۲۸ صفحه

اطلاعات

شنبه ۲۲ بهمن ماه ۲۵۳۶ ـ شماره ۱۵۵۳۵ تکشماره ۱۰ ریال

تاریخ و شرایط شرکت در کنکور دانشگاهها

کنکور سال تحصیلی آینده در دو روز متوالی برگزار میشود کارتهای داوطلبان ۱۵ تا ۱۷ خرداد توزیع خواهد شد

در صفحه ٤ ستون هفتم

پیش بینی می‌شود که ٤۰۰ هزار نفر در کنکور سال آینده شرکت کنند

●

تعیین ضرائب مواد اختصاصی مورد بررسی قرار دارد

شبکه بزرگ جاسوسی شوروی «لو» رفت

★ بدنبال کشف این شبکه دولت کانادا ۱۳ دیپلمات روسی را اخراج کرد

در صفحه ۲ ستون هشتم

قوانین و مقررات گمرکی تغییر میکند

★ سود بازرگانی کالا ها با افزایش درآمد سال آینده گمرک متناسب خواهد شد

در صفحه ٤ ستون اول

میزان افزایش و تاریخ تغییر قیمت بنزین

★ افزایش درآمد دولت در سال آینده از بابت بنزین ۱٦٫۵ میلیارد ریال است.

★ افزایش قیمت بنزین در سال جاری هیچگونه اثری در کم شدن مصرف و سبک کردن بار ترافیک نداشت

در صفحه ٤ ستون اول

۱۹ میلیون تومان از بانک صادرات اختلاس شد

در صفحه ٤ ستون هفتم

تقاضای اخراج دانشجویان ایرانی تظاهرکننده از امریکا

اسامی گروهی از این عده توسط خبرگزاریها اعلام شد

در صفحه ٤ ستون هفتم

مبلغ و نحوه جرائم رانندگی تغییر میکند

مصاحبه اختصاصی «اطلاعات» با رئیس راهنمائی و رانندگی

در صفحه آخر ستون سوم

شرائط ارتقاء گروه کارمندان دیپلمه

در صفحه آخر ستون سوم

بازهم وحشت در بیروت

بار دیگر بیروت صحنه شدیدترین نبردها شده‌است. در عکس بالا خبرنگار آسوشیتدپرس دوربین‌بدست از یک منطقه جنگزده‌فرار میکند و یک لبنانی نیزدنبال پناهگاه است. در عکس‌زیر یک‌پاسدار فالانژیست‌مشغول پاسداری است و خانواده‌ای بسرعت از منطقه جنگ‌فرار میکند. عکس‌رادیوئی آسوشیتدپرس

اطلاعیه ۱۹ر۱۱ر۲۵۳٦ پلیس راه ژاندارمری کشور شاهنشاهی

شرح در صفحه ۱۲

تغییر شماره تلفن

شماره تلفن های شرکت سهامی کشت و صنعت شمال به‌نشانی خیابان حافظ خیابان ارفع شماره ۲۰ تهران، بمدیریت

آقایان: حسین علاقبند، بهروز خوشکیش ـ مهندس شمس‌الدین الهی ـ مهندس وحید علاقبند و مهندس ضیائی بشرح زیر تغییر یافت.

۳۷۵۰۹٦ ـ ۳۷۵۰۹۷ ـ ۳۷۵۰۹۸ ـ ۳۷٤٤۳۲

نمونه

این ۵ حرف که واژهٔ زیبای «نمونه» را میسازد، از مدتی پیش توجه وکنجکاوی عمومی را برانگیخته است وهمه از هم می‌پرسند نمونه چیست؟ این پیام، سرلوحه برنامه مهم وارزشمندی است که برای نخستین بار بموقع اجرا در می‌آید ومتضمن ثمرات فردی واجتماعی است.

دوشنبه ۲٤ بهمن

شما را به آگاهی از این برنامه دعوت می‌کنیم.

افتتاح مطب

دکتر محمد شهرجردی

متخصص چشم به خیابان شاه روبروی سینما نیاگارا انتقال یافت

قابل توجه مالکین محترم

طاوسیه

شرح در صفحه ۱۲

٤۲۱٤۹ـ۲

مولد برقهای سیارکرایه

تلفنهای ۳۵۵۵٦٤

نور هاشمی ۳۵۵۵٦۵

مالکین محترم پایتخت

با پرداخت بموقع عوارض نوسازی علاوه بر استفاده از ده‌درصد جایزه نه‌درصدهم‌جریمه دیر کرد نخواهید پرداخت نتیجه نوزده درصد بنفع شما است آخرین مهلت برای‌پرداخت روز ۲۹ اسفند میباشد. همکاری شما باشهرداری‌موجب سپاسگزاری است.

م‌الف ۲۵۸۸۳ ـ۱ـ

شهرداری پایتخت

عرض سپاسگزاری و تشکر

مراتب بنده نوازی والطاف خاص سروران عزیز و دوستان وفادار وخویشاوندان گرامی که در مرگ مادر فداکارمان بانو حاجیه سکینه رضائی مارا مورد عنایت و مراحم کریمانه خود قرار داده اند وصف ناپذیر است زیرا با اینکه ما تکیه گاه و غمخوار همیشگی خودمان را در این مصیبت بزرگ از دست داده ایم لطف بی پایان سروران عظام وابراز همدردی دوستان مهربان وخویشاوندان عزیز آنچنان مارا مشمول لطف و مرحمت قرار داد که این احساس را پیدا کرده ایم که خدای بزرگ بپاس یک عمر نیکوکاری مادر عزیزمان الطاف بیکران خود را شامل حالمان نموده واز دریای کرم وبزرگواری خود از طریق ابراز مرحمت وعنایت سروران ارجمند موجبات تسلی دل داغدیده مارا فراهم ساخته وغم جانکاه مرگ مادر عزیزمان را بر ما قابل تحمل نموده است.

اینک برخود فرض و واجب میدانیم که در برابر اینهمه محبت و مرحمت سر تعظیم و تکریم فرود آورده از کلیه سروران عزیز که با شرکت در مجالس یادبود تهران، اهواز، مشهد، سبزوار و تحمل رنج سفر برای مشارکت در مراسم تشییع و تدفین و شب هفت یا با ارسال تاجهای گل، تلگراف و نامه و درج آگهی تسلیت در مطبوعات یا بوسیله تلفن بر ما داغدیدگان منت نهاده شادی روح مادر تازه گذشته مارا فراهم و بیاری ما مصیبت زدگان شتافته اند در کمال اخلاص و تواضع و حق شناسی اظهار امتنان و سپاسگزاری نموده واز درگاه قادر منان برای همگان آرزوی سلامتی و سعادت و موفقیت نمائیم و امیدواریم خداوند تبارک و تعالی شایستگی حفظ این پیوندهای صمیمانه و پر محبت و توفیق جبران عنایات سروران معظم را باین ارادتمندان مرحمت فرماید.

علی ـ محمود ـ عباس ـ قاسم رضائی

جناب آقای سعید صارمی

با نهایت تاسف مصیبت وارده را تسلیت عرض‌نموده وبقای عمر وسلامتی جنابعالی را از درگاه خداوندبزرگ مسئلت داریم.

کارمندان وکارکنان شرکت اراکسپرس اینترنشنال

قابل توجه پزشکان محترم کنفرانس یک روزه پیشرفتهای درمان اولسر پپتیک شرح در صفحه ۲

(مؤسسه علوم بانکی ایران)

آگهی

ثبت‌نام از پذیرفته شدگان در دوره لیسانس شبانه

رجوع به صفحه ۱۸

بدینوسیله فوت شادروان محمد علی گیلانپور همسر و پدر گرامی‌مان را باطلاع‌بستگان و آشنایان می‌رساند.

مجلس ترحیم آن مرحوم روز یکشنبه ۲۳ بهمن از ساعت ٤تا٦ بعد از ظهر در مسجد خانقاه صفی علیشاه برگزار خواهد شد.

آناگیلانپور ـ پری کسرائی (گیلانپور) ـ مهین معتمد (گیلانپور) ـ پرویز معتمد.

جنابان آقایان: سناتور علی رضائی، محمود رضائی و علی رضائی ودکتر قاسم رضائی

با اندوه فراوان درگذشت مادر گرامیتان را تسلیت عرض می‌نمایم.

حاج حسین طزری

باسپاس فراوان از ابراز تفقد کریمانه جناب آقای نخست وزیر و روسای معظم مجلسین سنا و شورای‌ملی جنابان وزراء و استاندار محترم کردستان، آیات عظام و حجج‌اسلام، سناتورها و نمایندگان‌محترم مجلس‌شورای ملی، مقامات عالی‌شان لشکری و کشوری، کردستانیان عزیز ودیگر هموطنان وسروران عزیز وارجمندی که بوسیله تلگراف ونامه وشرکت در مراسم تشییع ومجالس ترحیم درسنندج وتهران به‌مناسبت درگذشت مرحوم امیر مظفر بابان پدر بزرگوارم که موجب تسلی وتشفی خاطر مصیبت‌دیدگان گردید از درگاه خداوند عزوجل طول عمر توام باعزت وسعادت برای همگان مسئلت دارد.

فرخ‌لقا ـ بابان

با نهایت تاسف درگذشت ناگهانی شادروان محمد ابراهیم تقدسی، افسر بازنشسته شهربانی را باطلاع‌فامیل و دوستان وهمکاران گرامی ومحترم آنمرحوم میرساند.

مجلس ختم مردانه وزنانه آنمرحوم روز دوشنبه ۲٤ر۱۱ر۳٦ از ساعت۲تا٤ بعداز ظهردرمسجدفخرالدوله واقع در خیابان فخرآباد برگزار می‌گردد.

خانواده‌های: تقدسی، اصولی‌زاده نوبری، کی‌نژاد، مشایخی، نوشیروانی، معین معنوی، غنی طبع.

جناب آقای سعید صارمی

باکمال تاسف درگذشت خواهر عزیزتان را بشما و خانواده گرامی تسلیت گفته خودمان را در غم شماشریک می دانیم.

هیئت مدیره شرکت ایرانین اکسپرس

جناب آقای سعید صارمی

با اندوه فراوان فوت خواهر گرامیتان را تسلیت عرض نموده وخودرا درغمت شریک میدانم.

فرهاد عامری

جناب آقای سعید صارمی

باکمال تاثر و تالم درگذشت خواهر گرامیتان را تسلیت عرض نموده بقای عمر جنابعالی و خاندان گرام را از خداوند خواستاریم.

از طرف کارمندان شرکت ایرانین اکسپرس

خلیل اسلامی

جامعه‌داروسازان ایران

بقیه در صفحه ۲۰

امریکا و انگلیس ارتش اتیوپی را از ورود به سومالی برحذر داشتند

واشنگتن - خبرگزاری فرانسه- دولت امریکا برای حل مسئله شاخ آفریقا یک پیشنهاد دو ماده‌ای به این شرح اعلام کرده است:

۱- برقراری آتش‌بس بین نیروهای سومالی و اتیوپی.

۲- عقب‌نشینی سومالیائیها از اوگادن و خارج شدن نیروهای کوبائی وشوروی ازاتیوپی.

بانزدیک شدن نیروهای زرهی اتیوپی به مرز جیبوتی هزاران تن از مردم اوگادن شمالی به جیبوتی فرار کرده‌اند و به گزارش رویترهم‌اکنون هفتهزار فراری اوگادنی در مرز جیبوتی مستقر شده‌اند ودولت جیبوتی از سازمان ملل‌متحد خواسته است ترتیب اسکان وتغذیه آنها را بدهد.

آخرین گزارشها

حملات هوائی اتیوپی به‌مناطق حساس در سومالی‌شمالی ونیز مواضعی که سومالیائیها در اوگادن در دست دارند و خطوط آهن شمال سومالی و مناطق نزدیک‌به‌جیبوتی‌ادامه دارد. نیروی زمینی اتیوپی همچنان در دو محور شمالی و مرکزی در اوگادن پیش می‌رود. دولت سومالی تائیدکرده است‌که باارتش منظم خود از افراد جبهه آزادیبخش‌اوگادن پشتیبانی میکند و دست‌اندرکار یك بسیج عمومی است و در این میان آمریکا و انگلیس به‌شوروی و اتیوپی اخطارکردند که ارتش خود را وارد سومالی نکند.

عقب نشینی

واشنگتن - یونایتدپرس - بموجب گزارشهائی که دیروز به واشنگتن رسیده است واحدهای ارتش سومالی در مقابل پیشروی نیروهای اتیوپی در نبرد اوگادن، تجهیزات خود را برجای گذارده و فرارمی‌کنند.

بموجب این گزارشها، همچنین در نتیجه فعالیت‌آتشبار های ضد هوائی سومالی، اتیوپی یك جنگنده میك خود را از دست داده است. گفته‌میشودخلبان‌این هواپیما یکی‌ازخلبانان کوبائی مستقر در «دیرداوا» بود. هنوز از سرنوشت خلبان این هواپیما اطلاعی در دست نیست.

اخطار امریکا

سایروس ونس وزیر خارجه آمریکا در حالیکه برای اولین بار بطور رسمی شرکت مستقیم سربازان کوبائی در جنك شاخ آفریقا را تایید میکرد اظهار داشت در حال‌حاضر حدود ۳۰۰۰ کوبائی در ارتش اتیوپی خدمت می‌کنند.

سایروس‌ونس اخطار کرد اگر نیروهای اتیوپی در پیشروی خود وارد خاك سومالی شوند، آمریکا سیاست عدم مداخله خود در شاخ افریقا را تغییر خواهد داد. وی تاکید کرد اتحاد شوروی‌به‌آمریکا اطمینان داده است چنین چیزی اتفاق نخواهد افتاد، ولی ارتش اتیوپی طوری در اوگادن پیش می‌تازد که بیم آن می‌رود مرزهای سومالی وجیبوتی را پشت‌سر گذارد.

وزیر امور خارجه آمریکا گفت مابه سیاست فعلی خود یعنی ندادن اسلحه به هردوطرف ادامه میدهیم امااگر نیروهای اتیوپی از مرز بگذرند این امر اوضاع و احوال تازه‌ای بوجود خواهد آورد و در آن صورت ما تصمیم‌خود را خواهیم گرفت، ولی ما انتظار داریم شوروی به قول خود عمل کند و مانع ورود ارتش اتیوپی به خاك سومالی شود. ونس درعین حال گفت مابه شوروی اطلاع داده‌ایم افزایش مداخلات آن دولت وکوبا در شاخ افریقا به روابط آمریکا با شوروی و کوبا لطمه‌زده است و این مسئله‌بویژه در مذاکرات آمریکا و شوروی پیرامون غیر نظامی کردن اقیانوس هند مطرح خواهد شد. ونس در دنباله سخنان خود افزود در حال حاضر ۸۰۰ تا ۱۰۰۰ مستشار روسی در اتیوپی هستند و شوروی درنظر دارد نظامیان بیشتری به اتیوپی‌اعزام دارد. ونس گفت عده‌کثیری از نظامیان کوبا نیز در راه هستند تا به اتیوپی برسند ونس گفت کوبائیها هواپیماهای اتیوپی را به پرواز درمی‌آورند و در فعالیتهای نیروی زمینی آن کشور شرکت‌دارند.

ونس هشدار داداین‌فعالیتها غیراز آنکه به‌روابط سیاسی میان امریکا ازیک طرف وشوروی وکوبا از طرف دیگر لطمه وارد آورد فایده دیگری ندارد.

وزیر امور خارجه امریکا افزود آنچه‌که در شاخ افریقا می‌گذرد بطور مستقیم باامنیت اقیانوس هندارتباط پیدا می‌کند. البته امریکا به مذاکرات مربوط به‌غیرنظامی کردن اقیانوس هند ادامه خواهد داد، ولی اوضاع‌شاخ افریقا به‌این مذاکرات لطمه زده است.

ونس درمورد کوبا اظهار داشت امریکا از این‌کشور ناامید شده است زیرا کوبا علی‌رغم درخواستهای امریکا که اوائل سال گذشته ازآنکشور بعمل آورد حضورخود در افریقا را نه‌حتی کاهش نداده بلکه افزایش داده است واینک ۲۷ هزار نظامی کوبائی در ۱۶ کشور افریقائی بسر می‌برند. واین وضع تلاش بمنظور بهبود روابط دو کشور را مشکل‌تر کرده است امریکا از کوبا نمی خواهد تسلیم شود، بلکه می‌خواهد کاری کند که برای بهبود روابط دو کشور مفید باشد.

ونس در پایان سخنان خود گفت در هرحال‌امریکا بخاطر دخالت کوبا در اوضاع شاخ افریقا دفتر سیاسی خود در هاوانا را نخواهد بست این دفتر که ۱۰عضو دارد روز اول سپتامبر گذشته گشایش یافت و تاکنون فعالیت رضایت‌بخشی داشته است.

فرار

منابع دولتی آمریکا تایید کردند درنتیجه جنگهای چند روز گذشته در صحرای اوگادن ارتش سومالی که از شرق دیرداوا وغرب شهر جی‌جیکا دفاع می‌کردظاهرا بسوی مرز سومالی دست به‌عقب‌نشینی زده است.

این نیروها تجهیزات وچیزهای دیگر از جمله‌کدهای مربوط به تماسهای رادیوئی را برجای گذارده و فرار کرده‌اند.

واحدهای دژبان سومالی دست به گردآوری فراریان زده‌اند تابار دیگر این نیروها تجدید سازمان یابند.

بموجب گزارشهائی که به واشنگتن رسیده نیروهای اتیوپی بطور مداوم بسمت شمال دیرداوا و شهر عایشه واقع درنزدیکی مرز جیبوتی پیش می‌روند.

گزارشهائی که‌به‌واشنگتن رسیده حاکیست ازسوی فرماندهی ارتش سومالی، به‌خلبانان هواپیماهای‌سومالی دستور داده شده است هنگام رویارویی بامیگهای اتیوپی که هدایت آنهارا خلبانان کوبایی برعهده دارند از مقابله باآنها خودداری کنند و از معرکه بگریزند.

رم- آسوشیتدپرس- بامداد امروز سفارت اتیوپی دررم اعلام کرد که‌ارتش اتیوپی در جنگ با سربازان سومالی درصحرای اوگادن به‌پیروزی دست یافته است.

طبق این اعلامیه، سفارت اتیوپی از دولت‌سومالی خواسته است تابه سربازان خود در صحرای اوگادن دستور دهد سلاحهای خود را به زمین نهند تاجانشان در امان بماند.

مگادیشو- خبرگزاری فرانسه- اوضاع و احوال پایتخت سومالی حکایت ازآن دارد که انتظار (کمک از خارج) جای خودرا به‌نگرانی وتشویش داده است واین نگرانی از۸ روز قبل که‌حملات ارتش اتیوپی آغاز شد پدید آمده است ومقامات سومالی‌ازآن‌بیم‌دارند که‌نیروی ۱۲۰هزارنفری‌اتیوپی‌که‌اینک قسمت‌اعظم‌اوگادن‌رامتصرف شده است سومالی را اشغال کند.

باوجود این، هیچگونه خبری درباره وضع جنگ در مگادیشو منتشر نشده است وسیل خبرنگاران‌خارجی در انتظار کسب اجازه برای عزیمت به جبهه هستند مسئولان کشور سومالی همچنان تاکید می‌کنندکه اتیوپی باکمک شوروی وکوبا قصد دارد شمال این کشور را تصرف کند وسومالی لزوما تقاضای کمک‌از غرب‌وکشور های عربی را مطرح کرده است.

منابع اتیوپی: نیروهای سومالی در حال عقب‌نشینی وفرارند

ونس: کوبا نیروهای تازه‌ای به اتیوپی روانه کرده است

یك میك اتیوپی سرنگون شد

فرارمردم اوگادن به جیبوتی

زیاد باره: سومالی به‌اوگادن نیرو فرستاده است

اخطار انگلیس

لندن - یونایتد پرس - دولت انگلیس دیشب به اتیوپی اخطار کرد چنانچه بخواهد ارتش یکصد و بیست هزار نفری خود را وارد سومالی یا جیبوتی کند، به سومالی اسلحه خواهد داد.

باظهار یک مقام انگلیسی هم‌اکنون ۲تا۶ هزار کوبائی در ارتش اتیوپی فعالیت دارند و هزاران کوبائی نیز در راه اتیوپی هستند.

از سوی دیگر، یک سخنگوی رسمی وزارت خارجه انگلیس اعلام کرد که این کشور به اتحاد شوروی بخاطر مشارکت فعال آن کشور در نبرد های شاخ افریقا هشدار داده است. این سخنگو گفت که مابارها نگرانی خود را از دخالت شوروی‌درامور افریقا باطلاع آن دولت‌رسانده‌ایم.

اظهارات زیادباره

هامبورگ - آسوشیتدپرس - محمد زیادباره رئیس جمهوری سومالی در مصاحبه‌ای با اشپیگل درگیری واحد های ارتش منظم سومالی در نبرد نیروهای‌ارتش آزادیبخش سومالی غربی با ارتش اتیوپی را تائید کرد وی گفت سومالی وارد نبرد نشد تا اینکه مداخله سایر کشور های خارجی در نبرد اوگادن آن کشور را مجبور به این کار کرد.

اکنون افراد ارتش منظم سومالی وارد جنگ شده‌اند، وی با توضیح این مطالب اضافه کرد هواپیما های اتیوپی همه روزه هدفهائی را در سراسر خاک سومالی بمباران میکنند.

رئیس جمهوری سومالی هشدار داد دخالت شوروی در نبرد شاخ افریقا احتمالا به جنگ جهانی سوم منتهی خواهد شد، زیرا با این کار صدور نفت به مقصد کشورهای غربی بمخاطره می‌افتد.

محمد زیادباره رئیس جمهوری سومالی در مصاحبه با اشپیگل اظهار داشت از اینکه ایالات متحده بمقابله با دخالت شوروی در شاخ‌افریقا اقدام نکرده است بشدت ناامید شده است، وی همچنین اظهار داشت علیرغم تقاضا های مکرر وی‌در مورد جلب کمک آمریکا، این کشور در شاخ افریقا به شوروی اجازه داده است هرکار که میخواهد بکند.

رئیس جمهوری سومالی‌گفت اطلاعی از توافق محرمانه آمریکا و شوروی در مورد مناقشات شاخ آفریقا ندارد، اما نمیتواند بفهمد چطور رئیس جمهوری آمریکا به اتحاد شوروی اجازه میدهد آزادانه در شاخ افریقا وارد عمل شود.

قبل از آنکه نیروهای جبهه آزادیبخش سومالی غربی نبرد برای آزاد کردن صحرای اوگادن راآغاز کنند رئیس جمهوری آمریکا قول داده بود به سومالی در این راه‌کمك کند اما نمیدانم چه‌چیز باعث شد آمریکا عقیده خود را تغییر دهد.

رئیس جمهوری سومالی همچنین اظهار داشت‌سایر کشور های غربی درخواستهای کمك سومالی را نادیده گرفته‌اند.

شاید آنها در مورد جلوگیری از تهاجم شوروی فقط مسئولیت اخلاقی داشته باشند اما در عین حال با کمك به سومالی به هدفهای خودنیز میرسند.

وی در دنباله سخنان خود افزود گرچه صدراعظم‌آلمان غربی گفته است بخاطر مقررات ناتو نمی‌تواند به سومالی اسلحه بدهد، ولی آنکشور اگر بخواهد می‌تواند کمکهای عظیمی در اختیار سومالی قراردهد و بعقیده می اگر آلمان غربی مایل باشد راههای کافی برای کمك کردن به‌سومالی در اختیار دارد. وی از آلمان غربی خواست از سایرکشورهای عضو بازار مشترك بخواهد بکمك سومالی بشتابند.

کشف بزرگترین شبکه جاسوسی شوروی در کانادا

۱۳ دیپلمات شوروی از کانادا اخراج شدند

★ یك افسر پلیس کانادا با دریافت ۳۰ هزار دلار اطلاعات‌ساختگی دراختیار روسهامیگذارد

اوتاوا - دولت کانادا اعلام کرد که تصمیم گرفته است ۱۳تن‌از اتباع‌شوروی که در سفارت این کشورو نمایندگی بازرگانی شوروی در اتاوا مشغول کارهستند از کانادا اخراج کند این ۱۳ نفر از جمله دبیر اول ودبیر سفارت شوروی متهمند که قوانین امنیتی کانادا را نقض کرده و کوشش داشته‌اند که یک افسر ارشد پلیس دولت فدرال کانادا را برای‌عملیات خبررسانی و جاسوسی به کارگیرند.وزیر امور خارجه کانادا ضمن بیان این‌مطلب گفت که وی برنامه سفر رسمی خود را به شوروی که قرار بود ماه آینده صورت گیرد لغو کرده است.

وزیر امور خارجه امریکا ضمن اعلام خبر متلاشی شدن یکی از بزرگترین شبکه‌های جاسوسی در تاریخ کانادا در مجلس عوام آنکشور اظهار داشت اگر دولت شوروی دیپلماتهای کانادائی را به‌تلافی این اقدام کانادا از خاک‌خود اخراج کند کانادا نیز متقابلادر مقابل هر دیپلمات اخراج شده خود یک دیپلمات دیگر روسی را اخراج خواهد کرد.

به چهار نفر از ۱۳ دیپلمات اخراج شده شوروی دستور داده شده است که تا دوشنبه آینده خاک کانادا را ترک‌کنند هفت نفر دیگر باید تا ۲۳فوریه خاک کانادا را ترک کنند و به دو دیپلمات دیگر که‌خارج‌از کانادا هستند اجازه ورود به کشور داده نخواهد شد.

اظهارات ترودو

پیرالیوت ترودو نخست وزیر کانادا دیروز اظهارداشت اخراج ۱۳ دیپلمات روسی از کانادا روابط کانادا وشوروی را در آینده دشوار خواهد کرد اما این امر بهیچ وجه بمعنای قطع روابط سیاسی‌دو کشور نیست.

در این بین مقامات سفارت شوروی ادعا کردند اخراج دیپلماتهای روسی برای منحرف کردن افکار عمومی کانادا از مشکلات داخلی و تسهیل کار پلیس آنکشور بوده است.

در حال حاضر دو کمیسیون سرگرم تحقیق در باره این عملیات جاسوسی است.

مضحك!

اوگورلوبانف وابسته‌مطبوعاتی سفارت شوروی اتهامات‌مربوط به‌جاسوسی دیپلماتهای‌شوروی را مضحک خواند. وی افزود این اتهام زندگی را برای پلیس کانادا آسان‌تر خواهدکرد واز این پس بعنوان یک‌وسیله خوب برای تحت‌الشعاع قرار دادن سایر رویدادها مورد استفاده قرار خواهد گرفت و نخست وزیرکانادادر پاسخ این ادعاها را افکاربدبینانه توصیف کرد وی همچنین به‌طعنه‌اظهار داشت متاسفانه کشف ماجرای جاسوسی دیپلماتهای شوروی تصویر خوبی از کارآئی‌پلیس کانادا بدست نخواهد داد و خیلی بد است که این ماجرا امسال که‌انتخابات کانادابرگزار میشود پیش آمده است. شاید هم شوروی خواسته است‌با اینکار بدولت کانادا کمک کند تا در انتخابات پیروز شود.

وی همچنین اظهار داشت انتظاردارد سازمانهای‌جاسوسی شوروی بفعالیت خود در کانادا ادامه دهند آنها بفعالیت خود ادامه میدهند و تلاش برای جلوگیری از کار آنها ادامه خواهد یافت.

وابسته مطبوعاتی سفارت شوروی اظهار داشت دولت کانادا مدرکی که موید ادعاهای مقامات کانادائی در مورد جاسوسی دیپلماتهای شوروی در خاک آنکشور باشد بدولت شوروی تسلیم نکرده است و او نمیتواند عکس‌العمل دولت شوروی نسبت باین ماجرا را پیش‌بینی کند.

ویکتورمیکیف وابسته‌مطبوعاتی دیگر سفارت شوروی اظهار داشت کلیه سفارت خانه‌ها اطلاعاتی جمع‌آوری میکنند و جاسوسی چیزی غیر از جمع‌آوری اطلاعات است.

تکذیب کرد

شوروی رسما ادعای‌دولت کانادا را مبنی براینکه دیپلماتهای‌اخراج شده‌روسی در عملیات جاسوسی درآن کشوردخالت داشته‌اندتکذیب کرد و مقامات کانادائی را متهم کرد قصد دارندبه‌روابط دوکشور لطمه واردآورند.

خبرگزاری تاس در یکبیانیه رسمی که‌بیشتر به‌یک‌اعلامیه دولتی شباهت داشت ادعای دولت کانادا را تکذیب کرد.

خبرگزاری تاس ادعا کرد مخالفان‌تشنج‌زدایی درکانادا با حمایت سازمان های اطلاعاتی آن کشور این‌اتهام را وارد آورده‌اند.

مقامات کانادائی دیپلمات های روسی رامتهم کرده‌اند در ازاء دریافت اطلاعاتی‌در موردفعالیتهای‌اطلاعاتی‌پلیس کانادا به یکی از افسران پلیس مذکور ۳۰۰۰۰ دلار پرداخته‌اند.

این افسر مقامات مافوق خود رادر جریان تماسهائی که بامقامات سفارت‌شوروی برقرار کرده بود گذارد وبه او دستور داده شد تحت نظارت‌سایر عوامل‌اطلاعاتی دولت کانادا به این تماسها ادامه‌دهد وگزارشهای‌جعلی بدهد.

خبرگزاری تاس گفت واضح است که سرنخ این اقدامات که هدف آن لطمه زدن به روابط شوروی و کانادا است در دست سرویس‌های اطلاعاتی کانادا و نیروهای حمایت کننده از آنهاست که منظما اقداماتی برای مشکل کردن روابط سیاسی دو کشور بوجود می‌آورند.

خبرگزاری‌تاس همچنین‌اعلام کردمجازاست بگویداقدامات مقامات مسئول کانادا غیر دوستانه و بطرز آشکار توهین‌آمیز است.

شوروی مسئول زدوخورد ویتنام وکامبوج است

پکن- خبرگزاری فرانسه - خبرگزاری چین طی تفسیری سیاست‌خارجی‌شوروی رامورد انتقاد شدید قرارداد و این دولت را متهم ساخت که‌محرک اصلی زد وخوردهای کامبوج وویتنام بوده است. این خبرگزاری نوشته است که مطبوعات شوروی روش خصمانه‌ای نسبت به کامبوج‌در پیش گرفته‌اند.

خبرگزاری چین به حضور ناو هواپیمابر«کیف» درمدیترانه اشاره کرده‌و می‌افزاید: مقامات شوروی وانمود می‌کنند که طالب صلح‌اند حال آنکه با گسترش تجهیزات نظامی و تقویت ناوگان خود می‌کوشند در سراسر جهان اعمال نفوذ کنند.

۳۱ نفر درسقوط یك هواپیمای نظامی اوروگوئه کشته شدند

مونتوویدئو- خبرگزاریها- یک‌هواپیمای نیروی هوایی اوروگوئه که ۳۱ مسافر و سرنشین داشت در نزدیکی شهر آرتیکاس در شمال‌این کشور سقوط کرد و طبق یک اطلاعیه رسمی که بعدا انتشار یافت تمام کسانی که سوار براین هواپیما بودند دراین حادثه کشته شدند.

طبق‌این اعلامیه که‌ازطرف نیروی هوایی اوروگوئه صادر شده است تاکنون اجساد ۲۳ نفر از قربانیان حادثه بدست آمده است.

منابع نیروی هوایی اوروگوئه گزارش داده‌اند که ظاهرا ۲۷ نفراز قربانیان این سانحه را مسافران هواپیماتشکیل میدادندو بقیه خدمه آن بوده‌اند.

یک خبرنگار محلی که از شهود عینی حادثه بوده در گزارش خود گفته است که هواپیمای نیروی هوایی اوروگوئه اندکی پس از برخاستن‌ازفرودگاه‌آرتیکاس هنگامی که راه مونتوویدئو را در پیش گرفته بود دچار نقص موتور شد و به‌محض سقوط کردن آتش گرفت. آرتیکاس که هواپیما از آن برخاسته بود در ۶۰۰ کیلو متری‌شمال‌پایتخت‌اوروگوئه قرار گرفته است.

این هواپیما از نوع دی- سی۳ و ساخت آمریکا بود.

یک جب «بوئینگ ۷۲۷» متعلق به خطوط هواپیمایی لیبی دیروز براثر پیداشدن یک نقص فنی در هواپیما ناگزیر شد در فرودگاه لئوناردوداوینچی رم فرود اضطراری بعمل آورد. در این حادثه به هیچیک از مسافران و خدمه‌هواپیما آسیبی وارد نیامد. عکس لحظه‌هائی را نشان میدهد که مسافران وحشتزده محل فرود هواپیما را ترک می‌گویند. عکس رادیوئی یونایتدپرس

امروز سادات بارهبر حزب کارگر اسرائیل ملاقات میکند

وین- برونوکرایسکی صدراعظم اطریش در یک مصاحبه تلویزیونی در وین اعلام کرد که امروز انورسادات رئیس جمهوری مصر با شمعون‌پرز رهبر حزب کارگر اسرائیل در سالزبورگ ملاقات و مذاکره می‌کنند. صدر اعظم اطریش خاطرنشان کرد. وی حضور دورجل سیاسی را در اطریش مغتنم شمرده و این ملاقات را ترتیب داده است تاانورسادات بتواند از موضع رهبر جناح مخالف حکومت اسرائیل آگاهی بیشتری یابد. شمعون پرز نیز بمنظور شرکت در کنفرانس بین‌المللی سوسیالیستها به اطریش رفته است.

ملاقات بااشتراوس

پرزیدنت سادات که واردآلمان غربی شده‌است‌قرار است‌امروز باجوزف اشتراوس رهبر حزب سوسیال مسیحی این کشور ملاقات کند و در باره بحران خاورمیانه‌باوی به‌تبادل نظر بپردازد. پرزیدنت سادات عصر امروز آلمان را به قصد سالزبورگ در اتریش ترک خواهد کرد.

پل تجربه بین تئوری و عمل

جعفر جوان که رئیس‌دپارتمان مدیریت دانشکده انفورماتیکو مدیریت دانشگاه ملی است‌در یک واحدفعال بخش‌خصوصی باسمت مدیریت عالی مشغول کار شد این واحد صنعتی کارخانجات ایران کابین‌است. جعفر جوان که دارای‌دکترای مدیریت صنعتی از دانشگاه استانفورد آمریکا است اولین تجربه خود را در کار مدیریت بخش خصوصی کسب میکند وی در پاسخ این سئوال که چطور ضمن اشتغال به امر تدریس در دانشگاه ملی به فعالیت دربخش خصوصی پرداخته است گفت: کارمن بعنوان‌فعالیت‌دربخش‌خصوصی آنهم‌درسطح مدیریت در واقع کسب تجربه برای‌تدریس است ضمن اینکه میتوانیم تئوریهای مدیریت صنعتی‌را در کارتجربه کنیم در واقع این دو سمت پلی است میان تئوری وتجربه ویا تجربه وتئوری

جوان قصددارد ضمن‌آموزش تئوریهای مدیریت صنعتی به دانشجویان حاصل تجربیات روزانه خودرا نیز در اختیار دانشجویان قرار دهد.

تائید سیاست اسد

دمشق - یونایتدپرس - دیروز حافظ اسد رئیس جمهوری سوریه در یک برنامه‌رادیو تلویزیونی‌اعلام کرد که آراء مثبت مردم در انتخابات این اطمینان را به وی داده است که سیاست درستی در پیش‌گرفته است. درانتخابات ریاست‌جمهوری سوریه، ۹۹٫۶درصد ازرای دهندگان حافظ اسد رابرای یکدوره۷ساله‌دیگربرگزیدند. اسد از طرف حزب بعث‌که هم‌اکنون قدرت را در این کشور در دست داردنامزد این مقام شده بود.

به احتمال زیاد اسدکابینه سوریه را ترمیم خواهدکرد. وی تنها نامزد این انتخابات بود.

سفر چند رهبر عرب به مسکو

مسکو - خبرگزاری فرانسه- پراودا امروز گزارش دادکه حافظ اسد رئیس جمهوری سوریه از تاریخ ۲۸ فوریه (نهم اسفند) برای مدت‌سه‌روز بمسکو سفر خواهد کرد. در این سفر یک هیئت حزبی و دولتی اسد را همراهی‌خواهد کرد.

نخست وزیر لیبی، یاسر عرفات و نخست وزیر مغرب نیز بزودی بمسکو خواهند رفت.

درحالیکه زدوخورد های ارتشهای سوریه و لبنان ادامه دارد

رئیس جمهورسوریه خواستارانحلال ارتش لبنان شد

اسرائیل آماده حمایت ازمسیحیان لبنان شد

بیروت- خبرگزاری فرانسه- درپی یک آرامش چند ساعته در پایتخت لبنان عصر دیروزبار دیگر زد وخوردهائی در محله مسیحی‌نشین عین رمانه بین افراد مسیحی ونیروهای‌سوری پاسدار صلح در گرفت. این محله از دیشب در محاصره تانکهای سوری مستقر درخاک لبنان قرار دارد.

از سوی دیگر سه خمپاره به‌اطراف اردوگاه پناهندگان فلسطین در محله غربی پایتخت اصابت کرد که به دفترسازمان الصاعقه (سازمان فلسطینی هوادار سوریه) و یک موضع نیروهای سوریه خساراتی وارد آورد، ولی تلفات جانی دربر نداشت. دامنه تیراندازی وانفجارهای متعدد به محله اشرفیه که دژ مستحکم محافظه کاران مسیحی لبنان است نیز کشیده شد و مغازه‌ها ومدارس در این قسمت از بیروت تعطیل است و بیشتر خیابانهای‌بیروت تقریبا خلوت به‌نظر میرسد.

یک سخنگوی محافظه‌کاران مسیحی اعلام کرد که طی زدو خوردهای سه روز گذشته بیروت بیش از ۱۰۰ تن از نیروهای سوریه، سی تن از نیروهای لبنانی و ۲۰ غیرنظامی کشته شده و حدود ۳۰۰ تن زخمی گردیده‌اند و بار دیگر ترور ووحشت به بیروت بازگشته است.

از سوی دیگر، رهبران‌جبهه محافظه‌کار لبنان بیانیه‌ای‌منتشر کردند و در آن اعتماد مجدد خود را به‌رهبران لبنان و سوریه اعلام داشتند. آنها در بیانیه‌خود خاطرنشان‌ساخته‌اند که همه تدابیر لازم را برای برقرار کردن فوری آتش بس وتامین امنیت در کشور اتخاذ میکنند.

انحلال ارتش لبنان

بیروت - خبرگزاری فرانسه- به‌گزارش روزنامه‌های بیروت حافظ اسد رئیس جمهوری سوریه دیروز به هیات‌پارلمانی لبنان که برای تبریک انتخاب مجدد وی به‌ریاست جمهوری به‌دمشق رفته بودند اظهار داشت که نیروی عربی‌پاسدار صلح که تحت فرماندهی‌الیاس سرکیس رئیس جمهوری لبنان است در حال حاضر تنهاارتش قانونی لبنان بشمار میرود واز آنجا که ارتش لبنان متشکل از افراد فرقه‌های مختلف این کشور باگرایشهای گوناگون سیاسی است، لذا یک ارتش ملی نمی‌تواند باشد و باید منحل شود.

به‌گفته‌ناظران سیاسی،دخالت نظامی سوریه در حال حاضر به‌منظور برقرار کردن یک‌تعادل جدید در لبنان صورت میگیرد.

حمایت اسرائیل

تل‌آویو- آسوشیتدپرس - دیروز عزروایزمن وزیر دفاع اسرائیل از مرز بین اسرائیل و لبنان بازدید کرد.

وایزمن طی این بازدیداعلام داشت، اسرائیل با دقت‌فراوان تحولات اوضاع نگران کننده لبنان را دنبال می‌کند.

وایزمن با فرماندهان افراد مسلح مسیحی لبنان گفتگو کرد و در جریان آخرین زدو خوردهای سربازان لبنان با افراد ارتش سوریه پاسدارصلح قرار گرفت. وایزمن‌اعلام داشت اسرائیل در صورت لزوم از مسیحیان ساکن مرز اسرائیل‌و لبنان حمایت خواهد کرد.

اسرائیل بیش از یکسال‌است که از فالانژیست‌های لبنان حمایت نظامی کرده است.

فروش اسلحه آمریکائی به خاورمیانه

واشنگتن - یونایتدپرس - جیمی کارتر رئیس جمهوری آمریکا اعلام کرد که بزودی درخواست ارسال اسلحه به خاورمیانه را که احتمالا شامل فروش هواپیما های نظامی به مصر نیز خواهد بود، تسلیم کنگره خواهد کرد.

مصر از آمریکا تقاضای خرید جنگنده اف ۱۵ و اف ۱۶ کرده است.

پرتقالهای سمی در انگلیس

پلیس انگلیس گزارش دادکه تعدادی پرتقالهای سمی محصول اسرائیل در شهر های منسفیلد و دربی بدست آورده است. تحقیق در این باره ادامه دارد.

گردباد کوبا ۶ تن را کشت

هاوانا - خبرگزاری فرانسه - گردباد مهیبی در ایالت «ماتانزاس»مرکزکوبا- شش نفر را کشت و ۷۰نفر دیگر را زخمی کرد.

سرعت گردباد ۱۲۰کیلو متر در ساعت بود.

با ادامه نبردهای خیابانی بیروت رفت و آمد درخیابانها برای ساکنان این شهر جنگزده بشدت دشوار گردیده است. با تشدید این نبردها خانواده‌های ساکن بیروت برای عبور ازخیابانها و گذرگاهها ناگزیر به کمک و همراهی‌هستند. در عکس، که دیروز ازیکی از خیابانهای بیروت گرفته‌شده یکی از کارکنان هفته‌نامه الحوادث دیده می‌شود که‌به‌افراد یک‌خانواده کمک می‌کند تا از زیر رگبار گلوله‌ها در جریان زدو خورد میان نیروهای‌سوری و جنگجویان مسیحی جان سالم بدر برند. عکس رادیوئی‌آسوشیتدپرس

ماه پنهانست
نوشته جان اشتاین‌بك
ترجمه پرویز داریوش چاپ سوم
ماجرای اشغال شهر معدنی کوچکی درنروژ که به اشغال سپاهیانی ناشناس - ظاهرا نازی‌ها- درمی‌آید، وایمان ژرف این نویسنده مشهورامریکایی را به انسان باز می‌گوید.
مؤسسه انتشارات امیرکبیر

قابل توجه پزشکان محترم
کنفرانس یك روزه پیشرفتهای درمان اولسر پپتیك
مربوط بزیادی ترشح اسید
Advances in Treatment of Peptic Ulceration and Acid Related Syndromes
در دو محل و دو روز متفاوت جهت تسهیل درشرکت دراین کنفرانس درتاریخهای ذیل‌منعقد خواهد شد:
دوشنبه ۲۴بهمن ۹تا۱۱٫۳۰صبح آمفی‌تئاتر بیمارستان سعادت‌آباد اوین
یا سه‌شنبه ۲۵بهمن ۱۰تا۱۲٫۳۰ صبح‌آمفی تئاتر بیمارستان داریوش کبیر امیرآباد شمالی، سه‌راه پارك‌وی.
سخنرانان:
Dr. C. WASTELL M.B. M.S. F.R.C.S.
Dr. P.C. SHARP M.B. B.S.
از دانشکده پزشکی وست‌مینسترلندن.

بانك داریوش
بانك داریوش به‌تعدادی‌مامور برای اداره حقوقی بانك با شرایط زیر احتیاج دارد:
۱- تحصیلات در حدود دیپلم و دانستن رانندگی موتور
۲- دارا بودن ضامن معتبر با سپردن وثیقه ملکی
۳- انجام خدمت زیرپرچم یا دارا بودن برك معافیت از خدمت
۴- سن حداکثر ۳۰ سال
کسانیکه واجد شرایط هستند درخواست‌خود را با یك قطعه عکس باپست سفارشی به‌آدرس کامل و تلفن به اداره کارگزینی بانك واقع در میدان ۲۵ شهریور ارسال نمایند.

درمحافل ومجالس

ماجرای دختران وپسران ایرانی که در تار های عنکبوت و مافیائی اسیر شده‌اند !

محفل‌نویس نامه‌ای داشت از یک دوست تیزبین لندن نشین اروپا گرد، با دنیائی واژه و کلام و «اصطلاح خاص» در دم نوکیسه‌ها و تازه بدوران رسیده‌های اتاث و ذکور سرزمین ما در آن دیار، که چسان خورجین خورجین پول های خاک آورده را به باد می‌دهند و بی‌آبروئی و بدنامی می‌خرند ... اینکه تازه‌ترین نمونه‌ی این آبرو برباد ده‌هامین خانم گیتی صادق زاده است .... اینکه سالی چند و چندین مشتری سرشناس و گمنام این قمارخانه‌ها که داروندارشان را از دست می‌دهند خودکشی می‌کنند و قربانی ندانم‌کاریها وبی‌بند وباریهای خود می‌شوند ... واینکه ماجرای این‌مخدره جنجال‌برانگیز بایکی از همین قربانی‌های سرشناس که سال پیش در لندن خودکشی کرده بود بی‌ارتباط نیست ...

نامه، نشانه‌های تکان دهنده وفاجعه آمیزی از دام ـ گستریهای بدکاران و سیاهکاران ایرانی در لندن ـ واروپا ـ برسر راه دختران وپسران معصوم ما بدست می‌دهد کمچون ماجرای گیتی خانم روی تلکس خبرگزاریها نمی‌رود، مطبوعات ومردم مملکت ما ـ بخصوص خانواده‌هائی که فرزندانشان‌قربانی تبهکاران می‌شوند ـ از آنها خبر ندارند.

پژوهش مستند صاحب نامه در این زمینه از فساد و تباهی جوانها ـ بخصوص دخترهائی حکایت می‌کند که در تارهای عنکبوتی و مافیائی چنین شبکه‌های فاسد پروری گرفتار آمده‌اند .. گفتنی است که در این ماجرا، دست‌های یک ایرانی از خدا بی‌خبر که از قضا «الله» و «خدا» نیزبا خود واسم ورسمش همراه دارد، بعنوان مرد اول این تبهکاری ها، آلودمتر است ...

دخترها و پسرهای امروزی وبرگزاری مجلس عقد در مسجد ها

در میان اینهمه خبرهای ناخوش ودلهره‌آور و اعصاب شکن، که دائم از درو دیوار برسرمان می‌بارد وبی محابا قلب وروح را هدف می‌گیرد، گهگاه شنیدن یک خبر خوش، ولو بظاهر دردی از هزاران دردهای نهان وپیدا را درمان نکند، در حکم یک آهنگ گوش‌نواز آرامش بخش واعصاب نواز است.

بعد از برگزاری مجالس ترحیم در منزل متوفی انهم بدون محدودیت من درآوردی دوساعته! محفل‌نویس شنیده است که یک کار خوب دیگر اجتماعی دارد شکل می‌گیردو ان برگزاری مجالس عقد در مسجدهاست.

اگر چه هنوز محفل‌نویس افتخار حضور در چنین مراسمی را نداشته است ولی به‌روایت دوستی که هفته‌پیش در ساحت مقدس یک مسجد شاهد چنین مراسمی بود، جلال وصفای مجلس سرشار از شکوه وروحانیت بود.

گفتنی است که در قدیم چنین شیوه مرضیه‌ای معمول بود و در احادیث آمده است که «...وقتی حضرت علی‌ع» توافق حضرت فاطمه‌ع» را دریافت‌با پیشنهاد رسول خدا(ص) عازم مسجد شد ودر راه ابوبکر و عمر را از ماجرای‌عروسی مطلع گردانید. آنان نیز روبه مسجد نهادند . رسول خدا نیز به مسجد تشریف آورده به بلال فرمود :مهاجر و انصاررا در مسجد جمع‌کن. وقتی مردم درمسجد گرد آمدند حضرتش برفراز منبر رفته خدای را ستایش نمود و ....

یك صاحب عنوان دكترای تاریخ دارد می‌آید..

در تابستان آینده یک صاحب عنوان دکتری، برتعداد تاریخ دانهای کشور ما افزوده خواهدشد . این دکتر آینده تاریخ، منصور تاراجی سردبیر پیشین‌روزنامه‌اطلاعات‌است که از یکسال پیش در دانشگاه مونپلیه سرگرم تحصیل شدوو این روزها، مثل طلبه‌های مدرسه عبدالله‌خان به‌درس و بحث وفحص چسبیده است.

تاراجی، اولین سال تحصیلی را بامعدلی خوب (هفده) پشت‌سرگذاشت و در سال تحصیلی جاری نیز از رساله داوبک وحاکمیت ملی، دفاع خواهد کرد.

تاراجی که در فرصت‌های مناسب در هیئت یکخبرنگار به اروپا گردی ادامه میدهد وگزارش ومطلب تهیه می‌کند، در تابستان آینده به‌ایران باز می‌گردد.

توسعه تهران ازسال آینده محدودمیشود

دولت با اعمال یک سیاست جدی و قاطع، از سال آینده توسعه تهران را محدودخواهد کرد وبرای کنترل جمعیت پایتخت نیز برنامه‌های‌گوناگونی باجرا خواهد گذاشت.

در اجرای این سیاست ،کلیه وزارتخانه‌ها سعی خواهندکرد بتدریج ادارات خود را بخارج از تهران واکثرا به اراک منتقل کنند.

در زمینه اجرای این طرح، وزارتخانه کشاورزی ازحدود دو سال قبل با انتقال سازمان جنگلها بمچالوس اولین قدمرا در اجرای سیاست عدم تمرکز برداشت این‌وزارتخانه درآینده اداره کشاورزی استان مرکز خود را نیز به‌اراک منتقل خواهد کرد.

همچنین ادارات دیگری در وزارتخانه‌های پست و تلگراف ـ بهداری ـ کشور ـ راه و ترابری ـ مسکن و شهرسازی ـ نیرو و تعدادی دیگر ازموسسات دولتی بخارج از تهران انتقال خواهد یافت.

مقدمات‌سکونت

دولت از هم‌اکنون مقدمات لازم برای استقرار این ادارات را در اراک و برخی دیگراز شهرهای مناسب استان مرکزرا تدارک می‌بیند .

پیش‌بینی میشود که درسال آینده قسمت مهمی از مقدمات لازم برای انتقال این ادارات فراهم شود .

محدود کردن توسعه‌پایتخت که در سیاست دولت برای سال آینده آمده است ازطریق تامین مسکن بیشتر در شهر های مختلف کشور صورت خواهد گرفت و ساختمانهائی که در آینده بوسیله سازمانهای دولتی ساخته خواهد شد ، بیشتر در شهرستانها خواهد بود.

طرح جدید تأمین داروی کشور

بررسی نهائی طرح جامع تهیه و تامین دارو درایران در وزارت بهداری و بهزیستی شروع شد.

براساس این طرح، وزارت بهداری و بهزیستی برای افزایش امکان تهیه دارو درکشور ، درکارخانجات دارو سازی ایران سرمایه‌گذاری میکنند. با این سرمایه‌گذاری و توسعه فعالیت کارخانجات دارو سازی ، بتدریج تمام داروهای مورد نیاز و حیاتی در داخل کشور تهیه‌خواهد شد .

پس‌از اجرای کامل این طرح‌وزارت بهداری و بهزیستی از ورود داروهای مشابهی‌که‌در کارخانجات دارو سازی‌ایران ساخته میشود جلوگیری خواهد کرد.

امروز یك مقام آگاه در وزارت بهداری و بازیستی در مورد برنامه جدید داروئی کشور به خبرنگار ما گفت :تهیه فارماکوپه ملی (لیست دارو های موردنیاز) شروع شده است و در آینده تعداد دارو های حیاتی و ضروری که‌در حال حاضر متجاوز از ۲۶۰۰ رقم میباشد به یکهزار کاهش خواهد یافت.

این مقام در مورد سرمایه گذاری وزارت بهداری و بهزیستی در کارخانجات داروئی کشور گفت . وزارت بهداری و بهزیستی بغیر از سرمایه‌گذاری در کارخانجات موجود ، به‌افرادی‌هم‌که تحت ضوابط و شرایط تعیین شده مایل‌به‌ایجاد کارخانه های داروئی درکشورباشند کمك خواهدکرد.

جشن سده‌در معبد آناهیتا برگزارشد

شیراز ـ خبرنگار اطلاعات

معبد آناهیتا و کاخ افسانه‌ای تخت جمشید، باردیگر درمراسم ویژه جشن‌سده، زیر پوشش سرود های اوستا و گاثاها و گستره شعله های آتش قرار گرفت.

امسال دهم بهمن ماه (روز جشن‌سده)مقارن‌بود با اربعین حسینی و مراسم سوگواری مسلمانان‌بهمین جهت زرتشتیان ایران مراسم جشن سده را یازده روز به عقب انداختند تا خود نیز در سوگ سردار انقلابی‌اسلام‌سهیم باشند ،عصر دیروزپس‌از یازده روز تاخیر درپرگزاری مراسم آئین جشن سده، تخت جمشید شاهد یکی ازپاشکوه‌ترین جشنهای اخیر بود.جشن سده‌امسال درهوای مطبوع و آفتابی برگزار شدو صدهاتن از شیرازیان زرتشتی دراین مراسم شرکت جستند . دراین مراسم نخست سرود شاهنشاهی نواخته شد آنگاه خانم پریچهر مهر همسر دکتر فرهنگ مهر رئیس دانشگاه پهلوی ، پیرامون تاریخچه و فلسفه جشن سده سخن راند . سپس مراسم اصلی جشن سده باخواندن سروده های اوستا وگاثاها آغاز شد. در ادامه برگزاری این مراسم موبدان‌با هفت دختر سپید پوش که نماینده هفت امشاسپند بودند به‌همخوابی‌قسمتهائی ازاوستا پرداختند.

آتشگاه آتش مقدس اهورائی توسط موبدان و امشاسپندان افروخته شد . در این مراسم، هفت امشاسپند سپید پوش در کنار موبدان گزیده خود بمناسبت یکصدمین زاد روز اعلیحضرت رضاشاه بزرگ یکصد مشعل افروخته را از معبد « آناهیتا» به تخت‌جمشید آوردند

برنامه‌ریزی برای فروش بلیط سفر بااتوبوس درایام نوروز

مسافران نوروزی اتوبوس ها باید شناسنامه همراه‌داشته باشند .

برای کوتاه کردن دست دلال‌هاو جلوگیری از بازار سیاه بلیت اتوبوس در ایام نوروزی کلیه مسافرانی که قصد دارند به مسافرت بروند بایستی هنگام خرید بلیت با خود شناسنامه همراه داشته باشند و در غیر اینصورت موسسات مسافر بری از فروش بلیت به‌آنها خودداری‌میکنند.

یک مقام مطلع در اتحادیه بنگاه های‌مسافربری‌درگفتگوئی با روزنامه اطلاعات ضمن‌اعلام این خبر گفت: عده‌ای ازدلال ها ازهم‌اکنون خود را برای خرید بلیت وبوجود آوردن بازار سیاه آن آماده می‌کنندو بهمین منظور کمیسیون های ویژه‌ای در وزارت اطلاعات و جهانگردی تشکیل و در حال مطالعه است تا دست اینگونه سودجویان از خرید بلیت کوتاه شود .

ضمنا پس‌از خرید بلیط در موقع سوار شدن اتوبوس نیز مجددا بلیت های خریداری شده با شناسنامه مسافران مطابقت میشود و اگر مشاهده شد که مسافری از دست دلال های جلوی موسسات مسافربری مبادرت به‌خرید بلیت‌کرده است فورا بلیت او باطل‌می‌شود .

فروش بلیت های نوروزی‌از پنجم اسفند ماه شروع میشود وهنوزقیمت‌ها نسبت به قیمت های سال گذشته تغییری نکرده است. باوجود این ، امروز مدیر یک بنگاه مسافربری به خبرنگار ما گفت.

ازچند روز قبل عده کثیری‌از اهالی پایتخت برای تهیه‌بلیت به موسسات مسافربری مراجعه کرده‌اند تادرتعطیلات نوروزی بدون دغدغه خاطر با دردست داشتن بلیت به مقصد مورد علاقه‌سفر کنند ولی به این جهت که ممکن است مرکز بررسی قیمت ها برای سفر های نوروزی قیمت‌های‌جدیدی در اختیار این‌گونه موسسات قرار دهند این موسسات در انتظار نرخهای جدید هستند و فعلا برای سفرهای نوروزی بلیت صادر نمی‌کنند.

حراج بنفع جمعیت بهزیستی وآموزشی فرح پهلوی

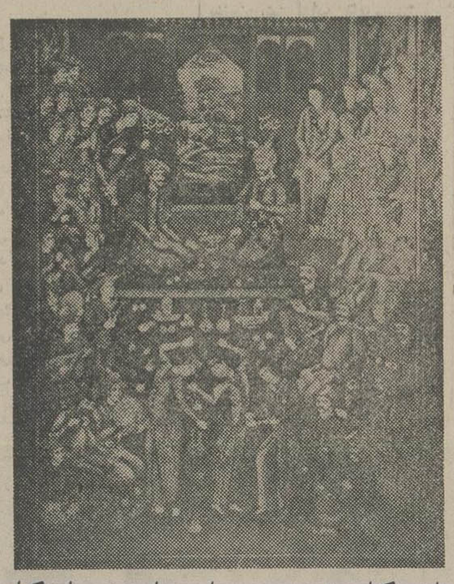

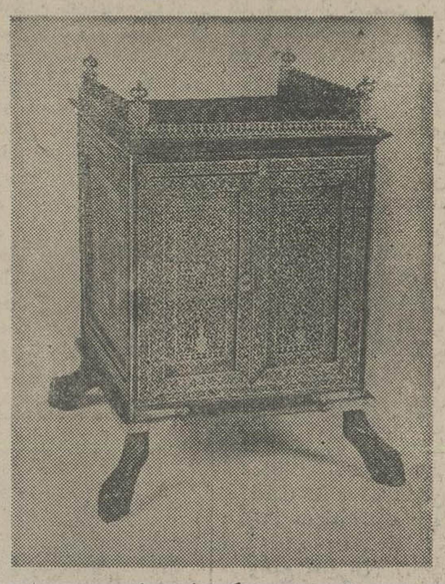

اجرائی کمیته برگزاری حراج هراین باره گفتند باتوجه به استقبال گرم و پرشور مردم خیراندیش کشور مراتب‌تشکر خودو کمیته برگزاری حراج‌را از محبت و نوعدوستی تمام کسانی که بنحوی دراین امر خیر همکاری داشته‌اند ابراز میدارم.

آ ـ ۴۲۰۷۵

گنجینه نقره مشبك مخصوص جای قرآن سلاطین کاراستادان هند سده ۱۲ هجری، قابلوی نقاشی نفیس ، ضیافت شاه طهماسب و همایون شاه اواخر دوره قاجاریه، جام بزرك‌مسین حکاکی شده مزین به‌خط‌استاد امیر احمد،اواخر دوره‌قاجاریه از مجموعه هدایای ارزشمندی که دراین مراسم بمعرض‌حراج گذارده خواهدشد.

باکسب اجازه از پیشگاه مبارك‌علیاحضرت‌شهبانوی‌ایران ضیافت ومراسم برگزاری‌حراج باحضور مدعوین خیر کشور بنفع جمعیت بهزیستی‌وآموزشی فرح پهلوی در روز ۲۴ بهمن ماه ۲۵۳۶ شاهنشاهی‌درباشگاه افسران برگزار میشود.

این برنامه تحت ریاست عالیه سرکار علیه بانو فریده دیبا و ریاست‌سرکار خانم‌خزیمه علم و نظارت کمیته‌ای متشکل از ۲۰ نفرشخصیت های‌مملکتی که افتخارا همکاری نموده‌اند انجام‌خواهدشد .

گردن‌بند مروارید خلیج فارس مرحمتی علیاحضرت شهبانوی ایران بنفع جمعیت‌در این مراسم به حراج گزارده خواهدشد. قابلو های نفیس نقاشی ، اشیاء عتیقه،جواهرات و فرشهای مختلف ارزشمنداز جمله هدایای مردم خیر کشور است که بمناسبت سابقه هنری و تاریخی در دو قسمت حراج اصلی و صامت توسط موسسه بین‌المللی سادبی و پارك برنت در معرض فروش خواهدبود آقای فرخ اتحادیه مدیر

DEHKADEH SAHELY
دهکده ساحلی
غازیان ـ بندرپهلوی
تلفن تهران ۲۲۶۴۵۸
تلفن دهکده ۴۰۱۱/۱۵ـ(۰۲۳۲۱)

کاشی پارس
کیفیت مطلوب را عرضه میکند
دفتر مرکزی : تهران ، گیشکان زند ، شماره ۱۴۰.
تلفن ۸۹۳۳۴۰ ـ ۸۹۸۴۲۲ ـ ۸۹۹۳۹۶

لیفت تراك ساخت انگلستان
گازوئیلی ـ با شرایط مناسب. فروش ۲ و ۳ و ۵ تن موجود است. تلفن: ۷۵۰۹۴۹

Petbow
ژنراتورهای کامل پت بو
چرا با قطع شدن برق باید مشکلی داشته باشید ؟
چرا با قطع شدن برق باید تولید هم قطع شود ؟
ژنراتورهای دیزلی پت بو مشکل شما را حل کرده است.
ژنراتورهای دیزلی پت بو یک نیروی معتبر ودائمی
از ۱۵۰ تا ۴۰۰ کیلووات
موجود برای تحویل فوری
خدمات بعد از فروش ، سرویس ولوازم یدکی
سی.پی.کو CIPICO
TRADING & INDUSTRIAL CO
تهران ـ خیابان عباس‌آباد چهارراه مهنا زشماره ۲۵۸
تلفن ۸۴۳۰۳۰ ـ ۸۴۶۹۹۹ تلکس ۲۱۳۱۸۷

نماینده فروش در شهرستانها پذیرفته‌میشود
ANTIFRIZER
ALOFROS
PLASTICISING ACCELERATOR
ضدیخ بتون
بازرگانی اوپاک ایران
تلفن ۳۷۰۲۶۲

عایق پشم شیشه
ورق آهن سیاه وگالوانیزه
شرکت ایران سایرو
تلفن های:
۷۶۰۷۷۵ و ۷۵۰۴۴۶
۷۵۶۴۱۴ و ۷۵۵۸۹۴

نبض زندگی درقلب سیکومی طپد

Ref. CR033 Ref. CR034 Ref. DV001
سیکو هدیه‌ای که سالها میماند
SEIKO
Quartz
روزی خواهد رسید که همه ساعتها مثل سیکو ساخته شوند
آوانگارد 1082

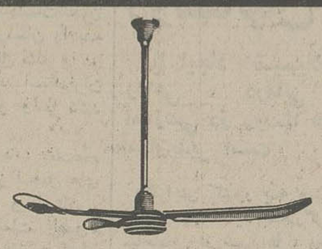

علامت اطمینان وبرتری
پنکه سقفی هما
پنکه سقفی هما ساخت کارخانه شرکت سهامی تولیدی الکترومهر
باتضمین ۵ ساله

قیمتهای فروش	۱۵۶ اینچ	۱۳۶ اینچ
عمده فروشی	۳۲۵۸ ریال	۲۷۷۶ ریال
مصرف‌کننده	۳۵۸۶ ریال	۳۰۵۶ ریال

شرکت سهامی تولیدی الکترومهر
خیابان سپهبد زاهدی نبش چهارراه سیکو ساختمان عاصمی
تلفن‌های ۲۴ـ۸۹۵۲۲۳

مسافران و جهانگردان با سلیقه و دور اندیش برای سیر و سفر و تماشای جاذبه های توریستی شهر های زیبای جهان همیشه تور های مطمئن نوروزی و تابستانی شرکت لوان تورهوائی و جت های آخرین سیستم و معتبر خطوط خطوط هوائی جهان را انتخاب میکنند

مادرید ـ بارسلون ـ رم	۷ روزه از ۲۴ اسفند	با استفاده از هتل درجه یک صبحانه و گردش در شهر	۸۱۵۰ تومان
اتن ـ لندن	۷ روزه از ۲۶ اسفند	با استفاده از هتل درجه یک، صبحانه، گردش با کشتی در سواحل یونان و صرف ناهار و شام در بعضی از نقاط آتن	۷۲۵۰ تومان
بانکوک ـ سنگاپور ـ اوزاکا ـ توکیو ـ سئول ـ هنگ کنگ	۱۰ روزه از ۲۷ اسفند	با استفاده از هتل درجه یک صبحانه و گردش در شهر	۱۳۴۵۰ تومان
رم ـ پاریس ـ نیس ـ بارسلون	۷ روزه از ۲۹ اسفند	با استفاده از هتل درجه یک صبحانه و گردش در شهر	۸۷۴۰ تومان
وین ـ آمستردام ـ لندن ـ برلن	۷ روزه از اول فروردین	با استفاده از هتل درجه یک صبحانه و گردش در شهر	۸۷۵۰ تومان
لندن	۷ روزه ازاول فروردین	با استفاده از هتل درجه یک صبحانه و گردش در شهر	۷۲۵۰ تومان
پاریس ـ هامبورگ ـ لندن	۷ روزه از ۲ فروردین	با استفاده از هتل درجه یک صبحانه و گردش در شهر	۸۱۵۰ تومان
سلامبول ـ رم ـ بارسلون ـ پاریس ـ لندن	۷ روزه از ۲ فروردین	با استفاده از هتل درجه یک صبحانه و گردش در شهر	۸۷۴۰ تومان

برای دریافت برنامه کابل نور نوروزی، اطلاعات بیشتر و رزرو جا همه روزه به تشاتی میدان فردوسی
شرکت لوان تورهوائی
تلفن های ۳۷۲۰۷۷ ۳۷۲۰۷۶ ۳۷۲۰۷۲ ۳۷۲۰۷۱ مراجعه فرمائید

موکت اعلای آلمانی
بافته شده (تافتینگ)
ساده وگلدار درطرحها ورنگهای زیبا
تخت جمشید چهارراه روزولت ساختمان راسیونال شماره ۱۹۲
تلفنهای ۸۳۶۱۴۴ ـ ۸۲۵۵۴۸
فروش کلی وجزئی

تاریخ و میزان افزایش قیمت بنزین

قیمت بنزین از اول سال آینده ۲ ریال دیگر افزایش خواهد یافت بهای بنزین سوپر به لیتری ۱۳ ریال و بنزین معمولی به لیتری ۱۰ ریال خواهد رسید.

این افزایش براساس تصمیمی است که در آخر سال گذشته اتخاذ شده و مثل سال قبل شامل اتومبیل‌های کرایه و تاکسی نخواهد شد. مبلغ اضافی براساس یك رقم ثابت ماهانه به آنها پس‌داده خواهد شد.

تصمیم افزایش بنزین بر اساس رویه و مقرراتی از طرف وزارت دارائی با هیات مدیره شرکت ملی نفت بمجمع عمومی عادی یفوق‌العاده شرکت ملی نفت پیشنهاد میشود و پس از تائید مجمع عمومی اصل پیشنهاد به هیئت وزیران تسلیم و پس از تصویب باجرا درمیاید.

در حقیقت برای افزایش قیمت بنزین احتیاجی بتصویب مجلسین نیست، اما مجلسین از طریق بودجه کل و ارقام تفکیکی بودجه از قیمت جدید بنزین آگاه و آنرا مورد تائید و تصویب قرار میدهند.

ترافیك سبك نشد

در سال قبل که قیمت بنزین سوپر به ۱۰ ریال و بنزین معمولی به ۸ ریال افزایش یافت، استدلال این بود که افزایش بهای بنزین اثر ترمزکننده‌ای برروی مصرف آن، و حرکت اتومبیل ها دارد. و باین ترتیب بار ترافیك کاهش‌یافته، در حفظ محیط زیست و سالم سازی هوای تهران اثر محسوسی خواهد داشت. آمار بدست آمده نشان میدهد که افزایش قیمت، هیچگونه اثری روی مصرف نداشته، علاوه برسنگین‌تر کردن بار ترافیك هوای شهر ها بخصوص تهران را نیز آلوده ساخته است.

بموجب آمار بدست آمده: مصرف بنزین درسال جاری با وجود ۲ ریال گرانتر شدن همان روند صعودی قبلی را داشته و در طول ۶ ماه اول سال ۲۰ درصد افزایش پیدا کرده است.

کارشناسان پیش بینی می‌کنند تا پایان سال جاری سهم بنزین سوپر به ۳۰ درصد خواهد رسید و در سال آینده از ۳۵ درصد فزونی خواهد گرفت.

آمار ثابت میکند که گران شدن قیمت بنزین سوپر اثری در رشد مصرف آن نداشته است.

کارشناسان مدعی‌اند اصولا اثر مثبت بنزین سوپر برای اتومبیل های کوچك بیشتردر اراضی کم ارتفاع و کنار دریاست نه در ارتفاعاتی مثل تهران، درحال حاضر بسیاری از اتومبیل های کوچك در این روند تا آخر سال حفظ خواهد شد.

مصرف بنزین در سراسر کشور در حال حاضر ۶۵ هزار بشکه در روز است که ۱۵ هزار بشکه آن سوپر و ۵۰ هزار بشکه دیگر بنزین عادی است، جمع هر دو رقمی در حدود ۹ میلیون و ۳۰۰ هزار لیتر در روز و ۱۷۲۹ میلیون لیتر در شش ماهه اول سال میباشد، که نسبت بماه های مشابه سال قبل ۲۰ درصد فزونی دارد.

کارشناسان افزایش مصرف را برای سال آینده در حدود ۱۷ تا ۱۸ در صد پیش بینی میکنند، و برای سال بعد از آن ـ یعنی سال ۲۵۳۸ ـ افزایش را بالاتر از ۲۰ درصد تخمین میزنند.

کاهش ۲ تا ۳ درصددرنرخ رشد مصرف بنزین در سال ۲۵۳۷ بعلت مبارزه‌مضد تورمی دولت است که معمولا در هر مبارزه ضد تورمی، مصرف عمومی کاهش می‌یابد، ازجمله بنزین، نیز ازاین قاعده‌مستثنی نیست.

افزایش مصرف بنزین سوپر

مصرف بنزین نوع سوپر خیلی سریع‌تر از بنزین عادی پیش میرود.

مصرف یک روز بنزین در روزهای آخر ۶ ماهه اول امسال نشان میدهد که درکل مصرف ۲۵ در صد سهم بنزین سوپر و ۷۵ در صد سهم بنزین عادی بوده است، در حالی که این نسبت در سال قبل بطور متوسط ۲۰ در صد و ۸۰ درصدبوده است.

تاریخ کنکور دانشگاهها

آزمایش همگانی و امتحان تخصصی انتخاب دانشجو برای دانشگاهها و موسسات آموزش عالی ایران روز های ۱۸ و ۱۹ خردادماه برگزار خواهد شد.

سال آینده برخلاف سال های قبل کنکور در دو روز متوالی برگزار خواهد شد که روز اول آزمایش همگانی و روز دوم امتحان تخصصی برای رشته‌های مختلف دانشگاهی برگزار میشود.

آزمایش امسال در بعد وسیع‌تری برگزار میشود تعداد سئوالات امتحانی بیشتر و ابعاد آنها جامع‌تر خواهد بود تا سنجش در دامنه وسیع‌تری صورت گیرد.

خبرنگار دانشگاهی ما پیش‌بینی میکند که امسال عده شرکت‌کنندگان در آزمایش همگانی بحدود چهارصد هزارنفر برسدزیرا باتوجه به عده سال گذشته که بحدود سیصد هزار نفر رسیده بود و افزایش دانش آموز سال‌های ششم متوسطه رقم ۴۰۰ هزار نفر رقم معقولی خواهد بود. بهمین جهت دو روز صبح و بعد ازظهربرای کنکور اختصاص داده شده است.

بقرار اطلاع توزیع کارت داوطلبان آزمایش همگانی روزهای ۱۵ تا ۱۷ خرداد ماه در کلیه حوزه‌های امتحانی که شامل دانشگاه ها و دبیرستانها درسراسر ایران خواهد بود، انجام میگیرد.

دیروز دنباله جلسات بررسی آزمایش همگانی در سازمان سنجش آموزش کشور به ریاست دکتر مسلم بهادری رئیس این سازمان ادامه داشت و درباره شرایط خاص دانشگاهها و ضرایبی که دانشگاهها برای امتحانات دروس اختصاصی درنظر گرفته‌اند بحث شد. این جلسات تا اتخاذ نتیجه قطعی ادامه خواهداشت.

ضرایبی‌که‌توسط دانشگاه ها و مدارس عالی برای مواد اختصاصی (جدا از مواد آزمایش همگانی) پیشنهادمیشود بمراتب‌بیشتر خواهد بود و مواد اختصاصی رابطه نزدیکتربا رشته انتخابی دانشجو خواهد داشت و بهمین‌جهت ضرایب آنها بیشتر خواهد بود تا استعداد و آمادگی داوطلب برای رشته‌انتخابی سنجیده شود.

قوانین و مقررات کمرکی تغییر می‌کند

قانون و مقررات گمرکی تغییر میکند و در آستانه سال جدید گمرک ایران مجموعه‌ای قوانین و مقررات تازه‌ای را که‌متناسب بانیازهای بازرگانی و وارداتی امروز کشورباشد تدوین خواهد کرد.

بهمین منظور بدستور هاشم معادی معاون وزارت امور اقتصادی و دارائی و رئیس‌کل گمرک ایران از چند ماه قبل کمیته ویژه‌ای با شرکت‌گروهی از صاحبنظران امور گمرکی تشکیل شده است.

در جلسات این کمیته تمام مقررات امور گمرکی اعم از امور مسافری و یاورود و ترخیص کالا مورد بررسی قرار گرفته تا نارسائی های آن در مقررات جدید مرتفع گردد.

امروز گفته شد قوانین و مقررات گمرکی جاری مربوط بحدود ۴۰ سال قبل است و با اینکه تاکنون در بعضی از مقررات آن اصلاحاتی نیز صورت گرفته، معهذا این مقررات بصورت جامع جوابگوی امور بازرگانی و وارداتی امروز کشور نیست از اینرو تجدید نظر در تمام قوانین مقررات امورگمرکی ضرورت یافته و لزوما باید در بسیاری از مقررات امور گمرکی تجدیدنظر و یاتغییراتی بعمل‌آید.

در مورد چگونگی تجدید نظر تدوین مقررات تازه از سوی اطاق‌بازرگانی و صنایع و معادن پیشنهاداتی بکمیته خاص بررسی مقررات امور گمرکی داده شده‌که این‌نظریات مورد توجه قرار گرفته‌است.

از سوی دیگر امروز گفته شد در لایحه بودجه سال ۲۵۳۷ کل کشور رقم وصولی سود بازرگانی و حقوق‌گمرکی حدود ۲۷۴ میلیارد ریال پیش بینی گردیده در حالی که این رقم برای سال جاری حدود ۱۸۲ میلیارد ریال است.

باین ترتیب در سال آینده میزان وصولی گمرک ایران از بابت واردات کالا نزدیک به ۵۰ در صد رشد خواهدداشت که برای تامین این افزایش وصولی احتمالا سودبازرگانی بعضی از کالاها افزایش‌خواهد یافت تا وصولی گمرک با درآمد پیش بینی شده درلایحه بودجه سال آینده متناسب باشد.

نوع کالا هائی که شامل این تجدید نظر خواهند شد تاکنون بطور دقیق ومشخص تعیین نشده زیرا بررسی‌میزان سود بازرگانی تمام کالا های وارداتی خاصه کالاهائی که بنحوی از تخفیف گمرکی استفاده میکنند مانند ورود اتومبیل های مسافری هنوز ادامه دارد.

پیش بینی‌میشود درصورتی که تغییر و تجدید نظر درسود بازرگانی برخی کالا های وارداتی قطعیت‌یابد درمقررات صادرات و واردات سال‌آینده منظور خواهد شد.

قوانین و مقررات استخدام

بررسی نهائی قانون جدید استخدام کشوری در سازمان امور اداری و استخدامی‌شروع شد. در مطالعات نهائی این سازمان بانوجه به نظریات مدیران، مسئولان اجرائی و کارشناسان و صاحبنظران اصلاحات جدیدی در قانون استخدام کشوری انجام شده است.

یك مقام آگاه در سازمان امور اداری و استخدامی کشور در مورد لایحه نهائی قانون استخدام کشوری گفت: این لایحه در راس مهلت قانونی، یعنی در اردیبهشت ماه ۲۵۳۴ تقدیم مجلس شده است ولی بعداً با توجه‌به تحولات‌اجتماعی و اقتصادی مملکت لازم به نظر رسید که در محتوای‌آن اصلاحاتی انجام شود دولایحه به نحوی تکمیل وتهیه گردد که‌بتواند نیازهای‌امروزی‌کشور را از نظر مسائل اداری و استخدامی برآورده سازد.

در مورد چگونگی تجدید نظر تدوین مقررات تازه از سوی اطاق‌بازرگانی و صنایع و معادن پیشنهاداتی بکمیته خاص بررسی مقررات امور گمرکی داده شده‌که این‌نظریات مورد توجه قرار گرفته‌است.

از سوی دیگر امروز گفته شد در لایحه بودجه سال ۲۵۳۷ کل کشور رقم وصولی

گروهی از زنان زرتشتی بهنگام اجرای آئین جشن‌سده در تخت‌جمشید دیده می‌شوند. مشروح خبر درصفحه ۳ امروز چاپ شده‌است.

تغییرات جدید در قانون استخدام

بررسی نهائی قانون جدید استخدام کشوری در سازمان امور اداری و استخدامی‌شروع شد. در مطالعات نهائی این سازمان بانوجه به نظریات مدیران، مسئولان اجرائی و کارشناسان و صاحبنظران اصلاحات جدیدی در قانون استخدام کشوری انجام شده است.

یك مقام آگاه در سازمان امور اداری و استخدامی کشور در مورد لایحه نهائی قانون استخدام کشوری گفت: این لایحه در راس مهلت قانونی، یعنی در اردیبهشت ماه ۲۵۳۴ تقدیم مجلس شده است ولی بعداً با توجه‌به تحولات‌اجتماعی و اقتصادی مملکت لازم به نظر رسید که در محتوای‌آن اصلاحاتی انجام شود دولایحه به نحوی تکمیل وتهیه گردد که‌بتواند نیازهای‌امروزی‌کشور را از نظر مسائل اداری و استخدامی برآورده سازد.

در مورد چگونگی تجدید نظر تدوین مقررات تازه از سوی اطاق‌بازرگانی و صنایع و معادن پیشنهاداتی بکمیته خاص بررسی مقررات امور گمرکی داده شده‌که این‌نظریات مورد توجه قرار گرفته‌است.

از سوی دیگر امروز گفته شد در لایحه بودجه سال ۲۵۳۷ کل کشور رقم وصولی

مقررات تشویق‌وتنبیه کارمندان تغییر کرده است‌و در مقررات جدیدارزشیابی کارمندان‌دولت از اولویت خاصی برخوردار شده است، و براساس‌پیش‌بینی هائی که در لایحه‌نهائی بعمل آمده است، هرکارمند دولت در صورت احراز لیاقت و شایستگی می‌تواند به‌مقامات سطح بالای دولتی برسد.

همچنین با تغییر درمقررات پرداخت حقوق و مزایا به کارمندان، حقوق و مزایای مشاغل مشابه در هر یك از دستگاههای دولتی یکسان خواهد شد.

نرخ جدید شیر خشک و غذای کودک

مرکز بررسی قیمتها امروز نرخ تثبیتی ۱۷ قلم شیر خشک، غذای کودک، کاغذ و ۲۱ مدل یخچال را که بتصویب‌شورای عالی قیمتها رسیده برای اجراء ابلاغ کرد.

نرخهای تثبیتی تازه بشرح زیر امروز از جانب مرکز بررسی قیمتها اعلام شد:

شیر خشکی‌بی‌بی میلکپلوس پر چربی ۱۵۸ ریال

شیر خشکی‌بی‌بی میلکپلوس نیم‌چرب ۱۵۵ ریال

شیر خشک اسنوپرارز ۱۳۸ ریال.

شیر خشک سوکره پرچرب و نیم چرب مای‌بوی ۱۸۵ ریال.

شیك خشک الدورین ۱۸۱ ریال.

شیر خشک الداسید ۱۹۰ ریال.

شیر خشک نکتارمیل ۱۸۷ ریال.

غذای کودک ویتاریکا ۱۸۴ ریال.

غذای کودک فریزوکرم ۱۶۷ ریال.

روغن زیتون امباسادور نیم کیلوئی ۹۰ ریال

روغن زیتون آمباسادور یک کیلوئی ۱۷۰ ریال.

کاغذ ۵۰ گرمی به بالا، پارس بصورت رول کیلوئی ۷۹ ریال.

کاغذ ۵۰ گرمی به بالا، پرس بصورت ورق کیلوئی ۸۳ ریال.

کاغذ ۶۰ گرمی به‌بالا، پارس بصورت رول کیلوئی ۷۳ ریال.

کاغذ ۶۰ گرمی به‌بالا، پارس بصورت ورق کیلوئی ۷۶ ریال.

کاغذ ۷۰ گرمی به بالا، پارس بصورت رول کیلوئی ۶۳ ریال.

میزان حق‌التدریس کارکنان کلاسهای سوادآموزی، پایه و تکمیلی

میزان و مقررات این‌دستورالعمل آموزگارانی که با عذر موجه قصد کناره‌گیری از خدمت را داشته باشند باید ۱۵ روز پیش از ترک خدمت اداره آموزش و پرورش محل را آگاه کنند.

آموزگارانی که بجای آموزگار مستعفی مشغول انجام وظیفه میشوند ضمن دریافت حق‌التدریس ماهانه نسبت به مدت کارکرد از بقیه حق‌التدریسی که در پایان سال به نسبت قبولی های خرداد و شهریور محاسبه میگردد نیز متناسب با مدت اشتغال استفاده خواهند کرد. آموزگارانی هم که در کلاسهای تجدیدی تقویتی که‌در تابستان‌تشکیل میشود تدریس میکنند فقط از حق‌التدریس نوبت دوم به نسبت تعداد قبولشدگان شهریور ماه استفاده‌خواهند کرد.

وضع مدیران

به مدیران مدارسی که تعداد کلاسهای آنها سه کلاس یا بیشتر باشد ماهانه تا ۵۰ ساعت اضافه‌کارساعتی در ساعات تشکیل کلاس‌ها پرداخت میشود که این‌مبلغ برای‌مدارس‌سه‌کلاسه ۷۵۰۰ ریال وبرای مدارس چهار کلاس بمبالا ۸۵۰۰ ریال خواهد بود برای آموزگاران کلاسهای پایه وتکمیلی که مدارس آنان مشمول انتخاب مدیر نمیشود ساعتی ۱۰ ریال بمبلغ حق‌التدریس نوبت اول اضافه میشود.

برای معاونان مدارس سوادآموزی پایه وتکمیلی تا ۵۰ ساعت اضافه کار ساعتی با رعایت مقررات در نظر گرفته شده مشروط بر آنکه دریافتی آنان ماهانه ازششهزار ریال متجاوز نباشد.

دفترداران مدارس سوادآموزی پایه وتکمیلی از ۵۰ ساعت اضافه‌کار ساعتی در ماه‌استفاده میکنند مشروط بر آنکه تعداد ساعات اضافه‌کار ماهانه آنان در کلاسهای پایه و تکمیلی جمعا از ۵۰ ساعت تجاوز نکند ورقم دریافتی آنان نیز ازمبلغ پنجهزار وپانصد ریال بیشتر نباشد.

● برای راهنمایان‌تعلیماتی بازاء هر بازدید از کلاسها تا فاصله ۸ کیلومتر از مرکزشهر یک ساعت اضافه کار ساعتی وبرای بازدید از کلاسهای دورتر از ۸ کیلومتر دو ساعت اضافه کار پرداخت میشود. این اضافه برای هر کلاس در ماه فقط یکبار پرداخت‌میشود وتعداد بازدید هر راهنما در یکماه نباید بیش از ۱۵ بارباشد مسئولان اجرائی مبارزه با بیسوادی (کارشناس مسئول کارشناس، رئیس اداره مبارزه بابیسوادی، کمك کارشناس، متصدی) مشروط بر آنکه‌دارای مدرك تحصیلی دیپلم به بالا باشند و بمنظور نظارت و تحقیق در برنامه اجرائی و آموزشی انجام شده در خارج از وقت اداری به تحقیق بپردازند به ترتیب به دارندگان مدرك لیسانس بمبالا در ازاء هر ساعت تحقیق در کلاسهای شهر تا فاصله ۸ کیلومتر مبلغ سیصد ریال دارندگان مدرك تحصیلی دیپلم و فوق دیپلم‌مبلغ ۲۵۰ ریال وبرای دورتر از ۸ کیلومتر به ترتیب مبلغ ۴۰۰ و ۳۰۰ ریال پرداخت میشود و تعداد ساعات حق‌التحقیق‌برای هر نفر از سی ساعت در ماه نباید متجاوز باشد.

اختلاس در بانک صادرات

رئیس بانک صادرات شعبه خیابان زرتشت با همکاری چند تن از کارمندان بانک ۱۹ میلیون تومان ازبانک اختلاس کرد براساس شکایت بانک صادرات که به‌دادسرای تهران تسلیم شده است، از چندی‌قبل رئیس بانک صادرات شعبه زرتشت با صدور چك های مختلف، با همکاری چند تن‌از کارمندان خود مبلغ ۱۹۰ میلیون ریال از پول های‌بانک را بدون‌مجوز قانونی‌برداشت میکرد.

بدنبال یکبازرسی که‌توسط حسابرسان بانک انجام گرفت ماجرا فاش شد و شکایتی از طرف بانک بدادستان تهران تسلیم شد. تحقیق درباره اتهام و روشن شدن نحوه برداشت ۱۹ میلیون تومان توسط ماموران اداره آگاهی و همچنین بازپرس دادسرای تهران ادامه دارد.

۱۹ میلیون تومان اختلاس در بانک صادرات

رئیس بانک صادرات شعبه خیابان زرتشت با همکاری چند تن از کارمندان بانک ۱۹ میلیون تومان ازبانک اختلاس کرد براساس شکایت بانک صادرات که به‌دادسرای تهران تسلیم شده است، از چندی‌قبل رئیس بانک صادرات شعبه زرتشت با صدور چك های مختلف، با همکاری چند تن‌از کارمندان خود مبلغ ۱۹۰ میلیون ریال از پول های‌بانک را بدون‌مجوز قانونی‌برداشت میکرد.

بدنبال یکبازرسی که‌توسط حسابرسان بانک انجام گرفت ماجرا فاش شد و شکایتی از طرف بانک بدادستان تهران تسلیم شد. تحقیق درباره اتهام و روشن شدن نحوه برداشت ۱۹ میلیون تومان توسط ماموران اداره آگاهی و همچنین بازپرس دادسرای تهران ادامه دارد.

برنامه قطارهای نوروزی راه‌آهن

برنامه نوروزی راه آهن تهیه شد و براساس برنامه جدید، تعداد قطارهای فوق‌العاده نوروزی در مسیر های تهران به مشهد و تهران به خرمشهر نسبت به سال قبل افزایش خواهد یافت.

فروش بلیط نوروزی راه آهن برای جلوگیری از بازار سیاه زودتر از سال قبل و در اوایل اسفند ماه شروع میشود.

برای فروش بلیط نوروزی راه‌آهن تاکنون ۴ محل در نقاط مختلف تهران در نظر گرفته شده است و احتمالا تعداد این نقاط تا زمان‌فروش بلیطهای‌نوروزی افزایش‌خواهد یافت.

محلهای‌فروش بلیط نوروزی راه‌آهن عبارتند از: باجه های مرکزی در میدان راه‌آهن، باجه بلوار الیزابت در محل ساختمان وزارت اطلاعات و جهانگردی، باجه عباس‌آباد نبش مهناز و باجه خیابان‌تخت جمشید واقع در محل‌ساختمان راه‌آهن.

سحرگاه امروز قاتلی اعدام شد

سحرگاه امروز قاتلی در محوطه زندان قصر بدار آویخته شد.

قاتل که‌محمدعلی‌جهانیاری نام داشت در سال ۵۳ بکمك شخص دیگری یکی از دوستانش را به بیابان های علی‌آباد کشاند و بقتل رساند. قاتل پس‌ازدستگیری در دادگاه جنایی به‌اعدام محکوم شد. این رای در دیوان عالی کشور نیز مورد تائید قرار گرفت.

اختیار لغو مصوبات انجمن‌ها به استانداران سپرده شد

همزمان با تفویض بسیاری از اختیارات به استانداران، وزیر کشور اختیار تائید یا لغو مصوبات انجمن‌های شهر و شهرستان را نیزباستانداران سپرد. یک مقام آگاه‌درو‌زارت کشور در این زمینه گفت: استانداران سراسر کشور سیاست‌های‌تازه‌ای برای‌تجهیز و مشارکت مردم اعمال میکنند بهمین منظور برای آنکه در اجرای‌برنامه‌ها و قفه‌ای‌بوجود نیاید فرمانداران و بخشداران ملزم شدند صورتجلسات‌انجمن های شهرو شهرستان را به استانداریها ارسال کنند و در صورتیکه‌لازم‌باشد استانداران مصوبه‌ای را لغو و یا تائید خواهند کرد.

این مقام آفزود: بعلت‌عدم آموزش برخی از انجمن های شهرو شهرستان و استان، پاره‌ای از تصمیمات اصولا بدون توجه به موقعیت محلی اتخاذ میشود و همین امر موجب میگردد که در اتفاق نظر اعضای انجمن در اجرای وظایف محوله خاصه برنامه های عمرانی و آبادانی خلل ایجاد شود.

این مقام اضافه کرد: در آینده نزدیک اتحادیه های منطقه‌ای شهرداریها در سطح کشور درسمینار های‌آموزشی شرکت خواهندکردو براساس برنامه زمان‌بندی شده هرچند استان بصورت منطقه‌ای اتحادیه تشکیل خواهند داد.

توضیح

در مقاله سناتور دکترشمس‌الملوك‌صاحب کمروزینجشنبه در صفحه ۲۷ چاپ شدمتاسفانه دو اشتباه روی داده بود، یکی در سطر ششم نوشته شده بود «برسم معهود چند کتاب تفریحی» که صحیح آن «چند کتاب تاریخی» است. دیگری در سطر دوازدهم که نوشته شده بود «شمع شبهای غربت بود و تعویذ شبهای قربت» که صحیح آن «شبهای قربت» است

جلوگیری از مهاجرت روستائیان

با ایجاد تسهیلات رفاهی، درمانی و آموزشی در روستاها امکان‌پذیر است

گرایش کشور به صنعتی شدن، نیاز شدید بکارگران ساختمانی در شهر ها، وجود مشاغل ممنوع و پردرآمد و عرضه خدمات ووجود امکانات و تسهیلات رفاهی در شهرها، موجبات جذب روزافزون روستائیان را بشهر ها فراهم نموده است وتا زمانیکه‌انگیزه هاو مشوقهای لازم برای ایجاد اشتغال و تامین‌و عرضه‌خدمات مختلف و تسهیلات رفاهی و درمانی و آموزشی در روستاها ایجاد نگردد، نمی‌توان از مهاجرت روستائیان جلوگیری کرد.

این مطلب را مهندس حق پرست‌رئیس‌بانك‌تعاون کشاورزی ایران اعلام داشت و اضافه کرد در اجرای این نظر، باید بتدریج و متناسب با امکانات، خدمات وتسهیلات رفاهی و درمانی و بهداشتی و آموزشی و عمرانی را بروستا ها برد و روستائیان را دربهبود شرایط زیست و فعالیتهای تولیدی و عمرانی یاری نمود.

رئیس بانك‌تعاون کشاورزی که این مطالب را در اجتماع کارکنان بانك سپه بیان‌می‌کرد،

تقاضای اخراج دانشجویان ایرانی تظاهر کننده از امریکا

اوکلاهماسیتی ـ اوکلاهما ـ آسوشیتدپرس «اندروکوتس» دادستان‌منطقه‌اوکلاهما وسایر مقامات عالیرتبه شهر و ایالت اوکلاهما خواستار تبعید و اخراج کلیه ایرانیانی شدندکه درجریان‌دو مورد تظاهرات اخیر شرکت داشته و محکوم شده‌اند.

۶ ایرانی در جریان حادثه روز۴شنبه که منجر به‌اغتشاش شددستگیر شدندو ۱۵ ایرانی دیگرنیز سه‌شنبه شب درجریان یک حادثه کوچکتر، دستگیر شدند. ۶ ایرانی روز چهارشنبه درارتباط با حمله دانشجویان ایرانی بیك افسر پلیس بنام «ریچارد اسپورجون» صورت گرفته است. دانشجویان با صندلی به سر این افسر پلیس کوبیدندو بعد بالگد اورا کتك زدند.

این‌حادثه هنگامی روی داد که حدود یکصد نفر از دانشجویان ایرانی دست به تظاهرات زده وپلیس می کوشیدآنها را از محوطه کاخه تریای دانشکده دور کند.

«کوتس» دادستان منطقه گفت همه این ۶ نفر متهم به حمله بپلیس میشوند. از طرفدیگر «تام‌هگی» رئیس پلیس منطقه نامه‌ای‌به کنسولگری ایران در هوستون نوشته و خواستار اخراج فوری ۲۱ دانشجوی ایرانی از امریکا شده است.

«هگی» گفت من مطمئن هستم که کوتس دادستان نیز بنوبه خود دراین زمینه اقدام میکند. اما ضمنا به کنسولگری ایران نیز متوسل شده زیرا میداند که آنها سریعتر از مقامات اداره مهاجرت اقدام میکنند از طرف دیگر «مارووین یورک» سناتور ایالت اوکلاهما روز ۵ شنبه گفت قوانین امریکا در اینمورد که آیا باید قانون شکنان رااز امریکا اخراج کرد باید مورد بررسی قرار گیرد. یورک گفت وقتی آنها در فعالیت مخرب شرکت میکنند باید آنها رااخراج کرد سناتور یورک گفت اگردر قوانین امریکا ماده‌ای برای اخراج قانون شکنان وجود نداشته باشد وی تصویب چنین قانونی را پیشنهاد خواهد کرد.

در واشنگتن اردشیر زاهدی سفیرایران گفت تظاهر کنندگان توسط کمونیستهای خارجی تحریك شده بودند.

زاهدی گفت نباید این‌تظاهرات را تظاهرات دانشجویان نامید زیرابسیاری از تظاهر کنندگان دانشجو نبودند. پلیس گفت هفت نفراز ایرانیانی که روز ۵شنبه دستگیر و متهم شدند دانشجو نیستند.

پلیس اعلام کرد زنی‌بنام «سیما نازی‌زاده» ۲۲ ساله روز چهارشنبه هنگامی که در مقابل تلاش پلیس برای دستگیری او مقاومت‌میکرد دانشجویان را به خشونت تشویق و رهبری کرد.

پلیس پس از جستجوی آپارتمان خانم «نازی‌زاده» را که در یک «بستو» مخفی شده بود پیدا کرد و چهار مردی که در این آپارتمان دستگیر شدند عبارتند از محمود همتی ۲۴ ساله، جلیل سیدتوحیدی ۲۱ ساله، جواد شمالی ۲۱ ساله و حسین قلی ارزنی ۲۶ ساله.

این چهار مرد متهم به مخفی کردن یک‌فراری شدند و خانم نازی‌زاده متهم به تحریك به اغتشاش و فرار شد.

«شمالی» و ارزنی علاوه بر اتهام مخفی کردن خانم «نازی‌زاده» متهم به تحریك دانشجویان به شورش شده‌اند. هیچیك از این ۵ نفر دارای مدارک کافی اقامت نبودند و موضوع به ادار ه مهاجرت اطلاع داده شد.

اظهارات سفیر

لوس‌آنجلس، آسوشیتدپرس اردشیر زاهدی سفیر ایران در امریکا روز ۵ شنبه گفت وی بااعلامیه وزارت‌خارجه امریکا در مورد حقوق بشر در ایران مخالفتی ندارد. در اعلامیه وزارت امور خارجه گفته شده که وضع زندانیان ضد امنیتی در ایران پیشرفت حاصل کرده و امیدوار است این‌بهبودی ادامه یابد. زاهدی گفت‌این اعلامیه برای وی قابل‌قبول است. وی گفت در حدود ۲۲۰۰ زندانی ضد امنیتی در ایران وجود دارند این زندانیان تروریست هستند و زندانی سیاسی نیستند.

وی گفت این عده خونسردانه آدمکشی‌کرده‌اند و بهمین دلیل چنین کسانی را نمیتوان زندانی سیاسی نامید.

زاهدی گفت برخی از دانشجویان ممکن است خواستار سرعت‌بیشتر برای رسیدن به دمکراسی کامل در ایران باشند اما او تردید دارد که همه تظاهرکنندگان ایرانی بوده باشند.

زاهدی گفت ایران به حمایت خود از تلاشهای صلح سادات ادامه میدهد.

دانشگاه جندی شاپور برای ۷ رشته ثبت نام می‌کند

اهواز ـ خبرنگار اطلاعات دانشگاه جندیشاپور از امروز ثبت‌نام ۱۴۴ دانشجو را در ۷ رشته تحصیلی برای دوره سوم سال تحصیلی آغاز کرد.

دانشگاه جندیشاپور بر اساس تقدیم نمره کنکور مندرج در کارنامه آزمون همگانی نیمسال دوم سال تحصیلی جاری، برای رشته های تعلیم وتربیت، روانشناسی، مشاور راهنمایی، دبیری ریاضی، دبیری فیزیك، دبیری شیمی و دبیری تاریخ، از امروز کار ثبت‌نام ۱۴۴ دانشجو را آغاز کرد.

خبرهای کوتاه

پیام تبریك

ازجانب شاهنشاه آریامهر به مناسبت انتخاب مجدد حضرت‌حافظ اسد بریاست جمهوری سوریه پیام‌تبریکی به دمشق مخابره شد.

اختلال تلفنی

سخنگوی شرکت مخابرات ایران اعلام کرد: بعلت‌اجرای برنامه شبکه ارتباطی بین‌مراکز تلفنی امجدیه، و ظهك از ساعت ۸ بعد از ظهر امروز تا ساعت ۸ بامداد فردا در مکالمات تلفنی بین مشترکینی‌که شماره تلفن های آنها با ۸۲ و ۸۳ شروع میشود بامشترکینی که تلفنشان با شماره ۲۶ شروع میشود اختلالاتی پدید می‌آید.

خانه های سازمانی برای مستخدمان حزب

آقای علی فرشچی خزانه‌دار کل حزب امروزگفت ۷۰ واحد مسکونی سازمانی که برای مستخدمان حزب ساخته شده بود. بین آنان تقسیم گردید، این گروه بتدریج از شب عید در خانه های خود مستقر خواهند شد. خانه های سازمانی در دولت آباد قرار دارد.

تشریفات گمرکی کاهش می‌یابد

فرداسمینار بررسی‌کاهش تشریفات گمرکی با حضور وزیران امور اقتصادی و دارائی، بازرگانی، صنایع و معادن، رئیس اتاق‌بازرگانی و گروهی از مقامات و صاحبنظران امور گمرکی‌در محل نمایشگاه های‌بین‌المللی تهران گشایش می‌یابد.

در جلسه افتتاحیه این سمینار وزیر امور اقتصادی و دارائی پیرامون هدف های سمینار سخنانی ایرادخواهد کرد.

این سمینار سه روز ادامه دارد و در جلسات آن امکان حذف برخی‌ازمقررات‌گمرکی بررسی خواهد شد.

سخنرانی

پروفسور محمد حسین‌حاجبی ساعت هفت و نیم بعد از ظهر روز دوشنبه در باشگاه لاینز اسعد (که درباشگاه نفت‌تشکیل میشود) در باره‌انسانیت وراز انسان اندیشه ورزسخنرانی خواهد کرد.

آخرین مهلت پرداخت مالیات اتومبیل

راهنمائی و رانندگی تهران اعلام کرد که رانندگان وسائط نقلیه پلاك شخصی تهران‌برای پرداخت مالیات سالانه اتومبیل خود یک هفته مهلت دارند.

در پایان این مهلت مالیات سالانه بهمراه یکهزار ریال جریمه دیر کرد دریافت‌خواهد شد.

کسانی که قصد پرداخت مالیات سالانه اتومبیل خودرا دارند باید رسید مالیات سال گذشته خود را نیز به شعب بانك ملی ارائه دهند.

مهلت پرداخت مالیات سالانه اتومبیل های‌تهران روزیکشنبه سی‌ام بهمن ماه تمام میشود.

گفتگوهای اقتصادی ایران وسنگال

مذاکرات اقتصادی ایران، سنگال امروز نیز در وزارت امور اقتصادی و دارائی با حضور نمایندگان هیات های دو کشور ادامه یافت.

این مذاکرات تا اوایل‌هفته جاری بطول میانجامد و در آن گسترش همکاریهای اقتصادی وفنی ایران و سنگال مورد تبادل نظر قرار خواهد گرفت.

۱۵ هزار معلم درکنکور مکاتبه‌ای شرکت کردند

امتحان ورودی دانشکده مکاتبه‌ای دانشگاه سپاهیان انقلاب دیروز با شرکت ۱۵ هزار تن از معلمان‌وکارکنان آموزشی در هشت حوزه دانشگاهی برگزار شد.

از میان این عده ۱۹۰۰ نفر به دانشکده مکاتبه‌ای راه می‌یابند و پذیرفته شدگان علاوه بر دریافت فرم افزار های آموزشی بوسیله پست، در کلاس حضوری تعطیلات پایان هفته و تعطیلات تابستانی در مراکز آموزشی هر استان شرکت می‌کنند.

تشکیل کلاس کارآموزی

صبح امروز کلاس کارآموزی ۹۰۰ نفر از دبیران لیسانسیه رشته های مختلف تعلیمات متوسطه در مشهد گشایش یافت.

تاریخ توزیع کارت امتحان اعزام دانشجو

کارت داوطلبان امتحان اعزام دانشجو بخارج از کشور روز پنجشنبه در دانشگاه‌های‌پهلوی، فردوسی تهران، جندی‌شاپور و آذرآبادگان توزیع خواهد شد.

داوطلبان باید توجه داشته باشندکه هرشهرستان را برای امتحان انتخاب نموده‌اند. باید برای دریافت کارت بدانشگاه آن‌شهرستان مراجعه نمایند.

داوطلبان امتحان در تهران کارت خود را باید در دانشگاه تهران دریافت دارند.

حوزه امتحانی بهنگام توزیع کارت اعلام میشود.

امتحان اعزام دانشجو صبح روز جمعه در تهران و شهرستانهای شیراز، مشهد، تبریز و اهواز برگزار خواهد شد.

با وجودیکه ۳۰ میلیون تومان اضافه بر هزینه احداث اتوبان تهران ـ کرج، تامین شده، ولی هنوز دریافت عوارض(هر اتومبیل ۱۰ ریال) در این شاهراه ادامه دارد

خطر در اتوبان کرج کمین کرده!

بسیاری از رانندگانی که از اتوبان تهران ـ کرج استفاده می‌کنند، با مقررات رانندگی در شاهراهها آشنا نیستند

تراکم اتومبیل در بعضی از روزهای هفته، بخصوص روزهای تعطیل، در اتوبان بقدری است که اتومبیل ها دقایق بسیار باید توقف کنند تا راننده بتواند با پرداخت ۱۰ ریال جواز عبور از اتوبان را بگیرد!

خطر در اتوبان تهران ـ کرج سرنشینان وسائط نقلیه را به مرگ تهدید می کند. در این اتوبان مقررات رفت و آمد رعایت نمیشود، وسائط نقلیه سنگین و اتومبیل هائی که به علت داشتن نقص فنی اجازه عبور در اتوبان را ندارند، با استفاده از راههای فرعی بدون کنترل خود را به اتوبان می رسانند، و راههای فرعی نیز که بی توجه به مقررات از سوی واحدهای تولیدی و صنعتی حاشیه «اتوبان» بوجود آمده‌اند به نا ایمنی این شاهراه دامن می زنند.

کامیون ها، وانت ها، تانکرها، تاکسی بارها و حتی موتورسیکلت ها و دیگر وسائط نقلیه‌ای که به علت نداشتن چراغ راهنما و دیگر نقص های فنی اجازه حرکت در اتوبان را ندارند، شب هنگام راه خود را کج کرده پس از عبور از میدان شهید وارد جاده مخصوص کرج میشوند و پس از پیمودن مسافتی نزدیک به یک کیلومتر از خیابان جنب کارخانه ارج وارد جاده منتهی به ورزشگاه آریامهر میشوند و بعد از عبور از روی پل، بدور از چشم مامورین و خارج از دایره کنترل آنان از طریق دوراه فرعی در مسیر اتوبان قرار می گیرند.

رانندگانی از این دست که هر لحظه بیم سررسیدن مامورین پلیس راه را دارند، بیشترین تصادفات در اتوبان کرج را موجب میگردند. آنها با شتاب و عجله‌ای که بخرج میدهند در کنار عواملی خطرناک، که برطبق مقررات آنان را از رفت و آمد مجاز در اتوبان محروم می کند، حوادث ناگواری را در مسیر اتوبان باعث میشوند.

طبق مقررات به سبب نداشتن سرعت و کشش کافی رفت و آمد کامیون، وانت بار، تانکر موتورسیکلت و دوچرخه در اتوبان ممنوع است اما از ساعت ۸ شب به بعد بسیار دیده میشود که موتوسیکلت سوارها، وانت بارها و حتی گهگاه تانکرهای تفتکش از این اتوبان عبور میکنند.

شهرک های اطراف کرج

در سالهای اخیر گسترش شهرک های مسکونی در اطراف کرج به سنگینی ترافیک اتوبان تهران ـ کرج افزوده و مشکلات آنرا دامن زده است بطوریکه دیگر تراکم رفت و آمد اتومبیل‌ها در این شاهراه تنها به روزهای تعطیل منحصر نمی شود، زیرا ساکنان ۲۲ شهرک حومه کرج که هریک از سه تا ۲۵ هزار نفر جمعیت دارند از این شاهراه ارتباطی، برای رسیدن به تهران استفاده میکنند.

در ابتدای ورودی اتوبان کرج تابلوی عریض و طویلی به رانندگان هشدار می دهد که در این مسیر سرعت وسائط نقلیه با «رادار» کنترل می گردد، اما تنها چیزی که بچشم نمی خورد کنترل سرعت است و این مشکل بزرگ بارها و بارها در اتوبان حوادث خونین آفریده و می آفریند.

شک نیست که چند دستگاه اتومبیل پلیس راه که مجهز به رادار هستند نقطه به نقطه در ۴۱ کیلومتر طول اتوبان حضور ندارند و حتی اگر در هر لحظه همه‌ی اتومبیل های رادار پلیس راه ـ که بیش از چند دستگاه نیست ـ در حال گشت باشند «که هیچگاه اینچنین نیست) نمی توانند جز اتومبیل های معدودی را که در معرض دید آنان قرار دارد کنترل نمایند:

در باندهای تند روکند روی اتوبان، سرعت‌ها رعایت نمی شود و سرعت اتومبیل‌ها حتی به ۱۶۰ کیلومتر در ساعت هم میرسد، در مقابل چنین اتومبیلی گاه اتومبیلی با سرعت مثلا ۴۰ کیلومتر در ساعت حرکت است در این هنگام اتومبیل هائی که سرعت بیشتری دارند، بطور غیر مجاز از اتومبیل های دیگر سبقت می گیرند و حوادث خونین و مرگبار دراین مواقع روی میدهد.

مرکز اورژانس و تلفن

در تمام مسیر اتوبان حتی یک مرکز اوژانس وجود ندارد تا هنگام بروز سوانح به یاری حادثه دیدگان بشتابد. از سوی دیگر تلفن هائی که در چند نقطه از حاشیه اتوبان نصب گردیده دائما خراب و غیر قابل استفاده است.

نصب ضربه گیر

در کشورهای پیشرفته و مترقی اتوبان‌ها نه تنها از نظر فنی و ایمنی بطور دائم بررسی میشوند بلکه در کنار آن برای درختکاری حد فاصل باندهای رفت و آمد و برگشت اتوبان اهمیت ویژه‌ای قائلند، به اعتقاد متخصصین راهسازی شب‌ها درختان وسط اتوبان از تابش مستقیم نور چراغ اتومبیل به چشم رانندگان اتومبیل هائی که از جهت مقابل در حرکتند جلوگیری می نماید، اما کاملترین نمونه سهل انگاری و بی توجهی چندین ساله را در این مورد می توان در اتوبان تهران ـ کرج دید ر به وضع درختان آن غبطه خورد. مهندس پرویز فرهادی با اشاره به این نکته می گوید:

برخلاف سایر اتوبان‌ها که از درختکاری و حتی گلکاری زیبائی برخوردارند، گیاهان خودرو و نامنظمی که در جدول وسط اتوبان کرج روئیده‌اند، وضع اسفناکی دارند بارها دیده شده که بعلت کوتاه بودن ارتفاع جدول وسط اتوبان هنگام وقوع ـ حوادث اتومبیلی به علت داشتن سرعت بیش از حد از یکسوی اتوبان به سمت دیگر آن وارد شده ابعاد حادثه را شدت بیشتری داده است بدین جهت لازم است در اطراف جدول داخل اتوبان و حاشیه خارجی آن «محافظ های ضربه گیر» نصب گردد تا هنگام وقوع خطر از شدت حادثه بکاهد و از ریختن خون عده‌ای بیگناه جلوگیری شود.

نوار شبرنگ

علاوه براین اگر در حاشیه داخلی باندهای رفت و برگشت ـ جداره خارجی جدول ـ نوار شبرنگ نصب گردد در تاریکی شب کمک زیادی به رانندگان می شود تا با استفاده از آن از مسیر خود منحرف نشوند.

تعداد زیادی از تاسیسات وواحدهای صنعتی که در چند سال اخیر در ـ دو سوی اتوبان ایجاد شده‌اند، بدون رعایت ضوابط و مقررات ایمنی از مسیر اتوبان، راههای فرعی به تاسیسات خود احداث کرده‌اند که صد البته بدون اجازه نیست یعنی از این راههای فرعی بجای آنکه با زاویه‌ای مناسب و در امتداد مستقیم از اتوبان منشعب شود و به واحدها امتداد یابد، با زاویه‌ای در خلاف جهت حرکت اتومبیل‌ها احداث شده‌اند (احتمالا بخاطر رعایت مسایل اقتصادی و گریز از زیر سازی بهتر و مخارج دیگر) بدین ترتیب اتومبیل هائی که قصد ورود به اینگونه راههای فرعی را دارند ـ اغلب بدون استفاده از چراغ راهنما و دیگر هشدارهای ایمنی بطور ناگهانی از سرعت خود می کاهند و پس از توقفی چند لحظه‌ای در اتوبان و عوض کردن دنده و گرفتن دور لازم به سمت «جاده فرعی» می پیچند. حال تصور کنید اتومبیلی که با سرعت ۱۱۰ (کیلومتر در ساعت (سرعت مجاز که البته همیشه بیشتر است) پشت این وسیله نقلیه در حرکت است با چند درصد شانس می تواند از گرداب حادثه بگریزد و جان سالم بدربرد.

قلک های عوارض

جمشید مهر ائین ـ کارمند یک شرکت خصوصی که به گفته خود هر روز در این مسیر در رفت و آمد است ـ می گوید:

قلک های اخذ عوارض همیشه خراب است و چه بسا گیرندگان عوارض خود دستگاه قلک را از کار می اندازند، زیرا هنگام خراب بودن قلک‌ها گیرندگان عوارض ـ ماموران وزارت دارائی و امور اقتصادی بادادن قبض و گرفتن وجه «حق عبور» به اتومبیل‌ها اجازه عبور می دهند. در بعضی از ساعات روز نزدیک به دو پنجم صاحبان اتومبیل‌ها عوارض را می دهند ولی قبض دریافت نمی کنند، بسیار دیده شده که ماموری قبض راننده قبلی را به راننده بعدی داده است گاهی هم دریافت عوارض جنبه تعارف پیدا می کند

تراکم روی پل

سید مرتضی موسویان (مهندس شهرساز) به مشکل بزرگ دیگری اشاره کرده، می گوید:

ترافیک سنگین و حرکت و زنجیره‌ای اتومبیل‌ها از کرج بسوی تهران از ساعت ۶ تا ۸/۵ صبح ادامه دارد. در این ساعت‌ها در ابتدای ورودی اتوبان کرج ـ تهران صدها اتومبیل دقایق طولانی روی پل ورودی کم عرض خیابان دانشکده متوقف می شوند و گمان نمی رود پل مذکور در برابر تحمل اینهمه بار استقامت نماید. از آن گذشته تعداد مامورینی که شب‌ها اتوبان را تحت کنترل دارند، بسیار کم است بویژه اینکه هر شب عده‌ای در شانه های خاکی اتوبان ـ که اکنون در دست تعریض است، اتومبیل های خود را متوقف می کنند و در حالیکه چراغ های پارک اتومبیل خاموش است

درون اتومبیل استراحت می کنند و یا غذا می خورند خوشگذرانهای بی خیال را هم باید باین عده افزود.

همانطور که در بالا گفته شد بیش از نیمی از تراکم رفت و آمد وسائط نقلیه در ابتدای ورودی تهران بکرج هنگام اخذ «عوارض حق عبور» بوجود میاید و بقول عده‌ای از آنها که بطور دائم از اتوبان دررفت و آمدند معلوم نیست اینکار تا چه زمانی ادامه خواهد یافت. زیرا در مدت دهسال و ده ماه که از آغاز بهره برداری اتوبان تهران ـ کرج میگذرد میلیون هاریال اضافه برهزینه احداث اتوبان از طریق اخذ عوارض تامین گردیده است (اتوبان تهران ـ کرج در نیمه اول اردیبهشت ماه سال ۲۵۳۶ افتتاح شد و هزینه کل احداث اتوبان ۶۲۰ ـ میلیون ریال بوده است.)

بگفته یک مقام آگاه در پلیس راه ژاندارمری بطور متوسط روزانه نزدیک به ۲۵ هزار وسیله نقلیه دراین اتوبان رفت و آمد دارند البته در روزهای پایان هفته تابستان و روزهائی که در ورزشگاه آریامهر مسابقاتی برگزار میشود آمار چندین برابر است.) با یک حساب ساده میتوان دریافت که دراین مدت رقمی نزدیک به ۹۷۵ میلیون ریال عایدات وزارت امور اقتصادی و دارائی از راه دریافت عوارض حق عبور بوده است، یعنی رقمی نزدیک به ۳۰ میلیون تومان بیش از هزینه احداث اتوبان! اما با این وجود در مدت ۱۰ سال گذشته حتی یکبار هم اسفالت اتوبان تجدید نشده وضع ناگواری یافته است، بویژه آنکه در مقابل پاسگاه پلیس راه و کوی مسکونی کارکنان «ایران ناسیونال» اسفالت اتوبان بصورت پلکانی درآمده است، عده‌ای از مردم میپرسند. آیا پس از گذشت ۱۰ سال و با توجه به استهلاک سرمایه و درآمد سرشاری که اتوبان داشته هنوز وقت آن نرسیده که نسبت بتامین روشنائی آن اقدام شود و عملیات تعریض آن (که از چندی پیش بمرحله اجرا درآمده) سریعتر صورت گیرد و اسفالت آن ترمیم یا تجدید شود؟

در مدت ۱۰ سال گذشته حتی یکبار هم اسفالت اتوبان تجدید نشده

عدم آشنایی به مقررات

عده زیادی از رانندگانی که در اتوبان رفت و آمد دارند با مقررات عمومی رانندگی در شاهراه آشنائی کامل ندارند و همین موضوع باعث وقوع حوادث میشود. نحوه صحیح راندن در اتوبان باینصورت است که وقتی راننده‌ای خواست از اتومبیل جلوئی خود سبقت گیرد، باید با استفاده از چراغ راهنما بتدریج اتومبیل را بسمت چپ هدایت کند و بعد از گرفتن سبقت با رعایت فاصله و استفاده حتمی از چراغ راهنما مجددا وارد خط کشی سمت راست شود. راننده اتومبیل جلوئی نیز باید در زمان سبقت گیری با دادن علامت بادست یا با چراغ راهنما قصد خود را اعلام کند و اجازه دهد که سبقت صورت گیرد. در هر حال خط کشی سمت راست برای اتومبیل هائی که با سرعت زیاد در حال حرکتند همیشه باید بازباشد اما بسیاری از رانندگانی که دراین شاهراه آمد وشد میکنند براثر شتاب و عجله‌ای که دارند و عدم رعایت مقررات خطر در اتوبان را افزایش داده‌اند. مکرردیده میشود که اتومبیل ها در سمت راست جاده با سرعت بسیار حرکت میکنند و حتی به بوق اتومبیلی که قصد سبقت دارد توجهی ندارند.

دیشب صدای بوق اتومبیل عروس، در تهران و دیگر شهر های کشور ما، سکوت خیابانها را شکست.

در مشهد یک عروس ۵۷ ساله، همسر جوان ۲۸ ساله شد.

با پایان گرفتن ماههای سوگواری محرم و صفر

هزاران جوان پیمان زناشویی بستند

بعد از دو ماه دیشب صدای بوق اتومبیل های عروس سکوت شب های تهران و شهرستان ها را شکست دیروز در سراسر ایران هزاران دختر و پسر جوان پای سفره عقد نشستند و آغاز زندگی مشترک خود را جشن گرفتند دیشب در تالارهای پذیرائی و باشگاهها و هتلهای تهران جای سوزن انداختن نبود. بعضی از باشگاهها و سالن های درجه یک تهران از یک ماه پیش برای چنین شبی رزرو شده بودند. دیروز بازار گل فروشها و ارایشگران، حسابی سکه بود و بسیاری از سلمانی های زنانه تهران، فقط به آرایش عروس اختصاص یافته بودند و مشتریهای دیگر را نمی پذیرفتند. خنجه بندها که از اولین روز ماه محرم در دکان خود را بسته بودند، دیروز حسابی تلافی دو ماه تعطیل را در آوردند و با بستن ده ها خنجه و نشاندن آنها پای سفره عقد انعام خوبی گرفتند.

چهارشنبه هفته گذشته اخرین روز ماه صفر را پشت سر گذاشتیم و ایام سوگواری را به پایان بردیم، بهمین مناسبت از بعد از ظهر روز پنج شنبه برگزاری مراسم عقد و عروسی درگوشه و کنار ایران آغاز شد و صدها دختر جوان در این روز پا بخانه بخت گذاشتند.

دیروز جمعه هم عده زیادی از دخترهای جوان پای سفره عقد به همسران آینده خود «بله» دادند و زندگی جدیدشان را جشن گرفتند. معمولا همه ساله یکماه پیش از شروع ماه محرم و یکماه بعد از پایان ماه صفر باشگاهها، هر شب جشن عروسی دارند و باصطلاح بازارشان حسابی داغ است. حتی مشتریهای زیادی را جواب می کنند و یا اینکه قول دو ماه دیگر را به آنان میدهند. امسال بسیاری از زوج های جوانی که تصمیم داشتند بعد از ماه صفر پای سفره عقد بنشینند و شب را هم در یکی از باشگاهها به جشن و سرور بپردازند، بعلت پیدا نکردن باشگاه یا سالن مناسب تاریخ جشن و عروسی خود را عقب انداختند عده ای نیز برای پیدا کردن یک سالن خالی باین و آن متوسل شدند تا با پارتی تراشی و گرفتن سفارش برای مدیر باشگاه، هر چه زودتر یک سالن برای برگزاری جشن بدست آورند. در تهران حدود ۲۰۰ تالار پذیرائی و باشگاه مخصوص جشن عروسی وجود و در طول سال کمتر اتفاق می افتد که یکی از این باشگاه ها در هفته چند شب ویژه عروسی نداشته باشد علاوه بر باشگاهها و سالن های پذیرائی تعداد زیادی هتل در تهران هست که بطور معمول هفته ای یک شب جشن عروسی در آنها برگزار می شود. اما گرفتن جشن عروسی در هتل گرانقیمت تهران از عهده همه کس بر نمیآید. هتل های درجه یک قیمت های سرسام آوری را پیشنهاد می کنند و امسال هم نسبت به سال گذشته ۲۵ درصد قیمت خود را بالا برده اند و یک عروسی ساده در شرایتون یا هیلتون یا اینترکنتینانتال برای داماد حدود ۱۵۰ تا ۲۰۰ هزار تومان آب می خورد. اما در باشگاهها اینطور نیست و معمولا در باشگاههای درجه یک خرج عروسی چیزی در حدود ۴۰ تا ۵۰ هزار تومان می شود و سالنها و تالارهای پذیرائی از این هم کمتر است و خرجی که در این سالنها روی دست داماد می گذارند معمولا بین ۱۵ تا ۲۰ هزار تومان می شود!

در شهرستانها

مشهد ـ طبق آمارهایی که بدست آمده دیروز و دیشب ۲۸۷ جشن عروسی در مشهد بر پا شد.

در این دو شب ۲۷۳ دختر مشهدی به خانه بخت رفتند و چهارده نفر از عروس خانمها بیوه زنان بالای ۳۰ سال بودند.....

ازدواج یک پیرزن ۵۷ ساله بیسواد با یک جوان دیپلمه در مشهد یکی از جالبترین عروسیهای این شهر در چند سال گذشته بود.

عروس خانم ۵۷ ساله ربابه خدادادی معروف به«ننه حسین» است و میخواهد تا آخر عمر کنار شوهر جوانش علی اکبر مزدوری که ۲۸ سال دارد، زندگی کند.

علی اکبر(اهل شیراز) که از ازدواج خود با ربابه، خرسند است، به خبرنگار ما گفت: دو دختر مورد علاقه من در تصادف اتومبیل کشته شده‌اند و من سوگند یاد کرده‌ام که دختر جوانی را به همسری انتخاب نکنم.

ازدواج جالب دیگری که طی دو شب گذشته در مشهد، انجام گرفت، عروسی یک دختر ۲۰ ساله بنام زهره علیخانی با محسن هلالی ۲۵ ساله کارگر یکی از کارخانه های مشهد بود. مهریه عروس خانم جوان یک جلد کلام‌الله مجید و یک سکه طلای حضرت رضا علیه‌السلام بود که زندگی زهره و محسن را بهم پیوست.

نزاع در عروسی

شیراز نیز، پریشب و دیشب شاید برگزاری پانصد مجلس عقد کنان و چهارصد عروسی بود. بسیاری از دختران و پسران جوان شیراز که قبل از ماه محرم، مراسم نامزدی خود را برگزار کرده بودند، پریشب و دیشب، پای سفره عقد نشستند و پیمان زناشویی بستند.

هوای بارانی شیراز به زوجهای جوان، فرصت این را نداد تا مراسم عروسی خود را در محوطه های روباز برگزار کنند. نزاع خانواده های عروس و داماد، از جمله اتفاقات جالبی بود که در دو روز گذشته، در شیراز روی داد.

خبرنگار ما در این باره می نویسد: مراسم عقد کنان دختر و پسر جوانی در یکی از خانه های دروازه «کازرون» شیراز برگزار میشد که خواهر داماد به شوخی به عروسش ـ منیژه ـ گفت: اگر ته دیگ نخورده بودی، امروز هوا آفتابی بود.

این شوخی، ناصر برادر عروس را به خشم آورد و در نتیجه اعضای این دو خانواده، با هم گلاویز شدند که با پا در میانی عاقد و پدر داماد، قضیه پایان گرفت و داماد با بینی«خون آلود» از عروس خانم «بله» گرفت.

پدر عروس نیز حاضر شد بخاطر شکستن بینی داماد ده هزار تومان از پنجاه هزار تومان مهریه عروس را به او ببخشد!

بیمه ایران

اگهی

شرکت سهامی بیمه ایران به پنج نفر لیسانس وفوق لیسانس حسابداری احتیاج دارد که از طریق مسابقه و مصاحبه انتخاب خواهند شد.

داوطلبان واجد شرایط زیر:

۱ـ حداکثر سن ۳۰ سال

۲ـ انجام خدمت یا داشتن معافیت دائم وظیفه عمومی

۳ـ تندرستی کامل

میتوانند با همراه داشتن فتوکپی مدرک تحصیلی ـ فتوکپی انجام خدمت یا معافیت وظیفه عمومی ـ اصل شناسنامه دوقطعه عکس ۴×۶ حداکثر تا ۲۶ بهمن ۲۵۳۶ به اداره کل کارگزینی این شرکت واقع در خیابان سعدی شمالی مراجعه و ثبت نام نمایند.

م ـ الف ۲۶۲۴۵

شرکت سهامی بیمه ایران

تورهای نوروزی

پرس توریست

مدت تور	مسیر	تاریخ حرکت	قیمت به تومان
۱۵ روز	لندن	۲۷-۲۶-۲۵ اسفند ۲۸	۷۵۷۰
۱۵ روز	لندن - پاریس - رم	۲۵-۲۴-۲۳ اسفند ۲۸-۲۷-۲۶ اسفند ۲۹	۷۸۵۰
۱۴ روز	هنگ کنگ - بانکوک - پاتایا	۲۸-۲۷-۲۶ اسفند ۲۹	۷۹۹۰
۱۵ روز	هنگ کنگ - توکیو - بانکوک *	۲۸-۲۷-۲۶ اسفند ۲۹	۱۲۵۰۰
۱۵ روز	رم - پاریس - لندن	۲۲-۲۱-۲۰ اسفند ۲۴-۲۳ اسفند	۷۸۵۰
۲۱ روز	دهلی، تاج محل، هنگ کنگ، توکیو، سنگاپور، بانکوک *	۲۹-۲۶ اسفند	۱۴۲۵۰
۳۲ روز	نیویورک - واشنگتن - سانفرانسیسکو لاس وگاس - لوس آنجلس - میامی - لندن	۲۷-۲۶-۲۵ اسفند ۲۹-۲۸ اسفند	۱۴۹۵۰

اقامت در هتلهای درجه یک باصبحانه و گردش * نهار

برای دریافت جزئیات برنامه خواهشمند است به آژانس پرس توریست خیابان ایرانشهر چهارراه ثریا

تلفن ۸۳۲۶۰۶ـ ۸۳۲۶۰۵ـ ۸۲۹۷۷۳ـ ۸۲۴۱۵۷ـ ۸۲۷۹۱۳

مراجعه فرمائید.

جهت رزرو جا فقط تا ۱۵ اسفند فرصت دارید.

میشه؟ نمیشه

واقعاً نمیشه گذشت...!

بقیه از صفحه ۶

نگرانی اسد از زدوخوردهای تازه لبنان

با توجه به حساس بودن اوضاع سوریه که سخت در گیر مبارزه با سیاست سادات است اگر زد وخورد تازه لبنان در یکی دو روز آینده پایان نیابد سوریه چاره‌ای ندارد جز اینکه در لبنان دست به خشونت شدید بزند واین کار نیز ممکن است بار دیگر حوادث خونینی به بار آورد وجهان عرب را که اینک بیش از هر وقت دیگر دچار ناهماهنگی ونگران اوضاع شاخ آفریقا هم هست تحت الشعاع خود قرار دهد.

اطلاعات
بنیانگذار: شادروان عباس مسعودی
صاحب امتیاز و مدیر: فرهاد مسعودی
سال پنجاه و دوم
محل اداره: خیابان خیام. ساختمان اطلاعات
تلکس ۲۱۲۳۳۶ ـ تلگرافی: اطلاعات. تهران. تلفن ۳۲۸۱

سخن روز

یاوریهای انسانی

درشماره اخیر «اطلاعات» دوخبرداشتیم که از جهتی میتوان هردورا با یک نظر مورد بررسی قرارداد. هرچند که درماهیت امرباهم تفاوت هایی دارند.

یکی ازین دوخبر مربوط است به تاسیس «خانه کودکان گم شده» چنین مرکزی به ابتکار سازمان تربیتی شهرداری پایتخت و با هدف نگهداری و حمایت از کودکان گم شده تاسیس میشود، زیرا در حال حاضر برای کودکانی که براثر گم کردن والدین خوددرکوچه و خیابان سرگردان میمانند دشواریهایی پیش میاید. اولا خطر آن وجوددارد که چنین کودکانی به دام عناصر شیطان صفت بیفتند و احتمالاً هرگز به خانه خود بازنگردند. ثانیاً بفرض آنکه بچه ها بوسیله پلیس یا اشخاص شریف پیداشوند جاومکان مشخصی برای اقامت و نگاهداری آنها وجود ندارد واین حالت بی تکلیفی در محیط کلانتری را دادسرا و امثالهم مناسب حال کودکان خردسال نیست. خاصه که گاهی مدتها طول میکشد تا کسان و بستگانشان پیداشوند.

خبردیگر، بطور خیلی خلاصه حکایت داشت که وزیر دادگستری و مقامات عالی رتبه قضائی از کانون اصلاح و تربیت ایران دیدن کرده اند.

کانون اصلاح و تربیت سازمانی است که در اجرای برنامه پیشگیری از جرائم و سالم سازی محیط ندامتگاهها فعالیت میکند و جزو اساسی ترین کارهایش، تربیت وارشاد و حمایت زندانیان خردسال است.

مطالعات جامعه‌شناسی جای تردید برجای نگذاشته است که هیچ انسانی باطینت خبیث ازمادر نمی زاید. بلکه پاکی و ناپاکی مثل بسیاری خصائل دیگر در سرشت آدمی وجود دارد و تحت تاثیر عوامل محیط مجال رشد پیدامیکند. بنابراین وقتی کودک یا نوجوانی در محیطی آلوده و بی بهره از امکانات تربیتی به فسادکشیده میشود، جامعه این بدهی را اخلاقا به اودارد که کوتاهی گذشته را جبران کند و درصلاح اوبکوشد. مضافاً به اینکه چنین تلاشی فایده دوجانبه دارد و جامعه هم بعنوان نوعی بیمه دربرابر شرارت و فساد از آن سود میبرد.

براساس فعالیت های کانون اصلاح و تربیت اکنون کودکان و نوجوانانی که به هردلیل ـ از جنایت و شرارت گرفته تا مثلا قتل غیرعمد در سانحه اتومبیل ـ محکومیت ـ هایی پیدامیکنند، بجای آن که مارک سیاه «سابقه دار» روی پیشانی آنها بخورد و دریک محیط نامطلوب مانند کارآموزان جرم وجنایت، مستعد تبدیل به یک مجرم حرفه یی بشوند و یا به عوارض سرخوردگی و نفرت از جامعه دچار آیند، برای زندگانی سالم و آبرومندانه آموزش میبینند.

آنها در کلاس های کانون درس میخوانند و در کارگاهها تعلیمات فنی و حرفه یی فرامیگیرند و در پایان دوره محکومیت آن مایه از تربیت و تجربه رادر رشته های مختلف فنی و تکنیکی خواهند داشت که کارمناسبی برای خودشان پیداکنند. گوآن که کانون برای حمایت از آنها وراهنمایی و هدایتشان پس از خاتمه دوران محکومیت نیز برنامه های خاصی تدوین و تنظیم کرده است تا دوباره دچار مشکلات و احتمالا لغزش نشوند.

تفسیر سیاسی روز

نگرانی اسد از زدوخوردهای تازه لبنان

نوشیروان کیهانی زاده

در حالیکه انورسادات برای دفاع از سیاست خود وبه پیروزی رساندن آن اینک در اروپا از این کشور به آن کشور میرود وکارتر تصمیم گرفته است او ویگین را که هر دو هم اکنون در اروپا هستند جهت مصالحه به واشنگتن دعوت کند، جهان عرب گرفتار یک ماجرای دیگر شده است وآن زد وخورد نیروهای عربی حافظ صلح لبنان با افرادیک پادگان ارتش این کشور است.

این زد وخورد که تا کنون ۱۵۰ کشته و۲۵۰ مجروح داشته است در ۳ روز گذشته بیشتر وقت حافظ اسد رئیس جمهوری سوریه را که این روزها مسرور از تجدید انتخابش بعنوان رئیس کشور سوریه است گرفته است زیرا از آن بیم دارد که این زد وخورد دامنه پیدا کند وسراسر لبنان را در بر گیرد واو را در یکی از حساسترین ایام تاریخ عرب گرفتار کند. اسد در دومین روز بازگشت از الجزیره با زد وخورد سربازان ارتش منظم لبنان ونیروهای عربی حافظ صلح که بیشترشان سوری هستند روبرو شد. در کنفرانس الجزیره اسد موفق شد کمکهای قابل ملاحظه‌ای از مخالفان سیاست سادات به دست آورد ودر حالیکه امیدواری زیادی به آشتی با عراق داشت ووزیر خارجه‌اش را برای گفتگو با رهبران کشورهای پی طرف عربی به این ممالک فرستاده بود با مسئله تازه لبنان روبرو شد.

علت نگرانی اسد از وضعی که در لبنان پدید آمده است این است که میترسد هفته ها وشاید ماهها گرفتار این مسئله شود واز کارهای دیگر باز بماند، زیرا سابقه امر نشان میدهد هر گاه در لبنان چنین حوادثی روی داده به علت وجود جوامع مختلف ومتخاصم دنباله وسیع پیدا کرده است.

لبنان در سی سال گذشته بارها گرفتار این ماجراها شده است وهر ماجرای آن روی سایر کشورهای عربی مخصوصا کشورهای همسایه‌اش وفلسطینی ها تاثیر نامطلوب گذارده است.

۱۵ ماه پیش، سوریه که از جنگ داخلی لبنان به تنگ آمده بود برای برقرار کردن نظم در این کشور، به آنجا نیرو فرستاد نیروهای سوریه بعدا تحت عنوان نیروهای عربی حافظ صلح در لبنان مستقر شدند، واز چند کشور عربی دیگر یعنی عربستان سعودی سودان وامارات عربی متحده نیز واحدهائی به لبنان اعزام شدند، ولی ۳۰ هزار تن از سربازان حافظ صلح سوری هستند. این نیروها تا حدی موفق شدند نظم را به لبنان بازگردانند، ولی نزدیک شدن آنها به جنوب لبنان با اعتراض شدید اسرائیل روبرو شد. ورود نیروهای سوریه به لبنان که در بادی امر بیطرفانه چپ وراست را برای برقراری نظم برجای خود می نشاندند با اعتراض عراق روبرو شد که وجود نیروهای سوری در لبنان مانع فعالیت فدائیان فلسطینی بر ضد اسرائیل میشود وعراق هنوز بر این عقیده خود باقی است. وخواهان خروج این نیروها از لبنان است.

نیروهای حافظ صلح با اینکه موفق به برقرار کردن نظم در لبنان شدند، معذلک شهر بیروت همچنان به صورت یک شهر تقسیم شده بین مسیحیان محافظه کار ومسلمانان باقی مانده است ودر جنوب لبنان مسلمانان وفلسطینیها از یک طرف ومسیحیان محافظه کار با پشتیبانی اسرائیل از سوی دیگر همچنان در جنگ وجدالند وافراد مسلمان ومسیحی سلاحهای خود را به زمین نگذارده‌اند، به این ترتیب لبنان در ۱۵ ماه اخیر یک «صلح مسلح» داشته است. نیروهای حافظ صلح اخیرا با دشواری مالی نیز روبرو شده اند به این ترتیب که جامعه عرب که این نیروها را به لبنان فرستاده از پرداخت هزینه آنان خودداری میکند، بطوریکه سودان تصمیم گرفته است سربازان خود را فراخواند وسوریه نیز باز گرداندن نیروهایش را از لبنان مورد بررسی قرار داده بود که با این زدوخورد روبرو شد. ارتش لبنان در جریان جنگهای داخلی اخیر این کشور که منجر به مرگ ۳۶ هزار تن شد پراکنده شد وپس از سر وسامان یافتن باز آن دسته از واحدهای آن که مسلمان هستند جانب مسلمانان را میگیرند وآن گروه که مسیحی هستند هوادار رهبران مسیحی لبنان هستند لازم به یادآوری است که طبق توافق های بعد از استقلال لبنان فرمانده ارتش این کشور باید مسیحی باشد.

بقیه در صفحه ۵۰

خطا، اینجاست!

علی اصغر امیرانی

چوبشنوی سخن اهل دل، مگو که خطاست
سخن شناس نئی جان من، خطا اینجاست

یکی از خوانندگان، اقای حسین اعرابی، ساکن خیابان ایرانشهر جنوبی، طی نامه‌ای خطاب بنویسنده مینویسد:

«موضوعی که میخواهم برادرانه و از روی کمال صمیمیت یادآوری نمایم این است که در نوشته های خودتان و حتی انتخاب و اقتباس مطالب از سایر مطبوعات در نشریه خودتان خواندنیها. دقیق تر و موشکاف‌تر باشید. آنجا که نمیتوانید تمام حقیقت را بگوئید، حداقل سکوت کنید. بدون شک شما خوب میدانید، چه میگویم، و از که میگویم، که در سطح دانش و تجربه شما، قضاوت سطحی و گذرانیست.

منظورم دراینمورد واقعه اعدام، بصورت تیرباران، یا سنگسارکردن شاهزاده خانم عربستان سعودی است که در صفحه ۵ مجله خودتان بنقل از روزنامه پیغام امروز و در صفحه ۱۴ شماره ۲۱ سال سی و هشتم خواندنیها در مقدمه مقاله‌ای از خود شما مطلبی نوشته شده که بقول خودتان: «اگر مخالفان میلیاردها خرج میکردند، نمیتوانستند، اینسان و تا این اندازه، بدنامی و تنفر وانزجار در افکارعمومی جهانیان بوجود بیاورند...»

که باید گفت، مخالفان پول باداورده ندارند که در راه نفی اسلام و مسلمانان خرج کنند، لاجرم مطلبی را با تحریف کامل دریک روزنامه مینویسند آنوقت روزنامه ها و مجلات باصطلاح متعهد کشورهای مسلمان، آن دروغ را با شاخ و برگ فراوان هفته ها تیتر میزنند و ازاین راه تیراژ را بالا میبرند حال اگر مسلمانی و اسلام بلجن کشیده میشود، چه باک.

شاید شما دراین لحظه که این نامه را میخوانید حقیقت امر را دریافته باشید که شاهزادخانم میشا، بخاطر ازدواج با یکنفر غیرشاهزاده اعدام نشده، بلکه او و معشوقش، بخاطر زنا و داشتن رابطه نامشروع، برطبق قوانین اسلامی مجازات شده اند، و وابستگی شاهزاده خانم با خاندان سلطنتی، نه تنها باعث تخفیف در مجازات او نشده، بلکه بان شدت بیشتری هم داده است و این تنها موردی است که من میبینم، مرگ اغنیا، صدادارتر از مرگ فقیر است.

چطور وقتی شاه عباس پادشاه صفوی فرزند خود را بعلت عمل خلافی که انجام داده مجازات میکند، او را میستائیم، درحالیکه از صحت و سقم آن مطلع نیستیم ولی همین کار را در کشور دیگری که علیرغم نقاط ضعف فراوان، کشور برادر و همکیش ماست. نفی میکنیم

دراینمورد اگر تردیدی دارید، میتوانید بروزنامه اطلاعات مورخ ۱۲ بهمن صفحه چهارم مراجعه فرمائید که درآن اعلامیه دولت عربستان سعودی درج گردیده و اگر صلاح دانستید (که بنظر من کاملا لازم است) نوشته خود را اصلاح فرمائید تا بعدها بنقل از مجله شما مطالبی در تخطئه اسلام و مسلمین استخراج و نقل قول نشود. با احترام: حسین اعرابی»

***

قبل از هر چیز، ازبیان این موضوع مسرت بخش و امیدوارکننده نمیتوانیم خودداری کنیم که خوانندگان نوشته های ما، بعداز سالها، بسکوت بدتر از فریاد خود، پایان داده کم کم هم شده از مدار بی تفاوتی و ناباوری دارند خارج میشوند و در مسائل و موضوعات مندرج در مطبوعات، آنهم در سطح جهانی و انسانی اظهارنظر میکنند.

و اما در پاسخ باین خواننده درد آشنا، که گوئی سخنانش از زبان خود ماست، لازم است و باید بگوئیم: آنچه درمورد چند وچون خبر وصحت و سقم و شاخ و برگ یا تحریف آن نوشته اید، ربطی بما و خوانندنیها ندارد، شما و یا هرکس دیگری آنها را نپسندیده و یا می پسندید هر ناله و نفرین و یا احسنت و آفرینی که دارید باید نثار سایران کنید، که ما دست دومی ها و سومی ها را در خوب و بد و افتخار ومسئولیت آن، حقا سهمی نیست.

تازه انها هم (مطبوعات کشور خودمان را میگویم) تقصیری ندارند، برای اینکه در تعریف خبر گفته‌اند: خبر انست که متحمل صدق و کذب باشد، چنانکه آنان همگی خبر اولی را نوشتند، تکذیب و توضیح مربوط بانرا هم نوشتند، چنانکه ما خود نیز بمحض آگاهی همینکار را کردیم و مقدمه مقاله مندرج در صفحه ۱۴ خواندنیها، مورداستناد نویسنده را که بروزنامه کیهان داده بودیم از اول نوشته برداشتیم، ولی در صفحات مجله خودمان، چون صفحات آن قبلا چاپ شده بود دیگر نمیتوانستیم.

اکنونکه بقدرکافی، خوب و زود و قدری هم زیادی، روشن شدید، و از آنچه بادل ما کرده اید پشیمان شده اید، بیائید هر دو و هر سه و همه باهم، آنهم بنام انسان، از نوع ایرانی و شرقی و مسلمان و همکیش و همسایه و برادر با عربستان، مسئله و موضوع را موردبحث قرار بدهیم، آنهم نه بخاطر آن واقعه و قربانیان آن، که هرچه بود تمام شد و جز وزر و بال و ناراحتی خیال و عذاب وجدان چیزی از آن برای عاملانش باقی نمانده، بلکه برای جلوگیری از تکرار نظایر آن درآینده و یا دست کم، تمرین در اشاعه و انتشار و انعکاس یک چنین خبرهائی که هرچه باشد جهان ما، آبستن میلیونها نوع آن میباشد، خود را آماده و مجهز کنیم، تا دیگر اینسان رسوائی، از نوع جهانی آن بارنیاوریم. ما هم مانند شما و هر مسلمان شرقی دیگر از انتشار اعلامیه سفارت عربستان سعودی در روزنامه اطلاعات مورخ ۱۲ بهمن خرسند شدیم، ولی....

ولی از ابراز این تاسف و تاثر نمیتوانستیم خودداری کنیم که بعدازگذشت درست ده روز از انتشار خبر بانصورت زشت و زننده و غرب‌الود و رسوائی‌آور، در مطبوعات انگلستان و به پیروی از آنها، درسایر کشورها، راستی چرا؟!

مگر نمیشد یک چنین اعلامیه و اطلاعیه ای را، قبل از صدور حکم اعدام آن دو نفر و یا دست کم درحین اجرای حکم، مانند قرائت حکم دادگاه، درمورد محکومان باعدام در سایر کشورها، هنگام گردن زدن و یا سنگسارکردن در ملاء عام اعلام کنند؟ تا بیهوده و زیادی، آبروی هرچه مسلمان و عرب و شرقی پاک و بیگناه و یتیم معنی انسان است در نزد جهانیان، خاصه نصف بیشتر جمعیت آن که زنان باشند، اینسان آسان نرود؟

شک نیست که هرکشوری در داخل خاک خود، و در چهارچوب معتقدات ملی و مذهبی خود مختار است، با اتباعش، هرطورکه عرف و عادت و قوانین و سنت حکم میکند و آنها خودشان گردن مینهند رفتار کند، ولی نه درمورد قوانین کلی و اصولی انسانی و بقیمت برانگیختن احساسات و عواطف میلیاردها مردم مسلمان و غیرمسلمان دراقصی نقاط جهان.

ما تردید نداریم که زمامداران عربستان، در داخل کشورشان برطبق عادات و سنن مربوط بخودشان عمل کرده‌اند، فقط دواشتباه کرده‌اند که امیدوارم دیگربار خود آنها و حتی سایران انرا تکرار ننمایند.

اشتباه نخست آنست که از نقش وسایل ارتباط جمعی، خاصه نوع مخرب و منفی آن، آگاه نبودند، وگرنه دوش بدوش یک چنین عملی، میبایست قبلا افکارعمومی جهان را آماده میکردند که بهیجوجه نکرده بودند.

در عصر ما براثر گسترش ارتباطات در سطح جهانی و وابستگی ملت ها ازنظر انسانی، بمبی بمراتب مهیب‌تر و موثرتر از بمب هسته‌ای وجود دارد، که خراب نمیکند ولی آب میکند و مذاب مینماید و دکمه‌اش هم دردست زمامداران کشورها نیست، دست وسائل ارتباط جمعی است و آن افکارعمومی است، که وجودی چون نیکسون را درمقام ریاست جمهوری، چنان آب کرد، که شرمساریش خیلی ها را بخار نمود

اشتباه دوم و مهم دیگر عاملان آن کار همین بود که افکارعمومی مردم جهان و اختیارداران آنرا که روزنامه نگاران باشند نادیده گرفته، خیال کردند عصر ما، همان دوران گردن زدن

بقیه در صفحه ۲۳

چراغرب علیه ایران دست به تبلیغ زده است

۱۳

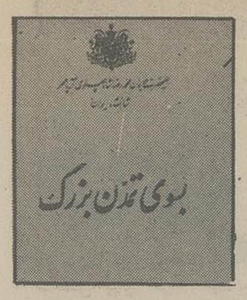

با توجه به مفاد قانونی که بر این اساس وضع شد، نخستین قرارداد نوع مشارکت در سال ۲۵۱۶ بین شرکت ملی نفت ایران با شرکت ایتالیائی «آجیپ میناریا» و دومین قرارداد بفاصله یکسال بعد از آن با شرکت امریکائی «پان امریکن» بامضاء رسید، که بر اساس هر دو سهم ایران از منافع عملا ۷۵٪ و سهم شرکتهای طرف قرارداد ۲۵٪ تعیین گردید. این اقدام، با جنبه کاملا انقلابی و بیسابقهٔ خود تمام ضوابط قبلی قراردادهای نفتی را دگرگون کرد و صفحه تازه‌ای را در این فصل در مقیاس جهانی آن گشود که از زمره نتایج آن بخصوص دو ماجرای خشونت آمیز شایستهٔ یادآوری است، یکی مرگ ناگهانی و مرموز «انریکوماته‌نی» رئیس شرکت آجیپ ایتالیا، که ظاهرا بهمین سبب کشته شد، و دیگری آغاز حملات تبلیغاتی سازمان یافته و حساب شدهٔ وسائل ارتباط جمعی غرب علیه ایران و تحریکات گستردهٔ مختلفی که فعالیتهای باصطلاح «دانشجوئی» گروههائی از محصلین ایرانی قسمتی از آنها بود. این حملات و فعالیتها، درست در موقعی به اوج خشونت خود رسید که ما در چند سال پیش حاکمیت مطلق خویش را بر منابع نفتی و بر ذخائر «هیدروکربور» خود احراز کردیم.

مهمترین مزیت این دو قرار داد نسبت به قرار داد عاملیت کنسرسیوم این بود که ایران در این قراردادها به میزان ۵۰٪ مشارکت داشت و در نتیجه در کلیهٔ تصمیمات و عملیات شرکتهای خارجی بعنوان سهامدار و شریک فعالیت می کرد. پس از کشف نفت به میزان قابل قبول نیز، ۵۰٪ از نفت خام تولیدی در اختیار شرکت ملی نفت ایران قرار می گرفت تا این شرکت رأسا مسئولیت بازاریابی و فروش آن را بعهده گیرد؛ این بهترین وسیله برای نفوذ شرکت ملی نفت ایران به بازار های بین‌المللی نفت بود که همواره مورد نظر ما بوده است.

بموجب قراردادهای نوع پیمانکاری که طبق مفاد آنها شرکتهای نفتی، چه بزرگ و چه کوچک، تنها بصورت پیمانکار شرکت ملی نفت ایران انجام وظیفه می کنند (و این روشی بود که ابتکار آن در خاور میانه با ایران بود)، شرکت ملی نفت ایران در سال ۲۵۲۵ ضمن عقد قراردادی با شرکت نفت فرانسوی «اراپ» نقش خود را از مقام شریک در قرار داد های نوع مشارکت به نقش کار فرمای عملیات نفتی بالا برد، و شرکت طرف قرارداد بعنوان پیمانکار شرکت ملی نفت ایران انجام عملیات اکتشافی ، حفاری، تولیدی، حمل و نقل و بازاریابی را با تامین سرمایه گذاریهای لازم بعهده گرفت.

در سال ۲۵۲۸ دو قرارداد نفتی دیگر از نوع پیمانکاری بین شرکت ملی نفت ایران با گروه شرکتهای نفتی اروپائی و شرکت نفت امریکائی کنتیننتال منعقد شد که نوع پیشرفته تری از قرارداد پیمانکاری با شرکت فرانسوی «اراپ» بود . در این قراردادها منافع بین ایران و طرف قرارداد تقریبا بر اساس ۹۰٪ و ۱۰٪ تقسیم شده بود.

در مورد قرارداد کنسرسیوم، با وجود امتیازات بعدی که گرفته شده بود مسلم بود که این قرارداد انطور که باید حاکمیت مطلق ایران را بر منابع تأسیسات نفتی خود تامین نمی کرد. بدین جهت براساس گفتگو های طولانی که غالبا با اصطکاکها و برخورد های شدید همراه بود، طبق راهنمائیهای خود من سرانجام موافقتنامهٔ جدیدی برای فروش و خرید نفت تنظیم شد که در امرداد ماه ۲۵۳۲ به توشیح رسید. این قرارداد، که امضای آن بمنزله پایان ماجرای شصت سالهٔ نقش بیگانگان در بهره برداری از نفت ایران بود، کنترل کامل و حاکمیت و مالکیت مطلق ایران را بر منابع و تاسیسات نفتی خود مسجل کرد و بدین ترتیب قانون ملی شدن صنعت نفت ایران به مفهوم کامل و واقعی آن بمرحلهٔ اجرا درآمد. بموجب این قرارداد جدید، قرارداد سال ۲۵۱۳ که اداره و کنترل عملیات را در دست شرکتهای خارجی باقی گذاشته بود کلا ملغی شد، و کنسرسیوم برای مدت بیست سال فقط بصورت خریدار نفت خام ایران درآمد، و شرکت ملی نفت ایران علاوه بر اداره و کنترل کامل عملیات، اداره بالایشگاه آبادان و ماهشهر و تاسیسات مربوط بدانها را در دست گرفت. ضمنا بموجب قرارداد تازه، شرکت ملی نفت ایران بر اساس احتیاجات کشور عهده‌دار برنامه ریزی تولید و بهره برداری از ذخائر نفتی شد و بدین ترتیب موضوع گفتگو و چانه زدن با اعضاء کنسرسیوم در مورد سطح تولید و مسائل مربوط بدان منتفی گردید.

با تغییراتی که در سال ۲۵۳۳ در مفاد قانون نفت سال ۲۵۱۶ بعمل آمد، مقرر شد که از آن پس کلیه شرکتهای نفتی که با ایران سر و کار دارند، خریدار نفت و یا پیمانکار مخصوص شرکت ملی نفت ایران باشند. پس از عملیات اکتشافی و حفاری، و بمحض شروع عملیات بهره برداری، شرکت پیمانکار منحل و بعوض یک قرارداد فروش بسته می شود که طبق آن شرکت ملی نفت ایران مقدار معینی از نفت تولید شده را به قیمت روز بازار، با تخفیفی که حداکثر آن ۵٪ خواهد بود به طرف قرارداد می فروشد. این تخفیف در حال حاضر برای کنسرسیوم مبلغی کمتر از ۲۰ سنت است.

شرکت ملی نفت ایران در سالهای اخیر فعالیتهای خود را در خارج از کشور بمنظور نفوذ به صحنه های بین المللی نفت و بدست آوردن بازار بیشتر، گسترش داده است تا از این راه با استقلال کامل و بدون اتکاء به شرکتهای خارجی عمل کند و در کلیه عملیاتی که باصطلاح از دهانه چاه نفت شروع و به پمپهای بنزین منتهی می شود فعالیت داشته باشد. در این راه شرکت پالایشگاهائی در آسیا و افریقا دائر کرده، و در زمینه عملیات اکتشاف و بهره برداری نفت و گاز در آبهای دریای شمال با شرکت نفت انگلستان شریک شده و نیز به اتفاق این شرکت و دو شرکت نفتی نروژی و امریکائی در عملیات اکتشافی آبهای غرب گرنلنددانمارک سهیم شده است. طبق آمارهائی که اخیرا در دو نشریه مالی و معتبر امریکائی «فورچون» و «بیزنس ویک» انتشار یافته، در سال گذشته شرکت ملی نفت ایران در فهرست پانصد کمپانی بزرگ جهان که بیشترین میزان سود را داشته‌اند با بیش از ۱۷ میلیارد دلار عایدی خالص مقام نخستین را داشته است.

اکنون ایران از نظر تولید نفت خام مقام چهارم و از لحاظ صادرات نفت مقام دوم را در جهان دارد. میزان متوسط تولید روزانه نفت خام کشور که در آغاز کار روزی ۲۳۰۰ بشکه بود، بحدود پنج میلیون و نیم بشکه در روز رسیده است. کل صادرات نفت خام ایران در سال ۱۹۷۷ به ۱/۹ میلیارد بشکه و کل صادرات فرآورده های نفتی آن از پالایشگاههای داخلی در همان سال به حدود ۸۵ میلیون بشکه بالغ شده است؛ ظرفیت پالایشگاه بین المللی آبادان اکنون به بیش از ۶۰۰هزار بشکه در روز و ظرفیت کلی پالایشی مواد نفتی در ایران به بیش از یک میلیون بشکه در روز رسیده است. در فاصله بیست و پنج سال گذشته تولید نفت ایران از یک میلیون تن در سال که رقم تولید در نخستین سال کار کنسرسیوم بود، به ۲۹۶ میلیون تن بالغ شده است.

علاوه بر صنعت نفت، اکنون شرکت ملی گاز ایران ، و شرکت ملی صنایع پتروشیمی که مجتمعی شامل یازده شرکت و کارخانه مختلف است، با فعالیت گسترده‌ای مشغول کار هستند. باید تذکر داد که ایران پس از اتحاد جماهیر شوروی بزرگترین ذخیره گاز جهان را دارا است ، و تازه ما هنوز تمام ذخائر گازی خود را کشف نکرده ایم.

مقایسه عایدات نفتی ایران در مراحل مختلف تاریخ هفتاد ساله صنعت نفت این کشور بسیار گویا است. این درآمد در طول قرارداد دارسی یعنی از سال ۱۹۱۲ تا سال ۱۹۳۲ بطور متوسط بشکه‌ای ۰/۱۷ دلار بود. در طول قرار داد ۱۹۳۳ که تاسال ۱۹۵۱ معتبر بود، به بشکه‌ای ۰/۲۳ دلار رسید، واز ۱۹۵۴ تا ۱۹۷۳ به بشکه‌ای ۳/۰۸ دلار بالارفت. پس از اول ژانویه ۱۹۷۴بر اساس تصمیم کنفرانس اپک در تهران این رقم ابتدا به ۷ دلار و پس از مدتی کوتاه به ۹/۳۲دلار برای هر بشکه افزایش یافت و در سالهای ۱۹۷۵ و ۱۹۷۷ به ترتیب به ۱۰/۴۵ دلار و ۱۲/۱۸ دلار رسید و قیمت فروش هر بشکه در این سال به ۲/۷۰ دلار بالغ شد. بدین ترتیب درآمد نفت ایران از بابت هر بشکه، در طول ۶۵ سال اخیر بیش از ۷۲برابر افزایش یافته است.

جهش ناگهانی درآمد نفت ایران، بطوری که همه می دانند، بر اثر تجدید نظر اساسی در بهای فروش نفت توسط سازمان کشور های صادر کننده نفت «اوپک» که در اوائل سال ۱۹۷۴ مسیحی در تهران اعلام شد ، صورت گرفت.

انگیزه این تجدید نظر بسیار روشن و قابل درک بود. نفت یک ماده زاینده انرژی است که طبیعت آن را در طول چند صد میلیون سال بوجود آورده است و قابل تجدید نیست. بموازات این ماده، مواد و منابع انرژی زای دیگر در دسترس بشر امروزی قرار دارند، و به ناچار منابع دیگری نیز در آینده با استفاده از دانش و تکنولوژی پیشرفته انسانی در اختیار قرار خواهند گرفت.

بر این اساس، چه منطق اقتصادی و چه عدالت اقتضا می کرد که بهای نفت، اگر هم با وجود بالا تر بودن کیفیت آن بعنوان یک منبع عالی تولید انرژی، از بهای سایر منابع تولید نیرو زیادتر نباشد لااقل کمتر از آنها نباشد.

از آغاز عصر صنعتی اروپا و جهان غرب در اواخر قرن هیجدهم، تا اوائل قرن حاضر که نفت عملا جایگزین قسمت عمده دیگر منابع تولید انرژی شد، جهان صنعتی برای گرداندن چرخهای صنایع و وسائط نقلیه و امور نظامی و نیاز های روزمره عمومی خود، از ذغال سنگ و ذغال و سایر منابع شناخته شده انرژی استفاده می کرد. با آغاز عصر نفت، در بیشتر این موارد تدریجا نفت جانشین این مواد شد؛ ولی متاسفانه دنیای غرب این بهره برداری صنعتی را با بهره کشی استثماری در آمیخت، یعنی کوشید تا ذخائر نفتی کشور های صاحب این منابع را نه بقیمت عادله ، بلکه به ارزانترین بهایی که ممکن باشد برای خود تحصیل کند. بدین ترتیب بکار گرفتن نفت نه فقط بسیار آسانتر از بکار گرفتن سایر وسائل انرژی زا برای همه امور صنعتی و زندگی روزمره بود، بلکه بسیار ارزانتر نیز تمام می شد.

با این برداشت، جهان صنعتی بخصوص در دوران جهش اقتصادی بیسابقهٔ بعد از جنگ جهانی دوم، با عطشی روزافزون و بی هیچ اینده نگری، به سوی استفاده از انرژی ارزان بدست آمده از نفت روی آورد ، و اصولا اقتصاد خود را بر این انرژی ارزان بنیاد نهاد. حاصل این وضع، رونق و پیشرفت اقتصادی شگفت آوری بود که در تمام تاریخ تمدن بشری بی نظیر است، ولی بر اثر این عطش روزافزون، تولید و مصرف نفت در جهان در مدتی بسیار کوتاه در ابعاد بیسابقه‌ای بالا رفت، یعنی رقم این تولید که در سال آغاز قرن کنونی فقط ۲۰ میلیون تن بود و در سال ۱۹۴۰ مقارن آغاز جنگ جهانی دوم به ۲۹۲ میلیون تن رسیده بود، در سال ۱۹۵۰ به ۵۳۰ میلیون تن، در سال ۱۹۶۰ به ۱۰۵۰ میلیون تن، در ۱۹۷۰ به ۲۳۵۰ میلیون تن و در ۱۹۷۶ به ۳۰۰۰ میلیون تن رسید، و این افزایش همچنان ادامه دارد، زیرا طبق برآور کارشناسان نیاز جهانی به انرژی در چهار دههٔ آینده به هفت برابر مصرف سال ۱۹۷۵ خواهد رسید.

بدین ترتیب جهان صنعتی با استفادهٔ بیدریغ و مهار نشده از نفت ارزان برای توسعه شتابان اقتصاد خود از یکطرف کشور ها و ملتهای صاحب نفت را استثمار می کرد، و از جانب دیگر قسمت مهمی از این مادهٔ گرانبها و پایان یافتنی را بدون احساس مسئولیت لازم بهدر می داد. کاری که کشور های عضو سازمان «اوپک» کردند، کوشش منطقی و مشروعی در این جهت بود که در عین جلو گیری از ادامهٔ این استثمار و تامین منافع حقه و عالانهٔ خود این کشور ها، تلاش لازم در سطح جهانی در راه دستیابی به منابع تازهٔ انرژی و جلوگیری از اسراف بیرویه و غیر معقول کنونی در مصرف نیروی نفت، آغاز گردد.

از نظر محاسبهٔ منصفانه، رقم هفت دلار که در کنفرانس سازمان اوپک در تهران بابت بهای هر بشکه نفت تعیین شد، پائین تر از حد منطقی و واقعی این بها بود، و شاید اگر حسن نیت و واقعی بینی کشور های صادر کننده نفت نبود، قیمت حقیقی میبایست به رقم پیشنهادی گروه افراطی این سازمان که خواستار تعیین ۱۱ دلار بابت بهای هر بشکه بودند نزدیکتر باشد تا به رقم ۷ دلار، که از طرف ایران بعنوان یک عامل تعدیل کننده پیشنهاد گردید. با این وصف، در کنفرانس اوپک همین رقم اخیر مورد قبول قرار گرفت تا در عین تامین منافع حقه کشور های تولید کننده و صادر کننده نفت، منابع کشور های صنعتی نیز تا آن حد که قابل قبول بود محفوظ مانده باشد، زیرا این رقم حداقل آن مقداری بود که با قیمت تهیه هر نوع منبع دیگر انرژی که بتواند جانشین فراورده های ساده نفت شود و هر گونه ماده ترکیبی مصنوعی مولد حرارت و نیرو، قابل تطبیق بود.

بقیه در صفحه ۲۲

چهل سال قبل...

دولت جمهوری اسپانیا شرایط تسلیم خود را اعلام داشت

پاریس ـ شهرت دارد که زمامداران جمهوریخواهان اسپانیا برای خاتمه دادن بجنگ داخلی اسپانیا به محافل سیاسی فرانسه و انگلیس متوسل شده و شرایطی را جهت تسلیم به قوای ژنرال فرانکو اعلام داشته‌اند. محافل مربوط با وزارت خارجه فرانسه عصر دیروز اظهار داشتند که دراسپانیا دیگر دولت جمهوریخواهی وجودندارد زیرا رئیس جمهوری اسپانیا «ازاما» از فرانسه به سوئیس رفته است و گویا قصددارد نزد برادرزنش که سابقا درژنو سمت سرکنسولی داشته است اقامت نماید. وزرای کابینه جمهوریخواهان نیز به فرانسه پناهنده شده‌اند. احتمال میرود دولت انگلیس نیز دراین استنباط با فرانسه همراهی نماید و بموجب مقررات بین المللی این رویه بمعنی انست که یکی از دو طرف متخاصم از بین رفته و بنابراین راه برای برسمیت شناختن حکومت ملیون از طرف کشورهای دمکراسی بازاست. محافل ذینفع خاطرنشان میسازند که وزارت امور خارجه فرانسه این رویه را تغییرنخواهدداد مگر انکه دولت جمهوریخواه اسپانیا فورا «والانس» یا مادرید مجددا تشکیل یابد.

فرانسه و اسپانیا

بورگس ـ «برار» وزیر دادگستری سابق فرانسه که بسمت نماینده سیاسی آن کشور برای مذاکره با حکومت ملیون اسپانیا چندروز دربورگس بسر میبرد برای کسب دستورات جدید به پاریس حرکت کرد. از منابع موثق خبرمیرسد که وی چند روز دربورگس بازگشت خواهد نمود تا براساس تغییراوضاع اخیرگفتگوی خود را از سربگیرد.

درنتیجه مذاکرات «برار» با نمایندگان ملیون اسپانیا مرز فرانسه بعد از این نه تنها بروی زنان و سالخوردگان و کودکان باز خواهد بود بلکه همه کس حق عبور از مرز را خواهد داشت و دیگر مرزداران فرانسه مانند سابق سربازان جمهوریخواهان را وادار به بازگشت و ادامه زد و خورد درقلمرو جمهوریخواهان نخواهند کرد.

انگلیس و اسپانیا

لندن ـ امروز بامداد دولت انگلیس مذاکراتی با «دوک الب» نماینده ملیون اسپانیا بعمل آورده و چگونگی امکان خاتمه جنگ داخلی اسپانیا را از وی سئوال کرده است. درتعقیب این مذاکرات محافل اسپانیایی ملیون اظهار میدارند که سرتیپ فرانکو تقاضا دارد نیروی جمهوریخواهان بدون هیچ قید و شرطی تسلیم شوند و تعهد مینماید. از تقصیر همگان بجز تبهکاران بگذرد.

محافل آگاه لندن میگویند هفته آینده «هاجسن» به بورگس عزیمت خواهد کرد تا درباره نکات زیر تحقیقات کامل بنماید:

۱ـ ادامه مذاکرات برای خاتمه جنگ داخلی اسپانیا

۲ـ کسب اطمینان راجع به احضار نیروهای ایتالیا از اسپانیا

۳ـ اعطای اعتبار از جانب انگلیس به اسپانیا برای تجدید ساختمان این کشور

صف طویل پناهندگان

پاریس ـ باز هم گروه انبوهی از فراریان اسپانیا وارد خاک فرانسه شده‌اند و صف مهاجرین درکنار مرز هردم طویلتر میشود. «البرسارو» وزیر کشور فرانسه از مرز فرانسه و اسپانیا شرحی به نخست وزیر نوشته و اطلاع داده است قریب ۲۷۰ هزار پناهنده که از گرسنگی مشرف بموت میباشند درع

مسایل مردم

معامله شیشه هم «پستو» یی شده

بازار سیاه شیشه با دخالت دولت هم از بین نرفت

اگر قصد ساختن خانه یا آپارتمان دارید و نمیخواهید پول اضافی برای خرید شیشه بپردازید، بمحض زدن اولین کلنگ ساختمان سفارش شیشه را به اتحادیه شیشه فروشان بدهید، دراین صورت میتوانید امیدوار باشید که اتحادیه وقتی ساختمان آماده شد شیشه مصرفی شمارا تحویل دهد. اما اگر چنین نکردید، انتظار نداشته باشید که شیشه را به موقع وبه قیمت رسمی خریداری کنید چون در انصورت سروکارتان با محتکران و فروشندگان شیشه دربازار آزاد خواهد بود و در اینموقع است که متوجه میشوید شیشه فروش قلم به دست میگیرد و بعداز نوشتن نرخ رسمی شیشه. انرا ضربدر ۵ میکند و صورتحساب بدستتان میدهد. درصورتیکه مایل بودید به این اجحاف سنگین تن دردهید، پولش را از شمایکجا میگیرند و شیشه را تحویل میدهند، یعنی بایت شیشه‌ای که مترمربعی ۱۶۵ ریال قیمت دارد باید ۸۰ تومان پول بدهید. مطمئنا مصرف شیشه یک ساختمان هم ۱۰ متریا ۲۰ متر نیست و بطور معمول یک ساختمان ۱۰۰ تا ۲۰۰ مترشیشه لازم دارد، بااین حساب رقمی معادل ۱۳ هزارتومان پول بیشتر می پردازید.

***

این توصیه تنها برای سازندگان خانه یا آپارتمان نیست، که مجبورند برای تمام دروپنجره های ساخته شده یکجا شیشه بخرند. شما هم که درخانه یا محل کارتان نشسته‌اید مراقب باشید براثر سهل انگاری یابی دقتی شیشه‌ای نشکنید، چون علاوه برپرداخت پول اضافی بایدنازشیشه برراهم بکشید و ۱۰ برابر مزداورا هم بپردازید تادلش به رحم بیاید و یک شیشه شکسته را بردارد و بجایش شیشه سالم بگذارد؟

جلال صالحی یکی از خوانندگان روزنامه طی نامه‌ای به صفحه مسایل مردم نوشت: سه ماه پیش با ارائه فتوکپی پروانه ساختمان و اندازه های دروپنجره خانه‌ای که دردست ساختمان داشتم از کارخانه آبگینه قزوین تقاضای خرید ۱۷۳ متر مربع شیشه ۳ میلی متری کردم و کارخانه مرتب تاریخ تحویل شیشه را بتعویق انداخت تااینکه بالاخره مجبورشدم شیشه مترمربعی ۱۶۵ ریال را به ۸۰۰ ریال بخرم و کاررا تمام کنم.

بااینکه مدتی است برمیزان تولید داخلی شیشه افزوده شده و به تناسب آن واردات شیشه از خارج هم افزایش یافته است، اما بازهم شیشه درتهران شهرستانها پیدانمیشود، مگربه ۵ برابر قیمت رسمی که پرداخت این پول هم از عهده همه کس بر نمیاید.

احمدی مسئول یکی از نمایندگی های فروش شیشه به گزارشگر ماگفت: بازارشیشه نسبت به چند ماه پیش خیلی بهتر شده است، اما بدی کاردراین است که عده‌ای ازفروشندگان با ایجاد بازار سیاه قیمت شیشه را بالا برده‌اند و شیشه‌ای را که هرمتر مربعش ۲۳۰ ریال ارزش دارد متری ۸۰ تومان می فروشند.

حسین جاوید شیشه فروش خیابان خیام دراین مورد گفت: شیشه هست، زیاد هم هست اما کارخانه ها و نماینده های فروش خوب توزیع نمیکنند وخودشان عامل بوجود آمدن بازار سیاه شده‌اند، در حال حاضر مصرف شیشه ۳ میلی متری خیلی زیاد است و چنانچه روزی ۲۰ هزار متر مربع هم از این نوع شیشه به بازار عرضه شود بازهم کم است. در جالیکه برای هرمغازه دار ۶۰۰ متر مربع سهمیه ماهانه تعیین کرده‌اند و مثل روز روشن است که این مقدار بهیچوجه نمی تواند تکافوی بازار مصرف را بدهد. یکی دیگر از شیشه فروشها در خیابان بوذرجمهری میگفت: ماهم باندازه مشتریها از این وضع ناراحت هستیم و حتی ضررهم میدهیم چون خودمن مدت ۳۰ روزاست که شیشه برای فروش ندارم و همینطور بیکار در مغازه نشسته‌ام.

سودجویی دربازارشیشه

گرانی شیشه بکنار، دستمزدکارگر شیشه برنیز مردم را ناراحت کرده است. زینت صادقی یکی از خانمهای خانه دار تهرانی دراین موردبه گزارشگر ماگفت:

ایا این درست است که من برای خرید یک مترمربعی شیشه ۲۳ تومان بپردازم و بعد ۳۰ تومان اجرت شیشه بربدهم تا آنرا نصب کند، یعنی نصب یک شیشه کوچک برای من ۵۳ تومان آب بخورد. در حالیکه اتاق اصناف نوشته است: نصب یک مترمربع شیشه ۳ میلی متری ۳۳ تومان و بدون اجرت است اما عملا ۵۳ تومان برای مصرف کننده آب میخورد یعنی ۲۰ تومان گرانتر از نرخ مصوبه مرکز بررسی قیمت ها.

حسین جلالی کارگر شیشه بردرباره وضع نابسامان بازار شیشه گفت: بعضی از نمایندگان فروش شیشه دست به احتکار شیشه می زنند وازهزارمترمربع شیشه‌ای که تحویل میگیرند ۹۰۰ مترمربع آن را اصلا وارد مغازه نمیکنند و آنرا در پستوی مغازه به ۴ تا ۵ برابر قیمت می فروشند

حاج صادقیان یکی از واردکنندگان شیشه میگفت:

مسئولیت واردکردن شیشه در حال حاضر بعهده اداره خدمات گسترش بازرگانی است و این اداره مجاز است که هرتصمیمی خواست در مورد واردکردن شیشه بگیرد. ازطرفی بعضی واحدهای تولیدکننده شیشه هم که سال گذشته ازکارافتاده بودند، مجددا بازسازی و آماده بکارشدند. وی افزود:

قیمت هرمتر مربع شیشه وارداتی تاچندی پیش ۲۵۰ ریال بود و قیمت شیشه داخلی ۱۴۵ ریال، اما اداره خدمات گسترش بازرگانی، بخاطر حمایت از صنعت شیشه سازی داخلی و جلوگیری از احجاف به مشتریان، قیمت شیشه داخلی را ۱۵ ریال گران کرد و از بهای شیشه وارداتی هم ۸۵ ریال کاست وهردونوع شیشه را ۱۶۵ ریال قیمت گذاری کرد. باین ترتیب وارد کنندگان شیشه از آوردن شیشه های خارجی به کشور سرباززدند و دولت به تنهائی وظیفه وارد کردن شیشه را بعهده گرفت و این معامله نمی توانست برای دولت بدون ضرر باشد، همانطور که تاکنون حدود چهار تاپنج میلیون تومان ضررکرده است. وی اضافه کرد:

البته در آشفتگی بازار شیشه عده‌ای هم دست داشته‌اند ونمی شود منکر سودجوئی برخی از دست اندرکاران این کالاشد. از جمله طبق اسنادی که در اداره خدمات گسترش بازرگانی موجود است، یکی از واردکنندگان شیشه که سمتی هم در اتحادیه شیشه فروشان تهران دارد، دریکی از پارتی های وارداتی خود بجای ارائه سند واقعی، سند جعلی ساخته و هرمتر مربع شیشه را که ۱۶ تومان خریده بود ۲۲ تومان درسند جعلی نوشت که ما به التفاوت این اسناد سربه ۴ تا ۵ میلیون ریال میزد یعنی فقط دریک پارتی حدود ۵میلیون ریال سوء استفاده شد. وی گفت: برای بررسی باین گونه تخلفات احتمالی که دود آن مستقیما بچشم مصرف کننده میرود، از یازدهم دی ماه، هفته‌ای دوبار جلساتی تشکیل میشود که در آن نماینده اتاق اصناف هم شرکت دارد و کاراین هیات رسیدگی به شکایات و تخلفات بازرگانان شیشه است. دریکی از همین جلسات نماینده اتاق اصناف اعلام کرد۵ کامیون حامل شیشه که بدون مجوز به شهرستانها برده میشد، در پاسگاه پلیس راه توقیف شد و در جلسه بعدهمین نماینده مجددا اعلام کرد که ۳ کامیون دیگر نیز با محموله شیشه توقیف شده است چون در شهرستانها بخاطر عدم دسترسی به این کالای ضروری پول بیشتری میدهند وفروشندگان شیشه هم بیشترین سهمیه خودرا به شهرستانها میفرستند.

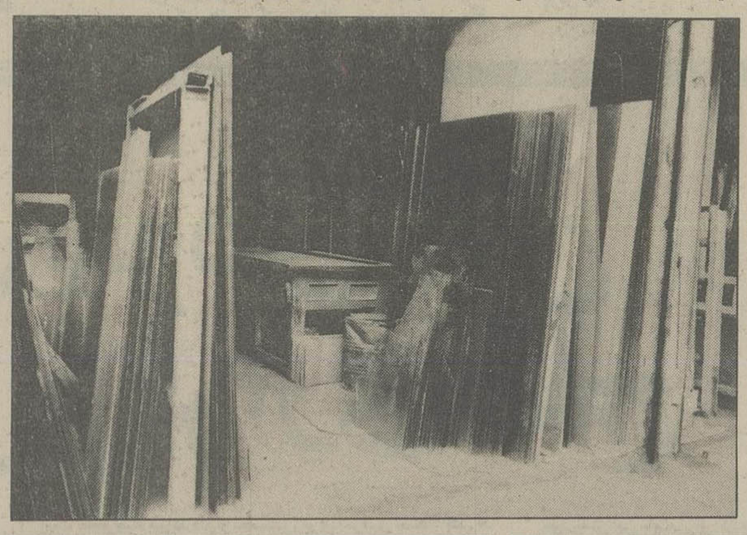

طی ۱۰ سال

واردات گوشت قرمز ۲۰۰ برابر شده است

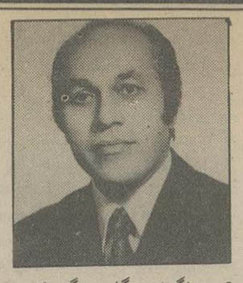

دکتر محمدستاری
نماینده مردم رشت در مجلس شورای ملی

بهر طریقی بود بالاخره به جدولی که روشنگر پیش بینی میزان واردات گوشت قرمز در سال ۲۵۳۷ است دست یافتیم که برهمین مبنا نیز دولت موظف است اعتبارات لازمه را در بودجه تامین کند.

دقت در این آمار وارقام، و اینکه در بسیاری از اقلام دیگر غذایی نیز همین حقایق تاسف آور بوضوح دیده میشود، آن چنان تکان دهنده و حیرت آور است که به سختی میتوان چنین وابستگی غذایی را قبول داشت و تصور کرد که چگونه و تا چه میزانی خورد و خوراک افراد مملکت ما، به ممالک دیگر مرتبط شده و یکی از اساسی ترین مایه های زندگی و حیات، یعنی اقلام غذائی، این چنین در گرو تصمیمات این و آن قرار گرفته است.

قبل از توضیح مطلب، به موضوع جالب و درعین حال تاسف آور دیگری اشاره میشود که توجه آن نیز خود گویای بسیاری از حقایق وواقعیتهاست.

شاید هموطنان و علاقمندان اطلاع داشته باشند که در سالهای گذشته، ایران، خود یکی از صادر کنندگان محصولات کشاورزی و دامی بوده است و هیچگاه در تنگنا وابستگی هایی این چنین قرار نداشته بود، ولی تصور همگان بر اینست که چنین رویدادی، ویژه سالهای بسیار دور و گذشته است، حال آنکه با توجه به جدولی که در این مقال مورد استناد قرار می گیرد، و بر مبنای آمار بازرگانی دولتی حاصل آمده است، روشن میشود که ایران در ۱۰ سال گذشته، یعنی در سال ۲۵۲۶ صادر کننده گوشت بوده و میزان صادرات، حتی به پنج برابر واردات همین محصول میرسیده است، در صورتیکه تنها بعد از گذشت ده سال، یعنی در سال گذشته، مقدار واردات گوشت به ۲۰۰ برابر افزایش یافته و رقم شگفت انگیزی را بجای گذاشته است. به جدول توجه بفرمائید:

از نظر قیمت نیز در سال ۲۵۲۶ که صادرات گوشت، حدود پنج برابر واردات بوده است، مبلغ دریافتی ۱۷ میلیون تومان درازای ۱۱/۵ میلیون تومان خرید گوشت قرمز از خارج بوده است. در حالیکه در سال ۲۵۳۵ که صادرات گوشت حتی بیک هزارتن هم بالغ نشدهولی در عوض ۱۳۴/۸ هزار تن واردات داشته‌ایم، درازاء فروش ۴/۹ میلیون تومان گوشت بخارج، یک میلیارد و ۲۴۵ ملیون تومان گوشت قرمز خریداری شده به مملکت وارد میشود که نسبت واردات به صادرات از نظر ارزش به ۲۵۰ برابر رسیده است.

طبق همین آمار، قسمت اعظم گوشت صادراتی ایران، بکشورهای عربی و همسایگان جنوبی ایران فروخته شده که تعداد آنها از ده کشور تجاوز نمی کند و بیشترین مقدار گوشت صادر شده از نوع گوشت شتر است، حال آنکه برای واردات گوشت قرمز، مجبور شده‌ایم که با ۳۴ کشور معاملات تجارتی برقرار کنیم!

اما در باره مطلب دیگر که مربوط به پیش بینی واردات گوشت قرمز در سال ۲۵۳۷ است، طبق آمار رسمی موجود از ۲۵۰ هزار تن گوشت قرمز که در سال آینده بوسیله سازمان وابسته بوزارت کشاورزی و عمران روستائی تامین خواهد شد فقط حدود ۵۲ هزار تن آن در داخل تهیه شده و ۱۳۸ هزار تن از کشورهای خارجی وارد مملکت میشود، با توجه به جدول که در این زمینه تهیه شده است تعداد لاشه گوسفندهائی که از استرالیا خریداری خواهد شد حدود ۵۴ برابر و تعداد لاشه گوسفند خریداری شده از رومانی و بلغارستان حدود ۲۹ برابر، تعداد لاشه گوسفندان داخلی است هم چنین مقدار گوشت گاوی که از کشورهای خارجی خریداری خواهد شد، سه برابر مقدار گوشت گاو داخلی است.

از حیث هزینه‌ها نیز حمل و نقل هر راس گوسفند ۱۲۰ ریال و هزینه علوفه و چوپان بین راه برای هر راس ۱۵ ریال ـ هزینه علوفه در تهران هر راس ۱۹۴ ریال ـ عوارض شهرداری هر راس ۱۷ ریال قپاندازی هر راس ۲ ریال هزینه گمرکی و بندری هر راس ۱/۸ ریال ـ هزینه بانکی هر راس ۵۲/۴۳ ریال، مجموعا هر راس گوسفند خارجی ۴۰۲/۲۳ ریال هزینه بر میدارد (بغیر از قیمت خرید هر راس گوسفند از کشور مبداء)! این پیش بینی، فقط در یکسال آینده، بدون محاسبه مبالغ هزینه نگهداری، حمل و نقل و علوفه و غیره و بدون در نظر داشتن مبلغ مربوط بخرید گوشت مرغ وارداتی، حدود ۲۴۱۳۱ میلیون ریال ارز بمنظور خرید گوشت قرمز (گوشت گاو و گوسفند و بره) بطور خالص از کشور خارج خواهد شد که با محاسبه مقدار هزینه‌ها، این مبلغ به ۲/۷ میلیارد تومان بالغ میشود. بی شک چنین وضع ناهنجاری، برای سالهای آینده، نه تنها در زمینه گوشت، که در سایر مواد پروتئینی حیوانی و گیاهی ادامه خواهد یافت که قطعا بحران بزرگی را در زمینه مواد غذایی ایجاد خواهد کرد، زیرا علاوه بر از بین رفتن منابع تولید داخلی و توسعه وابستگی غذائی ما به کشورهای خارجی، فشار غیر قابل تحملی بر موازنه ارزی کشور نیز وارد خواهد شد.

تاکیدی مجدد براین واقعیت تلخ، میتواند نشان دهنده عظمت قضیه باشد و موجب حیرت و تاسف گردد که در سال گذشته میزان واردات گوشت قرمز کشور به ۲۰۰ برابر رسیده است در حالیکه دهسال قبل، یعنی در سال ۲۵۳۶، میزان صادرات گوشت قرمز پنج برابر واردات بوده است. یعنی طی دهسال، جامعه ما از حالت یک کشور صادر کننده گوشت، به یک کشور وارد کننده مطلق رسیده است.

راستی، تا کی میتوان هر سال ۲/۷ میلیارد تومان ارز را برای واردات گوشت قرمز، از کشور خارج ساخت و پاسخ چنین پرسشی حیاتی را چه دستگاه و سازمانی باید بدهد؟!

جدول امار واردات و صادرات گوشت قرمز طی ۱۰ سال اخیر

سال	واردات	صادرات
۲۵۲۶	۱/۱۴۲ هزار تن	۶/۱۷۱ هزار تن
۲۵۲۷	۲/۶۲۲	۱/۵۰۲
۲۵۲۸	۱۴/۹۶۱	۲/۴۷۴
۲۵۲۹	۳۰/۱۳۶	۳/۸۷۶
۲۵۳۰	۲۰/۸۴۰	۹/۲۶۵
۲۵۳۱	۳۲/۸۹۷	۳/۹۸۴
۲۵۳۲	۴۴/۲۷۶	۲/۶۶۰
۲۵۳۳	۶۰/۷۸۸	۰/۷۰۹
۲۵۳۴	۱۱۶/۸۰۴	۰/۶۸۴
۲۵۳۵	۱۳۴/۸۲۵	۰/۶۹۶

حرفهایی از آنسوی سیم

مشکلات خود را با اطلاعات در میان بگذارید

باستثنای بعدازظهر پنجشنبه‌ها و روزهای تعطیل
تلفن ۳۲۸۴۳۱ از ساعت ۸/۳۰ صبح تا ۴ بعد از ظهر در اختیار شماست

میشه؟ نمیشه!

واقعاً نمیشه گذشت...!

شهلا جلیلی:
چند روز پیش دانشکده پیراپزشکی برای پذیرش دانشجو، آگهی کرده بود. دیروز به محل این دانشکده در خیابان جردن مراجعه کردم و از شرایط ثبت نام سئوال کردم، ورقه‌ای دادند که دران شرایط ثبت نام را نوشته بودند، یکی از شرایط این است که باید فیش بانکی مربوط به پرداخت سه هزار ریال حق ثبت نام ضمیمه مدارک شود. از مسئول قسمت پرسیدم با توجه به اینکه داوطلبان ممکن است طی سال برای ثبت نام در سایر واحدهای آموزش عالی پولهائی پرداخته باشند و موفق هم نشده باشند آیا فکر نمیکنید پرداخت این پول برای داوطلبان مشکل باشد؟ مسئول قسمت در پاسخم گفت اگر ندارید شرکت نکنید!

حسین عقیلی پور:
من حوالی میدان فرشته تهران (تقاطع جردن ـ فرشته) زندگی میکنم. دراین میدان کوچه چناران قرار دارد که منزل شهردار سابق تهران درآنست. سراین کوچه یک تابلوی متحرک عبور یکطرفه گذاشته‌اند که بنابه میل اهالی کوچه هر ساعت تغییر جهت میدهد و گاهی از شمال بجنوب و گاهی برعکس از جنوب به شمال عبور آزاد میشود، که طبیعی است با چنین اوضاع و احوالی اتومبیلهای عبوری بلاتکلیف و سرگردان میشوند. اگر قرار است این کوچه یکطرفه باشد، در یک جهت ثابت تابلو نصب کنند.

مهدی اخوان:
چاه بدون حفاظی در خیابان تاج، سه راه تهران ویلا، خیابان افسر، مقابل مهدکودک «نی نی هتل» و مدرسه کیهان نو، جان کودکان دبستانی و رهگذران را تهدید میکند. به شهرداری ناحیه یک نامه نوشتم، ترتیب اثر ندادند و این چاه کماکان برای بلعیدن عابران کمین کرده است! پیش از اینکه حادثه ناگواری رخ دهد، از شهردار تهران تقاضا دارم دستور دهند روی این چاه را بپوشانند.

جواد بهبهانی:
من ساکن خیابان آمل هستم، گاراژی (گاراژ روشن) دراین خیابان است که این خیابان را به گورستان ماشین تبدیل کرده است و ظاهرا بدلیل اینکه برادر مالک این گاراژ از صاحب منصبان شهرداری است و هرکاری که میخواهد میکند بهمین دلیل جلوی کارهای او را نمیگیرند از شهرداری ناحیه سه انتظار اجرای مقررات شهری را دارم.

Airbal
ایربال

آلودگیهای هوا را با استفاده از ایربال
(پدیده جدید از اسانسهای طبیعی) تصفیه کنید.

ایربال آسانترین وطبیعی ترین راه دورکردن بوو آلودگیهای هواست ایربال نه تنها بوی بد هوا را ازبین میبرد بلکه بطور طبیعی آنرا تصفیه کرده، تبدیل به هوائی تمیزچون هوای بهاری و قابل استنشاق مینماید.
ایربال را میلیونها مردم در سراسر جهان استفاده و اثرات بینظیر آنرا تائید میکنند ایربال را روی میز هر اطاق بگذارید و از آن بطور مداوم استفاده کنید. نوار ایربال برای یك اطاق بمدت ۸ هفته دوام داشته و با قیمت نازل ترقابل تعویض است.

در هر اطاق:
محل سکونت ـ محل کار ـ کلینیك‌ها بیمارستانها ـ هتل‌ها ـ آشپزخانه ها وهر جاکه هوای تمیز میخواهید از ایربال استفاده کنید

ایربال در سراسر ایران
به ارزش ۱۳۵ ریال
در دسترس شماست

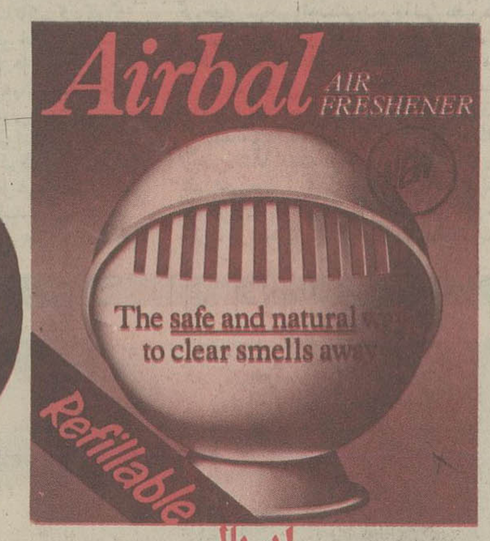

ایربال
نیمه بازدرحال استفاده

ایربال
باسر بسته پلاستیکی

ایربال
بازبرای استفاده کامل

ایربال خوشبو و تمیز کننده هوا از کمپانی شل انگلستان
شل همواره برای آسایش بیشتر شما بهترین را عرضه کرده است

تلفن مرکز پخش ۴-۶۲۳۸۴۱

گیاهانی که راز گلهای وحشی
وتقویت توان شمارا
همراه دارند

هیجانات زوحی و دغدغه زندگی ماشینی، خستگیهای عصبی کار روزانه، کوبیدگیهای عضلانی، بیخوابیهای عصبی همه با نوشیدن یک فنجان از دم کرده‌های خوشبو و خوش طعم گیاهی جبران میشود.

زیزفون-نعناع-ورون-بابونه-ورون نعناع-زیزفون نعناع

یک کیسه کوچک را در یک فنجان یا یک قوری آب جوش انداخته میل فرمائید.

مرکز پخش عمده و قبول نمایندگی:
مؤسسه بررسی و کاربرد گیاهان داروئی و صنعتی ایران- تهران- خیابان ظفر- خیابان خجند- پلاک ۳۱- تلفن ۲۲۸۰۲۵

مراکز عرضه در تهران:
● شرکت کامیر: تهران، خیابان فرح‌آباد ژاله، بالاتر از شهرداری منطقه ۶- پلاک ۸۵۵- تلفن ۳۴۹۱۲۳ ● کلیه تعاونی‌های مصرف ● کلیه سوپراستورها ● داستوشمیران ● دراگ‌استور تخت‌جمشید ● دراگ‌استورها و داروخانه‌های معتبر ● شرکت جین‌سینگ خیابان آریامهر ● فروشگاه پروتئینی درفشان.

مراکز عرضه دراستانها:
● خوزستان: دکتر مرتضوی، خیابان نادری، فروشگاه ایران‌گیاه، تلفن ۲۹۶۷۸- اهواز ● مرکز مازندران: شرکت بازرگانی کلام- آمل. ● مرکز خراسان: آقای اخلاقی، کوی دکترها، ابن‌سینای ۱۳، پلاک ۲/۱۱۷- مشهد. ● مرکز گیلان: آقای پورپارسا، خیابان شاه، مقابل پارک‌فرح، جنب دفتر دکتر معتمدی، طبقه دوم- رشت. ● مرکزلرستان: آقای صولت‌پورچنگیزی، خرم‌آباد- الشتر ● مرکز آذربایجان‌شرقی، آقای قاسمی، خیابان کورش، پاساژ پیام، طبقه اول، شماره ۱۱- تبریز ● مرکز آذربایجان‌غربی: آقای کاظمی افشار، خیابان پهلوی، نمایندگی فروش مؤسسه رضائیه. ● اراک آقای طبیبیان- خیابان محسنی- روبروی بانک صادرات- پلاک ۱۶۰ ● رامسر- داورخانه پروانه ● کرج- آقای مصباحی پورایرانیان، خیابان ادهم، روبروی بانک رهنی، تلفن ۳۵۴۵

از: نیوزویک

مصاحبه با رئیس جمهوری سومالی

زیاد باره:
شاید امریکا و شوروی بر سر مسئله «شاخ افریقا» سازش کرده باشند!

هفته گذشته «زیاد باره» رئیس جمهور سومالی به «ارنودوبر شگریو» از نیوزویک اجازه داد که با وی مصاحبه‌ای اختصاصی انجام دهد. فشرده‌ای از این مصاحبه را در زیر نقل می‌کنیم:

سئوال ـ در ماه ژوئن گذشته وقتی که من به نزدتان آمده بودم ـ در جریان گفتگویی که با یکدیگر داشتیم ـ شما این عقیده را که روسها سودای استیلا یافتن بر بحراحمر و اقیانوس هند را در سر میپرورانند رد میکردید. امروز عده‌ای از سخنگویان خود شما دارند شوروی را عینا به دنبال کردن همان مقاصد متهم می‌کنند چه شد که عقیده خود را عوض کردید؟

جواب ـ من در آن روز گفتم که تمام ابرقدرتها بدنبال منافع خودشان هستند و این منافع را بصورتی که خود می‌بینید حمایت می‌کنند. این واقعیتی است که نمیتوان انکارش کرد آنچه که معماست و باعث سرگیجه میشود این است که چرا امریکا به شورویها اجازه میدهد تا دامنه سلطه و سیادتشان را گسترش دهند. لابد پیروی از این سیاست با منافع امریکا به نحوی که پرزیدنت کارتر آنها را می‌بیند ارتباط و سازگاری دارد چون در غیر این صورت کارتر اجازه نخواهد داد که شورویها چنین کنند. شورویها امروز در همه جای افریقا دست اندر کار بر پا کردن آشوبها و دردسرها هستند تا اعمال و واکنش‌های ممالک باختری را در قاره سیاه بی‌اثر کنند. با اینحال کارتر اکنون مشی شوروی را برای اتیوپی قبول کرده است. ما فقط میتوانیم نتیجه گیری کنیم که کارتر باید معامله‌ای با مسکو کرده باشد و یا دست کم به نوعی تفاهم ضمنی با شورویها رسیده باشد. در غیر این صورت شما چطور میتوانید در این باره توضیح دهید که امریکا به شوروی اجازه داده باشد چنان اعمال تبه کارانه بی‌سابقه‌ای در آفریقا مرتکب شود؟ روسیه دارد با مانورهایش اعمال امریکا را خنثی میکند و بر امریکائیان پیشی میگیرد. رهبران شوروی دولت کارتر را متقاعد کرده‌اند که دست روی دست بگذارد و در برابر بزرگترین عملیات هوا برد شوروی در تاریخ واکنشی نشان ندهد. پل هوایی که شوروی (برای رساندن اسلحه و تدارکات به اتیوپی) بوجود آورده از آنچه که در جنگ اکتبر خاورمیانه بوجود آورده بود بزرگتر است. این از آنچه که حتی در آنگولا ایجاد کرده بود بزرگتر است.

شوروی پیچیده‌ترین و پیشرفته‌ترین جنگ افزارهایی را که سپاهیان اتیوپی احتمالا خودشان قادر به استفاده کردن از آنها نیستند وارد این کشور کرده است. کوبایی‌ها در ابتدا آندرویانگ نماینده امریکا در سازمان ملل را متقاعد کردند که دارند تنها معدودی از پزشکان شان را به اتیوپی میفرستند ولی امروز سپاهیان ارتش رسمی کوبا در میدان کارزار حضور یافته است.

سئوال ـ منظورتان از بکار بردن عبارت اعمال تبه کارانه چیست؟ تا کنون که هیچ ضد تعرضی با مباشرت شورویها و کوبایی‌ها بر پا نشده تا به عبور قوای مهاجم از مرزهای قدیمی سومالی و اتیوپی منتهی شود؟

جواب ـ شما چه می‌خواهید بگوئید؟ مسلم است که ما قربانی چنین تجاوزی قرار گرفته‌ایم. سومالی را دارند هم اکنون هر روز بمباران میکنند. همین دیروز بود که دو شهر دیگر ما را بمباران کردند. هواپیماهای بمباران کننده از نوع «میگ» هایی بودند که شوروی به اتیوپی داده است. ولی این بمب افکن‌ها را خلبانان اتیوپی هدایت نمیکردند. عملیات خلبانانی که بمباران را انجام میدادند پروازهای فوق‌العاده ماهرانه‌ای بود و عملیات بمباران هوایی در جریان این حملات با وافرترین درجات دقت در هدف گیری انجام گرفت. خلبانان خود ما پس از شش سال پرواز کردن با میگ‌ها نمیتوانند به این خوبی عمل کنند در حالیکه میگهای مورد استفاده در بمباران شهرهای سومالی فقط چند هفته پیش به اتیوپی رسیده‌اند.

سئوال ـ به نظر شما تدارکات نفتی کشورهای باختری و راه‌های حمل این تدارکات در کجای نقشه کلی و فراگیری که شوروی برای بر هم زدن ثبات در دنیای قدرتهای رقیب خود طراحی کرده است جا دارند و شمول آنها در این نقشه چطور توجیه میشود؟

جواب ـ با بوجود آوردن بازتاب‌هایی توهم انگیز از احساس سکون و سازش و مدارا در نواحی تولید کننده نفت حرف مرا بخاطر بسپارید. این نواحی بعد از شاخ افریقا هدف بعدی شوروی را تشکیل خواهند داد. و از آنجا که امریکا امروز دست روی دست گذاشته است شورویها اکنون اطمینان دارند که قادرند برنامه زمان بندی شده‌ای را که برای رسیدن به هدفهایشان طراحی کرده‌اند اجرا کنند و آن را پیش ببرند ما در برابر آنها قدعلم کردیم ولی چه کسی به یاری ما آمده است؟

سئوال ـ با در نظر گرفتن تمام این نکات ـ در برابر رفتار پنج قدرت باختری ـ امریکا ـ آلمان غربی ـ انگلستان ـ فرانسه و ایتالیا که دست رد بر سینه شما گذاشته‌اند و تقاضایتان را برای دریافت اسلحه رد کرده‌اند چه احساس و عقیده‌ای دارید؟

جواب ـ شاید این کشورهای شوروی مصالحه‌ای کرده‌اند و احیانا بالفعل ـ به روسها گفته‌اند هر کاری که دلتان می‌خواهد در سومالی انجام دهید.

اگر غیر از این باشد چه دلیلی دارد که قدرتهای باختری حلق‌های خود را با دستهای خودشان بدرند؟... من امروز همان وضعی را می‌بینم که قبل از جنگ جهانی دوم وجود داشته است. امیدوارم که شما پیش از آنکه دیر شود از خوابی که در آن فرو رفته‌اید بیدار شوید.

سئوال ـ فوری‌ترین نیازهای نظامی شما از چه قرار است؟

جواب ـ نگاهی بیاندازید به آنچه که طرف دیگر (اتیوپی) ظرف سه ماه بدست آورده است بیش از (هم ارزش) یک میلیارد دلار تجهیزات مدرن ـ شامل تمام انواع و مقوله‌های توپخانه و موشکهای زمین به زمین ـ و حتی نوعی از آتشبار که ۱۲۰ میل برد دارد، در این مدت کوتاه سه ماهه در اختیار اتیوپی گذاشته شده است. سپاهیان اتیوپی حتی به میگهای ۲۳ دست یافته‌اند. بدشواری میتوان این را تصادفی دانست که هر بار که من به یکی از کشورهای خارجی رفته‌ام تا کمکی تقاضا کنم، واشنگتن یک بار دیگر اعلام کرده است که امریکا از دادن کمک نظامی به سومالی خودداری خواهد کرد. صدور این اعلامیه‌های مکرر امریکایی بدون شک هشدارهای استتار شده‌ای به دیگران است تا بنوبه خود از کمک کردن به ما بر حذر باشند....

امروز هدف قدرت نظامی شوروی کشور سومالی است. فردا این هدف را یکی دیگر از کشورهای منطقه و پس فردا کشور دیگر تشکیل خواهد داد و این حرکت آنقدر ادامه خواهد یافت تا بالاخره نقشه استیلا طلبی شوروی بطور کامل جامه عمل بپوشد... اگر شما نمیتوانید به بینید که منافع حیاتی خودتان چطور از این رهگذر اسیب می‌بیند پس ما فقط میتوانیم نتیجه گیری کنیم که شما تصمیم گرفته‌اید در برابر سیادت طلبی شوروی تسلیم شوید. با وجود این اگر واقعا چنین قصد دارید باز هم لازم است که بقدر کافی شرافتمندانه رفتار کنید و لااقل به ما بگوئید که قصد طی کردن چنین راهی را در سر می‌پرورانید.

سئوال اینکه شورویها و کوبائیان حتی در همان زمان که ما در ژوئن گذشته با یکدیگر صحبت میکردیم نیز مشغول حمایت کردن از اتیوپی بودند ـ معذلک شما در آن روز می‌گفتید که علیرغم ناسازگاری نظرتان با سیاست مسکو ـ هرگز تغییری در اتحادهای سومالی با کشورهای دیگر (یعنی قبل از همه ـ اتحاد با شوروی) بوجود نخواهید آورد. چه شد (که تغییر عقیده دادید)؟

جواب ـ این بیان دقیق سخنی نیست که من در آن روز گفتم ما در این باره که نقشه بزرگ شوروی چه ماهیتی دارد دچار سوء ظن شده بودیم. ولی هنوز هم امیدواری داشتیم که شاید بتوانیم مسائل را از راه مذاکره با آنها حل و فصل کنیم. آخرین باری که من شما را دیدم هنوز هم امیدوار بودم که به وقایع و اوضاع از طریق اعمال دیپلماسی آرام و عاری از هیاهو بطور مطلوب جهاتی بدهم تا شاید مسایل را از آن طریق حل کنیم. ما به هیچ وجه بدنبال دردسر نمی‌گشتیم. ولی رهبران شوروی از ما خشمگین شدند. آنها به ما گفتند که خودمان فکری بحال خود کنیم ما مخاطراتی را که در افق آینده میدیدیم به آنها گوشزد کردیم ولی آنها موافقتی با نظرهای ما نشان ندادند. بگذار چنین باشد.

سئوال ـ در نوامبر گذشته وقتی کارشناسان و مستشاران شوروی را از کشورتان اخراج میکردید. تعدادشان در سومالی از چه قرار بود؟

جواب ـ تقریبا ۱۷۰۰ نفر برای آنکه آمار دقیقی داده باشیم باید بگویم ۱۶۷۸ مستشار نظامی شوروی باضافه اعضای خانواده‌هایشان آن روزها در سومالی حضور داشتند. و بقیه (تا ۱۷۰۰ نفر) در آن وقت در حال مرخصی بودند و در کشور خودشان بسر می‌بردند.

سئوال ـ در ژوئن گذشته شما به من گفتید که پیوندهایتان را با روسیه ـ نخواهید برید مگر آنکه قبلا ضمانت شده باشد که منبعی قابل اعتماد برای بدست آوردن تدارکات نظامی (غیر از شوروی) دسترسی خواهید داشت. آیا ضمانتی را که می‌خواستید بدست آوردید؟

جواب ـ وقتی که ما دیدیم که دارند با ما مثل عروسکهای بی‌اراده و دست نشانده رفتار میکنند به این نتیجه رسیدیم که نمیتوانیم به روسها اجازه دهیم تا حقوق حاکمیت ملی خودمان را بجای ما اعمال کنند....

ما ناگزیر بودیم به دنیا هشدار دهیم که شعله‌ور شدن آتش یک جنگ سوم جهانی نتیجه غایی و نهائی سقوط در ورطه جاری خواهد بود. ما چاره‌ای نداشتیم جز آنکه برای برگرداندن چنان روندی تلاش کنیم. بهتر است انسان شرافتمندانه بمیرد تا با احتضاری دردناک از پا در آید.

ناتمام

«رمولوس» و «رموس» با مسلسل و بمب دستی

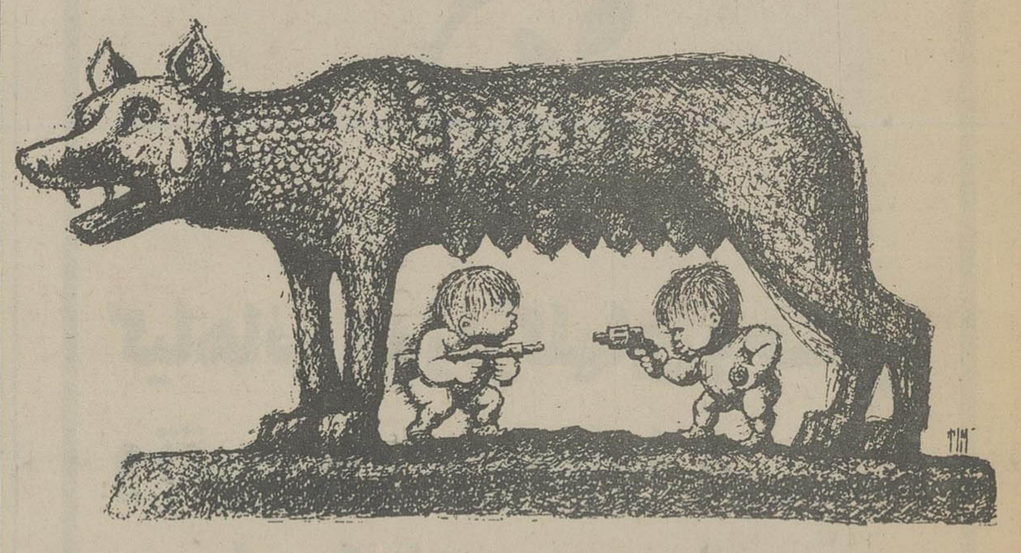

پاریس: در این کاریکاتور که در مجله اکسپرس چاپ پاریس بعنوان «رومولوس و رموس سال ۱۹۷۸» چاپ شده است دو قلوهای معروف رم باستان با مسلسل، تپانچه و بمب دستی در مقابل هم قرار گرفته و هر یک دیگری را تهدید بمرگ میکند. این طرح با مقاله مفصلی همراه است تحت عنوان «آیا کمونیستها در دولت شرکت خواهند کرد؟»

در این مطلب بصورت طنز آمیزی آمده است که «آیا بزودی مارکسیستهای ایتالیا با حضرت مسیح کنار خواهند آمد یا خیر؟» در مقاله همچنین به مسائل اقتصادی، مشکلات احزاب ایتالیا و تروریسم اشاره شده و در پایان این جمله جلب نظر میکند «کمونیستها در حال حاضر خوشحال هستند به اینکه بطور رسمی در هیئت دولت وارد شوند.»

از: یونایتدپرس

شهرکهای یهودی‌نشین مانع اصلی برقراری صلح

۴ رئیس جمهور امریکا مخالف تاسیس این شهرکها بودند

وجود کلنی‌های یهودیان اسرائیلی دراراضی اشغال شده اعراب تاکنون عامل تحریک آزار دهنده‌ای برای چهار دولت پی در پی آمریکایی بوده است.

کارتر که در راس آخرین دولت در دولتهای چهارگانه قرار دارد از یک طرف و وزارت خارجه وی از طرف دیگر حضور کوچ نشین‌های اسرائیلی را در اراضی اشغال شده اعراب غیر قانونی ـ نامشروع و مانعی در راه صلح خاور میانه نامیده‌اند

در مورد اسرائیل باید گفت که تاکنون هیچ وقت وعده‌ای صریح و روشن از طرف هیچ یک از دولتهای اسرائیلی در ۱۱ سال اخیر داده نشده است که این کشور ایجاد کلنی‌های جدید یهودیان مهاجر را در زمین‌هایی که اعراب در جنگ شش روزه ژوئن ۱۹۶۷ از دست داده‌اند و به اشغال ارتش اسرائیل درآمده است، منع خواهد کرد.

کارتر در جدیدترین کنفرانس مطبوعاتی خود که چند روز قبل برپا کرده بود گفت:

«من تاکنون بارها نظرم را در این باره بیان کرده‌ام. نظر ما در مورد استقرار کوچ نشینان اسرائیلی در اراضی اشغال شده اعراب این است که حضور اینها در آن اراضی غیر قانونی و ناموجه است و بنابراین مانعی است که از بدست آمدن صلح در خاور میانه نیز جلوگیری میکند.

اساس این «غیر قانونی بودن» در ماهیت استقرار کوچ نشینان یهودی اسرائیلی در اراضی اشغال شده اعراب دلایلی است که در میثاق بین‌المللی ۱۹۴۹ ژنو ذکر شده است. در این قرار داد تصریح شده که یک قدرت اشغال کننده حق ندارد بخش‌هایی از جمعیت غیر نظامی خودش را به داخل زمین هایی که در جریان جنگ اشغال کرده است، منتقل کند.»

تلقی نامشروع بودن اسکان کلنی‌های اسرائیلی در اراضی اشغال شده اعراب مضافا ناشی از مفاد قطعنامه شماره ۲۴۲ شورای امنیت سازمان ملل متحد است که به طرد و غیر قابل قبول بودن اخذ و استملاک اراضی از راه بکار بردن زوروجنگ و به واگذاری مجدد این اراضی به اعراب در چارچوب ترتیباتی که طرفین متخاصمین دریک قرار داد صلح با یکدیگر روی آنها توافق خواهند کرد، صراحت دارد. کارتر گفته است که از قطعنامه ـ ۲۴۲ شورای امنیت بعنوان چارچوبی که میتوان از آن برای برقرار کردن صلح در خاور میانه استفاده کرد پشتیبانی میکند.

انور سادات در سفر اخیرش به واشنگتن گفت که اسرائیل باید از تاسیساتی که تاکنون برای اسکان دادن عده‌ای از مردمانش در اراضی اشغال شده اعراب بوجود آمده است و از آنهایی که در فکر ایجاد شان است ـ چشم بپوشد. رئیس جمهور مصر مخصوصا در مورد کلنی‌های اسرائیلی مستقر در صحرای سینا تاکید کرد که اگر اسرائیل واقعا خواهان رسیدن به صلح است راهی جز برچیدن بساط استقرار یهودیانی که تاکنون در آن ناحیه اسکان داده است ندارد.

در جواب تمام این اظهار نظرهای مؤکد ـ اعم از سخنان مکرر رئیس جمهوری امریکا که قائل به غیر قانونی بودن حضور کلنی‌های اسرائیلی در اراضی اشغال شده اعراب است یا اظهارات انورسادات که خروج کامل و بدون قید و شرط کوچ نشینان اسرائیلی را از صحرای سینا و حتی اراضی ساحل غربی رود اردن ـ نوار غزه و ارتفاعات جولان ـ بعنوان قسمتی از اساسی ترین شرایط صلح اعراب و اسرائیل طلب میکند ـ مناهم بگین بطور ساده گفته است که ترجیح خواهد داد از نخست وزیری اسرائیل استعفا کند. اما از کرنش کردن در برابر چنین اتمام حجتی بپرهیزد. از این آمرانه‌تر عقیده موشه دایان وزیر خارجه اسرائیل است که میگوید: رسیدن به یک صلح نهایی میان اعراب و اسرائیلی‌ها اصولا ربطی به مسئله اراضی اشغال شده کشورهای عرب ندارد و قضیه کلنی‌های اسرائیلی که در آن اراضی مستقر شده‌اند چیزی نیست که سرنوشت صلح خاور میانه به آن مربوط باشد. دایان اشکارا اظهار نظر کرده است که موضوع اسکان یهودیان در زمین‌های اشغال شده کشورهای عرب راه حل برقراری صلح را میان اعراب و اسرائیل تعیین نمیکند. در مورد ماهیت وجود کلنی‌های اسرائیلی در اراضی اشغال شده هیچ چیز شسته رفته‌ای وجود ندارد جزاینکه اینها حضورشان اعراب و امریکا و سازمان ملل را که طی قطعنامه‌های متعدد رای به محکومیت این کلنی‌ها داده است با درجات متفاوت بر انگیخته میکند و آتش خشم و عناد آنان را دامن میزند.

دولت اسرائیل تاکنون هیچ نوع فهرست رسمی منتشر نکرده است که حاوی ارقام و آمارهایی برای نشان دادن تعداد کلنی‌های یهودیان اسرائیلی که تا امروز در اراضی اشغال شده اعراب مستقر شده‌اند باشد و یا نمایان کند که این کلنی‌ها از چه قماش‌هایی هستند و یا دقیقا در کدام نقاط از صحرای سینای مصر ـ از اراضی ساحل غربی رود اردن ـ از نوار غزه ـ و از ارتفاعات جولان سوریه که همه در جریان شش روز جنگ برق آسای تابستان ۱۹۶۷ به تصرف نیروهای اسرائیلی در آمده‌اند مستقر شده‌اند.

بجای اینکار مقامات اسرائیلی واحدهای استقرار کوچ نشینان را بعنوان پستهای نظامی که هنوز ماهیت غیر نظامی پیدا نکرده‌اند یا بعنوان محصولات بسط و امتداد تاسیسات موجود اسرائیلی نظیر آنچه که در صحرای سینا وجود دارند و یا حتی همچون مراکز فعالیتهای باستانشناسی از قبیل «شیلوح» در ساحل غربی رود اردن وصف کرده‌اند.

طبق تعریفی که از طرف منابع رسمی اسرائیل ارائه میشود حضور برخی از تاسیساتی که تاکنون برای اسکان یهودیان در اراضی ـ اشغال شده ایجاد شده «ماهیت قانونی» یافته است و بعضی دیگر از این تاسیسات نیز بخاطر مد اومتی با استقرارشان همراه است از نظر دولت اسرائیلی وجود مشروع پیدا کرده‌اند. بنابه آمارهای منعکس شده در یک گزارش تحقیقی که بوسیله بخش امور خارجی کمیته امریکائیان یهودی (گروهی که مجله پرنفوذ «تفسیر» را منتشر میکند) انتشار یافته است. تعداد کلنی‌های غیر نظامیان اسرائیلی که تا زمان حاضر در اراضی اشغال شده اعراب بوجود آمده‌اند تقریبا ۷۰ کلنی برآورد میشود. در این گزارش اشاره شده که دولت مناهم بگین در داخل اسرائیل از طرف برخی از گروههای سیاسی اجتماعی ـ و مذهبی نظیر «گوش امونیم» (بلوک مومنین یهودی) زیر فشار قرار گرفته است تا ایجاد تاسیسات اسکان دهنده یهودیان مهاجر اسرائیلی را در زمین‌هایی که از نظر این گروه اجزایی جدایی ناپذیر از قلمرو اصلی وانجیلی قوم بنی اسرائیل شناخته میشود ـ بدون وقفه ادامه دهد.

بهمانگونه که دولت کارتر از ایجاد کلنی‌های اسرائیلی در اراضی اشغال شده اعراب ناراضی است و حتی برچیدن بساط کلنی‌های موجود را نیز توصیه میکند ـ دولتهای روسای جمهور سلف وی در سه دوره پی در پی اشغال کاخ سفید واشنگتن نیز که عبارت از جانسون ـ نیکسون و فورد بودند بنوبه خویش نارضایی خود را از این بابت ابراز کرده‌اند.

این نارضایی امریکایی نخستین بار هنگامی ابراز شد که دولت کارگری اسرائیل برسر کار بود و استقرار کوچ نشینان یهودی در اراضی اشغال گرچه مورد تائید رسمی دولت وقت اسرائیل قرار نداشت ـ اما بصورت حرکتی خود سرانه از طرف گروههائی از یهودیان اسرائیلی از مدتی قبل آغاز شده بود و در زمان نخست وزیری اسحق را بین ادامه داشت.

دولت «آلون» طرحی را پیش بینی میکرد که طبق آن نوعی «کمربند امنیتی» به عرض ۱۲ میل و در زیر پوشش کلنی‌های یهودیان غیر نظامی اسرائیلی در امتداد رودخانه اردن و تعدادی دیگر از کوچ نشینان در نواحی کم جمعیت‌تر ـ اما دارای ارزش سوق الجیشی در ساحل غربی رود اردن برای اسرائیل بوجود میاید و در ورای این کمربند آتی سایر قسمتهای اراضی اشغال شده اعراب که بخشهای پرجمعیت‌تر را تشکیل میدادند در چارچوب یک قرار داد صلح به اعراب برگردانده میشدند.

اما قضیه ایجاد کلنی‌های کوچ نشینان در اراضی اشغالی هنگامی تلقی حاد کنونی را پیدا کرد که دولت مناهم بگین پس از پیروزی وی در انتخابات گذشته اسرائیل به قدرت رسید. بگین ضمن دیداری که از «کدوم» در وسط کرانه غربی رود اردن بعمل آورد قبل از هر چیز اعلام کرد که خود را متعهد نمیداند تا معیاری را که بوسیله سلف وی ـ را بین ـ تعریف شده است قبول کند. بگین در آن دیدار گفت که وی از آن پس نام «آزاد شده» را بجای اشغال شده ـ برای اراضی ساحل غربی رود اردن ـ نوار غزه ـ ارتفاعات جولان ـ و صحرای سینا بکار خواهد برد.

دولت کارتر در ۷ ماه گذشته علاوه براعلامیه‌های مکرری که در نکوهش سیاست استقرار کوچ نشینان غیر نظامی اسرائیلی در اراضی اشغال شده اعراب صادر کرده ـ تقلایی بخرج داده است تا از پاره‌ای اهرم‌های اعمال فشار نیز برای باز داشتن اسرائیل از ادامه بکار بردن چنان سیاست نایابی استفاده کند. بوجود آوردن مواردی از تعویق های کوتاه مدت در جریان ارسال اسلحه و کمک‌های نظامی از طرف امریکا برای اسرائیل که در شرایط عادی ظاهرا هیچ چیز خشه‌ای برمداومت آن وارد نمیکند. تاکنون مهمترین شیوه در فشار گذاشتن اسرائیل از جانب دولت کارتر برای برچیدن بساط استقرار یهودیان در اراضی اشغال شده اعراب بوده است.

کارتر مدعی است که رهبران اسرائیل به وی وعده داده‌اند که از ایجاد تاسیسات جدید برای اسکان یهودیان غیر نظامی در زمین‌هایی که ارتش اسرائیل در ۱۹۶۷ اشغال کرده است جلوگیری خواهند کرد.

دولت بگین باصراحت پاسخ میدهد که هرگز چنان وعده‌ای از طرف وی یا هیچ یک از رهبران دیگر اسرائیل به کارتر ـ به وزارت خارجه امریکا ـ یا به هیچ یک از رهبران امریکایی داده نشده است.

بعد از سفر اخیر سادات به واشنگتن ممکن است برشدت فشارهای امریکا بر اسرائیل افزوده شود. اینکه چنین فشارهایی تا چه اندازه ثمر بخش خواهد بود مبهم و غیر قابل پیش بینی است آنچه که ابهامی ندارد این است که قضیه استقرار کلنی‌های اسرائیلی در اراضی اشغال شده اعراب مانند شبح «بانکو» از شاهکار شکسپیر ـ نمایشنامه مکبث برهر ترتیباتی که برای برقراری صلح در خاور میانه انتخاب شود سایه خواهد افکند.

از: خبرگزاری فرانسه

عقب نشینی از اوگادن

با حمله متقابل نیروهای اتیوپی علیه جبهه ازادی بخش سومالی غربی (فلوزو) اوضاع نظامی در شاخ افریقا دستخوش تحول عظیمی شده است.

ارتش منجستیوهایله ماریام که از چهار ماه پیش با دریافت سلاحهای مدرن شوروی بدقت مقدمات این حمله متقابل را فراهم کرده بود در نخستین یورش که با شرکت هواپیما های جنگنده و واحدهای زره پوش انجام شد توانست نیروهای سومالی را در ایالت اوگادن وادار به عقب نشینی کند و برای نخستین بار جبهه «ازادی بخش سومالی» اعتراف کرد که بیک «عقب نشینی تاکتیکی» دست زده است.

پل هوائی که از روز ۳۱ ژانویه میان مسکو و آدیس آبابا تاسیس شده همچنان در فعالیت است همه روزه هواپیماهای غول پیکر «انتونف ۲۲» مقادیر زیادی از آخرین سلاحهای تکامل یافته شوروی را در آدیس آبابا پیاده می کنند.

بگفته منابع دیپلماتیک هم اکنون ۲۵۰۰ کوبائی و یکهزار و پانصد کارشناس نظامی و سرباز شوروی در اتیوپی مستقر شده‌اند.

از اول ماه فوریه هواپیماهای میگ ساخت شوروی شب و روز بارانی از بمب های مرگبار روی مواضع نیروهای جبهه «فلوزو» در ایالت اوگادن فرو می ریزند.

بگزارش منابع موگادیشو در حمله متقابل نیروهای اتیوپی سربازان کوبائی و شوروی با پشتیبانی هواپیماهای میگ ۱۷، میگ ۲۱ و میگ ۲۳ و توپهای ۱۲۲ و ۱۳۰ و ۱۵۵ میلیمتری و تانک های «تی ۵۵» و «تی ۶۲» بفرماندهی ژنرال شوروی باریزف» شرکت دارند.

در چند روز اخیر اثری از سربازان کوبائی و شوروی در خیابانهای آدیس آبابا دیده نمیشود. بگفته منابع دیپلماتیک غرب عده‌ای از نیروهای کوبائی و شوروی به جبهه اوگادن اعزام شده‌اند و عده‌ای دیگر در اردوگاههای اطراف ادیس آبابا و پایگاه «دیرزیت» مستقر گردیده‌اند. درست است که آدیس آبابا با جنگ فاصله زیادی دارد اما در عوض هنوز هم ناامنی داخلی «ترور سرخ «علیه» ترور سفید» همه جا بچشم میخورد.

مسئولان «پوموآ» (سازمان خلق برای توده ها) می گویند: «ضد انقلابیون میخواستند با توسل بزور انقلاب را متوقف سازند» و ما ناچار شدیم بیدرنگ بآنها پاسخ دهیم.

مسئول «پوموا» با اشاره به فعالیت های زیرزمینی (اتحاد دموکراتیک اتیوپی)، سازمان جوانان (حزب انقلابی خلق اتیوپی) و جدائی خواهان «آری تره» توضیح میدهند که اکنون یک نوع «جنگ داخلی» در آدیس آبابا درگیر شده است.

از دید مسئولان «پوموا» «ترور سرخ» در آدیس آبابا کاملا موجه است چرا که بدست قشرها و برای انقلاب انجام میشود. اما ترور سرخ تنها از راه اعدام های جمعی اعمال نمیشود بلکه آموزش سیاسی نیز برای جلوگیری از عملیات ضد انقلابی بکار گرفته میشود.

باین ترتیب مسئولان اتیوپی توانسته‌اند تا حد زیادی جلو فعالیت ضد انقلابیون را بگیرند. اکنون برخلاف چند ماه قبل تنها دسته های پراکنده‌ای از عناصر ضد انقلابی پس از نیمه شب در خیابانهای آدیس آبابا ظاهر میشوند.

شعار رهبران اتیوپی «کار کردن برای بهبود زندگی» است. فروش مشروبات الکلی از مدتی قبل در رستورانها قدغن شده است.

بر اثر قطع شدن خط آهن جیبوتی برخی مواد مصرفی در شهر نایاب شده است. رفت و آمد در خیابانهای شهر از نیمه شب تا ساعت پنج بامداد ممنوع است از این رو فعالیت شبانه ضد انقلابیون نسبت به چند ماه پیش کاهش یافته است. تنها تیراندازی های پراکنده آرامش شهر را بهم میزند. در این شرایط نیروهای هایله ماریام بدون ترس از آشفتگی اوضاع در داخل پایتخت تصمیم گرفته‌اند با حملات متقابل کوبنده به شورش ایالت اوگادن پایان دهند.

برخلاف ادعای مقامهای موگادیشو هنوز شرکت مستقیم سربازان کوبائی و شوروی در جنگ ایالت اوگادن تائید نشده اما نیروهای یمن جنوبی از چند ماه پیش در کنار سربازان هایله ماریام در نبردهای «آری تره» و «اوگادن» شرکت می کنند.

از سوی دیگر اسرائیل رسما «اعتراف کرده است که به اتیوپی ساز و برگ جنگی فرستاده است» و پرزیدنت انورسادات نیز در واشنگتن تهدید کرده است که مصر در برابر حمله اتیوپی به سومالی کمک خواهد کرد. در حالیکه امریکا همچنان با فرستادن هر گونه سلاح جنگی بطور مستقیم و غیر مستقیم به اتیوپی و سومالی مخالفت می کند.

از: گاردین

هند و پاکستان باید همزیستی کنند

متاسفانه وزیر خارجه هند و ژنرال ضیاءالحق قسمت اعظم وقت خود را به بحث در باره مسئله کشمیر پرداختند، گو اینکه این امر اجتناب ناپذیر بود. ۳۰ سال پیش شاید پاکستان کنترل این ناحیه را در اختیار داشت ولی افسوس که نمی توان تاریخ را دوباره نویسی کرد. مسئله کشمیر زمانی حل خواهد شد که ضیاءالحق و موراجی دسائی رهبران هند و پاکستان، یا احتمالا جانشینان آنها درک کنند همزیستی مسالمت آمیز و برقراری روابط اقتصادی و سیاسی حسنه بمراتب بهتر از یک جنگ بی پایان در این منطقه است.

انتخاب مجدد «اسد»

حافظ اسد رئیس جمهوری سوریه بار دیگر برای هفت سال بریاست جمهوری این کشور خط مقدم جبهه اعراب و اسرائیل انتخاب شد.

وی تنها نامزد این مقام بود و آراء به صورت «آری» و «نه» داده شد و ۹۹/۶ در صد آراء به سود اسد بود. عکس، از یک حوزه رای گیری گرفته شده است.

عکس رادیوئی اسوشیتد پرس

نقد فیلم

دنیای وحشی

سینمای مستند برلبه پرتگاه ابتذال

صحنه‌ای از فیلم « دنیای وحشی» ، نشانگر بازگشت سفید پوستان متمدن به‌دنیای بدوی

دنیای وحشی
نویسنده و کارگردان : آنتونیو کلیمانی ـ ماریو مورا
فیلم بردار ـ آنتونیو ـ کلیمانی

نگاه کردن به دنیای انسان ها و حیوانات با انتخاب هایی که تنها نشاگر وحشیگری های این مخلوقات دوپا و چهار پا باشد نیاز به سنگدلی فراوان دارد و بیش از آن نیاز بقصد و منظور خاص از انتخاب هایی چنین برای مدیوم سینما (که بهمان اندازه که میتواند راستگو باشد همانقدر هم‌توان دروغ گفتن دارد)که سازندگان «دنیای وحشی» «آنتونیو ـ کلیمانی» و « ماریو مورا» هم باندازه کافی‌ازچنین سنگدلی‌ای برخوردارندو هم اینکه منظور و هدف مشخصشان‌از پیشه کردن چنین راهی برای‌ساختن فیلم هایی از این دست بدین خاطر است‌که این بهترین‌طریق ممکن برای‌جلب‌توجه تماشاگر تنوع طلب سینما میباشد و دیگر اینکه اصولا سینمای مستندجای خود درامیان اکثریت طبقه سینمارو باز کرده‌و بهمین جهت بایستی منتظرسیرقهقرایی این نوع سینما هم‌که به ورطه تجارت گرفتار آمده شاخص آن‌لااقل در میان فیلم های‌اخیر «انسان وحیوان »ساخته«برت هانستراء»است که بسبب دارا بودن ذوق های تصویری و قابلیت‌های فکری‌و رعایت‌حس زیباشناسانه از جانب‌فیلمساز، از شخصیتی ورای یک فیلم صرفا تفریحی و سرگرم کننده برخوردار بود .

« دنیای، وحشی »نمونه‌بزول سینمای مستند است ، فیلمی فاقد ساختمان و چهارچوب‌که بندبند آن از هم گسسته است وبا تمهیدی‌مبتدیانه‌که ازطریق تکگویی در متن فیلم صورت میگیرد بیکدیگر متصل میشود. اینکه سینمای‌مستند توان‌ندارد تا تنهابپیگیریک موضوع‌واحد باشد امری پذیرفتنی است اما اگر سینمای تجاری خواست‌تا ازاین‌شیوه به هر شکلی در بازار فیلم بهره برداری کنداین سینما مانند هر نوع سینمای دیگری‌موظف‌است‌تادر محدوده همان فصل های کوتاه و بلندش صاحب ساختمان و چهارچوب باشد و اتصال موضوعات پراکنده را به هر طریقی ، به حساب تداوم فیلم بگذارد .

«دنیای وحشی» گذشته از اینکه فاقد چنین تداوم و ساختمانی استو بی‌جهت‌برای تکمیل زمان بندی نمایش خود ازاین‌شاخه به آن شاخه‌میپرد، دنباله‌رو همان سینمای خشن وبی‌عاطفه بازاری است که نشانگر کشت و کشتار ها و خشونت های‌بی‌پرده و صریح است یعنی این بار جای‌آل ـ کابون ها را در فیلم « دنیای وحشی » حیوانات زبان بسته‌ای گرفته‌اند که به حکم غریزه‌شان درنده خویند‌امافیلم با تاکید بسیار بر غریزه سبع آنان و سوءاستفاده ازاشتیاق تماشاگربرای دیدن چنین‌صحنه هایی ازین لحظات طبیعی ، تصویری کریه و غیر انسانی بدست می دهد .

این نکات غیر بشری‌تقریبا بر همه‌ماجراهای‌از هم‌گسیخته فیلم سایه انداخته‌است بطوری که گاه انسان فکر میکند که سازندگان فیلم برای هرچه بیشتر دست یافتن به صحنه های بکر ، تمام احساسات انسانی خود را درنهاد خفه کرده‌اند ،در سکانسی که اختصاص به نمایش تشنجات عصبی بیماران نگونبختی‌دارد که«مرگ خندان» گریبانگیرشان شده است دوربین بشکل‌ناظر بی‌اعتنا و خونسردی رفتار می کند که همچون کرکسی کمین مردار می نشیند به کودکی‌که بر بالین مادر سخت بیمارش گریه دلخراشی سرداده است نزدیک میشود و بیرحمانه به او مینگرد (شکارچی وشکار، شکار لحظه ها) .

ازین صحنه ها در فیلم فراوانند ،تاکیدهای بیجابرهمه چیز حتی بر اعمالی که متاثر از اعتقادات استوار انسان‌ها است (بریدن زبان‌و یا نوشیدن عصاره‌ی جسم گندیده‌ی مرده و اعمالی ازین قبیل از طریق نماهای خشن و صریح) سبب میشود تا فیلم به بهای از کف دادن قابلیت های زبان سینما و محدود نمودن آن در حصاری‌خشک تنها به زشتی های طبیعت نظر داشته باشدآنهم‌با اتکاء بسیار بر کلام گوینده که نشانه‌ی ضعف سازندگان‌فیلم دراستفاده از تصاویو گویا میباشد .

باین ترتیب دیر نیست که‌این سینما اگر چنین به پیش رود همه جاذبه هایش را نزد تماشاگر از دست بدهدوروزی برسد که در تمام این‌کرم‌خاکی موضوعی برای تغذیه خود نیابد.

فیلمهائی که بزودی خواهیم دید

«رایان‌اونیل» و دخترش «تاتوم‌اونیل» در صحنه‌ای از فیلم «ماه کاغذی»

ماه کاغذی

علاقمندی خاص « پیتر باگدانوویچ» به مظاهر سینمای کمدی هولیوود با بهره‌وری از تکنیک‌های امروزی که هیجان کمیک این قبیل آثار را صدچندان جلوه میدهد ، سبب میگردد تا آثار «باگدانوویچ» درعین سادگی از جذابیت های فراوانی برخوردار باشند.

«ماه کاغذی» که در یکی از جشنواره های پیشین فیلم تهران نیز بنمایش‌درآمد از جمله فیلمهای آخری این فیلمساز است که ماجراهای آن در حول‌وحوش دهه سی یعنی زمان رکود اقتصادی آمریکا به وقوع می‌پیوندند و قهرمانان آن یک دختر بچه و یک مرد جوان هستندکه ایفای نقش آنان برعهده «رایان اونیل» و دخترش «تاتوم اونیل» است که بازی شیرین و جذابی ارائه میدهد .

«ماه کاغذی» را «باگدانوویچ» پیش از جدیدترین فیلمش «میکل‌آدئون» (با شرکت برت رینولدز) ساخته و محصول سال ۱۹۷۳ است .

از تازه‌ترین فیلمهایی که از «باگدانوویچ» بر پرده عمومی سینماهای تهران آمد، « تازه چه خبر دکترجون» باز با شرکت رایان اونیل و درجوارش «باربارا استرایسند» بود و از دیگر فیلمهایش میتوان از فیلم «چه دوستان‌خوبی» باشرکت «رایان کانن» وفیلم های «آخرین نمایش فیلم» و «هدفها» نام برد.

فیلمبرداری «ماه کاغذی» برعهده «لازلوکووا کز» است و سناریوی آن را «آلوین سارجنت» نوشته است.

تهیه‌کننده فیلم خود «باگدانوویچ» است و دیگر بازیگران آن «مادلین‌کان» و «جان هیلرمن» میباشند.

«ماه کاغذی» تاچندی‌دیگر برپرده عمومی به نمایش درخواهد آمد.

لگوموتیوران

«لگوموتیوران» از جمله فیلمهای‌قدیمی‌است که‌پخش مجدد می‌یابند .

«پترو جرمی» سازنده «لگوموتیوران» از نامهای شهیر سینمای نئورئالیست ایتالیا محسوب میشود.

او در حدود دو سال پیش پس از نوشتن آخرین فیلمنامه‌اش که بکارگردانی «ماریومونیچلی» تحت‌عنوان «دوستان من» به تصویر درآمد ،درگذشت.

«جرمی» نیز همانند بسیاری دیگر از فیلمسازان ایتالیای پس از جنگ که خفقان محیط فاشیستی‌میهن خود را در طی سالهای جنگ دوم تحمل کرده و توان فریاد برآوردن برعلیه آنرا نداشتند پس از پایان گرفتن جنگ به نهضت نئورئالیسم پیوست تا بیانگر مصائب ناشی از جنگ و یادگارهای ویران آن باشد.

وجه تمایز جرمی بادیگر فیلمسازان نئورئالیست سینمای ایتالیا چون«دسیکا» و یا «روسه‌لینی» در تاکید نکردن او بود بر ویرانی های ناشی از جنگ و پرهیزش از احساساتی جلوه دادن مسائلی که بعنوان واقعیت روزمره جامعه ایتالیای پس از جنگ دردست‌بسیاری ازفیلمسازان آن‌زمان ایتالیا مبدل به فیلم هایی میشد که شاید اکنون بتوان درباره آنها اینگونه نظر داد که با همه واقعگرایی‌شان خالی از دید تحلیلگرانه‌ای‌بودند که‌جرمی در فیلمهایش از آن بعنوان یک عامل اساسی سود می جست، حتی درآن‌فیلمهایش که بیانی طنزآمیز ، طنزی سیاه و تلخ داشتند که نمونه‌اش آثار درخشان او فیلمهای «طلاق ایتالیائی» و «فریب‌خورده و رها شده» میباشند که در آن همچون اغلب آثارش‌به‌بیان‌سرگذشت آدمهای طبقه پائین جامعه ایتالیا پرداخته بود.

فیلم «راه‌امید» مشهورترین اثر نئورئالیستی پیترو جرمی بحساب می‌آید که‌محصول سال ۱۹۵۱ است و ازپترو میشود آن را ازساخته‌های سالهای اولیه فعالیت‌های سینمائیش دانست (نخستین فیلمش را در سال ۱۹۴۵ با نام «شاهد» ساخت).

سناریوی «راه امید» را جرمی‌بیاری «فدریکو فلینی» دیگر فیلمساز ایتالیائی به رشته تحریر در آورد که در آن «رافوالونه» بازی داشت.

«جرمی» نیز همچون تمامی فیلمسازان بزرگی که سبک بیانشان الهام‌بخش دیگران است تاثیر های مانایی بر سبک‌های‌دیگر فیلمسازان ایتالیائی بجای نهاد که‌نمونه

بقیه درصفحه ۱۹

نمایش فیلم های خوب ایرانی در سینماهای شمال شهر

مبالغه نیست اگر بگوئیم این آرزوی تمامی دست‌اندرکاران سینمای ایران بوده و هست که روزی فرا رسد که فیلمهای ایرانی بتوانند در سینماهای بالای شهر نیز به نمایش درآیند و از اینطریق برای خود آبرو و اعتباری نزد قشر خوش آب و رنگتر مردم بدست آورند .

به تازگی سخن از این‌مسئله میرود که فیلمهای ایرانی‌در آتیه‌ای نزدیک این شانس را خواهند داشت تا جدا ازنمایش در یک گروه سینمایی که معمولا بیشتر سینماهایش در مرکز و یاپائین شهر قرار دارند ، در یک سینمای بالای شهری‌نیز عرض‌اندام کنند .

در حال حاضر واقعا مسئله پائین و بالا بودن محل سینماهای نمایش دهنده مطرح نیست بلکه این موضوع بسیار مهم مطرح است که نمایش فیلم ایرانی در سینما های بالا در تحکیم پایه‌های سست سینمای ایران از نظر اقتصادی‌و فرهنگی نقش بسزایی خواهد داشت ،این امر رادلایل بسیاری است که مهمترینش یکی آن‌که با توسل باین شیوه قشر روشنفکر یاباصطلاح صحیح‌تر متجدد ماهم که غالبا عادت به تماشای فیلم های فرنگی آنهم در سینما های شیک و پیک یالااقل واقع در محل‌های شیک و پیک دارد (وحتی بخاطر محل سینماهم شده از صرافت خوب و بد بودن فیلم در میگذرد و احتمالا هرکالای بنجل سینمای فرنگ را به تماشا می‌نشیند) یادمیگیرد و یا مشتاق میشود که لمیده برصندلی همان سینمای مورد نظر حتی اگر شده از سرسیری هم نگاهی بمحصول‌سینمایی مملکت خود بیاندازد .

نتیجه محرز آنست که اول : برتعداد بینندگان فیلم ایرانی افزوده خواهد شدوسینمای ایران سوای تماشاگران‌معمولش که عادت بدیدن فیلم فارسی دارند تماشاگران جدیدی بدست خواهد آورد که احتمالا تاقبل از این بخاطر خارج نشدن از محدوده شمال شهر به تماشای فیلم ایرانی نمیرفتند .

دوم : سازندگان فیلم در صورت تحقق این امر ناگزیر بادونوع تماشاچی و دو نوع سلیقه و طرز تفکر رودررو میشوند ، نتیجتا میکوشند تا سطح ساخته های سینمائی خود را بالا ببرند . تالااقل اگرنه از جهت کیفی که از لحاظ کمی ساخته‌شان از نظر استقبال مردم توفیق بیشتری بیابد . این مسئله شاید بنوعی و بطور غیر مستقیم از تهیه بی امان محصولات مبتذل بومی جلوگیری بعمل آورد و در این رهگذر سلیقه و پسند تماشاگر ایرانی نیز بتدریج دچار دگرگونی گردد و دست از سهل پسندی بردارد .

در حال حاضر نخستین فیلم ایرانی که احتمال بسیار میرود توفیق نمایش دریکی از سینماهای بالای شهر را بیابد. فیلم «درامتداد شب» ساخته پرویز صیاد وبا شرکت گوگوش و سعید کنگرانی است که تهیه‌کننده آن بهمن‌فرمان‌آرامیباشد.

میشه؟ نمیشه!
واقعاً نمیشه گذشت...!

نوروز شاد و خاطره انگیز
با تورهای یونایتد اکسپرس
در تماشائی ترین شهرهای جهان
برای اطلاع بیشتر
به آژانس مسافرتی وجهانگردی یونایتد اکسپرس
خیابان ویلا ـ شماره ۲۱ تلفنهای ۹ تا ۸۳۸۱۰۷ مراجعه فرمائید
36.VE.1

راهنمای آمادگی نصب

با تشکر از خریداران محترم ماشین لباسشوئی وظرفشوئی آ.ا.گ یادآور میگردد که قبل ازتلفن کردن به قسمت نصب و احضار مامور نصب از روی‌این فرم امکانات ولوازم نصب ماشین لباسشوئی وظرفشوئی خود را آماده فرمایند.

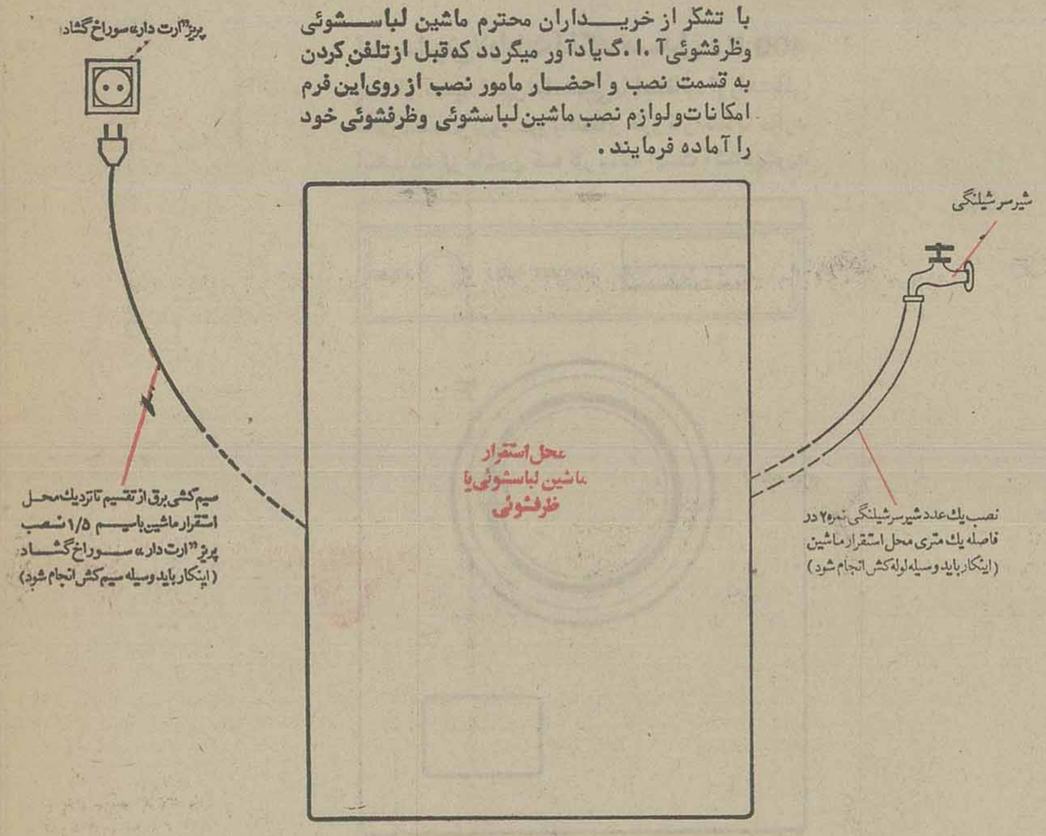

پس از نصب این لوازم .....
دقت فرمائید در تماس تلفنی با قسمت نصب ما
ـ نشانی منزل حتما "صحیح ،واضح و کامل داده‌شود.
ـ نوع ماشین و مدل آنرا ذکر فرمایید.
و در روز تعیین شده حتما" در منزل باشید.
تلفنهای نصب: ۴-۳-۸۳۹۰۴۲

AEG

لطفاً به پشت صفحه مراجعه شود

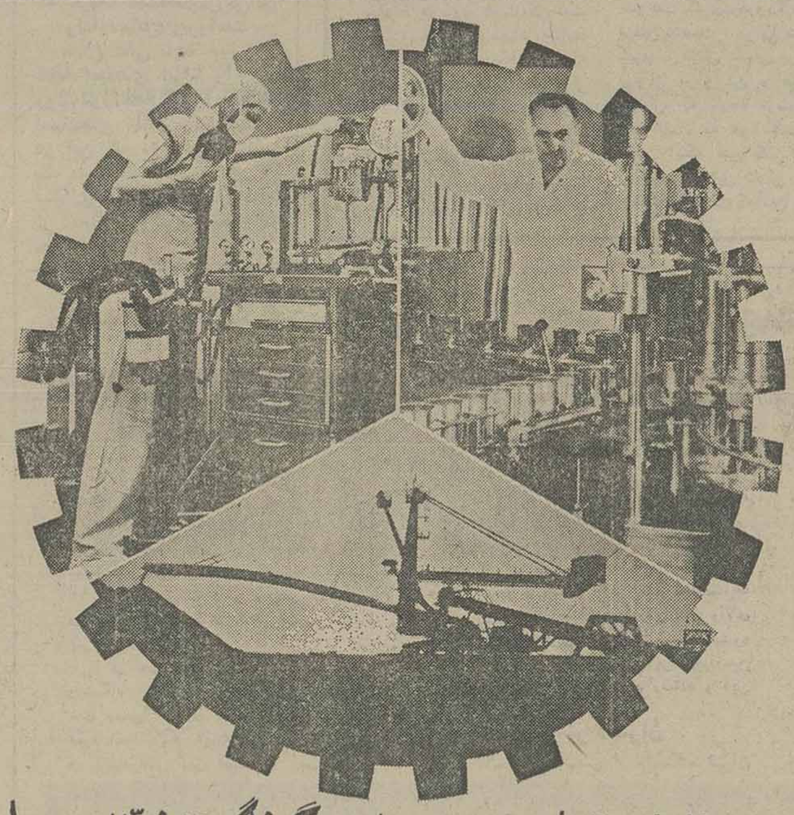

استرالیا در تولید محصولات گوناگونی فعالیت دارد که در ایران مورد استفاده فراوانی خواهد داشت

شما استرالیا را بخاطر مواد معدنی و غذائی آن خوب می شناسید ، اما استرالیا دارای صنایع بیشمار دیگری نیز هست که میتواند در ایران مورد استفاده قرار گیرد.

استرالیا از لحاظ صنایع مجهز به مدرن ترین وسایل تکنیکی و متخصصین کارآزموده است و محصولات ارائه شده از این کشور برای ایران امروزبسیار قابل‌اهمیت و ارزش‌است . ماشین‌آلات گوناگون ،استخراج معادن ، ماشین‌آلات بارگیری و تخلیه، ماشین آلات بسته‌بندی غذا ، وسایل بیمارستانی و پزشکی ، محصولات ساختمانی ، محصولات سرویس‌اتوماتیک، ماشین‌آلات جوشکاری، محصولات ایمنی ، هواپیماسازی و ماشین آلات سیستم‌های سرویس هواپیما ، وسایل ارتباطی و لوازم ورزشی . . . از جمله محصولاتی است که‌در ایران مواردا‌ستفاده گوناگون دارد .

محصولات صنعتی و ساخته شده، بخش عمده صادرات‌استرالیارا به‌سایرکشورهای‌جهان تشکیل میدهدوبهمین جهت امروزه استرالیا بعنوان یک صادر کننده عمده صنعتی شناخته شده است .

از کسی که استرالیارا خوب می شناسد سئوال کنید .

وابسته ارشد بازرگانی استرالیا میتواند اطلاعات کافی درزمینه‌صنایع استرالیادراختیارشما بگذارد وهمچنین به‌صادر کنندگان ایرانی راهنمائیهای لازم را به‌منظور تحقیق و بازاریابی دراسترالیا، برای محصولات ایرانی بنماید .

سفارت استرالیا ـ خیابان ثریا شماره ۲۴۸
ساختمان بانک شهریار
صندوق پستی ۳۴۰۸ تهران
تلفن ۱۹ ـ ۸۳۳۰۱۷ و ۴۹ ـ ۸۳۵۰۴۷

Ask the Australian Trade Commissioner

زیر گروه بسکتبال قهرمانی باشگاه‌های ایران (جام‌ولیعهد)

«سپاهان» فاتح جدالهای بابل شد

بسکتبال

مسابقات بسکتبال قهرمانی باشگاههای ایران جام ولیعهد، منطقه بابل که از روزچهارشنبه هفته گذشته با شرکت تیمهای تاج‌سنندج ـ سپاهان اصفهان و تاج‌بابل در ورزشگاه رضاپهلوی بابل آغاز گردیده بود، صبح دیروز با انجام آخرین دیدار خاتمه یافت و سپاهان اصفهان مقام نخست را بخود اختصاص داد.

ناگفته نماند که تیم تاج‌شیراز که قرار بود چهارمین تیم‌شرکت کننده در مسابقه‌های این منطقه باشد، از حضور در این مسابقه ها در آخرین روزها عذر خواست و مسابقات بدون حضورشیرازیها انجام گردید.

طبق برنامه تنظیمی فدراسیون بسکتبال کشور از این منطقه‌قرار بود ۳ تیم به مرحله بعدی راه یابند که با عدم حضور تیم‌تاج شیراز هر سه تیم حاضر برای مرحله بعد برگزیده شدند و مسابقه‌های این منطقه بطور تشریفاتی برگزار شد.

پیروزی اصفهان

در اولین دیدار تیمهای‌سپاهان اصفهان و تاج سنندج روبروی هم قرار گرفتند که در پایان اصفهانیها با نتیجه ۷۹ـ ۹۴ به پیروزی رسیدند. نیمه اول این مسابقه نیز ۳۷ـ۴۵ بسودسپاهان بود.

این دیدار در حضور کمال مشکون رئیس جدید فدراسیون بسکتبال ایران و نزدیک به۸۰۰ تن تماشاگر انجام پذیرفت.

در دومین روز مسابقه‌ها تیمهای سپاهان اصفهان و تاج بابل به‌دیدار هم رفتند و طریک بازی حساس ودیدنی سپاهان توانست بانتیجه ۹۰ـ۹۳ میزبان خود را شکست دهد.

تاج بابل نیمه نخست را با برخورداری ازتشویق تماشاگران خود ۴۰ـ۴۲ بسود خودخاتمه داده بود اما نتوانست این برتری را تابه‌آخر بسود خود خاتمه دهد ودر پایان دیدار با فاصله نزدیکی شکست را پذیرا شد.

در این دیدار رضا نوری با ۲۸ امتیاز ورحمت شاهانی با ۲۱ امتیاز از تاج بابل، توم راین با ۲۶ امتیاز و حمید نوروزی با ۲۲ امتیاز از سپاهان اصفهان پرثمرترین یاران تیمهای خود بودند.

سومین و آخرین دیدار این منطقه را تاج بابل وتاج سنندج برگزار نمودند که سرانجام‌بابلیها توانستند در وقت اضافی با اختلاف یک «شوت» پیروزی رارا آن خود سازند.

نیمه اول این دیدار که بسیار گرم وپرشور آغاز گردیده بودبا نتیجه ۳۲ـ۴۲ بسود تاج بابل پایان یافت.

اما درنیمه دوم میهمان هرچه در چنته داشت بنمایش گذارد وحتی توانست در دقیقه ۱۸این نیمه بازی را ۷۴ـ۷۵ بسودخود کند ولی بهر ترتیب همتبابلیها مانع از پیروزی حریف گردیدو بازی در وقت قانونی با نتیجه مساوی ۸۵ـ۸۵ خاتمه یافت.

در وقت اضافی با توجه به اینکه هر دو تیم بسیاری ازیاران خود را بعلت ۵ خطای شخصی از دست داده بودند، تاج بابل بانتها اختلاف ۲ امتیاز با نتیجه ۸۷ـ۸۹ بازی را بسود خود پایان داد.

رحمت شاهانی از تاج بابل‌با ۱۹ امتیاز بهترین یارتیم خودبود در حالیکه مسعود مردوخی از تاج سنندج با کسب ۲۵ امتیاز بهتر از دیگر یاران خود نشان داد.

رده‌بندی

بدین ترتیب سپاهان اصفهان‌که از دوبار امریکائی بند قد سود میبرد با ۲ پیروزی مقام نخست مسابقه‌های این منطقه را بدست آورد وتیمهای تاج بابل و تاج سنندج در مکانهای دوم و سوم قرار گرفتند.

این مسابقات‌را حسن‌نوربخش، فخرالدین حمزه‌علی‌پور، هوشنگ قائم‌خواه، موسیب آقازاریان و محمد فاطمی داوران اعزامی فدراسیون‌بسکتبال قضاوت‌کردند.

مسابقه‌های بسکتبال قهرمانی باشگاههای کشور جام ولیعهد، امسال برای شهرستانها در دو منطقه بابل وتبریز برگزار می‌گردد که دیدارهای منطقه بابل خاتمه پذیرفت و ۳ تیم از این منطقه‌برای مرحله بعد برگزیده شدند. ضمن اینکه از منطقه تبریز نیز کدهفت تیم کمپیتور تبریز ـ پرسپولیس گرگان ـ راه‌آهن مشهد و پاس کرمانشاه در آن شرکت می‌کنند ۳ تیم به مرحله بعدی رامی‌یابند.

این شش تیم شهرستانی درکنار ۶ تیم تهرانی: دخانیات ـ ایرانا ـ شهباز ـ تاج ـ پهلوی و پاس دیدارهای مرحله دوم را در ۲ گروه ۶ تیمی برگزار می‌نمایند و در پایان دیدارهای این مرحله از هر گروه ۲ تیم برای مرحله نهائی برگزیده می‌گردند کهبطور ضربدری در تهران باهم دیدار می‌کنند.

به‌این ترتیب که تیم قهرمان گروه اول باتیم دوم گروه دوم و تیم دوم گروه اول باتیم اول گروه دوم دیدار می‌کند کهتیمهای برنده شانس حضور در دیدار فینال را خواهند یافت درحالیکه تیمهای بازنده این مرحله برای کسب عنوان سوم با هم جدال خواهند کرد.

ضمنا باید افزودکه قهرمان‌جام ولیعهد طبق برنامه تنظیمی فدراسیون بسکتبال کشور تا اواخر سال جاری شناخته‌خواهد شد.

● در حالیکه مسابقه‌های‌جام دیدارهای باقیمانده مسابقه‌های ولیعهد دوباره از سرگرفته شده دختران جام شهبانو که چهارتیم ایرانا ـ تاج ـ آرارات و سپاهان اصفهان برگزار کننده آنند بعلت درگیری داوران با مسابقه‌های پسران به بعد موکول شد ولی فدراسیون اینرا تاکید کرد که قهرمان این مسابقات نیز تااواخر سال جاری تعین خواهد شد.

والیبال جام سوم پاسارگاد ـ روزهفتم

تاج «گام بزرگ» بسوی قهرمانی نیمه‌فصل را برداشت

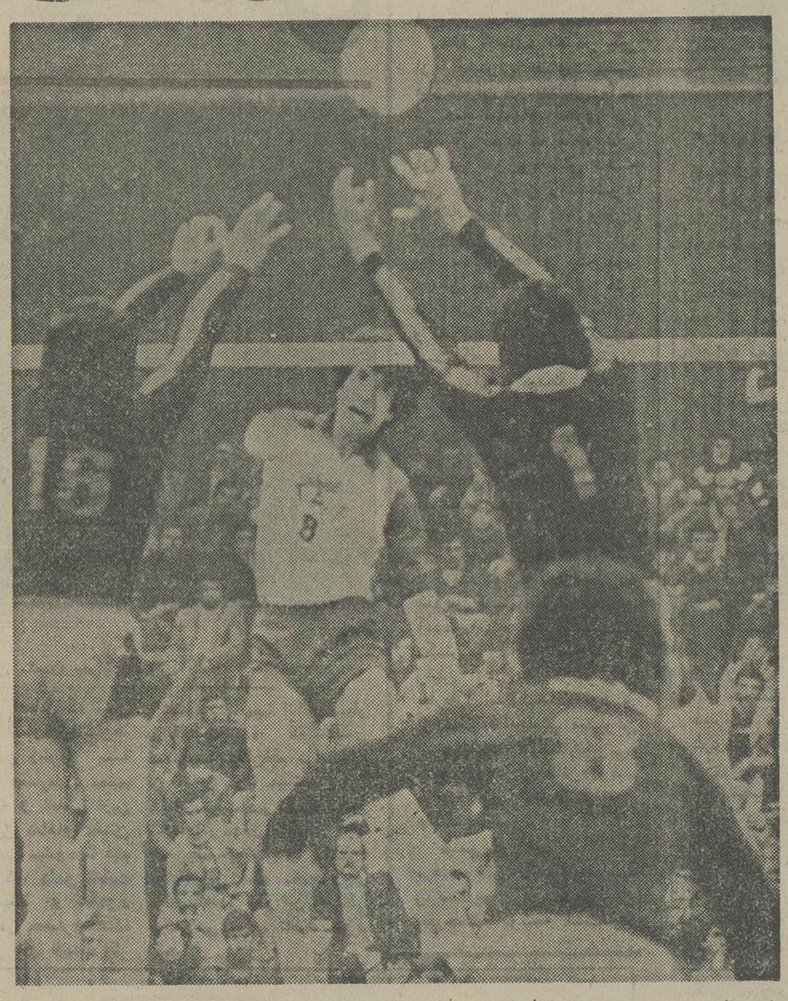

تاجی‌ها در روی تور نمایشی کوبنده مقابل ایرانا داشتند و علی تارزونی بار باندقامت تاج موفقترین چهره این تیم برابر «ایرانا» بود این صحنه‌ای از جدال دیشب است که تارزونی برابر دفاع ملکلو (۱)وحیدری توپ را شلیک می‌کند.

تاج۳ـ ایرانا۱

★ جمعه ۲۱ بهمن ماه ۲۵۳۶ شاهنشاهی ـ سالن بدمینتون امجدیه (والیبال جام سوم پاسارگاد) تاج ۳ (گیمها : اول : ۶ـ۱۵، دوم : ۱۳ـ۱۵ : چهارم ۷ـ۱۵) ـ ایرانا ۱ (گیمدوم : ۱۸ـ۲۰).

سر داوری نامتعادل رضا هدایتی . داور: امید حاتمی. تماشاگر بیش از ۲۰۰۰ تن . درآمد ۱۰۵۰۰۰ ریال .

تاج : مصطفی‌ذوقی ،مهدی صابرپور ، علی تارزونی ، حسن شمشیری ، احمد پورکاشیان ، رضا چیتگر ـ رضاقهوه‌ای رسول آوازی مربی : فاروق فخرالدینی .

ایرانا : هوشنگ ملکلو ، امیرحیدری، جمال‌شامحسینی، خسرو نیاکیان ، جواد محتشمیان،ناصر نظافتدوست ـ جمال شاهرخ. مربی :داود دارابی .

● دیشب بیش از ۲۰۰۰ تماشاگر با هیجان و التهاب در فضائی دلپذیر در والیبال پایتخت‌پدیدارساختند،«تهران» که از آغازراه «جام‌درحسرت «تماشاگر» میسوخت ، دیشب در حالتی با سالنی انباشته‌از تماشاگر (سالن بدمینتون امجدیه) شاهد پیکار تاج و ایرانا بود که صدها«دوستدار والیبال» نیز پشت در بسته انتظار فرصت ورود به سالن را میکشیدند .

مصاف حساس «تاج و ایرانا» از هفته هفتم جام‌در شرایطی در ٤ گیم با فتح تاجی‌ها به نقطه پایان خود رسید که بی‌تردید اگر «ایرانا» با روحیه‌ای در حد نامش جدال میکرد، میتوانست«تاج» را سخت به دردسر بیاندازدو برای یک اشاره بایستی ازگیم دوم گفت که ایرانا درشرایط برتری ۹ـ۱۳ گیم را ۱۳ـ۱۵ به حریف خودباخت ، اگرچه ضعف داور در قضاوت هم خود نقشی دیگر در این تزلزل روحیه داشت .

نمایش خوب تاجیها

«تاج» در یک شب خوب برابر رقیب بزرگش ظاهر شد ، استواری در دفاع‌و کوبندگی در حمله تاج رادر قالبی مقتدر و درخشان جلومگر ساختو در این میان آنچه به درخشش افزونتر تاجی‌ها کمک میکرد ،ازدست رفتن روحیه بازیکنان تیم ایرانا بود که با آغاز سریع و کوبنده‌وغوغای تماشاگران تاجی ، قبل از مغلوب شدن در بازی روحیه راباخت !

تاج عالی آغاز کرد و با شروع مقتدرانه‌اش پایه پیروزی دلپذیرش را گذارد . ضمن اینکه همین سبب گردید که ایرانا احساس کند درشبی که حریف نشانه‌های‌بزرگی‌اش رادارد،باتاج‌وبروست

«دفاع عالی تاج» خیلی‌زود نطفه امیدهای ایرانا را در روی تور خفه کرد تا آنجاکه اسپک‌های امتیاز ساز«ایرانا» در این گیم به تعدادانگشتان یک دست هم نرسید و آن ٦ امتیازی هم که بدست آورد ، از امتیاز سرویس‌و اشتباهات حریف بود .

امید های تازه

از گیم دوم که ایرانا از روحیه لرزان خود اندکی دوری گرفت ، شرایط نقشی تازه یافت و پیشروی در شرایطی از رسیدن به برتری ۹ـ۱۳ حکایت‌از امیدهای تازه برای این تیم میکرد ، ولی «تاج» از همین‌جای راه‌آنچنان کرد که از یک تیم استوار و قابل بحث‌میتوان انتظارداشت خوش فکر ، فداکار وجنگنده که بهر تقدیر پیروزی ۱۳ـ۱۵ رابرای این یاران به‌ارمغان آورد .

ضمن اینکه بایستی از چند اشتباه داور نیز گفت که درعین آسیب زدن به ایرانا ، سبب آشفتگی روحی و از کوره در رفتن مربی و بازیکنان این تیم نیز گردید .

تاج پس از ۲ گیم‌پیروزی پیاپی ، با سیمائی خسته‌ترکه دلیل ۲ گیم جدال بی‌آرام‌بود، گیم سوم را آغاز کرد و ایرانا نیز در این گیرودار بالاخره به آنچه میخواست رسید و رنگ پیروزی را در یک گیم دید . آنهم پس از نبردی طولانی که ۱۸ـ۲۰ به آخر رسید .

کشوقوس در اواخر این گیم فراوان بود ، گاهی تاج یک پله بالاتر و گاه ایرانا و سرانجام فریاد شادی راایرانا سر داد .

سایه‌های برتری

در گیم چهارم تاج باردیگر همچون گیم نخستین‌سایه‌های حکومت چشمگیرش را بر میدان کشاند و حریف را در امتیاز «۷» جای گذارد ،ضمن اینکه در برابر استحکام و جنگندگی تاجی‌ها ، «ایرانا» باخت را پیش از سوت‌پایان پذیرفته بود .

ذوقی و تارزونی برای تاج ۲ آس انگشت‌نمابودند، تارزونی در پای تور عالی بود و ذوقی در همه جای میدان . صابرپور یک پاسور خوب بود و کاری اضافه بر این نکرد ولی در سازندگی بی‌نقص نشان داد .

در جمع بازیکنان ایرانا ضمن اینکه حیدری هم یک پاسور کارساز بود ، نیاکیان ستاره تیم مغلوب و ملکلو در حدی میانه‌ظاهر شد ودیگران تحت تاثیر میدان ، درحد انتظار ثمربخش ظهورنکردند.

تاج با این پیروزی از هم‌اکنون دارای عنوان «قهرمانی نیمه فصل» میتواند باشد و اگرچه‌هنوز فاصله‌تراک سازی و دخانیات تهران را در سر راه دارد ، ولی پیروزیش در میدان دیشب بزرگترین ارزش‌را داشت.

اخبار کوتاه

نظر «مربی» نورتون درباره محمدعلی

«باب بیرون»مربی کن‌نورتون، مشت‌زن صاحب نام دستهٔ سنگین وزن جهان‌که قراراست با«محمدعلی» برسر مقام‌قهرمانی دنیا پیکار کند، طی مصاحبه‌ای باخبرنگاران در صانتیاگو» ابراز عقیده کرد که محمدعلی این روزها دوران سقوطش‌را می‌گذراند و سخت نزول کرده است.

او برابر خبرنگاران گفت : از این پس هر مشت زنی رودر روی محمدعلی قرار گیرد،صاحب «پیروزی»خواهد شد وتلاش ما اینست شانس این پیروزی نصیب نورتون گردد. اگرچه اگر«محمد علی» تافرصت تعیین شده از سوی «شورای یکس جهانی» با نورتون دیدار نکند ، از مقام قهرمانی دسته سنگین‌وزن‌خلع خواهد شد ونورتون جای او را میگیرد. ولی‌مامیخواهیم این افتخار با مبارزه کردن برای نورتون بدست آید.

امروز ، «روز» آخر است !

فدراسیون بین‌المللی‌شطرنج از محل این فدراسیون درشهر آمستردام پایتخت هلند اعلام داشت تا ۲۹ بهمن ماه(امروز) کشورهای علاقمند به برگزاری مسابقه «اناتولی کاریف» قهرمانی کنونی شطرنج جهان‌و رقیب مدعی‌اش ویکتور «کورچنوی» برای‌اعلام آمادگی فرصت دارند.

ضمن اینکه تا هنگامیکه‌این خبر اعلام میشد هیچ کشوری رسما پیشنهاد میزبانی پیکار های اینبو بازیکر را مطرح نکرده بود ولی طبق گفته سخنگوی‌فدراسیون بین‌المللی، «فیلیپین» به‌انجام اینکار راغب میباشد و همچنین «هلند» هم تمایی به برگزار نمودن این مسابقات در خاک خود دارد. ودیگر اینکه صحبت ازاینست که کشورهای‌اتریش، ایتالیا ، و اسکاتلند نیز نگاهی علاقمندانه به مصاف کاریف ـ کورچنوی دارند که هرچه هست بایستی تا ۲۹ بهمن به فدراسیون بین‌المللی شطرنج خبر داده شود تا با بررسی پیشنهادات دست روی«بهترین» گذارده شود .

در مورد تاریخ دقیق آغاز پیکار کاریف و کورچنوی‌نیز هنوز شرایط روشن نیست،و تنها عنوان گردیده که حدود ۲۵ تیر خواهد بود .والبته این تاریخ‌قبلا به عنوان زمان تعیین شده، مطرح گردیده‌بود که هفته‌گذشته‌عنوان شدتاریخ قطعی پس از «انتخاب‌محل» تعیین میگردد .

۲۰ سال گذشت

هفته پیش شهر «منچستر» با فرا رسیدن بیستمین‌سالگرد حادثه خونین مونیخ‌سوگوار مرگ قهرمانان خود بود .

بیست سال پیش ، در روز ششم ماه فوریه در یک حادثه سقوط هواپیما ۸ بازیکن تیم فوتبال‌محبوب رنجستریونایتد انگلستان اسیر چنگال مرگ شدند و قلب صد ها هزار فوتبالدوست را غرق دراندوه کردند .

درششم‌فوریه ۱۹۵۸هنگامی که یاران‌منچستر یونایتدهمراه با مربی نامدار خود« مت ـ بوسبی»شادمان‌از پیروزیشان در مرحله یک چهارم نهائی مسابقات جام قهرمانی باشگاه های اروپا و راه یافتن به نیمه نهائی به انگلستان بازمی گشتند . «هواپیمای حامل قهرمانان منچستری برای سوخت گیری‌درفرودگاه‌مونیخ بزمین نشست . در پی سوخت گیری ، تلاش خلبان برای به پرواز درآوردن «هواپیما» دوباره به نتیجه نرسید و «هواپیما» به هوا بلند نشد، ضمن اینکه هیچ کس نمی‌دانست که این تلاش «فرشته زندگی» است که‌آنان رارو زمین نگاهمیدارد ووقتی‌برای بار سوم خلبان تلاش خودرا کرد «هواپیما»به پروازدرآمد ولی دیگر هیچگاه به زمین ننشست !

هواپیما پس از طی‌مسافتی دچار سقوط شد و بر روی خانه‌ای افتاد و متلاشی‌گردید که این حادثه ۲۳ کشته دادو ۸ تن آنها فوتبالیست های منچستری بودند .

وبدینصورت شادی پیروزی تبدیل به تراژدی غم‌انگیزی گردید که دنیای توپ گرد را به اندوه کشاند .

۹۰ دختر و پسر در جام یادبود ژانت کهنصدق دویدند

دوومیدانی

امور تربیت بدنی دانشگاه تهران پسان سالهای گذشته برای یادبود ژانت کهنصدق دونده بانرزش و از دست رفته ایران مسابقه هائی بین دانشگاه ها و موسسات آموزش عالی کشور با حضور ۹۰ شرکت کننده دختر و پسر دونده در دو ماده یك‌کیلو متر دختران و ٤ کیلو متر پسران ترتیب داد .

در چهارمین سالی که تربیت بدنی دانشگاه تهران اقدام به‌برگزاری مسابقه های صحرا نوردی یادبود ژانت کهنصدق نمود ، بار دیگر «یاد» این دونده پرارزش و ازیادنرفتنی بین قهرمانان این رشته دانشگاه ها زنده شد و برای بزرگداشت و یادآوریهای پیروزیهای گذشته ژانت پنجشنبه گذشته دوندگان شرکت کننده در استادیوم آریامهر برای رسیدن به پیروزی تلاش کردند .

٤ سال قبل ژانت کهنصدق دونده ملی پوش ایران در کنار سیمین شفیقی کاپیتن تیم ملی دختران ایران طی حادثه دلخراش رانندگی دیده از جهان هستی فرو بستند و بهمین خاطر همه ساله‌مسابقه هائی برای گرامیداشت ارزش های والای دو ستاره پر فروغ تیم ملی انجام میشود و امورتربیتی‌دانشگاه تهران برای‌چهارمین باراین مسابقه ها رابه‌انجام رساند و این نتایج بدست آمد.

یك کیلو متر دختران

۱ـ ایلانا شمس از دانشگاه تهران
۲ـ مهناز مهابادی از دانشگاه تهران
۳ـ ژولیت پاکزاد از دانشکده‌تربیت بدنی و علوم ورزشی .
٤ـ حبیبه بدخشان از دانشکده‌تربیت بدنی و علوم ورزشی .
۵ـ نسرین پارسائی‌از دانشکده‌تربیت بدنی و علوم ورزشی .
۶ـ پروین رمضانی‌ازدانشکده تربیت بدنی و علوم ورزشی .

٤ کیلو متر پسران

۱ـ جعفر نادری فرد از دانشکده تربیت بدنی و علوم ورزشی .
۲ـ غلامحسین رئیسی از دانشکده تربیت بدنی و علوم ورزشی .
۳ـ بهمنی از دانشکده تربیت بدنی و علوم ورزشی .

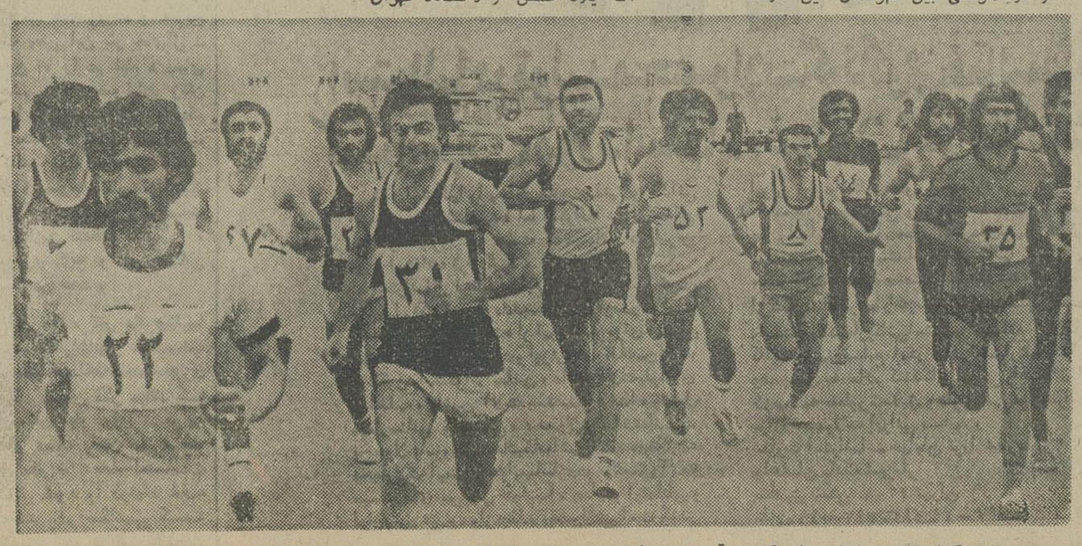

برای گرامیداشت خاطره ژانت‌کهنصدق دونده فقید دوومیدانی ایران ۹۰ دختر و پسر دانشجو پنجشنبه گذشته در دو ماده یك‌وچهار کیلو متر بمسابقه دوصحرانوردی در استادیوم آریامهر پرداختند. تصویر شرکت‌کنندگان ٤ کیلومتر مردان را هنگام مسابقه نشان میدهد.

LAVAMAT

لباسشوئی لاوامات آ.ا.گ مدل : 400 F

بعد از نصب ماشین لباسشوئی با استفاده از راهنمائی مامور نصب و بروشور راهنمای طرز کار، شما با موارد استفاده از ماشین که کار ساده ایست آشنا میشوید

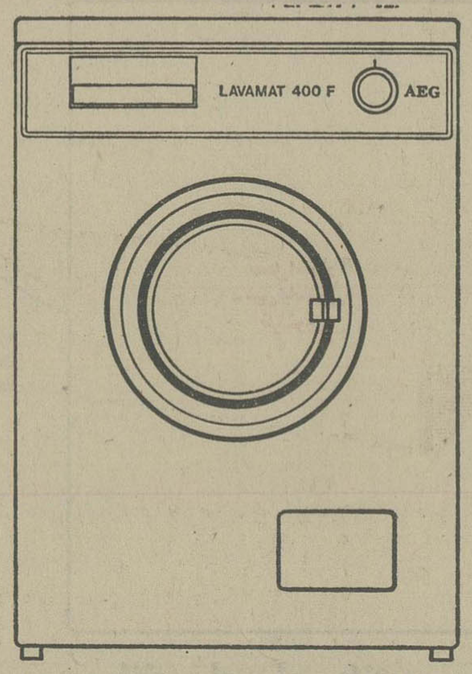

● برای اینکه ماشین آ.ا.گ یک عمر در خدمت شما باشد ضرورت دارد به نکاتی که در راهنمای طرز کار ماشین اشاره شده توجه کافی مبذول دارید.

AEG

نخستین موزه فرش ایران گشایش یافت

فاطمه خوشه‌گیر

موزه نوبنیاد فرش بعد ازظهر روز شنبه ۲۲ بهمن ماه در حضور اعلیحضرتین گشایش یافت .

این موزه که به اراده علیاحضرت شهبانوی ایران بنیاد یافته ، نموداری از تکامل صنعت فرش درکشور ماست . نام قالی همه جا با نام ایران مترادف است و در موزه‌های پولدی ، پتزولی میلان ، ویکتوریا و آلبرت لندن، هنرهای تزئینی‌پاریس، هنر و صنعت وین ، متروپولیتن نیویورک و اغلب موزه‌های دیگر نمونه های اصیل قالی به نمایش درآمده است ـ در ایران اگرچه در چند موزه ،فرش نیز به عنوان بخشی از هنر ایران عرضه شده بود لکن موزه خاصی برای معرفی هنر فرشبافی وجود نداشت و اینک دوستداران این‌هنر می‌توانند در بازدید ازموزه فرش ، نمونه‌های درخشان این هنر ایرانی را ملاحظه کنند .

هدف تاسیس موزه

هدف تاسیس موزه‌پژوهش در سوابق و تحولات تاریخی هنر و صنعت‌فرش از بدو پیدایش‌و شناساندن این هنرگردآوری‌وخریداری نمونه‌ها و انواع فرش‌های دستباف ایرانی از نظر تاریخی، هنری و جغرافیائی و برگزاری نمایشگاه های فرش در ایران و سایرنقاط جهان‌است ـ ساختمان‌موزه با مساحت ۸۰۰۰ متر مربع زیر بنا و سطح نمایشی ۳۴۰۰ متر مربع شامل دو تالار برای نمایش انواع فرشها و گلیم‌های قابل نمایش ایرانی است که در تالار فوقانی هم‌اکنون‌انواع گلیم‌های ایرانی ارائه شده است، این نمایشگاه‌درواقع موقتی است و پس ازمدتی آثار دیگری در آن بنمایش گذاشته خواهد شد . این موزه دارای کتابخانه‌بزرگی است که در آن کتب و نشریات و تحقیقات مربوط به فرش که از کلیه مراکز فرهنگی و آموزشی جهان گردآوری شده نگهداری و دراختیار علاقمندان گذارده میشود .

در کنارکتابخانه‌فروشگاه کوچکی ایجاد شده که در آن آخرین نشریات و تحقیقاتی که توسط کارشناسان موزه تدوین و منتشر شده است به فروش میرسد .

این موزه برای حفاظت فرشهایش‌به‌جدیدترین‌وسایل و علائم اخباری و حفاظتی مجهزاست ـ برای‌نگاهداری و انبار کردن فرش های موزه در قسمت زیرین ساختمان انباری ایجاد شده که هر قطعه فرش درداخل جعبه‌ای استوانه شکل قرار دارد زیرا نور ، حریق ، رطوبت و هوا موجب فرسایش و نابودی فرش است و برای نگاهداری فرش مراقبت و کنترل‌دقیق و همه جانبه‌ای ضرورت دارد .

یکی از جالب‌ترین قسمت های موزه ساختمانی به نام قبله‌نماست که در محوطه بیرونی موزه برای نماز ـ گزاری ساخته شده است‌که جهت ساختمان آن براساس موازین و اصول مذهبی دقیقا به سمت قبله میباشد.

در محوطه موزه علاوه بر فضای سبز پارکینگ و وسائل عمومی از قبیل‌باجه تلفن وپست‌و تلگرافوجود دارد . در جلو موزه ایستگاه اتوبوس شهری برای رفت‌و آمد علاقمندان مستقر گردیده است .

محل موزه‌خیابان‌آریامهر نبش پارک فرح است‌موزه از ۲۰ بهمن ماه برای‌بازدید عموم باز خواهد بود .

تاریخچه وسیر کنونی فرش

با محمد باقر جباریان مدیر امور ارزیابی موزه فرش و سرکارشناس‌شرکت فرش ایران گفتگوئی‌داریم.

محمد باقر جباریان میگوید:

تاریخ پیدایش فرش دستباف گره خورده هنوز تاریک است ، با پیدا کردن فرش «پازیر یک» در سال ۱۹۴۹ بوسیله «رودنکو» باستان‌شناس روسی در سیبری بنیان تاریخ دانش فرش فرو می‌ریزد .

چون با آزمایش رادیو کربن ثابت‌شد که فرش پازیریک ۳۵۰تا۵۰۰سال قبل از میلاد مسیح بافته شده است ـ این فرش اکنون‌در موزه لنین‌گراد نگاهداری میشود ، بهرصورت آنچه مشخص است اینکه هنر فرشبافی راایلات دامدار که مواد اولیه فرش یعنی‌پشم‌را دراختیار داشتند ابداع کرده‌اند و چنانکه اشاره رفت چندین هزار سال‌سابقه دارد ، سرچشمه این هنررا بایستی در زندگی دامداری و ایلاتی جستجوکرد و از آنجا به دهات ، شهرها راه یافته است . با آنکه هنر فرشبافی‌ازابتکارات ایرانیان است و ایران همواره به این هنر نامبرداربوده است ولی متاسفانه اخیرا به علت عدم اطلاع کافی از راه و رسم حفاظت فرش ، آثار ذیقیمت دستباف‌ایرانی ازبین رفته است . قدیمی‌ترین فرشی که در موزه فرش به نمایش گذاشته شده است قالی کاشان (نقش شکارگاه) بافته در قرن دهم هجری است . دوره صفویه اوج هنرهای مستظرفه در ایران است . در زمان حکومت شاه عباس بعلت بیکاری‌مردم و ورود ارامنه و گرجی‌ها به ایران وتشویق وحمایت دربار از هنرمندان فرشباف اوج رونق‌فرشبافی درایران بود .

با تاسیس کارگاه های شاهی در تبریز و اصفهان هنرمندان به بافتن فرش‌های جلـه‌پشمی ، پودپشمی پرداختند . در طول زمان چلها به نخ مبدل شد و پاروپود ابریشم و زر وسیم به کار فرشبافی آمد. هنوز برای ما مجهول است که هنر کاشیکاری را ما ازفرش الهام گرفتیم یا فرش از کاشیکاری ایده گرفته است. شاه‌عباس با اهدای فرش‌به سلاطین جهان باعث رونق فرش ایران در اروپا بخصوص در لهستان‌گردید و سلاطین لهستانی با سفارش فرش به کارگاه‌های قالی‌بافی ایران باعث‌پیدایش نوع جدید فرش بنام پولونز گردیدند و یکی از همین فرش‌ها که به سفارش دربار لهستان در قرن هفدهم در اصفهان باتاروپود زروسیم و با الهام از گل‌های نمادین بافته شده در همین موزه بنمایش گذاشته‌شده است .

در ایام سلطنت نادرشاه کارگرها به هندوستان‌رفتند و در هندوستان نیز به‌ارائه هنر فرشبافی‌ایران پرداختند تعدادی از فرشهای ایرانی را هراتی می‌خوانند ، اما امروزه فرش افغانستان و کابل و سبک کار کارگران آنها با ما متفاوت است .

بزرگترین وجه تمایز فرش ایران در دنیا تنوع رنگ ، نقشه ، سبک، و اندازه آن است ، اصولا فرش بافی ایران متکی به نقشه‌های ذهنی و ایلیاتی است که با توجه به‌موقعیت جغرافیائی و اجتماعی هر منطقه ساخته میشود. مثلا دختران طایفه بلوچ‌وترکمن از کودکی فرش‌می‌بافندولی وقتی پسن بلوغ میرسند و جفت آنها انتخاب میشود در تدارک جهیزیه خود بنا به روش سنتی ایران‌عروس باید کاردستی خود را به خانه شوهر ببرد . عروس با توجه به شادی عمیقی‌که در خود احساس می‌کند از نقشه ، سبک و رنگی‌خاص که القاء کننده شادی های درونی اوست استفاده می کند . فرش‌هائی که‌دختران بلوچ و ترکمن در این دوره خاص بافته‌اند دارای رنگهای شاد وزنده‌ای‌است.

بهترین عاملی که فرش ایران را متمایز می‌کند و مردم سراسر دنیا باشادی از آن یاد می‌کنند مصرف رنگهای نباتی ازقبیل رناس، برگ مو ، اسپرک ،پوست گردو ـ پوست پیاز ، انار، کاه ، مازوج ، نیل وحریر سیاه می‌باشد که هنرمندان هر نقطه از ایران بافورمول مخصوص خودشان‌این‌رنگ ها را می‌ساخته‌اند مثلا در فراهان میتوان حدود ۱۵۰ نوع فرش را که با استفاده از رنگهای نباتی ساخته شده‌اند شماره کرد.

در عصر زندیه فرشبافی جان تازه‌ای یافت ، و در اکثر نقاط ایران ، هریس، بیجار ، میشان ، ملایر ، درخش و مود فرش‌های زیبائی بوجودآمد .متاسفانه قبل از دوران سلطنت رضا شاه چون مردم توجهی به هنر نداشتند تعدادی از کمپانیهای خارجی به سوء استفاده پرداخته ، و با توجه به آزدیادی کارگر و فقر مردم کارگاه‌های‌قالیبافی در مناطق فرش‌خیز ایران از جمله (اراک ، همدان ، بیرجند ، مشهد و چندشهر دیگر) بوجود آمد و اینها بدون توجه‌به ذوق وسلیقه ایرانی نقشه‌های غلط(من درآوردی) را برای بافت قالی سفارش دادند . در نتیجه هنر قالی‌بافی‌دگرگون

بقیه درصفحه ۱۲

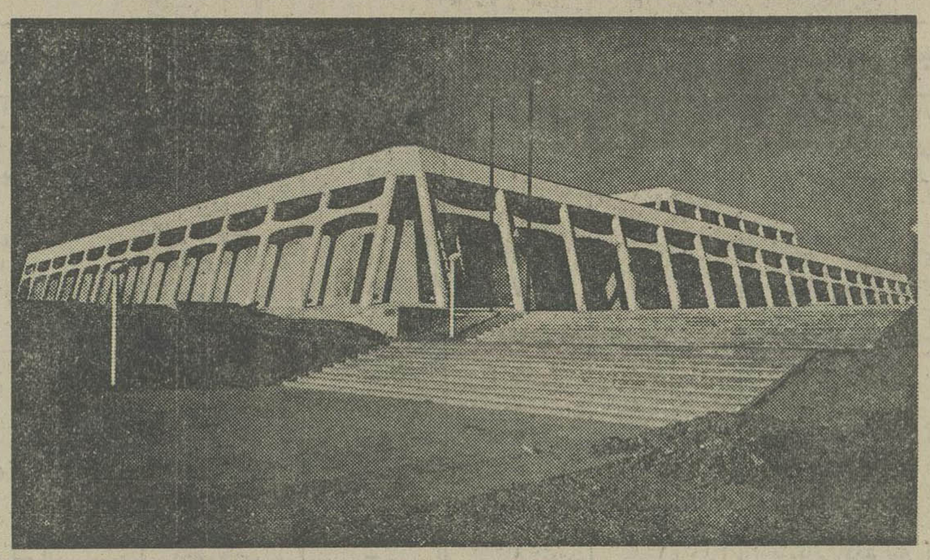

نمای ظاهری موزه‌فرش واقع در نبش‌خیابان‌آریامهر

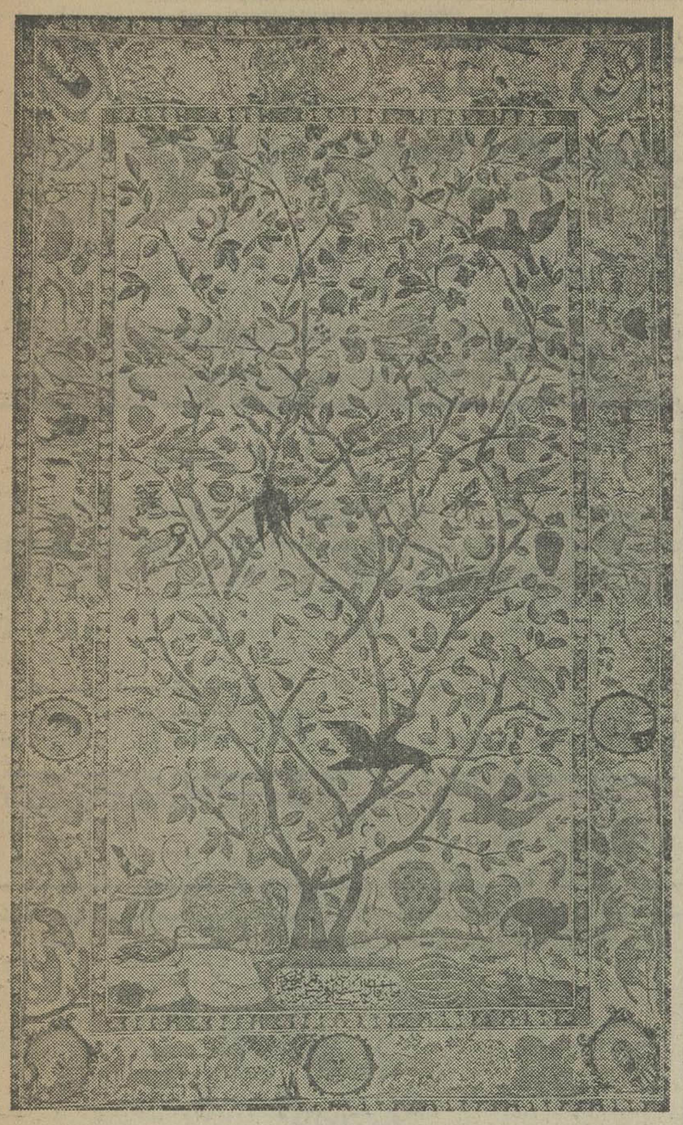

قالی کرمان بنام کتیبه‌دار به ابعاد ۱٫۷۶×۲٫۸۷ متر اوائل سده ۲۴ شاهنشاهی

دنیای ورزش
شنبه‌هامنتشرمیشود

یخچالهای نقتی ساترن

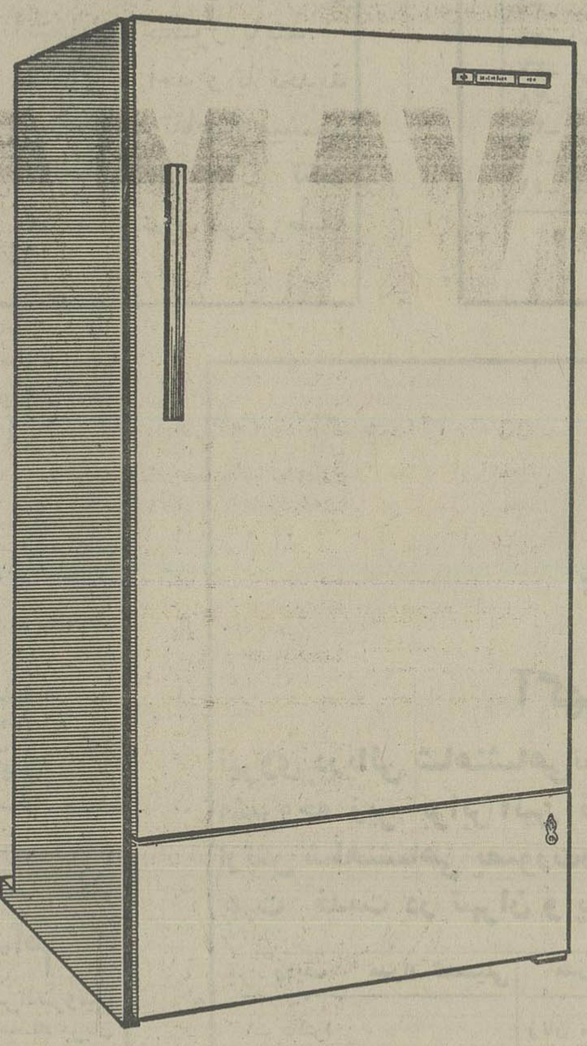

سرویس مطمئن
لوازم یدکی فراوان

SATURN KEROSENE REFRIGERATOR

در دو اندازه مختلف ۱۰ و ۱۲ ۱/۲ فوت

آماده تحویل

۱ـ ساخت برزیل
۲ـ با سیستم ضد باد جهت استفاده در هوای آزاد
۳ـ دارای لامپ روشنائی داخل یخچال
۴ـ سیستم سردکننده قوی و فوری
۵ـ دیفراست جهت آب کردن برفکها

ازشهرستانها نماینده فعال میپذیریم

نمایندهٔ انحصاری درایران شرکت بهنود بامسئولیت محدود

نشانی خیابان تخت جمشید مقابل سفارت آمریکا شماره ۳۷۱ تلفنهای ۹ـ۸۳۰۴۶۸ و ۱۷ـ۸۳۳۶۱۵

AEG-LAVAMAT

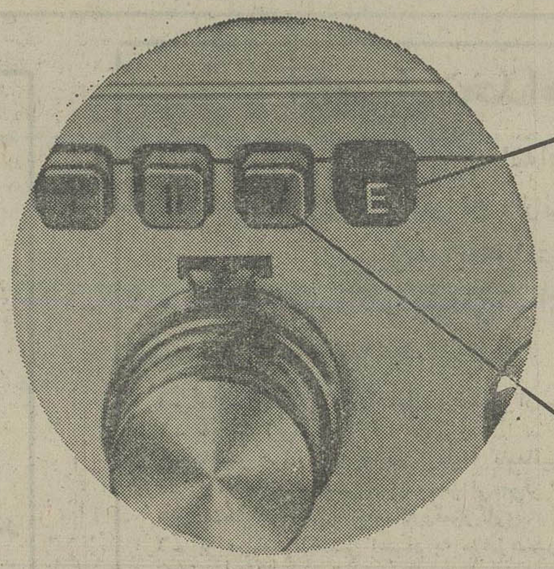

ECONOMY
سیستم صرفه‌جوئی

ماشین های لباسشوئی آ.ا.گ مدل لاوامات بلا 800E و مدل 2000E مجهز به سیستم صرفه جوئی است . این سیستم با فشار دادن دکمه E (اکونومی) بکار می‌افتد و با ۳۰ درصد صرفه جوئی درمصرف آب وبرق لباسهائی را که نیمه چرک هستند ، تمیز شوئی میکند .

VARIOMATIC
سیستم خشک کن

ماشین لباسشوئی آ.ا.گ مدل لاوامات 2000E علاوه بر سیستم صرفه جوئی مجهز به یک سیستم خشک کن با روش "واریو ماتیک" است . این سیستم که با فشار دکمه ▽ بکار می‌افتد با چرخش سریع و متناوب مخزن شستشو به چپ و به‌راست، لباسهارا بدون آنکه چروک و مچاله شوند کاملا "خشک میکند .

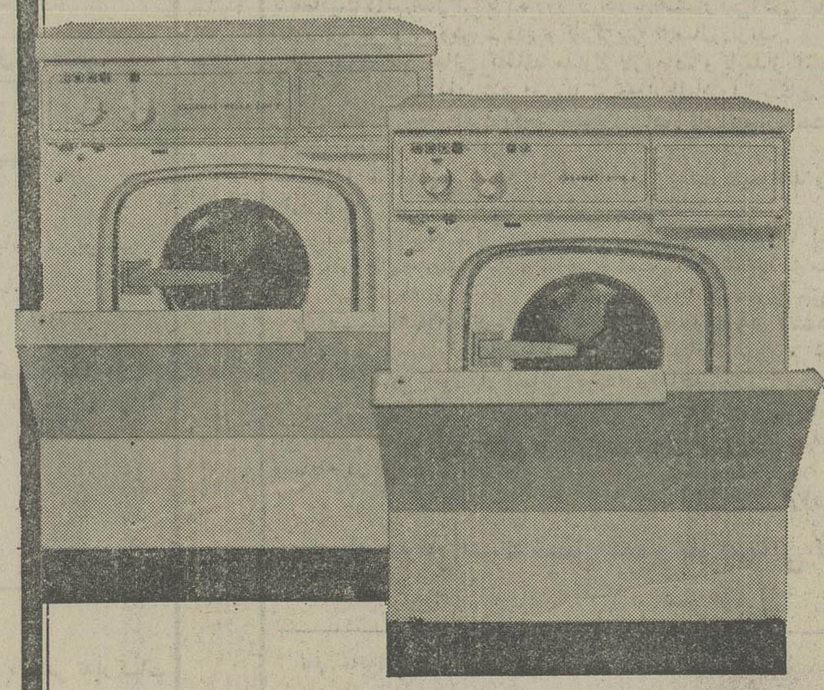

لباسشوئی های لاوامات بلا 800E و 2000E آ.ا.گ

• • • • دومدل ماشین لباسشوئی جدید آ.ا.گ است که علاوه‌بر برنامه های کامل شستشو، برنامه های اختصاصی برای شستن انواع البسه با خصوصیات مختلف ، به دو سیستم صرفه جوئی و خشک کن مجهز هستند .

AEG توصیهٔ آنهاکه AEG دارند

نخستین موزه فرش ایران

بقیه از صفحه ۱۱

شد .. هرجا هنر تخطئه شود ، ذوق و سلیقه‌افراد آن از بین خواهد رفت از این‌رو فرش ها جنبه‌ماشینی پیدا کرد و فرش های باب امریکا و باب اروپا به‌بازار عرضه شد . یکی ازاقدامات بجا و صریح سر دودمان پهلوی جمع کردن‌این‌کمپانی های فرشبافی و تاسیس شرکت سهامی فرش ایران بود. پس از منحل کردن این کمپانیها هنرمندان هر منطقه که از یوغ‌استعمارو فشار خارجیان به تنگ‌آمده بودند به شرکت فرش‌جذب شدند و این شرکت منبع گسترش هنر فرشبافی در ایران شد و باتحولی که در وضع مملکت از لحاظ کمی و کیفی بوجود آمد این هنر در تمام نقاط‌مملکت گسترش پیدا کرد و باتوجه به اصل عرضه و تقاضا بهترین فرشها در نیم قرن اخیر بافته شد فرش رقم اول صادرات ایران گردید. متاسفانه ظرف ۱۵سال‌اخیر عده‌ای بدون توجه به کمیت و کیفیت هنر ملی خودشان با وارد کردن کارخانه‌های فرش‌ماشینی و با استفاده از نقشه‌های ایرانی این صنعت را به زوال سوق داده‌اند . عده‌ای قالی بافت بلوچ افغانستان ، پاکستان و هندوستان را خریده به عنوان مرمت و دواشور کردن وارد مملکت می‌کنند و همان فرش را به عنوان فرش ایرانی به خارج می فرستند . این موزه برای ارائه بهترین و اصیلترین نقش‌های فرش‌ایرانی‌بوجود آمده و امیدواریم اثر وجودی آن در ترقی و تکامل صنعت فرش آشکار شود .

«آگهی مزایده»
شماره ۷ تاریخ ۱۷ر۱۱ر۲۵۳۶

آمادگاه ۵۴۱ مشهد تعداد ۱۰۶ قلم اقلام فرسوده‌موجود در لشگر ۷۷ را از طریق مزایده بفروش میرساند.داوطلبین شرکت در مزایده میتوانند همه روزه در ایام خدمت‌بامراجعه به آمادگاه و دریافت برگ شرایط و مشخصات معامله و فهرست اقلام و مشاهده آنها از نزدیک پیشنهاد خود را برابر شرایط معامله تنظیم و قبل از ساعت ۹ صبح روز ۱۲ر۸ر۲۵۳۶ بانتظامات آمادگاه واقع در پادگان مشهدتسلیم نمایند .

یگان مزایده‌گذار آمادگاه ۵۴۱ مشهد

اطلاعیه‌اداره کل اوقاف استان یزد

اداره‌کل اوقاف‌استان یزدازتاریخ بیستم لغایت بیست‌و هفتم بهمن‌ماه جاری‌برای سال ۲۵۳۷ شاهنشاهی از متقاضیان زیارت عتبات عالیات ثبت‌نام خواهد نمود داوطلبان می توانند برگ درخواست را از اداره اوقاف استان یزد و در شهرستانها از ادارات اوقاف‌اردکان وبافق‌تحویل و در موعد مقرر مذکور بوسیله پست سفارشی بنشانی اداره کل اوقاف استان یزد ارسال دارند به تقاضائیکه بعداز تاریخ تعیین شده پست شود رسیدگی نخواهد شدبه تقاضای پست شده دروقت مقرر رسیدگی گردیده و در تاریخ‌چهارم اسفند ماه ۲۵۳۶ شاهنشاهی‌زائران عتبات عالیات‌سال ۲۵۳۷شاهنشاهی بوسیله قرعه و در کمیسیون با حضور نمایندگان مراجع صلاحیتدار به نسبت سهمیه منظورشده برای استان یزد انتخاب خواهند شد .

اداره کل اوقاف استان یزد

اطلاعیه سازمان زنان تهران

بدینوسیله به اطلاع اعضای سازمان زنان در منطقه ۵ تهران میرساند: انتخابات سازمان زنان تهران‌درمنطقه۵شهرداری بمنظور تشکیل شعبه و تعیین اعضای شورای شعبه روزشنبه۱۳اسفند ماه ۲۵۳۶ ساعت ٤ بعدازظهر در محل مدرسه راهنمائی تحصیلی‌پیروزی نفت‌واقع در خیابان‌امیریه کوچه مهدیه برگذار میگردد .

از کلیه اعضای منطقه‌مذکور دعوت میشودراس موعد مقرر در جلسه انتخابات حضور یابند.

ضمنا چنانچه تاکنون نسبت به اخذ و یا تجدید کارت انتخابات اقدام ننموده‌اید ، تقاضا میشود قبل از تاریخ فوق به محل سازمان در خیابان تخت جمشید روبروی شرکت نفت ساختمان غربی طبقه هفتم مراجعه فرمایند .

اطلاعیه ۱۹ر۱۱ر۲۵۳۶ پلیس‌ژاندارمری کشورشاهنشاهی

همانطوریکه قبلا باطلاع هم‌میهنان رسیده است پلیس‌راه ژاندارمری‌کشورشاهنشاهی همه ماهه تخلفات رانندگان منتسب به شرکت‌های‌مسافر بری را بمنظور استحضارعامه منتشر مینماید .

آمار تصادفات شرکتهای‌مسافربری در دیماه ۲۵۳۶

ردیف	نام شرکت	نوع وسیله	تعداد مقتول	تعداد مجروح	تعداد فقره تصادف	اقدامات انجام شده
۱	شرکت ایران‌گاز	کامیون	۲۱	۱۲	۱	توقیف‌دفترچه راننده‌بمدت یکسال‌وتذکر کتبی بشرکت صدور تذکر کتبی براه‌آهن ایران
۲	سرویس راه‌آهن ایران	اتوبوس	۵	٦	۱	بایگانی دفترچه رانندگان وتذکر کتبی بشرکت
۳	شرکت خزر	مینی‌بوس	۳	۵	۲	بایگانی دفترچه کاررانندە وتذکرکتبی بشرکت
٤	مسافربری اسلامی	مینی‌بوس	۳	ـ	۱	بایگانی دفترچه کار رانندگان و تذکرکتبی بشرکت
۵	لوان‌تور	اتوبوس	۱	۱۰	٤	بایگانی دفترچه کار رانندگان و تذکرکتبی بشرکت
٦	ترانسپورت خاص چالوس	مینی‌بوس	۱	۷	۲	بایگانی دفترچه کار رانندگان و تذکرکتبی بشرکت
۷	اتوشمس	مینی‌بوس	۱	۵	۱	بایگانی دفترچه کاررانندە وتذکرکتبی بشرکت
۸	اتوسیر حافظ	مینی‌بوس	۱	ـ	۱	بایگانی دفترچه کاررانندە وتذکرکتبی بشرکت
۹	شرکت ساختمانی ساسان‌وگیتی	مینی‌بوس	۱	ـ	۱	بایگانی دفترچه کاررانندە وتذکرکتبی بشرکت
۱۰	اتوشهپر	اتوبوس	ـ	۷	۱	بایگانی دفترچه کاررانندە وتذکرکتبی بشرکت
۱۱	اتو همدان	مینی‌بوس	ـ	۵	۱	بایگانی دفترچه کار رانندەوتذکر کتبی بشرکت
۱۲	شرکت آر تی ام	مینی‌بوس	ـ	۵	۱	بایگانی دفترچه کار رانندەوتذکر کتبی بشرکت
۱۳	شمس‌العماره	اتوبوس	ـ	۵	۳	بایگانی دفترچه کار رانندگان و تذکرکتبی بشرکت
۱٤	اتوفردوسی	اتوبوس	ـ	٤	۱	بایگانی دفترچه کار رانندەوتذکر کتبی بشرکت
۱۵	شرکت مخابرات تهران	مینی‌بوس	ـ	٤	۱	بایگانی دفترچه کار رانندەوتذکر کتبی بشرکت
۱٦	گیتی‌نورد	اتوبوس	ـ	۳	۱	بایگانی دفترچه کار رانندەوتذکر کتبی بشرکت
۱۷	بابل ـ مشهد	مینی‌بوس	ـ	۳	۱	بایگانی دفترچه کار رانندەوتذکر کتبی بشرکت
۱۸	مسافربری کشور جم	اتوبوس	ـ	۳	۱	بایگانی دفترچه کار رانندەوتذکر کتبی بشرکت
۱۹	مسافربری کشور جم	مینی‌بوس	ـ	۲	۱	بایگانی دفترچه کار رانندەوتذکر کتبی بشرکت
۲۰	شرکت میهن‌نور	اتوبوس	ـ	۲	۱	بایگانی دفترچه کار رانندەوتذکر کتبی بشرکت
۲۱	سرویس کارخانه فخر ایران	اتوبوس	ـ	۲	۱	بایگانی دفترچه کار رانندەوتذکر کتبی بشرکت
۲۲	تی‌بی‌تی	اتوبوس	ـ	۲	۱	بایگانی دفترچه کار رانندەوتذکر کتبی بشرکت
۲۳	سرویس مواد غذائی حسین‌آباد شاهدشت	اتوبوس	ـ	۲	۱	بایگانی دفترچه کار رانندەوتذکر کتبی بشرکت
۲٤	اتوسیر ساسان ماکو	مینی‌بوس	ـ	۲	۱	بایگانی دفترچه کار رانندەوتذکر کتبی بشرکت
۲۵	اتوسیر صداقت منجیل	مینی‌بوس	ـ	۱	۱	بایگانی دفترچه کار رانندەوتذکر کتبی بشرکت
۲٦	ایران‌توریست	مینی‌بوس	ـ	۱	۱	بایگانی دفترچه کار رانندەوتذکر کتبی بشرکت
۲۷	ایران‌بنز	مینی‌بوس	ـ	۱	۱	بایگانی دفترچه کار رانندەوتذکر کتبی بشرکت
۲۸	شرکت استون وبستر	مینی‌بوس	ـ	۱	۱	بایگانی دفترچه کار رانندەوتذکر کتبی بشرکت
۲۹	شرکت شاهی شیرکاه	مینی‌بوس	ـ	۱	۱	بایگانی دفترچه کار رانندەوتذکر کتبی بشرکت
۳۰	اتوسیر محرابی	مینی‌بوس	ـ	۱	۱	بایگانی دفترچه کار رانندەوتذکر کتبی بشرکت
۳۱	اتواتحاد رشت	مینی‌بوس	ـ	۱	۱	بایگانی دفترچه کار رانندەوتذکر کتبی بشرکت
۳۲	ترانسپورت خسروی	مینی‌بوس	ـ	۱	۱	بایگانی دفترچه کار رانندەوتذکر کتبی بشرکت
۳۳	سرویس اداره بندر	مینی‌بوس	ـ	۱	۱	بایگانی دفترچه کار رانندەوتذکر کتبی بشرکت
۳٤	میهن‌تور	اتوبوس	ـ	۱	۱	بایگانی دفترچه کار رانندەوتذکر کتبی بشرکت
۳۵	میهن‌نورد	اتوبوس	ـ	۱	۱	بایگانی دفترچه کار رانندەوتذکر کتبی بشرکت
۳٦	اتو تاج	اتوبوس	ـ	۱	۱	بایگانی دفترچه کار رانندەوتذکر کتبی بشرکت
۳۷	پی ام‌تی	اتوبوس	ـ	۱	۱	بایگانی دفترچه کار رانندەوتذکر کتبی بشرکت
۳۸	اتوسیر مظاهری	اتوبوس	ـ	۱	۱	بایگانی دفترچه کار رانندەوتذکر کتبی بشرکت
۳۹	گیلان‌تور	اتوبوس	ـ	۱	۱	بایگانی دفترچه کار رانندەوتذکر کتبی بشرکت
٤۰	زنجان‌تور	اتوبوس	ـ	۱	۱	بایگانی دفترچه کار رانندەوتذکر کتبی بشرکت
٤۱	نیشکر هفت‌تپه	اتوبوس	ـ	۱	۱	بایگانی دفترچه کار رانندەوتذکر کتبی بشرکت

پلیس راه ژاندارمری کشور شاهنشاهی

آگهی دعوت تشکیل مجمع عمومی بطورفوق‌العاده
شرکت چاپ و نشر ایران
(سهامی خاص)

مجمع عمومی فوق‌العاده سهامداران شرکت روز چهارشنبه مورخ سوم اسفند ماه ۳٦ در ساعت۵ بعد ازظهر در محل شرکت واقع در خیابان تخت طاووس شماره۱۷۸ تشکیل میگردد .

از کلیه سهامداران محترم تقاضا داردکه در روزمزبور راس ساعت مقرر در جلسه شرکت فرمایند .

دستورجلسه :

۱ـ تغییر و اصلاح بعضی از مواد اساسنامه
۲ـ افزایش سرمایه از طریق انتشار سهام جدید
۳ـ مشاوره درباره خطمشی شرکت .

هیئت‌مدیره شرکت چاپ ونشر ایران

آگهی استخدام

سازمان صنایع نظامی تعدادی مهندس‌الکترونیک جهت تولیدات ـ امرنوبوتیت را که‌مسلط بزبان انگلیسی باشند جهت‌خدمت درسیرجان‌باحقوق‌و مزایای شایان توجه و تامین مسکن استخدام‌می نماید .

داوطلبان میتوانند همه‌روزه باستثنای ایام تعطیل و پنجشنبه‌ها جهت کسب اطلاعات‌بیشتر با در دست داشتن عین دانشنامه‌بدایره‌استخدام سازمان صنایع نظامی واقع درسلطنت‌آبادمراجعه نمایند . م‌الف ۲۵٦۹٦

سازمان صنایع نظامی

آگهی مناقصه

شرکت سهامی داروئی کشور یکصدو پنجاه دستگاه امبولانس و تجهیزات پزشکی داخل‌را زطریق مناقصه خریداری میکند شرکت‌کنندگان درمناقصه میتوانند جهت دریافت شرایط‌مناقصه ومشخصات فنی وارائه پیشنهادات تاآخر وقت اداری روز چهارشنبه ۱۰ر۱۲ر۳٦ بمحل‌شرکت واقع درخیابان کندی مراجعه نمایند.

شرکت سهامی داروئی کشور
م‌الف ۲٦۱۳۰

نیروی دریائی شاهنشاهی

آگهی استخدام

نیروی دریائی شاهنشاهی تعدادی‌غیرنظامی را در تخصص های مشروحه زیر برابر آئین نامه استخدام کارمندان غیر نظامی در ارتش شاهنشاهی بصورت‌رسمی،غیررسمی‌با حقوق ومزایای‌مسکن جهت خدمت در تهران و پایگاه های تابعه استخدام مینماید .

ردیف	مدرک تحصیلی	مدرک تخصصی	محل خدمت
۱	دکترا	زنان ، زایمان ، اطفال	خارك
۲	لیسانس	پرستاری ـ زبان انگلیسی	بندر پهلوی
۳	لیسانس	نرس ماما	خارك
٤	فوق‌دیپلم	الکترونیك برق	بندرعباس ـ بوشهر
۵	دیپلم	مکانیك ـ اتومکانیك	بندرعباس
٦	دیپلم	امور اداری	تهران
۷	ششم ابتدائی وبالاتر	استادکار نجاری ، مدل ساز ورقکار سنگین ،ورقکار سبك ، جوشکار ، تراشکاری ،لوله کشی ،باطری‌سازی، تعمیرکار برق، عایق‌بند لوله های بخار ویگرمن متخصص موتور های دیزلی ، متخصص‌جرائقالهای‌چرخدار	بندر عباس
۸	ششم ابتدائی و بالاتر	صافکار ـ مکانسین ـ باطری‌ساز	تهران

شرایط :

الف : داوطلبین که‌بصورت رسمی‌استخدام‌شوند از ۱٤ ماه حقوق درسال ، دفتر تدارکات وبیمه خدمات درمانی وسایر تسهیلات برخوردار خواهندبود .

ب: داوطلبین‌با سپردن ٤ سال تعهد در پایگاههای جنوب و یا ٦ سال درتهران ازخدمت وظیفه عمومی معاف خواهند شد .

ج: داوطلبین ردیف٦ بایستی برك پایان‌خدمت‌وظیفه ویا معافیت دائم داشته باشند .

ازکسانیکه مایل بهمکاری هستند دعوت‌می شود جهت کسب اطلاعات بیشتر همه روزه به استثنای ایام تعطیل وپنجشنبه ها به مدیریت‌استخدام نیروی دریائی شاهنشاهی واقع در عباس‌آباد روبروی پمپ‌بنزین غربی مراجعه فرمایند . م‌الف ۲٦۲٤۰

آگهی استخدام آموزگار پیمانی

اداره آموزش وپرورش منطقه‌ای‌سرخس طبق مقررات قانون استخدام‌کشوری ۱۲ نفر از دارندگان گواهینامه دیپلم کامل‌متوسطه راباشرایطزیرازطریق‌مسابقه‌وامتحان‌انتخاب‌وپس‌ازطی‌دوره‌کارآموزی لازم بعنوان آموزگار پیمانی برای‌خدمت در روستاهای سرخس استخدام میکند .

۱ـ نداشتن کمتر از ۱۸ سال وبیشتر ازسی سال‌تمام
۲ـ تابعیت ایران
۳ـ داشتن برك‌خاتمه خدمت وظیفه یامعافیت دائم
٤ـ گواهینامه نداشتن سابقه جزائی موثر
۵ـ داشتن توانائی انجام کار آموزگاری
٦ـ گواهینامه نداشتن اعتیاد به مواد مخدر

داوطلبان واجد شرایط میتوانندبرك‌درخواست ذیل این آگهی را تکمیل و بانضمام دو قطعه‌عکس ٤ × ۳ و فتوکپی یارونوشت شناسنامه، فتوکپی مدرك‌تحصیلی ،فتوکپی برك پایان خدمت وظیفه یا معافیت دائم حداکثر تا ده روز از تاریخ‌انتشار این‌آگهی باپست سفارشی به نشانی ـ سرخس اداره آموزش وپرورش ـ دایره کارگزینی ارسال دارند

بدرخواست‌هائی که‌فاقد مدارك لازم‌بوده و یابعداز انقضای مدت مذکور تحویل‌پست شود ترتیب‌اثر داده‌نخواهد شد. ضمنا توجه‌داوطلبان‌را بنکات زیرجلب مینماید .

الف ـ چون افرادیکه بعنوان آموزگار انتخاب میشوند باید بطور تمام‌وقت در مدارس روستاها انجام وظیفه نمایند

لذا خواهشمند است افرادیکه بهر علت نمیتوانند وظیفه خطیر آموزگاری را بطور تمام وقت انجام دهند از ارسال درخواست‌صرفنظر نمایند .

ب ـ افرادیکه برای خدمت در هریك ازروستاها استخدام میشوند باید لااقل سه‌سال در همان محل خدمت کنند و تقاضای تغییر محل خدمت به منزله استعفاء از خدمت‌تلقی‌خواهدشد.

ج ـ داوطلبان بومی هرمحل در شرایط‌مساوی حق‌تقدم خواهند داشت

د ـ سپاهیان منقضی خدمت که تا ده روز بعداز انتشار این آگهی مراجعه نمایند حق‌تقدم دارندو بطوررسمی برای خدمت در روستاها استخدام خواهند شد . بنابراین از ارسال درخواست شغل آموزگار پیمانی خودداری‌نمایند.

ه ـ داوطلبان برای دریافت کارت شرکت‌در جلسه امتحان مسابقه بیست‌روز بعدازانتشار این آگهی باداره آموزش و پرورش سرخس مراجعه نمایند تاریخ ومحل برگزاری امتحان و مسابقه در کارت مزبور قید گردیده .

رئیس آموزش و پرورش منطقه‌ای سرخس ـ فکرت

برك درخواست شغل آموزگار پیمانی از اداره آموزش وپرورش سرخس

نام خانوادگی ـ نام ـ نام پدر ـ شماره شناسنامه
محل صدور ـ تاریخ تولد ـ روز ـ ماه ـ سال
مدرك و رشته تحصیلی ـ وضع خدمت وظیفه
داوطلب شغل (فقطیك شغل) ـ محل جغرافیائی مورد تقاضا (فقط یك‌محل)
نشانی کامل شهر ـ خیابان ـ کوچه ـ شماره منزل
امضاء داوطلب

نیازمندیهای اطلاعات

تلفنهای: ۳۲۸۲۵۷-۳۲۸۴۱۴

نیازمندیهای اطلاعات تلفنی آگهی میپذیرد

Ford

خواستاران فورد تانوس

میتوانند از تسهیلات ویژه‌ای که برای خریداران در نظر گرفته شده است - استفاده نمایند ۸۳۱۷۳۷ - ۸۳۹۹۱۰

فروش دست اول

خانمها

پالتوپوست

بدون پیش قسط

میدان ۲۴ اسفند اول شاهرضا ساختمان ۳۲۲ طبقه سوم بانک صادرات شرکت خز تلفن ۶۶۵۹۶۹

قابل توجه تولید کنندگان- وارد کنندگان و فروشندگان

کفش و کیف و کمر ما فروش محصولات شما را در بهترین نقطه تهران به عهده می‌گیریم تلفن ۹۳۴۴۲۵

علاقمندان به فرش یک تخته فرش بزرگ نائین نقش ابریشم از دست بافنده ۲۹۲۰۰۲ آ-۱۳۰۷

فروش استثنائی

تعدادی لباس شیک و مدرن اروپائی شامل لباس عروس و لباس شب و کفش و غیره از سایز ۳۴ تا ۴۲ بمدت یک هفته فروخته میشود. خیابان تاج نرسیده به سه راه تهران ویلا خیابان تاکستان پلاک ۱۱ زنگ ۴ آ-۱۲۷۰

لباس زنانه خارجی نو بفروش میرسد

گیشا نبش خیابان ۳۴ پلاک ۱۷۱ طبقه سوم ۱-۲ آ-۱۳۶۶

لباس خارجی زنانه ۸۲۹۹۰۴

انواع لباسهای تابستانی مردانه و زنانه وارد شد حراج لباس های زمستانی بمدت یکهفته تهران پارس بین فلکه سوم و چهارم ایستگاه شاهرخ خیابان ۲۱۴ غربی پلاک ۲۲ طبقه پائین ۷۸۱۷۶۸ ۱-۲ آ-۱۴۰۰

مقداری مبلمان و کارهای چوبی ساخت چین، ظروف و استیل های معروف چینی میز نهار خوری، باروکمد های چوبی کنده کاری پاراون صدفی، انواع فرش‌ها و تابلو، پالتو پوست قرمگل، سرویس کارد وچنگال المانی روتختی و وسائل خارجی نوبه فروش می رسد. خیابان گرگان، میدان ثریا، کوچه محمدی پلاک ۵ بعد ازظهر ها مراجعه فرمائید ۷۶۷۳۴۵ آ-۱۸۱۴

کالای صوتی به نصف قیمت فروشی تلفن ۸۴۳۱۸۸

بعلت مسافرت کلیه اثاثیه منزل و لباس‌های نو و خارجی فروشی بعدازظهر ها از ۳ الی ۷ شب میرداماد - خیابان اطلسی کوچه نازنین پلاک ۶ همکف

لباسهای نو - زنانه خارجی کورش کبیر چهار راه قصرکوی اهر پلاک ۴۴

بعلت مسافرت لباسهای خارجی دوربین های عکاسی سایر اثاث منزل بفروش میرسد روز های پنجشنبه ۲۰ وجمعه ۲۱ تلفن ۲۳۸۵۲۸

تعدادی قالی درجه یک کاشی فوری فروشی تلفن ۸۴۰۶۶۰ ۱-۲ آ-۱۴۸۲

قالی، قالیچه، تختخواب، مبل لوستر، ماشین نقشه کشی، سماور مسوار، رادیو ضبط اتومبیل، اسباب بازی و خورده ریز منزل بفروش می رسد تلفن ۶۸۳۷۵۷ ۱-۱۴۸۳

کت نو زنانه خارجی فوق العاده شیک مدل جدید از پوست روباه قیمت ۹۸۰۰ تومان تلفن ۵۲۲۷۲۹ از ۲ الی ۶ بعد ازظهر آ-۱۵۶۶

کفش و کیف و کمر و لباس خارجی رسید تلفن ۹۳۴۴۲۵

تزئینات گلچین

بهترین پارچه‌های پرده‌ای دوخت و نصب موکت - کرکره - کاغذ وولوردراپه تلفن ۳۴۵۵۶۹ آ-۱۸۵۶ ۱-۳

یک اطاق خواب امریکائی و مقداری لوازم خانه فروشی آدرس بزرگراه شاهنشاهی بین میرداماد و ظفر پیروز شرقی ساختمان دوم دست راست طبقه دوم تلفن ۲۲۶۷۰۷ آ-۱۹۲۱

لوستر

تعدادی لوستر اپالین کریستال وبرنز وارد شده علاقمندان با تلفن ۸۵۴۱۹۶ تماس حاصل فرمایند نشانی خیابان عباس آباد خیابان میترا- نکیسا شماره ۹ موسسه پالپ

فروش دست دوم

قابل توجه نوعروسان

یک دست لباس عروس بسیارشیک و یکدست لباس شب بفروش می‌رسد ۶۵۸۴۸۱ طبقه دوم

ماشین تحریر برقی (۱۲ تا ۲) ۸۲۰۸۴۳

یک اطاق خواب امریکائی مدل اسپانیائی بفروش میرسد از ۴ ببعد ۲۳۰۴۰۱

کلیه وسایل منزل بعلت مسافرت بفروش میرسد تخت طاووس بین پهلوی و نادرشاه کوچه مرجان شماره ۵ طبقه اول آ-۱۹۴۶

مقداری پوشاک خارجی نو دست دوم بفروش می رسد تلفن ۲۷۶۰۵۹ آ-۱۹۸۲

اکازیون

یک ستساعت شمعدان برنز ناپلئونی ساخت پاریس بی‌نظیر فورا بفروش میرسد تلفن ۸۹۳۶۹۴ ۱-۲

بعلت مسافرت فروش کلیه لوازم منزل و لباس بقیمت نازل تلفن ۶۶۳۷۹۵

بعلت مسافرت فریزر امریکائی ۱۶ فوت، یخچال خارجی، میز و صندلی نهار خوری، سشوار دستی و پایه‌دار، ماشین تحریر، لوازم آرایش، ۲ عدد فرش کاشان، مقداری زیاد انگشتر و گوشواره بدلی دامن وبلوز، لباس خواب، پیراهن وکراوات مردانه، پیراهن زنانه شب و روز، پارچه تماما خارجی نو، دوپیس ومانتوی ایرانی دست اول و دوم، کفش فرنگی، کیفشب و روز فرنگی و وسائل دیگر باقیمت ارزان بفروش می رسد صبح از ۱۰ تا ۷ بعد از ظهر تلفن ۹۲۳۸۶۲ آ-۱۸۱۸

خرید اثاثیه

گالری فرش

شایان ۶۶۱۰۶۹ و ۶۶۶۲۳۰ خریدار قالی و قالیچه کهنه ونوکاخ ۷۹

صادراتی

حدادی ۷۶۳۴۰۲ خریدار فرش های کهنه و نو و اعلاء شما

فرش ایران نوین

فرشهای به‌قیمت رسیده شما را برای صادرات گرانتر از همه می‌خرد ۶۵۳۱۹۵

فرش امید

بهترین خریدار فرش کهنه و نو ۳۳۷۷۰۲ - ۳۴۵۶۵۵

فرش آریا

بهترین خریدار قالی و قالیچه نو و کهنه کیقبادی ۹۷۷۶۰۰

فرش حاج علی بیگی خریدار فرش نو وکهنه ۹۶۹۲۵۹

سمساری کورش خریدار کلیه اثاثیه شما ۷۵۶۳۹۳

خرید و فروش اثاثیه دست دوم خیابان حافظ ظهیری ۳۷۴۷۹۴

خرید و فروش قالی ۷۵۸۱۴۸

فروش اتومبیل

پیکان

پیکان ۵۳ بسیار تمیز بفروش میرسد تلفن ۳۱۷۴۱۵ آ-۱۸۰۵

پیکان ۴۷ باصندلی و رینگ جوانان ۱۷ هزار تومان صبح ها ۷۹۱۱۲۶ آ-۱۸۱۳

پیکان جوانان مدل ۵۳ باکولر رنگ سفید تلفن ۸۲۱۸۱۱ آ-۱۹۸۷

پیکان سفید کار مدل ۵۵ رینگ و صندلی جوانان تلفن ۸۲۹۰۳۰ و ۶۲۶۶۸۳ آ-۱۴۸۱

پیکان مدل ۵۵ نمره شیراز اتوماتیک رنگ مسی متالیک فروشی امیرآباد تلفن ۹۲۶۹۳۸ آ-۱۳۷۶

هیلمن

هیلمن مدل ۷۵ رنگ قناری به فروش میرسد ۷۵۱۷۶۷ آ-۱۹۴۱

دو دستگاه هیلمن مدل ۷۵ رنگ بژ بفروش میرسد تلفن ۸۲۱۸۱۱

هیلمن ۷۵ بژ با رادیو وپخش بی‌واسطه بفروش میرسد تلفن ۷۳۷۵۱۸

هیلمن ۷۵ شیری کارکرد ۲۲ هزار کیلو متر با رادیوپخش بدون واسطه از ۳ ببعد تلفن ۲۷۶۳۷۴

ژیان

ژیان ۵۲ بسیار تمیز بفروش می رسد تلفن ۳۱۷۴۱۵ آ-۱۸۰۴

ژیان ۵۱ تمیز بمبلغ ۱۱۰۰۰ تومان صبحها ۹ تا ۱۲ - تلفن ۸۴۷۴۸۷ آ-۱۸۰۴

ژیان مهاری مدل ۵۳ فقط ۱۳۰۰۰ تومان تلفن ۲۲۱۱۰۱ آ-۱۳۸۶

ژیان ۳۶ نمره شهرستان تلفن ۷۸۴۹۹۱

ژیان پی‌کاپ سقف فروشی ۳۱۸۲۷۴ - ۴ تا ۶ آ-۱۸۱۵

ژیان ۵۴ قیمت ۱۵ هزار تومان ۳۵۰۴۳۹ از ۴ تا ۱۰ شب ۱-۱۸۲۲

شورولت

شورولت بلیزر ۱۹۷۷ - فول اتوماتیک رنگ مشکی بسیار تمیز فورا بفروش می رسد تلفن ۸۹۳۵۰۰ آ-۱۹۸۶

شورولت رویال اتوماتیک مدل ۵۵ آبی متالیک سقف چرمی فوق العاده تمیز کارکرد ۲۵ هزار کیلو متر ۲۴۴۸۵۰ آ-۱۳۶۹

اکازیون

شورولت وگاآخر ۷۴ استیشن چهار سیلندر رنگ طلائی متالیک بسیار تمیز. جگوار آخر ۷۳ موتور تازه تعمیر رنگ یشمی فول اتوماتیک فروشی خیابان سپه پارکینگ ابزار یراق آقای مجتهدزاده ۱-۳ آ-۱۴۸۰

شورولت نوا ایران مدل سی ۳ آماده فروش تلفن ۲۳۴۴۱۳ ۱-۱۹۴۳

بلیزر و جیپ آمریکایی گلدن ایگل ۷۸ صفر کیلو متر فول با وام بانکی شرکت اگزاد ۶ و ۸۳۱۸۹۵ - ۸۵۵۲۶۶ شیراز

بلیزر مدل ۷۷ بدون شماره بفروش می‌رسد تلفن ۷۶۳۳۱۷ - ۷۶۴۷۹۷

شورلت بلیزر ۷۷ صفر کیلومتر نمره نشده فروشی ۶۳۱۵۹۲ آ-۱۶۳۲

ریویرا ۷۴

فول اتوماتیک رنگ سبز تیره دست اول ۱۲۰ هزار تومان بیواسطه بفروش میرسد ۶۶۲۵۸۵ و ۲۲۸۷۸۴

بی ام و

بی‌ام‌و ۲۰۰۲ مدل ۷۳ رنگ زرد قناری بالوازم لوکس ۳۶۵۵۷۴ آ-۱۳۶۵

بی‌ام‌و ۵۱۸ متالیک انگوری مدل ۷۸ ترانزیت ۳ به بعد ۶۴۴۱۷۲

بی.ام.و ۲۰۰۲ مدل ۷۳ رنگ نارنجی شیشه رنگی رینگ اسپرت ولوازم لوکس ۹ الی ۷ ۳۱۲۰۹۸ ۱-۲ آ-۱۳۶۷

بی‌ام‌و ۵۲۰ مدل ۷۳ رنگ فیروزه‌ای متالیک فروشی تلفن ۷۶۸۳۳۴ ۱-۱۹۴۸

بی‌ام‌و ۵۱۸ رنگ شرابی مدل ۷۸ متالیک رنگ شرابی شیشه رنگی سقف کشوئی رینگ پهن جدید قیمت ۷۰ هزار تومان ۲۴۶۰۵۶

ب ام و ۵۱۸ مدل ۷۸ نمره شده با رادیو ضبط استریو بفروش می‌رسد ۹۷۸۷۸۶

فولکس

فولکس‌های استیشن - لمپینگ وانت دو کابین و غیرو ۷۹۰۵۰۸

فولکس واگن ۱۶۰۰ مدل ۶۶ بفروش میرسد تلفن ۹۴۱۳۲۲ آ-۱۳۶۶

فولکس وانت ۱۹۶۸ در شرایط استثنائی تلفن ۳۱۴۱۲۱ داخلی ۱۷ از ۸ تا ۲ بعدازظهر

بنز

کمپرسی بنز ۷۵ نو فروشی از ۶ بعدازظهر ببعد ۹۷۱۵۱۰

بنز ۲۲۰ مدل ۶۹ فرمان هیدرولیک چراغها ۷۴ سقف کشویی در وضعیت بسیار عالی فروشی ۸۲۴۸۵۰ ۱-۲ آ-۱۳۶۶

بنز ۲۸۰ مدل ۷۲ سفید بسیار تمیز با کولر وفرمان هیدرولیک با رادیوپخش بعدازظهر ها تلفن ۲۷۷۳۰۰

بنز ۲۸۰ مدل ۷۰ بسیار تمیز ۷۵۰۰۰ تومان تلفن ۲۹۲۰۰۲ ۱-۱۳۰۶

بنز ۲۸۰ مدل ۷۳ رنگ قناری متالیک باتمام و سایل سقف کشویی دنده اتوماتیک ۳۵۴۱۷۲ ۱-۳ آ-۱۹۴۵

بنز ۱۸۰ مدل ۶۰ موتور ۱۹۰ فروشی تلفن ۳۴۶۵۵۰ آ-۱۹۴۹

آریا

آریا مدل ۵۰ بفروش میرسد تلفن‌های ۸۲۷۴۲۹ و ۸۲۸۳۸۵ ساعت ۸ الی ۵ بعدازظهر آ-۱۳۸۴

پژو

اتومبیل پژو ۶۰۴ کارکرد ۶ هزار کیلو متر باتمام تجهیزات کولر ورادیو فوری به فروش میرسد ۹۷۴۲۹۲ آ-۱۳۷۵

پژو ۴۰۴ - مدل ۷۲ رنگ سفید بفروش میرسد تلفن ۸۲۱۸۱۱ آ-۱۹۴۲

پژو ۱۰۴ مدل ۷۴ رنگ آبی با رادیو و پخش بسیار تمیز ۳۵ هزار تومان بفروش می رسد تلفن ۸۲۳۰۵۰ آ-۱۸۰۵

پژو ۷۷ جی‌ال رنگ سبز متالیک بعلت مسافرت فوری فروشی ۳۴۸۱۷۰ ۱-۲

پژو استیشن جی ال مدل ۷۷ باشیشه رنگی نمره نشده مالیات وسود بازرگانی پرداخت شده فروشی ۲۲۷۱۱۰ آ-۱۸۲۰

پژو ۵۰۴ مدل ۷۱ جی ال سقف کشوئی گرمکن شیشه عقب رادیوپخش پشت سری از ۹ تا ۱ بعد از ظهر ۳۱۷۷۶۵

فیات

فیات ۱۲۸ اسپورت آخر ۷۲ رنگ نقره‌ای بقیمت ۲۸ هزار تومان بعلت مسافرت فروشی ۷۳۳۰۸۰ آ-۱۴۸۴

لانچیا

لانچیا فولویا مدل ۷۵ - ۲۶۰۰۰ کیلو متر ۵۲۸۰۰ تومان ۲۹۳۶۶۱ آ-۱۹۴۷

اپل

اپل کادت دو درب مدل ۷۳ شیری رنگ تلفن ۲۴۸۶۶۸ آ-۱۳۷۰

اپل رکورد مدل ۶۴ به فروش میرسد تلفن ۲۳۴۰۵۴ - ۹ - ۵ آ-۱۳۷۱

اپل رکود ال ۶۹ موتور تازه تعمیر در وضع عالی بارادیو و پخش ولاستیک یخ‌شکن فروشی - صبحها تلفن ۹۵۰۴۸۴ بعدازظهر

تریمف

تریمف ۲۰۰۰ مدل ۶۵ بااستریو بسیار تمیز ۱۳ هزار تومان ۲۴۳۴۶۷ آ-۱۳۷۲

دوج

دوج پلیموت ۶۶ شش سیلندر بارادیو پخش استریو وکولر ۴ الی ۸ تلفن ۵۵۰۸۱۳ آ-۱۸۲۳

دوج کرنت مدل ۷۲ سفارشی فروشی تلفن ۵۵۳۷۸۰

تویوتا

تویوتا کرونا ۷۷ فروشی از ساعت ۵ ببعد تلفن ۲۶۳۴۵۹ آ-۱۴۰۸

جگوار

جگوار مدل ۷۱ برنگ نقره‌ای متالیک بفروش میرسد ۶۸۳۹۳۳ آ-۱۴۰۹

مینی وان

مینی وان مدل ۷۱ فوق العاده تمیز فروشی ۱۹-۶۵۳۰۱۶ داخلی ۴۲ فرهی از ۸ الی ۵ عصر آ-۱۴۰۷

بیوک

اقساط

شیک و ارزان

بیوک درباری فول اتوماتیک ۷۲ قیمت ۳۵ هزار تومان نقد و ۲۵ هزار تومان بدهی ۱۰ ماهه تلفن ۸۵۱۹۰۴

مزدا

مزدا رنگ شیری ۷۳ بابدهی فروشی از ۴ تا ۱۰ - ۳۵۰۴۳۹ آ-۱۸۰۳

کادیلاک

کادیلاک الدرادو مدل ۱۹۷۴ نقره‌ای متالیک سقف چرمی مشکی فول اتوماتیک فوری بفروش میرسد تلفن ۸۵۷۸۰۳

جیپ

وانت

یکدستگاه وانت دو کابین مدل ۶۸ به فروش میرسد ۹۲۹۶۲۳

لندرور مدل آخر ۷۶ تمیز ۵ تا ۶ بعدازظهر تلفن ۹۶۳۰۰۵ کمال فتاحی نزهت

فروشگاههای اتومبیل

انواع لندرور دست دوم نقد واقساط ۷۹۲۷۲۹

پیکان نقد و اقساط با وام بانکی تلفن ۶۴۱۹۵۶

انواع پیکان ۳۶ با وام بانکی ویااقساط شرکت گزینش ۹۶۰۱۰۲-۹۲۷۴۸۴

داتسون

انواع اتومبیل های دیگر خرید و فروش معاوضه نقدو اقساط مشمول تخفیف خیابان شهناز چهارراه صفاتلفن ۷۶۷۰۶۹ - ۷۶۴۴۸۲

پیکان دولوکس - جوانان - کار استیشن رنو باوام بانکی ۳۰ ماهه تلفن ۷۵۱۸۳۰

پیکان دولوکس - جوانان - کار - استیشن رنو باوام بانکی ۳۰ ماهه تلفن ۸۵۲۷۹۳

پیکان

انواع پیکان با وام بانکی ۳۰ ماهه ۶۴۳۴۴۵

ماشین سرا

رنوو ژیان نقد واقساط تحویل فوری تلفن ۶۳۱۰۲۵-۲۶

گالانت ولانسر

نقد و اقساط باوام بانکی ۳۰ ماهه تلفن ۶۶۵۷۵۶

گالانت ۷۷

همه رنگ نقد و اقساط اتو رینگ خیابان ملت تلفن ۳۰۴۴۸۱

دوج گالانت دوج لانسر وانت واستیشن کلت

نقد و اقساط بابهره بانکی نمایشگاه اتومبیل پرویز کوروش کبیر نبش شهناز ۵ تلفن ۷۵۳۹۵۸ و ۷۵۵۰۸۴

فیات

۱۲۵ کلاسیک محکم با دوام شیک ۵۳۹۲۳۲

تویوتا

انواع تویوتا باقیمت استثنائی نقدو اقساط آماده تهران نو ایستگاه قاسم اباد نمایندگی مجاز ۱۶ ۷۶۸۲۲۲، ۷۶۷۲۲۲، ۷۳۸۰۷۸

نمایندگی فروش شماره ۲

تویوتا

کارینا کرونا وانت آماده تحویل

باوام بانکی تلفن ۷۵۹۴۷۰

تویوتا کرونا کارینا ۷۸

نماینده فروش احتشامی تلفن ۷۶۳۴۳۹

تویوتا ۷۸

کرونا - کارینا - وانت نقد و اقساط آماده تحویل ۳۱۴۵۷۱

تویوتا ۷۸

کارینا و کرونا نقد و اقساط با وام بانکی ۶۶۵۷۵۶

تویوتا ۷۸

کرونا و کارینا نقد و اقساط تحویل فوری ۲۲۸۹۷۱

داتسون

نقد و اقساط نمایشگاه نخل طلا سیمتری نارمک ۷۹۳۰۳۸ و ۷۹۱۶۱۲

داتسون

وانت و سواری در ۷ مدل نقد واقساط با فروشگاه لوازم یدکی انتهای شاه - میدان محمد رضا شاه تلفن ۹۲۶۱۵۹ - ۹۲۳۲۷۱

داتسون

نقد واقساط خیابان قدیم شمیران تلفن ۲۶۶۴۰۱ و ۲۶۴۳۷۰ و ۲۶۲۱۷۰

داتسون

نقد و اقساط خیابان پهلوی ایستگاه محمودیه پاک پیکر تلفن ۹ و ۸ و ۲۹۱۹۰۱

داتسون

نقد و اقساط در ۵ مدل ووانت نیروی هوائی تلفن های ۷۹۴۴۲۸ و ۷۹۲۸۴۲

داتسون

نقد و اقساط خیابان جیحون تلفن ۹۵۰۸۷۹

داتسون

مشمول تخفیف در ۴ مدل سه راه تهران ویلا ۹۷۴۴۵۳

نمایندگی اتومبیل داتسون

بیرجندی ۹۵۰۸۷۵ و ۹۵۰۸۷۹

گلپایگانی

مرکز خرید و فروش اتوبوس و مینی بوس سیمتری سه‌راه مختاری ۵۲۷۹۰۰ ۵۳۶۳۰۱ ۵۲۳۱۲۵ ۵۳۹۳۲۰

ماشین آلات

بکدستگاه میل لنگ لاندیس فروشی تلفن ۹۵۷۵۴۰

خرید اتومبیل

فیات ۱۲۵ یا ۱۲۸ ازدم قسط ماهی ۲ هزار تومان خریدارم ساعت ۸ تا ۱۲ تلفن ۹۳۱۲۹۴ رفیعی

کرایه اتومبیل

میهن توریست تاکسی شبانه روزی امیرآباد ۶۳۴۵۱۸ و ۶۳۴۷۱۹

ک.ال.ام تاکسی - سرویس چهارراه پهلوی ۶۴۴۲۱۸

تراول تاکسی

عباس آباد

بااتومبیلهای تشریفاتی باراننده و بی راننده شبانه روز در خدمت شماست ۸۵۴۴۳۱ و ۸۵۴۴۲۹ ۸۴۸۴۵۱ و ۸۵۷۸۷۱

تکنو ترافیک تاکسی سرویس شبانه روزی ۲۳۲۰۴۷ - ۲۳۵۷۸۰

اتوبوس - مینی بوس سرویس کارخانجات برای مجالس تهران و شهرستان تلفن اتو تهران ۳۵۹۴۵۰-۵۱

جیپ و لندرور تلفن ۵۳۹۸۲۹

بارکش شهری

شوش بار

مؤسسه حمل ونقل شهر و شهرستان

۳۶۱۱۱۱
۳۶۱۱۱۲
۳۶۱۱۱۳
۳۶۱۱۱۴

جرثقیل کرایه

جرثقیل جاسب ۵۲۵۷۶۳-۵۲۷۸۱۸

جرثقیل و تریلی شبانه روزی ناصر از ۳ تن تا ۲۵ تن در تمام شبانه روز آماده بکار میباشد ۹۷۱۳۴۹-۹۷۹۴۰۲

جرثقیل بلوار ۳۴۶۱۱۱-۳۴۲۵۶۳

جرثقیل تاورکرن ریلدار ۳۰ متری ۶ تن ریشیر فرانسوی فروشی تلفن ۹۲۱۵۳۴ و ۹۲۱۵۳۲ ۱-۳ آ-۱۸۱۶

آنتن تلویزیون

نصب آنتن مخصوص رنگی و سیاه و سفید فوری تلفن ۳۴۱۲۹۸

نصب آنتن رنگی ویزی آلمانی تلفن ۵۵۳۷۸۰

تعمیر تلویزیون

تعمیر فوری تلویزیون رنگی و سیاه و سفید در منزل نصب آنتن رنگی ۸۲۸۳۴۷

تعمیر تلویزیون گروندیک شاوب لورنس رنگی و سیاه و سفید و نصب آنتن رنگی فوری ۷۸۳۴۳۹

مرکز تعمیر و سرویس فوری در منازل

فیلیپس بلموند

آر تی آی شاوب لورنس

گروندیک رنگی

نصب آنتن رنگی و معمولی فوری ۳۴۸۴۲۹

تعمیر تلویزیون تلفن ۶۸۳۸۲۹

تلویزیون شما فوری در منزل تعمیر میشود ۲۷۴۷۷۰

تعمیر انواع تلویزیون و وسائل الکترونیکی در محل تحت نظر مهندس الکترونیک ۶۳۱۱۲۰

تزئینات و دکوراسیون

اس- بی- جی S-B-G

موکت - کاغذ دیواری، کف پوش - نقاشی ساختمان ۵۹۰۰۲۸

موکت نمدی بلژیکی با نصب متری ۲۲ تومان تلفن ۷۹۷۴۹۰

انواع کاغذدیواری پرده کرکره، موکت را در اسرع وقت نقد واقساط طولانی ازشرکت کالیران بخواهید. تلفن ۳۱۰۷۷۲ سفارش تلفنی پذیرفته میشود.

نقاشی ساختمان

نصب کاغذ دیواری موکت فوری ۸۵۷۵۴۹ ۱-۱۰ ۱-۱۵۳۴

تزئین فوری فوری پرده کرکره کاغذدیواری موکت کفپوش سقف - پوش پرسیانا ۵۵۲۹۶۸

گلخانه، سقف حیاط خلوت سایبان اتومبیل ۸۵۷۶۱۵ ناطقی

خدمات تزئینی قزلباش نصب فوری کاغذ دیواری - موکت - کفپوش - اکوستیک ۳۱۸۰۷۳

پرده کرکره ۸۴۷۱۲۲ و ۳۶۹۸۴۲

نقد واقساط

فقط با یک تلفن میتوانید در اسرع وقت منزل و محل کارتان راتزئین نمائید ۳۱۴۸۳۹

نقاشی پرده کرکره کاغذ موکت تلفن ۶۶۸۹۵۰

فقط بایک تلفن

انواع کاغذ دیواری موکت پرده کرکره کفپوش نقاشی ساختمان انتخاب با شما نصب فوری با ما شرکت تزئیناتی رادیکو تلفن ۶۶۹۳۱۳

درکشوئی وپارتیشن پلی فا ۹۵۵۹۳۲

نقاشی ساختمان

کاغذ دیواری موکت خیلی فوری تلفن ۷۳۸۵۵۳ ۱-۱۰ آ-۱۸۲۵

کاغذ دیواری و موکت خارجی، سیرنک ۶۶۵۲۹۲

شرکت بخارست موکت و کاغذ دیواری در اسرع وقت ۶۲۶۶۴۱

تزئینات روشنک انواع کاغذ دیواری، موکت پرده کرکره به قیمت تجارتی و نصب فوری ۹۲۵۴۱۹

تزئینات و نقاشی

ساختمان در اسرع وقت ۹۳۹۷۷۱

برای ساختمان شما

تعمیرات ساختمان با مصالح تلفن ۳۵۴۵۴۴

نقاشی ساختمان تلفن ۳۵۴۵۴۴

سیمکشی و تعمیرات پذیرفته می شود تلفن ۸۳۹۴۶۶ ۱-۵ آ-۱۷۳۶

اسفالت، نقاشی، رولپلاک، کفسابی فوری ۹۳۶۸۹۵

اسفالت فوری

۹۸۰۵۳۸

نصب داربست فلزی ۷۳۰۳۶۲

فروش و نصب داربست ۸۵۶۲۵۴

کاشی

ایرانی وخارجی ۸۹۶۵۷۹

تعمیرات ساختمان کلی وجزئی ۹۳۴۲۸۳ آ-۱۹۳۳

مقاطعه کاری ساختمان

از تهیه جواز نقشه و تامین مصالح تاتحویل شرکت ساتردی ۷۵۳۳۹۰

سیمان کاری ونماسازی در اسرع وقت تلفن ۸۵۶۲۵۴

ساخت خرپا و هرنوع شیروانی و تعمیرات در تمام نقاط ایران شرکت آرمید ۳۵۴۵۴۴

علاقمندان تحصیل در کشورهای

امریکا، فیلیپین، هند و انگلستان می توانند با مشاورین ما تماس حاصل فرمایند. تلفن ۶۸۱۷۵۷ و ۶۸۱۱۲۸

تهران ایزولاسیون

یک نام مطمئن برای عایق کاری بامهای شما تلفن ۲۳۷۶۸۵ ۲۳۰۳۰۴

اسفالت و نقاشی فوری تلفن ۹۳۴۲۸۳

کارگاه فنی اشرفی

محل ترکیدگی لوله آب با دستگاه الکترونیک تلفن ۹۲۷۰۲۶

بهترین لوازم بهداشتی حمام

از بهترین سازنده های اروپا تلفن ۳۰۴۲۷۱ - ۳۱۱۱۸۷ - ۳۱۵۷۶۳

عملیات خاکبرداری

و اجاره دهنده ماشین های راهسازی تلفن ۷۸۱۱۸۸ پیمانکاری هاشمی

پاکتان

انجام کلیه خدمات ساختمان ۸۲۴۵۸۱

ایزولاسیون بام

در سراسر ایران پذیرفته می‌شود ۸۵۶۴۶۴ از ساعت ۹ الی ۱۸

آسفالتکاری

۷۹۳۴۵۶

سیمان وارداتی بقیمت تجارتی تلفن ۵۶۳۹۵۷

آسفالت کاری

۷۶۹۵۲۶

داربست فردوس

نصب فوری ۷۳۴۲۱۸

انواع سفال

آجر فشاری، نما، بلوک بقیمت رسمی، تحویل فوری تلفن ۶۶۹۵۶۶ و ۶۶۶۷۶۲

تولید و نصب سنگهای ساختمان و تعمیر ساختمان در اسرع وقت ۹۵۸۴۶۹

آسفالت

قیرگونی و محوطه زیر نظر مهندسین فن - تلفن ۹۲۲۳۱۴ - قربانی

پیمانکاری

۹۶۹۹۱۳

نقاشی ساختمان تلفن ۹۲۶۳۳۶

آسفالت

قیرگونی و محوطه تلفن ۷۹۳۴۵۶

پیچ و رولپلاک سنگ های نمای ساختمان ۲۷۶۸۶۱

رول پلاک سنگ ۶۴۶۱۳۶

اف. اف و سیم کشی ساختمان خیلی فوری ۸۹۹۹۵۸

نقاشی ساختمان مدرن فوری تلفن ۷۳۲۱۵۹

قیرو گونی واسفالت باتضمین ۷۳۸۴۵۵-۷۳۰۱۰۸ آ-۱۸۵۹

داربست فلزی نصب فوری

کرایه و فروشی

تلفن: ۳۵۷۶۱۸ نورهاشمی

نقاشی ساختمان همه رقم فوری تلفن ۷۳۲۱۵۹

داربست پلیت

نصب فوری داربست فلزی تلفن ۷۳۶۰۱۹

رابیتز

فروش و نصب سقفهای کاذب ۷۶۱۲۸۰ ۷۶۱۲۸۱

نقاشی مدرن ساختمان ۸۴۸۰۹۹

نقاشی ساختمان

شرکت رادیکو ۶۶۹۳۳۱

سیمان

تلفن ۸۲۷۹۳۱

انواع پشم شیشه ایرانی

تحویل فوری ۶۲۶۰۱۴

شستشوی مبل و فرش

توبی کلین

خشکشوئی موکت متری ۴۰ ریال مبل یکدست ۵۰ تومان به انضمام خشکشوئی فرش، پرده، کف پوش، پارکت و تشک اتومبیل و نظافت کلیه ساختمان زیرنظر متخصص فن در محل فوری تلفن ۷۵۸۹۶۰ ۱-۱۰ آ-۱۳۶۱

کلیه تعمیرات و رنگ آمیزی مبلمان منزل در اسرع وقت آریاشهر فلکه اول خیابان گلناز مقابل گرمابه جام جم مبل دوام ۹۷۷۹۴۴ ۱-۵ ۱-۱۰۳۲۸

تعویض رویه مبل ۶۶۰۰۲۸ و ۶۶۲۸۹۷

دوراکلین سرویس آمریکا

خشکشوئی مبلمان، موکت، فرش و تشک اتومبیل در محل، مطابق با آخرین تکنیک متداول در آمریکا گرفته مطمئن تر ۸۴۵۶۸۳ ۸۴۸۳۹۵-۸۴۸۳۹۶

قالیشوئی و رفوگری فردوسی

با سرویس ۳۰۲۶۳۹

کلین سرویس دیاکو

خشکشوئی موکت فرش مبلمان پرده کفشوئی مکالئوم موزائیک و داخل اتومبیل در محل با پیشرفته ترین تکنیک و کلیه تزئینات ساختمان ۸۳۳۷۰۱

قالیشوئی برف ۵۹۱۱۶۳ و ۵۹۳۳۰۷

خشکشوئی ایران نایس موکت فرش مبل تشک اتومبیل ۲۲۷۲۸۵

تلفن جدید قالیشوئی پارس ۵۵۳۷۲۰ آ-۱۷۷۴

پارت کلین

خشکشوئی فرش، موکت، مبل و نظافت کامل ساختمان ۷۶۲۵۰۲ آ-۱۳۳۶

نیازمندیهای اطلاعات

تلفنهای: ۳۱۲۴۱۳-۳۱۱۲۲۷

اطلاعات نیازمندیهای اطلاعات تلفنی آنهی میپذیرد

آگهی تغییر مکان

بدینوسیله باطلاع میرساند آدرس جدید
شرکت تهران‌نیرو
به خیابان شاه‌عباس نرسیده به خیابان جم‌پلاک۸۶ طبقه چهارم تغییر مکان یافت
تلفن ۸۳۱۳۸۷

جشن عقد وعروسی شما

سیتی کالر عکس‌رنگی دریك آلبوم زیباوفیلم رنگی ناطق تهیه وبه مدت یك هفته‌تقدیم‌مینماید قبلا به‌تلفن ۲۲۷۶۳۲ جهت‌رزرو مراجعه شود.

خشکشوئی موکت

مبل۷۸۱۷۱۳شبانه‌روزی
قالیشوئی‌روشن تحویل فوری ـ۰۹۳۲۸۳
قالیشوئی شربت‌اوغلی شستشو بااصول‌مذهبی
۹۲۶۱۸۹ ـ ۶۲۶۱۴۶

شرکت فورهاش

مظافت کلی ساختمان و خشکشوئی‌مبل موکت فرش و پرده ۷۵۶۵۰۸
قالیشوئی و رفوگری شمسائی ۳۹۳۴۶۴

قالیشوئی‌وطن

با۲۰سال‌سابقه‌درخشان‌آماده‌می‌شود تلفن بادستگاه‌های اتوماتیک:
۵۵۱۶۷۰

بدون ادعا

ناتالی اکسپرس خشکشوئی موکت مبل فرش پرده‌ونظافت کلی ساختمان ۸۳۲۲۳۲ و ۸۳۷۹۰۳

کلین سرویس پاکزا

خشکشوئی فرش مبل ـ موکت وکلیه کفپوش ها با آخرین تکنیک تمیز تر و ارزانتر تلفن ۸۵۲۹۹۵

کارخانه قالیشوئی زمرد ۹۲۱۷۷۴

کلین سرویس آمریکا
خشکشوئی موکت مبلمان پرده‌شو، تشک، اتومبیل و محل نظافت کلی ساختمان
۸۵۷۷۸۷-۸۴۲۱۱۱

قالیشوئی بیوك

بسرپرستی داریوش
رفوگری و رنگ برداری‌پذیرفته می‌شود تلفن ۵۵۱۳۶۰ و ۹۷۷۱۱۸

قالیشوئی طهران‌روحانی

با۲۰ سال سابقه درخشان ۵۳۴۰۷۷

سرویس‌شهریور

بزرگترین خشکشوئی مبلمان موکت، فرش، پرده و تعمیر کرکره شبانه‌روزی
تلفن ۷۳۸۲۲۲

قالیشوئی اخوان

تلفن ۵۹۵۳۹

خشکشوئی موکت

متری ۵ تومان فرش ۸ تومان‌و مبلمان یکدست ۱۰۰ تومان ۶۵۷۳۹۲

موسسه ایران کلینز

خشکشوئی‌موکت‌مبل موزائیک کفشوئی مکالئوم تزئینات و نظافت کلی ساختمان تلفن ۸۴۳۷۴۹

تعمیروسرویس‌شوفاژ

سرویس،تعمیر و نصب‌شوفاژ در اسرع وقت ۹۵۲۶۴۹

شرکت هیت‌استیل

نصب، نگهداری، تعمیرات شوفاژ بطور شبانه روزی ناسیسات شهرستان پذیرفته می‌شود ۹۳۵۷۶۱

تعمیر شوفاژ

فوری ۸۹۹۹۵۸ و ۸۹۹۰۴۱

لوله‌کشی گاز

لوله کشی گاز طبق استاندار و تائید شرکت ملی گاز شرکت‌رفیکان ۲۲۹۸۵۶

لوله‌کشی گاز

شرکت ایران‌باخار
باتائید شرکت ملی گاز
تهویه ـ شوفاژ ـ برق
۸۴۲۸۵۴ ـ ۸۴۸۴۲۱
۱ـ۲ آ۱۴۱۸

لوله‌بازکنی

خدمات شهری پارس
تشخیص‌ترکیدگی لوله‌بادستگاه الکترونیکی، لوله‌بازکنی فوری
۸۵۱۶۲۹
لوله بازکنی وترکیدگی لوله
تلفن ۸۵۳۸۹۴
لوله‌بازکنی شمیران ۲۶۳۵۴۶
تمام نقاط تهران
تخلیه چاه
لوله‌بازکنی
۳۶۰۲۰۹
۳۶۰۶۹۶
لوله‌بازکنی و ترکیدگی ۹۲۵۸۶۴

تشخیص

ترکیدگی‌لوله
بادستگاه مجهز امریکائی و ترمیم بلافاصله تلفن ۹۳۹۴۲۹
آ۱۴۰۴ ـ ۱ـ۱۰

تشخیص ترکیدگی لوله و لوله بازکنی فوری
۹۵۵۵۹۲

تشخیص

ترکیدگی
لوله بادستگاه الکترونیکی و ترمیم و لوله بازکنی فوری
۹۳۵۸۹۵
لوله‌بازکنی فوری
تلفن ۷۶۱۶۰۱
تشخیص ترکیدگی لوله و لوله بازکنی شبانه روزی فوری
۳۶۲۶۰۹

تشخیص

ترکیدگی با دستگاه الکترونیک و ترمیم ۹۲۶۱۵۶

لوله بازکنی

تعمیر لوله‌کشی ساختمان و گاز تلفن ۲۷۷۹۹۳
۱ـ۱۸۳۹
لوله‌بازکنی فوری
۳۵۴۵۴۴
لوله بازکنی قصر تمام نقاط
یکساعته بدون تعطیل
۷۳۰۲۱۱
آ۱۳۲۵

تشخیص

ترکیدگی
لوله بادستگاه الکترونیکی و لوله بازکنی و ترمیم
۶۵۹۰۴۷ و ۹۲۰۱۷۵
لوله بازکنی ترکیدگی و نشتیابی حومه شمیرانات
۲۶۲۶۹۸
لوله بازکنی فوری
۳۴۴۶۲۷
لوله بازکنی و تشخیص
۳۴۱۶۳۸
لوله بازکنی‌شبانه‌روزی
فوری ۶۳۶۳۷۹
فوری‌ـفوری
تشخیص ترکیدگی لوله و بازکردن فاضلاب
۲۲۹۵۳۷

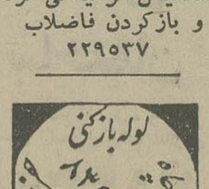

تعمیربخاری آبگرمکن

سرویس بخاری و ابگرمکن ۶۴۷۷۹۹

سرویس بخاری و آبگرمکن فوری۷۶۶۷۳۳

نصب و نگهداری فوری شوفاژ، تهویه، برق، ۸۹۴۱۵۱ و ۸۹۱۷۴۸
سرویس و نگهداری شوفاژ ۶۵۹۱۴۹
نصب سرویس و نگهداری شوفاژ تلفن ۳۰۵۴۱۶
نصب‌شوفاژ و تهویه مطبوع و آب رسانی شرکت مکرول ۸۲۲۷۸۸
سرویس شوفاژ، نصب ونگهداری تلفن۶۵۳۰۵۱

شبانه روزی

سرویس شوفاژ بانازل ترین قیمت تلفن ۸۴۹۴۲۷

نصب‌و لوله‌کشی‌شوفاژ تهویه ـ آبرسانی ـ گاز شرکت تاوسا ۷۹۴۶۹۴

تعمیربخاری آبگرمکن

سرویس بخاری و ابگرمکن ۶۴۷۷۹۹

سرویس بخاری و آبگرمکن فوری۷۶۶۷۳۳

نصب و نگهداری فوری شوفاژ، تهویه، برق، ۸۹۴۱۵۱ و ۸۹۱۷۴۸
سرویس و نگهداری شوفاژ ۶۵۹۱۴۹
نصب سرویس و نگهداری شوفاژ تلفن ۳۰۵۴۱۶
نصب‌شوفاژ و تهویه مطبوع و آب رسانی شرکت مکرول ۸۲۲۷۸۸
سرویس شوفاژ، نصب ونگهداری تلفن۶۵۳۰۵۱

شبانه روزی

سرویس شوفاژ بانازل ترین قیمت تلفن ۸۴۹۴۲۷

نصب‌و لوله‌کشی‌شوفاژ تهویه ـ آبرسانی ـ گاز شرکت تاوسا ۷۹۴۶۹۴

تعمیر یخچال

خیلی فوری ۶۶۰۸۵۷

نصب وتعمیر یخچال

سردخانه و یخ سازی خیلی فوری ۳۰۵۴۵۳

تخلیه‌چاه

تخلیه چاه فوری ۹۳۰۴۷۲
ارزانترین تخلیه تراش چاه ولوله بازکنی تلفن ۶۴۸۵۵۲

تخلیه‌چاه

۹۲۰۱۷۵ و ۶۵۹۰۴۷
تخلیه چاه متری ۱۵۰ ریال تلفن ۵۲۱۶۷۶ ـ ۶۴۳۰۲۷ مهتاب
تخلیه چاه ولوله‌بازکنی
۹۲۱۳۶۱
تخلیه چاه و لوله‌بازکنی
۷۶۶۷۳۳
تخلیه چاه و انباری ۲۶۳۵۴۶
تخلیه چاه فوری ۹۳۸۷۳۶
تخلیه چاه فوری
تلفن ۳۵۴۵۴۴

تخلیه چاه و انبار
۲۷۳۰۳۱
شرکت‌فنی آبشارتخلیه و حفر چاه با پمپ های مخصوص لجن‌کش
۶۸۷۹۲۸

تخلیه‌چاه

۳۴۴۶۲۷

آگهیهای مسترقه

مولدبرق های سیار کرایه
تلفن های: ۳۵۵۵۶۴
نورماسکن: ۳۵۵۵۶۵

مشاور حقوقی

و وکیل شما در کلیه امور ۴و۵ الی۷و۵ بعداز ظهر تلفن ۶۶۶۵۷۴

پخش جوهر اسید

اصغر ابوالقاسمی تلفن ۳۵۱۹۱۶

دارالترجمه حسن‌پور

کلیه امور ترجمه و اوراق رسمی و غیر رسمی شما را در اسرع وقت انجام می دهد شاه چهار راه امیر اکرم تلفن ۶۶۶۱۹۳

گـــــــمشده

یك سند موتور بشماره شهربانی ۳۷۳۲ تهران ۴۴ به نام آقای ذبیح‌اله غیاثوند مفقـود شده از جویندگان تقاضا میشود بشماره تلفن ۷۳۰۵۳۹ تماس حاصل نمایند

مفقود شده
غروب ۱۷ بهمن ماه در مسیر سپیدار تخت جمشید جاده قدیم تاجنگل‌ساعی دو پاکت جداگانه یکی محتوی ده هزار تومان اسکناس و دیگری حاوی کارت شناسائی و اوراق خصوصی وکارت شماره تلفن مفقودشده ازیابنده تمنی میشود بابرداشت هرمبلغ که مایل است بقیه رایا لااقل اسنادرابنشانی‌دادگستری شعبه ۱۰ دیوانعالی کشورلطف فرمایندیابا تلفن ۶۶۰۶۱۲تماس بگیرند و مژدگانی‌دریافت‌دارند فریدون گدابلو
۱ـ۳ آ۱۸۰۰

چک های شماره ۰۲۵۱۵۱ تا ۰۲۵۱۷۵ـل ازحسابجاری۱۱۱۷ مربوطبه‌بانک اعتبارات تعاونی توزیع‌بازاربنام قدرت‌اله وقری مفقود گردیده و ازدرجه اعتبار ساقط است.
آ۱۵۱۵۹

بدین وسیله به اطلاع عموم میرساند که دسته چک شماره ۲۹۴۳۰۱ تا ۲۹۴۳۵۰ مربوط به حساب جاری شماره ۶۳۵۵ این شرکت نزد بانک عمران شعبه مرکزی و همچنین دسته چک مربوط به حساب جاری شماره ۵۰۸۱ این شرکت نزد بانک ملی شعبه خشایار مدتی قبل مفقود گردیده ، هر دو حساب‌فوق مسدودو هر چکی مربوط به این دوحساب از درجه اعتبار ساقط است
مهندسین‌مشاوردیسمان
آ۱۳۳۷

کیفی‌محتوی سند مالکیت(حسن آباد پشت بیمارستان سینا) و مقداری فاکتور از روز یکشنبه ۱۶ر۱۱ر۳۶مفقودشده ازیابنده تقاضا میشود بتلفن ۵۴۴۷۴۱ آقای جوانمرد اطلاع و پس‌از تحویل مژدگانی دریافت‌دارد.
۱۵۲۴۵

دو برگ‌سهام باشماره‌مخصوص ۵۱۱۱۴ بشماره های ۴۲۸۸۴ و ۴۲۸۸۵ بنا م‌عباس‌سرجوقیان مفقود شده و از درجه اعتبار ساقط است.
آ۱۵۲۴۱

سپرده ثابت شماره ۴۶۰ر۵ شعبه‌بانک صادرات بلوار ناهید ۲۰۲۸ بمبلغ ۶ میلیون ریال سررسید۲۶ر۱۰ر۲۰۳۶ بنام‌خانم هما بیقی مفقود گردیده و از درجه اعتبار ساقط است.
آ۱۲۷۲

پروانه اقامت بشماره ۰۳۰ر۱۴ر۲۷۵آقای ولفنیلس تبعه دولت المان کارمندشرکت ترانسکو مفقود گردیده است از یابنده خواهشمند است به تلفن ۸۹۲۲۵۲ شرکت ترانسکو اکپرس اطلاع داده مژدگانی خودرا دریافت دارد.
آ۱۰۴۰۹

یک عدد پاکت محتوی تعدادی وکالتنامه‌محضری‌وسایر اسناد خصوصی‌بدون‌هیچگونه وجه نقد یا اوراق بهادار متعلق به اینجانب غلامحسین شایگان از اصفهان مفقود شده از یابنده استدعا میشود با استرداد آن به اینجانب ضمن این عمل خدا پسندانه مژدگانی مشروعی‌نیز دریافت نماید نشانی محل کار: از ساعت ۸ صبح تایک بعد از ظهراصفهان‌خیابان سپه‌روبروی بانک بازرگانی تلفنهای۲۲۷۶۴ و ۲۲۱۶۹منزل: اصفهان‌خیابان آذر پلاک ۱۴۴ تلفن۳۴۵۰۲
۱ـ۱۵۲۳۷

پیدا شده

یک جلد گواهینامه به شماره ۲۳۴۰ و یک برگ فتوکپی شناسنامه بنام حسین دهقانی مشکانی‌پیداشده‌بتلفن۵ـ۳۱۱۲۲۴ مراجعه شود
۱ـ۱۴۲۳

آپارتمان فروشی

آپارتمان لوکس مهندسی ساز یکو دو اطاق خوابه درگیشا ۶۳۵۰۷۶

دو دستگاه آپارتمان ۳ اطاقه کاملانوساز در خیابان امیرکبیر کوچه امین دربار ماشین رو از ساعت ۸ تا۴ بعد ازظهر تلفن ۳۱۷۳۵۹
۱ـ۴ ا۱۹۳۷

با وام بانکی

خیابان‌پهلوی جنوب‌تئاتر شهر۱۲ دستگاه‌آپارتمان ۱و ۲ اتاق خوابه با پارکینگ جهت فروش یا اجاره یکجا عصرها
۶۴۰۳۳۴

آپارتمان فروشی

آپارتمان‌مهندسی‌سازتك واحدی ۳ اطاق خوابه هال و سالن سرویس کامل شوفاژ آسانسور پارکینگ۲ نبش‌درخیابان کاخ بفروش میرسد تلفن
۶۶۵۳۳۲

اکازیون

آپارتمان ۱۱۰ متر۳اطاق هال انباری پارکینگ۱۵۰ متر فضای سبز خیابان اول نیروی هوائی‌خیابان ۲۹ر۱ جنب‌بانك‌صادرات فروشی تلفن ۲۳۷۵۱۵

گیشا آپارتمان مهندسی ساز با تلفن فروشی تلفن ۶۵۰۷۳۴
آ۱۲۵۲

آپارتمان فروشی

چند دستگاه آپارتمان۲و ۳ اطاق خوابه‌دربهترین نقطه عباس‌آباد
۸۴۴۰۰۸ و ۸۴۱۵۶۹

تهران‌پارس

آپارتمان نصف نقدبقیه ۵۰ ماهه ۷۸۲۱۲۸

تهران‌نو دو اطاق خوابه نصف نقد بقیه ۵ ساله
تلفن ۷۹۴۸۶۹

خیابان آریامهر نزدیك خیابان پهلوی

چند دستگاه آپارتمان ۴ اطاق خوابه باشوفاژ و پارکینگ و اسانسور نوساز از قرار هر متربنای مفید ۵۵۰۰ تومان به فروش میرسد
تلفن
۹۳۳۹۷۶ و ۹۲۸۰۸۲
۱ـ۱۰ آ۱۸۳۵

اپارتمان فروشی شمال شهر ۹۲۸۰۸۲

خیابان وزراء

چند دستگاه اپارتمان ۳ اطاق خوابه با شوفاژ و اسانسور وکف موکت از قرار هر متر بنای مفید۶۰۰۰ تومان بفروش میرسد تلفن
۹۳۳۹۷۶ و ۹۲۸۰۸۲

آپارتمان از ۲۵۰ هزار تومان ببالا از چهار راه قصر تا شمیرانات‌تلفن ۲۲۸۹۷۱تفکری

آپارتمان تهران‌پارس

نقد و اقساط ۷۸۱۹۱۸

فروش آپارتمان لوکس در ونك

۲ اطاق خوابه سالن ناهار خوری‌با آسانسور فن کوئل انباربا‌پارکینگ استخر مشترک کف پارکت و موکت احضار سرایدار سیستم صوتی و آنتن تلویزیونی فروشی
نصف نقد و بقیه اقساط
۸۴۷۹۸۲ ـ ۸۵۳۷۳۶
۱ـ۱۰ آ۱۵۳۰

آپارتمان و مغازه‌فروشی

خیابان آریامهر تلفن ۶۵۵۸۵۶

درگیشا خیابان ۳۳

دو دستگاه آپارتمان ۵ اطاقی ۱۸۰ متر بنای مفید باپارکینگ جداگانه و ۱۵ متر انباری‌جمعا ۳ طبقه ساختمان بقیمت ۷۵۰ هزار تومان فروشی تلفن های ۹۲۸۰۸۲ و ۹۳۳۹۷۶

در جمشیدآباد شمالی

۴دستگاه آپارتمان تك واحدی هریک بمساحت ۱۱۰ متربنای مفید باپارکینگ‌و شوفاژنوساز متر مربعی ۵۰۰۰ تومان بنای مفید بفروش میرسد تلفن‌های ۹۳۳۹۷۶ و ۹۲۸۰۸۲

تهران‌پارس

اپارتمان یک واحدی ۳ اطاق خوابه خالص ۱۲۰ متر با پارکینگ ۵۵۰ هزار تومان‌تلفن ۷۹۵۴۲۰
۱ـ۴۳ آ۱۷۴۳

عباس اباد مهناز
یکدستگاه ۲ اطاق خوابه با کلیه‌تجهیزات‌فروشی ۸۵۳۸۰۷
۱ـ۳ آ۱۷۶۵

اکازیون

آپارتمانهای ۱ و ۲ و ۳ و ۴ اطاق خوابه در امیر آباد و یوسف آباد فروشی تلفن ۶۵۲۸۸۷
۱ـ۳ آ۱۳۲۷

اپارتمان فروشی
نقد و اقساط تلفن ۳۴۱۷۸۰
۱ـ۴ آ۱۴۲۳

۴ دستگاه آپارتمان نصف نقد بقیه ۳۶ قسط تلفن ۵۶۳۹۶۷
۱ـ۳ آ۱۸۲۳

آپارتمان۲اطاق خوابه بمساحت مفید ۹۰ متر باضافه انباری پارکینگ‌و کلیه تجهیزات شمال ظفر بمبلغ ۵۳۰ هزار تومان‌یک ماهه‌آماده‌تحویل توسط شرکت سازنده بفروش میرسد بین ۴تا ۸ بعد ازظهر تلفن ۸۳۹۳۵۲
۱ـ۲ آ۱۲۶۲

خیابان فرح

آپارتمان طبقه اول با ۳ اطاق خواب و حیاط مشجر شخصی سازانباری‌و پارکینگ‌اختصاصی و اطاق مخصوص مستخدم فروشی تلفن ۸۵۳۸۰۷
آ۱۲۶۰ ۱ـ۳

خرید ـ فروش ـ اجاره آپارتمان . ویلا در تمام نقاط‌آپارتمانهای‌مسکونی تجاری ـ در جردن ـ بخارست ـ سلطنت‌آباد ـ تخت جمشید ـ میر داماد ـ با وام بانکی دهساله موجود است . تلفن ۲۲۸۱۲۸ ازساعت ۹ صبح تا ۱ بعدازظهرو ۴ تا ۸ بعدازظهر

قابل توجه پزشکان محترم
اپارتمان‌جهت‌مطب تخت‌طاوس کوه نور تلفن ۶۵۰۷۳۴
آ۱۲۵۱

مجهز ترین مجتمع پزشکی واداری در میرداماد

آپارتمان ازیك الی چهار اطاقه فروشی بازدید پهلوی بالاتر از میدان ونك‌بلوار پهلوی (میر ـ داماد) اولین ساختمان جنوبی روبروی کلینیك پایتخت مراجعه‌و یا به تلفن ۶۸۲۸۷۰ تماس بگیرید .

اکازیون

فروش یکدستگاه آپارتمان در طبقه دوم بعلت مهاجرت به خارج با ۱۹۰ متر مفید ۴ اتاق خوابه در ونک تلفن ۶۸۷۱۷۴
آ۱۳۳۰

فروش فوری آپارتمان تهران پارس ۱۲۶متر انباری‌آسانسور و پارکینگ شوفاژ کاغذ دیواری پرده‌سان‌درایه موکت کولر و۱۵۰هزار تومان بدهی بانکی به فروش می‌رسد تلفن ۳۴۵۸۹۵

آپارتمان های لوکس فروشی درجردن

در بهترین نقطه جردن اپارتمان های ۳ اطاق خوابه باسالن‌بهارخوری گچ بری شده باتن‌کول آسانسور و تمامی سرویس ها فرنکی با فیش تلفن و پارکینگ اختصاصی آنتن مرکزی و اطاق مستخدم با ـ سرویس جهت‌ساختمان تلفن ۸۲۹۶۷۷ و ۸۳۹۵۷۷

یوسف آباد و امیرآباد آپارتمان های لوکس و ارزان فروشی ۶۲۲۳۸۰ و۶۲۲۱۸۲

اکازیون

آپارتمان دو اطاق خوابه در فرح شمالی ۴۹۰ هزار تومان ۸۴۱۲۱۵
۱ـ۵ آ۱۹۰۳

امیرآباد شمالی

اپارتمان‌دو اطاق خوابه‌مهندسی ساز با کلیه تجهیزات تلفن ۶۳۳۷۳۶ و ۷۸۰۷۹۱
۱ـ۲ آ۱۹۳۵

روزولت ۲۵ شهریور
آپارتمان‌دو اطاق خوابه مشرف به سفارت بادید عالی بفروش میرسد تلفن ۸۲۵۹۳۶ ـ ۸۵۶۷۸۷
۱ـ۲ آ۱۹۸۲

آپارتمان

۳و ۴ و ۵ اطاقه باقیمت مناسب نقد و اقساط تلفن ۷۹۴۶۵۴

جمشیدآباد شمالی نرسیده‌به‌بلوارآپارتمان تك واحدی

دو دستگاه آپارتمان مناسب برای محل کار و سکونت دارای۵اطاق و ۱۹۰ متر بنای مفیددر طبقه دوم و سوم۶۵۰ هزار تومان فروشی تلفن ۹۲۸۰۸۲ و ۹۳۳۹۷۶

آپارتمان و دفتر کار مطب و یا محل کسب

درمیدان شهرداری نارمکشیک ومدرن باموکت اعلا و کرکره و(۶) اطاق و تراس ۴۰متری وسرویس ایرانی و فرنگی‌فقط ۵۷۰ هزار تومان تلفن ۷۳۴۶۹۷
۱ـ۵ آ۱۹۳۰

طبقه اول‌ازیك ساختمان ۳ طبقه شخصی‌ساز با بهترین آب‌و هوا در نیاوران‌خیابان جمشیدیه ۴ اطاق خواب‌باسرویس ۵ر۱ میلیون تلفن ۲۸۷۹۱۷

اکازیون واقع در داودیه میرداماد رازانی شمالی بمساحت۵۱۰ متر ۱۳۰۰ متر زیر بنا باشوفاژ کولر تلفن‌در سه طبقه و نیم که سه طبقه آن‌هر یک دارای۴اطاق‌خواب وسالن ناهار خوری و۲حمام ودو سرویس کف موزائیک سنگ‌مرمرباستخر و پارکینگ قیمت ۴ میلیون و ۹۰۰ هزار تومان فروشی ۸۵۳۷۳۶
۱ـ۶ آ۱۴۲۰

ساختمان تجارتی در تخت جمشید

نوساز با آسانسور با قیمت مناسب بفروش‌میرسد ۲۲۲۴۷۹ و ۲۲۲۴۸۰
آ۱۹۲۲

در خیابان آریامهر

خانه‌ای بمساحت ۳۵۰ متر مربع دو طبقه هر طبقه ۴ اطاق خواب با شوفاژ وتلفن مستقل و پارکینگ و کلیه تجهیزات‌مدرن‌بقیمت ۲ میلیون تومان بفروش می رسد تلفن های ۹۳۳۹۷۶ و۹۲۸۰۸۲
آ۱۵۰۹

خیابان تاج

نرسیده به سه راه شهر آرا خانه‌ای دو طبقه۴اطاق‌خوابه بمساحت ۲۰۰ متر مربع با ساختمان ۲ ساله و لوله‌کشی شوفاژ و گاز هر طبقه مستقل بقیمت‌یکمیلیون و ۲۰۰ هزار تومان بفروش میرسد تلفنهای ۹۳۳۹۷۶ و ۹۲۸۰۸۲
۱ـ۵ ا۱۷۱۸

در خیابان آریامهر

خانه‌ای‌بمساحت ۳۰۰ مترمربع ۲ر۵ طبقه، طبقه اول ودوم ۴اطاقه و طبقه سوم ۳اطاقه بالوله‌کشی‌گاز و اب و برق وتلفن و سرویس کامل‌بقیمت یکمیلیون و ۶۰۰ هزارتومان فروشی تلفن های ۹۳۳۹۷۶ و ۹۲۸۰۸۲
۱ـ۱۰ آ۱۳۴۲

عباس‌آباد

ساختمان دو طبقه هر طبقه ۳ اطاق خواب‌با شوفاژ و تلفن شخصی ساز بمساحت ۴۲۰ متر بقیمت ۲ میلیون و ۴۰۰ هزار تومان فروشی تلفنهای ۹۲۸۰۸۲ و ۹۳۳۹۷۶
۱ـ۱۰ آ۱۳۴۴

در جمشیدآباد شمالی

ساختمانی دونبش قدیمی ساز دو طبقه و نیم مستقل با ۸ اطاق و تلفن قابل سکونت باکلیه تجهیزات بقیمت یک میلیون تومان فروشی تلفنهای ۹۳۳۹۷۶ و ۹۲۸۰۸۲
۱ـ۱۰ ا۱۲۲۱

ویلا ۳ اطاق خوابه‌تمام مبله‌کورش‌کبیر ۲۲۶۵۵۰

چند دستگاه آپارتمان فروشی دربهترین نقطه عباس آباد
۸۴۳۲۳۷
۱ـ۱ ۱۸۳۱

آپارتمان فروشی۲اطاق خوابه بر خیابان شیخ هادی مقابل گرمابه‌رازی تلفن ۳۷۶۸۷۱ و ۲۶۸۲۶۷
آ۱۸۲۸

تعداد ۱۰ دستگاه آپارتمان مهندسی‌ساز تفکیک شده واقع در خیابان بیست و یکم گیشا دارای ۳اطاق خواب سالن ، سرویس کامل ، حمام ، فیش تلفن ، کولر، لوله‌کشی گاز، شوفاژ روشن، آسانسور ، پارکینگ ، انباری مستقل با آب و برق بدون واسطه بفروش میرسد طالبین صبحها باتلفن ۶۳۷۶۳۹ و عصر ها ۷۵۳۲۹۸ تماس بگیرید.
۱ـ۳ آ۱۷۵۵

اکازیون واقعی

آپارتمان۲ اطاق خوابه‌مهندسی ساز با فرکوئل و آسانسور و لوله‌کشی‌گازباموکت وسرویس کامل۱۰۰۰ متر حیاط وپارکینگ اختصاصی‌فوری بقیمت مناسب بفروش میرسد تلفن۶۴۵۶۰۳
۱ـ۳ آ۱۷۴۲

خانه‌فروشی

یوسف آباد (فروش یااجاره) از ۳ طبقه شخصی ساز طبقه اول که زیر بنای ۲۰۰ متر با ۱۰۰متر حیاط اختصاصی تلفن کولر گرکره یک میلیون و ۹۰ هزار تومان با شرایط سهل تلفن ۶۳۷۹۰۶
۱ـ۳ آ۱۶۵۸

خیابان شاه غربی

خانه‌ای ۲۸۰ متر دو طبقه مستقلاتی فروشی ـ خیابان پیروز کوچه متین پلاک ۱۶ تلفن ۲۷۱۳۵۸
آ۱۹۱۰

عباس‌آباد اندیشه یك

ساختمان ۵ طبقه تك واحدی ۳ اطاق خوابه با فن کوئل‌و انبارپارکینگ استخر مشترک کف پارکت و موکت احضار سرایدار سیستم صوتی و آنتن تلویزیونی فروشی نصف نقد و بقیه اقساط
۸۴۷۹۸۲ ـ ۸۵۳۷۳۶
۱ـ۱۰ آ۱۳۴۵

اوکازیون

یک منزل ۳و۵ طبقه با ۳شماره تلفن در خردمند جنوبی به فروش میرسد تلفن۳۱۵۶۱۴
آ۱۴۰۰

دوباب خانه ۱۲۰و ۱۴۰ متری در جمشیدآباد شمالی

هریک دارای۵اطاق وسرویس کامل آب و برق و تلفن‌قابل سکونت هر یک ۶۰۰ هزار تومان بفروش میرسد تلفن های ۹۳۳۹۷۶ و۹۲۸۰۸۲
۱ـ۵ آ۱۸۶۹

خیابان تاج شادمهر

خانه دو طبقه شمالی لوکس ۱۸×۶ باه اطاق و تلفن و دو کولر فروشی پاباخانه مستغلاتی حدود ۲۰۰ متر در شمال غرب یا شمال تهران معاوضه میگردد از ۲ ببعد تلفن ۹۷۶۲۵۹
۱ـ۲ آ۱۳۲۹

خانه‌ای‌درسید خندان بمساحت ۹۰متر ۲۰۰ متر زیر بنای ۱۳ ساله قیمت ۵۵۰ هزار تومان تلفن ۲۳۳۷۳۰
۱ـ۳ آ۱۷۷۳

خانه‌ای‌درتهران ویلا شخصی ساز مساحت ۳۱۲ متر ۳ اطاق خواب آشپزخانه بزرگ سالن نهار خوری هال بزرگ باتلفن باتمام تجهیزات و حیاط ماشین رو فوری بفروش میرسد تلفن ۹۷۴۲۹۲
۱ـ۳ آ۱۸۱۴

در قیطریه فروشی یا معاوضه

خانه‌ای‌بمساحت۳۸۶ مترجنوبی هر طبقه ۳ اطاق خواب سالن وناهار خوری هال شوفاژ شخصی‌سازفروشی یا معاوضه میشود ۸۴۵۰۵۱
۱ـ۳ آ۱۷۰۲

فوری
ساختمان ۳ طبقه ۴اطاق‌خوابه مهندسی‌ساز در ونکبمساحت ۵۷۰ متر قیمت یک میلیون و ۲۰۰ هزار تومان ۸۴۱۲۱۵
آ۱۹۰۵

خانه شمالی ۱۰۸ متر در ۲ر۵ طبقه ۵ اطاق باکولر و تلفن در خیابان شاهپور بفروش‌می رسد ۵۶۲۳۸۷
رسد تلفن ۵۶۲۳۸۷
آ۱۴۱۸

خانه ۲ طبقه در خیابان پامنار مسجد پامنار کوچه ملا باقر ماشین‌رو برای انبار ۷ اطاق ۲۳۰ متر زمین ۷۵۹۵۷۰
۱ـ۲ آ۱۴۰۳

دروس چاله هرز خانه ۱۸۰ متری با ۲۰۰ متر بنای ۸ ساله ۹۰۰ تومان از ظهر ۹۳۱۰۷۴
۱ـ۳ آ۱۸۲۹

اکازیون
منزل ویلائی ۲۰۰ متر بابرق‌و آب‌و تلفن فرح آباد ژاله‌خیابان همایون ۱۰ متری فرح ۶۹۰ هزار تومان ۸۴۱۲۱۵
۱ـ۲ آ۱۲۶۱

خانه‌ای درخیابان اریامهر کاج ۱۵۰ متر ۶ اطاق یک انباری تلفن ۶۵۲۰۲۶
۱ـ۳ آ۱۲۷۸

منزلی‌دو طبقه مستغلاتی شمالی وجنوبی بمساحت ۶۵۰ متر فروشی تلفن ۸۵۱۳۱۲
آ۱۳۴۸

داودیه ـ نفت

ویلائی بمساحت ۵۴۰ متر۸۵۰ متر زیر بنا در دو طبقه طبقه اول دارای سالن ناهارخوری دو اطاق خواب و یک اطاق دفتر طبقه دوم دارای ۵اطاق خواب و سرویس و حمام با استخر و گچ بری مهندسی‌ساز فروشی۸۴۷۹۸۲ و ۸۵۳۷۳۶

سرقفلی مغازه

مطب واگذاری
مطبی در خیابان بلوار واگذار میشود تلفن ۷۳۰۰۵۵ بعدازظهر ها تماس حاصل فرمائید

میرداماد میدان محسنی
سرقفلی‌مغازه‌های‌یک ساژلوکس واگذار میشود ۸۵۳۷۳۶

هم مغازه و دفتر کار بزرگ و مدرن بادریهای ایتالیائی هم خانه‌شخصی با شوفاژ روشن و پارکینگ وسیع قیمت ۲۶۵ هزار تومان تلفن ۷۳۴۶۹۷
۱ـ۳ ا۱۹۸۹

دفترکار

۲باب حجره تمیز با موکت وکاغذ دیواری با ۳ خط تلفن و تلکس در خیابان بوذرجمهری‌جنب بانك‌ملی بازارواگذارمی شود تماس با تلفن ۹۳۴۴۸۴ از ۸ صبح تاه بعدازظهر .

سرقفلی محل‌کار بازرگانی

تولیدی دارای ده اتاق با دو شماره تلفن برق سه فاز آب لوله‌کشی‌در لاله‌زار نبش‌کوچه رفاهی طبقه۲ تلفن ۳۱۹۱۸۱
آ۱۵۱۴۷

اکازیون

سه‌باب مغازه باپارکینگ برخیابان آیزنهاورمقابل دانشگاه آریامهرواگذار میشود تلفن ۹۶۲۱۱۱و ۹۵۴۳۱۶

کارخانه فروشی

(شهرصنعتی کورش ـ ساوه)

کلیه تاسیسات ساختمانی کارخانه‌ای بمساحت ۵۰۰۰متر مربع‌که ۱۰۰۰ متر مربع سالن سوله عایق شده بعرض ۱۹ متر وساختمان اداری ۱۲۰ متر مربع باآب و برق آماده برای‌کارهای صنعتی و تولیدی تلفن ـ۶۸۳۵۰۴ـ۶۸۲۷۴۲
آ۱۸۲۵

کارگاه ومغازه باجواز وتلفن فروشی تلفن ۷۹۸۱۲۶
آ۱۸۲۱

قابل توجه بانکها
یکباب مغازه در گوهر ـ دشت کرج باشیشه‌های شکسن در موقعیت عالی دونبش با تلفن واگذار میشود تلفن ۸۳۷۱۴۹

سرقفلی ۲ دهنه مغازه در بوذرجمهری غربی جنب سرای فردانش فروشی تلفن ۵۶۳۹۵۷

پمپ بنزین فروشی صبحها ۹۵۳۵۷۲ از ۲ ببعد ۸۵۰۹۰۶

زمین فروشی

زمین صنعتی فروشی ۹۳۶۷۵۳

زمین مهرشهر و شهرك غرب فروشی ۸۳۱۴۰۲ ۸۲۴۰۱۰

شهرك غرب و مهرشهر ۸۲۴۰۷

زمین جهت مرغداری ۲۲۵۰۰ متر بر جاده ۴۵ متری اسفالته فروشی تلفن ۵۶۲۵

نیازمندیهای اطلاعات

تلفنهای: ۳۱۱۲۳۰-۳۱۱۲۲۹

نیازمندیهای اطلاعات تلفنی آگهی میپذیرد

کرج کیلومتر ۱۲
چند قطعه زمین و باغ مناسب برای باغداری و ویلای خصوصی بمساحت ۱۰۰۰ الی ۴۰۰۰۰متر مربع بابرخورداری از هوای سالم و محیط ارام بادسترسی بسیارنزدیک به تهران و کرج بین اتوبان و جاده قزوین از متری ۲۵ الی ۶۰ تومان بی واسطه فروشی لطفا عصر ها و ایام تعطیل با تلفن ۹۷۴۲۸۵ تماس‌بگیرید.
آ_۱۳۷۵

نقد یا معاوضه
یک قطعه زمین در شهریار با اب و برق و پروانه مرغداری فوری فروشی تلفن ۲۶۴۷۵۵
آ_۱۷۲۱

آکازیون
۲۰۰ هکتار تفکیک شده به قطعات ۲۰ هکتاری‌با دو حلقه‌چاه عمیق‌پروانه تاسیس ۵۰۰ راس گاو در ۴۰ کیلو متری کرج بطرف قزوین بفروش میرسد تلفن های ۲۲۰۲۸۰ و ۲۲۰۷۸۱

بر جردن
زمین عالی دوبر ۹۰۰متر ۵۴۷۷۹۹ و ۶۲۹۱۸۳

اجاره آپارتمان

اجاره‌هر نوع‌ویلاآپارتمان ومحل‌کارتلفن ۹۳۶۱۸۱

آپارتمانهای ۲ و۳ و۴ و۵ اطاق خوابه برای اجاره تهیه مسکن‌گلدهاوس تلفن ۶۵۰۴۱۳ و ۶۵۲۶۳۲

اجاره در عباس آباد
دو دستگاه‌خانه دربست دارای شوفاژ تلفن ۷اطاق درب‌ماشین رو برای محل کار یامسکونی اجاره داده میشود ۸۴۵۰۵۱
۱_۳ ا_۱۷۰۱

آپارتمان ویلا محل کار۴ببالا موجود است ۶۸۱۲۷۷
۱_۲۳ آ_۱۸۴۲

رهن و اجاره
آپارتمان‌های لوکس مبله کامل باتلویزیون و شوفاژ روشن وموکت اعلا برای رهن و اجاره موجود است تلفن ۷۳۴۶۹۷
ا_۱۵۸۸

ساختمان ۳۵ اطاقه
باپارکینگ زیر زمین سالن‌وسیع آسانسورو ۵ رشته تلفن اجاره داده میشود ۶۲۵۲۰۱ و ۶۲۳۵۱۱

محل کار اجاره داده میشود
چند دستگاه‌اپارتمان‌جهت محل کاراطراف‌خیابان های‌ایزنهاور جمشید آباد شمالی و شاه و زرتشت و آریامهر اجاره داده میشود تلفن ۹۳۳۹۷۶ و ۹۲۸۰۸۲
۱_۱۰ ا_۱۸۲۹

رهن‌وتصرف
یکدستگاه‌آپارتمان طبقه همکف بااستخر و تلفن مستقل یاطبقه دوم سه اطاق خواب شوفاژ تلفن‌مستقل نو ساز بسیارمدرن بامبله یابدون مبله بمدت یک سال بمبلغ ۳۰۰ هزار تومان‌ـ پل رومی بالاتر از بولینگ پرسپولیس تلفن ۲۶۷۳۵۲ ـ ۲۶۳۱۲۲
۱_۲ آ_۱۹۰۰

تجریش
طبقه‌دوم‌یک ساختمان ۲ اطاق خوابه‌باتلفن مستقل تمام‌موکت کولرآماده‌اجاره تلفن ۲۷۹۴۳۰
ا_۱۲۶۵

بهترین نقطه دریان نو ۵ اطاق‌همکف‌سرویس کامل شوفاژ تلفن اجاره برای کار یا سکونت۹۷۴۶۶۴

۱۰۰ دستگاه آپارتمان از ۱تا۴ اتاق‌خوابه جهت اجاره باقیمت عادلانه‌موجودشاهین ۶۸۲۲۷۰
۱_۳ آ_۱۳۸۰

سید خندان خیابان مهران خانه ویلائی دربست ۳ اطاق خواب باسالن ناهار خوری و تلفن بدون شوفاژ اجاره۵۵۰۰ تومان تلفن ۸۴۷۹۸۲ و ۸۵۳۷۳۶
آ_۱۸۹۷

ساختمان دو طبقه دارای ۶ اطاق پارکینگو تلفن درخیابان ارباب جمشید برای دفترکار اجاره ۶۶۰۸۳۲
ا_۱۹۸۵

اجاره داده میشود
دودستگاه‌ساختمان هر دستگاه ۳۶ آپارتمان با پارکینگ اختصاصی و آسانسور وتلفن وکلیه‌تجهیزات‌واقع در خیابان کریمخان زند جهت شرکت ها و ادارات اجاره داده می شود تلفن های ۹۲۸۰۸۲ و ۹۳۳۹۷۶

نیاوران
طبقه‌دوم ساختمانی با ۲ اطاق خواب‌نهار خوری پذیرائی‌هال موکت‌شوفاژکولر تلفن‌مشترک سرویس ایرانی‌و فرنگی آماده اجاره تلفن ۲۸۷۹۴۹
آ_۱۸۰۲

وزراء ۳ خوابه نوساز طبقه ۴موکت‌عالی‌و پرده تلفن‌مشترک اجاره ۶۲۹۶۷۶
آ_۱۳۴۱

میرداماد میدان‌محسنی
۲۸دستگاه‌اپارتمان دارای ۱۴۰ اطاق‌باپارکینگ به گنجایش۱۲۰ اتومبیل‌درمحل تجارتی ومجهز به‌فن‌کوئل و آسانسور ۸ نفره برای‌دوایر دولتی وبیمارستان وشرکتهای بزرگ یکجا اجاره داده می شود ۸۴۷۹۸۲ و ۸۵۳۷۳۶

منزلی دریوسف‌آباد بالا اجاره داده میشود.یازده اتاق و پارکینگ وسیع برای موسسات‌وشرکت هاوسکنی تلفن۶۲۴۹۵۹

محل اجاره برای کارو سکونت ۸۳۸۸۳۳

طبقه دوم ساختمان شخصی ۴ اطاق خوابه مبله کامل با تمام وسایل‌زندگی‌واقع در نیاوران آماده اجاره تلفن ۲۸۲۲۳۹بعد ازظهرها
آ_۱۶۹۰

طبقه سه اطاق خوابه اجاره یکساله یوسف آباد۶۵۸۵۸۹
آ_۱۵۲۳۹

۵اطاق‌باهال بزرگ و سرویس کامل در نارمک اجاره دادهمی شود تلفن ۷۹۶۲۶۶
۱_۲ ا_۱۲۵۳

تخت طاووس‌ـ روزولت
سه اتاق‌خوابه ۳۰۰ متر زیربنا سرویس‌کامل‌انبار ـ تراس ـ شوفاژـکولرـ تلفن وپارکینگ تلفن ۸۲۳۸۹۱
آ_۱۲۴۳۶

نیاز آپارتمان اجاره

نیاز فوری اپارتمان ویلاهمکف برای خارجی ۶۸۷۰۵۵ ـ ۶۸۷۰۶۴
آ_۱۸۵۲

بتعدادی‌آپارتمان در شمال‌شهر فوری نیاز داریم ۶۸۲۲۷۰

شرکت امریکائی
بتعدادی‌آپارتمان ۲ تا ۴ اطاق خوابه احتیاج فوری دارد ۶۲۷۹۶۱
۱_۲

اطراف‌میدان‌کندی حدود۱۰۰۰ متر خانه‌ای جهت پانسیون کودک نیازمندیم تلفن۹۳۲۰۳۴
آ_۱۲۶۴

۴۸ ساعته آپارتمان‌شما
را اجاره میدهیم ارژنگ ۶۸۱۲۷۷

۴۸ساعته اپارتمان شما رابرای مسکونی ومحل کار اجاره می دهیم ۶۵۷۲۹۷
۱_۲۰ آ_۱۷۴۳

محل کار و سکونت در حوالی آیزنهاور کندی‌و شاه نیازمندیم ۹۳۹۸۶۵

نیاز اجاره زن وشوهر بیک آپارتمان۱یا۲ اطاق‌خوابه در شمال شهر حوالی یوسف آباد‌ـ امیرآباد میدان ولیعهدو درشمال شهر تا ۳۰۰۰ تومان ۸۳۹۴۶۶ عصرها ۲تا۷
آ_۱۳۲۸

نیاز خانه‌وویلااجاره

تعدادی ویلاوآپارتمان برای خارجیان شرکت شمال‌شهر احتیاج‌است ۸۵۰۶۳۱

ویلاو همکف‌شمال‌شهر برای خارجیان نیازمندیم ۲۳۰۲۷۳

ویلا و اپارتمان درشمال شهر برای کارمندان عالیرتبه شرکت خارجی فوری نیازمندیم۲۲۲۶۳۰ و ۲۲۷۵۱۱

چندین خانواده آمریکائی و آلمانی
بتعدادی آپارتمان وویلا در شمال شهر مخصوصا پهلوی دوادیه دروس سلطنت اباد باشوفاژ و کولر وتلفن نیاز فوری دارند ۶۸۷۸۱۲

احتیاج فوری به سوپر ویلا با سالن بزرگ و حیات مشجر برای سکونت‌سفیر ۲۲۷۵۱۱ و ۲۲۲۶۳۰

هر نوع ویلا و آپارتمان در داودیه‌خیابان‌نفت‌مورد احتیاج فوری است ۲۲۲۶۳۰ و ۲۲۷۵۱۱
۱_۵ ا_۱۹۲۹

نیاز خرید آپارتمان

خریدار اپارتمان و ویلا ۲۸۴۳۸۰

شهرک غرب و مهرشهر ۸۲۴۰۷۳

خرید فوری ویلا
بیک ویلا تا ۱۰۰۰ متر زمین و۵۰۰متردر شمال شهر تا۲۰ میلیون تومان خریداریم ۸۵۷۵۸۵
آ_۱۳۷۷

نیاز خرید زمین

زمینهای‌تهران پارس خریداریم ۷۹۳۰۲۰

زمین در مهرشهر و شهرک غرب خریداریم ۸۲۴۰۱۰ و ۸۳۱۴۰۲

خریدار زمین افسریه ۳۴۱۳۵۹

خرید و فروش زمینهای بلوار رضاپهلوی ۳۴۵۶۵۳

برای ایجاد شهرک زمین بزرگ خارج از محدوده ۲۵ ساله خریداریم‌دفتر براتی‌تلفن ۲۷۲۵۷۵

خرید زمین بلوار رضا پهلوی ۳۴۴۹۸۲

زمینهای افسریه وبلوار رضا پهلوی خریداریم تلفن ۳۴۳۳۴۶

اهواز
زمین‌خریداریم۷۹۴۴۱۸

بنگاه معاملات املاک

بورس اراضی مهرشهر کوی ولیعهد گوهردشت ۶۴۸۲۵۵

خرید وفروش مهرشهر
گوهردشت .فردیس ۹۲۲۷۳۹

خریدار و فروشنده زمین ۲۸۴۳۸۰

بورس املاک شمیران دفتر براتی ۲۷۲۵۷۵

دفتر پارس
مرکزمعاملات املاک‌شهر و شمیرانات ۸۴۱۵۵۸

معاملات پول

وام به چک کارمندی ، تلفن ملک ۳۱۶۹۹۷

پول شرطی ازصد هزار تا ۵ میلیون تومان‌ببالا ۹۲۰۸۲۹

پول شرطی موجود ۶۸۴۵۲۵

پول فوری‌در مقابل‌خانه و مستغلات موجود ۹۲۸۴۶۵

چك کارمندی ۸۳۹۷۴۰

برای تهیه وام فقط در مقابل وثیقه ملکی از یك میلیون تومان به بالا با ما تماس بگیرید ۶۶۶۲۶۳ ، ۶۶۴۶۱۸ ـ ۶۶۰۲۰۰

پول در مقابل املاک شمال شهر و شمیران موجود تلفن های ۸۲۵۲۶۳ و ۸۲۹۵۲۷
آ_۱۷۰۱

وام به چک کارمندی
بدون ضامن ۷۵۲۱۳۳

وام‌فوری
ارزانتر از همه‌جا روی ملك ـ اتومبیل و چك کارمندی و مازاد ملك چنانچه در رهن و گرو باشد فوری‌پرداخت میشود
۶۴۴۵۱۹

پول مورد نیاز

بپول‌راکدشما
هزاری ۵۰ تومان سود میدهیم ۳۱۶۹۹۷
آ_۱۶۶۹

حدود ۵ میلیون تومان در مقابل مبیع عالی با بهره‌خوب مورد نیاز است ۶۴۵۶۶۱

معاملات تلفن

مرکز خرید و فروش تلفن۳۳_۳۲_۸۵۳۰۳۱

استخدام

فقط ۱۸ نفر
بعد از اموزش رادیوو تلویزیون نقشه کشی برق فشار قوی وماشین نویسی به کار مشغول شوید تلفن ۶۴۹۴۹۴

به همکاری خانم منشی نیازمند است تلفن ۶۵۹۴۹۸
آ_۱۸۱۹

کارگر ورقکار و اجاق ساز استخدام میشود میهن‌گاز تلفن ۶۶۷۸۱۷

استخدام‌مصاحب
خانم با معلوماتی برای مصاحبت و کمك به‌مادر جوانی مورد احتیاج می باشد تلفن ۶۸۷۵۶۹

بیك دوشیزه دیپلمه ریاضی جهت‌حسابداری نیازمندیم تلفن۸۴۴۱۸۲

بیك خدمتکار زن یازن‌و شوهر باهم برای انجام کارهای منزل و آشپزی نیازمندیم متقاضیان با تلفن ۲۲۲۱۳۹ تماس حاصل نمایند .

به تعدادی کارگر ساده جهت پخش آگهی‌نیازمندیم ۲۳۴۳۰۲
آ_۱۳۳۵

آگهی استخدام
انباردار دیپلمه با معافی (غیر پزشکی) و حداقل یکسال سابقه کار انبار داری کارخانه مورد نیاز است.
علاقمندان میتوانند تقاضای همکاری‌خودراباذکر مشخصات کامل و نشانی و شماره تلفن به آدرس روزنامه اطلاعات راهنمای شماره ۷۷۷ ارسال دارند.
۱_۳ ا_۱۹۸۵

سکرتر آشنا به زبان انگلیسی تمام وقت ۸۵۷۵۴۹

مترجم انگلیسی کاملا ورزیده استخدام میشود
شاهرضا روبروی دانشگاه‌تهران‌دارالترجمه بوئر
۶۴۴۶۹۰

یکنفر مهندس ساختمان باتجربه باآشنائی کامل‌به زبان انگلیسی جهت سرپرستی یك کار بزرك در نزدیکی‌شیرازو همچنین دو نفر مهندس باسابقه جهت سرپرستی کارگاه های راه‌سازی درجنوب و شمال استخدام میشوند متقاضیان از ساعت ۱ تا ۳بعد از ظهر به آدرس خیابان ثریا شماره۲۵شرکت نوید آقای مهندس احدی مراجعه نمایند

به دوشیزه یا بانوی تلفنچی نیازمندیم تلفن ۶۲۶۶۴۱

منشی
پیمانکاری هاشمی‌اجاره دهنده ماشینهای راه ـ سازی به‌یکنفر دوشیزه تمام وقت نیازمنداست ۷۸۱۱۸۸

تعدادی نقشه‌کش با حداقل ۵ سال‌تجربه در طرح های راه سازی استخدام میشوند طالبین به خیابان فیشر آباد خیابان نیکو شماره ۴۳ مهندسین مشاور اتکو مراجعه فرمایند

دوشیزه یا بانو جهت‌کار ماشین نویسی فارسی و تلفنچی موردنیاز است تلفن ۹۷۶۰۶۱

هنرپیشه زن و مرد
آموزشگاه هنری‌پاترا با امتیاز رسمی از وزارت فرهنگ و هنر عده‌ای خانم و اقا جهت تعلیم هنرپیشگی . فن بیان و شرکت‌در فیلم‌سینمائی و سریال تلویزیونی میپذیرد . داوطلبان همه‌روزه از ساعت ۵ر۱۰صبح الی۱۲و از۵ر۵الی ۷بعد ازظهر مراجعه نمایند. احمد کاشانی کارگردان‌تاتر ـ نشانی دروازه دولت‌روبروی‌پمپ بنزین‌کوچه حمیدالدوله تلفن ۳۱۴۵۳۹
آ_۱۲۴۵۸

به یک زن و شوهر که بچه نداشته باشند برای کار های منزل‌و مغازه تمام وقت نیازمندیم تلفنهای ۹۸۱۹۷۵ شادمان ۹۷۳۵۴۷
۱_۲ آ_۱۲۷۶

معلم ماشین نویسی
فارسی ـ لاتین
امیرآباد جنوبی جنب بلوار تلفن ۹۲۵۴۲۸
آ_۱۲۷۵

جوشکار تاسیسات
کارگرجوشکار تاسیسات‌باسابقه نیاز فوری داریم تلفن ۶۳۱۲۷۱
آ_۱۷۰۰

استخدام‌مهندس راه و ساختمان ومترور با سابقه
چندنفر مهندس راه و ساختمان ومترور باسابقه درامور راه سازی مورد نیاز مهندسین مشاوربرای‌کاردرتهران میباشد داوطلبان‌به خیابان فرح شمالی خیابان امیر ابراهیمی شماره ۳۳ مراجعه نمایند.
۱_۲ آ_۱۲۵۷

استخدام مهندس راه و ساختمان و تکنیسین راه‌سازی جهت استان آذربایجانشرقی
موسسه‌مهندسین‌مشاور تعدادی مهندس راه و ساختمان و تکنیسین راه سازی را جهت کادر نظارت راه سازی خود در استان آذربایجان شرقی استخدام مینماید.
داوطلبین به ادرس جاده قدیم شمیران روبروی بی‌سیم خیابان امیر ابراهیمی شماره ۳۳ مراجعه نمایند.
داشتن گواهی معافیت دائم و یا انجام خدمت وظیفه الزامی است .
آ_۱۲۵۹

کارخانجات اتومبیل سازی مزدا
افراد ذیل را به همکاری دعوت مینماید
۱ـ برقکار ماشین‌آلات صنعتی آشنا به نقشه‌خوانی ۲نفر
۲ـ مکانیك دستگاه های نقطه‌جوش‌دونفر
شرایط : حداقل دوسال سابقه کار با تحصیلات ششم ابتدائی‌و برك‌پایان خدمت . متقاضیان به آدرس کیلومتر ۲۱ جاده قدیم کرج کارگزینی شرکت مراجعه نمایند .

استخدام تکنیسین
شرکت‌ساختمانی‌بیك‌نفر تکنیسین ساختمان با حداقل ۷ سال سابقه‌کار جهت سرپرستی کارگاه در خوزستان نیاز دارد تلفن ۸۵۹۴۱۰

آگهی استخدام
تکنیسین‌برق و تاسیسات جهت تهران‌و شهرستان مورد نیاز است علاقمندان میتوانند تقاضای‌خودراباذکر مشخصات کامل و نشانی و شماره تلفن باراهنمای شماره ۷۷۶روزنامه اطلاعات مکاتبه فرمایند.
۱_۳ ا_۱۹۸۷

آگهی استخدام
دوشیزه‌ای جهت جوابگوئی تلفن در موسسه‌ای تمام وقت بهمکاری دعوت می شود علاقمندان میتوانند مشخصات کامل خود را با ذکر نشانی و شماره تلفن به آدرس روزنامه اطلاعات راهنمای شماره ۷۸۰ ارسال دارند
۱_۳ آ_۱۹۸۲

آگهی استخدام
شرکت‌معتبر صنعتی جهت‌تکمیل کادر حسابرسی خود درتهران وشهرستان بهمکاری ۵ نفر لیسانسیه‌حسابداری وحسابرسی باداشتن حداقل ۲ سال تجربه مفید و آشنایی کافی بزبان انگلیسی نیازمند است
علاقمندان واجد شرایط می توانند تقاضای خود را باذکر مشخصات کامل‌نشانی و شماره تلفن به راهنمای شماره ۷۷۹ روزنامه اطلاعات ارسال‌فرمایند
۱_۳ آ_۱۹۸۴

آگهی استخدام
شرکت فرانسوی و ایرانی تعدادی کارمند با شرایط ذیل نیازمند است
۱ـ مهندس محاسب بتون آرمه وبتون‌پیش‌تنیده باحداقل۵ سال سابقه کار
۲ـ فوق دیپلم برای کار در کارگاهها
۳ـ ماشین نویس فرانسه و فارسی
۴ـ تلفنچی با آشنائی بزبان فرانسه و انگلیسی
علاقمندان واجد شرایط می توانند با راهنمای شماره ۷۷۸ روزنامه اطلاعات‌مکاتبه فرمایند ضمنامشخصات خود را همراه بانشانی و شماره تلفن ضمیمه دارندو روی پاکت شغل‌مورد نظر خود را قید فرمایند.
۱_۳ آ_۱۹۸۶

استخدام‌سکرتر
یك نفر سکرتر وارد به تایپ فارسی‌و لاتین‌بطور تمام وقت نیازمندیم . ۶۵۷۸۳۰ و ۶۵۸۸۸۴

بیکنفر صندوقدارویکنفر نظافتکار نیازمندیم تلفن ۷۵۲۹۳۴

جویای کار

سراشپر جویای کار
ایرانی و فرنگی و شیرینجات تکمیل مخصوصا خانواده‌های خارج از کشور یا شرکت های مهم‌یاخانواده ها آماده‌راهنمای روزنامه اطلاعات ۷۹۹ تلفن ۳۱۱۰۸۰
۱_۳ آ_۱۵۱۹۷

جوانی دارای سیکل و گواهینامه ۲ همگانی آماده‌کار است براهنمای شماره ۸۰۱تلفن ۳۱۱۰۸۰ مراجعه فرمایند.
۱_۲ آ_۱۵۲۲۱

یک‌متخصص‌هتلدری‌ورستوران ازخارج‌با۱۳ سال سابقه‌آماده کار است تلفن ۶۴۴۲۳۰ از ساعت ۵ بعد ازظهر به‌بعد
۱_۳ آ_۱۲۴۹

آموزشگاهها

اموزشگاه ربانی
ماشین نویسی فارسی و لاتین رابا متد جدید ده انگشتی در آموزشگاه‌مجهزو مدرن ربانی بیاموزید ودر بهترین سازمان ها با حقوق مکفی استخدام شوید شاه آباد مقابل سینما حافظ ۳۱۷۱۳۵
ا_۱۸۰۱

تدریس

دروس ابتدائی‌راهنمائی نظری ششم تقویتی
تلفن ۶۵۵۷۰۵

فقط فرانسه ۹۵۲۴۲۸

مکالمه انگلیسی
بادبیران‌ایرانی وخارجی تلفن ۶۵۲۶۵۹

مکالمه انگلیسی
Mr. MARTIN
Mrs. WHITE
Mr. TOM
Mrs. KERSHAW
تلفن ۶۵۲۴۵۷

کلیه دروس
نظری . راهنمائی . دبیرستان هنرستان
تلفن ۸۲۰۹۷۳

مکالمه انگلیسی فرانسه آلمانی
۸۲۰۹۷۳

توسط خانمها
ریاضیات فیزیك‌شیمی زبان ششم نظری راهنمائی دبستان ۹۳۹۵۱۷

ریاضیات
راهنمائی تضمینی‌ساعتی ۱۵۰ ریال
۹۸۱۹۹۳ـ ۹۷۶۵۵۴

انگلیسی‌خصوصی‌مکالمه تلفن ۹۷۱۸۷۶

تضمینی وکنتراتی ۸۹۱۶۶۰

تدریس خصوصی ریاضیات ، فیزیك و شیمی‌دوره های‌راهنمائی و نظری و ششم قدیم توسط دانشجویان فنی تلفن ۷۵۲۵۱۶

ششم ریاضی و طبیعی و نظام جدید با تضمین قبولی توسط مهندسین‌باتجربه فارغ‌التحصیل دانشگاه صنعتی اریامهر وفنی ساعتی۵۰ تومان تلفن ۳۵۶۷۱۱ و ۶۴۶۵۰۸
آ_۱۸۲۴

فرانسه خصوصی ۹۳۴۴۰۲
۱_۷ آ_۹۸۲۹

تدریس زبان المانی و انگلیسی ازساعت۲به‌بعد تلفن۸۴۸۸۳۰
۱_۲ آ_۱۳۲۲

کلیه دروس
ابتدائی ـ راهنمائی ـ نظری و خدمات بوسیله معلمین مدارس۲۸۷۷۲۱

تدریس‌خصوصی‌و آموزشگاهی ریاضیات عالی، متوسطه توسط دبیر ریاضی ۳۳۰۹۸۵ـ ۹۵۹۲۲۹
آ_۱۵۲۰۱

مکالمه‌وگرامر انگلیسی‌وفرانسه تضمینی تلفن ۹۷۰۲۳۷

مکالمه ـ گرامر سریع ۹۷۱۸۷۶

کلیه دروس اول تاچهارم
نظری باتضمین دبیر ۸۴۵۴۱۵ ـ ۸۴۲۸۶۲

ریاضیات
فیزیك ـ شیمی توسط لیسانس ببالا
تلفن ۸۳۳۳۱۹

تدریس خصوصی
زبان انگلیسی تلفن ۷۵۵۲۹۷

استخدام ویزیتور

شرکت خوراك وابسته به گروه صنعتی‌مینو برای فروش محصولات مینو در تهران به تعدادی فروشنده با مدرك حدود سیکل نیازمند است .

شرایط :
۱ـ حداکثر سن ۲۶ سال
۲ـ گواهی پایان خدمت وظیفه یا معافیت غیرپزشکی
۳ـ علاقمند به انجام کار ویزیت فروشگاه هاباموتورسیکلت وسپا .

مزایا :
۱ـ برخورداری‌از حقوق‌مکفی‌وجوائزفروش.
۲ـ امکان پیشرفت وترقی‌به‌پستهای‌بالاتر.
۳ـ برخوردار ی‌از بیمه بازنشستگی .
۴ـ امکان استفاده از وام ضروری .
۵ـ امکان استفاده از غذای گرم و ارزان در شرکت
۶ـ استفاده از حقوق در طی مدت آموزشی.
۷ـ امکان استفاده از وام اتومبیل درصورت ترقی به پست بالاتر .

داوطلبین می توانند روز یکشنبه۲۳ر۱۱ و یا دوشنبه ۲۴ر۱۱ر۳۶ از ساعت ۸ صبح الی ۶ بعداز ظهر جهت مصاحبه به شرکت خوراك‌واقع در خیابان فردوسی شمالی ـ خیابان کوشك ـ ارباب جمشید شمالی کوچه خسروشاهی مراجعه نمایند

مهندس راه‌ساز

شرکت آب آ به چند نفر مهندس راه‌ساز با تجربه برای خدمت در قطعه اول شاهراه تهران ـ قم احتیاج فوری دارد متقاضیان واجد شرایط به اداره مرکزی شرکت : خیابان نادرشاه خیابان کامکار شماره ۳۳و ۳۵ مراجعه نمایند .

(شرکت تعاونی) (مصرف سپه)

بچند نفر دوشیزه یابانوی جوان که علاقمند به‌آتیه وبرخورداری ازبیمه درمانی و بازنشستگی باشند با تحصیلات حداقل سوم متوسطه برای صندوقداری نیازمند است . داوطلبین همه روزه می‌توانند درساعات اداری‌به کارگزینی‌شرکت‌واقع درخیابان امیرآباد شمالی نبش ایران‌نوین مراجعه نمایند .

آگهی استخدام

شرکت سهامی عام ویتانا
یکنفر کارگر موتورپیچ ویکنفر کارگر برقکار را باشرایط زیر استخدام مینماید .
۱ـ حداکثر سن ۳۵سال
۲ـ داشتن دفترچه پایان خدمت وظیفه و یا معافی غیر پزشکی
۳ـ حداقل تحصیلات سوم متوسطه (دارندگان دیپلم فنی‌برق‌درشرایط مساوی اولویت‌دارند.)
۴ـ حداقل سابقه کار دو سال .
۵ـ داشتن برك عدم سوءپیشینه
طالبین بکارگزینی شرکت واقع درکیلومتر۱۱ جاده قدیم کرج مراجعه نمایند .

استخدام
مدیر فروش

یکی از بزرگترین شرکت های سازنده و فروشنده آپارتمان های لوکس به هم‌اکنون یك پروژه عظیم واستثنائی را در تهران اجرا میکند برای فروش آپارتمان های مجموعه فوق یك نفر مدیر فروش مجرب و ورزیده رابا حقوق و مزایای شایسته بطور تمام وقت استخدام میکند .
شرایط :
۱ـ داشتن مدرك دانشگاهی‌یا تجربه کافی در رشته فروش مجموعه های آپارتمانی .
۲ـ داشتن تسلط کامل به‌زبان انگلیسی‌یافرانسه(اشخاصی که‌مسلط به هردو زبان باشندحق تقدم‌دارند).
۳ـ داشتن برك خاتمه خدمت وظیفه یا معافی‌و گواهی نامه‌رانندگی.
از واجدین شرایط خواهشمند است مشخصات کامل خود و شرح کامل سوابق کار و اطلاعات دیگری را که لازم می دانند به آدرس خیابان تخت‌طاوس شرقی شماره ۴۳ شرکت سافریران ارسال دارند .

قابل توجه مرغداران تهران و حومه
سازمان دامپزشکی وزارت‌کشاورزی وعمران روستائی از کلیه مسئولین مرغداریهای استان مرکز دعوت می نماید که در روز دوشنبه ۲۴ بهمن‌ماه ۲۵۳۶ شاهنشاهی‌در جلسه‌ایکه‌برای مشاوره‌درمورد تشکیل کلاس تعلیماتی مرغداران که در سالن کاخ وزارت کشاورزی و عمران روستائی واقع در بولورا الیزابت در ساعت ۵ر۲ بعدازظهر تشکیل میگرددحضور بهمرسانند.
ضمنا یك حلقه فیلم مربوط به بیماریهای طیور و اصول مرغداری‌به نمایش گذارده خواهد شد .
دکتر منوچهر بهار صفت‌رئیس سازمان‌دامپزشکی کشورم‌الف۲۵۶۷۵

خانه‌شمارا بخارجیان اجاره‌میدهیم

سازمان مسکن پارس
خانه بخارجیان اجاره میدهد
خرید ۸۴۸۴۲۴
وفروش ۸۵۳۸۵۳

مؤسسه امور خارجیان
تخت جمشید جنب بهار
۷۵۱۷۸۲ ـ ۷۵۲۳۵۸

وزیری
۶۵۸۱۸۸
۶۵۳۷۴۳
اجاره بخارجیان ـ خرید ـ فروش .

۸۲۴۹۵۳
سازمان نیازمندیهای خارجیان
خانه شمارا به خارجیان اجاره میدهد
۸۲۷۹۰۱-۸۳۸۱۰۶

مؤسسه
نیازمندیهای خارجیان
خانه بخارجیان اجاره میدهد
۸۳۰۰۸۱ - ۸۳۰۰۸۲
۸۲۱۸۱۱ - ۸۲۱۷۲۳
۳۰۱ تخت جمشید مقابل سفارت آمریکا

سازمان مسکن کندو
کانون اجاره بخارجیان
ویلا آپارتمان دفترکار
خرید وفروش
۲۲۷۶۳۸-۲۲۷۶۳۹

اجاره
خرید وفروش
moon house
مجهزترین آژانس تهیه مسکن درایران
جردن. نبش گلشهر ساختمان ترژند
۸۰ و ۲۲۲۴۷۹

آژانس استار
اجاره بخارجیان
۸۴۶۱۶۳-۸۵۶۱۷۴

سازمان نیازمندیهای فرخ
مرکز اجاره وخرید وفروش
۲۲۹۱۵۵-۲۲۹۱۵۷
مباشرت نیز میپذیریم

ایران مسکن
IRAN
گروه مجرب ۳۵ نفری ـ اجاره بخارجیان ـ شمال شهر ـ شمیرانات (خرید وفروش)
۲۳۰۸۴۴-۲۳۰۲۷۳

مؤسسه ظفر ZAFAR
سریعترین مرکز اجاره خانه بخارجیان اجاره میدهد در شمال شهر
تلفنهای: ۲۲۳۸۳۷
۲۲۷۷۴۶-۲۲۸۵۸۹

اجاره بایرانی وخارجی
۲۶۷۲۲۹

شرکت ریل استیت اجاره بخارجیان تلفن ۹۳۶۲۷۸

۸۳۵۱۲۰ - ۸۲۹۷۶۶
سازمان کورش
اجاره منازل بخارجیان

مرکز اجاره بایرانی و خارجی ۲۴ ساعته
۸۳۴۹۳۳

نیازمندیهای اطلاعات

تلفنهای: ۳۰۳۷۰۲-۳۱۱۲۱۹-۳۱۱۲۲۵-۳۱۱۲۲۴

نیازمندیهای عادی اطلاعات تلفنی پذیرفته میشود

استخدام

شرکتی جهت تکمیل کادرسرپرستی واحد های مختلف کارگاه به افرادی با شرایط زیر نیازمند است

۱ـ فوق‌دیپلم تاسیسات یا مکانیک .

۲ـ دیپلم فنی (مکانیک)

الف ـ داشتن یکسال سابقه کار مفید در کار های لوله‌کشی

ب ـ داشتن گواهینامه رانندگی .

ج ـ انجام خدمت نظام وظیفه یا معافیت دائم غیرپزشکی

واجدین شرایط همه‌روزه بجز پنجشنبه و جمعه به آدرس سه راه آذری به طرف میدان شهیاد بعداز تعمیرگاه مجاز ایران‌ناسیونال کوچه ۱۰متری انتهای کوچه شرکت‌خدمات مراجعه نمایند .

RANK XEROX IRAN (LTD.)

is a leading employer in the field of copying/duplicating. Due to our rapid growth, we have now vacancies for ambitions, high-caliber.

SALES REPRESENTATIVE

(Tehran, and other provinces)

Requirements:
— Male, Iranian citizen, aged 22-35.
— High School Diploma.
— Military service done or exempted.
— Excellent command of English (oral & written).
— Driving license.

We offer:

— Excellent compensation
— Comprehensive sales training
— Planned career progression
— Car loan
— Medical, accident and life insurance
— Now - Rooz bonus
— 5 days working week

Please apply in person at Azarshahr (Nasser) St., No. 19, or contact 895765, 891156, 890862 or 896330.

RANK XEROX

نمایندگی بیمه بین‌المللی ایران و آمریکا در بوشهر

موقعیتهای جالبی را با مزایای زیر عرضه میدارد

۱ـ شرکت در دوره مخصوص
۲ـ درآمدقابل توجه‌ماهانه (بیش‌از یکصدهزارریال)
۳ـ امکان‌کاربصورت‌تمام وقت یا نیمه وقت
۴ـ استقلال در کار
۵ـ پیشرفت نامحدود

اگرواجدشرایط‌زیرهستید

ـ سن بالای ۳۰ سال
ـ خوش‌بیان و خوش‌بر خورد
ـ تحصیلات عالی

جهت مصاحبه حضوری از روزسه‌شنبه۲۵ر۱۱ر۳۶ الی چهارشنبه ۲۶ر۱۱ر۳۶ از ساعت ۸ صبح تا ۵ بعد ازظهر بدفتر بیمه‌بین‌المللی ایران و آمریکا واقع در فلکه فرودگاه خیابان پهلوی کوچه ادب آقای عطاءالله یزدانی مراجعه فرمائید .

تلفن ۴۶۹۹

مهندس نساجی

یك شرکت تولیدی بمنظورتامین کادر برنامه ریزی تولید و خرید خود در تهران به دو نفر مهندس نساجی وارد به امور تولید و برنامه ریزی با حداقل ۵سال‌سابقه کارنیازمند آست واجدین شرایط میتوانند مدارك خود را به نشانی صندوق پستی ۳۱۹۹ارسال‌دارند

انیکو

شرکت اتم‌نیروایران

به منظور تکمیل کادر فنی خود تعدادی تکنیسین الکترونیك‌را جهت خدمت در شهر های ساوه ـ اصفهان و بوشهر با شرایط زیراستخدام می‌نماید

۱ـ دیپلمه ریاضی‌یافارغ‌التحصیل هنرستان صنعتی یا کسانیکه دوره آموزشی تکنیسین الکترونیك را گذرانیده باشند .

۲ـ آشنائی با مدارهای آنالوك ـ دیجیتال

۳ـ آشنائی کامل به زبان‌انگلیسی

آدرس عباس‌آباد خیابان‌مهرشاه (آپادانا) شماره ۱۹۸ تلفن ۸ـ۸۵۹۹۷۱

شرکت گیلکان

جهت دفتر مرکزی یکنفر حسابدار دیپلمه

باسابقه حداقل ۳ سال کار درنوشتن دفاتر قانونی و معین به همکاری دعوت میکند.

از داوطلبان خواهشمند است به‌آدرس زیر مراجعه فرمایند:

خیابان تخت‌جمشید خیابان کیوان شماره ۶۷ طبقه ششم .

آگهی استخدام

شرکت ساختمانی بهمکاری دونفر برای کار تمام وقت نیازمند است .

۱ـ خانم سکرتر باسابقه قبلی که بماشین‌نویسی فارسی آشنائی داشته باشد

۲ـ نقشه‌کش ساختمانی آشنا به کار های متره ساختمان

نشانی خیابان سپهبدزاهدی جنب‌بیمارستان آپادانا پلاك ۱۳۵ طبقه سوم شرکت پیماك تلفن ۸۳۶۳۰۰ و ۸۳۰۷۲۶

REPRESENTATIVE OFFICE FOR INDUSTRIAL PLANTS REQUIRES PROJECT/SALES ENGINEER TO COVER METALLURGICAL, PETROLEUM AND PROCESS INDUSTRY. IRANIAN SUBJECT WITH RELEVANT ENGINEERING BACKGROUND, 5 YEARS WORKING EXPERIENCE AND GOOD COMMAND OF ENGLISH AND/OR GERMAN SHOULD APPLY TO P.O. BOX 41-2325 OR CALL 834912.

Pfizer

شرکت سهامی لابراتور های فایزر

به یکنفر راننده مجرب ، خوش‌برخورد وبا شخصیت‌که‌به‌زبان انگلیسی‌آشنائی داشته باشد و حداقل پنج‌سال بعنوان راننده خصوصی‌مدیر عامل یا مدیراداره کارکرده باشد باحقوق‌ومزایای بسیارعالی جهت پنج روزکار در هفته استخدام مینماید .

از واجدین‌شرایط خواهشمند است جهت مصاحبه با تلفنهای ۶۶۸۰۲۰ و یا ۶۶۵۷۲۳ امور اداری تماس یابه محل کارخانه واقع درکیلومتر ۸جاده مخصوص‌کرج مقابل کارخانه مینو مراجعه فرمائید .

استخدام دوشیزه و بانو

یك‌شرکت تولیدی احتیاج‌به ۲۰نفردوشیزه وبانو که علاقمند به فراگیری کار خیاطی چرم می باشند نیازمند است که پس ازکارآموزی با حقوق مکفی استخدام میشوند لطفا از ساعت ۸الی ۴بعد ازظهر باتلفن ۵۹۱۰۷۵ تماس بگیرند . ۱ـ۴

استخدام

شرکت داروئی معتبر جهت ویزیت دارو های‌خود احتیاج بیك ویزیتور و فروشنده دارد چنانچه دارای دیپلم و گواهی‌نامه رانندگی هستید باتلفن ۶۴۵۱۰۹ تماس بگیرید .

شرکت زالیون‌ایران

جهت تکمیل کادر پرسنلی خود افرادزیر را بهمکاری دعوت میکند .

۱ـ فروشنده با تجربه‌و متخصص در امور فروش دستگاه های تصفیه آب و فاضلاب سه‌نفر .

۲ـ بازاریاب تجربه در امور بازاریابی‌دستگاه های‌تصفیه آب‌وفاضلاب پنج‌نفر.

آدرس ـخیابان شاه‌عباس شماره ۱۰۴ طبقه اول

آگهی استخدام

افراد مشروحه زیر به همکاری دعوت می‌شوند

۱ـ رئیس مهندسی ـ لیسانس مکانیك با آشنائی به زبان انگلیسی و ۲ سال سابقه‌کار مفید

۲ـ تکنیسین ـ فوق دیپلم یا دیپلم در رشته فرانسه (برق ـ مکانیك) با ۵ سال سابقه کار مفید

۳ـ کارمند حسابداری ـ دیپلم ریاضی بایك سال سابقه کار

۴ـ کارمند ـ دیپلم ریاضی‌با ۲سال سابقه کار و سرپرستی

۵ـ سرپرست انتظامات سوم متوسطه و انجام خدمت سربازی

۶ـ تحصیلدار ـ سوم متوسطه با ضامن معتبر و موتورسیکلت

۷ـ مستخدم ـ باسواد خواندن‌ونوشتن

داوطلبین میتوانند همه‌روزه به کارگزینی پخش‌گاز بوتان (منطقه تهران) واقع در خیابان قزوین سه‌راه آذری اول ۲۰ متری ولیعهدمراجعه و یا مشخصات خود را با ذکر شماره تلفن‌به وسیله پست به آدرس فوق ارسال نمایند .

استخدام نقشه‌کش

یك شرکت مهندسین مشاور

بخدمت تمام وقت تعدادی نقشه‌کش ایرانی یا خارجی مسلط بزبان انگلیسی باحداقل دویاسه‌سال سابقه کار در نقشه‌کشی زمین شناسی و آشنا به کار باعکسهای هوائی برای‌خدمت در کرمان نیازمند است. متقاضیان واجد شرایط میتوانندهمه روزه باستثنای پنجشنبه و جمعه بخیابان خردمند جنوبی کوچه نوشهر پلاك ۲ مراجعه یابا تلفن ۸۳۰۵۲۵ تماس حاصل نمایند.

آگهی استخدام

جمعیت شیرو خورشیدسرخ‌ایران

برای مرکز فنی ارتوپدی ۲۰ نفر که‌تحصیلات آنان پایان دوره اول دبیرستان یا بالاتر باشد استخدام می‌نماید .

اشخاصی که دارای اطلاعات‌فنی باشندمقدم بردیگران می باشند .

داوطلبین می توانند همه‌روزه به استثنای روز های پنجشنبه وجمعه از ساعت ۱۳تا۱۵بعداز ظهر برای کسب اطلاعات بیشتر به مرکز مذکور واقع در جاده پهلوی جنب بیمارستان ژاندارمری مراجعه فرمایند .

مرکز فنی ارتوپدی

آگهی استخدام

۲ نفر دیپلمه که دارای کاروسوابق اداری باشند مورد نیاز است .

شاه عباس‌گلریز شماره ۱۵ طبقه دوم مهندسین مشاور سورفاز

یك شرکت ساختمانی‌احتیاج‌به چنددستگاه جرثقیل برجی با مشخصات زیر دارد :

۱ـ ارتفاع ۱۲۰ متر .
۲ـ طول بازو ۳۶متر
۳ـ ظرفیت ۱ر۵ الی ۲ تن

فروشندگان می توانند با تلفن شماره ۵۲۵۸۰۰ تماس حاصل نمایند .

نگهبان

چندنفر نگهبان باحقوق و مزایای خوب با شرایط زیراستخدام‌میشوند.

۱ـ حداقل تحصیلات‌ششم‌ابتدائی
۲ـ داشتن ۶ ماه‌سابقه کار در کارخانجات صنعتی
۳ـ حداقل قد ۱۷۵ سانتیمتر
۴ـ داشتن برك‌پایان‌خدمت‌سربازی
۵ـ سن‌بین ۳۰تا۴۰ سال

داوطلبین استخدام ازساعت ۸ تا۱۰ صبح به خیابان ویلا خیابان دامغان شماره ۶ مراجعه فرمائید .

PARS TYRE CO. (S.S.A.)

NEEDS:

A procurement Manager

Interested candidates should:

1) Have 3 to 5 years effective experience in local and foreign purchasing mainly related to Tyre Industries.
2) Have B.A. or higher degree in economies or business.
3) Be completely fluent in English.
4) Have no Military oligation.
5) Have Iranian Nationality.
6) Max 35 years old.

Applicants are requested to apply our personnel Dept. at Elizabeth Boulevard 2nd. No. 166, 3rd floor, Saturday through Wednesday 9 a.m. to 12, and 2 p.m. to 5 p.m.

BS

SITUATION VACANT

ACCOUNTING CLERK required with good knowledge of English and Farsi with 2 or 3 years experience in accounts.
Qualified Iranian candidates, free from military service and under 35 years of age may apply to Personnel Dept. phone 227072 - 7, extension 212 or send resume to P.O. Box 11-1565, Tehran.

دانشگاه ملی ایران

آگهی استخدام

دانشکده پزشکی دانشگاه ملی ایران برای تربیت مربی‌جهت‌تدریس وکار در کارگاههای دوره تربیت تکنیسین اپتومتری وابسته‌بدانشکده پزشکی‌احتیاج باستخدام چند نفر که دارای شرایطزیر باشند دارد:

۱ـ لیسانسیه فیزیك ویا ریاضی ویا فارغ‌التحصیل‌دوره‌تکنیسین‌اپتومتری باشند .
۲ـ آشنائی کامل بزبان فرانسه
۳ـ روشن بودن وضع مشمولیت
۴ـ دارای تعهد بهیچ موسسه‌ای نباشند.

از داوطلبانی که دارای شرایط‌مذکور باشند ثبت نام بعمل آمده و پس‌از مصاحبه وانتخاب افرادیکه ارجحیت دارند ازطرف دانشگاه ملی ایران استخدام وبادریافت حقوق‌از دانشگاه ملی‌ایران‌برای گذراندن‌دوره دوساله‌ایکه بورس آن ازطرف دولت فرانسه در اختیاردوره اپتومتری وابسته باین دانشکده گذاشته شده بکشور فرانسه اعزام میشوند.

افرادیکه باین ترتیب انتخاب می شوند باید تعهد لازم بدانشگاه ملی ایران بسپارند مبنی بر اینکه‌پس از خاتمه تحصیل‌ومراجعت بایران‌معادل دو برابر مدت تحصیل در انستیتو اپتومتری دانشگاه ملی ایران خدمت نمایند .

داوطلبان میتوانند با دردست داشتن یکبرك فتوکپی شناسنامه ، یك برك فتوکپی آخرین مدرك تحصیلی‌و یکبرك فتوکپی برك تعیین وضع مشمولیت ودو قطعه عکس جهت‌ثبت نام از تاریخ نشراین آگهی تا۳۰بهمن ماه ۲۵۳۶ همه‌روزه از ساعت ۸تا۱۲ بدفتر دوره تربیت‌تکنیسین‌اپتومتری واقع در مرکز پزشکی‌جرجانی‌خیابان تهران‌نو، مراجعه‌نمایند تاریخ‌مصاحبه از طرف موسسه مذکور تعیین و به داوطلبان اعلام خواهد شد.

دانشگاه ملی ایران

آگهی فروش

یك شرکت تولیدی مایل بفروش ضایعات حلب و آلومینیوم‌قوطی‌سازی‌خود میباشد علاقمندان می ـ توانند به آدرس کشت و صنعت شمال خیابان‌حافظ خیابان ارفع شماره ۲۰ تماس بگیرند .

نیازمندیهای اطلاعات

تلفنهای: ۳۰۳۷۰۲-۳۱۱۲۱۹-۳۱۱۲۲۵-۳۱۱۲۲۴

انتشار آگهیهای اطلاعات تلفنی رایگان میباشد

قابل توجه
بیمارستانها، هتلها، کارخانه‌ها، ماشین‌زباله‌سوزی با گاز و یا گازوئیل.
بدون دود
به ظرفیت ۳۲ تا ۱۰۰۰ کیلوگرم در ساعت.

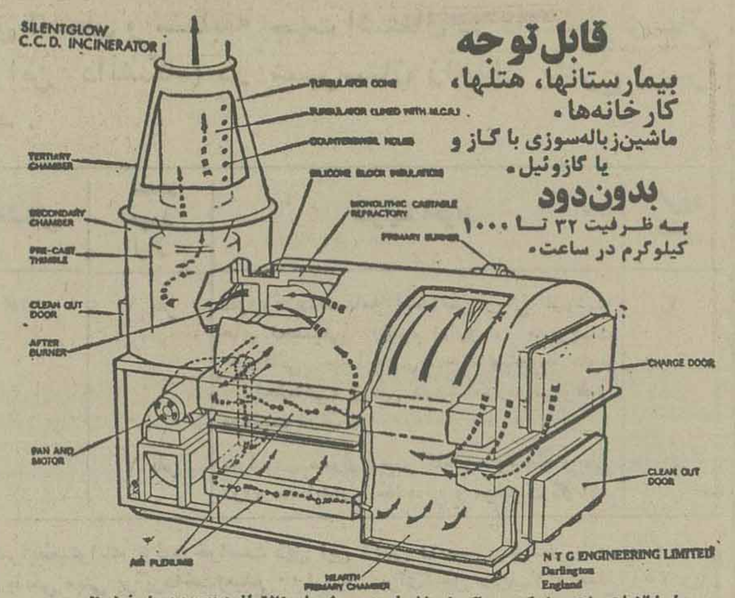

برای اطلاعات بیشتر به شرکت بیماکو خیابان فردوسی شماره ۷۵ تلفن ۳۱۲۳۲۰ مراجعه فرمائید.

آگهی مناقصه حمل سنگ گچ

کارخانه سیمان تهران واقع در غنی‌آبادشهرری عملیات بارگیری و حمل ۲۰۰ تن سنگ گچ مورد احتیاج روزانه خود را به مدت یکسال ازمعادن متعلقه واقع در ۷۵ کیلومتری کارخانه بین ایوانکی و گرمسار (سردره) بارگیری و بداخل کارخانه حمل و تخلیه خواهد شد بمناقصه میگذارد.

داوطلبان میتوانند جهت کسب اطلاع بیشتر و دریافت اسنادمناقصه همه روزه حداکثر تا تاریخ ۳۶ر۱۱ر۲۹ به استثنای پنجشنبه و ایام تعطیل از ساعت ۷ صبح تا ۲ بعد از ظهر بدفتر امور اداری کارخانه مراجعه نمایند.

آگهی مزایده ۳۶ر۳

شرکت مخابرات ایران ۶۲ دستگاه ماشین مختلف اسقاطو ۲۱ دستگاه موتور سمچرخ و ۱۵۰ دستگاه موتورسیکلت مختلف اسقاط موجود در انبار شماره ۸ واقع در جاده جنوبی کرج خیابان خلیج مرکزی پشت‌انبار کود شیمیائی و ۱۲ دستگاه ماشین مختلف وکفی تریلر موجود در انبار مدیریت کل ساختمان واقع‌در جاده قدیم شمیران بیسیم پهلوی جنب‌منازل‌سازمانی را از طریق‌مزایده بفروش میرساند.

خریداران می توانند همه روزه باستثناء ایام تعطیل ودر ساعات اداری بنشانی فوق مراجعه و مورد مزایده را از نزدیک رویت واز اداره کل خرید شرکت مخابرات ایران واقع در خیابان کورش کبیر محوطه بیسیم پهلوی مدارک مزایده رادریافت و پیشنهاد خود را بوصف مشروحه در شرایط عمومی مزایده تاآخر وقت اداری روز ۳۶ر۱۲ر۸ به دبیرخانه‌کل خرید شرکت مخابرات ایران‌بنشانی بالا تسلیم ورسید دریافت دارند.

پیشنهادات واصله در ساعت ۱۰ صبح روز سه شنبه ۳۶ر۱۲ر۹ در اطاق ۵۰۲ ساختمان شرکت بنشانی فوق باز و قرائت خواهدشدخروج کلیه مورد مزایده از انبار سی روز اداری میباشد.

حضور پیشنهاد دهندگان یا نمایندگان مجاز آنها در کمیسیون‌معاملات آزادو شرکت مخابرات ایران در رد یک یاکلیه‌پیشنهادهای رسیده مختار است.

شرکت مخابرات ایران

آگهی مناقصه

شهرداری مشگین‌شهر باستنادتصویب نامه جلسه فوق‌العاده مورخه ۳۶ر۱۰ر۲۹ انجمن شهر عملیات زیر را که مبلغ هزینه انجام آن در حدود مبلغ ۴۹ر۰۵۵ر۰۰۰ ریال (چهل و نه میلیون و پنجاه وپنج هزار ریال) میباشد از طریق مناقصه طبق نقشه ومشخصات موجود به پیمانو اگذارمینماید.

۱ـ تکمیل مرحله دوم پارک‌شهر به‌هزینه تقریبی ۱۲ر۰۰۰ر۰۰۰ ریال (۱۰ر۰۰۰ر۰۰۰ ریال از محل اعتبار ووام و ۲ر۰۰۰ر۰۰۰ ریال ازمحل اعتبارعمرانی شهرداری).

۲ـ تکمیل مرحله دوم پارک کودک‌به هزینه تقریبی ۹ر۰۵۵ر۰۰۰ ریال (از محل اعتبار عمرانی شهرداری).

۳ـ جدول‌سازی‌وزیرسازی واسفالت و فضای سبز و روشنائی بلوار ورودی به هزینه تقریب ۱۴ر۰۰۰ر۰۰۰ ریال (۱۰ر۰۰۰ر۰۰۰ ریال از محل اعتبار وام و ۴ر۰۰۰ر۰۰۰ ریال ازمحل اعتبارعمرانی شهرداری).

۴ـ زیرسازی و اسفالت جدولسازی خیابانهای ۲۰ متری شمالی و جنوبی و رستاخیز شمالی و جنوبی به‌هزینه تقریبی ۱۴ر۰۰۰ر۰۰۰ ریال (از محل اعتبار وام ۱۰ر۰۰۰ر۰۰۰ ریال و از اعتبار خاص ناحیه‌ای مبلغ ۱ر۰۵۵ر۰۰۰ ریال و ازمحل اعتبار عمرانی شهرداری ۲ر۹۴۵ر۰۰۰ ریال)

شرایط :

۱ـ شهرداری اختیار خواهد داشت ۲۵ درصد کار مورد پیمان‌رااضافه یاکسر نماید.

۲ـ پیشنهاددهندگان بایدازپیمانکاران واجدالشرایط بوده و صلاحیت فنی و مالی‌آنان‌بگواهی دفترفنی استان‌آذربایجان‌شرقی رسیده باشد.

۳ـ شرکت‌کنندگان در مناقصه پس‌ازدریافت برگ صلاحیت مبلغ ۳۰۰۰ ریال بحساب دفتر فنی استان نزد بانکملی شعبه‌مرکزی واریز و اسناد و مدارک مربوطه را از دفتر فنی استان دریافت نمایند.

۴ـ پیشنهاددهندگان بایستی معادل ۵ درصد کل کار را که‌مبالغ بر۷۵۰ر۴۵۲ر۲ ریال میباشد بعنوان سپرده شرکت در مناقصه بحساب ۷۵۷۶ شهرداری در بانک ملی شعبه مشگین‌شهر واریز و یا معادل آن ضمانت‌نامه بانکی از بانکهای مجاز دریافت داشته و ضمیمه اسناد خود نماید.

۵ـ مدت انجام کار از تاریخ انعقادو مبادله قرارداد ۱۱ ماه تمام میباشد.

۶ـ پیشنهادات بایستی در پاکت‌الف و ب لاکومهر شده که روی آن نوشته شده باشد مربوط به مناقصه است تاساعت ۱۱ روز یکشنبه مورخ ۳۶ر۱۲ر۱۴ بدفتر شهرداری تسلیم و رسید دریافت دارند.

۷ـ پاکت الف بایستی محتوی برگ‌صلاحیت و تضمین نامه بانکی‌وسایراسناد و مدارک مربوط به امضاء ومهر پیشنهاددهنده‌و پاکت ب محتوی برگ پیشنهاد و باحروف و عدد بطور خوانا نوشته‌شود و چنانچه پاکت ناقص باشد از باز کردن پاکتب خودداری خواهدشد.

۸ـ پیشنهادات واصله در ساعت ۱۲ همان روز ۳۶ر۱۲ر۱۴درکمیسیون مربوطه باز وقرائت خواهد شد و حضور پیشنهاددهندگان درجلسه آزاداست وبه‌پیشنهادات مبهم ومخدوش یامشروط ویاخارج از حد اعتدال ترتیب‌اثر داده نخواهد شد.

۹ـ شهرداری در رد ویاقبول یک‌یا کلیه پیشنهادات مختار است و شرکت کنندگان حق هیچ‌گونه اعتراضی ندارند.

۱۰ـ سپرده نفرات اول و دوم وسوم تا مبادله قرارداد نگهداری خواهد شد چنانچه برندگان اول تا سوم حاضربه عقد قرارداد نشوند سپرده آنان به‌نفع شهرداری ضبط خواهد شد.

۱۱ـ کلیه هزینه‌های متعلقه از قبیل آگهی‌ـ مالیات‌ـ عوارض‌ـ بیمه و غیره بعهده برنده مناقصه خواهد بود.

شهرداری مشگین‌شهر ـ متولی خیاوی

لارژ استخدام میکند

کمك حسابدار دوشیزه یا بانو نیمه‌وقت یا تمام‌وقت موردنیاز است آدرس‌میدان رشدیه اول خیابان آذربایجان

بازرگانی لارژ

قابل توجه شرکت های ساختمانی مهندسین مشاور وادارات دولتی

نمای روکار ساختمان به‌صورت استری از عالیترین رزین‌های موجود درجهان با نازلترین قیمت انجام می‌گردد درتهران مترمربع ۱۷۰ریال در شهرستانها تا شعاع هزار کیلومتر ۲۰۰ریال شرکت نماتکس تلفن ۶۸۲۶۲۲

پذیرش دبیرستان ازآمریکا ظرف ۵ روز با تلکس‌وپست اختصاصی

دارالترجمه‌حسن‌پور تلفن۶۶۶۱۹۳

تهران‌نیرو استخدام مینماید

تکنیسین برق باسابقه ـ استادکار تاسیسات کارگربرق وکابل‌کش ـ ویك مستخدم

تلفن ۸۳۱۳۸۷

شرکت بارش‌آب استخدام‌مینماید:

۱ـ مهندس آبیاری باسابقه کار در رشته آبیاری بارانی وقطره‌ای با گواهینامه رانندگی.

۲ـ دیپلمه کشاورزی ویا فنی‌با سابقه کار در آبیاری و یا تاسیسات وگواهینامه‌رانندگی.

۳ـ تحصیلدار دیپلمه با سابقه‌کار وگواهینامه رانندگی.

خواهشمند است جهت مصاحبه و مذاکره با در دست داشتن کلیه سوابق وبرگ پایان خدمت زیر پرچم به‌آدرس: دفتر تهران ـ خیابان پورسینا (خیابان شمالی دانشگاه تهران) شماره ۳۱ مراجعه فرمایند.

به‌یك‌نفر مکانیك‌موتورهای‌بنزینی جهت کار در شهرستان نزدیك تهران احتیاج است تلفن۶۴۵۴۹۱

قابل توجه مالکین محترم

طاوسیه

بعلت عدم‌تکمیل کادرهیئت مدیره‌و درنتیجه وجود مشکلات قانونی در امور انجمن و همچنین تغییر در خط مشی عملیات عمرانی طاوسیه که مستلزم اتخاذ تصمیم از همه مالکین است لازم گردید که مجمع عمومی فوق‌العاده مالکان منعقد گردد،خواهشمنداست‌درتاریخ جمعه۱۲ر۱۲ر۲۵۳۶ ساعت ۹ صبح در سالن سیاره بالاتر از سه‌راه ژاله حضور بهم‌رسانید.

انجمن خدمات و عمران طاوسیه

قابل توجه یاماها عدالت بنام شاهین دوچرخ

تبدیل گردیده است

وکلیه دارندگان اسناد فاکتور بنام یاماها عدالت برای تعویض‌آن‌از تاریخ۲۵ر۱۱ر۳۶مراجعه نمایند چون از اول فروردین ۲۵۳۷از درجه‌اعتبار ساقط است

آدرس ـ تهران ،دروازه شمیران ، خیابان مازندران شماره ۲۹۵ تلفن ۷۶۷۸۲۴

حج عمره و شام

شمس تهرانی ـ مصطفی پاك‌تینت تلفن ۵۴۴۱۴۹ ـ ۹۵۲۵۷۴

استخدام

شرکتی جهت سیستم دادن بامورسفارشات وانبار بهمکاری یکنفر وبرای سرپرستی تدارکات داخلی یکنفر و برای لعابکاری فولاد و چدن سه نفر جهت فروشندگی تولیدات چدنی پنج نفر تایپیست و تلفنچی دونفر با مشخصات زیر بطور تمام وقت با حقوق مکفی احتیاج دارد.

۱ـ دارا بودن حدود سه سال تجربه در امور فوق.

۲ـ آشنا بودن بزبان انگلیسی یاآلمانی.

طالبین‌واجدشرائط لطفامشخصات خودرابصندوق‌پستی‌شماره۲۳۰۵ ارسال نمائید.

کاشی درجه یک

خارجی واردشد ۶۵۶۵۳۹ و ۶۵۶۴۰۳

چسب سیلیکات

برای کارتن و بسته‌بندی موجود تلفن۷۸۴۵۱۳

اخذ پذیرش تحصیلی

از آمریکا برای شهر های هستون ـ سانفرانسیسکو ـ لوس‌آنجلس‌در ایالات‌کالیفرنیا.

برای کسب اطلاعات بیشتر به نشانی‌عباس آباد ـ دریای‌نور ـ خیابان نهم شماره ۷۳.

شرکت خدمات تحصیلی بین‌المللی مراجعه فرمائید تلفن ۶۲۹۸۶۸ و ۶۲۹۸۶۹ و ۶۲۴۱۱۴و ۶۲۷۳۴۶

حج عمره نوروزی (تور مشهد)

مکه ـ مدینه ـ شام

سید ماشااله محتشمی تلفن ۵۳۰۴۳۳ـ ۲۳۱۹۴۰ توکلی (مداح) تلفن ۲۶۶۷۳۲ـ ۷۶۴۳۹۸ حرکت ۲۶ اسفند

فروشگاه مستجاب با مدیریت محمود مستجاب

در بازار بزرگ آبادانیها واقع در سبزه میدان سرای اعظم

افتتاح شد

تلفن ۵۳۵۷۵۹

فروشگاه بلونیا با مدیریت هوشنك وطنی

در بازار بزرگ آبادانیها واقع در سبزه میدان سرای اعظم

افتتاح شد

تلفن ۵۲۳۰۰۱

حج عمره وزیارت شام

حرکت ۲۸ر۱۲ر۲۵۳۶ بمدیریت حاج‌ابوالقاسم جعفری میدان ۷ حوض نارمك تلفن ۷۹۵۷۱۶ و ۷۹۶۹۱۰

میران

مزرگترین نمایشگاه میران در بلوار پهلوی و میدان ماده کمی بالاتر از میدان محسنی ساختمان ۱۱۸ افتتاح شد ۲۲۶۴۶۶

محل فروش کلیه طرحهای جدید در خیابان فرخ کمی بالاتر از تخت طاوس تلفن ۸۴۳۱۸۲

آگهی استخدام

سازمان منطقه‌ای بهداری و بهزیستی استان اصفهان جهت تکمیل پرسنل مراکز توانبخشی روانی ومعتادین اصفهان مشاغل زیر را ازطریق امتحان ومصاحبه برطبق مفادآئین‌نامه استخدامی تامین اجتماعی میپذیرد:

مشاغل	مدرك تحصیلی
۱ـ روانپزشك	دکترای پزشکی و طی دوره مربوطه
۲ـ پزشك عمومی	دکترای پزشکی
۳ـ پرستار	لیسانس پرستاری
۴ـ بهیار	دیپلم بهیاری
۵ـ مددکار اجتماعی	لیسانس مددکاری
۶ـ روانشناس‌لیسانس بادیدن دوره مخصوص	لیسانس روانپزشکی
۷ـ تکنیسین کار درمانی	دیپلم کامل متوسطه
۸ـ کارمند پذیرش	دیپلم کامل متوسطه
۹ـ معلم ورزش	دیپلم کامل متوسطه
۱۰ـ بایگان مدارک پزشکی	دیپلم کامل متوسطه
۱۱ـ نگهبان	ششم ابتدائی
۱۲ـ تمیزکار	ششم ابتدائی

داوطلبین میتوانند برگ درخواست خود را همراه‌با دو قطعه عکس ۳ × ۴ که مشخصات داوطلب پشت‌آن‌نوشته شده باشد باذکرآدرس‌دقیق‌محل سکونت تا تاریخ۲۵ر۱۱ر۳۶ با پست سفارشی به آدرس اداره کارگزینی سازمان منطقه‌ای بهداری و بهزیستی استان اصفهان ارسال دارند بمدارکی که پس از مهلت مقرر به پست تحویل داده شده باشدترتیب اثر داده نخواهد شد کارت ورود به جلسه روز امتحان ۲۷ر۱۱ر۳۶ بین داوطلبان توزیع خواهد شد.

م‌الف ۱۵۹۲

دکتر عطاءاله امینی

مدیرعامل سازمان منطقه‌ای بهداری و بهزیستی استان اصفهان

سفر به آمریکا، فلوریدا، فورت لادردل با ۲۱ روز اقامت مجانی در هتل هیلتون

جهت بازدید و خرید آپارتمان، زمین، ویلا، محل کسب، هتل از شرکت کورال‌ریج وابسته به شرکت وستینگهاوس الکتریک

ما از تاریخ ۲۰ دسامبر تا آخر ژانویه (۲۹ آذر تا ۱۰ بهمن) برای راهنمائی شما در فلوریدا خواهیم بود.

جهت اخذ اطلاعات بیشتر با خانم مهری مالونی شرکت وستینگهاوس تماس بگیرید.

تلفنهای ۲۲۰۷۳۲-۲۲۱۰۱۳- ۲۲۱۰۱۱ داخلی ۲۸ آدرس- خیابان میرداماد روبروی بانک ملی (ساعات کار۹/۵ تا ۴/۵ از شنبه الی چهارشنبه)

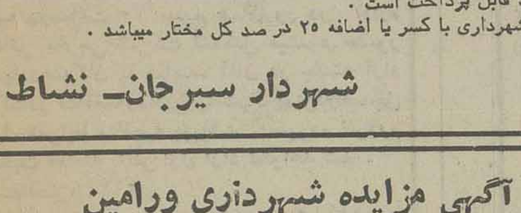

آگهی حراج

قسمت انبار هاو اموال سازمان برنامه وبودجه در اجرای ماده ۱۹ آئین‌نامه اموال دولتی تعداد دوهزارو هفتصد قلم لوازم و اثاثه اداری اسقاط (از قبیل ماشین تحریر ـ ماشین حساب‌ـ کولر گازی‌وآبی‌ـ موتورسیکلت ـ آبسردکن‌ـ میزـ صندلی ـ مبل وغیره) راکه در انبار اسقاط سازمان برنامه وبودجه واقع‌در چیذر شمیران خیابان حکمت موجود است ازطریق حراج عمومی‌به‌فروش میرساند کمیسیون حراج‌در ساعت ده‌صبح‌روز دوشنبه‌اول‌اسفندماه۳۶ درانبار فوق‌الذکر تشکیل و داوطلبان خرید میتوانند قبل‌ازتاریخ‌حراج اشیاءموجود راهمه‌روزه غیراز ایام تعطیل‌در ساعت‌اداری درمحل‌مذکور بازدید نمایند.

شرایط :هزینه ارزیابی وحراج‌ـ مالیات وعوارض متعلقه وحق‌الدرج حساب آگهی بعهده خریداران است‌ووجه کالانقدا وفی‌المجلس دریافت خواهد شد. م‌الف ۲۵۸۸۰

امورادارى ومالى سازمان برنامه وبودجه

آگهی شهرداری سیرجان

شهرداری سیرجان باستناد مرقومه ۱۰۲۹۴ ـ ۰ر۷ر۳۶ استانداری معظم کرمان‌و بموجب تصویبنامه مورخه ۱۸ر۷ر۳۶ انجمن‌شهر عملیات اجرائی پروژه توسعه شبکه لوله‌کشی و تاسیسات مربوطه و ساختمان منبع و توزیع آب آشامیدنی شهر سیرجان را باعتباری در حدود ۷۰ میلیون ریال از طریق مناقصه با شرایط زیر بپیمانکار واگذار مینماید

۱ـ پیمانکاران درجه بندی شده سازمان‌برنامو بودجه و پیمانکاران محلی واجد شرایط که درجه‌بندی آنها کمتر از ۲راه و ساختمان نباشد میتوانند نقشه و مشخصات و مدارک مربوطه را بمبلغ بیست هزار ریال بحساب ۱۸۴۰درآمد شهرداری نزد بانک ملی شعبه سیرجان در مقابل واریز و یا ارائه قبض مربوطه اسناد را دریافت دارند.

۲ـ شرکت کنندگان بایستی مبلغ سه‌میلیون و پانصد هزار ریال ضمانت نامه یا فیش پرداختی مبلغ فوق‌بحساب ۱۸۴۱ سپرده‌شهرداری پاکات خود را در دو پاکت لاک و مهر شده ارائه دهند پاکت الف شامل یک‌نسخه قرارداد و شرایط عمومی و پیمان و دفترچه مشخصات‌فنی‌وواحدبهای‌نقشه‌جات مربوطه بمناقصه و برگ تضمین بافیش سپرده و امضای مدیر عامل شرکت یا امضاء مجاز دیگر شرکت طبق اساس‌نامه رسیده باشد.

پاکت ب شامل پیشنهاد انجام کارو ذکر تخفیف بدون خط خوردگی با عدد و حروف بطور خوانابامضاء مدیر عامل‌شرکت رسیده باشد.

۳ـ پیشنهاد دهندگان بایستی پاکات خود را تا ساعت یک و نیم بعد از ظهر روز شنبه ۲۲ر۱۱ر۳۶ بااخذ رسید بدفتر شهرداری تسلیم نمایند.

۴ـ روی پاکت جمله مربوط به شرکت در مناقصه ساختمان مخزن و تکمیل لوله‌کشی شهر قید گردد.

۵ـ به پیشنهاداتی که فاقد اسناد و مخدوش یا بعد از موعد مقرر اعم از کتبی یا تلگرافی رسیده باشند ترتیب اثر داده نخواهد شد.

۶ـ شهرداری در مورد قبول یا رد یک یا کلیه پیشنهادات مختار است.

۷ـ پیشنهادات رسیده در ساعت ۴ بعد از ظهر روز سه‌شنبه ۲۵ر۱۱ر۳۶ در کرمان سازمان آب منطقه‌ای بازوقرائت خواهدشد.

۸ـ حضور پیشنهاد دهندگان در جلسه آزاد میباشد.

۹ـ مدت انجام کارازتاریخ عقد قرارداد بمدت یکسال میباشد.

۱۰ـ کلیه هزینه اعم از تنظیم سند و کسورات قانونی و درج آگهی بعهده برنده مناقصه میباشد.

۱۱ـ پرداخت کار براساس صورت وضعیت تنظیمی که‌بتائید سازمان آب منطقه رسیده باشد قابل پرداخت است.

۱۲ـ شهرداری با کسر یا اضافه ۲۵ در صد کل مختار میباشد.

شهردار سیرجان ـ نشاط

آگهی مزایده شهرداری ورامین

شهرداری ورامین در نظر دارد یکدستگاه اتومبیل پیکان سواری مدل ۵۲ و یکدستگاه اتومبیل حمل زباله و یکدستگاه اتومبیل آتشنشانی و یکدستگاه اتومبیل حمل گوشت ومقداری اثاثیه اسقاطی دیگر را از طریق مزایده بفروش برساند.

۱ـ پیشنهاد دهندگان میبایستی ۵ درصد مبلغ پیشنهادی را بعنوان سپرده بحساب۸۷ شهرداری در بانک ملی ایران شعبه ورامین واریز و فیش مربوطه را ضمیمه پیشنهاد خود نمایند.

۲ـ شرکت کنندگان می توانند همه روزه باستثنای ایام تعطیل از ساعت ۸ صبح الی یک بعد ازظهر واز ساعت ۴الی ۶ بعد از ظهر برای بازدید اتومبیل های مزبور به شهرداری مراجعه نمایند.

۳ـ شهرداری‌دررد یاقبول کلیه پیشنهادات مختار است.

۴ـ چنانچه برنده اول و دوم و سوم مزایده حاضر بخرید اجناس نشوند سپرده آنان به نفع شهرداری ضبط خواهدشد.

۵ـ کلیه هزینه هائیکه احیانا ممکن است تعلق گیرد از قبیل عوارض و مالیات‌وهزینه درج آگهی بعهده برنده مزایده میباشد.

پیشنهاد دهندگان میتوانند پیشنهادات خود راتاساعت۱۰صبح‌مورخه ۳۰ر۱۱ر۲۵۳۶ به دفتر شهرداری تسلیم و رسید دریافت‌دارند ودرساعت ۱۰ر۰ صبح‌همان روز باز وقرائت خواهد شد.

شهردار ورامین‌ـجمال میررجبی

نیازمندیهای روزنامه اطلاعات تلفنی آگهی میپذیرد.

قسمت استخدام

۳۱۱۲۲۴-۳۱۱۲۲۵-۳۲۸۳۵۶

تلفن نیازمندیهای اطلاعات

۳۱۱۲۲۵ ۳۱۱۲۲۴

بیاداولین‌دیدار باالیزابت‌تایلور

ریچارد برتون ، آخرین ماه ازسال ۱۹۷۴ رادر شهرك « گشتاد » سویس به پایان رساند . اما این‌بار، نه با الیزابت تایلور ، بلکه با همسر تازه‌اش « سوزان » و در همین جاو همین موقع بود که با «راجرمور »هنرپیشه آمریکایی آشناشد.

جالب این که ریچارد برتون ، در یك اتاقك تلفنی از همین شهر « گشتاد» بود که برای نخستین بار با الیزابت‌تایلور رودررو شد، و کار آنها به ازدواج کشید. و جالب تر این که در همین ایام الیزابت تایلور ، فرزندان خود «کیکاییل و کریستوفر ، و لیزا را به ششمین‌شوهرش، جان وارنر ، معرفی کردو سپس همه باهم تصمیم گرفتند که‌برای پیروزی جان‌وارنر، در انتخابات مبنای آمریکا مبارزه‌یی‌طولانی

کنند، جان وارنر که زمانی وزیر نیروی دریائی آمریکابود ، اینك ریاست موسسه بازرگانی بزرگ رابرعهده دارد، و می‌خواهد که از جانب حزب‌جمهوری‌خواه کاندیدای سناتوری باشد.

«ژاکلین بیسه» در نقش «ژاکلین کندی»

ژاکلین بیسه ، ستاره انگلیسی تبار کالیفرنیایی در فیلمی به نام « فقید یونانی» نقش بیوه اوناسیس و پرزیدنت کندی‌را برعهده گرفته است . قبلا به خانم ژاکلین اوناسیس (کندی) پیشنهاد شده بود کهبا دریافت ۳۵ میلیون فرانک ، در همین فیلم نقش خودش را بازی کند ولی از آنجاکه وی از بازی در چنین نقشی خودداری‌کرد، ژاکلین‌بیسه ، این زیباترین انگلیسی‌تبار کالیفرنیایی ، در جلد مشهورترین بیوه دنیا رفت .

بیسه ، چهار سال است که با همسر فرانسوی خود « ویکتور» ، در خانه‌یی زندگی میکند که کارول لومبارد وکلارك گیبل دوران ماه عسل خود را در آن گذرانده بودند .

ژاکلین بیسه و آنتونی کوئین

همبازی او در فیلم « فقید یونانی» آنتونی کوئین است که نقش اوناسیس را بر عهده دارد .

دون ژوان پدر شده !

روژه‌وادیم ، که او را «دون‌ژوان» عصر حاضر ، نامیده‌اند ، به تازگی ناچار شده است نقش پدر را برای وانسای ۹ ساله دختری که حاصل ازدواج او با جین - فاندا است ، بر عهده بگیرد. او اکنون ، با « وانسا» در خانه‌یی زندگی میکند که با خانه همسر سابقش درسانتا- مونیکا ، فاصله زیادی‌ندارد. جین فاندا اکنون با همسرش تام‌هایدن و پسرشان« تروی» در سانتامونیکا بسر میبرند . « وانسا»روز های تعطیل‌هفته نزد مادرش میرود ، و در همین روزهاست که « وادیم» فرصتی می یابد تا فراغ خاطر درباره صحنه آرایی دوفیلمی که در دست تهیه دارد فکرمی کند و طرح می ریزد .

ستاره آواز خوان

بونی تایلر ،آوازه‌خوان تازه به‌شهرت‌رسیده‌انگلیسی اینك در زمره «صادرات»، درآمده است . این دختر روستایی این روزها ،وقت خود را به ترتیب‌دادن سفر خود به دور دنیامیگذراند. اروپا ، برای دربرگرفتن این آوازخوان ۲۵ ساله که با خواندن آوازی به عنوان «گم شده‌در فرانسه» به اوج شهرت رسیده ، کوچك به نظر می‌رسد .او تاکنون ، از کشورهای اسکاندیناوی ، بلژیك و آلمان غربی دیدن کرده ، و با یك دنیا تحسین مواجه شده است .

در بریتانیا ، تعداد آوازخوان‌هایی‌که باموزیک پر جنجال و توفانی می - خوانند ، بسیار کم است ، و بونی تایلر یکی از این گونه آوازخوان‌هاست .

«کاترین‌دونوو»در«بشنو، ببین»

کاترین دونوو

تازه‌ترین فیلمی که « کاترین دونوو» ستاره فرانسوی» در آن نقش اول را بازی کرده ، «بشنو ، ببین» نامدارد.او در این فیلم مانندهمفری بوگارت هنرپیشه آمریکایی، یک پارانی بلند برتن دارد ،و پی درپی سیگار دود میکند .

«دونوو» برای بازی در این فیلم ، یک هفته تمام در هنگ ضد تروریست ، و در نزد برجسته ترین تیراندازان حرفه‌یی پلیس ، هفت تیر کشی‌و شلیك گلوله رایادگرفت . سلاحی که او در این فیلم بکار میبرد ، یک کولتکبرا با کالیبر ۳۸ است که صداخفه‌کن هم دارد از آن‌نوع‌سلاحی که پلیس آمریکا بکار میبرد .

آگهی استخدام رسمی

دانشگاه تربیت معلم ، طبق مفادقانون استخدام کشوری تعداد ۲ نفر را از طریق امتحان و مسابقه جهت اشتغال در دانشسرای عالی زاهدان (تابع این دانشگاه) در شهرستان زاهدان بشرح زیر استخدام میکند .

ردیف	عنوان طبقه‌شغلی	تعداد مورد نیاز	شرایط احراز	گروه قطعی
۱ـ	کارشناس امور اداری ۱	۱ نفر	دارابودن‌دانشنامه لیسانس‌دریکی ازرشته های تحصیلی (علوم اداری ، مدیریت بازرگانی، حسابداری ، اقتصاد ، علوم اجتماعی) و طی دوره آموزش‌مربوط و موفقیت درآن .	۷
۲ـ	حسابدار ۱	۱ نفر	دارابودن مدرك دیپلم کامل متوسطه و طی دوره حسابداری مقدماتی و موفقیت در آن.	٤

داوطلبان واجد شرایطمیتوانند برگ‌درخواست ذیل این آگهی راتکمیل کرده‌و بادو قطعه عکس ٤ × ۳ خود و رسید بانکی مبنی بر پرداخت(مبلغ ٤۰۰ ریال برای‌شغل ردیف۱ و مبلغ ۳۵۰ ریال برای‌شغل ردیف۲) دریکی از شعب بانك ملی ایران بحساب شماره۹۸۰ خزانه‌نزد بانك‌مرکزی ایران بعنوان‌حساب‌حق‌ثبت‌نام داوطلبان‌استخدام و فتوکپی برگ خاتمه خدمت وظیفه یابرگ معافیت دائم حداکثر تا ده روز بعد از انتشار این آگهی با پست سفارشی به نشانی : زاهدان دفتر دانشسرای‌عالی‌ز اهدان ارسال دارند .به‌مدارکی که فاقد رسیدبانکی بوده و یابعداز مهلت فوق به پست تحویل داده‌شود ترتیب‌اثر داده نخواهد شد. (وجه پرداختی بهیچوجه مسترد نمی‌شود). پروانه ورود به جلسه امتحان و مسابقه درتاریخ ۱۵ر۱۲ر۲۵۳۶ بین داوطلبان توزیع خواهد شد وتاریخ و محل امتحان و مسابقه در پروانه‌مذکور مندرج است .

دانشگاه تربیت‌معلم

نام خانوادگی ـ نام ـ نام پدر
شماره‌شناسنامه ومحل‌صدور ـ تاریخ تولد
مدرك و رشته تحصیلی ـ وضع خدمت وظیفه
داوطلب شغل (فقطیك شغل) ـ محل‌موردتقاضا(فقطیك‌شغل)
نشانی: شهر ـ خیابان ـ کوچه ـ شماره منزل
م‌الف ۲۶۰۴۱ ـ شماره تلفن ـ محل امضای داوطلب

آگهی افزایش سرمایه‌و تغییرات‌دیگر شرکت پس‌انداز ووام‌مسکن اکباتان ثبت‌شده بشماره ۲۴۸۵۵

باستناد صورتجلسه مورخ ۱۲ر۳ر۳۶مجمع عمومی شرکت مذکور :

۱ـ ترازنامه و حساب سود و زیان‌سال ۳۵ شرکت به تصویب رسید .

۲ـ مبلغ چهار میلیارد ریال بموجب‌گواهی شماره ۱۶۳۹۶ ـ ۱۹ر۷ر۳۶ بانك رهنی بابت افزایش سرمایه به حساب‌شرکت‌واریز گردیده است در نتیجه سرمایه شرکت پنج‌میلیارد ریال منقسم به پانصد هزار سهم‌ده هزار ریالی صد درصد پرداخت افزایش یافت .

۳ـ روزنامه های رستاخیز- آیندگان‌کیهان و اطلاعات جهت درج آگهی های شرکت تعیین گردید .

٤ـ آقایان مسعود شیرازیان- سیدرضا معصومی طبائی و محمد جوادجباری‌بسمت بازرسان شرکت برای مدت یک سال انتخاب‌گردیدند ذیل ثبت درتاریخ ۱۵ر۱۱ر۳۶ تکمیل امضاء گردید .

مدیر کل ثبت شرکتها و مالکیت‌صنعتی یحیی مدنی

آگهی تحویل لندرور

از خریداران محترم لندرور که حواله مربوط به محموله (TM) تا شماره ۲۶۸۲ را در اختیاردارند خواهشمند است هرچه زودتر جهت دریافت اسناد وتحویل گرفتن اتومبیل باین شرکت مراجعه فرمایند . در غیر این صورت شرکت ناگزیر است اتومبیل های مذکور را به سایر خریداران تحویل نماید .

شرکت سهامی مرتب

عمره‌نوروزی

مجمع دین‌و تحقیقاتی وعلمی انجمن‌خدمات‌اسلامی به‌معیت محقق عالیقدر آقای دکتر حشمت‌اله مقصودی مدیر گروه ـ سید محمد موسوی‌زاده

حرکت ۲۷ اسفند ماه جده، مدینه، مکه، شام .

دوستان مجمع که تاکنون ثبت‌نام فرموده‌اند گذرنامه خودرا تا پایان بهمن ماه ۳۶ تسلیم دارند سایرعلاقمندان با تلفن‌های زیر مکالمه فرمایند .

صبحها ۳٤۵۷۷۹ ـ ۲۳۵۲۵٤ بعد از ظهرها از ساعت ۵ به بعد ۲۳۵۲۵٤

شهرداری نیشابور

«آگهی‌مزایده شهرداری‌نیشابور»

شهرداری‌نیشابور باستناد تصویب‌نامه هفتادو چهارمین نشست انجمن شهر که طی شماره ۷۸٤۲ ـ ۹ر۱۱ر۳۶ مورد تائید فرمانداری محترم نیشابور قرارگرفت درنظر دارد یك دهنه مغازه از دکاکین دونبش ضلع شمال شرقی میدان بار این شهر را که دارای آب‌وبرق وتلفن نیزمی باشد و میدان بار مذکور نیز آماده افتتاح است بشرح زیر باجاره واگذار نماید .

۱ـ حداقل مبلغ واگذاری مغازه مزبورچهار میلیون‌ریال ٤۰۰۰۰۰۰ ریال

۲ـ اجاره بهاء ماهیانه پانزده هزارریال ۱۵۰۰۰ ریال

۳ـ از نظر کمك بمتقاضیان وداوطلبین‌یك سوم مبلغ واگذاری نقد و دوسوم دیگر باقساط مساوی دربنجاه ماه با اخذ تضمین‌نامه دریافت میگردد .

٤ـ داوطلبین‌شرکت درمزایده قبلامیتوانند از محل ساختمان و مغازه مذکور بازدید و از مشخصات آن‌آگاهی حاصل و معادل ده درصداز یك سوم مبلغ پیشنهادی خود را بحساب‌سپرده شهرداری در بانکملی واریزو فیش آنرا پیوست پیشنهاد خود نمایند.

۵ـ پیشنهاددهندگان باید آخرین مبلغ واگذاری ومال‌الاجاره ماهیانه را باتوجه باین که کمتر از حداقل مبلغ ذکرشده نباشد تعیین و در پاکت لاك‌ومهر شده تا ساعت ۱۲ ظهر روز یکشنبه ۳۰ر۱۱ر۳۶ بدفتر شهرداری تسلیم و رسید دریافت دارند .

۶ـ پیشنهادات واصله درساعت یك‌بعدازظهر همان‌روز باحضور کمیسیون عالی معاملات شهرداری بازو قرائت خواهد شد .

۷ـ چنانچه برنده‌مزایده ظرف ده‌روزحاضر بتنظیم قرارداد و اجاره‌خط نگردد سپرده او به نفع شهرداری ضبط خواهد شد سپرده نفر دوم وسوم مزایده نیز تا ختم تنظیم اجاره خط بانفر اول‌و دوم مسترد نخواهد شد

۸ـ شهرداری در رد یاقبول یك یاکلیه پیشنهادات مختار است .

شهردار نیشابور شریف محسنی

تاریخ ۱۷ر۱۱ر۳۶
شماره ۱٤۸۹۶٤
۱۳۳٤ـ۳۶ـ۷٤

آگهی مناقصه

شرکت دخانیات ایران مقدار ۷۲۵ تن (هفتصدو بیست‌وپنج) تن کاغذ الوان مورد نیاز خودرا سی‌انداف یکی‌از بنادر یا مرزهای‌گمرکی ایران ازطریق مناقصه خریداری مینمایدداوطلبان شرکت در مناقصه میتوانند با دریافت‌مشخصات وشرایط وطرح پیمان از اداره بازرگانی خارجی شرکت واقع درتهران خیابان ایرانشهر شمالی پیشنهاد های صریح وقطعی خود را به ضمیمه یك میلیون ریال وجه‌نقد یا ضمانتنامه بانکی‌به عنوان سپرده شرکت‌در مناقصه‌تا ساعت ۹صبح روز ۱۲ر۲ر۲۵۳۷ مطابق ۲ر۵ر۱۹۷۸ به اداره شرکت دخانیات ایران‌تسلیم نمایند، جلسه مناقصه درساعت ۱۰ صبح همان‌روز در اداره بازرگانی خارجی شرکت تشکیل میشود.حضور پیشنهاددهندگان یا نماینده آنان در جلسه آزاد وشرکت‌در مناقصه‌ودادن پیشنهاد بمنزله‌تصدیق و قبول شرایط مناقصه میباشد . سپرده نفردوم تا قطعیت معامله بانفر اول آزاد نخواهد شد .

م‌الف ۲٦۲٤۸

شرکت دخانیات ایران

کشتیرانی ملی آریا.

قابل توجه تجار و بازرگانان محترم

ناوگان ملی بازرگانی‌آریا ورود هفتگی کشتیهای خود را به بنادر خلیج‌فارس به اطلاع میرساند :

۱ـ کشتی آریا روز سفر ۳۳٤ ورودبخرمشهر ۱۸ر۱۱ر۲۵۳۶ بارگیری ازبنادر لیماسون ، لاسپزیا ، مارسی و بارسلونا .

۲ـ کشتی‌آریا ناز سفر ۳۳۳ ورود به‌بندر شاهپور ۲۱ر۱۱ر۲۵۳۶ سپس بنادر بوشهر ـ خرمشهر وبندرعباس بارگیری ازبنادر ،آنتورپ، بریمن ، هامبورك ولندن .

۳ـ کشتی «آریاسیم» سفر ۱۲۸ ورود به‌خرمشهر۱۹ر۱۱ر۳۶ وسپس بندر شاهپور بارگیری از بنادر فوکویاما، گیلانك، کاوشینوك و سنگاپور .

ازصاحبان کالا تقاضا میشود جهت اخذ ترخیصه باشعب‌کشتیرانی‌ملی‌آریا دربنادرتماس حاصل فرمایند .

آریاتهران آریاخرمشهر آریابندرشاهپور آریابوشهر آریابندرعباس

۸۳۳٦۱ـ٦ ٤۷٤۱ ۲۲۰٤۷ ۲٤۵٤ ٤۷۱۱

(مؤسسه‌علوم بانکی‌ایران)

آگهی

ثبت‌نام‌ازپذیرفته شدگان در دوره لیسانس شبانه

صورت اسامی قبول‌شدگان در دوره لیسانس شبانه نیمسال دوم سال تحصیلی ۳۷ ـ ۲۵۳۶ موسسه علوم بانکی ایران طی نامه شماره ۷۳۳۲ مورخ ۲۰ر۱۱ر۲۵۳۶ به کلیه بانکهائی که‌داوطلبان خود را با رعایت بخشنامه شماره ٦۸۷۵ مورخ ۲۲ر۱۰ر۲۵۳۶ معرفی نموده‌اندارسال‌شده‌است لذا کلیه کسانیکه برای گزینش معرفی شده‌اند باید جهت‌اخذ نتیجه به‌بانك متبوع مراجعه و همراه با مدارك تعیین‌شده‌ازساعت ٤ الی ۷ بعد از ظهر روز سه‌شنبه ۲۵ بهمن ماه۳۶ جهت ثبت نام به اداره آموزش شبانه موسسه علوم بانکی ایران واقع در خیابان سلطنت آباد ـ جنب باشگاه بانك‌مرکزی‌ایران ـ شماره ۲۰۳ مراجعه فرمایند .

سازمان زنان ایران

اطلاعیه‌سازمان‌زنان تهران

بدینوسیله به اطلاع اعضای سازمان زنان در منطقه ۷ میرساند :

انتخابات سازمان زنان تهران بمنظور تشکیل شعبه و تعیین اعضای شورا ، در منطقه ۷ شهرداری روز سه‌شنبه ۱٦ اسفند ساعت ٤ بعداز ظهر در محل مدرسه کمال بعدازپل جوادیه‌جنب‌اداره آموزش وپرورش ناحیه ۷ برگذار میگردد .

از کلیه اعضای منطقه مذکور دعوت میشودراس موعد مقرر در جلسه انتخابات حضور یابند.

ضمنا چنانچه تاکنون نسبت به تجدید و یااخذ کارت انتخابات اقدام ننموده‌اید، بمحل سازمان زنان تهران‌واقع‌درخیابان تخت‌جمشیدروبروی‌شرکت نفت ساختمان غربی طبقه هفتم مراجعه فرمایند .

آگهی مناقصه

شرکت سهامی پخش کودشیمیائی وابسته‌بوزارت کشاورزی وعمران روستائی در نظر دارد بارگیری ـ حمل و تخلیه کود شیمیائی خود را در کیسه های ۵۰ کیلوئی از انبارزاهدان بشرح‌زیراز طریق‌مناقصه واگذار نماید :

۱ـ بارگیری ـ حمل وتخلیه مقدار ۵هزار تن‌کود شیمیائی‌ازانبارزاهدان‌بکلیه نقاطزاهدان‌ـ میرجاوه ـ ایرانشهر ـزابل ـ خاش ـسراوان وچاه بهار بمدت یکسال بشرح مندرج‌درشرایط و مشخصات مناقصه .

الف : پیشنهاد دهندگان می‌باید مبلغ ۱۸۰ر۰۰۰ ریال وجه نقد بعنوان سپرده‌شرکت در مناقصه بحسابی که صندوق امور مالی تعیین خواهد کردپرداخت نمایندویا معادل‌آن‌ضمانتنامه بانکی یا اسناد خزانه ویا اوراق قرضه دولتی بدون‌نام بامور مالی شرکت تسلیم ورسید آنرا ضمن اسناد مناقصه بشرکت ارائه نمایند و یا اصل اوراق مزبور را درپاکت (الف)قراردهند.

ب: پیشنهاددهندگان می‌باید پیشنهادخود را در دوپاکت (الف)و (ب) لاك‌ومهر شده حداکثر تاساعت ۱۰ صبح روزسه‌شنبه دوم اسفند ماه ۲۵۳۶ بدفترشرکت سهامی پخش‌کود شیمیائی واقع در خیابان زرتشت پلاك ۷۳ تسلیم ورسید دریافت دارند .

جلسه رسیدگی‌به پیشنهادات واصله درساعت ۱۱ صبح همان‌روز درشرکت تشکیل می گردد .حداکثر درمدت ۷ روز نتیجه‌مناقصه‌اعلام‌خواهد شد .

حضور پیشنهاددهندگان و یا نماینده آنان درجلسه مناقصه‌آزاد است.

ج- پیشنهاددهندگان‌میتوانندبرای دریافت‌شرایط و مشخصات مناقصه ونمونه قرارداد در تهران بامور برنامه‌ریزی توزیع و حمل و نقل‌شرکت سهامی پخش کود شیمیائی واقع در خیابان زرتشت پلاك۷۳ در ساعات اداری‌مراجعه نمایند.

شرکت در رد یك یاکلیه پیشنهادات‌مختار است .

پرداخت هزینه‌ها و عوارض (مالیات- نشر آگهی مناقصه و غیره کلا بعهده برنده مناقصه است .)

م‌الف ۲٦۰۳۷

شرکت سهامی پخشکود شیمیائی وابسته‌بوزارت‌کشاورزی وعمران‌روستائی

-۷۴-

اگر باسیاست عشق نورزی سرت راخواهد کند!

ادولف هیتلر

نوشته: جان تولند

بلکه میتوانست در صورت تمایل آرام درگوشه‌ای نشسته بمطالعه ویادداشت برداری مشغول شود. ما بااومثل یکشخص مشهور رفتار نمیکردیم. «او هیتلر را مردی خونگرم یافت و تحت تاثیر احساس او نسبت بپسر دو ساله‌اش اگون قرارگرفت .اوبچه‌ها را دوست داشت یااینکه بازیگر خوبی بود» یک روز پسرک برای‌دیدن هیتلر بطرف در دوید و سرش بشدت بیک صندلی سنگین اصابت کرده شروع بگریه کرد . «هیتلر باحرکات نمایشی بسختی به صندلی زده وآنرا بخطر صدمه زدن بااگون کوچولوی‌خوب توبیخ کرد. این برای پسربچه یکچیز غیر منتظره و شادی اوربودازآن‌ببعد هردفعه که‌هیتلر میامدمجبوربودباین‌کارراتکرار کند. اگون باواصرار میکرد : عمو آدولف خواهش میکنم صندلی‌شرور راتنبیه کن»تابهارهیتلر ازبودن‌باهانفشتانگل چنان احساس آسودگی میکرد که‌آنها رابا تقید درآوردن ازسایر پیروان خود(مثل خانواده مهربان گورینگ) سرگرم میکرد وباانگون روی کف اطاق بازی‌میکرد او ساعت هابا وقتگذرانی درحالیکه یک فنجان قهوه کمیاقطعه‌های شکلات شیرین شده‌بود مینوشید وباگهگاه گیلاسی از بهترین شراب بدون مزه ژوهانسبورگ راکه با افزودن یک قاشق لیریزاز شکر بهتر شده‌بود جرعه جرعه سرمی‌کشید به‌اراجیف‌گوئی می‌پردافت آنها اغلب اشکارا باتفاق هم بیرون میرفتند و یک روزعصر بتماشای قسمت دوم فیلم «دردریکوسرکس» رفتند. قسمتی که هیتلر بیش از همه دوست داشت صحنه‌ای بود که‌پادشاه ولیعهد را تهدید مینمود که سرش راخواهد بریداو هنگام بازگشت بخانه اظهار نمود که «فکراینکه‌پادشاه پیر بخاطر برقراری انضباط فرزند خود را سربیرد ادم را تحت‌تاثیر قرا میدهد » .«این روشی است که‌درعدلیه آلمان بایستی مجری گردد .

گردن زدن

تبرئه یاگردن زدن «تبدیل برق آسای عاطفه و احساس بهیرحمی برای هانفشتانگل‌ها مضطرب کننده بود ، آنها در مورد زندگی خصوصی هیتلر بتفصیل بحث نمودند. برای مثال روابط واقعی او بازنان چگونه‌بود؟ اویکروز به‌آنها گفت: برای من توده مردم بمنزله یک زن است و مستمعین خودرا بیک زن تشبیه کرد.«کسیکه خصوصیت ذاتی زنانه توده را درک نمیکند هرگز سخنران بانفوذ کلمه‌ای نخواهد بود. از خودتان سئوال کنید یک زن از مرد چه انتظاری دارد صراحت ، تصمیم، قدرت ، عمل ...

اگربدرستی با او صحبت شود او از فداکاری احساس غرور خواهد کرد . چه‌هیچ زنی احساس نمیکند که‌فداکاری هایش در زندگی تاثیر شایسته خودرا داشته باشد .«زمانی دیگر او اظهار میکرد که‌او هرگز ازدواج نخواهد کرد . او بااشاره بهملتی که‌عموما بهمیهن پدری معروف بود میگفت تنها عروس من میهن مادری من است .» دراین مورد هانفشتانگل بشوخی می‌پرسید چرا معشوقی نمی‌گیرد و هیتلر در پاسخ میگفت: «سیاست خود یک زن است .«اگر بارغبت باو عشق نورزی سرت را خواهد کند.» بعضی از نزدیکان هیتلر اطمینان داشتند که «جنی‌هاک» خواهر یکی از رانندگان او معشوقه‌اش بود. او فدائی هیتلر بود و گفته میشود که در نقشیک محافظ داوطلب طپانچه کوچکی درقابی که زیربغل او بودحمل میکرد. هلن‌هانفشتانگل این داستان راجدی نمی‌گرفت. او میگفت: «پانزی من بتو میگویم که‌او یک آدم خنثی استیکی از نزدیکترین اطرافیان هیتلر دراین روزها مخالف این عقیده بود. «امیل‌موریس» که او نیز بعنوان شوفر هیتلر خدمت میکرد میگوید : مابایکدیگر دختر بتور میزدیم ومن‌عادت داشتم او رامثل سایه تعقیب کنم.«ایندو در آکادمی هنرها واستودیوی هنرمندان وقتشان را صرف نخستین مدل‌های لخت میکردند . هیتلر گهگاه به سراغ دخترها میرفت موریس ازنظر زنها جذاب بود.می‌توانست بعنوان واسطه عمل‌کند. بگفته موریس هرچند یک بار هیتلراز این زنهائی که‌مع‌الواسطه به‌آنها دست می‌یافت در اطاق کوچکش پذیرائی میکرد.

«او همیشه حتی موقعی که بی پول بود گل تقدیم میکرد و ما عادت داشتیم که برویم و رقصندگان باله را تحسین کنیم. برای هانفشتانگل حزب عملا مشغله تمام وقتی شده بود و او آزادانه نظرهائی از مسئله بزرگ کردن سبیل کوچک هیتلر برای آلامد کردن آن گرفته هیتلر می گفت (اگر حالا مد نیست بعدها چون سبیل من اینطوراست مدخواهد شد) تاتحقیر نمودن روزنبرگ بخاطر فلسفه حیله‌گرانه‌اش ارائه میکرد . هیتلر معمولا نصایح او را رد میکرد ولی از قرض گرفتن هزار دلار بدون بهره از هانفشتانگل‌که‌اخیراسهم‌خودرا ازفروش مطبعه خانوادگیشان در شهر نیویورک دریافت کرده بود تردیدی بخود راه نمی داد. این مبلغ‌پس‌ازتسعیر باتوجه به کاهش ارزش مارک پول زیادی بود و به هیتلر این امکان راداد که دو دستگاه چاپ آمریکائی خریداری کرده‌و هفته نامه» ولکیش بئوباختر» رابه روزنامه تبدیل کند . سخاوت هانفشتانگل باعث اقبال کسی گردید که مورد تنفر او بود. هیتلر روزنبرگ رابه سردبیری بئوباختر انتخاب کرد وباین ترتیب اورا جانشین اکارت که اغلب چندین هفته از سرکارش غیبت مینمود کرد . این‌پست نه‌تنها موقعیت روزنبرگ رابعنوان متخصص حزب در مسائل شرق تحکیم نمود بلکه نفوذ پناهندگان بیچاره روسی مثل شوبز- ریشتر ، مرد مرموزی که با صاحبان صنایع آلمان و ژنرالها و سطوح بالای جامعه مربوط بود وگذشته ازاینکه بعنوان واسطه به لودن‌درف خدمت میکرد بیکی ازمشاورین عمده هیتلر تبدیل میشد افزایش داد. تمام مهاجرین روسی باتعصب خودرا وقف نابودی بلشویسم کرده بودند و اگر آنان از اضمحلال تزاریسم در مقابل توطئه یهودی - ترور وفشار وحشیانه‌دلیر خونی داشتند. بنظر این افراد متعصب ضد سامی گرائی اجتماعی و اقتصادی روسهای بی نتیجه و غیرموثری بودند . فقط قتل عام منظم کارگربود.

درنقش نوکر

بهار سال ۱۹۲۳ برای هیتلر فصل پر مشغله‌ای بود پول مبرم‌ترین نیاز بود و او برای جمع آوری وجوه برای حزب بیک سلسله مسافرت دست زد . در اوایل آوریل او و هانفشتانگل با ماشین اسقاط هیتلر برانندگی موریس بطرف برلین حرکت کردند آنها از ساکسونی رفتند باینکه این منطقه عمدتا تحت کنترل کمونیستها بود آنها در حومه شهری که درست در شمال لایپزیک واقع‌شده بود پشت مانعی که‌توسط گارد سرخ‌در جاده برپاشده بود متوقف گردیدند. هانفشتانگل که ظاهر آراسته‌ای داشت گذرنامه سوئیسی‌اش را نشان داد. وبعد بالهجه کشدار آلمانی امریکائی گفت که او صاحب یک روزنامه خارجی است کمبرای دیدن بازار مکاره لایپزیک آمده است و افراد دیگری که‌در اتومبیل هستند راننده و نوکر او هستند. این نیرنگ موثر واقع شد گرچه هیتلر موقع دور شدن آنها گفت:«آنها سرمرا از تن جدا میکردند» معلوم بود از اینکه بجای یک نوکر گرفته شده استرنجیده است .

در برلین آنها نه تنها پول جمع آوری کردند بلکه یک روز یکشنبه را بتماشای موزه جنگ وگالری ملی گذراندند . هیتلر در گالری‌ملی‌جلوی تابلوی « مردی باکلاه خود طلائی» ایستاد و توجه‌اش به این عبارت قهرمانانه و سربازوارجلب گردید. او گفت: این ثابت می‌کند که نقاش بزرگ علیرغم نقاشی های زیادی‌که در محله یهودی نشین آمستردام کرده قلبا یک آلمانی‌و آریائی واقعی بوده». بعد آنها مشت زنان زن رادر لونابورگ تماشا کردند.

هیتلر بدون اینکه حرفی بزند نگاه میکرد ولی اصرار مینمود کمبمانند وچند مسابقه را تماشا کنند. او میگفت«این حداقل بهتر از دوئل با شمشیر است که در آلمان صورت میگیرد» روز بعد آنها باحرکت از اطراف وحومه ساکسونی بطرف خانه حرکت کردند هیتلر کسالت راه رابازدن قطعه های طویلی از اپرا های واگنر بادهان از بین میبرد وهمراهان بیچاره‌اش رابادلقک بازی سرگرم میکرد. او حتی باخواندن شعری‌به افتخار خودکه‌شامل‌ابیات زیادی باقوافی‌بد که‌همگی به«ایتلر» ختم میشدند خودش رادست انداخته بود.

هانفشتانگل میگفت موقعی که هیتلر سرحال بوداین‌شعر راباشاخ و برگهائی که‌ازخودش به آن اضافه میکرد تکرار مینمود واز شدت خنده اشک بچشمهای ما می آورد. آنها در موطن واگنر توقف کردند و بوسیله دربان در جشنواره تاتر راه یافتند.

• • •

فیلم هائی که بزودی خواهیم دید

بقیه از صفحه ۹

بارز آن آثار «مینوریزی» دیگر فیلمساز ایتالیائی و سازنده فیلم «بوی‌خوش‌زن» است که در آثارش تاثیر پذیری‌های بسیاری از نحوه بیان طنزآمیز و در عین‌حال تلخ و کوبنده جرمی را به ارث برده که البته درنهایت به استحکام و قدرت بیان‌وی دست نمی‌یابد.

«شاه بلوط ها خوشمزه‌اند» (در تهران: نخستین شکوفه های عشق) شاید تنها اثر جرمی باشد که در آن از مسائل مطروحه دیگر فیلم هایش خبری نبود چرا که بعدا در فیلمنامه «دوستان من» باز هم وابستگی وعلاقه شدید وی به مطرح ساختن مسائل اجتماعی‌جامعه‌امروز ایتالیا با گرایش آشکار به ریشه‌های بنیادی سینمای نئورئالیست احساس می شود.

جرمی که کار خود رادر سینما با بازیگری آغاز نمود پس از قرار گرفتن در مقام کارگردان همچنان شیفته هنرپیشگی باقی ماند و در دو فیلم خود «مرد پوشالی» و «لکومو تیوران» ایفای نقش اصلی‌را برعهده گرفت.

شخصیت اصلی فیلم «لکودوتیوران» وجوه مشترک بسیاری با آدم اول فیلم «مرد پوشالی» دارد ، تراژدی پیرمردلکوموتیوران ازآنجا ناشی میشود که او نه یک قهرمان که یک فرد معمولی است با همه ضعفها وترس‌های‌فراوانش از عدم تامین آتیه و فیلم آینه‌ای است در مقابل سرنوشت دردناک آدمهای بسیاری که پس از جنگ جهانی دوم در مقابل فقرو بیکاری و رکود اقتصادی وحشتناکی که گریبانگیر جامعه ایتالیا شده بود ، مجبور بمبارزه‌ای ناعادلانه بودند مبارزه‌دربرابرویرانی های مادی زندگی که روح آنان را نیز به نابودی می خواند.

اطلاعیه‌سازمان‌سنجش آموزش کشور

درباره

گزینش دانشجو برای‌رشته‌های‌بدون‌شماره دانشگاه جندی شاپور (دوره سوم سال تحصیلی ۳۷ـ ۲۵۳۶)

سازمان سنجش آموزش‌کشور براساس ضوابط و شرایط مندرج در صفحات ۱۷، ۱۸، ۱۹ راهنمای داوطلبان‌ورود به آموزش عالی مربوط به نیمه دوم سال تحصیلی ۲۵۳۶ شاهنشاهی حدود۱۴۴ نفر دانشجو برای رشته‌های بدون شماره بشرح زیراز بین‌داوطلبان‌منطقه‌ای انتخاب می کند :

رشته تحصیلی	تعداد تقریبی پذیرش	انواع دیپلم مورد پذیرش
۱ـ تعلیم وتربیت	۱۴	طبیعی وریاضی
۲ـ روانشناسی	۱۴	طبیعی وریاضی
۳ـ مشاوره راهنمایی	۱۴	طبیعی وریاضی
۴ـ ریاضی دبیری	۲۴	ریاضی
۵ـ شیمی دبیری	۲۴	طبیعی وریاضی
۶ـ فیزیك دبیری	۲۴	ریاضی
۷ـ تاریخ دبیری	۳۰	طبیعی‌و ریاضی وادبی

الف ـ شرایط داوطلب شدن:

۱ـ دارا بودن ضوابط وشرائط‌اختصاصی‌مندرج درصفحات ۱۷ و۱۸و۱۹ راهنمای داوطلبان ورودبه آموزش عالی مربوط به‌نیمسال دوم سال تحصیلی جاری به‌استثنای(بندهای ۴و۹و۱۰صفحات مذکورکه مفادآن‌منتفی‌است)

۲ـ شرکت در گزینش نیمسال دوم‌سال تحصیلی‌جاری.

پ ـ ضابطه گزینش :

گزینش دانشجو برحسب تقدم‌نمره کل مندرج درکارنامه آزمایش همگانی نیمسال دوم‌سال تحصیلی جاری انجام خواهد گرفت.

یادآوری مهم:

۱ـ پذیرفته شدگان رشته های دبیری در دوران تحصیل ازمزایای خاص استخدامی تربیت دبیراستفاده نخواهندکرد وتعهدخدمت‌دبیری نیزنخواهند سپرد ولی این‌قبیل از دانشجویان می‌توانند باسپردن تعهد لازم ازمزایای فرمان آموزش رایگان بهره‌مند شوند.

۲ـ ثبت‌نام نهائی‌پذیرفته‌شدگان شاخه‌لرستان‌دردانشکده علوم خرم‌آباد انجام می‌پذیرد.

پ ـ مدارك لازم:

۱ـ فرم‌تکمیل شده درخواست پذیرش در دانشگاه‌جندی شاپور (فرم‌ذیل‌این‌اطلاعیه)

۲ـ فتوکپی کارنامه آزمایش همگانی نیمسال دوم سال تحصیلی جاری.

۳ـ فتوکپی کامل وخوانای شناسنامه

۴ـ دوقطعه عکس ۴ × ۳ که مشخصات داوطلب پشت هر قطعه ثبت‌شده‌باشد.

ت ـ نحوه ثبت نام:

داوطلبان واجد شرائط باید برگ درخواست ذیل این اطلاعیه راتکمیل کرده‌وهمراه باسایر مدارك خواسته‌شده حداکثر تاتاریخ ۳۶ر۱۱ر۳۰ باپست سفارشی به‌نشانی زیر ارسال دارند.

تهران ـ خیابان آبان‌جنوبی ـ شماره ۹۴ ـ سازمان‌سنجش آموزش کشور ـ مرکزاجرای آزمونها ـ درخواست پذیرش برای دانشگاه جندی‌شاپور

تذکر: قبض پست سفارشی رانزد خودنگهداری‌کنید.

ث ـ اعلام نتایج :

فهرست اسامی پذیرفته شدگان وافراد ذخیره درفاصله‌زمانی ۱۸ر۱۲ر۳۶ تا۲۰ر۱۲ر۳۶درروزنامه اعلام‌خواهدشد.

سازمان سنجش آموزش کشور

لطفا"این فرم راازروی خط ازروزنامه جدا کنید :

در این محل چیزی ننویسید

فرم تقاضای پذیرش در رشته های بدون شماره دانشگاه جندی شاپور

(نیمسال دوم سال تحصیلی ۳۷ـ۲۵۳۶)

اینجانب با مشخصات زیر :

نام خانوادگی : نام: شماره شناسنامه: محل صدور: سال تولد :

محل تولد : روستا ـــــ شهرستان ـــــ استان ـــــ نام پدر:

نوع دیپلم : تاریخ اخذ : خرداد ☐ شهریور ☐ سال اخذ ☐ محل اخذ دیپلم: شهرستان ـــــ استان ـــــ

دارای کارنامه آزمایش همگانی نیمسال دوم سال تحصیلی جاری باشماره داوطلبی : ☐

متقاضی پذیرش در رشته (فقط یك رشته) ☐ در دانشگاه جندی‌شاپور هستم و باآگاهی کامل ، به ضوابط گزینش و شرایط اختصاصی مندرج در صفحات ۱۷، ۱۸، ۱۹ راهنمای نیمه دوم سال تحصیلی جاری ، مدارك چهارگانه خواسته شده رابه طورکامل وصحیح همراه این فرم که تکمیل کرده ام باپست سفارشی قبل از انقضای مهلت مقرر (تاآخر وقت اداری روز یکشنبه ۳۶/۱۱/۳۰) ارسال می‌دارم .

نشانی کامل پستی داوطلب :

شماره تلفنی که می توان درصورت لزوم پیامی فوری برای داوطلب فرستاد : کد شهرستان : ـــــ شماره تلفن :

تذکر مهم : مدارك ارسالی به هیچ وجه مسترد نمی‌شود و به مدارکی که ناقص و نارسا باشد و یامدرکی که پس ازتاریخ (۳۶/۱۱/۳۰) پست شده باشد و یامدارکی که واجد شرایط لازم نباشد ، ترتیب اثر داده نخواهد شد .

امضای داوطلب : تاریخ :

اگهی استخدام رسمی

سازمان عمران ماهیدشت وپل زهاب‌طبق‌مفاد قانون استخدام کشوری ۸ نفر را از طریق امتحان و مصاحبه بشرح زیر استخدام میکند :

ردیف	عنوان طبقه شغلی	محل‌جغرافیائی خدمت	تعداد مورد نیاز	شرایط احراز	گروه‌شغلی
۱ـ	کارشناس اصلاح‌نباتات وزراعت (۱)	کرمانشاه	۲	دارابودن دانشنامه لیسانس کشاورزی دررشته مربوطه	۷
۲ـ	منشی (۱)	«	۱	دارا بودن مدرك دیپلم کامل متوسطه دررشته منشیگری یا دیپلم کامل‌متوسطه و طی دوره منشیگری	۴
۳ـ	کارپرداز (۱)	«	۱	دارابودن گواهینامه پایان دوره اول متوسطه‌وطی دوره کارآموزی درزمینه مربوطه .	۳
۴ـ	متصدی اموردفتری (۱)	«	۱	دارابودن گواهینامه پایان دوره اول متوسطه و طی دوره کارآموزی درزمینه مربوطه	۳
۵ـ	متصدی چاپ وتکثیر(۱)	«	۱	دارابودن گواهینامه پایان تحصیلات دوره‌ابتدائی وآشنائی لازم .	۱
۶ـ	سرایدار (۱)	«	۱	دارابودن‌گواهی‌نامه پایان تحصیلات دوره‌ابتدائی و آشنائی لازم .	۱
۷ـ	پیشخدمت (۱)	«	۱	دارابودن‌گواهی‌نامه پایان تحصیلات دوره‌ابتدائی و آشنائی لازم .	۱

داوطلبان واجد شرایط میتوانند برگ درخواست ذیل این آگهی راتکمیل کنند وبا دو قطعه عکس ۴ × ۳ خود و رسیدبانکی مبنی‌بر پرداخت ۱۵۰ ریال برای داوطلبان‌گروه یك‌و ۳۵۰ ریال برای گروههای سه و چهار و ۴۰۰ ریال برای‌گروه هفت دریکی‌ازشعب بانکملی ایران بحساب‌شماره ۹۸۰ خزانه نزد بانك مرکزی ایران‌به عنوان حساب‌حق ثبت نام داوطلبان استخدام وفتوکپی برگ خاتمه خدمت وظیفه و ویا برگ معافیت دائم حداکثر تا ۱۰ روزبعداز انتشارآگهی باپست سفارشی به‌نشانی :

کرمانشاه ـ جاده طاق‌بستان نرسیده به سه‌راه‌ششم بهمن سازمان عمران ماهیدشت وپل‌زهاب ارسال دارند.

به مدارکی که فاقد رسید بانکی باشد و یا بعداز این مهلت به‌پست تحویل داده‌شود ترتیب‌اثر داده‌نخواهد شد .

(وجوه پرداختی بهیچوجه مسترد نمیشود)

کارت‌ورود به‌جلسه امتحان درتاریخ ۱۱ر۱۲ر۳۶ در محل سازمان عمران‌ماهیدشت وپل‌زهاب بین داوطلبان‌توزیع و تاریخ و محل برگزاری امتحان درکارت ـ ورود به جلسه امتحان درج خواهدشد .

م‌الف ۲۶۲۴۳

مدیرعامل ـ کاظم خاتمی

نام نام خانوادگی نام پدر شماره‌شناسنامه ومحل‌صدور

تاریخ تولد مدرك و رشته تحصیلی وضع خدمت وظیفه

داوطلب شغل (فقطیك شغل) نشانی کامل شهر خیابان

کوچه شماره منزل محل امضای داوطلب

اطلاعات هفتگی مجله خانوادگی

دور جهان، پیاده باعشق!

۲جوان جهانگرد پیاده به تهران رسیدند

جهانگردان بنگلادشی فقط با دخترهایی ازدواج می‌کنند که عاشق جهانگردی باشند!

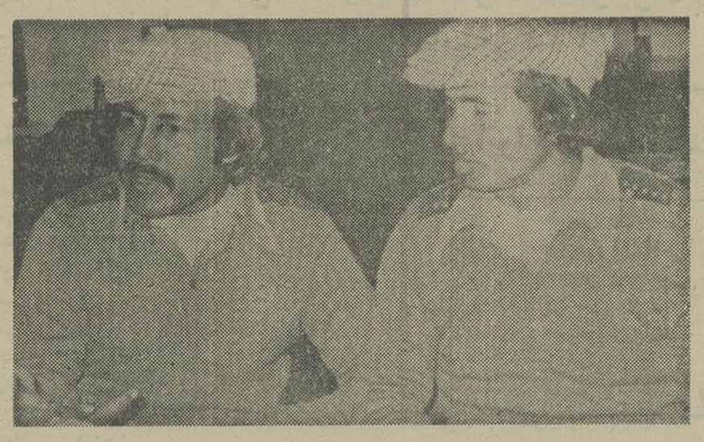

محمد هارون‌الرشید و محمد عبدالسبحان‌دانشجویان‌جهانگرد بنگالی در تهران .

چهره آفتاب سوخته و خسته‌شان آدمی را بیاد سفرهای افسانه‌یی می‌اندازد : دور دنیا، پیاده ، دانشجو هستند و چهار ماه پیش از زادگاهشان در بنگلادش باکوله باری از وسایل‌اولیه و سفره‌ای‌نه‌چندان پر براه افتاده‌اند. ازمقصدشان پرسیدم ، پاسخ‌دادند تمام‌دنیا، بخصوص کشورهایی که‌دارای آداب‌و سنن قدیمی و فرهنگ های غنی باشند.

محمد هارون‌الرشیدو محمد عبدالسبحان دانشجویان‌بنگالی که یکی رشته فیزیك ودیگری اقتصاد را دنبال میکنند، ۲۳ سال دارند و تصمیم گرفته‌اند دور دنیا راپیاده بگردند وبا مردم کشور های مختلف آشنا شوند .

پرسیدم فکرمیکنیدسفرتان چه مدت طول بکشد ؟هارون‌الرشید که انگلیسی را با لهجه‌ای غلیظ اما شیرین حرف میزد گفت : باحسابهائی که‌ما کرده‌ایم بیشتر از ۸ سال در سفر خواهیم بود .

عبدالسبحان دنباله صحبت دوستش راگرفت و گفت: ما میدانیم که مشکلات فراوانی بر سر راهمان قرار دارد،زیرا ماقصد داریم پیاده به سفر برویم و میدانید که‌این کار بسیار دشوار است .

به شوخی گفتم ، بله‌بعنوان مثال یکی از مشکلات شما شاید این باشد که‌در طول سفرتان به یکی از ممالك‌دنیا با دختری برخورد کنید که سخت توجه‌تان راجلب کند‌اما از آنجا که به هیچ عنوان‌قصد ندارید ازادامه سفرتان‌منصرف شوید‌ناچار پاروی‌احساس خود میگذارید، اینطور نیست ؟

هارون‌الرشید باشیطنت خاصی گفت : بله‌ایی که اراده هست راه‌حلی هم هست ! فکراین موضوع راهم قبلا کرده‌ایم .

بلافاصله با دختر های مورد نظر خود ازدواج میکنیم واگر علاقمند به پیاده‌روی بود، با خودمان همراهش میسازیم ، اما از سفرمان در هرشرایطی غافل نخواهیم شد !

ما میخواهیم کشور های آفریقایی و امریکای جنوبی را هم پیاده طی کنیم .

از آنها سئوال کردم‌ازآغاز سفرتان تابحال یعنی در چهار ماه گذشته چند کشور را دیده‌اید ؟

گفتند: تابه امروز ازهند و پاکستان دیدن کرده‌ایم و جالب آنکه برخلاف آنچه قبلا تصور میکردیم رفتار مردم پاکستان راباخود بسیاردوستانه دیدیم .

ضمنا اولین شهری که هنگام ورود به ایران از آن گذشتیم زاهدان بود که مردمانش ، را مدت یك هفته در میان خود با مهربانی تمام پذیرفتند . سپس به اصفهان رفتیم و چند روز هم آنجاقامت کردیم ، مجموعا ۱۵ روزست که وارد کشور شما شده‌ایم و میخواهیم یکی دو ماه در ایران بمانیم .

پرسیدم : چندروز درتهران خواهید ماند ؟

ـقصد داریم ۱۵ روز در تهران بمانیم ، واز همه موزه هاو تفریحگاه‌های تهران‌بازدید کنیم ،ما وصف این شهر را قبلا خیلی شنیده بودیم ولی هرگز تصور نمیکردیم تااین حدبا پایتخت کشورما متفاوت باشد. در ابتدای‌ورود به‌تهران با مشاهده ساختمان های سر به فلك کشیده و دختران زیبایی که آخرین لباس های مد روز رابه تن‌دارند بی‌اختیار به یاد کشور های اروپائی افتادیم ، اماصدای بوق‌اتومبیل هاو شلوغی خیابان ها ما را ازاین رویابیرون آورد !

این دو جوان به گفته خودشان روزانه ۳۰ تا۴۰کیلو متر راه راپیاده میپیمایند وهر کدامشان در حدود ۲۰ کیلو گرم باربا خود حمل می‌کنند. از صحبت هایشان پیدا بودکه قبل از هرجا درکشورما دلشان میخواهد به شیراز شهر گل و شعر و حافظو سعدی ،مشهد و نیشابور جایی که خیام و عطار در آنجا مدفونند نیزسفر کنند.

به آنهاتوصیه کردم‌سواحل دریای خزر رانیز فراموش نکنند، زیراهیچ‌چیز بهتر از آرامش جنگل‌های‌انبوه وصدای آواز مرغان دریایی به هنگام خروش امواج نمیتواندخستگان سرزمینی گرم‌وشورنجی رابرای ادامه سفر آماده سازد.

۲ بیماری جوانی:دیابت واسکیزوفرنی

جوان اسکیزوفرنی با جنس مخالف ، سازش ندارد

در فرهنگ پزشکی برای سنین مختلف عمربیماری هایی مشخص شده ولی کمتر عنوانی برای بیماری ایام جوانی بچشم می‌خورد. شایدبه‌این خاطر کهسن جوانی سال‌های اوج قدرت وانرژی انسان است و امکان ابتلاء به بیماری کمتر. بااینحال از میان‌بیماری های بی‌شمار بشر دوبیماری دیابت واسکیزومزنی‌بنام بیماری‌های جوانی به‌ثبت رسیده است که اطلاع از آنها برای جوان لازم است.

دیابت

شیوع دیابت در جوانان که ناگهانی و بیشتر بدنبال یک عفونت است در هر دو جنس یکسان است ولی درمیان نژادهای غیر سفید کمتر دیده میشود. شروع این بیماری از سن ۸ سالگی و در بعضی موارد بعد از ۲۰ سالگی است.

این بیماری در فرم اولیه مربوط به توارث بوده و بوسیله یک ژن معیوب یاجند ژن معیوب باقابلیت نفوذناقص منتقل میشود ولی بطور کلی علت دیابت معلوم نیست ودر مورد شیوع این بیماری از نظر جنس ونژاد و سن هنوز بحث وگفتگو است.

بچه‌ها وجوانان مبتلا به دیابت لاغرند زیرااانسولین در بدن آنها کم شده سبب کاهش وزن میشود.

علت مبتلا بدیابت کمبود تولید انسولین است.تشخیص بیماری گاهی به اشکال برمیخورد زیرا اختلال چشمگیر دیابت بخصوص در بچه‌ها اغلب حمله‌هایی از هیپوگلیسمی است‌که به‌آسانی بابیماریهای دیگر اشتباه میشود.

تشخیص بیماری با جستجوی قند ادرار و افزایش قند خون مسجل میشود.

دیابت جوانان ناپایدار است و تغییر رژیم یا دارو که در بیماران مسن به‌آسانی تحمل میشود قادر است که در افراد جوان، بیماران را بسرحد اغماء دیابتیک بیش‌ببرد.

راه درمان دیابت جوانان تزریق انسولین است تنظیم رژیم نیز در معالجه جوان دیابتی لازم است.

اسکیزوفرنی

بسیاری اسکیزوفرنی یکی از شایعترین بیماریهای‌روانی در میان جوانان است .

طبق گزارش سازمان بهداشت جهانی هر سال دردنیا حدود ۴٫۵ میلیون مورد تازه از این بیماری تشخیص داده میشود و در کشور های مختلف اکثریت بیماران روانی را تشکیل می دهد .

این بیماری در تمام نژاد ها بیک نسبت وجود داردو نسبت ابتلا در هردو جنس مساوی است.سن شروع‌بیماری بین ۱۵ تا ۳۵ است و بندرت قبل از ۱۵و بعد از۴۵سالگی دیده میشود .

عده‌ای ارث را یکی از فاکتور های موثر در این‌بیماری میدانند بطوری که نسبت پیدایش در خواهرانو برادران بیمار اسیکزفرن ۱۰ درصد فرزندان بیمار ۱۰ تا ۱۶٫۵درصد میباشد ، در صورتی که نسبت ابتلا در افرادعادی۱۰ درصد میباشد .

عوامل اجتماعی و خانوادگی نظرازدواج های‌ناجور طلاق ، مشاجره والدین شخصیت پدرومادر و حتی‌انواع تغذیه نیز در بروز این بیماری موثر است . به عنوان‌نمونه یکی از افزایش بیماران اسکیزوفرن در جریان جنگ دوم جهانی تغییر رژیم غذائی از گندم به جو بوده‌است .

عامل ازدواج

ازدواجی که بدون آمادگی روانی باشد یا ملاقات‌با فردی اضطراب آور و تغییر شغل از عواملی است که سبب درهم شکستن دفاع های سست و متزلزل بیمار میشود وبه عنوان عوامل آشکار سازی بیماری دخالت میکند . تمایل‌به کناره گیری از اجتماعی، انزوا و اشتغال باافکار خویش ، پکندگی و شخصت خشکوکمی‌احساسات و علائق،حالت دوجانبی عاطفی ، حساسیت زیاد و مقاومت در برابر هر تغییر ، کم رویی و خجالت شدید ، عدم سازش با جنس مخالف و تمایلات وسواسی از نشانه های کسانی است که بعدا مبتلا به بیماری هایی از این نوع میشود .

بعضی از این بیماران پس از یک حمله حاد ظرف‌چند ساعت یا چند روز بکلی بهبود می‌یابند . برخی طی چند ماه خوب میشوند و عده‌ای برای همیشه بیمار باقی میمانند. بعضی از آنها که بیمار باقی میمانند ممکن است دربیماریشان توفیقی پیدا شود و سال ها در همان سطح بمانند . بعضی دیگر در یک سیر پیشرونده‌ای که بتدریج بدتر میشود پشدت بیماریشان اضافه میشود .

درمان

برای درمان این بیماری روش های مختلفی وجود دارد مثل روان درمانی شامل روان درمانی فردی‌و گروهی، خواب درمانی ، سوشیوتراپی ، کار درمانی و درمان‌های بیولوژیک مثل انسولین تراپی و درمانهای غش انگیزدارو های نورولپتیک .

مهمان نوازی

سنّت ۳۰۰۰ ساله ما

. . . سنتی غرورآفرین که ثمره‌اش شکوفائی لبخند روی لبهای مردم سراسر جهان‌است . باهما پرواز کنید ، پروازی‌شیرین با سنتی ۳۰۰۰ ساله ، هواپیمائی ملی ایران "هما" اکنون با گسترش‌کامل‌خطوط‌پروازی‌خویش نامی پر افتخار در عرصه رقابتهای فاتحان بزرگ آسمان است .

" هما " نه تنها آخرین و جدیدترین امکانات هوائی را در اختیار شما قرار میدهد ، بلکه با صمیمانه‌ترین و گرمترین میهمان‌نوازیها باستقبال شما می‌آید ، با سنت ۳۰۰۰ ساله شماو" هما "

هواپیمائی ملی ایران « هما »

برای کسب اطلاعات بیشتر به آژانس مسافرتی خود و یادفاتر هواپیمائی ملی ایران :

خیابان فردوسی ویاخیابان شاهرضا مراجعه‌نمائید . تلفن رزرواسیون ۹۶۹۰۸۱ـ ۹۶۵۰۱۱ـ ۹۷۹۰۱۱

جامعه داروسازان ایران
دعوت برای شرکت‌درمجمع عمومی عادی

بموجب ماده ۱۱اساسنامه جامعه‌داروسازان ایران مجمع عمومی‌عادی ساعت۲بعد از ظهر روز جمعه ۱۲ اسفند ماه ۲۵۳۶ درتهران (خیابان ایران نوین شماره ۱۱۵ تالار کوروش ـ طبقه زیر محل استیجاری‌جامعه)تشکیل میشود .

دستور جلسه :

۱ـ استماع گزارش هیئت مدیره‌واخذتصمیم درباره آن

۲ـ استماع گزارش امور مالی و اخذتصمیم درباره آن

۳ـ تعیین خط مشی مالی و اداری وبرنامه های عمومی جامعه برای دو سال آینده .

۴ـ انتخاب هیئت مدیره

از کلیه همکاران محترم تهرانوشهرستان‌ها انتظار دارد که در این مجمع شرکت فرمایند . چنانچه بعضی‌از همکاران‌شهرستان‌ها نتوانند حضور پیدا کنند میتوانندبموجب تبصره۱ و ماده ۱۳ با دادن وکالتیا ارسال‌رای خود با پست به عنوان هیئت نظارت‌بر انتخابات در رای دادن شرکت فرمایند.مطالعه‌دقیق مواد ۱۱ و ۱۳ اساسنامه جامعه کهدر شماره مخصوص مجله بمناسبت روز داروسازی سال ۲۵۳۶ چاپ شده است موجبات آشنائی بیشتر همکاران گرامی را فراهم‌خواهد ساخت .

هیات‌مدیره جامعه داروسازان‌ایران

آگهی استخدام‌درسازمان‌منطقه‌ای بهداری‌وبهزیستی‌استان‌یزد

سازمان منطقه‌ای بهداری‌و بهزیستی استان یزد تعدادی داوطلب مرد با مشخصات ذیل جهت تکمیل‌سین فوریت های پزشکی استخدام مینماید

۱ـ تابعیت دولت شاهنشاهی ایران

۲ـ داشتن گواهی پایان یامعافیت‌دائم از خدمت نظام‌وظیفه .

۳ـ حداکثر سن داوطلب ۳۰ سال می‌باشد .

۴ـ داشتن دیپلم کامل متوسطه

۵ـ داشتن گواهینامه رانندگی (حداقل پایه دوشخصی)

۶ـ داشتن تناسب اندام وعدم نقص‌عضو .

۷ـ داشتن گواهی عدم سوءپیشینه‌کیفری .

داوطلبان میتوانند همه‌روزه‌لغایت ۳۰٫۱۱٫۳۶ دروقت اداری جهت‌ثبت نام‌وکسب اطلاعات بیشتر به اداره‌امور اداری سازمان منطقه‌ای بهداری و بهزیستی استان یزد واقع درخیابان شاهپور مراجعه نمایند.

ازپذیرفته‌شدگان تعهدثبتی‌خدمت‌حداقل سه‌سال در استان یزد اخذ خواهدشد ،متقاضیان بایستی‌ساعت۹ صبح مورخ ۱٫۱۲٫۳۶ درسازمان منطقه‌ای بهداری و بهزیستی جهت‌شرکت در امتحان و مصاحبه حضور بهمرسانند .

م‌الف ۲۷۸

دکتر مجید غفارپور

مدیر عامل

اقتصادی

خریداران مسکن، وارد بازار معاملات شدند

بازار مسکن شکل گرفت

معاملات بیشتر روی واحدهای مسکونی آپارتمانی صورت می گیرد

گزارشهای خبرنگاران ما حاکیست که رکود چند ماههٔ مسکن در دوسه هفته اخیر تا حدی از میان رفته و معاملات روی مسکن بتدریج افزایش میابد.

یکی از واسطه های معاملات گفت: پس از شش ،هفت ماه که شاید بیشتر از پنج، شش و معامله انجام نداده بودیم ظرف دوسه هفته اخیر تعداد معاملات ما از چهار مورد تجاوز کرده است.

یکی دیگر از بنگاه داران ضمن تائید این نکته که معاملات مسکن و بویژه واحدهای آپارتمان بحرکت در آمده است گفت: فزونی معاملات، دلایل مختلفی دارد که مهمترین آنها تسلیم شدن بسیاری از فروشندگان و سازندگان به شرایط جدید بازار است.

بعبارت دیگر صاحبان واحدهای مسکونی پس از تسلیم لایحه تثبیت قیمت نسبی زمین و همچنین لایحه تکمیل و اجاره خانه های خالی، تنزل ناگهانی قیمت واحدهای مسکونی را باور نداشتند و در برابر رکود ایستادگی کردند، اما بتدریج با گذشت زمان، مقاومت ها در مورد بعضی از فروشندگان بپایان رسید و بفروش واحدهای مسکونی خود تن در دادند.

دلیل دیگر معاملات نیز بستگی به خریداران دارد. خریداران هم پس از تغییرات ناگهانی در بازار مسکن و ساختمان پولها را در بانکها گذاشتند و در انتظار روشن شدن وضع بازار نشستند و اکنون که بازار شکل خود را نشان داده است. برای خرید به بنگاهها مراجعه میکنند و یا مستقیما از طریق آگهی روزنامه ها و یا اعلان هائیکه بر سر در آپارتمانها وواحدهای مسکونی نصب شده اقدام بخرید میکنند. یکی دیگر از واسطه های املاک نیز اظهار عقیده کرد که بسیاری از مردم هنوز در انتظار اقداماتی هستند که دولت با اعلام سیاست مسکن خود و یا از طریق بودجه قول انجام آنرا داده است.

باین ترتیب افراد بسیاری که امکانات مختصری دارند و در گروه افراد کم درآمد و یا با درآمد متوسط هستند، در انتظار ساختمان هائی میباشند که با تسهیلات بیشتر و یا قیمت ارزانتر در اختیار آنها قرار خواهد گرفت.

یک واسطه دیگر املاک گفت: معاملاتیکه در حال حاضر روی ساختمان انجام میگیرد بیشتر مربوط به واحدهای مسکونی آپارتمانی ارزانقیمت ۳۰۰ تا ۶۰۰ هزار تومان است.

معاملات یک هفته بورس

در هفته‌ایکه گذشت ۶۸۷/۵ میلیون ریال اوراق بهادار شامل ۲۹۵/۶ میلیون ریال سهام بانکها و شرکتها ۱۶/۷ میلیون ریال قرضه دولتی و ۳۷۵/۲ میلیون ریال قرضه سازمان مالی گسترش مالکیت از طریق بورس تهران مورد معامله قرار گرفت.

حجم کل معاملات برای چهار روز در این هفته، نسبت به هفته قبل ۶/۵ میلیون ریال افزایش و نسبت به هفته مشابه سال قبل ۶۵۳/۵ میلیون ریال کاهش پیدا نمود. بر اساس گزارش سازمان بورس تهران، بالا بودن سطح معاملات در هفته مشابه سال قبل بدلیل حجم زیاد معاملات قرضه دولتی و گسترش بود که رویهمرفته از ۱۱۰۰ میلیون ریال نیز متجاوز بوده است.

معاملات سهام در هفته مورد گزارش از رونق بیشتری نسبت به هفته های اخیر برخوردار شد و یک سهم جدید که در پایان سال قبل به بورس راه یافته بود مورد معامله قرار گرفت.

در صورتیکه دامداران علوفه کافی نداشته باشند

دولت دامهای لاغر منطقه سیستان و بلوچستان را خریداری میکند

تولید جوجه گوشتی به ۴۵۰ هزار قطعه خواهد رسید.

زاهدان - خبرنگار اطلاعات مسائل و مشکلات و تنگناهای مربوط بکشاورزی، جنگلداری، دامداری و دامپروری در سیستان و بلوچستان از جمله کمبود آب، ضایعات کشاورزی، حرکت شنهای روان و بسیاری از نکات دیگر در کنفرانسی با شرکت عباسعلی منیعی استاندار سیستان و بلوچستان، مدیران و مسئولان ادارات کل تعاون و امور روستاها و عمران روستائی و کشاورزان و روسای سازمانهای تعاونی و روستائی، سرجنگلداری کل، آب، ترویج کشاورزی، دامپزشکی و دامپروری، بانک تعاون کشاورزی که بنحوی در سطح روستاها فعالیت دارند مورد بحث و گفتگو قرار گرفت.

در این کنفرانس مدیر کل کشاورزی در مورد کمبود میوه گفت، چون سطوح بسیار کمی برای پرورش میوه و مرکبات در سیستان و بلوچستان موجود است در نتیجه محصول میوه این استان در محل مصرف شده و بمرکز استان فرستاده نمی شود. اما در سال جاری براثر فعالیت مروجان و سپاهیان ترویج و آبادانی مستقر در شهرستانهای «خاش» وسراوان مقدار زیادی میوه بدست آمده که بزاهدان و کشورهای همجوار این استان فرستاده شده است، همچنین امسال حدود ۲۵۰۰ تن پیازاز بخش مرزی میرجاوه برداشت شد و بازارهای فروش استان حمل گردید.

طرح مرغداری

منیعی استاندار سیستان و بلوچستان در مورد طرح مرغداری که در نزدیکی زاهدان در دست ساختمان است گفت با نظارت مستقیمی که براین طرح صورت گرفته است تاکنون بیش از ۸۰ درصد عملیات اجرائی آن بانجام رسیده و درحال حاضر سه سالن از سالنهای آن آماده است و سه سالن دیگر نیز در دست تجهیز میباشد که امیدواریم تا پایان سال جاری کاملا آماده بهره برداری شود. وی افزود قصد داریم در اینده میزان تولید این واحد مرغداری را تا دو برابر افزایش دهیم و به ۴۵۰ هزار قطعه جوجه در طول نیمسال برسانیم و سعی خواهد شد با کمک دستگاههای اجرائی مربوط برای این واحد مرغداری سردخانه و کشتارگاه نیز ایجاد شود.

خریدار دامهای لاغر

استاندار با اشاره باینکه در حال حاضر برای تعلیف دامها مناطق کافی وجود ندارد وممکن است بدامداران خساراتی وارد اید گفت، اگر دامداران برای تعلیف گوسفندان خود با مشکلاتی روبرو هستند قبل از آنکه دامهای آنها لاغر شوند، دولت حاضر است گوسفندها و بزهای آنها را خریداری کند.

رئیس اداره مبارزه با آفات نباتی در مورد چگونگی مبارزه با این آفات گفت در بررسیهائیکه توسط اعضاء محترم کمیسیون شاهنشاهی در طول ۱۵ روز انجام شد، اعلام گردید که استان سیستان و بلوچستان در برنامه زمان بندی شده دفع آفات نباتی خود ۳۰ درصد پیشرفت داشته است.

جریان نفت به پالایشگاه شیراز ۳ روز قطع شد.

در ماه دسامبر ۱۹۷۷ (از پنجشنبه ۱۰ آذر تا پایان جمعه ۹ دیماه سال جاری) بعلت جاری شدن سیل و صدمه دیدن لوله گاز تلمبه خانه نفت خام نور آباد، به مدت سه روز، جریان نفت خام به پالایشگاه شیراز قطع بود که از ذخیره استفاده گردید.

در این مدت نفت خام دریافتی پالایشگاه ۴۰۳۸۵ بشکه در روز و خوراک پالایشگاه ۴۳۸۴۶ بشکه در روز بوده است، ضمنا چون دستگاه کاهش غلظت نفت خام از جریان قطع نفت خام از سرویس خارج بود، میانگین خوراک این دستگاه در ماه مورد نظر ۷/۶۶۴ بشکه در روز گردید.

در آخرین آماریکه از سوی شرکت ملی نفت انتشار یافته به ذکر فراورده های پالایشگاه شیراز در ماه دسامبر ۱۹۷۷ باین شرح پرداخته شده است.

گاز مایع ۸۵۳ بشکه در روز - سوخت جت سبک ۵۸۷ بشکه در روز - سوخت جت سنگین ۹۷۸ بشکه در روز - بنزین - موتور ۶۶۰۳ بشکه در روز - نفت سفید ۴۵۳۰ بشکه در روز - نفت گاز ۵۵۸۱ بشکه در روز و نفت کوره سبک ۱۷۳۶۳ بشکه در روز مجتمع تقطیر لاوان نیز ۱۴/۴۷۴ بشکه در روزخوراک نفت خام داشته است.

کرمانشاه، بزرگترین مرکز تجاری می شود

کرمانشاه - خبرنگار اطلاعات

برای حمل محصول کارخانه سیمان غرب، کرمانشاه - و بمنظور کوتاه کردن دست واسطه ها، شرکت سهامی باربران کرمانشاه تاسیس میشود. امسرحسین امیرپرویز استاندار کرمانشاهان که بمنظور دیدار با بازرگانان کرمانشاهی باتاق بازرگانی و صنایع و معادن و مدیر عامل پارک صنعتی کرمانشاه نیز طی سخنانی اظهار داشت:

عملیات زیربنائی پارک صنعتی کرمانشاه در مساحتی بوسعت ۴ میلیون متر مربع آغاز شده است که بزودی محل استقرار صنایع این استان خواهد شد

اقتصاد جهان

دومین متمم بودجه ژاپن تصویب شد

توکیو آسوشیتدپرس - دوجونز- مجلس نمایندگان ژاپن دومین متمم بودجه کشور را برای سال مالی ۱۹۷۷ به مبلغ ۵۶۳/۲ میلیارد دلار تصویب کرد.

میزان هزینه‌های عمومی / بودجه کشور / طی سال مالی جاری با احتساب هزینه‌هائی که صرف ایجاد انگیزه اقتصادی شده و نیز متمم بودجه ماه اکتبر جمعا به ۲۹۳۴۶ تریلیون ین بالغ میشود. دومین متمم بودجه ژاپن جهت تصویب نهائی به مجلس سنا فرستاده شده است.

در بودجه اولیه ژاپن برای سال مالی ۱۹۷۷ حساب شده بود که ۲۹/۷ درصد درآمد از فروش اوراق بهادار دولتی تامین شود.

ولی در متمم بودجه اخیر نیز پیش‌بینی شده است که ۱۳۶۶ تریلیون ین دیگر اوراق بهادار دولتی بفروش رسد.

صندوق ویژه سازمان ملل پول ندارد

سازمان ملل متحد - رویتر - طبق اظهارات «اول الگارد» رئیس هیئت مدیره صندوق ویژه سازمان ملل این صندوق که به منظور کمک به کشورهای فقیر تاسیس شده است برای کمک به آنها پولی در اختیار ندارد و باید موقوف کردن پاره‌ای از فعالیتهای عمده خود را مورد بررسی قرار دهد.

وی در اجلاس غیر رسمی هیئت مدیره صندوق ویژه سازمان ملل گفت محتمل به نظر نمیرسد که این وضع درآینده بهبود یابد.

وی اضافه کرد بدیهی است که صندوق نمیتواند وظیفه اصلی خود را که کمک به ممالک فقیر است انجام دهد.

این صندوق در ماه مه سال ۱۹۷۲ تاسیس شد و نروژ ،ونزوئلا به ترتیب ۹/۹۸ و ۱۱/۶۲ میلیون دلار به آن کمک مالی کردند لکن پس از مدتی این صندوق ۱۰ میلیون دلار از پول ونزوئلا و کلیه کمک مالی نروژ را به آنها باز گرداند زیرا دو کشور مذکور مبالغ فوق را به کمک به صندوق توسعه کشاورزی سازمان ملل اختصاص داده بودند.

به این ترتیب فقط حدود ۱/۶۲ میلیون دلار در صندوق باقی ماند که با احتساب بهره آن در پایان سال ۱۹۷۷ به ۳/۳۵ میلیون دلار رسید.

آگارد گفت که وی درمورد آینده این صندوق باکورت والدهایم دبیرکل سازمان ملل مذاکره خواهد کرد.

اوضاع اقتصادی یونان

واشینگتن - آسوشیتدپرس - طبق گزارش وزارت بازرگانی ایالات متحده انتظار میرود در سال ۱۹۸۷ اقتصاد یونان برای سومین سال متوالی رشد ثابت و مداومی داشته باشد.

بنابه این گزارش این توسعه اقتصادی یونان باروند صعودی واردات این کشور همراه بوده است.

رشد اقتصادی یونان بایک جهش عظیم در موقعیت موازنه پرداختهای این کشور همزمان بوده است.

کسری حساب جاری این کشور در سال ۱۹۷۷ تنها یک میلیارد دلار بود این مبلغی است که واردات سرمایه به کشور نمیتواند همه آنرا جبران کند.

گزارش مذکور میافزاید بخش‌های قوی اقتصاد یونان عبارتند از.. کارهای ساختمانی مصرف بخش خصوصی و تقاضای صادرات بویژه از کشورهای خاورمیانه.

براساس زارش وزارت بازرگانی امریکا مشکلات اقتصادی یونان در بلند مدت شامل تورم / در سال ۱۹۷۷ برابر ۱۳۰ درصد / فقدان سرمایه گذاریهای جدید و نابرابری های دائمی میان اقتصاد شهر و روستا میباشد.

کاهش نرخ رشد اقتصادی امریکا

واشینگتن رویتر - یک گزارش کنگره امریکا حاکیست، که نرخ رشد اقتصادی ایالات متحده ممکن است طی بیست سال آینده کاهش یابد و از میزان فعلی آن که بالای ۴ درصد است به حدود ۳ درصد تقلیل پیداکند.

این گزارش که از طرف کمیته مشترک اقتصادی مجلس نمایندگان و سنای امریکا منتشر شده، میافزاید: نرخ بیکاری که هم‌اکنون ۶/۳ در صد است، ممکن است طی ۲۰ سال آینده از بین رفته و بجای آن جامعه امریکا بخاطر کاهش افراد داوطلب کار باکمبود کارگر مواجه گردد. در گزارش مذکور آمده است: کاهش نیروی کار همراه باافزایش ارزش منابع طبیعی و سایر عوامل ممکن است مانع رشد تولید ناخالص ملی شده و نگذارد که این رشد به حد فعلی ۴ درصد برسد و حتی احتمال آن وجود دارد که تا اواخر دهه ۱۹۹۰ ـ ۱۹۸۰ این رقم به ۳ درصد و در ۲۰۰۰ ـ ۱۹۹۰ به کمتر از ۳ درصد هم تقلیل یابد.

نیازمندیهای اقتصادی

نرخ خرید و فروش ارزهای خارجی در بانکهای کشور

نوع ارز	نرخ خرید بریال	نرخ فروش
یک دلار امریکا	۷۰/۳۵	۷۰/۶۰
یک دلار کانادا	۶۳/۵۰	۶۳/۸۰
یک دلار استرالیا	۸۰/۴۵	۸۰/۸۵
یک لیره انگلیس	۱۳۶/۱۰	۱۳۷/۹۰
یک مارک آلمان غربی	۳۳/۴۰	۳۳/۷۰
یک فرانک سویس	۳۵/۹۵	۳۶/۳۰
یک فرانک فرانسه	۱۴/۳۵	۱۴/۵۵
یکصد فرانک بلژیک	۲۱۴/۶۰	۲۱۶/۴۰
یکصد لیر ایتالیا	۸/۲۰	۸/۰۵
یک فلورن هلند	۳۱/۱۵	۳۱/۴۵
یک کورن سوئد	۱۵/۱۰	۱۵/۳۰
یک کورن نروژ	۱۳/۶۵	۱۳/۸۰
یک کورن دانمارک	۱۲/۲۵	۱۲/۴۵
یک شیلینگ اتریش	۴/۶۵	۴/۷۰
یکصد ین ژاپن	۲۹/۱۰	۲۹/۴۵
یکصد روپیه هندوستان	۸۶۵/۰۰	۸۸۵/۰۰
یک دینار کویت	۲۵۱/۰۰	۲۵۶/۰۰
یک دینار عراق	۲۳۸/۵۰	۲۴۱/۰۰
یک دینار بحرین	۱۸۰/۰۰	۱۸۵/۰۰
یک ریال سعودی	۲۰/۱۵	۲۰/۶۵
یک درهم امارات عربی متحده	۱۸/۳۵	۱۹/۰۰

علاقمندان زبان انگلیسی

Anglo-Continental Educational Group

گروه فرهنگی «انگلوکنتینتال» کلاسهای زبان انگلیسی ازابتدائی تاسطح عالی بانضمام رشته های اختصاصی را در ۱۲ مدرسه با ۲۶ برنامه مختلف درشهرهای لندن - پول - بورنموث وسایر شهرهای انگلستان برای جوانان - نوجوانان - دانشجویان - بزرگسالان وکلیه افراد خانواده با بانسیون نزدخانواده های انگلیسی دایرشموده است. جهت اطلاعات بیشتر وثبت نام وتعیین وقت باثمایندگی رسمی ACEG درایران بین ساعات ۹الی ۱۲ صبح و۴ الی ۷ بعدازظهر باتلفن ۶۳۵۳۱۵ تماس حاصل فرمائید ویاباصندوق پستی ۱۵۵۷ـ۱۲ طهران مکاتبه نمائید.

بتونیر سیار (مینی تراک‌میکسر)

ظرفیت ۲۰۰۰ هزار لیتر

بابیل هیدرولیکی جهت بارگیری

۲ دفرنسیال

با لوازم یدکی و

خدمات بعد ازفروش

نماینده انحصاری شرکت ایران مارگو

خیابان آیزنهاور شماره ۲۲۲ (بین نواب و اسکندری)

تلفن ۴ـ۹۲۱۰۸۲ متصدی فروش آقای گورانی

ازتمام شهرستانها نماینده فعال پذیرفته میشود

آگهی دعوت مجمع عمومی عادی

شرکت سهامی سعادت نساجان یزد

بطور فوق العاده.

بدینوسیله از صاحبان سهام شرکت سهامی خاص سعادت نساجان یزد برای شرکت در جلسه مجمع عمومی عادی شرکت که بطور فوق العاده ساعت پنج بعد از ظهر روز چهارشنبه سوم اسفند ماه سال ۲۵۳۶ در دفتر شرکت تشکیل میگردد دعوت بعمل میاید.

دستور جلسه

۱ـ انتخاب ۷ نفر اعضاء اصلی هیئت مدیره و ۳ نفر اعضاء علی البدل هیئت مدیره برای مدت دوسال.

هیئت مدیره شرکت سهامی خاص سعادت نساجان یزد

شرکت ملی ذوب آهن ایران

آگهی استخدام دیپلمه مسلط به مکالمه زبان انگلیسی

شرکت سهامی ذوب‌آهن آریامهر برای تکمیل کادر خود تعدادی دیپلمه‌مسلط به مکالمه زبان انگلیسی راازطریق‌مصاحبه باحقوق و مزایای مکفی استخدام مینمایدداوطلبان‌میتوانند جهت آگاهی بیشتر وثبت نام با در دست داشتن مدارك پرسنلی تا تاریخ ۲۵ر۱۱ر۳۶ همه روزه به استثنای روزهای پنجشنبه و جمعه و ایام تعطیل از ساعت ۷½ الی ۱۶½ به اداره کار یابی و استخدام کار گزینی کل شرکت سهامی ذوب آهن آریامهر واقع در کیلومتر ۴۵ جاده اصفهان شهرکرد مراجعه نمایند مصاحبه در ساعت ۱۴ روز سه‌شنبه ۲۵ر۱۱ر۳۶ در قسمت آموزش و طرح ریزی پرسنل ذوب‌آهن آریامهر انجام خواهد شد.

م الف ۲۵۴۸۷

گروه فرهنگی هدف

برای کلاسهای ازمون همگانی دانشگاهها ومدارس عالی همه روزه ثبت نام میکند.

دبیرستان شماره ۳ هدف - ژاله - کوچه فلاح تلفن ۳۶۱۰۸۰

دبیرستان شماره ۴ هدف - خیابان پهلوی - جنب کلانتری مرکز تلفن ۶۶۶۸۲۳

دیپلمه ها، ششمی ها، هنرستانیها، توجه کنید، رایکان

دبیرستان تمدن در تهران و دبیرستانهای ستایش و شایسته در کرج با بهترین کادر آموزشی تهران و کرج جهت کلاسهای تکدرس ششم طبیعی، ریاضی، ادبی و دوره کامل هنرستان و دوره نظری

همه روزه صبح و عصر ثبت نام میکند

دبیرستان تمدن سوم اسفند تلفن ۳۷۴۲۶۴

دبیرستان شایسته کرج خیابان دانشکده تلفن ۴۸۲۶

دبیرستان ستایش، کرج خیابان چالوس تلفن ۴۱۳۱

شروع کلاسها ۲۵ بهمن ماه

گروه فرهنگی دکتر هشترودی

برای کلاسهای آمادگی آزمون همگانی دانشگاهها ومدارس عالی

کهاز روز اول اسفند ماه ۲۵۳۶ تشکیل میشود وهمه روزه ازساعت ۵ تا ۸ بعدازظهر ثبت‌نام میکنندمدارك لازم دوقطعه عکس ۴×۶

محل ثبت‌نام میدان کاخ دبیرستان دکتر هشترودی

تلفن ۶۴۸۲۱۸ ـ ۸۹۳۵۹۵ ـ ۶۶۲۲۱۲

قابل توجه داوطلبان شرکت در امتحانات اسفند ماه کانون حسابداران رسمی

امتحان داوطلبان عضویت در کانون حسابداران رسمی که صلاحیت آنان طبق مقررات تائید شده است در تاریخهای زیر بعمل خواهد آمد.

روز شنبه ۲۵۳۶/۱۲/۱۳ حسابداری
روز شنبه ۲۵۳۶/۱۲/۱۴ حسابرسی
روز سه شنبه ۲۵۳۶/۱۲/۱۶ قانون تجارت
روز چهار شنبه ۲۵۳۶/۱۲/۱۷ قوانین و مقررات مالیاتی

از داوطلبان تقاضا میشود که برای اخذ کارت ورود به جلسه امتحانات با در دست داشتن ۴ قطعه عکس از ساعت ۱۷ الی ۱۹ روز های شنبه و یکشنبه ۲۹ و ۳۰ بهمن ماه سال جاری به کانون حسابداران رسمی (شماره ۱۶۵ خیابان سپهبدزاهدی) مراجعه فرمایند.

کانون حسابداران رسمی

اطلاعیه وزارت کشاورزی وعمران روستائی شالیکاران استانهای گیلان، مازندران، گرگان

همانطور که اطلاع دارید انجام مبارزه زراعی علیه کرم ساقه‌خوار برنج مخصوصا شخم و آب تخت شالیزار ها که طبق توصیه کارشناسان در کاهش جمعیت آفت بسیار موثر میباشد در اکثر شالیزار ها بنحو احسن انجام گرفته است ولی متاسفانه تعداد معدودی از کشاورزان مخصوصا کشاورزان گیلان تاکنون نسبت به شخم وآب تخت شالیزارهای خوداقدام ننموده ودر نتیجه موجب نگرانی سایر کشاورزانیکه بموقع شخم و آب تخت شالیزار های خود را انجام داده‌اند فراهم کرده است.

لذا بمنظور حفظ محصول برنج کشاورزان و جلوگیری از سرایت و طغیان کرم ساقه‌خوار برنج در سال ۲۵۳۷ وزارت کشاورزی و عمران روستائی باستناد ماده ۹ قانون حفظ نباتات کشت برنج را درمزارعیکه تا پانزدهم اسفند ماه ۲۵۳۶ شخم‌وآب تخت نشده‌باشد ممنوع اعلام میدارد.

بدیهی است مزارع برنج کشاورزانی که‌درمهلت مقرر شخم وآب تخت نشده و بدون توجه به‌ممنوعیت قانونی د رسال آینده کشت شود طبق بند د ماده ۱۰ قانون حفظ نباتات بدون پرداخت خسارت‌معدوم‌خواهدشد. م الف ۲۶۰۳۸

شماره ۲۶ـ۰۲ـ۸۰۳ر۱۱

آگهی استخدام

سازمان صنایع نظامی بمنظورتکمیل کادر پرسنلی خود تعدادی دارندگان گواهینامه ششم ابتدائی تا سوم متوسطه راجهت خدمت در تهران‌ویا پارچین بطور کارمند فنی باحقوق مکفی استخدام می‌نماید.

داوطلبین میتوانند همه روزه به استثنای ایام تعطیل وروز های پنج شنبه جهت کسب اطلاعات بیشتربه دایره استخدام سازمان صنایع نظامی واقع درسلطنت آباد مراجعه نمایند.

ضمنا کسانیکه خدمت سربازی‌را انجام نداده‌اند میتوانند با سپردن تعهدخدمت باستخدام سازمان‌صنایع نظامی درآیند.

۱۰الف ۲۵۹۵

سازمان صنایع نظامی

سینما حافظ: عدالت

سینماکسری: باکره سن تروپه

چراغرب علیه ایران دست به تبلیغ زده است

سیاست مستقل ملّی

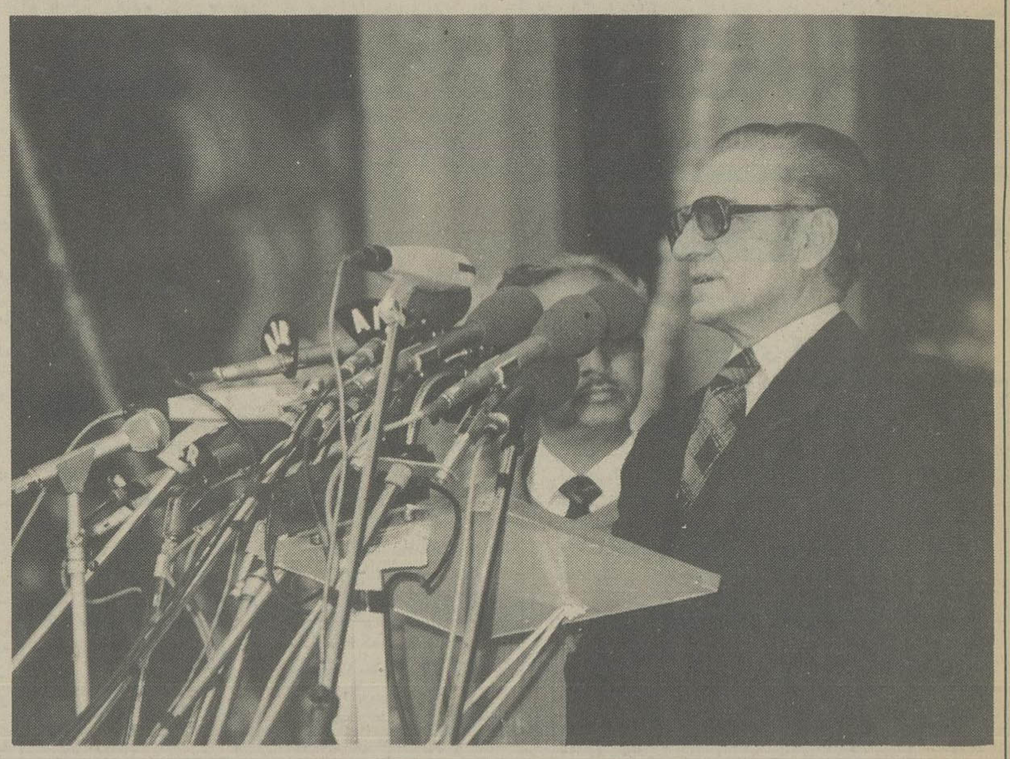

شاهنشاه آریامهر در کتاب «بسوی تمدن بزرگ» نیز مثل همیشه، سیاست مستقل ملی ما را به تفصیل تشریح فرموده‌اند.

بقیه از صفحه ۶

با اعلام این بها، طبعا دستگاه های خبری و تبلیغاتی جهان صنعتی ناگهان، و به شدیدترین صورت ممکن ، علیه کشور های صادر کننده نفت بسیج شدند تا مردم دنیای غرب و سپس مردم کشور های غیر نفتی جهان سوم را متقاعد کنند که سازمان اوپک به نابودی اقتصاد جهان و انهدام تمدن بشری کمر بسته است، و این اقدام در هم ریختن بنای این اقتصاد و افزایش وحشتناک تورم را بدنبال خواهد داشت. شدت این تبلیغات حساب شده و هماهنگ در حدی بود که گاه یاد برنامه های تبلیغاتی زمان جنگ جهانی دوم را در خاطر ها بیدار می کرد.

ولی در عمل چه اتفاق افتاد؟ سهم این افزایش منطقی بهای نفت در تورم جهان صنعتی، طبق محاسبات دقیق از ۲ تا ۳ درصد تجاوز نکرد. در عوض سود شرکتهای بزرگ نفتی که بدین بهانه به غارت مردم پرداخته بودند گاه چند صد در صد بالا رفت، و دولتها نیز از این امر برای بالا بردن عوارض و مالیاتها استفاده کردند. اما همهٔ اینها در افکار عمومی جهان صنعتی به حساب اجحاف کشور های صادر کننده نفت گذاشته شد. شاید در میان صد ها رقم و مدرکی که در این باره می توان ارائه داد، نقل قول ذیل از آقای جیمی کارتر رئیس جمهوری امریکا، در مصاحبه مطبوعاتی ۱۳ اکتبر ۱۹۷۷ (۸ آبان ۲۵۳۶) وی در مورد برنامه های صرفه جوئی انرژی دولت امریکا و روش شرکتهای نفتی در این مورد، بسیار گویا باشد:

«... شرکتهای بزرگ نفتی میخواهند به بزرگترین غارتگری تاریخ ما دست بزنند. میخواهند تمام سود حاصله از افزایش آینده بهای نفت را به زیان مصرف کنندگان به جیب خود بریزند. در سال ۱۹۷۳، درست قبل از افزایش قیمت نفت کشور های «اوپک» و تحریم نفتی، صنعت نفت و گاز امریکا درامدی معادل ۱۸ میلیارد دلار داشت. با پیشنهاد هائی که ما در مورد انرژی کرده‌ایم این درآمد تا سال ۱۹۸۵ هر ساله معادل ۱۰۰ میلیارد دلار خواهد بود. با این وجود، شرکتهای نفت و گاز باین مقدار قانع نیستند و ۱۵۰ میلیارد دلار میخواهند. چنین تفاوتی البته افزایش تولید نفت را تشویق نمی کند، ولی پولی است که مستقیما از جیب مصرف کننده امریکائی به جیب کمپانیها میرود».

گزارشی که توسط کمیسیون تحقیق پارلمان فرانسه در همین زمینه در سه سال پیش بنام «گزارش شماره ۱۲۸۰» منتشر شد نیز جالب است. در این گزارش تصریح شده است که: «از هر ۱۰۰ فرانک قیمت بنزین در فرانسه ۲۸ فرانک به کشور های تولید کننده تعلق می گیرد، ۳۷ فرانک بابت مالیات به دولت میرسد و ۳۵ فرانک به جیب کمپانیهای نفتی می رود».

بدین ترتیب، با همه سر و صدائی که علیه کشور های «اوپک» برخاست، سود اساسی از بابت افزایش بهای نفت عاید کارتل نفتی شد ولی واقعیت از اجحاف دیگری نیز خبر میداد که این بار هیچ نیروی ارتباط جمعی و تبلیغاتی علیه آن بسیج نشد، زیرا سرچشمه این اجحاف کشور های صادر کننده نفت نبودند، بلکه خود کشور های صنعتی بودند. این اجحاف رشد مداوم تورم جهان صنعتی بود که در اقتصاد کشور های اوپک اثری منفی و فلج کننده داشت، و منظما اثرات ناشی از ترقی بهای نفت را خنثی می کرد. این تورم نه تنها در محصولات ساخته شده صنایع بزرگ و پیشرفته، بلکه در قیمت کالا های مورد نیاز عمومی، از قبیل شکر، گندم، برنج، سیمان، فولاد و مواد دیگری از این قبیل اثر گذاشت. در نتیجهٔ این تورم، ما ناگزیر شدیم مثلا شکر را که قبلا حداکثر در تنی ۶۰ تا ۷۰ دلار می خریدیم تا تنی ۸۴۰ دلار و بیشتر، گندم را بجای تنی ۶۰ دلار تا تنی ۲۲۵ دلار، روغن نباتی را بجای تنی ۱۷۰ الی ۲۰۰ دلار تا تنی ۱۱۰۰ دلار خریداری کنیم، و همینطور سایر کالاهائی را که ما بدانها همانقدر نیاز داریم که جهان غرب به نفت ما نیازمند است. کشور های عضو سازمان «اوپک» بارها اعلام کرده‌اند که حاضرند از افزایش بیشتر بهای نفت خویش خودداری کنند، بشرط آنکه جهان صنعتی نیز تورم صادراتی خود را متوقف سازد. ولی این جهان همواره از ما توقع داشته است که در عین تحمل افزایش منظم این تورم، از افزایش قیمت نفت که در حال حاضر سرمایه اساسی ما برای اجرای برنامه های سازندگی و توسعه ملی است خودداری کنیم. من اخیرا اعلام کردم که با آنکه این انتظار عادلانه و منطقی نیست، کشور من برای اثبات حسن نیت خود در عدم افزایش مشکلات اقتصادی جهان صنعتی از درخواست افزایش فوری بهای نفت در سال ۱۹۷۸ خودداری می کند، ولی باید برای همه کشور های صنعتی روشن باشد که این راه راه حل نهائی مشکل نیست، و چنین راه حلی را فقط باید در تعدیل وضع اقتصادی غیر سالم خودشان بجویند.

ما در عین حال می کوشیم مصرف کنندگان نفت، بخصوص جهان صنعتی را با عطش فوق العاده مصرف آن، متوجه این واقعیت سازیم که نفت از یکطرف منبعی پایان یافتنی است (و متاسفانه این امر بسیار نزدیک است)، و از طرف دیگر این ماده، ماده ای نجیب تر و اصیلتر از آن است که مانند امروز برای سوخت کارخانه ها و گرم کردن و روشن کردن خانه ها و مصارف دیگری از این قبیل بکار رود.

از نفت در حال حاضر از طریق پتروشیمی بیش از هفتاد هزار محصول می توان تولید کرد. کدام ماده انرژی زای دیگر، چه مواد موجود و چه انرژی هسته‌ای یا انرژی هیدروالکتریک و یا خورشیدی، می توانند چنین مشتقاتی را داشته باشند؟ و کدام منطق قبول می کند که این ماده گرانبها و پر ثمر، بجای استفاده از آن در تهیه موادی که تحصیل آنها از راه دیگر ممکن نیست، صرف اموری شود که انجام آنها از راه استفاده از سایر وسائل تولید انرژی نیز امکان دارد؟

طبیعت، با بردباری و پشتکار بیوقفه خود صد هامیلیون سال برای ایجاد این ذخایر و انباشتن آنها وقت صرف کرده است. چه منطقی به بشر امروز اجازه می دهد که تنها در طول حیات چند نسل، و با آهنگی پانصد هزار بار شتابان تر از آهنگ پیدایش این ذخائر، همه آنها را در مدت تقریبا صدو بیست سال برای مصارف غالبا غیر معقول و غیر ضروری بهدر دهد؟

ذخائر نفتی جهان (که بترتیب اهمیت حجم آنها ۵۷٪ در خاورمیانه، ۱۴٪ در شوروی، ۱۲٪ در خاور دور، ۱۰٪ در افریقا، ۷٪ در امریکای شمالی، ۵٪ در امریکای لاتین و ۲٪ در اروپا قراردارند) بر اساس محاسباتی که شده است با روند فعلی مصرف برای مصرف ۳۰ سال ، و در صورت افزایش تقاضا برای مصرف ۲۰ سال کفایت می کنند. اگر جهان ما از هم اکنون در فکر جانشینی برای این نیروی محرکه چرخ تمدن و اقتصاد امروز بشری نباشد، پس از پایان یافتن آن چه خواهد کرد؟

دیر یا زود دنیا بدین حقیقت پی خواهد برد که سوزاندن نفت و گاز طبیعی برای تولید روزمرهٔ انرژی گناهی نابخشودنی است. آن موقع نفت قیمت واقعی خود را در بازار پیدا خواهد کرد، زیرا واقعیت این است که بهای نفت هنوز انقدر پائین است که کسی را مجبور به جستجوی منابع دیگر انرژی نمی کند. فردا که دیگر منابع تولید انرژی شکل بگیرد، می باید همین واقعیت را در مورد مصرف گاز طبیعی تذکر داد، زیرا این ماده اصیل نیز ارزشمند تر از آن است که بجای مصارف پتروشیمی تنها بمصرف سوزاندن برسد.

خوشبختانه جهان صنعتی، پس از سالها اصرار و سماجت در عدم توجه بدین نظریات، بالاخره از زبان بالاترین مقامات مسئول خود اعتراف کرده است که سیاست انرژی پیشنهادی ما تنها سیاست صحیح و منطقی و واقع بینانه‌ای است که می تواند در نظر گرفته شود.

***

تا آنجا که به کشور ما مربوط می شود، این واقعیت که در آینده‌ای نزدیک عمر منابع نفت ما و منابع نفتی همه جهان پایان خواهد یافت و خواه ناخواه دوران استفاده از دیگرمنابع انرژی فرا خواهد رسید، مورد توجه کامل قرار گرفته است.

ما، بمقتضای روش کلی خود که پیش بینی حوادث و گام برداشتن در پیشاپیش آن ها است، اجرای برنامه وسیعی را در جهت استفاده از نیروی هسته‌ای آغاز کرده ایم، زیرا این زمینه‌ای شناخته شده برای آماده کردن کشورمان در بهره گیری است، ولی برنامه های ما استفاده احتمالی از سایر راه های آینده تحصیل انرژی، از قبیل انرژی خورشیدی، انرژی هیدروژنی ، تجزیه هیدروژن از آب، پلاسما، و غیره را نیز شامل می شود. ما برای تمام این موارد در پژوهشهای جهانی شرکت خواهیم کرد و در صورت لزوم در مراکز تحقیقی بین المللی در این زمینه ها سرمایه گذاری خواهیم نمود، چنانکه از هم اکنون در سازمان اروپائی «اوراتم» شرکت جسته ایم. ما این کوششها را پا بپای دیگر کشور های پیشرفته ادامه خواهیم داد، زیرا مایل نیستیم بیست یا بیست و پنج سال دیگر، وقتیکه نفتمان تمام شده باشد، کشور های صنعتی امروز با تکنولوژی پیشرفته خود انحصار تهیه انرژی های جایگزین نفت را داشته باشند و آنها را به قیمتی که خود تعیین کنند به ما بفروشند، زیرا بهر حال این قیمتی نخواهد بود که ما ، چه بر اساس منطق و چه بر پایه انصاف، خواستار آن باشیم.

***

در مبحث نفت من فقط به ذکر تاریخچه‌ای کلی از ماجرای این صنعت در ایران و تحولات آن از آغاز این ماجرا تا بامروز اکتفا می کنم، و لزومی نمی بینم که به مبارزات و کشمکشهای قدم بقدمی که از هنگام شروع مجدد فعالیت این صنعت در بیست و چهار سال پیش، پس از رکود و توقف کامل قبلی آن تا اعلام حاکمیت مطلق و کامل ایران بر این صنعت انجام گرفت، و به اسرار پشت پرده آن اشاره کنم، زیرا از یک طرف بسیاری از مدارک ووقایع هست که از نظر سیاست بین المللی موقع افشای آنها نرسیده است، و از طرف دیگر نمی خواهم خاطرهٔ خطرجوئی ها و باصطلاح «ریسک» های شخصی را در مقابله با «امپراتوریها» و «غول» های نفتی و نیروهای سیاسی پشتیبان آنها وارد این تاریخچه کرده باشم. درین مورد فقط به تذکر کلی این نکته اکتفا می کنم که تحولات و حوادث در این زمینه مطلقا بدان سانی که جریان آنها شرح داده شد صورت نگرفت، بلکه قدم بقدم این حوادث و تحولات با خطرناکترین مبارزه جوئیهای ممکن همراه بود. ولی هر گونه قضاوت را در این باره بعهده تاریخ می گذارم، که یقینا بموقع خود پرده از بسیاری از راز های ناگفتهٔ این ماجرای حادثه آفرین برخواهد داشت.

خیثیت ایران امروز در صحنه بین المللی، و نقش روز افزون آن در امور و تحولات سیاسی و اقتصادی جهان، باز تاب سیاست مستقل ملی کشور ما است که امروزه در تمام دنیا سیاستی روشن و شناخته شده است این سیاست به ما اجازه داده است که با همه کشورهای دیگر، صرفنظر از روشهای حکومتی و ایدئولژیها و سیستم های اقتصادی آنها، روابط همزیستی و همکاری ثمر بخش بر اساس احترام متقابل به استقلال و حاکمیت و حقوق ملی یکدیگر داشته باشیم و ازین حسن تفاهم و همکاری در راه تامین منافع مشروع خویش بهره گیریم. گذشته از این روابط دو جانبه، ما به عنوان یکی از اعضای سازمان ملل متحد پشتیبان کامل این سازمان بزرگ جهانی هستیم و از تمام کوششهائی که در راه تقویت صلح بین المللی انجام میگیرد، تا آن اندازه که مربوط به ما و در حدود امکانات ما است، قویا جانبداری میکنیم. بدین ترتیب سیاست مستقل ملی ما در زمینه جهانی بر مناسبات دو جانبه و کوشش در راه صلح و تفاهم بین المللی پی ریزی شده است.

با تحول اساسی که با قیام ملی ۲۸ امرداد ۲۵۱۲ در زندگی سیاسی و اجتماعی ایران روی داد، سیاست ما بجای «موازنه منفی» که تا آغاز عصر پهلوی سیاست جاری کشور بود بر پایه «ناسیونالیسم مثبت» قرار گرفت. مفهوم این سیاست ناسیونالیسم مثبت اتخاذ رویه ای بود که حداکثر استقلال سیاسی و استقلال اقتصادی کشور را بر اساس مصالح ملت ایران تامین کند، و بجای گوشه گیری و انزوا طلبی، به ما امکان همکاری وسیع با همه کشورها را در کادر حفظ کامل حاکمیت و حقوق ملی ما بدهد.

در این سیاست ناسیونالیستی، که بعدا «سیاست مستقل ملی» نامیده شد، تاکید اصلی همواره بر روی لغت «ملی» بود، بدین معنی که میبایست در هر صورت و تحت هر شرائط جهانی، پایتخت خود ما خاستگاه تمام تصمیمات مربوط به امور مالی و بین المللی و داخلی و خارجی ما باشد، و سرنوشت کشور بطور کامل و قاطع در مراجع تصمیم گیری خود آن تعیین شود. با توجه به روح ملیت عمیق و استوار ایرانی، این تنها سیاستی بود که میتوانست و میتواند پاسخگوی شایسته نیاز های ملت ما باشد.

سیاست مستقل ملی ضامن حداکثر استقلال سیاسی و اقتصادی ممکن کشور ما در مسیر مصالح و منافع ملی است، و بر اساس آن هر کوششی که انجام میگیرد خواه ناخواه کوششی به نفع کشور و به نفع ملت خواهد بود. در این راه ما احتیاجی به حسابهای کوچک و بند بازیهای سیاسی نداریم، و بخاطر اصول مبهم و یا الزامات خاص سراغ دوستی یا دشمنی با دیگران نمیرویم، بلکه این کار را فقط در چهار چوب روشن بینی و دور اندیشی و بر اساس منافع قابل لمس و محسوس ملی انجام میدهیم. این سیاست به ما آزادی عمل فراوان میبخشد تا در راه پیشرفت برنامه های سازندگی خود، از تجارب فنی و مهارتهای مختلف دیگران بهره گیریم، بی آنکه از این بابت دست خویش را با قیدو بندهای نا خواسته بسته باشیم.

یک مفهوم اساسی دیگر این سیاست این است که ما به اقدامات جنجالی و کارهای نمایشی احتیاج نداریم، زیرا این گونه فعالیتها غالبا بجای جنبه سازندگی جنبه تخریبی دارند البته ویرانگری آسان است. و تقریبا همیشه نیز ظاهری هیجان انگیز و چشمگیر دارد، در صورتیکه سازندگی به آهستگی و آرامی و بدون بر انگیختن هیجان صورت میگیرد، با این همه این راهی است که ما برای خود برگزیده ایم، و در همین راه نیز تا باخر پیش خواهیم رفت.

بدیهی است آنچه به کشور ما امکان اجرای پیروزمندانه چنین سیاستی را میدهد، استحکام فوق العاده نظم سیاسی و اجتماعی و اقتصادی آن است تجربه به ما و به دیگران نشان داده است که پراکندگی و ضعف اجتماعی برای هیچ کشوری ایجاد احترام نمیکند، و بالعکس وسوسه استفاده از این وضع را نزد دیگران بوجود میاورد. وقتی که نظم جامعه ای، همانند جامعه کنونی ایران بر پایه قدرت و همبستگی و اراده آگاهانه ملت متکی باشد، صدای آن در تمام جهان گوش شنوا خواهد یافت، بخصوص اگر این صدا صدای اخلاق و عدالت و بشر دوستی نیز باشد.

رئوس سیاست مستقل ملی ما را در صحنه جهانی، میتوان فهرست وار چنین خلاصه کرد:

ـ در زمینه بین المللی، سازمان ملل متحد بعنوان بزرگترین مرجع جهانی حل و فصل اختلافات و بعنوان کانون خانوادگی همه اعضای خانواده بزرگ بشری که باید در آن مسائل خود را مطرح و حل کنند و به تصمیمات آن احترام بگذارند، مورد تایید و پشتیبانی کامل ما است، و صمیمانه خواستار آنیم که همکاری صادقانه کلیه اعضای این سازمان اجرای وظائف و مسئولیتهای آنرا تضمین کند، گو اینکه فعلا این سازمان فاقد قدرت اجرائی است.

ـ در زمینه مناسبات دو جانبه، ما اکنون همکاری سازنده و ثمر بخشی را باقسمت اعظم از کشورهای جهان بر قرار کرده ایم که بر اساس همزیستی و حسن تفاهم و دوستی و رعایت کامل و متقابل حاکمیت ملی و عدم دخالت در امور داخلی یکدیگر متکی است. این حسن رابطه و همکاری، جهان سرمایه داری و دنیای سوسیالیست و کشورهای باصطلاح جهان سوم را بصورتی یکسان در بر میگیرد. در این زمینه با کشورهای متعدد صنعتی و بسیاری از کشورهای جهان سوم قرار دادهای مهم همکاری اقتصادی و فنی و فرهنگی امضاء کرده‌ایم و فعالیت گسترده‌ای در همهٔ این موارد داریم. ایران به کشورهای درحال توسعه که از آن درخواست کمک کرده‌اند، در حدود امکانات خود چه از طریق قراردادهای دو جانبه و چه از راه بانک جهانی یا صندوق جهانی پول کمک کرده و بعلاوه برای پر کردن قسمتی از کمبود موازنه پرداختهای خارجی کشورهای صنعتی نیز اعتبارهای متعددی به این کشورها داده است.

ـ با جهان اسلامی، طبعا به سبب همبستگی و علائق استوار مذهبی و تاریخی و جغرافیائی پیوندی خاص داریم. کشور ما به عنوان یکی از اعضای کنفرانس اسلامی ـ که خود یکی از بنیا نگذاران آن است ـ با مجموع ممالک مسلمان همکاری دارد، و این همکاری در مورد برخی از این کشورها به مرحله اعلای دوستی و برادری رسیده است.

ـ با کشورهای پاکستان و ترکیه که شرکای ما در پیمان مرکزی و سازمان همکاریهای منطقه ای (آر. سی. دی) هستند روابط دوستی و همکاری خاص داریم که اشتراک مساعی وسیعی را که در زمینه های مختلف سیاسی، نظامی، اقتصادی و فرهنگی در برمیگیرد.

ـ سیاست افریقائی ما، که منظما در حال گسترش است، بر پایه دوستی و همکاری با کشورهای این قاره که ما به کوششهای سازندگی و پیشرفت آنها با دیده علاقه و احترام مینگریم استوار است. کشور ما تاکنون از راه کمکهای مختلف مالی به عده‌ای از آنها بصورت کمک بلاعوض یا وام دراز مدت به اجرای این برنامه ها کمک کرده است.

ـ در زمینه منطقه‌ای، ما خواستار اعلام مناطق صلح و عاری از سلاحهای هسته‌ای در تمام جهان، بخصوص در دو منطقه خاورمیانه و اقیانوس هند هستیم و دراین هر دو مورد فعالانه اقدام کرده ایم. اعلام منطقه خاورمیانه از طرف سازمان ملل متحد بعنوان منطقه عاری از سلاحهای هسته‌ای اصولا به پیشنهاد ما صورت گرفت، و در تدوین قطعنامه مجمع عمومی سازمان ملل متحد دائر براعلام اقیانوس هند به عنوان یک منطقه صلح نیز ایران شرکت موثر داشت. علاوه براین کشور ما به عضویت کمیته‌ای که بموجب این قطعنامه برای نظارت در اجرای مفاد آن تشکیل شده برگزیده شده است. دراین مورد ما خواستار آن هستیم که اقیانوس هند از رقابتهای دولتهای بزرگ بدور باشد و امنیت و دفاع آن صرفا بعهده کشورهای خود منطقه گذاشته شود.

ـ گذشته از اعلام اقیانوس هند به عنوان یک منطقه صلح، کشور ما علاقمند به تشکیل یک جامعه اقتصادی وسیع از کشورهای پیرامون این اقیانوس است که در صورت کامل آن تمام کشور های آسیائی و افریقائی و اقیانوسیه مجاور این اقیانوس را دربر میگیرد، و یک بازار مشترک اقتصادی برای این منطقه بوجود میاورد. تحقق چنین طرحی مسلما منافع اقتصادی بسیاری را برای همه این کشورها دربرخواهد داشت، و برای استحکام صلح و ثبات بین المللی نیز کمک موثری خواهد بود.

همانطور که قبلا تصریح کردم، سیاست مستقل ملی کشور ما اکنون بطور کامل و قاطع توسط خود ما و در مراجع تصمیم گیری خود مملکت تعیین میشود، و براین اساس هر تصمیمی که گرفته شود صرفا معطوف به مصالح و منافع ملی ایران است. یکی از الزامات این سیاست، تامین کامل حاکمیت و تمامیت ملی است. این موردی است که کشور ما را با چند آزمایش بزرگ مواجه ساخت، و البته تمام این آزمایشها با پیروزی ما که پیروزی منطق و عدالت نیز بود خاتمه یافت.

ادامه دارد

اینست یک مژده بزرگ برای دوستاران فیلمهای خوب هندی که همیشه از ما انتظار نمایش فیلم های بزرگ و قشنگ دارند

برنامه آینده فقط

سینما حافظ

سینمائی که همواره بهترین فیلمهای هندی را عرضه میکند

تجدید آگهی مناقصه

پیرو آگهی مناقصه‌شماره ۳۷۸۷۹ـ۲۷ر۹ر۳۶ شهرداری مشهد باستناد تصویبنامه شماره ۱۱۷۵ـ۱۳ر۹ر۳۶ انجمن محترم شهر تعداد بیست دستگاه الکتروپمپ جهت میادین شهر که ارزش‌آنها در حدود سه‌میلیون ریال‌پیش‌بینی و برآورد گردیده بشرح وشرایط پائین ازطریق مناقصه خریداری مینماید .

۱ـ پیشنهاد دهندگان بایستی صدی پنج‌مبلغ پیشنهادی رابه‌حساب سپرده شماره ۹۸۶۳۰ شهرداری دربانك ملی مشهد و ریز نموده و یا ضمانتنامه بانکی به‌برای مدت‌سه ماه،ازطرف‌بانك مربوطه تعهد پرداخت ان‌شده باشد،حتوبپیوست پیشنهاد خود به‌آخرین ارزش هردستگاه الکترو پمپ نامل درآن فیدشده‌باشد درپاکت لاك‌ومهر شده گذارده وتاراس ساعت ۱۱صبح‌روزیکشنبه سی‌ام بهمن ماه۲۵۳۶ بدفتر شهرداری تسلیم نموده‌ورسید دریافت دارند.

۲ـ پیشنهادات واصله ساعت دوازده صبح همانروز ۳۰ر۱۱ر۲۵۳۶ (روزاخذ پیشنهادات)در کمیسیون مربوطه بازوقرائت خواهد شدوحضور پیشنهاددهندگان‌درجلسه مناقصه‌آزادوشهرداری درردیافبول یك‌یاکلیه پیشنهادات بدون ذکر دلیل مختار خواهد بود وبه‌پیشنهادات مخدوش‌و فاقد سپرده‌ومشروط وخارج‌ازموعد ترتیب اثر داده نخواهد شد.

۳ـ نتیجه مناقصه پس‌از تصویب کمیسیون معاملات شهرداری به برنده ابلاغ خواهد شد که ظرف‌مدت یکهفته‌جهت عقد قرارداد بشهرداری مراجعه نمایند.

٤ـ سپرده نفرات اول‌ودوم‌وسوم تاتنظیم و مبادله قراردادد صندوق شهرداری نگهداری خواهد شد.

تا چنانچه نفراول حاضر بانعقادقرارداد نشود سپرده اوبنفع شهرداری برداشت ودرصورت صلاح‌و صرفه شهرداری قرارداد بانفر دوم‌منعقد خواهد گردیدو اگرنفرات دوم‌وسوم نیز بترتیب ازانجام معامله استنکاف نمایند سپرده آنان‌هم بسود شهرداری ضبط وجای‌هیچگونه اعتراضی باقی نخواهد بود.

٥ـ برنده مناقصه بایستی الکتروپمپ هارا حداکثر ظرف مدت‌بیست (۲۰)روزضمن تنظیم صورت مجلس که‌بگواهی دوایرروشنائی‌وبازرسی واموال رسیده‌باشد تحویل‌انبارشهرداری‌بنماید.

۹ـ بهداری الکتروپمپها پس‌از تنظیم صورت مجلس وصدور قبض انبارو‌برابر مقررات‌مالی شهرداری پرداخت خواهد شد.

۷ـ پرداخت مالیات وعوارض وهزینه آگهی‌و بیمه ازهرجهت وبابت که باین منطقه تعلق‌گیرد بعهده برنده‌مناقصه خواهدبود.

۸ـ پیشنهاد دهندگان بایستی الکتروپمپهارا بشرح زیر.

الکتروپمپ بیست‌قوه اسب یکدستگاه‌ـالکترو پمپ‌پانزده قوه‌اسب چهاردستگاه الکتروپمپ ده قوه‌اسب پانزده دستگاه ازنوع کف‌کش‌سه فاز ساخت کشورهای سوئد ویاآلمان باکلید اتومات وکابل مربوطه بشرح ماده ۵این آگهی تحویل نماید .

۹ـ پیشنهاد دهندگان بایستی رعایت قانون منع مداخله کارمندان دولت رادر مناقصه‌بنمایند.

شهردارمشهد ـ سعید نجف‌پور

برنامه سینماها

تماشای فیلمهائیکه با علامت (×) مشخص شده برای اشخاص کمتر از ۱۸ سال ممنوع است

✱ الامو ـ رنگی ـ لورنس هاروی
برلیان (۳۹۳۵۳۵) ۹ـ ۱۱ـ ۱ـ ۳ـ ۵ـ ۷ـ ۹
آتشباران مرگ ـ کاراته علیه پدر خوانده
نادر (۳۱۴۷۹۵) ـ۹ ـ ۱۱ـ ۱ـ ۳ـ ۵ـ ۷ـ ۹

✱ انسان و شیطان ـ رنگی ـ کریستوفرمیجام
بولیدور (۸۹۲۷۳) ۱۱/۳۰ـ۱/۳۰ـ۳/۳۰ـ۵/۳۰ـ۷/۳۰ـ ۹/۳۰

✱ آدمخور ـ محصول ۱۹۷۸
آسیا (۶۴۲۹۰۹) ۱۱ـ ۱ـ ۳ـ ۵ـ ۷/۱۵ـ ۹/۱۵
پاسفیک (۷۵۳۳۱۱) ۱۱ـ ۱/۳۰ـ ۳/۳۰ـ ۵ـ۳۰ـ ۷/۳۰ـ ۹/۳۰

✱ بابا گلی به جمالت ـ جودوعلیه کاراته
آسمان ابی (۳۴۱۶۶۸) ۹ـ ۱۱ـ ۱ـ ۳ـ ۵ـ ۷ـ ۹

✱ بر دریا ها ـ رنگی ـ سوزان جرج
ریولی (۷۵۷۷۷۷) ۱۱ـ ۳/۳۰ـ ۵/۳۰ـ ۷/۳۰ـ ۹/۳۰ ۹/۳۰
شهر تماشا (۹۲۸۶۸۶) ۱۱/۳۰ـ ۱/۳۰ـ ۳/۳۰ـ ۵/۳۰ـ ۷/۳۰

✱ (×) باکره سن تروپه ـ رنگی آنی فریدمان
کسری (۸۲۶۹۳۹) ۱۰/۳۰ ـ۲ـ۴ـ۶ـ۸ـ۱۰

✱ بر پله های قدیمی ـ مارچلوماسترویانی
شهر قصه (۶۲۷۲۹۰) ۱۱ـ ۲ـ ۴ـ ۶ـ ۸ـ ۱۰

✱ بخاطر عدالت ـ رنگی ـ وحیده رحمان
همای (۳۱۱۶۶۹) ۱۰/۳۰ـ ۲/۳۰ـ ۴/۳۰ـ ۶/۳۰ـ ۸/۳۰

✱ بازی با آتش ـ ۵ نخاله
البرز (۳۰۴۲۵۸) ۸/۳۰ـ۱۲ـ ۳/۳۰ـ ۷ـ ۸/۳۰

✱ تب داغ ـ رنگی ـ سونیازانین
ادئون (۳۶۸۱۱۸) ۱۱ـ۱ـ۳ـ۵ـ۷ـ۹

✱ جنون ۱۸ سالگان ـ رنگی ـ ران هوارد
پلاز (۶۴۴۲۵۵) ۱۱ـ ۱ـ ۳ـ ۵ـ ۷ـ ۹

✱ جاده ـ انتونی کوئین
سینه موند (۶۴۸۳۲۲) ۱۱ـ ۳ـ ۵ـ ۷ـ ۹

✱ جرقه باروت ـ رنگی ـ آشوب کمار ـ ریشی کاپور
ایفل (۳۱۱۴۷۷) ۱۰/۳۰ ـ ۱/۳۰ ـ ۴/۳۰ـ ۸

✱ حرامزاده ـ رنگی ـ کابریلدیتن تن
رویال (۸۲۹۷۸۵) ۱۰ـ ۱۲ـ ۲ـ ۴ـ ۶ـ ۸ـ ۱۰

✱ خوشگلای دیوانه ـ رنگی ـ انجن دیگینسون ۹/۳۰ـ ۷/۳۰
سیلورسینی (۶۲۱۲۰۵) ۱۱/۳۰ـ ۱/۳۰ـ ۳/۳۰ـ ۵/۳۰ـ ۵/۳۰

✱ خشم و تعصب ـ رنگی ـ فخرالدین
اونیورسال (۹۲۶۹۵۳) ـ ۱۱ـ ۱ـ ۳ـ ۵ـ ۷ـ ۹
ایران (۱۶۳۵۴) ۱۱ـ ۱ـ ۳ـ ۵ـ ۷ـ ۹
ساینا (۳۵۲۴۴۲) ۹ ـ ۱۱ـ ۱ـ ۳ـ ۵ـ ۷ـ ۹
تیسفون (۸۵۳۳۱۱) ۹ـ ۱۱ـ ۱ـ ۳ـ ۵ـ ۷ـ ۹
پرسپولیس (۸۵۱۰۸۳) ۱۰ـ ۱۲ـ ۲ـ ۴ـ ۶ـ ۸
کارون (۵۵۱۶۵) ۱۰/۳۰ـ ۲/۳۰ـ ۶/۳۰ـ ۸/۳۰
نپتون (۷۶۱۰۳۶) ۹ـ ۱۱ـ ۱ـ ۳ـ ۵ـ ۷ـ ۹
دریا (۳۴۱۷۴۶) ۹ـ ۱۱ـ ۱ـ ۳ـ ۵ـ ۷ـ ۹

✱ دختی دور از گناه ـ سینما سکوپ رنگی
اریا (۳۱۹۸۸۴) ۹ـ ۱۱ـ ۱ـ ۳ـ ۵ـ ۷ـ ۹

★ دنیای وحشی ـ رنگی ـ مستند
رادیو سیتی (۶۴۳۲۲۰)ـ ۱۰ر۱۱ـ ۲ر۳ـ ۲ر۵ـ۳ر۷ـ۲ر۹

✱ دام برهنه ها ـ رنگی ـ اورسولااندرس
اتلانتیک (۸۹۷۱۷۱) ۱۱/۳۰ـ ۱/۳۰ـ ۳/۳۰ـ ۵/۳۰ـ ۷/۳۰ـ ۹/۴۵

✱ در امتداد شب ـ گوگوش ـ سعید کنگرانی
سانترال (۹۲۸۶۸۶) ۱۰/۴۵ـ۱ـ۱۵/۳ـ ۵/۳۰ـ ۷/۴۵ـ ۱۰
اروپا (۳۰۳۱۷۹) ۱۰/۳۰ـ ۱۲/۳۰ـ ۳/۳۰ـ ۶/۳۰ـ ۸/۳۰
مولن روژ (۷۵۲۹۲۹) ۱۱ـ ۳/۳۰ـ ۵/۳۰ـ ۷/۳۰ـ ۹/۳۰
شهوند (۳۵۴۰۴۰) ۱۰/۳۰ـ ۱۲/۳۰ـ ۲/۳۰ـ ۴/۳۰ـ ۶/۳۰ـ ۸/۳۰
میامی (۷۵۴۳۲۹) ۹ ـ ۱۱ـ ۱ـ ۳ـ ۵ـ ۷ـ ۹
سیلواتا (۳۶۳۷۷۷) ۹ ـ ۱۱ـ ۱ـ ۳ـ ۵ـ ۷ـ ۹
کیهان (۵۴۶۳۶۰) ۹ ـ ۱۱ـ ۱ـ ۳ـ ۵ـ ۷ـ ۹
پاسارگاد (۳۴۲۷۸۲) ۱۰ـ ۱۲ـ ۴ـ ۶/۱۵ـ ۸/۳۰
توسکا (۵۲۶۵۴۴) ۹ ـ ۱۱ـ ۱ـ ۳ـ ۵ـ ۷ـ ۹
المپیا (۹۲۶۷۹۶) ۱۱ـ ۱ـ ۳ـ ۵ـ ۷/۱۵ـ ۹/۱۵
استارا (۲۴۰۲۲) ۱۰/۳۰ـ ۲/۳۰ـ ۴/۳۰ـ ۶/۳۰ـ ۹
گلدیس (۶۲۸۷۱۳) ۱۰ـ ۱۲ـ ۲ـ ۴ـ ۶ـ ۸
شهرقشنگ (۶۴۷۷۷۷) ۱۰ـ ۱۵/۱۰ـ ۲/۳۰ـ ۴/۴۵ـ ۷/۱۵ـ ۹/۴۵

✱ داغ ـ رنگی ـ راجش کانا
شهناز (۷۵۴۶۲۶) ۱۰/۳۰ـ ۲/۳۰ـ ۴/۳۰ـ ۶/۳۰ـ ۸/۳۰

✱ دیوار ـ رنگی شیشی کاپور
مارلیک (۹۶۳۶۱۶) ۱۰/۳۰ـ ۲/۳۰ـ ۴/۳۰ـ ۶/۳۰ـ ۸/۳۰

✱ راکی ـ رنگی ـ سیلوستر استالونه
دیاموند (۸۲۸۴۰۰) ۱۱/۱۵ـ ۲/۳۰ـ ۵ـ ۷/۳۰ـ ۱۰

✱ روبینسون و خوشگل و سیاه ـ رنگی ـ زعودی آر یا
پارک (۳۱۹۶۳۷) ۹ـ ۱۱ـ ۱ـ ۳ـ ۵ـ ۷ـ ۹

✱ (×) زالو ـ رنگی ـ جان اسکاردینو
پارامونت (۶۴۸۳۲۱۱) ۱۱/۳۰ـ ۳/۳۰ـ ۵/۳۰ـ ۷/۳۰ـ ۹/۳۰

ژاندارک ـ سینما سکوپ رنگی
دروازه طلائی (۳۵۲۱۶۰) ۹ـ ۱۱ـ ۱ـ ۳ـ ۵ـ ۷ـ ۹

✱ سوپربابا ـ رنگی ـ باب کرین ـ باربارا راش ۹/۳۰
گلدن سیتی (۶۶۳۲۶۹) ۱۱/۳۰ـ ۱/۳۰ـ ۳/۳۰ـ ۵/۳۰ـ ۷/۳۰

✱ سوته دلان ـ بهروز وثوقی
کابری (۹۲۸۴۰۱) ۱۱ـ ۱ـ ۳ـ ۵ـ ۷ـ ۹

✱ سنگام ـ رنگی ـ

گوناگون

آگهی استخدام

«بیمارستان شیراز»

بیمارستان شیراز وابسته به‌سازمان بهداری وبهزیستی فارس بمنظور تامین کادرپیراپزشکی ،فنی واداری و مالی خود درشیراز تعدادی افراد متخصص راکه واجد شرایط درجدول زیربوده ونسبت بسایر سازمانهای دولتی متعهد نباشند ازطریق‌آزمایش ومصاحبه انتخاب واستخدام‌مینماید:

ردیف ـ عنوان شغل	میزان تحصیلات وشرایط
۱ـ پرستار	لیسانس پرستاری
۲ـ بهیار	سوم متوسطه و گذرانیدن دوره دو ساله بهیاری
۳ـ تکنیسین بیهوشی	لیسانس در رشته مربوطه
٤ـ سرپرست آزمایشگاه	لیسانس علوم آزمایشگاهی و تجربه در امورمربوطه
۵ـ تکنیسین آزمایشگاه	فوق دیپلم علوم آزمایشگاهی
٦ـ سرپرست رادیولوژی	لیسانس‌در رشته مربوطه وداشتن تجربه کافی در امورمحوله
۷ـ تکنیسین رادیولوژی	فوق دیپلم دررشته مربوطه
۸ـ کمك تکنیسین تاریکخانه	سوم متوسطه آشنا بامور مربوطه
۹ـ تکنیسین فیزیوتراپی	لیسانس در رشته مربوطه وداشتن تجربه در امورمحوله
۱۰ـ تکنیسین داروسازی	فوق دیپلم داروسازی
۱۱ـ سرآشپز	ششم ابتدائی
۱۲ـ آشپز	ششم ابتدائی
۱۳ـ کمك آشپز	ششم ابتدائی
۱٤ـ رئیس حسابداری	لیسانس حسابداری و داشتن‌تجربه کافی
۱۵ـ سرپرست انبار	لیسانس حسابداری و آشنا با فن انبارداری

داوطلبین در شیراز میتوانند از تاریخ درج آگهی تا ۳۰ر۱۱ر۳٦همه روزه باستثنای روزهای پنجشنبه و جمعه از۵ر۷ الی۵ر۱۵ به‌کارگزینی بیمارستان واقع در میدان ولیعهد مراجعه نمایند.

داوطلبین در شهرستانهامیتوانند با صندوق پستی ۵۷۱ مکاتبه نمایند و نامه های خودرا طوری‌ارسال‌دارند که‌حداکثر تا تاریخ ۱۰ر۱۲ر۳٦ ـ درخواست‌آنان به‌کارگزینی بیمارستان شیراز واصل شده‌باشد.

م‌الف ۱۵۵۷ ۱ـ۲

«بیمارستان شیراز»

سازمان شاهنشاهی خدمات اجتماعی ۲۵۰۶

آگهی استخدام پزشك متخصص

سازمان شاهنشاهی خدمات اجتماعی برای خدمت در بیمارستان های نکوئی قم و فرح‌پهلوی رامسر به تعدادی پزشک متخصص‌در رشته های جراحی عمومی- بیهوشی -داخلی -رادیولژی- گوش و حلق‌و بینی - چشم - آزمایشگاه -اورولژی -ارتوپتی -زنان - پزشک عمومی با برخورداری از مزایای مطب و تعدادی نرس ماما و بهیار ماما و بهیار استخدام مینماید .از متقاضیان خواهشمند است‌از ساعت ۸ونیم تا ٤ونیم بعدازظهر همراه با مدارک استخدامی به‌غیر از روز های پنجشنبه وجمعه به‌اداره کارگزینی تشکیلات درمانی و بهداشتی سازمان شاهنشاهی واقع‌در خیابان قوام‌السلطنه مراجعه فرمایند .

سازمان شاهنشاهی خدمات‌اجتماعی

«چهارمین سمپوزیوم معماری وشهرسازی»

بدینوسیله به آگاهی علاقمندان میرساند که چهارمین سمپوزیوم معماری و شهر سازی‌روزهفتم‌اسفند ماه ۲۵۳٦ بمدت۳روز درمحل‌باشگاه نخست وزیری گشایش مییابد.

بحث وگفتگوی‌اصلی این‌سمپوزیوم (نظام دیگر توسعه شهری) میباشد که جهت‌رسیدن به‌آن ازبحث‌پیرامون تمهای فرعی زیر نیزمیتوان استفاده نمود.

۱ـ لزوم برنامه ریزی‌در طرحهای توسعه شهری
۲ـ عوامل موثر در شکل گیری بافت کالبدی و کیفیت معماری در شهرها
۳ـ نوسازی وحفاظت بافت های قدیمی شهر
٤ـ شناخت وتعیین‌امکانات‌اجرای طرحهای توسعه شهری.
۵ـ عملکرد و نقش طرحهای‌جامع و تفصیلی

شرکت علاقمندان در بحث‌هاآزاد میباشد.

آدرس‌خیابان‌پهلوی خیابان‌فرشته‌شماره ۱۲۲ـ۱۲٤ وزارت مسکن و شهرسازی. م‌الف۲٦۰٤۸ ۱ـ۳

کجا برویم

تئاتر

مجلس حلاج
محل اجراء: تئاتر شهر چهارراه پهلوی ساعت ۶/۳۰ بعدازظهر

آرامسایشگاه
نویسنده و کارگردان: بهمن فرسی
با شرکت: علی نصیریان، مهین شهابی، آذر فخر، محمدمطیع، داود آریا و خسروشکیبائی
محل اجراء: تالار ۲۵ شهریور پشت پارک شهر ساعت شروع نمایش ۸ بعدازظهر

غارت
نویسنده: جوئورتن
کارگردان: آشور بانی پال
محل اجراء: کارگاه نمایش چهار راه یوسف آباد کوچه کلانتری
شروع نمایش: ساعت ۸ بعد از ظهر جمعه ها ساعت ۵ بعد از ظهر

جنایت و مکافات
اثر معروف: داستایوسکی
کارگردان: علی رفیعی
تئاتر شهر: چهارراه پهلوی ساعت ۸ بعدازظهر

فیلم

زندگی ازدست رفته
انستیتوگوته: خیابان پارک خیابان وزراء ساعت ۸ بعدازظهر

نمایشگاه

نمایشگاه کتاب
در سالن مطالعه کتابخانه عمومی شماره ۵ در پارک خیام نمایشگاهی از کتابهای ادبیات ترتیب داده شده است
آدرس: خیابان ایرانمهر پارک خیام

نمایشگاه پوستر
انجمن ایران وامریکا نمایشگاهی از پوستر های هنرمندان ایرانی وامریکایی ترتیب داده است که تاسوم اسفند ادامه دارد ساعت بازدید ۵ تا ۸ بعدازظهر، جمعه هاتعطیل است.

طرح های اردشیر محصص
نگارخانه زند نمایشگاهی از طراحی های موش و گربه اردشیر محصص ترتیب داده است.
آدرس: خیابان محمدرضا شاه کوچه چکاوه ساعت بازدید ۱۰تا۱۹

نقاشی های مهری رخشا
گالری سیحون: خیابان عباس آباد خیابان وزراء کوچه چهارم ساعت بازدید ۴تا۸ بعدازظهر

نقاشی های جعفر روح بخش
گالری شهر: خیابان بزرگمهر شماره ۸۶ ساعت بازدید ۵تا۸ بعدازظهر

نقش برجسته های احمد سلامت
گالری مس نمایشگاهی از نقش برجسته های مسی احمد سلامت ترتیب داده است. ساعت بازدید ۵تا۸ بعدازظهر آدرس: خیابان پهلوی نرسیده به سینما آتلانتیک کوچه هراز شماره ۷

دو نمایشگاه جدید
موزه های معاصر دو نمایشگاه از کارهای ویکتور وازارلی و هنر صورتگری. شامل کارهای ایرانی و بین المللی ترتیب داده است.
آدرس: پارک فرح خیابان امیرآباد ساعت ۱۱تا۲۰

طراحی و تصویرسازی هنرمندان امریکائی
انجمن ایران و امریکا یک نمایشگاه گروهی از طراحی و تصویر سازی هنرمندان امریکائی در نگارخانه های پوپ و علاء ترتیب داده است. خیابان عباس آباد ساعت ۶تا۸ بعدازظهر

نقاشی های هماخوشبین
گالری لیتو: خیابان آبان جنوبی شماره ۳ ساعت بازدید ۱۰½ تا ۱۲½ و ۴تا۷ بعدازظهر

نمایشگاه هنر ایران
موزه نگارستان: تقاطع خیابان سپه و کاخ ساعت بازدید ۹تا۱۸ در این نمایشگاه هر هفته یک فیلم مذهبی نمایش داده می شود و همه روز از ساعت ۱۰تا۱۸ برنامه نقالی اجرا می شود.

نقاشی های زمان زمانی
گالری تهران: خیابان عباس اباد چهارراه قصر شماره ۹ ساعت بازدید ۱۰ تا۱۹

نمایشگاه نقاشان معاصر
نگارخانه نیازی نمایشگاهی ازآثار سیزده نقاش معاصر ترتیب داده است.
آدرس: خیابان عباس آباد روبروی سینما شهرفرنگ شماره ۴۳۰ ساعت بازدید ۵ تا۸ بعدازظهر

کاریکاتورهای عمران صلاحی، پرویز شاهپور، بیژن اسدی پور
نگارخانه تخت جمشید: خیابان تخت جمشید- نبش بندرپهلوی
ساعت بازدید ۹ تا۱۲ و ۴تا۸ بعدازظهر

موزه

موزه سلسله پهلوی:
کاخ مرمر ساعت بازدید ۹تا۱۶ پنجشنبه ها تعطیل است

موزه مردم شناسی:
میدان ارک ساعت بازدید ۹تا۱۶ جمعه ها تعطیل است

موزه ملک
بازار بین‌الحرمین ساعت بازدید ۸ـ۳۰تا۱۲ جمعه ها تعطیل است

مرکز فرهنگی و هنری رضاعباسی:
خیابان کورش کبیر سیدخندان ساعت بازدید: ۱۰تا۱۳ و ۱۵تا۱۸ سه‌شنبه ها تعطیل است.

موزه صبا:
خیابان ظهیرالاسلام ساعت بازدید ۹تا۱۶ پنج شنبه و جمعه عصر تعطیل است

موزه هنرهای ملی:
میدان بهارستان ساختمان مرکزی وزارت فرهنگ و هنر ساعت بازدید: ۹تا۱۶ شنبه، تعطیل است.

موزه هنرهای معاصر:
پارک فرح ساعت بازدید: ۱۱تا۲۰ شنبه ها تعطیل است

موزه کاخ گلستان:
میدان ارک ساعت بازدید ۹تا۱۶ جمعه ها تعطیل است

موزه هنرهای تزئینی
خیابان کریمخان زند ساعت بازدید ۹تا۱۶ باستثنای سه‌شنبه ها و روزهای تعطیل

فال فردای شما

فروردین — کمک و دوستی شما نسبت به دیگران همیشه با تحسین همراه است نیک است اقدام به کارهای خرید یا اجاره خانه.

اردیبهشت — آرامش و تفاهم میان شما و شخص مورد علاقه‌تان بستگی کامل به روحیه شما دارد، بکوشید تا بشاش و سر حال بنظر بیائید.

خرداد — از عصبانیت خودداری کنید و تا می توانید خونسرد باشید. انجام کلیه کارها بخصوص ازدواج خوب است.

تیر — کارهایتان را با موفقیت چشم گیری به پایان می رسانید. مسائل شغلی به سرعت باور نکردنی حل شده راه را برایتان باز می گذارد.

مرداد — با شخصی که مدت‌ها ندیده بودید، دیدار هیجان انگیزی خواهید داشت. مسافرت به خارج مناسب است.

شهریور — برای حفظ و دوام دوستی های قدیمی بیشتر کوشش کنید. سعی کنید کارهای خود را نیمه تمام رها نکنید.

مهر — نسبت به افراد خانواده بیشتر مهربان باشید. انجام امور خیریه مناسب است.

آبان — پیشنهاد های فوق‌العاده جالبی در یافت خواهید کرد ولی هدف اصلی خود را از یاد نبرید. با اطرافیانتان انعطاف بیشتری به خرج دهید.

آذر — با شخصیت مهمی آشنا می شوید که در پیشبرد منظور شما را یاری خواهد کرد. نیک است شروع به معالجه را .

دی — در کنار افراد خانواده احساس ارامش خواهید کرد. سعی کنید مدتی از وقت روزانه خود را به ورزش اختصاص دهید.

بهمن — وضع جسمانی خوب در کارهایتان به شما بیشتر کمک خواهد کرد. انجام معاملات ارزی و بررسی امور زراعت نیکوست.

اسفند — مشکلی روی دوش شما سنگینی می کند که بهتر است زودتر آن را بر طرف سازید. در زمینه مالی پیشنهاد جالبی دریافت خواهید کرد.

خطا، اینجاست!

بقیه از صفحه ۶

ابوطالب یزدی، زائر ایرانی است که بجرم یک عمل غیراختیاری، که بهم خوردن حال باشد، سی وچندسال پیش گردنش را زدند و سرش را وارونه بگردنش دوختند و درملاءعام نمایش دادند. عصرما، عصر اجرای حقوق بشر است، حقی که ابرقدرتی چون اتحادجماهیر شوروی هم ناچار است در برابر آن سر تعظیم فرود بیاورد.

نوشته‌اید: «انجاکه نمیتوانید تمام حقایق را بگوئید، حداقل سکوت کنید» آیا تمام حقایق روزهای اول انتشار خبر، دردسترش بود و ما نگفتیم؟ اگرنه، دراینصورت، خودشکن، آئینه شکستن خطاست.

وقتی سفارت عربستان، در لندن که مرکز انتشار خبر بود یا در سایر نقاط دنیا که مردم ازان بهیجان آمده بودند، یک هفته و حتی ده روز، هیچگونه توضیح نداد و تکذیبی نکرد، و بسکوت برگزار نمود، معنی سکوت، تایید تلقی میشود، نه تکذیب. معذرت خواستن رسمی نماینده وزارتخارجه انگلستان، که علاوه برانگاژمانهای مالی و اقتصادی، سبب دیگرش ممکن است مبادی آداب بودن مردم آن سرزمین باشد، بهیچوجه دلیل حقانیت موضوع نیست، خاصه که انگلیسیان، اگر ناچار باشند سواری هم بانسان میدهند، چنانکه در افریقا به ایدی امین دادند

پای دین مبین اسلام و احکام آسمانی آنرا، دریک اختلاف خانوادگی و رسوم قبیله‌ای، مربوط بقومیکه سابقه زنده بگورکردن جنس لطیف و اعمال خشونت درباره آن، حتی بعداز اسلام هم بر سرشان سایه افکنده، بی آنکه چیزی از قبح عمل بکاهد، گواه دیگری است براینکه این دین حنیف و شریعت شریف که دین سلم و سلامت و تسلیم است، بذات خود، ندارد عیبی، هرعیب که هست، در مسلمانی ماست.

با آنکه دراینمورد، لقمان را حکمت آموختن شرط ادب نیست و ما نمیخواهیم و نمیتوانیم هم احکام دین اسلام را که بزبان عربی و در قرآن کریم درمورد متهمان بزنا آمده، بعربی زبانان مسلمان یادآوری کنیم، لازم بتذکر است که: آوردن چهارشاهد عادل، در کارواتهامیکه حتی ارائه یک شاهد هم دشوار است، مبین آنست که شارع مقدس چقدر و تاچه حد برای حفظ حیثیت و آبروی زنان مسلمان اهمیت و احترام قائل شده که میفرماید:

والذین یرمون المحصنات، ثم لم یاتو باربعه شهداء فاجلدوهم ثمانین جلده، ولا تقبلوالهم شهادة ابداً، اولئک هم الفاسقون. یعنی کسانیکه بزنان عفیف نسبت زنا بدهند و نتوانند چهارشاهد عادل بیاورند، آنانرا بهشتاد تازیانه کیفر دهید و دیگر هرگز شهادت آنها را نپذیرید که آنان مردمانی فاسق و خلافکار هستند (سوره نور آیه چهار)

و درمورد مجازات زناکاران میفرماید:

الزانیه والزانی فاجلدوا کل واحد منهما ماته جلده... یعنی زن و مرد زناکار را با صدتازیانه مجازات کنید (آیه دوم از سوره نور) و بسیاری آیات دیگر که صدها میلیون مردم مسلمان جهان کم و بیش از آن آگاهند، حال اگر بعضی ها روی خشکی آب و هوا و خشونت خلق و خو و عادت قومی، در اجرای آن کم و بیش سخت میگیرند، عیب از نوع تلقی است از اسلام و مسلمانی نیست.

مقایسه و مثال آوردن از عمل شاه عباس درچند قرن بیش، قیاس مع الفارق است و بهیچوجه اعمال مردم انزمان، برای این دوران حجت نمیتواند باشد تاچه رسد بسرمشق.

بهمین مناسبت و مناسبت های بسیار دیگر است که ما از آنچه درمورد این خبر و تفسیر آن (که عوامل قومی و اقلیمی و خانوادگی و مالی و بین المللی در پیدایش و بزرگ و برملاکردن آن بی بهره نبودند) بسود بشریت و فرشته خوئی بموقع و باتوجه بنوع خبر نوشته‌ایم پشیمان نیستیم. از کجا که همان نوشته های دلسوزانه و خیرخواهانه امثال ما که در دفاع از اکثریت مردم عرب و ملل مسلمان و شرقی جهان نوشته بودیم انگیزه صدور یک چنین اعلامیه و اطلاعیه بجا و بموردی که از نظر زمان انتشار قدری دیر شده بود نشده باشد؟ و بازچه خوب بود که صادر شد و این خود بهترین گواه وجود وفشار افکارعمومی است، کز خطا نادم نگردیدن، خطای دیگر است.

بدیهی است دشمن را نمیتوان منع کرد که از هر رویداد و اشتباهی بنفع خودش و بزیان ما استفاده و سوءاستفاده نکند، او دشمن است و دشمن تکلیفش معلوم، ولی بدوست و خویش و خودی میتوان گفت، که بهانه بدست دشمن ندهد.

راست گفته‌اند: «بعضی ها وقتی باشتباهی که از آنها سرزده اطمینان حاصل کردند بتلاش میافتند تا آنرا مدلل سازند!»

در پایان امید و انتظار چنان است که این رویداد غم‌انگیز و شرمساری و رسوائی مترتب بران درس عبرتی باشد، هم برای خود وسائل ارتباط جمعیه که بیهوده و با شتاب مردم را سرزبانها نینداخته، صحت خبر را فدای سرعت انتشار نکنند و هم برای آنها که در عصر فضا پیما و رقابت ماهواره ها با ماه خدا، هنوزهم برای وسائل ارتباط جمعی، آن قدروقرب واهمیت و منزلتی که بعنوان نماینده افکارعمومی باید قائل باشند نیستند، لاجرم نیکسون‌وار، وقتی در معرض بمباران صاحبان قلم و کاغذ و خود کار قرار گرفتند و خانه نشین شدند آنوقت از خواب بیدار میشوند که دماغشان بسنگ لحد میخورد (۱) که دیگر دیر شده و سودی ندارد.

۱ـ سنگ لحد، تخت سنگ بزرگی است که هنگام دفن میت بر روی گور در قسمت سروصورت مینهند. میگویند مرده هنگام مرگ فکر میکند کس دیگری است که مرده، بهمین مناسبت مانند سایران در تشییع جنازه و کف و دفن خود شرکت میکند و حتی در نماز میت هم خیال میکند زنده است، همینکه مشایعت کنندگان قبر او را ترک میکنند و او میخواهد با آنها راه بیفتد برود، ناگهان دماغش بسنگ لحد میخورد و درمی یابد که برای همیشه مرده است!

بدیهی است این افسانه‌ای بیش نیست ولی حقیقت آنست که انسان زنده در دوران زندگی اگر صدبار هم دماغش بسنگ بخورد باز از رو نمیرود و عبرت نمیگیرد.

چرا عاقل کند کاری که بازآرد پشیمانی:
امشب وقتی بگردهم جمع میشوید و شادمانه می خندید پلیسی را بخاطر آورید که امروز در راه دیدید او هنوز در راه است و نگران سلامت شما وظیفه پلیس راه ایجاد وجدان رانندگی است. در این راه مارا یاری کنید.

مرکز پزشکی شاهنشاهی ایران

دانشکده پرستاری

مرکز پزشکی شاهنشاهی ایران

آگهی پذیرش دانشجو

دانشکده پرستاری مرکز پزشکی شاهنشاهی ایران درسال تحصیلی ۳۸ـ۳۷ جهت دوره لیسانس پرستاری (B.S:) تعداد ٦۰ دانشجو می پذیرد .

شرایط ثبت نام :

۱ـ دارندگان‌دیپلم طبیعی‌وریاضی سالهای قبل و یا سال آخر نظری و یا ششم طبیعی و ریاضی سال‌جاری با درنظر گرفتن اینکه فقط داوطلبان مجرد دختر میتوانند شرکت نمایند.
۲ـ حداکثر سن ۳۰ سال
۳ـ داشتن برك خاتمه خدمات اجتماعی زنان و یا معافیت دائم .
٤ـ برخورداری ازسلامت کامل روحی و جسمی

مدارك لازم :

۱ـ عکس ٤ × ۳ چهارقطعه‌باقید مشخصات‌درپشت آن
۲ـ فتوکپی شناسنامه یك برك
۳ـ ۲ نسخه فتوکپی ریز نمرات سال چهارم و پنجم دبیرستان برای کسانی که در حال حاضر در سال آخر دبیرستان مشغول تحصیل‌می باشند .
٤ـ فتوکپی کارنامه‌گزینش‌دانشجو برای کسانی‌که در آزمایش همگانی در سال ۲۵۳٦ و یا سالهای قبل شرکت جسته‌اند .
۵ـ قبض رسید بانکی‌به‌مبلغ ۱۵۰۰ ریال به حساب شماره ٦۸٦ بانك شهریار شعبه بهجت‌آباد در وجه مرکز پزشکی شاهنشاهی‌ایران

داوطلبان باید فرم زیررا تنظیم وهمراه‌بامدارك‌فوق‌حداکثرتا تاریخ ۱۰اسفند ماه سال‌جاری به دفتر دانشکده پرستاری واقع در خیابان کریمخان زند مقابل‌میدان بهجت‌آباد ساختمان گلستان طبقه پنجم شخصا یا توسط پست سفارشی ارسال فرمایند .

داوطلبان جهت دریافت کارت امتحان ازساعت ۹ صبح روز ۱۵ اسفند بدفتر دانشکده پرستاری مراجعه نمایند .

امتحان زبان انگلیسی در روز جمعه ۱۹ اسفند ماه‌در محل‌دانشکده برگزار خواهد شد .

نام — نام‌خانوادگی
نام پدر — شماره شناسنامه
محل صدور — تاریخ تولد
نمره کل آزمایش همگانی — دیپلم
شهر

مایل هستم که در امتحان زبان انگلیسی دوره لیسانس دانشکده پرستاری مرکز پزشکی شاهنشاهی ایران‌برای سال تحصیلی ۳۸ـ۲۵۳۷ شرکت نمایم .

آدرس داوطلب — شهر
خیابان — کوچه
پلاك — تلفن

امضاء

جدول

ویژه ۹۸۴۵ — عادی ۱۲۱۲۶

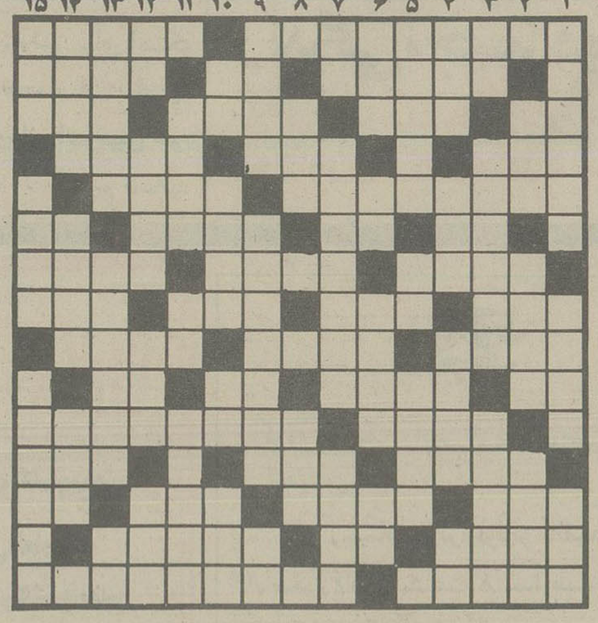

افقی: ویژه

۱ـ حساس‌ترین و موثرترین غده بدن ـ خیال کردن
۲ـ بخت برگشتگی ـ پرحرف میزند ـ موسم گرما
۳ـ خالص از هرچیز ـ امر به بودن ـ چند تا ادیب ـ فرشته ایست
۴ـ بکسور چپ و راست میزند ـ آهسته خودمانی ـ بد دیگران میگوید
۵ـ قدی چون سروناز دارد ـ از آن که درروند عصبانی شده اند ـ
۶ـ زهر ـ از پرستیدنی ها ـ علف فروش ـ از نواحی تهران بود
۷ـ جسور و دلاور ـ کاشف الکل ـ پرده دروفحاش
۸ـ شاعر از اینهم ملول بود ـ تنبل کجا میخواند! ـ چشم درد ـ چین و چروک پوست بدن
۹ـ خانه بیابانی گیلانی ـ خالص از هر چیز ـ درش را باز میگذارند تا پی به حیای گربه ببرند!
۱۰ـ نفس بلند ـ از اقوام سفید پوست ـ عددیست ـ رونق ورخشندگی
۱۱ـ زن و فرزند ـ فلزیست سفیدرنگ و سخت وشکننده که به آسانی ذوب نمیشود ۱۲ـ آنچه پیش روباشد ـ جای گوسفندان است ـ مایع آتش زا ۱۳ـ خانه ـ سهل و آسان ـ رشک ـ دست عرب
۱۴ـ نابش را شاعر میخورد ـ درازگوش ـ زیر دست رئیس کار میکند
۱۵ـ گرفتاری ـ مهرش را براجناس میزنند.

عمودی: ویژه

۱ـ بدنی چون گل داغدار دارد ـ برای کسب روزی باز میکند ـ سرزمینی در زمان سلیمان نبی
۲ـ ماری است ـ طریقه و راه ـ غلاف خنجر ۳ بچه به دنیا آوردن ـ فلزیست ـ شاعر به جز خدمت خلق ندانسته ۴ـ لقمان به طریقی دیگر آموخته بود ـ فرمان ـ ترساننده ـ دانه خوشبو
۵ـ پروانباشته ـ ده ـ فرستاده شده
۶ـ دانه آشی ـ اول و رمی چینند وبعد زیرگریه میزنند ـ ـ هماهنگ و هم آواز ـ حرف درد
۷ـ نیم صدای حیوانی است ـ جالب توجه ـ در بندشدگان
۸ـ برجی است ـ شگون و فال نیک
۹ـ سود و فایده ـ فرشته‌ای است ـ معشوقه
۱۰ـ خداوند هستی ده ـ هم صحبت ـ دفعه و مرتبه ـ کوهی در عربستان
۱۱ـ صبر زرد ـ درنده خوو وحشی ـ سوره‌ای در قرآن مجید
۱۲ـ یادداشت ـ از زندگی آسوده برخوردار است ـ حافظه و ذهن ـ از عوامل سرطان است
۱۳ـ از راه راست بدر رفته ـ نکته‌ای از نظرش دور نمیماند ـ مانند
۱۴ـ همه کس نمیتواند بخواند ـ دوزن که چشم دیدن یکدیگر را ندارند ـ بسر برنده در عهد و پیمان
۱۵ـ جنگ و نبرد ـ سنگ طلق ـ کشیدگی.

حل جدول های شماره قبل

افقی: عادی

۱ـ اثری است معروف از یکی از فرمانروایان آل زیار ـ با سر میگیرند و لوازم زندگی فراهم میاورند
۲ـ سرخ رگ ـ رها شده ـ برآن سوار میشوند
۳ـ فلزیست ـ در کنار دشت جا خوش کرده ـ از عبادت کنندگان دردیر ـ رنگ آسمان
۴ـ جزیره‌ای در عرصه شطرنج ـ ضدزود ـ گلی است در باغچه
۵ـ چندی هیپی گری خلوتش کرده بود ـ خاک است وزمین
۶ـ علامت جمع ـ وقتی که بزنند سروکله‌ای باقی نمیماند ـ صدای گریه بلند ـ یکی از فنون
۷ـ راه آهن شهری ـ از روزگارناکسان برمیاورند ـ ساده دل و زودباور
۸ـ از موجودات ترسناک ـ ضمیر محترمانه ـ دروازه شکم ـ قسمت سکسی پا
۹ـ نامه نویس ـ با بوس آید ـ سهل است
۱۰ـ گوشت درون قوطی ـ آرزوها ـ قورباغه ـ یکی از حواس
۱۱ـ در یکجا بند نمیشود ـ از معروفترین شاعران فرانسوی
۱۲ـ گیاهی که در سبزی و شادابی ضرب‌المثل است ـ اشاره به نزدیک ـ شهر معروفی است اما هنوز کسی بآنجا نرفته ـ
۱۳ـ امر به نیامدن میکند ـ پیشوا ـ گاهی زیر آن بعمل میآیند ـ نیمه چیزی
۱۴ـ مربوط به هنر است ـ واحدی دروزن ـ از صاحبان ستاره در ارتش
۱۵ـ با پرگار میزنند ـ پیروی از کمال مطلوب در کارهای صنعتی.

عمودی: عادی

۱ـ از انواع سفره که در خانه اعیان اشراف پهن میشد ـ طبابت میکند ـ گهواره
۲ـ با همه بدبوئیش خاصیت زیادی دارد ـ وسط ـ گلی است و مرغی سخنگو
۳ـ عدد پنج آذری ـ میوه ایست تابستانی ـ نوعی مورچه است
۴ـ ساحر زیرلب میخواند ـ در کنار که باشد نیکوست ـ زمین بی آب و علف ـ زمین
۵ـ حتما با موربرق هم آشناست ـ مثل و مانند ـ از کلید داران بهشت
۶ـ به کف آرند و به غفلت خورند ـ امر بگفتن ـ کارش حیله گری است ـ قصد و اراده
۷ـ اشاره بدور ـ معروفترین تنگه جهان ـ فرزندان عرب
۸ـ عضوی در درون ـ واحدیست در پول خارجی
۹ـ دروقت وقوع زلزله بزیرش میروند ـ خدارحمتش کند ـ جلوی آب را گرفته
۱۰ـ زیر پا مانده ـ حتما تار هم هست ـ اندک ـ نوعی کلاه باشد
۱۱ـ دیوار قلعه ـ بوی رطوبت ـ خطی است برگردزمین
۱۲ـ مادرتازی ـ فعلا که شهرداری دنبال خالیش میگردد ـ صبح زود ـ اکنون اتاق نشمین شده
۱۳ـ به عرض بزرگان میرسانند ـ منظم و مرتب است ـ شکوه از جدائیها دارد
۱۴ـ بزرگتر ـ با بهمان میآید و اشاره بشخص غایب است ـ حمله ناگهانی کوتاه شده
۱۵ـ فرستاده خدا ـ همین الان ـ لذتی که در عفو دیده اند دراین ندیده اند!

امروز و فردا در تلویزیون ببینید.

توجه: برنامه های زیر، از سوی رادیو تلویزیون در اختیار ما قرار گرفته و روزنامه اطلاعات هیچگونه مسئولیتی در تغییرات احتمالی برنامه ها ندارد.

برنامه اول (شنبه)

۱۷:۰۰	اخبار
۱۷:۰۵	کودکان
۱۸:۲۰	اخبار ورزشی
۱۸:۳۰	در استان ما
۱۸:۵۰	سینما - سینما
۱۹:۲۵	بهداشت روانی
۲۰:۰۰	مجله پیوند
۲۰:۳۰	اخبار
۲۰:۵۰	دنیای خبر
۲۱:۱۰	عبور از تاریخ
۲۱:۲۰	آقای مربوطه
۲۱:۳۰	طلاق
۲۳:۱۰	اخبار

برنامه اول (یکشنبه)

۱۷:۰۰	اخبار
۱۷:۰۵	کودکان
۱۸:۲۰	اخبار ورزشی
۱۸:۳۰	در استان ما
۱۸:۵۰	در قلمرو حیوانات
۱۹:۲۵	دانش
۲۰:۰۰	مسابقه از هامون تا ارس
۲۰:۳۰	اخبار
۲۰:۵۰	دنیای خبر
۲۱:۱۰	عبور از تاریخ
۲۱:۲۵	با مردم
۲۲:۲۵	پارتا
۲۳:۱۰	اخبار

تلویزیون دوم (شنبه)

۱۸:۳۰	موسیقی و تصویر
۱۹:۰۰	اخبار
۱۹:۱۰	پلنگ صورتی
۱۹:۳۰	انسان، حیوان، طبیعت
۲۰:۳۰	این سو و آن سوی زمان
۲۱:۳۰	اخبار - مجله خبری
۲۲:۰۰	درودی، سرودی و بدرود
۲۲:۱۰	فستیوال فیلمهای کلاسیک، دلار نقره

تلویزیون دوم (یکشنبه)

۱۸:۳۰	موسیقی و تصویر
۱۹:۰۰	اخبار ۱۹
۱۹:۱۰	مجموعه جدید:
۲۰:۰۵	درمحافل هنری
۲۰:۳۰	دنیا در جنگ (قسمت ۱۸)
۲۱:۳۰	اخبار ۲۱/۳۰ - مجله خبری
۲۲:۰۰	درودی، سرودی و بدرود
۲۲:۱۰	تاتر ماه، یا مرگ یا شکسپیر

برنامه بین المللی (شنبه)

۱۵:۵۵	اعلام برنامه
۱۶:۰۰	خلاصه اخبار
۱۶:۰۵	کارتون
۱۶:۲۰	خیابان سه سامی
۱۷:۰۰	رابین هود
۱۷:۴۵	اندی گریفیث
۱۸:۱۰	سی چان وکلن
۱۸:۳۰	اخبار
۱۹:۰۰	دختر استثنائی
۱۹:۲۵	داستان پلیس
۲۰:۲۰	فیلم سینمائی «زندگی جیمزدین»
۲۲:۰۰	اخبار
۲۲:۱۵	بارنابی جونز
۲۳:۰۰	پایان برنامه

برنامه بین المللی (یکشنبه)

۱۵:۵۵	اعلام برنامه
۱۶:۰۰	خلاصه اخبار
۱۶:۰۵	بانانا اسپلینز
۱۶:۳۰	خیابان سه سامی
۱۷:۳۰	زورو
۱۸:۰۰	تیله مرمری آبی
۱۸:۳۰	اخبار
۱۹:۰۰	زندگی حیوانات
۱۹:۲۵	سال دو هزار
۱۹:۵۰	روهاید
۲۰:۴۰	فی لیس
۲۱:۱۰	سریال جدید
۲۲:۰۰	اخبار
۲۲:۱۵	فیلم سینمائی «خداحافظ نیویورک»
۲۳:۰۰	پایان برنامه

«فئودورا» فیلم جدید بیلی وایلدر در ۷۱ سالگی

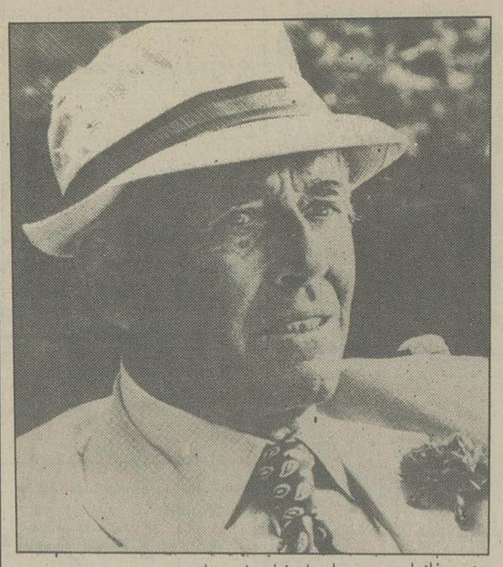

هنری فاندا در صحنه‌ای از فیلم «فئودورا»

«فئودورا» آخرین ساخته‌ی «بیلی وایلدر» فیلمساز خوب امریکایی است. این فیلم را وی بعد از سه سال سکوت در سن ۷۱ سالگی ساخته است و طبق معمول نویسنده، کارگردان و تهیه کننده‌ی فیلم است. ویلیام هولدن مارتاکلر، جوزفور و هنری فاندا در این فیلم بازی دارند. آخرین فیلمی که از بیلی وایلدر در اینجا بر پرده‌ی عمومی نمایش داده شد «اوانتی» نام داشت که جک لمون و جولیت میلز در آن بازی داشتند بعد از این «وایلدر» فیلم «صفحه‌ی اول» را با شرکت جک لمون و والتر ماتائو ساخته است که هنوز در تهران نمایش داده نشده است. یکی از فیلمهای قدیمی «وایلدر» بنام «زندگی خصوصی شرلوک هلمز» بزودی در تهران نمایش داده خواهد شد.

بعداز شما و تلویزیون، اینک میعاد ماه

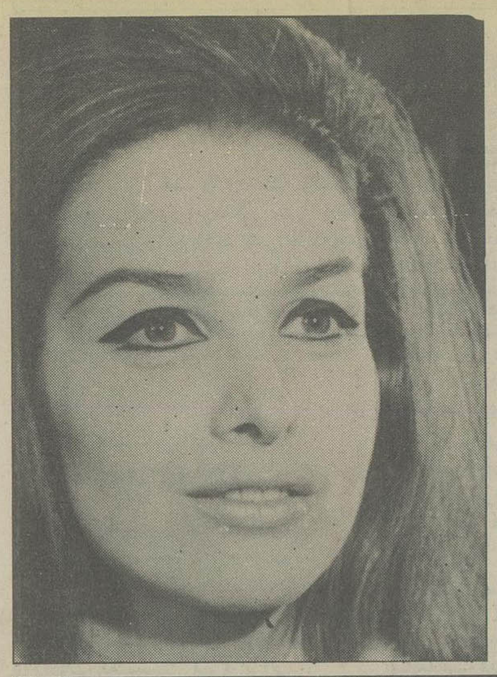

ژاله کاظمی

«میعادماه» با ژاله کاظمی عنوان برنامه‌ی جدیدی است که بهمن ماه) پخش آن از تلویزیون یک آغاز خواهد شد. همانطور که عنوان برنامه مشخص می کند.

مدیر و مجری این برنامه ژاله کاظمی است. تا پیش از استقلال دو شبکه این برنامه باعنوان شما و تلویزیون از دو کانال یک و دو پخش میشد با استقلال دو شبکه این برنامه شما و صدا و سیمای ایران نامیده شد و«پوروالی» آن را اجرا میکرد. بعد از چند هفته که شما و صدا و سیمای ایران توسط پوروالی اجرا شد بدلایلی برنامه‌ی فوق تعطیل شد تا در شکل دیگری عرضه شود. «میعاد ماه با ژاله کاظمی» شکل جدید برنامه‌ی شما و تلویزیون است که از این پس در پایان هر ماه از تلویزیون یک پخش خواهد شد. در این برنامه که مدت آن بین ۱/۵ تا ۲ ساعت است به بررسی برنامه های رادیویی و تلویزیونی شبکه اول پرداخته میشود و همچنین هر ماه یک چهره‌ی معروف هنری، و یا، سیاسی مهمان برنامه خواهد بود. در ضمن بررسی برنامه های تلویزیونی و رادیویی با حضور برنامه سازان و همچنین جامعه شناسان و متخصصین علوم ارتباطی انجام می گیرد.

نخستین برنامه‌ی میعاد ماه با ژاله کاظمی جمعه این هفته ساعت ۳۰ - ۲۱ از تلویزیون یک پخش خواهد شد.

خودرو

«خودرو» که توسط «الیوت سیلور ستاین» ساخته شده است. از این کارگردان دو فیلم «کت بالو» و «در میامی اتفاق افتاد» در تلویزیون و سینماهای تهران نمایش داده شده است. «خودرو» آخرین فیلم این فیلمساز است که در آن علاوه بر جیمز برولین و کاترین لوید، جان مارلی، الیزابت تامپسون، و کیم ریچاردز نیز بازی دارند

ستاره‌ی فیلم «مبسوری از هم می پاشد» بازیکنان فیلمی هستند با نام «جیمز برولین» هنرپیشه‌ی تلویزیونی و «کاترین لوید»

جیمز برولین در صحنه‌ای از فیلم موتورکار

«مزاحم» آخرین ساخته لوکینو ویسکونتی

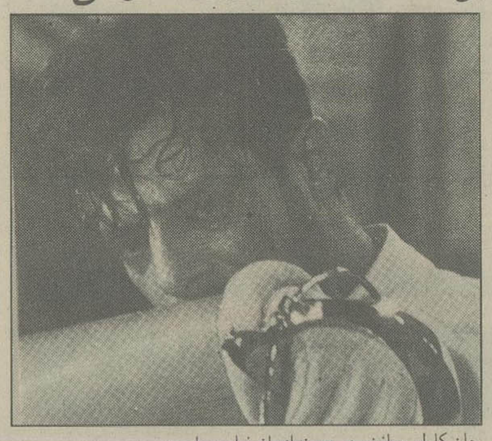

جان کارلو جیانینی در صحنه‌ای از فیلم «مزاحم»

«مزاحم» آخرین فیلم «لوکینو ویسکونتی» فیلمساز فقید ایتالیایی که ماه پیش در سینماهای لندن بنمایش درامد در بررسی منتقدان مجله‌ی انگلیسی فیلمزاند فیلمینگ دو ستاره (خوب) گرفته است. در این بررسی فیلمهای پدر سالار و جولیا نیز دو ستاره و سه ستاره گرفته اند. در فیلم «مزاحم» جانکارلو جیانینی و لائورا آنتولی، جینفر اونیل، ماسیمو جیروتی و مارک پورل بازی دارند. لوکینو ویسکونتی دو سال پیش در گذشته است. فیلمهای مرگ در ونیز، لودویک و خشونت و شهوت از جمله آثار این فیلمساز است که در اینجا بنمایش درامده است

«نشانه» امین فقیری فیلم میشود

بر اساس داستان «نشانه» نوشته‌ی امین فقیری نویسنده‌ی معاصر ایرانی فیلمی برای تلویزیون یک ساخته خواهد شد.

این داستان در مجموعه‌ی غم های کوچک بچاپ رسیده است. احمد هاشمی سناریست و کارگردان این فیلم است که بزودی فیلمبرداری آنرا شروع خواهد کرد. در این فیلم به بررسی سنت های عشایری پرداخته میشود. در ضمن احمد هاشمی فیلم دیگری نیز با عنوان «از فلک تا سرود» برای تلویزیون یک تهیه کرده که احتمالا اسفند ماه بنمایش در خواهد آمد. در این فیلم تاریخ آموزش و پرورش از ابتدا تا کنون بررسی شده است. مدت این فیلم ۴۶ دقیقه است که در استانهای سیستان و بلوچستان، آذربایجان، گیلان و مازندران فیلمبرداری شده است.

زندگی «جیمزدین» در تلویزیون

در این هفته فیلم های «زندگی جیمز دین» خداحافظ نیویورک، سرافراز و حرکت گله و کله شق به نمایش گذارده خواهد شد

از این هفته در تلویزیون بین المللی فیلمهای سینمایی جدید بنمایش در خواهند آمد. فیلمهایی که تا کنون در هیچ یک از شبکه های یک و دو نمایش داده نشده اند. قرار است در هر هفته ۵ فیلم سینمایی در تلویزیون بین المللی نمایش داده شود که این هفته «فیلمهای زندگی جیمزدین»، «خدا حافظ نیویورک» «کله شق»، «سرافراز»، و «حرکت گله» بنمایش در خواهند آمد.

علاوه براینها جمعه این هفته فیلم سه ساعته‌ی پیشگامان جوان نیز در تلویزیون بین المللی بنمایش در می آید که این فیلم چند هفته پیش از تلویزیون یک در دو قسمت پخش شد در ضمن گفتنی است که بنجشنبه‌ی گذشته فیلم سینمایی «چهار شنبه‌ی خاکستری» ساخته‌ی «لاری پیرس» از تلویزیون بین المللی نمایش داده شده این فیلم یکی از آخرین فیلمهایی است که «الیزابت تیلور» در آن بازی کرده است. چهار شنبه‌ی خاکستری دو سال پیش بر پرده عمومی سینما های تهران نمایش داده شده است.

بهرحال نمایش فیلمهای جدید سینمایی میتواند علاقمندان به سینما را راضی کند البته بشرطی که سعی شود فیلمهای سینمایی خوب انتخاب شود نه فیلمهای تلویزیونی جدید.

شنبه ها مجله دنیای ورزش

پلیس راه میگوید:

پشت سری همانقدر خطرناک است که روبروئی برای اینکه مواظب او باشید آینه‌های اتومبیل خود را تنظیم نمائید

گروه موسیقی رادیو تلویزیون ملی ایران تقدیم میکند

رسیتال پیانو: فولکر بانفیلد

۲۴ بهمن ۲۵۳۶، ساعت ۸ بعدازظهر، دانشکده هنرهای زیبا دانشگاه تهران

برنامه

الکساندراسکریابین سونات شماره ۱۰ اپوس ۷۰

فردریک شوپن سونات درسی بمل مینور اپوس ۳۵

فرانتس لیست سونات درسی مینور

محل فروش بلیط:

- روابط عمومی جشن هنر، واقع درتقاطع جردن و بلوار ناهید
- دانشکده هنرهای زیبا، دانشگاه تهران - ایران یاماها، تخت طاووس، نبش روزولت - صفحه فروشی بتهوون
- دراگ استور سلطنت آباد - انجمن فیلارمونیک تهران - خیابان ارفع

پارکر

هدیه‌ای که هرگز فراموش نمیشود

کاشی

جدید ۲۰X۲۰ ایرانا

مناسبترین پوشش برای کف و دیوار

با استحکام فوق العاده

برخوردار از زیباترین طرحهای کاشی در جهان

دوام کاشی جدید ۲۰ X ۲۰ ایرانا ابدی است

دومین آزمون باربد

۱۵ تا ۲۵ تیرماه ۲۵۳۷

موضوع: دستگاه شور

رشته ها: تار، سه تار، سنتور، نی، کمانچه ویلن و آواز

ثبت نام از اول دی تا اول اسفند ۲۵۳۶ داوطلبان برای ثبت نام و ضبط نمونه کارهنری خود درشهرستانها به سازمان رادیو تلویزیون محل و درتهران به دفتر آزمون باربد واقع درمیدان ارک تولید مرکزی رادیو مراجعه نمایند.

تلفن: ۵۲۲۲۲۱

شماباید تکنیسین لباسشوئی باشید .....

تابرای شماشرح دهیم.

لباسشوئی فیلکو مجهز به سیستم «بیو» برای لباسهای خیلی کثیف
لباسشوئی فیلکو دارای محفظه «اسپشل دسپنسر» برای مواد پاک کننده اضافی، سفیدکننده گندزدائی
لباسشوئی فیلکو با سیستم الکترومکانیکی کار می کند و احتیاج به سرویس ندارد.
لباسشوئی فیلکو با پوشش «الکتروفورسز» که مانع زنگ زدگی می شود.
لباسشوئی فیلکو با آب سرد و گرم کار می کند و برق کمتری مصرف می کند.
لباسشوئی فیلکو .....

امتیازات لباسشوئی فیلکو وقتی ثابت می شود که سالها در خانه شما کار کند.

فیلکو

PHILCO

فیلکو برخوردار از سرویس مجهز شرکت سرویس همگانی ایران در سراسر کشور

در پارلمان ایران

از : علیرضا شفائی

لایحه عوارض خروج از کشور تصویب شد

هنگام بررسی شور دوم لایحه‌ای که دولت باعنوان «عوارض خروج ازکشور» تقدیم مجلس کرد، کمیسیون امور اقتصادی و دارائی مجلس شورای ملی ، آنرا اصلاح کردو بصورت «لایحه اصلاح ماده سوم وتبصره های ۱-۳و۴ قانون تامین اعتبارات عمرانی و عمومی مصوب هشتم آذر ۱۳۴۳ والحاق سه تبصره به آن » درآورد و مجلس تصویب آئین‌نامه اجرائی آنرا به تصویب کمیسیون موکول کرد. بدین ترتیب ماده سوم‌قانون مذکورکه :« از تاریخ‌اجراء این‌قانون ازهر مسافری که باگذرنامه دولت شاهنشاهی ایران به‌خارج از کشور مسافرت مینماید ، برای هربار خروج ریال اخذ خواهدشد .»، بود ازسوی کمیسیون به : « ازتاریخ تقدیم این لایحه از هرمسافری که‌باگذرنامه دولت شاهنشاهی ایران به‌خارج ازکشور مسافرت مینماید برای هربار خروج از کشور مبلغ ۲۰هزار ریال اخذخواهد شد» ،درآمد » .

تخفیف فقط برای زائران عتبات منظورشد

● در تبصره یک‌ماده سه پیش‌بینی شده بود: « ازافراد خانواده‌که بایک گذرنامه مسافرت مینمایند علاوه بر مبلغ یکهزار تومان از دارنده گذرنامه، برای هرعضو دیگرخانواده مبلغ ۲۵۰۰ ریال اخذ خواهدشد »که درتبصره یک اصلاحی این مبلغ به «پنجهزار ریال» افزایش داده شد. وتبصره‌سوم که قید شده بود:« بزائرین عتبات عالیات وحجاج، تخفیفی به میزان هفتاد درصد مبلغ مذکور دراین‌ماده وتبصره‌های آن داده میشود »، به‌این صورت درآمد: « به زائرین عتبات‌عالیات تخفیفی به میزان هفتاد درصد مبلغ مذکور دراین قانون‌داده میشود ». یعنی این‌تخفیف فقط متوجه زائرین عتبات خواهد شدو زائران حج بایدمین مبلغ رابپردازند.

۳ تبصره دیگر

★ سه تبصره دیگر بعنوان تبصره های ۴و۵ و شش به‌ماده‌سوم قانون تامین اعتبارات عمرانی و عمومی مصوب سال ۱۳۴۳ که‌دولت اصلاح آنرا بصورت «لایحه عوارض خروج‌از کشور »به مجلس تقدیم کرد، درکمیسیون امور اقتصادی و دارائی مجلس به‌آن اضافه گردید. تبصره چهارم پیشنهادی کمیسیون امور اقتصادی و دارائی شورا بدین ترتیب است : «تبصره ۴ـ تعیین مسافرانی که مشمول این قانون نیستند طبق آئین‌نامه‌ای است که بوسیله وزارت امور اقتصادی و دارائی تنظیم وبه تصویب کمیسیون امور اقتصادی و دارائی مجلس شورای ملی خواهدرسید . مصوبات هیئت وزیران در مورد معافیت از عوارض خروج‌از کشور تاتاریخ تصویب آئین‌نامه مذکور کماکان مجری خواهدبود ».

نحوه جداکردن گذرنامه افراد خانواده از گذرنامه جمعی

● در تبصره دیگری که بعنوان تبصره پنج به‌این‌ماده اضافه شد اشاره گردید «صدور گذرنامه جداگانه توسط نمایندگیهای شاهنشاهی درخارج از کشور ، برای کسانی که با استفاده از تبصره یک‌این ماده به‌پرداخت پنجهزاررریال عوارض خروج ـ بخارج از کشور مسافرت نموده‌اند ـ موکول به پرداخت‌مابه‌التفاوت عوارض خروج ازکشور تا ماخذ ۲۰ هزار ریال مقرر دراین قانون خواهدبود ». و تبصره شش نیز به‌این شرح است: بااجرای این قانون تبصره ۶۵قانون بودجه سال ۱۳۴۴ و تبصره ۱۸ قانون متمم بودجه‌سال ۱۳۴۶ کل‌کشور و قانون‌اصلاح تبصره یک ماده سوم قانون تامین اعتبارات عمرانی مصوب ۲ اسفند ۲۵۳۶ شاهنشاهی ، لغو میشود ».

رابطه با همسایگان

ایران باهمه‌کشورهای همسایه و ساکنین اطراف خلیج فارس ـ روابط بسیار صمیمانه و دوستانه داشته و سعی و کوشش شده‌است که‌این حسن روابط روزبه روز بهتر شود تا همه ساکنان این منطقه از حسن مناسبات بیشتر و بهتر بهره‌مند شوند .دکتر مصطفی الموتی نایب‌رئیس گروه‌ایرانی بین‌المجالس با بیان این مقدمه افزود: ملت‌ایران علاقه‌زیاد به زیارت عتبات مقدسه داردو همه‌ساله جمع زیادی‌ازهموطنان ما برای زیارت اماکن مقدسه به‌عراق میروند .بایدتوجه‌شود که مشکلاتی دراین زمینه دربین‌است که باید ازبین برودتا این حسن روابط و مناسباتی که بین‌ایران و عراق است ، روزبه روز بیشتر شود.

ماهی در فروشگاههای رسمی شیلات به اندازه کافی‌عرضه نمیشود

● شرکت شیلات دراجرای سیاست‌های عمومی مملکت، مسئولیت خاص برای متعادل ساختن بهای عرضه کالای خود و مبارزه باسودجویان وجلوگیری از ایجاد بازار های سیاه ماهی به‌عناوین گوناگون ،دارد، اما منافسانه وضعیت طوری است که ماهی های خوب و مرغوب که بوسیله شیلاب جنوب صید میشود ـ در فروشگاه‌های رسمی شیلات جنوب به‌اندازه کافی عرضه نمی‌شود .اما همیشه دربازار های سیاه باقیمت های خیلی گرانتر عرضه میگردد . دکتر حسین طیب‌نماینده بوشهر باین یادآوری ،ازشرکت شیلات جنوب باقاسیسات مجهز و درخور توجهی که‌دراختیار دارد، خواست نسبت به عرضه ماهی در فروشگاه های شیلات، بانرخ‌های رسمی و مورد قبول شیلات که‌اعلام میشود ـ اقدام‌جدی کندو اجازه ندهند بوسیله عوامل سودجوی واسطه ،که نقشی در تولید ماهی‌ندارند، ماهی باقیمت های زیادتر و عدم‌رعایت دربهداشت و کنترل‌های ایمنی که ازبابت نگاهداری مواد پروتئینی‌فسد پذیر مثل‌ماهی حائز اهمیت است، بمصرف کننده تجاوزشود.

سیاست دولت درمورد بهبود شبکه راهها

● در سئوالی که مهندس اربابی نماینده مشکین شهر از وزارت راه‌و ترابری کرد خواست پاسخ بگیرد که کیفیت بدو مشکل راه‌های ارتباطی مشکین‌شهر به اردبیل و مشکین شهر به مغان تاکی باقی خواهدبود؟چرا ساختمان این راه ها تاکنون مورد توجه نبوده است؟ همچنین راه های ارتباطی مشکین شهر به مناطق ییلاقی دامنه‌های‌سبلان بمنظوردسترسی به آب‌های گرم معدنی بی‌نظیر که از بطر اجتماعی واقتصادی در آبادانی منطقه ارزش حیاتی داردچرا تاکنون به بوته فراموشی سپرده شده است .

دکتر مهندس پرویز اربابی نماینده مشکین‌شهر همچنین خواستار شد پاسخ دهند اصولا مناطق وسیعی ازآذربایجان ـ غربی شامل شهرستان های اردبیل ،خلخال، مشکین شهر، مغان و اهرکه‌از مناطق بسیار مستعد برای سرمایه گذاری و بیشرفت می‌باشند ازنظر نداشتن راه های ارتباطی مناسب محروم مانده‌اند ـ به‌اعتبار کدام مصلحت وبه اتکاء کدامین اصول فنی و اقتصادی در تعیین اولویت ها، دولتهای گذشته به راه های مناطق مذکور بی توجه بوده‌اند و سیاست دولت حاضر در جبران گذشته هاونیز پاسخگوئی به نیاز مبرم مردم این مناطق در مورد بهبودشبکه راه‌ها چه می‌باشد؟

چنده رادر یك محل متمرکز کنید

... درسنا پیشنهادشد اکنون‌که بلیه آسمانی موجب تخریب بیش‌از ده‌روستای کرمان شده است ـ جای آن‌دارد که دولت‌یک‌طرح اساسی راکه همیشه برآن تکیه داشته و مربوط به‌این است که اگر چنده‌رادریک محل متمرکزبکنیم شاید بتوانیم قسمتی از معایب روستاهای فعلی راجبران‌نمائیم ـ را در روستاهای کرمان پیاده کند تا اهالی‌آن‌روستاها از فواید برق، آب ،بهداشت، مدرسه ،راه‌و سایر امور رفاهی، وبطور کلی ازیک‌زندگی مدرن وجدیدبهره‌مند شوند .

«سناتور سید جلال‌الدین شادمان » سناتور انتصابی کرمان باطرح این پیشنهاد افزود: «برای اجرای این فکر همیشه با این‌سئوال مواجه بودیم که باروستاهای فعلی چه بکنیم وچگونه آنهاراتخریب کردوه دریک محل متمرکز نمائیم . اکنون دولت‌باید این‌طرح را به عنوان آزمایش در روستاهای کرمان اجراکندو ببیند این فرضیه تاچه اندازه در محل قابل اجرا است وآیا واقعا میتوانیم درسایر نقاط‌کشور هم این طرح را عملی بکنیم یا در عمل مواجه با اشکالاتی خواهیم شدکه باید ازاین فکر یاعدول نمائیم‌یاآنرا تعدیل کنیم ».

روش وصول مالیات تغییر میکند

مقررات وصول مالیات ها، تغییر میکند و وزارت‌امور اقتصادی و دارائی با اجرای ضوابطی تازه ،میزان وصولی مالیات‌ها راافزایش‌خواهدداد.

براساس مقررات تازه ، رسیدگی به‌مالیات معوقه‌مودیان در سال آینده اولویت خواهد یافت .

بعلاوه با بهره‌گیری از کامپیوترهای‌وزارت‌امور‌اقتصادی و دارائی ، سیاست دریافت مالیات از مجموع درآمد در سطح کشور و در مقیاسی وسیع‌تر دنبال‌میشودومشخصات و میزان درآمد هریك‌ازمودیان بوسیله این کامپیوترها تعیین و در اختیار حوزه های مالیاتی تهران و شهرستان ها قرارمی گیرد . این حوزه هانیز برای اخذ مالیات بردرآمد و یا مالیات بر مجموع درآمداقدام میکنند .

در لایحه بودجه سال۲۵۳۷ کل‌کشور رقم وصولی مالیات ها از ۴۲۰ میلیارد و ۸۴۲ میلیون و ۸۴۲ هزار ریال(در سال جاری) به ۶۱۴ میلیاردو ۲۴۲ میلیون و ۶۳۳ هزارریال نشان داده شده که این مبلغ بیش‌از ۴۶ درصد رشد رانشان میدهد.

همچنین براساس این‌لایحه نزدیك به ۳۵۰ میلیارد ریال‌از درآمد های مالیاتی به وصولی مالیات بردرآمد اختصاص دارد و بقیه مربوط‌به مالیات‌بروواردات خواهد بود.

باین ترتیب در سال‌آینده میزان مالیات بروواردات « سود بازرگانی و حقوق گمرکی »به ۲۷۳ میلیاردو ۲۶۳ میلیون‌و ۷۷۴هزارریال‌میرسدکه‌این رقم نیز نسبت‌به مدت‌مشابه‌درسال گذشته یکصد میلیارد ریال بیشتر است .

شرکت ها

شرکت ها و موسسات از حیث پرداخت مالیات در سال ۲۵۳۷ یکی از بزرگترین منبع تامین درآمد محسوب می ـ شوند ، زیرا مطابق لایحه بودجه سال آینده کل کشور، میزان دریافت مالیات‌از شرکت ها و موسسات دولتی وغیر دولتی بالغ بر ۱۸۲ میلیاردو ۶۴۸ میلیون و ۹۴۹هزار ریال خواهد بود .

رقم وصولی مالیات‌ازشرکت ها در سال گذشته ۱۲۸میلیارد و ۷۹۱ میلیون و ۱۶۷هزار ریال بوده است .

بررسی وصولی مالیات از شرکت ها حاکی است از۱۸۲ میلیارد ریال وصولی‌سال‌آینده شرکت های‌دولتی ۱۲۰میلیارد و ۶۵۵ میلیون ریال وشرکت های غیر دولتی ۶۱ میلیارد ریال آن را تامین میکنند .

مالیات بردرآمد

مالیات بر درآمد شامل‌مالیات های حقوق ، مشاغل، بهره‌و متفرقه است ، رقم مالیات حقوق ۵۰میلیارد مشاغل ۱۸ میلیارد ، مستغلات ۸ میلیارد ، بهره یک میلیاردو ۳۲۶ میلیون و مالیات متفرقه ۵۱۰ میلیون ریال برآوردشده است .

مالیات بر ثروت

قسمتی از وصولیهای مالیاتی دولت را در سال‌آینده مالیات بر ثروت تشکیل می‌دهد و رقم آن نیز کمتر از مالیات شرکت هاو درآمد می باشد .

وصولی مالیات بر ثروت در بودجه معادل ۱۴ میلیارد و ۱۰۴ میلیون و ۷۷ هزار ریال محاسبه گردیده که سهم‌مالیات برارث ۲میلیارد، نقل‌و انتقالات وسرقفلی ده میلیارد ،مالیات اراضی بایر ۷۱۴ میلیون ، مالیات اتفاقی ۶۱۲ میلیون و دریافتی از بابت حق تمبر بر اسناد و مدارک نیز بیش از ۲میلیارد ریال خواهد بود .

در وصولی های فوق، به استثنای مالیات بر ارثو نقل وانتقالات و سرقفلی سایر وصولیهای مالیات بر ثروت افزایش خواهد داشت .

مالیات‌بر واردات

دولت در سال آینده مجموعا از بابت سودبازرگانی، حقوق گمرکی صدی و پنج و صدی ده ارزش‌اتومبیل‌های وارداتی ۲۷۳ میلیارد و ۲۶۳ میلیون‌و ۷۷۴ هزار ریال درآمد داردکه حقوق گمرکی ۱۲۷ میلیاردو ۶۸۳ میلیون و ۲۸ هزار ریال سود بازرگانی ۷۲ میلیارد و ۸۶۴ میلیون ریال ، حقوق گمرکی و سود بازرگانی‌کالای متعلق به سازمان های دولتی ۶۴ میلیارد و ۱۷۶ میلیون‌ریال خواهد بود .

همچنین وصولی مالیات‌از صدی ده و صدی پنج ارزش اتومبیل های وارداتی حدود ۷ میلیارد ریال‌است . در حالی که رقم وصولی‌مذکور درسال جاری چهار میلیارد ریال‌بوده است .

مالیات‌برمصرف

مالیات بر مصرف در سال ۲۵۳۷ حدود ۶۵ میلیاردریال پیش بینی شده استو ازاین رقم مالیات برفرآورده های نفتی ۵۱ میلیاردو ۳۴۵میلیون ریال،مالیات دریافتی‌ازفرآورده های الکلی چهار میلیارد ،غیر الکلی یک میلیارد و ۶۶میلیون مالیات اتومبیل ۲ میلیارد و ۹۴ میلیون و صدی پنج‌ارزش اتومبیل های داخلی نیزه۴ میلیارد ریال است .

میزان حق اشتراک تلفن های خودکار در سال آینده‌با ۸۰ درصد افزایش به ۱۲۰ میلیون ریال میرسد .

مالیات بر مصرف وفروش در سال ۲۵۳۷ در مجموع مانند سایر وصولی های مالیاتی افزایش قابل‌ملاحظه‌ای دارد و رشد وصولی آن حدود ۵۰ درصد پیش بینی شده است .

اهواز حتی یک جای خالی برای مسافران نوروز ندارد

منظره‌ای از کارون و پل معروف آن ... این قایق‌ها در ایام نوروز مسافران را روی کارون گردش خواهندداد.

اهواز ـ خبرنگار اطلاعات

« اهواز در حالی خود را برای پذیرائی از مسافران‌ایام نوروز آماده میکند که حتی یک اتاق خالی در هیچکدام از هتل ها و مسافرخانه های این شهر وجود ندارد .»

ناصر عجم رئیس اتاق‌اصناف اهواز ضمن اعلام این‌مطلب‌به خبرنگار ما گفت : از هم‌اکنون هشتصد و هفتاد اتاق درهتل ها و یکهزار و چهارصد اتاق در مسافرخانه های اهواز از سوی مسافران نوروزی این شهر رزرو شده است .

با فرا رسیدن بهار زودرس استان خوزستان ، تمام مسئولان امور شهری اهواز، برای آماده کردن این شهر جهت‌پذیرفتن مسافران‌نوروزی به تکاپو افتاده‌اند . پیش‌بینی میشود عده‌مسافرانی که‌نوروز امسال به خوزستان ـ بویژه به اهواز ـ می آیند ، بیش‌از مسافران سال های قبل‌باشد.

یک مقام اداره کل آموزش وپرورش استان خوزستان‌به خبرنگار ما در اهواز گفت : سال قبل بالغ بر ده هزار خانوار فرهنگی‌که عده آنها بیش از شصت هزار نفر بود در ایام تعطیلات نوروز به خوزستان آمدندو در مدارس شهر های این استان سکنی گزیدند .

از هم اکنون‌از سوی‌مسافران فرهنگی که نوروز امسال می خواهندبه‌خوزستان‌بیایندسیل تلگراف و نامه برای رزروجا درمدارس‌به آموزش‌وپرورش خوزستان سرازیر شده است در مقابل درخواست هزاران فرهنگی تنها یکهزارو شصت اتاق در مدارس اهوازوجود دارد . برای اینکه مسافران نوروزی از جهت جا و مکان در مضیقه نباشند ،درخواست های آنان در کمیته ویژه‌ای‌در آموزش وپرورش خوزستان مورد رسیدگی قرار می گیرد وبا در نظر گرفتن امکانات‌هر شهر در استان خوزستان به فرهنگیانی که نوروز امسال را به خوزستان می آیند ، توصیه‌میشودکه جهت‌گذراندن تعطیلات نوروز در این استان شهری را انتخاب کنندکه‌مکان برای اقامت‌آن ها داشته‌باشد.

این مقام اضافه کرد : با توجه به تعطیلات زودرس نوروز امسال ، پیش بینی می شود از بیست و شش اسفند مسافران نوروزی‌وارد اهواز شوند. »

« هدایت» رئیس سازمان پیشاهنگی خوزستان در مورد آمادگی این سازمان در مورد کمک به میهمانان نوروزی به خبرنگار ما گفت : بالغ بر سیصد دستگاه چادر در یک کمپینگ برای اسکان مسافران نوروزی برپا کرده‌ایم اما تمام آنها ، از هم اکنون توسط مسافران رزرو شده‌است .

سازمان پیشاهنگی خوزستان با همکاری شهرداری اهواز، چهار کمپینگ شامل ششصد چادر در ساحل شرقی کارون برپا کرده است تا از مسافران نوروزی پذیرائی کند . اما سیصد دستگاه از این چادرها توسط مسافران دسته جمعی رزرو شده است . سازمان‌ملی پیشاهنگی خوزستان ، همچنین در اردوی پیشاهنگی«حمیدیه» اهوازسیصد دستگاه‌تختخواب آماده کرده است که‌مسافران نوروزی در آنجا استراحت کنند .

«هدایت» به تمام مسافران نوروزی اهواز توصیه کرد که وسایل خواب و استراحت همراه خود داشته باشند.

در شهرستانها

ارتباط میناب باخارج قطع شد

میناب جنوب ـ خبرنگار اطلاعات :

بدنبال تغییر ناگهانی هوا ، از بعد از ظهر پنج شنبه باران شدیدی در میناب باریدن گرفت و بدنبال آن رودخانه این شهر طغیان کرد .

با بالا آمدن آب رودخانه میناب ،سیلاب در کوچه‌ها و خیابان ها براه افتاد و از صبح پریروز بعلت جاری‌شدن سیل ، ارتباط میناب با شهر های بندرعباس و جاسک و رودان قطع شد .

براثر جاری شدن سیل ، وقطع ارتباط این شهر بادیگر نقاط ، درمیناب مواد غذایی و خوراکی باندازه کافی پیدا نمی شود .

طبق گزارش خبرنگار اطلاعات میزان بارندگی در این شهر تا ظهر دیروز به ۴۵ میلیمتر رسیده بود .

همچنین براثر بالاآمدن آب رودخانه میناب ، جریان آب لوله کشی شهر نیز قطع شد .

۱۵ میلیون مترمربع زمین به تملك دولت درآمد

اصفهان ـ خبرنگار اطلاعات

۱۵ میلیون و ۱۴۰ هزار متر مربع از اراضی موات در اصفهان بثبت رسید و به تملک دولت درآمد .

این اراضی که در دو قطعه منفصل از هم در ۳۵ کیلومتری راه اصفهان ـ شهرکرد قرار دارد،در ادامه مبارزه بازمین خواران و متجاوزین باراضی موات بثبت دولت درآمد . ارزش تقریبی این دو قطعه زمین ۱۵۱ میلیون و ۴۰۰ هزار ریال برآورد شده است .

مهلت «اعلام برنامه» برای‌روسای ادارات کشاورزی اصفهان

اصفهان ـ خبرنگار اطلاعات

روسای ادارات کشاورزی و تعاون روستاها در شهرستانهای استان اصفهان موظف شدند که تا ۱۵ اسفند ماه برنامه های خود را در زمینه افزایش تولید محصولات کشاورزی‌و دامپروری اعلام کنند و هرچه زودتر، این برنامه‌ها را با خط‌مشی‌وزارت کشاورزی و عمران روستائی دقیقا تطبیق و اعلام نمایند .

این مهلت و تعهد روسای کشاورزی و تعاون روستا های استان اصفهان طی کنفرانس ویژه‌ای که برای توجیه هدفهای دولت در زمینه های کاهش هزینه‌ها ، اجرای‌سیاست عدم تمرکز ، و ادغام ادارات کشاورزی با تعاون و امور روستاها تشکیل شده بود، از سوی مدیر کل کشاورزی و تعاون امور روستاهای استان اصفهان اعلام شد .

انتقاد از هزینه امور آبیاری

ساری ـ خبرنگار اطلاعات

« مازندران ، درست سه برابر گیلان وسعت دارد،و طی ۲۰ سال گذشته معادل ۲۰ میلیارد ریال‌برای امورآبیاری گیلان هزینه شده است ، حال آنکه هزینه مصرفی برای‌امور آبیاری گیلان ،بهیچ‌وجه با این رقم قابل‌قیاس نیست ودلیل آنهم نبودن اداره آبیاری مستقل در ساری میباشد ....»

مسیح فرهادی رئیس انجمن شهرستان شاهی باعنوان این مطالب در جلسه انجمن استان مازندران گفت :باوجود آنکه تامین آب برای کشاورزان مازندران از اهمیتی خاص برخوردار است اما کسی باین اصل‌توجه ندارد‌وکشاورزان جریمه عدم توجه مسئولان را از طریق تحمل خسارت های سنگین می دهند .

وی از انجمن استان مازندران خواست که این‌بی‌توجهی منتهی به ضرر های هنگفت به مقامات مسئول و بویژه‌وزیر نیرو گزارش شود .

در این جلسه رحمانقلی آلبا رئیس انجمن شهرستان گنبدکاوس نیز از عدم حمایت از کشاورزان و دامداران مازندران انتقاد کرد و گفت : در شرایطی که مسئولان دامپزشکی مدعی هستند که ، تمام دامداران گنبد در عرض ک روز ۲۸۰ تن تفاله چغندر را به عنوان سهمیه خود گرفته‌اند ، دامداران نیاز های خودرا با خرید یک تن‌تفاله به ۷ هزار ریال از بازار آزاد تامین میکنند .

طرح ورزش آذربایجانشرقی در آمریکا تهیه میشود !

تبریز ـ خبرنگار اطلاعات

دکتر توماس مارتین کارشناس ورزش امریکا در پی بازدید از زورخانه ، تاسیسات ورزشی مجموعه ورزشی رضا پهلوی و دیگر تاسیسات ورزشی تبریز ابراز شگفتی کرد که ورزش آذربایجان بویژه تبریز چرا با این همه امکانات و تاسیسات به همچون رکود و رخوتی افتاده است !

کارشناس امریکائی که بدعوت تیمسار آزموده‌استاندار آذربایجان شرقی و در اجرای برنامه های روابط فرهنگی وفولبرایت» به تبریز آمده بود ، پس از شرکت در جلسه شورای ورزشی استان که باحضور استاندار تشکیل شده بود ، اعلام کرد که طرح جامعی برای ورزش آذربایجان شرقی تهیه و از آمریکا به تبریز ارسال خواهد کرد تا پس از بررسی و تصویب به اجرا درآید .

دکتر مارتین هنگامی که با جلیل محمودی دبیرشورای ورزش آذربایجان شرقی از تاسیسات مجموعه ورزشی‌رضا پهلوی (باغشمال) دیدن میکرد ، گفت : همگونه امکانات در تبریز وجود دارد که ورزش پیشرفت کند ،منتها اندکی همت میخواهد که از این امکانات در جهت شکوفایی‌استعداد ها بهره‌گیری نمایند .

پیست دیزین ، اسکی‌بازان را راضی کرد

آسارا ـ خبرنگار اطلاعات

دیروز گرچه هوای پیست اسکی دیزین ، نیمه ابری‌و سرد بود ، اما انبوه برف کوبیده شده درپیست ،پانزده هزار اسکی باز را که به گاجره و دیزین روی آورده‌بودند راضی کرد .

علاقمندان به اسکی ، از طریق جاده کرج ـ چالوس‌و شمشک ـ گاجره ، به دیزین آمده بودند .

دیروز کلیه دستگاه های بالابر در پیست اسکی‌دیزین کار میکرد و اسکی بازان ،وقت‌کمتری را در صف‌گذراندند.

انتخاب شهردار اصفهان بازهم به تعویق افتاد

اصفهان ـ خبرنگار اطلاعات :

در پی ۴ ساعت و ۳۷ دقیقه مذاکره‌بدون نتیجه‌نمایندگان انجمن شهر اصفهان ، انتخاب شهردار این شهر باز هم‌به تعویق افتاد .

دیشب انتخاب شهردار در دستور کار انجمن شهر قرار داشت اما نمایندگان انجمن پس از بحث های‌طولانی به توافق نرسیدند .

ظاهرا نمایندگان انجمن شهر متفقا مایلند دکترشیرانی فرماندار اصفهان عهده‌دار پست شهرداری شود اما از این بیم دارند که چون جوابی از وی دریافت نکرده‌اند او نیز مانند دادستان سابق استان اصفهان از قبول این سمت خودداری کند .

دادستان سابق اصفهان بخاطر انتصاب بریاست کل دادگستری آذربایجان شرقی از قبول‌پست شهرداری‌اصفهان خودداری کرد در حالی که انجمن او را به عنوان‌شهردار برگزیده بود .

شهردار جدید اصفهان احتمالا روز شنبه آینده‌انتخاب خواهد شد .

در کمیسیون بودجه مجلس‌شورای ملی :

پس‌ازیک‌ربع‌قرن‌مبارزه‌باآلودگی‌هوا هنوزهوای‌تهران‌آلوده‌است

بررسی لایحه بودجه سال ۲۵۳۷ کل کشور ـ هنگام در جلسات صبح و عصر کمیسیون بودجه مجلس شورای ملی بدنبال تصویب تبصره‌های بودجه بررسی اعتبارات وزارتخانه و سازمان های مختلف آغاز شد .

بهنگام بررسی اعتبارات سازمان حفاظت محیط زیست، دکتر دادفر رئیس وننی چند از اعضای کمیسیون در خصوص کار مبارزه با آلودگی هوای تهران تذکراتی دادند وپیدآور شدند با آنکه یکربع قرن از آغاز مبارزه با آلودگی هوا میگذرد متاسفانه وضع تهران‌از نظر آلودگی هوا ـ هنوزبحرانی نرسیده است باید گفت که آلودگی هوا اعصاب و زندگی مردم را خراب کرده ـ سلامت‌و زندگی کودکان، بخصوص با این آلودگی که روز بروز بیشتر میشود، در خطر است.

اعضای کمیسیون یادآور شدند که سازمان حفاظت‌محیط زیست وقتی می‌تواند وظایف خود را بطور کامل انجام‌دهد که از یک قدرت اجرائی قوی برخوردار باشد.

دکتر دادفر تذکر داد در برنامه‌های این سازمان کارهای اجرائی برای حفظ حیات وحش وجود دارد ولی برای انسانها کار اجرائی ندارد ودر هدف این سازمان باید تغییراتی داده شود بترتیبی که یا کلیه عملیات اجرائی را سازمان به عهده بگیرد ویا اینکه فقط بصورت ستادی اجرا شود.

● وزیر مشاور در امور پارلمانی نخست وزیر درجواب نمایندگان گفت اهمیت موضوع حفظ محیط زیست در مملکت ما تازگی دارد و در مقابل پیشرفت صنعت و توانیدانرژی اقداماتی که برای حفاظت‌منابع طبیعی بشر صورت میگیرد جزئی است. سازمان حفاظت محیط زیست مرتبا با سازمان های اجرائی مملکت نظیرشرکت نفت ـ وزارت صنایع ومعادن وشهرداری برای هماهنگ ساختن برنامه‌های مختلف جلساتی ترتیب میدهند و در وضع کنونی در زمینه محیط زیست اکنون بزرگترین خطری که مملکت ما متوجه آن‌است برای انسان مضر است‌حرام است .

دکتر مجتبی عالمی (نماینده دامغان) گفت برای‌ما روشن کنید چه تعداد ایستگاههای مراقبت دائم و اندازه‌گیری مواد آلوده کننده هوا داریم ونتایج آن چه بوده است‌و چه بررسیهائی برای‌آلودگی های دریای خزر و خلیج فارس و شناخت عوامل آلوده کننده آنها که بعمل آمده است و چه نتایجی‌از طرح پاکسازی‌هوای تهران و شهرهای صنعتی و پر جمعیت کشور بدست آمده است و نتایج طرح پارک پردیسان چه‌بوده است؟

دکتر لطف‌اله رئیسی عضو هیئت‌رئیسه مجلس و عضو دیگر کمیسیون بودجه گفت اینقدر برای مراتع سخت نگیرید بگذارید دامها غذا داشته باشند و تلف نشوند. ماخرس و پانگ نمیخواهیم بگذارید دامها مراتع داشته باشند و کمبود بوجود نیاورند .

دکتر حبیب دادفر رئیس کمیسیون‌بودجه در تذکرات خود گفت:مثل اینکه‌سازمان حفاظت محیط زیست فقط برای وحوش‌به وجودآمده زیرا انسانها را رها کرده‌و همه‌اش بفکروحوش است!

اگر این سازمان ستاد مطالعاتی است پس چکار به کار های اجرائی دارد. شما یا باید کار ستادی بکنید و یا بایدانجام‌کار های‌اجرائی در مورد‌حفظ‌محیط زیست را انجام دهید و اگر اتومبیل آقای نخست وزیر هم دودکردجلویش رابگیرد.

حسن متولی (نماینده سبزوار) گفت ما خر را ول کرده‌ایم و گورخر را گرفته‌ایم من نمیدانم بالاخره برای‌بهبود وضع دامداریمان چه خواهیم کرد و تا چه وقت میخواهیم گوشت از استرالیا وارد کنیم .

حسن متولی گفت برای ریشه‌کن کردن «دود» برای همیشه باید اداره شهرداری را بسرش خراب کرد ومن صلاح نمیدانم اعتبارات دستگاهی را که هیچ نفعی بحال جامعه ندارد تصویب شود . مگر مسئولین سازمان حفظ محیط‌زیست برای مردم چه کرده‌اند ؟

اسدالله محمد خانلو عشایری‌عضو دیگرکمیسیون گفت سازمان محیط زیست زندگی را بر مردم فلج کرده و در ۹۵ پارچه آبادی ۳۲ نفر از بچه‌ها را خرس‌کشته است و کشاورزان حق ندارند با تراکتور کارکنند چون حیوانات وحشی ناراحت میشوند . ۱۱هزار گوسفندوبره بعلت‌جلوگیری سازمان حفظ محیط زیست از «چرا» تلف شده‌اند وکار بجائی رسید که عوض‌اینکه مردم حیوانات وحشی را شکار کنندحیوانات وحشی مردم را شکار میکنند.

داود فلاح مقدم نایب رئیس کمیسیون بودجه با اشاره به آلودگی هوای تهران که اغلب اوقات غیر قابل استنشاق است پرسید سازمان حفاظت محیط زیست تاکنون چه اقدامی در جهت رفع این مشکل حیاتی کرده‌وبا دستگاههای اجرائی مسئول مانند شهرداری چه نوع همکاری داشته زیرا هوای تهران‌و در بعضی‌از شهر های‌بزرگ میزان آلودگی هوا سخت ناراحت کننده شده است.

★ **«فیلی» معاون نخست ـ وزیر ورئیس سازمان‌حفاظت محیط زیست در پاسخ‌تذکرات اعضای کمیسیون گفت درحال حاضربرنامه‌ای برای‌کارخانجات اطراف تهران نظیر کارخانه‌های آجرپزی و کوره‌های سیمان تنظیم شده است و بزودی ۱۷۶ کارخانه آجر پزی گازسوز میشوند .**

شرکت واحد اتوبوسرانی‌نیز اتوبوسهای گازسوز خواهد خرید و در ضمن برنامه‌ای هست که شهرداری تهران ماشین‌های رفتگری جدید خریداری کند که خاک را از زمین میگیرد. بترتیبی که گرد وغبار در هوا پراکنده نشود.

بدنبال توضیحات وزیر مشاور در امور پارلمانی و همچنین معاون نخست وزیر و رئیس سازمان حفاظت محیط زیست اعتبارات سازمان حفاظت محیط زیست بتصویب رسید.

برنامه پرواز زائران

در موقع طرح اعتبارات مربوط به‌کاخ جوانان‌ـ اعضای کمیسیون‌بودجه مجلس‌شورای ملی در تذکرات خود یادآور شدند . رسیدگی به مسئله جوانان باید از خانواده ها شروع شود و باین منظور کاخهای‌جوانان درایجادرابطه با خانواده آنها کوشا باشد.

● صادق کاظمی معاون نخست وزیر و سرپرست کاخ جوانان گفت مسئله جوانان بنا براهمیتی که دارد بایستی تحت یک‌ضابطه واحدی‌درآید تا با هماهنگی و با یک هدف مشخص دنبال شود .

● سپس اعتبارات کاخ‌جوانان به تصویب رسید و اعتبارات سازمان اوقاف مورد بررسی قرار گرفت .

در مورد اعزام زائرین حج علی فرشچی در سخنان خود اظهار داشت همانطوری که در سال گذشته برای اعزام زائران از چند مرکز استان عمل کردیم سعی خواهد شد که زائران عتبات عالیات‌وخانه خدا بتوانند از شهرستان‌هائی که دارای فرودگاه هستند به زیارت بروند .

علت تاخیر تقدیم لایحه استخدام کشوری

● اعضای کمیسیون بودجه مجلس شورای ملی با طرح بودجه و اعتبارات مربوط به سازمان‌امور اداری‌و استخدامی در موردتجدید نظر درقوانین استخدامی تذکراتی دادند و گفتند بهتر است در قوانین استخدامی به تجربه و مهارت بیشتر توجه شود تا مدرک تحصیلی .

وضع استخدام در شرکت های دولتی و همچنین از بین رفتن تبعیض در سابقه خدمت بازنشستگی کارمندان دولت و استفاده بازنشستگان از یک ماه پاداش سالیانه نیز مورد تذکر اعضای کمیسیون قرار گرفت .

بدنبال توضیحات وزیر مشاور در امور پارلمانی و سازمان اداری و استخدامی کشور درپاسخ تذکرات‌اعضای کمیسیون گفت برای کارمندان دولت دو مسئله مطرح است یکی نیاز حال و دیگری رفاه آینده . اینها مسائل اساسی است که درسیستمی باید مورد توجه قرار گیرد . در اینجا در مورد علت تاخیر لایحه نهائی قانون‌استخدام کشوری باید بگویم که این تاخیر به علت مسئله حقوق‌بازنشستگی و پرداخت حداقل حقوق به کارمندان بوده است که این مسئله اگر حل شود قسمت زیادی از مشکلات کارمندان دولت حل خواهد شد .

در مورد حذف مدرک‌تحصیلی رئیس سازمان امور اداری و استخدامی کشور گفت اکنون هشتاد شغل وجود دارد که احتیاج به مدرک ندارد‌و به تجربه وکارائی افراد توجه شده است در آینده نیز بتعداد این مشاغل افزوده خواهد شد و در مدت کمتر از یک سال‌تمام‌مشاغل ارزیابی‌خواهد شد و برای آینده دوره های آموزش ضمن خدمت در نظر گرفته میشود .

پاداش سالانه بازنشستگان

درکمیسیون بودجه‌مجلس شورای‌ملی همچنین‌پیشنهاد شد وزارت جوانان تاسیس شود و با حرکتی انقلابی به رفع مشکلات و هدایت جوانان در همه زمینه‌ها بپردازد.

همچنین پیشنهاد شد به کارمندان بازنشسته‌نیز یکماه حقوق بعنوان پاداش‌سالانه یا عیدی پرداخت گردد و با ۲۰ سال سابقه هرکارمندی که داوطلب بازنشستگی‌باشد بازنشسته گردد.

یک نماینده مجلس گفت ورزش صبحگاهی فقط بصورت یک «شو» و نمایش درآمده است.

جنبش ملی مبارزه با آلودگی محیط زیست

مواظب باشید، برای خرید «آپارتمان» کلاه‌سرتان نگذارند!

حسین مصطفوی

مرد نابینائی به بهانه گرفتن آپارتمان مبلغ زیادی از مردم کلاهبرداری کرد.

سه روز قبل عده‌ای از اهالی دولت‌آباد به‌دادسرای تهران شکایت کردند که مردی بنام حسین مصطفوی که از دو چشم نابینا است به بهانه گرفتن آپارتمان از آنها مقدار زیادی پول‌گرفته و متواری شده است.

دادسرای تهران نیز به مامورین ژاندارمری دولت‌آباد دستور داد تا حسین مصطفوی‌را دستگیر و همراه پرونده به دادسرا اعزام دارند.

مامورین ژاندارمری پس از جستجو توانستند حسین را دستگیر کنند. شاکیان پرونده‌در بازجویی گفتند که حسین به‌آنها گفته است در وزارت مسکن و شهرسازی پارتی دارد و می تواند در مدت کوتاهی‌برای آنها از آپارتمان‌های‌ساخته شده درشهرک دولت‌آباد را بگیرد.

متهم از هریک‌ازمتقاضیان ۱۷ و ۱۴ و ۱۰ و ۱۲ و ۳۰ و ۵ هزار تومان‌گرفت و پس از مدتی معلوم شد که هیچ‌کاره است و پولها را برداشته و به همدان رفته است. شاکیان پرونده اظهار کردند وقتی برای بازپس‌گرفتن پولهایمان مراجعه کردیم پسران‌حسین با چوب به ما حمله‌کردند.

حسین در تحقیقات خود گفت: من در میدان اعدام سماور فروش هستم و این پولها را از این عده برای کسب گرفته‌ام و بهریک از آنها سفته داده‌ام. مامورین دراین‌باره پرونده‌ای تشکیل داده و به دادسرای تهران فرستادند.

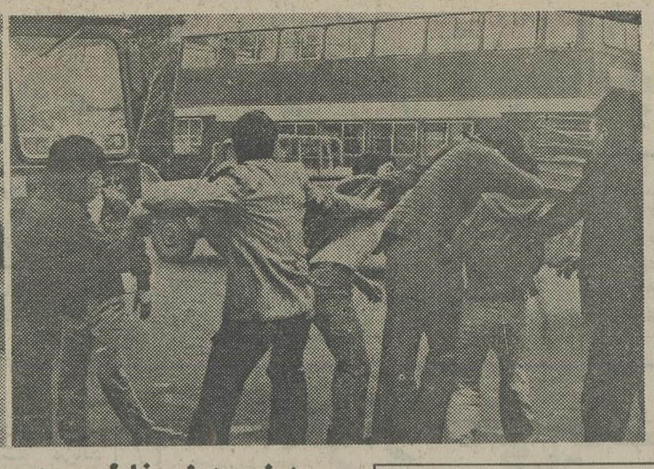

بزن، بزن بخاطر بد راه رفتن در پیاده رو!

این صحنه‌در ساعت ده صبح دیروز در خیابان‌خیام مقابل پارکشهر بوجودآمد. جریان از این قرار بود که چند نفر نوجوان در پیاده‌رو طوری راه می‌رفتند که برای ۲ جوان دیگر مزاحمت ایجاد میکرد برسر همین موضوع بین آن ها اختلاف افتاد و کارشان به نزاع کشید. آنها مدت نیم ساعت با هم بزد وخورد پرداختندو عده‌ای نیز مانند راننده اتوبوس دو طبقه‌که در عکس پشت فرمان دیده میشودبا خیال‌راحت‌مشغول تماشا بودند.

از جمله عکاس ما، آقای خاکی ...

۱۸ ساله متهم بقتل در دادگاه جنائی محاکمه می‌شود

جوانی که خاله مادرش را خفه کرده بود دردادگاه‌جنائی محاکمه میشود.

پزشکان قانونی پس از معاینه محمدرضا اعلام کردند که او در موقع انجام جرم۱۸ سال داشته ،زیرا قبلا قراربود که محمد رضاباتهام قتل در دادگاه اطفال محاکمه شود.

محمد رضا جورابی متهم است که درحدود ۲۵ روزقبل هنگامیکه پدر ومادرش اوراز خانه بیرون کرده بودندبخانه خاله مادرش پناه میبرد ،محمد رضا که‌شاگرد دبیرستان‌مروی است از اینکه پدر ومادرش چنین عملی رابا اوکردندسخت ناراحت بود و از خاله مادرش که خدیجه و۶۵ساله بود خواست که مقداری پول به‌او بدهد ، اما چون مقتول پولی نداشت به‌حسین جواب منفی داد وحسین ازاین بابت ناراحت شدو طناب نایلونی‌را که‌روی صندلی افتاده بود برداشت وبگردن خدیجه انداخت .لحظه‌ای بعد پیرزن براثر خفه‌گی کشته‌شد .حسین ازترس درخانه را بست وبه اهواز رفت .جنازه خدیجه‌ده روز بعد توسط مامورین از خانه خارج و بپزشکی‌قانونی انتقال یافت.حسین پس ازچند روز سرگردانی مجددا به تهران باز گشت و پس از خریدن ۴۰قرص خواب‌آوراز راه دیوار به یکی ازاطاقهای طبقه بالای خانه‌شان رفت. حسین که‌از کردار خودسخت پشیمان‌شده‌بود اقدام‌بخودکشی کرد .وی پس‌از خوردن قرص های مخدر رگهای دست خود را نیز زد .لحظه‌ای بعد براثر ناله حسین مادرش ازجریان باخبر شد واو رابه بیمارستان منتقل کردند . حسین‌پس از بهبودی مختصر ماجرای‌کشتن خدیجه رابمادرش گفت ومادر حسین نیز به مامورین اطلاع داد . وحسین دستگیر شد.

متهم نزددانش بازپرس دادسرای تهران اقرار کرد که قصد کشتن خدیجه رانداشته وانداختن طناب بگردن خاله مادرش بخاطر ترساندن و گرفتن پول بوده‌است .حسین همچنین گفت که‌عذاب وجدان اورا لحظه‌ای راحت نگذاشت وبهمین جهت اقدام‌بخودکشی کرد.

چون در شناسنامه سن حسین کمتر از هیجده سال بودابتدا اورا بکانون اصلاح وتربیت فرستادند ،اما پزشکان‌قانونی پس از معاینه سن حسین را بیش‌از هیجده سال تشخیص دادند و قرار است وی را در دادگاه جنائی محاکمه کنند.

رئیس باند توزیع مواد مخدر با ۲ کیلو هروئین دستگیر شد

تبریزـ خبرنگار اطلاعات: رئیس یک باند بزرگ توزیع هروئین در سطح آذربایجان، با۲ کیلوگرم هروئین توسط ماموران مبارزه با مواد مخدر تبریز دستگیر شد.

وی «نوروز قندی قوشچی» نام داردوبا پرونده تنظیمی تحویل مقامات‌قضایی تبریزشد.

نوروز قندی قوشچی باند بزرگ تولید وفروش هروئین رادر این منطقه رهبری می‌کرد.

کلاهبرداری بانام توریست

رضا جندقی متهم به فروش ساعت ارزانقیمت

مردی‌که به زبان خارجی صحبت می‌کرد ساعت ۷۰ تومانی را به ۷ هزارتومان فروخت.

روز پنجشنبه گذشته مردی که خود را سلیمان معرفی می‌کرد به مامورین انتظامی اطلاع دادشخصی را که از وی کلاهبرداری کرده و متواری شده بود در خیابان نظام‌آباد پیدا کرده است.

مامورین متهم را دستگیر کردند و او خود را رضا جندقی معرفی کرد. سلیمان در کلانتری‌گفت: چند روز قبل از میدان فوزیه‌میگذشتم که این جوان مو خرمائی که بزبان انگلیسی و کمی فارسی صحبت می‌کرد بمن نزدیک شد و ساعتی را از جیبش بیرون آورد وگفت: چون توریست است وقصد دارد به وطنش بازگردد ساعتش را میفروشد.شاکی افزود: این مرد، گفت‌که ارزش ساعتش ۱۲ هزار تومان است اما با چانه‌زدن به هفت هزار تومان راضی شد و من آنرا خریدم و وقتی برای تعیین قیمت به یک ساعت فروشی رفتم متوجه‌شدم که ارزش‌حقیقی ساعت ۷۰تومان است.برای یافتن این مرد کلاهبرداریک هفته است که تهران را زیرورو کرده‌ام تا اینکه امروزدر خیابان نظام‌آباداو را یافتم.

مامورین رضا را دستگیر و همراه پرونده به‌دادسرای تهران فرستادند.

برای‌پول

برنج فروش ساقی کلایه راکشتند

شهسوار، خبرنگار اطلاعات در پی کشف جسد قاسم خداداد، برنج فروش مقیم ساقی کلایه‌مامورین‌آگاهی دو نفر را دستگیر کردند و برای بدام انداختن نفرسوم تلاش وسیعی آغاز شده است.

قاسم خداداد در ساقی کلایه مغازه برنج فروشی داشت و از چند روز پیش ناپدید شد. مامورین انتظامی برای یافتن او اقدام کردند تا اینکه موفق به دستگیری دو نفر به‌اسامی حسنعلی علی‌پور و حسین تیزبال شدند.

دستگیر شدگان در بازجویی که توسط‌نقی‌زاده بازپرس دادسرای شهسوار انجام گرفت اعتراف به قتل کردند و اضافه نمودند شخص دیگری بنام محمد لطفی در این جنایت دست داشته که اکنون فراری است.

این دو نفر همچنین اعتراف کردند ،جنایت را بخاطر سرقت پول های مقتول مرتکب شدند .مقتول را به ویلائی که حسنعلی سرایدار آن است کشانده‌و کشتند. سپس جسدش را در کنار ویلابخاک سپردند.

نقی‌زاده بازپرس به‌اتفاق سروان پور عابدینی ودیگر ماموران آگاهی شهسواربه محل رفته و جنازه برنج فروش ساقی کلایه‌ای رادر محلی که‌متهمان نشان‌دادند از خاک بیرون آورده وبه پزشکی قانونی شهسوار منتقل نمودند.

پزشکی قانونی اعلام داشت قاسم‌خداداد‌باضربات متعدد چاقو بقتل رسیده و مچ دست و پای او نیزقطع شده است. در بازرسی از ویلا که جنایت در کنار آن روی داده‌است مقدارزیادی فرش، اثاث منزل و چند دستگاه تلویزیون رنگی مسروقه کشف شد.

هروئین لای لحاف

عباس فوقانی تراشکارجوانی که ۹٫۶۰ گرم هروئین را لای لحافش مخفی کرده بود به‌سه سال زندان و پرداخت ۲۷ هزار ریال جزای نقدی محکوم شد.

ماموران که از مدتی قبل به عباس مظنون شده بودند در اردیبهشت ماه سال گذشته‌وقتی که بخانه او را واقع در بخش یازده مورد بازرسی قرار دادند ۹٫۶۰ گرم هروئین از میان لحاف پیدا کردند.

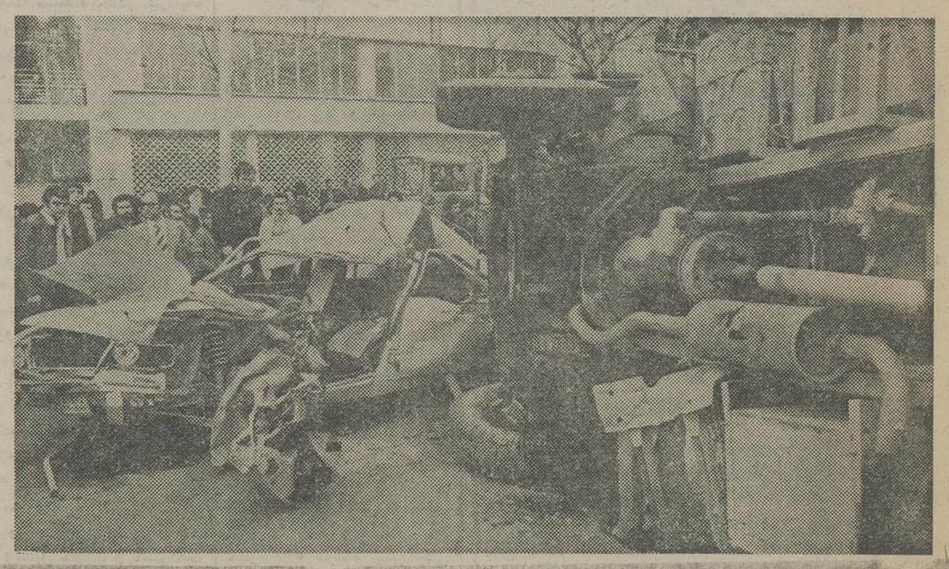

تصادف خونین در بولوار پهلوی

در یک تصادف خونین که در بلوار پهلوی رخ داد یک نفر کشته و چند نفر مجروح شدند.

ساعت ۳ بعد از ظهر روز پنجشنبه‌کامیون کمپرسی‌شماره ۲۲۱۱۳ شیراز با بار ماسه‌که از طرف غرب بلوار به شرق باسرعت‌سرسام آوری‌درحرکت بود نتوانست کنترل خود را حفظ کند و به سمت چپ‌بلوار منحرف شد. این کامیون‌پس از گذشتن‌از مانع وسط بلوار در سمت چپ بشدت باپیکان ۴۱۴۱۶ تهران۲۲ـ برانندگی مرد ۳۶ ساله‌ای بنام علی مشایخی وهمچنین یک‌اتومبیل پژو و یک شورلت ایران برخورد کرد. در اثر این برخورد اتومبیل پیکان بشدت آسیب دید و راننده آن در همان لحظه کشته شد. چند نفر از سرنشینان اتومبیل پژو و شورلت نیز مجروح‌شدند.

کامیون پس از برخوردبا اتومبیل های دیگر واژگون شد. راننده کامیون که «غلامعلی ایدل‌خانی» نام دارد بازداشت شد.

عکس صحنه‌ای از تصادف خونین بلوار پهلوی را نشان می دهد.

درخیابان پهلوی

یکنفر کشته‌شدو۲ نفر آسیب دیدند

براثر برخورد اتومبیل پیکان باتانکر نفت یک نفر کشته ودونفر مجروح‌شدند.

ساعت دوازده شب پنجشنبه اتومبیل پیکان شماره ۳۴۲۴۳ تهران ج که‌دارای سه‌سرنشین بود در خیابان پهلوی باتانکر نفتکش شماره،۱۵۳۷۹ تهران‌ج برانندگی صمد شکوری‌تصادف کرد، دراین حادثه سه نفراز سرنشینان پیکان باسامی‌رحمان چتردوز ،جعفر مهدی‌لو و خسرو پرتوافشان بشدت مجروح شدند .خسرو درراه بیمارستان درگذشت ودو نفر دیگر اکنون بستری هستند، دراین باره پرونده‌ای در کلانتری مرکز تهران تشکیل شد.

گاومیش خشمگین نظم‌شهری رابرهم‌زد

یك گاومیش خشمگین که محله‌ای را در شادگان بهم ریخته و وارد خانه‌ای شده‌بود، باشلیك ۱۲ گلوله ماموران پاسگاه ژاندارمری شادگان، ازپای درآمد.

حادثه پریشب‌روی دادومردی بنام «راشد» که در خرید و فروش گاو و گاومیش دست دارد، شانه گاومیشی را به ماهشهر برد گاومیش‌با دیدن چراغها و شلوغی شهر، پا بفرار گذاشت و دیوانه‌وار به مردم حمله کرد.

گاومیش خشمگین پس از مجروح کردن چند نفر وارد خانه مردی بنام عبدالعزیز کریمی شد و پس‌از مضروب کردن او و چند نفر دیگر از ساکنان خانه، شیشه های درو پنجره و اسباب و اثاثه اتاق راشکست.

ماموران پاسگاه ژاندارمری شادگان، با آگاهی ازجریان فرار گاومیش‌به خانه‌عبدالعزیز رفتند و برای جلوگیری از حوادث ناگوار، با شلیك ۱۲ گلوله، گاومیش دیوانه رااز پای درآوردند.

مجروحین نیز برای معالجه به بهداری شادگان انتقال‌یافتند.

آهنگر معتاد به‌شش سال زندان محکوم شد

یک آهنگر معتاد، باسابقه نه فقره پرونده اتهامی حمل مواد مخدر درشعبه دوم‌دادگاه جنائی مرکز به شش سال‌حبس جنائی درجه یک و پرداخت۲۷ هزار ریال جزای نقدی محکوم شد.

وی که رحیم رضائی نام دارد در بیست ونهم شهریور ماه سال جاری در حالیکه در خانه‌اش واقع در خیابان قوام دفتر مشغول استعمال هروئین بود توسط ماموران دستگیر شد.

ماموران که از مدتها قبل او را زیر نظر داشتند ازخانه وی ۹٫۹۰ گرم هروئین‌بدست آوردند.

بوسه‌در طبقه‌دوم اتوبوس

چند روز قبل شاگرد راننده یک‌اتوبوس دو طبقه متوجه رفتار مشکوک دو مسافر که در طبقه دوم اتوبوس نشسته بودند شد، شاگرد راننده آنها را که در حال‌بوسیدن یکدیگر بودند به مامور گشت کلانتری ۹ تحویل داد. مامور کلانتری آندو را برای تحقیقات به کلانتری برد، یکی از آنها که خود را به شکل پسر آرایش کرده بودبه ماموران کلانتری گفت: من مدتی است که از شهرستان به تهران آمده‌ام و بخاطر اینکه مورد اذیت و آزار مردم قرار نگیرم با پوشیدن لباس های پسرانه و موی کوتاه‌در خیابان‌ظاهر میشوم. دخترپسرنما که فریده نام دارد همچنین اضافه‌کرد: مدتی است که با دختری که او نیز از چند ماه قبل از منزل فرار کرده آشناشدم، ما اغلب با یکدیگر هستیم، موقعی‌که با اتوبوس قصد رفتن به شمیران را داشتیم، خواستیم شاگرد راننده را اذیت کنیم، بهمین جهت من دوستم را بوسیدم، شاگرد راننده که فکر میکرد من پسر هستم‌باناسزا گوئی ما را به مامور کلانتری تحویل داد. دو دخترولگرد از طریق دادسرا به کانون کارآموزی کرج تحویل داده شدند.

در حادثه راه رضائیه ـ تبریز:

شاعره، آوازه‌خوان وپرستار بیمارستان کشته‌شد

رضائیه‌ـ خبرنگار اطلاعات شاعره ،آوازه خوان‌وپرستار یک بیمارستان، در حادثه رانندگی راه رضائیه ـ تبریز، جانسپرد.

قربانی حادثه شهین قنبرزاده نام داشت و ۲۲ ساله بود،وی که در بیمارستان شهرشاهپور پرستاری میکرد، هنگامی که بایك اتومبیل سواری به‌تبریز میرفت،اتومبیل براثرلغزندگی جاده به دره سرنگون شدو جانسپرد.

شهین قنبرپور که در کارـ سرایش شعر دستی داشت ودر مجالس و جشنها نیز آوازمی خواند از چهره های شناخته شده و محبوب شهر رضائیه بود.

سگهای ولگرد تبریز ۳عابر رادریدند

یکی از مجروحان درگذشت

تبریزـ خبرنگار اطلاعات سگهای ولگرد تبریزدرمحله «دالان حاج میرزارضا» این شهر به ۳عابر حمله کردندو هر۳ را بشدت مجروح‌ساختند.

۳عابر مجروح با کمك ساکنان محله به بیمارستان «پهلوی» تبریز انتقال یافتند امایکی از آنها بنام حاج‌حسین بادامچی قندی معروف به «کوله‌پز» براثر شدت‌خونریزی در بیمارستان جانسپرد. دو عابر دیگر که حسن نانکی و شکور میرزایی نام دارند در بیمارستان بستری شدند.

عابران پس‌از اتمام کار روزانه، به منزل خودمیرفتند که مورد حمله سگهای ولگرد قرار گرفتند.

جسد حاج‌حسین بادامچی قندی پس‌از انجام تشریفات قانونی بخاك سپرده شد.

مأمور قلابی آگاهی

مامور قلابی اداره‌آگاهی که‌از، مسافرین راه‌آهن کلاهبرداری میکرد دستگیر شد.

چندروز قبل عده‌ای از ازمسافرین راه‌آهن که‌برای خرید بلیط به‌راه‌آهن رفته بودند به‌مامورین انتظامی شکایت کردند،شخصی که‌یک کت چرمی سیاه پوشیده بود وخودرا مامورآگاهی معرفی می‌کرد برای خریدبلیط از آنهاپول گرفت ومتواری‌شد.

درتحقیقات معلوم شدکه این‌مرد ازهرمسافر راه‌آهن مبلغ ۲۰۰الی۵۰۰تومان‌جهت خرید بلیط گرفته‌و متواری شده است.

مامورین سرانجام روز پنجشنبه گذشته این‌مردراکه محسن نام دارد درحین‌فرار درمحوطه راه‌آهن دستگیر کردندو صبح‌دیروز همراه پرونده به دادسرای تهران فرستادند.

گمشده

برزو کریمی اکبرآبادی‌فرزند هاشم ۱۷ ساله مدت ۵ ماه‌است از روستای سطرسنقر وکلیائی رفته و دیگر برنگشته کسانیکه از او اطلاعی دارند به تهران تلفن ۹۵۱۰۶۵ و کرمانشاه به اداره کل کشاورزی به سپاهی ترویج کیومرث کریمی اطلاع وخانواده‌ای رااز نگرانی‌نجات دهید.

آـ۱۰۴۱۳

تبریکات

جناب آقای دکتر محسن صادقی

انتصاب شایسته آن جناب‌رابمقام مدیریت کل امور تربیت‌بدنی دانشگاه تهران صمیمانه تهنیت عرض توفیق روزافزون برای حضرتعالی آرزومندم.

میانه ،ایرج حشمتی

جناب مهندس دشتی‌پور

انتصاب شایسته جنابعالی رابمدیریت کل اجرائی گمرکات منطقه غرب تبریك گفته‌توفیق شما را در راه خدمت به شاهنشاه آریامهرو میهن عزیز ازخداوند خواستارم.

بروجردـ سرگرد قبادیان

جناب آقای فرامرز ناصری

انتخاب شایسته شما را به‌معاونت برنامه‌ریزی وزارت کشور تبریک میگویم.

سعید حمید

جناب آقای دکتر اویسی

انتصاب شایسته جنابعالی را به مقام فرمانداری ساری تبریک عرض نموده، موفقیت روز افزون شما را آرزومندم.

مظفر یاری

جناب آقای ابراهیم فیلسوف

انتصاب شایسته جنابعالی را به سمت معاونت مالی‌و اداری سازمان کتابهای درسی صمیمانه تبریک می‌گویم.

حسین بردبار

جناب دکتر مهدی نمازی‌زاده

انتصاب شایسته آن دوست‌دانشمند بسمت معاون‌سازمان ورزش کشور باعث افتخار همه دوستان و آرزوی مشتاقان تحول در امر ورزش می‌باشد.

از طرف گروه همت: شکوئی‌ـ محمودیات

جناب مهندس محمد مشحون

انتصاب واقع بینانه ابرمردی از خانواده بسکتبال بسمت ریاست این فدراسیون آغاز دگرگونی در این ورزش درحال رکود می‌باشد. پیروزی هرچه بیشتر شما آرزوی همه‌دوستان است.

از طرف گروه همت: شکوئی‌ـ محمودیان

جناب آقای مهندس مسعود استوار

انتصاب شایسته آنجناب را به معاونت فنی و اجرائی وزارت راه وترابری تبریک عرض مینمائیم.

جواد صادق‌الوعدو بانو

جناب بانو مهناز افخمی
وزیرمشاور و دبیرکل محبوب سازمان زنان ایران

اعضای شورای منطقه ۸سازمان زنان انتصاب بجای سرکارخانم شایسته غنی‌زاده خدمتگزار صمیمی شاهنشاه آریامهر را به‌دبیری منطقه۸ سازمان زنان حضور آنجناب و کلیه بانوان تهران‌پارس صمیمانه تبریك‌عرض مینمایند.

گلبرك، بنده‌پور، افشار، صمدی، دالائی، بقائی‌یزدی.

آـ۱۰۳۹۸

جناب آقای دکتر منوچهر صدقیان

انتصاب شایسته آنجناب راتبریك گفته موفقیت‌روزافزون جنابعالی رادرراه خدمت به‌اعلیحضرت همایون، شاهنشاه آریامهر و میهن عزیز ازخداوند آرزومندم.

عباس صاحبقران وبانو

آـ۴۲۱۱۸

جناب آقای دکتر منوچهر صدقیان

انتصاب آنجناب راصمیمانه تبریك گفته موفقیت شما را در راه خدمت به شاهنشاه آریامهر و میهن عزیز ازخداوند آرزومندم.

علی‌اکبر شکرائی

آـ۴۳۱۱۹

جناب آقای تقی توکلی وزیر محترم و محبوب نیرو
جناب آقای‌مهندس گرجی سرپرست‌محترم سازمان آب منطقه‌ای اصفهان

بامسرت فراوان‌انتصاب بجاوشایسته جناب آقای‌عبدالله ایروانی رابسمت رئیس آبیاری استان یزد صمیمانه تبریك عرض مینمائیم.

شهرستان اردکانـ عبدالرضا دشتی، عباس شاکر، جواد طاهری، محمدشاکر، علیرضا امینی صدرآبادی ،حسین طالبی، حسنعلی‌راستی، عباس بهجتی، محمد عارفی، عباس مستوری.

آـ۱۰۴۱۲

هتل اوین
هرشب در سالن رز
هتل اوین
دیدارگرمی خواهید داشت با
افشین خواننده محبوبتان
ارکستر مشهور سازهای ایرانی
بهمراهی صدای گرم فتانه
وهنرمندی هنرمندان گیتاریست فیلیپینی
و بابرنامه جالب از خواننده مشهور بین المللی (اوا)
باگروه PHOENIX
هتل اوین
تلفن: رزرو ۲۹۲۹۰۰

مجالس ترحیم

بانهایت تاسف و تاثر فوت شادروان مهندس بیژن معتمدی کردستانی را باطلاع عموم همشهریان، دوستان و فامیل میرساند.
مجلس ترحیم آنمرحوم از ساعت ۱۶تا۱۸ روز دوشنبه ۲۴ر۱۱ر۳۶ در مسجدالجواد منعقد خواهد بود.
شیخ‌الاسلام کردستان

سناتورها و نمایندگان مجالس سنا و شورای ملی‌استانهای کردستان وکرمانشاهان بانهایت تاثر درگذشت نابهنگام جوان‌ناکام مهندس بیژن معتمدی کردستانی فرزند مرحوم تیمسار سرلشگر سعید کردستانی را باطلاع دوستان و آشنایان میرساند.
مجلس ترحیم آنمرحوم از ساعت ۱۶تا۱۸ روز دوشنبه ۲۴ر۱۱ر۳۶ در مسجدالجواد منعقد خواهد بود.
امان‌اله اردلان (حاج عزالممالک) ـ علامه وحیدی ـ فرخ‌بابان ـ مهدی شیخ‌الاسلامی.
آ ـ ۱۵۳۲۱

باقلبی پراندوه، درگذشت ناگهانی جوان ناکام مهندس بیژن معتمدی کردستانی را باطلاع خویشان و دوستان ارجمندمیرساند.
خانوادههای داغدیده از ساعت ۱۶ تا ۱۸ روز دوشنبه ۲۴ر۱۱ر۳۶ در مسجدالجواد در سوک عزیز از دست رفته خود خواهند نشست.

خانواده‌های: معتمدی کردستانی ـ فتاحی ـ معتمدی ـ فرهومند ـ دکتر وکیل معرفت ـ پرویز ـ افتخاری ـ صالح ـ سپهبد مجیدی ـ اعتمادی ـ مدرسی ـ نیازمند ـ خالقیان ـ احمدزاده ـ وفی ـ دکتر ابراهیم‌پور ـ مردوخی ـ حسینی ـ رحیمزاده ـ زمانیان ـ سلطانپور ـ نولائی رودسری ـ جعفری ـ خواجه نائینی ـ حاج جعفری ـ آذرخویش ـ شریعتی ـ نوید ـ عبادی ـ سجادی ـ راستگار ـ وطندوست ـ آدمی ـ مدنژاد ـ جهانگیری ـ جسیمی ـ قصیری.
آ ـ ۱۵۳۲۱

باکمال تاسف وتالم درگذشت ناگهانی فرزند، همسر وبرادر عزیزخود مهندس بیژن معتمدی کردستانی را بهاطلاع خویشاوندان ودوستان گرامی میرساند.
مجلس ختم آن شادروان از ساعت ۱۶الی۱۸ روز دوشنبه ۲۴ر۱۱ر۳۶ در مسجد الجواد منعقد خواهد ود.
عالیه فتاحی (معتمدی کردستانی)ـ شیفته وکیل ـ گلاویز (معتمدی) ـ منیژه (فرهومند)ـ مژدگان ـ فرشته زاهدی.

باانده فراوان، درگذشت نابهنگام جوان ناکام مهندس بیژن معتمدی کردستانی را باطلاع اقوام و دوستان ارجمندمیرساند.
خانوادههای داغدار از ساعت ۱۶تا۱۸ روز دوشنبه ۲۴ر۱۱ر۳۶ در مسجدالجواد در سوک عزیز از دست رفته خود خواهند نشست.

خانوادههای: وکیل ـ زاهدی ـ خواجه‌نوری ـ نیکخو ـ صادق‌وزیری ـ آصف ـ اردلان ـ منصورپور ـ فخارپور ـ بابان ـ مشیروزیری ـ کمانگر ـ رازی ـ آشفته ـ خوئی ـ اصلانی ـ موید دادخواه ـ ضرابی ـ شریفنیا.
آ ـ ۱۵۳۲۱

بانهایت تاسف وتاثر باطلاع میرساند که آقای مهندس بیژن‌معتمدی برادر گرامی همسر آقای مهندس سیروس معتمدی مدیر عامل شرکتهای همکاری مسا ـ شایگان ـ پیروز دارفانی را وداع گفت هیئت مدیره سندیکا مصیبت وارده را بخانواده محترم معتمدی وسایر خانوادههای داغدار تسلیت میگوید واز خداوند متعال خواستار است که روح پرفتوح آن فقید سعید را قرین رحمت فرماید وبازماندگان او صبر جمیل عطا نماید.

مجلس ختم فقید سعید روز دوشنبه ۲۴ر۱۱ر۲۵۳۶ ازساعت ۱۶الی۱۸ در مسجدالجواد منعقد است.
هیئت مدیره سندیکای شرکتهای ساختمانی
آ ـ ۱۵۳۲۱

با نهایت تاثر وتاسف فوت جانگداز جوان ناکام مهندس بیژن معتمدی کردستانی برادر عزیز همسر دوست گرامی آقای مهندس سیروس معتمدی عضو هیئت مدیره این شرکت را به آگاهی میرساند. مجلس ترحیم آن فقید سعید ازساعت ۱۶ الی ۱۸ روز دوشنبه ۲۴ر۱۱ر۳۶ در مسجد الجواد برگزار میگردد.
هیئت مدیره شرکت ساختمانی مسا

با نهایت تاثر وتاسف فوت جانگداز جوان ناکام مهندس بیژن معتمدی کردستانی برادر عزیز همسر دوست گرامی آقای مهندس سیروس معتمدی مدیر عامل این شرکت را به آگاهی میرساند. مجلس ترحیم آن فقید سعید ازساعت ۱۶ الی ۱۸ روز دوشنبه ۲۴ر۱۱ر۳۶ در مسجد الجواد برگزار میگردد.
هیئت مدیره شرکت همکاری مسا ـ شایگان، پیروز.

با نهایت تاثر وتاسف فوت جانگداز جوان ناکام مهندس بیژن معتمدی کردستانی برادر عزیز همسر دوست گرامی آقای مهندس سیروس معتمدی عضو هیئت مدیره این شرکت را به آگاهی میرساند. مجلس ترحیم آن فقید سعید ازساعت ۱۶ تا۱۸ روز ۲۴ر۱۱ر۳۶ در مسجد الجواد برگزارمیگردد.
هیئت مدیره شرکت تولیدی پرایم «عام»
آ ـ ۱۵۳۲۱

با کمال تاسف درگذشت ناگهانی جوان ناکام مهندس بیژن معتمدی کردستانی برادر گرامی همسر دوست عزیز آقای مهندس سیروس معتمدی را بآگاهی میرساند مجلس ترحیم آنشادروان از ساعت۱۶تا۱۸ روزدوشنبه۲۴ر۱۱ر۳۶ در مسجد الجواد منعقد میباشد.
هیئت مدیره شرکت ساختمانی هروز

با کمال تاسف درگذشت ناگهانی جوان ناکام مهندس بیژن معتمدی کردستانی برادر گرامی همسر دوست عزیز آقای مهندس سیروس معتمدی را بآگاهی میرساند مجلس ترحیم آنشادروان از ساعت۱۶تا۱۸ روزدوشنبه۲۴ر۱۱ر۳۶ در مسجد الجواد منعقد میباشد.
هیئت مدیره شرکت ساختمانی آران

با کمال تاسف درگذشت ناگهانی جوان ناکام مهندس بیژن معتمدی کردستانی برادر گرامی همسر دوست عزیز آقای مهندس سیروس معتمدی را بآگاهی میرساند مجلس ترحیم آنشادروان از ساعت۱۶تا۱۸ روزدوشنبه۲۴ر۱۱ر۳۶ در مسجد الجواد منعقد میباشد.
هیئت مدیره شرکت ساختمانی جاب
آ ـ ۱۵۳۲۱

اطلاعات ـ مصیبت وارده را بخانوادههای عزادار بخصوص بازماندگان آنمرحوم تسلیت میدهد.

بانهایت تاسف درگذشت مرحوم شادروان محمدعلی گیلانپور را باطلاع دوستان و آشنایان می رساند مجلس ختم آن مرحوم روز یکشنبه بیست وسوم بهمن از ساعت ٤ تا٦ بعد از ظهر در خانقاه صفی علیشاه برگزار خواهد شد.
محمد صادق وصدیقه گیلانپور، ایران و علی گردیپور، فریده ودکتر حسن گیلانپور، مینو ومهندس ایرج گیلانپور، سیما و حسین گیلانپور، اقدس و مهیار شهبازی مقدم، آذر و مهندس غلامحسن ماهوتی.
آ ـ ٤٢١٥٩

فقدان شادروان محمد علی گیلانپور بزرگ خاندان گیلانپور را باطلاع می‌رساند.
مجلس ترحیم آن مرحوم روز یکشنبه ۲۳ بهمن از ساعت ٤ تا ٦ بعد از ظهر در خانقاه صفی‌علیشاه برگزارخواهدشد.
خانواده‌های گیلانپور، کسرائی، معتمد، ماهوتی، راحت‌طلب، والانژاد، نوذری،خزاعی،حریت، امینی،گردپور، حاتمی، تیرگری، ماهرو، شهبازی مقدم، مسعودنیا، ستوده، مهدوی، بهمن‌یار، کیائی، قندچی.
آ ـ ٤٢١٥٨

بدینوسیله فوت شادروان محمد علی گیلانپور همسرو پدر گرامیمان را باطلاع بستگان و آشنایان میرساند.
مجلس ترحیم آن مرحوم روز یکشنبه ۲۳ بهمن از ساعت ٤ تا ٦ بعد از ظهر در خانقاه صفی‌علیشاه برگزارخواهدشد.
آنا گیلانپور، پری کسرائی (گیلانپور)، مهین معتمد (گیلانپور)، پرویز معتمد.
آ ـ ٤٢١٦٠
اطلاعات ـ مصیبت وارده را بعموم بازماندگان آنمرحوم تسلیت می‌دهد.

باکمال تاسف وتاثر درگذشت شادروان جناب آقای‌حاج محسن آقا گنجه‌ای‌زاده بزرگ خاندان گنجه‌ای‌زاده را به اطلاع‌تموم برادران ایمانی ودوستان می‌رساند مجلس‌ترحیم آنمرحوم از ساعت ۳ونیم تا ٥ونیم بعد از ظهر روز دوشنبه ۲٤ بهمن ماه ۲٥۳٦ در خانقاه سلسله مبارکه واقع درسه‌راه امین‌حضور منعقد است شرکت آقایان در این مجلس موجب شادی روان فقید سعیدوسپاسگزاری بازماندگان‌خواهدبود.
خانقاه احمدی فقراء ذهبیه تهران

بازگشت همه بسوی خداست
بانهایت تاسف وتالم درگذشت شادروان عبدالعلی صائبی افسر بازنشسته ارتش را باطلاع اقوام و آشنایان میرساند.مجلس ترحیم زنانه ومردانه آن مرحوم از ساعت ۱٦ الی۱۸ روزدوشنبه ۲٤ر۱۱ر۳٦ در خانقاه صفی علیشاه برگزار میشود. شرکت در مراسم باعث تسلی خاطر بازماندگان خواهد شد.
خانوادههای صائبی ـ رحیمی تهرانی ـ رحیمی ـ عفیفی ـ ملکنصر ـ شیرازی ـ هاشمی‌مقدم ـ نقی‌زاده ـ حسینی‌پور ـ رضائی ـ مبینی ـ موسوی ـ مرتضائی ـ خامه‌چی ـ ذلفنون ـ لیمونادی ـ کرامت ومحسنی.
آ ـ ۱٥۲۸۹

اطلاعات ـ مصیبت وارده را بخانوادههای عزادار تسلیت میدهد.

باکمال تاسف وتاثر درگذشت همسر و پدر بزرگوار خود مرحوم سید شمس‌الدین‌بنی هاشمی را باطلاع کلیه بستگان و دوستان میرسانیم. مجلس ترحیم آنمرحوم از ساعت ۱۸ تا ۲۰ روز یکشنبه ۲۳ر۱۱ر۳٦ در خانقاه صفی علیشاه برگزارمیگردد.
فرخنده اتابکی فرد تهرانی ـ پروین ـ ضیاءالدین ـ علاءالدین وحسام‌الدین بنی‌هاشمی و خانواده‌های: بنی‌هاشمی ـ اتابکی‌فرد تهرانی ـ محمدپور ـ محمدی ـ رهبر ـ نوری ـ حاجیان ـ رخکد ـ منشی‌زاده ـ اتابکی‌راد ـ سرابی ـ شاکری‌نوری ـ کامیان ـ ابراهیمی ـ علیپور ـ صفائی تهرانی ـ صدقی ـ منعم ـ امینی ـ الهی‌وگوباسی.
آ ـ ۱٥۲۹۳

اطلاعات ـ مصیبت وارده را بخانوادههای عزادار تسلیت میدهد.

بانهایت تاسف درگذشت مرحوم افسرالملوک قاجارقوانلو همسر آقای تقی صانعی را باطلاع بستگان و دوستان محترم میرساند.
مجلس ترحیم زنانه ومردانه آنمرحومه از ساعت ۲ الی٤ بعدازظهر روز یکشنبه ۲۳ بهمن ماه جاری در خانقاه صفی‌علیشاه برگزار میشود.
خانواده‌های صانعی ـ قاجارقوانلو ـ آینه‌چیان ـ شیشه‌چی ـ میراسکندری ـ زرین‌فکر ـ رضا ـ خضری ـ طوفان ـ آزادی ـ ثلاث ـ مقربی ـ میرزائی ـ مومنی ـ فتحی ـ خواجه‌وندی ـ حاجی عباسی ـ نافعی ـ نعیمیان ـ خان‌وردی ـ شکوهی ـ شعری‌پور ـ صحرائی ـ دادنیا.
آ ـ ٤٢١٤٨

اطلاعات ـ مصیبت وارده را بخانواده‌های عزادار تسلیت میدهد.

با نهایت تاسف درگذشت مرحوم جواد ثمودی را باطلاع فامیل، دوستان و آشنایان می‌رساند. مجلس ختم مردانه وزنانه آن فقید سعید روز دوشنبه ۲٤ر۱۱ر۳٦ از ساعت ۲ الی ٤ بعد از ظهر در مسجد حاج امجد واقع در چهارراه خوش و آریانا برگزار می‌شود.
خانواده‌های ثمودی، زحمتکش، حلاجی، شاهگلدیان، توئین، معماریور، کرباسی، فیروزی، نظری، ماهریان، مجوبیان، پاشازاده، آبباز، اسدی، حسینیان، ستاری، سازور، علمدار، و هیئت متوسلین به حضرت ابوالفضل خیابان خوش.
آ ـ ٤٢١٨٤

با قلبی آکنده از غم واندوه درگذشت برادر جوانمان جواد ثمودی را باطلاع فامیل، دوستان می‌رسانیم مجلس ختم مردانه وزنانه آن‌مرحوم در روز دوشنبه ۲٤ر۱۱ر۳٦ در مسجد حاج امجد واقع در چهارراه خوش و آریانا برگزار می‌شود.
برادران داغدار ،باقر، مهدی، صادق، محمد، و علی‌ثمودی.
آ ـ ٤٢١٨٣
اطلاعات ـ مصیبت وارده را به خانواده‌های عزادار تسلیت می‌دهد.

بانهایت تاسف درگذشت مرحوم و مغفور سلالة‌الاطیاب‌جناب آقای حاج میر حسینعلی مجتبائی سلیمانی بزرگ خاندان مجتبائی رابا‌طلاع میرساند بهمین مناسبت مجلس ترحیمی روز یکشنبه ۲۳ر۱۱ر۳٦ مطابق با چهارم شهر ربیع‌الاول ۱۲۹۸ از ساعت٥ر۹ الی٥ر۱۱ در مسجد آذربایجانیها منعقد امید است شرکت‌مومنین در این مجلس ترحیم باعث تسلی خاطر بازماندگان آن مرحوم گردد.
محمد تقی‌جعفری

خانواده‌های میرمجتبی ـ میر مصطفی ـ مهندس میرمرتضی ـ دکتر میرسلیمان مجتبائی ـ سلیمانی ـ میر کاظم مجتبائی ـ برادران شکلی ـ اکبر پناهی ـ حسن نیما ـ علی پناهی ـ جلال فتاح‌پور ـ دکتر حسن برادران نخجوانی ـ دکتر عبداله برادران نخجوانی ـ دکتر سعید پناهی ـ مهندس مسعود پناهی ـ دکترنیما ـ اصغرپناهی ـ قاسم برادران نخجوانی ـ میرعلی‌اکبر مجتبائی‌فر ـ علی اکبرعلماء ـ موسوی ـ غفاری ـ سید حسین مجتبائی‌فر ـ حاج نقی‌اعلم‌الهدی ـ حاج محمدعلی وحاج عباسعلی غلامحسین‌زاده اقدم ـ حاج احمد واحدی ـ حسین‌واحمد توسلی ـ حاج حسین نقوی ـ مهندس‌رضی نقوی ـ دکتر یحیی برادران نخجوانی ـ مهندس احد صیدافکن ـ علی‌شالچی ـ محمود کرمزاده ـ اخلاقی ـ علی‌اکبر مروارید ـ رحیم گل‌افشان ـ اکبر سخاوی ـ حاج حسن فریودی ـ سید اسماعیل میرحسینی ـ حسن قربانی ـ رحیم مخبرشاهین ـ دکتر محمد رضا ادیبی ـ مهندس سعیدی ـ صادق مرادی‌فرید ـ حبیب نصرالله‌زاده ـ حسین ایریلیان ـ خانواده سعیدی.

بانهایت تاسف درگذشت مرحوم و مغفور سلالة‌الاطیاب‌جناب آقای حاج میر حسینعلی مجتبائی سلیمانی بزرگ خاندان مجتبائی را به‌اطلاع میرساند بهمین مناسبت مجلس ختمی روز یکشنبه ۲۳ر۱۱ر۳٦ مطابق باچهارم شهر ربیع‌الاول از ساعت ٥ر۹الی٥ر۱۱ صبح در مسجد آذربایجانیها منعقد میباشد شرکت مومنین دراین مجلس باعث تسلی خاطر بازماندگان آن مرحوم میگردد وضمنا مجلس ختم زنانه در همان روز از ساعت ٤الی٦ بعدازظهر درمنزل شخصی آن مرحوم واقع در خیابان سپه نرسیده به فلکه‌باغشاه جنب اداره راهنمائی ورانندگی پلاک ۹۷ منعقد است.
آ ـ ۱٥۳۱۷
اطلاعات ـ مصیبت وارده را بخانوادههای عزادار تسلیت میدهد.

بدینوسیله درگذشت نابهنگام فرزند دلبندم هوشنگ رئیسی را باطلاع دوستان و آشنایان می‌رساند. مجلس ختم مردانه د رامامزاده سید ولی واقع در بازار پاچنار از ساعت ۳تا٥ بعداز ظهر روز دوشنبه ۲۲ بهمن ماه (فردا) برگزار میشود ومجلس ختم زنانه در خیابان شانزده متری امیری ده متری علائی پلاک ۸۲ برگزار خواهد شد.
قدرت‌الله رئیسی امجد و خانواده‌های: رئیسی، والامنش، منصوری، خلیقی، میرزائی ورحمت‌الله رئیسی.
آ ـ ۱٥۳۰۳
اطلاعات ـ مصیبت وارده را به خانواده‌های عزادار تسلیت می‌دهد.

بمناسبت درگذشت بانو معصومه هدایتی هنجنی مجلس ترحیم مردانه وزنانه روز یکشنبه ۲۳ر۱۱ر۳٦ از ساعت ۱٥الی۱۷ در مسجد حضرت‌علی واقع در خیابان آذربایجان نرسیده بقصرالدشت منعقد میباشد.
خانواده‌های جمال‌پورهنجنی ـ هدایتی
آ ـ ۱٥۳۲۳

درگذشت نابهنگام فرزند وبرادر عزیزمان دکتر علی‌مشایخی را به‌اطلاع میرساند. مجلس ترحیم مردانه و زنانه آن شادروان از ساعت ۲ الی٤ بعدازظهر روز دوشنبه ۲٤ر۱۱ر۲٥۳٦ درخانقاه صفی علیشاه برگزار خواهد شد.
عبدالله مشایخی ـ اشرف مشایخی (خوش‌نویس) ـ مهناز مشایخی ـ محمد مشایخی ـ فرح(زهرا) مشایخی ـ مصطفی‌مشایخی ـ مجتبی مشایخی ـ محمود مشایخی.
آ ـ ٤٢٩٢

درگذشت نابهنگام جوان ناکام دکتر علی مشایخی راباطلاع بستگان و دوستان میرساند مجلس‌ترحیم مردانه‌وزنانه آنمرحوم از ساعت ۲ الی٤ بعدازظهر روز دوشنبه ۲٤ر۱۱ر۲٥۳٦ درخانقاه صفی علیشاه برگزار خواهد شد.
خانواده‌های: مشایخی ـ خوش‌نویس ـ صلاح‌پور ـ تشکری ـ سیمجور ـ گلستانه ـ ایمانی ـ آیتی ـ بیات ـ افشار ـ اصفهانی ـ صادقی وخانواده‌های وابسته.
آ ـ ٤٢١٩٥

بانهایت تاسف‌فوت بانو زهرا محمد علی را باطلاع می رساند مجلس ختم آن مرحومه از ساعت ۳تا٥ بعد از ظهر روز یکشنبه در مسجد حاجی امجد واقع د خیابان سپه غربی (خوش) چهارراه آریانا منعقد می‌باشد.
معصومه، محمد میوفروش (ابراهیمی) و خانواده‌های خصائلی، حریه، رجبی، معدلی وخانواده‌های وابسته.
آ ـ ۱٥۳۹۷
اطلاعات ـ مصیبت وارده را به خانواده‌های عزادار تسلیت می‌دهد.

بدینوسیله فوت مرحومه رحیمه ارشاد کریمی راباطلاع دوستان‌وخویشان می‌رساند. مجلس ترحیم‌مردانه آنمرحومه روز یکشنبه ۲۳ر۱۱ر۳٦ از ساعت ۳ الی ٥ بعد از ظهر در مسجد نوریان واقع در باغ صبا ـ سه‌راه زندان برگزار خواهد شد. مجلس ختم زنانه در منزل شخصی آن مرحومه واقع در باغ صبا خیابان مقدم ضلع شرقی منبع آب کوچه فیضی پلاک ۲٤ منعقد است.
خانواده‌های: بخشنده، ارشاد کریمی، کریمی ارشاد، اصفهانی، حسینی، سلیم‌النفس، معتمدی، رفیع‌پور، مدنی، عیوض صحرائی، آذرنیا، قندی نصرالهی.
آ ـ ٤٢٢٣٥
اطلاعات ـ مصیبت وارده را به خانواده‌های عزادار تسلیت می‌دهد.

فوت‌مرحومه مغفوره بانو نصرت احمدی پور را باطلاع دوستان و آشنایان میرساند مجلس ترحیم ان مرحومه روزجمعه ۲۱ بهمن ماه جاری در مسجد سقاخانه رفسنجان برگزارخردید.
ماشاءالله ـ مهدی ـ اسفندیار احمدی‌پور ـ خانواده‌های: احمدی‌پور ـ فاتح ـ خرم ـ ارجمندی ـ فریدونی ـ صبا ـ انصاری ـ شیخ مظفری.
آ ـ ۱۰٤۲۱
اطلاعات ـ مصیبت وارده را بخانوادههای عزادار تسلیت میدهد.

باکمال تاسف وتالم درگذشت مرحومه ثریا مکی را به‌اطلاع‌میرساند مجلس ختم آن مرحومه درتاریخ ۲۳ر۱۱ر۳٦ روز یکشنبه ساعت ۳ ـ الی ٥ بعدازظهر در مسجد تهرانویلا سه‌راه تهران ویلا منعقد می‌باشد.
رسول مکی ـ مهاجر ـ باختری
آ ـ ٤٢١٦١
اطلاعات ـ مصیبت وارده را بخانوادههای عزادار تسلیت میدهد.

باکمال تاسف وتاثر درگذشت نابهنگام عزیز از دست رفته فضل‌اله مخبری مدیر دبستان عباسی و رئیس کانون حزبرستاخیز ملت ایران شعبه ۱۲٥۳ راباطلاع فامیل و دوستان میرساند.
مجلس ترحیم آنمرحوم روز یکشنبه از ساعت ۳الی٥ بعداز ظهر ۲۳ بهمن ماه جاری در مسجد سنگی خاتم‌الانبیاء واقع‌در خیابان ری ادیب‌الممالک وروز دوشنبه ۲٤ بهمن از ساعت۳الی٥ بعدازظهر در مسجد مالک‌اشتر خیابان تهران‌نو خیابان بیمارستان بهرامی قاسم‌آباد منعقد میگردد.
خانواده‌های ـ مخبری ـ گلشن‌راد ـ ژاله ـ سلیقه ـ بصیری ـ خواجوی ـ مرجانی ـ هدایت ـ کربلائی‌حسن افشار ـ دکترمصباح مسنن ـ قاسمزاده ـ حیدری ـ مولائی ـ صحرائی ـ بقائی تاش ـ مهرابی ـ اصفهانی ـ خواروئی ـ بدر ـ شفیعی ـ مستوفی ـ کیقبادی ـ صمدی ـ روزدار ـ دکتر پشقام ـ جاذب ـ رضوی ـ صالحی ـ آزادی ومهین ـ مهشید ـ مهشاد ـ غلامعلی ـ خانبالا ـ زرین‌تاج ـ فخری ـ طاهره ـ نیره ـ مخبری.
ضمنا مراسم شب هفت روز سه‌شنبه ۲٥ر۱۱ر۳٦ در سالن شماره ۲ بهشت زهرا برگزار میگردد.
آ ـ ٤٢١٤٧
اطلاعات ـ مصیبت وارده را بخانوادههای عزادار بخصوص بازماندگان آن مرحوم تسلیت میدهد.

تسلیت

جناب آقای غلامحسین کمالی عراقی
بانهایت تاسف فوت جانگداز خواهر عزیزتان شادروان بانو زهرا فدائی را به آن جناب وکلیه بازماندگان آنمرحوم تسلیت عرض می‌نمائیم، مارا دراین غم بزرگ شریک بدانید
شمسی مشائی، مهندس علیرضا کمالی عراقی، شهلاکمالی عراقی، شیرین کمالی عراقی، شهره کمالی عراقی، جلیل‌میهن دوست، ربابه معتمدی، حسین غازی.
آ ـ ٤٢١٦٣

جناب آقای مهندس مشیرفرووبانو
مصیبت وارده را صمیمانه تسلیت میگوئیم.
مهندس نوزاد آشوری وبانو
آ ـ ۱٥۳۰۷

باکمال تاسف درگذشت حاجی علی‌اکبر عابدینی پدرهمکار گرامی جناب آقای ابراهیم عابدینی رئیس اتحادیه نمایشگاههای اتومبیل را بایشان و خانواده محترم تسلیت عرض وبقا عمر بازماندگان را از خداوند متعال مسئلت داریم.
تبریز ـ از طرف اتحادیه نمایشگاههای اتومبیل و بازرگانی ـ مهدی تقویمی
آ ـ ۱۰٤۲۰

سرکار علیه خانم نیره فتوحی
ریاست محترم انجمن پرستاران ایران
باکمال تاثر مصیبت وارده را از صمیم قلب تسلیت عرض مینمائیم.
پرستاران مرکز طبی کودکان (بیمارستان دکتر حسن‌اهوری)
آ ـ ۱٥۳۱٥

سرکار خانم ناهیدکشفی مامای بیمارستان پهلوی آمل
از طرف کارکنان بیمارستان مصیبت وارده را تسلیت‌عرض می‌نمائیم.
دکتر سهیلی ـ احمد حسینی
آ ـ ۱۰٤۲۲

جناب آقای سیروس کشوری
بانهایت تاسف فوت پدر گرامیتان را تسلیت عرض نموده خود را در غم شما شریک میدانم.
مهندس افخمی
آ ـ ٤٢١٤٢

جناب آقای سیروس کشوری
باتاسف فراوان مصیبت وارده را بجنابعالی و خانواده محترمتان تسلیت عرض نموده بقاء عمر بازماندگان را ازخداوند خواهانم.
مهندس ودادی
آ ـ ٤٢١٤١

جناب آقای سیروس کشوری
باتاسف واندوه فراوان درگذشت پدر بزرگوار وگرامیتان را به شما و خانواده محترم تسلیت میگویم برای بازماندگان‌صبر وسلامت آرزومندم.
خانوردی
آ ـ ٤٢١٤٠

سرکار خانم ساعی
مصیبت وارده را تسلیت میگوئیم.
مینو تهرانچی ومریم آموزگار
آ ـ ۱٥۲۹۱

جناب آقای محمد محمودی
مصیبت وارده را بهشما و خانواده محترمتان صمیمانه تسلیت می‌گوئیم.
علاالدین ایران (شرکت سهامی عام)
آ ـ ٤٢١٨١

سرکار خانم ژاله صوفی
مصیبت وارده را تسلیت می‌گوئیم.
دبیران و کارکنان دبیرستان گلرنگ
آ ـ ۱٥۳۱۱

جناب آقای حاج علی بسطامی
مصیبت وارده را به شما وخانواده محترم تسلیت میگویم.
حاج حسین نصرالهی وبانو
آ ـ ٤٢١٩٠

دوست ارجمند جناب آقای فضل‌الله معتمدی
در اندوه بزرگتان شریکم وبرایتان شکیبائی آرزو میکنم.
نصرت‌الله مجتبائی
آ ـ ٤٢١٨٩

سرکار خانم ربابه مهربان آئین‌دوست
بدینوسیله مصیبت وارده را از صمیم قلب تسلیت عرض نموده واز ایزد توانا دوام و بقاء عمر برای یکایک بازماندگان آرزومندیم.
طاهره حبیب‌المیان ـ مهنوش اسماعیل‌پوریان
آ ـ ٤٢٢١٩

جناب آقای محمد ناصرالدین ایوب خانزادیان
بانهایت تاسف مصیبت وارده را از صمیم قلب تسلیت عرض نموده دوام و بقاء عمر برای‌یکایک بازماندگان از خداوند آرزو مینمائیم.
سیدرضا کارائی شبستری ـ محمد خلیل‌رمضان‌پور
آ ـ ٤٢٢٢٠

آقای احسان‌الله زمردزاده ظفرپور
بدینوسیله مصیبت وارده را در نهایت تاسف تسلیت‌عرض نموده و از ایزد توانا برای یکایک فامیل محترم صبرو بردباری آرزوداریم.
محمدرضا شهیدی زاده پریوشی و بانو
آ ـ ٤٢٢٢١

سرکار خانم صدیقه بی‌بیان رزبانی‌نیا
باانده و قلبی پراز تاثر مصیبت وارده را بهما از صمیم قلب تسلیت گفته امید است ما را در غم خود شریک‌و سهیم بدانید.
طاهره آبااذیان تبریزی. مهنوش طلاکوبیان
آ ـ ٤٢٢٢٧

جناب آقای مهندس داداش‌پور گرگین میرزالیان
باکاسف وقلبی پراز اندوه مصیبت وارده را بجنابعالی‌تسلیت عرض نموده و از ایزد متعال برای کلیه وابستگان صبر جمیل آرزوداریم.
سید نصرالله گنجه‌ای لاقی ـ وستمعلی زنگیان پور
آ ـ ٤٢٢٢٣

جناب آقای هرمز حجتزاده اقلیمی
باکمال تاسف و قلبی‌اندوهناک مصیبت وارده را صمیمانه بجنابعالی تسلیت عرض نموده و از ایزدمتعال برای یکایک بازماندگان صبرشکیبائی آرزومینمائیم.
سید عبدالله کروسیانپور ـ محمدجواد زاهدنیائی
آ ـ ٤٢٢١٨

سپاسگزاری

تشکر واعتذار
از کلیه سروران ارجمند، خویشاوندان و دوستان گرامی که بالطاف کریمانه خود با مشارکت در مراسم تشییع وتدفین وشب هفت همسر و پدر مزیزمان مرحوم سرهنگ مهدی‌نخستین آصف اینجانبان را مورد مرحمت قرارداده و با ارسال تاج گلو تلگرافو نامه ودرج آگهی تسلیت در جراید ویابوسیله تلفن موجبات تسلی خاطر ما داغدیدگان را فراهم ساخته‌اند صمیمانه سپاسگزار وتشکریم واز خدای تعالی برای عموم سروران‌ارجمند بقای عمر وسلامتی و سعادت آرزو میکنیم واگر بعلت تالمات روحی سعادت تشکر حضوری دست ندهد امید عفو داریم.
زهرا نخستین آصف (ساعی) افشین ـ نوشین ـ شیرین نخستین‌آصف.
آ ـ ٤٢١٥١

در تصادف گردنه «زاغه» خرم‌آباد

۳ نفر کشته‌شدند

خرم‌آباد ـ خبرنگاراطلاعات
در تصادف یک اتومبیل سواری با یک کامیون ، در گردنه «زاغه» خرم‌آباد، سه نفر کشته شدند و دو نفر آسیب دیدند.
اتومبیل ب.ام.و ۱۸٥۳٦ تهران برانندگی « محمد گل‌محمودی» که از بروجرد به خرم‌آباد می‌آمد با کامیون ولو ۱۱٤٤٦ اهواز بهرانندگی علی رنجبر که از خرمشهر عازم تهران بود، تصادف کرد.
در اولین لحظه‌های‌حادثه «محمد گل‌محمودی» راننده اتومبیل و دبیر ریاضیات دبیرستان‌های خرم‌آباد ویک سرنشین اتومبیل بنام«صادق ادیبی» کشته شدند.
سه تن دیگر ازسرنشینان اتومبیل به اسامی « رضا کمالوند» کارمند کارخانه «پارسیلون» خرم‌آباد ، «سعید داودپور» و «ناصر بیرولوند» بسختی مجروح و به بیمارستان شیر و خورشیدسرخ خرم‌آبادمنتقل شدند که «ناصر کمالوند» در راه بیمارستان جانسپرد.
کاردان فنی علت این حادثه را سرعت زیاد و انحراف بچپ از سوی اتومبیل مب.ام.و، تشخیص داد.

سیلاب در کالیفرنیا، مردگان را از قبر بیرون آورد

لوس‌آنجلس ـ رویتر ـ توفان شدید و بارندگی مداوم در لوس‌آنجلس سبب شد که اجساد مردگان تازه دفن شده و تابوت‌ها از گورستان در نزدیکی یک تپه از دل خاک بیرون آید و میان ساکنین اطراف گورستان وحشت ایجاد کند.
براثر بارندگی مداوم و توفان کم‌نظیر ، دریایی از گل و لای به خانه‌های‌مردم حومه لوس‌آنجلس سرازیر شد. زیانهای توفان‌وسیلاب بیشتر درشمال لوس‌آنجلس حادث شد.
سخنگوی پلیس‌لوس‌آنجلس درباره حادثه بیسابقه‌بیرون آمدن اجساد و تابوت‌ها از گورهایی که براثر بارندگی شدید شسته شده بود گفت دست و پا و اعضای‌اجساد را سیلاب حاصله از بارندگی به وسط جوی‌های شهر لوس‌آنجلس آورده‌و مشاهده اعضای مردگان حادثه‌ای بود که موجب وحشت فراوان اهالی‌شمال لوس‌آنجلس گردید.

۱۷ تن مسافران هواپیما کشته شدند

واشنگتن ـ آسوشیتدپرس یک‌هواپیمای کوچک‌مسافربر دیشب هنگام برخاستن از فرودگاه ریچلند دچار سانحه شد و پس ازسقوط آتش گرفت.
گزارش‌های اولیه حاکیست که ۱۷ تن مسافران و سرنشینان هواپیما دردم کشته شدند.

«نازی» فراری‌درگذشت

سولتائو ، آلمان غربی ـ هربرت کاپلر، جنایتکار نازی در زمان جنگ که فرار او از ایتالیا منجر به یک‌جنجال بین‌المللی شد، درگذشت.
رئیس پلیس پیشین‌نازی‌ها در رم که ۷۰ سال داشت، مبتلا به سرطان معده بود، و در ۱٥ اوت سال پیش به کمک همسر ٥۳ ساله‌اش از یک بیمارستان نظامی در رم فرار کرد.

شلوار پوشیدن ملینا مرکوری درمجلس جنجال برپاکرد

آتن ـ آسوشیتدپرس ـ شلوارپوشیدن ملینامرکوری ستاره فیلم‌مشهور «یکشنبه‌ها هرگز» در پارلمان یونان جنجال بیسابقه‌ای برپاکرد. ملینا مرکوری که از مبارزان برجسته بازگشت‌دموکراسی به‌یونان‌بشمار میرود دیروز برای اولین‌بار پس‌ازانتخاب شدن به نمایندگی پارلمان با شلوار تنگ و چسبان در جلسه پارلمان حاضر شدو همین سنت شکنی باعث شد که نمایندگان سالمند پارلمان یونان بشدت به موضوع شلوار پوشیدن اولین نماینده زن پارلمان اعتراض کردند و جلسه پارلمان متشنج شد.
ملینامرکوری گفت برای اطاعت از مقررات پارلمانی از این پس اباس متناسب خواهد پوشید.

هزاران مسافر درراه ماندند

مسجد سلیمان ـ خبرنگار اطلاعات :
چرخهای یک کامیون حامل نوشابه غیرالکلی ، هنگام گذشتن از روی پل «بتوند» واقع در سی کیلومتری بین راه مسجد سلیمان و اهواز ، در کف پل فرورفت و راه اهواز ـ مسجدسلیمان بروی هزاران مسافری که قصد گذشتن از این پل را داشتند ، بسته شد .
عده‌ای از مسافران ، از طریق هفتگل و جاده ماهشهر به اهواز و دیگر شهرهای خوزستان رفتند و گروه زیادی نیز تا باز شدن راه، در دو سوی پل«بتوند» ماندند.
دیشب مهندس شفیعی فرماندار مسجد سلیمان ، مهندس مذکوری رئیس مستغلات شرکت نفت و مهندس نظریان از شرکت «پرسیزیون» در محل‌حضور یافتند و برای گشودن راه وتعمیر پل،د ستورهایی دادند.
سرانجام ساعت۱۰دیشب، پس‌از ده ساعت ، کامیون سنگین ، از پل بیرون‌کشیده شد و وسایل نقلیه به راه خود ادامه دادند.

متهم بقتل دختر ۱۴ ساله دستگیر شد

جنازه این دختر در زیر پل اهر پیدا شده بود

تبریز ـ

شرایط ارتقاء گروه کارمندان دیپلمه

از کارمندان دیپلمه وزارتخانه ها و موسسات دولتی برای دیدن دوره های آموزشی ضمن خدمت و گذرانیدن آزمون های امتحانی برای ارتقاء گروه در سال آینده فهرست تهیه میشود.

وزارتخانه ها و موسسات دولتی فهرست اسامی کارمندان دیپلمه خودرا برای برنامه ریزی جهت تشکیل کلاس های آموزش ضمن خدمت در سال آینده به سازمان امور اداری و استخدامی کشور ارسال میدارند.

سازمان امور اداری و استخدامی پس از دریافت اسامی کارمندان دیپلمه، به همکاری وزارتخانه ها و موسسات دولتی، دانشگاه ها و مدارس عالی و مرکز آموزش مدیریت دولتی، نسبت به تهیه مقدمات آموزش ضمن خدمت کارمندان دیپلمه در سطح استان ها اقدام خواهد کرد.

در اجرای این برنامه که هدف آن جایگزین کردن آموزش ضمن خدمت بجای مدرک تحصیلی دانشگاهی است، ابتداء کارمندان دیپلمه ای که مدرک تحصیلی دانشگاهی از شرایط احراز طبقات شغلی آنها حذف شده است، آموزش ضمن خدمت برای ارتقاء گروه خواهند دید همچنین در طرح حذف مدرک تحصیلی دانشگاهی از شرایط احراز مشاغلی که برای انجام وظایف آنها به داشتن مدرک تحصیلی دانشگاهی احتیاجی نیست پیش بینی شده است که برای آگاهی از میزان معلومات هریک از کارمندان متصدی این مشاغل، در مورد مسائل مربوط به وظایف شغل آنها یک سری آزمون های تستی تهیه شود.

هدف ازاین آزمایش تستی اطلاع از میزان معلومات کارمندان در زمینه انجام وظایف مربوط به شغل آنها است و کلیه سئوالات تستی این آزمون در زمینه وظایف مشاغل مورد تصدی کارمندان تهیه میشود.

تقویم اطلاعات

ساعات شرعی
استخراج دکتر ریاضی کرمانی

شنبه ـ بیست و دوم بهمن ماه ۲۵۳۶
سوم ربیع‌الاول ۱۳۹۸ ـ یازدهم فوریه ۱۹۷۸
اذان مغرب . . . ساعت ۶ و ۲۹ دقیقه
اذان صبح (فردا) . . ساعت ۵ و ۵۴ دقیقه
طلوع فتاب (فردا) . . ساعت ۷ و ۲۴ دقیقه
ظهر شرعی (فردا) . . ساعت ۱۲ و ۵۱ دقیقه
اذان مغرب (فردا) . . ساعت ۶ و ۳۰ دقیقه

اطلاعات دیپلماتیک

ایران و جنگهای سومالی و اتیوپی

بدنبال تکذیب ایران در مورد اعزام نیروی نظامی به سومالی روشن شد که عربستان و مصر هم هیچ نیروئی به سومالی نفرستاده‌اند و جنجال اعزام نیرو یک طرح تبلیغاتی اتیوپی برای توجیه هجوم و حمله به اوگادن بوده است.

وزیر اطلاعات ایران ضمن تکذیب مجدد این خبر توضیح داد که اگر «مرز های شناخته شده سومالی مورد تجاوز قرارگیرد ایران بیطرف نخواهد ماند.»

مرزهای شناخته شده ظاهرا شامل منطقه اوگادن نمیشود. آنچه در اوگادن انجام گرفت و میگیرد قیام مردم خود اوگادن است که ممکن بود و یا بعد ممکن است به سومالی ملحق شوند. کاری که در بخش دیگر از خاک اتیوپی بنام «اریتره» نیز درجریان است.

بعداز تکذیب ایران در مورد اعزام نیرو، وزیر خارجه امریکا نیز هشدار شدیدی به شوروی و اتیوپی داد و ضمن آنکه دخالت و جنگ نیروهای کوبائی را در درگیری‌های اوگادن تائید کرد، اعلام نمود اگر این دخالت ادامه یابد و یا به مرزهای شناخته شده سومالی تجاوزی انجام گیرد امریکا در سیاست عدم ارسال اسلحه به سومالی تجدید نظر خواهد کرد. بنظر آگاهان در تهران این هشدارها به احتمال زیادی مانع تجاوز اتیوپی به مرزهای شناخته شده سومالی میشود و از جانب دیگر ماموریت میانجیگری نیجریه و چند کشور آفریقائی را برای صلح و آغاز مذاکره بین سومالی و اتیوپی تقویت خواهد نمود. رادیو لندن دیشب ضمن پخش مصاحبه وزیر اطلاعات ایران درباره تکذیب اعزام نیرو به سومالی اضافه کرد، اگر ایران بخواهد اسلحه به سومالی ارسال دارد می‌تواند کمک های نظامی خیلی بیشتر و وسیع‌تر از کمک به دولت عمان را درعرض چهارساعت از راه هوا به سومالی برساند. ظاهرا این حقیقت و اینکه امریکا هم آماده تغییر سیاست و ارسال اسلحه به سومالی می‌باشد، ممکن است اتیوپی را از تجاوز بازدارد، و بجای میدان جنگ به پشت میز مذاکره و صلح بکشاند.

نتایج همکاریهای ایران و هند

روزنامه تایمز مالی دریک مقاله اساسی سفر شاهنشاه ایران را به هند مورد تفسیر قرارداد و همکاری دوکشور را بسیار با اهمیت و مکمل یکدیگر عنوان کرد.

این روزنامه می‌نویسد ایران صاحب نفت است که هند شدیدا به آن احتیاج دارد و در مقابل هند صاحب نیروهای انسانی و منابع طبیعی و بازاری وسیع است که ایران به آن نیازمند است و همکاری ایران و هند این فیازهای متقابل را برطرف خواهد ساخت.

تایمز مالی اضافه میکند «هرچند این همکاری اقتصادی هنوز با پیشنهاد شاهنشاه ایران مبنی بر تشکیل بازار مشترک آسیائی فاصله دارد ولی باز هم دارای مفاهیم و نتایج سیاسی عمیقی است زیرا این خود ایجاد کننده پل جدیدی بین خاورمیانه و آسیای جنوبی میشود و اقتصاد هر دو کشور ایران و هند را تقویت می‌کند، و وضع سیاسی و نظامی این منطقه را تغییر می‌دهد.

تایمز مالی نقش پاکستان را در این مورد از نظر خود پاکستان حیاتی میداند و به مخالفان این همکاری در پاکستان هشدار می‌دهد که «کوتاه‌بینی» بخرج ندهند «چرا که همکاری ایران و هند در هر صورت موضع پاکستان را تقویت میکند».

همین روزنامه در تفسیر دیگری پیرامون وضع اقتصادی پاکستان اطلاع میدهد «دریافت قرض ۳۰۰ میلیون دلاری که پاکستان امیدوار بود با تضمین ایران انجام شود بامشکلاتی روبرو شد. ضمنا دولت پاکستان از کشورهای غربی عضو کنسرسیوم کمک به پاکستان تقاضای تعویق مجدد بازپرداخت اقساط قروض را کرده است.

هفته قبل ایران موافقت کرد که بازپرداخت قسط ۱۷۰ میلیون دلاری طلبش به تعویق افتد.

مقررات ترافیک دگرگون میشود

رئیس راهنمائی و رانندگی تهران در یک مصاحبه اختصاصی اعلام کرد که افزایش جرائم در کاهش تخلفات رانندگی اثری ندارد و به این لحاظ تصمیم گرفته شد برای ارشاد رانندگان در جهت رعایت مقررات رانندگی برنامه‌های آموزشی وسیعی در سطوح مختلف به اجرا درآید.

وی افزود اقداماتی درجریان است تا از تعداد جرائم ۵۰۰ تومانی کم شود، این کاهش مخصوصا شامل تخلف توقف در پیاده‌رو که اینک جریمه آن ۵۰۰ تومان است خواهد شد.

در مورد قوانین مربوط به عابر پیاده رئیس راهنمائی و رانندگی گفت: چون نصب چراغ زمان‌دار برای حرکت عابرین از عرض خیابان‌هایی که این قانون درآن‌ها اجرا میشود باعث کندی حرکت وسائط نقلیه، ودرموارد راه بندانهای طولانی میشود اینک چراغهای مخصوص حرکت عابرین در این معابر ممنوع، عبور از چراغ قرمز راهنمائی، سرعت غیر مجاز، سبقت غیر مجاز، عدم رعایت حق تقدم، انحراف بچپ، انحراف براست، بدون رعایت مقررات.

تیمسار شهرستانی

جرائم مربوط به تخلفات باید در مناطق راهنمائی و رانندگی و باارائه گواهینامه پرداخت شود.

در مورد این ۷ تخلف به رانندگان نمره منفی داده میشود و براساس این نمرات، گواهینامه متخلفین بامنگنه سوراخ خواهد شد و اگر تعداد سوراخ‌ها به ۳ برسد گواهینامه راننده متخلف برای مدتی بایگانی میشود. در حال حاضر این مقررات در مورد ۴۶ تخلف رانندگی انجام میشود.

ناهماهنگی چراغها

در مورد چراغ‌های راهنمائی سرتیپ شهرستانی رئیس اداره راهنمائی و رانندگی پایتخت گفت: یکی از مشکلات کنونی ترافیک تهران ناهماهنگی زمان چراغ‌های راهنمائی است. چرا که رنگ این چراغها بدون توجه به تراکم پشت هر تقاطع رنگ عوض می‌شود و چراغها در برابر ریزش برف و باران نیز بسیار آسیب‌پذیر است. و در مواقعی حتی از کار می‌ایستد.

وی گفت: برای رفع این مشکل بزودی قرارداد نصب و بهره‌برداری از چراغهای راهنمائی کامپیوتری، که بطور هماهنگ در مسیرهای مشخص کار می‌کنند با یک شرکت خارجی بسته خواهد شد.

رنگ این نوع چراغ بانوجه به تراکم اتومبیل پشت هر تقاطع عوض می‌شود و از یک سیستم مرکزی زیر نظر مسئولان پلیس راهنمائی دستور میگیرد. بطور کلی درآینده از یک مرکز مشخص ترافیک پایتخت کنترل میشود.

در مورد امتحانات رانندگی و دشواریهای موجود در آن رئیس راهنمائی و رانندگی گفت: ترتیبی داده خواهد شد تا همه مناطق راهنمائی و رانندگی بتوانند از متقاضیان دریافت گواهینامه امتحان آئین‌نامه و شهر بعمل آورند تا هرمتقاضی بتواند برای شرکت درامتحانات رانندگی در منطقه محل سکونت خود همه امور مربوطه را انجام بدهد. این امتحانات اینک در ۳ منطقه تهران انجام میشود.

گزارش خبرنگار ما حاکی است: طرحی در راهنمائی و رانندگی در حال بررسی است تاترتیبی داده شود که جریمه دیر کرد پرداخت جرائم رانندگی تنها شامل آن تعداد ازبرگهای جریمه شود که به راننده متخلف تسلیم می‌شود.

رئیس راهنمائی و رانندگی در پایان سخنان خود افزود: مبارزه بااتومبیلهای شخصی مسافربر و نیز اتومبیلهای دودزا بطور مستمر ادامه خواهد یافت زیرا اتومبیلهای شخصی مسافربر که تعدادشان چندی‌پیش به بیش از ۱۵ هزار دستگاه رسیده بود با حرکت مداوم در سطح شهر به اندازه ۲۰۰ هزار اتومبیل شخصی خیابانها را شلوغ و متراکم می‌کردند.

چشمگیر شده و همین امر لزوم تجدید نظر در قانون عابر پیاده را اجتناب ناپذیر کرده است ولذا در صدد هستیم تا این قانون را باتقدیم لایحه‌ای به مجلس تغییر دهیم.

بررسی خبرنگار ما نشان می دهد که از زمان اجرای قانون عابر پیاده در چند خیابان تهران، منجمله خیابان های کوروش کبیر ـ پهلوی ـ فردوسی و شاهرضا عملا هیچیک از مفاد این قانون به اجرا درنیامده است، زیرا نه عابر پیاده از محل مخصوص حرکت خود عبور می کند، نه چراغ برای حرکت عابرین سبز و قرمز می شود و نه ماموران انتظامی عابرین متخلف را جریمه می‌کنند.

نحوه پرداخت جرائم

رئیس راهنمائی و رانندگی در مورد نحوه پرداخت جرائم رانندگی گفت: تصمیم گرفته شده است تا درآینده نزدیک غیر از ۷ تخلف مهم رانندگی، پرداخت جریمه بقیه تخلفات رانندگی درشعب بانکملی بلامانع باشد تا ازاین راه تسهیلاتی برای پرداخت کنندگان جرائم رانندگی فراهم شود.

تخلفاتی که جرائم آنها در شعب بانکملی دریافت نخواهد شد عبارت است از: ورود ممنوع، عبور از چراغ قرمز راهنمائی، سرعت غیر مجاز، سبقت غیر مجاز، عدم رعایت حق تقدم، انحراف بچپ، انحراف براست، بدون رعایت مقررات.

جرائم مربوط به تخلفات باید در مناطق راهنمائی و رانندگی و باارائه گواهینامه پرداخت شود.

در مورد این ۷ تخلف به رانندگان نمره منفی داده میشود و براساس این نمرات، گواهینامه متخلفین بامنگنه سوراخ خواهد شد و اگر تعداد سوراخ‌ها به ۳ برسد گواهینامه راننده متخلف برای مدتی بایگانی میشود. در حال حاضر این مقررات در مورد ۴۶ تخلف رانندگی انجام میشود.

ناهماهنگی چراغها

در مورد چراغ‌های راهنمائی سرتیپ شهرستانی رئیس اداره راهنمائی و رانندگی پایتخت گفت: یکی از مشکلات کنونی ترافیک تهران ناهماهنگی زمان چراغ‌های راهنمائی است. چرا که رنگ این چراغها بدون توجه به تراکم پشت هر تقاطع رنگ عوض می‌شود و چراغها در برابر ریزش برف و باران نیز بسیار آسیب‌پذیر است. و در مواقعی حتی از کار می‌ایستد.

وی گفت: برای رفع این مشکل بزودی قرارداد نصب و بهره‌برداری از چراغهای راهنمائی کامپیوتری، که بطور هماهنگ در مسیرهای مشخص کار می‌کنند با یک شرکت خارجی بسته خواهد شد.

رنگ این نوع چراغ بانوجه به تراکم اتومبیل پشت هر تقاطع عوض می‌شود و از یک سیستم مرکزی زیر نظر مسئولان پلیس راهنمائی دستور میگیرد. بطور کلی درآینده از یک مرکز مشخص ترافیک پایتخت کنترل میشود.

در مورد امتحانات رانندگی و دشواریهای موجود در آن رئیس راهنمائی و رانندگی گفت: ترتیبی داده خواهد شد تا همه مناطق راهنمائی و رانندگی بتوانند از متقاضیان دریافت گواهینامه امتحان آئین‌نامه و شهر بعمل آورند تا هرمتقاضی بتواند برای شرکت درامتحانات رانندگی در منطقه محل سکونت خود همه امور مربوطه را انجام بدهد. این امتحانات اینک در ۳ منطقه تهران انجام میشود.

گزارش خبرنگار ما حاکی است: طرحی در راهنمائی و رانندگی در حال بررسی است تاترتیبی داده شود که جریمه دیر کرد پرداخت جرائم رانندگی تنها شامل آن تعداد ازبرگهای جریمه شود که به راننده متخلف تسلیم می‌شود.

رئیس راهنمائی و رانندگی در پایان سخنان خود افزود: مبارزه بااتومبیلهای شخصی مسافربر و نیز اتومبیلهای دودزا بطور مستمر ادامه خواهد یافت زیرا اتومبیلهای شخصی مسافربر که تعدادشان چندی‌پیش به بیش از ۱۵ هزار دستگاه رسیده بود با حرکت مداوم در سطح شهر به اندازه ۲۰۰ هزار اتومبیل شخصی خیابانها را شلوغ و متراکم می‌کردند.

ضیافت رئیس جمهور مکزیک بافتخار والاحضرت شاهدخت شمس

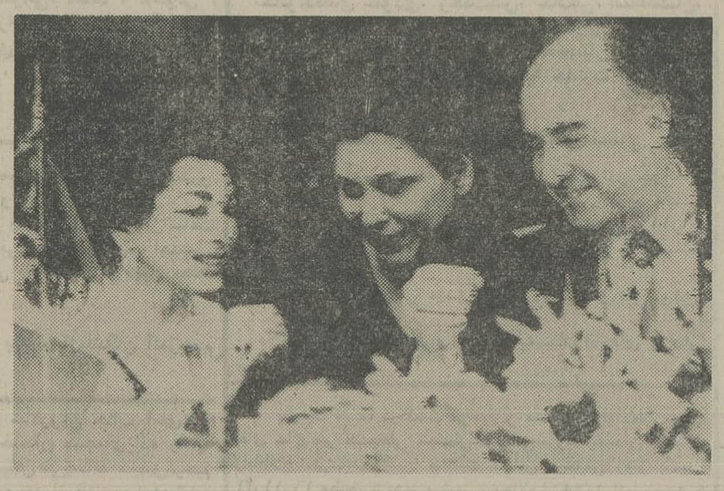
والاحضرت شاهدخت شمس پهلوی و رئیس جمهوری مکزیک در سر میز شام دیده میشوند.

والاحضرت شاهدخت شمس پهلوی که از مکزیک دیدن میکنند بعد ازظهروز پنجشنبه از بیمارستان صلیب سرخ مکزیکوسیتی بازدید کردند.

در این دیدار آقای مهرداد پهلبد وزیر فرهنگ و هنر، والاگهر شهرزاد پهلبد، آقای علی نقی سعید انصاری سفیر شاهنشاه آریامهر درمکزیکو ـ سیتی، جوزه باروسو رئیس پیشین صلیب سرخ جهانی و اعضای سفارت شاهنشاهی حضور داشتند. در پایان این بازدید عالیترین نشان صلیب سرخ مکزیک از طرف آقای «میکوئل دلاوکا» مدیرعامل صلیب سرخ مکزیکبه والاحضرت تقدیم شد. در این مراسم والاحضرت شاهدخت شمس پهلوی یک دستگاه واحدسیار به بیمارستان صلیب سرخ مکزیکو سیتی اهداء فرمودند.

گزارش رسیده همچنین حاکی است از جانب حضرت خوزه پورتیلو رئیس جمهور مکزیکو بانو ضیافتی به شام به افتخار والاحضرت شاهدخت شمس پهلوی در محل کاخ اختصاصی ریاست جمهوری مکزیک برپا شد.

دراین ضیافت مهرداد پهلبد وزیر فرهنگ و هنر ـ والاگهر شهرزاد ـ علینقی سعیدانصاری سفیر شاهنشاه آریامهر و عده‌ای از شخصیتهای کشور مکزیک و کاردار سفارت شاهنشاهی حضور داشتند.

رئیس جمهوری مکزیک ضمن ابراز احساسات صمیمانه نسبت به اعلیحضرت همایون شاهنشاه آریامهر شخصیت بارز جهانی معظم‌له را مورد ستایش قرار داد و اظهار داشت که مسافرت اخیر شاهنشاه آریامهر بمکزیک موجب توسعه روابط فیمابین و تاسیس نمایندگی در سطح سفارت در دوکشور گردیده است.

والاحضرت و همراهان بامداد امروز برای چند روز دیدار از مکزیکوسیتی به اکوپولکو و چند شهر دیگر مکزیک مسافرت خواهند کرد.

تاسیس بنیاد ملکه عالیا

بانگیزه تجلیل از خدمات علیاحضرت ملکه عالیا همسر فقید اعلیحضرت ملک حسین پادشاه اردن هاشمی همزمان با برگزاری مراسم نخستین سالمرگ او، «بنیاد ملی خدمات اجتماعی ملکه عالیا درامان گشایش یافت.

انتظار میرود با ایجاد این بنیاد که یکی از آرمانهای نوعدوستانه ملکه فقید اردن درطول زندگی وی بشمار میرفت خدمات داوطلبانه درجامعه اردن توسعه و افزایش یابد.

اعضای افتخاری بنیاد ملکه عالیا عبارتند از علیاحضرت فرح پهلوی شهبانوی ایران ـ بانو دستن همسر رئیس جمهوری فرانسه ـ بانو جهان سادات همسر رئیس جمهوری عربی مصر ـ علیاحضرت ملکه سوفیا همسر پادشاه اسپانیا ـ دوشس کنت و اعلیحضرت ساطان قابوس پادشاه عمان.

علاوه براین شخصیتها جمعی دیگر از رهبران و مقامات طراز اول کشور های عربی ازجمله اعضای این بنیاد هستند.

مصاحبه آموزگار با نماینده آسوشیتدپرس:

از سال آینده باید منتظر افزایش قیمت نفت بود

جمشید آموزگار نخست وزیر دیروز در مصاحبه‌ای با نماینده آسوشیتدپرس در تهران نظرگاه های ایران را در مورد نفت و مسئله شاخ آفریقا تشریح کرد.

نخست وزیر در باره نفت پیش‌بینی کرد که قیمت جهانی نفت تا پایان سال ۱۹۷۸ افزایش نخواهد یافت، ولی از سال آینده باید منتظر افزایش تدریجی و سالیانه قیمت نفت بود. آموزگار افزود تاخیر بیشتر در افزایش قیمت نفت از سال آینده به بعد، تنها یک افزایش نفتی دیگر را در دهه آینده اجتناب ناپذیر خواهد ساخت.

نخست وزیر در مصاحبه با آسوشیتدپرس گفت: تا اواخر دهه ۱۹۸۰ قیمت نفت شاید دو برابر قیمت های فعلی شود که افزایش یک باره این قیمت بنفع هیچکس نیست بلکه بهتر است به تدریج انجام پذیرد، مصرف کنندگان و تولید ـ کنندگان بایستی بطریقی بدور هم جمع شوند و این مسئله را مورد بررسی قرار داده ومنابع انرژی دیگری را جستجو نمایند، و قیمت ها به تدریج بالا رود.

این بنفع هردو گروه است که به آینده دور بنگرند تا این که تنها در فکر یک دوره «حکومتی» باشند.

نخست وزیر افزود: دوعامل مهم وجود دارد که موجب عدم افزایش قیمت نفت در سال جاری میشود: ـ هنوز یک حالت اشباع نفت در بازار وجود دارد وعرضه بر تقاضا نیز افزایش دارد.

ـ بهبود اقتصادی اروپای غربی هنوز به وضع مساعد نرسیده و تارسیدن به حد مطلوب راه درازی در پیش دارد.

عدم بهبود وضع اقتصادی باعث به‌وجود آمدن پانزده تا شانزده میلیون بیکار گردیده. هرنوع افزایش قیمت نفت باعث وارد شدن ضربات بیشتر به کوشش هائی که در راه بهبود اوضاع اقتصادی صورت می‌گیرد میشود و همچنین بر تعداد بیکاران می‌افزاید.

ایران در کنار عربستان

آموزگار گفت: به همین ترتیب تجدید رکود اقتصادی در غرب روی تولید کنندگان نفت و بقیه جهان سوم درعرض شش ماه اثر خواهد گذارد. ایران در گردهمائی ماه‌دسامبر اوپک که در کاراکاس تشکیل شد به‌منظور مخالفت باافزایش قیمت نفت بالاتر از حد فعلی آن، یعنی ۱۲٫۷۰ دلار برای هریشکه، به عربستان سعودی پیوست که موفق هم شد. ولی این عدم افزایش تنها برای شش‌ماه اول سال جاری می‌باشد.

آموزگار گفت: من فکرمی کنم قیمت نفت تاپایان سال ۱۹۷۸ افزایش نیابد.

نخست‌وزیر سپس افزود: تمام شدن منابع نفتی ایران و سایر کشور های خاورمیانه، بطور حیاتی این مسئله رابرای دنیای غرب مطرح مینماید که برای جانشین نمودن منابع دیگر انرژی به جای نفت شروع به تحقیق و بررسی نمایند. افزایش تدریجی، طی دهه آینده کمک خواهد نمود تا مصرف کنندگان بخصوص مصرف کنندگان بیش از حد نفت در ایالات متحده ـ متوجه شوند که نفت چیز با ارزش و منبع پرقیمتی است که بایستی حفظ شود.

افزایش قیمت نفت همچنین باعث ایجاد انگیزه‌ای برای سرمایه‌گذاری در منابع دیگر انرژی می‌گردد.

آموزگار در ادامه این مصاحبه گفت مخالفان برنامه‌های دراز مدت انرژی، با ارزش بودن ذخایر نفتی و اثرات مخربی را که تمام شدن ذخایر نفتی خاور میانه برارو پای غربی و ژاپن خواهد داشت بطور کامل حس نمی‌کنند. اگر انها درک نمایند در صورتی که اروپا هم‌اکنون از نفت محروم بشود هر ابرقدرتی میتواند بدون شلیک یک گلوله این قاره را زیر پا بگذارد آنوقت به برنامه های انرژی دراز مدت توجه بیشتری خواهند کرد. اگر اقتصاد کشورهای صنعتی به سبب دست نیافتن به انرژی دست‌خوش رکود شوند به‌همه زیان خواهد رسید، ایالات متحده حاضر خواهد بود در انزوا بسر برد.

نخست وزیر اظهار داشت ذخایر نفت ایران که میزان کنونی آن ۶۷ میلیارد بشکه است با اهنگی معادل ۲ میلیارد بشکه در سال رو به پایان می‌رود و با این سرعت ظرف ۳۲ سال کاملا تمام خواهد شد.

خود ایران هم‌اکنون روزانه نیم میلیون بشکه نفت مصرف می‌کند و مصرف محلی ان سالانه هیجده درصد افزایش می‌یابد. وی افزود که ظرف ده سال صادرات نفت به سبب‌انکه ما میزان زیادی از تولیدات‌ان را به مصرف نیازهای خودمان خواهیم رساند شروع به کاهش خواهد کرد. که این را هم‌بید در نظر بگیرید.

شاخ آفریقا

آموزگار سپس به کشمکش هائی که بین اتیوپی و سومالی در شاخ آفریقا جریان دارد اشاره نمود وفرمایش شاهنشاه آریامهر را مبنی بر این که اختلافات اتیوپی و سومالی باید از راه‌های مسالمت‌آمیز حل شود تکرار کرد و در پاسخ این پرسش که ایران چه‌کمکی به سومالی کرده است گفت ایران تاکنون برای سومالی کمک های پزشکی ارسال داشته‌است.

نخست وزیر در پایان مصاحبه خود با آسوشیتدپرس در باره بحران خاورمیانه گفت: ایران از ابتکار صلح پرزیدنت انور سادات پشتیبانی می‌کند وقصد ندارد سیاست را با فروش نفت آمیخته نماید آقای آموزگار توضیح داد همین که یک کشتی نفتکش بنادر ما را در خلیج فارس ترک کرد دیگر مقصد آن در اختیار ما نیست. مانفت را به هرکسی که خریدار آن باشد میفروشیم. ما سیاست را با نفت تواممنیکنیم.

مصاحبه وزیر اطلاعات با خبرنگاران خارجی

روزپنجشنبه جلسه‌ماهانه مصاحبه مطبوعاتی خبرنگاران خارجی مقیم تهران در وزارت اطلاعات و جهانگردی تشکیل گردید. در این جلسه خبرنگاران خارجی درباره بودجه سال آینده، برنامه ششم عمران کشور، امنیت خلیج فارس، بازار مشترک ایران، پاکستان وهند و بنگلادش و همچنین مسایل داخلی و خارجی پرسش‌هائی مطرح کردند که بتفصیل بوسیله آقای داریوش همایون وزیر اطلاعات و جهانگردی پاسخ داده شد.

بانک بین المللی ایران و ژاپن

اطلاعیه صدور سهام جدید

پیرو اطلاعیه مندرج درشماره ۱۵۴۱۴ مورخ بیست‌وششم شهریور ۲۵۳۶ این روزنامه از کلیه سهامداران محترم بانک تقاضا دارد با در دست داشتن اصل گواهینامه های سهام ده‌هزار ریالی ورسید پرداخت وجه سهام جدید که با استفاده ازحق تقدم موضوع مصوبه مجمع عمومی مورخ نوزدهم شهریور ۲۵۳۶ خریداری فرموده‌اند شخصا یا از طریق وکالت و نمایندگی، ازتاریخ اول اسفندماه ۲۵۳۶ به اداره حقوقی وامور سهامداران بانک واقع درطبقه پنجم ساختمان شماره یک ادارات مرکزی بانک (خیابان تخت ـ جمشید شماره ۵۷) مراجعه وضمن دریافت گواهینامه جدید، اوراق سهام قبلی را جهت ابطال به‌بانک مسترد فرمایند.

هیئت مدیره

شماره های جدید تلفن و تلکس دفتر وکالت و مشاوره حقوقی علی لقائی و همکاران

تلفن ۳۷۵۱۵۲ ـ ۳۷۵۱۵۱

تلکس ۲۱۳۴۰۲

سهامداران محترم سیمان کرمان

چنانچه تاکنون سودسال ۲۵۳۵ خودرا دریافت ننموده‌اید میتوانید باارائه حواله بانکی ونشان دادن اوراق سهام سود خودرا از شعبات بانک‌ملی ایران درمرکز خیابان فردوسی، در بازار، بهجت‌آباد، تجریش، یاشعبات اصلی کرمان، یزد، رفسنجان واصفهان وشیراز دریافت فرمائید. ضمنا تعدادکمی سهم برای فروش دربورس عرضه‌شده سهامدارانی که‌خودیا هریک از افراد خانواده آنهاکمتر ازپانصد سهم داشته باشند یاعلاقمندان جدید خریدسهم حداکثر تاپانصد سهم‌به قیمت هرسهم ۱۸۰۰ ریال باضافه کارمزد کارگزاراز بورس‌تهران میتوانند خریداری فرمایند. هرنوع اطلاع دیگر رااز دفتر تهران شرکت «تلفن ۳۰۲۳۰۴» یاکارخانه کرمان «۷ـ۵۰۵۴» میتوان کسب کرد.

شرکت سیمان کرمان (سهامی‌عام)

اطلاعیه شرکت تعاونی مصرف سپه

بمنظور تسهیل در زندگانی مشترکین و اهالی محترم خیابان ششم بهمن (سی متری نظامی) در فروشگاه مواد پروتئینی این شرکت غرفه سوپر و خواربار نیز دایر و دردسترس فروش خانواده ها می باشد.

ن م و ن ه

این ۵ حرف که واژهٔ زیبای «نمونه» را میسازد، از مدتی پیش توجه وکنجکاوی عمومی را برانگیخته است وهمه از هم می‌پرسند نمونه چیست؟ این پیام، سرلوحه برنامه مهم وارزشمندی است که برای نخستین بار بموقع اجرا در می‌آید ومتضمن ثمرات فردی واجتماعی است.

دوشنبه ۲۴ بهمن

شما را به آگاهی از این برنامه دعوت می‌کنیم.

توافق ایران و عربستان درباره بودجه خبرگزاری اسلامی

عبدالعزیز خوجه معاون وزارت اطلاعات عربستان سعودی باتفاق «قریشی» مدیر کل خبرگزاری اسلامی با دکتر سعادت معاون وزارت اطلاعات و جهانگردی ملاقات کرد و مذاکراتی در مورد امور مالی و طرح ها و برنامه‌های جدید خبرگزاری اسلامی بعمل آوردند.

در مذاکرات اصول بودجه سال آینده خبرگزاری اسلامی مورد بحث و مذاکره و توافق قرار گرفت. این بودجه در ماه اردیبهشت آینده به هیئت اجرائی خبرگزاری اسلامی جهت تصویب ارائه خواهد شد.

در خبرگزاری اسلامی ۴۲ کشور مسلمان عضویت دارند و نمایندگان ایران و عربستان سعودی کمیته مالی خبرگزاری اسلامی را تشکیل میدهند.

ظهر دیروز معاون وزارت اطلاعات عربستان سعودی باتفاق قریشی مدیر کل خبرگزاری اسلامی با دکتر محمود جعفریان معاون سازمان رادیو تلویزیون ملی ایران و سرپرست سازمان خبرگزاری پارس ملاقات و پیرامون ایجاد همکاری در زمینه مبادله خبر بین خبرگزاری پارس و خبرگزاری سعودی مذاکراتی انجام دادند.

تظاهرات چریکی برای اعتراض به اختناق در رم

طبق اطلاع واصله از خبرگزاری های خارجی شهر رم عصر روز شنبه پانزدهم بهمن بیک منطقه جنگ چریکی تبدیل شد. علاوه بر اجتماع حدود چهار هزار نفر جوانان افراطی چپ در یکی از میدان های مشهور قسمت مرکزی شهر بنام «ناوونا» گروه های پراکنده دیگری نیز بنا به تصمیمی که صبح شنبه در دانشگاه گرفته بودند بسوی مراکز مختلف شهر رم براه افتادند و در بسیاری از خیابانها و میدان های مختلف حوادثی بوجود آوردند که پلیس مجبور شد برای اولین بار در داخل شهر از هلیکوپتر استفاده نماید. اقدامات مذکور از طرف جنبش دانشجوئی و کمیته مبارزان رمی‌ترتیب یافته و چند گروه تروریستی دیگر که اکثر افراد گروه اخیرنقاب برچهره داشتند و همگی مسلح بودند به آنان اضافه شدند، و با ایجاد موانع جهت ممانعت از ورود پلیس بسیاری ازخیابانها را بسته و با کوکتل مولوتف و دینامیت و بنزین اتومبیل های پلیس، اتومبیل های مردم، مغازه ها مراکز سیاسی و فرهنگی را به آتش کشیدند.

علت این تظاهرات چریکی (ممنوعیت تظاهرات)، (اختناق) و آزادی یاران زندانی عنوان شده و گروه سنی کلیه جوانانی که در این عملیات شرکت داشتند میان ۱۶ تا ۲۴ سال بوده است.

اطلاعیه سازمان نظام پزشکی مرکز در مورد شرکت تعاونی مسکن پزشکان تهران

با اقداماتی که ازطرف سازمان نظام پزشکی مرکز معمول گردیدو باتشکیل مجمع عمومی، بر طبق اساسنامه شرکتهای تعاونی مسکن، اعضاء هیات‌مدیره شرکت بشرح زیر انتخاب شدند:

آقایان دکتر عبدالله علوی بسمت رئیس، دکتر محسن چوبک بسمت نایب‌رئیس، دکتر ناصرصیرفی بسمت منشی و دکتر سید ابراهیم کتابچی، دکتر علی دادگستر، دکتر حسین چهرازی و دکتر جهانگیر درویش بعنوان اعضاء اصلی و خانم دکتر مهین شادزی وآقای دکتر حسام‌الدین کیانی بسمت اعضاء علی‌البدل وآقایان دکتر محمدرضا اسدی‌نیا و دکتر محمد جهانگیر بسمت بازرسان شرکت.

در اولین جلسه هیات مدیره آقای دکتر حسین ذکاء بسمت مدیرعامل شرکت تعاونی مسکن پزشکان تهران برگزیده شدند وتشریفات ثبت قانونی شرکت انجام یافته وشرکت رسماشروع بکارکرده است.

سازمان مرکزی نظام پزشکی ایران

اطلاعیه شرکت تعاونی مسکن پزشکان تهران

با اقداماتی که ازطرف سازمان نظام پزشکی مرکز معمول گردیدو باتشکیل مجمع عمومی، بر طبق اساسنامه شرکتهای تعاونی مسکن، اعضاء هیات‌مدیره شرکت بشرح زیر انتخاب شدند:

آقایان دکتر عبدالله علوی بسمت رئیس، دکتر محسن چوبک بسمت نایب‌رئیس، دکتر ناصرصیرفی بسمت منشی و دکتر سید ابراهیم کتابچی، دکتر علی دادگستر، دکتر حسین چهرازی و دکتر جهانگیر درویش بعنوان اعضاء اصلی و خانم دکتر مهین شادزی وآقای دکتر حسام‌الدین کیانی بسمت اعضاء علی‌البدل وآقایان دکتر محمدرضا اسدی‌نیا و دکتر محمد جهانگیر بسمت بازرسان شرکت.

در اولین جلسه هیات مدیره آقای دکتر حسین ذکاء بسمت مدیرعامل شرکت تعاونی مسکن پزشکان تهران برگزیده شدند وتشریفات ثبت قانونی شرکت انجام یافته وشرکت رسماشروع بکارکرده است.

سازمان مرکزی نظام پزشکی ایران

دنیای ورزش شنبه‌ها منتشر میشود