اطلاعات

۲۰ صفحه

۱۳۰۴

یکشنبه ۲۱ مهر ماه ۱۳۴۷ . . . . . شماره ۱۲۷۱۳
. . . . . سال چهل و سوم . . . . . تکشماره ۴ ریال

مسابقات المپیک بعداز ظهر امروز آغاز میشود

نصیری قهرمان ایرانی

فردا برای تصاحب مدال طلامبارزه میکند

چیتین از شوروی و فولدی از مجارستان رقبای نصیری هستند

در صفحات ۱۶ و ۱۷

● امروز سرنوشت دو مدال طلا روشن میشود

سالروز تولد علیاحضرت شهبانو

فردا (دوشنبه) مصادف با سالروز ولادت فرخنده علیا حضرت شهبانو فرح پهلوی و آغاز سی ویکمین سال زندگی افتخار آمیز معظم‌لها است.

شهبانو فرح روز بیست‌ودوم مهر ماه سال ۱۳۱۷ در خاندانی اصیل ومیهن پرست پا بعرصه وجود نهادند وازهمان آوان‌کودکی، شایسته‌آینده‌ای بزرگ ودرخشان تحت تعلیم وپرورش قرار گرفتند . قلب شهبانو همیشه‌از احساسات انساندوستی و نوع‌پرستی سرشار بوده است . از روزی که شهبانوی گرامی افتخار همسری شاهنشاه آریامهر نصیبشان شده است لحظه‌ای از فکر مردم غافل نبوده‌اند وتمام هم معظم‌لها مصروف کمك به بهبود وضع زندگی ،بهداشت و فرهنك هموطنانشان گردیده است.

طی سالهائی که علیا حضرت‌شهبانو فرح به کانون خانواده سلطنتی‌ایران پیوسته‌اند ، فروغ‌عواطف واحساسات عالیه انسانی و منش خردمندانه و نوش بزرگوارانه معظم‌لها ، دل های مردم ایران را نیز روشنی وگرمی بخشیده و بدین مناسبت است که مردم این سرزمین برای شهبانوی گرامی خود احترام و اکرام خاص قائلند .

فردا ملت ایران آغاز سال جدیدی اززندگی پرثمروافتخارآمیز شهبانوی محبوب راجشن‌میگیرد و مااین‌فرصت را مغتنم میشماریم ولادت شهبانوی ارجمند را به خاندان جلیل سلطنتی وعموم ملت‌ایران‌تبریك میگوئیم‌وبرای معظم‌لها بقای عمر و سلامت آرزو میکنیم و توجه خوانندگان گرامی را به‌مصاحبه‌ای که‌خانم اباصلتی‌سردبیر اطلاعات بانوان با علیاحضرت شهبانو بعمل آورده وگوشه‌ای از احساسات پاك و فعالیت های خیرخواهانه و نوعدوستانه معظم‌لها را نشان میدهد جلب میکنیم . این‌مصاحبه درصفحه۷ چاپ شده است.

هنگام بازگشت شاهنشاه ازسفر پنج روزه به‌استان‌فارس، علیاحضرت شهبانو درپای‌پلکان هواپیمای‌شرکت هواپیمائی ملی ایران از شاهنشاه آریامهر استقبال کردند .

شاهنشاه به تهران بازگشتند

● در آموزشگاه خیریه‌فرح پهلوی شاهنشاه‌با کودکان یتیم گفتگو کردند

نیم ساعت بعد از ظهر امروز شاهنشاه آریا مهر در پایان دیدار شش روزه از استان فارس و بوشهر با هواپیمای شرکت هواپیمائی ملی ایران بتهران بازگشت فرمودند .

در فرودگاه مهرآبادعلیاحضرت شهبانو، آقای هویدا نخست وزیر چند تن از وزیران کابینه معاونان وزارت دربار وچندتن ازشخصیتهای نظامی لشگری‌وکشوری ازشاهنشاه استقبال کردند.

بقیه در صفحه هفدهم

مأموریت سفینه امریکا بخطر افتاد

۲ نفر از سرنشینان آپولو بیمار شدند

● کنینگهام دومین سرنشین آپولو نیز دچار سرماخوردگی شدید شد

● ایزل سومین سرنشین آپولو دچار خشگی بینی گردید

● سفینه آپولو در یك مانور بزرك تمرین نجات فضانوردان گمشده در فضا را با موفقیت کامل انجام داد

یك فرستنده ناشناس برای فضانوردان آگهی تجارتی پخش میکند ! والترشیرا برای سرماخوردگی خود از زمین کسب تکلیف کرد وباو دستور داده شدآسپرین بخورد و قطره در بینی بچکاند

در صفحات ۲ و ۱۷

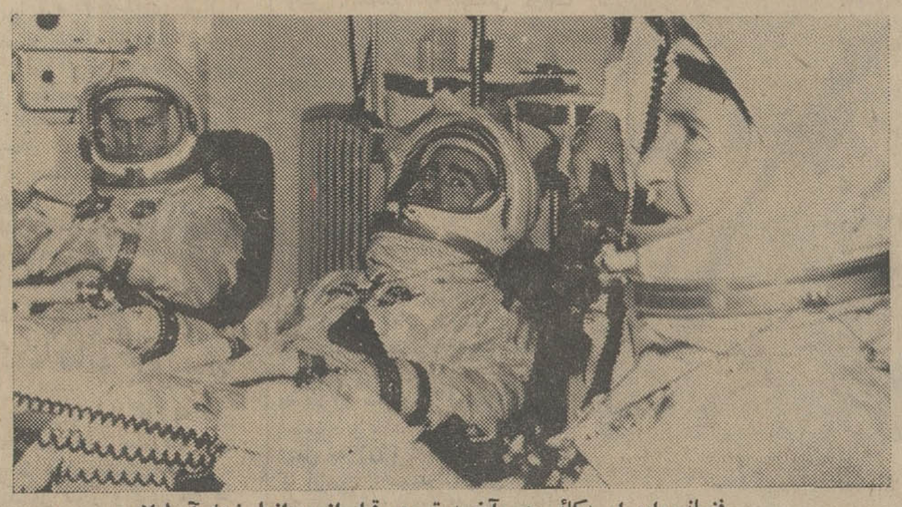

فضانوردان امریکائی در آخرین‌تمرین قبل از پروازباسفینه آپولو۷

برسر ارسال عکس‌های تلویزیونی بین«والترشیرا»ومامور برج کنترل در زمین مشاجره شدیدی‌روی داد

براثر اشکالات فنی جریان برق آپولو چندبار قطع شد

فضانوردان‌درفضا غذای گرم‌کرده و قهوه داغ صرف میکنند

غبار فضائی پنجره های شیشه را پوشانده و فضانوردان نمیتوانند بیرون را تماشا کنند

زدوخورد باقوای کودتا درپاناما

● بین طرفداران رئیس جمهوری سابق پاناما و نیروهای کودتازدوخورد های شدیدی روی داد

● روابط آمریکا و پاناما بحال تعلیق درآمد

● ارتش آمریکا در کانال پاناما بحالت آماده‌باش درآمد

درصفحه۳

۹۶ساعت تعلیمات نظامی برای زنان ودختران سپاهی تعیین شد

● سال آینده افراد بیشتری درسپاه‌دانش‌زنان‌ودختران پذیرفته میشوند

● از داوطلبان خدمت در تهران دعوت بعمل نیامده است

تا امروز ۶۰۰ نفراز داوطلبان خدمت در سپاه دانش زنان درمرکز سپاه دانش دختران در حشمتیه مشغول خدمت‌شده‌اند. برای‌دختران وزنان ۹۶ ساعت برنامه تعلیمات نظامی در نظر گرفته شده است که‌هم اکنون آنان‌مشغول فراگرفتن تعلیمات لازم شده‌اند . خانم توران آهی (خزاعی) رئیس سازمان سپاه دانش دختران‌ضمن‌اظهار این‌مطلب گفت :برنامه داختران و زنان در حال حاضر علاوه بر تعلیمات شامل سرود ورژه می‌باشد . این برنامه تا آماده شدن مرکز دختران در حشمتیه‌ادامه خواهدداشت ودختران وزنان بعد از آماده شدن مرکز حشمتیه علاوه برتعلیمات نظامی به فرا گرفتن دروس لازم خواهند پرداخت .

خانم آهی اضافه کرد که چون برنامه تعلیمات نظامی ۹۶ ساعت تعیین‌شده است‌بهمین جهت‌ساعاتی راکه آنان بطور اضافی در حال حاضر به خدمت نظامی میپردازند از این مدت کسر خواهد شد تا کلیه دروس لازم‌به‌آنان تعلیم داده شود .

● معاینه پزشکی

رئیس سازمان سپاه دانش زنان اضافه کرد که از ساعت ۲ تا ۴ بعد از ظهر امروز از دختران وزنان داوطلب خدمت در روستاها که‌فعلا در مرکز سپاه دانش دختران در حشمتیه مشغول کار شده‌اندمعاینه پزشکی بعمل خواهد آمد و افرادی که در معاینه پزشکی قبول شوند به‌خدمت سپاه دانش در می‌آیند .

خانم آهی گفت مطالعاتی که در چندروزاخیر درمورد زنان ودختران شده است نشان میدهد که روحیه آنان کاملا مساعد وآماده است با این ترتیب انتظار میرود که کلیه آنان در معاینات پزشکی موفقیت حاصل نمایند وچنانچه‌این پیش‌بینی جامعه عمل بخود بپوشد ، کلیه داوطلبان‌خدمت درروستاهادرخدمت سپاه دانش پذیرفته خواهند شد .

رئیس سازمان سپاه دانش گفت از داوطلبان خدمت در روستاها۵۰۰ نفر برای وزارت آموزش وپرورش ۴۰ نفر برای ترویج آبادانی و ۶۰ نفر برای بهداشت در نظرگرفته شده است ازاین عده ۱۰۰ نفر به عنوان ذخیره تعیین شده‌اند .

خانم آهی گفت: کلیه دیپلمه‌ها، لیسانسیه‌ها ودکترای فارغ‌التحصیل سال ۴۷ باید برای دریافت برك معافی مراجعه نمایند، باین عده که مازاد براحتیاج هستند برك معافی داده میشود ودر صورتیکه آنان‌مایل باشند میتوانند در سال آینده داوطلب‌خدمت درسپاه دانش‌دختران شوند. باامکاناتی که فراهم خواهد شد ما قادر خواهیم بود که در سالهای آینده از افراد بیشتری برای خدمت در سپاه دانش استفاده کنیم .

خانم آهی اضافه کرد که از داوطلبان خدمت در تهران تاکنون دعوتی نکرده‌ایم ولی قرار است کمیسیونی تشکیل شود تاتصمیماتی در این باره اتخاذ گردد .

تهران مرکز آسیائی هواشناسی شد

درصفحه ٤

وزیر منابع طبیعی درمراسم پرده‌برداری از لوحه پارك شهبانو فرح اعلام داشت :

سپاه‌سبز تشکیل‌شد

● این سپاه برای تسریع‌در برنامه های جنگل کاری نقاط مختلف‌کشوربوجود آمده است

● در کنار پارك جنگلی آریامهر ، یك باغ گیاه‌شناسی برای جوانان ، دانشجویان ودانش‌آموزان تشکیل میشود

● درسال جاری ۱۲ هزار هکتار از اراضی منجمله ارتفاعات‌قوچك‌جنگل‌کاری میگردد

ساعت ۹بامدادامروز پارك‌جنگلی «لویزان» طی مراسمی، بنام«شهبانو فرح» نامگذاری گردید .

در این مراسم آقای نخست‌وزیر و بانو و وزیر منابع طبیعی و بانو و عده‌ای از رجال و سناتور ها و آقای عصار معاون نخست وزیر نیز حضور داشتند .

آقای نخست وزیر و مدعوین ، قبل از شرکت در مراسم از مناطق مختلف پارك جنگلی «شهبانو فرح» که در ۷۰۰ هکتار اراضی تپه‌ماهور لویزان بوسیله وزارت منابع طبیعی احداث گردیده بازدید نمودند .

بازدید آقای نخست وزیر از پس از صدور آگهی انجام خواهد شد .

بقیه در صفحه هفدهم

جلوگیری از افزایش کرایه‌خانه در محلات اطراف عودلاجان

● در عودلاجان ۳۷ مدرسه با ۱۷ هزار دانش‌آموز وجود دارد

اولین خانه در محله عودلاجان ارزیابی شد . این خانه موقوفه‌بود و متری یکصدو پنجاه تومان‌قیمت گذاری گردید و پول آن نیز در وجه اوقاف پرداخت شد .

ارزیابی مناطق دیگر عودلاجان

در منطقه عودلاجان طبق آماری که جمع‌آوری شده روزها صدهزار و شب ها بیست هزار نفر زندگی میکنند ومقامات‌مسئول اعلام‌داشتند که‌خروج‌این افراداز محله‌عودلاجان موجب ترقی کرایه خانه در محلات مجاور خواهد شد . مشکل دیگر

بقیه در صفحه هفدهم

مرکز آمار ایران اعلام کرد :

خاله‌ها و مادربزرگها مهربان‌ترین بستگان اطفال هستند

* ده‌هزارکودك بی‌سرپرست را مادربزرگهای پدری‌و خاله ها نگهداری میکنند

مادر بزرگهای پدری وخاله ها در تهران قهرمان محبت‌و دلبستگی به بچه های بی‌سرپرست کسان‌خود هستند .این نتیجه از بررسی‌آمار مرکز آمار ایران بدست آمده است آمار نشان میدهدکه در خانواده های تهرانی بیش‌از همه خاله ها ومادر بزرگهای پدری به بچه های یتیم مانده خواهر و فرزند خود دلبستگی نشان میدهند

پس‌از این دو گروه که‌درمرتبه اول قراردارند بستگان دیگر از قبیل مادر بزرگهای مادری‌وسپس عمه ها و عموها و دائی ها قرار دارند .

آمارگران اعلام کردند که در تهران بیش‌از ده هزارکودك بی سرپرست‌وجود دارند که آنها را مادر بزرگهای پدری‌وخاله‌هانگه‌داری می کنند . تعدادی‌از این کودکان نیز پیش دائی‌هاومادر بزرگهای مادری نگاهداری می - شوند .

اگراین مهرو محبت خویشان نسبی‌نبود ،در پایتخت‌تعداد کودکان بدون سرپرست مشکلات بزرگی‌را برای‌مردم پیش می آورد و باتوجه باینکه درکلیه پرورشگاههایش از سه هزارکودك نگاهداری نمی- شوند ،اهمیت این امر و نقش خویشان روشن می شود .

کاشی

ایران

تنها

کاشی استاندارد شده

ایران

پیکان جواهرنشان

آگهی استخدام

شرکت ملی نفت ایران برای خدمت در تهران بیك نفر مترجم با مشخصات زیرنیازمند است :

۱ـ حداقل دارای دیپلم کامل متوسطه

۲ـ تبحرکامل در زبان فرانسه و آشنائی بزبان انگلیس تسلط در ترجمه‌گزارشات‌ومدارك ومکاتبات از زبانهای مزبور بفارسی و بالعکس

۳ـ سن بین ۲۵ الی ۴۰ سال

متقاضیان واجدشرایط میتوانند بادردست داشتن مدارك‌تحصیلی و سوابق کار در روزهای اداری بین ساعت ۸ الی۱۲ صبح باداره استخدام شرکت ملی نفت ایران واقع در خیابان سپهبد زاهدی ـکوچه شریف مراجعه نمایند.

آـ۴۴۰۷۸ ۱ـ۲

از صبح چهارشنبه ۲۴مهرماه

شاهکاری فروزان چون آتش فشان اثری جاویدان چون ستارگان آسمان

شعله‌اژدها

سینماسکوپ ـ رنگی

بکارگردانی : سیامك یاسمی

قابل توجه پزشکان و مدیران محترم‌داروخانه‌ها

امناسیلین ۸۰۰۰۰۰ واحدی و انواع دیگر امنارسید

شرکت سهامی ایران‌هوخست

تلفن ۹ـ۶۲۵۲۲۷

دانشکده کشاورزی رضائیه دانشجوی بیشتری‌میپذیرد

شرح در صفحه ٤

۱ـ۲ آـ۴۴۱۳۲

اطلاعیه انجمن باغبانی ایران

انجمن باغبانی ایران باطلاع عموم میرساند که روزهای‌سه‌شنبه ۲۳ و چهارشنبه ۲۴ مهرماه نمایشگاهی‌ازگل ـ میوه‌ـگل‌آرائی ووسائل باغبانی در کاخ جوانان برگزارمیشودعلاقمندان‌میتوانند از ساعت ۹ صبح تا ۸ بعدازظهر از نمایشگاه مزبور دیدن نمایند

۱ـ۲ آـ۴۴۰۶۲

سرمقاله

جنوب : سرزمین تاریکی و روشنائی !

شاهنشاه بدیدار پنج‌روزه ازفارس و بنادر جنوب خاتمه دادند وامروز عازم‌تهران شدند .

هرچه مدت این سفر کوتاه بود ، اثرش عمیق و خاطره‌اش فراموش ناشدنی است زیرا دریك برنامه فشرده شاهنشاه از کارهای تازه و پیشرفت‌های قابل ملاحظه‌ای که درین منطقه صورت گرفته است دیدن فرمودند و برای طبقات مختلف مردم از روحانیون ، اصناف ، دانشگاهیان، کارگران و کشاورزان و سایر صنوف توفیق‌آن پیدا شد که بدون واسطه پادشاه خود رازیارت وبا معظم‌له درباب مسائل زندگی و اجتماع خودشان گفتگو کنند .

درطول این‌سفر نکته‌ای که قبل‌از هرچیزو بیش‌از هرچیزبچشم میخورد استقبال گرم‌و شکوهمند مردم بوداز موکب‌همایونی . مردم فارس‌وبنادراصولا به‌جونگرمی شهره‌اندووقتی این‌خونگرمی جبلی بااحساس حق‌شناسی توام شود شور وهیجانی می‌آفریند نظیر آنچه در مسیر مسافرت اعلیحضرت بچشم میخورد .

سرزمین های جنوبی ایران ، مخصوصا همین‌منطقه‌ای که مورد بازدید شاهنشاه قرار گرفت و امروزه یکی از پایگاه های‌اصلی سیاست مستقل ملی وعرصه‌اجرای برنامه‌های وسیع آبادانی و پیشرفت بشمار می‌آید حدود دو قرن پایگاه یك سیاست غیر ایرانی و عملا از حیطه نفوذ دولت مرکزی ایران خارج بود . نسلی که آن‌روزگاران رابچشم خوددیده هنوز در ناحیه فارس وبنادر باقیست، نسلی که بخاطر دارد حکومت مرکزی ایران اگر میخواست در قلمرو امپراتوری هخامنشی و مهد تمدن‌عالمگیر باستانی ایران میخی بردیوار بکوبد میباید قبلا اجازه آنرااز کنسولگری شیراز یاپلیس جنوب«اس.پی.آر» گرفته‌باشد .نسلی که‌بخاطر دارد حکام و مامورین اداری درین منطقه از خاك ایران. اگرچه ایرانی بودند وظاهرا از طرف دولت ایران‌منصوب‌و مامور میشدند، ولی عملا از مامورین سیاسی ونظامی بیگانه اطاعت‌می‌کردند و دستور می‌گرفتند . نسلی که‌بخاطر دارد درتمام پهنه خلیج اسمی از حاکمیت ملی‌ایران برجای باقی نمانده بود واین کلمه بیشتر بیك‌شوخی شباهت داشت تا بحقیقت .

این‌نسل، نسل پدران و مادران جوانان فارسی و بوشهری و بندرعباسی و یاسوجی است‌که درکنار فرزندان خود سیمای امروزی فارس و بنادر رائین می‌بینند وآنچه را هرگز درخیالشان نمی‌گنجید عملا احساس ولمس میکنند . روزگاری را می‌بینند که درسرتاسر ساحل وسرزمین های‌جنوب پرچمی جز پرچم ایران افراشته نیست ودر زیر این پرچم، ایرانی آباد و آزاد و مترقی و مرفه و برخوردار از حاکمیت ملی سایه حمایت خودرا برسر خلیج افکنده است .

آنهاکه امروز از فارس و بنادر میگذرند وبا گذشته این سرزمین آشنائی چندانی ندارند، بی‌شك تحت‌تاثیر پیشرفت های سریع این منطقه و اجرای موفقیت‌آمیز طرحهای صنعتی، عمرانی، کشاورزی ، اصلاحات اجتماعی، درخشندگی بنادر و فرودگاه ها وشهرها، رونق بازرگانی و قدرت دریائی ایران واقع میشوند و بربائی اینهمه تحولات درود آمیخته به‌تحسین واعجاب میفرستند.

امادیگران ، آنها که فارس‌و بنادر دیروز رانیز دیده یاتاریخ گذشته این سرزمین را بتفصیل مطالعه کرده‌اند ، شاهنشاه را نه‌تنها یك‌رهبر ترقیخواه وسخت کوش درراه رفاه و عظمت‌ملت وکشور خویش ، بلکه‌یك شخصیت نجات بخش ،پادشاهی بافر- ورسالت ایزدی میشناسند و بهمین نظر در سیمای ایشان می‌نگرند وحق‌هم‌دارند .

چون آنها خوب می‌دانند همه پیشرفت هائی که در زمینه های مختلف اجتماعی واقتصادی نصیب سرزمین های جنوبی‌ایران شده فرع‌بر ثبات‌سیاسی و امنیتی‌است که امروز برآن منطقه حکومت دارد .

فارس، سرزمین تجربه‌هاست . درطول دوهزار وپانصد سال تاریخ مدون شاهنشاهی‌ایران این‌سرزمین کهن شاهد روزگاران تلخو شیرین ونشیبو فراز هابوده وهمه‌این تجارب بیك نتیجه منطقی منتهی میشود که هرگاه ایرانی قدرتمند، ایرانی متکی بخود وفارغ از نفوذبیگانه وجود داشته ویك رژیم‌ثابت با آرمانهای اصیل‌ملی این مملکت باستانی را در مقابل سیاست های توسعه طلبانه‌و متعرض ومتجاوز صیانت کرده، عوامل پیشرفت و ترقی و آبادانی بسرعت فراهم ومظاهر آن متجلی شده است‌واگر برنامه های توسعه و پیشرفت ،امروزه سریعتر و قاطعتر از هر زمان در این کشور -علی‌الخصوص در منطقه حساس وبااهمیت جنوب- صورت تحقق پیدا میکند برای اینست که ایران امروز ازثبات سیاسی ودر نتیجه امنیت مطمئن‌تر و موقعیت درخشانتری برخوردار می‌باشدواین موقعیت راملت‌ما به‌کسی جزرهبرخردمند ودلسوزخود مدیون نیست .

فارس، تاچندسال دیگر جهت برگزاری جشن های فرخنده دوهزاروپانصدمین سال بنیاد شاهنشاهی ایران آماده خواهد بود واین زمانی است که‌مردم ایران میتوانند میان دومرحله درخشان ازتاریخ سیاسی واجتماعی‌خود قیاسی قائل‌شوند وعلیرغم روزگاران تاریك، مباهی باشندکه دو نقطه درخشان تاریخ این‌سرزمین را بهم پیوسته‌اند .

نسخه از زمین

والتر شیرا به پزشکان خود اطلاع داد علیرغم‌سرما- خوردگی درجه حرارت او عادی است ، سرفه نمی کند و ناراحتی در ریه های خود احساس نمی نماید . اما بینی او آبریزش دارد و ناچار است مرتب آنرا پاك کند . پزشکان باو گفتند هرچهار ساعت یکبار دو قرص آسپرین بخورد و هر هشت ساعت یکبار یك ماده ضد اختقان برای رفع گرفتگی بینی مصرف نماید . «شیرا» قول داد دستورات پزشکان را موبمو اجرا کند .

خبر دیگر این است که نسخه‌ای‌اززمین برای‌سرما- خوردگی والتر شیرا تجویز شده و پزشکان مرکز فضائی گفتند که امکان بهبودی سریع والتر شیرا عالی است . این پزشکان گفتند که‌احتمالا «والتر شیرا» سرماخوردگی را از ایزل وکینگهام گرفته است ، زیرا آندو چند روز قبل از پرواز سرما خورده بودند . اما آندو دیگر دچار سرما خوردگی نخواهند شد زیرا برای مدتی مصونیت‌پیدا کرده‌اند .

برسرارسال‌عکس‌های‌تلویزیونی بین‌والترشیراو مامور برج‌کنترل در زمین مشاجره شدیدی‌روی داد

سفینه آپولو در یك مانور بزرك تمرین نجات فضانوردان گمشده‌در فضا را با موفقیت کامل انجام‌داد

مشاجره‌شدید فرمانده آپولو ومأمور کنترل زمین

مرکزفضائی هوستون - ۲۱ مهر-خبرگزاری‌ها- سفینه آمریکائی «آپولوی-۷» باموفقیت کامل‌بدور زمین گردش میکند ، آپولو در دومین روز گردش فضائی خود اولین ماموریت مهم خودرا که انجام یك مانور فضائی‌بود با موفقیت انجام داد . این مانور برای نجات فضانوردان گمشده در فضا ضرورت فوق‌العاده دارد .

مانور مزبور باین ترتیب انجام گرفت که یك راکت مانور روشن شد و سفینه وازد مداری شد که می‌تواند بامرحله دوم‌موشك که‌از سفینه جدا شده و سوخته‌میعاد فضائی انجام دهند .

این‌مانور چند ساعت بطول‌می- انجامد .

موتور راکت مزبور که باعث تغییر مدار شد ، توسط خود «والترشیرا» بکارانداخته شد واین اولین باراست که انسانی درفضا چنین موتوری را روشن می کند .

«شیرا» گزارش داد : شروع این مانور بسیار هیجان انگیز بود . این مانور بما امکان داد که بر سرعت فضائی خودبیفزائیم‌تابتوانیم قسمت‌دوم موشك را بگیریم .

آخرین گزارشی که به مرکز فضائی هوستون رسیده است‌حاکی است که مانور اپولو-۷با موفقیت انجام شده . هدف این مانور این بودکه دونفررا که ظاهرا در فضا گمشده‌اند نجات دهند . آنها توانستندبقسمت‌دوم‌موشك که‌درفضا سرگردان است‌و ضمن این مانور به عنوان. سفینه گمشده‌ای تلقی شده‌بود برسند و پس‌از نزدیك شدن به آن و انجام عملیات نجات از آن‌دور شوند . وقتی که به موحله‌دوم‌موشك‌نزدیك‌میشدندوالتر شیرا برای آنکه مبادا زیاده ازحد به آن نزدیك شوند و تصادم کنند، ترمزهای سفینه آپولورا بکار انداخت ، بخصوص که قسمت دوم موشك حرکات نوسانی زیادی داشت‌و خطر تصادم را از یاد می- کرد

این‌دومین میعاد فضائی است که شیرا انجام میدهد .دوسال قبل هنگامی‌که وی فرمانده جمینی- ۶ غبار گرفتگی فضائی دراین است بود ،اولین میعاد فضائی را درتاریخ انجام‌دادو سفینه خودرابه نزدیك جمینی -۷ برد .

وی‌دراین مانور توانست فاصله ۱۳۹ کیلومتری خودرا با « سفینه سرگردان» که همان قسمت دوم موشك ساتورن باشد به ۲۱ متر برساندو سپس از آن دور شود .

• غبار فضائی

فضانوردان آپولو -۷ دردومین روز پرواز خود عملا نتوانستند فضای بیرون را ببینند ، زیرادرات ریزی روی پنجره های آنهانشسته بود ویك پنجره را چنان پوشانیده بود که جز افقهای‌دور دست چیزی ازآن دیده نمیشد .

والتر شیراگزارش‌داد چیز هائی شبیه مویاکرك روی پنجره های‌ما نشسته است .ظاهرا این یك نوع غبار فضائی می‌باشد . طول این‌مو های ساخته شده از غبار در حدود یك اینچ است .

این غبار در گوشه‌های پنجره عملا بصورت برفی درآمده‌که مانع دید خارج میشود .اشکال کار این

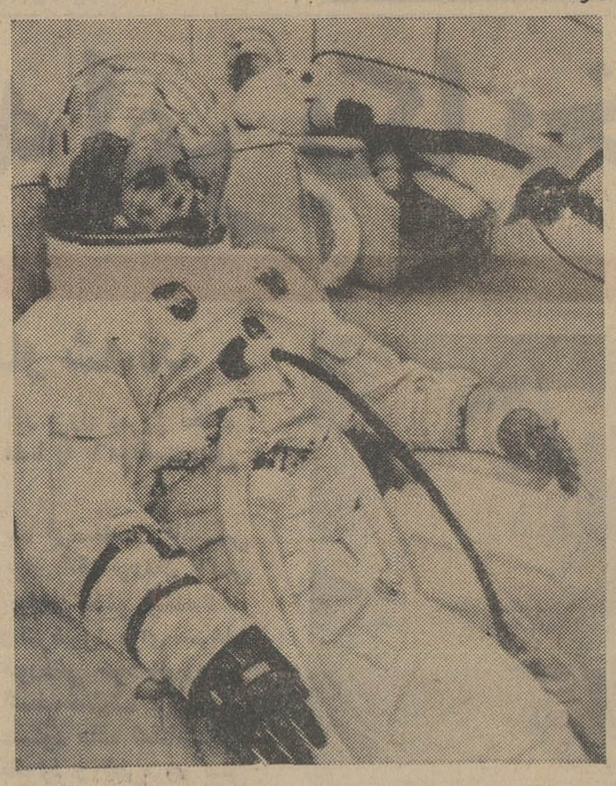

تابین سفینه «آپولو» مجهز ترین وکامل ترین کابینی است‌که تاکنون برای یك سفینه درامریکاساخته شده‌است ودر آن وسایل کامل استراحت فضانوردان تعبیه‌شده است . این عکس قبل‌ازپرواز سفینه آپولوهنگام‌آزمایش‌لباسهای‌فضائی جدید توسط فضانوردان گرفته شده‌است .

فن‌براون گفت علت این است که مسیر مدار سفینه های آپولو پیوسته اززمین‌دورترو دورترمیشود. فن براون گفت اگرچه مانور انجام شده توسط آپولو -۷ بادقت وصحت‌کامل انجام‌گرفت‌و مدت۱۰ ثانیه موتور راکت مانور سفینه‌کار خود را بخوبی انجام داد وسفینه‌را بمدار جدیدی برد ، اما این‌شروع کار است .

وی گفت‌اگر درآینده اشکالی پیش‌نیاید فضانوردان‌بایدیادبگیرند که مدتها در فضا برای رفع این اشکال دست‌وپنجه نرم کنند .

«فن‌براون» گفت در جمینی -۸ چنین اشکالی پیش آمد و برق سفینه اتصالی شدو سفینه ازکنترل خارج گردید، تنها دراثر اقدام سریع خلبان سفینه بود که‌توانست پس‌از ۶ر۵ دور بزمین باز گردد. در آن مورد این کار آسان بود زیرا زمین نزدیك بود ، اما درمورد آپولو کاربه‌این‌آسانی انجام‌نخواهد شد .

مقامات فضائی در هوستون اعلام کردند که مانور انجام شده توسط سفینه آپولو -۷ دقیق ترین مانور درسفر ۱۱روزه این سفینه بوده است که‌باموفقیت انجام‌شده است.

پیام جانسون

پیام تبریك جانسون بارادیو به فضانوردان مخابره شد ، در این پیام گفته‌شده رسیدن بماه محتاج شهامت قدرت و فداکاری است‌و شماقدم‌بزرگی‌دراین‌راه‌برداشته‌اید.

در ساعت نیم بعد ازظهر امروز (بوقت تهران)«والتر شیرا» و «کنینگهام» بخواب راحتی فرورفته بودند تنها «ایزل» مراقب کار دستگاههای سفینه بود «ایزل» در گزارش خود به ایستگاه زمینی گزارش داد که آهنك موسیقی بسیار دلچسبی بطور وضوح ازرادیو سفینه بگوشش میرسدو ازایستگاه کنترل زمین پرسید که آیا این موسیقی ازآنجا پخش میشود«ویلیام پوك» که در این هنگام با سفینه ارتباط داشت در پاسخ «ایزل» گفت از ایستگاه کنترل زمین آهنك موسیقی پخش نمی‌شود.

هنوز معلوم نیست در یك‌فاصله طولانی رادیو سفینه چگونه‌توانسته است آهنگی راکه‌از یك فرستنده رادیوئی زمینی پخش میشده است بگیرد.

«شیرا»فرمانده «آپولوی۷»امروز بعد ازظهر موقعیکه از خواب بیدار شد متوجه شد که چند اشکال کوچك درساختمان «آپولو» پدیدار گشته است.

براثر اشکالاتی که در جریان‌برق آپولو پدید آمد چندین بار برق آپولو قطع گردید.

وهمچنین دستگاه سرعت سنج آپولو چندین بار از کار افتاد .

«ایزل» جریان را فورا به‌پایگاه کیپ‌کندی مخابره نمود ولی دانشمندان فضائی امریکا در جواب او گفتند که اشکالات فوق جزئی بوده و آنقدر مهم نیستند که‌برنامه مسافرت ده روزه آپولو لغو شودویا تغییراتی در آن داده شود .

دستگاههای اندازه‌گیری فشارخون وضربان قلب تا مدتی از کارافتاده بودند ووضع مزاجی «ایزل» را به پایگاه کیپ‌کندی مخابره‌نمیکردند.

قبلا نیز در دستگاه سرد کننده آپولو اشکالی بوجود آمده بود که با ایجاد سرمای فوق‌العاده‌زیادباعث سرماخوردگی «شیرا» شده‌بود .

قهوه در فضا

باوجود اینکه غذائی که در آپولوی ۷ صرف میشود به پای غذائی‌که خانم خانه‌تهیه‌میکند نمیرسدمعهذا زیاد بدهم نیست.

از آغازپرتاب «مرکوری» تابحال در سیستم آشپزی سفینه‌های‌فضائی پیشرفت‌های مهمی‌نصیب دانشمندان فضائی گردیده است مثلا در پروازهای‌قبلی فضانوردان مجبور بودند غذائی شبیه خمیر دندان در دهان قرار داده و محکم‌نگهدارندتا از دهانشان خارج نشود ولی‌وضع‌در آپولوی ۷ غیر از این است .

این سفینه مجهز به آب گرم‌و سرد بوده و فضانوردان می‌توانند بجای غذای سرد از غذای گرم استفاده کنند.

شیرا فرمانده آپولو یك فنجان قهوه داغ درست کرد و صرف‌نمود ودر گزارش خود گفت باوجود اینکه درست کردن قهوه مشکل است ولی‌بزحمتش می‌ارزد ،«شیرا» قبل‌ازپرواز اصرار داشت که‌مقداری قهوه باخودش بفضا ببرد.

فرمانده آپولوی ۷«والتر شیرا» امروز از فرستادن پیام تلویزیونی خودداری کرد.

وی در گزارشی که به پایگاه کیپ کندی مخابره کرد خاطرنشان ساخت که در ساختمان آپولو اشکالات جزئی بوجود آمده وعلاوه برآن خود وی سرما خورده است‌و هنوز نتوانسته است غذا بخوردو

جدال در فضا

هوستون - دیروز بین «والتر شیرا» و متصدی برج کنترل سفینه در هوستون برسرارسال‌تصاویر تلویزیونی کلمات تندی ردو بدل شده است . والتر شیرا ، از اینکه دو اقدام پیش‌بینی نشده را در برنامه پرواز فضائی سفینه آپولو -۷ گنجانده‌اند عصبانی بود و بعد از آنکه مقداری بدو بیراه گفت به متصدی برج کنترل اخطار کرد که بدون هیچ بحث دیگری از ارسال تصاویر تلویزیونی خودداری خواهد کرد . این در حقیقت اولین جدال فضائی است .

جانسون مراقب است

تکزاس- پرزیدنت‌جانسون که در مزرعه خود د رتکزاس تقریبا استراحت‌میکند ،بدقت مراقب حوادث کودتای پاناماست .

سخنگوی کاخ‌سفید گفت جانسون با والت رستومشاور خود درباره‌وضع‌پاناما مذاکره کرده است .

کلاسهای شبانه‌شاهین

باهمکاری دبیران ورزیده ثبت نام‌مینماید
شاهرضا روبروی دانشگاه تلفن ۴۱۲۷۷
آ-۴۳۱۷۴

پانسیون‌کودکان انجمن فرهنگی پروین

مرباغ سی‌هزار متری‌نامنویسی می نماید تهران نوتلفن۷۸۷۷۴

کلاس‌های شبانه
برای ۱۰ داوطلبان متفرقه (طبیعی- ادبی- ریاضی)
فضیلت
خیابان امیریه نبش منیریه تلفن ۴۲۶۴۵
آ-۴۳۹۷۸

دکتر یحیی شهردار

متخصص جهاز هضم
از مسافرت اروپا مراجعت‌ومانندسابق‌صبحها باوقت‌قبلی ازبیماران پذیرائی مینماید .
خیابان باغ سپهسالار - تلفن ۳۳۷۰۳۵
۱-۶ آ-۴۳۸۳۸

گروه‌فرهنگی هدف

برای کلاس جدید کنکور ادبی وحقوق وعلوم اداری و بازرگانی و مؤسسه حسابداری که‌از ۲۵ مهرماه‌دایر میشود همه‌روزه‌ازساعت ۵ تا ۹ ثبت‌نام میکند
نشانی :خیابان شاه‌محل‌دبیرستان‌شماره ٤ هدف تلفن ٤٧٨٥٢

کلاسهای شبانه
گروه‌فرهنگی سهند

برای دوره اول‌ودوم متوسطه (طبیعی ، ریاضی، ادبی) همه روزه عصرها ثبت نام مینماید
نشانی - شماره ۱ خیابان پهلوی مقابل کاخ مرمر تلفن ٤٣٠٥٩ نشانی شماره ۲ - امیریه‌ایستگاه‌البرزاول‌میامی تلفن ٤٧٦٨٣

یادآوری
جنرال مد
درباره‌حراج عمومی

توجه واستقبال همیشگی مشتریان محترم به این موسسه درتمام فصول سال ازمحصولات ماآن اندازه باقی نمیگذارد که بتوانیم دریك حراج عمومی به معرض فروش بگذاریم و انتظار مشتریان‌گرامی خودرا برآریم .
ازطرفی خواه ناخواه در طی مدت سال از سریهای مختلف محصولات پوشاکی‌ماکم وبیش باقی میماندکه درموقع‌عرضه محصولات جدیدناچارمیشویم باقیمانده را با شکستن قیمت وفروش ارزان بمصرف برسانیم وحساب آنرابیندیم. بدین سبب هم اکنون که انواع پوشاك جدید پائیزه و زمستانی ما آماده گردیده همزمان باعرضه محصولات جدید در تمام قسمت‌های مختلف فروشگاه انواع البسه از سری های‌قبل باقیمت خیلی ارزان در دسترس عموم گذارده شده است .

برای نمونه :
در قسمت تریکوتاژ :
انواع بلوز - دامن- ژاکت- پلور
ازکرك صددرصد خالص فقط ۲۲۰ ریال
جنرال مد - کوچه برلن

زدوخورد شدید با نیروهای کودتا در پاناما

روابط امریکا و پاناما بحال تعلیق درآمد

پاناماسیتی ـ ۲۱ مهر ـ خبرگزاری ها ـ بدنبال کودتای نظامی دیروز «پاناما» آرامش ساعتهای اولیه بعد از کودتا دراین کشور بهم خوردو از دیشب بین نیروهای کودتا و طرفداران «آریاس» رئیس‌جمهوری سابق این کشور زد وخورد های خونینی آغاز شد .

دراین زد وخورد ها ، که بخصوص درنواحی جنوبی پایتخت با شدت بیشتری ادامه دارد تاکنون عده‌ای کشته و زخمی شده‌اند .

«کمیته‌انقلاب» نظامیان پاناما که روز گذشته زمام‌امور را در این کشور بایك کودتای نظامی‌بدست گرفته امروز بیانیه‌ای منتشر کرد و ضمن آن انحلال پارلمان و تعلیق کلیه آزادی های فردی را اعلام نمود. درهمین بیانیه گفته‌شده که انتخابات پارلمانی جدید بزودی در پاناما برگزار خواهد شد . کمیته انقلابی که پس از سرنگون کردن حکومت آریاس رئیس جمهورآن کشور روی کار آمده بوسیله دو سرهنگ بنامهای «خوزه‌ماریاپینی‌لا» و «بولیوارواروتیارا» رهبری میشود .

امروز در جریان تیراندازی‌های پراکنده‌ایکه در پاناما بوقوع‌پیوست عده‌ای در نقاط مختلف این شهر زخمی شدند . طبق اظهار مقامات کودتا تیراندازی کنندگان افرادی بودند که هنوز به رئیس جمهور برکنار شده پاناما وفادار هستند.

دربیانیه‌ایکه از طرف رهبران کودتا منتشر شده گفته میشود که حکومت کمیته انقلاب موقتی است وبزودی جای خود را به‌یك رژیم پارلمانی و دمکراتیك خواهد داد .

رهبران کودتا رئیس جمهور سابق پاناما را متهم به‌اعمال قدرت استبدادی کرده‌اند و رژیم وی را برای مردم و همه افسران گاردملی پاناما غیرقابل تحمل نامیده‌اند.

*** بحال تعلیق ،**

دولت آمریکا روابط خود رابا جمهوری پاناما که دیروز در آن کودتای برق‌آسائی رخ داد بحال تعلیق درآورد .

دین‌راسك وزیر خارجه آمریکا گفت مسائلی که دراثر این کودتا بوجود آمده‌مایه نگرانی عمیق‌دولت آمریکا می‌باشد .

سخنگوی وزارت‌خارجه آمریکا گفت هنوز زود است که در این باره قضاوت قطعی بعمل آید زیرا هنوز وضع«پاناما» تثبیت‌نشده‌است. مقامات آمریکائی میگویند اطلاعی از ماهیت رهبران کودتای پاناما ندارند، اما بهر حال این کودتا و کودتای «پرو» دو هفته قبل‌ضربه‌ای برتلاش های آمریکا برای تحکیم حکومت های قانونی در آمریکای لاتین می‌باشد .

دین‌راسك گفت علت نگرانی عمیق ما این است که ما روابط مفصلی با دولت پاناما داریم‌وحفاظت تنگه پاناما و کانال‌پاناما برای‌امنیت ما اهمیت حیاتی دارد . این کودتا مسلما مایه نگرانی خاطر کشور های دیگر نیمکره غربی خواهد بود .

یك سخنگوی وزارت خارجه تصریح کرد که آمریکا قصدمداخله درپاناما راندارد و پرزیدنت آریاس که حکومت ۱۱ روزه‌اش توسط کودتاچیان سرنگون شده آزاد است که به منطقه کانال، که تحت تسلط آمریکا است ، رفت‌وآمد کند .

*** آماده باش ارتش آمریکا**

بدنبال کودتای نظامی پاناما که منجر به سرنگون شدن رژیم‌یازده روزه دکتر آریاس و پناهنده شدن وی در کانال پاناما که تحت کنترل امریکا اداره میشودارتش امریکادر منطقه کانال بحال آماده‌باش درآمد .

دکتر «آریاس» که در سال‌های ۱۹۴۱ و ۱۹۵۱ نیز سمت ریاست جمهوری پاناما را عهده‌دار بوده شب قبل‌از کودتادرحالی که‌مشغول تماشا کردن یك نمایش در یکی از تئاتر های پاناما بود از وقوع کودتا اطلاع حاصل کرد و قبل از آنکه بدست دشمنان گرفتارآید به کانال پاناما پناهنده گردید. تابحال‌عده‌ای از وزرای کابینه دکتر «آریاس» بوی پیوسته‌اند .

گارد ملی پاناما بعد از کودتا فورا برنامه های رادیوئی را قطع کرد وروزنامه‌های پاناما‌ئی راتعطیل نمود .

فرودگاه بین‌المللی پاناما برای مدت سه‌ساعت به روی کلیه‌هواپیما ها بسته شده بود ولی باوساطت نمایندگان خطوط هواپیمائی بین ـ المللی دوباره آزاد شد .

جاسوس اسرائیل در عراق دستگیر شد

بغداد ـ آسوشیتد پرس ـ ۲۱ مهر ـ روزنامه النور چاپ بغداد دیروز گزارش داد که یك نفر اهل عربستان سعودی که صاحب یك سالن آرایش و زیبائی میباشد و همچنین یك نفر عراقی اخیرا باتهام جمع‌آوری اطلاعاتی درباره ارتش سوریه و تسلیم آن به اسرائیل دستگیر شده‌اند .

این دو نفر که‌اکنون چندروز از توقیفشان میگذرد بزودی دریك دادگاه نظامی باتهام جمع‌آوری اسناد و اطلاعات نظامی محاکمه خواهند شد .

طبق گزارش‌النوردونفر دستگیر شدگان‌قصدداشتند اطلاعات‌مربوط به ارتش سوریه را به وابسته‌نظامی یك سفارت خارجی تسلیم کنند .

النور نوشته است که شخص مورد اتهام بنام «محمدالهوسمایی» در عین‌حال اطلاعاتی درباره احزاب سابق عراق‌بدست‌آورده وباماموران جاسوسی امریکادر کویت نیزتماس گرفته بود .

این اطلاعات باضافه اطلاعات دیگری درباره برخی از افسران ارتش عراق طبق گزارش النور بوسیله«الهوسمایی» در اختیارمقامات اسرائیلی قرار گرفته است

آگهی شرکت تعاونی اتوبوسداران

چون شرکت تعاونی اتوبوسداران برای ایمنی هرچه بیشتر راه ها و جان مسافران و رانندگان محترم کارمندانی برای همکاری با ماموران محترم پاسگاه های پلیس راه میگمارد که هزینه سنگینی را ایجاب مینماید لذا برای کنترل عملی وتنظیم کار (دفترچه کنترل وسایل‌نقلیه) تهیه و در دسترس رانندگان محترم قرار داده است که هر یك به بهای یکصد ریال فروخته میشود که ضمنا قسمتی از هزینه جدید جبران شود از این رو به آقایان رانندگان اخطار میشود که قبل از شروع بکار هر نفر یك جلد ازاین دفتر چه ها را خریداری کنند توضیح‌این که هردفترچه در حدود سه ماه‌قابل استفاده میباشد .

شرکت تعاونی اتوبوسداران

آ ـ ۴۴۰۰۲

تهویه مطبوع رامکو

برای همه ـ حتی برای ساختمانهای قدیمی

ارزان ـ راحت ـ نقد واقساط

شرکت رامکو تلفن ۶۱۲۴۹۸

اخطار پراودا :

خاورمیانه آبستن حوادث وخیمی است

مسکو ـ یونایتدپرس ـ ۲۱ مهر ـ روزنامه پراودا اسرائیل‌رامتهم کرد که هیچگونه تمایل واقعی برای یافتن راه حلی که منجر به پایان دادن بحران منطقه عربی‌خاورمیانه گردد از خود نشان‌نمیدهد .

این روزنامه اضافه کرده که خاورمیانه آبستن حوادث وخیمی است‌وباوجود اینکه ۱۶ ماه ازجنگ اعراب و اسرائیل می گذرد این کشور هنوز از قبول تصمیماتی که درشورای امنیت ماه نوامبر سال گذشته اتخاذ گردید سرباز می‌زند .

شورای‌امنیت به اسرائیل‌اخطار کرده‌بود که سرزمین هائی‌را که در جنگ ۶روزه تصرف کرده پس بدهد ونسبت‌به حل مسالمت آمیز مسئله اعراب و اسرائیل‌تعجیل کند .

پراودا می نویسد : اباابان وزیر خارجه اسرائیل در نطقی که در اجلاسیه سازمان ملل متحد ایراد نمود خصومت جوئی اسرائیل‌رادر بیانات خود آشکار ساخت .

پراودا درپایان اضافه می ـ کند مادامی که اسرائیل ازحمایت وپشتیبانی آمریکا برخوردار است خط‌مشی فعلی‌خودرا دنبال خواهد نمود

● امیدهای تازه

دراین ضمن روزنامه واشنگتن (دیلی‌نیوز) درشماره اخیر خود نوشت که امید های تازه ای برای حل مشکل اعراب و اسرائیل بوجود آمده است .

این روزنامه افزود که از جنگ ۱۹۶۷ باین طرف اکنون بهترین موقعیت برای حل مخاصمات‌اعراب واسرائیل از طریق گفتگومذاکره بدست آمده است .

این‌روزنامه نوشته است که‌نشانه های امیدبخش برای حل و فصل اختلافات موجود بین اعراب و اسرائیل متعاقب اظهارات آبا‌ابان وزیرخارجه اسرائیل در مورد موافقت اسرائیل مذاکرات غیر مستقیم از طریق گونارياربنگ به وضوح‌به چشم می خورد .

روزنامه مزبور اضافه کرد : پیشنهاد قطعی اسرائیل درباره مشکلات موجود از قبیل مسئله آوارگان عرب ـ اماکن مقدسه وتمایل مصر برای‌اجازه دادن به اسرائیل در مورد استفاده ازکانال سوئز جملگی مویدپیدارشدن‌این «نشانه های امید بخش» است .

*** در صف دشمنان**

سخنگوی سازمان‌آزادی‌فلسطین امروز در قاهره گفت :آمریکاپس از تصمیم‌اخیر خود دایربه فروش جتهای جنگنده فانتوم به‌اسرائیل بطور اشکار در صف دشمنان مردم فلسطین و کشور های عرب قرار گرفته است . سخنگوی مذکور گفت بهمین دلیل اکنون لازم‌است که همه کشور های عرب درروابط خود با امریکا تجدید نظر کنند سخنگوی سازمان آزادی فلسطین اضافه کرد که این سازمان باید راه حلی برای بحران خاورمیانه که متضمن بازگشت مردم فلسطین به سرزمین آباءواجدادشان نباشد مخالفت خواهند کرد .

● تنها بگذارند

یك گروه ۲۰۰ نفری از رهبران عرب مناطق‌اشغالی‌امروز درحبرون اجتماع کردند و تصمیم گرفتند تلگرافی برای عمان بفرستند ودر آن از چریکهای عرب بخواهند که شهر انها را بحال خود بگذارند .

شیخ محمد علی جباری شهردار حبرون‌دراین‌جلسه‌به‌حمله کوماندو ها بانارنجك به‌بقعه‌ای در شهر حبرون که سبب زخمی‌شدن ۴۷ نفراسرائیلی شد اعتراض کرد . این اقدام سبب شده که‌اسرائیلی ها به انتقام کشیدن از اعراب‌دست بزنند وینج خانه متعلق به اعراب را منفجر کنند .دانش آموزان سه مدرسه در شهر نابلس بعنوان اعتراض علیه اقدام اسرائیل دست به اعتصاب زده‌اند .

*** ارتباط با ناتو**

هفته نامه اخبارالیوم چاپ قاهره خبرداد که امریکا یك نقشه برای ایجاد رابطه مستقیم بین ناتو و دولت اسرائیل دارد . برای این منظور دولت امریکا بادول غربی بخصوص انگلیس وارد مذاکره شده و تصمیم اخیر دولت انگلیس مبنی بر تجدید روابط‌در سیاست دریائی خود در مدیترانه‌و تصمیم آمریکا درباره‌فروش‌هواپیما های جت‌فانتوم به اسرائیل جزئی‌از این‌نقشه است

● تکذیب کرد

ملك‌حسین پادشاه اردن نوشته روزنامه ساندی تلگراف راتکذیب کرد . این روزنامه نوشته بودملك حسین قصد دارد با آزادگذاشتن کامل چریکهای عرب ، کشور خود رابه یك کشور چریکی تبدیل کند ملك حسین ضمن تکذیب این نوشته درنامه‌ای به روزنامه مزبور گفته است ما از اجرای قطعنامه شورای امنیت حمایت می کنیم و قصد تبدیل کشور خود رابه یك کشور چریکی نداریم .

کابینه کمونیستی در سوریه

بیروت ـ رویتر ـ روزنامه الجریده نوشت : انتظار میرود بزودی در سوریه کابینه جدیدی روی کار آید که نیمی از وزارتخانه های آن در دست کمونیست ها باشد . وی گفت این تصمیم توسط ژنرال صلاح جدید زیر فشار مستشاران شوروی که در ارتش سوریه‌مشغول کارند گرفته شده است . صلاح جدید قصد دارد کابینه جدیدی روی کار بیاورد که کمتر از کابینه فعلی افراطی باشد . ریاست دولت جدید با یوسف زعین خواهد بود، اما کمونیست ها نیز تلاش میکنند که در این کابینه نفوذ و قدرت بیشتری بدست بیاورند .

*** دعوت بهمکاری**

جرج تاون ـ گویان ـ بانو ایندیراگاندی نخست‌وزیر هند که‌اکنون در «گویان» بسرمیبرد ضمن نطقی کشور های درحال رشد جهان را باتحاد وهمکاری دعوت کرد . بانو گاندی گفت کشور هائی چون‌هند و «گویان» که با مسائل مشابهی روبرو هستند باید بیش از پیش دراه برقراری صلح و حسن نیت‌بین افراد بشر کوشش کنند .

*** دیدار رسمی**

کاتماندو ـ ذاکر حسین رئیس جمهوری هند برای یك دیدار رسمی پنج روزه از نپال وارد کاتماندو شد ـ درفرودگاه ازطرف‌مهماندار پادشاه‌ا نکشور مورد استقبال قرار گرفت نخستین مذاکرات سران دو کشور که‌بلافاصله‌در کاخ‌سلطنتی نپال آغاز شد . ۹۰ دقیقه طول کشید .

● دعوت بقاهره

استانبول ـ وزارت امور خارجه ترکیه اعلام داشت که جمال عبدالناصررئیس جمهوری مصر رسما از سلیمان دمیرل نخست‌وزیر ترکیه‌بقاهره دعوت کرده‌است .

دعوتنامه دیروز توسط‌سفیر کبیر مصر درآنکارا به‌نخست وزیر ترکیه تسلیم شد .

*** مذاکرات جبل‌الطارق**

جبل‌الطارق ـ یان اسمیت نخست وزیر رودزیا که روز گذشته اخطار کرده بود تنها یکبار دیگر با هارولد ویلسون نخست وزیر انگلستان ملاقات خواهد کردروش خود را اندکی تعدیل کرد و با ادامه یافتن مذاکرات موافقت نمود .

*** ترور افسر آمریکائی**

سائوپولو ـ تروریستهای برزیل که مخالف ادامه جنك ویتنام هستند یك‌سروان ارتش امریکا رادر برابر دیدگان پسر ۹ ساله‌اش بقتل رسانیدند . و باا‌تومبیل فرار کردند .

سروان امریکائی که بدست تروریستها بقتل رسید «چارلز چاندلر» نام داشت و مدتی در جنك ویتنام شرکت کرده بود. وی هنگامی که میخواست در جلو خانه‌خود از اتومبیل پیاده شود مورد حمله قرار گرفت.

در انتظار فرزند

واشنگتن ـ بانو رابرت‌کندی همسر سناتورفقید امریکادیشب برای‌معاینه به بیمارستان دانشگاه «جرج تاون» منتقل گردید

بانو کندی در انتظار یازدهمین فرزند خود بسر میبرد و یك سخنگوی خانواده کندی اظهار داشت که این اقدام «جنبه احتیاطی» داشته و ممکن است بانو کندی امروز بیمارستان‌را ترك گوید .

● عراق و لهستان

ورشو ـ خبرگزاری لهستان گزارش داد که مارشال ـ «اسپیچانسکی» رئیس جمهوری لهستان بدعوت ژنرال حسن ـ البکر رئیس‌جمهوری عراق‌وارد بغداد خواهد شد .

خبرگزاری لهستان افزودکه «اسپیچانسکی» روز ۲۳ اکتبر (اول آبان) سفر خود را در عراق آغاز میکند .

به شیوه سینماهای بزرك جهان ، «سینماامپایر» ازاین پس برنامه‌های خودرا که از میان فیلمهای ممتازسال کمپانیهای‌مختلف‌امریکائی واروپائی انتخاب شده است ، به تنهائی وبطور انحصاری نمایش خواهدداد ـ اولین برنامه

سینماامپایر

از صبح چهارشنبه ۲۴ مهرماه تقدیم می کند

تقدیم به دخترها ـ تقدیم به پسر ها ـ تقدیم به مادر ها ـ تقدیم به‌پدرها

سیدنی پواتیه در فیلم

تقدیم ... باعشق

باشرکت : جودی‌گیسون ـ سوزی‌کندال و لولو (خواننده نسل جوان)

"TO SIR, WITH LOVE"

رنگی ـ محصول کمپانی کلمبیا

COLUMBIA PICTURES

انتقادی از سرگشتگی نسل امروز ! ...
تنها و بدون معلم اجتماعی مسائل بحران جوانی را باید بگذراند ! ... به ناچار راهی را انتخاب میکندکه‌پایانش...
برای‌رزرو بلیط همه‌روزه‌به‌گیشه‌سینماامپایر مراجعه‌فرمائید

راجندراکومار در فیلم

من گناهکارم

جیمز باند ـ فلینت ـ مت‌هلم

وتمام ماموران ازیك صفری تاچند صفری‌را فراموش کنید زیرا زبردست ترین مامور بی‌صفر عالم حادثه و جاسوسی، بهمراه دسته‌ای از سکسی‌ترین ستارگان‌سینما بمیدان می‌آیدکه در کمدی ترین فیلم فصل شمارا غرق‌خنده وشادی کند ...

برنامه آینده سینماهای پولیدور

آیفل ـ کاپری ـ متروپل

رفیق شما فلیت

رنگی

باشرکت :
ریموند رویانلو
رافائل کارا
فرناندو سانچو

برنامه آینده سینماهای اونیورسال ـ الوند ـ ایران

لیدو ـ حافظ ـ نپتون ـ ژاله ـ پاسارگاد

مونت کارلو ـ شهرام (مجیدیه) و ... آستارا (تجریش)

پرونده‌ئی برای بنای ظهوری بویتمار

دکتر یون دیگم

دزد سیاه پوش

کارگردان : امیر شروان

باشرکت : جهشتی
مینا ـ خواجوی
هوشمند ـ ازهدی
نفاری

محصول استودیو میثاقیه

تهران مرکز آسیائی هواشناسی شد

● در فرودگاه مهرآباد رادار طوفان نصب میشود

* وجود لکه هائی بر روی خورشید سرمای احتمالی سختی را بوجود می‌آورد

در کنفرانس هواشناسی ژنوطرح بزرك ارتباط جهانی و طرح مراقبت جهانی هوا تصویب شد بموجب این طرح همه کشور های جهان ازنظر هوا شناسی در حکم یك واحد درآمدند .

مراکز هواشناسی

دراین کنفرانس شهر های مسکو، نیویورك ، ملبورن (استرالیا) به صورت سه مرکز اصلی هواشناسی جهانی تعیین گردیدند و تهران نیز مرکز آسیائی هواشناسی شناخته شدو اخبار هوا بوسیله مرکز مخابرات هواشناسی ایران به کشور های کویت ، پاکستان ، عربستان سعودی ، عراق، افغانستان مخابره خواهد شد .

مرکز هواشناسی ایران اخبار مربوط به هوا ، طوفان ، باد درجه حرارت و تحولات جوی را مستقیما ازمرکز هواشناسی مسکو دریافت خواهد کرد .

آنتن هفت‌شاخه

این مطالب را امروز آقای مهندس نوائی مدیر کل اداره کل هوا شناسی اعلام کرد و گفت : در فرودگاه مهرآباد آنتن هفت‌شاخه‌ای جهت گرفتن اخبار هواازاقمارنصب میشود . این آنتن دوار خواهدبود. مدیر کل هواشناسی همچنین گفت: درروی بام برج مراقبت پروازمهرآباد رادار طوفان نصب میشود و این دستگاه تادوماه آینده کار خود را شروع خواهد کرد . مدیر کل هواشناسی اظهار داشت که در نظر بود که این رادارروی قله توچال نصب شود ولی بسبب نداشتن هلی‌کوپتر و هزینه کابل کشی وانجام تعمیرات ، فعلا در مهرآباد نصب میشود تابعدا پس‌ازتکمیل تاسیسات طرح در مورد نصب رادار در روی بلندترین قله اطراف تهران اقدام شود . رادار طوفان در مهر آباد قادراست وقوع طوفان راسوای پشت کوههای البرز درسه جهت دیگر کشور اعلام نماید .

زمستان

در مورد پیش‌بینی سختی زمستان درسال جاری که چندی قبل خبر آن در اطلاعات چاپ شد ، رئیس هواشناسی گفت : ما منکروجود احساس و عکس‌العمل حیوانات در برابر نوسانات هوا نیستیم و درعین حال علم اینطور تجویز میکند که پیدایش لکه هائی روی خورشیدنیز در دگرگونی هوا موثر است .هوا شناسان امسال راسال سختی‌پیش‌بینی کرده‌اند و طبق یك پیش‌بینی سه‌ماهه احتمال ریزش سرمای‌زیاد در زمستان امسال در منطقه معتدله وجود دارد .

از اقدامات عمرانی شیروخورشید تجلیل شد

صبح امروز مجلس شورای ملی پس از یك جلسه خصوصی که سه ربع ساعت طول کشید ، جلسه علنی داشت .

ریاست این جلسه که در ساعت نه‌و پنجاه‌دقیقه رسمیت یافت با آقای عبدالله ریاضی بود .

ابتدا آقای ایلخانی‌پور نماینده کنگاور بعنوان نطق قبل از دستور به سفر علیاحضرت‌شهبانو به‌استان کرمانشاهان اشاره کرد و گفت مردم استان کرمانشاهان بیش‌ازپیش تحت تاثیر سجایا و عواطف عالیه شهبانوی نیکوکار قرار گرفته‌اندو آنچه مشاهده شد مرا موظف‌میکند که‌ترجمان‌احساسات‌پاك وبی‌آلایش مردمی باشم که قلبی‌سرشار ازمهر ومحبت نسبت به شاهنشاه وشهبانو دارند . ناطق در پایان سخنان خود از احتیاجات بخش کنگاور وصحنه و هرسین و دیگر بخش های حوزه انتخابیه خود یاد کرد و توجه‌دولت را به انجام خواسته های اهالی‌جلب نمود و گفت تاسیس دانشگاه برای استفاده اهالی استان‌های کرمانشاه و کردستان‌و فرمانداری کل‌همدان وایلام مورد استدعای اهالی این منطقه است .

*** نوراميد**

سپس آقای باقر بوشهری نماینده بوشهر گفت تشریف فرمائی شاهنشاه آریامهر به بوشهر در دل مردم این منطقه نور امید پاشید . بندر بوشهر تا قبل از صدور فرمان انقلاب شاه و مردم و پیاده نمودن برنامه های مترقیانه ،بندری متروك و ویران و فراموش شده بود ولی اکنون تمام آثار محرومیت های گذشته مرتفع شده میتوان آنرا یکی‌از مجهز ترین بنادر دانست .

ناطق گفت هنگامی که شاهنشاه از نقاط مختلف شهر و کرانه دریا و جاده اسفالته‌ای که وجود داشت بازدید میفرمودند قیافه شاهنشاه نورانی و درخشان بنظر میرسید و حکایت از رضایت خاطر خطیر ملوکانه از پیشرفت هائی که در مدت کوتاهی‌از فاصله‌مسافرت‌سال ۱۳٤۵ تاکنون انجام شده است داشت .

آقای باقر بوشهری گفت: بموازات اقدامات عمرانی که از طرف دولت و اهالی انجام شده است خدمات شیرو خورشید سرخ که تحت سرپرستی والاحضرت نیکوکار شاهدخت شمس پهلوی‌اداره میشود قابل تمجید و ستایش است . بیمارستان های مجهز و ساختمان های مدرن و عملیات راه‌سازی و عمرانی شیرو خورشید سرخ چنان چشم‌گیر و خوشنود کننده است که حتی رضایت خاطر شاهنشاه - آریامهر که در سیر ترقی‌و تکامل این کشور کمتر اقناع می شود ، راضی مینمود تا جائی که میتوان گفت جمعیت شیرو خورشید سرخ یکی از عوامل مهم ترقی و تعالی و آبادانی این بندر زیبا است .

ناطق ضمن سپاسگزاری اهالی بوشهر از الطاف و عنایت شاهنشاه میلاد علیاحضرت شهبانو راتبریك گفت .

هماهنگی نداشتند

آقای پروفسور مخبر فرهمند نماینده بهبهان در خصوص اقدامات و کمك هائی که به زلزله زدگان شده است‌سخن گفت‌و اظهارداشت من مدتی بیمارستان سیار صحرائی شیرو خورشید سرخ را در منطقه آسیب دیده زلزله اداره میکردم . باید بگویم که در اوایل دستگاه های مختلف در خدمات امدادی و درمانی باهم هماهنگی نداشتند .

*** کشاورزی**

هنگامی که مجلس وارد شور شد آقای دکتر زاهدی وزیر کشاورزی گزارشی ازاقدامات‌وزارت کشاورزی در مناطق زلزله زده و کمك هائی که به زارعین شده است قرائت کرد و گفت کمك ها بایدبراساس شناسائی احتیاجات منطقه و ارقام و اعداد باشد و ماموران وزارت کشاورزی تلاش و کوشش دارند که عملیات برای کشت پائیزه‌امسال بخوبی انجام پذیرد .

● پایان جلسه

سپس گزارش شعب قرائت گردید و اسامی هیئت‌رئیسه چهار کمیسیون دائمی مجلس که در تجدیدانتخاب برگزیده شده‌اند قرائت گردید .

در پایان آقای رهبر معاون وزارت دارائی اساسنامه شرکت سهامی چای ایران را تقدیم داشت. ساعت یازده جلسه علنی خاتمه یافت .

اطفال کلفت ها و نوکرها

دریك‌مرکز نگهداری‌میشوند

در تهران یك مرکز تربیتی برای نگاهداری اطفال کلفت ها و نوکرانی که در خانه‌ها کارمیکنند تاسیس شد و ساختمان این‌مرکز را یکی از بانوان نیکوکار تهران ساخته است .

کودکان کلفت‌ها و نوکر های تهرانی از ساعت شش صبح باین مرکز تحویل میشوند وتا ساعت هفت‌بعدازظهر در آنجا نگاهداری خواهند شد .

محل این مرکز وتعداد کودکانی که در آنجا نگاهداری خواهندشد طی یکماه آینده بوسیله آگهی باطلاع خواهد رسید .

تقویم روز - پیش بینی هوا - برنامه تلویزیونها و رادیو

تقویم اطلاعات

یکشنبه - بیست‌و یکم‌مهر ماه ۱۳٤۷ - بیستم رجب ۱۳۸۸ -سیزدهم اکتبر ۱۹٦۸

ساعات شرعی

استخراج دکتر ریاضی کرمانی

اذان صبح ساعت ٤و۳٦دقیقه

طلوع آفتاب ساعت ٦و٦ دقیقه

ظهر شرعی‌ساعت ۱۱و۵۱دقیقه

اذان مغرب ساعت۵و۳۵دقیقه

برنامه امشب

تلویزیون ایران

۱۷-۰۰ اخبار برنامه
۱۷-۰۲ کارتون
۱۷-۱۵ نقاشی کودك
۱۷-۳۰ قصه و کودك
۱۸-۰۰ کارگر
۱۸-۳۰ فیلم مستند
۱۹-۰۰ دیدگاه جهان
۱۹-۱۵ انسان های جاویدان
۱۹-۳۰ اخبار
۲۰-۰۰ موسیقی کلاسیك
۲۰-۳۰ تك مضراب
۲۱-۰۰ گوریل ها
۲۲-۰۰ اخبار
۲۲-۱۵ برنامه‌ای بمناسبت تولد شهبانو
۲۱-۳۰ در خلوت دل
۲۲-۴۰ اندیشه های روشن
۲۳-۱۵ پایان

برنامه نیمروز فردا

۱۲-۱۵ آغاز برنامه
۱۲-۱۷ نیازمندی ها
۱۲-۳۵ تعقیب
۱۳-۳۰ اخبار
۱۳-۳۵ انسان های جاویدان
۱۳-۵۰ پایان بر

برنامه امشب

تلویزیون ایران

۱۷-۰۰ صفحات درخواستی
۱۷-۳۰ تدریس زبان انگلیسی همراه با فیلم
۱۸-۰۰ کودکان (مضحك قلمی - اندرز- اطلاعات‌عمومی داستان مصور - فیلم بادپا)
۱۹-۰۰ اخبار
۱۹-۱۵ موسیقی جاز
۱۹-۳۰ برنامه علم (پژوهشی در مورد پستانداران - فیلمی از میمون‌ها -فیلمی ازکوشش های دانشمندان برای اندازه گیری قلب نهنك - فیلمی از فعالیت های‌فضائی -گفتگوئی درباره برداشت محصولات کشاورزی)
۲۰-۰۰ افسونگر
۲۰-۳۰ مشروح اخبار
۲۱-۰۰ زنگوله ها
۲۱-۳۰ زندانی (روز های خوش بازگشت)
۲۲-۳۰ درباره موسیقی
۲۳-۰۰ فیلم سرگذشت ادیسون - پایان

برنامه بامدادی‌فردا

۶-۳۰ آغاز برنامه
۶-۳۱ نیایش
۶-۳۵ ورزشی
۶-۴۵ مضحك قلمی
۷-۰۰ موسیقی ایرانی
۷-۳۰ اخبار
۷-۳۵ جمع رفیقان
۷-۵۰ خانه در زندگی
۸-۰۰ پایان

برنامه امشب

رادیو ایران

۱۸-۰۰ اخبار
۱۸-۰۳ اعلام‌برنامه بخش‌سوم
۱۸-۰٦ برنامه دهقان
۱۸-۳۰ موسیقی ایرانی
۱۹-۰۰ اخبار
۱۹-۰۳ برنامه‌اقتصادی(امروز در خدمت فردا)
۱۹-۱۵ شاخه گل
۱۹-۳۰ ارتش
۲۰-۰۰ اخبار، تفسیر داخلی
۲۰-۳۰ موسیقی ایرانی
۲۰-۵۳ آگهی های تجارتی
۲۱-۰۰ ادبیات و هنر
۲۱-۳۰ گل ها
۲۲-۰۰ داستان شب
۲۲-۳۰ موسیقی ایرانی
۲۳-۰۰ اخبار
۲۳-۰۳ موسیقی کلاسیك
۲۳-۵۹ پایان

پیش بینی هوا

هوای استان‌های آذربایجان قسمتی ابری در بعضی نقاط تمام ابری همراه با رگبارهای پراکنده ، هوای کرانه های دریای مازندران کمی ابری بتدریج قسمتی ابری همراه با بارندگی های‌پراکنده ،هوای تهران و دامنه های البرز و شهرستان های غربی کمی ، گاهی تا قسمتی ابری خواهد بود .

هوای سایر نواحی صاف گاهی غبارآلود پیش‌بینی می شود .

گرمترین نقطه در ۲٤ساعت گذشته آبادان با حداکثر ٤۰ وحداقل ۲۱ درجه،خنك ترین نقطه همدان با حداکثر ۲۵ و حداقل ۳ درجه بالای صفر وحداکثر درجه حرارت تهران ۲٦ و حداقل ۱۵ درجه بوده است .

برنامه امشب

تلویزیون آمریکا

۱۸-۰۰ خلاصه اخبار جهان
۱۸-۳۰ چهارراه
۱۹-۰۰ بحث در وزارت دفاع
۱۹-۳۰ مسابقه هوش
۲۰-۰۰ بونانزا
۲۱-۰۰ خلاصه اخبار جهان
۲۱-۰۵ کاخ هالیوود
۲۱-۵۰ فیلم سینمائی

برنامه امشب

تلویزیون ایران

۱۸-۳۰ سلام شاهنشاهی ، آغاز برنامه
۱۸-۳۲ اعلام برنامه
۱۸-۳۵ تدریس زبان فارسی برای دوره اول متوسطه
۱۹-۰۰ تدریس شیمی برای دوره اول متوسطه
۱۹-۲۵ فیلم آموزشی
۱۹-۳۵ ادبیات فارسی برای دوره دوم متوسطه
۲۰-۰۰ تدریس شیمی برای دوره دوم متوسطه
۲۰-۲۵ برنامه اداره امور تربیتی دانش آموزان
۲۰-۳۵ جبر ششم ریاضی ، جبر ومثلثات ششم طبیعی
۲۱-۰۰ تدریس علوم‌اجتماعی برای دوره دوم متوسطه
۲۱-۳۰ اعلام برنامه روز بعد، پایان

۲۱۶٤۸-۱٤،۷،٤۷

آگهی مناقصه مربوط بساختمان های اداره‌آموزش‌وپرورش شهرستان زنجان

اداره آموزش و پرورش زنجان ساختمان و تکمیل ٦باب آموزشگاه بشرح زیر :

الف- احداث یکباب دبستان ٤کلاسه درمرکز بخش حومه (زنجان). ب-تکمیل ساختمان دبیرستان امیرکبیر زنجان ج- تکمیل ساختمان دبیرستان آزرم‌زنجان د- تکمیل و تعمیر دبستان فرهنگ زنجان هـ-احداث یکباب دبستان ٤کلاسه درمرکز بخش قیدار و-احداث یکباب دبستان ٤کلاسه در مرکز بخش ابهر را طبق مشخصات ونقشه‌های موجود در دایره حسابداری باشرایط زیر بمناقصه میگذارد .

۱- پیشنهاد دهندگان باید مدارك صلاحیت فنی و اسناد خزانه بمبلغ بیست هزار ریال برای هر یك از ساختمانها ضمیمه‌پیشنهاد خود نمایند .

۲- به‌پیشنهادات فاقد اسناد خزانه و مشروط ترتیب‌اثر داده نخواهد شد .

۳- هزینه‌های ثبت‌قرارداد و پرداخت مالیات و آگهی و هرنوع عوارض دیگر که‌باین پیمان تعلق بگیرد بعهده برنده مناقصه خواهد بود .

٤- مدت تحویل ساختمان ٦ماه پس‌از تاریخ انعقاد قرارداد خواهد بود و برای هرروز تاخیر مبلغ ۱۵۰ریال جریمه بنفع‌اداره آموزش و پرورش کسر خواهدشد .

۵- سپرده نفر دوم تا انعقاد قرارداد بابرنده اول مناقصه مسترد نخواهد شد .

٦-ده درصد کل‌پیمان بمنظور حسن‌انجام کار در موقع‌پرداخت اقساط‌کسر وپرداخت آن یکسال‌پس از تحویل موقت ساختمان خواهد بود .

۷- پیشنهاد دهندگان باید بامراجعه بدایره حسابداری‌آموزش وپرورش زنجان‌وپرداخت مبلغ ۱۵۰ ریال برای هریك ازمشخصات ونقشه های ساختمان هایك نسخه از مشخصات و نقشه ساختمانها رااخذ نمودمو پس‌از مطالعه وامضاءآن ضمیمه پیشنهاد خودنماید.

۸- پیشنهاد دهندگان باید قیمت کل پیشنهادی‌خود رابرای هریك از ساختمانها بطور گلوبال باعددو با حروف تعیین و پس‌از لاك‌ومهر و حداکثر تاساعت (۱۱) روز چهارشنبه ۲٤ر۷ر٤۷ در مقابل اخذرسید بدفتر اداره آموزش و پرورش تسلیم نمایند .

۹- پیشنهادات رسیده درساعت ۱۱ر۵ صبح‌روز چهارشنبه ۲٤ر۷ر٤۷ در حضور کمیسیون ۳٪ سهم‌آموزش و پرورش‌زنجان بازو قرائت خواهدشد .

۱۰- پیشنهاد دهندگان میتوانند برای یك‌یاکلیه کار های ساختمانی پیشنهاد تنظیم و تسلیم نمایند .

۱۱- حضور پیشنهاد دهندگان در جلسه قرائت پیشنهادات آزاد است .

۱۲- کمیسیون درردیك یا کلیه پیشنهادات مختار است .

۱۳- چنانچه برنده مناقصه در ظرف سه‌روز پس از اخطار کتبی اداره آموزش و پرورش زنجان نسبت به انعقاد قرارداد اقدام ننماید سپرده او بنفع دولت ضبط وبانفر دوم قرارداد منعقد خواهد شد .

رئیس اداره آموزش و پرورش شهرستان زنجان .ایلخانی

آ-٤٤۱۱۸

دانشکده کشاورزی رضائیه دانشجوی بیشتری‌میپذیرد

بدینوسیله باطلاع داوطلبان ذخیره که اسامی آنها در زیر آمده میرساند برای نام‌نویسی تاآخر وقت اداری روز سی‌ام مهرماه بدفتر آموزش دانشکده کشاورزی رضائیه مراجعه نمایند :

۱- محمدحسین خامودچی
۲- سیدکاظم شهیدی
۳- محمدحسین وظیفه‌خواه
٤- سیدرسول سفیدگران
۵- رحمن قلی‌عاشری
٦- بیژن سعیدی
۷- محمدفلاحتی رستگار
۸- محمود سلطانی
۹- محمدبهرام‌پور بوکان
۱۰- محمدهادی محمودی
۱۱- حسن محمدی
۱۲- ناصر کلیمی‌فرزان کاشانی
۱۳- شاهرخ عباس‌زاده
۱٤- ناصر مکی
۱۵- ایلخانی امینی جبل‌کندی

رئیس دانشکده کشاورزی رضائیه - رائی

۱-۲ آ-٤٤۱۳۲

عکس‌بالا متعلق به آقای عباس اخوان‌صادقی رئیس‌موسسه دخانیات مریوان می‌باشد که از طرف رئیس هیئت‌بازرسی شاهنشاهی‌مورد تشویق وتقدیر قرار گرفته است .

آ-٤٤۰۲٦

عریضه سرگشاده

پیشگاه مبارك اعلیحضرت همایون شاهنشاه آریامهر

اعلیحضرتا در بهار سال جاری که سازمان آب منطقه‌ای تهران بیش‌از میزان ظرفیت رودخانه جاجرود از دریچه‌های سد لتیان آب خارج‌نمودند قسمتی از باغات و اراضی کشاورزی مستحدثات ساکنان قراء جاجرود و کشاورزان و باغداران و خورده‌مالکین که سیل‌های عظیم فصلی در سنوات‌متمادی گزندی به‌آنها نرسانیده بود خراب وازبین رفت و حتی درخت‌های‌ضخیم سی‌ساله به‌بالاراازدیادآب ریشه‌کن کرد و خرابیهای مختلف دیگری بوجود آورد و میلیونها تومان خسارت وارد نمود اینك که طبق اطلاعیه شماره ۱۲۷۱۱ روزنامه اطلاعات سازمان مزبور تصمیم دارد میزان آب‌خروجی ازدریاچه‌را تاحدسیصدمترمکعب در ثانیه که بمراتب بیش از دفعه قبلی است افزایش دهد کلیه کشاورزان باغداران و ساکنین این ناحیه را که گنامی جز آنکه در زیر سد و در معرض خطر عظیم هجوم آب واقع شدند ندارند مسلما از پادرخواهند آورد و به‌بلیه‌های نظیرزلزله کاخك مبتلا خواهند نمود واگر ناحیه خراسان باقهر طبیعت روبرو خسارات و مصیبت‌دیده‌است ناحیه‌جاجرود که از آبادترین‌نقاط اطراف تهران است بارویه غیرعادلانه‌ای که سازمان آب منطقه‌ای تهران درپیش گرفته است روبرو و بعزای عمومی گرفتارخواهند شد سیصدمتر مکعب آب مندرج در اطلاعیه چندین برابر از شدیدترین سیلهای فصلی بیشتر است و منطقه آبادی راتبدیل بویرانه وخرابه خواهد نمود و تجاوز برودخانه اصولا موضوع ندارد و اینست که عاجزانه استدعای بذل توجه و صدور اوامر ملوکانه را داریم که مقرر فرمایند در این تصمیم سازمان آب منطقه‌ای تهران تجدیدنظر نماید .

جان‌نثاران : محمد طاهرانخوی ، ابوالفتح افشار ، دکترحسین مینوئی ، فتحعلی رنجبر ، داود مرتضی‌قلی ، محسن مینوئی ، حسن سمیعی ، بیژن جزایری آموزگار سپاه دانش جاجرود ، یدالله‌سیری‌مامور شکارگاه سلطنتی ، خیرالله‌حبیبی ، اسدالله آبدوست ، فضل‌اله دوست محمد ، داود نقدی ، اسمعیل‌سمیعی تقی صالحی ، ابوطالب فخریان ، صحت‌علیمردانی،فتح‌اله‌میرزائی رمضان زرشکی ، عباس صالحی ، مصطفی مینوئی ، غلامعلی رحیمی مقدم ، حسن‌سمیعی ، یداله لاری ، وعده زیادی امضای دیگر

آ-۲۲۷۰۵

از امشب در سینما

گلدیس

یوسف‌آباد

خیابان محمدرضاشاه

متروگلدوین‌مایر تقدیم میکند

ترن توماس دوریس دی رابرت مورس در

وقتی چراغها خاموش شد کجا بودی؟

پاناویژن - رنگی

شروع سئانسها ۳-۵-۷

بزبان فارسی ۹ر۳۰ بزبان انگلیسی

تب طلا

یك‌وسترن داغ باشرکت

جیمز کابرن

اهدائی ظروف نسوز پیرکس فرانسه

روزهای دوشنبه ساعت ۹ بعداز ظهر

ازتلویزیون ایران کانال ۳

چی‌چی‌نو CHICHINO

(شبانه‌روزی کودك)

زیرنظر معلمین و متخصصین انگلیسی‌افتتاح شد

۱- اطفال شیرخوار تا ۱۲ سال پانسیون میشوند .
۲- کلیه اطفال تحت مراقبت های دائم بهداشتی هستند .
۳- کودکان با اصول صحیح و زیر نظر متخصصین تغذیه میشوند .
٤- عموم کودکان زبان انگلیسی می آموزند و به آن تکلم میکنند .
۵- برای کودکان فیلم های آموزنده بزبان های فارسی و انگلیسی آماده شده است .
٦- به کودکان موسیقی تعلیم داده میشود .

فقط یکبار از چی‌چی‌نو دیدن کنید .

خیابان پهلوی مقابل هتل هیلتون‌کوچه تورج تلفن ۸٤۵۰۸

۱-۵ آ-٤۲۸۵۸

کشف غار «ملاخدیجه» در آبادان

آبادان- ابوالقاسم‌ملکزاده (که مرد مقتصدی بایدباشد) ۲۰۰ تومان وجه رایج میدهد و منزل «ملاخدیجه» را بمدت یکسال شمسی اجاره میکند.

و بعد از این پیروزی‌غیر- منتظره خرسندمیشود ،خواهر و برادر همسرش را به ناهار دعوت میکند و همه از زرنگی سابقه‌دار او به حال تمجید می افتند .

و بعدسینی خوراک‌در وسط اطاق قرارمیگیرد. «ابوالقاسم ملک‌زاده» درصدر سفره و همسرش «تاج» و ٤ فرزندش «محمدعلی» ، «محمدرضا» ، «ناهید» و «مینا» بترتیب در سمت راست ومیهمانان مهین و تقی کوهزاد و سه طفل(که از ذکر نامشان بعلت طول کلام خودداری میشود) در سمت چپ ایشان می نشینند.

گفتن بسم‌الله و دست‌درازی به سفره همان و فرو ریختن زمین‌وسرنگون‌شدن دوخانوار به قعر غاری بزرگ همان.

از صدای‌ریزش وواویلای ساکنین‌جدیدغار «ملاخدیجه» همسایگان (و بلافاصله بعداز آنان) مامورین‌انتظامی‌درمحل حادثه حاضر میشوند و با فعالیت هرچه تمامتر ۱۱ نفر آنان را بالا می آورند (البته زنده) فقط کودک ۳ ساله‌ای بنام «نجات» نجات نمی یابد.

مامورین‌میروند «ملاخدیجه» را میگیرند و استنطاق که‌این غارچه بوده‌زیرمنزل مسکونی تعبیه کرده بودی ؟ و اواظهار عدم اطلاع میکند و طبعا آزاد میشود .

* مصرع : «گفت چون ارزان خری انبان خری .»

الو!مرکزجان... ترابخدا..!

دزفول - «قارقارك‌التماسی» نامیست که رندان دزفول به تلفن شهر خویش بخشیده‌اند .

خبرنگار ما می نویسد : مدتها زنك میزنیم تا مرکز تلفن جواب بدهد بعد بالتماس می افتیم که : «الو -مرکزجان، ترا بخدا مثلا نانوائی فلانجا رابده» کوره آجر پزی را میدهد «شهرداری را بده،» تلفن به حمام زنانه وصل میشود ، تا میگوئی «این چه وضعی است ؟»میگوید، «گرتو بهتر میزنی بستان بزن» .

و ما زا شنیدن این جواب منطقی غرق حیرت و لذت و سکوت میشویم .

در آبادان از دست تلفن کاری ساخته نیست

آبادان - آقای عبود احمدی دوان‌دوان آمده بود دفتر نمایندگی که آقا ترا بخدا این دو نامه را ببینید که خیلی حکایت دارد .

رسید پولی را نشان داد که به تلفنخانه آبادان مراجعه کرده و آدرس طرف را با ذکر تمام جزئیات‌داده است . پس از ۲٤ ساعت به او می گویند : شناخته نشد.

مجددا عبودخان تقاضا می کند که به آن آدرس مراجعه کنند اما «شناخته نشد» تکرار میشود .

از تلفن ناامید میشود به تلگراف روی می آورد پس‌از ۲٤ ساعت پاسخ تلگراف را دریافت میدارد .

عبودخان نتیجه میگیرد که تلگراف بهتر از تلفن است و از آنموقع تابحال در مکاتبات خود فقط می‌نویسد وزارت محترم پست‌و تلگراف «وثلفن» را از قلم می‌اندازد.

زیرا معتقد است که این «وتلفن» خیلی حالش‌خراب است .

خوب اینهم عقیده ایست .

«دزد دوچرخه» پلیس آلمان را کلافه کرد!

ازهر صد نفر آلمانی سه‌نفرشان مجرم هستند . یعنی از ۵۹ میلیون‌و ۸۷۰ هزار آلمانی حدود دو میلیون نفر در سال مرتکب جنایت وجنحه شده‌اند .

می بینید که با دیدن این جور چیز ها به مملکت خودمان باید امیدوار باشیم .این جداعجیب‌است که در یك کشور متمدن اروپائی صدی سه افرادش مرتکب جرم و جنحه میشوند .

حالا فکر کنید اگر تعدادمجرمین آلمان از این مقدار به ٦ تا ۸درصد افزایش یابدبکجامیکشید؟ واحتمال آن نیزبگفته پلیس‌خیلی زیاداست.

طبق گزارش پلیس این افزایش ناشی از ازدیاد وسائل موتوری و رکود اقتصادی اخیر آلمان غربی است .

بازهم جای امیدواری است که از این تعداد مجرم ازهر صد نفر ۹۰ نفرشان دستگیر می شوند که بیشتر آنها راقاتلین‌و دزدان‌تشکیل میدهند و در این بین دوچرخه‌دزد ها و ماشین دزد ها رقم مهمی را بخصوص در شهر های متوسط‌دارا هستند .

سن اکثر این دزد ها زیر ۲۱ سال است و روز بروز هم برتعداد آنها اضافه میشود . بطوری که در چند ساله اخیر به نسبت ۲ر۳درصد افزایش یافته است واین امر نیز ناشی از ازدیاد تعداد کودکان نامشروع میباشد .

مطبوعات جهان

در پاریس طلا «بارید» !

بعدازظهر شنبه در خیابانهای پاریس شمش طلا می‌باریدو بی‌گمان چند نفری از پاریسی‌ها که سرراه خود با این شمش‌های طلابرخورد کردند از این باران طلا نصیبی برده‌اند.

جریان ماجری از اینقرار است که یك مامور بورس‌چند بسته قیمتی حاوی شمش طلابا یك کامیون کوچك حمل‌میکرد.

وسط راه کیسه‌های محتوی شمش‌های طلا براثر سنگینی آنها سوراخ شد و شمشها یکی پس از دیگری کف خیابان‌ریخت.

مامور بورس وقتی به مقصد میرسد اثری از شمش‌های‌طلا نمی‌بیند وبیدرنك مراتب را به پلیس اطلاع میدهد ولی تا این ساعت از شمش‌های گمشده اثری بدست نیامده است.

«مطبوعات جهان»

آگهی مزایده

سازمان چای وزارت تولیدات کشاورزی و مواد مصرفی حدود ۱۲۵۰۰۰ کیلو ضایعات چای‌را از طریق مزایده به فروش می رساند پیشنهادات تاساعت ۹ صبح روز یکشنبه دوازدهم آبانماه ٤۷ قبول و در ساعت ده صبح همانروز باز و قرائت می شود طالبین بایستی برای اخذ شرایط مزایده بدفتر اداره حسابداری سازمان چای واقع در طبقه چهارم کاخ وزارت‌اقتصاد مراجعه نمایند . م الف ۵۱٤۷

سازمان چای

۲_۱ آ_٤۳۸۲۰

آگهی انجمن بهداری بندرپهلوی

انجمن بهداری بندر پهلوی بیکنفر پزشك عمومی نگهبان برای بیمارستان محمد رضاشاه پهلوی از ساعت ۲ بعد از ظهر تا ۷و نیم صبح‌روز بعداحتیاج دارد و باحقوق مکفی‌استخدام‌می نماید داوطلبان بدفتر بهداری بندر پهلوی رجوع فرمایند .

رئیس اداره بهداری بندر پهلوی - دکتر لطفی

دیوارهای گلی تبریز در خدمت استاندارد!

تبریز - کارخانه های «سبزه - پاك کنی» آذربایجان معلوم نیست روی‌چه‌اصلی دربسته‌بندی‌محصولات دقت نمی کنند و دل مشتریان خوش‌ذوق «خارجی» را بدست نمی آورند ؟

«استاندارد» آذربایجان که ازاین مساله دل پرخونی دارد اخیرا دل بدریا زده و دیوار های کاه‌گلی را به آفیش و تابلوی اعلانات بدل کرده است .

دیوار های کاه‌گلی اطراف‌جاده مراغه ، حامل این پیام ها هستند : «باتهیه چادر سبزه خود رااز گزند باران مصون دارید .» (خوش‌بحال سبزه های با حجاب!) و یا :«انگور های نارس ، دانه‌دار والوان(مقصود تکنی کالر است.) جهت تهیه سبزه مناسب نیست »

و یا : «وجودمواد خارجی ازقبیل خاك، شن ، ساقه ، چوب (که‌معلوم نیست چه چوبی) در سبزه ازارزش آن میکاهد .»مسافرین که‌باسرعت از درون اینهمه تبلیغات میگذرند ممکنست این حرف‌هارا قبول کنند.

* اما «سبزه سازان» منتظراولین باران‌هستند که‌این کلمات‌گوهربار را بشوید و خلق‌الله را از نصایح پدرانه «استاندارد» نجات بخشد .

ایران و جهان در اطلاعات

هشت در گروی نه !

حضراتی که با این تمثال بی‌مثال می بینید عضو یك خانواده‌اند (یك‌بیننده باهوش از مجعد بودن موی آنان و عینك هایشان پی باین قرابت خواهد برد) اینان از یك پدر (که شانه زیر رکاب آقازاده داده) و یك مادر که بحالت عصبانی بدور دست سمت چپ می نگرد دو دستی بدنیای معاصر هدیه شده‌اند .

بله تو این‌هیرووير کثرت جمعیت‌خانم‌دوقلو همزائیده‌اند که از ابتدای تولد عینك ذره‌بینی برچشم دارند !

نه کودك خرد و کلان‌هرروز دارائی این زن‌وشوهر رامیان خود بصورت غذا و پوشاك قسمت میکنند و از اینجاست که والدین همیشه هشتشان گروی نه است . (باتوجه به تعداد بچه ها .)

بدنبال «قرارداد های عدم تجاوز» که امروزه بین‌سران ممالك بزرك بسته میشود (اما اجرا نمیشود) این زن وشوهر هم برآن شده‌اند که به‌چنین قول‌و قرار هائی وفادار بمانند. اگر شیطان رجیم امان دهد.

مطبوعات خارجی

ماجرای گاردن‌پارتی درخرمشهر و چك بی‌محل

خرمشهر :

ماجرا اینطور شروع میشود : عصر که روزنامه اصلاعات را می آورند در مغازه تاجر دلشکسته‌که چك ده‌هزارتومنی‌اش بی‌محل‌مانده بود و طرف ناپیدا ، برای اینکه زنك غم از دل ببرد صفحه «ایران وجهان» را باز میکند تا از عجائب احوال بنی‌آدم سراغی بگیرد . خبر «گاردن پارتی:ورشکستگی وطلاق» چشمش را می گیرد . خوانده و نخوانده متوجه میشود که ای دل غافل این کچلك‌بازی هاو گاردن- پارتی راه انداختن ها فقط از آن استاد برمی‌آیدکه چك‌او رابلامحل کرده ومجهول‌المکان گشته است.

شبانه وکیلی می گیرد و چك برگشت خورده را باوکیل مربوطه روانه خرمشهر میکند .

در خرمشهرهمسفر چك‌برگشت خورده یعنی وکیل‌موفق میشودورقه جلب حبیبی (یکی از دو نفربرگزار کنندگان گاردن‌پارتی) را ازدادسرا بگیرد .

اما وقتی که درمعیت پلیس‌برای جلب آقا میرود می بیند جا تراست و بچه نیست .

وکیل دلخور وپشیمان برمیگردد اما هنوز این امیدواری باقیست که توی یك گاردن‌پارتی دیگر بشود ورقه جلب را آب کرد و طلب را نقد .

«نهضت» مبارزه باگیسو درلبنان

در بیروت کوشش پی‌گیری برای جلوگیری‌از تغییرشکل ظاهری آقایان با یك اخطار ۲٤ ساعته به کلیه جوانان مملکت که دارای موهای‌بلند هستند شروع شده است .

دولت بیروت در بیانیه‌ای بکلیه جوانان‌عرب که موهای بلند دارند التیماتوم داد درصورتی که‌ظرف ۲٤ ساعت خرمن گیسوان خود را کوتاه نکنند سر مبارك آنها رابزور بدست غارتگر استاد سلمانی میسپارد . تا جناب سرتراش سر آنها را خلوت و درنتیجه سرخودش را شلوغ کند .

مطبوعات جهان

انگلیسیها در کشتن موش زرنگند !

برای برانداختن نسل موش درجهان مبارزه‌پی‌گیری انجام شده و انواع و اقسام سلاح های کشنده موش‌بنابر ذوق‌اقوام‌مختلف‌عرضه‌گردیده‌که شاید اگر آماری از انواع وسایل مبارزه با حیوانات موذی تهیه کنند در این میان موش رکورددار باشد .

ولی تازه ترین اختراع برای مبارزه با موش راآقای «هماوود» انگلیسی به‌ثبت رسانده این سلاح کاری مراحل مختلفی طی میکند باین ترتیب که ابتدا جناب شکارچی دم سوراخ موش‌سوتی که آهنگی‌مخصوص جلب‌آقاموشه دارد با دهن مینوازد و آقاموشه از همه‌جا بی‌خبر همینکه سراز لانه بیرون میکند دستو پایش درماده چسبناکی که دم لانه‌اش بوسیله آقای «هماوود» ریخته شده گیر میکند . پاك‌کردن دست‌وپابوسیله زبان همان‌و بیست‌وچهار ساعت بعد دارفانی را وداع گفتن همان . تصدیق میفرمائید که دست کمی از جریان خوردن پنیر روی تیغ بوسیله آقاموشه و به‌به گفتن بعد از آن که از راه‌حل های‌وطنی خود ماست ندارد .

مطبوعات جهان

سیمای اعضای انجمن شهر رامسر

آقای دکتر عبدالرزاقی

دارای دکترای دارو سازی و نایب رئیس باشگاه لاینز رامسر میباشد وی‌یکی از معتمدین و موثقین و از جوانان تحصیلکرده و مومن بانقلاب شاه و مردم‌است و پیوسته در کار های اجتماعی شرکت میکند .

آقای فرج‌اله آذرهوش

در سه دوره گذشته انجمن‌شهر عضویت داشته و دراین مدت‌منشاء خدمات درخشانی بوده و فعلا به بازار صفاسرا سرگرم امور بازرگانی است .

آقای حسن رضی کاظمی

در کار های عمرانی و اجتماعی زیادی شرکت جسته و درساختمان چند مسجد و یکباب دبستان‌مجهز و مدرن کمك های شایان توجهی کرده است .

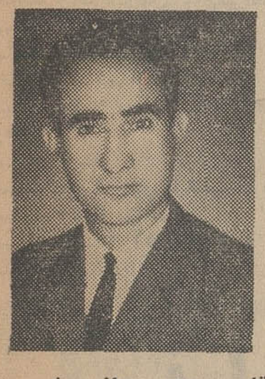

آقای محمد برهانی مشهور به شفیع زاده

یکی از معتمدین رامسر و عضو هیئت مشورتی روزنامه اطلاعات میباشد وی در بازار صفا سرای رامسر یك اربازرگانی اشتغال‌دارد.

آقای حاج محمدلاریجانی

چندین دوره رئیس انجمن همکاری خانه و مدرسه بوده و فعلا رئیس شرکت تعاونی روستائی است و از بازرگانان‌خوشنام‌رامسر محسوب میشود .

آقای علی مقدم

دفتریار دفتر اسناد رسمی‌رامسر همیشه در امور اجتماعی پیشقدم می باشد و در بسیاری از کار های خیریه شرکت کرده است .

آقای نقی اصغریان

مدیر سینما آریا رامسر وعضو باشگاه لاینز از جوانان فعال‌ومورد اعتماد مردم‌این شهر میباشد .

آ_٤٤۰۲٤

اطلاعات دختران و پسران مجانی ویگن

سلطان بی رقیب‌جاز ایران

دربرنامه سینمائی اطلاعات دختران وپسران

صبح جمعه (سالن انجمن دوشیزگان وبانوان)

توضیح بیشتر را در مجله اطلاعات دختران وپسران مطالعه فرمائید

۲/۰۰۰/۰۰۰ ریال جایزهٔ ممتاز

صندوق پس‌انداز مسکن بانک رهنی ایران

و هزاران جایزه نقدی دیگر در روز دهم بهمن ماه ۱۳٤۷

بدارندگان **حساب پس‌انداز مسکن** بقید قرعه تقدیم میشود

ضمنا پس‌انداز شماازروزافتتاح‌حداکثر بهره‌تعلق میگیرد . تافرصت فوت‌نشده‌یك

حساب پس‌انداز مسکن دریکی از شعب **بانك رهنی ایران** در مرکزویا در شهرستانها افتتاح فرمائید .

م‌الف ۷۱٤٦ آ_٤۳٦٥٦

رازلیق سراب، دهستانی عقب‌مانده و متروک!

هیچکدام از ادارات رازلیق، تشکیلات درست و حسابی ندارد

دبیرستان تازه ساز «دین و دانش» سراب بوسیله رئیس هیئت بازرسی افتتاح شد.

●

روستائیان باید در تشکیل انجمنهای ده و تاسیس شرکت های تعاونی پیشقدم شوند.

●

سه عضو هیئت و خبرنگار اطلاعات در قوچان برای همکاری با بازرسان شاهنشاهی انتخاب گردیدند.

●

کار ساختمان اگوی محله «سید ابوالقاسم» رشت بدستور رئیس هیئت بازرسی شاهنشاهی از صبح امروز شروع شد

در انجام برنامه‌های عمرانی از خود دلسوزی نشان بدهید و در هر روستا دهها خانه تازه و مدرن بنا کنید. بطور قطع این تشریک‌مساعی ودلسوزیهای مردم موجب عمران دهات خواهد شد و سطح زندگی در روستاهای ایران بهمان پایه‌ای خواهد رسید که در کشورهای اروپائی معمول شده است ...

* درخراسان

قوچان - خبرنگار اطلاعات: قبلا از نظر خوانندگان ارجمند گذشت که بازرسان شاهنشاهی بریاست تیمسار سپهبد خوشنویسان در خراسان، وارد قوچان شدند و کار رسیدگی بشکایات مردم این شهرستان را شروع کردند. بازرسان شاهنشاهی بمنظور تسریع در کار رسیدگی بشکایات، چند تن از نمایندگان اهالی از جمله آقایان حاج حسن حیدریان واحمد پزشکی رئیس و نایب رئیس هیئت مشورتی روزنامه اطلاعات در قوچان، حاج محمد مقدس عضو هیئت مشورتی وشیر محمد صوابکار نماینده روزنامه اطلاعات در این شهر را بهمکاری برگزیدند وفعلا با کمک اینعده، سرگرم رسیدگی بشکایات مردم هستند.

* در گیلان

رشت - خبرنگار اطلاعات: بامداد امروز هیئتی مرکب از بازرسان شاهنشاهی بریاست تیمسار قطبی وارد رشت شد و در محل شیر و خورشید سرخ این شهر مستقر گردید. تیمسار قطبی بدنبال دریافت شکایتی در مورد ساختمان ناتمام اگوی محله سید ابوالقاسم رشت، باتفاق فرماندار از آن محل دیدن کرد و دستور داد فورا کار اگو سازی شروع شود. رئیس هیئت بازرسی شاهنشاهی در گیلان در مورد رکود کارهای بعضی ازادارات دولتی گفت: باید این نقیصه هرچه زودتر برطرف گردد. اگر مسئولین وکارمندان این قبیل ادارات نمی‌توانند درست انجام وظیفه کنند، بهتر است جای خودرا به تازه نفسها بسپارند.

● دراصفهان

بازرسان شاهنشاهی در استان اصفهان، روز گذشته بمنظور بررسی احتیاجات ساکنین دهستان قهفرخ اصفهان، عازم منطقه مزبور گردیدند. اعضای هیئت بازرسی، از امروز ببازدید از نقاط مختلف قهفرخ پرداخته‌اند.

* بررسی احتیاجات

اعضای هیئت مشورتی روزنامه اطلاعات در سراب، طی مدت اقامت بازرسان شاهنشاهی بریاست تیمسار سپهبد مبین در این شهر، باتعیین وقت قبلی یك جلسه مشترك تشکیل دادند.

در این جلسه، صورت کاملی از خواستها واحتیاجات مردم سراب که قبلا در جلسات هیئت مشورتی مورد بحث قرار گرفته است در اختیار تیمسار سپهبد مبین قرار گرفت. در این جلسه، اعضای هیئت مشورتی از توجه تیمسار مبین و اعضای هیئت بازرسی شاهنشاهی نسبت بخواستهای مردم شهرستان سراب تشکر کردند وآنگاه به بررسی مشکلات عمومی پرداختند. پس از پایان این جلسه، اعضای هیئت مدیره جمعیت شیرو خورشید سرخ سراب با بازرسان شاهنشاهی ملاقات کردند ومشکلات جمعیت را عنوان نمودند. آقای شایگان فرماندار سراب که در جلسه حضور داشت وعده داد که جهت کمك به شیروخورشید، عوارض مربوط به کنتور برق از مهرماه سال جاری بنفع شیروخورشید منظور خواهد شد.

بازرسان شاهنشاهی بعد ازظهر همانروز در محل دبیرستان ملی تازه ساز «دین و دانش» حضور یافتند و رئیس هیئت بازرسان، با قطع نوار سه رنك دبیرستان مذکوررا افتتاح کرد. اعضای هیئت بازرسی، سپس در اجتماع اصناف، کشاورزان، اعضای خانه‌های انصاف وانجمنهای دهات درسالن فرهنك سراب شرکت نمودند.

● دهستان متروك!

آقای اردوخانی یکی از بازرسان شاهنشاهی در اجتماع مزبور جریان مسافرت خود را از رازلیق سراب شرح داد و از عقب ماندگی امور اداری و عمرانی دهستان رازلیق اظهار تاسف کرد. وی گفت:

دهستان رازلیق با ٧٥ هزار نفر جمعیت، بسیار متروك و عقب مانده است. در این محل، از پاسگاه ژاندارمری و بهداری و درمانگاه خبری نیست وسایر ادارات دولتی رازلیق، هیچکدام تشکیلات درست وحسابی ندارند.

تیمسار سپهبد مبین در اجتماع مزبور ضمن سخنانی اظهار داشت: امروز هیئت مشورتی روزنامه اطلاعات در سراب، احتیاجات شهرستان رابطور مشروح وکامل در اختیار هیئت بازرسی قرار داد که قسمتی از موارد آنرا در همینجا میتوان رسیدگی کرد و بقیه آن در تهران مورد بررسی نهائی قرار خواهد گرفت تاهرچه زودتر مشکلات از بین برود.

اینرا بدانید که شما مردم هردردو هرمشکلی داشته باشید، هیئتهای بازرسی بامر شاهنشاه آریامهر بدقت به آن توجه ورسیدگی میکنند و هدف اینست که ناراحتی شما از طرز کار دستگاههای اداری، پیش از آنکه بصورت عقده درآید، بوسیله بازرسان شاهنشاهی حل و فصل گردد.

* فداکاری مردم

البته انجام خیلی از خواستهای عمومی، احتیاج به کمك و همت خود اهالی دارد. مردم هر شهر وهر بخش و هر دهستان، باید برای پیشرفت امور عمرانی محل سکونت خود، دوش بدوش مامورین دولت قدم بردارند و از هیچگونه فداکاری دریغ ننمایند. امروز شنیدم که متاسفانه مردم بعضی از دهات، از سپاهیان دانش و بهداشت استقبال نمیکنند واز وجود آنها آنطور که باید استفاده نمینمایندو در راه بیکار بابیسوادی، همکاریهای لازم معمول نمیدارند ...

این قبیل مردم باید قبول کنند که زمان حال باگذشته فرق کلی دارد. حالا دیگر دوره‌ای نیست که مثلا یکنفر بیمار را با دعا و جادو معالجه کرد و طفلی را بخاطر گوسفند چرانی، از تحصیل علم و دانش باز داشت و او را بیسواد و «کور» تحویل جامعه داد. خودتان باید از تشکیل انجمنهای ده و تاسیس شرکتهای تعاونی واجرای طرحها و بثمر رساندن هدفهای عالی جهت عمران روستاها، مانند مردم خیلی از دهات ایران پیشقدم باشید.

زنان زندانی، هنرمند میشوند!

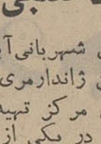

عده‌ای از کارشناسان و متخصصین اداره کل اقتصاد خراسان ماموریت یافتند به زنان زندانی مشهد فنون حرفه‌ای و صنعتی بیاموزند.

طبق گزارش خبرنگار ما در مشهد: زنان زندانی طی مدت محکومیت خود قادر خواهند بود فنون ظریف کاری از جمله گلدوزی و پوستین دوزی رافرا گیرند وعلاوه بر آشنائی باطرز ساختن صنایع ظریف و کوچك، به میزان کار خود مزد بگیرند و بعد از پایان مدت محکومیت، حرفه خود را در محیط آزاد دنبال نمایند.

مارك تقلبی!

آبادان - مامورین شهربانی آبادان با همکاری مامورین ژاندارمری موفق شدند بزرگترین مرکز تهیه مارك خارجی تقلبی را در یکی از منازل آبادان کشف نمایند.

در خانه مزبور، انواع مارکهای خارجی با مهارت جعل گردیده و مورد سوءاستفاده‌هائی قرار میگرفت. فعلا یکی از سازندگان مارکهای تقلبی به پرداخت سیصد هزار ریال جریمه نقدی محکوم گردیده و تحقیق برای شناختن و دستگیری همدستان وی ادامه دارد.

لوازم‌التحریر محصلین بندر عباس

ازطرف آموزش وپرورش استان ساحلی تهیه شد

بدستور رئیس اداره کل آموزش و پرورش استان ساحلی جنوب، از آغاز سال تحصیلی جدید لوازم - التحریر مورد نیاز دانش آموزان کلیه مدارس شهر و دهات حومه وبخشهای تابع بندر عباس، ازطریق کارپردازی اداره مذکور تهیه شده ودر اختیار مدیران آموزشگاهها قرار گرفته است.

بنابگزارش خبرنگار ما در بندر عباس: محصلین مدارس این شهرستان تاپایان سال تحصیلی نیازی بخرید لوازم التحریر ندارند وبامراجعه بمدیران آموزشگاهها میتوانند لوازم التحریر مورد نیاز خود را دریافت نمایند ...

بیماری مرموز

شاه‌آباد غرب - اخیرا بیماری ناشناخته‌ای شبیه به جذام بین عده‌ای از اهالی قریه «دوار درمیان» تابع بخش ریزگران شاه آباد غرب بروز کرده و موجب نگرانی اهالی قریه شده است ... بناباظهار چندتن از ساکنین قریه «دوار درمیان»، تعداد مبتلایان باین بیماری مرموز، روزبروز دراین قریه افزایش می یابد و فعلا همه مبتلایان آزادانه اما نگران در بین سایر اهالی رفت‌و آمد می‌کنند. و کار روزانه خود را انجام میدهند. بروز بیماری در وجود مبتلایان باین کیفیت است که ابتدا در ناحیه صورت یا نواحی دیگر بدن سوزش شدیدی عارض میشود و بعد خارش میگیرد و متورم می گردد و کم کم محل خارش تبدیل بزخمی عمیق میشود و همین علائم که گویا شبیه بیماری جذام است باعث نگرانی مبتلایان و اهالی قریه مذکور شده است. بهرحال، توجه مسئولان و متصدیان مربوطه را دراینمورد جلب می کنیم.

خبرنگار - حیدری

خط هوائی سراسری در سواحل جنوب

بااستفاده از هواپیماهای دو موتوره بین آبادان چابهار برقرار می‌شود

در اجرای اوامر شاهنشاه آریامهر، بندرعباس بصورت یکی از بزرگترین مراکز ارتباطی واصنعتی کشور در می‌آید و بزودی موسسات عظیم صنعتی و تولیدی در این منطقه از خلیج فارس دائر میگردد ...

این مطلب را آقای یمین افشار استاندار استان ساحلی جنوب در جلسه اطاق بازرگانی بندر عباس بیان داشت.

استاندار در جلسه مزبور همچنین گفت: توسعه کار شیلات و کارخانجات پتروشیمی، استفاده از گازهای منابع طبیعی و ایجاد واحدهای صنعتی ازجمله برنامه‌های عمرانی در این شهرستان است.

ازماه آینده هواپیماهای دو موتوره بین فرودگاههای آبادان، بندربوشهر، بندر دیلم، گناوه، بندر دیر، لاوان، کیش، بندر عباس، قشم، سیریك، جاسك، چابهار، ایرانشهر، خاش وزاهدان هر هفته دو پرواز مرتب خواهند داشت و مبادلات پستی در این نقاط بااستفاده از همین پروازهای سریع و منظم انجام میگیرد.

اخبار شهرستانها

«ماه نظافت» در اصفهان

از ٢٨ مهر تا ٢٨ آبان اعلام شد

نظر به نتایج ثمربخشی که سال گذشته در مورد اختصاص ماه مهر به «ماه نظافت» در اصفهان گرفته شده است، مرد م این شهر پیشنهاد کردند امسال هم «ماه نظافت» تکرار شود تا در وضع بهداشت و نظافت عمومی شهر بهبودی حاصل گردد ...

خبرنگار ما در اصفهان گزارش داد: برای این منظور ازطرف استانداری، آقای حجازی مدیر عامل سازمان آب و فاضلاب اصفهان مامور گردید مقدمات برگزاری «ماه نظافت» رافراهم سازد و از بیست و هشتم مهر بمدت یکماه در شهر اصفهان «ماه نظافت» اعلام شد. طی ماه نظافت، بوسیله کمیته های بازرسی اماکن، آموزش و نظافت عمومی شهر با همکاری شهرداری و مردم اصفهان اقداماتی در جهت بهسازی و بهبود وضع نظافت شهر بعمل خواهد آمد.

گروه حسن نیت ژاپن در تبریز

یك گروه حسن نیت مرکب از جوانان ژاپنی که هر ایران بسر میبرند بمنظور بازدید از نقاط دیدنی تبریز وارد این شهر شدند.

در بین گروه حسن نیت ژاپن، چندتن استادیار، دکتر فیزیك، کاهن بودائی، افسر پلیس و مدیره کودکستان نیز دیده میشوند. اینعده پس از ورود به تبریزو ملاقات بافرماندار این شهر، تحت راهنمائی سازمان جلب سیاحان از مسجد کبود، ارك علیشاه، بازار، شاهگلی، موزه آذربایجان و یك کارگاه قالیبافی دیدن کردند و شهر دانشگاهی تبریز را مورد بازدید قرار دادند.

تقاضای کشاورزان

جمعی از کشاورزان برنجکار رضوانده، چند روز قبل ضمن مراجعه بدفتر نمایندگی روزنامه اطلاعات در این بخش اظهار داشتند. وضع محصول سال جاری ما خوب است اما ازهم‌اکنون عده‌ای موقعیت طلب نرخ برنج را تنزل میدهند و محصول ما را بقیمت غیر عادلانه از دست ما خارج میکنند خوبست مقامات مسئول در مورد تثبیت نرخ انواع برنج اقدام لازم معمول دارند تا باین ترتیب جلوی فعالیت موقعیت طلبان گرفته شود.

بازدید آموزشی

بنابگزارش خبرنگار ما در رودبنه چند روز قبل، آقای آذرنوش رئیس آموزش وپرورش شهرستان لاهیجان باتفاق چندتن از کارمندان این اداره جهت بازدید از دبستان بهرام رودبنه وارد این دهستان شد.

رئیس آموزش وپرورش لاهیجان در مورد رفع نقائص دبستان وتکمیل کادر آموزشی وعده مساعد داد.

چند خبر کوتاه

اصفهان:

حضرت آیت‌اله حاج آقارحیم ارباب یکی از روحانیون طراز اول اصفهان که براثر کسالت در بیمارستان رحیم‌زاده اصفهان بستری شده بودند پس از معاینات دقیق و معالجات لازم، بخانه خویش انتقال یافتند و حال عمومی ایشان روبه بهبودی است. معالجه حضرت آیت‌اله ارباب بامر شاهنشاه آریامهر توسط چندتن از اطباء دربارشاهنشاهی صورت میگیرد.

بجنورد:

بیمارستان مجهز و نمونه بجنورد که اخیرا ساخته شده است با حضور نماینده بهداریکل استان وجمعی از روسای ادارات ومعاریف شهر، توسط فرماندار بجنورد افتتاح شد. این بیمارستان دارای بخشهای جراحی عمومی، جراحی زنان و زایمان، بخش داخلی، درمانگاه دندانپزشکی و آزمایشگاه میباشد و ایجاد آن سیزده میلیون ودویست وپنجاه هزار ریال هزینه برداشته است.

رضائیه:

آقای آرمین مایر سفیر کبیر امریکا در دربار شاهنشاهی بمنظور بازدید از رضائیه و بررسی فعالیتهای گروه صلح آمریکا، باهواپیما وارد این شهر شد. وی در مدت توقف کوتاه خود در رضائیه، باآقای کیانپور استاندار آذربایجان غربی نیز ملاقات و گفتگو کرد.

گناباد:

بمنظور اسفالت جاده تربت حیدریه - گناباد و گناباد - کاخك، بریروز تعداد شصت دستگاه ماشین آلات سنگین وزارت راه به گناباد وارد شدو عملیات زیرسازی جاده‌ها آغاز گردید.

تراکتور حامل سه دستگاه تریلی نیشکر واردهفت‌تپه گردید

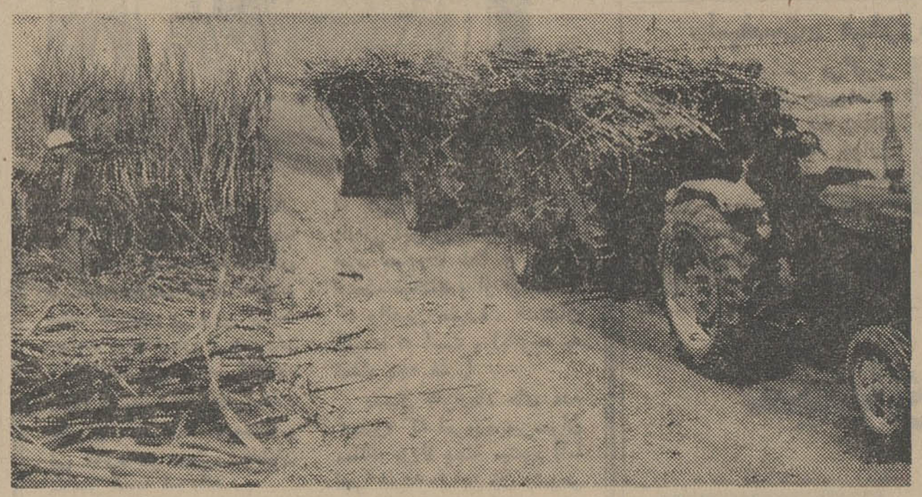

روز جمعه گذشته اولین تراکتور حامل سه دستگاه تریلی نیشکر وارد محوطه کارخانه نیشکر هفت تپه خوزستان گردید و صبح روز شنبه، با بصدا درآمدن سوت کارخانه، آسیابهای کارخانه نیشکر شروع بکار کردو شیره نیشکر بقسمت‌های خام و تصفیه کارخانه سرازیر گردید...

بنابگزارش خبرنگار ما در هفت تپه: امسال بعلت رشد سریع نیشکر و آماده بودن کلیه قسمت های کارخانه و فعالیت کارکنان مربوطه، بهره‌برداری از کارخانه نیشکر پانزده روز زودتر از سالهای قبل آغاز گردید. طبق برنامه‌ای که جهت توسعه کشت نیشکر بمرحله اجراء گذاشته شده، تا اواخر برنامه چهارم عمرانی کشور، میزان تولید نیشکر دراین کارخانه به یکصد هزار تن درسال خواهد رسید. عکس بالا از اولین تراکتور حامل سه دستگاه تریلی نیشکر در لحظه حرکت بسوی کارخانه گرفته شده است.

طریقه مقابله باحوادث

بکارمندان سازمان آب اصفهان آموخته میشود

پنجاه و هشت نفر از کارمندان سازمان آب و فاضلاب اصفهان و سی و هشت نفر از کارمندان برق منطقه‌ای و سازمان دفاع غیرنظامی استان اصفهان در کلاسهای مخصوص طریقه مقابله باحوادث رافرا میگیرند ...

گزارش خبرنگار ما در اصفهان حاکیست: دراین کلاس ها که طی دوروز گذشته دراصفهان تشکیل شده‌است، کارمندان ادارات بطرق مختلف راه جلوگیری از حوادث و مقابله باآنرا میاموزند. مدت آموزش در هر کلاس، بیست روز میباشد.

بهار و خون و افیون

نوشته احمد احرار

-١٠٥-

اسمعیل تصمیم داشت باشکوه و عظمتی که تا آنروز نظیرش دیده نشده بود مراسم جلوس و تاجگذاری خود را برگزار سازد. سران قزلباش وامنای دربار و روسای صنوف و طبقات عموما وظیفه داشتند که تا خاتمه مراسم، بکار دیگری جز فراهم آوردن وسایل وتدارك مقدمات این جشن خسروانه نپردازند و همه وقت و همت خود را مصروف دارند تا همه چیز موافق میل و سلیقه شاه آماده شود. خزانه مملکت نیز برای این منظور در اختیار ایشان قرار گرفته و بزبان ساده، تمام مقدورات و ممکنات تحت اراده و اختیارش قرار داشت می‌خواست همه آن محرومیت‌ها را جبران کند و همه آن کسانی را که در روزگار شور بختی و ناکامی او بکامرانی ورفاه و نیکبختی زندگی میکردند مانند غلامی باطاعت و خدمت خویش وا دارد. همه خلق را تحقیر کند و پا بر سر فلك بگذارد که بیست سال باوی بستیزه‌رفتار کرده بود.

تربیت صوفیگری و آئین قزلباش اسمعیل را در عرصه این ترکتازی انتقام‌جویانه از برخورد با هر مانعی در امان میداشت. در مملکت قزلباش، پادشاه چیزی جز رئیس و رهبر بمعنای خاص کلمه شمرده میشد. شاه درعین حال، مرشد یعنی رهبر روحانی و مظهر اراده خداوند بود و بهمان سهولت که یك بنده معتقد، تحمل قهر و خشم آفریدگار را وسیله نیل بسعادت واقعی و ابدی میشناسد و بقبول هر ریاضتی در راه رضای خالق با گشاده روئی تن درمیدهد، اتباع دولت قزلباش نیز اراده شاه را انعکاسی از اراده خداو متابعت از آنرا بر خودفرض و واجب میدانستند و محال بود اندیشه سرکشی و طغیان درمقابل رفتار و کردار مرشد بدماغ کسی راه یابدمگر آنکه از آئین قزلباش منحرف شده و خود را برای مطرود شدن از میان طایفه وقبیله و بالاخره مجازاتی سخت و عقوبتی دهشتناك آماده ساخته باشد.

بدینقرار، اسمعیل تنها ازکسانی بیمناك بود که خون شیخ صفی‌الدین در رگهایشان میجوشید، از برادران، از بنی‌اعمام و بخصوص از خواهر تنی خود پریخان خانم.

پریخان خانم درین ایام ظاهرا آرام بنظر میرسید و مثل گذشته در کارها مداخله نمیکرد. اما اسمعیل بهتر از هرکس میدانست که به آرامش و نرمخوئی این پلنك ماده نمیتوان اعتماد کرد. حقیقت هم جز این نبود، زیرا پریخان خانم در عین حال که حالت بیزاری و کناره‌جوئی نشان میداد از وضع خود غافل نبود. بعد از ماجرای خلفا پریخان خانم بیش از پیش نسبت به اسمعیل بی‌اعتماد شده بود وشك نداشت که دیر یازود اسمعیل حمله مستقیم خود را شروع میکند و اگر تا آنوقت برای دفع چنین حمله‌ای آماده نگشته باشد سرنوشتی همچون سرگذشت خلفا بانتظارش خواهد بود.

پریخان خانم هنوز در بین سران قزلباش دوستان و هواخواهانی داشت که میتوانست به آنها اتکاء واطمینان کند. اما این اندازه قدرت ونفوذ برای حفظ او در مقابل اسمعیل کافی نبود خصوصا که اسمعیل بکار خودش هشیار بود ومحض احتیاط، ابتدا یکایك یاران پریخان خانم را مثل خلفا از پای درمی‌آورد و سپس درحالیکه شکار بزرك او زخم خورده و تنها وبیکس باقی مانده بود بخود او می‌پرداخت.

پریخان خانم آنچنان هشیار و زیرك بود که هیچکدام ازین احتمالات را نادیده نمیگرفت و بهمین جهت عوض آنکه در صدد تدارك دفاع باشد مصمم بود کاری کند که احتمال حمله حریف را منتفی سازد.

او درین زمینه بسیار اندیشیده و دریافته بود فقط در یك صورت میتواند جان خود را از تعرض اسمعیل نجات بخشد که حیات او برای اسمعیل متضمن منفعتی باشد. اما وقتی از خود میپرسید برای مردی که مملکتی رازیر نگین خود دارد وبر جان و مال خلقی مسلط است وجودزنی مثل او چه منفعت وارزش حیاتی میتواند داشته باشد از جواب در میماند و حس میکرد که باین بست روبرو شده است!

پریخان خانم هرگز انتظار نداشت این معمای لاینحل را دست تقدیر بنفع او بگشاید ودر حالیکه عقل موشکاف و شیطانی او از هر طرف راه جسته ولی غیر از نومیدی نصیبی نبرده بود، یك حادثه عجیب و اتفاقی زندگی او را دستخوش تحولی بزرك ساخته شکل استثنائی و تازه‌ای بدان ببخشد؟...

اسمعیل، باوجود آنکه بسختی درگیر امور سلطنت وسرگرم تدارك جشن جلوس خویش بود همچنان از رمل واسطرلاب منفك نمیشد وگذشته از آنکه در هرحال ساعتی از اوقات شبانه روزی خودرا باین اشتغال وسرگرمی دوران تبعیداختصاص میداد و میکوشید تانقش سرنوشت رادر خانه‌های رمل و بازی اعداد و گردش ستارگان تفحص کند، گروهی ازرمالان و منجمان برجسته عصر را در سلك ملازمان خویش مستقر گردانیده بود ودر غالب امور باایشان مشورت و کسب نظر میکرد.

هدیه سرویس «پرتاژ روز» روزنامه اطلاعات بمناسبت سالروز تولد علیاحضرت شهبانو فرح

پرتاژ روز

مصاحبه یکساعت و چهل دقیقه‌ای «پری اباصلتی» سردبیر «اطلاعات بانوان» باعلیاحضرت شهبانوفرح

در «مکتب‌شاه» آموخته‌ام که نباید زود قضاوت کرد

شهبانوفرح: آرزومیکنم دهسال جوانتر بودم و سپاهی می‌شدم

شهبانو فرح آمیختن با مردم را برهمه سجایای خویش افزوده‌اند . راهی برای این‌آمیختن بحضور پذیرفتن‌خبرنگاران، به پرسشهای آنهاپاسخ گفتن و آرزو های خویش را بیان داشتن است .

تصادف ۲۲ مهر با سالروز تولد علیاحضرت شهبانو فرح این افتخار را نصیب «پری اباصلتی »سردبیر مجله «اطلاعات بانوان » نمود که بحضور شهبانو باریابد ، پرسشهائی مطرح سازد و جوابهائی صمیمانه و خودمانی بشنود.

علیاحضرت شهبانو در همان حال که‌رسیدگی بکار های مختلف قسمت اعظمی از وقتشان را در بر میگیرد‌بانهایت‌لطف یکساعت و چهل دقیقه از وقت خودرا بگفت‌و شنود باسردبیر مجله «اطلاعات بانوان » اختصاص دادند و این نشان‌گویائیست از علاقه ایشان بمردم و از اینکه خود را در همه چیز ـ درغم و درشادی ـ با مردم وطنشان شریك میدانند .

ما بمناسبت سالروز تولد علیاحضرت شهبانو این‌مصاحبه راکه سخنان شهبانو بدان‌ارزشی والا داده است‌همچون‌هدیه‌ای بخوانندگان خود عرضه میداریم :

اولین بار درکجا بدیدار شاهنشاه نایل شدید ؟

ـ اولین بار ، از دور ایشان را دیدم. خوب یادم هست . روزی بود که اعلیحضرت ازسفرتاریخی آذربایجان‌برمیگشتند . بیشتر از ۲۰ سال از آن تاریخ گذشته اما صحنه‌ای که دیدم همیشه در خاطرم زنده مانده است در آن موقع ، ما خانه‌ای در نزدیکی خیابان شاه‌رضا داشتیم . سر خیابان کارازی بود که هنوز هم هست و من هر وقت از آن‌خیابان عبور میکنم این خاطره در ذهنم جان میگیرد برای دیدن شاه به پشت بام گاراژ رفتیم . وقتی اعلیحضرت را دیدم ، تحت تاثیر احساساتم قرار گرفتم و بی‌اختیار به گریه افتادم . در دور و برم، اطرافیانم را میدیدم که اشك از چشمانشان فرو میریخت ...

ولی اولین بار که اعلیحضرت را از نزدیك دیدم فراموشم نشده است . عصر یکی از روز ها، در بندر پهلوی ، من و عده‌ای‌ازاقوام و دوستان میخواستیم شاه راکه هر آن صفحات بسر میبردند، از نزدیك ببینیم . ولی ، هر چه با پلیس کلنجار رفتیم .موفق‌نشدیم میگفتند دستور است که مردم از ۵۰ مترنزدیکتر نشوند. ما هم نتوانستیم نزدیك تر برویم. اما آنقدر ابراز احساسات کردیم که اعلیحضرت ازیکطرف‌اتومبیل بطرف دیگر آمدند و دست تکان دادند ... و حالا ، هر وقت همراه اعلیحضرت از میان مردم عبورمی کنیم و توده های مردم را درکنار خودمان می بینیم بیاد آن روزمی افتم .

اولین بارکه بمناسبت‌ازدواج با شاهنشاه ، با معظم له ملاقات کردید ؟

ـ در نخستین دیدار ، نمیتوانم بگویم که کاملا راحت بودم.قلبم میزد و اضطراب و هیجان داشتم. ولی بعد که به ایشان معرفی‌شدم و با من به گفتگو پرداختند ، حالم خیلی طبیعی و عادی شد ، یادم هست که یك لباس سفید پوشیده بودم . تا آنموقع ، یکی دوبار بیشتر به سلمانی‌نرفته‌بودم. آنروز سلمانی رفتم و سرم را درست کردم . البته ، مثل‌دفعات قبل ، خیلی بد درست شده بودو گاهی فکر میکردم که چراکسی نمیگفت که چقدر سرم‌رابددرست میکنند ریخت و قیافه‌ام همان بود که از پاریس برگشته بودم . در آنروز ، بخصوص خیلی طبیعی بودم .اعلیحضرت راجع‌به‌پاریس، تحصیل‌ودانشجویان‌سوآلاتی کردند و من خیلی عادی و طبیعی‌باایشان صحبت کردم ، درست مثل الان که با شما صحبت میکنم . اعلیحضرت‌همیشه میگویند آنچه توجهشان را نسبت بمن جلب‌کرد همین بود که خودم بودم وجواب های طبیعی دادم و جوابهای‌بهتری آماده نکرده بودم !

درصددهستیم راه‌حلی برای‌مسئله کمبود وسایل نقلیه بیابیم

اولین بارکه بعنوان «ملکه» درمیان مردم ظاهر شدید، چه احساسی داشتید ؟

شهبانوی ایران ، خیلی‌خودمانی گفتند : ـ اولین بار یادم نیست کی بود ؟ منظورتان روز عروسی است که بکاخ میرفتم ، یا بعد که از بیمارستان دیدن کردم ؟

گفتم : در حقیقت ، هر دو اولین بار بوده است ...

شهبانو لبخندی زدند و ادامه دادند : ـ اتفاقا ، من بار ها با خودم راجع باین موضوع فکر کردم که ابتداچه‌احساسی‌داشتم. راستش اینکه اوایل هیچ فکر نمیکردم مردم در باره من‌چگونه میاندیشند ،زیرا خودم را از مردم جدا نمیدانستم . روزی که‌ازمنزل برای شرکت در مراسم جشن عروسی به کاخ‌مرمر میرفتم،خودم را با مردمی که در دو طرف خیابان ها دست تکان میدادند ، آنقدر نزدیك میدیدم که‌فکرنمی کردم ملکه هستم ... و حالا، آنها در باره‌ام چه فکر میکنند . من همیشه سعی کرده‌ام همان که هستم باشم ، نه اینکه بمناسبت شغل و مقام تغییرکنم و درنتیجه منتظر باشم ببینم برای هر کاری مردم در باره‌ام چه فکر میکنند. من همیشه همان خواهم بود که هستم . تظاهرنمیکنم که‌شخصیت دیگری داشته باشم واین‌موضوع همیشه بمن کمك موثری کرده است ...

علیا حضرت شهبانو فرح‌صمیمانه وخودمانی بعنوان یك ملکه ،یك مادر ویك زن سخن میگویند.

بدنبال مکث کوتاهی شهبانو فرمودند :

ـ اما در مورد اولین بار ، غیر از روز ازدواج ، که بعنوان‌ملکه در میان مردم رفتم ،۹سال‌گذشته وزمان چه زودمیگذرد.اولین‌روزی که به یك بیمارستان رفتم ،همان احساسات و افکار همیشگی را داشتم . با خودم نمیگفتم که چه کنم یا چه بگویم . طبیعی است که ابتدا احوال بیماران‌راپرسیدم و بعد، در مورد مشکلات و احتیاجات بیمارستان سئوال کردم.

اولین درسی‌که در «مکتب شاه» گرفتید ؟

شهبانو مثل اینکه برای پاسخ این سئوال آمادگی‌زیادی‌داشتند فرمودند :**درس های زیادی .اما اولین درس ، این بوده‌است‌که زود قضاوت نکنم . وقتی کسی مطلبی را میگوید و گرفتاریهایش رابا احساسات در میان میگذارد دلیل ندارد که در همان موقع و همانجا فکرکنم که شاید درست نباشد ، برای من که با مسائل ومشکلات افراد روبرو میشوم و به آن فکر می کنم و نمیخواهم‌آنچه میشنوم ومی‌بینم سرسری‌بگیرم و هر حرفی که افراد می زنند جزو زندگیم میشود و در حقیقت از شادیهای مردم‌شادوازغمهایشان متاثر میشوم ، اعلیحضرت به‌من آموخته‌اند که زود قضاوت نکنم. جنبه های مختلف هر موضوعی را در نظربگیرم وبعد در باره‌اش قضاوت کنم.**

اولین درسی که از مادرتان گرفتید ؟

علیاحضرت بفکر فرورفتند و زیرلب گفتند: اولی‌کدام‌بود؟

بزمان بچگی بایدبرگردم . بگذارید فکرکنم ...

بعدفرمودند :اولین درس هائی که از مادرم آموختم تااندازه‌زیادی سخاوت ، تواضع و کمك‌بهمنوعان بود . از مادرم‌آموخته‌ام کسانی‌را که به ما خدمت می کنندو یا احتیاجی دارند ، از یاد نبرم.روی پای‌خودم بایستم و معیارهای تزلزل ناپذیری برای تمیز خوب و بد داشته باشم.

اولین بوسه‌ای که برچهره ولیعهد ایران زدید چه احساسی داشتید ؟

لبخندی چهره شهبانوراروشن‌تر کرد و فرمودند : همه مردم ایران و حتی دنیا میخواستند فرزندی‌که بدنیا می آورم پسر باشد ....و من فکر نمیکردم که ممکن است دختربدنیاآورم ، اصلا قبلا نمی‌خواستم فکرکنم که‌اگر دختربدنیا می آوردم،چه می شد تا در مقابل پسربودن احساس دیگری داشته باشم.

فکر می کردم فرزند من نمی توانست غیر از یك پسرباشد!... وبراستی لحظه‌ای که ولیعهد رابه اتاق من آوردند ، احساسم‌توصیف ناپذیر نیست چون ،در آن‌هنگام فقط بعنوان یك مادر بروی اونگاه نمیکردم و برگونه‌اش بوسه‌نزدم. شاید در مورد بچه های دوم و سوم احساس مادری‌بیشتری داشتم، حتی قبل از دنیا آمدنشان . . . شاید همه مادران همینطور باشند .

اولین خاطره‌ای که از جشن تولدتان دارید چیست ؟

ـ از بچگی همیشه تولد مرا جشن میگرفتند ومن دراین مراسم خوشحال بودم . وقتی بچه بودم. لابد زیاد تر خوشحال میشدم.همه بودند ، دوستان ... تعدادزیادی بادکنك برای تزیین اطاق .....و از این جور چیز ها ... . بعدکه بزرگترشدم بیشتر با دوستانم تولدمان را جشن گرفتیم‌و خاطره هائی داریم ...

اولین هدیه‌ای که بمناسبت جشن تولدتان گرفتید چه بود ؟

ـ خوب یادم هست اولین هدیه تولد که مرا خوشحال کرد ، دوچرخه‌بود ، تاآنموقع ندیده بودم که شبیه آن دوچرخه را کسی داشته باشد .. راستی ، اولین عروسکی هم که بعنوان هدیه گرفتم ، عروسکی بود که‌چشمانش حرکت می کرد و حرف میزد و این هدیه هم ، مرا خیلی خوشحال کرد .... ولی اولین هدیه‌ای که به مناسبت یك پیروزی گرفتم ، مایولاستیکی بود . وقتی خوب‌شنا یادگرفتم ، این مایو را دادند . اصولا من‌از هدیه‌ای که برای‌انجام یك کار خوب میگرفتم بیشتر خوشحال میشدم ، پدر و مادرم، اگرشاگرد اول می شدم، یا کار خوبی انجام میدادم برای تشویق هدیه‌ای میدادند . یادم هست که تازه شنا یاد گرفته بودم ، فکر می کردم‌اگر خوب یادبگیرم ،چقدر پوشیدن‌مایو لاستیکی‌که کش‌میاید جالب است . ولی دلم میخواست واقعا لایق آن باشم ....و روزی که مایوی دلخواهم را دریافت کردم احساس غرور می کردم.

دلم میخواست از شهبانوی‌ایران‌در باره پدرشان سئوال کنم...ووقتی خودشان به پدر و مادرشان‌اشاره کردند ، بمن شهامتی برای طرح سئوال دادند . گفتم : «نمیدانم آیا درست است سئوالی که دارم مطرح کنم یا نه ؟»

علیا حضرت شهبانو فرح در مورد تشکیل سپاه دختران سخن بمیان آوردند و فرمودند:

ـباعث خوشحالی فراوان من شد که دیدم تعداد داوطلبان دختر برای پیوستن به برادران سپاهی خود، اینقدر زیاد است. زن ایرانی بااعلام داوطلبی خویش برای پیوستن به سپاهیان انقلاب ، نشان داد که تکان خورده و برای شرکت فعالانه در نوسازی وطنش آماده همه‌گونه خدمت شده است . مهم است‌که برای خدمت داوطلبانه و نه اجباری ، تا این حد استقبال بعمل آمده است . خوشبختانه ، داوطلبان ، از طبقات مختلف وباطرز فکرهای مختلفی بودند، اما همه با ایمان در این راه گام‌نهادند. علاوه‌برخود داوطلبان ، نحوه تلقی خانواده‌ها نیز از تشکیل سپاه دختران ، بسیار افتخارآمیز و غرورانگیز بود.

مامی‌بینیم ، در شهرها وروستاهای دور ونزدیك‌سپاهیان انقلاب چقدر کمك‌های موثر کرده‌اند و دختران سپاهی ـ بخصوص چون تابحال فرصتی داده نشده بود ـ باتوجه به دقت وپشتکاری که لازمه این سن است، نمیتوانم بگویم بیشتر از پسران ، ولی مطمئنا خیلی جدی کار خواهند کرد. خوب‌فکر کنید، وقتی نیروی دختران سپاهی‌نیز به سایر سپاهیان انقلاب به‌پیوندند ، چه نتایج درخشانی برای مملکت خواهد داشت ؟

اعزام دختران سپاهی به‌روستاها ، فرصت بیسابقه‌ای است که در اختیارشان قرار میگیرد.

وقتی در یك ده کوچك ، مسئولیتی بدختران‌سپرده میشود، بهتر از یك شهر بزرك باخدمات بیشتر، محصول کارشان بچشم خواهد خورد ... ودر درجه اول ، خودشان متوجه خواهند شد که وجودشان چقدر موثربوده است ...

در دهات وروستاها مردم بیش از هرچیز به راهنمائی‌احتیاج دارند. مثلا ، در سفر اخیر به مناطق زلزله‌زده ، در یك چادر دسته‌ای از بچه‌ها جمع بودند وروی سرشان مگس‌های فراوانی نشسته بود ... و کسی نبود باین بچه‌ها بگوید که چگونه‌مگسها را از خود دور کنند. من که نمیتوانستم این منظره را تحمل‌کنم، مدتی برای بچه‌ها صحبت کردم و براهنمائیشان پرداختم .دراین قبیل نقاط ، باید کسانی باشند که به افراد بگویند این کاررا بکن ، این کار را نکن ...آرزو میکنم که ده ،پانزده سال جوانتر بودم و میتوانستم بعنوان یك سپاهی ، عازم روستاهابشوم وبه‌آنها که نیازمند کمك هستند، کمك‌کنم ...

اولین هدیه‌ای که از جشن تولدتان دارید چیست ؟

ـ از بچگی همیشه تولد مرا جشن میگرفتند ومن دراین مراسم خوشحال بودم . وقتی بچه بودم. لابد زیاد تر خوشحال میشدم.همه بودند ، دوستان ... تعدادزیادی بادکنك برای تزیین اطاق .....و از این جور چیز ها ... . بعدکه بزرگترشدم بیشتر با دوستانم تولدمان را جشن گرفتیم‌و خاطره هائی داریم ...

اولین هدیه‌ای که بمناسبت جشن تولدتان گرفتید چه بود ؟

ـ خوب یادم هست اولین هدیه تولد که مرا خوشحال کرد ، دوچرخه‌بود ، تاآنموقع ندیده بودم که شبیه آن دوچرخه را کسی داشته باشد .. راستی ، اولین عروسکی هم که بعنوان هدیه گرفتم ، عروسکی بود که‌چشمانش حرکت می کرد و حرف میزد و این هدیه هم ، مرا خیلی خوشحال کرد .... ولی اولین هدیه‌ای که به مناسبت یك پیروزی گرفتم ، مایولاستیکی بود . وقتی خوب‌شنا یادگرفتم ، این مایو را دادند . اصولا من‌از هدیه‌ای که برای‌انجام یك کار خوب میگرفتم بیشتر خوشحال میشدم ، پدر و مادرم، اگرشاگرد اول می شدم، یا کار خوبی انجام میدادم برای تشویق هدیه‌ای میدادند . یادم هست که تازه شنا یاد گرفته بودم ، فکر می کردم‌اگر خوب یادبگیرم ،چقدر پوشیدن‌مایو لاستیکی‌که کش‌میاید جالب است . ولی دلم میخواست واقعا لایق آن باشم ....و روزی که مایوی دلخواهم را دریافت کردم احساس غرور می کردم.

دلم میخواست از شهبانوی‌ایران‌در باره پدرشان سئوال کنم...ووقتی خودشان به پدر و مادرشان‌اشاره کردند ، بمن شهامتی برای طرح سئوال دادند . گفتم : «نمیدانم آیا درست است سئوالی که دارم مطرح کنم یا نه ؟»

علیاحضرت بدون اینکه بدانند سئوال من چیست ، فرمودند : **هر سوآلی دارید بکنید .**

گفتم : «ممکن است بفرمائید اولین خاطره‌ای که از پدرتان‌دارید چیست ؟»

غبار واندوه چهره شهبانو را پوشاند . بلحنی اندوهگین گفتند: **« خاطرات زیادی ، متاسفانه شاید آن موقع که‌ایشان .... »**

پرده اشك چشمان شهبانورا پوشاند .اولین بار بود که گریه شهبانو را میدیدم . بار ها درسفر، درپرورشگاه ونظایرآن اشك شهبانو را دیده بودم. اما اولین باری بود که میدیدم تاثرایشان بقدری‌شدیداست که‌نمیتوانندنباله صحبت را ادامه دهند . از اینکه چنین سوآلی پیش کشیدم،خیلی متاسف‌ومتاثر شدم، اما دیگرنمی توانستم کاری بکنم . سکوت سنگینی تالار را فرا گرفت . چند لحظه‌ای که‌گذشت،شهبانوچشمان پر اشك خود را بمن دوختند و فرمودند : «سئوال دیگری دارید مطرح کنید تاشاید بعدبتوانم‌باین سوآل جواب بدهم .... »

پرسیدم : اولین وظیفه‌ای که بعنوان همسر شخص اول مملکت و مادر ولیعهد ایران برای خودتان قائل هستید ، چیست ؟

شهبانوی ایران فرمودند :

ـنسبت‌به‌اعلیحضرت فکرمیکنم تاجائی که از دستم بر می آید کارهائی که اعلیحضرت شخصا علاقمند هستند ،اما فرصت نمی‌کنندانجام دهم ، مثلا کار های اجتماعی ،رسیدگی به‌پرورشگاه ها ، وضع بیمارستان ها ،بیماریها، ایجاد مهد کودك، ایجادسازمانهای هنری ... اینها ، همه‌چیز هائی است که مورد توجه خاص اعلیحضرت قرار دارد . علاوه بر انجام این برنامه‌ها، باید درکانون خانواده محیطی ایجاد کنم که‌وقتی اعلیحضرت فراغت پیدا میکنند، راحتی و آرامش فکری‌داشته باشند که بهتر بتوانند بمسائل مملکتی برسند. شاید این همیشه ممکن نباشد ، چون علاوه بر مسئولیت‌ها وگرفتاری‌های اعلیحضرت خودمن هم براثر گرفتاریهای اجتماعی ، گاهی فرصت این‌که‌حتی باهم غذا بخوریم ودر محیط آرامی صحبت کنیم نداریم...

البته، یکی از بزرگترین وظایف من اینست که فرزندان مفیدی‌برای جامعه تربیت کنم . تا آنجا که امکان پذیر است و بچه‌ها احتیاج به پدر و مادر دارند،فراموش‌نمیکنم که خودم باید به‌آنها برسم ،ولی گاهی کارهای اجتماعی من مانع میشود که باین ترتیب عمل کنم .

بدون اینکه قصدمجامله وتعارف داشته باشم ،بحضور علیا حضرت عرض کردم که اگر قرار باشد سیمای واقعی شهبانورا ترسیم‌کنیم خطوط اصلی آنرانیکوکاری ،صفا، عاطفه ،انسانیت ونوع‌پروری تشکیل میدهد، همه علیا حضرت راهمسری مهربان ، لایق ، مادری شایسته‌و دانا،شهبانوئی نیکوکاروانساندوست میدانند . باوجود این و با توجه باین نکات ، اولین قضاوتی که‌در باره خودتان میفرمائید ، چه‌خواهد بود ؟

علیا حضرت گفتند : «در مورد انسان دوستی وابراز محبت که گفتید ، من تصور میکنم‌کار فوق‌العاده‌ای نمیکنم .همه مهربان و انسان دوست هستند و آنچه من میکنم انجام وظیفه است ... امادر باره قضاوت در زمینه کارهایم ، اشاره باین نکته ضروری است که من در مورد خودم خیلی سختگیر هستم و باید کارهای نیکوکارانه‌و ثمر بخش فراوانی انجام دهم تا رضایت وجدانم حاصل شود.

در مورد کارهای اجتماعی او لین وظیفه‌ای که برای خودتان در نظر گرفته‌اید ، چیست ؟

در این مورد باید بگویم من‌وظایف فراوانی برای خود قائل هستم . هرگز توجه من معطوف کار ها و سازمان‌هائی که خودم ریاست آنرا دارم نیست. ممکن است‌مثلا وزارت بهداری بگوید این کار به وزارت فرهنك و هنر مربوط میشود ویا کسی که ریاست‌اداره یاموسسه‌ای

بقیه در صفحه ۱۴

خاطره شهبانو فرح از دیدار مناطق زلزله زده :

زندگی ازنوآغازشده است

چون شهبانوی ایران تازه ازسفر دوم خود بمناطق زلزله‌زده بازگشته بودند، ابتدا در این زمینه صحبت بمیان آمد.

شهبانو فرمودند :

این بار منظور ما از بازدیدمناطق زلزله‌زده ، بیشتر نقاطی بود که دفعه قبل ندیده‌بودیم و یا دهات کوچکتر ..وهمچنین کارهائی که در این مدت انجام شده ... وبر طبق این برنامه‌هم عمل کردیم ... خوشبختانه ، تابحال کارهای زیادی انجام شده مردم به‌بیمارستان‌ها رفته‌اند .چادرها ، پتوها ، وسایل مختلف زندگی برای زلزله زدگان رسیده ، غذا ودارو بقدر کافی بین ایشان تقسیم شده، هنوز چادربقدر کافی نیست. ولی همه در زیر چادر هستند منتهی درهر چادر بیش از تعدادی که باید زندگی میکنند... تاچندروزدیگر چادرهائی که‌سفارش دادیم خواهد رسیدورفع این‌مشکل خواهد شد .متاسفانه‌چادرهائی که در ایران بود، برای این کار کافی نبود .دراین سفر،مثل سفرگذشته، از صحنه‌های دلخراش وتاثرآور و گریه‌وزاری مثل روزهای بعد از زلزله تقریبا خبری نبود . دوباره زندگی از نو در آنجا آغاز شده بود و همه بفکر آینده بودند ...

بازلزله زده‌ها که صحبت‌میکردم، میدیدم‌بااینکه هنوز ناراحت‌هستند، ولی برای آینده تلاش میکنند و زندگی را از سرگرفته‌اند .آنچه واقعا باعث‌خوشحالی من شد ،وجود عده زیادی از بانوان امدادگر بود این دسته‌ها با صمیمیت و پشتکار برای‌بهبود وضع‌زلزله زدگان‌تلاش میکردند. برای آنهائی که‌قالیبافی میدانستند ترتیب کارشان را داده بودند .برای نانواها تنورهائی ایجاد کرده بودند. در این مناطق تعداد زیادی حمام ساخته شده واین‌خیلی به‌تامین بهداشت‌مردم در این‌مناطق کمك کرده است . دختران جوان «کاخك» هم قالیبافی میکنند وهم در زیر چادرهادر کنار زنان‌داوطلب خیاطی یاد میگیرندویا درکلاسهای مبارزه بابیسوادی شرکت میکنند. در این مناطق، کودکان از صبح‌تا عصر در مهد کودك بسر میبرید. لباسهای مردم وسایر وسایل از تهران رسیده بود . بچه‌ها همه‌حمام رفته وترو تمیز ولباس‌ها راپوشیده بودند .

در میان ویرانه‌ها ، یك چرخ خیاطی پیدا شده بود که به خیاط زلزله زده‌ای تعلق داشت . چرخ‌را تعمیر کرده بودندو حالا پسر بجای پدر ازمیان رفته‌خیاطی میکرد جوان دیپلمه‌ای که کتابدار‌بودو کتابخانه از بین رفته بود، در زیر چادر کتابخانه دایر کرده بود زندگی‌از نو شروع شده بود ، ولی روحیه افراد مناطق زلزله زده متفاوت‌بود. اکثر با کار و فعالیت روحیه‌بهتری داشتند، ولی گروهی نیز دست‌روی دست گذاشته و یا کمك دیگران راانتظارمیکشیدندوخودشان‌هم کاری نمیکردند... درهر جا فرصت‌دست میداد صحبت میکردم وافراد را راهنمائی میکردم . بخصوص از آقایان علمائی که در این مناطق میدیدم ، خواهش میکردم‌اجتماعاتی ترتیب بدهند و افراد را راهنمائی کنند. خدا همیشه بمردم کمك میکند، اما مردم هم باید قدم‌هائی بردارند .

بنظر من الان وجود خانم‌ها در مناطق زلزله‌زده برای براه‌انداختن زندگی‌های تازه خیلی بیشتر ازآغاز درگیر شدن زلزله ضرورت دارد. حالاست که خانم‌ها باید همت‌بخرج دهند و در مقیاس وسیعی به کمك ویاری زلزله‌زده‌ها بشتابند . وراه ورسم زندگی را به‌آنها بیاموزند. البته تلاش میشود که از وجودخود افراد برای‌انجام کارهایشان کمك بگیرند.

فرا رسیدن زمستان در این‌مناطق مساله مهمی است. البته چادرهای ضخیم وپتو بتعداد بیشتری دراختیار افراد این منطقه‌قرار خواهد گرفت. تعدادی خانه‌های آماده سفارش‌داده شده که بزودی نصب خواهد شد. خانه‌های آماده برای همه این‌مناطق کافی و حتی کاملا مناسب نیست. علاوه‌بر این ترتیبی داده شده است که کارهای‌ساختمانی‌باسرعت‌بیشتری انجام بگیرد. وهرچه زودتر بر ویرانه‌ها ، ساختمان‌های نو بناشود. در مورد فعالیت‌های ساختمانی‌تلاش میشود که ابتدا مراکز عمومی‌مثل مدرسه ، مهد کودك ، بیمارستان که همه به‌آن احتیاج دارند احداث گرددو بعد خانه‌های‌شخصی ساخته شود. نکته خیلی جالب برایم این بود که قبلاهنگام بازدید ازانبارهای شیروخورشید سرخ در تهران ، در میان وسایل فراوانی که خانواده‌ها برای مردم زلزله زده داده بودند، یك‌سك کوچولو در لابلای اسباب بازیها توجهم‌را جلب کرد که‌عکسی ازآن برداشته شد. تصادفا در ده «بیناباج» همان سك کوچولو رادر کنار کیسه‌های اسباب بازی که برای بچه‌های‌زلزله‌زده آورده‌بودند، دیدم حیف عکاس یا فیلمبردار نبود که همان صحنه را عکس بگیرد. براستی کمك‌های مردم برای زلزله زده‌ها خیلی موثر بود و همه‌وسایل در اختیار مردم زلزله **زده قرارداده** شد.

شیروخورشید ، کار بزرك‌ومسئولیت خطیری را بعهده گرفته است .این سازمان تایکسال ونیم دیگرباید چند هزار نفر را در زیر چادر نگهداری کند و غذا بدهد و این کار بسیار مشکلی است.در محل چادرها نیز باید تغییراتی‌داده شود. برای اینکه دسته‌ای از مردم این مناطق عادت دارند تنورشان دردو متری وآغل‌در ۳متری آنهاباشد... بچه‌ها در این مناطق وضع بهتری را شروع کرده‌اند.بطور کلی‌روحیه بعضی واقعا جالب است. پیرزنی که بقول خودش برای فراموش‌کردن غصه‌ها به پارچه‌بافی مشغول شده بود ویا کدخدائی که‌باپیش ووواقع بینی فراوانی مردم ده را به زندگی تازه دعوت میکرد در من تاثیر فراوان کرد .ولی‌چیزی که‌براستی مرا بیش ازهمه در این سفر متاثر کرد، اتفاقی بود که برای جوانی‌از زلزله زدگان روی داد. او دریکی از مراسم مذهبی شرکت کرده‌بود. در این مراسم قالی‌پهن کرده‌بودند. وقتی هلیکوپتر حامل امدادگران‌در این منطقه‌توقف میکند‌بادهلیکوپتر سبب میشود قالی از جا کنده شودو براثر تصادف بابال آن ، یك‌پای این جوان از بدنش جدا میشود . این عده با هلیکوپتر برای کمك رفته بودند، ولی این پسر پایش‌را در این ماجرا از دست داد. من در بیمارستان پاکستانی این جوان‌را ملاقات کردم و خیلی تحت تاثیر قرار گرفتم . ترتیبی داده‌شد که‌او بتهران بیاید و برایش پا تهیه‌شود. بعد از زلزله ، تعدادزیادی بچه‌سالم هم بدنیا آمده است.

بطور کلی برای بهبود وضع زلزله‌زدگان اقداماتی صورت‌گرفته وانجام خواهد گرفت.وزارت اقتصاد میتواند با ایجاد مراکز صنایع دستی ،افراد را جمع کند و هم کاریاد بدهد و هم از آنچه آنها میدانند بنفع خودشان بهره‌برداری کندو بازار برای‌فروش کارهای دستی ایجاد کند. سازمان زنان و زنان داوطلب میتوانند کمك زیادی بخانواده‌ها بکنند . مثلا دختران این مناطق‌را در مدت کوتاه تعلیم بدهند تا در مهد کودك‌ها از وجود آنها استفاده بعمل بیاید . البته‌در سایر دهات ایران نیز سطح‌زندگی بالانیست ، ولی لااقل روحیه مردم خوبست. اما در این مناطق که بر اثر زلزله مردم روحیه ضعیفی دارند وبفکر بدبختی‌هایشان‌هستند ، باید ازهمه جهت به‌آنها رسیدگی شود. کارهای اساسی و بزرگی در این مناطق شروع شده که نوید زندگی بهتری را برای همه میدهد ...

پیکان جواهرنشان

جانسون:

جانسون میخواهد مانند آخرین جنگجوی قلعه آلامو آخرین قهرمان جنگ ویتنام باشد

اثر: هرالد تریبون (چاپ امریکا)
ترجمه: شاهین شهیدی

آخرین روزهای یک رئیس جمهور!

«لیندون جانسون» هنوز جالب‌ترین مرد واشنگتن است. قبلا تصور می‌شد که جانسون بزرگترین سیاستمدار امریکائی قرن شود لکن مسائل بسیاری از جمله مسئله ویتنام مقام وی را تنزل داد. بنظر می‌رسید بزرگترین سخنران سال باشد ولی اکنون چیزی برای گفتن ندارد. وی اینک بصورت یکی از شخصیت های نوول «آلن دروری» بنام «گوشه‌گیر ومنزوی» درآمده است، شخصی که برای دفاع از سیاست خود در ویتنام حتی دامادش را به‌جنگ فرستاد.

بطور قطع در حال حاضر تاریخ‌نویسان درام‌نویسان و حتی نویسندگان داستان های کوتاه بیش از روزنامه‌نگاران باو علاقه دارند. وی کارهای برجسته‌ای انجام داده واز این‌رو از دریچه چشم بسیاری افراد شخص برجسته‌ای است. وی از کارهای مهم طفره نرفته بلکه باتمام مسائل مهم روز روبرو شده و مبارزه کرده است و این مسائل بسادگی او را مانند هر سیاستمدار دیگری غرق واز مسائل ریاست جمهوری دور کرده است.

جانسون اینک نقش اصلی آخرین پرده درام قدیمی تکزاس رابازی می‌کند نقش خوبی که ممکن است بوسیله اوبدبازی شود.

* مردی از آلامو

وی اینک بیش از پیش از دریچه چشم آخرین فردی که در قلعهٔ آلامو باقی مانده بود به اوضاع می‌نگرد یعنی میل دارد همانند آخرین نفر آلامو بمیرد در حقیقت وی می‌تواند بسان پدران خوددر آلامو، رفتار کند لکن درمورد مقایسه ویتنام با آلامو موضوعی را از نظر دور داشته و آن این است که پایان آلامو چیزی جز مصیبت همراه نداشت.

بسیار ساده است که مبارزه اورابدون درنظرگرفتن قضاوت شگفت‌انگیزش تحسین کنیم. پوکرباز قهاری است که مبالغ هنگفتی در ویتنام شرط بسته لکن فراموش کرده است که آسهای خودرا باز می‌کند.

جانسن باتکیه «به‌سیاست دستجمعی» خود وارد کاخ سفید شد و همواره اعلام می‌کرد که به این سیاست اهمیت فوق‌العاده‌ای می‌دهد. لکن اینک مشاورینش در مورد سیاست کلی بااو توافق ندارند وتنها در مورد بعضی جزئیات است که بین آنها موافقتی موجود می‌باشد.

حالا بخوبی معلوم شده که منظور جانسون هنگامی که با مشکلات بسیاری در ماورای بحار روبرو است، از طرح مجدد سیاست دستجمعی چیزی جز بازگشت به کاخ سفید نیست ـ وی فکر می‌کند حتی اگر مشاورینش در مورد ویتنام باوی توافق ندارند بایدهمچنان به‌رهبر خود وفادار باقی بمانند. لذا هنگامی که مشاهده می‌کند بعلت اشتباهات فراوانش در ویتنام، آنهااو راترک گفته‌اند، این فکر درمخیله‌اش قوت می‌گیرد که حزب دموکرات امروز بسیار بیرحم است.

نتایج آنچه ذکر شد هم برای ملت و هم برای پرزیدنت بسیار ناگوار و غم‌انگیز است. وی احساس می‌کند حزبش باو خیانت کرده است.

جانسون فکر می‌کند همه‌چیز را برای رئیس دیوان عالی آمریکا یعنی دوست قدیمش «آبه‌فورتاس» بخوبی مهیا کرده است، وی دوست دیگرش «کلارک کلیفورد» را از بخش خصوصی به‌وزارت دفاع کشانید لکن اینک سنا و حتی کلیفورد در مقابل روش جانسون و فورتاس در مورد ویتنام اعتراض میکنند نمایندگان سنا کاملا باعقاید جانسون در مورد بمباران ویتنام شمالی و مذاکرات صلح پاریس مخالفند.

کلیه این نتایج غم‌انگیز نه‌تنها گریبانگیر جانسون است بلکه پاپیچی برای معاونش همفری شده است. در حقیقت تنها کسی که اعتقاد کامل به سیاست جانسون در ویتنام دارد فقط خوداواست و همفری نیز دراین موردچندان پافشاری نمی‌کند.

اگر مك کارتی از طرف حزب دمکرات نامزد مقام ریاست جمهوری می‌شد، احتمال بیشتری وجود داشت که ریاست جمهوری همچنان برای حزب دمکرات باقی بماند زیرا مردم آمریکا همفری را سایه‌ای از جانسون می‌دانند و درحقیقت ملت از روش جانسون بیزار است ونه از خود او. مك کارتی می‌توانست رئیس جمهوری جدید باعقایدی کاملا مخالف جانسون دربارهٔ ویتنام باشد و بدین ترتیب آراء بیشتری راجلب کند.

باوجوداین بنظر تاریخ‌نویسان، جانسون مرد فراموش‌نشدنی است وی اصلاحات فرهنگی بسیاری در داخل کشور انجام داد. هنگامی که از فرهنگ آمریکا انتقادات سختی بعمل می‌آمدوی دست به اقدامات اصلاحاتی زدو موفق شد. اعمال بسیاری از این قبیل، اورا بصورت یك شخصیت سیاسی مهم درآورده‌است.

رهبری!
کاریکاتور از: هرالد تریبون

تفسیر سیاسی

جعفر مدنی

معجزه‌ای که روی نمیدهد

مبارزات انتخاباتی ریاست جمهوری امریکا بمراحل نهائی خود نزدیك میشود در حالیکه «هیوبرت‌همفری» احساس می‌کند برای پیروزی بر نیکسون بیك معجزه نیازمند است. اما این معجزه تنها در ویتنام‌ممکن است روی‌بدهد وآنهم بدست جانسون.

آیاجانسون و همفری دارای چنان روابط صمیمانه‌ای‌هستند که کاری را که رئیس جمهوری بخاطر خودش حاضر بانجام‌آن نشد برای کمك به همفری و روانه کردن او به کاخ سفید انجام دهد؟ در حالیکه نیکسون با اطمینان خاطر مبارزه انتخاباتیش را پیش میبرد همفری‌ناگزیراست از کوچکترین فرصت‌ها و امکاناتش بهره‌برداری کند ـ اما خود او هم میداند که نجاتش دیگر ممکن نیست‌مگر با یك کار بزرك درویتنام که بنام‌او و بخاطر او صورت‌گیرد. یعنی جانسون بمباران ویتنام شمالی را فورا و بطور کامل قطع کند و عملیات جنگی جنوب را بطور قابل ملاحظه ای‌تقلیل دهد و اینکار را نه بعنوان یك عمل تاکتیکی بلکه بصورت تغییر بنیانی واساسی سیاست‌ویتنامی خود بمردم امریکا ارائه دهد و از آنها بخواهد همفری را به‌کاخ سفید بفرستد تا او کار صلح ویتنام را به آخر برساند. آیا جانسون برای کمك به همفری بچنین کاری دست خواهد زد؟

جانسون و همفری از آغاز بمباران ویتنام شمالی در این موردنظرات متضادی داشته‌اند.

همفری از آغاز با بمباران ویتنام شمالی مخالف بود و در سالهای بعد از هر فرصتی‌برای تاکید مخالفت خوداستفاده کرد اما هر بار با عکس‌العمل شدید و خشمگین جانسون روبروشد.

هنگامی که جانسون تصمیم به شروع بمباران ویتنام‌شمالی گرفت همفری سخت در مقابل این تصمیم ایستاد.

نتیجه این‌شدکه از فردای آن روز گزارش‌های سری را که از ویتنام میرسید دیگر باطلاع همفری نرساندند و او را از شرکت درجلسات شورای‌امنیت ملی و دیگر مذاکرات مهم‌مربوط به ویتنام محروم کردند.

پس از آن بود که همفری در یك نطق مهم گفت در صورت انتخاب شدن به ریاست‌جمهوری بمباران ویتنام شمالی را قطع میکند و حتی اگر کمونیست‌ها بطور مستقیم یاغیر مستقیم و در عمل یا در حرف تمایل خود را بصلح نشان دهند او اینکار را بعنوان ریسك قابل قبول برای صلح انجام خواهد داد زیرا این امر میتواند به موفقیت مذاکرات و کوتاه شدن مدت جنگ منجر شود. این نطق که تا لحظه پخش مطبوعاتی آن باطلاع نرسیده بود نقطه جدائی جانسون و همفری بود.

با این نطق همفری بمردم آمریکا گفت که او بخلاف جانسون‌درسمت‌ریاست‌جمهوری تلاش‌بیشتری‌بخاطر صلح‌ویتنام خواهدکرد و مخاطرات‌بیشتری را در این راه تقبل خواهدنمود.

این نطق جانسون را سخت رنجانید ولی دست کم این‌نکته راروشن‌کرد که دیگر نبایدانتظار داشت رئیس جمهوری آمریکا بخاطرهمفری‌باقدام چشمگیری در ویتنام دست بزند ـ حالا همفری‌که خیلی دیر بفکراحراز مجدد هویت خود و نشان دادن این امر که او سایه جانسون نیست برآمده باید بتنهائی مبارزه کند. او حتی حمایت ظاهری جانسون را هم از دست داده است.

با آنکه سناتور ادوارد کندی و چند سناتور دیگر نطق‌ویتنامی او را تحسین کردند و برایش پیام تبریك فرستادند و با آنکه «جورج بال» و «آرتورگلدبرك» دو نفر از شخصیت های ضد جنگ ویتنام امریکا به او پیوسته‌اند و با آنکه خود او قول داده به بمباران ویتنام شمالی‌پایان دهد، برای‌پیروزی بیك معجزه احتیاج دارد. معجزه‌ای که هیچکس انتظار وقوعش را ندارد.

از: مطبوعات جهان
ترجمه: محمدعلی طاهبازیان

پاناما: کانال سرنوشت حکومتها!

رئیس جمهوری که فقط یازده روز بطور رسمی حکومت کرد

پاناما بصورت یك نوار منحنی شکل در فاصله میان اوقیانوس کبیر و اوقیانوس اطلس قرار گرفته است. این کشور ۴۵۰ میل طول دارد و عرض آن در پهن ترین نقطه ۱۱۳ میل است.

پاناما یك کشور کوهستانی است ومهمترین محصول آن موز و درختان جنگلی است. وسعت پاناما ۲۸ هزار میل مربع و جمعیت آن اندکی بیشتر از یك میلیون نفر است.

ترعه پاناما که سبب اشتهار این کشور میباشد ۸۰ کیلومتر طول دارد و اوقیانوس کبیر را به اوقیانوس اطلس مربوط میکند.

* واگذاری کانال

دولت پاناما تقریبا ۶۰ سال پیش اداره امور کانال پاناما را طبق اجاره‌نامه‌رسمی به امریکا واگذاشت. این اجاره نامه تامدتها قبل باآنکه تغییراتی که در آن داده‌شده‌بود همچنان بقوت خود باقی بود. در سالهای اخیر دولت پاناما به امریکا فشار آورد تا قرار داد جدیدی را جانشین اجاره نامه پیشین سازد و مبلغ بیشتری بابت اداره‌این ترعه بپردازد.

طبق اجاره‌نامه، دولت امریکا بایدکانال را تجدید ساختمان کند، نگهداری و تعمیر کند و در مقابل هرگونه خطر از آن دفاع نماید. در آمد کانال در سال گذشته در حدود چهار میلیون دلار بود که از آن تنها ۹۳۰٫۰۰۰ دلاربدولت پاناما پرداخت شده و بقیه در اختیار دولت امریکا گذاشته شد.

پاناما در گذشته وضع آرامی داشت. ولی در سال ۱۹۶۳ پرسر برافراشتن پرچم پاناما و امریکا در منطقه کانال زدو خورد های خونینی رو ی‌داد و بیش از ۲۰ نفر کشته شدند.

پاناما دولت امریکا را مسئول حوادث خونین معرفی کرد و با امریکا قطع رابطه نمود. بحران پاناما نخستین حادثه بزرك دولت جانسون تلقی میگردد.

* جلسه فوق‌العاده

درسال گذشته پارلمان پاناما یك جلسه فوق‌العاده تشکیل داد و پرزیدنت «مارکو روبز» رئیس جمهوری را باتهام فعالیت های سیاسی غیر قانونی از کار برکنار و معاون او «ماکس والونی» را بجای او منصوب‌کرد. ولی‌رئیس جمهوری مخلوع باپشتیبانی‌ارتش وکاردملی‌رای مجلس را قبول نکرد وهمچنان در کاخ ریاست جمهوری ماند.

در ماه مه گذشته انتخابات عمومی در پاناما صورت‌گرفت و دکتر «آریاس» کاندیدای اتحادیه‌ملی‌پاناما بریاست جمهوری انتخاب شد ولی ارتش از عهده‌دار شدن ریاست جمهوری‌او تا دوازده روز قبل جلوگیری میکرد و همچنان از مارکوس روبلس‌رئیس جمهوری فعلی حمایت میکرد.

● گردن نگذاشت

دوازده روز قبل دکتر ارياس عهده‌دار مقام ریاست جمهوری گردید ولی ارتش و گارد ملی به رژیم او گردن نگذاشته و با یك کودتای نظامی آنرا واژگون کرد. آریاس رئیس‌جمهوری‌بمنطقه کانال پاناما که تحت کنترل امریکا میباشد پناهنده شد و رژیم نظامی سرهنك «بلیوارآرنیا» را بسمت رئیس حکومت نظامی تعیین کرد.

«اریك‌لو» خبرنگار برجسته‌روزنامه «لوموند» از حوادث اخیر عراق سخن میگوید

عراق:

بحران اقتصادی، سیاسی، اجتماعی

*** درتوطئه کودتای چندروز قبل ضدافسر عراقی از جمله چند ژنرال دست داشتند**

ده‌سال پس ازواژگون‌شدن رژیم ملك‌فیصل ودوماه بعداز کودتای پی‌درپی ژوییه گذشته عراق‌همچنان‌بابحران اقتصادی اجتماعی و سیاسی شدیدی دست بگریبان‌است و نشانه‌ای از تثبیت اوضاع دراین کشور بچشم نمیخورد.

چند روز قبل یك توطئه کودتا که یکصد نفراز افسران عراقی از جمله چند ژنرال‌در آن دست داشته‌اند کشف شد. در مناطق روستائی‌نشین هرچند یك‌بار زدوخوردهای خونینی روی میدهد.

در مدت یك ماه اخیر دوبار زدوخوردهای شدیدی بین روستائیان و فئودالهای عراق روی داده است.

«اوریك‌رولو» خبرنگار روزنامه لوموند که بتازگی‌از عراق بازگشته نتیجه بررسیهائی راکه در مناطق مختلف این کشور بعمل آورده بصورت مقاله مفصلی انتشار داده است که دراین ترجمه قسمت‌هائی از آن نقل میشود:

روز سی‌ام ژوئیه (۸ مرداد) بغداد کاملا وضع عادی داشت و هیچکس تصور نمی‌کرد که عراق در آستانه‌یك کودتای جدید ـ دومین کودتا دربانزده روزو هشتمین کودتا در ده‌سال ـ قرار دارد.

باآنکه گرمای هوا در سایه ۴۹ درجه بالای صفر بود مردم بکارهای معمولی خود سرگرم بودند. بازار بغداد مثل هرروز شلوغ بود، در خیابان رشید که شریان تجارتی شهررا تشکیل میدهدبازرگانان‌مودبانه رهگذران رابداخل مغازه‌های خود دعوت میکردند.

در حدود ساعت چهار بعدازظهر بود که تانکهابحرکت درآمدند دسته‌ای از آنها بطرف کاخ باشکوه ریاست جمهوری در کرانه چپ رودخانه دجله براه افتادندودسته دیگر در اطراف ساختمان رادیو و تلویزیون مستقر گردیدند.

در این اثنا سرهنك «عبدالرزاق نائف» نخست‌وزیر بازداشت گردید و بااسکورت بفرودگاه برده شد تا از آنجا بمراکش اعزام شود.

افسری که عبدالرزاق را تا مراکش همراهی کرده گفته است که زندانی او در حالیکه از خشم دندان های خودرا بهم میفشرد به‌آرامی اشك میریخت.»

● چهارده روز

دوران حکومت این مردسی‌وچهارساله درست چهارده روز دوام یافته بود، ژنرال حسن البکر که یکی‌ازهمکاران اصلی «عبدالرزاق‌نائف» در کودتای ۱۷ ژوئیه بود عصر آن روز اعلام داشت که تمام اختیارات را در عراق شخصا بدست گرفته است.

کودتای ۱۷ ژوئیه و بدنبال آن حوادث ۳۰ژوئیه بدون خونریزی صورت گرفت.

اما تعجب اینجا است که ژنرال عارف توسط دوتن از نزدیکترین همکاران خود از کاربرکنار گردید.

قبل‌از ۱۷ ژوئیه سرهنك «نائف» معاونت رکن دوم ستاد ارتش رابعهده داشت و موظف بود اطلاعات محرمانه را برئیس جمهوری عراق گزارش دهد.

«ژنرال عبدالرحمن الداود» نیز که پس از کودتا مقام وزارت دفاع رابعهده داشت مامور حفظ جان ژنرال عبدالرحمن عارف بود.

ژنرال «داود» فردای روزکودتای ۱۷ ژوئیه‌به‌خبرنگاران گفت:

«من یکی از وفادارترین یاران عارف بودم ولی‌متاسفانه اودراین اواخر به‌نصایح واخطارهای من گوش نمیداد.» سپیده‌دم روز ۱۷ ژوئیه ژنرال عارف باشنیدن زنك تلفن خصوصی خود از خواب بیدار میشود. سران کودتا از وی میخواهند که بیدرنك بوزارت دفاع عراق‌برود. ابتداء عارف از قبول این پیشنهاد خودداری می‌کندولی بلافاصله باشنیدن صدای انفجار چندین گلوله توپ در اطراف کاخ ریاست جمهوری می‌فهمد که مقاومت بیفایده است واز این‌رو خودرا به‌شورای انقلاب معرفی میکند.

عارف پس از ورود به لندن گفته است که‌دروزارت دفاع بااحترام ازاو استقبال کردند.

خاطرات بالدورفن شیراخ دست راست هیتلر

مارتین بورمان دریك پیام رادیوئی گفت:

پیشوا مرده است!

*** هیتلر چندروز قبل‌از خودکشی تلگرافی باین مضمون به وین مخابره کرد «بشما فرمان میدهم بایك حمله متقابل شهر وین را از تصرف نیرو های بیگانه خارج کنید.»**

پس از بازگشت من به‌وین بمباران پایتخت اتریش از طرف نیروهای‌متفقین باشدت بیشتری آغاز گردید. روز ۶ آوریل ۱۹۴۵ نیروهای شوروی به‌حومه شهر رسیدند. من با اعضای ستادخود بزیرزمین‌های «هوف‌بورك» پناه بردم.

شب‌هنگام شهر از طرف مغرب نیز محاصره شد و هرآن بیم آن‌میرفت که ارتباط بین ارتش پانزدهم «اس.اس» به فرماندهی «سپ‌دیتریش» و نیروهائی که در شمال وین در حال نبرد بود قطع شود...

این بود که «دیتریش» تصمیم گرفت تنها لشکری را که هنوز قدرت جنگی خودرا از دست نداده بود از مرکز وین خارج کند.

بنظر هیتلر تخلیه وین‌ازلشکرزره‌پوش «دیتریش» خیانتی بزرك بود و با آخرین وسیله ارتباط رادیوئی بمن دستورداد: «از فن‌شیراخ تقاضا میشود با آخرین درجه خود به‌نیروهای نظامی به‌پیوندد.»

● درجه ستوانی

باین ترتیب می‌بایستی‌بادرجه «ستوانی» که در سال ۱۹۴۰ گرفته‌بودم در واحد زره‌پوش مشغول خدمت شوم، البته‌پیدا است وقتی که فرماندار اتریش‌وکمیسر دفاع‌رایش به‌جبهه اعزام شوند اوضاع ازچه قرار است.

وقتی‌من و اعضای‌ستادپناهگاه «هوفبورك» راترك کردیم نیروهای شوروی به‌شهر نفوذ کرده بودند. بسیاری از خانه‌ها ویران گردیده بود و ساکنین آنهابزیر زمین‌ها پناه برده بودند ستون‌ما ازمیان خیابانهای خلوت و ساختمانهای ویران‌شدهٔ بسوی تنها پل زودخانه دانوب که هنوز عبور و مرور در آن قطع نشده‌بود یعنی پل «فلوریدسدورف» راه میپیمودیم در اواسط شب در ناحیه «سن‌پوتهن» به‌ستاد ارتش ششم «اس.اس» بفرماندهی «دیتریش» ملحق شدیم.

روز ۱۳ آوریل وین بطورکامل‌سقوط کرد. من روز اول مه به «گمدن» رفتم. آخرین مرکز فرستنده رادیوئی دراین نقطه سالم مانده بود.

دراینجا بود که آخرین پیامی را که از کاخ صدارت عظمای آلمان پخش میشد دریافت کردم: «پیشوامرده‌است»

این پیام از طرف «مارتین بورمان» پخش میشد ودرآن بورمان اضافه کرده بودکه «اوایراون» نیز خودکشی کرده‌است.

باین ترتیب مردی که من سالهانسبت باو ایمان‌واعتماد کامل داشتم‌درگذشته بود.

من وقتی که روز ۳۰ فوریه برای آخرین‌بار کاخ‌صدارت آلمان را ترك می‌گفتم این واقعه را پیش‌بینی کرده بودم. واینك براحتی نفس می‌کشیدم، زیرا میدانستم که دیگر کسی مردم آلمان وارتش شکست خورده آن را به مقاومت تاآخرین نفس وادار نخواهد کرد.

ناتمام

نویسنده: آرت بوخوالد
مترجم: پرویز ایرانزاد

من دیگر از «سلاحهای اتمی» واهمه‌ای ندارم!..

یکی‌از مواردی که‌ژنرال «کورتیس» در سخنرانی اخیر خود بدان اشاره کرد مسئله ترس و هراس پاره‌ای از آمریکائیها از سلاحهای مخرب اتمی‌بود. اعتراف میکنم که من خود از کلمهٔ «سلاح‌اتمی» میترسم چه برسد به اصل قضیه. این ترس مدتها تاروپود وجودم را احاطه کرده بودتا اینکه پس از نطق ژنرال «کورتیس» بصرافت افتادم برای زایل کردن‌آن‌چاره‌ای بیندیشم و باصطلاح‌قدمی بردارم و همتی بکنم.

روزی به‌مطب دکتر «آدولف استرن» که تیرگی و تخصص در درمان بیم‌ها و ترس‌های حاصله از سلاح های اتمی معروف خاص‌وعام است رفتم. بمحض ورود به مطب دکتر از زیر عینك ته استکانی خود وراندازم کرد و بالحنی که ویژه پیرمردان کهنسال است پرسید:

ـ ناراحتی تو چیست فرزندم؟! ...

ـ دکتر ـ دستم بدامنت ـ من گرفتار بیماری سلاحهای اتمی هستم. ممکن است بمن بخندید، اما واقعیتی است. کاری بکن که دارم از دست میروم! ...

ـ ها ـ ها ـ ها ـ بگوبالاخره گذرپوست به دباغ‌خانه‌افتاد بی‌معطلی اقرار کن از کی گرفتار این بیماری‌شده‌ای!

ـ فکر میکنم از زمان بمباران هیروشیما یا ناکازاکی این مرض گریبانگیرم شده، بگذار اعتراف کنم من ازدیدن‌چند عکس که در آنها عظمت بمباران ـ انبوه کشته ها بطور وضوح نمایان بود باین بیماری مهلك گرفتار شده‌ام.

دکتر مدادی را که در دست داشت‌سه‌بارورزانوی خودکوفت و به تندی‌گفت:

ـ علائم مرض در تو چگونه نمایان میشود؟...

ـ نمیتوانم شرح بدهم دکتر ـ من عکس ابر اتمی رادیده‌ام. وحال هرشب تادیده برهم می‌نهم خواب می‌بینم بربالای آن ابرها سوارم و عده‌ای در لباس خلبانان میخواهند مرا ازآن بالابه‌پائین «هول» دهند. بدادم برس دکتر ـ دارم اتمی هستم. ممکن است بمن بخندید، اما واقعیتی است. کاری بکن که دارم از دست میروم! ...

ـ جالب است ـ خیلی جالب است جوان! تو در معنی خیالاتی شده‌ای؟!...

ـ البته که میدانم‌خیالاتی شده‌ام وگرنه اینجا چکار میکردم. نمیخواهم عمل احمقانه‌ای از من سر بزند دکتر! ...

***

دکتر بفکر فرورفت و پس‌از چند دقیقه مرامخاطب قرارداد:

ـ تردید نیست بیماریت عود کرده و حالت وخیم است. توفکر میکنی چون ۴۳ سال پیش بمب اتمی چند هزار نفری را بدیار عدم فرستاده، حالا تو باید با هرچه سلاح اتمی در دنیا هست کینه و عنادورزی و خودرا در معرض‌تهدیدحس کنی؟ در اصطلاح طب ما مرض تورا «عقده‌روانی‌نظامی صنعتی» مینامیم! ...

التماس کردم:

ـ میدانم بیمارم ـ حاضرید بمن کمکی بکنید؟ ...

ـ بلی حاضرم. تو اول باید سلاحهای اتمی‌رابعنوان یك عامل مهم دفاعی درنظر بیاوری، درست‌مانندچاقوئی که برای بریدن گوشت بیفتك بکار میرود. ازچاقو نمیترسی؟!

ـ خوب، در بارهٔ این موضوع فکری نکرده‌ام اما خیال نمی‌کنم از چاقو ترس وواهمه‌ای داشته‌باشم!

ـ خیلی خوب توکه از چاقو نمیترسی پس چرابايد از بمب هیدروژنی بترسی بمب هیدروژنی نیز یك‌نوع چاقو است پسرم! ...

ـ من هیچوقت فکر نکرده‌ام بمب هیدرژنی یك نوع‌چاقو است دکتر!

ـ اوکی، پس بگذار موضوع را برایت تشریح کنم ـ ما ۲۰ بمب در «بیکینی» منفجر کردیم و پیش از انفجار خیال می‌کردیم همه‌چیز کن‌فیکون خواهد شد. بعدها متوجه شدیم که چقدر احمق‌بودیم زیرا پس از آنهمه‌بوم‌ـ‌بوم‌ـ تازه فهمیدیم که‌منطقه‌انفجار بمب‌ها رنك وجلای‌دیگری بخود گرفت. حتی‌موش‌ـ هایش آنقدر چاق و چله‌و پروار شدند که کم مانده بود بترکند! ...

ـ چه حرفهائی میزنید دکتر!

ـ چه حرفهائی میزنم؟ پس از انفجار بمب‌ها ماهی های‌دریاها برسرعت‌شناگری خود افزودند ـ قناری‌هادیگر بار نغمه‌سرائی از سرگرفته ووضع وزندگی از سابق هم بهتر شد. فقط خرچنك‌ها روز بروز بیمار و افسرده شدند. واین امر خیلی ما را ناراحت کرد.

ـ من از خرچنك متنفرم دکتر!

ـ پس موردی ندارد ناراحت شوی ـ اگرمیخواهی‌دوباره به مرزهای «انسانیت» قدم نهی و آدم باشی ـ بایداین مرض مهلك «احساسات صلحدوستانه» را از خوددور کنی ...

حالا بلندشو و هیکل‌نحست رااز اطاق بیرون ببر ـ آدمی که بخاطر کشورش هم که شده به سلاحهای اتمی‌عشق نورزد برای زیرخاك تیره ساخته شده است ـ تو بیمار سلاح‌های اتمی نیستی مریض صلح و مسالمتی ـ پاشو گورت را گم کن!

***

از اطاق دکتر خارج‌شدم ووقتی پای در خیابان نهادم حس کردم دیگر معالجه شده‌ام، حال نه‌تنهااز سلاح اتمی نمیترسم بلکه چون مایل نیستم داغ «بی‌مهری به میهن» به‌پیشانیم زده شود حاضرم خود یکی‌ازآن بمب های گندهٔ هیدروژنی را بر روی هرجا که شما پیشنهاد میکنید پرتاب کنم! ...

بشر در آستانه تسخیر ماه

قدرت تحرك موشك ساترن ۵ - ۳۳۷۵ تن است

پنجمین آزمایش آپولو سفر بماه است

آپولو ۷ - سفینه‌ای بمقصد ماه!

هدف و منظوراصلی پروازجدید این است که معلوم شود آیا سفینه میتواند سه‌نفر سرنشین را در فضا نگاهدارد . توقف سفینه آپولوی - ۷در فضا میتواند مدت زمانیرا که برای یك‌مسافرت دوسره به ماه لازم است افزایش دهد .

در ماههای اخیر آزمایشهای وسیعی در روی زمین ازلحاظ‌طرز استفاده از دستگاههای مختلف سفینه بوسیله فضانوردان انجام شده است .

در ماموریت آپولوی - ۷ سفینه مزبور بعداز پرتاب تاموقعی که دوباره به جوزمین بازگردد در مدار زمین باقی خواهد ماند .

این پرواز از چندین لحاظ‌اولین پرواز بشمار می‌رود - ازجمله :

پرواز یك سفینه با ۳سرنشین .

- پرتاب‌موشکی(موشك‌ساترن) با قدرت تحرك ۷۲۰٫۰۰۰ کیلوگرم که مخصوص پروازهای - آزمایشی سفینه آپولو درست‌شده و این سفینه را با سرنشین به مدار زمین خواهد رساند .

والتر شیرا سرخلبان ۴۵ساله سفینه آپولو اولین فضانوردی در تاریخ خواهد بود که‌برای‌سومین بار بفضا سفر میکند . وی طی سابقه ۹ساله فضانوردی خود تاکنون دوماموریت فضائی با موفقیت درخشانی انجام داده:یکی درسال ۱۹۶۲ باسفینه یکنفری مرکوری‌دیگری‌درسال۱۹۶۵ بعنوان سرخلبان سفینه دونفری جمینی‌و بدین ترتیب کمك موثری به پیشرفت اکتشافات فضائی امریکا نموده است .

* شباهت دارد

گرچه سفینه فعلی به‌سفینه‌ای که باید بماه سفر نماید شباهت دارد ولی ماموریت این دوباهم‌از چند لحاظ متفاوت خواهدبود .در مسافرت‌بماه سفینه آپولو دارای سه‌قسمت خواهدبود : یکی‌قسمت «ماه‌نشین» که اطاقك مخصوصی است باچهار پایه که دوفضانورد در داخل آن قرار میگیرند تا در سطح ماه فرود آیند و یك‌قسمت دیگر قسمت فرمان است که‌یکی از سه‌فضانورد در آن باقی‌خواهد ماند و در مدار ماه گردش‌خواهد کرد . یك قسمت نیز مخصوص وسایل است که قسمت سرویس نامیده می‌شود . درپرتاب‌آزمایشی فعلی قسمت ماه‌نشین حذف شده است . قدرت تحرك موشکی که آپولوی - ۷ رادر مدار زمین‌قرار میدهد ۷۲۰۰۰۰ کیلو گرم می باشد در حالیکه قدرت تحرك موشك ساترن -۵ که بایدسفینه را به ماه برساند ۳۳۷۵۰۰۰ کیلو گرم است .

طی مرحله پرتاب و کلیه مراحل دشوار دیگر پروازهرسه‌فضانورد بالباس مخصوص فضانوردی کنار هم روی نیمکت مخصوص قرار خواهند داشت تا پرواز سفینه را تحت مراقبت داشته باشند.

در محیط بیوزنی فضا،فضانوردان نیمکت ها را(جز برای خوابیدن) تامیکنند و فقط یکی از آنها در لباس مخصوص فضانوردی باقی میماند . دونفر دیگر لباس خود راعوض میکنند تابراحتی بتوانند در داخل سفینه راه بروند و کار کنند .

فضا نوردان به نوبت کار می کنند تا لااقل یکنفرشان همیشه در لباس فضانوردی بیدار وبرای مقابله با حوادث غیر مترقبه از قبیل قطع فشار به سبب « نشد» یا آسیب وارد به علت برخورد خرده شهابها با سفینه آماده باشد .

اندکی قبل از پایان دومین

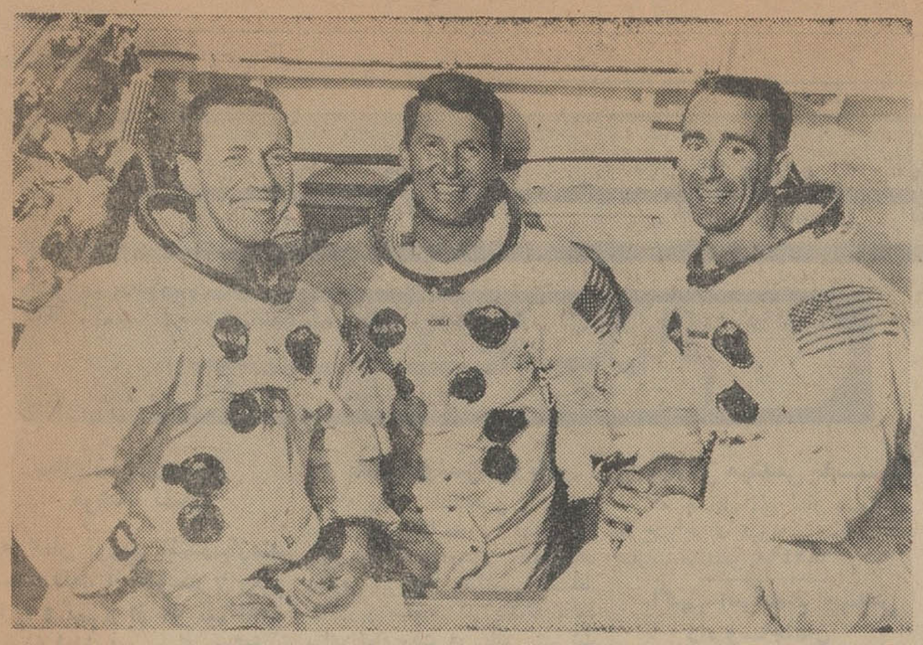

در عکس « ایزل » ،«والتر شیرا » و « کانینگهام» سرنشینان آپولو ۷ دیده‌می شوند . در سفر آپولو به مدار زمین «والتر شیرا » فرماندهی سفینه را بعهده دارد .

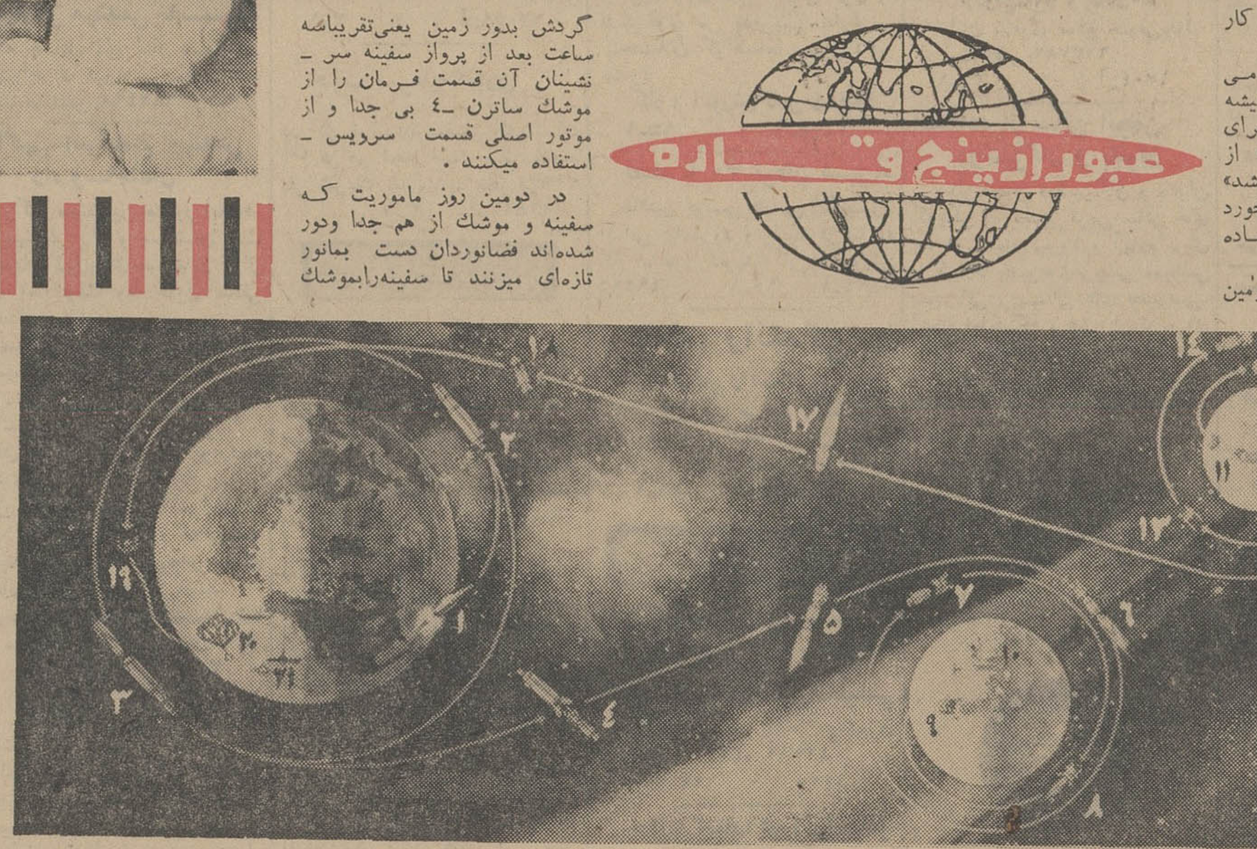

عبور از بیخ و باره

مسیر سفر سفینه بماه و مراجعت از آن‌درعکس‌نشان داده شده است ، مراحل این سفر عبارتند از :

۱- مرحله تحتانی موشك رها میشود

۲-در ۲۴۰٫۰۰۰ میلی‌مرحله سوم موشك براه خود بسوی ماه ادامه میدهد .

۳- سفینه از موشك جدا می شود .

۴- مسیر سفینه تصحیح می شود .

۵- سفینه وارد مدارماه می شود

۶- آخرین‌مرحله‌موشك‌جدا شده و سفینه با دو سرنشین در مدار ماه بگردش در می آید .

۷- سفینه به گردش دورانی خود در مدار ماه ادامه می دهد .

۸- پس از ۷ ساعت سفینه‌با تغییر متناوب مدار در سطح ماه فرود میاید .

۹- عملیات اکتشافی فضا- نوردان در سطح ماه آغازمی گردد .

۱۰-روزبعدعملیات بازگشت سفینه آغاز میگردد

۱۱- سفینه به کمك‌دستگاه های خودکار از ماه بلند میشود

۱۲- ۱۳ - ۱۴ - سفینه بتدریج مدار های ماه را پشت سر میگذارد .

۱۵-موتورهای‌بازگشت‌بزمین آتش میشوند

۱۶- سفینه از مدار ماه‌خارج میشود

۱۷- سفینه از«دالان‌اطمینان» عبور میکند

۱۸- فضانوردان‌سفینه‌راوارد مدار زمین میکنند

۱۹- سفینه دراقیانوس‌اطلس فرود می آید

۲۰- عملیات اکتشافی برای یافتن سفینه آغاز شده و سفینه از آب گرفته میشود.

گردش بدور زمین یعنی‌تقریباسه ساعت بعد از پرواز سفینه سر - نشینان آن قسمت فرمان را از موشك ساترن -۵ بی جدا و از موتور اصلی قسمت سرویس - استفاده میکنند .

در دومین روز ماموریت که سفینه و موشك از هم جدا ودور شده‌اند فضانوردان دست بمانور تازه‌ای میزنند تا سفینه‌رابموشك بدور زمین فضا نوردان‌والترشیرا - دان آیزیل و والتر کانینگهام سفینه آپولو را مورد آزمایش های گوناگون قرار میدهند تا مسلم گردد که این سفینه می تواند سفر ۸۰۰٫۰۰۰ کیلومتری بماه وبازگشت به زمین را طی کند .

● بی سابقه

در برنامه فضائی آمریکا این پرواز از چندین لحاظ بیسابقه خواهد بود یعنی برای نخستین‌بار انجام خواهد شد - منجمله :

- مسافرت سه فضا نورد بایك سفینه .

- اولین پرواز آزمایشی سفینه آپولو با سرنشین .

- اولین پرواز فضانوردان در کپسولی که مخصوصا برای مسافرت ۷ روزه بماه و بازگشت به زمین طرح شده است .

هر سه فضا نورد که با این سفینه بفضا پرواز میکنند قبل از پرواز مورد معاینه پزشکی قرار میگیرند و از هر لحاظ سالم تشخیص داده میشوند .

طبقه اول موشك ساترن یك- بی که ارتفاع آن برابر با یك عمارت ۲۲ طبقه برابر است روز یکشنبه با ۴۲۰۰۰ گالن سوخت نفت بارگیری شد، سوختگیری- هیدروژن مایع واکسیژن مایع‌نیز روز جمعه قبل از پرواز صورت گرفت .

کپسول سفینه آپولو دارای گنجایش کافی برای خوابیدن و نشستن فضا نوردان می باشد . طبق برنامه تنظیمی یکی از دو فضا نورد در موقع معین‌درکپسول میخوابد و دیگری بیدار میماند.

برای مسافرت بماه وبازگشت بزمین طبق برنامه بایستی ۷پرواز با آپولو صورت گیرد ولی‌طبق‌اظهار ژنرال فیلیپس سرپرست برنامه آپولو ممکن است درپروازپنجمین مرحله مسافرت بماه صورت‌گیرد مشروط بر اینکه هر ۵ پرواز با موفقیت انجام شده باشد.

* عکس برداری

فضا نوردان سفینه آپولوی -۷ در پرواز به فضا از قسمتی ازکره زمین وبعضی ازاشکال توده های ابر عکسبرداری خواهند کرد.

عکسبرداری مختصر ازقسمتی از کره زمین و هوای اطراف آن از جمله ماموریت های مهم فضا- نوردان این سفینه است و علاوه بر آن فضا نوردان‌مزبورآزمایش هائی نیز که مستقیما به‌کارسفینه مربوط میشود انجام خواهند داد.

مسئولان امور فضائی ماموریت های غیر اساسی فضا نوردان را در حین پرواز به حداقل تقلیل داده‌اند تا فضا نوردان برای - آزمایش سفینه جدیدفرصت کافی داشته باشند .

فضا نوردان سفینه آپولوی -۷ عکسبرداری از کره زمین و ابر های مختلف را با یك دوربین ۷۰ میلیمتری عکاسی و یك دوربین فیلمبرداری ۱۶ میلیمتری که هر دو برای استفاده از فیلم رنگی مناسبند انجام خواهند داد .

چون عکس هائیکه از داخل سفینه از کره زمین گرفته‌میشود شامل قطعات عظیمی از زمین می شود انتظار میرود که عکس های سفینه آپولوی -۷ برای نقشه برداران - زمین شناسان و سایر دانشمندان‌علوم‌زمینی‌بسیارسودمند باشد. عکس هائیکه از فضا از ابر ها گرفته خواهدشدنیز بهمان ترتیب ممکن است متضمن منافع زیادی برای هواشناسان باشد.

سه فضانورد آمریکائی درحالیکه لباس نقره‌ای فضانوردی بتن‌دارند وارد کپسول سفینه آپولو می شوند و در آنجا منتظر میماندند تا سفینه مزبور بوسیله موشك عظیم ساترن بفضا پرتاب شود و بدین ترتیب اولین پرواز برنامه آپولوی آمریکا که هدف‌آن‌پیاده کردن انسان در کره ماه میباشد صورت میگیرد .

در این پرواز یازده‌روز گردش نزدیك کنند و در نتیجه ملاقات در فضا رابار دیگر تکرار نمایند تمام این آزمایش ها و عملیات مقدمه‌ایست برای مسافرت بمامو پیاده کردن انسان در آن کره.

پرواز های آپولو آنقدر ادامه میابد تا اطمینان حاصل شودکه سفینه آپولو قادر است بعدازپیاده کردن انسان در ماه دوباره بدون خطر با همان سرنشینان بزمین باز گردد .

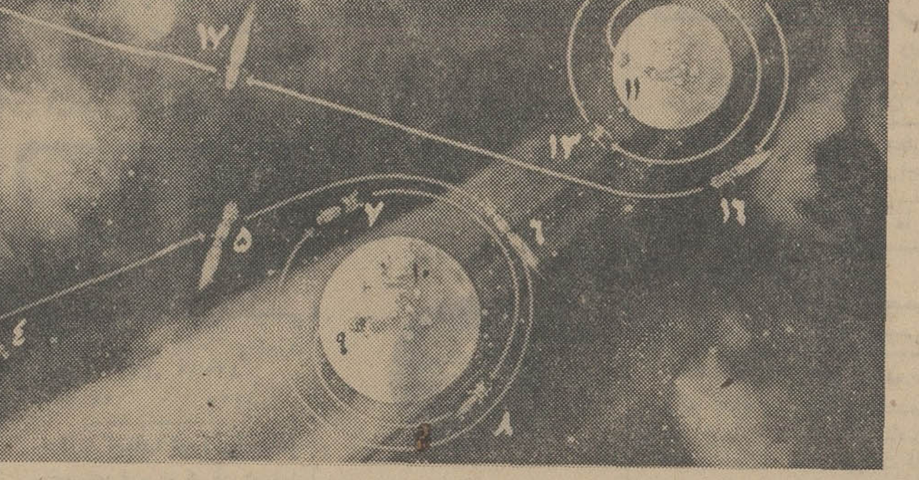

تصویری از سفینه آپولوهنگام‌بازگشت بزمین

ماموریت آپولو ۷- طولانی‌ترین سفر فضائی است

در صورتیکه سفینه آپولوی - ۷موفق شود دوره ماموریت خودرا بطور کامل بانجام برساند دومین سفینه‌ای خواهد بود که طولانی‌ترین سفر فضائی راانجام داده است .

پرواز سفینه آپولوی - ۷ از لحاظ زمان محدودیتی نخواهد داشت و فضا- نوردان خواهند توانست تا موقعیکه اشکالی در کار دستگاههای سفینه‌پیش نیامده است در فضاباقی بمانند . ولی‌در هر صورت‌ماموریت این پرواز منتهاپس‌از ۱۶۵ بارگردش سفینه بدور زمین‌بپایان خواهد رسید .

تاآن زمان سفینه آپولوی - ۷ و سرنشینان آن مدت ۱۰ روز و۲۱ساعت‌و ۴۰دقیقه در فضا خواهند بود . تا آن وقت ذخایر غذائی سفینه به حداقل‌خود خواهد رسید و ماندن بیشتر فضانوردان در فضا از دوراندیشی بدور خواهدبود. درآن هنگام معلوم خواهد شد که آیا سفینه ظرفیت سه‌فضانورد را تاحداکثر مدتی که برای سفر رفت‌وبرگشت به کره ماه لازم است خواهد داشت‌یانه.

طولانی‌ترین سفرفضائی در تاریخ‌فضا- نوردی جهان تاکنون توسط « فرانك بورمن» و «جیمزلاول» فضانوردان‌سفینه جمینی -۷صورت گرفته است که توانستند از ۴تا۱۸ دسامبر سال ۱۹۶۵ (دوهفته) در فضا باشند و درمدت۳۳۰ ساعت‌و ۳۵ دقیقه ۲۰۶بار بدور زمین گردش کنند .

تاکنون‌سفینه‌ای که دومین‌سفرطولانی فضائی را انجام داده است سفینه‌جمینی ۵ است که سرنشینان آن فضانوردان «گوردون‌کوپر» و «چارلز کنراد» مدت ۱۹۰ ساعت‌و۵۶ دقیقه در فضا ماندند و در طول این مدت ۱۲۰بار بدور زمین گردش کردند .

در سفر آینده سفینه آپولوی-۷انتظار میرود که ارتفاع مداری سفینه بین۱۶۰ تا ۴۳۰ کیلومتر بالای زمین باشد .

سِویلات بایر

یعنی ویتامین C خالص

قرص سِویلات

مقاومت بدن شما را دربرابر:

- سرماخوردگی
- تب
- عفونت
- خونریزی لثه

افزایش میدهد .

قرص سِویلات درجعبه‌های پرتقالی ولیموئی ۲۰ عددی بقیمت ۲۵ ریال برای مصرف روزانه همه جا در دسترس شماست

BAYER

سِویلات حافظ سلامتی شما است

ته‌دانسان

با ارکستر معروف جاز

بلاك كتز

از روز جمعه ۲۶ مهر وهرهفته از ساعت ۴ ونیم الی ۷ و نیم‌بعدازظهر.

درسالن انجمن دوشیزگان‌وبانوان

(خیابان بهارشمالی) نبش خیابان نامجوتلفن ۷۵۶۸۳۱ - ۷۶۴۹۸۴ مراجعه فرمائید .

پیکان جواهر نشان

نیازمندیهای شما

تلفن ۳۱۱۲۲۰ داخلی ۲۵۷ و ۳۶۱۰۷۱

استخدام

سازمان چای ممتاز موشك نشان

به ۲۰ نفر توزیع کننده نیازمند است فقط از ساعت ۷ ونیم تا ۸ و نیم و از ۲ و نیم تا ۳و نیم بخیابان رامسر کوچه ثاقب کاشی ۳۱ مراجعه شود.
۱ـ۱۰ آ ـ ۱۷۹۲

دوشیزه یا بانوئی که دیپلمه بوده وحداقل دوسال سابقه تایپ فارسی ولاتین وزبان انگلیسی بداند استخدام میشود داوطلبین به کارگزینی کارخانه ها واقع در کیلومتر ۱۲ جاده آبعلی سه‌راه آزمایش مراجعه فرمایند.
۱ـ۲ آ ـ ۴۳۲۹۶

یکنفر با تحصیلات

و سابقه در رشته شیمی، بیوشیمی، یا تغذیه که آشنائی بزبان انگلیسی داشته باشد برای سرپرستی آزمایشگاه استخدام می شود واجدین شرایط می توانند با ارسال خلاصه‌ای از مشخصات خود با صندوق پستی شماره ۱۴ر۳۶۹ مکاتبه نمایند.
۱ـ۳ آ ـ ۴۳۵۶۴

تعدادی دیپلمه ریاضی

آشنا بامور حسابداری برای تمام وقت باحقوق ماهیانه ۷۰۰۰ ریال مورد احتیاج می‌باشد متقاضیان مشخصات و نشانی کامل خود را همراه بایك قطعه عکس بصندوق پستی شماره ۱۱۳۷ـ۱۱ ارسال فرمایند.
۱ـ۲ آ ـ ۲۲۴۳۷

بدونفر بانو یا دوشیزه

باسواد وخوش‌تیپ که ازعهده کار باصندوق حساب برآیند نیاز است لطفا به سلف‌سرویس پلاسکو خیابان اسلامبول طبقه ۱۵ پاساژ پلاسکو مراجعه شود.
۲ـ۲ آ ـ ۴۳۷۹۰

بچند جوان خوش تیپ

جهت کمك گارسونی نیاز داریم از ساعت ۴ تا ۶ بعداز ظهر بدفتر سلف‌سرویس پلاسکو واقع در خیابان اسلامبول پاساژ پلاسکو طبقه ۱۵ مراجعه شود.
۱ـ۲ آ ـ ۴۳۷۸۸

بعده‌ای زن جهت کار

درآشپزخانه نیازمندیم از ۴ تا ۶ بعد از ظهر بدفتر سلف سرویس پلاسکو واقع در خیابان اسلامبول پاساژ پلاسکو طبقه ۱۵ مراجعه‌شود
۱ـ۲ آ ـ ۴۳۷۸۶

بچندنفر دوشیزه یا بانو

جهت اداره نمودن کلاس‌های رقص نیازمندیم نادری بین چهارراه قوام‌السلطنه ویوسف‌آباد روبروی کوچه شاهرخ کانون هنر
۱ـ۳ آ ـ ۱۸۲۹

شرکت ابوالحسن دیبا و شرکاء

چندنفر کارمند که مسلط به زبانهای فارسی و انگلیسی باشند باحقوق مکفی استخدام مینماید. متقاضیان همه روزه از ساعت ۵ تا ۷ بعداز ظهر بدفتر شرکت واقع در خیابان حافظ ـ مقابل پارك هتل مراجعه نمایند.
۱ـ۵ آ ـ ۴۲۴۳۲

شرکت سهامی پیچ و مهره ایران بافراد زیر نیازمنداست

یکنفر راننده پایه ۲ شخصی با سابقه کار

یکنفر تراشکار باسابقه کار

یکنفر متصدی برق باسابقه کار

آدرس: تهران پارس روبروی پمپ بنزین دوم
۱ـ۶ آ ـ ۱۷۹۳

کارخانجات صنعتی ایران

مکث عده‌ای آهنگرو جوشکار درجه ۱ وباسابقه استخدام میکند متقاضیان با در دست داشتن اصل شناسنامه ومعافی بکارخانه جاده مازندران بعد ازسه راه تهران پارس مراجعه فرمایند.
آ ـ ۴۴۱۱۲

یکنفر دوشیزه یا بانو

که زبان انگلیسی و ماشین نویسی لاتین را بخوبی بداند ودر امور ترجمه و نوشتن نامه های تجارتی بزبان انگلیسی تسلط کامل و سابقه کار داشته باشد برای تمام وقت در یك شرکت بزرك با حقوق مکفی استخدام می شود خواهشمند است تقاضای خود را با ذکر سوابق کار ورونوشت شناسنامه و یك قطعه عکس به راهنمای شماره ۲۵۶ ارسال دارید
۱ـ۳ آ ـ ۲۲۲۷۱

راننده پایه یکم

شرکت سهامی ریسندگی وبافندگی فخر ایران برای تکمیل کادر رانندگی قسمت حمل و نقل کارخانجات خود واقع در هشتاد کیلو متری جاده تهران ـ قزوین چند نفر راننده پایه یکم مجرب‌وبا سواد را با حقوق‌و فوق‌العاده ماهیانه ده هزار ریال استخدام مینماید. داوطلبین میتوانند بتلفن ۴۰۷۰۵۸ مراجعه نمایند.
آ ـ ۲۲۵۵۹

بیکنفر دوشیزه یا بانو

که آشنائی کامل به زبان انگلیسی داشته باشد برای تصدی تلفن نیازمندیم تلفن ۳۰۱۲۴۹
۱ـ۲ آ ـ ۲۲۴۲۹

گروه تولیدی پارس بچند نفر راننده پایه یك نیازمند است ارجحیت با داوطلبان آشنا بزبان انگلیسی و دارای تحصیلات بالاتر خواهد بود داوطلبان مشخصات کامل خود خود را با ذکر هر نمره تلفنی که بتوان بوسیله آن پیغام فرستاد توسط صندوق پستی ۱۹۸۳ بعنوان کارگزینی ارسال فرمایند.
۱ـ۳ آ ـ ۱۷۸۲

تعدادی کارگر وآهنگر

ورانندهٔ پایه ۲ همگانی موردنیازفوری است. به آدرس میدان فردوسی ـ ساختمان عظیمی ـ مراجعه شود ـ شرکت سهامی نیر پارس
۱ـ۳ آ ـ ۲۲۵۹۷

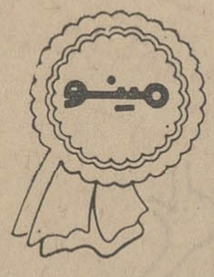

شرکت سهامی صنعتی پارس تولید کننده محصولات مینو جهت تکمیل کادر فروش خود احتیاج بچند نفر جوان دیپلمه فعال دارد.

سازمان فروش شرکت سهامی صنعتی پارس که دائماً در حال توسعه است فرصت بسیار جالبی را بکسانی که قصد دارند در نتیجه فعالیت و کوشش خود پیشرفت نمایند پیشنهاد میکند کسانی که پس از برآمدن از عهده آزمایشات تعیین شده و موفقیت در مصاحبه استخدام شوند حقوق و مزایای مکفی پرداخت خواهد شد. کسانی که استخدام شوند از مزایای آئین‌نامه‌های بهداشت بازنشستگی ووام مسکن استفاده خواهند نمود. فرصت برای پیشرفت و ترقی در شغلی که پیشنهاد شده است بسیار زیاد است.

داوطلبانی که خدمت نظام را انجام ویادارای معافی میباشند میتوانند تقاضای خود را با ذکر مشخصات کامل و یك قطعه عکس به صندوق پستی ۳۰۰۹ تهران قسمت کارگزینی ارسال نمایند.
۱ـ۳ آ ـ ۴۳۸۳۶

بچندنفر جوشکار برق

درجه یك نیازمندیم ۶۱۲۴۹۸
آ ـ ۲۲۵۳۳

بچندنفر مهندس تاسیسات

که حداقل پنج سال سابقه در طرح واجرای تهویه و شوفاژ باشد نیازمندیم تلفن ۶۱۲۴۹۸

آگهی استخدام مهندس راه وساختمان

شرکت مهندسین مشاور ابجددو نفر مهندس راه و ساختمان با مشخصات ذیل برای خدمت در تهران بطور تمام وقت وبا حقوق مکفی استخدام مینماید.

۱ـ مهندس محاسبات فنی باحداقل سه سال سابقه کار در رشته مورد نظر.

۲ـ مهندس متره وبرآورد با حداقل ۵ سال سابقه کار در رشته مورد نظر.

از واجدین شرائط خواهشمند است برای مصاحبه در ایام هفته باستثنای پنجشنبه و روزهای تعطیل به‌نشانی ذیل مراجعه فرمایند.
یوسف‌آباد ـ خیابان محمد رضا شاه ـ خیابان انوری ـ شماره ۲۰
۱ـ۲ ۴۳۹۶۸

آموزگار باتجربه

آشپز زن یامرد

راننده پایه دو همگانی باضامن ومتاهل استخدام می‌شوند. تخت جمشید ـ خیابان ایرانشهر شمالی ـ کوچه اول دست‌راست دبستان هشدار
آ ـ ۲۲۵۵۵

شرکت نمایشات

جهت تکمیل کادر هنرپیشگی خود بده نفر بانو یا دوشیزه که سن آنها بین ۱۸ تا ۳۰ سال باشد احتیاج دارد واجدین شرایط همه روزه از ساعت ۳ الی ۵ بعد ازظهر بدفتر شرکت واقع در خیابان فردوسی ساختمان امینی طبقه سوم مراجعه نمایند.
آ ـ ۴۴۰۴۳

جویای کار

یك دکتر متخصص داخلی عصرها

برای کار ۱ ماده است لطفا روزها به تلفن ۲۵۳۲۲ مراجعه فرمائید
۱ـ۱۵ آ ـ ۳۹۰۸۸

جوانی با معلومات ششم

ابتدائی بعد ازظهرها ویا شب‌ها برای خدمت در موسسات ملی و یا سرایداری آماده است براهنمای شماره ۲۵۸ اطلاعات مراجعه شود.
آ ـ ۲۲۶۰۷

راننده پایه یکم از ۲

بعد ازظهر ببعد آماده کار است تلفن ۵۸۱۸۸۷
۱ـ۲ آ ـ ۲۲۴۴۱

یکنفر کمك مهندس راه وساختمان

جویای کار است براهنمای شماره ۲۵۷ روزنامه اطلاعات مراجعه فرمائید.
۱ـ۵ ۲۲۴۶۹

مهندس برق

بعد ازظهرها یاتمام وقت جویای کار ۶ـ۳ تلفن ۶۳۰۳۹۷
۱ـ۲ آ ـ ۲۲۴۶۵

کلاس منشیگری

دوره جدید کلاس منشیگری

کاخ دانش از ۲۵ شهریور ماه تشکیل میشود نامه‌نگاری، حسابداری بایگانی، ماشین نویسی فارسی و لاتین و قوانین اجتماعی قسمتی از دروس این کلاس است. قبلا نام نویسی فرمائید.

کلاس رادیو و تلویزیون

دوره جدید کلاس رادیو و تلویزیون از روز چهارشنبه ۲۴ مهر ماه در کاخ دانش تشکیل میشود. قبلا نام نویسی فرمایید.

کاخ دانش

خیابان نادری پاساژ معتمد. خیابان فرانسه کوچه مرجان

شریک

به شریکی که ۳۵ هزار تومان

سرمایه داشته باشد نیازمندیم ۷۷۲۸۰۶
۱ـ۳ آ ـ ۲۲۰۳۱

جهت سرمایه‌گذاری

در کار تولیدی پرمنفعتی که مقدمات آن فراهم شده است یك یا چند نفر شریك نیازمندیم تلفن ۲۰۶۳۸
۱ـ۳ آ ـ ۲۲۵۲۱

گم شده

قابل توجه

غروب روز چهارشنبه ۱۷ر۷ر۴۷ کیف دستی برنك مشکی محتوی شناسنامه اینجانب اکبر شمس ملك آراء ودر حدود سی هزارریال وجه نقد و اسناد مالکیت ونقشه‌های ساختمانی و قبوض آب وبرق‌وتلفن دبستان ایران ـ خیابان آریامهر ضلع شمالی پارك فرح و چنددسته چك سفید بانك‌های مختلف واسناد ومدارك مختلف دیگر و مقداری اشیاء مانند عینك و ابزار و غیره مفقود شده است که اسناد مزبور بهیچ‌وجه مورد استفاده اشخاص واقع نمیشود.

از یابنده کیف تقاضا میشود وجه نقد را بعنوان مژدگانی برداشته و اسناد و مدارك را از طریق پست و یا راه دیگر بنشانی‌های زیر ارسال فرمایند.

مهندس اکبر شمس ملك آراء
۱ـ دبستان ایران شماره ۲ ـ خیابان آریامهر مقابل پارك فرح تلفن ۶۳۲۰۵۰
۲ـ دبیرستان ایران ـ خیابان مولوی مقابل خانی‌آباد تلفن ۲۶۲۱۵
۳ـ امیریه انتظام السلطنه شماره ۱۷۰ تلفن ۵۲۵۲۹
آ ـ ۲۲۵۸۵

یکبرك چك

شماره ۲۳۹۶۹۴ مورخه اول مردادماه یکهزارو سیصدو چهل‌هشت بانك ملی میدان ژاله از حساب جاری شماره ۱۵۱۶۵ به امضاء آقای صادق خسروی نژاد به مبلغ هفتاد و دو هزار ریال در وجه حامل مفقود گردیده که از درجه اعتبار ساقط است. از جوینده تقاضا میشود به تلفن ۵۹۴۱۴ ـ اطلاع ومژدگانی دریافت دارد.
آ ـ ۱۸۳۷

سرقت شده

یکدسته چك از شماره ۲۴۲۵۵۱ تا ۲۴۲۵۶۰ از حساب جاری ۳۹۰ بانضمام یکبرك چك شماره ۲۴۲۹۸۲ بانك صادرات نوشهر بمبلغ سی هزار ریال ویکجلد دفترچه پس‌انداز بنام اینجانب در ۱۵ مهرماه سرقت شده ازدرجه اعتبار ساقط است.
نوشهر ـ اسمعیل شریفی
آ ـ ۴۳۹۶۲

حسین تورانیان (عکس بالا) ازروز سه‌شنبه ۱۶ مهرماه تاکنون خبری از وی نیست هرکس اطلاعی از او دارد خواهشمند است به آدرس خیابان انبار نفت ـ خیابان طاهری روبروی قهوه‌خانه پلاك ۱۶ خبر دهد ویا بکلانتری ۱۵ و تلفن ۵۶۹۰۶
آ ـ ۲۲۵۷۱

اطلاعات
۱۳۰۴
صاحب امتیاز و مدیر مسئول
عباس مسعودی
خیابان خیام ـ ایران چاپ
تلفنخانه اطلاعات ۳۱۱۰۷۰ تا ۳۱۱۰۸۴
شعبه آگهی‌ها ۳۱۱۲۱۳
نیازمندیها ۳۱۱۲۲۰

سازمانهای فنی و فرهنگی

فقط پنج نفر دیگر

برای کلاسهای رادیو تلویزیون ترانزیستوری نقشه کشی برق و فشار قوی می پذیریم بفارغ ـ التحصیلان گواهینامه رسمی داده میشود.
کار و آموزش تلفن ۴۹۴۹۴
۱ـ۱۵ آ ـ ۱۶۷۸

فقط با ۳۰ تومان شهریه

ماشین نویسی فارسی انگلیسی و آلمانی بیاموزید و با معرفی ما به کار مشغول شوید کار و آموزش ۴۹۴۹۴
۱ـ۱۵ آ ـ ۱۸۲۴

تعلیم رانندگی

هنرستان فنی رانندگی پرستو.

مرکز آموزش صحیح رانندگی و مکانیکی و ترافیك خیابان شاپور چهار راه گمرك تلفن ۲۳۹۱۶
۱ـ۲۶ آ ـ ۱۵۶۳

تدریس خصوصی

تدریس شیمی توسط

فوق‌لیسانس تلفن ۳۳۹۳۹۵

انگلیسی توسط بانوی انگلیسی

فرانسه توسط بانوی فرانسوی تلفن‌های ۴۷۱۴۱ و ۴۲۰۸۶
۱ـ۲۶ آ ـ ۱۴۱۷

تعلیم گیتار آکورد ئون پیانو

ورقصهای غربی و شرقی درمنزل شما برای شمیرانات وسیله موجود است تلفن ۶۱۲۳۵۸
۱ـ۲۵۱ آ ـ ۲۰۷۱۵

ریاضیات فیزیك شیمی

توسط دانشجوی سال چهارم پلی‌تکنیك تلفن ۳۳۴۴۷۸

ریاضیات، فیزیك، شیمی

باتلفن ۶۱۳۸۵۷ ساعت ۱۹ـ۱۷ تماس بگیرید.
۱ـ۲ آ ـ ۲۲۳۵۱

معلم خارجی برای تدریس انگلیسی

ومکالمه خصوصی ـ صد قدم بالاتر از چهارراه یوسف‌آباد ـ کوچه اظهری شماره ۱ طبقه سوم ـ ۸ صبح تا ۸ شب
۱ـ۵ آ ـ ۲۲۳۵۹

ریاضیات و فیزیك شیمی

متوسطه بویژه ششم توسط دانشجوی فنی باتجربه باتضمین دقت عمل تلفن ۹۵۳۸۸۷
۱ـ۱۰ آ ـ ۲۱۹۵۹

فقه ـ عربی و منطق

تلفن ۹۳۷۶۲
آ ـ ۲۱۲۲۳ ۱ـ۱۰

تدریس خصوصی دوره دوم

متوسطه تلفن ۳۱۳۶۷۶ ـ ۲ تا ۳ بعد ازظهر 220 S آ ـ ۲۲۶۰۱

فیزیك، شیمی، ریاضیات

توسط دانشجوی فنی با تضمین دقت تلفن ۴۵۱۴۷۰
۱ـ۲ آ ـ ۲۲۴۶۳

تلفنهای روزنامه اطلاعات

شماره‌های جدید تلفن‌های اطلاعات

شماره‌های جدید تلفنهای موسسه اطلاعات بشرح زیر میباشد:

تلفنخانه	۳۱۱۰۷۱
سردبیر روزنامه	۳۱۱۲۱۰
سرویس اقتصادی ـ سیاسی	۳۱۱۲۱۱
سرویس حوادث	۳۱۱۲۱۲
شعبه آگهی‌ها	۳۱۱۲۱۳
نیازمندیها	۳۱۱۲۲۰
نیازمندیها	۳۱۱۲۲۴
سازمان تنظیم آگهی	۳۱۱۲۱۴
سازمان تنظیم آگهی	۳۱۱۲۱۵
آگهی سینمائی	۳۱۱۲۱۶
سازمان شهرستانها	۳۱۱۲۰۱
سازمان شهرستانها	۳۱۱۲۰۲
آگهی شهرستانها	۳۱۱۲۲۱
اطلاعات هفتگی	۳۱۱۲۰۴
اطلاعات بانوان	۳۱۱۲۰۰
اطلاعات جوانان	۳۱۱۲۰۵
اطلاعات دختران و پسران	۳۱۱۲۰۶
محله الاحاه	۳۱۱۲۰۳
ژورنال دوتهران و تهران جرنال	۳۱۱۲۱۸
آبونمان ژورنال دوتهران	۳۱۱۲۱۷
آگهی مجلات	۳۱۱۲۰۸
آگهی تهران جرنال و ژورنال دو تهران	۳۱۱۲۲۳
سازمان وصول	۳۱۱۲۰۷
آرشیو	۳۱۱۲۱۹

متفرقه

محضر قوام

دفترخانه اسناد رسمی ۲۰۹

ازدواج ۱۲۵ و طلاق ۵۰

خیابان پهلوی ضلع جنوبی بلوار الیزابت تلفن ۶۱۳۷۸۲
۱ـ۲۶ آ ـ ۱۷۰۴

استفاده از سالن انجمن دوشیزگان و بانوان

سالن انجمن دوشیزگان و بانوان که یکی از مجهز ترین سالن های تهران بشمار میرود، آماده برای برگزاری جشن‌های عروسی، مجالس سخنرانی، مهمانی های خصوصی، ایجاد نمایشگاه و غیره است. برای کسب اطلاعات بیشتر بادفتر انجمن واقع در خیابان بهار نبش خیابان نامجو یا تلفن شماره ۷۵۶۸۳۱ تماس بگیرید.
۱ـ۶ آ ـ ۴۲۹۸۶

تانکر سازی لوپ

تانکر از ۵۰۰ تا ۵۰۰۰۰ لیتر موجود سفارشات ۴۸ ساعته انجام میگردد خیابان قزوین تلفن ۹۴۴۱۴
۱ـ۲۶ آ ـ ۱۷۹۰

تلفن سرویس و پخش

۷۹۲۶۴۸ و ۷۹۳۹۱۹
۱ـ۳۰ آ ـ ۱۷۶۲

یکدستگاه جرثقیل ۲۵ تنی

(لاستیکی) ماهیانه بقیمت مناسب اجاره داده میشود تلفن ۶۲۰۴۲۰ و ۶۲۹۱۰۹
۱ـ۳ آ ـ ۱۸۲۱

برای کولر شما

برای هرنوع کولر

روکش برزنتی برای کولر شما تلفن ۷۶۵۲۶۴
۱ـ۳۰ آ ـ ۱۷۷۸

اطلاعیه

دارندگان محترم کولرهای

جنرال

دایره سرویس شرکت سهامی صنعتی جنرال با بهترین روپوش های برزنتی مخصوص آماده است تا با اطلاع تلفنی شما به محل مراجعه و پس از سرویس کامل با نصب روپوش برزنتی آنها را از گرد و خاك و باران وبرف محفوظ نگهدارد.

تلفن های ۹۳۲۵۲ ـ ۹۴۱۶۴ ـ ۹۲۶۹۳ دایره سرویس شرکت سهامی صنعتی جنرال
۱ـ۳ آ ـ ۴۳۵۸۴

کافه قنادیها

قنادی فرزین یزدی

کیك عروسی، کیك تولد خیابان دورولت شمالی تلفن ۷۵۷۴۶۳

داروخانه‌ها

داروخانه شبانه‌روزی تخت جمشید درتمام ساعات شبانه روزی در خدمت شما است تلفن ۶۸۱۰۱ و ۶۷۸۲۳

داروخانه شبانه‌روزی پارس

جاده پهلوی‌شمالی پارك ساعی تلفن ۶۲۰۲۷۹ و ۶۲۹۴۹۱

داروخانه شبانه روزی برجم میدان شهناز خیابان شهناز تلفن ۷۴۱۷۱

داروخانه مهران خیابان شیروخورشید چهارراه استخر تلفن ۹۰۴۰۷

آگهی قبول بیمار در درمانگاه

درمانگاه های جراحی، داخلی، اطفال، اعصاب، گوش و خلق و بینی پوست بیمارستان جرجانی وابسته به دانشکده پزشکی دانشگاه ملی ایران واقع درابتدای خیابان تهران نو همه روزه باستثناء ایام تعطیل صبح ها آماده پذیرائی از بیماران می‌باشد.

دانشکده پزشکی دانشگاه ملی ایران
۱ـ۶ آ ـ ۴۳۲۴

راهنمای پزشکی اطلاعات

متخصص سل وبیماریهای ریوی

دکتر هوشنك طبیب‌زاده خیابان پهلوی نزدیك سینما مهتاب ۴۰۵۰۲

دکتر حسین حمید زاده بیماری سل حیابان فرانسه رازی ۷۸ تلفن ۴۴۷۷۴

متخصصین بیماری پوست

دکتر نوری ـ متخصص بیماریهای پوست و موی سر تلفن ۳۳۴۷۳۲

جاده قدیم شمیران باغ صبا ایستگاه سلیم ۳ تا ۶ بقیه باتعیین وقت قبلی

دکتر خشنود ـ متخصص بیماریهای پوست

شاهرضا مقابل لاله‌زارنو تلفن ۴۹۶۳۲ پذیرائی با تعیین وقت قبلی

موی‌سر ـ پوست

دکتر مرتضی سرفراز

باجدیدترین وسائل درمانی مربوطه از آمریکا مراجعت نموده خیابان قدیم شمیران ـ سید خندان پذیرائی ـ صبح وعصر

متخصصین قلب

دکتر علی یسر کانی متخصص قلب وعروق از امریکا

آدرس: تلاقی شاه و شیخ‌هادی پلاك ۱۰۶ تلفن مطب ۶۱۱۷۷۸ منزل ۷۶۵۰۳۳

مفاصل استخوان ـ متخصص ارتوپدی

دکتر کیوان گوهر درخشان ـ خیابان کاخ جنوبی کوچه هلالی شماره ۱۱ پذیرائی ۵ تا ۸ بعداز ظهر تلفن ۴۱۷۰۴

متخصصین جراحی عمومی

درمان سرپایی واریس ـ هادی فرزانه

متخصص در جراحی عمومی، اژنو انگلستان نشانی مطب، روبروی هواپیمائی ملی ایران، خیابان دامغان بدیرائی ۴ـ۸ تلفن ۶۷۱۳۹

دکتر محمد فرهمند رضوی

متخصص جراحی عمومی وجراحی کودکان از آلمان خیابان تخت ـ جمشید شرقی شماره ۳۶۰ نزدیك چهار راه سهار تلفن ۷۳۳۰۰ پذیرائی صبحها ۱۰ تا ۱۲ بعد از ظهر ها ۴ و نیم تا ۷ و نیم.

متخصصین جراحی مغز

دکتر محمود عالم ـ متخصص جراحی مغز و اعصاب

چهار راه شاه اول کوچه سیمرغ تلفن ۶۱۱۲۱۲ و ۷۵۸۶۴۳

متخصص امراض زنان

دکتر یدالله امیر اصلانی متخصص وجراح در امراض زنان و زایمان ونازایی عضو جامعه سرطان‌شناسان آلمان

نشانی. بالای بلوار الیزابت کاخ شمالی شماره ۷۷ پذیرائی ۵ تا ۸

دکتر جمشید کاوه ـ متخصص وجراح امراض زنان و زایمان ونازائی از آلمان تشخیص ودرمان زودرس سرطان پهلوی چهار راه امیراکرم شماره ۱۴۵ تلفن ۶۵۰۶۷

متخصصین بیماری چشم

دکتر هوشنك برجیس جراح و متخصص چشم از امریکا

دارای تخصص در عینك نامرئی خیابان بزرگمهر شماره ۶ تلفن ۶۹۰۱۲ پذیرائی صبح و عصر

دکتر نبوی متخصص چشم

خیابان پهلوی پائین چهارراه شاه کوچه ملك ۲ تا ۴ بعد از ظهر

متخصصین بیماری خون

دکتر نصرت‌الله گرجی ازدانشگاه پاریس دروازه دولت ۳۳۴۳۸۹

متخصصین بیماری جهاز هاضمه

بیماریهای معده، کبد وروده، بواسیر بدون عمل جراحی دکتر رفیعی متخصص از دانشگاه پاریس جامی اول کوچه پاریس تلفن ۴۸۱۸۹

دکتر فدیشا، بیماریهای معده، کبد، روده، رژیم غذائی (چاقی) ۶۰۰۴۰۰

درمان بواسیر بدون جراحی، فیستول، فیسور با متد مولر دکتر عباس نیك نژاد خیابان گرگان جنوبی گرامی عصرها تلفن ۷۰۵۷۷۵

درمان فلج

معالجه فلج، فشارخون با روش هموپاتیك بیسابقه در ایران دکتر حسن بهره‌مند از دانشگاه هند با چهل سال سابقه سعدی شمال بیمه ۳۰۱۶۱۷ ـ ۸۶۳۲۸

دکتر ناصر برجیس صبح و عصر خیابان سپه چهارراه پهلوی

دکتر قیصر تلفن ۷۶۵۶۱۴ خدمات فیزیوتراپی درمان فلج‌ها، درد های عضلانی و روماتیسم، سیاتیك تخت جمشید چهارراه بهار کوچه آفتاب

بیماریهای داخلی

دکتر فرنوش داخلی، پوست وتناسلی گواهینامه از پاریس ۴۸۵۵۵

دکتر بهمن جوانمردی متخصص امراض ریوی و عمومی

پذیرائی صبح و عصر خیابان پهلوی مقابل کافه شهرداری تلفن ۶۴۳۵۱

دکتر سید محمد کاظم طباطبائی تجزیش متخصص واستادیار

بیماریهای داخلی میدان سرپل اول مقصود بك تلفن ۸۵۳۵۶

ترك تریاك و هروئین

دکتر صفائی با ۲۹ سال سابقه و متد جدید بستری و سرپائی سعدی شمالی جنب بانك بیمه ۳۰۴۱۵۳

ترك تریاك دکتر رحمانی ـ متخصص امراض اعصاب روح ازدانشگاه لندن خیابان پهلوی بالاتر ازخیابان امیراکرم تلفن ۴۵۱۱۴

بیماریهای دهان ودندان

دکتر مجید صارمی دندانپزشك گواهینامه درجراحی ازامریکا ۶۲۲۸۴۱

مطب ـ دکتر فرهنك ـ دندانپزشك

به اوایل خیابان آیزنهاور نزدیك میدان ۲۴ اسفند انتقال یافت ۴۳۹۹۸

بیماریهای آمیزشی

دکتر یحیی صدری

بیماریهای امیزشی و مجاری ادرار، میدان بهارستان خیابان صفی‌علیشاه

دکتر معانی ـ بیماریهای امیزشی، فردوسی مقابل بانکملی پس‌انداز

دکتر محمدرضا مسدد ـ بیماریهای آمیزشی ـ دروازه دولت ۳۳۴۳۸۹

دکتر پولوسا بیماریهای امیزشی و مجاری ادرار، فردوسی بالا کوچه صادق ۳۱۲۵۸۹

دکتر جناب‌زاده، بیماریهای امیزشی خیابان منوچهری مقابل کوچه ژاندارك

دکتر احتیاطی دیپلمه امریکا

بیماریهای امیزشی، مجاری ادرار سه‌یه چهارراه پهلوی تلفن ۶۸۴۸۷

کلینیك پزشکی

بیماری های آمیزشی. مجاری ادرار و کلیوی اول خیابان شاهپور روبروی سینما جهان مطب سابق دکتر روحی

خانم دکتر فروغ کیا ازاروپا مراجعت کرده‌اند ساعات پذیرائی ایشان بعد ازظهرها با تعیین وقت قبلی تلفن ۷۵۶۴۲۲

آدرس ـ خیابان شمیران ـ روبروی سینما مولن روژ نبش شهناز دوم

نیازمندیهای شما

تلفن ۳۱۱۲۲۰
داخلی ۲۵۷ و ۳۱۱۰۷۱

خرید و فروش اثاثیه

خرید

فرش کیهان تلفن ۷۶۳۷۷۶
انواع قالی و قالیچه کهنه و نو
مخصوصا قالی های سنگین قیمت راخریداریم بهتراست برای معاملات هرنوع فرش باسازمان فرش کیهان تماس بگیرید چون مشاور مامجانا دراختیار شما خواهند بود.
۱ـ۳۰ آ ـ ۱۷۸۳

فرش رضوی ۷۶۴۸۰۰
روزولت میدان ۲۵ شهریور خریدار فرشهای نو و کهنه صادراتی تحت نظر کار شناس مطلع با قیمت منصفانه می‌باشد موقع خرید و فروش باتلفن ۷۶۴۸۰۰ مکالمه فرمائید.
۱ـ۲۶ آ ـ ۱۷۶۷

فروشگاه حاجیان تلفنهای ۳۵۰۱۴۴ و ۳۵۱۸۳۸
قالی و قالیچه کهنه و نو شمارا جهت صادرات درمنزل نقدا خریدار است همچنین بحجال ـ تلویزیون وسایر لوازم منزل ـ کارکنان این فروشگاه باوسیله مجهزی که در اختیار دارند بدون وقفه در محل اجناس راعادلانه خریداری مینمایند

فرش گلشن تلفنهای ۶۲۱۴۱۵ و ۶۲۱۴۲۱
انواع فرشهای نو از تمام شهرستان ها موجود میباشد . قیمت یك کلام در ضمن فرش نو و کهنه خریداریم

فرش ملك تلفن ۷۶۴۶۱۷
فرش کهنه نقدا خریداریم
فرش های نو موجود است فرش ملك خیابان قدیم شمیران باغ صبا مقابل ملك ۷۶۴۶۱۷
۱ـ۲۶ آ ـ ۱۵۶۳

فروشگاه معینی
علاوه بر خرید قالی کهنه شمافروش را با صدی ۲۰ تخفیف عرضه می ـ نماید بوعلی جنب بانك سپه شماره ۳۷ تلفن ۲۸۹۶۴
۱ـ۲۶ آ ـ ۱۱۱۰

فروشگاه و سمساری صمد تلفن ۴۹۹۸۵
عمده خریدار همه رقم فرش کهنه واشیاء قدیمی و سایر لوازم
۱ـ۲۶ آ ـ ۱۳۴۴

فروشگاه و نمایشگاه آسیا
یخچال ـ تلویزیون ـ اجاق گاز و فرش عادلانه خریداریم شاه ـ چهار راه پیروز تلفن ۶۱۲۸۳۲
۱ـ۲۶ آ ـ ۱۷۴۸

فروشگاه صفا تلفن ۳۵۲۸۷۶
کلیه لوازم منزل شما را در اسرع وقت با اطلاع تلفنی در محل نقدا عادلانه خریداری مینماید.
۱ـ۲۶ آ ـ ۱۵۶۴

فرش میمنت (عطابخشی)
بهترین خریدار فرشهای کهنه و فروشنده عالیترین فرشهای بافت ایران نقد و اقساط تلفن ۹۴۷۱۵
۱ـ۲۵ آ ـ ۱۵۶۸

فروشگاه خالقی
تلفن های ۳۰۴۰۸۰ و ۳۵۲۰۹۰
فرش کهنه و نوو یخچال، تلویزیون و لوازم منزل شما راخریداریم .
۱ـ۳۰ آ ـ ۱۵۸۳

فروشگاه نیك ۷۵۷۵۴۶
منصف‌ترین خریدار کالای دست دوم مخصوصا فرشهای کهنه ونو
۱ـ۲۶ آ ـ ۱۶۲۲

فروشگاه آرمان تلفن ۶۹۶۲۳
بهترین خریدار تلویزیون فرش چراغ گاز و هرنوع یخچال نفتی
۱ـ۲۶ آ ـ ۱۴۸۲

فروشگاه سعید ـ سرچشمه
خریدار اثاث خانگی و فرشهای سنگین قیمت ۳۳۸۶۶۷، ۲۳۳۷۶
۱ـ۲۶ آ ـ ۱۶۱۶

قابل توجه اهالی محترم تهران‌نو وتهران‌پارس و نارمك
تعویض فرش‌نو باکهنه و خرید همه‌نوع فرش‌های کهنه وفروش همه نوع فرش های دست اول بطور نقد و اقساط نشانی تهران نو اول خیابان فرح آباد فرش حقیقت تلفن ۷۹۰۳۷۱

تعمیرات

تعمیرگاه تلویزیون الکترون تلفن ۷۶۳۶۸۲
آماده برای نصب کنورتور جهت فرستنده دولتی و آموزش و پرورش روی هر نوع تلویزیون و تعمیر تلویزیون آرسی‌آی ـ شاوب‌لورنس تلفنکن . سیبیرا ـ فیلیپس و سایر مارکها سرویس مجهز وسیار در منزل بویژه شمیرانات
۱ـ۱۵ آ ـ ۱۷۴۹

شرکت مهندسین تلویزیون ایران
سرویس سیار در شهر وشمیران تعمیرات رادیو ـ گرام ـ ضبط صوت و تلویزیونهای اروپائی و امریکائی ـ نصب کنورتور و آنتن با کارمزد کم تلفن ۶۱۱۲۳۴
۱ـ۳۰ آ ـ ۱۵۲۹

سرویس تلویزیون گارانتی
تعمیر تلویزیونهای سیبیرا R.C.A اداجنرال الکتریك تلفنکن و نصب کنورتور در تمام نقاط تهران بویژه شمیرانات تلفن ۶۲۸۳۷۱
۱ـ۲۶ آ ـ ۴۵۱

شرکت سهامی رادیو تلویزیون ایران
جهت نصب کنورتور و تعمیر تلویزیون های R.T.I. - R.C.A. که تحت نظر متخصصین کار آزموده انجام میگیرد به تعمیرگاه خودتان به شماره های ۹۰۳۱۹ و ۹۰۳۲۰ و ۹۰۳۲۱ مراجعه نمائید

تعمیرگاه تلویزیون غرب ۳۰ درصد تخفیف
جهت تعمیر انواع تلویزیون و نصب کنورتور اتوماتیك المانی درمنازل باسرویس سیار تلفن ۷۵۴۵۰
۱ـ۲۶ آ ـ ۱۶۱۴

تعمیرگاه تلویزیون احسان
تعمیر انواع مارکهای تلویزیون در منازل باسرویس مجهز تلفن ۷۴۳۶۲
۱ـ۲۶ آ ـ ۱۶۴۱

شرکت ایران‌تکنیك
یگانه تعمیرگاه مجهز تلویزیون تلفن ۶۹۵۱۴ و ۴۲۷۳۳
۱ـ۳۰ آ ـ ۲۱۱۱

سرویس R.T.I. - R.C.A.
در تمام ساعات برنامه اماده تعمیر انواع تلویزیون میباشد خیابان نادری ۶۴۳۴۸ و ۴۸۵۳۳
۱ـ۳۰ آ ـ ۹۷۱

اهم الکترونیك سرویس
تعمیر تلویزیونهای شاوب‌لورنس ار.تی.ای . فیلیپس. تلفنکن . گروندیك ونصب کنورتور ۶۲۴۸۱۷
۱ـ۲۶ آ ـ ۱۷۳۵

موسسه پارس ۳۰۲۸۹۰
تعمیر یخچال . کولر . ماشین لباس شوئی آبگرمکن بادستگاه مخصوص ضمانت نامه یکساله و لوازم یدکی .
۱ـ۱۳ آ ـ ۱۶۸۵

تعمیرگاه یخچال فریجید ۷۲۳۳۶
۱ـ۲۶ آ ـ ۱۵۴۶

بخاری

سرویس و نصب انواع بخاری آبگرمکن و کولر کانال کشی ساختمان تلفن ۷۶۵۲۶۴
۱ـ۱۵ آ ـ ۱۶۸۶

همه نوع بخاری
برای رنك پذیرفته میشود
رنك وسرویس با حمل ونقل ۶۰۰ ریال سرویس در منازل ۱۸۰ ریال
تلفن دفتر ۳۰۵۴۷۷
۱ـ۲۶ آ ـ ۱۸۰۷

تنظیم کاربرانور آبگرمکن
بخاری با دستگاه مجهز موسسه پارس تلفنهای ۳۰۲۸۹۰ و ۳۳۶۳۸۱
۱ـ۱۳ آ ـ ۱۶۹۱

فروشگاه کالای مرکزی

بهترین خریدار همه گونه لوازم دست دوم منزل تلفن ۶۵۰۵۷
۱ـ۲۶ آ ـ ۱۶۴۲

فرش فروردین تلفن ۴۳۰۸۵
بهترین خریدار فرشهای کهنه‌ونو
۱ـ۲۶ آ ـ ۱۶۱۵

معاملات املاك و مستغلات و اتومبیل

فروشی

زمینی بمساحت ۳۰۰ متر ۴ متر فاصله ازبر فلکه میدان ثریا مقطوع (متری ۵۰۰ تومان) طالبین بروزنامه اطلاعات فرعی ۲۸۹ آقای افجه‌ای مراجعه نمایند.
۱ـ۶ آ ـ ۱۸۲۸

خرید و فروش اراضی نارمك
تهران پارس ـ در دشت بازرگانی امینی تلفن ۷۹۰۰۹
۱ـ۳۰ آ ـ ۱۷۶۸

تلفن ۴۰۰۰۰ و ۶۰۰۰۰ اجاره منازل بخارجیان وفروش ویلا ـ مستغلات و زمین
۱ـ۲۶ آ ـ ۱۶۹۴

صدها خانه ویلائی ومستغلاتی
در امیر اباد ، جمشید اباد شمالی، میکده ، یوسف اباد ، غرب بیمارستان پهلوی به نازلترین قیمت بفروش میرسد ۶۴۴۰۴
۱ـ۲۶ آ ـ ۱۵۵۹

حدودسی متری حشمت‌الدوله
مستغلات نوساز با عایدی ماهیانه ۲۲۵۰ تومان باقیمت مناسب فروشی افشین ۹۵۱۹۰۰
۱ـ۴ آ ـ ۱۸۰۶

اراضی جنت اباد باغ فیض
کوهك فروشنده ایم ۴۵۶۲۵
۱ـ۲۶ آ ـ ۱۵۵۴

ارضی مبارك‌آباد ـ ازگل
نیاوران . داودیه . دروس دره قشلاق بقطعات کوچك و بزرك خریداریم دفتر مازیار (راشدی) تلفن های ۷۷۱۳۶۷ و ۷۷۲۵۰۴
۱ـ۱۰ آ ـ ۱۸۸۷

یکباب کاراژ درخیابان امیرکبیر
بمساحت یکهزار متر با آب و برق ۳ فاز وتلفن بادرآمد عالی بعلت مسافرت بفروش یا واگذار میشود
تلفن ۷۶۴۳۵۱
۱ـ۶ آ ـ ۱۸۳۰

یك قطعه زمین بمساحت
۱۵۰ متر مربع در پل رومی کوی افسران بفروش میرسد به تلفن ۴۸۴۶۵ مراجعه فرمائید .

یکباب مغازه آرایشگاه
۵×۱۵ متر مربع بفروش میرسد. خیابان امیریه ـ اول منیریه شماره ۷ ضمنا سرقفلی آن نیز بفروش میرسد .
۱ـ۴ آ ـ ۲۲۶۰۹

گمرك امیریه قواره دوم
خیابان پهلوی یکباب خانه بمساحت تقریبی ۵۰۰ متر ۸ اطاق تماما تیر آهن آب برق تلفن وسایر لوازم که جهت موسسات فرهنگی و سکونت شخصی مناسب است بعلت مسافرت فوری بقیمت مناسب بفروش میرسد
تلفن ۵۷۶۶۲
آ ـ ۲۲۵۵۱

یکباب خانه نوساز شمالی
به مساحت ۱۴۰ متر زیربنا ۲۰۰ متر دوطبقه دارای شش اطاق باسرویس کامل روکارسنك واقع در خیابان چهل متری ایرانشهر خیابان خردمند شمالی به قیمت ۱۳۰ هزار تومان بفروش میرسد .تلفن ۶۲۴۴۶۰
۱ـ۳ آ ـ ۱۸۳۶

سرمایه‌گذاری میشود

بورس اراضی جنت‌آباد
باغ فیض ـ چونك ـ حاجی‌آباد ـ حسن‌آباد ـ کن‌وهاشمی خرگوش دره ـ کوهك ـ ام.ام. سی ـ جاده کرج تلفن ۶۱۱۷۷۱
۱ـ۲۶ آ ـ ۱۴۹۵

دفتر پارس خریدار زمین
و خانه‌های ویلائی و مستغلات درعباس اباد وشمیرانات ۷۶۱۵۵۸
۱ـ۲۶ آ ـ ۱۳۳۳

دفتر براتی ـ شمیران
خیابان پهلوی باغ فردوس ۸۵۲۵۷۵
۱ـ۲۶ آ ـ ۱۵۶۵

زمینهای زعفرانیه دره‌قشلاق
مکانیز وسعادت آباد عباس آباد را خریداریم بازرگانی جلالی خیابان پهلوی تلفن های ۶۲۶۴۱۱ و ۶۲۴۱۹۳
۱ـ۳۰ آ ـ ۴۱۶۸۰

آژانس غروی ۸۶۱۸۱

خریدار و فروشنده اراضی قلهك داودیه دره قشلاق چاله هرز مبارك آباد
۱ـ۲۶ آ ـ ۱۶۹۹

در شمال شهر وشمیرانات
خانه شخصی ساز از ۱۰۰ تا ۱۵۰ هزار تومان فورا خریداریم ۴۵۰۵۷
۱ـ۲۴ آ ـ ۱۶۵۳

اراضی دره قشلاق‌رادسر
خریداریم املاك یزدی ۶۲۳۸۳۹
۱ـ۲۶ آ ـ ۱۶۲۴

شمال‌غرب تهران زمینهای
ساختمانی قطعات کوچك و بزرك خریداریم اژانس جمشید ۴۸۰۸۸
۱ـ۲۶ آ ـ ۱۶۲۳

دفتر مسعود ۷۷۰۲۴۱
خریدار اراضی دره‌قشلاق داودیه ودروس مبارك آباد . تهران
۱ـ۲۶ آ ـ ۱۷۵۲

اراضی عباس‌آباد وکاظم‌آباد
خریداریم دفتر اندیشه ۷۶۱۷۴۷
۱ـ۱۳ آ ـ ۱۷۵۵

کیشا جنت آباد باغ‌فیض
کوهك پونك خریداریم ۴۸۴۶۳
۱ـ۲۰ آ ـ ۱۷۲۱

خرگوش دره حاجی‌آباد
هاشمی ام.ام.سی لتمال ۴۸۴۶۳
۱ـ۲۰ آ ـ ۱۷۲۲

پهلوی دره قشلاق داودیه
قیطریه مبارك آباد عابدی ۷۷۰۴۷۷
۱ـ۲۶ آ ـ ۱۷۴۳

اراضی ساعتی ـ طرشت
خرگوش‌دره ام. ام.سی جنت‌آباد هاشمی خریداریم ۹۴۰۶۹
۱ـ۱۵ آ ـ ۱۶۴۸

اجاره داده میشود

آپارتمان مدرن
۵ اطاق ـ هال ـ حمام ـ شوفاژ تلفن بدون واسطه تلفن ۶۳۳۶۴۴
۱ـ۳ آ ـ ۲۲۴۴۹

ساختمانهای اجاره‌ای
رهنی فروشی از ۳ اطاق ببالا آپارتمانی ویلائی دربست شهر و شمیرانات موجود است ۶۲۷۹۶۳
۱ـ۵ آ ـ ۱۷۳۷

نبش تخت‌جمشید وجاده قدیم شمیران
دو طبقه از یك ساختمان مدرن هر طبقه دارای ۱۵ اطاق باتهویه مطبوع سردو گرم و اسانسور اجاره‌ای و چند باب مغازه و یك زیر زمین بزرك واگذاری تلفن ۷۶۳۶۱۲
۱ـ۱۳ آ ـ ۱۶۴۳

اجاره داده میشود
طبقه هم کف ساختمان دارای ۵ اطاق هال بزرك سرویس کامل ایرانی وفرنگی حیاط استخر پارکینك واقع در خیابان پهلوی مقابل هتل هیلتون کوچه خاکزاد شماره ۲۵
۱ـ۲ آ ـ ۲۲۵۹۵

هشت دستگاه آپارتمان
۴ اطاقه مجهز یکجا یاجداگانه نزدیك دروازه دولت باجاره برگزار میشود آژانس رایت ۳۳۱۸۵۳
۱ـ۵ آ ـ ۱۸۱۲

محل مناسبی جهت مطب
و پلی کلینیك اجاره داده می شود شاهرضا روبروی لاله‌زار نو تلفن ۴۹۶۳۲ ـ ۱۰ تا ۱۲ صبح
۱ـ۲ آ ـ ۱۸۱۶

برای اطلاع
طالبین نمایشگاه ـ فروشگاه ـ دفتر ـ کارگاه وانباردر لاله‌زار نو ۴ تا ۶ بعداز ظهر تلفن ۲۶۶۳۵ یا چهارراه کنت کوچه یاسمی جنب آزمایشگاه ۴ تا ۷ بعداز ظهر .
۱ـ۵ آ ـ ۴۳۰۸۰

اجاره میشود

اجارهٔ منازل بخارجیان
آژانس البرز تلفن ۴۲۳۸۲
۱ـ۱۰ آ ـ ۱۷۶۶

موسسه امور خارجیان
منازل شمارا بخارجیان اجاره میدهد تخت جمشید شرقی ۵۰۳ ـ ۷۱۷۸۲

برای ساختمان شما

رفع گرفتگی لوله ساختمان در ۲ دقیقه سازمان تراکم
تلفن ۸۸۱۶۸۱

لوله بازکنی فاضل آب
بادستگاه تراکم هوا
تلفن ۷۶۳۲۸۶

معاملات پول

پول تومانی ۵ر۱ شاهی ۶۴۸۷۲
۱ـ۱۰ آ ـ ۱۰۳۰

پول تومانی ۲ شاهی ۷۳۵۴۱
۱ـ۲۶ آ ـ ۱۴۸۱

پول تومانی ۲ شاهی ۶۲۸۰۹۰
۱ـ۲۶ آ ـ ۱۳۳۴

ازیك میلیون ریال ببالا
بیواسطه پاکپور ۲۲۷۲۹ ـ ۶۲۷۶۹۷
۱ـ۱۵ آ ـ ۱۷۴۶

تبدیل

قبوض اصلاحات ارضی بیواسطه خریداریم پاکپور ۲۲۷۲۹، ۶۲۷۶۹۷
۱ـ۲۶ آ ـ ۹۵۹

قبوض قالی و قالیچه بانك
کارگشائی را خریداریم ۴۵۰۵۷
۱ـ۲۴ آ ـ ۱۶۵۴

نمایشگاههای مبل

پیراهن مبل ۳۳۹۵۰۵
تعویض پارچه مبل ۳۳۹۵۰۵
پرده دوزی شهرزاد ۳۳۹۵۰۵
۱ـ۲۶ آ ـ ۱۳۳۹

پرده‌دوزی ارجمند ۳۳۷۳۷۰
۲۶۱ آ ـ ۱۳۳

شستشوی مبل و فرش

شستشوی مبل‌وفرش کلین سرویس مهر مبتکر پیشرو
نظافت مبل وفرش درجای خودبا موادآزمایش شده بادستگاه منحصر بفرد تلفن ۹۵۲۵۴۶
۱ـ۳۰ آ ـ ۱۷۳۴

سرویس نوین
نظافت مبلمان و فرش
بانضمام مبل و سقف اتومبیل با دستگاههای مدرن و مواد خارجی ۲۷۲۹۰
۱ـ۱۰ آ ـ ۱۸۱۵

شستشوی مبل فرش ادیب
مبل‌وفرش . تشك‌های ماشین درجای خود تمیز مینماید تلفن ۹۵۲۴۰۴

شستشوی مبل وفرش ساحل
نظافت مبلمان وپلیش وسیله دستگاه برقی درجای خود تلفن ۹۱۰۶۵
۱ـ۲۶ آ ـ ۱۳۲۲

دوراکلین سرویس بین‌المللی امریکا
وابسته به کارخانجات خشك‌شوئی تاول ماستر ایران مبلمان و فرش و صندلی و سقف اتومبیل شمارا در محل بدون شکافتن بامواد خارجی و دستگاه های اتوماتیك تمیز می‌نماید تلفن های ۷۵۸۳۹۵ و ۷۵۸۳۹۶

کرایه

اتولوکس
اتومبیل های تشریفاتی با راننده برای داخل و خارج تهران میدان فردوسی ۴۴۶۰۵ و ۶۱۱۲۷۰
آ ـ ۱۴۴۰ ۱ـ۲۶

شرکتهای ساختمانی

دفتر فنی جرز
اماده برای متره محاسبات فنی وطرح پروژه راهسازی و تهیه نقشه ساختمان میباشد تلفن های ۷۶۰۲۴۸ و ۷۰۲۰۲
آ ـ ۱۵۱۰ ۱ـ۲۶

نقاشی ساختمانی جانفدا
فوری ارزان باقساط ۷۸۱۹۷۷
۱ـ۲۶ آ ـ ۱۳۷۲

فروش اتومبیل

اولین بازار اتومبیل درایران
خرید و فروش و معاوضه اتومبیل به قیمت روز و عادلانه انجام میشود سرچشمه توقفگاه کاروان ۳۰۱۳۲۷
۱ـ۲۶ آ ـ ۱۷۱۹

مزایده
سفارت ایالات متحده آمریکا در تهران اثاثیه منزل واداره را از طریق مزایده بفروش میرساند : اثاثیه را میتوان روز های ۲۲ ـ ۲۳ ـ ۲۴ مهرماه ۱۳۴۷ بین ساعات ۸ الی ۴ بعداز ظهر در محوطه گاراژ سفارت واقع در خیابان تخت‌جمشید رویت نمود .
۲ـ۲ آ ـ ۲۲۳۸۹

مینی بوس ۱۲ نفره کومر مدل ۶۶ بنزینی نقدا بفروش میرسد تلفن ۶۲۰۴۲۰
۱ـ۲ آ ـ ۱۸۱۴

انواع فولکس واگنهای نورا
از شرکت سهامی عباد خیابان امیرکبیر خیابان ملت تلفن های ۳۰۴۱۸۱ و ۳۰۴۴۷۲ خریداری فرمائید .
۱ـ۲۶ آ ـ ۱۵۴۰

مرسدس بنز مدل ۶۰
۱ـ۳ آ ـ ۲۲۳۸۳

فولکس ۶۱ بدون عیب
موتور تعویض شده تلفن ۹۵۲۲۸۸
۱ـ۲ آ ـ ۴۳۹۶۴

اتومبیل بنز ۱۹۰ مدل ۶۳
تلفن ۶۳۲۶۸۰
۱ـ۳ آ ـ ۴۳۹۰۴

اپل کادت ۶۳
بعلت مسافرت فروشی ۷۷۱۵۰۵
آ ـ ۲۲۴۸۳

کرایه

اتولوکس
اتومبیل های تشریفاتی با راننده برای داخل و خارج تهران میدان فردوسی ۴۴۶۰۵ و ۶۱۱۲۷۰
آ ـ ۱۴۴۰ ۱ـ۲۶

شرکتهای ساختمانی

دفتر فنی جرز
اماده برای متره محاسبات فنی وطرح پروژه راهسازی و تهیه نقشه ساختمان میباشد تلفن های ۷۶۰۲۴۸ و ۷۰۲۰۲
آ ـ ۱۵۱۰ ۱ـ۲۶

برنامه سینماها

● **افسانه لوبو** ـ رنگی ـ محصول والت‌دیسنی
سینه‌موند (۴۸۳۲۲) ۱۱ ـ ۳ ـ ۵ ـ ۷ ـ ۹

● **تنها در تاریکی** ـ رنگی ـ ادری هپبورن ـ آلن آرکین
گلدن‌سیتی (۶۱۳۲۶۹) ۱۵ر۱۱ ـ ۳۰ر۳ ـ ۳۰ر۵ ـ ۳۰ر۷ ـ ۴۵ر۹

● **جام آسیا** ـ فیلم مستند از مسابقات فوتبال
مهتاب (۴۷۷۷۷) ۱۱ ـ ۳ ـ ۵ ـ ۷ ـ ۹ کریستال (۳۳۷۶۷۵) اسکار (۹۵۰۸۹۸) ۳۰ر۱۰ ـ ۳۰ر۲ ـ ۳۰ر۴ ـ ۳۰ر۶ ـ ۳۰ر۸ برلیان (۳۳۳۵۳۵) ۱۰ ـ ۱۲ ـ ۲ ـ ۴ ـ ۶ ـ ۸

برباد رفته ـ رنگی ـ ۷۰ میلیمتری ـ کلارك کیبل
پارامونت (۴۸۳۲۱) ۱۵ر۸ ـ ۱۵ر۱۲ ـ ۳۰ر۴ ـ ۴۵ر۸

● **کوزانوسترا** ـ رنگی ـ تلی‌ساوالاس ـ سوزان استرابرك
رادیوسیتی (۴۳۳۲۰) ۱۵ر۱۱ ـ ۳۰ر۳ ـ ۳۰ر۵ ـ ۳۰ر۷ ـ ۴۵ر۹
نیاگارا (۶۵۳۰۷) ۱۱ ـ ۳ ـ ۵ ـ ۷ ـ ۹ پ.ب (۶۹۶۴۱) ۴۵ر۱۰ ـ ۲ ـ ۴ ـ ۶ ـ ۸ ـ ۱۰ امپایر (۳۳۸۱۱۸) آستارا (۸۴۰۲۲) ۳۰ر۱۰ ـ ۳۰ر۲ ـ ۳۰ر۴ ـ ۳۰ر۶ ـ ۸ر۳۰

● **زندگی برای او** ـ رنگی ـ آدامو ـ بورویل کریستین دلاروش
دیاموند (۶۲۸۴۰۰) ۱۵ر۱۱ ـ ۳۰ر۳ ـ ۳۰ر۵ ـ ۳۰ر۷ ـ ۳۰ر۹

● **عشقهای آسان** ـ رنگی ـ مارچلوماسترویانی ـ آتلانتیك (۶۲۷۱۷۱) ۱۱ ـ ۳ ـ ۱۵ر۵ ـ ۳۰ر۷ ـ ۴۵ر۹

● **یك مرد و یك زن** ـ رنگی ـ آنوك امه ـ ژان لوئی ترن تینیان
مولن روژ (۷۲۹۲۹) ۱۱ ـ ۳۰ر۳ ـ ۳۰ر۵ ـ ۳۰ر۷ ـ ۳۰ر۹

● **قمار بزرك درداج سیتی** ـ رنگی ـ هنری فوندا
کاپری (۴۸۴۰۱) ۱۱ ـ ۳ ـ ۵ ـ ۷ ـ ۹

● **فدرا** ـ ملینامرکوری ـ آنتونی پرکینز
تراس دیانا ۷ ـ ۹

● **چاه شماره ۳** ـ رنگی ـ جیمز کابرن ـ کارول اوکانر
دیانا (۴۷۳۶۵) ۱۱ ـ ۲ ـ ۴ ـ ۶ ـ ۸ ـ ۱۰

● **مبارزه سری هری فریك** ـ پل نیومن
تراس نیاگارا ۳۰ر۶ ـ ۸ر۳۰

● **کلکسیونر** ـ رنگی ـ ترنس استامپ ـ سامانتا ایکار
بولوار (۶۰۲۹۲) ۱۱ ـ ۲ ـ ۴ ـ ۶ ـ ۸ ـ ۱۰

● **جاده گل سرخ** ـ رنگی ـ جین سیبرك ـ موریس رونه
امپایر (۶۲۳۹۴۳) ۱۵ر۱۱ ـ ۳۰ر۳ ـ ۳۰ر۵ ـ ۳۰ر۷ ـ ۴۵ر۹ سانترال (۴۸۶۸۶) ۱۱ ـ ۳ ـ ۵ ـ ۷ ـ ۹ ایفل (۳۱۱۴۷۷) ۱۰ ـ ۱۲ ـ ۲ ـ ۴ ـ ۶ ـ ۸ ـ ۱۰

● **جذال بزرك** ـ رنگی ـ یول برینر ـ تریور هوارد
پانوراما (۷۹۳۵۷۰) ۳۰ر۱۰ ـ ۳۰ر۲ ـ ۳۰ر۴ ـ ۳۰ر۶ ـ ۸ر۳۰

● **عروسکها** ـ رنگی ـ کلودیا کاردیناله ـ راکل ولش
تراس امپایر ۳۰ر۷ ـ ۹ر۳۰

● **چهارتشنه انتقام** ـ سینماسکوپ ـ رنگی
سعدی (۳۳۶۴۶۸) سهیلا (۳۳۶۴۲۴) ۳۰ر۱۰ ـ ۳۰ر۲ ـ ۳۰ر۴ ـ ۳۰ر۶ ـ ۸ر۳۰ رویال (۴۹۷۸۵) پلازا (۴۴۲۵۵) ۱۱ ـ ۳ ـ ۵ ـ ۷ ـ ۹

● **شغالها** ـ رنگی ـ وینسنت پرایس ـ دیانا ایوارسن
متروپل (۳۳۹۴۱۰) ۳۰ر۱۰ ـ ۳۰ر۲ ـ ۳۰ر۴ ـ ۳۰ر۶ ـ ۸ر۳۰

● **برای من گل نفرست** ـ رنگی ـ راك هودسن
درایوین (۷۸۱۷۹۵) ۳۰ر۷ ـ ۹ر۳۰

● **نغمه جوانان** ـ رنگی ـ تونی رنیس ـ نیکی
پولیدور (۶۴۵۸۵) ۱۱ ـ ۳۰ر۳ ـ ۳۰ر۵ ـ ۳۰ر۷ ـ ۹ر۳۰

● **وقتی چراغها خاموش شد گجابودی** ـ رنگی ـ تری توماس
گلدیس (۶۲۸۷۱۳) ۳ ـ ۵ ـ ۷ (۳۰ر۹ بزبان انگلیسی)

شب قهرمانان ـ رنگی ـ چارلتون هستون
ریولی (۷۵۷۷۷۷) ۱۱ ـ ۳۰ر۳ ـ ۳۰ر۵ ـ ۳۰ر۷ ـ ۹ر۳۰

● **دهن‌گشاد ـ مادام**
البرز (۳۰۴۲۵۸) ۳۰ر۸ ـ ۱۲ ـ ۳۰ر۳ ـ ۷ ـ ۳۰ر۱۰

● **ماجرای شب ژانویه** ـ رنگی ـ ترنس وحدت ـ ظهوری ـ سهیلا
اونیورسال (۶۶۹۵۳) ۱۱ ـ ۱ ـ ۳ ـ ۱۵ر۵ ـ ۳۰ر۷ ـ ۹ر۴۵ تراس ۳۰ر۶ ـ ۸ر۴۵ لیدو (۹۵۱۲۸۲) مونت کارلو (۷۹۷۴۱) ایران (۳۳۶۳۵۴) ژاله (۳۰۴۱۲۰) حافظ (۳۳۴۰۷۴)
۳۰ر۱۰ ـ ۳۰ر۲ ـ ۴۰ر۳ ـ ۶ر۳۰ ـ ۸ر۴۵ ـ ۳۰ر۷ ـ ۹ر۴۵ صانترال (۶۳۹۴۳) ۱۵ر۱۱ ـ ۳۰ر۳ ـ ۳۰ر۵ ـ ۳۰ر۷ ـ ۹ر۴۵ نیتون (۷۶۰۱۳۶) ۱۰ ـ ۱۰ر۴۵ ـ ۴۵ر۴ ـ ۴۵ر۲ ـ ۳۰ر۲ ـ ۳۰ر۱۲ الوند (۷۹۲۷۸۲) یاسارگاد (۷۹۲۷۸۲) ۹ر۱۵ ـ ۷ ـ ۴۵ر۴ ـ ۴۵ر۲ ـ ۳۰ر۲ ـ ۳۰ر۱۲ شهرام ۱۰ ـ ۱۲ ـ ۲ ـ ۴ ـ ۶ ـ ۸ (۵۵۰۳۸)

● **شیطان هرگز نمی‌خوابد** ـ سینماسکوپ ـ رنگی
تخت‌جمشید (۴۳۵۵۰) ۳ ـ ۵ ـ ۷ ـ ۹ر۱۵

● **توپهای سان‌سباستیان** ـ سینماسکوپ ـ رنگی ـ آنتونی کوئین
تاج (۳۳۳۰۶۴) ۳۰ر۱۰ ـ ۳۰ر۲ ـ ۵ ـ ۳۰ر۷ ـ ۱۰

تونل ـ تاجیك ـ عزیز اصلی ـ پروین غفاری
ری (۲۲۵۷۸) آریا (۳۳۹۸۸۴) فردوسی (۳۳۵۷۸۴) پرمتیوس (۵۸۱۰۸۳) شهناز ۹ ـ ۱۱ ـ ۱ ـ ۳ ـ ۵ ـ ۷ ـ ۹ کیهان (۹۲۳۶۰) دنیا (۳۳۳۸۱۲) مادانا (۷۹۹۸۲) ستاره (۵۸۷۲۱) دریا (۷۹۱۷۴۶)
۳۰ر۱۰ ـ ۳۰ر۲ ـ ۳۰ر۴ ـ ۳۰ر۶ ـ ۸ر۳۰

● **دزد جواهر** ـ رنگی ـ ویجنتی مالا ـ دیوآنند ـ آشوك کمار
اروپا (۳۰۳۱۷۹) تیسفون (۹۳۸۸۲) ۱۰ ـ ۴۵ر۱۲ ـ ۳۰ر۳ ـ ۱۵ر۶ ـ ۹ میامی (۷۴۳۲۹) ۳۰ر۱۰ ـ ۱۵ر۱ ـ ۴۵ر۶ ـ ۳۰ر۹ پاسیفیك (۷۳۳۱۱) آسیا (۴۲۹۰۹) ۱۱ ـ ۴۵ر۱ ـ ۳۰ر۴ ـ ۱۵ر۷ ـ ۱۰ هتای (۶۴۶۶۹) سیلوانا (۳۳۳۷۷۷) ۱۰ ـ ۳۰ر۱۲ ـ ۱۵ر۳ ـ ۶ ـ ۴۵ر۸ رکس (۳۳۵۲۹۳) ۳۰ر۱۰ ـ ۴۵ر۱ ـ ۳۰ر۳ ـ ۳۰ر۶ ـ ۹ ناتالی (۹۵۴۵۳۴) ۱۵ر۹ ـ ۱۲ ـ ۴۵ر۲ ـ ۳۰ر۵ ـ ۱۵ر۸ ارانوس (۲۷۹۷۱) ۱۵ر۱۱ ـ ۲ ـ ۴۵ر۴ ـ ۳۰ر۷

● **شب ـ ژان مورو** ـ مونیکا ویتی ـ مارچلوماسترویانی
کسری (۷۵۶۹۳۹) ۱۱ ـ ۳ ـ ۵ ـ ۷ ـ ۹

● **سکه دورو** ـ سینماسکوپ ـ مجید محسنی ـ نادر (۳۳۹۰۹۵) ۹ ـ ۱۱ ـ ۱ ـ ۳ ـ ۵ ـ ۷ ـ ۹ مراد (۷۳۳۸۲) ۳۰ر۱۰ ـ ۳۰ر۱۲ ـ ۳۰ر۲ ـ ۳۰ر۴ ـ ۳۰ر۶ ـ ۸ر۳۰ فلور (۲۸۰۹۶) ۹ ـ ۱۱ ـ ۱ ـ ۳ ـ ۵ ـ ۷ ـ ۹ رامسر (۵۲۰۶۰) ۹ ـ ۱۱ ـ ۱ ـ ۳ ـ ۵ ـ ۷ ـ ۹ کارون (۹۵۱۰۶۵) ۳۰ر۱۰ ـ ۳۰ر۲ ـ ۳۰ر۴ ـ ۳۰ر۶ ـ ۸ر۳۰ جهان (۶۰۳۵۰) ۹ ـ ۱۱ ـ ۱ ـ ۳ ـ ۵ ـ ۷ ـ ۹ جی (۹۱۲۰۷) ۹ ـ ۱۱ ـ ۱ ـ ۳ ـ ۵ ـ ۷ ـ ۹ پارك (۳۳۹۶۳۷) ۹ ـ ۱۱ ـ ۱ ـ ۳ ـ ۵ ـ ۷ ـ ۹

● **دزد بنگال** ـ رنگی ـ مینو ـ ممتاز
فری (۹۵۳۳۳۶) ۱ ـ ۳ ـ ۵ ـ ۷ ـ ۹

● **مادام ایکس** ـ رنگی ـ لاناترنر ـ ریکاردو مونتالبان
پردیس ۳۰ر۱۰ ـ ۳۰ر۱۲ ـ ۳۰ر۲ ـ ۳۰ر۴ ـ ۳۰ر۶ ـ ۳۰ر

● **آقا دزده ـ سردار سربوشت**
مشعل (۳۳۳۸۲۶) ۹ ـ ۱۲ ـ ۳ ـ ۶ ـ ۹

صد نفر شاگرد مهندس استخدام میشود

۴۰ سال قبل در همین روز

وزارت فواید عامه طبق اعلانی که منتشر نموده در نظر گرفته است که یکصد نفر داوطلب را برای قسمت های علمی و عملی راهسازی وپل سازی وغیره تعلیم و تربیت نماید . داوطلبان ابتدا پنج ماه درمرکز مشغول تحصیل و کسب اطلاعات و معلومات فنی بوده و پس از اتمام دوره تحصیل چنانچه از عهده امتحانی که بعدا از آنها بعمل میآید برآمدند بمقتضای لیاقت و معلومات با حقوقی که حداقل آن ماهیانه سی واکثر آن پنجاه تومان میباشد بسمت شاگرد مهندس استخدام وبرای عملیات راهسازی بنواحی اعزام خواهند شد .

شرایط : تبعه مسلم ایران . قوی- البنیه و دارای تصدیق صحت مزاج. دارا بودن سوابق خوب سن بین ۲۰ الی ۲۸ ، مشمول نظام وظیفه نباشند . داشتن تصدیقنامه با تحصیلات دوره اول ، متوسطه ، در مدت ۵ ماه اشتغال بتحصیل و تعلیم در مرکز هیچگونه حقوق و کمك خرجی بداوطلبان پرداخته نمیشود .

ضمنا خاطرنشان میشود که بهترین وسیله و معرف اشخاص معلومات و جدیت و صحت عمل آنان میباشد در صورتیکه داوطلبان متوسل باشخاص خارج شده وبتوصیه اعم ازکتبی وشفاهی متشبث شوند اسامی آنها فورا از دفترخارج وبهیچوجه پذیرفته نخواهد شد .

داوطلبانی که خارج از مرکز ودر ولایات هستند میتوانند مدارك خود را بدایره استخدام وزارت فوائدعامه ارسال دارند .

مراسم تشییع

تشییع جنازه خانم مرحومه عیال آقای سرداراسعدوزیرجنك بااحترامات زیاد انجام گرفت آقایان وزراء .رجال و عده‌ای از نمایندگان مجلس وروسای ادارات در منزل آقای اسعد حضوریافته بودند جنازه در اتومبیلی که مملو ازگل بود درجلو حرکت میکرد آقای تیمورتاش وزیر دربار آقای هدایت رئیس الوزراء آقایان مشیرالدوله وموتمن الملك .آقای امیرموثق رئیس ارکان حرب و جمعی از صاحبمنصبان در عقب حرکت میکردند یکدسته آژان پیاده نیز برای احترامات در عقب جنازه حرکت میکرد . تشییع کنندگان تامیدان سپه جنازه را باین ترتیب تشییع نمودند .

فوتبالیستهای شوروی

۱۸ نفر فوتبالیست شوروی بدعوت تیم فوتبالیست طهران دوازدهم آبان ماه از بادکوبه بسوی ایران حرکت خواهند کرداین عده از بهترین فوتبالیست ها انتخاب شده‌اند که ۱۱ نفر بازی خواهند کرد و ۷ نفر دیگر بطور رزرو خواهند بود تصمیم گرفته شدکه از فوتبالیستها دربندرپهلوی استفاده شودوباتشریفات زیاد وارد طهران خواهند شد و پس از چند روز استراحت درطهران قراراست چهار مسابقه ترتیب داده شود مسابقه اول با تیم مختلط از کلوب‌های مختلف دفعه دوم باتیم ایران دفعه سوم باتیم مختلط و دفعه چهارم با کلوپ طهران.

نصب دستگاه برق

دو دستگاه از چهار دستگاه چراغ برق های بلدیه یکی درچهار راه سیدعلی و دیگری در خیابان فرهنك نصب گردید واز هفته آتیه این دو ناحیه چراغ خواهند داشت .

راه آستارا به پهلوی

برطبق راپرت واصله ساختمان و تسطیح راه پهلوی به آستارا خاتمه پذیرفت .

برای تلقیح حاضر نمیشوند

آقای دکتر سعید مالك رئیس کل صحیه مملکتی طی اطلاعیه‌ای باستحضار عامه میرساند که در قریه مریانج و آوج همدان و غیره که از شیوع آبله در آن نقاط در روزنامه درج گردید ازطرف صحیه کل بجای یکنفر آبله کوب سیاردو نفر آبله کوب اعزام شده ولی اهالی بهیچوجه برای تلقیح حاضرنشده در مقابل موعظه اندرز واصرار آبله کوبان بکلی از آبله کوبی امتناع ورزیده‌اند با وجود این صحیه کل تاحدی که پیشرفت بکند و امکان دارد درآبله کوبی کوشش می‌نماید.

لابراتوار دارالفنون

چون تشکیلات مدارس طهران خاتمه یافته است ازطرف اداره تعلیمات عمومی صورت تشکیلات مدارس ابتدائی و مجانی و غیر مجانی ذکور و اناث و مدارس متوسطه باداره محاسبات وزارت معارف ارسال شد که تعویقی در پرداخت حقوق مستخدمین مدارس رخ ندهد در مدرسه امیرکبیر (دارالفنون) محلی برای لابراتوار لازم بود و چون ساختمان جدید طولانی میشد دوسه اطاق موجود قراراست آماده برای لابراتوار شود .

تصرف کابل از طرف قوای سردار نادرخان

ترند - عساکر سردار محمدنادرخان که سردار شاه‌ولی خان برادر ایشان در راس آنها قرارگرفته بود کابل رامتصرف شدعساکر کوهستانی در کردیز و کاریز بنادر خان تسلیم شده‌اند و سردار نادرخان برای مقابله باعساکر کوهستانی که ازطرف بچه‌سقا برای نجات کابل معجلا احضار شده بودند یکعده قوابه جلال آباد اعزام کرده‌است .

(نقل ازاطلاعات ۲۱ مهر ۱۳۰۸)

جدول کلمات متقاطع شماره ۳۸۶۴

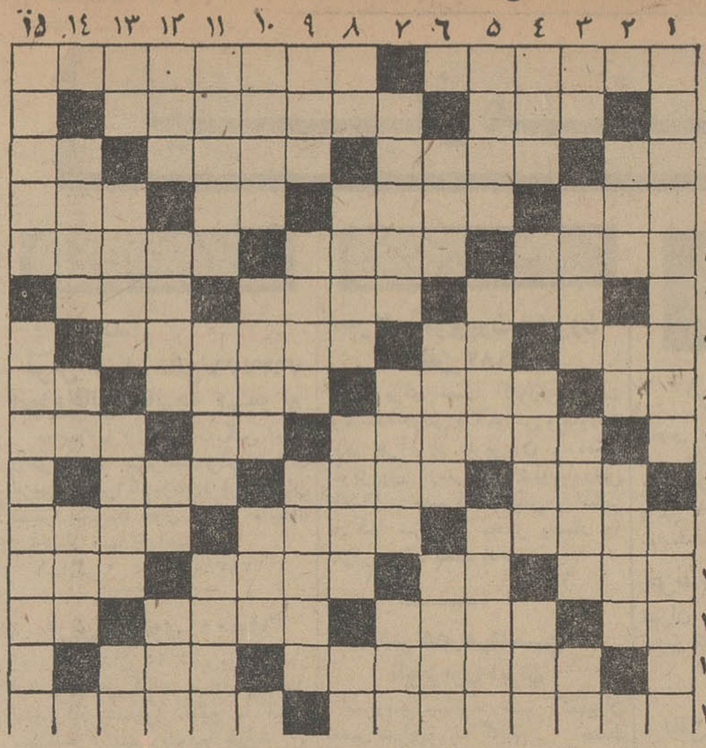

افقی : ۱- از سنك های قیمتی که مرغوب ترین ان در ایران یافت میشود -سمفونی معروف بتهوون ۲ - منزل و خانه - شهری دراسیای دور ۳ - وسیله‌ای برای بیرون کردن حریف ازمیدان- رونی چون ماه دارد - قاضی و ناظر بر مسابقه - تازه و جدید ۴- زهد وپرهیز کاری- بشقاب بزرك وسط سفره - قدم یك پا - بلقیس ملکه آنجابود ۵- از وسایل ضروری در بنائی - سرخی که سرسبز را برباد می دهد - کیسه چرمی ۶- امر به‌یافتن -از شهر های مرکزی - رسمی که از قدیم مانده‌است ۷- ییلاقی در نزدیکی تهران -علامت جمع - مدام و پیوسته ۸-عددی است - تفاله چغندر - مدد دهنده- اگر در کیسه داشته باشید زورهم در بازو خواهیدداشت ۹- بزرگداشت دیگران - جواب منفی - زود و فوری ۱۰- غروب و عصر - سالك درمراحل آن سیر می کند - بی‌آن بجائی نمیتوان رفت ۱۱- آموزنده علم و کسی که تعلیم می‌بیند -محل وجا- قسمتی از کتاب کمدی الهی دانته ۱۲- سردرد - اگر از عشق باشد علاجش عناب لب است - نمایشنامه بطور اعم- عضوی از جهاز هاضمه ۱۳- ناخن چهارپا- ظرفهای لعابی دارند - مقام و شان- تصدیق روسی ۱۴-از سیاستمداران فرانسه معاصر با ناپلئون - بمعنی اما آمده‌است ۱۵-یکی از پسران چنگیز- معدهٔ گوسفند.

عمودی : ۱- کتابی از مولانا جلال‌الدین - آنچه رسم است ۲ - آن‌طرف - دودلی و تردید - تمام کننده ۳- نوعی خاك - دانشمند - خوشبخت‌ترین - تنها و منفرد ۴ - براثر ضربه در بدن پدید می‌آید- علامت‌جمع -غیرممکن-عشق فرنگی ۵- پارسا و عابد - رقص گویا - آنچه به‌آدمی تعلق دارد ۶- روی روشن گیتی - کال و ناپخته -واجب و حتمی ۷- آش‌مریض - تندرست و بی‌نقص - تیز و قاطع ۸- ستون بدن - گردن‌بند - تاکید شده - ضمیر اشاره ۹- عددی بین سه‌تانه- مشهور و معروف - اپرائی از بیزه ۱۰- اندیشه وفکر - به پادشاهان پیشدادی میگویند -قوت‌غالب ۱۱- دستگاه پاك کردن هوا و عوض کردن آن - همسرزن - جایگاه نماز ۱۲- مثل ومانند - شاگردش از دیرباز راك‌اندرول میرقصید - مایه‌حیات - عدد ترکی ۱۳- چهارمن تبریز -از وسایل‌ضروری پذیرائی-ارشمیدس میگفت نقطه اتکائی بمن بدهید تا باآن‌زمین راازجا حرکت دهم - ویتامین انعقاد خون ۱۴- شکرپخته متبلور - امر به زدن - یکی از رنگهای اصلی ۱۵-ظرف آب‌خوری- نمایشنامه‌ای معروف از مولیر .

حل جدول شماره ۳۸۶۳

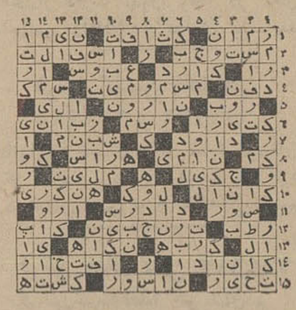

گزارش دیدار نمایندگان مجلس از سرزمینهای زلزله زده

تلاش درخشان انسانها در دیار زلزله‌زدگان

● خواجه نوری (لیدر فراکسیون پارلمانی حزب ایران نوین) :

ظرف بیست و سه ساعت یك بیمارستان یکصد تختخوابی ساختند

* پزشکپور (لیدر فراکسیون پارلمانی . حزب پان ایرانیست) :

کارهای شیرو خورشید روزنه امیدی بود

* رامبد (لیدر فراکسیون پارلمانی حزب مردم) :

اقدامات شیرو خورشید و سایر سازمانها شایان تحسین است

در جلسه اخیر مجلس شورای ملی روسای فراکسیونهای پارلمانی حزب ایران نوین - حزب پان ایرانیست و حزب مردم که اخیرا از مناطق زلزله زده بازدید کرده‌اند در خصوص اقدامات دولت - شیرو خورشید سرخ و سایر دستگاههای مسئول مملکتی برای زلزله زدگان سخنانی ایراد نمودند که خلاصه آن چنین است .

● **نظیر نداشته**

آقای خواجه‌نوری لیدرفراکسیون پارلمانی حزب ایران نوین گفت : در خدمت جناب آقای رئیس و سایر همکاران به منطقه زلزله‌زده عزیمت کردیم آنچه که شخصا مشاهده کردم لازم میدانم برای روشن‌شدن افکارهمکاران گرامی و مردم مملکت بعرض برسد . این سانحه از لحاظ وسعت وعظمت تابحال نظیر نداشته است . خود اینجانب د رزلزله فارسنج بعنوان امدادگر شرکت داشتم و این واقعه را باآن واقعه که مقایسه می کنم غیر قابل قیاس است چه از لحاظ خرابی و چه از لحاظ مشکلاتی که از نظر مواصلات و دوری راهها در این ناحیه موجود است . در رشته کوههای بین ناحیه گناباد وفردوس شکافی بطول ۹۰ کیلومتر ایجادشده است که کاملا این شکاف دیده میشود.

خلاصه این ضایعات از این قرار است : ده هزار نفر فوت کردندو دو هزار و پانصد مجروح باقی ماندند.

کاخك که یك دهکده بزرگی است وشهر فردوس به کلی ویران شده‌است و صدو هشتاد و دو دهکده ویران شده و یا نیمه ویران گردید . خوشبختانه شیرو خورشید سرخ بواسطه تجهیزات آماده‌ای که داشته ، چه ازلحاظ وسائل مخابراتی و چه از لحاظ وسائل امدادی از قبیل بیمارستان قابل نقل وانتقال و چادر ، اقداماتی رابطور سریع از لحاظ امدادی توانسته‌است انجام بدهد و بایدگفت علت اصلی موفقیت در این کارسرپرستی ومداخله مستقیم شاهنشاه آریامهر و علیاحضرت شهبانو ووالاحضرت شاهدخت شمس پهلوی بوده‌است که بایك دلسوزی وعلاقه خاصی عملیات امداد را نظارت وسرپرستی مینمودند .

همچنین باید گفت اقامت آقای نخست وزیر وعده‌ای از وزراء در روز های اول سانحه برای تقویت وایجاد یك هماهنگی واقعی بین عوامل مختلف اثر بسزائی داشته است و اکنون هم که آقای نخست‌وزیر در تهران تشریف دارند ، یك ستاد هماهنگی در گناباد وجود دارد که نمایندگان ارتش شاهنشاهی ووزارت راه و وزارت‌خانه های بهداری ، آب و برق ، آبادانی و مسکن ، کشاورزی، تعاون روستائی وشیرو خورشید سرخ بسرپرستی ونظارت استاندار مرتب انجام وظیفه میکنند وپیشرفت کار ها را مرتب بشورای عالی هماهنگی که درتهران تحت‌نظر آقای نخست‌وزیر تشکیل میشود گزارش میدهندودستورات لازم را کسب میکنند ولی آنچه که لازم است بعرض برسانم از لحاظ امدادگری وایجاد یك شبکه مخابرات و رساندن وسائل درمانی وزخم بندی وایجاد خدمات بهداشتی و ضد عفونی - فرستادن چادرو پتو بحد کافی در درجه اول ضرورت بوده‌است واین کار از ساعت وقوع حادثه تا زمانی که یك بیمارستان صد تختخوابی در شهرویران شده فردوس آماده کار شد ، فقط ۲۳ ساعت طول کشید . طول مسافت ومشکلات حمل ونقل وسایر مسایل را در نظربگیرید وببینید ایجادیك چنین وسیله‌ای ظرف ۲۳ ساعت زیادآسان نبوده‌است.

* **نقش سپاهیان**

بیمارستان های وزارت بهداری را هم باسرعت زیاد از لحاظ کادر وتجهیزات آماده کردند و آنچه‌را که مابچشم‌دیدیم در این بیمارستان ها دیگر مجروح و صدمه دیده از زلزله ها جز چند نفر دیگر باقی نمانده استو می شودگفت آن خطری که مجروحین و مصدومین را تهدید می کرد به کلی مرتفع‌شده وباید گفت دراین کار سپاهیان بهداشت، اطبای سپاه بهداشت ، شیرو خورشید سرخ ، وزارت بهداری و ارتش شاهنشاهی ویکعده از اطباء که داوطلبانه در خدمت شیروخورشید کار می کردند یکی از زیباترین تظاهرات بشردوستانه وخدمتگزاری که انسان می تواند ببیند انجام داده‌اند

اطبای پاکستانی دریك بیمارستان ۲۰ تختخوابی که در کاخك مستقر شده‌استو یك عده‌هم دربیمارستان فردوس ، بیرجند تحت سرپرستی یك سرهنك خدمت میکنند واین نشان میدهد که چقدر بین ملت ایران وپاکستان وحدت و اتحاد موجوداست.

آقای خواجه نوری در پایان سخنان خود گفت : من‌باید در اینجا از بانوانی که در شرایط سخت ، بانوانی که در زندگی شخصی خودشان درنهایت‌رفاه و آسایش‌هستندواکنون در زیر چادر باشرایط سخت بین مردم هستند وزندگی میکنند ، چه آنهائی که در جمعیت شیرو خورشید و چه آنهائی که در جمعیت خیریه‌فرح پهلوی عضویت دارند و چه مدد کاران اجتماعی واقعا تجلیل کنم و باز هم یادآور می شوم که کمکهای اولیه به‌بهترین وجهی انجام شده و در قسمت کا های تولیدی وزارت اصلاحات ارضی دوشرکت سهامی زراعی تاسیس کرده وبذر هم با اعتبار کافی در اختیار زارعین گذاشته شده‌ویك بیمارستان ۳۰۰ تخت- خوابی دیگر در گناباد که هدیه صلیب سرخ انگلیس است درحال نصب شدن میباشد.

آقای خواجه نوری به‌سخنان خودافزود و گفت‌دولت‌نقشه‌بزرگی برای‌نوسازی مناطق زلزله زده‌در دست دارد واین نقشه مسلما با همکاری مردم انجام‌خواهدشد .

● **روحیه قوی**

آقای پزشکپور لیدرفراکسیون پارلمانی حزب پان ایرانیست گفت:

در خصوص بازدید از مناطق زلزله زده آقای خواجه‌نوری‌مطالبی بیان فرمودند وبحد کافی‌درروزنامه هانوشته‌وبیان شده‌است . امااین بازدید برای من بسیار مغتنم‌بودو من از آقای خطیبی که‌این‌پیشنهاد راکردند و نظر مجلس شورای‌ملی هم‌این بود که بهر حال هیئتی از مجلس از این مناطق بازدید کنند واستنباط خودشان را در پیشگاه مجلس بیان کنند بی نهایت سپاسگزارم.

آنچه هست مصیبت بزرك، غم انگیز وبرای خود من غیر قابل تصور بود . شهر فردوس با جمعیت متجاوز از ده هزار نفری بشهری ویران تبدیل‌شده است که قابل تصور نیست . صد هانفراز زنان‌و مردان هم میهن ما از بین رفته‌اند و خاندان‌ایرانی ماتم زده شده‌اند.

ناطق گفت آنچه در اینگونه مواقع مورد کمال توجه است‌اینست که یك ملت وسازمان های مربوط بیك ملت این‌حوادث فوق العاده ومصائب ومسائل را چگونه تحمل میکنندو چگونه عمل مینمایند.

از نظر روحیه و قدرت تحمل وروح‌تعاون و همکاری و بردباری، آنچه که هم میهنان مادر مناطق مختلف نشان دادنداستنباط من‌این بود و هست که‌برای ما افتخارآمیز استو نشانه روحیه‌جدیدی‌است که برای ملت ماپیداشده و این روح همکاری وتعاون چیزی نیست جز آثار رستاخیز بزرگی که به‌قیادت ورهبری شاهنشاه ایران زمین‌ایجاد شده‌است .

دراین بررسی وبازدید در میان هموطنان آسیب دیده به خوبی احساس کردم که ملت زنده‌است، ملتی است که‌حقایق را دریافته و قدرت توانائی دارد که در برابر مصائب بزرك پایداری و مقاومت کند . نکته دوم اینکه واقعا سپاس بی‌دریغ خودم رابخاطر احساس و استنباط این نکته به همه‌سازمان های امدادی پیش کش کنم بنظر من کوششی که از نظر کار های امدادی شده درخشان وشایان ستایش‌است . کار های شیر و خورشیدسرخ بدون مجامله روزنه امیدبیشتری بود .همکاری‌وهمگامی ومددکاران اجتماعی در میان این مردم مصیبت زده افتخار آمیز بود. دختران جوان مردان جوان‌با اعتقاد بسیار و روحیه شایان ستایش در برابر میهن وفرزندان‌ملت خدمات بزرگی انجام میدادندو هیچ نوع پاداش‌وارج خاصی انتظارنداشتند.

آقای پزشکپور در پایان‌سخنان خود گفت من لازم میدانم سپاس‌و ستایش خود را به‌زنان‌ایران‌پرست و سپاهیان بهداشت‌و دانش و کارمندان واطبای کوشنده شیر و خورشیدسرخ و هم‌نژادان‌پاکستانی پیش کش کنیم . صرفنظر از سازمان های امدادی ، ارتش شاهنشاهی در جای خود امدادگر بسیار موثر وپیروزی بوده‌است .

* **صدمه فوق‌العاده**

آقای هلاکورامبد لیدرفراکسیون پارلمانی‌حزب مردم نیز طی‌سخنانی اظهار داشت پیرامون نواحی زلزله زده چه از لحاظ وسعت منطقه و چه از لحاظ تلفات انسانی وچه از لحاظ ضایعات‌مالی واقتصادی قسمتی از مملکت‌کشور مطلبی است که سازمان های مربوط با رقم و عددگزارش داده‌اندومجددا خواهند دادولی من باید عرض‌کنم که قسمتی از بدن مملکت ما براثر این سانحه صدمه فوق العاده‌دیده است . آنچه که ما در آنجادیدیم شهر ها یا آبادی هائی‌بود که‌بکلی کن‌فیکون شده‌مثلا درشهرفردوس که دوازده‌هزار ساکن داشت‌بیش از پنج یا شش هزار ساختمان محض نمونه یك‌اطاق‌برای سکونت نیستو کاخك امروز بصورت یك دشت درآمده است . در خارج این محیط اردوگاه هائی تشکیل شده که باقیماندگان بازماندگان درزیرچادر هائی که از همت موسسات امدادی بر پا شده است یك زندگی موقتی میکنند و در کمال صمیمیت باید اذعان کنم شاید در هیچ مملکت پیشرفته و مترقی دیگری هم نمیشد انتظار داشت که در امر امداد و کمك فوری ونظم و ترتیب دادن به‌هرج و مرجی که طبعا بعد از این‌وقایع رخ میدهد باین‌اندازه که درمملکت ما انجام شده انجام‌شود .

این عین‌واقعیت است. دراین امر اقدامات شیرو خورشید سرخ ، سازمان های ارتشی بخصوص و دستگاه های امدادی مانند مدد - کاران و بانوانی که جهت‌نگهداری اطفال بی سرپرست به‌محل آمده‌اند شایان تحسین‌استو هر فردایرانی باید از این سازمان هامتشکرباشد و باید تکمیل کنم که تمام این سرعت اقدامات بر اثر توجه و تشریف فرمائی شاهنشاه معظم و شهبانوی گرامی و والا حضرت شاهدخت شمس پهلوی است .

لیدرفراکسیون پارلمانی حزب مردم همچنین گفت:

این اقداماتی که‌شده جای سپاسگزاری است ولی ادامه‌اش لازم‌استو یك وحدت فرماندهی‌و مدیریت وتمرکز اختیارات و مسئولیت لازم دارد . باید دولت آنچه که صلاح میداند یك‌سازمان مخصوص این کار با اختیارات کامل بفرستد و مسئول واحد در راس‌این سازمان باشد که کارها یك نظم‌اصولی داشته باشد . البته تا بحال آقای دکتر خطیبی هم در موقعیت مدیر عاملی هم‌از شخصیت ذاتی خودشان هم از محبوبیتی که دارندبرای هم آهنك کردن استفاده نمودندولی از نظر ترتیب نظم لازم است که چنین وحدتی بوجود آید و دولت هم از لحاظ نوسازی وتجدید فعالیت انسانی‌در این منطقه برنامه خود را باطلاع مجلس برساند.

آگهی اداره کل گمرك

اداره کل گمرك باستناد ماده ۶۷ آئین‌نامه اجرای مقررات گمرکی مصوب دهم تیر ماه ۱۳۳۷ باطلاع میرساند که ۳۰ روز پس‌از انتشار این‌آگهی کلیه‌اتومبیلهای سواری‌وباری وغیره که‌تا تاریخ‌آخر آذرماه ۱۳۴۶ بکشور واردشده و بعلت۸ ماه توقف درانبارهای گمرکی متروکه گردیده وبرابر مقررات بوسیله ادارات گمرك‌مرکز وشهرستان هابصاحبان آنهاویا موسسات حمل کننده اخطار لازم بعمل آمده و همچنین بعلت عدم‌شناسائی صاحبان ویانشانی آنها اخطار پیش گفته بوسیله انتشار در روزنامه رسمی کشور بشماره های ۶۸۶۸-۳۱ر۶ر۴۷و۶۸۶۹-۲۳ر۶ر۴۷ و روزنامه کیهان بشماره ۱۲۶۷۸-۱۱ر۶ر۴۷ باطلاع عامه‌رسانده شده‌نسبت‌بفروش آنها اقدام خواهدکردو صاحبان اتومبیلهای موردبحث و یانماینده قانونی آنهامی‌توانند قبل از انقضاء مدت مزبور وبیش ازچوب سوم حراج‌بادارات گمرك مربوطه و یا اداره‌فروش کالا های متروکه وضبطی کل گمرك مراجعه ونسبت بترخیص اتومبیل خود اقدام‌نمایند.م‌الف۷۱۵۵

۳۱ آ-۴۴۰۸۴ اداره‌فروش کالای متروکه وضبطی کل گمرك

تلویزیون

پلر

جام جهان نما

پنجشنبه ۲۵ مهر

ارکستر جاز بلاك کتز

درشب‌نشینی

سالن انجمن‌دوشیزگان‌وبانوان

موزیك - رقص - مسابقه - شام اختیاری

برای تهیه کارت ورودی به انجمن‌دوشیزگان وبانوان (خیابان بهارشمالی) نبش نامجو تلفن ۷۵۶۸۳۱-۷۶۴۹۸۴ مراجعه فرمائید

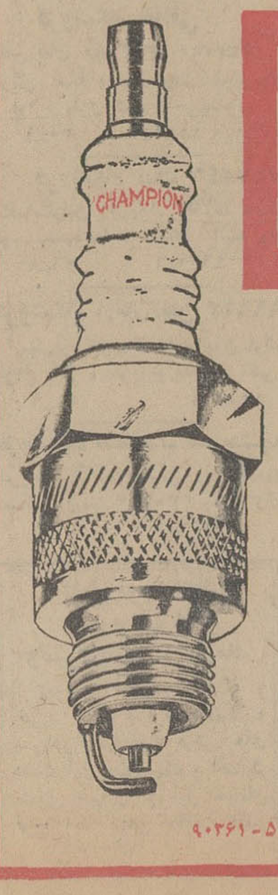

شمع

CHAMPION

شامپیون

۳ اصل برتری

شمع شامپیون:

بازیابی نیروی حقیقی موتور

صرفه‌جوئی درمصرف بنزین

روشن‌شدن موتور بایك استارت

نماینده انحصاری درایران : شرکت کاوکار سهامی - تهران - خیابان قزوین تلفن ۵ - ۹۰۳۶۱

مطلب از نویسنده

تقسیم بندی تهران

تصمیم سازمان پست مرکز را در تقسیم بندی نواحی تهران باید از اقدامات مفید و قابل تحسین ذکر کرد و از سازمان های دیگر دولتی که با «ناحیه‌بندی» تهران سروکار دارند خواست که تصمیم نهائی پست تهران را در این مورد بپذیرند.

من هنوز از جزئیات برنامه پست مرکز در تقسیم بندی تهران خبری ندارم اما امیدم بر این است که تنظیم این تقسیم بندی بر اساس عواملی صورت گیرد که نه تنها کار پست را در توزیع نامه ها و مراسلات پستی آسان نماید، بلکه مردم تهران و سایر شهر های ایران را تا حدود شهر آشنا سازد مسلما تقسیم بندی تهران بزرگ با گذاشتن رقم یك الی آخر چون تقسیم بندی پاریس به هر منطقه‌ای دردرا دوا نخواهد کرد بلکه در این تقسیم بندی حدود جغرافیائی شهر از نظر شمال و جنوب غربی و شرقی و بالعکس باید مشخص گردد.

از هر چیز مهمتر همانطورکه ابتدا اشاره شد باید از تمام سازمان های دولتی چون وزارت آب و برق، آموزش و پرورش، شهربانی، شهرداری خواست که از این تقسیم بندی مشترك تبعیت کند و دیگر روزی نباشد که منطقه موردسکونت شما ناحیه فرهنگیش پنج، شهرداریش چهار، آب و برقش هفت، کلانتریش هیجده و تلفن و تلگراف و پست اش بیست و دو باشد.

ادامه چنین روشی جز سرگردانی خود دستگاه های دولتی و مردم نتیجه مفید دیگری دربرنخواهد داشت.

بنابراین تنها از راه هم‌آهنك کردن و ترسیم یك نقشه صحیح و تهیه یك برنامه صحیح ناحیه بندی خواهد بود که کار تمام سازمان ها سهل و آسان میگردد.

با اجرای صحیح این طرح دیگر لازم نیست برای نوشتن پشت پاکت پستی از جملاتی طولانی و کلماتی نظیر جنب قهوه‌خانه «مهدی قهوه‌چی» استفاده کرد. چنانچه دوست شما بگوید که منزلش در ناحیه پنج شمال شرقی تهران قرار دارد مسلما برایتان آسان خواهد بود که در آن واحد محل مورد نظر را در خاطر مجسم کنید و دیگر نیازی به پرس وجو برای یافتن آدرسی نخواهید شد.

محمدپورداد

کلاسهای آزاد دانشگاه

دیروز در این ستون مطلبی در باره کلاسهای آزاد دانشگاه تهران نوشتم که سبب شد مدیر یك تعمیرگاه، تلفنی عقیده‌اش را که قابل ملاحظه است بانگارنده در میان بگذارد.

این شخص گفت: ۱۱ سال قبل پشت کنکور دانشگاه ماندم. در آن موقع آرزوئی جز ورود به دانشگاه نداشتم، لذا هنگامی که اعلان تشکیل کلاس آزاد «میکانیك اتومبیل» دانشکده فنی را در روزنامه خواندم مثل این بود که دنیا را به من داده‌باشند، چون با ورود به این کلاس درهای آهنین دانشگاه برویم باز شده بود. این کلاس هفته ای دو ساعت تشکیل می شد و استادش آقای مهندس نفیسی‌بود.

وقتی در پایان سال، گواهینامه این کلاس را به من دادند از اینکه دیگر نمی توانستم به دانشگاه رفت و آمد کنم نگران شدم. در اوج ناراحتی ناگهان به فکرم رسید معلوماتی را که در کلاس یادگرفته‌ام در یك گاراژ عملا فراگیرم.

نزد میکانیکی رفتم و جریان را گفتم، استقبال کرد و از روز بعد شاگرد او شدم، مکانیك برای من که شاگرد دیپلمه‌اش بودم احترام خاصی قائل بود و من با توجه به تحصیلاتی که داشتم ظرف مدت ٦ ماه خود در این رشته استاد شدم و در گاراژ تازه‌سازی در یك محله جدید شهر کارگاه میکانیکی دایر کردم و دو سال بعد که کارم رونق گرفت به آلمان رفتم.

در این کشور یك سال در یك کارخانه اتومبیل سازی کارآموزی کردم و در بازگشت به ایران، کارگاه خویش را توسعه دادم، بطوریکه اکنون درآمدم‌ازده استاد دانشگاه هم بیشتر است هم مردم از من‌راضی هستند و هم خودم از خویشتن خرسند هستم، بطوریکه غم را نمی شناسم، علتش هم همان‌تحصیلات متوسط و درك یك کلاس کوتاه مدت دانشگاه است.

چرا مردم از من راضی هستند برای اینکه کارم حساب و نظم دارد و پیشنهادم اینست که دانشگاه های کشور کلاسهای آزاد و کوتاه مدت تشکیل دهند، دیپلمه ها را بدون کنکور بپذیرند و دولت فارغ‌التحصیلان‌این کلاسها را اجبارا به کارگاهها‌وموسسات خصوصی بزرك و کوچك بدهد تا در آنجا کارکنند و من اطمینان دارم که این جوانها در اندك مدتی وضع این موسسات کوچك مثلا فروشگاه خواربار، یا گاراژ و یا مصالح فروشی را تحت نظم در می‌آورند و به‌این ترتیب هم تحصیلات متوسطه اهمیت پیدا می کند، هم دیپلمه ها بیکار نمی مانند و به موسسات دولتی روی نمی آورند و هم کارهای خصوصی اهمیت پیدا می‌کنند و بعلاوه چون در هر واحد خصوصی حتی مغازه یك تحصیلکرده بکار مشغول می شود دولت می تواند مالیات خود را بموقع وصول کند و نظر عمومی و اصلاحی خویش را اعمال نماید.

نوشیروان کیهانی‌زاده

همکاری باانجمن ملی اولیاءومربیان

در مطلبی که دو هفته پیش‌در این ستون زیر عنوان انجمن های خانه ومدرسه درج گردید به‌نقش حیاتی این اجتماعات در پیشبرد هدفهای پرورشی و آموزشی مخصوصا در شرایط فعلی مملکت و بموازات تغییرات و تحولات اجتماعی اشاره کردم و علل‌عدم توفیق سازمانهای خانه ومدرسه را برشمردم و یادآوری کردم که وزارت آموزش و پرورش وظیفه داردوباید هر چه زودتر براساس آئین‌نامه وسائل و امکاناتی فراهم آورد که این انجمن ها در تمام مدارس بصورت صحیح تشکیل شوند و ترتیبی اتخاذ گردد که بارعایت کامل بیطرفی‌نمایندگان واقعی و واجد شرایط اولیاء دانش آموزان که صلاحیت و ذوق و فرصت همکاری با مربیان را دارند در این انجمن ها عضویت پیدا کنند.

خوشبختانه اخیرا انجمن ملی اولیاء و مربیان ایرانی نیز که بمنظور ارشاد مربیان وپدران و مادران در زمینه مسائل‌تربیتی تشکیل شده است برنامه هایی برای‌تقویت‌این انجمن ها و مبانی ارتباط میان خانه و مدرسه و تحکیم روابط اولیاء و مربیان و ارتقاء سطح تربیت کودکان و جوانان تهیه کرده است و برای این منظور و همچنین جهت حل مشکلات مربوط بمسائل تربیتی‌که مبتلابه‌جامعه‌امروز ما است‌بدون سروصداوبدور از تظاهر خدمات ارزنده‌ای انجام می دهد، تشکیل چهارده‌کمیته‌منطقه ای درادارات آموزش و پرورش نواحی تهران، شمیران و شهر ری برای بحث وتبادل‌نظر در باره مسائل‌تربیتی از جمله این اقدامات است که‌با برنامه های‌منظم‌وشرکت‌نمایندگان دبیران و آموزگاران و روسای آموزشگاه‌ها و ادلیاءدانش‌آموزان جلسات هفتگی و ماهیانه دراین مناطق فرهنگی ترتیب می دهند.

اما مسئله و ایراد اساسی‌در این است که بدون همکاری و تشریك مساعی اکثریت مردم و مربیان‌اجرای‌این برنامه ها آنطور که مورد انتظار است گرهی از مشکلات تربیتی و آموزشی کشور نخواهدگشود و شایسته‌این است که مردم و فرهنگیان مخصوصا وزارت آموزش و پرورش با آشنائی بهدفهای انجمن ملی اولیاء ومربیان و تماس وهمکاری های نزدیك با گردانندگان آن در اجرای این برنامه های اجتماعی و مفید یاری و مددکاری کنند.

محمد فربد

بیمه بانکیها چه شد؟

این سئوال را یکی از کارمندان بانك های غیر دولتی بعمل آورد. و متوقع بود که ما هم فورا او را در جریان آخرین تحولات اینکار بگذاریم. اما متاسفانه ما هم مثل او سئوال کننده هستیم سئوال باین مضمون: تکلیف بیمه کارمندان بانکها چه شد؟

عملی نشدن بیمه کارمندان بانکها تعجب‌آور نیست، همانطوریکه سالها است، عملی نشد، و کسی هم تعجب نکرد. اماتعجب از این است که چرا بیمه گزنکرده پاره کرده است. چه فشار و ضرورتی ایجاب میکرد که بیمه یکمرتبه بتمام بانکها اخطار کند که اگر تا ده روز دیگر اقدام‌به بیمه کردن کارمندان نکنند راسا چنین و چنان خواهد کرد. ده روز به ده ماه کشید اما نه از اخطار خبری شد و نه امیدی وجود دارد که اقلا ده ماه دیگر عملی شود. یکی از برنامه های بزرك دولت در برنامه چهارم بیمه کردن تمام طبقات است ولی متاسفانه بیمه‌کارمندان بخش خصوصی که بانکهای غیر دولتی هم جزءآنست فقط بخاطر طولانی شدن مطالعه در نخست‌وزیری هنوز معلق و کان لم‌یکن میباشد. ما خبرداریم که از یکسال و نیم‌پیش مطالعاتی زیر نظر معاون اجرائی قبلی نخست وزیر با شرکت نمایندگان وزارت کار و بیمه های اجتماعی و شرکت سهامی بیمه جریان داشت و گویا از چندی قبل منتج به تهیه گزارش نهائی شد اما هنوز از تصمیمات نهائی و اقدامات اجرائی آن خبری نیست. اطاق بازرگانی‌تهران با کمك‌شرکتهای بیمه های‌خصوصی و شرکت سهامی بیمه‌ایران که دولتی است طرح و سرمایه ای برای بیمه و بازنشستگی کارمندان بخش خصوصی تهیه کردند و سازمانی هم برای آن بوجود آوردند. اما تمام نشدن مطالعات دولت، وعدم‌تصمیم نهائی، موجب گردید که کار این دسته هم لنك شود. این درست است که هر کاری باید با مطالعه و بررسی های دقیق شروع شود. اما در شرایط فعلی که همه سازمانها - بخصوص همین سازمان های وابسته به بیمه - ادعای‌تغییر و تحول و انقلاب اداری دارند شایسته نیست که یك اخطار ده روزه را ماهها بتاخیر اندازند.

علی باستانی

مترسك نقشه شهر

یکی از دوستان ولایتی من میگفت در حالیکه براثر تحول و دگرگونی اخیر از پرتو انقلاب حتی چرخهای زنك زده و کهنه مملکت بگردش افتاده‌و رکود و خاموشی جای خود را به کار و فعالیت و تلاش داده است و جنبش عظیم و همه‌جانبه در کلیه شئون کشور و طبقات مختلف مردم بچشم میخورد، متاسفانه در بعضی شهر های شمالی از جمله شهربابل «مترسك‌نقشه جامع شهر» مانع از گردش درست بسیاری از فعالیت های مفید شده است.

اکنون در این شهر کار خرید و فروش املاك، خانه‌سازی و هر نوع فعالیت ساختمانی متوقف شده است و مردم بتصور اینکه حتی آن قسمت از شهر که برای ساختن خانه و آپارتمان (ورهائی مردم از اینگونه مضایق) مورد نظر آنهاست در نقشه قرار دارد، ازهرگونه اقدام خودداری می‌کنند و در نتیجه مدتی است در این شهر آجری روی آجر دیگر به قصد ساختن بنا، قرار نمیگیرد و حتی‌مردم‌برای مرمت و اصلاح خانه های‌مسکونی خودنیز باوحشت ازنقشه‌جامعه‌شهر اقدامی‌نمیکنند

او از من در جستجوی چاره بود و میگفت‌این مشکل بزرك و این «توقف» را به چه کسی باید گفت و یادآور کدام مقامی باید شد و بنظر آمد که‌نکات‌اساسی از یادآوری ایندوست را بدینطریق به اطلاع استاندار مازندران برسانم و از ایشان بخواهم اجازه ندهند که امور ساختمانی دچار چنین وضعی گردد. امابعد دوست دیگر هیئت تحریریه‌ایم گفت‌کار ازدست استاندارهم‌خارج‌است وتازه تنها مربوط به بابل مازندران نیست.تهران هم مدتها چوب نقشه جامع شهر را میخورد. زمین گران شده، اجاره خانه بالا رفته ولی هنوز از نقشه جامع شهر خبری نیست. بهر صورت این‌کار با فرارسیدن سرمای زمستان و باران فصلی مازندران بامسال وصلت نمیدهد امید است که تا اول سال آینده طلسم نقشه جامع شهر باز شودو مردم هم از این بلاتکلیفی نجات یابند و استاندار فعلی‌مازندران هم خاطره‌خوشی از خود بجاگذارند. من از استاندار مازندران میخواهم که برای‌رهائی مردم از این «بلا» طی بخشنامه‌ای حداقل تاریخ ارائه‌نقشه شهر را اعلام کند.

علیرضا شفائی

روش مطالعه را باید آموخت

از: س- مهداد

شب را با عده‌ای ازدوستان گذراندیم، محفل گرم و صمیمانه‌ای بود. میزبان از آشنایان چندین‌ساله‌نگارنده است و همه‌فرزندانش را از نزدیك میشناسم، حق‌صحبتی با آنها دارم در حد رابطه برادر با برادر، یعنی اگر گاهگاهی فرصت‌دیدار دست بدهد از طرح مسائل مختلف ابائی نداریم ونگفته میدانم بامن گفتگوئی دارند که با پدرشان در میان نمیگذارند وبقول‌جامعه شناس ها رابطه «پدرسالاری»مطلق میان‌پدرو پسران برقرار است.

نمیخواهم نتیجه بگیرم که این ارتباط کهنه و قدیمی امروزدیواری‌است‌بین نسل گذشته وحال‌ومراعات چنین اصولی‌جز کینه‌ورزی جوانها وبیگانگی عناصر متشکله خانواده ثمری ندارد، چون راقم این سطور ادعای کارشناسی در مسائل تربیتی نداردو راستش را بخواهید اگر هم مدعی باشم کسی آنرانمی‌پذیرد.

ساعتی بعد از میهمان - نوازی میزبان ویابهتربگویم «میهمان‌بازی» که خاص ما ایرانیان‌است پرسیدم:

-آقازاده هانیستند؟

دوستم‌سینه‌ای‌صاف کردو گفت: «چرا دارند مطالعه میکنند».

حیرت ازقیافه‌ام می‌بارید که «پدر گرامی آقازاده‌ها» یعنی دوستم زود متوجه‌شدو باخنده گفت:

-تعجب آور است. ولی باور کن بنده‌زاده هاسخت دست‌بگریبان کتاب‌هستند.

گفتم: «خوشحالم. ولی بچه هاتابحال در این‌عوالم نبودند. ذوق‌مطالعه وکتاب وتحقیق وبررسی هم یك قضای آسمانی و رحمت ناگهانی ایزدی نیست که‌بر کسی نازل شود. این رشته سردراز داردو مرحله هائی باید پشت‌سر هم طی شود تاکسی شب وروز تعطیل اینطور بنشیند و از عالم و آدم ببرد.»

رفیقم بیحوصله گفت:

- همینطورست، که میگوئی.

فهمیدم سخنرانی عالمانه‌ام کارگر نیفتاده و مطلب را آنطور که لازم‌است‌توضیح نداده‌اند در صورتی که فکر میکردم استفاده از لغت شرطی«ولی» او را ناچارمی کندبرای رفع‌ابهام‌علت این تغییروتحول فکری‌فرزندانش راباز گو کند.

پرس‌وجوکنان با تردید سئوال کردم: «هر سه‌نفر مشغول مطالعه هستند؟»

-بلی.

- با همدیگر؟

- نخیر. جداجدا. هر کدام‌در اطاق خودشان مشغولند.

بقول‌روانشناس های‌وطنی شستم و ضمیرناخود آگاهم بمن خبر داد که باید رازو رمزی درکار باشد وباز سماجت کردم و پرسیدم:

-مطلب از چه قراراست؟

در ماه مهر یعنی شروع سال تحصیلی آنهم از آقا زاده هابعید بنظر میرسد که باین شدت‌دلبستگی بمطالعه علوم‌پیدا کرده باشند.

گفت:

- از خودشان بپرس.

قضیه خیلی طولانی‌است.

بلطائف الحیل حضرت «پدر گرامی» با غرور گفتند:

-والله عرض کنم بچه ها بعدازجریان کنکور سخت بعلم‌دلبستگی پیدا کرده‌اند.

-خودشان رابرای سال آینده آماده می کنند.

بالحن مزاح‌آمیزی گفت:

-نه بابا. از مطالعاتشان دارنداستفاده می کنند.

-چه‌استفاده‌ای؟

بالاخره ابوی شریف به حرف آمدو گفت:

- میدانی که متاسفانه پسر بزرگمان در کنکور موفق نشد وحالا وارداداره شده‌و دومی هم که‌امسال دیپلمه میشود وآن‌یکی هم کلاس چهارم‌است.

بخاطراین کنکور علم و مطالعه هم بخانواده ما واردشدوبچه های دیگر هم شروع کردند بخواندن کتاب.

گفتم: «مبارك است، چرا قبلا نگفتی تاخوشحال بشوم. ولی موضوع‌استفاده از علم چه بود؟»

مغرورانه سری تکان داد و گفت: «میخواهندمسابقه بدهند.»

-چه مسابقه‌ای؟

-مسابقه‌معلومات!

دیگر گفتگو لزومی نداشت، دانستم‌و خوب هم فهمیدم که‌این معصومین قربانی همان روش مسابقاتی معمول شده‌اند که ازمحصل میخواهند نام پایتخت هارا بداندو یا ازمشخصات‌نژادی اقوام مطلع باشد ولی از آنجاکه محصل ایرانی منطق جزء و کل را نمی شناسد یعنی از مطالعه یك کتاب و یایك مقاله هدف مشخصی ندارد بهمان‌شیوه معمول از سال ها قبل که‌بر طبق آن نام «هوخشتر» را بدون هیچ رابطه‌ای به‌خاطر سپرده‌وآنرا از «بر» کرده است میخواهد معلومات جغرافیائی ادبی‌وعلمی هم پیدا کند.

دائره‌المعارف بمعنی‌واقعی برای مراجعه هنگام مطالعه در دنیا تالیف و تنظیم شده است‌وجوانان ما بامید علم اندوزی دائره‌المعارف را می خوانند یعنی خود را بسرچشمه علوم زده‌اند.

اغلاط نابخشودنی این نوع کتاب ها که‌کاریکاتور واقعی دائره‌المعارف است وروشهای غیرعلمی مولفین آن بحثی است جداگانه و مفصل.

القصه، وقتی برای خداحافظی‌ازخانه‌رفیقم‌بیرون میرفتم یکی‌از فرزندان او رادیدم‌مرا باطاقش برد. طوماری از اسم و تاریخ را روی چند ورقه کاغذ نوشته بود.

گفتم: خوب مسابقه‌کی شروع میشود؟

جواب داد: هفته‌دیگر

وسپس شروع کرد به زمزمه، ویکتور هوگو، فرانسوی کتابهایش«رنجبران دریا». ویکتور هوگو فرانسوی....

که من دیگر از آنجا رفتم‌وبعاقبت علم در مملکت بوعلی‌سینا ها اندیشیدم که حاصلش نوشتن‌این یادداشت است.

انجمن دوشیزگان و بانوان

از این هفته دوره جدید

کلاسهای

انگلیسی - خیاطی - آرایش - آشپزی - منشیگری - انگلیسی مبتدی

برای نامنویسی بدبیرخانه انجمن (خیابان بهارشمالی، نبش‌نامجو، تلفن های ۷۵٦۸۳۱ - ۷٦٤۹۸٤) مراجعه فرمائید.

جرائد - صید ماهی از آذرماه شروع میشود

- چیکار داری میکنی؟

- منهم دارم خودم را برای خریدش آماده می کنم!

انجمن دوشیزگان و بانوان

از روز سه‌شنبه ۲۳ مهرماه ۹ صبح

کلاسهای انگلیسی مبتدی

برای نام‌نویسی بدبیرخانه انجمن (خیابان‌بهار شمالی) نبش خیابان نامجو تلفن های ۷۵۸۳۱ و ۷٦٤۹۸٤ مراجعه فرمائید.

گفتگوی تلفنی

۳۱۱۰۸۰

از ساعت ٦ تا هفت بعد ازظهر نظریات شما را منعکس میکند

● سقف‌مدرسه‌ریخت

مددسه شهر آراء سقفش‌فرو ریخت، خدا رحم کرد که‌بچه ها داخل کلاس نبودند. این مدرسه ۸ سال پیش ساخته‌شده د تاکنون کوچکترین تعمیری در آن بعمل نیامده، چرا قبل‌از آغاز سال تحصیلی باین مسائل توجه کافی نمیشود.

پدر طفل

* فکر میکنم

این اتوبوسهای خط ۱۰۳ بقدری تعدادشان کم است که فکر میکنم میخواهند این‌خط را جمع کنند. اگر نظرشان‌این است آنرا یکباره انجام دهند تا خیالمان راحت شود.

منیعی

* نان را نمیکشد

در نارمك مسیر خیابان‌فخرائی جنب مسجد شیلاتی یك نانوائی تافتونی وجود دارد که نان را وزن نکرده بمشتری میدهد و از لحاظ بهداشت هم وضع این نانوائی خوب‌نیست.

نیامحمدی

سقن ضبت

● چه حکمتی‌است

در ۲ ۱سال پیش از هر مشترك برق یکهزار تومان گرفته‌اند و حالا پس از گذشت سالیان دراز میگویند هر کس میتواند ۷۰۰تومان بگیرد وبرود و معلوم نیست ۳۰۰ تومان بقیه را بابت بهره پول برداشته‌اند یا حکمت دیگری دارد!

هادی کیانوش

شرکت تهروپ

تلفن جدید ۳۱۲٤۸۳

۱-۲ آ-٤۳۹۹۰

دستگاه جدید مولّد دیزلی

ساخت اتحاد شوروی

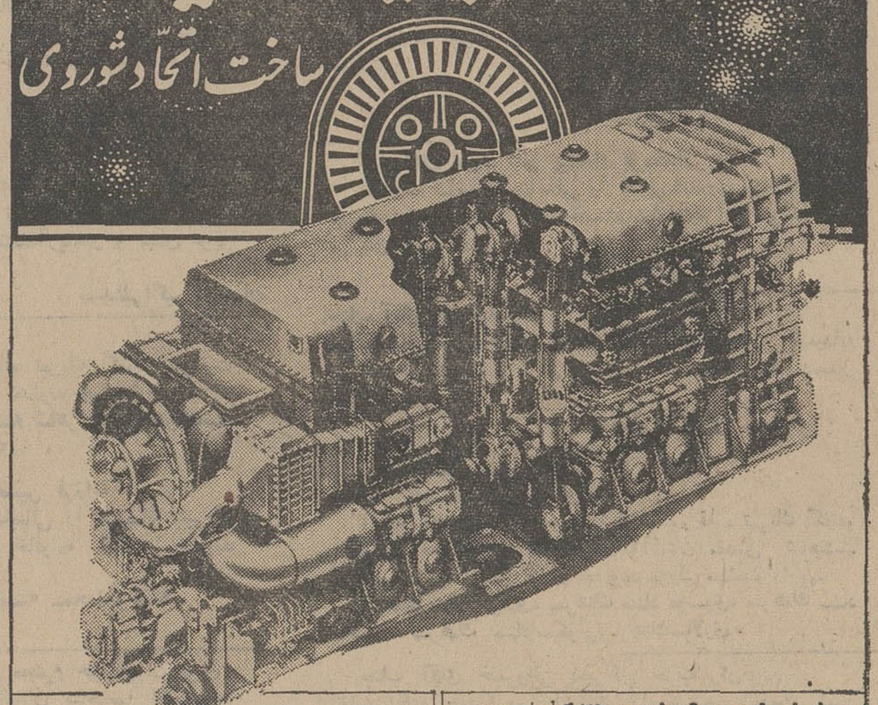

برای ایجاد منبع برق مطمئن ۳۵۰۰ کیلوواتی جهت شبکه‌های روشنائی وصنایع بعنوان منبع اصلی یا ذخیره بکار برده میشود.

DG 4000 چیست؟

مشخصات اصلی آن ازاینقرار است.

ظرفیت	۳۵۰۰ کیلووات
دوردردقیقه (مولد)	۱۰۰۰
دیزل	۸۰۰
ولتاژ	۶۳۰۰ یا ۱۰۵۰۰ ولت
مصرف سوخت	۲۵۵ گرام درهر کیلووات ساعت

وبادوامتیاز انحصاری:

بطور اتوماتیك کار میکند چون کلیه پیش‌بینی‌های لازم برای اینکه کاملا اتوماتیك کار کند وکمتر احتیاج به نظارت داشته باشد بعمل آمده. این مولد بدون وجود سرپرست درموتورخانه کار میکند وصفحه کنترل در ۱۲۰ متر دورتر میتواند قرار گیرد.

سبك‌تر و کوچکتر است

ازسایر مولدهای دیزلی باظرفیت مشابه سبك‌تر و کوچکتر است. دلیل آنهم طرح جمع وجور وکاملا ابتکاری موتور دیزل میباشد.

بااین مشخصات مولد DG-4000 عالی - باصرفه ومطمئن است

برای کسب اطلاعات بیشتر با نماینده انحصاری درایران تماس حاصل فرمائید.

برای کسب اطلاعات بیشتر با نمایندگی انحصاری درایران

شرکت تضامنی حفاری وآبیاری

حسن طباطبائی و شرکاء

خیابان سعدی شماره ۷۷۰-۷۷۲

تلفن ۳۳۴۱۴۲-۳۳۶۳۱ تلگرافی حفاری تهران

یا با نشانی زیر مکاتبه فرمائید:

MOSCOW G-200, U.S.S.R. TELEX:135

ENERGOMACHEXPORT

سال ۱۳٤٦ «آندورا»

امسال گروه هنری «پازارگاد» کمدی.

هرکول وطویله‌های اوجیاس

را به کارگردانی حمید سمندریان تقدیم می‌کند باشرکت پرویز صیاد، محمد گودرزی- ثریا قاسمی- محمدحفاظی- عباس یوسفیانی

از ۲۸ مهر بمدت ۱۰ شب درانجمن‌ایران‌وآمریکا

محل فروش بلیط: انجمن ایران‌وآمریکا (عباس آباد خیابان تلویزیون) کتابفروشی سخن(نادری) خانه کتاب روبروی دانشگاه.

بلیطهای شبهای اول (۲۸ مهر) دوم (۲۹ مهر) وپنجم (۲ آبان) فروخته شده‌است.

۱-۳ آ-٤٤۰۲۰

گزارش ازسیما دبیر آشتیانی نماینده اعـزامی روزنامه اطلاعات به‌شوروی‌درسفراخیرشاهنشاه وشهبانو :

۶ـ گزارش دیداری ازشوروی

سپاس ارامنه از شاهنشاه ایران

شنیدن شعر سعدی و حـافظ در ارمنستان شوروی بـرای یك ایرانی لطفی خاص دارد

*** سپاس از شاهنشاه**

ارامنه ایرانی مهاجر آنچـنان استقبالی از شاهنشاه ایران کردند که بدون تردید سپاسی برای خوب زیستن‌و آزادزیستن ارامنه درایران بود . این‌سپاس و تقدیر را درقیافه های مستقبلین که کودکان‌خودرا بروی دست بلند میکردند تا شاه ایران‌زمین را ببینند و در انتظار پرشوری که ساعتها برای دیدن شخص اول ایران زمین تحمل می‌کردند و خلاصه در کف‌زدن هـا و هورا کشیدنهایی که چندبار مـانع عبور ماشین اعلیحضرت شد بخوبی دیدم .

آزادی ارامنه

وقتی این ابراز احساسات رامی‌کنند .

دیدم کلام شاهنشاه در گوشم‌زنك میزد که در جلسهٔ ملاقات بارئیس جمهور ارمنستان فرمودند : **ارامنه درایران مثل‌سایرمردم آزادزندگی می کنند .»**

از ارامنه مهاجر ایرانی ،آنهایی که تحصیلاتی دانشگاهی داشته‌اند درمراکز علمی مشغول بکارهستند ولی گروه کثیری از آنها دهقانان و کشاورزان فعالی هستند که در دهات نزدیك ایروان زندگی می‌کنند .

یکی‌از ایرانیها تعریف میکرد و میگفت : مانهایت سعی خود را کرده‌ایم که خصوصیات ایرانی بودنمان را حفظ کنیم . وقتی برنج در فروشگاهها بفروش میرسدظرف یکی دو روز تمام میشود چون ارامنه مهاجر ایرانی هنوز برنج رارکن غذای خود میدانند .

مادراینجابسختی کشك بادمجان درست می‌کنیم و در واقع هنوز به غذاهای محلی‌ارمنستان خونگرفته‌ایم.

*** چای گرجی**

ارمنستان نسبت به گرجستان چندان آبادنیست و مهاجرینی کـه طی سالهای اخیر به‌این جمهوری وارد شده‌اند در آباد شدن آن‌واقعا سهیم بوده‌اند .

درایروان صلیب‌های فراوان بر بالای برجهای کلیساها دیده میشد مجسمهٔ مادر مقدس بربالای‌ارتفاع نسبتا کوتاهی ازجبال آرارات‌سمبلی ملی است که از دورترین نقطهٔ ایروان قابل رویت است .

گرجستان سرسبز و زیباست ، کمتر زمینی خشك و بدون‌درخت‌در. این جمهوری وجود دارد . از کشت و زرع چای این جمهوری ۹۷ درصد محصول چای مورد مصرف کشور اتحادجماهیرشوروی بدست‌می‌آید . اما فقط جای محصول سر زمین حاصلخیز گرجستان‌نیست.درنزدیکی تبلیس ، که روسها به تفلیس می‌گویند شهری بنام «روستای» قرار دارد . باکارخانه ذوب‌آهنی به‌تولید یك میلیون و چهارصد هزار تـن چدن ، که برای ما ایرانیها که بزودی چرخهای کارخانهٔ ذوب ـ آهنمان بکار می‌افتد .مشاهده آن بسیار جالب بود .

درواقع گرجستان‌باآبادیهایی که‌در زمان «استالین» انجام شده امروزه بسیار زیباست . گرجیها بـرای خودشان خطوزبان مخصوصی‌دارند که شبیه خط ارامنه است .

ویترین مغازه‌های تفلیس به طرز بسیار زیبائی تزئین شده و از همان عتیقه فروشیهای مسکودر تفلیس‌هم یکی دو مغازه بچشم میخورد .

دختران گرجی زیبائی مخصوصی دارند . سرخو سفید هستند لبهای بقول معروف قیطانی آنها درست همان زیبایی مورد پسند دوران قاجاریه است که امروز چندان خریدار ندارد .!

«لتخن‌بورتی» ورزش ملی سوار کاران گرجی است که به ورزش چوگان بی‌شباهت نیست .

صفحه ۱۴

قلب‌های شکسته

نگرانی من وخرس‌کوکی

این فکر مثل خوره جانم را میخورد که چرا نیلوفر دختر همسایه مورد علاقه شوهر من است و وقتی علاقه فوق‌العاده منوچهر را به او می بینم بیشتر در این‌مورد بفکر می روم .

تلاشمهایم در تعویض خانه به جایی نرسیدو منوچهر بدلایل معمولی که خانه ما نزدیك کوچه و بازار و اداره اوست راضی به این کار نشد وقتی صدای گریه‌و یا خنده این دخترك چند ماهه را میشنوم دلم میخواهد فرار کنم . صدای او برایم چندش اور است ولی نهایت سعی می کنم ایـن نگرانی رابه شوهرم بروز ندهم .

تا دیشب فقط خودم بودم واین افکار ولی بایك خرس کوکی که دیشب منوچهر برای نیلوفرخریده بود نگرانیم بیشتر شده است. من هفده سال است که ازدواج کرده‌ام و باوجود آنکه زندگی خوب و مرفهی داشته‌امولی خلاء زندگی‌ما نبودن کودکی بوده که من از داشتن ان محروم هستم وحالامثل اینکه نیلوفر قلب مرا شکسته و قلب شکسته شوهرم را بند زده است !

آرزومیکنم جوانتر بودم

بقیه از صفحه ۷

را دارد فقط وظایف مربوط به آن را انجام دهد ، ولی من در تمام کارها خود را موظف میدانم و با دنبال کردن اخبار رادیووتلویزیون وروزنامه‌ها و مجلات و صحبت با طبقات مردم در جریان مسائـل مملکتی هستم وسعی میکنم تاآنجا که امکان دارد، برای مشکلات موجود راه حل‌هایی بیابم. مثلا الان که باشروع سال تحصیلی ،کمبود وسایل نقلیه و شلوغی صف‌ها یکی از مشکلات مردم هست ، در صدد هستیم راه حلهائی بیابیم و یکی‌از این راه‌حل‌ها اینست که مثل اغلب کشورهای مترقی دنیا، ساعاتی‌برای افرادی که سرکار میروند تعیین کنیم مثلا برای ادارات ساعت۷ونیم مدارس و دانشگاهها ساعت ۸ و موسسات دیگر ۸ونیم ... و باین ترتیب شایدآسایش بیشتری‌بوجود آوریم .

اولین احساستان در موقعی که زنهابرای‌اولین‌باروکیل یا وزیر شدند چه بود ؟

علیاحضرت خنده‌ای کردند و فرمودند:

اولین احساس من غرور وشادی، مثل احساس همه زنها در مقابل‌این پیروزیهای بزرگ .

چون علیاحضرت تازه از سفر شوروی بازگشته بودند، پرسیدم:

اولین چیزی که ضمن مسافرت بکشورهای‌خارجی‌توجهتان را جلب میکند چیست و در کشور شوروی اولین چیزی که توجه شهبانو را بر انگیخت چه بوده است ؟

شهبانو فرمودند :

در درجه اول هنگام پروازهواپیما قضاوت از بالا درباره‌مناظر ومزارع وساختمانها و نقشه‌شهراست‌و این چیز هاتوجه‌راجلب میکند. شخص اول‌هر مملکت‌نیز برخوردش توجه‌را برمیانگیزد .ولی دراین‌برخوردهادر ابتدا خجالت وناآشنائی بیشتروجود دارد ... اما در موردسفر شوروی چون قبلا باین کشور رفته بودم ، این بار علاوه بر برنامه‌های هنری که توجهم را جلب میکند، ملاقات باخانم تروشکوا برایم بسیار جالب بود .خانم تروشکوا زنی ظریف با حرکاتی کاملا زنانه .... وانسان‌در باره زنی که سخت‌ترین تمرین‌هارا برای انجام مسافرت فضائی داشته است ، تصوری غیر از این دارد.

در ذهنم سوآلات دیگری بود... ولی نمیخواستم شهبانوی ایران،را بیش از این خسته کنم . شهبانوبا صمیمیت و مهربانی فراوان تالار را ترك گفتند ...

نماینده انحصاری کاغذدیواری لیلاند

فرح جنوبی ـ نمایشگاه لیلاند ـ تلفن ۷۶۴۷۳۳

انجمن دوستداران و بانوان

برنامه سینمائی سالن انجمن

ساعت ۵ره بعدازظهر دوشنبه۲۲ مهر

عصیان بزرگ

سینماسکوپ ـ رنگی باشرکت درك‌بوگارد ـ

الك‌گینس محصول ممتازکلمبیا

برای تهیه کارت‌ورودی‌بدبیرخانه‌انجمن‌دوشیزگان و بانوان (خیابان بهار شمالی ـ نبش‌خیابان نامجو تلفن ۷۵۶۸۳۱ـ۷۶۴۹۸۴) مراجعه‌فرمائید

تبریکات

سرکار سرگرد کاویانی

ارتقاء درجه جنابعالی را تبریك عرض میکنم.

علی اکبر میثاقی

آ_۴۳۹۵۲

سرکار سرهنك دکتر محمدبیات

ازتقاء درجه سرهنگی را صمیمانه تبریك عرض مینمایم .

اهواز ـ حسن ثقفیان

آ_۴۳۹۳۴

جناب آقای خسروانی دبیرکل محترم حزب ایران‌نوین

انتخاب شایسته آقای سید احمد نوربخش را بعضویت انجمن شهر تهران صمیمانه تبریك میگویم .

از طرف گشاورزان قراء علیمان ـ علائی وولی‌آباد ـ تقی کلهر

آ_۴۳۹۱۶

جناب آقای حاج حسین تاری مقدم

انتخاب جنابعالی را در شورای داوری تهران از صمیم قلب تبریك عرض نموده موفقیت روزافزون جنابعالی را در اجرای آرمان های مقدس شاه و مردم از خداوند متعال آرزومندیم .

شهرستان ری ـ اردشیر کیانی تاری ـ حاج ابوالفضل امینی‌ـ محمد رضا امینی

جناب آقای خسروانی دبیرکل محترم حزب ایران‌نوین

انتخاب بجاوشایسته آقای احمد کریمی آشتیانی‌وآقایان قاضی . فلاح . الیاسوند ، رستگارزازی را بعضویت انجمن شهر تهران تبریك عرض نموده پیروزی روز افزون شما را خواستاریم

ازطرف شورای عالی جوادیه ، حاجی سید فضل‌الله عابدی

سرکار سرگرد کاویانی

ارتقاء درجه شما را تبریك عرض میکنم .

دخانیات ـ محسن بصیری

آ_۲۲۵۷۹

سرکار سرگرد کاویانی

ارتقاء درجه شما را تبریك عرض میکنم .

اداره پخش دخانیات ـ اسماعیل کریمی

آ_۲۲۵۷۷

جناب آقای خسروانی دبیرکل حزب ایران نوین و وزیر محترم کار و امور اجتماعی

تعیین آقای مصطفی طغیانی رئیس خانه کارگر و دو نفردیگر از نمایندگان کارگران‌شریف اصفهان بعنوان‌نامزد های‌انتخاباتی انجمن شبر اصفهان از طرف آنجناب و انتخاب باین سمت‌موجب شادمانی کارگران این‌استان گردید . شرکت دادن کارگران درانتخابات نتیجه مستقیم حسن‌انتخاب کاندیدا های حزب ایران‌ـ نوین بود . ما کارگران اصفهان ضمن عرض تبریك و تهنیت بمناسبت این‌پیروزی بزرك آمادگی خودرا در راه اجرای منویات مبارك شاهنشاه آریامهر و هدف های مترقی حزب پاسدارانقلاب اعلام میداریم .

اصفهان ـ حسین حصه‌زاده ـ غلامرضا روحانی ـ شایان‌فر ـ رئیس‌الواعظین ـ رضا بدخشان ـ عبدالحسین همدانی ـ احمد نوری ـ علی مردیها و دهها امضاء دیگر

آ_۴۳۹۱۰

جناب آقای دکتر صدر وزیر محترم دادگستری

انتخاب جنابان آقایان دکتر صفائی . چنگیز باقرزاده و یاوری بسمت مستشاری دیوان عالی کشور که از قضات دانشمند و شریف دادگستری میباشند نشانه آنست که وزرات دادگستری در اجرای انقلاب سپید شاه و ملت گام های ارزنده‌ای برمیدارد از خداوند بزرك مسئلت مینمایم که توفیق خدمتگزاری به‌ملت شریف ایران نصیبشان گردد .

عباس صبوحی مشاور شهرداری شهرری

جناب‌آقای مهندس فیوضیات

انتصاب جنابعالی را به سمت‌ریاست دانشسرایعالی سپاه دانش مامازن از صمیم قلب تبریك عرض نموده موفقیت روز افزون شما را د رراه خدمت بشاهنشاه آریامهر ومیهن عزیز از خداوند بزرك خواستاریم.

از طرف کارگران دانشسرایعالی مامازن ـ علینقی‌پازوکی

سرکار سرگرد علی فقیهی

بدین وسیله ترفیع درجه شما را تبریك گفته و ترقی هرچه بیشتر سرکاررا در راه‌خدمت بوطن‌و شاهنشاه آریامهر آرزومندم.

جلال فقیهی

آ_۲۲۵۲۷

جناب آقای احمد کریمی آشتیانی

انتخاب شایسته آن دوست عزیزرابعضویت انجمن شهرتهران صمیمانه تبریك عرض نموده موفقیت شما را در راه خدمت‌به شاهنشاه آریامهر و ملت ایران از خداوند متعال خواستارم .

اسداله کی‌نژاد

جناب‌آقای جعفرالیاسوند

بانهایت مسرت‌انتخاب جنابعالی را بعضویت انجمن شهر تهران تبریك گفته و موفقیت‌روزافزون جنابعالی را در راه خدمت بشاهنشاه آریامهرو میهن عزیز از خداوند متعال‌مسئلت داریم.

کارمندان وکارگران کارخانجات صنعتی تهران (روغن نباتی گل)

تیمسار سرتیپ علی‌اکبر افراخته

ترفیع جنابعالی را بدرجه سرتیپی‌تبریك عرض وتوفیق تیمسار را در اجرای اوامر شاهنشاه آریامهر بزرك ارتشتاران خواستارم

سرهنك ارسطوسپهری

آ_۲۲۱۸۳

جناب‌آقای سید علی پیشداد فرماندار یزد

انتصاب شایسته جنابعالی را به فرمانداری یزد صمیمانه تبریك توفیق بیشتری درراه‌خدمت‌به‌شاهنشاه آریامهرو‌مملکت برایتان آرزومندم

حسن‌حق‌جو

جناب آقای جعفرالیاسوند

انتخاب شایسته وبه‌جای شما رابعضویت انجمن شهر صمیمانه تبریك‌عرض نموده و ترقی همیشگی شما را ازخداوندمتعال خواهانم.

حسنعلی‌قراگزلو

آ_۴۴۰۷۰

تیمسار سرتیپ افراخته

ترفیع آن تیمسار محبوب را از صمیم قلب تبریك گفته‌و مزیدتوفیق خدمتگزاری جنابعالی رابه‌آستان مقدس شاهنشاه آریامهر بزرك ارتشتاران از خداوند بزرك مسئلت داریم.

سرهنك ستاد انزازی، سرهنك ستاد موسوی، سرهنك ستاد ماجدی ، سرهنك ستاداسکوئی،سرهنك‌سالاری

جناب آقای خسروانی دبیرکل حزب‌ایران‌نوین

انتخاب آقای احمدکریمی آشتیانی را بعضویت انجمن شهر تهران به جنابعالی تبریك‌عرض‌مینمایم.

اسمعیل‌چنگیزی

آ_۲۲۴۷۵

جناب آقای احمدکریمی آشتیانی

انتخاب شایسته جنابعالی را بعضویت انجمن شهر تهران تبریك عرض مینمایم.

غلامعلی‌عبیدی

آ_۲۲۴۷۷

جناب آقای خسروانی دبیرکل‌محبوب‌حزب‌ایران‌نوین

موفقیت کاندیدا های‌انجمن شهر تهران بخصوص جناب آقای احمد کریمی آشتیانی‌راصمیمانه‌تبریك عرض مینمائیم.

حسن‌عطائی‌آشتیانی، حبیب عطائی‌آشتیانی

۲۲۴۷۹_

جناب آقای خسروانی دبیرکل محبوب حزب‌ایران‌نوین

انتخاب بجاوشایسته آقایان احمد کریمی آشتیانی ودکتر بوذرجمهر مهر رابنمایندگی‌انجمن شهر تهران‌صمیمانه‌تبریك عرض مینمائیم.

احمدسعیدی آشتیانی ، حسین سعیدی آشتیانی

تیمسار سرتیپ افراخته

ترفیع شایسته آن تیمسار را صمیمانه‌تبریك گفته و موفقیت جنابعالی را در اجرای منویات شاهنشاه عظیم‌الشان از خداوند خواستاریم .

سرهنك ۲ دکتر کام‌فر ـ سرهنك ۲ دکتر ساعی ـ سرگرد دکتر قراگزلو

موفقیت کاندیدا های انجمن شهر تهران مخصوصا آقای احمد کریمی آشتیانی را بجناب آقای خسروانی دبیرکل ارجمند حزب مترقی ایران نوین تبریك عرض مینماید .

از طرف کارکنان دبستان ملی دیانت‌بخش ۷ تهران محمدرزاقی

جناب آقای احمد کریمی آشتیانی

انتخاب جنابعالی را به عضویت انجمن شهر تهران‌تبریك عرض نموده موفقیت‌شما را در راه خدمت به‌شاهنشاه آریامهر و مردم تهران‌خواهانم.

از طرف کارکنان دبستان ملی علوی بخش ۷ تهران فربودی

تیمسار معظم سرتیپ افراخته

ارتقاء درجه جنابعالی را صمیمانه تبریك عرض نموده وتوفیق جنابعالی را در راه خدمت بشاهنشاه‌آریامهر و میهن عزیز خواستارم.

سیدعلی‌اکبر هاشمیان

سرکار سرگرد منصور شمس

ترفیع درجه‌جنابعالی را صمیمانه تبریك گفته موفقیت روز افزون سرکار وخانواده‌را از خداوند خواستارم.

فروشگاه برجسته شاهرضا ـ محمدبرجسته

آ_۲۲۵۴۳

سرکار سرهنك حسین فرزانه

بانهایت‌مسرت ارتقاء درجه جنابعالی را صمیمانه تبریك گفته موفقیت وسلامت سرکار و خانواده را از خداوند خواستارم

فروشگاه برجسته ـ محمدبرجسته

آ_۲۲۵۴۳

جناب آقای خسروانی دبیرکل محترم حزب‌ایران نوین

اینجانبان بازرگانان‌واصناف خیابان شاهرضا انتخاب‌بجا وشایسته آقای حاج ناصر اولیاء شیرازی رابعضویت انجمن شهر تهران بجزب‌ترقی‌خواه ایران‌نوین تبریك وپیروزی‌روز افزون شما را در راه خدمت بشاهنشاه‌آریامهر و میهن‌آرزو دارند.

فروشگاه برجسته، محمدبرجسته ، فروشگاه آ.ام. ای احمدمومن‌دوست ،فروشگاه‌ایجادی،غلامحسین کاشانی،منصور ایجادی ،فروشگاه‌قاسمیان ،احمدحکیمی ، مغازه شیك روبن آفاندلیان ، مغازه لردجلیل ورضا دستمالچی ،مغازه کینك، فروشگاه البرز ،سینیور ، جمشید شایع ، سعیدچادرچی (فروشگاه‌رودین)

آ_۲۲۵۴۳

سرکار سرگرد کاویانی

ارتقاء درجه جنابعالی را تبریك عرض میکنم.

یوسف‌انتصاری

آ_۴۳۹۵۴

جناب آقای خسروانی دبیرکل محبوب حزب ایران نوین

موفقیت کاندیدا های حزبی انجمن شهر تهران مخصوصا آقای کریمی آشتیانی را به آنجناب تبریك عرض مینماید .

احمد پارساپور

تجدید آگهی مناقصه

شهرداری کاشان بموجب اجازه شماره ۱۹۰۹۱ـ۱۱ر۶ر۴۷ و ۲۱۲۱۹ـ۲۴ر۶ر۴۷ مقام استانداری استان مرکزی رگلاژ و اسفالت میدان مدخل شهر را بر طبق نقشه و مشخصات مربوطه باشرایط مشروحه زیر بمناقصه واگذار مینماید :

۱ـ مبلغ کل کار در حدود یك میلیون و پانصد هزار ریال است که عندالاقتضا ۲۵ درصد اضافه یاکسر خواهد شد.

۲ـ پیشنهاد دهندگان باید قبلا بدایره امور مالی شهرداری مراجعه و باپرداخت دویست و پنجاه ریال وجه نقد یکبرك‌نقشه و مشخصات و واحد بهاء را دریافت و با اطلاع کامل از وضع محل پیشنهادات خود را تهیه تا ساعت ده صبح روز ۷ آبانماه ۴۷ باپرداخت مبلغ هفتاد و پنجهزار ریال وجه نقد بحساب ۴۰۸۵ سپرده شهرداری در بانك ملی کاشان که رسید آن ضمیمه پیشنهاد باشد یا معادل مبلغ مذکور اسناد خزانه که عینا باید ضمیمه پیشنهاد باشد بدفتر شهرداری کاشان تسلیم و رسید اخذ نماید .

۳ـ پرداخت وجه بر طبق ستواسیونهائی که بوسیله مهندس ناظر گواهی خواهد گردید پنجاه درصد آن‌نقدا وبقیه باقساط ۲۴ گانه از تاریخ گواهی ستواسیون بشرط آن که اقساط ستواسیون دوم از تاریخ اتمام اقساط ستواسیون اول و اقساط ستواسیون سوم و چهارم نیز بعد از اتمام اقساط ستواسیون های قبلی خواهد بود .

۴ـ سایر اطلاعات و جزئیات مربوط بمعامله در نقشه واسناد مناقصه مندرج است .

۵ـ کلیه عوارض‌و مالیات و هزینه چاپ آگهی‌وپرداخت حق بیمه کارگران بعاده پیمانکار میباشد .

۶ـ پیشنهادات روز چهار شنبه هشتم آبانماه ۴۷ـ ساعت ۱۱ صبح در جلسه مناقصه باز و قرائت خواهد شد .

به پیشنهادات فاقد سپرده و شروط مطلقا ترتیب اثر داده نخواهد شد .

۷ـ مدت انجام کار از تاریخ امضاء و مبادله قرارداد دو ماه خواهد بود .

۸ـ شهرداری در رد یاقبول یك یا کلیه پیشنهادات مختار است .

۹ـ پیشنهاد دهندگان باید مدارك فنی خودرا که بتائید و گواهی دفتر مهندسی استانداری مرکزی رسیده باشد در پاکت الف ـ تحویل دهندو قبلا پاکات الف مفتوح چنانچه صلاحیت پیمانکار و انجام شرایط اگهی رعایت شده بود پاکت ب‌ـ باز میشود والا پاکات مفتوح نشده‌وبطور در بسته در پرونده ضبط خواهد شد . پیشنهاد دهنده بهیچوجه حق‌اعتراض ندارد .

۱۰ـ چنانچه برندگان اول و دوم و سوم مناقصه به‌ترتیب حاضر بانعقاد قرارداد نشوند یا امتناع نمایند سپرده انها بنفع صندوق شهرداری ضبط خواهدشد.

۱۱ـ به برنده مناقصه طبق مقررات بیست در صد کل کار با دریافت تضمین بانکی بعنوان پیش قسط پرداخت و از پرداخت های نقد ستواسیونهای تسلیمی کسر گذارده خواهد شد .

۱۲ـ حضور پیشنهاد دهندگان در جلسه مناقصه ازاد و عدم حضور آنان مانع از انجام مناقصه نخواهد بود .

شهردار کاشان ـ نجات‌پور

۲ـ۱ آ_۴۳۹۳۸

هیأت بازرگانی ژاپن وارد تهران شد

در راس این هیئت وزیر بازرگانی ژاپن قرار دارد

● ایران به ژاپن مواد خام گاز مایع وکالاهای صنعتی میفروشد

* لغو مالیات مضاعف جهت توسعه بازرگانی مورد مذاکره قرار میگیرد

آقای «سابوروشینا» وزیربازرگانی و صنایع بین‌المللی ژاپن در راس یك هیات شش‌نفری شب گذشته وارد تهران شد.

این هیات مدت‌چهارروز درتهران اقامت میکنند و طی آن با وزیر اقتصاد و مدیر عامل سازمان‌برنامه پیرامون توسعه روابط بازرگانی مذاکره خواهد کرد.

چکونگی اجرای موافقت‌نامه بازرگانی ایران و ژاپن که چندی قبل در تهران امضاء شد و همچنین مذاکره درباره فروش گاز مایع و محصول شیمیائی خارك ازجمله مسائلی میباشد که بین مقامات اقتصادی و بازرگانی دوکشور مورد مذاکره قرار خواهد گرفت.

گفته میشوددر مذاکرات‌وزیران اقتصاد و بازرگانی دوکشورموضوع لغومالیات مضاعف که کمك زیادی به‌توسعه صادرات ایران خواهدکرد مورد بررسی قرار خواهد گرفت.

باید دانست‌مذاکرات نمایندگان که ازامروز آغاز شده برای‌افزایش صادرات ایران به ژاپن می‌باشد به قرار اطلاع مسائل مربوط‌بافزایش صادرات موادخام و کالاهای‌صنعتی ایران به ژاپن ازجمله مورد دیگر مذاکره آقای علینقی عالیخانی‌وزیر اقتصاد ایران و شینا وزیربازرگانی ژاپن می‌باشد.

وزیر بازرگانی ژاپن روزسه‌شنبه ۲۳ مهرماه جاری طی یك مصاحبه مطبوعاتی مطالب تازه‌ای در اختیار خبرنگاران جرایدخواهد گذاشت.

از: فایننشال تایمز

صادرات ایران بکویت

باآغاز استفاده از راه ترانزیتی عراق توسعه مییابد

براساس مذاکراتی‌که بامقامات بازرگانی کویت صورت گرفته است ازاین‌ببعد لااقل هفته‌ای سه کامیون و حدود ۶۰تن انواع میوه ایران بکویت صادر خواهد شد.

هفته گذشته برای اولین بار از طریق‌راه ترانزیت عراق ۲۰تن میوه ایران به‌کویت صادر شد.

این مقدار میوه که در ۲۹۳۱

ترجمه: شاهین شهیدی

صادرات

جعبه مخصوص ۵ کیلوئی جای‌داده شده بود بوسیله یك کامیون‌یخچال دار به کویت حمل شد و در اولین روز ورود ۹۰درصد میوه‌ها بفروش رفت.

همچنین بمنظور صادرات گل به کویت بتازگی یك موسسه مرکزی در کویت ایجاد شده و بزودی برای صدور گل‌ایران به‌کویت ازطریق هواپیما وکامیونهای‌یخچال‌دار اقدام خواهد شد.

اقتصاد

ازژانویه تا ژوئن سال ۱۹۶۸

رشد اقتصادی آلمان غربی به۲ر۶درصد رسید

* قیمتها در آلمان غربی یك در صد ترقی کرد

● افزایش اشتغال درآلمان غربی همچنان ادامه دارد ذخائر طلاوارز آلمان‌غربی ظرف هشت ماه اول‌سال ۱۹۶۸ معادل ۳ میلیارد و ۴۷ میلیون مارك اضافه شد

آخرین ارقام منتشر شده از طرف اداره مرکزی آمار آلمان غربی نشان‌میدهد که‌رشداقتصادی حقیقی این کشور بین ماههای ژانویه و ژوئن سال جاری به۲ر۶ درصد رسیده است.

طبق اظهارات «کارل شیلر» وزیر اقتصاد آلمان غربی، رشد اقتصادی سالانه آلمان در سال ۱۹۶۸ محققا کمتر از ۶ر۲ درصد خواهد بود لکن بعقیده ناظران مطلع این رشد کمتراز۲ر۶درصد نخواهد بود.

افزایش رشد اقتصادی آلمان غربی تا حدودی به پیشرفت‌صنعتی این کشور مربوط‌است‌زیرابدنبال افزایش تولید در شش ماه دوم سال۱۹۶۷بمیزان ۵ر۴ درصدبین ماههای ژانویه تا ژوئن ۶۸ نیز تولیدات صنعتی نسبت به مدت مشابه سال قبل ۷ درصد اضافه شد.

* افزایش درآمدها

درآمد های ناشی از سرمایه و عملیات مقاطعه کاری نیز ظرف این مدت ۲۰ درصدافزایش‌یافت.

ترقی قیمت‌ها

کلیه قیمت ها ظرف شش ماه اول سال مسیحی جاری نسبت به مدت مشابه سال قبل در آلمان غربی اضافه شد. افزایش قیمت ها بمیزان یك در صد بود لکن بنظر می رسد این ترقی تا آخر سال با سرعت بیشتری ادامه یابد معذلك در این مورد وضع آلمان از همه کشور های صنعتی دیگر مانند انگلستان بهتر است.

● تشویق واردات

بمنظور خنثی کردن فشاری‌که برای ارزیابی مجدد مارك آلمان غربی به این کشور وارد می آید سازمان واردات و صادرات آلمان تصمیم گرفت واردات را تشویق کند و بدین منظورقوانینی‌ازجمله تخفیف سهمیه بعضی از واردات وضع کرد که هنوز هم اعمال می شود.

* اشتغال

رشد سریع تولید در آلمان غربی را می توان تاحدودی‌مدیون پیشرفت اشتغال در این کشور دانست. زیرا مرتبابرحجم‌اشتغال در آلمان غربی اضافه شده‌وبعلت دارا بودن ظرفیت بهره‌برداری، این کشور دچار تورم ناشی از اشباع اشتغال نشده است. بدون شك اشتغال نمی تواند در آینده با سرعت فعلی به رشد خود ادامه دهد لکن بنظر اقتصاد دانان‌آلمان افزایش حجم اشتغال‌درسال۱۹۶۹ ادامه خواهد داشت.

* سرمایه‌گذاری خارجی

موازنه پرداخت های آلمان غربی و حسابداری خارجی آن تا حدود زیادی به صدور سرمایه از این کشور مربوط است بطوری که مثلا در ماه اوت هنگامیکه صادرات ۴۱۳ میلیون مارك از واردات بیشتر بود بر اثر صدور سرمایه بلند مدت، این اضافی به ۹۴۲ میلیون کسری تبدیل شد.

اگر چه بر اثر گردش سرمایه های کوتاه مدت در هشت ماه اول سال مسیحی جاری موجودی طلا و ارز بانك مرکزی آلمان غربی ۳میلیارد و ۴۷ میلیون‌مارك‌اضافه شد لکن براثرهمین‌صدورسرمایه میزان کسری اصلی کشور ظرف این مدت به یك میلیارد و ۵۱۹ میلیون مارك بالغ شد.

بیشتر سرمایه های خارج شده از آلمان بصورت قرض وبرحسب مارك به وام گیرندگان خارجی اعطا شده‌است وبنابراین درآینده با سود کلان باز خواهد گشت. وضع فعلی صادرات آلمان با توجه به این مطلب اکنون گروهی در آلمان بر این عقیده هستند که باید سرمایه گذاری های مستقیم خارجی‌بوسیله‌صاحبان صنایع آلمان، تشویق شود امابا بعید بنظر می رسد که‌این‌تشویق انجام گیرد.

وزیر خزانه‌داری آمریکا اصول هدفهای اقتصادی آمریکا را تشریح کرد

نیویورك ـ فولروزیر خزانه‌داری امریکا اظهار داشت اصول هدف های اقتصادی آمریکا عبارت از تامین رشد کافی میزان تولید، تهیه کاربرای عموم و تثبیت قیمت‌ها است.

وی ضمن سخنرانی که درکنفرانس صاحبان صنایع نیویورك ایرادکرد گفت: نظر به‌نقش خاصی که اقتصاد آمریکا و دلار از لحاظ سیستم پولی در جهان آزاد ایفامی‌کند هدف چهارمی نیز دراین میان وجود دارد و آن برقراری وحصول موازنه پرداخت‌های‌بین‌المللی‌امریکا درد‌نیا است.

وی خواستار شد هدفهای زیراز لحاظ اقتصادی کماکان دنبال‌شود:

در درجه‌اول سیاست کنونی‌پولی ومالی طوری پی‌ریزی شود که از تورم پول در کشور جلوگیری‌بعمل آید ودر نتیجه ثبات اقتصادی و تثبیت قیمت ها بنحو معقول بدست آید بدون آنکه به‌ایجاد مشاغل و میزان رشد لطمه‌ای وارد آید.

در درجه دوم‌باید کوشش شود تا تثبیت قیمت ها بنحو معقول از طریق رقابت در قیمت ها دنبال شود ودر ضمن ارتباط نزدیکتری بین افزایش دستمزد و نیروی تولیدبر قرار گردد.

بازار صادراتی اصفهان جریان دارد

بازار تجارتی اصفهان بمناسبت آغاز فصل صادرات درهفته گذشته رونق‌بیشتری گرفت ودراقلام بعضی از کالاهای بازرگانی تغییراتی به وجود آمد. خرید و فروش انواع قماش‌نخی محصول کارخانه های داخلی بعلت تقاضا های بیرون بر ها گرم شد. معاملات انواع آهن نیز از رونق برخوردار بود. مظنه دانه‌های روغنی بعلت افزایش عرضه کمی تنزل کرد. سایر کالا ها از قبیل خشکبار. فلزات. چای و کاغذ جریان عادی‌داشت خبرنگار روزنامه اطلاعات‌از اصفهان‌گزارش داد که بازار صادراتی در این شهرستان جریان دارد و در شهریور ماه گذشته ۷۱ تن کالا بمقصد آمریکا، آلمان، انگلستان ایتالیا، هندوستان، پاکستان و شیخ‌نشینهای خلیج فارس صادر شده است. بهای چند قلم ازکالا های صادراتی هفته گذشته در اصفهان بشرح زیر بود.

کیترا

کتیرای مفتولی درجه یك هر کیلو۸۵۰ ریال، کتیرای مفتولی درجه دو ۷۴۰ ریال.

پوست‌وروده

پوست گوسفندهر جلد ۱۵۰ ریال، پوست بزی ۴۰ ریال روده گوسفند هررشته ۱۰ تا ۱۵ ریال و روده بزی ۱۰ تا ۱۵ ریال.

آهن

آهن نبشی جور هرکیلو ۱۶ ریال، آهن سفید ورق ۲۲ ریالو تیرآهن ۱۳ر۵۰ ریال.

چای

چای شکسته هرکیلو ۴۰۰ تا ۶۰۰ ریال، چای قلمی ۴۰۰ تا پانصد ریال. چای کلکته ۴۵۰ تا ۵۵۰ ریال.

پشم

پشم اهوازی هرکیلو ۶۰ ریال، پشم اصفهان بامدت۱۴۰ ریال، پشم سفید ۱۴۰ ریال.

ترکیات

جناب آقای محمد رضا سعادت فرد

انتخاب آنجناب را بعضویت انجمن شهر. تهران صمیمانه حضور جنابعالی تبریك موفقیت شمارادرراه خدمت بجامعه آرزومند است.

علی ملك ـ مهدی ملك ـ جواد ملك ـ سیدعلی عبدمنافی ـ علی‌محبی

۱ـ۴۳۹۰۲

جناب آقای خسروانی دبیر کل محبوب حزب‌ایران نوین

ملت‌ایران درگراگرم پیکار انتخاباتی بدرستی پیش بینی میکرد که حق برباطل پیروز خواهد شد. انتخاب آقای محمدرضا سعادت فرد که عمری بدرستی و خوشنامی زندگی کردم نمونه بارزی از درستی راه حزب مترقی ایران نوین بود ما به شخص‌شما وسایر رزمندگان حزب تبریك میگوئیم.

غلامرضا محسنیان ـ حسن حاجی عباسعلی ـ محسن رضائی ـ قربان حاجیوند ـ اکبر خوانین زاده ـ حسین شادمان ـ محمود رضائیان ـ میرزالامعی ـ صیاد ابراهیمی ـ ابراهیم املشی‌گیلانی.

۴۳۹۰۰ـآ

جناب آقای خسروانی دبیر کل محبوب حزب پاسدار انقلاب

انتخاب آقای محمد رضا سعادت فرد خدمتگذار شاهنشاه‌آریامهر را بعضویت انجمن شهر تهران از طرف قاطبه اصناف تهران‌به‌آن جناب و ملت ایران تبریك میگوئیم.

خلیل‌سعیدی ـ حسن حاج‌کندی ـ صدر قریشی ـ مهدی‌سلمانزاده محمد طلائی ـ صالحی ـ عبداله‌رسولی ـ عزت‌پور ـ عامری ـ فتح‌اله آقائی ـ اکبر صالحی ـ سعید سعیدی.

۴۳۸۹۸ـآ

جناب آقای خسروانی دبیر کل حزب ایران نوین

موفقیت کاندیداهای آن حزب مخصوصا آقای محمدرضاسعادت فرد را در انتخابات انجمن شهر تهران به جنابعالی و سایر هم مسلکان تبریك عرض مینمائیم.

اسداله پروازوش ـ مختار ـ فرجیان ـ جلالی ـ سید محمود ابوالفضل ـ قدرت ـ مجید ـ حسینی ـ اکبر انتظامی ـ حسین‌تبریزی

۱ـ۶۳۸۹۶

جناب آقای خسروانی دبیر کل حزب ایران نوین

مردم هوشیار و روشن بین ایران با انجام انتخابات انجمن‌شهرها وانتخاب چهره‌های درخشان وخدمتگزار شاه و ملت نظیر آقای محمد رضا سعادت فرد حقانیت مبارزات پی‌گیر و اصولی حزب ترقی‌پرور ایران نوین را تایید کرد.

پیروزیهای بیشتری رابرای جنابعالی و سایر هم‌سلکان گرامی آرزو داریم.

غلامعلی‌تاریخی ـ نصراله‌تاریخی ـ مرتضی‌علی‌عسگری ـ علی‌عسگری ـ مهدی خاقانی ـ قاسم قاسمی ـ محمد باقر نیازی ـ محمدپور ـ ابراهیم جبازادگان ـ اسمعیل فارغ‌بالی ـ ناصراله‌یاری ـ رضا شعبانی

۴۳۸۹۴ـآ

جناب آقای رسول میرزارسولی

موفقیت شما را در کنکوردانشکده تکنولوژی شهناز پهلوی از صمیم قلب تبریك گفته سعادت شما رااز درگاه خداوند متعال مسئلت داریم

اردبیل ـ کارکنان آرایشگاه هامبورك و عکاسی راج

۴۳۶۶۴ـآ

سرکار بانو ایران شیخ نایب رئیس انجمن معاونت زنان

عموم اعضای انجمن پیروزی شما را در انتخابات انجمن‌شهر تهران باکمال خوشحالی و افتخار تبریك میگویند.

۲۲۵۴۵ـآ هاجر تربیت

جناب آقای حاج محمد رضا سعادت فرد

انتخاب شایسته جنابعالی را بعضویت انجمن‌شهر تهران‌صمیمانه تبریك عرض مینمائیم.

حاج‌علی اکبر قندی ـ حسین قندی ـ حاج حسن قندی ـ محمد قندی ـ حمید رضا قندی.

۴۳۹۰۶ـآ

جناب آقای خسروانی دبیر کل محترم حزب ایران نوین

انتخاب آقای احمد کریمی آشتیانی را به عضویت انجمن‌شهر تهران به جنابعالی و مشارالیه تبریك عرض مینمائیم.

۲۲۴۷۳ـآ غلامرضا کاظمی ـ محمود کاظمی ـ اباذر کاظمی

شرکت ملی ذوب آهن ایران

آگهی مناقصه

شرکت ملی ذوب آهن ایران خرید و نصب یکدستگاه ماشین یخ سازی بظرفیت ۵تن د رروز در معدن تنگل راوروا قع در ۱۶۰ کیلو متری کرمان را بمناقصه میگذارد. داوطلبان مایل بشرکت در مناقصه میتوانند اسناد و اوراق مناقصه را از دبیرخانه قسمت کارپردازی شرکت ملی ذوب آهن ایران واقع در خیابان پهلوی نبش خیابان تخت جمشید در ازاء پرداخت ۵۰ ریال دریافت نمایند. پیشنهاد بایستی درپاکت الف لاکو مهر شده باذکر جمله مربوط بمناقصه یکدستگاه ماشین یخ سازی همراه باپاکت ب محتوی رسید اسناد خزانه بمیزان حداقل ۶۰۰۰۰ ریال تاساعت ۹ صبح روز ۴۷ر۹ر۹ در مقابل اخذ رسید بدبیرخانه قسمت کارپردازی شرکت ملی ذوب آهن ایران تسلیم شود. پیشنهاد های رسیده در ساعت ۹ر۵ صبح همانروز بازو قرائت میشود. حضور پیشنهاد دهندگان در جلسه مناقصه آزاد است. شرکت در ردیا قبول یکو یا کلیه پیشنهادات آزاد است. هزینه درج مرتبه اول و دوم آگهی بابرنده مناقصه است. در صورتی‌که برنده اول حاضر بعقد پیمان نشود سپرده او ضبط واز نفر دوم دعوت میشود. درصورتی که نفر دوم حاضر بعقد قرار داد نشود سپرده‌وی نیز ضبط خواهد شد. سایر شرایط در اوراق مناقصه مندرج است. م‌الف

۷۱۰۶ شرکت ملی ذوب آهن ایران

۴۳۸۷۰ـآ

آگهی بانك کشاورزی ایران

بانك کشاورزی ایران باطلاع مشتریان محترم میرساند: شعب این بانك در شهرستانها آماده هستند درخواست وام کشاورزان وباغداران و دامداران‌راطبق مقررات جاری بانك‌قبول ودر اسرع وقت مورد اقدام قرار دهندو چون‌رسیدگی‌بدرخواست مشتریان وسوابق معاملاتی آنان بعهده شعب بانك واگذار گردیده وارزیابی موارد گروو‌برآورد هزینه عملیات مورد نظر باید وسیله ارزیابان و کارشناسان فنی مقیم در شعب انجام‌گردد لذا خواهشمند است تا از ارسال درخواست وام و مراجعه باداره مرکزی بانك خودداری و مستقیما بشعبه مربوط در شهرستانها مراجعه و اطمینان داشته باشند درخواست آنان در صورت‌انطباق بامقررات سریعا مورد رسیدگی قرار خواهد گرفت.

۱ـ۳ آ ـ۴۳۵۱۴

دامپر طوایط رسید

اشخاصیکه پیش قسط داده‌اند مراجعه فرمایند.

شرکت تهروپ تلفن: ۳۱۲۴۸۳

۱ـ۵ آ ـ۴۴۰۰۴

بانك رهنی ایران شعبه شمیران

بمنظور رفاه بیشتراهالی محترم قلهك مبادرت به افتتاح باجه‌ای در قلهك مقابل باغ‌کودك شهرداری نموده است که همه‌روزه بغیرازایام تعطیل صبح وعصر برای افتتاح حساب پس‌انداز مسکن ووصول‌اقساط‌آماده‌میباشد.

الف ۷۱۴۶ آ ـ۴۳۹۵۰ بانك رهنی ایران

آگهی استخدام رسمی

وزارت راه جهت خدمت در هواپیمائی کل کشوری تعداد ۹ نفر ماشین‌نویس‌که دارای دیپلم کامل متوسطه گواهینامه ماشین نویسی فارسی و لاتین باشند برطبق مفاد قانون استخدام کشوری از طریق امتحان و مسابقه در گروه موقت شغلی ۲ استخدام مینماید.

داوطلبان میتوانند فرم زیر را پر کرده همراه دو قطعه عکس ۴×۶ ـ فتوکپی آخرین مدرك تحصیلی و یکبرك رونوشت شناسنامه بابست سفارشی حداکثر تاتاریخ ۶ر۸ر۴۷ به‌اداره کارگزینی هواپیمائی کل کشوری واقع در ساختمان قدیم‌فرودگاه مهرآباد ارسال دارند.

کارمندان رسمی دولت علاوه بر مدارك فوق بایستی موافقت نامه سازمان متبوع خودرا دایر بشرکت در امتحان ضمیمه فرم نمایند. تاریخو محل امتحان بعدا در همین روزنامه آگهی خواهد شد. م الف ۷۱۴۸ هواپیمائی کل کشوری

نام	نام خانوادگی / نام پدر
شماره ومحل صدور شناسنامه	تاریخ تولد
آخرین مدرك تحصیلی	رشته تحصیلی
وضع نظام وظیفه	
آدرس کامل پستی	
امضاء	

۱ـ۲ آ ـ۴۳۸۲۴

بانك ایران وخاورمیانه

بانهایت مسرت باطلاع عموم میرساندکه شعبه

بانك انگلیس درخاورمیانه

درژنو ـ سویس به نشانی زیر افتتاح گردیده است

The British Bank of the Middle East

23 Rue du Rhone, Geneva, Switzerland

Tel. (022) 264290 – Telex 23780

آ ـ۴۴۰۶۰

لباسشوئی تمام اتوماتیك ۵ کیلوئی زانوسی

بهترین مددکار هرکدبانوست

سرویس ولوازم یدکی زانوسی مجانی است

روی تلکس اطلاعات
یکشنبه ۹٫۵ صبح
بوقت تهران
فرستنده دکتر حاج
سیدجواد خبرنگار
مخصوص اطلاعات

ایران ـ شوروی ـ آمریکا ـ استرالیا ـ کنیا ـ مجارستان

درجدالی بزرگ برای تصاحب دومدال طلای اولین روز بازیها

گنادی چیتن از شوروی ـ محمد نصیری از ایران نامزد های سکوی نخست در اولین شب مسابقات وزنه‌برداری

کینو از آفریقا ـ کلارك ازاسترالیا مدعیان مدال طلا در دوده‌هزارمتر

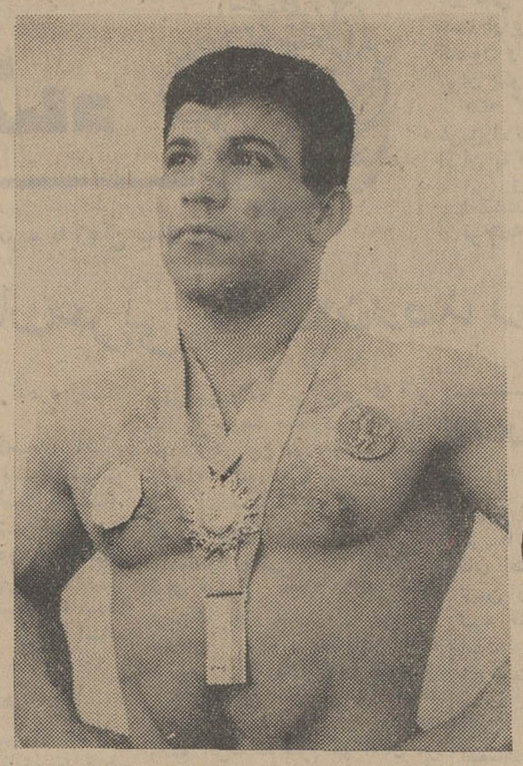

این محمد نصیری مردیست‌که امید داریم‌باطلوع‌خورشید فردا درخشش مدال المپیك را روی سینه او به‌بینیم

چهره‌های امید در اولین روز بازی‌ها

از : بیژن رفیعی

بابرگزاری مراسم پرشور افتتاح مسابقات هرگونه تردید برای شورش و اغتشاش در جریان انجام نوزدهمین دوره بازیهای المپیك در مکزیکو از میان رفت .

*** ۱۶ تیم در بسکتبال**

به‌این ترتیب از ساعت ۹ صبح یکشنبه «امروز» ۱۳ اکتبر بوقت محلی مکزیکو برابر باشش و سی دقیقه بعداز ظهر ۳۱مهرماه بوقت تهران با آغاز اولین مسابقه درسری‌بازیهای مقدماتی بسکتبال بین تیمهای امریکا ـ اسپانیا دیدار های پرشور این دوره بازیها شروع خواهد شد

در بسکتبال ۱۶ تیم ملی به این شرح با انجام بازیهای مقدماتی برای دور نهائی برگزیده شده‌اند ، اسپانیا ، یوگسلاوی ، ایتالیا ، شوروی ، لهستان ، بلغارستان از اروپا ، ایالات متحده آمریکا ، پورتوریکو، پاناما ، برزیل ، کوبا ، مکزیك ازامریکا ،مراکش از افریقا و سر انجام کره جنوبی فیلیپین ، سنگال از آسیا. بعداز انجام یکدوره مسابقات در دوگروه الف و ب ازهر دسته چهار تیم برگزیده میشود و مسابقات یك چهارم نهائی راتیمهای برگزیده آغاز خواهند کرد . در اولین روز بازیهابعد از دیدار امریکا ـ اسپانیا د رگروه«الف» تیمهای پورتوریکو ـ سنگال ، ایتالیا ـ فیلیپین ،پاناما ـ یوگسلاوی و در دسته «ب» شوروی ـ لهستان ، برزیل ـ مراکش ، مکزیك ـ کره جنوبی و کوبا ـ بلغارستان بایکدیگر روبرو خواهند شد ، دراین دوره مسابقات تیم های ایالت متحده آمریکا فاتح المپیك های گذشته ، شوروی قهرمان جهان در مسابقات ۱۹۶۷و یوگسلاوی مدعی جدید دنیای بسکتبال بیشتر از دیگران شانس دارند ، بهرحال تیمهای ایالات متحده و یوگسلاوی از گروه اول و شوروی ـ برزیل از گروه دوم برای بازیهای یك چهارم نهائی برگزیده خواهند شد و چهار تیم‌دیگر رابابد در جمع تیم باقی مانده جستجو کرد .

● ژاپن ـ شوروی شانسهای والیبال

گذشته از بسکتبال درمیان بازیهای تیمی والیبال ـ فوتبال نیز شاهد رویدادهای فراوانی خواهیم بود ولی با این همه چهره های برتر دراین دورشته نیز از پیش شناخته شده میباشد ، در والیبال رویهم ۱۸ تیم درگروه مردان و زنان حضور دارند که ازاین میان هشت تیم‌برای بانوان و ده تیم برای مردان مسابقات را آغاز خواهندکرد،

جدول مدالها

طول پانزده دوره بازی‌های انجام شده المپیك

در طی پانزده دوره‌ای که بازی های المپیك انجام شده است ، تعداد مدال هائی که کشور های مختلف تاکنون بدست آورده‌اند از این قرار می باشد .

کشور	طلا	نقره	برنز
۱- امریکا	۵۷۴	۱۳۸۳	۲۴
۲- شوروی	۱۴۶	۴۶۰	۳۰
۳- سوئد	۱۵۷	۴۸۴	۲۱
۴- بریتانیای کبیر	۱۴۷	۴۷۷	۳
۵- آلمان	۱۳۴	۵۴۵	۱۸
۶- فرانسه	۱۴۵	۳۹۱	۱۲
۷- فنلاند	۱۲۱	۳۶۳	۲۱
۸- ایتالیا	۱۱۶	۳۰۴	۷
۹- نروژ	۱۱۵	۳۰۸	۴۵
۱۰- مجارستان	۸۵	۲۳۴	—
۱۱- سویس	۵۴	۱۹۰	۱۰
۱۲- استرالیا	۵۰	۱۳۹	—
۱۳- اتریش	۴۵	۱۷۴	۱۹
۱۴- کانادا	۴۲	۱۴۶	۱۰
۱۵- ژاپن	۴۰	۱۳۳	—
۱۶- هلند	۳۷	۱۳۳	۴
۱۷- بلژیك	۳۶	۱۳۰	۱
۱۸- چکسلواکی	۳۰	۱۰۵	۱
۱۹- دانمارك	۲۴	۱۱۸	—
۲۰- ترکیه	۲۱	۳۹	—
۲۱- لهستان	۱۹	۹۳	—
۲۲- آفریقای جنوبی	۱۶	۵۳	—
۲۳- آرژانتین	۱۳	۴۲	—
۲۴- یونان	۱۲	۵۴	—
۲۵- رمانی	۱۱	۴۲	—

البته باید توجه داشت که شوروی ها تا قبل ازبازی های سال ۱۹۵۲ در بازی ها شرکت نداشتند و آلمان نیز در بازی های سال های ۱۹۲۰ ، ۱۹۲۴ و ۱۹۴۸ غائب بوده است . و امریکا نیز از مسابقات سال ۱۹۰۴ در بازی های المپیك شرکت جسته است .

ورزش

قرار میگیرند و اگر تایلند و گواتمالا برگزیدگان اسیا و آمریکا مغلوب باشند هردو تیم اروپائی در دور یك چهارم از دسته چهارم حضور خواهند داشت و درشرایطی که‌از هشت تیم حاضر در دور یك چهارم ۵ تیم اروپائی حضور داشته باشند بدون تردیدروی سکوی افتخار دو جایگاه در تصرف فوتبال اروپا خواهد بودو تیم مدعی‌دیگر کسی جز برزیل مظهر فوتبال امریکای لاتین نخواهد بود . ضمن آنکه چون این کشور در فوتبال آماتور چندان درخششی‌ندارد وهمه هستی خودرا در فوتبال‌جستجو می کند بدرستی روشن نیست چهره‌های آماتور آن‌چگونه خواهند درخشید.واگربیادآوریم که درتوکیو جایگاه های‌سکوی افتخار تماما دراختیار تیمهای اروپای شرقی بوده است‌این شانس‌بیشترمی‌شود .

● بیم و امید برای نصیری !

در اولین ساعات بامداد فردا « دوشنبه۲۲ مهر » تهران در تب تند و مضطرب کننده یك خبر میسوزد، نصیری در خروس وزن چه کرد ؟

دیر بازیست که دنیا این قهرمان تازه تولدیافته وزنه‌برداری ایران را که در توکیو بعنوان یك امید برای سالهای بعد حاضر شد در جمع بزرگان دنیای وزنه برداری می شناسد ، و قبل از ظهور مردی بنام «چتین » از شوروی او حاکم بدون تردید مدال طلای مکزیکو در دسته خروس‌وزن بود ولی زمانیکه «گنادی چتین » با عبور از مرز ۳۶۷٫۵ کیلو در مسابقات ـ اسکندیناوی رکورد کهنه « فولدی » قهرمان‌مجارستان را که از سال ۱۹۶۶ بمقدار ۳۶۵ کیلو به یادگارمانده بود فرو ریخت یکنوع اضطراب برای امید بزرك ما بوجود آمد . و زمانیکه در دهکده المپیك چتین در حرکت دو ضرب با بلند کردن ۱۵۰ کیلو دریك‌جلسه تمرین مطابق با رکورد محمد نصیری امید مسلم تیم ما وزنه بلند کردقدرت تازه تری نشان داد، چه او در حالی به‌رکورد مجموع ۳۶۷٫۵ کیلو رسیده بود که‌در دو ضرب ۱۴۲٫۵ کیلو وزنه را با موفقیت‌روی‌سر کشیده بود، به‌این ترتیب باید انتظار داشت‌درمسابقات‌نخستین روز رکوردی بالاتر از ۳۷۰ کیلودرخروس‌وزن‌بتصویب رسد وبه این‌ترتیب معلوم نیست این رکورد تازه چه مدت دوام داشته باشد ، مسابقات وزنه برداری در دو گروه الف‌و ب درهر وزن انجام خواهد شد و درپایان شب ۲۸ مهرباتعیین سرنوشت دسته‌سنگین‌وزن‌رده‌بندی تیمها معلوم خواهد شد ، مسابقات هر روز ۱۰ صبح‌و ۴ بعد از ظهر بوقت محلی برابر با ۷٫۵ بعد از ظهر همان روز و ۱٫۵ صبح فردا بوقت تهران انجام میشود به این ترتیب در ساعت ۱٫۵ صبح فردا دوشنبه ۲۲ مهر محمد نصیری امید بزرك تیم وزنه برداری ایران جدال بزرك خود را با قهرمانان نامدار و امیدواری چون «گنادی‌چتین» از شوروی رکوردار تازه جهان باه‌ر۳۶۷ کیلو و «ایمرفولدی » از مجارستان مردی که تا دو ماه قبل با ۳۶۵ کیلو بهترین رکورد مجموع جهان را در اختیار داشت و سرانجام بافراز پورتوریکو و تیکلس‌از لهستان ـ گیرواز بلغارستان آغاز خواهد کرد، اینجا نامزد های برتر در گروه اول هستند ضمن‌آنکه‌میاکی از ژاپن را نیز نباید فراموش کرد . بهر حال صبح دوشنبه حدود ساعت ۴٫۵ بوقت تهران افسانه طلائی خروس وزن پایان میپذیرد و سرنوشت چهره امید ما که سخت به او دلبسته‌ایم روشن خواهد شد ، لازم به یادآوری است کـه در المپیك ۱۹۵۲ هلسینکی در این دسته نامجو و علی میرزائی به ترتیب نقره وبرنز، ودر سال ۱۹۵۶ ملبورن نامجو برنز و۱۹۶۰ رم‌علم‌خواه برنز بدست آورده‌اند در مسابقات ۱۹۶۴ توکیو رجبی اسلامی نتوانست سکو های گذشته را حفظ کندو با ۳۳۰ کیلو دهم شد در حالیکه نصیری بعنوان نفر دوم تیم ایران در سالهای آغاز با ۳۱۰ کیلو پانزدهم‌شد.

مدال طلای توکیو را «آلکسی و اخونین»ازشوروی با ۳۵۷٫۵ کیلو در مجموع بگردن‌آویخت .

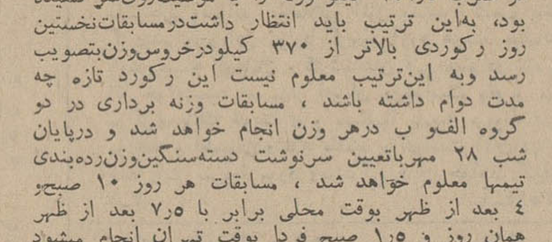

*** حکومت بدون نردید آمریکا**
بدون تردید در جمع ۱۳۵۳ شرکت کننده زن‌ومرد

قرار خواهند گرفت . تنها نقطه تردید برای حکومت این دو درخشش سایر تیمهای اروپای شرقی چون آلمان شرقی ـ چکسلواکی بخصوص لهستان است ولی در هر حال درخشش مدالهای طلائی را درست پایان بازیها روی سینه چهره های برتر نژاد زرد ژاپن یا مردان پیش‌رفته شوروی دراین رشته خواهیم دید .

*** مجارستان برای تجدید افتخار**

در فوتبال ۱۶ تیم به‌این شرح در چهار گروه‌بازی های مقدماتی را آغاز میکنند ، این ۱۶ تیم برگزیده عبارتند از فرانسه ، مجارستان ، اسپانیا ،چکسلواکی و بلغارستان از اروپا ، مکزیك ، کلمبی ، سالوادور ـ برزیل و گواتمالا از امریکا ، غنا نیجریه و گینه از آفریقا، اسرائیل ـ ژاپن و تایلند از آسیا.

طی شش روز از ۲۱ مهر تا ۲۶ مهر روزانه چهار بازی از دوگروه برگزار میشود و پس از انجام ۲۴ دیدار تیمهای برگزیده هردسته که دور مقدماتی رابه پایان رسانیده‌اند بازیهای یك‌چهارم نهائی را برگزار خواهند کرد، برای این دوره از هرگروه دو تیم انتخاب خواهد شد .

تیمهای برزیل و مکزیك از امریکا ، غنا ازآفریقا و اسرائیل از آسیا را میتوان تیمهای امید این قاره ها دانست ضمن آنکه بزرگانی چون مجارستان فاتح بازی های فوتبال المپیك توکیو و چکسلواکی از اروپا دشوار است برای بزرگان سایر قاره‌ها شانسی باقی گذارندو اگر به قرعه‌کشی مسابقات و تیمهای انتخاب‌شده در هر دسته نگاه کنیم شانس فراوان اروپا بیشتربه چشم می‌خورد ، ۵تیم اروپائی به طریقی در رده‌بندی قرارگرفته‌اند که دشوار نیست در جمع هشت تیم دور یك چهارم همگان حاضرباشند درگروه اول فرانسه با کلمبی ـ مکزیك و گینه روبرو میشود و دشوار است در جمع دوتیم‌برگزیده این گروه وجود نداشته باشد ، مجارستان نیز در گروه سوم‌تنها تیم اروپائی است‌وباسابقه ای که از این تیم و فوتبال اصیل این کشور داریم بدون تردید تیم صدر نشین این گروه خواهد بود

درگروه‌دوم اسپانیا ـ برزیل دشوار است در مقابل نیجریه از آفریقا و ژاپن از آسیا پیروز نباشند درضمن این‌شانس بدست‌آمده که در دور مقدماتی و تیم بزرك اروپا و امریکای لاتین را در مقابل یکدیگر آزمایش کنیم .

به‌این ترتیب تنها در گروه چهارم است که دوتیم اروپائی یعنی بلغارستان و چکسلواکی در مقابل یکدیگر

در مسابقات دوومیدانی ، تیمی چون ایالت متحده آمریکا شادمان و درخشان نخواهد بود چه دیر بازیست بزرگان این سرزمین که اکثرا از نژاد سیاه هستند با خلق‌شگفتی های فراوان حاکم مطلق این رشته ورزش میباشند واگر در پایان هر دوره از بازیها امار بگیریم تمام گردن اویز های طلا برای بزرگان این سرزمین در رشته های دوو میدانی و شنا بوجود آمده است ضمن آنکه برتری‌مطلق تیم‌بسکتبال این کشور را که‌این‌بار به‌سختی‌ازطرف‌شوروی و یوگسلاوی تهدید میشود نباید فراموش کرد، رکورد های حیرت‌آور ۹٫۹ ثانیه در صد متر ۱۹٫۷ ثانیه در دویست متر و۴۴ ثانیه در چهارصد متر پیش پرده پرشکوهی بود که قهرمانان دوومیدانی آمریکا در اردوی آمادگی در کشور خود پیش از آغاز بنمایش گذاردند ، و بدون تردید باچنین درخششی پیش از مبارزات بزرك مکزیکو اینبار نیز مردان استثنائی این دیار خالق‌شگفتی های فراوان در نوزدهمین دوره بازیهای المپیك خواهند بودو خاطرات پرشکوه بزرگانی چون جس اونس ـ باب هیز ـ رالف بوستون و دیگر افسانه سازان سیاهپوست این سرزمین راکه یادگاران گذشته دورونزدیك بازیهای المپیك هستند در روز های پرشکوه این دوره بازیهازنده خواهند کرد،ولی ایوانس ـ چارلی‌گرین ـ جیم هاینس تامی‌اسمیت ـ باب‌بیمون ـ جان‌کارلوس ستاره های سیاه آمریکا دراین دوره خواهند بودکه د رسایه لطف‌وقدرت آنها بدون تردید روشنائیهای فراوانی برای ملت آمریکا وغرور ملی‌این کشور دردوومیدانی بوجود خواهد آمد ولی در هرحال راندی‌ماتسون ـ جی‌سیل ستروجیم‌راین ستارگان سفید این تیم را نیز نباید فراموش کرد.

دراولین روز برگزاری بازیها در آزمایش مقدماتی صدمتر چارلی‌گرین وجیم هاینس دورو کوردار تازه جهان‌بازمان ۹٫۹ ثانیه نمایش مقدماتی صد متر امریکا را ارائه خواهند کرد ۸۴ شرکت کننده دراین رشته به ۹ گروه تقسیم شده‌اند چارلی گرین در گروه اول با قهرمان صد متراروپاویسلاومانیاك وسریع ترین دونده صد متر نژاد زرد « هیدتواجیما » از ژاپن روبرو خواهد شد ، ولی «جیم‌هاینس» گذشته از چهره های ناشناس و جوان که اکثرا بدون نام ولی دارای‌رکورد های‌قابل توجه هستند باقهرمان صد متر مسابقات دانشگاهی‌جهان «کانوسوکن » از ساحل عاج روبرو خواهد بود.

درهر حال رکورد بدست آمده برای این دو بزرك تازه متولد شده در دوومیدانی آمریکاکه امید دارند در غیاب «باب هیس » دارنده مدال طلای توکیو ، سکوی نخست این عنوان را اشغال کنند در دور مقدماتی می تواند تاحدودی چهره آنها را در دیدار نهائی روشن‌سازد ضمن آنکه در گذشته رکورد های بدست آمده در دور مقدماتی بمراتب با ارزشتر از رکورد مسابقه نهائی بوده است ...

رویهم دراین دوره ۱۳۵۳ دونده زن و مرد در مسابقات حضور دارند که از این تعداد ۱۰۱۳ قهرمان مرد می باشند ، شرکت کنندگان در رشته های مختلف گذشته از ۴۳ تیم حاضر برای ۱۰۰×۴ و ۴۰۰×۴ متر مردان به این شرح می‌باشند .

صد متر ۸۲ نفر ، ۲۰۰ متر ۷۲ نفر ، ۴۰۰ متر ۶۱ نفر ، ۸۰۰ متر ۵۳ نفر ، ۱۵۰۰ متر ۶۲ نفر ، ۵۰۰۰ متر ۶۱ نفر ، ۱۰۰۰۰ متر ۵۲ نفر ، صدو ده متر با مانع ۳۷ نفر، ۴۰۰ متر بامانع ۳۴ نفر ، سه هزار متر با مانع ۴۴ نفر ، پرش ارتفاع ۴۴نفر ، پرش طول ۴۳ نفر ،پرش سه گام ۳۵ نفر ، پرتاب وزنه ۲۴نفر ، پرتاب دیسك ۳۱ نفر ، در این رشته جلال کشمیری بارکورد ۵۸٫۴۸ متر از ایران‌شرکت دارد ،پرتاب نیزه ۲۹نفر ، پرتاب چکش ۲۳نفر ، دهگانه ۳۶ نفر ، ماراتن ۸۳نفر ، ۲۰ کیلومتر پیاده روی ۴۱ نفر ، ۵۰ کیلو متر پیاده‌روی ۴۰ نفر.

بااینهمه تیم ۱۷۵ نفره زنان و مردان آمریکا از این دوره مسابقات بیش از ۳۰ مدال طلا ـ نقره و برنز خواهد داشت که بدون تردید از این میان نزدیك به۱۵ مدال بدست آمده برای این کشور طلا خواهد بود که عموما شانس آن در پرتابها و دوهای سرعت و تیمی خلاصه شده است .

صحنه‌ایست از دیداری بزرك‌درمکزیکو ، دیدار چهار سیاه ! سه‌امریکائی ویك فرانسوی .فرانسوی‌روژه بامبورك رکورددار زمان ده ثانیه در اروپا است . و سه سیاه امریکائی هر سه‌امید تیم امریکا برای کسب مدال در دوصد متر هستند .ولی برخلاف بی‌تفاوتی هرچهار سیاه‌در این‌لحظه در بردو باخت ، چند روز دیگر هرچهار سیاه حتی سه سیاه‌هموطن امریکائی‌برای رسیدن‌بمدال طلا،حتی از کوتاه ترین لحظه های‌زمان و کوتاه ترین‌فاصله های مسیربرای‌عقب گذاشتن حریف روی گردان نخواهند بود .
هیچکس نمیداندکدامیك ازاین‌چهار سیاه از راست‌بچپ ،بامبورك، پندر ، گرین و هاینس صاحب‌مدال طلا خواهد بود ، خودشان هم نمی دانند !

اکنون درآستانه مسابقات‌هستیم قهرمانان کشورهای مختلف دنیا توانسته‌اند خود را به‌خوبی‌باشرائط محیط و آب‌و‌هوا تطبیق دهند . ناراحتی هائی که برخی ازقهرمانان کشورها هنگام ورود داشتند و اختلالات وضع جسمانی آنها ازقبیل سردرد ، سرگیجه و کم خوابی بکلی مرتفع گردیده‌است. عده‌ای ازقهرمانان خود را بانشاطتر ازقبل ازورود بمکزیکواحساس می کنند. دراین راه مکزیك زحمات قابل توجهی متقبل شد .

مهمان دولت مکزیك

وقتی مکزیك پیشنهاد کرد که بازیهای المپیك در شهر مکزیکو انجام شود مخالفین مسئله ارتفاع زیاد را پیش کشیدند . بدین‌جهت مکزیك یك پیشنهاد دیگر بکمیته جهانی المپیك تسلیم داشت‌و آن‌از اینقرار بود که قهرمانان هر کشور ۱۵ روز قبل از شروع بازیها به مکزیکو وارد شوند ودولت‌مکزیك کلیه مخارج ۱۵روزه آنان‌رابعهده خواهد گرفت . این پیشنهاد مورد قبول‌قرارگرفت‌بهمین‌جهت‌قهرمانان بسیاری از کشور هادرپایان سپتامبر ۵مهر وارد مکزیکو شدند تا خود را باشرایط آب و هوا تطبیق‌دهند. البته عده‌ای‌از قهرمانان‌نیزدرآستانه شروع مسابقات بمکزیکو آمدند که از آن جمله گروه ۴ نفری «سان مارینو» رابابد نام برد. سان مارینو فقط چهار قهرمان بمکزیکو فرستاد که دو نفر از آنها درپرتاب دیسك و دونفر دیگر در دوچرخه‌سواری شرکت می کنند .

رکوردهای جدید

اکنون که درآستانه مسابقات هستیم عده‌ای ازقهرمانان معتقدند که در ارتفاع ۲۴۰۰ متری‌مکزیکو خود را بانشاطتر وسالم‌تر از سابق احساس می کنند.از جمله‌قهرمانان کشتی ایران که در فورم دلخواه بسر می‌برند . چند تن ازقهرمانان جهان گفته‌اند ارتفاع فعالیت های ورزشی مارا افزایش داده‌و رکورد های مارابهتر کرده است .برخی از قهرمانان دو ومیدانی آمریکادر دوصدمتر که‌رکوردهائی کمتراز۱۰ ثانیه داشتند توانستند بازهم‌رکورد بهتری بدست آورند .

واز مرز رکورد المپیك توکیو و همچنین‌رکورد جهانی ۱۰۰ متر بگذرند .

«جان کارلوس» در آستانه‌مسابقات توانست ۲۰۰ متررا در ۱۹٫۷ ثانیه طی کندوبدین ترتیب رکوردالمپیك ۱۹۶۴ توکیو و رکورد جهانی۲۰۰ مترسال گذشته‌راشکست همچنین «بوب‌ساگرن» با پریدن از مانع ۵٫۴۱ متر توانست رکورد قبلی خودرا در پرش با نیزه بشکند و حتی ۱۳ سانتیمتر نیز از رکورد متعلق به هانسن امریکائی تجاوز کند . آخرین رکوردهانسن ۵٫۲۸ متر بود .

جان کارلوس که در دویست‌متر رکورد ۱۹٫۷ رابدست آورد اظهار داشت :

«ارتفاع‌بسیار عالی‌است،همانطور که نتایج آنرا ملاحظه فرمودید . من هرگزتا این حدسریع‌نبوده‌ام. درچهار مرتبه تمرین دودفعه‌رکورد ۲۰ثانیه یکدفعه رکورد ۱٫۲۰ثانیه و یکدفعه رکورد ۱۹٫۷ ثانیه «داشته ام».

قهرمانان‌تیم کشتی‌ایران که در آستانه آغاز مسابقات قراردارند ، کاملا در فرم ووضع دلخواه‌بسر میبرند . برنامه‌های غذا و تمرین واستراحت آنها کاملا مرتب‌است. آنها بطور منظم تحت نظر آقای بهمنش دبیر فدراسیون کشتی ودو تن از مربیان به تمرین اشتغال دارند . برنامه روزانه آنها از روز ورود تاکنون‌بدین قرار بوده‌است. ساعت ۶ ورزش های سبك وغرمش ساعت هفت‌و نیم صرف صبحانه . صبحانه قهرمانان عبارتست از آب پرتقال ، بیفتك ،نان وکره‌و مربا، شیر ،چای ، قهوه . پس‌از صبحانه قهرمانان به گردش در دهکده‌می‌پردازند . برخی از آنان برای‌تعادل وزن به حمام «سونا» میروند . از ساعت ۱۲ تا ۲ در رستوران‌دهکده المپیك جمع می شوند و بصرف ناهارمی پردازند . ناهار غالبا در رستوران دهکده عبارتست‌از سوپ، سالاد ، خوراك مرغ.خوراك گوشت بابیفتك ، سبزیجات وبرنج‌و میوه، شیرینی تر ،چای وقهوه،آب‌پرتقال آب آناناس و مشروبات غیر الکلی .

خبرهای روز

دفتر یادبود تولد شهبانو فردا باز است

بمناسبت سالروز تولد علیاحضرت شهبانو فرح از ساعت نه بامداد تا یك بعداز ظهر فردا دفتر یادبودی در دفتر علیاحضرت در کاخ وزارت دربار شاهنشاهی(شهر) برای امضای افراد و شخصیت‌های داخلی کشور مفتوح خواهد بود . دفتر دیگری ازساعت ۱۰ تا ۱۲ بامداد فردا برای امضای روسای هیئت‌های نمایندگی خارجی در کاخ اختصاصی بازخواهد بود .

تشکر هلال احمر اردن از مراحم شاهنشاه

سخنگوی جمعیت شیروخورشید سرخ ایران اعلام داشت نایب‌رئیس جمعیت ملی هلال احمر اردن طی شرحی که بعنوان شیرو خورشید سرخ نوشته از مراحم شاهنشاه آریامهر برای ساختمان شهر طالبیه سپاسگزاری کرده است .

در این نامه گفته شده است : از طرف خود و همکارانم مراتب سپاسگزاری و امتنان عمیق را اعلام میدارم و نسبت به جمعیت شیرو - خورشید سرخ ایران‌خالصانه‌ترین قدردانی و تجلیل را اظهار مینمایم چون شیرو خورشید سرخ اقدام خیر خواهانه و بشردوستانه بزرگی را انجام دادکه با حروف نورانی در تاریخ اردن بنام آن جمعیت ثبت شد و در رسانیدن کمك بردیگران سبقت جست و هدفهای انسانی را در خیرخواهی و ساختمان این شهر نسبت بیك مشکل عربی که‌در واقع یك‌امر اسلامی میباشد بطرز عالی تحقق بخشید .

این اقدامات مثبت روابط و علائق نزدیك بین دو ملت باستانی ما را بیش از پیش مستحکم می‌سازد . ما دست شما را برای انجام این کارهای خیرخواهانه میفشاریم. ساختن اردوگاه برای‌پناهندگان‌از مشکلات آنها کاست وآنها را از سرمای سخت زمستان و گرمای سوزان آفتاب در تاستان محفوظ داشت و از چنگال درنده گرسنگی و بیماری نجات داد . شما با این اقدامات خود اساس مهمی رادر اسلام جامه عمل پوشاندید

لازم‌میدانم ضمن‌تجدید‌سپاسگزاری از صمیم قلب بدرگاه خداوند دعا کنیم که شاهنشاه عظیم الشان و دولت ایران را محفوظ بدارد و ما را در راه مصلحت مسلمانان و بشریت موفق بدارد.

نخستین ملاقات‌وزیران‌خارجه ایران و عراق

آقای اردشیر زاهدی‌وزیرخارجه وعبدالکریم آلشیخلی وزیرخارجه عراق امروز پیرامون مسائل‌سیاسی وروابط دو کشور در مقر سازمان ملل متحد بایکدیگر ملاقات و گفتگو کردند .

دراین ملاقات که دوساعت‌بطول انجامید ، سفیر عراق درواشنگتن نیز حضور داشت .

این نخستین ملاقات وزیران‌خارجه ایران و عراق پس‌از برقراری رژیم جدید در عراق است .

ضیافت وابسته‌مطبوعاتی هند

از طرف آقای «بات» وابسته مطبوعاتی سفارت هندشب گذشته ضیافتی‌باقتخار سردبیـر روزنامه «ایندین‌اکسپرس» چاپ دهلی که هم‌اکنون سرگرم دیدار از ایران است ترتیب یافت .

اولین شهردار انتخابی

دیروز اولین جلسه انجمن شهر نوشهر تشکیل شد . در این جلسه آقای شیخ علی روحانی بااکثریت آراء بسمت رئیس انجمن شهر انتخاب شد .

بنا بگزارش خبرنگار ما در نوشهر : آقای سعید سرمدی شهردار قبلی نوشهر در دومین جلسه انجمن شهر بسمت شهردار انتخابی نوشهر انتخاب گردید .

خبرنگار ما اضافه میکند . در اولین جلسه انجمن شهر نوشهر آقایان احمد خزاعی بسمت نایب رئیس‌اول ، حسن کیا نایب رئیس دوم، سید یوسف حسینی وحبیب‌اله علی‌نژاد بسمت منشی انجمن شهر انتخاب شدند .

آقای سرمدی شهردار انتخابی، مهندس کشاورزی از کشورترکیه وجزء اولین شهرداران نمونه‌می - باشد .

ماشین نقش تمبر در کانون وکلا

از فردا ماشین نقش تمبر بادو کارمند در یکی از اطاق های کانون وکلای دادگستری مشغول کارمی شود ووکلای دادگستری که مدتها برای تمبر کردن اوراق‌خود درصف می ایستادند ، از این ناراحتی خلاص میشوند .

این اقدام ازطرف وزارت‌دادگستری و درنتیجه فعالیت کانون وکلای دادگستری بعمل آمده است .

والاحضرت شاهدخت شمس‌پهلوی عازم کابل‌شدند

ساعت ۱۱صبح‌امروز والاحضرت شاهدخت شمس پهلوی به اتفاق چندتن از اعضای هیئت مدیره‌شیر وخورشید سرخ ایران برای‌بازدید تاسیسات هلال احمر افغانستان به‌دعوت والاحضرت ولیعهدآن کشور با هواپیمای جت شرکت هواپیمائی ملی‌ایران عازم کابل شدند .

والاحضرت و همراهان طبق برنامه ای که‌ازطرف‌دربارافغانستان تنظیم گردیده پس‌از بازدید موسسات وشرکت‌در ضیافتهائی که بافتخار والاحضرت ترتیب خواهد یافت ، روز پنجشنبه به تهران مراجعت‌می نمایند .

جلسه‌نوسازی‌مناطق‌زلزله‌زده

ساعت سه‌ونیم بعداز ظهر دیروز جلسه شورای نوسازی مناطق زلزله زده خراسان بریاست آقای هویدا نخست‌وزیرتشکیل گردید. دراین جلسه گزارشات مربوط به‌پیشرفت های امور نوسازی مناطق زلزله‌زده خراسان مورد بررسی قرار گرفت‌و تصمیمات لازم اتخاذ گردید .

سفیر اندونزی بتهران آمد

«آریفین عثمان» که بسمت‌سفیر جدید اندونزی در دربار شاهنشاهی تعیین گردیده بامداد امروز وارد تهران شد و مورد استقبال آقای صدری رئیس کل تشریفات وزارت خارجه و اعضاء سفارت اندونزی در تهران قرار گرفت .

سالروز نیروی‌هوائی در تهران

بمب افکن های فانتوم نیروی هوائی ایران پیش‌ازظهر روز پنجشنبه این هفته دیوار صوتی رادرنزدیکی تهران خواهند شکست ولی‌صدای شکستن صوت بتهران‌نخواهدرسید

گزارش خبرنگار اطلاعات‌حاکی است که بمب افکن های فانتوم امسال برای نخستین بار بمناسبت جشن سالروزنیروی‌هوائی «۲۵ مهر» درآسمان ایران بپرواز درخواهند آمد و ضمن نمایش قدرت پرواز دیوار صوتی راخواهندشکست.

مراسم جشن سالروز نیروی هوائی روز پنجشنبه در جنوب کهریزك، کیلومتر ۲۴ جاده قم تهران‌برگزار خواهد شد و نیروی هوائی طی اطلاعیه‌ای از مردم برای تماشای نمایش هوائی دعوت خواهد کرد .

هیئت مدیره کاخ‌جوانان

مجمع عمومی کاخ مرکزی جوانان تشکیل گردید و پس از تصویب‌گزارش اقدامات یکساله نسبت به انتخاب چهار نفر اعضاء هیئت مدیره اخذ رای بعمل آمد و درنتیجه خانم‌فریده ملك‌افضلی و آقایان طاهباز کامران رادو حسین خونساری بمدت یکسال بعضویت هیئت مدیره کاخ جـوانان انتخاب‌شدند .

خط آهن تهران - خرمشهر چند ساعت بسته شد

کوه روی‌خط‌آهن تهران -خرمشهر ریزش کرد وحرکت قطار این منطقـه متوقف گردید و راه‌آهن امروز اعلام کرد که در ساعت ۵ و نیم سحرگاه امروز عملیات ریزش‌برداری درناحیه لرستان پایان یافت و خط جنوب برای حرکت قطارهاآزاد گردید . در این منطقه رانندگان قطارها باپروانه احتیاط حرکت میکنند .

خبرنگار اطلاعات از محل حادثـه گزارش دادکه‌شب‌گذشته بعلت‌ریزش کوه در منطقه بین سپیددشت وبیشه واقع در لرستان قسمتی از خط‌آهن تهران - خرمشهر مسدود گردید وبه همین جهت قطار مسافربری سریع‌السیر تهران - خرمشهردر این‌منطقه متوقف شد .

در انجمن ادبی کمال

برای بزرگداشت و تجلیل از خدمات فرهنگی و ادبی آقای‌دکتر ناظرزاده کرمانی شاعر ونویسنده معاصرفردا ازساعت ۶ ونیم بعداز ظهر مراسمی با حضور عده‌ای از استادان . نویسندگان و شاعران درانجمن ادبی‌کمال برگزار میشود و مشغول کار شد .

بازدیدوزیر بهداری‌افغانستان از مرکز سپاه بهداشت

وزیر بهداری افغانستان که‌بدعوت آقای دکتر شاهقلی وزیر بهداری بایران آمده‌اند درساعت۱۰ بامداد امروز از سازمان مرکزی سپاه - بهداشت بازدید بعمل آورده و با فعالیت ها و برنامه های این‌سازمان آشنائی یافت .

خانم کبری‌نورزائی وزیربهداری افغانستان هم‌چنین بعداز ظهرامروز انستیتو رازی واقع در حصارك را مورد بازدید قرار داد .

کودکان بی‌سرپرست به خانواده ها سپرده میشوند

وزارت آموزش و پرورش با تاسیس دبستان بزرگی در جنوب شرقی تهران برای کودکان بدون سرپرست موافقت کرد .

بموجب طرحی‌که در دست تهیه است کودکان بدون‌سرپرست‌تهرانی که در پرورشگاه ها نگاهداری میشوند به خویشان نسبی آنها تحویل‌وجهت تحصیل‌دراین دبستان معرفی خواهند شدهزینه نگاهداری کودکان و مخارج تحصیل آنها بوسیله شهرداری به کسان آنها پرداخت میشود و پس از آن پرورشگاه های شبانروزی به مراکز تربیتی روزانه تبدیل میگردد .این تصمیم به توصیه روانشناسان ودر جهت جلوگیری از پیدایش عقده های روحی در فرزندان پرورشگاهها نسبت به جامعه اتخاذ شده‌است.

۲ درمانگاه در جنوب تهران تاسیس شد

بهداری تهران امروزاعلام کرد: بدستور علیاحضرت شهبانوبهداری تهران مامور تاسیس دودرمانگاه جدید در جنو ب‌شهر تهران برای زاغه‌نشینان شده است .

درمانگاههای مزبور اخیرا به وسایل لازم مجهز و آماده بهره‌برداری گردیده‌است و تا اخر این هفته افتتاح می شود . این‌درمانگاه ها دارای بخش های مامائی ، تزریقات و پشکی می باشد .

رسیدگی بوضع زارعین عضو شرکتهای تعاونی

صبح امروز معاون وزارت‌اصلاحات ارضی ، در امور تعاون روستائی، جهت رسیدگی بوضع زارعین‌عضو شرکتهای تعاون روستائی مناطق آسیب دیده زلزله‌اخیر خراسان عازم گناباد گردید .

معاون وزارت اصلاحات ارضی باتفاق ماموران اصلاحات ارضی و سرپرست حوزه‌های‌تعاون‌روستائی، نیازمندیهای‌زارعین‌عضو شرکتهای تعاون‌روستائی‌را موردبررسی‌قرارداده و گزارش لازم رابه‌وزیر اصلاحات ارضی تسلیم خواهد کرد .

ظهر امروز بدستور آقای‌عبدالعظیم ولیان وزیر اصلاحات ارضی ،معاون این وزارتخانه در امور شرکتهای سهامی زراعی نیز جهت بازدید از فعالیتهای شرکت سهامی زراعی «دیزج» به تبریز مسافرت‌نمود .

رئیس تجسس پلیس تهران

سرکار سرگرد کاظم خاتمی به ریاست تجسس‌پلیس‌تهران منصوب و مشغول کار شد .

مأموریت سفینه امریکا بخطر افتاد

کیپ کندی - فلوریدا - رویتر- ۲۱ مهر

سفینه آپولو بسرنشینی سه نفر از فضانوردان امروزوارد سومین روز مسافرت‌یازده روزه خود بدور زمین گردید . فضانوردان امروز خوشحالند وباروحی ازروز گذشته می باشند ولی شیرا فرمانده آپولو همچنان ازسرما خوردگی فضائی گله‌میکردومیگفت که‌مرتبا‌از کپسول های‌ضد سرماخوردگی و آسپرین استفاده می کند .

امروز تقریبا فضانوردان گرفتاری زیادی ندارند وبعد از گذراندن‌دو روز دلهره آمیز اول می توانند بخوابندواستراحت کنند .

شیرادر پیام خود گفت که‌ازفردا شروع به فیلمبرداری می کند و برنامه کار فضانوردان بیشترانجام آزمایشهای تکنیکی دقیق فیلم- برداری از زمین و اقیانوس‌می‌باشد فضانوردان همچنین مطالعاتی در سیستم آتمسفر اطراف اپولو انجام خواهند داد و طرز کار آپولورا بررسی خواهند کرد .

بدنبال کدرشدن شیشه های‌سفینه براثر غبار فضائی امروز اعلام شد که درموقع برگشت شیشه های آپولو باید شفاف باشند تا چنانچه دستگاه اتوماتیك برگشت به‌زمین بعللی کار نکند فضانوردان‌بتوانند خلبانی سفینه را بعهده گرفته و با استفاده از دیدن افق بزمین برگردند .

کیسه ها راحت نیستند

در حالیکه سفینه آپولو برای بیست‌و چهارمین بارمشغول گردش بدور زمین‌بود از پایگاه کیپ‌کندی به‌فضانوردان دستور داده شد که هرسه باهم بخوابند ولی «شیرا» فرمانده آپولو در جواب گفت که اصولا میلی بخواب ندارد وترجیح میدهد بیدارباشد . شیرا اضافه کرد که کیسه خوابها گرم وراحت نیستند و پیداکردن جا برای قرار دادن سر ودست در موقع دراز کشیدن کاری مشکل است .

آگهی تجارتی

«دن‌ایزل» فضا نورد امریکائی امروز کشف کرد که حتی اگر انسان هزاران کیلو متر ازجوزمین فاصله داشته باشد باز از آگهی های تجارتی بعضی رادیوها رامی- شنود .

وی درپیام خود به‌پایگاه کیپ- کندی‌خاطرنشان‌ساخت که‌مدتهاست یك ایستگاه فرستنده زمینی با استفاده از یکی از فرکانس های مخصوص آپولو مرتبا آگهی های تجارتی و موزیك پخش میکند که در داخل کابین بطورواضح شنیده میشود .

خطر برای ماموریت

درآخرین وقت امروز از سفینه آپولو ۷ بمرکز کنترل سفینه در زمین اطلاع داده شد که «والتر - کینگهام» یکی دیگر ازفضانوردان آپولو - ۷ نیز دچار سرماخوردگی شدید شده است .

هم اکنون دو نفر از سه فضا - نورد امریکائی دچار سرماخوردگی شده‌اند و در فضا مشغول معالجه میباشند . مقامات فضائی آمریکا نگران آن هستند که مبادا سرما خوردگی و بیماری فضا نوردان ماموریت آپولو-۷ رابخطربیاندازد.

«ایزل» سومین سرنشین آپولو-۷ هم‌بزمین اطلاع دادکه دچار«خشکی بینی» شده و ناگزیر باستعمال پماد مخصوص بینی گردیده است. گفته میشود علت خشکی‌بینی‌ظاهرا براثر استشمام زیاده‌از حداکسیژن است‌که فضای داخلی سفینه راپر کرده است .

معلم نداریم

هنگام بازگشت آقای نخست‌وزیر، دانش‌آموزان مدرسه «همت» واقع در شمیران‌نو (نارمك) ضمن ابراز احساسات پاکتی را که حاوی درخواست هائی بود به آقای نخست وزیر دادند .

دراین موقع آقای نخست‌وزیر وبانو از اتومبیل پیاده شدند و با دانش آموزان به گفتگو پرداختند. دانش آموزان اظهار داشتند که مدرسه «همت» معلم ندارد واکنون ۲۰روز از سال تحصیلی میگذرد سرکلاس نمی‌رویم . ضمنا یکی از اهالی محل‌نیز احتیاجات اهالی را باطلاع آقای نخست‌وزیر رسانید.

آقای هویدا به‌تیمسار بهروز معاون نخست‌وزیر ، ماموریت داد که ضمن‌تماس بامدیر کل‌آموزش و پرورش نسبت بکار شاگردان مدرسه «همت» اقدام نموده ونتیجه را باطلاع ایشان برساند .

سپاه سبز تشکیل شد

بقیه از صفحه اول

تاسیسات آب رسانی و برق تپه‌های جنگل کاری شده بمدت نیم ساعت بطول انجامید .

آقای نخست وزیر سپس درمراسم پرده برداری از لوحه نامگذاری پارك جنگلی شهبانو فرح شرکت نمود .

*اظهارات وزیر منابع طبیعی

در این‌موقع آقای ناصر گلسرخی وزیر منابع طبیعی طی گزارشی اظهار داشت :

در سال جاری مساحتی در حدود ۵۰۰۰ هکتار در ۹ناحیه و ۱۴ نقطه کشور جنگل کاری خواهد گردید که از لحاظ وسعت٤ برابرمساحتی است که سال گذشته جنگل کاری شده است و همینطور بمنظور حفظ خاك و تثبیت ریك روان در کویر سبزوار و کرمان درحدود ۸۰۰۰ هکتاروسیله‌هواپیماو کشت‌دست‌پاش و نهالکاری با درختان مخصوص کویری مقاوم‌به‌خشکی جنگل کاری شده که‌نتیجه‌عمل‌بسیار رضایتبخش بوده و در سال جاری این اقدام مفید در سطح وسیع تری‌گسترش خواهد یافت .

باغ گیاه شناسی

با این ترتیب اگر این برنامه را نیز بحساب آوریم وسعت برنامه جنگل کاری در سال‌جاری ۱۲۰۰۰ تا ۱۳۰۰۰ هکتار خواهد بود و نیز برای آشنا ساختن جوانان و دانش آموزان و دانش جویان کشور با نباتات و حیات گیاهی یك باغ‌گیاه شناسی در مساحت ۵۰ هکتار کنار پارك جنگلی آریامهراحداث خواهد شد . پارك جنگلی شهبانو فرح نیز درسال‌جاری گسترش‌قابل‌ملاحظه‌ای خواهد یافت و حداقل ۱۰۰۰ هکتار دیگر در جهت شرق و شمال‌شرق پارك فعلی درخت کاری شده‌وبدون شك در سال آینده‌ارتفاعات قوچك نیز به فضای سبز تهران افزوده‌می گردد .

*سپاه سبز

فرمایشات و اوامر قاطع‌شاهنشاه در دانشکده کشاورزی دانشگاه پهلوی دایر بر لزوم اجرای برنامه های وسیع و فوری جنگل کاری و تثبیت کویر و جلوگیری‌از حرکت شن روان معرف و مبین عدم‌رضایت معظم‌له از محدودیت برنامه های فعلی میباشد. اینجانب‌تمام کوشش خود را مبذول خواهم داشت وجمیع امکانات را تجهیز خواهم کرد و اطمینان دارم این برنامه در سال های آینده در سطح بسیار وسیع‌تر و رضایت بخش تری انجام خواهد گرفت .

بمنظور کمك و تسریع و بطور کلی اجرای‌برنامه‌های جنگل‌کاری در سطوح بسیار وسیع حسب‌الامر مبارك شاهنشاه سپاهی بنام سپاه سبز تشکیل گردیده و هم‌اکنون واحد مجهزی از این سپاه درمنطقه اسالم مشغول جنگل کاری است و بدون شك در ماه های آینده و برنامه سال های بعد این سپاه‌نقش بسیار بزرگ‌و ارزنده‌ای‌را درجنگل- کاری و سبز کردن کشور بعهده خواهند گرفت .

مشخصات پارك

پس از پایان بیانات وزیر منابع طبیعی آقای کاظمی مدیرکل جنگل کاری از وضع احداث پارك‌جنگلی شهبانو فرح و میزان مخارج ووقتی که برای احداث این پارك‌صرف شده است اطلاعات جامعی داد .

مدیر کل جنگلکاری در گزارش خود اظهار داشت : وسعت پارك قریب ۷۰۰ هکتار است که برای آبیاری ، این‌منطقه وسیع درهرثانیه ۳۰۰ لیتر آب احتیاج دارد .

در این پارك که ۶۰ کیلو متر راه ماشین رو احداث گردیده ، ۶۰۰ هزاراصله درخت‌کاشته شده است .

درختان کاشته شده ازانواع کاج تهران، کاج سیاه ، سروخمره‌ای، سرو نقره‌ای و همچنین پهن‌برگان شامل اقاقیا ، زبان گنجشك ، ارغوان، افرا ، داغداغان ، چنار و نارون میباشد .

*افتتاح

در این موقع وزیر منابع طبیعی ازآقای نخست وزیر تقاضا کرد با قطع نوار ، از لوحه پارك پرده - برداری کند .

آقای نخست‌وزیر از همسر خود

شاهنشاه به‌تهران بازگشتند

بقیه از صفحه اول

گزارش خبرنگار ما در شیراز حاکیست : مقارن ساعت ده‌وسی دقیقه بامدادامروز شاهنشاه آریامهر با هلیکوپتر از باغ ارم بفرودگاه شیراز تشریف‌فرما شدند .

شاهنشاه هنگام پیاده شدن از هلیکوپتر اقای‌صدر وریرداد گستری واعضاء خانه‌های انصاف کشور را مورد تفقد ملوکانه قرار دادند و سئوالاتی درباره خانه های انصاف کردند که پاسخهای لازم بعرض رسید .

شاهنشاه فرمودند: امیدوارم که کارتان با موفقیت ادامه پیدا کند و با خدمت سپاهیان عدالت کارهمه ساده تر شود .

شاهنشاه سپس از نمودار نحوه فعالیت های خانه های انصاف‌دیدن فرمودند .

در این موقع مراسم احترامات نظامی بعمل امد وشاهنشاه پس‌از عبور از مقابل گارد احترام در جلو پلکان هواپیما ازمشایعت کنندگان خداحافظی‌فرمودند واوامری‌درجهت گسترش دانشگاه پهلوی شیرازبه آقای‌نهاوندی صادر کردندوفرمودند هروقت لازم شد بطهران بیائید و با ما تماس بگیرید. هواپیمای‌حامل شاهنشاه در ساعت یازده فرودگاه شیراز را بسوی تهران ترك گفت.

* برنامه عصر دیروز

شاهنشاه آریامهر ساعت‌پنج‌ونیم بعدازظهر دیروز از آموزشگاه جمعیت خیریه فرح پهلوی بازدید فرمودند و ضمن گفتگوباکودکان برای رفاه و تامین آسایش بیشتر آنان اوامری صادر کردند .

رئیس آموزشگاه خیریه درپرسش پاسخ شاهنشاه معروض داشت که کودکان تا کلاس نهم دبیرستان در این محل نگهداری میشوند و بعد به آموزشگاه بهیاری خواهند رفت و عده‌ای از آنان که مایل باشند تحصیلات خود را ادامه میدهند .

خطرناك است

در این جا دوتن از بانوان‌عضو جمعیت که به عضویت انجمن شهر درآمده‌اند به پیشگاه همایونی معرفی شدند. **شاهنشاه هنگام‌بازدید از قسمت‌های مختلف آموزشگاه با مشاهده زمین والیبال فرمودند چرا این زمین بابلوك‌های‌سیمان‌مفروش شده ؟ این وضع برای بچه‌ها خطرناك است ، فورا بلوك های سیمانی را تعویض کنید .**

شاهنشاه سپس از خوابگاه و سالن غذاخوری دیدن فرمودند و از مدیرداخلی آموزشگاه‌سئوال کردند شما هم در اینجا زندگی میکنید؟ بعرض رسید خیر . شاهنشاه فرمودند باید در همین جاشما منزل داده شود تا همیشه از نزدیك مراقب کودکان باشید .

آقای نهاوندی رئیس دانشگاه پهلوی بعرض رسانید در نظرامست برای کادر آموزشی درمحل‌جمعیت جاتهیه شود .

* عکس یادگار

کودکان آموزشگاه در محوطه آموزشگاه سرودمهرشاه‌راخواندند و شاهنشاه مانند پدری مهربان با کودکان به گفتگو پرداختند و آنانرا مورد لطف و مرحمت خاص قرار دادند و باستدعای کودکان با آنان عکسی بیادگار گرفتند .

یکی از کودکان بالحن کودکانه‌ای اظهار داشت : مایلیم والاحضرت ولیعهد را به‌بینیم شاهنشاه‌فرمودند مگر تابحال ولیعهد را ندیده‌ای ؟ پاسخداده شد فقط یك مرتبه . شاهنشاه فرمودند در موقع مقتضی بازهم ولیعهد را خواهید دید.

یکی از کودکان از شاهنشاه پرسید والاحضرت فرحناز مدرسه میروند ؟ شاهنشاه پاسخ دادند امسال بمدرسه رفته است .

گفتگوی شاهنشاه با کودکان آموزشگاه مدتی بطول انجامید و شاهنشاه در نهایت لطف و صمیمیت به پرسش های کودکان پاسخ میگفتند و این گفتگوهای صمیمی تاثیر عجیبی درکودکان گذاشته بطوریکه آنان مایل نبودند پدر تاجدارشان راترك کنند .

این دیدار درساعت شش‌بعدازظهر پایان یافت .

مراسم افتتاح المپیك در تلویزیون ملی

امشب تلویزیون ملی ایران فیلم مراسم افتتاح بازی های المپیك مکزیکو را که قبل از ظهر امروز بتهران رسیده است پخش خواهد کرد .

جلوگیری از افزایش

بقیه از صفحه اول

وجود ۳۷ مدرسه در محله‌عودلاجان است که جمعا ۱۷ هزار شاگرد دارند .

سازمان نوسازی با صنوف مسافرخانه داران ، وزارت آموزش و پرورش ، دارو فروش ، ابزار فروشان تماس گرفته و آنها را تشویق میکند تادر این منطقه‌برای اجرای طرح نوسازی آماده شوند.

سازمان نوسازی اعلام کرد که برای جلوگیری از افزایش کرایه خانه در محلات مجاور عودلاجان اقداماتی در جریان است و تائید کردند که دراین‌زمینه به‌مستاجران کمك هائی داده خواهد شد .

آقای دکترشریفی رئیس‌نوسازی امروز گفت : اشکال کار نوسازی در عودلاجان مسئله مالی و مکانی نیست ومردم‌این منطقه‌از نظرروحی از تخریب خانه هائی که عمری در آنجا زندگی کرده ناراحت‌شده‌اند. رئیس نوسازی گفت : درعودلاجان خانه های کهنه و قدیمی خوبی‌در برابر ساختمان های مخروبه وبدون بهداشت وجوددارد و سازمان‌درنظر دارد روی خرابه های این منطقه شهر جدیدی بسازد .

تصادف در گردنه قوچك

امروز هنگامیکه اتومبیل شماره ۷۳۳۹ تهران ۱۷ برانندگی‌اسماعیل قامت رسا وسرنشینی سه نفر زن نمود در این حادثه چندتن ازسرنشینان هر دو اتومبیل زخمی‌شدند و توسط ماموربن‌پاسگاه‌ژاندارمری ازگل به بیمارستان انتقال‌یافتند.

نفر باسامی خسرو صداقت ،بهرام هرمزی‌وپرویز نیکمنش بشدت‌تصادف پرویز آذرگشسب و سرنشینی سه

نصیری قهرمان ایرانی

ازساعت شش و نیم بعد از ظهر امروز به وقت تهران برابر با ۹ صبح مکزیکو مسابقات اولین روز المپیك آغاز میگردد . اولین رشته بازیهای مقدماتی بسکتبال را آمریکا -اسپانیا آغاز خواهند کرد ، و سایر مسابقات به‌ترتیب ازساعت نه و سی دقیقه‌تا ده شروع خواهد شد ، که عموما دور مقدماتی است تنها در این روز دو رشته دو ده هزارمتر و دسته خروس وزن در وزنه برداری پایان میپذیرد وبه این ترتیب در نخستین روز برای دومدال طلا بین چهره‌های امید این دورشته جدال خواهد بود ، در دو ده‌هزار متر ۵۲ نفر حضور دارند که در آن میان ران‌کلارك دونده سفید پوست استرالیائی و «لیپچر کینو» چهره برتردوهای استقامت قاره‌سیاه بیشتر ازدیگران برای‌مدال طلاشانس دارند در دسته خروس وزن وزنه - برداری شرکت کنندگان دسته «الف» از ساعت ۱۰ صبح بوقت‌مکزیکو برابر با هفت و ۳۰ دقیقه بعد از ظهرامروز بوقت تهران مسابقات خودرا آغاز میکند ودر دسته «ب» که «گنادی- چتین» قهرمان‌شوروی «محمدنصیری» چهره امید ایران و «ایمره فولدی» مجارستانی رکورددار سابق جهـان در آن قرار گرفته‌اند .از ساعت ٤ بعد ازظهر بوقت مکزیکو برابر بایك‌و نیم صبح فردا بوقت تهران جدال بزرك‌خروس وزن آغاز میگردد وبدون تردید باید مدال طلا - نقره وبرنـز را روی چهره این سه جستجو کرد. تفسیر کلی و بررسی روی تیمهای حاضر در اولین روز مسابقات رادر صفحه ورزشی مطالعه کنید

ارج در نمایشگاه بغداد

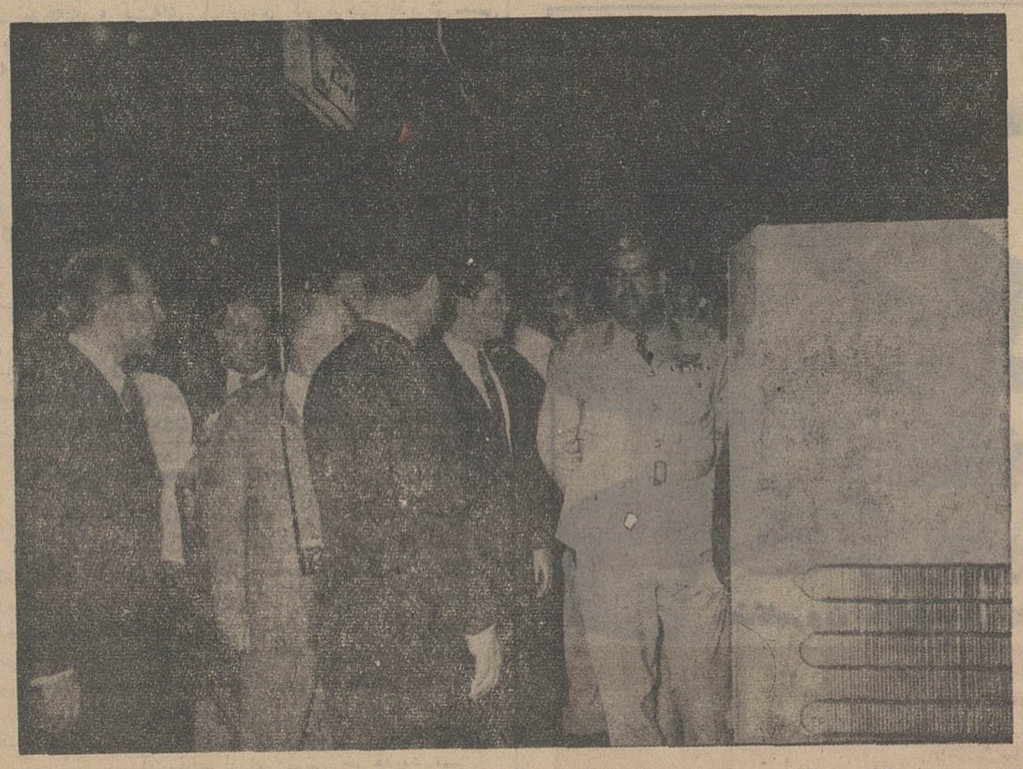

غرفه ارج در نمایشگاه بین‌المللی بغداد مورد توجه فراوان قرار گرفت . درسال گذشته نیزشرکت ارج برآورده‌های‌خود را در نمایشگاه بغداد عرضه کرد و بدنبال آن قراردادهای‌چندی برای صدور کالاهای ارج به‌عراق منعقد شد . باتوجه باینکه امسال نیز محصولات صنعتی خانگی ارج باعلاقه مردم عراق روبرو شد ، انتظار میرود صادرات ارج بکشور همسایه ما ، افزایش یابد .

طلاق، عامل مهم پیدایش «ولگرد»!

● کودك شهرستانی که ازستمکاری نامادری و ناپدری به تنك آمده به «تهران» فرار میکندتادرشلوغیش گم شود ! ....

● برای حل مشکل «ولگرد» همه باید دست بدست هم بدهند ....

جامعه‌تهران روزبروز گسترده‌تر میشود و هرچه زمان جلوتر میرود افکار جهانیان بیش از پیش متوجه تحولاتی میگردد که در مملکت صورت‌میگیرد . کانون این‌تحولات تهران پایتخت است‌اما هرچه‌تهران توسعه می‌یابد - هرجا کوچه‌ای و خیابانی جدید احداث میشود ، ساختمانی را پی میکنند - و درپیچ وخم کوچه های تاریك - پیاده رو های کم رفت و آمد به افرادی که غالبا در سنین ابتدای زندگی هستند بر میخوریم وبلااراده ذهن واندیشه‌ها متوجه تنها صفت مشخصه‌این‌افرادمیگردد:«ولگردان»

● ره آورد تمدن

«ولگردان» مشکلی از مشکلات بیشمار تمدن‌وره‌آورد پدیده‌ای‌است که امروزه آن را «ماشینیزم» نام نهاده‌اند . و مشکلی است که کلیه پایتخت ها و شهر های بزرك و عمده جهان باآن روبروهستند. و برای از میان برداشتن آن تدابیری بسیار بکار بسته‌اند اما سودمند واقع نیفتاده و مشکل حل نگردیده است .

اجتماع به‌آنها میگویدشما طرد هستید - فاسد شده‌اید. «خودرو» بار آمده اید. ول میگردید . سربار و طفیلی هستید و نه تنها باری ازدوش جامعه بر نمیدارید بلکه بر روی دوش اجتماع سنگینی میکنید . بروید مرا با شما کاری‌نیست - هروقت اصلاح شدید - حرفه‌ای و پیشه‌ای داشتید و توانستید موثرواقع شوید به آغوش‌من بازگردید آنموقع شما را پذیرا هستم.

● علت و معلول

اجتماع دیگر نمیخواهد یا فرصت ندارد پای صحبت «ولگرد» بنشیند واز اوبپرسد: «چرا ولگرد شدی» به علت بپردازد معلوم را در نظر گیرد . راهی بیاید .نسخه‌ای تجویز کند و اورا براه‌صواب رهنمون گردد . اجتماع «ماشینیزم» امروز این‌مهم‌را انجام نمیدهد زیرا مجال سر خاراندن ندارد و در اندرون تاری که‌تمدن بدورش کشیده است گرفتار است و دست‌وپا میزند .

***

پلیس تهران هر چند وقت‌یکبار «ولگردان» را جمع‌آوری میکند و آنها را باردوی کار اعزام میدارد امااردوی کار ظرفیت پذیرش‌معینی دارد وجوابگوی نگهداری و سرپرستی همه آنها نیست لذامشاهده میکنیم علیرغم تمام کوشش هائی که مبذول میگردد باز تهران همان تهرانست و مشکل همان مشکل «ولگردان !»

دیشب کلانتری ۹ تنی چند از آنها را جمع کرده بود تاصبح باردوی کار اعزام دارد.

● بد رفتاری

فرصتی که پیش آمده بودمغتنم شمردیم و پای درد دلشان‌نشستیم تقریبا همگی را شکوه از نامادری بود و ناپدری - در میان این عده پسربچه خردسال ده یازده ساله‌ای بود که سر و وضع نسبتا مرتبی داشت با همان نظر اول پیدا بود تازه وارد و در محیط بیگانه و ناآشنا است ولی‌اله امانیان نامش بود میگفت : پدرم مادرم را طلاق گفت و بدبختی من و برادرم‌شروع شد زیرا چند روز پس از متارکه مادرم اعلام داشت میخواهد شوهر کند و حاضر نیست از ما مواظبت نماید . پدرم نیز زن گرفت و مارا دست او سپرد . زن بابای ماازهمان ابتدای ورود بخانه با ما بنای ناسازگاری و بدرفتاری گذارد .هر روز عرصه‌را بر ما تنك‌تر و تنك‌تر کرد . در غیاب پدرم مارا کتك میزد . ناسزا میگفت باین نیزقناعت نمیکرد شب هنگام که پدرم‌خسته و کوفته از گرد راه میرسید ازما نزدپدرمان بدگوئی‌میکرد وآنچنان وی را بر سر خشم می‌آورد که پدرم‌ما رازیر مشت و لگدمیگرفت.

خیلی سعی کردیم این وضع را تحمل کنیم اما آخرش کاسه صبرمان لبریز شد . پریروز با برادرم قرارگذاردیم به تهران فرار کنیم از قضا اتوبوسی که به تهران‌می‌آمد بحال ما رقت آورد و ما را باینجا آورد. د رمیدان‌مجسمه از ماشین پیاده شدیم و در شلوغی جمعیت برادرم را گم کردم‌و چون جائی را بلدنبودم د رخیابانها سرگردان شدم.

در این موقع بچه ای همسن و سال خودم که لباس های مندرس به‌تن داشت بمن نزدیك شدوچون فهمیدجائی‌ندارم مرا بداخل کوچه‌ای برد و مقوائی پهن کردو پیشنهاد نمود تا صبح آنجا بخوابیم اما هنوز خواب بچشمانم راه نیافته بود که توسط پلیس به کلانتری‌جلب شدم .

ولی‌اله میگفت دیگر حاضرنیستم به‌بابلسر برگردم‌و میخواهم‌باردوی کار بروم .

«مصطفی» کودك ۸ ساله یکی دیگر از قربانیان جدائی پدران و مادران بود که در جرگه ولگردان درامده است .

دوستانش او را «جیغی» صدامی زدند .میگفت وقتی پدرم مرد مادرم، شوهر کرد ومرا ازخانه‌بیرون راند. چون جائی نداشتم در خیابان ها سرگردان شدم .

توسط یکی از ولگردان راه «کور شدن» و «گدائی»را یادگرفتم اما هرچه پیدا میکنم شب آنها را در قمار از دست میدهم . دوستانش درباره او میگفتند یك «نابغه»است نابغه در ریختن تاس قمار ! ...

● عامل تیره روزی

کودکان یا ولگردانی که پای صحبتشان نشستیم و بدرد دلشان گوش فرا دادیم‌جملگی ازبی‌مهری پدران و مادران - ناپدری ونامادری شکایت داشتند و انرا عامل تیره روزی خود میدانستند .

عزیزالله ۱۲ساله شکایت‌داشت:

پدرم مردسرنوشت ماتغییر یافت . مادرم‌هر روزو هرشب من و خواهرم را بباد کتك میگرفت دو سال پیش مرا بمدت ۳ روز بدرخت حیاط بست نه اجازه میداد آبی بخورم و نه غذائی . خواهرم که دید دارم از دست میروم دلش بحالم سوخت دست‌های مرا باز کرد و من از خانه فرار کردم‌و به‌جمع ولگردان پیوستم .

علی‌اکبر مرادی ۱۰ سال بیشتر نداشت اما بیخوابی‌وشب زنده‌داری آنچنان چهره او را درهم کوفته بود که بنظر نمیرسید هنوز کودك است و ۱۰ سال بیش ندارد میگفت ٤ ماه پیش ازدست پدرم از خانه در رفتم آنشب من به تنهائی به سینما رفته بودم پدرم درصدد کتك زدن من برآمد . ووقتی همه‌بخواب رفتند ازخانه فرار کردم و تاکنون به آنجا برنگشته‌ام .

● خاطره مبهم

درمیان کودکان ولگرد نوجوانانی بین سنین ۱۸ و ۲۰ سال نیز دیده میشدند و از پدر و مادر وخانه وکاشانه خود خاطره مبهمی در ذهن داشتند .

آنچنان به‌زندگی نکبت‌بار خود خو گرفته بودند که می گفتند چندین بار از اردوی کار فرار کرده‌اند و دیگر حاضر نیستند به آنجا برگردند .

مامورین میگفتند اینها تا ساعت ۱۰-۱۱صبح میخوابند و وقتی از خواب بیدار شدند به جیب‌بری - گدائی و دزدی میپردازند .

با طرقی که ویژه خودشان‌است شل میشوند ، کور میشوند . و برسرراه مردم میایستند و تقاضای کمك میکنند .

گروهی نیزبه‌جیب‌بری - کف‌زنی می پردازند و شب‌ها هرچه را که پیدا کرده‌اند قمار میکنند و تازه وقتی بخواب میروند جیب همدیگر را هم میزنند . محل و مکان معینی ندارند در بیغوله ها ،خرابه ها ، کوچه های متروك و تاریك ، راهرو خیابان های کم‌رفت‌وآمد میخوابند و عده‌ای از آنها برای اینکه به چنك مامورین نیفتنداز مقواپوششی میسازند و در داخل آن پنهان می شوند . و چون رنك حمام بخود نمی بینند ظاهری بس‌زننده ومشمئز کننده پیدا میکنند .

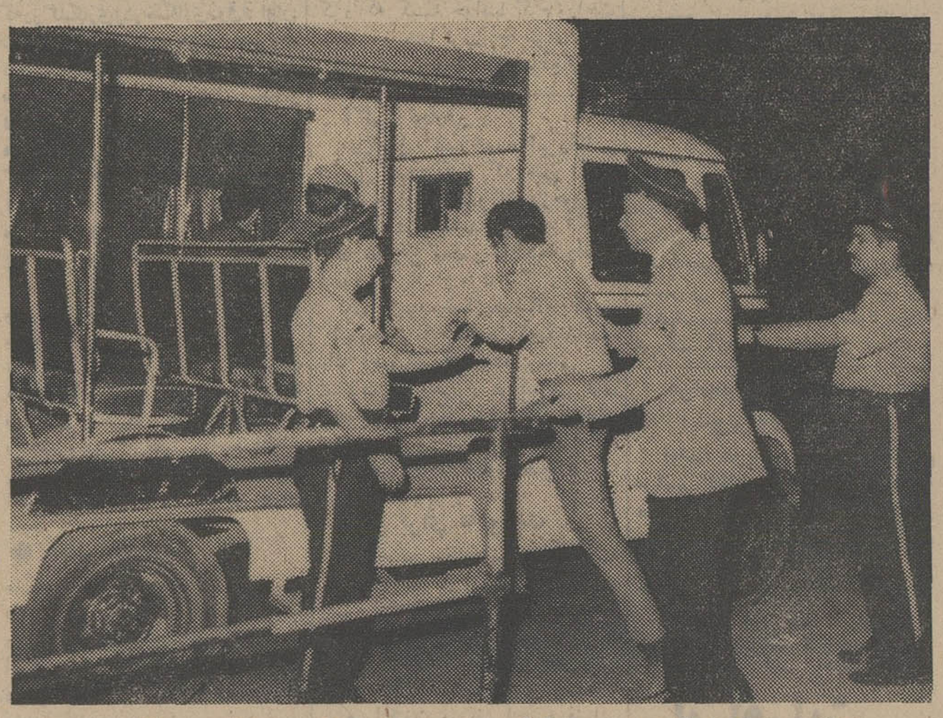

«ولگردی» را از خرابه‌ای بیرون آورده و به ماشین‌پلیس منتقل میسازند

داستان ، هما نداستان قدیمی است..کلانتری -اردوی کار و بعدفرار!....

بتهران شلوغ پناه آورده است !...

نظر معاون دادستان تهران

آقای زند معاون دادستان تهران درباره«ولگردان»اظهار داشت :

«کودکانیرا که سنشان از ۱۳بپائین باشد بمدد کاران اجتماعی دادسرای تحویل می دهیم واگرآنها والدینی‌داشته باشند مدد کاران والدینشان را احضار میکنند و از آنها تعهد می‌گیرند که از کودکانشان مواظبت وسرپرستی کنند . اما مشکل اینست که پدر و مادر بعضی از ولگردان یا فراری هستند یادر شهر دیگری زندگی‌می‌کنند. در کشور های خارج اینگونه اطفال‌را بخانواده‌هائی که مایل باشند از آنها نگهداری کنندتحویل میدهند وبدینسان قسمت اعظم مشکل رااز میان برمیدارند .

آقای زند تاکید کرد که پرورشگاه های ما بیش از گنجایش خود کودکان بی‌سرپرست رااداره‌و سرپرستی می‌کنند ومشکل عمده داشتن سازمانهای تربیتی نوین‌است که باید بی‌درنك در صدد تاسیس آنها برآئیم.

پیشنهاد

مسئله «ولگرد» ازجمله مسائلی است که بایدبرای ازمیان برداشتن آن توجه فوری مبذول گردد .

صرفنظر از نیروی انسانی شایان توجهی که بهدر میرود، وجود ولگردان‌در خیابانهای تهران بویژه‌در خیابان های مرکزی که محل رفت‌وآمد میهمانان خارجی است به حیثیت‌ملی ما لطمه میزند .

برای‌ازمیان برداشتن این مشکل دولت و ملت باید دست بدست هم بدهند و مشکل رابرای ابد از میان بردارند .

سازمانی تشکیل یابد و دلسوزانه بکار ولگردان بپردازد . مددکاران اجتماعی مسئله‌را وجهه همت خودقرار دهند- باپدران و مادران آنها گفتگو کنند به مشکلاتشان رسیدگی‌نمایند تاازپیدایش ولگرد جلوگیری شوند وسعی کنند آنهارا دوباره به آغوش خانواده‌هایشان برگردانند.

پدران‌و ومادرانیکه در آستانه طلاق وجدائی قرار میگیرند این خطر را حس‌کنند که وقتی طلاق میگیرندو هرکدام براه خود میروندفرزندان آنها درمعرض‌خطربی‌پناهی وولگردی قرار میگیرند و بخاطر فرزند یافرزندانشان هم که‌شده نگذارند کانون خانواده ازهم بپاشد . سازمان های خیریه موجود درمملکت قسمتی از فعالیت ها وامکانات خودرا به حل مشکل«ولگرد» اختصاص دهند و چه مانعی دارد خانواده های مرفه آنهارا بفرزندی‌بپذیرند و پیش از آنکه کارازکار بگذرد آنانرا از ورطه سقوط رهائی بخشند ...

«مشکل ولگرد» مشکل تمام آحاد وطبقات اجتماع است. دولت وملت فرق نمیکند . تجربه سالیان نشان‌داده که طرق‌موجود آنطور که باید موثر نیفتاده وباید راه چاره‌های نوین- تاکتیکی جدید -بکار بسته شودتا«غده های‌زشت پیکر تهران» از میان برداشته شوند .

از همین هفته

مارچلو ماسترویانی

محبوبترین اکتورجهان بهمراه دوتن‌ازسکستی ترین‌ستارگان عالم‌سینماشمارا برای تماشای یك فیلم کمدی جدید دعوت می کنند .

راجندراکومار در فیلم
من گناهکارم

شاهکاری فروزان چون آتش فشان
اثری جاویدان چون ستارگان آسمان

صبح چهارشنبه ۲٤ مهرماه درسینماهای
پلازا- سهیلا- سعدی
رویال- کیهان- ری
مراد- المپیا- پرسپولیس
ستاره- ماندانا- دریا

بهروز وثوقی فروزان ظهوری
در تازه‌ترین اثر سیامك یاسمی
تنگه اژدها
سینماسکوپ - رنگی
با شرکت : بهادران - شیده - رجبی - شاهین و ..... توران مهرزاد

نظر به استثنائی بودن فیلم سینماسعدی بطور فوق‌العاده روز چهارشنبه ۲٤وجمعه ۲٦ مهرماه یك سانس اضافی ساعت ۸٫۳۰ صبح و روز پنجشنبه ۲۵ مهرماه‌یك‌سانس اضافی ساعت ۱۰٫۳۰ شب نمایش خواهد داد - علاقمندان دیدن این فیلم درسینما سعدی - میتوانند بمنظور رزرو بلیط برای کلیه ایام هفته باستثناء روزهای تعطیل‌از صبح دوشنبه بدفتر سینما سعدی مراجعه نمایند .

مارچلوماسترویانی
ویرنالیزی
پاملا تیفین
در فیلم
پاناویژن رنگی
مرد زن و پول
محصول مترو گلدوین مایر

هفته ششم
آدری هپبورن
در فیلم
تنها در تاریکی
رنگی
WAIT UNTIL DARK
با موفقیت درسینما
گلدن سیتی

از صبح چهارشنبه درسینما های
رکس اروپا میامی پاسیفیک
سانترال
آسیا همای
تیسفون سیلوانا ناتالی

فردین
جف کامرون . فابیو تستی . همایون
مردانه بکش
رنگی وایداسکرین
آ-٤٤٠٤٢

تالاررودکی
برنامه اپرا
کاوالریاروستیکانا
یکشنبه ۲۱ مهرماه ۱۳٤۷
بهای بلیط : ۳۰۰- ۲۰۰- ۱۰۰- ۵۰- ۳۰
دانشجویان و هنرجویان نیمه بها
سه شنبه ۲۳ مهرماه ۱۳٤۷ موسیقی مجلسی
پنجشنبه ۲۵ مهرماه ۱۳٤۷ رسیتال آواز اولین باغچه‌بان
قیمت بلیط ۱۰۰ ریال
شروع برنامه‌ها ۸٫۳۰ بعدازظهر
محل‌فروش: گیشه تالار رودکی - م الف ۷۱۱۵
آ-٤۳٤۵۸ ۱-٤

آگهی انتشار تمبر

وزارت پست‌وتلگراف‌وتلفن باطلاع میرساند به مناسبت سالروز جشن فرخنده تاجگذاری یك سری تمبر یادگاری درسه‌قطعه بارزشهای ٦و۸و۱۰ ریال که درچاپخانه‌دولتی‌ایران بچاپ رسیده ودرروز چهارم آبان ماه ۱۳٤۷ منتشر خواهد شدواز همان روز در مناطق پستی وباجه های مرکزی پست بطور خرده فروشی به متقاضیان فروخته خواهدشد کسانی که بصورت‌ورق احتیاج دارند بایستی تاپیش از انتشاردرخواست کتبی‌وبهای تمبر را بمدیریت کل مناطق پستی تهران تسلیم دارند مدت اعتباراین تمبر تا پایان روز چهارم‌اردیبهشت ماه ۱۳٤۸ بوده وپس از آن فاقد ارزش پستی خواهدبود تمبر مذکور درهمان‌روز یامهرروز درتهران ومراکزاستان ها ممهور شده‌و مهرآن تاپایان روز انتشار معدوم خواهدشد.

م‌الف۷۱۵۸ آ-۲٤۰۹۰ ۱-۲

مجالس ترحیم

باکمال تاسف درگذشت مرحومه مغفوره **بانو عذرامهاجرامیری** (مولانا) رادر روز ۲۰ر۷ر۴۷ باطلاع اقوام و دوستان میرساند . مجالس ختم مردانه وزنانه و مراسم خیرات و مبرات بنابوصیت آن مرحومه در شهسوار مقبره حضرت سیدکیاابوالحسن‌علیه‌السلام بمدت سه‌روز برگزار میگردد .

آ_۲۲۷۱۱ **خانواده مولاناوبستگان**

بعموم بازماندگان آنمرحومه مصیبت وارده‌راتسلیت میدهیم

وزارت امور خارجه بانهایت تاسف درگذشت شادروان سرکار بازنشسته **محسن اعتصام** دائی جناب آقای عزت‌اله عاملی سفیر شاهنشاه آریامهر دربغداد رابه‌اطلاع میرساند . مجلس ختم‌آن‌مرحوم‌روزدوشنبه ۲۲مهرماه از ساعت ۹تا۱۱ در مسجد مجد برگزار میگردد .

وزارت امورخارجه

آ_۴۴۱۶۲

خانواده‌های : شکیب ، صحیحی، موافق ، الوندی، بیضائی

باکمال تاسف درگذشت ناگهانی **آقای‌حبیب‌اله شکیب** راباطلاع کلیه دوستان و بستگان میرسانند. مجلس تذکری روز سه‌شنبه ۲۳ر۷ر۴۷ از ساعت ۴ بعدازظهر در منزل آن مرحوم واقع در جاده پهلوی روبروی خیابان تخت‌طاوس خیابان بیمه ایران‌شماره ۴۱ برگزار میگردد .

پروانه صحیحی ، فرامرز شکیب ، هوشنگ‌صحیحی کریستاشکیب ، روح‌انگیز الوندی

آ_۲۲۷۱۵ ـ۱ـ۲

بعموم بازماندگان آنمرحوم مصیبت وارده‌راتسلیت میدهیم

درگذشت مرحوم **سیدمحمود نقابت** کارمنددخانیات نهاوند راباطلاع میرساند . مجلس ختم آنمرحوم از ساعت ۹الی۱۱ صبح روز دوشنبه ۲۲ر۷ر۴۷ درحسینیه آقاسیدهاشم واقع در خیابان شاه‌آباد (کوچه‌آقاسید هاشم)برگزار خواهد بود .

انحصار دخانیات ایران

آ_۴۴۲۰۰

خانواده‌های : نقابت ، شهبازی ، ناصرالاسلام ، معزی ، قدیری ، اشتهاردی‌زاده ، کریم‌نوری ،اردوانی مهرنیا ، مزینی ، پویان ، نحوی ، بهارمست ، هاشمی شیرازی ، سلسله‌سادات ، شیرازی

بانهایت تاسف درگذشت فقیدسعیدسیدمحمود **نقابت** فرزند سیدجواد نقیب‌السادات کارمند موسسه دخانیات‌را باطلاع دوستان و آشنایان میرساند.مجلس ختم مردانه روز دوشنبه ۲۲مهر از ساعت ۹الی ۱۱ صبح در حسینیه آقاسیدهاشم واقع در خیابان‌شاه‌آباد کوچه سیدهاشم و ختم زنانه همانروز از ۳الی ۵بعداز ظهر در محل مزبور برگزار خواهد بود .

آ_۲۲۷۰۱

بعموم بازماندگان آنمرحوم مصیبت وارده راتسلیت میدهیم

بانهایت تاسف فوت مرحوم **رحمت‌اله آستارائی (نعمت‌اللهی)** وکیل پایه یك دادگستری تبریز را باطلاع آقایان قضات و همکاران و بستگان ودوستان آن مرحوم میرساند . مجلس ترحیم فقید سعید از ساعت ۳الی ۵ بعدازظهر روز دوشنبه ۲۲ر۷ر۱۳۴۷در مسجد اردبیلیها واقع در چهارراه گلوبندك منعقد است .

خواهشمند است باشرکت دراین مجلس روح آن مرحوم را شاد فرمایند .

رئیس کانون وکلاء دادگستری

آ_۲۲۵۸۷

آستارائیهای مقیم تهران

بانهایت تاسف و تاثر درگذشت ناگهانی شادروان **رحمت‌اله آستارائی(نعمت‌اللهی)** وکیل دادگستری‌را که از شخصیت‌های معروف و نیکوکار و خدمتگزار مردم بودند باطلاع میرساند . مجلس ترحیم آنمرحوم روز دوشنبه ۲۲ر۷ر۴۷ از ساعت ۳ تاه بعدازظهر در مسجد اردبیلیها واقع در چهارراه گلوبندك برگزار خواهد شد از عموم همشهریان محترم و دوستان و آشنایان انتظار دارد باشرکت در مجلس ترحیم روح آن رادمرد بزرگوار راشاد فرمایند .

آ_۲۲۵۸۷

بانهایت تاثر و تالم درگذشت ناگهانی شادروان **رحمت‌اله آستارائی (نعمت‌اللهی)** وکیل پایه یك دادگستری رادر تبریز باطلاع اقوام و دوستان و آشنایان آن مرحوم میرساند . مجلس ترحیم مردانه روز دوشنبه ۲۲ر۷ر۴۷ از ساعت ۳تاه بعدازظهر در مسجد اردبیلیها واقع در چهارراه گلوبندکو مجلس ترحیم زنانه فردای همانروز از ساعت ۳تا۶ بعدازظهر در منزل نعمت‌اللهی واقع در خیابان فرصت غربی‌ـ چهارراه سلسبیل کاشی ۶۱ برگزار خواهدشد .

خانواده‌های : ابادرموحد ، حاج‌یوسف‌صدقیانی، پروین ، شیروانیان ، برادران ابراهیمی ، فیروزی ، میرهادی‌زاده ، سرهنك بزرگمهر ، نعمت ، پرویزی، نعمت‌اللهی

آ_۲۲۵۸۷

مصیبت وارده را بعموم بازماندگان آنمرحوم‌تسلیت میدهیم .

خانواده‌های : بهشتی ، منصوری دارا ، نزیهه، عفیفی ، حاتم ، حافظی ، آراسته ، مقدم ، پیشوا ، ریاحی ، همایون ، سالور ، کامکار ، پورآرین،پناهی، حسینی ، عاکف وخانواده‌های وابسته

بانهایت تاسف وتاثر درگذشت نابهنگام شادروان **جمال بهشتی** را باطلاع اقوام و دوستان و آشنایان میرسانند . مجلس ترحیم مردانه روز دوشنبه ۲۲ مهرماه ۱۳۴۷ از ساعت ۸ونیم تا۱۰ونیم قبل ازظهر و مجلس ختم زنانه نیز از ساعت ۱۰ونیم‌تا۱۲همانروز در خانقاه صفی‌علیشاه ـ خیابان صفی‌علیشاه‌برپاخواهد بود .

کمال بهشتی ، عشرت بهشتی ، سیروس بهشتی، تزیهه‌بهشتی ، ایران بهشتی ، روح‌انگیز بهشتی ، شهین‌بهشتی ، سرتیپ‌منصوری دارا،رضاطباطبائی‌دیبا

آ_۲۲۳۷۵ ـ۲ـ۲

سپاسگزاری

از سروران گرام و دوستان محترم بخصوص نمایندگان ارجمندی که حضورایاتلگرافاازدرگذشت فقیدسعید سرکار سرهنك مهندس عباس صادقیان مراتب تسلیت و همدردی خویش را بااین شرکت ابراز داشته‌اند نهایت تشکر را داشته توفیق‌وسلامت خود و خانواده ومحترمشان را از خداوند متعال‌خواهانیم

آ_۲۲۶۲۹ **شرکت‌آونك**

تشکر و اعتذار

از حضرات حجج اسلام و ذوات معظم و کلیه دوستان و آشنایان محترم که در مجلس سوگواری مرحومه مغفوره مادرم شرکت و ابراز همدردی فرموده‌اند بدینوسیله تشکرات قلبی خودرا معروض داشته چنانچه بواسطه تالمات روحی در شرفیابی و عرض تشکر حضوری تاخیری حاصل شود معذرت خواسته واز خداوند متعال عزت‌وسلامتی عموم‌حضرات رامسئلت مینمایم .

تبریز ـ دکتر عبدالعلی ناصح‌زاده

آ_۴۴۱۸۶

بدینوسیله از سروران گرام ، تیمساران معظم، همقطاران و دوستان محترم که در مراسم تشییع و مجالس تذکر و یادبود شادروان سرهنك مهندس **عباس صادقیان** حضور یافته و یا تلگرافا و کتبا یابا درج در جرائد باعث تسلی خاطر بازماندگان آنمرحوم شده‌اند صمیمانه تشکر و سپاسگزاری نموده چنانچه بعلت افسردگی خاطر وتالمات روحی در عرض‌سپاس حضوری قصوری پیش آید طلب عفو نموده ازدرگاه ایزد متعال سلامت و سعادت همگی را مسئلت داریم.

آ_۲۲۶۳۱ **خانواده صادقیان**

از جناب آقای معینیان جزاین انتظار نمیرفت که‌برای تسلی روح یك نویسنده وشاعر میهن‌پرست وشاهدوست **استاد حسین مسرور** با حضور خود چه‌در بیمارستان وچه در مجلس ختم روح فقید سعید راشاد وآرامبخش خاطر بازماندگان گردند .

مرتضی بهروان

از سروران ودوستان گرامی که‌باشرکت‌درمراسم تشییع و تدفین و مجلس ختم برادر عزیزمان ویا با ابراز تسلیت و همدردی بوسیله روزنامه و تلگراف موجبات تسلی خاطر خانواده‌آن‌فقید سعیدوارادتمندان را فراهم نموده‌اند نهایت سپاسگزاریم و بعلت تاثر روحی از عرض تشکر حضوری پوزش طلبیده ازدرگاه ایزد متعال طول عمر وسلامت همگی سروران معظم‌را مسئلت مینمائیم .

خانواده بزرگ‌کوچك‌پور ـ فریدون کوچك‌پور ، دکتر فرخ کوچك‌پور

آ_۲۲۷۲۱

بدینوسیله از عنایا ت‌و بزرگواری خویشاوندان ودوستان عزیز و خاصه تیمساران و افسران . اولیای محترم کانون افسران بازنشسته و باشگاه ایران‌که در مراسم تشییع و مجلس تذکر حضورا و تلگرافا اظهار همدردی فرمودند نهایت تشکر دارم ضمنا اگر در شرفیابی بواسطه کسالت مزاج تاخیر گردیدپوزش می‌طلبم .

آ_۲۲۶۵۱ **قدسی‌مقبلی**

تسلیت

همکار ارجمند جناب آقای دکتر قاهری

درگذشت پدر ارجمندتان را تسلیت عرض نموده بقای عمر خانواده رااز خداوند خواهانم .

سرهنك دکترحسام‌الدین‌خرمی

آ_۴۴۱۷۴

سرکار سرگرد منوچهر زندی

مصیبت وارده را از صمیم قلب تسلیت گفته‌در غم شما شریکیم

خرم‌آباد لرستان ـ منزوی ـ سیروس‌پور ـ مهندس شفیعی

آ_۴۴۱۵۴

مصیبت وارده را بخانواده محترم یزدی‌و بهمنش بخصوص همکار ارجمندمان بانو سکینه یزدی‌تسلیت عرض نموده و خودرا در غم شما شریك میدانیم .

ازطرف کارکنان دبیرستان الوند ـ شوکت ندیمی

آ_۲۲۶۳۳

جناب آقای شیخستانی ریاست محترم اداره‌آمار وزارت آموزش و پرورش

مصیبت وارده را تسلیت عرض نموده سلامت جنابعالی و خاندان ارجمند راخواستاریم .

فلسفی ، مینائی ، وکیلی ، دکتر طوسی، هاشمی، شاه‌حسینی ، راستی‌نژاد ، کرباسی، زارع‌زاده،مهرائی گیوه‌چی ، فرزین ، عظیمی

آ_۲۲۶۳۹

دوست ارجمند جناب آقای دکتر قاهری

باابراز همدردی مصیبت وارده را به جنابعالی‌و کلیه فامیل تسلیت عرض مینمائیم .

چالوس ـ اسمعیل کیاوبانو

آ_۴۱۸۴

همکار محترم جناب آقای محمدصادق‌شیخستانی

کارکنان اداره طرحهای اداره کل مطالعات و برنامه‌ها مصیبت وارده را تسلیت میگویند وسلامت وبقای خاندان محترمتان را خواستارند .

آ_۲۲۶۳۷

دوست عزیزم آقای مهندس درویش

مصیبت وارده رابشما تسلیت میگویم .

آ_۴۴۲۱۲ **سرهنك پیروزفر**

جناب آقای مهندس باصری معاونت دفتر طرح‌وبودجه سازمان برنامه

کارشناسان گروه برنامه‌ریزی ارتباطات‌مصیبت جانگداز فوت فرزند دلبندتان را صمیمانه‌تسلیت‌عرض نموده همگی خودرا در این مصیبت‌مولمه‌سهیم میدانیم.

پورعباس ، فرهنك‌نیا ، امجدی ، شهیدی ، فامورزاده ، شفقت،شعبانی ، شهنواز،اکبر،سرپولکی

آ_۲۲۶۰۳

خاندان محترم هنرخواه

فوت مرحوم عیسی هنرخواه که‌از مردان نیکوکار اجتماع مابوده‌اند موجب کمال تاسف وتاثر کسانیست که باآن مرحوم از نزدیك آشنائی داشته‌اند بهمین مناسبت ضمن عرض تسلیت بکلیه خانواده‌های‌محترم شادی‌روح آن مرحوم رااز درگاه خداوند مسئلت می‌داریم .

پوران ایزدیار ـ داریوش ایزدیار

آ_۴۴۱۳۰

جناب آقای دکتر هنرجو

باکمال تاثر مصیبت وارده را به‌جنابعالی‌وفامیل محترم تسلیت میگوئیم .

دکتر هاشمیان ، دکتر اسکوئی ، دکترسرکسیسیان، دکتر مجد ، دکتر تشید ، دکتر محتشم‌نوری ، دکتر ولی‌زاده ، دکتر نقوی،دکتر رسولی ، دکترآصف‌زاده دکتر سیدی ، دکتر تبریزی ، دکتر غفاریان ، دکتر مجیدی ، دکتر معیری ، دکتر مشفقی ، دکتر رهجو، دکتر اباسهل ، خانم دکتر رحیم‌زاده ، دکتر بهی‌مهر دکتر جالسی

آ_۲۲۷۰۳

جناب آقای قهری معاونت محترم کارگزینی وزارت کشور

مصیبت وارده را بحضور عالی و سایربستگان صمیمانه تسلیت عرض مینمائیم .

مصطفی اسلامی معاون شهرداری شهرری ـ عباس صبوحی ـ ابراهیم اخوان ـداریوش ایزدیار

آ_۴۴۱۲۶

جناب آقای دکتر فخر شفا مدیریت محترم‌کل امور مالی وزارت کشور

در نهایت عرض ادب مصیبت وارده جانسوزرا بحضور آنجناب و سایر بستگان تسلیت عرض‌نموده واز خداوند بزرك برای خاندان محترم صبر جمیل خواستاریم .

مصطفی اسلامی معاون شهرداری شهرری ـ عباس صبوحی مشاور شهرداری ـ ابراهیم‌اخوان‌رئیس درآمد ـ داریوش ایزدیار رئیس امور مالی

آ_۴۴۱۲۸

تیمسار معظم سرلشگر دکترکنی

پزشکان و کارکنان بیمارستان ۵۰۴ ارتش‌خود رادر مصیبت خانواده گرامی سهیم دانسته و ازصمیم قلب آرزوی صبر و شکیبائی دراین اندوه رااز‌خداوند خواهانند .

سرهنك دکتر حسام‌الدین خرمی

آ_۴۴۱۷۶

کنفرانس گروه‌جان‌تامپسون‌در تهران

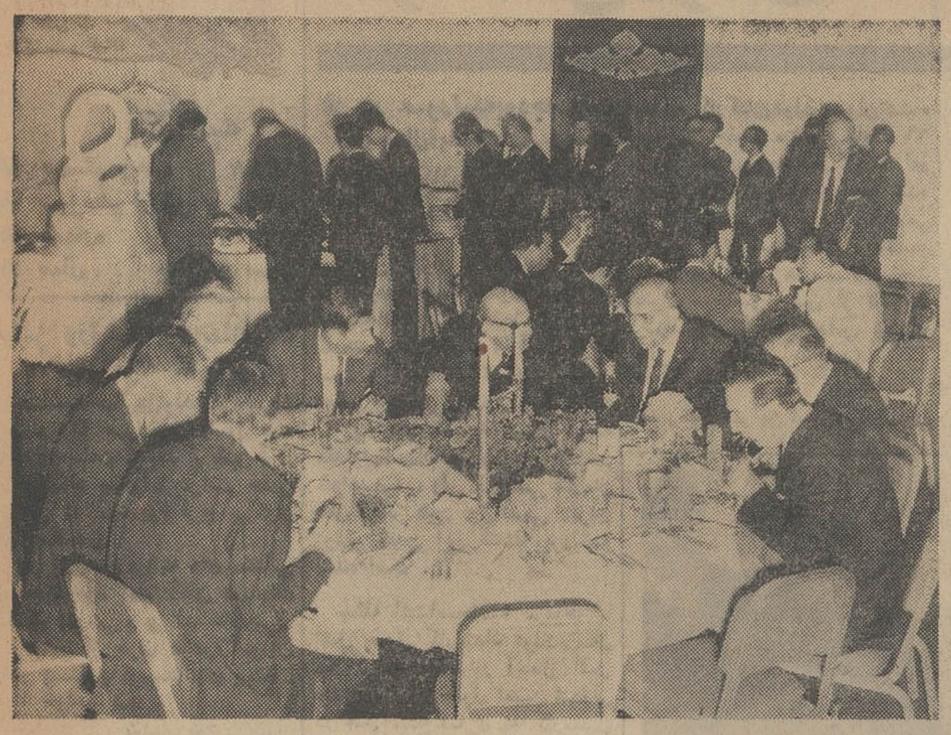

در عکس بالا سفیر کبیر انگلستان ،معاون وزارت آب وبرق ، رئیس گروه‌جان‌تامپسون و آقای بهرامی مدیر عامل شرکت کروان هنگام پذیرائی دیده میشوند .

گروهی از مدیران گروه جان‌ـ تامپسون که اخیرا برای مذاکرات تجاری بتهران آمده‌اند طی یك کنفرانس که‌درهتل هیلتون‌تشکیل گردید مرغوبیت کارخانجات تولید نیروی جان‌تامپسون راارائه نمودند. کارخانجات جان تامپسون ۱۲۵ سال قبل تاسیس گردیده و در انگلستان بعنوان‌باتجربه‌ترین گروه تولیدی در رشته ماشین های تولید نیرو شناخته شده است . معروف‌ـ ترین اقدام گروه‌تولیدی گروه‌جان‌ـ تامپسون راواحد های نیرو و لوله های تبخیر آب و مبادله کنندگان هسته‌ای تشکیل میدهند .

در حقیقت این گروه‌پیشقدم امور هسته‌ای بوده وسه مرکز عمده تاسیسات نیروی‌اتمی‌را درانگلستان بنانموده است در کنفرانس هتل هیلتون که بریاست سرهمفری ـ براون رئیس گروه جان تامپسون تشکیل‌شده بود اظهار شد که ایران درمیان کشورهای خاورمیانه اولین کشوری است که این گروه برای ایجاد بازار اقدام نموده‌است ودلیل این‌امر را رئیس گروه ثبات سیاسی ،پیشرفت‌هاو ترقیات کشور وامکانات توسعه درراه برنامه‌ریزی صحیح دانست .

دراین کنفرانس عملیات روی‌آب ونگهداری آن در دیگهای بخار فشار زیاد از طرف مدیر فروش و مدیر فنی گروه نمایش داده‌شد همچنین طرزکار تولید بخار ملایم بوسیله ماشین برای حضار تشریح گردید که بسیار مورد توجه قرار گرفت . رئیس گروه از علاقه‌ایکه از طرف‌مهندسین‌ایرانی ومخصوصا وزارت‌آب وبرق به فعالیت های گروه جان تامپسون ابراز شده اظهار خوشنودی نمود و گفت در این مدت کوتاه مرتبا از طرف مقامات مسئول‌ومهندسین‌پیشنهادات و سئوالاتی مطرح شده است که امیدواریم به‌نتیجه برسد .

در پایان ازطرف معاون وزارت آب‌وبرق به‌رئیس‌گروه‌جان‌تامپسون وسایر همراهان خوش‌آمد گفته‌شد و ازمساعدت ها و همکاریهائی‌که در مورد تولید نیرو شده و میشود تشکر نمود .

بعداز کنفرانس از مدعوین‌پذیرائی گرمی بعمل آمد دراین میهمانی علاوه بر گروهی از روزنامه نگاران و مهندسین سفیرکبیر انگلستان‌در ایران نیز حضور داشت .

گروهی‌ازمدعوین درسالن‌کنفرانس‌فیلم‌هائی را که در مورد عملیات تولیدبخارودیك‌های مربوطه نشان داده میشود مشاهده‌میکنند

کشف روغن حیوانی تقلبی

● **چند نفر باتهام ساختن وپخش روغنها بازداشت شدند**

خبرنگار اطلاعات امروز کسب اطلاع کرد بدنبال یك گزارش تلفنی شخص ناشناسی ماموران اداره کل بهداشت تهران موفق شدند در بازارنوروزخان،پشت‌حمام جعفری مقدار قابل توجهی روغن حیوانی تقلبی کشف نمایند و چند نفراز افرادی را که در ساخت و پخش‌این روغن های تقلبی دست داشتند دستگیر کنند . خبرنگار اطلاعات از قول یك مقام مطلع می نویسد : که‌باحتمال زیاد این روغن های تقلبی در خارج از تهران‌تهیه وجهت پخش و فروش به تهران فرستاده می شود،تحقیقات ماموردین وبازرسان اداره کل بهداشت تهران جهت کشف‌مرکزپخش‌این‌روغنهای تقلبی همچنان ادامه دارد .

با متقلبین طبق مقررات قانون جدید موادغذائی و آشامیدنی‌رفتار خواهد شد و مرتکبین به شدت تحت تعقیب قرار می گیرند . این اولین کشف مواد غذائی تقلبی بعد از اجرای قانون‌جدید مبارزه با متقلبین مواد غذائی است .

جاعلین چك محکوم شدند

شعبه ۶ دادگاه جنائی بریاست آقای محمد علی بشر پس از یك هفته رسیدگی به پرونده‌متهمین جعل چك دیروز رای خود را بشرح زیر در باره این عده صادر کرد:

دادگاه سه نفر از متهمین را از اتهامات وارده تبرئه کرد و سه نفر دیگر را بنامهای سیدحسب میر رحیم معروف به «شهلا» به جز ۱۲ فقره جعل‌و۸ فقره کلاهبرداری به شش سال حبس مجرد ، نجات حاج بشیری را بجرم معاونت در ۲ فقره‌جعل و استفاده‌ازسند‌مجعول به سه سال حبس وصمد نوری بجرم۵ فقره معاونت‌در جعل‌واستفاده از سند مجعول به دو سال حبس مجرد محکوم ساخت .

آگهی تبدیل سهام

چون طبق صورت جلسه مجمع عمومی ۲۴ر۱۱ر۱۳۴۶ مقرر شده که کلیه سهام بی‌نام شرکت به سهام بانام تبدیل شود لذا باطلاع صاحبان سهام میرساند . ازتاریخ درج این آگهی ظرف مدت شش ماه بشرکت مراجعه و سهام‌بی‌نام خودرا بسهام بانام تبدیل‌نمایند

شرکت سهامی خورشید

آ_۲۲۶۴۷

آگهی استخدام راننده

شرکت واحد اتوبوسرانی عمومی تهران و حومه بمنظورتکمیل کادر رانندگان می‌نیبوس تعدادی داوطلب برای دوره‌آموزشگاه تعلیم و تربیت راننده باشرایط ذیل میپذیرد .

۱ـ تابعیت دولت شاهنشاهی
۲ـ داشتن سوادکافی
۳ـ دارابودن گواهینامه پایه‌دوم شخصی
۴ـ داشتن صحت‌مزاج طبق گواهی پزشکان تعیین شده از طرف بهداری شهربانی کل کشور
۵ـ داشتن دفترچه خاتمه خدمت ویابرك معافیت ازخدمت‌نظام
۶ـ سن از ۲۳سال تمام تا۳۵سال
۷ـ نداشتن پیشینه‌بد
۸ـ تعهدیکسال خدمت در شرکت واحد

داوطلبان میتوانند برای ثبت‌نام بادردست‌داشتن‌عین گواهینامه پایه دوم شخصی واصل شناسنامه وبرك خاتمه خدمت یا معافیت از خدمت از تاریخ شنبه ۲۷الی دوشنبه ۲۹ مهرماه ۱۳۴۷ بین ساعت ۷ر۳۰ الی ۱۲ بدفتر آموزشگاه تعلیم و تربیت راننده شرکت واحد واقع‌در نارمك‌مراجعه‌نمایند مدت‌تعلیم‌درآموزشگاه یکماه و کارآموزانی که‌پس از طی‌دوره موفق‌باخذ‌گواهینامه‌پایه دوم همگانی گردند مبلغ ۳۰۰۰ریال بابت حقوق دوره‌کارآموزی دریافت و برابر مقررات شرکت استخدام خواهند گردید .

آ_۴۴۲۶۸ **شرکت واحد اتوبوسرانی عمومی تهران و حومه**

آگهی دعوت مجمع عمومی فوق‌العاده

از صاحبان سهام شرکت سهامی شیرپاستوریزه واسترلیزه گیلان دعوت میشود که در جلسه مجمع عمومی فوق‌العاده که درساعت ۵بعدازظهر روز جمعه سوم‌آبانماه ۱۳۴۷درمحل کارخانه شرکت در رشت تشکیل میشود شرکت فرمایند .

دستور جلسه :

۱ـ تغییرات در اساسنامه شرکت
۲ـ یکنواخت‌نمودن کلیه سهام و تبدیل‌همه‌آنهابسهام‌بانام
۳ـ انتخاب هیئت مدیره

آ_۲۲۶۱۱ **هیئت مدیره شرکت**

آگهی مناقصه

اداره کل کارپردازی وزارت آموزش و پرورش احتیاج به هشتصدبند کاغذ بمشخصات زیر دارد :

۱ـ کاغذچرك هفتادگرمی سه‌برگی‌جهت مجله‌سپاه‌دانش ۴۰۰بند
۲ـ کاغذچرك هفتادگرمی چهاربرگ‌ونیمی جهت‌مجله سپاه دانش ۲۰۰بند
۳ـ کاغذ چرك‌هشتادگرمی سه‌برگی‌جهت‌مجله‌سپاه‌دانش ۲۰۰بند

اشخاصی که مایل بشرکت در مناقصه مذکور می‌باشند میتوانند همه‌روزه در ساعات اداری بدفتر این اداره واقع در خیابان ژاله پلاك ۳۸۴ مراجعه و برك شرایط رادریافت و ذیل آنرا امضاءنموده ضمیمه پیشنهاد خود نمایند.

۱ـ پیشنهاددهنده باید مبلغ سی‌هزار ریال اسناد خزانه بعنوان سپرده ضمیمه پیشنهاد خود نماید .

۲ـ پیشنهاددهنده باید پاکت لاك و مهرشده محتوی پیشنهاد خودرا که برك شرایط امضاء شده ضمیمه آن باشد و روی پاکت نوشته شده باشد مربوط بمناقصه خرید کاغذ است تا آخر وقت اداری روز سه‌شنبه ۱۴آبان ۴۷ بدفتر این اداره‌تسلیم ورسید دریافت دارد .

۳ـ جلسه مناقصه ساعت ۹صبح روز چهارشنبه ۱۵ آبان ۴۷ در این اداره تشکیل خواهد شد و حضور پیشنهاددهنده‌درجلسه مناقصه آزاد است .

۴ـ اداره کل کارپردازی دررد یاقبول یك یاکلیه پیشنهادات مختار است همچنین به‌پیشنهادات مشروط و مبهم و پیشنهاداتی که بعداز موعد مقرره برسد ترتیب اثر داده نخواهد شد .

رئیس اداره کل کارپردازی‌ـفامیلی

م‌الف۷۱۵۱ ۱ـ ۲ آ_۴۴۰۹۴

اطلاعات ۱۳۰۴

یکشنبه
● بیستم رجب ۱۳۸۸
● سیزدهم اکتبر ۱۹۶۸
● شماره ۱۲۷۱۳
● سال چهل و سوم

از محل اشتباه محاسبه حقوق

کارمندان دولت ۳۰۰ تا ۶۰۰ میلیون تومان طلبکارند

● در صورتیکه بودجه دولت در سال آینده تعادل داشته باشد امکان پرداخت قسمتی از این مطالبه وجود دارد

تامین اعتبار مابه‌التفاوت ناشی از اشتباه محاسبه حقوق عده‌ای از کارمندان دولت ،مجددا موردبحث کارمندان وزارتخانه ها قرار گرفته است و در بعضی از دستگاههای دولتی خوشبینی بقدری زیاد است که پیش بینی میکنند درسال آینده مقداری ازمطالبات کارمندان پرداخت خواهد شد ، ولی در بعضی سازمان های دیگر هیچ نوع قدمی برای روشن شدن این مسئله برداشته نشده است .

مسئله اشتباه‌محاسبه مربوط با اشل حقوق کارمندان دولت‌درسال ۱۳۲۲ میباشد ، در آنسال اشل جدیدی برای حقوق تعیین شدولی در عمل مبلغ کمتری به کارمندان پرداخت شد ، این اشتباه که‌بنام «اشتباه محاسبه» معروف شد تا چند سال قبل کشف نشده بوداما چند سال قبل عده‌ای ازکارمندان دادگستری متوجه آن شدندوپس از تعقیب قانونی موفق شدند ازمحاکم دادگستری رای برمحکومیت دولت بگیرند .

*** هزاران شکایت**

بعداز صدور اولین رای هزاران شکایت از طرف کارمندان‌بازنشسته و شاغل که بین سال ۱۳۲۲ تا ۱۳۳۶ شاغل بوده‌اند،بدادگستری سرازیر شد ، در این موقع‌دولت که متوجه اهمیت قضیه شده بود با تصویب یك تبصره در بودجه سال ۱۳۴۶ موضوع را متوقف کرد . در تبصره ۵ بودجه سال ۱۳۴۶ گفته شد (مابه‌التفاوت مورد مطالبه کارکنان دولت بعنوان‌اشتباه محاسبه حقوق موضوع ماده ۲۶ قانون متمم بودجه سال ۱۳۲۲ اعم از اینکه به دادگاه مراجعه شده یا نشده و بمرحله صدورحکم‌قطعی رسیده یا نرسیده باشد ، باتامین اعتبار دربودجه های سالانه تحت عنوان خاصی پس از تصویب کمیسیون بودجه مجلس شورای ملی پرداخت خواهد شد).

*** انتظار**

بعداز تصویب این تبصره کارمندان منتظر بودند که دولت در بودجه سال ۱۳۴۷ قسمتی از این اعتبار را تامین نماید ، اما دولت در بودجه ۴۷ دیناری برای این‌منظور تامین نکرد ، و مدعی شد که‌بعلت فشار مالی قادر بتامین‌اعتباری‌نیست.

درهمان موقع وزارت‌راه باستنادا‌ین تبصره شروع به تعیین مابه‌التفاوت مورد مطالبه کارمندان خود کرد وحتی احکامی هم در این‌مورد‌صادر نمود و بدست کارمندان داد که‌بعد جلوی آن نیز گرفته شد. درچند ماه قبل وزارت دارائی قدم جدیدی برداشت و کارمندان موقع دریافت حقوق «فرمی»دریافت کردند که در آن خواسته شده بود اگر مطالباتی از محل اشتباه محاسبه دارند ، بتفکیك آنرا بنویسند ودر همان فرم توضیح داده شده بود که این اطلاعات برای پرداخت مطالبات جمع‌آوری نمیشود بلکه برای آن جمع‌آوری میشود که‌اگر دولت‌تصمیم گرفت روزی این مطالبات راپپردازد. اعتبار مورد احتیاج وزارت دارائی روشن باشد . بدنبال این کار چنین شایع شد که دولت در سال جاری قسمتی ازمابه‌التفاوت فوق‌را پرداخت خواهد کرد .

● جمع مطالبات

تحقیقات خبرنگار ما حاکی است که متاسفانه بسیاری از وزارتخانه‌ها وسازمانهای دولتی در زمینه روشن کردن تکلیف کارمندان خود واعتبار مورد احتیاج ، هیچ نوع اقدامی بعمل نیاورده‌اند یعنی اگر دولت تصمیم بگیرد که قسمتی از این اعتبار را بپردازد تعیین اعتبار دقیق نهائی مقدور نیست . بهمین جهت جمع مطالبات را بین ۳۰۰ تا ۶۰۰ میلیون تومان تخمین میزنند . کوشش برای پرداخت قسمتی از این مطالبات زیاد است ، اما مطلعین معتقدند که نتیجه هنگام بررسی نهائی بودجه سال ۴۸ روشن خواهد شد ، اگر کسری بودجه سنگین نباشد ، دولت قسمتی از این مطالبات راپرداخت خواهد کرد ولی اگرمثل‌سال‌جاری درآمدکفاف‌هزینه‌را ندهد ممکن است این بار هم دولت اجرای تبصره ۲۵ بودجه سال ۱۳۴۶ را مسکوت بگذارد .

*** دو عقیده**

در مورد اینکه وزارتخانه های‌دیگر هم باید وضع خود را نسبت باجرای تبصره ۲۵ بودجه ۱۳۴۶ روشن‌سازند دوعقیده‌وجود دارد، دسته‌ای‌معتقدند که سازمان امور اداری باید دستورالعملی دراین مورد صادر کند، دسته‌ای دیگر معتقدند چون این کار محاسباتی است ، لذا دفتر مرکزی بودجه باید در دستورالعمل بودجه امسال موضوع فوق را یادآوری‌کند. در هر صورت یك اصل مسلم وجود دارد و آن اینست که تمام سازمان‌ها و وزارتخانه‌ها باید وضع خود را در این‌مورد روشن‌نمایند.تامثل وزارتخانه های راه و دارائی بتوانند درموقع مقتضی جواب صحیح بدولت بدهند.

امروز پارك‌جنگلی «شمیانو فرح»با حضور آقای نخست وزیر و جمعی از وزراء و همسران آنهاافتتاح‌شد.درعکس بالا خانم‌هویدا ، به خانم گلسرخی کمك می کند تاوی نهال سرو نقره ای رادر پارك جنگلی شمیانوفرح‌غرس نماید آقای نخست‌وزیر در عکس دیده می شوند .

در بازگشت وزیر خارجه
معاونان جدید وزارتخارجه معرفی خواهندشد

معاونان پارلمانی‌و مطبوعاتی‌وزارت امور خارجه و هم چنین سفیر جدید ایران در تایلند در بازگشت آقای اردشیر زاهدی وزیر امور خارجه‌از ایالات متحده امریکا تعیین و به پیشگاه شاهنشاه معرفی خواهندشد.

گزارش خبرنگار سیاسی اطلاعات حاکیست که بامعرفی‌آقای امیرتیمور معاون سابق پارلمانی وزارت خارجه بسمت سفیر ایران در هندوستان و همچنین نامزدی آقای عبدالحسین حمزاوی معاون‌مطبوعاتی وزارتخارجه به سفارت ایران در تایلند دو پست معاونت در وزارتخانه خالی مانده است ، یك مقام عالیرتبه در وزارت خارجه امروز ضمن تایید این مطالب شایعات مربوط بتعیین سفیران‌جدید ایران در کشورهای انگلستان ،ایتالیا و آلمان غربی را تکذیب کرد وگفت‌تا پایان ماموریت سفرای فعلی در سه کشور مذکورهیچ‌گونه تصمیمی گرفته نخواهد شد .

مقام مذکور گفت : معاونان جدید وزارتخانه نیز هنوز تعیین نگردیده وموکول به بازگشت وزیر خارجه ازایالات متحده و مطالعه وی در این مورد است .

در مورد تعیین سفیر ایران در مجارستان نیز هنوز تصمیمی گرفته نشده است .

جشن ورزشی فردابمناسبت سالروز تولد شهبانو

بمناسبت سالروزتولد علیاحضرت شهبانو «۲۲ مهر» طبق معمول همه ساله از ساعت ٤ بعد از ظهر فردا در پیشگاه معظم‌لها مراسم جشن ورزشی در استادیوم فرح برگزار خواهد شد .

دراین جشن برنامه های مختلفی از جمله رژه نمایندگان دستجات مختلف ورزشی و بر نامه های‌هنری و ورزشی از طرف دانش آموزان دختر دبستان‌و دبیرستانهای پایتخت اجرا خواهد شد .

دوشیزگان پلیس موتور سوار نیز برای نخستین بار در پیشگاه شهبانو برنامه هائی اجرا خواهند کرد .

مشارکت برای تولید سیگار تیپ خارجی

امروز در مجمع عمومی دخانیات موردبررسی‌قرار گرفت

ظهرامروز اولین مجمع عمومی موسسه دخانیات در محل موسسه تشکیل گردید .در این مجمع وزرای دارائی و اقتصادو تولیدات‌کشاورزی بعنوان صاحبان سهام دولت شرکت داشتند .

با تشکیل این مجمع ، دخانیات‌از صورت یك اداره وابسته بوزارت تولیدات کشاورزی ، خارج شده‌وبه شکل یك شرکت دولتی درآمد در این جلسه آقای دیلمقانی مدیر کل فعلی به سمت ریاست هیئت مدیره ومدیر عامل شرکت انتخاب شد . هیئت مدیره شرکت سهامی دخانیات از سه نفر تشکیل شده و دارای یك عضو علی‌البدل میباشد .

در اجلاسیه‌امروز ، آقای دیلمقانی گزارشی از کارکرددخانیات بصاحبان سهام داد ، در این گزارش نتیجه مطالعات و مذاکرات خود را درامریکا باطلاع صاحبان‌سهام‌رسانید .دخانیات از چندی پیش برای مقابله باقاچاق سیگار خارجه دوطرح که‌باید یکی را طرح دائمی و نهایی ودیگری را طرح موقتی دانست بموقع اجرا گذارد . در طرح دائمی مسئله مشارکت بایك کمپانی خارجی مثل «وینستون» یا «کنت» مطرح است . صورت‌اجرای این‌طرح ضمن‌حفظ‌منافعی برای‌شریك خارجی ، امتیازاتی از نظر کشت و صنعت از آنها گرفته خواهد شد، ومسئله تولید سیگار تیپ خارجی و مرغوب برای همیشه حل خواهد گردید . طرح دومی که از یکماه قبل بموقع اجرا درآمد عرضه مقداری‌از سیگارهای‌خارجی مکشوفه‌درفروشگاه های وابسته بدولت میباشد .

وزارت تولیدات معتقد است با عرضه این سیگارها قاچاقچیان از فعالیت مستمر خود دست خواهند کشید و یا این فعالیت بحد اقل تقلیل خواهدیافت .مدیر کل‌دخانیات پیرامون این دو طرح نیز گزارش مبسوطی به مجمع عمومی میدهد

چهارمین دوره کلاس افسر شکاربانان سازمان شکاربانی و نظارت برصید افتتاح گردید

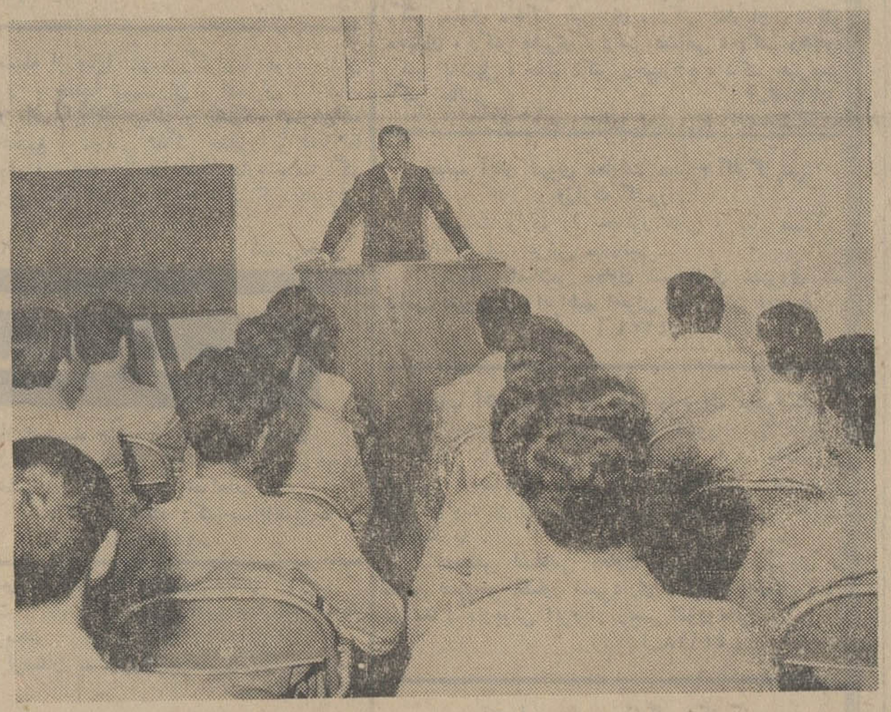

آقای مهندس اسکندر فیروز رئیس سازمان شکاربانی و نظارت بر صید هنگام افتتاح کلاس افسر شکاربانان این سازمان

آقای مهندس اسکندر فیروز رئیس سازمان شکاربانی و نظارت برصید روز گذشته چهارمین دوره کلاس افسر شکاربانان سازمان را افتتاح کرد .

این افسر شکاربانان پس از پایان دوره کلاس واحراز موفقیت علاوه بر فراگرفتن نخجیربانی و اصول حفظ منابع‌طبیعی ، ماهی‌شناسی،تیراندازی، جودو ، کاراته ، اسلحه‌شناسی کمکهای اولیه بهداشتی و تاکسیدرمی ، ضابط‌دادگستری هم خواهند شد . افسر شکاربانان پس از پایان دوره کلاس بلافاصله بشهرستانها اعزام میگردند .

۱۲۷۵ خانه انصاف

در دهکده‌ها و قراء ایران دایر شده است

امروز مصادف باروز «خانه‌انصاف» است‌بهمین‌مناسبت وزیردادگستری لوحه یادبودی در مهیار شهرضای اصفهان نصب خواهد کرد .

مهیار نخستین قصبه‌ای درایران بود که روز بیست و ششم آذر ماه سال ۱۳۴۳ در آنجا اولین خانه انصاف گشایش یافت .

تاکنون د رایران ۱۲۷۵ خانه انصاف در دهکده ها و قراءوقصبات وبخشها (حوزه های دادگاه بخش) دایر شده و به ۷۷۳ هزار اختلاف رسیدگی کرده و رای‌داده است .

همچنین ازسی‌ام آذر ماه ۱۳۴۵ که اولین‌شورای داوری درشهسوار گشایش یافت تاکنون ۴۹ شورای داوری در شهر های مختلف‌ایران آغاز بکار کرده و بزودی ۳۱ شورای داوری‌نیز در تهران گشایش خواهد یافت .

خانه های انصاف و شورا های داوری در اجرای اصل نهم انقلاب شاه و ملت بمنظور سپردن امور قضائی به مردم تاسیس شده‌اند .

اعضای خانه های انصاف در دهکده ها و قصبات و اعضای‌شورا های داوری در شهرها ، از جانب مردم انتخاب میشوند و به اختلافات مردم‌دراسرع وقت رسیدگی میکنند.

براثر فعالیت خانه های انصاف تاکنون چند دادگاه بخش منحل شده است .

*** سمینار**

گزارش خبرنگار ما در اصفهان حاکیست سمینار خانه های انصاف که قرار بود امروز در اصفهان گشایش یابد بعلت مسافرت وزیر دادگستری به‌شیراز به‌فردا موکول شده است .

زلزله در فردوس

زمین لرزه های پی در پی هنوز شهرهای زلزله زده خراسان را میلرزاند ومردم این‌مناطق همچنان در وحشت و نگرانی بسر میبرند .

گزارش خبرنگار ما در فردوس حاکیست : مقارن‌ساعت ۷ بامداد روز گذشته بار دیگر زمین لرزه نسبتا شدیدی شهر فردوس را بلرزه درآورد و باعث وحشت و نگرانی اهالی این منطقه گردید . باوقوع زمین لرزه عده کثیری از مردم که هنوز در زیر چادر ها بسر میبرند از چادر های خود خارج شدند و با صدای بلند شروع‌بگفتن اذان و خواندن نماز کردند.

«موتور لنج» به گل نشست

روز گذشته موتور لنجی با پنجاه نفر سرنشین هنگامیکه از «دوبی» عازم «تیاب»بود در حوالی «خورتیاب میناب» بعلت نامعلومی بگل نشست.

بنا بگزارش خبرنگار ما دربندر عباس : یکی از سرنشینان موتور لنج جریان را بمامورین انتظامی بندر عباس اطلاع داد و بلافاصله دسته‌ای بمنظور کمك به‌سرنشینان موتور لنج عازم آن منطقه گردید. هنوز از سرنوشت سرنشینان‌موتور لنج اطلاع دقیقی دردست نیست.

تغییر اوقات مطب
دکتر هوشنك شیرین‌لو
را باطلاع میرساند پذیرائی فقط صبحها با تعیین وقت قبلی تلفن ۶۱۲۲۹۰ ۱ـ۲ آ ـ ۲۲٤۵۵

اولین برنامه پائیزی
هتل میامی
بالت‌مشهور وهنرمند فرانسه که بزرگترین نشان‌هنری پاریس‌رادارا می‌باشد بنام :
ROBERT KAPIKAN
ارکستر جدید معروف ایتالیا که شش‌ماه‌در کازینو مونت‌کارلو مشغول کار بوده‌است بنام :
جیانودوجوانی
یگانه هنرمندیکه عملیات اوباعث تعجب‌است بنام :
دومانیلو
وبالاخره گروه‌مافوق هنراز کشور کره‌جنوبی بنام :
THE KOREAN SPARKS SHOW
بزودی سالن
۰۰۷ هتل میامی
افتتاح خواهد شد
تلفن های رزرو ۶۲۰۲۰۰ -۶۲۲٤۳۲- ۶۲۷۰۲۱
۶۲۳۵۶۲

در شهر جدید اصفهان نو
خانه ۱۳طاقه مجهز به‌تمام‌وسائل‌حمام. آشپزخانه. آب لوله‌کشی برق.سرویس ایاب‌و ذهاب مجانی باسند مالکیت بهایکصد وبیست هزار ریال . ساختمان‌های‌حمام.دبستان ودبیرستان. بیمارستان و باغ کودك درسال ٤۸ آماده بهره‌برداری است زمین با آب وبرق متری ۸۰ ریال .
دفتر مرکزی اصفهان. دروازه‌دولت جنب کاخ شهرداری تلفن های ۷۴۴۹ - ۷۳۲۱
نمایندگی تهران . خیابان شاه‌آباد . پاساژ سینما اروپا
مشهد خیابان جم . جنب بانك رهنی
تبریز خیابان‌توپخانه. فروشگاه ایران‌پوشاك
۱ـ۵ آ ـ ۴۳۹۲۲۱

آگهی حراج
اداره حسابداری اختصاصی یکدستگاه کامیون جمس مدل ۱۹۵۸بنزینی دارای‌اطاق‌باری‌و کمپرسی که‌تبدیل به تانکر آب گردیده باکلیه لوازم مربوطه درساعت ۱۰ صبح روز دوشنبه بیست‌ودوم مهرماه جاری ازطریق حراج درمحل اداره واقع در خیابان پاستوربفروش میرساند طالبین میتوانند در ساعت مقرر برای خرید حضور بهمرسانند .
اداره حسابداری اختصاصی
۱ـ۲ آ ـ ۴۳۲۰۰

معتادین تریاك ـ شیره ـ هروئین ـ مرفین
و معتادینی که تریاك را توام با قرص های مختلف میخورند میتوانند باعالی ترین روش علمی جدید بدون تشنج . بدون خواب عمیق‌و طولانی ، بدون بیهوشی و بابرنامه داروئی مختصر ودر نهایت راحتی و بانتیجه بسیار عالی اقدام بدرمان خود نمایند .
دکتر برجیس ـپهلوی ـ جنب سینما امپایر صبح‌و عصر
تلفن ۶۲۷۹۵۶
۱ـ٤ آ ـ ۲۱۰۷۳

کاریکاتور
مجله سیاسی فکاهی «کاریکاتور» برای آنها که بیشتر میفهمندوکمتر میخندند امروز منتشر شد

جوانان
آخرین گزارشهای المپیك ۶۸
عکس چهار رنگ نصیری
قهرمان‌وزنه برداری
۲ تابلو رنگی‌ودهها رپرتاژ و مطلب خاص
در شماره فردا تقدیم میدارد
دوشنبه‌ها روز جوانان است

تلفن تی‌ـجی‌ـآر سرویس
تعمیرگاه‌مجهز ومطمئن انواع تلویزیون ـ ضبط‌صوت گرام و رادیو از ۶۱۱۵۰۰ به ۳۱۱۵۰۰ تغییر یافت
۱ـ۲ آ ـ ۲۲٤۲۵

پیرو آگهی قبلی مربوط به قبول ۷۵نفر داوطلب برای کلاسهای‌یکساله(تکنیسین)دوساله (تکنیسین عالی) باطلاع داوطلبان میرساند :
محل امتحان دانشگاه تهران
تاریخ امتحان بیست‌و ششم مهرماه۱۳٤۷
ساعت ۸ صبح
خواهشمند است کلیه شرکت کنندگان‌در ساعت مقرر در محل امتحان حاضر شوند .
آ ـ ٤٤۰۱٤ ۱ـ۳

اطلاعیه استاندال
خانم شاتلن،متخصص زیبائی‌فرانسوی‌که برای مشاوره رایگان در امور پوست وزیبائی به تهران واردشده است تاآخر روز ۵ شنبه۲۵مهر ماه در
مغازه بزك ـ تخت جمشید ۵۲۹
تلفن ۷۶٤۳۹۸
برای مشاوره بانوان آماده است .
آ ـ ٤٤۰۹۸

روزنامه فردا
چهارشنبه‌ها منتشر میشود
تعدادی‌کبریت کلکسیون خارجی ، فروشی تلفن ۶۶۹٤۳ آ ـ ٤٤۱۳۶
فتو شهلا خیابان نادر تلفن جدید ۶۱۱۵۸۰ آ ـ ۴۳۹۷۲

قصبه‌ای
دکتر ابوالفضل ـ مهندس‌ابراهیم مهندس کاوس ـ علیرضا و عبدالحمید قصبه‌ای و سایر بستگان اهل دیلمان گیلان بهیچوجه قرابتی با آقای حاج‌علی اصغر قصبه‌ای اهل آذربایجان ندارند .
مهندس ابراهیم قصبه‌ای
آ ـ ۲۲۵۵۳

اطلاعیه کانون مهندسین

از اعضای کانون که‌بعلت تغییر آدرس پرسشنامه‌بدست آنها نرسیده تقاضا میشود نشانی جدید خودرا برای دبیرخانه کانون ارسال دارند تاپرسشنامه به‌آدرس جدید آنها فرستاده شود . ضمنا از اعضائیکه پرسشنامه را هنوز بکانون عودت نداده‌اند درخواست میشود که هرچه زودتر درارسال آن تسریع‌فرمایند .
کمیسیون تشکیلات کانون مهندسین
آ ـ ۲۲۷۱۷