اطلاعات

سال سی‌وششم- شماره ۱۰۶۸۲ تکشماره ۳ ریال
یکشنبه بیست‌وششم آذرماه ۱۳۴۰

چومبه از برابر نیروی سازمان ملل گریخت

پس از نبرد شدیدی نیروی سازمان‌ملل، کاخ چومبه راکه براثراصابت خمپاره نیم ویران شده اشغال کردند و چومبه ووزرایش به‌رودزیای‌شمالی فرار کردند

چومبه

* نیروهای‌ایرلندی‌وسوئدی سازمان ملل متحد مراکز اساسی و حساس‌الیزابت ویل را تصرف کردند
* ژاندارمهای کاتانگابادادن تلفات سنگین مهم ترین مواضع خودرا در پایتخت آن ایالت تخلیه کردند
* پس از سقوط مهمترین پایگاه ژاندارمهای کاتانگا نیروهای ملل متحدبزرگ‌ترین پیروزی‌خودرادرنبرد ۱۲ روزه بدست آوردند

درصفحه‌سوم

دکتربقائی امروز در دادگاه تجدیدنظر ضمن بحث‌درباره‌مدارك واسناد شرکت نفت انگلیس‌گفت:

وقتی بادکتر مصدق گونی اسنادرا باز کردیم

معلوم‌شد بجای‌اسناد مقداری کوپن روزنامه گذاشته‌واسنادرا ربوده‌اند

دکتر بقائی گفت: وابسته عشایری‌سفارت‌آمریکادرایران، بانگلیسهاخدمت‌میکرد

* از اسناد خانه سدان با دستگاه شهربانی برای خودم عکسبرداری کردم. ولی قبل از حرکت‌بامریکا خانه مرا آتش زدند و در فرودگاه نیویورك چمدان حاوی اسناد مدتی مفقود گردید
* دکتر بقائی گفت هم‌جبهه ملی و هم حزب توده بمن حمله می کنند و هم‌دولتها مرا به محاکمه میکشند
* بقائی در جلسه امروز دادگاه مندرجات روزنامه باختر امروز را قرائت‌کرد و گفت مرا خائن وآدمکش می‌نامند
* نقطه تاریك در زندگی من وجود ندارد ودانشجویان اطلاعی از مبارزات۱۴ساله اخیر ندارند

هفتمین جلسه محاکمه آقای دکتر بقائی بامداد امروز در دادگاه‌تجدید نظر نظامی تشکیل شد.

آقای دکتر بقائی باتفاق‌عده‌ای از دوستان خود نزدیك ساعت نه‌صبح واردتالار جلسه دادگاه شد. درروی میز بزرك جلوی دکتر بقائی‌ووکلای مدافع او چمدان بزرك دیروزی و مقداری پوشه حاوی پرونده بچشم میخورد.

درساعت نه صبح رئیس دادگاه و هیئت دادرسان وارد جلسه شدند و در همین موقع‌رسمیت جلسه‌بریاست تیمسارسرتیپ‌عالم‌مروستی اعلام‌شد. رئیس دادگاه. جلسه دادگاه رسمی است. دادرسی ادامه مییابد آقای دکتر به بقیه آخرین دفاعیات خود بطور خلاصه ادامه دهید.

متشکرم که اجازه میدهید

دکتر بقائی در حالیکه بکنارمیزیکه پرونده‌هاو چمدان سبزرنك روی آن قرارداشت حرکت میکردچمدان مذکور را باز کرد ودر حالیکه‌پوشه زرد رنك قطوری رااز آن بیرون‌می آورد گفت: باکمال احترام بعرض ریاست محترم دادگاه میرساند بی

بقیه درصفحه هفدهم

متن تصویبنامه

سازمان مسکن

برای کارمندان وکارگران سه‌نوع‌خانه ساخته‌خواهدشد

وباشرائط گوناگون در اختیار آنان‌گذاشته‌میشود

هیئت وزیران در جلسه مورخ ۲۲ر۹ر۱۳۴۰ در تعقیب تصویب نامه های شماره ۲۴۷۱۴ و ۳۴۰۰۱ مقررات زیر را تصویب نمودند:

بمنظور برقراری یك برنامه صحیح و بلند مدت برای خانه دار ساختن کارمندان دولت و کارگران صنایع وسایر افرادی که‌به کمك‌دولت‌نیازمندند و ایجاد هماهنگی میان برنامه های مختلف مسکن و مراقبت در بهبود فنی و بهداشتی و اقتصادی خانه سازی در کشور از این تاریخ سازمان مسکن با هدف و اختیارات و تشکیلات زیر انجام وظیفه خواهد نمود.

ماده ۱ـ وظایف‌سازمان‌مسکن

الف ـ مراقبت در تعیین و نظارت در اجرای سیاست کلی دولت در مورد خانه سازی با توجه بسیاست عمومی عمرانی کشور

ب ـ کمك در تنظیم و مراقبت در هماهنگی کلیه برنامه های ساختمانی مسکن

ج ـ اتخاذ تصمیم نسبت بتحصیل اعتبارات لازم برای خانه سازی از منابع مصوب دولت. تهیه بودجه کل مسکن و نظارت در اجرای این‌بودجه

د ـ بررسی و تعیین استاندارد های خانه سازی در نقاط مختلف کشور و تشویق ومراقبت در رعایت‌این‌استاندارد ها از طرف سازندگان مسکن

ه ـ انجام برنامه های خانه سازی

و ـ همکاری باسازمانهای خصوصی در انجام امر خانه سازی

ز ـ مبادرت بهر اقدامی که در انجام مقاصد سازمان مفید و موثر باشد.

بقیه‌در صفحه نوزدهم

بجای پرداخت حقوق ماهانه

پرداخت حقوق پانزده‌روزه بکارمندان دولت

درمحافل بانکی وپولی‌کشور مورد بررسی قرار گرفته است

* بعقیده همین محافل پرداخت حقوق کارمندان دولت هر پانزده‌روز یکبار هم بنفع کارمندان است و هم بنفع دولت میباشد

امروز خبر نگار ما گزارش داد که برای پرداخت حقوق کارمندان دولت بطور پانزده روزه مطالعاتی در جریان است. در صورتیکه اینکار عملی بنظر برسد و اشکال قانونی نداشته باشد احتمال دارد پرداخت حقوق کارمندان درتهران و درصورت امکان در سایر نقاط بجای ماهی یکبار، ماهی دو بار و پانزده روزه پرداخت گردد.

گفته میشود این پیشنهاد بیشتر در محافل بانکی و پولی کشور مورد توجه قرار گرفته است چون در صورتیکه پرداخت حقوق پانزده روزه باشد. اولا بانك مرکزی مثل‌حالا درآخر ماه برای تهیه اسکناس مورد نیاز دولت جهت پرداخت حقوق کارمندان مواجه با مشکل نخواهدشد

ثانیا به افزایش سرعت گردش‌پول که فعلا بیش از هر چیز برای‌تخفیف بحران لازم‌است کمك خواهدشد.

ثالثا به رونق معاملات بازارخواهد افزود زیراهمیشه‌بازار منتظرپرداخت حقوق کارمندان است و در یك هفته اول ماه معمولا معاملات خرده فروشی بجریان میافتدو همین جریان بعد درعمده فروشی ها تاثیر مینماید

بقیه درصفحه هفدهم

متن

آئین نامه سازمان ووظایف نواحی هفتگانه شهرداری درتهران

درصفحه‌نوزدهم

نفت

چاه داریوش

بمیزان تجارتی بوده وقابل صدور میباشد

امروز آقای ابوالفتح محوی عضو هیئت مدیره شرکت نفت ایران پان امریکن «ایپاك» اعلام داشت چاه داریوش اول در عمق ۳۴۰۰ متری‌واقع در پنج کیلومتری جنوب غربی خارك‌به نفت قابل استحصال رسید. از حسن تصادف مته حفاری روز چهارم آبان ماه به نفت برخورد.

برای تعیین میزان قدرت تولیداین چاه ظرف یکماه گذشته آزمایش‌های مفصل بعمل آمد و یك نفت کش‌بزرك مخصوص بنام پرزیدنت‌براند برای‌این کار در کنار چاه لنگر انداخت و۱۶۹ هزار بشکه نفت از این چاه گرفت‌و

نتیجه آزمایش نشان میدهد که قدرت تولید چاه داریوش یکم درحدود ۲۵هزار بشکه در روز است بعبارت دیگر این چاه را می توان از بهترین چاههائیکه تاکنون‌درفلات قاره‌دنیا حفر شده بشمار آورد.

دربازدید از مؤسسه اطلاعات

حاکم شارجه پیامی به‌مردم ایران‌فرستاد

حاکم‌شارجه‌خدمات‌مجله‌الاخاءومؤسسه‌اطلاعات‌رادر تحکیم‌روابط‌ایران‌وملل‌عرب‌ستود

حضرت شیخ صقربن سلطان‌القاسمی حاکم شارجه‌وآقای عباس مسعودی مدیر موسسه اطلاعات وعده ای از همراهان حاکم شارجه ونویسندگان مجله الاخاء دربازدید امروز از موسسه اطلاعات

شرح در صفحه دوم

برای حل وفصل امور دارائی‌ها

به پیشکاران دارائی اختیارات جدید داده شد

امروز وزیردارائی‌طی بخشنامه‌ای بکلیه پیشکاران دارائی اختیارات حل‌و فصل کلیه امور ادارات‌تابعه خود را داد.

دراین‌بخشنامه‌ذکرشده که‌پیشکاران دارائی در حوزه استان نماینده‌عالی رتبه وزارت دارائی بوده وریاست عالیه و نظارت بر کلیه دستگاههای تابعه خود را عهده دار میباشند موقعیت پیشکاران دارائی مانند موقعیت مدیران کل وزارتی در مرکز بوده در حقیقت حسن اجرای سیاست وزارتخانه در هر حوزه بستگی بقدرت‌معنوی وشایستگی پیشکاران دارد.

در همین بخشنامه در مورد تاسیس ادارات کل جدید که درمرکزبوجود آمده وزارت دارائی به پیشکاران اطلاع‌داد در حوزه ماموریت آنها لازم نیست که حتما ادارات جداگانه مثل املاك مزروعی مالیات برارث‌ویا نظایر آن تاسیس گردد بلکه‌وظایف این ادارات را میتوان به همان سازمانهای قبلی واگذار نمود بهر حال‌پیشکاران در امور خوداستقلال کامل داشته و در مورد اشکالات ناشیه از انجام وظایف محوله به ادارات مرکزی مراجعه و کسب تکلیف کنند.

درمورد ساختمان سد(کسیل دشت) اوامر ملوکانه صادر شده‌است

دیروز آقای علی همدانیان مدیر کارخانجات شهناز- سیمان‌وصنایع پشم اصفهان در کاخ اختصاصی بحضور شاهنشاه شرفیاب گردید.

آقای علی همدانیان در این شرفیابی که مدتی بطول انجامید پیرامون وضع کارخانجات اصفهان توضیحاتی بشرف عرض ملوکانه رسانیدشاهنشاه پس‌ازاصغای‌عرایض وتوضیحات ایشان ضمن ابراز خورسندی از وضع کار خانجات اصفهان و کوششهائی که بعمل میآید فرمودند:

در مورد ساختمان سد (کسیل دشت) اوامر و دستورات لازم صادر نموده‌ایم و انجام اینکار در آبادانی استان اصفهان فوق العاده موثر خواهد بود شاهنشاه در پایان این شرفیابی دستورات مؤکدی درمورد توسعه کارخانجات اصفهان‌وصنایع داخلی صادر فرمودند.

زنان و رستاخیز صلح

آقای محمد حجازی نویسنده معروف، طی‌یك‌سخنرانی درانجمن بانوان ازخانمهای ایرانی دعوت کردکه باجلب همکاری زنان سایر کشورها صلحی راکه مردان ازاستقرار آن عاجزند درجهان برقرار کنند.

درصفحه سیزدهم چاپ شده‌است

امروز
ساعت شش‌ونیم عصر

جلسه بحث آزاد کرسی‌دانشجوبا حضور آقای نخست وزیر در محل جدید بنشانی زیر تشکیل میشود:
خیابان شاهرضا ـ بین میدان فردوسی و دروازه دولت ـخیابان فرصت خانه شماره ۷۳

سوپر استور میدان ۲۴ اسفند
فروشگاه بهترین مواد غذائی

پتوهای جهان
نمایشگاه وفروشگاه:
بوذرجمهری غربی نزدیک گلوبندک

شب ژانویه
در
کازبا
آ-۳۱۱۲۶

کانادادرای
برای هرنوع سلیقه

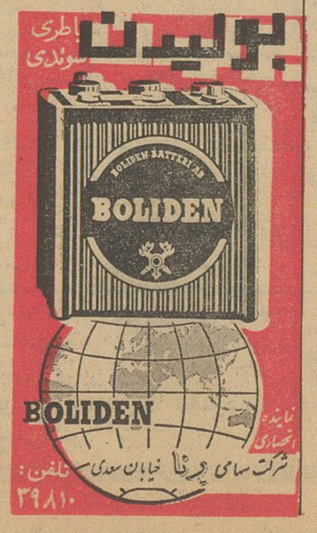

برلیدن
باطری سوئدی
نماینده انحصاری
شرکت سهامی پرنا خیابان سعدی تلفن: ۳۹۸۱۰

وقتی بلیط شما برنده جایزه ممتاز صد هزار تومانی بخت آزمائی ملی میشود. خونسردی خودرا تاچه حد حفظ میکنید؟ اپیگور فیلسوف معروف یونانی میگوید: درچنین مواقعی حتی خونسردترین افراد تغییر حالت میدهند.

فروشگاه‌سوپر رستوران

دربهترین رستوران ... در بهترین فروشگاه .. ودر بهترین نقطه پایتخت غذای دلبخواه خودرا میل کنید ونیازمندیهای زندگی خویش راازانواع‌خوراکیها تااشیاء دیگری که برای یافتن هریك باید مدتها صرف وقت کرده، این خیابان و آن خیابان را پرسه بزنید، یکجا باجنس خوب و قیمت ارزان‌تهیه‌فرمائید.

روز پنجشنبه همین هفته

افتتاح میشود. خیابان شاهرضا- روبروی‌دانشگاه
آشنا آ-۳۱۰۸۴

شرکت سهامی تی.بی.تی
قابل توجه وارد وصادرکنندگان محترم کالاهای بازرگانی
آ-۳۱۰۱۰ شرح درصفحه ۱۲

محل فروش انواع منسوجات
جهان چیت
تهران ـ خیابان بوذرجمهری مقابل میدان ارک سرای دلگشا تلفن ۲۷۰۷۴

روغن نباتی جهان

نمایندگی خرم آباد
اناری وپسران

حاکم شارجه پیامی بمردم ایران فرستاد

بقیه از صفحه اول

نظر بعلاقه مفرطی که حضرت شیخ‌صقربن سلطان القاسمی حاکم شارجه نسبت به مجله عربی الاخاء که از انتشارات موسسه اطلاعات میباشد ابراز میدارند ساعت ۱۰ صبح امروز برای دیدار سازمان این مجله و آشنائی با هیئت تحریریه مجله الاخاء باتفاق همراهان خوددر موسسه اطلاعات حضور یافتند .

مدیر روزنامه اطلاعات و هیئت تحریریه الاخاء مقدم ایشان را استقبال نموده و خیر مقدم گفتند و سپس تشکیلات الاخاء را دیدن نمودند و از انتشار این مجله که باعث نزدیکی روابط ملت ایران و ملت عرب میباشد و نقش عمده‌ای در حسن تفاهم و ارتباط میان ایران و کشور های عرب دارا میباشد ابراز نهایت مسرت و خوشوقتی نموده و بعد در اطاق آقای مسعودی مورد پذیرائی قرار گرفتند و سر دبیران نشریات اطلاعات بایشان معرفی گردیدند .

سر دبیر مجله الاخاء خیر مقدم بزبان عربی گفت و مصاحبه‌ای نیز با ایشان انجام داد که در مجله الاخاء انتشار خواهد یافت .

سپس حضرت شیخ شارجه که از فضلا و دانشمندان عرب میباشند از تاسیسات جدید موسسه اطلاعات بازدید نمودند و این دیدار دوستانه و صمیمانه از هیئت تحریریه و کارمندان موسسه اطلاعات تاثیر عمیقی بخشید خاصه در هر قسمت بواسطه آشنائی که بادبیات عرب دارند با اظهار بیانات شیوائی ـ نویسندگان و سردبیران را مجذوب حسن اخلاق و فضل و دانش‌خویش ساختند .

این دیدار تا مقارن ظهر ادامه داشت و حضرت شیخ و همراهان با اظهار خوشوقتی موسسه اطلاعات را ترك نمودند .

پیام شیخ شارجه

در پایان حضرت شیخ پیام زیررا خطاب به برادران ایرانی خودبزبان عربی نوشتند که در زیر ترجمه آن درج میگردد :

«از برادران ایرانی خود بمناسبت پذیرائی های شایان و محبت‌آمیزی که پیوسته نسبت بما ابراز گردیده و یقین دارم در قلوب برادران خود در شارجه تاثیر عمیقی گذاشته‌است صمیمانه سپاسگذارم ـ آنجا زمینه هائی برای تقویت برادری وجوددارد رابطه برادری از روزگاران پیش میان ما هست و آنچه را که مجله الاخاء درشناسائی ملت عرب به برادران خود وادبیات وفلسفه کهن آنها انجام میدهد بزرگترین رابطه‌ای برای تشیید و تحکیم این مناسبات است .

در ایران پیشرفت مداومی که در اثر فعالیت های دائم اعلیحضرت همایون شاهنشاهی برای بالا بردن سطح زندگی و فکر ملت ایران بعمل آمده ومنتهی به اصلاحات مثبت در امور داخلی شده است توجه آمیخته به تحسین مرا برانگیخت».

مجالس ترحیم و یاد بود

خانواده های **بنی صدر ـ ادیب ـ احسانی ـ نصیری ـ وکیلی گیلانی ـ کسری ـ قوانلو ـ قراگزلو ـ جناب ـ طباطبائی مافی ـ روشن ضمیر ـ صدری ـ بهارلو**

بانهایت تاسف و تاثر درگذشت شادروان مرحوم **دکتر افضل‌الدوله سید حسین بنی صدر** همسر بانو افسرالملوك بنی‌صدر (ادیب) و پدر آقای سید محمد بنی صدر و بانوان عترت‌الملوك ـ عفت‌الملوك . بنی‌صدر ـ اقدس‌الملوك احسانی ومهرانگیز بنی صدر را باطلاع خویشان و دوستان وآشنایان میرساند . مجلس ترحیم سعید فقید روز دوشنبه ۲۷ر۹ر۴۰ ازساعت ۱۰ تا ۱۲ در مسجد مجد و ختم زنانه بعد از ظهرهمان روز در منزل شخصی آنمرحوم واقع در خیابان شاه آباد شماره ۲۰۶ منعقد خواهد بود .

جمعیت شیرو خورشید سرخ ایران با کمال تاسف و تاثر از خبر درگذشت مرحوم **دکتر سید حسین بنی صدر (افضل‌الدوله)** اطلاع یافت . آنمرحوم از مردان خیرخواه ونوعپرور جامعه مابود . شیرو خورشید سرخ ایران همواره از معاضدت های معنوی و مساعدت های مادی وی برخورداری داشت , یك ساختمان در پرورشگاه حرفه ای فرح پهلوی شیرو خورشید سرخ را برای سکونت پنجاه کودك از کودکان شیرو خورشید سرخ آنمرحوم ازکیسه‌فتوت خود بنانهادکه بنام وی نامگذاری شده است .

شیرو خورشید سرخ مراتب تسلیت صمیمانه خودرابه بازماندگان آن فقید سعید تقدیم داشته و برای همه آنان از درگاه خداوند صبرو اجر می طلبد .

۱ـ۲ آ ـ ۳۱۰۹۸

بدین وسیله درگذشت مرحوم **علی جمالی** که از صاحبمنصبان بازنشسته وزارت پست و تلگراف و تلفن بوده اند باطلاع میرساند مجلس ترحیم در روزسه‌شنبه ۲۸آذرماه جاری ازساعت ۳ الی ۵ بعد از ظهر در مسجد ارك برقرار خواهد بود . **وزارت پست‌و تلگراف‌و تلفن**

خانواده های **جمالی آشتیانی ـ جمالی ـ اسلامی ـ احسانی حقیری ـ معصومی ـ علی آبادی ـ مسعود ـ کسرائی مقدم ـ شریفی ـ صفانیا ـ بیات ـ حمیدی آشتیانی ـ قیصر ـ شکوهیده عبدالمجیدی**

باکمال تاسف درگذشت شادروان مرحوم **علی جمالی** راباستحضار خویشاوندان و آشنایان میرساند مجلس ترحیم مردانه روز ۳شنبه ۲۸آذرماه جاری ازساعت ۳ الی ۵ بعد از ظهر درمسجد ارك منعقد خواهد بود .

مصیبت‌واردرا به فرزندان آنمرحوم مخصوصا به آقای محمد جمالی آشتیانی مدیر محترم روزنامه خدنك تسلیت می گوئیم .

بدینوسیله فوت مادرم **حاجی خانم طالقانی** را باطلاع دوستان و آشنایان میرساند مجلس ختم مردانه و زنانه آن مرحومه روز دوشنبه ۲۷ر۹ر۴۰ از ساعت ۳ الی ۵ بعدازظهر در مسجد زینبیه واقع در انتهای خیابان آریانا منعقد میباشد

الله یار سردشتی ـ احمد ذوقی ـ محمدیار سردشتی ـ اسدالله رضا خانی

بعموم بازماندگان آنمرحومه مصیبت‌وارده را تسلیت میدهیم

خانواده های اسکندری ـ ماهانی ـ ثقفی ـ لطفی ـ نیك‌بین

فوت آقای مرتضی اسکندری را باطلاع عموم میرسانند مجلس ترحیم ازساعت ۲ونیم الی ۴ونیم روز دوشنبه ۲۷ر۹ر۴۰ درمسجد لاریجانی واقع در پامنار برقرار است و ختم زنانه نیز همانروز در منزل ایشان منعقد می باشد .

آ ـ ۲۲۹۱۷ **غلامحسین درویش‌نوری**

بعموم بازماندگان آنمرحوم مصیبت‌وارده را تسلیت میدهیم

مجلس ترحیم مرحوم **دکتر محمد شکیبا کرمانی** پزشك بازنشسته بهداری راه آهن ازساعت ۳ تا ۵ بعداز ظهر امروز در مسجد کاظمیه واقع در خیابان ری برگزار خواهد شد . نام متوفی در شماره دیروزبجای محمد اشتباها محمود چاپ شده بود که بدینوسیله تصحیح می شود .

هوالحی الذی لایموت

باکمال تاسف رحلت مرحوم مبرور حجت الاسلام **حاجی سید محمد سید العراقین** طاب ثراه را باستحضار برادران دینی میرساند ـ مجلس ترحیم مردانه روز دوشنبه بیست و هفتم آذرماه جاری‌ازسه‌ساعت‌قبل‌ازظهر تا ظهردرمسجد ارك منعقد امید است **وجوه‌منین ودوستان آن مغفور باشرکت در** مجلس فاتحه روح فقید سعید را شاد فرمایند.

العبد محمد الموسوی البهبهانی عفی عنه ـ الاحقر سید ابوالقاسم کاشانی ـ العبد عبداله بن مسیح الطهرانی ـ الاحقر بهاءالدین نوری ـ الاحقر خلیل کمرهٔ ـ الاحقر سید محمد باقر علوی تهرانی ـ ابوالحسن شریف العلماء خراسانی سید جواد امامی ظهیرالاسلام ـ دکتر موسی آیت‌الله زاده اصفهانی ـ سید صالح بحرالعلوم ـ علامه وحیدی

هوالحی الباقی

با خاطری افسرده در گذشت حجت الاسلام **آقای حاج سید محمد سید العراقین** را که صبح جمعه گذشته دعوت‌حق را لبیك اجابت گفته اند باطلاع دوستان آنمرحوم میرساند تا علاقمندان برای تسلی خاطر بازماندگان و قرائت فاتحه در مجلس ترحیمی که روز دوشنبه بیست‌و هفتم آذرماه جاری‌از سه ساعت بظهر تا ظهر در مسجد ارك منعقد خواهد بود شرکت فرمایند.

سید محسن صدر (صدرالاشراف) ـ حاج‌رضا رفیع (قائم‌مقام‌الملك) عبدالحسین اورنك (شیخ‌الملك)

کل‌من علیها فان

خانواده‌های راسخ ـ قائم مقامی ـ علوی ـ برجسته ـ مزارعی ـ امینی ـ حسینیان ـ صمصامی‌مهاجر ـ حسابی ـ گیتی ـ صبوحی ـ محمدزاده‌تهرانی ـ ناجی ـ کامیاب ـ کتیبائی هوشیار ـ خلیل تاجی ـ نهاندست ـ بهادر

درنهایت تاثر فوت مرحوم مبرور جنت مکان **حجت الاسلام آقای حاج سید محمد سیدالعراقین** را باطلاع بستگان ودوستان میرساند ـ مجلس ختم مردانه از سه ساعت بظهر تا ظهر روز دوشنبه بیست وهفتم آذرماه جاری در مسجد ارك ومجلس ترحیم زنانه نیز عصر همانروز در منزل شخصی (دروازه شمیران) منعقد میگردد ـ حضور در مجلس و قرائت فاتحه باعث شادی روح آنمرحوم خواهد شد ضمنا مراسم شب هفت بعلت حمل جنازه بعتبات عالیات درمقبره خانوادگی درمدخل صحن مقدس حضرت خامس آل‌عباعلیه‌السلام برگزار میگردد .

سرتیپ میر حسن‌راسخ ـ سرهنك سید مصطفی راسخ قائم مقامی ـ حاج سید محمد حسینیان ـ حاج سید محی الدین مزارعی ـ حاج سید رضا علوی ـ دکتر عدنان مزارعی ـ حسین برجسته ـ عبدالمطلب مزارعی ـ حاج‌سید عباس علوی ـ محمود صمصامی مهاجر ـ حسینعلی‌راسخ ـ قدرت‌اله اشرف ـ مهندس احمد علوی ـ جعفر مزارعی ـ حاج حسن برجسته ـ حاج‌محمد مهدی صبوحی‌تهرانی ـ حاج‌امیر هوشنك گیتی ـ حاج‌میر علی امینی ـ سرهنك حسین کامیاب ـ حاج احمد محمد زاده تهرانی ـ حاج حسین ناجی ـ سرهنك غلامحسین هوشیار ـ علی کتیبائی ـ سرگرد محسن حسابی ـ سروان دکتر مصطفی حسابی ـ عبدالله خلیل ناجی ـ هاشم راسخ ـ هدایت الله نهاندست ـ سرهنك ناصر بهادر ـ حاج آقا میر علوی .

بانهایت تاسف بدینوسیله درگذشت ناگهانی مرحوم مغفور **سید علیرضا خان علوی** را که از خدمتگزاران برجسته وصدیق شاهنشاه در خطه قاینات بوده اند در بیرجند اعلام و باستحضار دوستان گرام و همشهریان محترم میرساند که مجلس تذکری در دزاشیب منزل اینجانب روز دوشنبه ۲۷ آذر ماه ازساعت سه تا پنج بعد از ظهر منعقد خواهد بود .

متمنی است با حضور خود موجبات شادی روح فقید سعید و تسلی خاطر بازماندگان را فراهم فرمایند .

اسدالله علم

بمناسبت درگذشت ناگهانی مرحوم مغفور **سید علیرضا خان علوی** والد مهندس طاهر ومهندس رضا علوی و برادر سرکار سرهنك محمد و لطفعلی ثابت‌پور که یکی از مردان شریف و خدمتگزاران صدیق جامعه بیرجند و شهرستان قاینات بوده اند مجلس‌تذکری در دزاشیب منزل جناب آقای اسدالله علم در تاریخ دوشنبه ۲۷ر۹ر۴۰ ازساعت ۳ تا ۵ بعد از ظهر منعقد خواهد بود .

مجلس ختم‌زنانه نیزهمانروزو همانساعت در دزاشیب منزل جناب آقای منصف برگذار خواهد شد متمنی است با تشریف‌فرمائی خود روح آنمرحوم‌را شاد فرمائید .

خانواده های علم ـ خزیمه علم ـ خزیمه ـ منصف ـ شریف اسدی ـ بیرجندی ـ سپهری ـ بهرمان ـ حسینی ـ هاشمی ـ عسکری ـ مجتهد زاده ـ دلیلی صدری ـ مشتاق ـ زهرائی ـ شهیدی ـ رخشانی آ ـ ۲۲۸۰۳

با کمال تاسف فوت مرحوم مغفور **آقای عطاالله دبیران** معاون دارائی ملایررا باطلاع دوستان و آشنایان میرساند مجلس ختم مردانه روز دو شنبه ۲۷آذر ماه ازساعت ۳ الی ۵ بعد از ظهر در مسجد حاج حسن معروف بصنیع‌الدوله‌واقع در خیابان شاهپور اول بوعلی و ختم زنانه همانروز در منزل آقای منوچهر دبیران از ساعت ۲ الی ۵ بعد از ظهر واقع در تهران نو خیابان رودکی کوچه صائب‌تبریزی درب اول‌برگزار می شود .

اسدالله دبیران ـ علی محمد سلیمانی ـ منوچهردبیران امیرمحمد دبیران ـ اردشیر وزیری ـ فرهنك کریمی ـ جواد جعفری ـ نورالله باقری ـ مرتضی محمدی ـ علی محمد البرز مصطفی جعفری ـ سرهنك مویدی ـ کیومرث دبیران ـ امیر ناصر اربابی ـ نورمحمد رادمند ـ عزت‌الله رادمند ـ احمد مویدی ـ مهندس امیرسلیمانی ـ غلامرضا رادمند ـ حشمت‌الله رادمند ـ مهندس ایرج صالحی ـ ابوالحسن رادمند ـ عبدالله رادمند ـ حیدر قلی رادمند ـ ایرج رادمند ـ فتح‌الله رادمند فرتاش دبیران

بخانواده محترم دبیران بویژه بازماندگان آن مرحوم مصیبت وارده را تسلیت می دهیم .

بمناسبت چهلمین روز درگذشت مرحومه ژاله آزادی مراسم یادبودی در روز ۲۸ر۹ر۴۰ از ساعت ۱۵ الی ۱۷ در امامزاده عبدالله مقبره اشرف‌الملك برگذار بدینوسیله باطلاع آشنایان میرساند .

عبدالله آزادی ـ علیرضا فداکار ـ سروان‌آزادی

بمناسبت درگذشت مرحومه مغفوره صبیه مرحوم‌عالم ربانی زاهد صمدانی حضرت‌آیت‌الله آقای آقا سید حسن کشمیری طاب‌ثراه ووالده جناب آقای آقا سید محمد رضا کشمیری روز دوشنبه ۲۷ر۹ر۴۰ ازساعت ۳ تا ۵ بعداز ظهر مجلس ترحیمی در مسجد ارك منعقد می باشد امید است آقایان روحانیون و مومنین با حضورشان روح‌آنمرحومه را شاد فرمایند . **العبد محمدالموسوی‌البهبهانی‌عفی‌عنه**

بمناسبت درگذشت مرحومه مغفوره صبیه مرحوم عالم ربانی حضرت آیت‌الله آقای آقا سید حسن کشمیری طاب‌ثراه والده آقای آقاسید محمد رضاکشمیری‌روز دوشنبه ۲۷ر۹ر۴۰ ازساعت ۳تا ۵ بعد از ظهر مجلس ختمی در مسجد ارك‌منعقد می‌باشد انشاءالله آقایان روحانیون و مومنین جهت شادی روح آنمرحومه از حضورشان دریغ نخواهند فرمود .

سید ابوالقاسم‌کاشانی

خانواده های حائری زاده ـ شهرستانی ـ جناب زاده ـ ادیب رضوی ـ هاشمی ـ کشمیری

باطلاع کلیه فامیل و آشنایان میرساند بمناسبت‌فوت مرحومه مغفوره والده جناب آقای سید رضا کشمیری روز دوشنبه ۲۷ر۹ر۴۰ ازساعت ۳تا ۵ بعد از ظهر مجلس ختم در مسجد ارك منعقد می باشد . آ ـ ۲۲۹۱۵

بخانواده محترم آنمرحومه بویژه بازماندگان مصیبت وارده را تسلیت می دهیم .

با کمال تاسف درگذشت پدر عزیز و بزرگوار خود **سرهنك سید حبیب‌الله فاطمی (حبیب‌المجاهدین)** افسر بازنشسته شهربانی را باطلاع اقوام ودوستان‌میرساند‌مجلس تذکری بدین مناسبت ازساعت ۳تا ۵ بعد از ظهر روز سه شنبه ۲۸آذرماه در مسجد مجد منعقد خواهد بود و ختم‌زنانه در همانروز در منزل سرهنك ستاد فاطمی واقع دراول‌خیابان شکوفه روبروی حمام شکوفه نو برگذار خواهد شد .

سرگرد کمال‌الدین فاطمی افسر شهربانی ـ سرهنك۲ ستاد محمد تقی فاطمی ـ محمد حسین فاطمی ـ محمد رضا فاطمی ـ حسن فاطمی ـ جواد فاطمی

بدینوسیله درگذشت برادر ارجمند خود سرهنك‌بازنشسته شهربانی **سید حبیب‌الله فاطمی (حبیب‌المجاهدین)** را باطلاع اقوام و آشنایان میرساند محل انعقاد مجلس تذکر مردانه‌و زنانه‌به شرح‌بالا باستحضار همگان رسیده است .

صدر فاطمی ـ سرهنك بازنشسته علینقی فاطمی (صارم نظام) ـ سرهنك بازنشسته سید علیمحمد فاطمی

خانواده های **فاطمی ـ امامی ـ منطقی ـ شروقی ـ سهیلی سلیمانی ـ خاکساری ـ شصت منی ـ جلالی ـ نبوی ـ محسنی مقدم ـ مرتضوی ـ پیشوائی ـ طاهری ـ ذوالمجدین ـ زند وکیلی ـ زرین خامه ـ سجادی ـ تولیتی ـ محسنیان ـ میرزائی حکمی ـ خلج ـ سبحانی ـ احمد زاده‌حقیقی ـ جزایری ـ رامتین صفائی ـ صادقی ـ میرسراجی ـ صدقیان پور ـ رخشان‌فر حاذق‌سا ـ حشمتی ـ چاوشی ـ خوش کلام ـ بیگدلی ـ دربانی دادبان ـ تمدن ـ دبیری ـ علائی**

فوت نابهنگام **سرهنك سید حبیب‌الله فاطمی (حبیب‌المجاهدین)** افسر بازنشسته شهربانی را باطلاع بستگان و دوستان میرساند محل انعقاد مجلس ختم مردانه‌و زنانه‌بشرح بالا باطلاع علاقمندان رسیده است .

بخانواده محترم آنمرحوم بویژه بازماندگان مصیبت وار ده‌را تسلیت می دهیم .

خانواده های سهامی ـ سهام لشگری ـ کریمی ـ قریب قنبری ـ آقالو ـ نوبری ـ منشور ـ سیاوشی ـ توکلی ـ لشگری گرکانی ـ نورصالحی ـ دانش‌یار ـ مطلوبی ـ یمینی ـ مکرم افشار ـ رشیدی افشار ـ هاشمی ـ صیادی

بانهایت تاثر و تالم فوت ناگهانی شادروان **غلامحسین سهامی (سهام لشگر)** بزرك خاندان سهامی را باطلاع اقوام‌و آشنایان میرساند مجالس ختم فقید سعید سه روز متوالی در قریه آوج برگذار و مجلس ترحیم دیگری یکی در روزیکشنبه دربروجرد و دیگری در تهران‌روزسه شنبه ۲۸آذرماه‌ازساعت ۳الی ۵ بعد از ظهر در مسجد فاطمیه گرکانیها واقع‌درخیابان ناصری‌بین شهباز و شکوفه و ختم زنانه نیز در همانروز و همان‌ساعت در منزل آنمرحوم خیابان جابری کوچه اشتری کوی‌سهامی منعقد است . آ ـ ۲۲۹۰۷

بعموم‌بازماندگان آنمرحوم مصیبت‌وارده‌را تسلیت میدهیم

بانهایت تاثر درگذشت‌شادروان **بانو کلثوم ادیبی (طالقانی)** را باطلاع بستگان و دوستان میرساند مجلس ختم مردانه روز دوشنبه ۲۷ر۹ر۴۰ ساعت ۳ تا۵ بعد از ظهر درمسجدرحمانی واقع در خیابان نواب چهارراه خاکباز انتهای سینا ومجلس ختم زنانه صبح همانروز از ساعت ۸ الی ۱۲ در منزل فرزند آنمرحوم یونسعلی‌ادیبی واقع‌در خیابان‌تیموریان‌کوچه‌تقی‌زاده پلاك ٦ برقرار است .

خانواده های ادیبی ـ فقیهی ـ خانلر بیکی ـ روستائی ـ ملاجان ـ شاه حسینی آ ـ ۲۲۸۴۷

بدینوسیله درگذشت حجت‌الاسلام **حاجی جلال‌الدین طاهری** بزرك خاندان طاهری را باطلاع دوستان و آشنایان میرساند مجلس ترحیم فقید سعید در روز دوشنبه ۲۷ر۹ر۴۰ ازساعت ۸ الی ۱۲ صبح در شهر ورامین مسجد بزرك منعقد است .

محمد باقر طاهری ـ محمود طاهری ـ حاج صدرالدین طاهری ـ ابوالحسن طاهری ـ عماد طاهری ـ حاج حسین طاهری ـ حاج کمال‌الدین طاهری ـ محمد طاهری ـ سرگرد طاهری ـ حاج محمد شیبانی آ ـ ۲۲۸۷۵

بعموم‌بازماندگان آنمرحوم مصیبت‌وارده‌را تسلیت میدهیم

خانواده های **بیات‌ماکو ـ غازی بیات ـ نصرت ماکوئی مشیری ـ محی‌الدین ـ محی ـ حسین دوست ـ موسوی ماکوئی ـ ریاضی ـ جوانشیر خوئی ـ شهیدی ـ اسماعیل‌زاده امامی ـ امیر لك**

درگذشت شادروان **بانو افسر ـ بیات ماکو** دخترشادروان محمد امیر ارفع را باطلاع عموم اقوام ـ آشنایان میرساند مجلس ترحیم زنانه روز دوشنبه ازساعت ۳ بعد از ظهر در منزل آنمرحومه خیابان ایرانشهر ـ کوی‌بدری ـ کاشی ۱۲ برقرار هزینه مجلس‌ترحیم‌مردانه‌صرف امورخیریه خواهدشد

بخانواده محترم بیات ماکو بویژه بازماندگان آن‌مرحومه مصیبت وارده را تسلیت میدهیم

ساعات کار فروشگاه جنرال مد

صبحها ۸ر۳۰ تا ۱۲ر۳۰ عصرها ۳ر۳۰ تا ۸

جمعه‌ها:

از ساعت ۹ صبح تایك بعدازظهر

جنرال مد ـ کوچه برلن

کتاب بریج

کلاس عالی بریج ـ بریج استدلالی

نوشته: مهندس شریفی

بتعداد کمی دردست‌چاپ‌است علاقمندان از کتابفروشی نیل چهارراه مخبرالدوله پیش خرید یارزروفرمایند.

ازکتاب ساده قبلی تعدادی درهمین‌کتابفروشی موجوداست.

آ ـ ۳۰۹۵۲

کلاس آشپزی

انجمن ایران و امریکا

زیرنظر

حشمت یوسفی

از اول دیماه تشکیل میشود. علاقمندان می‌توانند تا پایان‌روز سی‌ام آذرماه نام نویسی نمایند. کلاس جدید بامتد جدید افتتاح میگردد وبدانشجویان‌پس‌ازخاتمه دوره کلاس گواهینامه‌داده‌میشود

بمناسبت وفات مرحوم مغفور خلد آشیان **آقای سید محمد رضا قبله** فرزندآقای سیدمحمدتقی‌یزدی که‌مردی‌زاهد و از جمله اخیار و از ذراری حضرت زهرا سلام‌اله‌علیها بوده‌اند مجلس ترحیمی از طرف خاندان آنمرحوم در روز دوشنبه ۲۷ آذراز ساعت ۳تا ۵بعداز ظهر در مسجد حریری واقع در میدان شاهپور بازارچه قوام‌الدوله منعقد است عموم‌آشنایان و علاقمندان بشعائر اسلامی را در شرکت این مجلس‌توصیه می نماید .

الاحقر سید مهدی تنکابنی ـ الاحقر سید مرتضی‌تنکابنی سید رضا مصطفوی تفرشی

بعموم‌بازماندگان آنمرحوم مصیبت‌وارده‌را تسلیت میدهیم

بسمه تعالی

بمناسبت تصادف لیله سه شنبه دهم شهر رجب‌مطابق با ۲۸ر۹ر۴۰ با شب هفت مرحومه مغفوره والده حضرت حجت‌الاسلام والمسلمین آقای حاج سید علینقی طهرانی دامت برکاته مجلس ترحیمی ازساعت شش بعد از ظهر الی ساعت هشت از طرف اصناف محترم بازار امین السلطان در مسجد واقع در بازار دروازه محل اقامه جماعت معظم‌له‌برقرار مقتضی است عموم طبقات خاصه علماء اعلام دامت برکاتهم در مجلس مزبور شرکت فرموده طلب مغفرت و تعظیم شعائر نمایند . **العبد محمد الموسوی البهبهانی عفی عنه**

۱ـ۲ آ ـ ۲۲۸۶۹

بانهایت تاسف فوت مرحوم **علیرضا صادق** را باطلاع فامیل ودوستان محترم رسانده مجلس ختم آنمرحوم روز دوشنبه ۲۷ر۹ر۴۰ ازساعت ۲ونیم الی ۵ بعد از ظهردرمسجد مهدیخان واقع در میدان شاهپور و مجلس ختم زنانه همانروز وساعت در منزل شخصی آنمرحوم منعقد است .

حاج تقی صادق ـ عباس صادق ـ ناصر صادق ـ اصغر نایبی ـ حاج مصطفی مقدم ـ حاج مرتضی نطاق‌نیا ـ حاج‌جواد قیومی ـ حاج محمود لولاچیان ـ حاج اسماعیل ناظمی ـ حاج کاظم پور جوادی ـ حسین نصرالله‌ی ـ خانواده ازغندی

بعموم بازماندگان آنمرحوم مصیبت‌وارده را تسلیت میدهیم

تسلیت

گروه فرهنگی هدف

فوت جانگداز برادر آقای واجد سمیعی همکار گرامی خود را بایشان تسلیت می گوید و شکیبائی ایشان رااز حضرت احدیت مسئلت دارد . آ ـ ۳۱۰۸۰

با قلبی افسرده مصیبت وارده را به آقای عزیز محمودی وخانواده جلیل تسلیت عرض نموده بقای عمر بازماندگان‌را از خداوند متعال خواستاریم .

عبود زنگنه ـ نادعلی فتح‌الله پور

بانهایت تاثرو تاسف مصیبت وارده را بخانواده محترم معینی بویژه دوست ارجمند آقای عباس معینی تسلیت‌عرض می‌نمایم . **حبیب سمنانی**

مولمه وارده به خانواده مرحوم‌حاجی آقای تشکری‌بخصوص آقایان خاوری و حسن تشکری تسلیت و بقای عمربازماندگان را مسئلت می نماید . **سید مهدی‌ـحجازی**

مصیبت‌وارده به همقطار گرامی سرکار سرهنك سیرانیان تسلیت عرض می شود **لشگر ٤ پیاده آذربایجان**

مصیبت وارده را بدبیر محترم جناب آقای زین‌العابدین بحری تسلیت عرض می نمائیم .

دانش آموزان کلاس سوم الف دبیرستان طبری

سرکار ستوان دوم جواد شهباز

افسران و مامورین پلیس‌راه مصیبت‌وارده را بشما و خانواده محترم تسلیت می گویند . **سروان صالحیه**

دبیر گرامی بانهایت تالم و تاثر مرك جانگداز شادروان بهنام واجد سمیعی را بشما صمیمانه تسلیت می گوئیم .

دانش آموزان ششم ریاضی هدف‌شماره ٤

جناب آقای محمود معدل

با کمال تاسف و تاثردرگذشت پدر بزرگوارتان راتسلیت عرض نموده بقاء عمر آنجناب و خانواده‌محترم‌را از خداوند متعال خواستارم . **بندر شاهپور ـ علیشاهی**

بقیه آگهیهای ترحیم و تسلیت درصفحه ۱۷

فرار چومبه و پیروزی ملل متحد

یکی از سربازان کاتانگا که با تفنگ خود یك هواپیمای جت کانبرا را هدف قرار داده‌است .هواپیما های سازمان ملل متحد برای درهم شکستن مقاومت سربازان چومبه همه روزه مواضع نیروهای چومبه را بمباران می‌کنند . عکس رادیوئی اطلاعات

لئوپولدویل- یونایتدپرس،آسوشیتد پرس، رویتر، خبرگزاری .فرانسه- ۱۶دسامبر -بدنبال آغاز حمله دامنه دار نیروهای سازمان ملل متحدامروز اعلام شد که چومبه رئیس ایالت کاتانگا به رودزیای شمالی گریخته است .

باآنکه محافل مطلع این خبررا انتشار داده‌اند ، معذلك موضوع هنوز رسما تائید نشده است .

از طرف دیگر گزارش میرسد که باوجود مقاومت‌شدید نیروهای‌کاتانگا اکنون قوای ملل متحد کنترل شهر الیزابت ویل را بدست گرفته‌اند.

حمله عمومی نیروهای سازمان ملل متحد برای یکسره‌کردن کارچومبه از شب گذشته آغاز شد و تا نخستین ساعات بامداد امروز ادامه داشت .

سخنگوی سازمان ملل اظهار داشت که تمام ۶هزارسر بازملل متحد در الیزابت ویل‌دراین حمله‌شرکت‌دارند.

گزارشهای رسیده از میدان نبرد حاکی از آنست که نیروی‌ملل‌متحد مرکب از واحد های سوئدی،حبشی وایرلندو هندی نخستین هدفها را با موفقیت اشغال کرده‌اند .

سربازان کاتانگا از یك‌طرف‌اکنون با نیروهای متحد مقابله میکنند واز سوی دیگر قبائل بالوبا را زیرآتش گرفته‌اند .

سخنگوی سازمان ملل متحد اظهار داشت بر اثر تیراندازی نیروهای کاتانگا تاکنون ۱۲تن ازافرادقبائل بالوبا کشته شده‌اند .

پایان مقاومت منظم

نیروهای ملل متحد امروز توانستند هر گونه مقاومت منظمی را در نقاط مختلف الیزابت ویل درهم بشکنند. شش هزار سرباز هندی ،حبشی ، سوئدی ،ایرلندی ومالایائی پس از ۵ساعت عملیات شدید که توسط آتش پوششی خمپاره اندازهاحمایت میشد به قلب شهر رسیدند و تمام نقاط مهم استراتژیك‌را بتصرف‌خود در آوردند .

(یك‌داوطلب‌سفید پوست‌ارتش‌چومبه که‌به سالیسبوری در رودزیای‌شمالی رسیده است گفت الیزابت ویل‌بطور کامل بدست نیروهای ملل متحد افتاده است)

یك سخنگوی سازمان ملل متحددر لئوپولد ویل اظهار داشت گزارش های رسیده از الیزابت ویل حاکی از آنست که عملیات نظامی در این شهر پایان یافته و اکنون فقطصدای تیراندازی بطور متفرق ازنقاطمختلف شهر بگوش میرسد .

در عملیات دیشب وامروز ۲۰ تن‌از سربازان کاتانگا کشته و یکصد تن اسیر شده‌اند که قسمت عمده آنان از داوطلبان سفید پوست بوده‌اند .

سقوط پایگاه چومبه

همین‌سخنگو اعلام کرد که واحدهای سوئدی ملل متحد اردوگاه ژاندارم های کاتانگا را در ماسارات‌واقع در الیزابت ویل پس از یك نبردتن‌بتن تصرف کرده‌اند وپس از این‌پیروزی روی میداد مسلط گردند .

براثر تیراندازی شدید خمپاره اندازهای ملل متحد خیابان اتوال که خیابان اصلی الیزابت‌ویل است بشدت آسیب دیده است .

سخنگوی سازمان ملل اظهار داشت هدف تهاجم عمومی نیروهای ملل متحد دور زدن تمام مواضع نیروهای کاتانگا در حومه و داخل شهر و سپس تصرف آنست

نقطه اصلی مورد نظردر عملیات مذکور تصرف اردوگاه چومبه بود که‌ستاد نیروهای ژاندارم‌وی بشمار میرود . طرح این عملیات چنان‌تنظیم شده که قوای ژاندارم یا ناگریزبه تسلیم هستند و یا مجبورند با عده قوای ملل متحد که بوسیله جت‌های مجهزبا موشك حمایت میشوند روبرو گردند ودر صورت اخیر نیزراه خلاص ندارند .

خطاب به ژاندارمها

نیمه شب گذشته از طرف ژنرال مك‌کئون فرمانده ایرلندی نیروهای ملل متحد اعلامیه زیر خطاب به نیروهای ژاندارم و پارا کوماندوهای چومبه صادر گردیده :

«ژاندارم ها وپارا کوماندو های ایالت کاتانگا »

نیروهای ملل متحددر کنگوقصد جنك باشما ندارند. علت توسل به اقدامات کنونی برقراری نظم و آرامش و تامین آزادی مانور برای واحدهای ما است تابتوانیم وظائفی راکه بعهده داریم انجام دهیم

سازمان ملل متحد امیدواراست پس‌از پایان عملیات کنونی صفوف شما دوباره تجدید سازمان یابد واز خود شما فرماندهانی بر واحدهای کاتانگا فرماندهی کنند نه آنکه مشتی داوطلب خارجی بر افراد کاتانگا مسلط گردند و تنها هدف

خود را که سود جوئی و بدست آوردن پولهای گزاف است عملی سازند .

اگر حاضر به‌همکاری باماشوید ما در آینده شما راسربازان رشید و شرافتمند خواهیم شناخت . بار دیگر تکرار میکنیم ما قصد جنك باشما نداریم .»

سقوط کاخ چومبه

درسازمان ملل متحد یك مشاور نظامی یاوتانت دبیرکل‌سازمان ملل متحد دیشب اظهار داشت که تا ۲۴ ساعت دیگر شهر الیزابت ویل بطور کامل به تصرف نیرو های سازمان ملل در خواهد آمد .

ژنرال ریخی مشاور هندی دبیر خانه سازمان ملل در امور نظامی‌به خبرنگاران گفت که رادیو کاتانگا و کاخ محل اقامت چومبه رئیس دولت کاتانگا هر دو به تصرف نیرو های سازمان ملل در آمده است .

پیروزی بزرك نیروهای سازمان ملل در کاتانگا که در نظر بسیاری از ناظران غربی‌غیر منتظره بنظر میرسد در نتیجه حمایت دربست کمیته مشورتی امور کنگو دردبیرخانه سازمان ملل بوده است .

کمیته مذکور روز گذشته از شرکت‌نمایندگان ۱۸ کشورتشکیل گردید و تاکید کرد که سازمان ملل باید تا تحقق همه هدف های خود به جنك کاتانگا ادامه دهد.

سخنگوی سازمان ملل امروز اظهار داشت که کشورهای مختلف جهان یکی پس از دیگری‌ازعملیات پیروزمندانه سازمان ملل‌درکاتانگا پشتیبانی کرده‌اند .

آمریکا بتنهائی جلوی کمونیستهارا در کنگو خواهد گرفت

واشنگتن ـ خبرگزاری فرانسه- چستر بولز نماینده مخصوص پرزیدنت کندی در امور افریقا ، آسیا وامریکای لاتین طی یك مصاحبه تلویزیونی گفت :

اگر قرار باشد کمونیستها در کنگو قدرت را در دست گیرند امریکا یکجانبه وبه تنهائی مداخله کرده و مانع از این خواهد شد که کمونیست ها در کنگو بقدرت برسند .

بولز افزودجدائی کاتانگاسقوط کنگو و جنك داخلی را بدنبال‌دارد من تصور میکنم که نمیتوانیم به کمونیستها اجازه دهیم در کنگو قدرت را در دست گیرند و این همان چیزی است که ما کوششش میکنیم مانع آن گردیم .

چستر بولز افزود اگر سازمان ملل متحد در کنگو با شکست روبرو شود نتایج مداخله یك جانبه ما یا بعضی از متفقینمان برای جلو گیری از پیروزی کمونیستها بسیار خطرناك خواهد بود و چه از نظر دلار و چه از نظر جان افراد امریکائی گران تمام خواهد شد .

چستر بولز تائید نمود که پیروزی کمونیستها در کنگو برای منافع امریکا زیان بزرگی در بردارد .

بولز در مورد کوبا گفت فیدل کاسترو اینك‌در وضع‌بسیار سختی است . اگر امریکا موفق شود برنامه اتحاد برای ترقی امریکای لاتین را اجرا کند طرفداران فیدل کاسترو درامریکای لاتین پیشرفتی نخواهند کرد .

بولز افزود شوروی مایل است کوبا همچنان به روش بیطرفی‌خود ادامه دهد تا کشور های امریکای لاتین را کم‌کم به بیطرفی سوق دهد بدینجهت وقتی فیدل کاسترو گفت من به مارکسیسم اعتقاددارم مشت مسکو را باز کرد .

بولز پیرامون اختلافات چین و شوروی گفت این اختلافات بسیار عمیق است و مسئله بر سر اینست که کدامیك‌نهضت کمونیست‌جهانی را رهبری کند .

چومبه به‌رودزیای شمالی پناهنده شد

نخست‌وزیر فراری‌کاتانگا برای سخنرانی بامریکا دعوت‌شده است

سالیسبوری - آسوشیتدپرس- ۱۷ دسامبر - «سردوی ولنسکی» نخست وزیر رودزیا امروز اظهار داشت که ادعای‌مقامات سازمان‌ملل دایر براینکه‌دولتوی برای کاتانگا، اسلحه فرستاده است تا بجنك با سازمان ملل متحد ادامه دهد کاملا بی اساس است.نخست وزیررودزیا گفت که دولت وی کماکان‌عملیات نظامی سازمان ملل را بر ضد ملت کاتانگا تقبیح میکند اما دولت رودزیا بهیچوجه اسلحه یا نیرو به کاتانگا نفرستاده است .

ولنسکی در اظهارات خود اشاره به گزارش مطبوعات کنگو که حاکی از فرار چومبه به رودزیامی‌باشد نکرد .

گزارشهائی که‌ازمنابع‌دیپلماتیك میرسد حاکی است که ولنسکی به چومبه فراری پناهندگی سیاسی‌داده است .

دو تن‌از وزیران چومبه، یعنی وزرای کشور و خارجه نیز بنا بر گزارش همراه او به دهکده‌ای‌واقع در مرز کاتانگا و رودزیا گریخته‌اند.

دعوت سخنرانی

در نیویورك امروز اعلام شدچومبه رئیس ایالت کاتانگا که گفته‌می‌شود از کاتانگا گریخته است‌دعوت نامه‌ای را برای ایراد سخنرانی در یك میتینك جوانان محافظه کار در میدان مادیسون قبول کرده است. این سخنرانی قراراست روز ۷ مارس آینده انجام شود .

لئوپولدویل ـ خبرگزاری فرانسه ـ سخنگوی سازمان ملل متحد در لئوپولدویل اعلام کرد در نبرد های دیروز چهار نفر از نیروهای حبشی کشته و ۵ نفر مجروح شدند .

یکی‌از افسران حبشه‌ای نیز جزء کشته شدگان است .

از نیروهای ایرلند نیز یك نفر افسر کشته و یك نفر مجروح گردید. نیروهای سوئد نیز ۵ نفر مجروح داده‌اند .

افسر ایرلندی در حالیکه پیشاپیش نیروهای ایرلندی‌میجنگید بدست ژاندارمهای چومبه کشته شد .

مبارزهٔ جدید در کنگو

آدولا برضد گیزنگا صف آرائی میکند

شانگوگو ـ روآندا اوروندی ـ آسوشیتد پرس ـ ۱۷ دسامبر ـ سیریل آدولا نخست وزیر کنگو امروز وعده داد که دولت وی‌باتمام قوا ازرهبران ایالت کیوو که‌مصمم هستند در برابر حملات حکومت دست‌چپی آنتوان گیزنگا در ایالت اوریانتال ایستادگی کنند پشتیبانی خواهد کرد .

آدولا گفت که دولت مرکزی کنگو مبارزه بر ضد تجزیه‌طلبان را در کاتانگا و کیوو یکجا ادامه خواهد داد .

طبق‌گزارش های رسیده آنتوان گیزنگا که بکلی از دولت‌مرکزی کنگو جدا شده اخیرا سه هزارنفر از طرفداران مسلح خود را برای تصرف ایالت کیوو اعزام داشته است

از فردا صبح در سینماهای

رادیو سیتی - ادئون

سینماسکوپ

رنگی

دوبله بفارسی

PILLOW. TALK

مشکل آپارتمان

مشکل اطاق خواب

باشرکت راك هودسن - دوریس دی

این دختر زیبا همه چیز داشت، بجز عشق .... واین جوان مجرد هیچ چیزنداشت جزعشق‌واین‌تلفن‌مشترك‌بین‌آنها روابط خصمانه‌ای بوجود آورده بود واین دخترزیبا بدون اینکه این‌جوان را بشناسد آتش عشق او دردلش‌زبانه کشید. دراین فیلم کمدی موزیکال شما چند آهنك جالب روزرا باصدای دوریس دی خواهید شنید.

برای عزیزان خود در خارج هدیه بفرستید

اگر چنانچه شما جهت فرزندان یاخویشان خود در آمستردام - بروکسل- آلمان پاریس- لندن - وسویس خوراکی- لباس هدیه ویاکادوئی دارید باقیمت‌حداقل ۳ کیلو از۲۷۷ تا۳۰۴ ریال از۷ دسامبر ۱۹۶۱ الی ۱۵ ژانویه ۱۹۶۲ به

شرکت سهامی موناکسپرس نماینده‌کل شرکت هواپیمائی ارفرانس درایران

خیابان فردوسی شمالی نمره ۹۵ مراجعه فرمائید.

مجله ادبیات و دانش و هنر امروز

شماره هشتم دوره دوازدهم منتشر شد

استقبال بیسابقه از کندی در ونزوئلا

۳۰۰ هزار نفر از مردم کاراکاس به رئیس جمهور خوشامد گفتند و ژاکلین کندی مردم را باسخنرانی اسپانیولی خود به تعجب انداخت

کاراکاس ـ ۱۶ دسامبر ـ یونایتد پرس ـ رویتر ـ پرزیدنت کندی و همسرش دیروز در میان استقبال بیسابقه‌ای وارد پایتخت ونزوئلا شدند.

در این مراسم ۳۰۰ هزار تن از مردم کاراکاس شرکت داشتند و همه اقدامات احتیاطی حکومت ونزوئلا در برابر ابراز احساسات شدید مردم بیفایده جلوه کرد. بدین‌ترتیب نخستین مرحله مسافرت کندی با پیروزی روبرو شد.

حکومت ونزوئلا هزار سر باز و پنج هزار پلیس را امروز به مراقبت از مسیر کندی رئیس جمهوری امریکا که وارد آن کشور شده است اختصاص داده بود.

حکومت بتانکورت اعلام کرده بود که قصد دارد قویا از هر گونه تظاهرات دسته های کوچك افراطی چپ که خود را (کماندو های کمونیست) مینامند جلو گیری کند و نگذارند حوادث ۴۳ ماه قبل را تکرار کنند.

هلیکوپترهای آماده

آن زمان بر علیه نیکسون تظاهرات وسیعی ترتیب داده شد ضمنا چند هلیکوپتر هم برای مقابله با حوادث احتمالی حاضر کرده بودند.

اما هنگام ورود کندی معلوم شد که این تصمیمات احتیاطی ضرورت نداشته است.

چون اکثریت مردم طرفدار حکومت بتانکورت میباشند، تبلیغات فیدل کاسترو و اقدامات کمونیستها که در موقع تظاهرات از ۲۰۰ تن تجاوز نمیکردند مفید واقع نشد و سیصد هزار نفر با شور و هیجان از کندی و همسرش ژاکلین استقبال کردند این استقبال در تاریخ ونزوئلا سابقه نداشته است.

هیجان در هوای سرد

مردم با اینکه هوا سرد بود چنان هیجانی نشان می‌دادند که چند بار اتومبیل رئیس جمهور متوقف شد.

در هنگام ورود کندی و همسرش ژاکلین کندی پشت میکروفن قرار گرفت و بزبان اسپانیائی در میان تعجب مخبرین نطقی ایراد کرد و گفت زنان آمریکای لاتین باید بتوانند دوشا دوش مردان کار کنند تا مقام شایستهٔ خود را احراز نمایند. وی گفت تا وقتی زنان این قاره کار نداشته باشند تامین نخواهند داشت.

هندیها ۱۵ پرتقالی را کشتند

شوروی در گوا از هند پشتیبانی میکند

دهلی نو ـ یونایتد پرس ـ ۱۶ دسامبر ـ در نبرد های دو روزه اخیر در گوا کوماندو های محلی ۱۳ تن از سربازان پرتقالی را در ایالت ساحلی هند بقتل رسانده‌اند.

مقامات پرتقالی تاکنون ۱۵ تن را باتهام داشتن رابطه با کوماندو ـ های محلی دستگیر کرده‌اند.

از طرف دیگر گفته میشود براثر فشار هندیها تاکنون مقامات پرتقالی دو پست مرزی را تخلیه کرده‌اند.

از هم اکنون تعداد زیادی از مقامات گوا که تمایلات موافق دولت پرتقال دارند تصمیم گرفته‌اند پس از تسلط هند براین سر زمین رهسپار برزیل یا موزامبیك شوند.

گزارش های خصوصی حاکی از آنست که خروشچف به نهرو نخست وزیر هند، اطمینان داده درجریان گوا شوروی بطور کامل از نظر هند پشتیبانی میکند.

لئونید برژنف رئیس جمهوری ـ شوروی که اخیرا وارد هند شده نامه‌ای از جانب خروشچف تسلیم نهرو کرده است.

گفته میشود پشتیبانی خروشچف طی همین نامه به نهرو اعلام گردیده است.

جلوگیری از کشتی

یك سخنگوی دولت هند امروز اظهار داشت که دولت جمهوری متحد عربی از دادن اجازه عبور یك کشتی پرتقالی که میخواست از کانال سوئز بگذرد خود داری کرده است.

بقرار اطلاع این کشتی برای گوا اسلحه و مهمات حمل میکرده است.

(سفیر پرتقال در قاهره اظهار داشت که هیچگونه اطلاعی از این ماجرا ندارد.)

هندو پرتقال بمذاکره دعوت شدند

سازمان ملل متحد ـ ۱۶ دسامبر ـ رویتر ـ اوتانت دبیر کل سازمان ملل متحد ازجواهر لعل نهرو نخست وزیر هندوستان و آنتونیو سالازار نخست وزیر پرتقال دعوت کرد که برای حل اختلاف دو کشور بر سر گوا مذاکره کنند.

ولی محافل مطلع عقیده دارند این نظریه از طرف دو نخست وزیر به احتمال قوی پذیرفته نخواهد شد. نیروهای هندی هم اکنون درشمال گوا به تمرکز خود ادامه می‌دهند و احتمال حمله آنها روز افزون است. فرماندار کل گوا در همین اثنا اعلام داشته که سربازان اوتا آخر خواهند جنگید، اگر چه امیدی به مقاومت ۶۰۰ هزار تن ساکنان گوا نیست.

سه منطقه دفاعی اروپا

فرانکفورت ـ خبر گزاری فرانسه ـ ژنرال ادلف هویزینگر رئیس کمیته نظامی اتحادیه آتلانتیك درمصاحبه‌ای که در روزنامه «فرانکفورت آلگمینه زیتونك» بعمل آورد خاطر نشان ساخته است سه منطقه برای دفاع اروپای غربی اساسی است.

این سه منطقه عبارتند ازتنگه بین بالتیك و دریای شمال داردانل و جمهوری فدرال آلمان.

ژنرال هویزینگر در مورد تنگه بین بالتیك و دریای شمال خاطر نشان ساخته است هنگام جنك نباید از آن عبور کرده وارد اقیانوس اطلس شوند زیرا در غیر اینصورت زیر دریائی های دشمن در اقیانوس اطلس مانع ارتباط بین امریکا و اروپا خواهند شد. بهمین جهت عملیات اخیر نیرو های اتحادیه ـ آتلانتیك در این تنگه بسیار حائز اهمیت بود.

وی تائید نموده است که در داردانل نیز وضع بهمین طریق است اگر نیرو های دریائی شوروی وارد مدیترانه شود جبهه اروپای، مرکزی شدیدا مورد تهدید قرار خواهد گرفت.

ژنرال هویزینگر اخیرا از طرف شوروی به عنوان جنایتکار جنگی مورد حمله قرار گرفت و روسها تقاضای دستگیریش را کردند.

رئیس جمهوری جدید سوریه

ناظم القدسی رئیس جمهوری جدید سوریه از امروز برای تشکیل کابینه تازه آن کشور مذاکرات خود را بارهبران احزاب سیاسی آغاز کرد.

کپسول امریکا غرق شد

هونولولو ـ آسوشیتد پرس ـ ۱۷ دسامبر ـ دیشب ماموران ضبط کپسول کلاهك کاشف سی‌وششم امریکا در کارخود توفیق نیافتند و در نتیجه کپسول در اقیانوس آرام سقوط کرد.

مقامات نیروی هوائی امریکا اظهار میدارند که این کپسول هنگام رها شدن از کاشف سی‌و ششم بطور وضوح دیده شده بود وبهیچوجه انتظار نمیرفت که مساعی ماموران ضبط با شکست روبرو گردد.

کپسول مذکور از چهار روزپیش با سرعت ۱۷ هزار میل در ساعت در اطراف زمین گردش میکرده است.

دلارهای آمریکائی برای طرح ولتا

امریکا از تکرار اشتباه ۱۹۵۵ خود در مصر خودداری کرد. اگر سد اسوان بدون کمك امریکا ساخته شد، سد ولتاو کارخانه ذوب آلومینیوم وابستهٔ آن به یاری ۱۳۳ میلیون دلار امریکائی درپنج سال به پایان خواهد رسید. اهمیت این تصمیم که پس از تردید های زیاد از طرف واشنگتن گرفته‌شد در آنست که در ماههای اخیر پس از مسافرت نکرومه به شوروی و اروپای شرقی سیاست آن کشور گرایش روز افزونی به کمونیستها پیدا کرد و همزمان آن نفوذعناصر افراطی چپ در حکومت غنا افزایش یافت.

دکتر نکرومه در سخنرانی‌های اروپای شرقی خود، غنا رابزرك ـ ترین مدافع افریقائی سیاستهای شوروی معرفی کرد. مسافرت او که به همراه یك هیئت بزرك چند صد نفری صورت می گرفت بزرگترین پیروزی افریقائی شوروی پس از شکست در کنگو بود. در بلگراد دکتر نکرومه رهبران دول بیطرف را با دفاع یك طرفهٔ خود از نظریات شوروی در مورد تجدید آزمایشهای اتمی، تجزیه آلمان و مسئله برلین به حیرت افکند. روش او نهرو را وادار به ایراد سخنرانی بلندی دربارهٔ بیهودگی حمله به استعمار در نقاطی که مرده است ساخت.

نخست وزیر هند می خواست رهبر غنائی را خاطرنشان سازد که ملتهای آزاد شده باید علاوه بر خطر تجدید اشکال قدیمی استعمار مراقب اشکال جدید تر امپریالیسم نیز باشند.

پس از آنکه نکرومه به عکرا بازگشت کار تجدید سازمان کشور براساس آئین مارکسیسم ـ لنینیسم بالا گرفت. در داخل کابینهٔ غنا یك گروه نیرومند دست‌چپی مرکب از وزیران کشور و اطلاعات وامور کارگری تشکیل یافت و جناح میانه رو را به حال دفاعی انداخت. کنترل سختی بر مطبوعات برقرار شد و عموم رهبران مخالف به‌زندان افتادند.

این تمایلات در سیاست داخلی و خارجی غنا کافی بود که یك حکومت امریکائی را در دورهٔ جمهوریخواهان به هراس اندازد. و غنا را مانند کوبا کشوری تحت تسلط کمونیسیم بین‌المللی وانمود سازد. اینکه امریکا باوجود تمایلات دست چپ افراطی در حکومت غنا و روش یکطرفهٔ آن در امور جهانی به کمك آن شتافته از بیداری واشنگتن خبر می‌دهد. بهر حال روی کار آمدن مردانی مانند استیونسن و چستربولز بی‌اثر نمی‌توانست باشد.

کمك به ساختن سد ولتا تصمیم جسورانه ای است که بابلندپروازی حکومت غنا برابری می کند. این سد و نیروی برق و کارخانهٔ ذوب آلومینیوم آن همان قدمی است که یکبار و برای همیشه غنا را وارد مرحلهٔ جهش اقتصادی خواهد ساخت واز زمین خواهد کند.

حکومت غنا در برابر هردلار خارجی که دریافت می‌دارد یك دلار از خود سرمایه خواهد گذاشت چنین کوششی از جانب کشوری که بیش از چهار میلیون جمعیت ندارد قابل ستایش است. سیاست خارجی غنا هرچه باشد و موقعیت دکتر نکرومه در داخل کشورخود هراندازه متزلزل به نظر آید، عزم این کشور کوچك به پایان دادن عقب افتادگی خود قابل ستایش است.

دکتر نکرومه خود پسند ودارای روحیهٔ نمایشی است. به کوشش های وزیران دست چپی خود در تبدیل او به یك نیمه‌خدای افریقائی با رضایت خاطر می‌نگرد. درسالهای پس از استقلال غنا میلیونها لیره را صرف طرحهای بی‌ثمر و نمایشی در داخل و خارج کشورش ساخته است. به بیماری به پاکردن مجسمهٔ خود در هر کوی و برزن دچاراست و در راه تحقق آرزوی غیر عملی خود ـ ایجاد یك دولت افریقائی واحد ـ بسیار فرصتها را در داخل کشورش از کف داده‌است.

ولی او دست کم در هدفهای خود پابرجاست. در کوشش برای بزرگداشت خود از حال کشورش غافل نیست. برای خود کشتی‌های مجلل و هواپیما ها می‌خرد، ولی شخصا آلوده نیست. وی بدون آنکه یك رهبر طراز اول باشد از خصال رهبری عاری نیست. گرایش او به چپ مانع از آن نشده است که با دعوت ملکه الیزابت به غنا موازنه را نگهدارد و پیوستگی او به دول مشترك المنافع با وجود اختلافاتش با انگلستان یکی از عوامل متقاعد ساختن امریکا به لزوم دادن کمك به او بود.

دیپلماسی امریکا در غناقماری نه چندان خطرناك کرده‌است. اگر پیشرفت اقتصادی موجب استواری بیشتر پایه های استقلال آن کشور گردد امریکائیها حسابهای خودرا درست خواهند یافت.

داریوش همایون

مارگارت و شوهرش بچه مناسبت پول میگیرند؟

لندن ـ اسوشیتدپرس ـ ۱۷ دسامبر ـ جان گرودون سردبیر نشریه سندی اکسپرس چاپ لندن که بسبب انتقادات مکرر ازافراد خاندان سلطنتی انگلستان شهرت دارد در شماره اخیر آن روزنامه نوشته است که معلوم نیست پرنسس مارگارت و شوهرش تونی درآمدگزاف خود را درمقابل انجام چه خدماتی بدست می‌آورند.

در مقاله گوردون نوشته شده که تونی در سال گذشته با خریدن یك اتومبیل تازه مجموعه اتومبیل های خود را که دوتای آنها از سیستم رولز رویس میباشد و هر کدام بیش از ۷ هزار لیره استرلینك ارزش دارند به هفت دستگاه اتومبیل رسانده است.

تازه این همه ثروت و نعمت جدا از یك خانه پر صفا و بزرك تازه و بیش از ۷۰ هزار لیره در آمدسالیانه او است.

گوردون سپس مینویسد که پرنسس مارگارت بخاطر خدمات ظاهری خود درامورخیریه و عام‌المنفعه سالی ۱۵ هزار لیره استرلینك در آمد دارد. در حالیکه وی پس از وضع حمل بهیچوجه در خدمات خیریه شرکت نداشته است.

در پایان این مقاله نوشته شده که بزودی مارگارت و شوهرش برای گذراندن تعطیلات کریسمس رهسپار سواحل هندغربی خواهند شد و بدون شك طی چند هفته هزاران لیره خرج خواهند کرد در حالیکه معلوم نیست که این همه رفاه و تجمل زندگی آنها در برابر انجام چه خدمت هائی است؟

خروشچف گفت:

در کشاورزی هم بپای آمریکا میرسیم

مسکو ـ یونایتدپرس ـ خروشچف نخست وزیر شوروی طی نطقی اعلام داشت که ما امریکا را در مزرعه نیز مانند کارخانه پشت سر خود خواهیم گذارد.

با این ترتیب آرزو های امپریالیسم را برباد خواهیم داد» خروشچف گفت بسیاری از کارشناسان اقتصادی غرب تصور میکنند که در زمینه کشاورزی ما نمیتوانیم بامریکا برسیم. لازم است این آرزوی بیهوده را نقش بر آب کنیم ونشان دهیم سیستم کمونیستی ما تضمین خواهد کرد که تولید محصولات ـ کشاورزی رابحداعلای خودمیرساند

سرمشق امریکائی

خروشچف طی این سخنرانی رهبران کشاورزی لنینگراد راتهدید کرد اگر تولید را بسطح پیش‌بینی شده نرسانند از کار بر کنارخواهند شد.

وی خاطر نشان ساخته که کشاورزان باید طرز کار کشاورزی امریکائی را نمونه و سر مشق خود قرار دهند.

خروشچف که در برابر گروهی از کارکنان کشاورزی سخنرانی میکرد اظهار داشت شما آنطور که لازم است از سخنان من استقبال نمیکنید و من علت این سردی شما را بخوبی میدانم. بین شما اشخاص تنبلی وجود دارند که سخنان من برایشان ناگوار است.

۱۳۳ میلیون دلار آمریکا برای طرح ولتا

بااجرای طرح عظیم ۳۲۴ میلیون دلاری سد و کارخانهٔ ولتا غناجزء تولیدکنندگان مهم آلومینیوم در می‌آید

واشنگتن ـ خبرگزاری فرانسه ـ دولت امریکا اعلام کرد که ۱۳۳ میلیون دلار برای اجرای طرح رود ولتابه غناکمك خواهد کرد. این تصمیم پس از ماهها مطالعه وتردید گرفته شده است.

تولید کننده مهم آلومینیوم

تصمیم امریکابرای شرکت درسرمایه گزاری بین المللی اجرای طرح ولتا به غنا اجازه خواهد داد با ساختن سدی تولید برق خود را بنحو قابل ملاحظه‌ای افزایش دهد وجزء تولید کنندگان مهم آلومینیوم در آید. هزینه اجرای این طرح عظیم برابر ۳۲۴ میلیون دلاراست که نصف آنرا خود غنا خواهد پرداخت.

از ۱۳۳ میلیون دلار کمك مالی امریکا ۳۷ میلیون دلار برای ساختن سد و ۹۶ میلیون دلاربرای ساختن کارخانه تولید آلومینیوم بکار میرود. مقامات صلاحیتدار تائید میکنند که ۳۷ میلیون دلار کمك مالی امریکادر طول پنج سال به غنا پرداخت خواهد شد.

ازفروش محصول

آنچه که مربوط به ۹۶ میلیون دلارجهت ساختن کارخانه آلومینیوم است بصورت وام به ولتا آلومینیوم کمپانی داده میشود. سهامداران ولتا آلومینوم کمپانی دو کمپانی آلومینیوم امریکا بنام کایزرورینولدز هستند. برای ساختن سد و مرکز برق ولتا که هزینه آن ۱۹۶ میلیون دلار تخمین زده شده بانك جهانی ۴۷ میلیون دلار، انگلستان ۱۴ میلیون و آژانس توسعه جهانی امریکا ۲۷ میلیون دلارو بانك صادرات وواردات واشنگتن ۱۰ میلیون دلار کمك می کنند.

این کمك همزمان باپیشرفت کارهای سد پرداخت خواهد شد ساختن سد تاکنون ۲۵ میلیون دلار برای غنا هزینه داشته وپرداخت قرضه امریکا توسط فروش محصول آلومینیوم تامین خواهد شد.

امشب امشب امشب

شب شگفت انگیز

نمایش وارتیه باشکوه

برهبری

جوئی ادمس

شب اول نمایش ۲۶ آذرماه

در پیشگاه

علیاحضرت فرح پهلوی شهبانوی ایران

باحضور والاحضرت شاهدخت اشرف پهلوی

بمنفعت انجمن ملی ایرانی حمایت کودکان

شبهای دیگر نمایش ۲۷-۲۸-۲۹-۳۰ آذرماه واول دیماه

ساعت ۸ بعدازظهر

در استادیوم محمدرضاشاه پهلوی

محل فروش بلیط: انجمن ایران وامریکا

استادیوم محمدرضاشاه پهلوی

ایران سوپر (تخت جمشید)

هات شاپ (جاده پهلوی)

بهار بلیط:

شب اول ۳۰۰-۲۰۰-۱۰۰ ریال

شبهای دیگر ۱۵۰-۱۰۰-۵۰ ریال

بسرپرستی «انجمن ایران وامریکا»

پس از چهار سال انتظار تهران برای استقبال از:

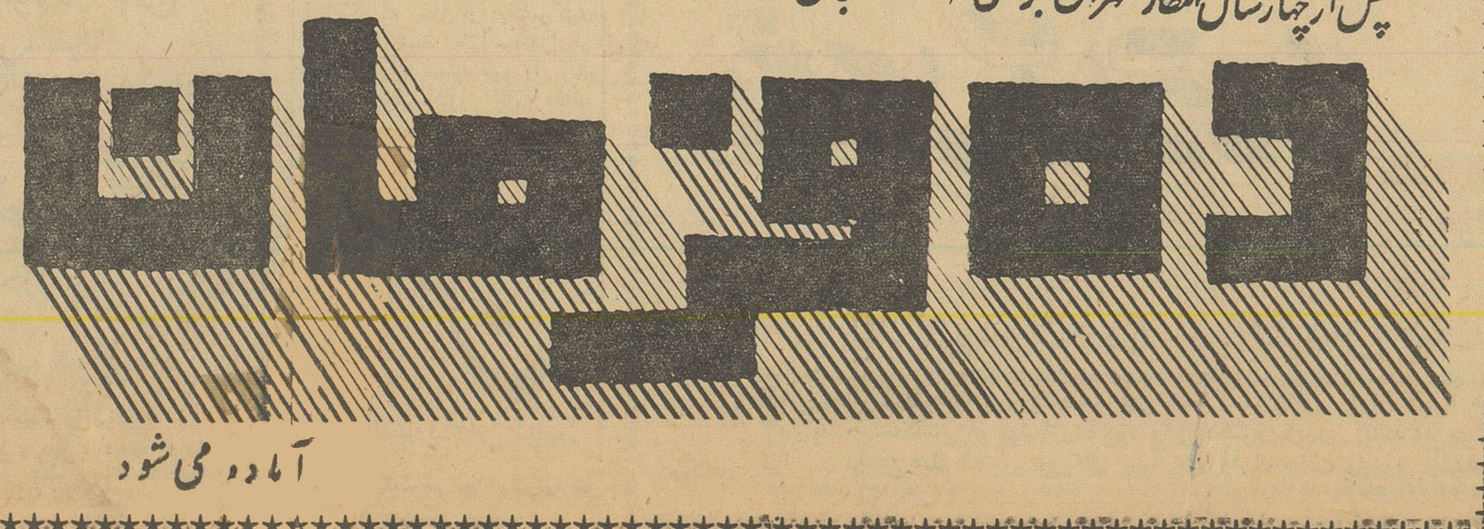

آماده می شود

اطلاعات
یکشنبه بیست‌وششم آذرماه ۱۳۴۰ـ شماره ۱۰۶۸۲

ضرابیان دانشجوی دانشسرایعالی گفت:

کنسرسیوم دولت در دولت تشکیل داده است

سیاست شرکت سابق نفت از طرف کنسرسیوم تعقیب میشود

مذاکرات کرسی آزاد دانشجودر باشگاه اطلاعات

بطوریکه اطلاع دادیم قراراست امروز «یکشنبه» آقای دکتر امینی نخست‌وزیر در جلسه کرسی‌آزاد دانشجو شرکت کند و باظهارات دانشجویان درباره کنسرسیوم و مسئله نفت ایران پاسخ دهد. باین مناسبت ، در شماره امروز اظهارات آقای ضرابیان دانشجوی دانشسرای عالی که در جلسه اخیر کرسی‌آزاد ایراد شده است برای مزید اطلاع خوانندگان منعکس میگردد.

بقیه در صفحه ۶

در جلسه امروز کرسی آزاد دانشجو که درساعت شش ونیم بعد از ظهر که در محل جدید خیابان فرصت تشکیل میشود نه فقط مسائل مربوط بنفت که چندی است‌پیرامون آن صحبت‌میشود وباجوابهائی‌که آقای نخست وزیر بسئوالات دانشجویان میدهندروشن‌میگردد بلکه آقای نخست‌وزیر در سایر اموریکه مورد سئوال دانشجویان قرار میگیرد پاسخ خواهند داد .

صابون
نخل و زیتون
Darugar
داروگر
در هر خانه که صابون بثیر مصرف شود طبیب کمتر وارد میشود
آوازه
آ ـ ۳۰۸۵۰

در دادگاه تجدیدنظر ، دکتر بقائی سوابق‌مبارزات‌خودرا یادآور شد وفاش‌کرد که درجریان اولین محاکمه وی

مصدق وکالت بقائی را قبول کرد

چون دکتر بقائی خیلی مطالب را میداند باید محکوم‌شود!

دکتر بقائی گفت :

*پرونده من مربوط به نفت نیست .

*مکی پیشنهاد کرد که دکتر مصدق را برهبری انتخاب کنیم .

* اگر در موقع قتل خانعلی من در زندان نبودم‌باین‌عنوان نیز برایم پرونده میساختند!

درشماره گذشته مشروح مدافعات آقای دکتر بقائی را «قبل ازاعلام تنفس» در ششمین جلسه دادگاه تجدید نظر نظامی بنظرخوانندگان عزیز رساندیم . درساعت یازده و بیست‌دقیقه جلسه دادگاه مجددابه ریاست تیمسار سرتیپ مروستی رسمیت یافت .

رئیس دادگاه ـ جلسه دادگاه رسمیست ، آقای دکتر بقائی به آخرین دفاعیات خود ادامه دهید.

رسیدگی دقیق

دکتر بقائی ـ باکمال احترام بعرض دادگاه محترم میرساند ، همانطوریکه ،در ابتدای جلسه قبل اجمالا عرض کردم ، برای اینکه بیك اتهام رسیدگی دقیق بشود و معلوم گردد ،که چه مجازاتی برای مجرم بایستی مجری گردد لازم است که محیط جرم ، سابقه متهم وضع جرم ، علت جرم و استفاده که متهم از آن جرم منظور داشته است ، در نظر گرفته شود.

عرض کردم اگر یك واقعه را از مقدمات و محیط خود خارج کنیم وبخواهیم بطور مجزا آنرا مورد رسیدگی قرار دهیم ، البته قضاوت صحیح نمیتواند انجام گیرد.

مسئله نفت

من در عین اینکه ، بوضع و مقتضیات این دادگاه محترم‌توجه کامل دارم از عرض این نکته ناگزیرم که اگر محیط مبارزات سیاسی من و دوستانم کاملا روشن نباشد ، نمیتوان روی آن قضاوت کرد.

قضات محترم همانطور که بعرض رسید نه وارد در جریانهای سیاسی بوده اند و نه. میبایستی باشند . بنابر این ممکن نیست آنطوریکه لازم است قضیه را مورد رسیدگی قرار دهند ولی اگر به مدافعاتی که د ردادگاه بدوی عرض کردم ، مراجعه فرمائید ، ملاحظه خواهید فرمودکه از یك پرونده نامرئی گفتگو شده است .

اگر در محضر محترم این دادگاه من صحبت از نفت میکنم ،ممکن است بنظر دادرسان محترم عجیب بیایدو بگوئیدچه ارتباطی بین نفت وتذکاریه بچند افسر شهربانی وجود دارد ؟

ظاهرا هم حق خواهید داشت . برای اینکه از قضیه نفت که دوازده سیزده سال پیش شروع شد تا مجلس جشن میلاد رسول اکرم در شهریور ماه گذشته ، هیچ ارتباط ظاهری بنظر نمیرسد ولی حقیقت‌این است که اساس آن پرونده نامرئی که قبلا عرض شد روی نفت گذاشته شده است . قضات محترم من ، باین نکته توجه بفرمایند ، ماکسانی که در اقلیت دوره پانزدهم بودیم، امروز درسازمان نگهبانان آزادی جمع شده ایم ، یعنی همین سازمانیکه‌آقای مدعی العموم میفرمایند هدفش همان هدف چاقوکشان و جنایتکاران در جامعه است !

ما آنروز برای مبارزه و استقلال و آزادی وسر بلندی ملت ایران قیام کردیم ، زندگانی همه ما مثل روز روشن است ، بکرات من و دوستانم ، تحت مراقبت مامورین و

بقیه در صفحه ۷

این نویسنده لبنانی هنگام بازدید از اطلاعات گفت :

ایران مروارید خاورمیانه است

افتخار میکنم که چنین موسسه‌ای را درشرق‌می‌بینم

دیروز آقای «نصری رزق‌اله»نویسنده و روزنامه نگار لبنانی از مؤسسه اطلاعات دیدن کرد .

آقای نصری رزق‌اله که ساکن‌کشور بلژیك می‌باشد اخیرا برای مطالعاتی درتاریخ ـ اقتصاد ـ فرهنك واوضاع عمومی وهمچنین‌سنتها و فولکلورایران باین کشور آمده است وکتابی تحت عنوان «ایران و بلژیك» دردست تهیه دارد .

دراین کتاب آقای نصری رزق‌اله سعی‌دارد بمنظور حسن‌تفاهم‌وگسترش روابط فی‌مابین دوکشور دوست‌ایران وبلژیك درباره تاریخ مودت وروابط دوستانه و همچنین شناساندن هرچه بیشتر ملت های ایران و بلژیك بیکدیگر مطالبی بنویسد .

پیام شاهانه

کتاب «ایران و بلژیك» که بزبان فرانسه و دربلژیك منتشر خواهدشد باپیام اعلیحضرتین شاهنشاه ایرانو پادشاه‌بلژیك‌آغاز گشته وحاوی‌مباحثی پیرامون تاریخ و فرهنك و مسائل عمومی دوکشور خواهد بود .

ناشر کتاب آقای ژرژ قربان در بلژیك میباشد ودرنظر است که این کتاب درایران بطور رایگان توزیع

بقیه در صفحه ۶

در هفتمین جلسه کرسی آزاد انجمنهای محلی گفته‌شد :

۷۰۰۰ دانش آموز

درو حیدیه پای‌برهنه بمدرسه میروند

ما ازاین‌درمانگاه خیرندیدیم ـ آنرا تعطیل کنید!

آقای رضا هدایتی عضوشورای عالی‌همکاری شهرداری‌نارمك‌سومین ناطق هفتمین جلسه کرسی آزاد انجمن های محلی در مورد اسفالتو امنیت و درمانگاه و اتوبوس رانی اظهار داشت :

ابتدا بنده از موسسه اطلاعات تشکر می کنم که همواره بانجمن های محلی کمك کرده و با چاپ اخبار انجمن های محلی و تشکیل کرسی آزاد فرصت داده‌اند تا مردم بیایند و دردهای خودرا بگویند . من عضو شورای همکاری شهرداری نارمك‌هستم وهمچنین مسئول‌شورائی هستم که از چندین انجمن محلی در وحیدیه و توابع آن تشکیل شده وبیاناتی که‌اینجا خواهم کرد مربوط به سه اداره است یکی مربوط به شهرداری یکی مربوط به کلانتری یکی هم شرکت واحد .

اسفالت

البته آقای یمنی چون با ما همدرد هستند و خیابان سوهانك‌هم چون بما مربوط است و ما هم مرز باآن خیابان هستیم بنا براین اسفالت این خیابان بسیار ضروری است ولی اکثر خیابان های شمال شرق تهران اسفالت نشده و از لحاظ جمعیت خیلی تراکم زیاداست که خود آقای مسعودی به آنجا تشریف آوردند و ملاحظه نمودند البته ما نمی گوئیم که چرا در

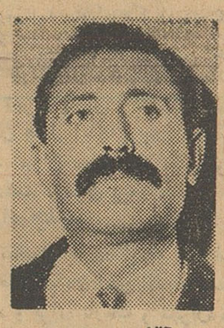

آقای هدایتی

اینجا از جنوب شهر صحبت میشود جنوب شهری هاهم از برادران ما هستند ولی من چندی قبل به آقای دکتر نصر گفتم که در جنوب شهر حداقل پانصد نفر مشمول هفت ولی شما در شمال شرقی شهر بیائید اگر یك کسی پیدا کردید که‌پنج هزار تومان سرمایه داشت ،ما هرچه گفته‌ایم پس می گیریم

آقای ویژه
بچه‌های محل

کسانی که در شمال شرقی شهر ساکن شده‌اند همگی ازکارمندان جزء ودر جه داران ارتش‌ژاندارمری و شهرداری هستند که هیچکدام‌از هفت بچه کمتر ندارند .

آقای یمنی اشاره به مدرسه‌ای کرد که در حشمتیه است و چون

بقیه در صفحه ۶

ماشین گاز
پهلوی خانه شما
شعبه ۱: امیریه ـ سایشگاه کنجای
شعبه ۲: خیابان خوش
شعبه ۳: نارمك
شعبه ۴: خیابان فردوسی ـ شرکت چشم رادیو
شعبه ۵: خیابان پرواز ـ چهارصددستگاه
شعبه مرکزی: شرکت سهامی ماشین آلات ایران
GAS
خیابان شاهرضا ـ شماره ۷۷۰ مقابل زایشگاه ـ تلفن ۷۲۷۶۷ و ۷۲۷۶۴ ـ کلانتری زیب
آ ـ ۳۰۶۱۴

سیلوانیا SYLVANIA
لامپ فلورسنت سیلوانیا از هر لامپ فلورسنت پرنور تر است
لامپ فلورسنت سیلوانیا از هر لامپ فلورسنت زودتر روشن میشود
لامپ فلورسنت سیلوانیا اگر با استارتر سیلوانیا و ترانسفورماتور مخصوص که بعلامت Tamco مشخص است روشن گردد از کلیه لامپهای فلورسنت بادوامتر و تا ۷۵۰۰ ساعت عمر میکند .
نماینده انحصاری :شرکت سهامی تام ـ لاله‌زار پاساژ نور
آ ـ ۳۰۹۳۰ تلفن ۳ر۳۰۳۹۸۱

گاز روشن‌کن برقی‌سوته
شما را از کبریت بی‌نیاز میکند . محل فروش نمایشگاه سوته ـ خیابان شمیران بی‌سیم و کلیه سوپر مارکت‌های معتبر
آ ـ ۳۰۴۰۶ ۱ ـ ۵

رستوران هتل مایسن
روزهای جمعه بهترین چلوکباب تهران در رستوران مایسن میل فرمائید ـ لذیذترین اغذیه تحت نظر آشپزسابق مایسن تهیه میشود. سالن مخصوص برای‌مهمانی وعروسیها منوی کامل شام و ناهار ۷۵ ریال.
هتل مایسن ـ خیابان‌فیشرآباد (شمالی‌میدان‌فردوسی)
کوچه شریف تلفن ۴۶۵۳۴ـ۴۲۹۰۱ آ ـ ۳۰۹۴۸

شبنم
بزودی شبنم مجلل ترین رستوران خاور میانه
شبنم شاهرضا ابتدای خیابان رامسر شماره ۲۰
آ ـ ۳۰۹۹۸ آگهی مودت

شرکت سازمان توسعه آبیاری
که ازمجهزترین تاسیسات آبیاری ایران می‌باشد بدینوسیله باطلاع می‌رساند چون در حال حاضر شرکت تعهداتی ندارد و چاه های تا عمق ۲۵۰ متر حفر مینماید آماده کارمی باشد نشانی تهران خیابان امیر کبیر کاشی ۲۱۱ تلگرافی شرفرانس .
آ ـ ۳۰۹۹۲

بزودی
سالن آرایش وزیبائی
ماری گلد
دیپلمه هولیوود
خیابان شمیران‌مقابل آمل

کپیه ازاسناد
تجارتی ـ تحصیلی ـ معافی ـ رانندگی ـ کمرکی در۲ دقیقه فتو ـ پرسپولیس لاله‌زارنو ـ چهارراه کنت ۳۷۴ تلفن ۳۳۷۵۷
۱ ـ ۳۰

درمان روماتیسم
مطب دکتر مهندس
خیابان یوسف آباد ایستگاه‌ایران

دئوترم
Duo-Therm
کانون گرم خانوادگی‌شمارا گرمتر میکند.
گرمای دلپذیر بخاری دئوترم Duo-Therm در سرمای زمستان موهبت بزرگی‌است.
دئوترم Duo-Therm زیبا. کم مصرف وپردوام.
اخیرا شکل تقلید شده‌ای از بخاریهای معروف دئوترم Duo-Therm ببازارآمده که بدیهی است فاقد امتیازات بی‌نظیردئوترم Duo-Therm میباشد.
لطفا هنگام خرید بخاری بمارك مخصوص دوئوترم
Duo-Therm
توجه فرمائید .
نماینده انحصاری درایران ـ شرکت‌سهامی فیروز ـ خیابان سعدی تلفن ۳۷۴۹۵
مراکز فروش ـ فروشگاه‌شرکت‌سهامی‌فیروز ـ ساختمان ثابت پاسال تلفن۳۷۴۹۶
فروشگاه تلویزیون ایران ـ خیابان تخت جمشید تلفن ۴۷۸۴۵ ـ ۴۷۵۶۵
آ ـ ۳۰۹۴۴

پس ازچهارسال انتظار تهران برای استقبال از:
دوموطن
آماده می‌شود
آ ـ ۳۱۰۲۸

انتقاد

دکتر حسن‌صدر حاج سیدجوادی

عوارض جاده !

میگویند مرحوم ملانصرالدین که من بالاخره نفهمیدم آدم دانائی بوده یاشخص احمقی ، یك سال دچار بی پولی شدیدی بود و حتی نمیتوانست درفصل زمستان نیم تنه‌ای برای خود بخرد . بالاخره چنانکه رسم اغلب هم‌وطنان اوست از دوست و آشنا وجه مختصری بعنوان قرض گرفت و ببازار رفت .

دربازار لباس فروشها ، بقیمت‌کردن پالتو پرداخت درست موقعیکه برای خرید یکی از پالتوها چانه میزد دوستی درحال عبور متوجه او شد و بوی نزدیك گردید . قدری سراپای ملا را برانداز کرد و سر در زیر گوش او برده آهسته گفت : آملا تو که کت درتن نداری چرا پالتو میخری ؟ شاید نمیدانی که کت از پالتو لازم‌تر است!

ملا خنده تمسخرآمیزی کرد جواب داد :

اتفاقا پالتو لازم‌تر از کت است ! چون وقتی پالتو را پوشیدم کسی نخواهد فهمید که کت ندارم ! وبرعکس همه خیال خواهند کرد که در زیراین پالتو نیم‌تنه برازنده‌ای وجود دارد!

درجلسه‌ای که باحضور اقای نخست وزیر درسازمان برنامه تشکیل گردید وراجع بطرح های راهسازی دربرنامه سوم مذاکره شد تصمیم گرفتند در برنامه سوم جاده‌سازی مانند گذشته بصورت ساختمان جاده‌های بزرك و طولانی وشاهراهها نباشد ! بلکه‌سعی شود که فعالیت جاده سازی بصورت ساختمان‌راههای فرعی واتصال دهات‌و دهکده‌هابه شهرهاباشد تا بدینترتیب علاوه برافزایش‌راههای ارتباطی کشور از بیکاری فصلی کشاورزان وکارگران نیز جلوگیری گردد .

جاده‌های بزرك وطولانی وشاهراهها بمنزله کت یانیم تنه ملا نصرالدین استوجاده های فرعی که‌دهکده ها را بیکدیگر و یابشهرها متصل می‌سازد پالتوی اوست با این تفاوت‌که ملا خودش میدانست کت ندارد با این حال پالتو میخرید ولی گویا آقایان اصلا خبر ندارند که جاده بزرك و طولانی وشاهراهی وجود ندارد و با اینحال بدنبال جاده فرعی میروند !

وقتی جاده‌ای بنام اصلی وجودندارد یعنی جاده‌ای نیست که تهران را مثلا به‌تبریز متصل کند واگر هم هست نام آنرا جاده نمیتوان گذاشت چه انگیزه‌ای مسئولین را برانگیخته که سروقت جاده‌های فرعی بروند ؟!

این جاده های باصطلاح اصلی‌ما، نه اسفالت شده است ، نه خط‌کشی دارد ، نه علامت‌گذاری دارد و نه از مشخصات جاده اصلی و شاهراه در آنها خبری هست . حتی درکنار جاده های تنك و باریکی که بدره‌های عمیق منتهی میشود سدهای کوتاهی نصب نشده‌تا ازسقوط اتومبیل‌ها ومسافرین بقعر دره جلوگیری شود .

یکی‌از دوستان که چندماه قبل اروپا عزیمت کرده بودچند روزی است از مسافرت بازگشته دیسب بمن تلفن میکرد و میگفت درمرز ایران و ترکیه موقع ورود بایران ماموربن مبلغ دویست ریال از من بعنوان عوارض جاده گرفتند و قبض صادر کردند ولی جاده ها بقدری خراب بود که بوصف نمیگنجد .

پل های خراب ، دست‌اندازها ، چاله‌های عمیق ، پیچ‌وخمها و گردوخاك یکدل وحد زیاده از حد ازمشخصات شاهراهی است که آذربایجان رابتهران متصل میسازد .

زمانی دراپتالیا و امریکا و برخی از کشور های دیگر پوپی بعنوان عوارض جاده از رانندگان دریافت میشد‌ولی‌درعوض راننده پس‌ازپرداخت عوارض جاده ، داخل جاده وسیعی میشد که در سرتاسر کشور گسترده شده وبا اسفالت بسیار عالی وعلامت‌گذار بهای دقیق‌عبورومرور وراندگی را بی‌نهایت سهل و آسان میساخت. پس‌از چندی اخذ عوارض جاده دران کشورها هم از میان رفت اما در کشور ما تازه وصول عوارض جاده مرسوم شده است .

کسی نیست بپرسد این عوارض را برای چه جاده میگیرید جاده‌خاکی وبدون اسفالت وپراز دست انداز و چاله وچوله که به سختی دارد و نه نابلو چه عوارضی باید پرداخت .

لابد خواهند گفت پول را میگیریم تا جاده را درست کنیم ، غافل ازانکه عوارض پولی است که شخص برای استفاده از چیزی میپردازد .

اول باید جاده را اسفالت کنیدبعد برانندگان بگوئید مبلغ بیست تومان بابت استفاده از این جاده اسفالت بپردازد

فلان جهانگرد آلمانی که از این جاده میگذرد و شاید هیچگاه برنگردد ودیگر از این جاده استفاده نکندبچه جهت باید مبلغی برای اسفالت‌جاده های ما بپردازد . اگر این پول‌بعنوان عوارض جاده اخذ میشود باید بعداز اسفالت شدن و مرتب‌گردیدن جاده مطالبه شود نه قبل‌از آن واگر بعنوان اعانه اخذ میگردد چرا نام آن عوارض جاده گذاشته شده است ؟!

راجع بجاده‌های طولانی و بزرك و شاهراهها ! سخن بسیار است و دراین مختصر نمیگنجد .

گفتگوی هفته

جمع‌آوری متکدیان

آقای پیشداد مدیر عامل سازمان اردوهای کار در مورد شرح مندرج درشماره‌مورخ ۱۱ آذرماه‌درخصوص متکدیان‌داخل‌اتوبوسها‌اعلام‌میدارند که امر جمع‌آوری مستمندان با مامورین‌شهربانی است‌ودراتوبوس‌ها هم با رانندگان وکمك رانندگان است که آنها را به پلیس معرفی نمایند واین سازمان مکرر موضوع دستگیری وتحویل متکدیان داخل اتوبوسها را بشرکت واحد تذکر داده است .

حمایت از زارع

ازگرگان رعایای گالینه‌تنگراف می کنند دویست نفر رعیتی را که سی سال است این اراضی را آباد و کشت و زرع مینمایند تهدید به‌تبعید نموده اندتقاضا داریم بمنظور حمایت یك عده زارع باینموضوع دسیدگی گردد .

تخریب قنات

چند نفر از رعایای قریه کرمجوان الان براغوش از تبریز مینویسند قریب دوهزار نفر از اهالی قریه کلواتق درتاریخ ۱۴ آبانماه بصورت تهاجم بسر منزل ما ریخته قنات آب را خراب نمودند که با جلوگیری مامورین‌شهربانی آلان‌براغوش متفرق شدند ولی مجددا در صدد تخریب وایذاء اهالی برآمده قصد دارند با قطع آب چندین خانوار رعایای ساکن این قریه واحشامشان را از بی آبی تلف کنند تقاضای رسیدگی ورفع این تعدی‌رامینمائیم

عمران بخش نمین

جمعی از اهالی نمین در مورد آب و برق و درمانگاه و بیمارستان مجهز بخش‌نمین مینویسند و تقاضا میکنند باین‌امور مخصوصا راه‌شوسه اردبیل و آستارا بجاده نمین که در عمران وآبادی این حوزه مزری تاثیربسزائی دارد توجه خاصی مبذول گردد و با تامین اعتبار وسائل رفاه ساکنین این منطقه را فراهم نمایند .

اجرای مجازات

بانو سکینه اسماعیل از رضائیه تلگراف میکند شخصی بخواهرم تعرض نموده شوهرش که‌ازموضوع مطلع شده و خواسته برای شکایت به‌شهرستان نقده‌بیایدهمان‌جنایتکار او را کشته و جنازه را مخفی کرده است دادگاه نقده با نبش قبر قتل را ثابت دانسته متهم را بازداشت و برضائیه اعزام داشته فعلا یکی از منسوبان متهم در صدد است مجرم راازمجازات برهاندتقاضای‌رسیدگی فوری و اجرای مجازات قاتل را خواستاریم .

دبیرستان مستوفی‌الممالك

چندنفر از دانش آموزان سال چهارم طبیعی دبیرستان مستوفی ـ الممالك از آشتیان مینویسند تابحال دبیر شیمی برای این دبیرستان فرستاده نشده تدریس سایر دروس نیز ناقص است تقاضا داریم بااعزام دو دبیر لیسانسیه جهت تکمیل کادر آموزشی این دبیرستان اقدام شود.

دفتر پست آبیك

از آبیك تلگراف‌میکنند مدتها دفتر پست و تلگراف وتلفن این بخش‌که در کنار جاده ودر سر راه تهران‌قزوین قرار داشت بصورت زننده‌ای که‌شبیه اغل گوسفندان بود بچشم خودی و بیگانه میخوردوباتذکرات مکررمتاسفانه در صدد رفع آن نبودند تا آنکه در مسافرت اخیر وزیر پست وتلگراف این تقاضا راتجدید نمودیم‌خوشبختانه اصلاح وضع دفتر آبیك مورد توجه قرار گرفت وبصورت آبرومندی‌درآمد که موجب سپاسگزاری است .

انتهای خط ۸ اتوبوسرانی

ساکنین خیابانهای فیروزه ـ تکش سی متری فرح ـ سی متری امیر ـ ابراهیمی ـ کامران ـ شریفی ـ نقدی فیروز فر ـ افشار جوان و کوشش واقع‌در منطقه عباس آبادنظر به بعد مسافت تا انتهای مسیرفعلی اتوبوسهای خط ۸ از شرکت واحد اتوبوسرانی تقاضا مینمایند پس از ملاحظه موقعیت محل و تایید لزوم دائر شدن خط اقدامی بعمل آورند که انتهای اسفالته خیابان فرح منتهی الیه خط ۸ قرار گیرد.

درامر تعلیم و تربیت

آقای سعید ارجمند دبیر دبیرستان های مرکزی مینویسد از قرار معلوم در نظر است کارمندان زائد اداری بعنوان معلم به امر تعلیم و تربیت نوباوگان گمارده‌شوند ازآنجاکه‌انتصاب هرکس بعنوان معلم حقیقی وشایسته چندان ساده و صواب نیست و باید بدون در نظر گرفتن مراتب علمی و اخلاقی و سایر موارد لازمه فردی‌راهر چند در سایر فنون استاد وکار آمد باشد بنام معلم درکلاس بکارآموزش گمارد خوبست قبل از فرستادن آنان بکلاس درس با ایجاد کلاسهای لازم کوتاه مدت آنها راتاحدی آماده‌انجام این مهم نمایند .

کنسرسیوم دولت در دولت

آقای ضرابیان

بقیه از صفحه ۵

آقای ضرابیان

مطلب امروز بنده مجددا دنباله بحث گذشته راجع به‌کنسرسیوم نفت میباشد متاسفانه هر چه منتظر ماندیم که‌آقای‌دکتر امینی ازاخراج کارگران بوسیله کنسرسیوم‌جلوگیری نمایند یا آقای خسروانی وزیر کار تشریف بیاورند اینجا و ملت ایران را در جریان کار کنسرسیوم قرار دهند خبری نشد و از طرف دیگر کنسرسیوم نفت نیز باخیال راحت‌به اخراج کارگران بی پناه جنوب ادامه میدهد .

البته تذکری در اینجا لازم‌است داده شود و آن اینست که سرو صدائی که اخیرا از طرف عده‌ای بخصوص در اطراف دادن تصفیه حساب به کنسرسیوم بپا کرده‌اند.

به این موضوعی که بنده مطرح کرده‌ام مربوط نیست چون ازمدتی قبل از این کرسی جریان اخراج کارگران مطرح بود .

مرتب چندین بار صحبت شد و در روزنامه‌هم‌درج گردید متاسفانه دولت نتوانسته و یا نخواسته ازاین کار خلاف جلوگیری نماید ،اینست که میگویم نتوانسته صحیح است چون کنسرسیوم‌نفت دولتی دردولت تشکیل داده و به دستورات دولت ایران‌توجهی‌نمینماید ! هنوزسیاست شرکت سابق نفت که۵۰ سال‌ملت ایران را غارت نمود و پول این‌ملت فقیر را برای آبادی انگلستان به‌آن کشور سرازیر نمود سرلوحه برنامه کار کنسرسیوم نفت میباشد و آثار شوم این سیاست کم کم در عملیات کنسرسیوم هویدا میگردد، اکثر کارشناسان انگلیسی درجنوب پست های حساسی را دارا هستند و اینها بیاد روزهای سال ۱۳۳۰ که ملت ایران کارشناسان انگلیسی شرکت سابق را از آبادان به دریا افکند و اخراج نمود میخواهندانتقام آن روز هارا از کارگران زجر کشیده جنوب بگیرند و با نقشه اخراج آنان بر قلب مجروح خود مرهمی نهند . یك هفته قبل آقای دکتر امینی در یکی از نطق‌های خودشان فرمودند اگر قرار باشد به کنسرسیوم مفاصا حساب‌بدهیم چرا اینکار را دولت بکند بلکه شرکت ملی نفت مسئول‌اینکار است من از آقای نخست‌وزیر میپرسم شرکت ملی نفت تا کنون در برابر تجاوزات و تخلفات کنسرسیوم طبق همین قرارداد ناقص چه عکس‌العملی ازخود نشان داده مگر نه اینست که تا کنون کنسرسیوم هر عملی دلش خواسته انجام داده است وبعد هم شرکت ملی نفت و دولت‌ایران را در برابر عمل انجام شده قرار میدهد ،

صدور نفت خام

یکی نیست از کنسرسیوم نفت بپرسید چرا به این میزان نفت‌خام به خارج صادر میکنی ؟ چرا قسمت اعظم پالایشگاه‌نفت آبادان راتعطیل کرده و از کار انداخته‌اید و ادعا مینمائید که کارگران زائد هستند؟ این امری‌است‌روشن وقتی‌پالایشگاه آبادان کار نکند و تمام نفت ما بصورت خام صادر گردد کارگران کاری ندارند که انجام دهند. شما برای اینکه نفت ایران را بصورت خام‌صادر کنیدوبجای‌تصفیه آن بدست کارگران ایرانی به سایرپالایشگاه‌های متعلق بخودتان ببرید و از این راه سود بیشتری به شرکت های نفتی برسد از کچساران تا جزیره خارك‌خط لوله دائر میکنید ومخارج سنگین آن را بگردن شرکت ملی نفت میاندازید و آنها هم قبول‌می‌کنند و آنوقت ملت ایران و آقای دکترامینی انتظار دارند که‌شرکت ملی نفت ازمنافع حقه دولت دزبرابر کنسرسیوم دفاع‌نماید مگرمسئولین شرکت ملی نفت‌را بجز یکی دونفر چه‌کسانی اداره میکنند ، دکتر رضا فلاح ویا فؤاد روحانی کجا از منافع ملت ایرن دفاع می کنند ؟

اکنون اکثراین آقایان‌پستهای‌حساسی را درشرکت‌ملی‌نفت اشغال‌نموده‌اند، این آقایان هرگز بفکر منافع ملت ایران و کارگران نفت جنوب‌نیستند اگر بودند تا کنون از عملیات‌خلاف

ناطقین کرسی آزاد که درباره‌دانشسرایعالی‌صحبت‌کردند

دکتر افتخاری

مریم شفیعی

درشماره‌گذشته متن اظهارات آقای دکتر افتخاری وخانم مریم شفیعی راکه در دفاع از استادان دانشسرایعالی ایراد شد چاپ کردیم . خانم‌شفیعی وآقای افتخاری اظهار عقیده‌کردند که حق استادان دانشسرایعالی که از کادر آموزشی دانشسرا برکنار گردیده‌اند ضایع شده است

کنسرسیوم جلوگیری میکردند. از ترفیع مقام واضافه حقوق محروم گردیده‌اند چون‌اولیاء‌مناطق‌نفت‌خیز باکمال بی پروائی علت این عدم ترفیعات و اضافات را بیان میکنند.

در خاتمه همانطوریکه آقای قندی دوست عزیزمان فرمودند ماازدولت دکتر امینی تقاضا داریم محاکمه آقای دکتر بقائی استاد دانشگاه تهران که‌یکی از رهبران ملی می‌باشند عین محاکمه ایشان را روی‌نوار ضبط وازرادیوپخش‌نمایند چون مردم چه‌موافق چه‌مخالف به محاکمه ایشان توجه دارند .

در خاتمه بار دیگر از دولت آقای دکتر امینی تقاضا دارم به این امر مهم‌توجه نمایندوازاخراج کارگران ایرانی جلوگیری‌نمایند ضمنا متذکر میگردد کنسرسیوم کارمندان‌وطن پرست و صاحب عقیده که زیر بار زور نمیروند وبجریانات مملکتی ، توجه و علاقه دارند با آنهاباستیز برخاسته‌اند کما اینکه قریب‌یك‌صد و چهل نفر از کارمندان‌مسجد سلیمان که علیه جریان انتخابات قلابی زمستانی فعالیت هائی‌داشته‌اند

۷۰۰۰ دانش آموز

بقیه از صفحه ۵

خود منهم فرهنگی هستم و باین مدارس می روم هزاران شاگرد مدرسه‌باوضع طاقت فرسائی‌تحصیل می کنند ، در وحیدیه هفت هزار و پانصد دانش آموز وجود دارد که ازاین هفت هزارو پانصد نفرشاگرد هفت هزار نفر آنها پا برهنه به مدرسه می روند .

راجع به اسفالت می خواهم در اینجا عرضی کنم و توجه اداره فنی شهرداری را می خواهم جلب بکنم که یك‌خیابان اصلی بنام‌امین‌الدوله در آنجا داریم که نارمك‌را بهتران وبه تهران پارس متصل می کند .

تصادفات

هفته‌ای نیست که پنج وشش تصادف در خیابان تهران نو نشود ودر روزنامه منعکس‌نگردد ماچندین مرتبه تقاضا کردیم که‌این خیابان را به نارمك ادامه بدهید . و ماشین های تهران پارس و نارمك و سایر خیابان ها از اینجا برود و اقلاکمی جاده تهران نو خلوت بشود واین تصادفات از میان برود .

راه جدید

تقاضای ما در اینجا این است که حتما خیابان امین الدوله اسفالت بشود و برای نارمك و تهران نو و تهران پارس راه جدیدی‌بگشایند مطلب دیگر ما این است که کارگران اداره تسلیحات ساکن کوی وحیدیه از شهرداری می خواهندبرای نصب‌مجسمه‌شاهنشاه که‌پیکره آن آماده شده میدان جدیدی را آماده نمایند و نظر ما این است که برای اولین بار این کار را در یك منطقه کارگرنشین عملی کنیم .

واما موضوعی که مربوط به شهرداری است این است .

درمانگاه

ما پس از کوششی زیادی در زمان آقای ذوالفقاری موفق شدیم درمانگاهی برای این محل بگیریم ولی این درمانگاه که پزشك دارد دارو ندارد و همه روزه سیصد چهار صد نفر از سکنه بی بضاعت این محل برای یك قرص آسپرین‌باین درمانگاه مراجعه می کنند وبهمین لحاظ اخیرا درخواست کردیم که درمانگاه را تعطیل کنند زیرا ما نتوانستیم از وجود درمانگاه‌استفاده کنیم .

شهربانی

واما راجع به شهربانی عموما هرجا که جزو شهرداری تهران‌شد جزو شهربانی هم باید بشود باین جهت شهربانی باید فکری برای ما بکند .

اتوبوس

و اما راجع به ماشین های شرکت واحد بااین که آقای‌شجاع ملایری مدیر عامل شرکت واحد چندین مرتبه بما قول مساعد داد ولی هنوز سرویس ماشین برای ما کاملا آماده نشده است در حالی که اتوبوس های واحد بشهریار و کرج‌می روند کوی وحیدیه‌وساکنین ده متری ارامنه از لحاظ وسیله ناراحت هستند .

انجمن شهر

پس از پایان سخنرانی آقای هدایتی آقای سید محسن ویژه رئیس شورایعالی انجمن های محلی تهران صحبت کردو گفت :

بنده همانطور که عرض کردم درد های اجتماعی ما بسیار است و چاره این‌ها جز تشکیل انجمن‌شهر قانونی چیز دیگری نیست این‌است که بنده معتقدم این جلساتی که‌در اینجا تشکیل میشود ما بیشتر هم خودمان را مصروف به ذکر فوائد تشکیل انجمن شهربکنیم تاانشاءاله به آن نتیجه قطعی و حتمی خودمان برسیم این است که امشب از آقای دکتر کاظمی که از اعضای محترم مجلس سنا بودند و باینجا تشریف آوردند‌وبیاناتی دراینمورد دارند‌ماازایشان استدعا می کنیم که ما را مستفیض بفرمایند و بعد اگرمجالی شد تا ساعت هفت بعد از ظهر دو سه نفر دیگری که اسم نوشتند صحبت بفرمایند .

پس از پایان سخنرانی آقای ویژه آقای مسعودی مدیر اطلاعات مجددا پشت تریبون قرار گرفت و ضمن تشریح فوائد انجمن شهر و طی مراحل قانون انجمن شهر در مجلسین ازآقای دکتر پرویز کاظمی تقاضا کرد که در مورد قانون و انجمن شهر مطالبی بیان نمایند .

مشروح بیانات آقای دکترکاظمی که در باره انجمن شهر بیان شده است در شماره آینده چاپ خواهد شد .

درکوی تسلیحات

جلسه‌فوق‌العاده انجمن محلی کوی تسلیحات باحضور اعضاء انجمن و عده‌ای ازساکنین درمحل شورا تشکیل گردید . دراین جلسه شهردار نارمك حضور داشت وراجع به‌اسفالت‌خیابان ۲۰متری وساختمان پایه‌مجسمه‌صحبت شد از طرف آقای شهردار وعدهٔ همه گونه مساعدت داده شد . اهالی از اصلاحات محل‌که از طرف شهردار فعلی انجام گردیده خوشحال هستند.

چاپهای سازمان چای از پرداخت عوارض محدوددر کشور معاف شد

هیئت وزیران در جلسه امروز خود بنا به پیشنهاد وزارت دارائی تصویب نمودند که چون از بد و تاسیس سازمان فعلی چای همه ساله موقع خرید برك سبز سه در صد از بهای آن بعنوان عوارض شهرداری کسر و بشهرداریهای مربوطه پرداخت‌میشود لذا چاپهای داخلی بسته بندی شده فر آورده سازمان چای از پرداخت عوارض مجدد در کلیه نقاط کشور معاف‌بوده وتصویبنامه شماره۱۸۴۳۹ـ ۲۳ر۱۱ر۱۳۳۷ فقط در مورد چاپهای خارجی وارده بکشور معتبرو قابل‌اجراء خواهد بود .

انتقال و مراجعت

بانومطلق خواجوی لیسانسیه‌عالی مامائی از مسافرت امریکا مراجعت نموده است ودر محل سابق واقع‌در خیابان امیریه کوچه قلعه‌وزیرانتقال یافته و همه‌روزه صبح وعصر آماده پذیرائی از بیماران محترم‌میباشد.

آ ـ ۲۲۸۳۱

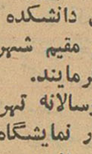

قابل‌توجه هنرمندان‌نقاش ومجسمه ساز

سومین دوره نمایشگاه بزرك دوسالانه «بی‌ینال» تهران در فروردین ماه ۱۳۴۱ باهتمام هنرهای زیبای کشور برپاخواهدشد. از آنجا که این نمایشگاه نمودار کوششهای گوناگون‌هنرمندان ایرانی خواهد بودبدینوسیله‌ازهمه‌هنرمندان نقاش ومجسمه‌ساز پایتخت وشهرستانها دعوت میشود که در این نمایشگاه شرکت جویند . آثاریکه در نمایشگاه «بی‌ینال‌تهران» عرضه خواهدشد شامل نقاشی رنك روغنی ، آب رنك ، نقاشی بارنگهای جسمی «گواش» ، طراحی ، سیاه قلم ، حکاکی ، چاپ ، سنگی «لیتوگرافی» و مجسمه‌سازی خواهد بود.

هیئت داوری صالح و بصیری مرکب از هنرشناسان‌ایرانی و خارجی از میان آثار عرضه‌شده در نمایشگاه مجموعه‌ای‌برای ارسال بغرفه ایران در «بی‌ینال‌جهانی ونیز» برخواهد گزید.

از جانب موسسات ملی ودولتی جائزه ها و پاداشهائی برای اعطاء بصاحبان آثار بدیع نمایشگاه درنظر گرفته شده است. هنرمندان شرکت کننده میتوانند آثار خودرا حداکثر تاپانزدهم بهمن ماه آینده باداره روابط بین‌المللی وانتشارات هنرهای‌زیبای کشور (کاشی ۷۶ ،خیابان دانشکده ،تهران) تسلیم نموده‌ورسید دریافت دارند . هنرمندان مقیم شهرستانها بایستی آثار خودرا باپست سفارشی ارسال فرمایند.

آثاریکه درنمایشگاه دوسالانه تهران بمعرض نمایش گذاشته خواهد شد نبایستی قبلا در نمایشگاه دیگری عرضه شده باشد.

شرکت کنندگان میتوانند در هریك از رشته ها از یك تاهفت‌اثر ارسال دارند. آ ـ ۲۶۸۱۲ ۱ ـ ۱۵

آگهی حراج

اداره فروش کالای متروکه وضبطی کل گمرك کالاهای‌مشروحه زیر را :

۱ـ مقدار ۱۴۳۶ کارتن قوطی خالی حلبی بعلامت پارس موضوع اظهارنامه شماره ۵۴۷ حراجی اداره گمرك تهران وپاساوان شماره ۳۲۲۹۱۰ اداره گمرك خرمشهر که در تاریخ ۱۵ر۱۲ر۳۸ وارد مرز گردیده است . که خریدار باید علائم روی حلبی‌هارا حك نماید .

۲ـ مقدار ۲۲۲ کارتن‌درقوطی حلبی بعلامت پارس‌موضوع‌اظهارنامه شماره ۵۴۶ حراجی اداره گمرك تهران وپاساوان شماره ۳۰۴۰۰۸ اداره گمرك خرمشهر که در تاریخ ۱۵ر۱۲ر۳۸ وارد مرز شده است . که خریدار باید علائم روی حلبی‌هارا حك نماید.

۳ـ دهصندوق مواد اولیه پلاستیك بعلامت SIC موضوع اظهارنامه شماره ۶۲۳ ـ ۴۰ اداره گمرك‌تهران وپاساوان شماره۳۰۸۲۸۲ اداره گمرك خرمشهر که در تاریخ ۱۹ر۲ر۳۹ وارد مرز شده است.

۴ـ یکصندوق محتوی هشت طاقه مخمل کبریتی بعلامت MSH موضوع اظهارنامه شماره ۶۲۴ـ ۴۰ حراجی‌اداره گمرك تهران وپاساوان شماره ۲۷۲۳۶۲ اداره گمرك خرمشهر که در تاریخ ۲۰ر۴ر۳۶ وارد مرز گردیده است .

۵ـ پانصد بشکه کاربیت بعلامت توماسیان موضوع اظهارنامه شماره ۵۵۵ـ ۴۰ حراجی اداره گمرك تهران وپاساوان شماره۳۶۸۶۶۴ اداره گمرك تبریز که درتاریخ ۱۰تیر و ۸مرداد ۳۸ وارد مرز شده است .

۶ـ ۴۱ صندوق قماش الیاف مصنوعی استری بعلامت بیوك هشترودی موضوع اظهارنامه شماره ۶۸۲ـ ۴۰ اداره گمرك تهران وپاساوان‌شماره ۲۳۸۰۴۸ـ اداره گمرك بندر شاهپور که درتاریخ ۹ر۱۰ر۳۸ واردمرز گردیده است .

از ساعت ۱۵ عصر روز شنبه دوم دیماه ۱۳۴۰ در سالن‌اداره گمرك امانات پستی واقع درخیابان سپه جنب پستخانه (باغملی)بفروش میرساند.

طالبین میتوانند کالاهای‌مورد آگهی را قبلا در انبار متروکه این اداره واقع در خیابان آرامگاه جنب انبار کالا محل اداره گمرك‌ایستگاه رویت نموده ودر روز وساعت مقرر در جلسه حراج مزبور شرکت‌نمایند.

الف ۶۸۴۳ ازطرف مدیر کل گمرك ـ بهگو

۱ـ۲ آ ـ ۳۰۸۹۴

آگهی مزایده فروش خودروفرسوده

اداره اردنانس ارتش تعداد ۱۹ دستگاه‌جمس جنگی فرسوده و ۱۲ دستگاه دوج و ۳۰ دستگاه جیپ‌رزمی فرسوده که دربخش حراج اداره‌اردنانس ارتش (واقع در مهرآباد) موجود میباشد ازطریق مزایده کتبی در ۴پارتی بشرح زیربفروش‌میرساند.

۱ـ پارتی اول ـ جمس جنگی شماره ـ ۱۰۶۰۴ و۱۰۳۳۹ و۱۰۴۷۷ و۱۰۸۶۰و ۱۰۸۸۰ و۱۰۸۶۲و ۱۰۲۷۳ و۱۰۵۹۹و ۱۱۱۶۷و ۱۱۱۶۳و ۱۱۸۶۶ و۱۲۸۳۶و ۷۰۱۲و ۱۳۰۸۴ و۱۳۱۱۶و ۱۳۹۲۶ و ۱۳۵۰۴و ۱۴۳۳۷ ۱۴۲۱۶ـ

پارتی دوم ـ جیپ‌رزمی شماره ـ ۱۲۴۲۴و ۱۲۴۱۷ و۱۲۶۳۴و۱۲۴۲۷و ۱۲۳۶۵ و ۱۳۵۷۴و ۱۳۴۵۳ و ۱۳۷۹۰و ۱۳۶۵۲ و۱۳۶۹۳و ۱۳۳۸۹ و۱۳۷۳۴ـ

پارتی سوم ـ جیپ‌رزمی شماره ـ ۱۵۶۵۳ و۱۵۴۳۳و۱۵۷۶۵و ۱۵۹۵۷و ۱۵۶۹۳ و ۱۵۷۷۷ و ۱۵۴۱۷ و۸۴ ۱۵ و۱۵۹۶۳ و۱۶۶۲۶ و۱۶۵۷۰ و۱۶۲۵۳ و۱۶۶۲۷ و۱۶۲۰۴ و۱۵۶۰۲ ـ

پارتی چهارم جیپ رزمی ـ ۱۶۲۴۸و ۱۶۳۶۴و۱۵۳۵۵ و ۱۶۰۱۱ و۱۶۶۴۶ و۱۶۰۸۷ و۱۶۰۷۶و ۱۶۳۱۵و۱۷۱۴۵ ـ۱۶۶۳۵و ۱۶۷۹۶و ۱۶۰۶۹ و۱۶۴۰۶و ۱۷۰۹۷ و۱۷۲۰۶ـ

۱ـ داوطلبان میتوانند همه‌روزه از وسائل فوق دربخش حراج اداره اردنانس واقع درمهرآبادبازدید نموده پس‌از کسب اطلاع کامل پیشنهادات خود را بشرح زیر تسلیم نمایند .

۲ـ پیشنهادات باید درپاکات سربسته ولاك مهرشده تاآخر روز اداری ۵ر۱۰ر۴۰ تسلیم دفتر اداره اردنانس ارتش گردد و یك نسخه‌ازپیشنهادات بایستی باداره بازرسی مالی ارتش واقع در خیابان سوم‌اسفند ارسال گردد.

۳ـ پیشنهادات واصله در ساعت ۹صبح۶ر۱۰ر۴۰ در حضور کمیسیونی باز وقرائت میشود.

۴ـ حضور پیشنهاددهندگان در جلسه مزایده آزاد است واداره دررد یاقبول یك یاکلیه‌پیشنهادات مجاز است .

۵ـ سپرده برای هردستگاه جمس جنگی‌ودوج از پارتی اول ودوم پنجهزار ریال وبرای هردستگاه جیپ رزمی از پارتی سوم وچهارم دوهزار ریال‌خواهد بود که بایستی بحساب ۱۲۲۷ بانك ملی (شعبه فردوسی) ریخته و رسید پیوست پیشنهادات .

۶ـ به‌پیشنهادات فاقد سپرده و مبهم ومشروط ویا این‌که دیرتر از ساعت مقرر واصل گردد و همچنین وجه‌نقدیاچکهای جاری بهیچوجه‌ترتیب‌اثر داده نخواهد شد .

۷ـ پرداخت مالیات و گمرك وعوارض‌وحق‌الدرج آگهی وهرگونه هزینه دولتی که باین مزایده‌تعلق میگیرد بعهده برنده مزایده میباشد .

اداره اردنانس ارتش

آ ـ ۳۰۹۱۴

ایران مروارید

بقیه از صفحه ۵

گردد .

آقای نصری رزق‌اله تاکنون برای مطالب کتاب خود با بسیاری از رجال وشخصیتهای ایرانی از جمله آقای علاء و عده‌ای از وزراء تماس‌گرفته است .

آقای نصری رزق‌اله در دیدار خود ازمؤسسه اطلاعات که‌فوق العاده جلب نظر وی را کرده بودکفت :

ـ من بعنوان یك شرقی افتخار می کنم که یك چنین مؤسسه‌ای را در شرق می‌بینم .

سپس مشارالیه توضیح داد که اگر چنین مؤسسه مطبوعاتی را درآمریکا یا بعضی ازکشورهای اروپائی میدیدم برایم تعجب‌آور نبود ولی تصور نمی کردم در خاورمیانه (ایران) یك مؤسسه مطبوعاتی با این تجهیزات‌و این تعداد نشریات مختلف و بزبانهای گوناگون وجود داشته باشد .

باید بگویم که مؤسسه اطلاعات باعث افتخار خاورمیانه و شرق می باشد .

آقای رزق‌اله درباره ایران نیز گفت :

ـ ایران مروارید خاورمیانه است وهیچ چیزبیش‌از مهمان نوازی‌ایرانیان مرا مدیون نساخته است و اینهمه صفا و لطف را هیچگاه فراموش نمی کنم .

مصدق وکالت بقائی را قبول کرد

بقیه از صفحه ۵

سازمانهای مختلف و دولتها بوده‌ایم. پرونده ایکه زندگی روز مره ما را گزارش میدهد ، در شهربانی ، رکن دوم سازمان امنیت و غیره و غیره موجوداست ببینیم مادر عرض‌دوازده سیزده سال چه خواسته ایم ، چه کرده ایم ، چه داریم و چه هستیم ؟

پرونده نامرئی

قضات محترم باین نکته برای رعایت عدالت ،بایستی توجه بفرمائید که یك نکته تاریك ،در تمام این مدت برای ما بوجود نیامده است ما این مبارزه ای را که شروع کرده بودیم ، همچنان ادامه میدهیم ولی هیچکس نمیتواند بگوید که من و دوستانم در این مدت ، یك مقاطعه دولتی گرفتیم و فلان قوممان رابفلان پست نان و آب دار منتقل کردیم یقین داشته باشید کوچکترین چیزی از این قبیل وجود ندارد . تمام - اتهاماتیکه برای من وارد آمده‌است تمام‌پرونده هائیکه‌برای من‌ساخته‌اند، همه از یك تیپ است .

توهین پارتش ،توهین بمقام‌سلطنت تزلزل صمیمت افسران وقس‌علیهذا.

و یا در دو سه مورد هم پرونده های‌قتل که انشاءالله ملاحظه‌خواهید فرمود ، تمام آنها را یك بیك‌بعرض خواهم رسانید .

درتمام این جریانات ما با مبارزه نفت مواجه بودیم . دادرسان محترم دادگاه ،البته یقین است که اهل مطالعه هستند و تاریخ را هم مطالعه کرده اند میدانند در این زمان . های معاصر ما ، چه جریانات چه کودتاها، چه سقوط رژیمها، برای خاطر ملت بوجود آمده است. جریانات آسیای وسطی و نزدیك وافریقا، تمام آن جریانات چند سال پیش را اگر در نظر بیاورید آنوقت بهیچوجه تعجب نخواهید کرد .

عرض میکنم که اساس آن پرونده، نامرئی روی قضیه نفت گذاشته شده است و آنوقت ارتباط بین مبارزه چندسال پیش ما در خصوص نفت با جلوگیری از برگزاری جشن میلاد رسول اکرم روشن میشود.

بهر حال یك مطلب که برای قضات محترم من کمال سهولت را دارد که درباره آن تحقیق کنند، اینست که من ودوستانم که دراین مبارزه نفت بوده‌ایم، همیشه مورد تعقیب ومورد اتهام قرار گرفته‌ایم. ولی هیچ وصله‌ای بما نمیچسبد ، ما مثل بعضی ملی نماها نیستیم که در عین اینکه در مقاطعه کاریها و سوء استفاده ها شریك هستند فریاد آزادیخواهی هم بلندمی کنند، ما آنچه مدعی العموم دادگاه بدوی برایمان درست کرده است نیستیم. اگر این مطالب در محضر محترم این دادگاه مطرح نشودقضیه روشن نخواهد شد ، من از قضات محترم خودم تقاضا دارم بوجدانشان مراجعه فرمایند، وجوابش رابخودشان‌بدهند ملاحظه بفرمایند ، آیا تبلیغاتیکه برضد من در خصوص اعلامیه سی تیر شد، در ذهن شما ، وجدانا سوء اثر نگذاشته است ؟!

آیا من حق ندارم واقعیات را بعرض شما برسانم، تابیگناهی خود را محرز کنم؟ اگر این مطالب را دراینجا نشکافم و حلاجی نکنم در انجام وظیفه قصور نموده‌ام.

یقین دارم هرافسر شرافتمندی ، هرایرانی غیر افسری، آن بیانیه را بصورتی که تحریف کرده‌اندومنتشر نموده‌اند بخواند، حق دارد وباید نسبت بمن بدبین شود.

پس همینطور وجدانا این حق‌باید برای من محفوظ باشد که دفاع خودم را بکنم، بقول یکی ازدوستان که میگفتند اگر در موقع قتل دکتر خانعلی من در زندان نبودم ، یك پرونده هم به آن عنوان برایم تشکیل میشد، این یك واقعیتی است، پرونده را باین عنوان‌تشکیل دادند.

چون بقائی برای نفت مبارزه کرده است ، چون خیلی مطالب را میداند، باید اورا محکوم نمود،باید عنوان دیگری برای محکومیت‌قائل شد وآن همین عناوینی است که بعرض رسید.

برملای توطئه

مثلا در خصوص همین اعلامیه سی‌ام تیر، انشاءالله اجازه خواهید فرمود در موقع خودش تاریخ واصل قضیه ۳۰ تیر را در محضر این دادگاه محترم عرض کنم و آنوقت از آقایان قضات محترم ، تقاضا می کنم ، از روی وجدان‌دراین‌خصوص رای دهند، نه تنها شما قضات‌محترم بلکه اکثریت ملت ایران‌ازواقعیات مربوط به ۳۰ تیر اطلاع ندارند ، این بهترین مرجعی می تواندباشد که این مطلب شکافته شود. این جریان سی تیر وواقعیتش که دراین روز سلطنت مشروطه ایران بموئی بسته شده بود خیلی کم هستند اشخاصی که بدانند این دکتربقائی مفسده جوی، ابن‌الوقت ، همان کسی است که توطئه ایکه علیه رژیم مملکت تهیه شده بود، برملا کرد ولی در موقعی این عمل‌صورتگرفت مردم برعلیه من شوریده شده بودند می دانستم که شوریده خواهند شد. اگر میخواستم ،موافق جریان آب شناکنم ..

(آقای دکتر بقائی در این موقع سخن خودرا قطع کرد گفت:

بعد عرض میکنم.)

قرار داد الحاقی

بهر حال دوره ۱۵ مجلس با نطق آقای مکی تمام شد چون در آنروز ها بیم این میرفت که بطور غافلگیر قرار داد نفت را بتصویب برسانند، ما با همفکران خود ، اقلیت آن دوره دولت آقای ساعد را استیضاح کردیم (سه سطر فقط راجع باین موضوع از همین کتاب نفت بعرض دادگاه محترم میرسانم) در ابتدای جلسه سوم مرداد ماه آقای مکی از دولت استیضاح میکند و صورت آنرا که بامضای چند نفر بو دتقدیم‌ریاست مجلس میکند ، منظور از آستیضاح این بوده است که اگر قرار دادامضاء شود ، قرار داد ، قدرت قانونی نداشته باشد . خوشبختانه این‌قرار داد را نتوانستند در مجلس تصویب کنند در نتیجه مبارزه شدیدی که در قسمه تاخیر دوره پانزدهم انجام دادیم هیجان شدیدی‌در میان‌مردم بوجود آمد .

البته مقرر این بود که یك مجلس شانزدهم آرام بی سرو صدائی تشکیل شود که قرار داد الحاقی از آن بگذرد .

در چنین مجلسی اشخاصی که دارای هدف چاقوکشان و جنایتکاران باشند نمیبایست وجود داشته‌باشند. باینجهت از انتخاب من در کرمان جلوگیری کردند و اصولا در دوره شانزدهم در کرمان انتخابات انجام نگرفت برای اینکه مردم پافشاری میکردند که مرا انتخاب کنند ، در تهران توجه مردم بی اندازه زیاد شد ، ما میخواستیم این مبارزه را متشکل کنیم . برای اینکار فکرکردیم که ما پختگی و صلاحیت کامل برای رهبری ملت ایران را نداریم ، چون بشهادت تاریخ من ودوستانم هیچگاه در صدد این نبودیم که خود را جلو بیاندازیم و یا مقامی برای خود بدست آوریم .

بدتبالله این مطلب مطالعه کردیم که یك کسی که صلاحیت رهبری‌این نهضت‌را داشته باشد پیدا کنیم و باو کمك نمائیم ، در صورتیکه باستناد آرائیکه ما در انتخابات دوره ۱۶ از تهران‌بدست‌آوردیم‌وآرائی‌که‌بدون‌اینکه کاندیدا باشیم و صلاحیت داشته باشیم‌در دوره اول بنام من‌داده شده بود میتوانستیم خود مدعی رهبری شویم ولی خواستیم این مبارزه به صورت سنگینتری باشد .

آقای مکی پیشنهاد کرد که بایدبا آقای دکتر مصدق همکاری کرد من با جناب ایشان سوابقی نداشتم و از روی آنچه که در روزنامه ها نوشته شده بود تصویری در ذهن داشتم ، بایشان گفتم که روزنامه ها در باره ایشان اینطور نوشته اند .

آقای مکی گفتند صحیح نیست، گفتند ایشان روح همکاری دارند و میتوانند مبارزه را ادامه دهند

در آخر دوره پانزدهم آقای دکتر مصدق سه دفعه بوسیله‌آقای‌مکی‌به مجلس‌نامه نوشته بودند که مقدمه‌اش را خواندم ، دیگری راجع‌بموضوع قرار داد ، گس گلشائیان بود که در اینجا فقط یك جمله اش را عرض میکنم . در آن نامه گله میکنند که بایشان برای مسئله‌نفت مراجعه‌نشده است . در صورتیکه قرار داد باید بگذرداگربتوانید در باره ماده واحده توضیح دهید .

راهنمائی که ایشان بمجلس می‌کنند ، راهنمائی در خصوص شش شلینگ لیره طلا و یا لیره کاغذی است .

مطلب جالب اینست که در کتاب نفت که حاوی نطق آقای مکی و تاریخچه جریان نفت است در این کتاب ابدا ذکری از این نامه نشده است .

در صورتیکه این یکی از مطالب بسیار مهم بود . و اینکه من متذکر این نکته میشوم از نظر روشن شدن تاریخ است ، برای اینکه اگر این‌نامه منتشر میشد «البته عکس این نامه موجود است» .

آنوقت نمیشد بگویند ، جناب آقای دکتر مصدق نفت را ملی کرد اولین‌کسیکه از ملی کردن نفت‌صحبت کرد آقای غلامحسین رحیمیان بود دومین نفر نیز آقای حسین مکی بود . اینها مطالبی است که از لحاظ ثبت در تاریخ نهایت ضرورت را دارد .

سازمان نظارت

بزرگترین خدمتی که شما قضات محترم میتوانید نسبت بمملکت انجام دهید اینست که حوصله بفرمائید تا این عرایض را در دادگاه مطرح کنم همانطور که عرض کردم پس از خاتمه دوره‌پانزدهم ، مردم برای مبارزات انتخاباتی‌متشکل شدند و برای اولین بار سازمان نظارت آزادی انتخابات تشکیل شد . جوانان با کمال‌شورو شوق در آن سازمان نام نویسی‌کردند و با ما همکاری نمودند ، حالا آنها جزو پیرمردان حزب زحمتکشان ملت ایران هستند .

فشار دولت برای اعمال نفوذ در انتخابات مواجه با شکست شد ، ما چهار نفر وکلای اقلیت دوره پانزدهم اجتماع کردیم و دور آقای دکتر مصدق را گرفتیم ، در آنموقع‌آقای رحیمیان نبودند .

بعد جبهه ملی بوجود آمد ، جبهه ملی سابق ، نه جبهه ملی نو . این‌دو جبهه فقط در اسم اشتراك دارند. تلاشهائیکه برای تعویض آراء وتقلب در صندوقها شد بجائی نرسید تعدادی از آراء ، خوانده شده بود ما و همفکرانمان در صدر انتخاب شدگان قرار گرفتیم ، می‌گدرم از جریاناتیکه بوقوع پیوست ، تا در این ضمن مرحوم هژیر کشته شد . بمجرد انجام اینعمل ، ما چهار نفر را روانه زندان کردند و علاوه برما کلیه اعضای سازمان نظارت آزادی انتخابات را گرفتند و این اولین حبس ما بود . ولی در آن‌موقع هرچه خواستند راهی پیدا کنند که ما را در قتل مرحوم هژیر شرکت بدهند نشد لذا بعد از چند هفته از زندان آزاد شدیم ، باز اجازه می‌خواهم از لحاظ ثبت در تاریخ اشاره ای بیك نامه ای که مربوط بهمان زمان است و متن آن نزد آقای مکی است و عکس آنرا برای ارائه بقضات محترم حاضر دارم بعرض برسانم

نامه دکتر مصدق

همانطوریکه عرض کردم در روز های‌اول‌دیماه، ماوکلا ی اقلیت دوره پانزدهم از زندان شهربانی مرخص شدیم، آقای‌دکترمصدق‌را حبس‌نکرده بودند ، ولی بر طبق قانون حکومت نظامی ایشان را از تهران باحمد آباد تبعید کرده بودند .

پس از آزادی ما ، بایشان هم اعلام کردند که دیگر تبعید نیستید و برای آمدن بتهران آزاد میباشید، ولی ایشان همچنان در احمد آباد باقی ماندند ، تا اینکه از طرف جبهه ملی آنروز خدمت ایشان عرض شد که بشهر تشریف بیاورند ، ایشان نامه ای بامضای جبهه ملی آنروز مرقوم فرمودند که از نظر تاریخ بی اندازه ارزنده است .

دراینموقع آقای دکتربقائی‌متن‌نامه آقای دکتر مصدق را قرائت کرد ، آقای دکتر مصدق در این نامه یادآور شده بود که حکومت نظامی تعطیل عملی‌مشروطیت است ، ایجاد حکومت دمکراسی یك راه بیشتر ندارد ، و آن انجام انتخابات آزاد است ، مجلس شورایملی نماینده قاطبه‌مملکت است و غیر ممکن است نمایندگانیکه بدست مردم انتخاب شده اند قدمی برخلاف موکل خود بردارند .

دکتر بقائی ادامه داد : مقصوداین بود که در آن موقع ایشان این نامه را مرقوم فرمودند و مدتها بهمین عنوان که در شهریکه حکومت نظامی ـ حکمفرماست خفقان میگیرم ، بتهران نیامدند . پس از اینکه ما از زندان بیرون آمدیم ،مبارزه شدید تر شد، بعد ناگزیر شدند ، آن انتخاباتی‌را که خواسته بودند ، ابطال نمایند و ابطال هم کردند ، موقعیکه نمی خواستند مجددا انتخابات را شروع کنند ، در روز دهم دیماه ۱۳۲۸ مرا بهمان اتهامیکه قبلا عرض کردم به زندان انداختند ، نه بازپرسی بعمل آمد و نه قراری صادر شد ، منهم در زندان مشغول معالجه بودم ،راضی هم بودم ، زیرا اگر در خارج بودم فرصت مداوا پیدا نمیشد . کسالت آنروز ها ناشی از ناراحتی ها و بیخوابی های همان مبارزات بود ،تا اینکه یکدفعه متوجه یك نکته شدم که برطبق حکومت نظامی نمیشود انتخابات را انجام داد . در آن‌موقع هنوز آزادیخواهی پیدا نشده بودکه راه قانونی را یاد بدهدکه در زمان حکومت نظامی میشود انتخابات کرد، مرحوم سپهبد رزم آرا خود را ملزم میدانست که حکومت نظامی را برای انتخابات لغو کند و اطلاع نداشت که‌ممکنست بگویند فلان ماده حکومت نظامی راجع بعدم اجتماعات ملغی باشد و بقیه بقوت خود باقی بماند. این مطلب را بعدا آزادیخواهان‌بزرگ یاددادند .

اگر این جریانات پیش نمیآمد و انتخابات ملغی نمیشد و در انتخابات دوره شانزدهم موفق نمیشدیم واین آشوب طلبی بوجود نمیآمدو منهم اکنون در محضر محترم محکمه نبودم جریان تاریخ عوض میشد .

چون خود را ملزم میدانستند که حکومت نظامی را لغو کنند و با لغو آن من از زندان بیرون میآمدم ، میبایست زودتر رای محکومیت من صادر شود .

اینجا نمیخواهم از حوصله‌قضات محترم سوء استفاده کنم و نامه ای که آقای دکتر مصدق بافتخار من از احمد آباد نوشته بودند قرائت کنم و بگویم اینطور که معلوم میشدایشان در اثر نامه ایکه جبهه ملی آنروز خدمت‌ایشان عرض کرده بود ،تصمیم داشتند برای قبول وکالت من بتهران بیآیند ، و اینهم یکی از عللی بود که برای ۲۷ دیماه بایستی محکمه تمام شود و ایشان بتهران نرسند . بعلت اینکه زودتر رای داده شود ده روز اعتراض بگذرد ، مدت‌تجدید نظر ، سپری شود ، و من محکومیت پیدا نمایم و بمجلس شانزدهم راه پیدا نکنم .

این خلاصه ای بسیار کوتاه و ناقص از جریاناتی بود که منجر به تشکیل دوره شانزدهم مجلس و رفتن اقلیت جبهه ملی آنروز بمجلس ـ شورایملی بود .

دو نکته مهم

از مبارزات مجلس شانزدهم ، فعلا مطلبی عرض نمیکنم ، در اینجا در متن ادعانامه ، دو نکته مهم وجود دارد. یکی در ضمن پیشینه‌های‌کیفری در قسمت دوم که مینویسد در تیر ماه ۱۳۳۱ اعلامیه ای بامضای متهم نامبرده صادر گردید و مردم را برضد افسران و مامورین انتظامی تحریك و آنها را ترغیب کرده که خود و خانواده افسران را مقتول نمایند ، یکی هم در بند (ج) مینویسد متهم از سالیان متمادی از هرموقعیتی‌برای تحریك و تحریص مردم بفتنه‌وآشوب استفاده نموده و بنا بوضع روزمردم را اغفال کرد ه‌است یکروز بعنوان اینکه پاسبانان اطاعت از اوامر مافوق میکنند ، زمانی بدستاویز انتخابات باغصب عنوان آزادی ، گستاخانه و باوقاحت هرچه تمامتر بجهانیان اعلام داشته است که در ایران‌آزادی وجود ندارد ، یاکشور در آستانه انقلاب و سقوط قرار گرفته است اینها چیزی نیست که بمن نسبت‌داده شود . دروغ و تحریف و جعل‌است.

آقای‌دکتر بقائی در اینموقع‌قسمت های دیگری از کیفرخواست را در همین زمینه و اتهاماتی که بوی وارد آورده اند قرائت کرد و گفت :

اینهامرتبا زمینه را فراهم کرده‌اند تا نشان بدهند که من آدم مفسده‌جو، فرصت طلب ، آشوب طلب هستم دائما مردم را تحریك میکنیم که افسران را بکشند ، اینها تهیه زمینه فکری کرده‌اند ، قصه‌نگفته‌اند ، اما همانطور که عرض کردم این مطالب درباره من صدق‌نمیکند واگر قضات محترم جواب اینها را نشنوند ،نمیتوانند ازروی عدالت، باین‌چیزها ترتیب‌اثر بدهند. یکی از نکاتی که هم از لحاظ دفاع از خودم و هم از لحاظ روشن‌شدن تاریخ این مملکت نهایت ضرورت را دارد مسئله همین اعلامیه ۳۰تیر است وبهمین جهت تقاضا میکنم اجازه فرمائید که این اعلامیه رادر محیط اجتماعی وسیاسی و فکری آنروز بگذاریم و ببینیم که این اعلامیه چه‌بود؟

متن صحیح اعلامیه‌ای که دراین پرونده تصادفا آمده است آن را ملاحظه بفرمائید و آن متن‌تحریف شده‌ایکه در پرونده من بعنوان‌قتل مرحوم رزم‌آرا ساخته‌اند و تقاضا کردم که در محکمه بدوی ارائه شود، همه این مطالب را اجازه فرمائید روشن کنم ، حلاجی شود وآنوقت وجدانا قضاوت فرمائید. من در مورد این تذکاریه هیچ عرضی ندارم ، تقاضا دارم که‌قضات‌محترم مدافعات مرا در خصوص اعلامیه۳۰ تیر باحوصله اصغاء فرمایند اگر مطلب روشن نشد وتشخیص‌ندادند که چه ظلمی نسبت بمن روا شده است خواهش‌میکنم باراحتی‌وجدان رای اعدام مراصادر کنند . یقین دارم ، اگر این مطالب شکافته‌شود وبواقعیات آنروز پی‌ببرند تشخیص خواهند داد که حقیقت چیست ،و چرا در متن ادعانامه این دکتربقائی چنین وچنان است .

ولی چون طرح اینموضوع‌وپایه گزاری مقدمه‌ای که باید به‌نتیجه برسد ، مدتی وقت میگیرد و اقلا یك ساعت پیش از اینکه بقضیه سی‌ام تیر برسم ، بایستی مقدمه عرض کنم وچنانچه‌دروسط‌استدلال جلسه ختم شود مطلب از ذهن خارج میشود ، از طرف دیگری قدری خسته شده‌اید اگرریاست محترم دادگاه اجازه فرمایندمطلب رادر جلسه آینده عرض کنم .

رئیس ـ بدنیست ، بشرط اینکه خلاصه کنید . تنفس اعلام می‌شود دراینموقع رئیس مجددا ، تنفس اعلام کرد وگفت‌بقیه‌دادرسی بساعت هشت‌ونیم بامداد روز یکشنبه (امروز) موکول میشود.

درساعت دوازده وبیست و پنج دقیقه جلسه دادرسی ختم شد.

کتابخانه اطلاعات

ایران در زمان صفویه

کتاب ایران در زمان صفویه‌تالیف آقای دکتر احمد تاج‌بخش استادکرسی تاریخ ایران در دانشگاه تبریز کتاب جامع و پرمایه‌ای است‌که درباره‌تاریخ روزگار پرافتخار صفویه نوشته شده است . مطالب آن متکی براسنادوزارت امور خارجه فرانسه و کتب معتبر و سیاحت‌نامه‌های سیاحان معروف می‌باشد، باتوجه باینکه بنیادگذارسلسله صفویه که باعث مجد وعظمت وتجدید شاهنشاهی ایران گردید از سرزمین مردخیز آذربایجان برخاسته ، این کتاب‌هدیه شایسته‌ای از طرف‌مؤلف به‌آن سرزمین است .

ما موفقیت استاد محترم آقای‌دکتر تاجبخش را خواستاریم .

بازدید شیخ شارجه ازکارخانه شیر پاستوریزه

درساعت ده ونیم بامداد دیروز شیخ شارجه و همراهان از کارخانه‌شیر پاستوریزه تهران بازدید بعمل آوردند وآقای دکتر وضارستگار معاون فنی وزارت کشاورزی در تمام قسمتها توضیحات لازم راداد وضع بهداشتی کارخانه فوق‌العاده مورد توجه شیخ شارجه وهمراهان قرار گرفت .

هیئت مدیره انجمن ایرانی تاریخ علوم وطب

انجمن ایرانی تاریخ علوم و طب، هیئت مدیره خودرا بشرح زیرانتخاب کرد :

رئیس : آقای دکتر عباس ادهم «اعلم‌الملك»

نایب رئیس: آقای سیدمحمدمشکوة

دبیر : آقای دکتر محمود نجم‌آبادی

ضمنا آقایان دکتر سیدحسین نصر درقسمت علوم و دکترجلال‌مصطفوی درقسمت طب بسمت سخنگوی انجمن انتخاب گردیدند .

انجمن ایرانی تاریخ علوم و طب ، بمنظور بررسی درتاریخ علوم و طب ایران و اسلام و تطبیق آراء و عقاید پزشکان و دانشمندان قدیم باموازین کنونی و شناساندن شخصیتهای‌علمی واطباء و علماء و آثار و مؤلفات‌آنان بمحافل علمی دنیا و همکاری‌بامجامع مشابه تشکیل شده است .

مژده بخانم های موقع‌شناس وخانواده‌های محترم

حراج

حراج حراج

حراج حراج

حراج

حراج سالیانه درمغازه بزرگ

آ ـ سی ـ آ

ازروز چهارشنبه ۲۹ آذر بمدت یك هفته

خیابان اسلامبول تلفن ۳۰۲۵۵ ـ ۳۵۵۶۴

۱ـ۵ آـ۳۱۰۵۲

آگهی مناقصه خریددستگاه خودکار

اداره مخابرات ارتش یکدستگاه مرکز تلفن خودکار (۵۰ر۵) شماره بماخذ C.&.F بدولار تحویل خرمشهر یابندر شاهپور باگشایش اعتبار واجرت نصب به‌ریال باشرایط زیرین از طریق مناقصه خریداری مینماید :

۱ـ مشخصات :

الف ـ ازنوع سلکتورموتور یاکروسیاریانوع دیگری که از لحاظ مشخصات فنی نسبت به آن دونوع مزیت داشته باشد .

ب ـ بدون رابطه قابل توسعه تایکصد شماره باشد .

پ ـ تلفونهای مربوطه وکلیه وسایل نصب مرکز باباطریها ووسائل شارژ باطری و منبع تغذیه الکتریکی بدون استفاده از باطری باید جزومناقصه پیشنهاد شود .

۲ـ ارجحیت در صورت تساوی شرایط .

۳ـ الف ـ سرعت در تحویل ویاتعویض عین آن از موجودی درتهران .

ب ـ تعهد سرویسهای لازم بدون دستمزدبرای مدت زیادتر و تحویل قطعات یدکی بیشتر .

پ ـ امکان مکالمه برای تعداد بیشتری از مشترکین درآن واحد.

ت ـ معامله C.&.F بدولار تسعیربه ریال وسفارش حمل مرکز مورد معامله بنام اداره مخابرات ارتش (بدون گشایش اعتبار).

۳ـ شرایط شرکت در مناقصه

الف ـ اثبات دارابودن تعمیرگاه مجهز وانبار وسایل یدکی از نمونه مرکز پیشنهادی در تهران.

ب ـ پیشنهاد دهندگان بایستی معادل ۵٪ از کل مبلغ پیشنهادی خودرا بحساب جاری شماره ۱۲۰۹ دارائی شماره ۳ ارتش دربانك مرکزی‌تودیع واعلامیه بانکی را ضمیمه پیشنهاد خود نمایند و یا معادل آن تضمین نامه‌بانکی بدون قید وشرط که مدت اعتبار آن ازسه‌ماه کمتر نباشد ضمیمه پیشنهاد نمایند .

پ ـ پیشنهادات بایستی درپاکت لاك‌ومهرشده باذکر جمله (مربوط بمناقصه مرکز ۵۰ شماره)روی پاکت تاآخر وقت اداری روز (۲۴ دیماه برابر با۱۴ ژانویه ۱۹۶۲) به‌دفتر توزیع اداره مخابرات ارتش واقع‌در جمشیدیه تسلیم و رسید دریافت دارند.

ت ـ پیشنهادات در ساعت ۹ صبح روز بعددر کمیسیون مناقصه باز وقرائت خواهد شد (حضور پیشنهاددهندگان در کمیسیون مناقصه آزاد است) چنانچه برنده مناقصه پس‌از ابلاغ تصمیم کمیسیون از پیشنهاد خود عدول نماید سپرده او بنفع ارتش ضبط خواهد شد .

ث ـ به‌پیشنهادات مشروط و مبهم وفاقدسپرده ویاپیشنهادی که بعداز موعد مقرره برسد ترتیب اثر داده نخواهد شد .

ح ـ هزینه درج آگهی و هزینه ثبت درمحضر ومالیات وهرگونه عوارض دیگری بعهده فروشنده خواهد بود .

خ ـ اداره مخابرات ارتش دررد یاقبول یك یا کلیه پیشنهادات مختار است .

آـ۳۱۰۳۰ اداره مخابرات ارتش

بانك شرق

(خورشید بی‌غروب)

سرگذشت خطیر دوران جوانی شرف‌الملك ، حجة‌الحق ، شیخ‌الرئیس

ابوعلی حسین‌بن عبدالله سینا

بکسانی که کتاب میخوانند،
بکسانی که کتاب میشناسند ،
بکسانی که شیفتهٔ یك اثر برجستهٔ ادبی ، تاریخی ، فلسفی، طبی ، اجتماعی ، انتقادی هستند،
بکسانی که در جستجوی یك کتاب‌مستندادبی، یك‌تاریخ‌شیرین وسراسر اعجاب ویکسلسله حوادث وسوانح سهمگین هستند،
بکسانی که میخواهند مناظری اززندگی عجیب استاد استادان ابوعلی سینا و معالجات معجزه‌مانند اورا تماشا کنند ، مژده‌میدهیم که سرگذشت این نابغهٔ عالیمقام بزودی منتشر خواهد شد.

آـ۳۰۵۳۴

آگهی درباره‌ممیزی املاك مزروعی

باطلاع کلیه آقایان مالکین املاك مزروعی حوزه مرکز میرساند که‌طبق ماده ۳۳ قانون مالیات بردرآمد سال ۱۳۳۵ انجمن کارشناسان قسم‌خورده املاك مزروعی درتهران تشکیل گردیده است چون‌بموجب ماده فوق‌الذکر پس‌از تشکیل انجمن وزارت دارائی میتواند درصورت تقاضای مودی تشخیص آنهارا بپذیرد ونظر وزارت دارائی هم‌برابرست که حتی‌المقدور عمل‌ممیزی توسط کارشناسان انجام‌شودبنابراین‌باطلاع آن دسته از مالکینی که مدت پنجسال اعتبار ممیزی ویااجاره املاك آنها درسال ۱۳۳۹ پایان یافته است میرساند که چنانچه باممیزی املاك‌خود توسط کارشناسان قسم‌خورده موافقت دارند مراتب راکتبا باطلاع‌ادارات دارائی محل ملك خود رسانند تاتوسط کارشناسان مزبور عمل‌ممیزی انجام‌پذیرد . در غیر اینصورت وزارت دارائی برطبق مقررات قانون‌راسا اقدام بممیزی املاك مورد بحث خواهد نمود. الف ۶۸۴۲

۱ـ۲ آـ۳۰۹۰۰ وزارت دارائی

(آگهی مزایده موقوفه)

بانظارت اداره اوقاف تهران کوه‌علف‌چین وعلف‌چرولیان موقوفه اهالی قریه ولیان از قراء توابع اوقاف شهرستان کرج باحداقل اجاره بهای سالیانه مبلغ ۲۰۱۵۰ ریال نقداز طریق مزایده اجاره داده‌میشود داوطلبان اجاره بایستی مبلغ ۲۲۰۰ ریال برسم سپرده بحساب شماره ۹۴۰۲۸ بانکملی بازار بسپارند و پیشنهادخودرا باقبض سپرده درپاکت سربسته تاپایان وقت اداری روز شنبه ۲۳ دیماه ۱۳۴۰ بدفتر کل‌اوقاف تسلیم ورسید دریافت دارند . پیشنهادهای رسیده در روز یکشنبه ۲۴ دیماه ۱۳۴۰ ساعت ۱۰صبح درداره اوقاف تهران خوانده میشود .برای کسب اطلاع از شرایط مزایده به‌آگهی تفصیلی یابدفتر کل اوقاف مراجعه نمایند .

آـ ۲۲۸۲۵ رئیس اداره اوقاف تهران ـ ذوالقدر

جناب آقای درخشش وزیر پاگدامن و دلسوز فرهنك

اقدامات شایسته آنجناب ازبدو وزارت تاکنون چه از جنبه‌معنوی وچه از جنبه مادی مورد تائید کامل فرهنگیان شهرستان رودبار بوده‌و میباشد وبدینوسیله عمیق‌ترین مراتب تشکر و پشتیبانی خودرا نسبت بجنابعالی اعلام‌داشته از خداوند توانا موفقیت سر کار را مسئلت داریم.

هوشنك مردکار ـ اسدی‌ـسرماج‌ـ اکبری ـهدایتی‌ـ افشائی ـ سلیمی‌ـاسماعیلی ـحیدری‌ـسراوانی ـحسینی‌ـ ابراهیمی ـ نی‌ریزی ـ فتحی ـ کنعانی ـ پدرام ـکمالی‌ـ رفیعی ـ قدیری ـ اخوان ـ بحری ـ شفقی ـ ارغوانی ـ بزرگی جاهد ـ حسنی ـ شریفی‌ـپوراسد ـ یوسفی ـ عزیز آزاده ـ هاشمی ـ شیبانی ـ پوراسدی ـ یوسفی ـ عزیز آزاده ـ هاشمی ـ شعبانی ـ محمد تقی حیدری‌ـ بقائی‌ـخوان‌گر ـ شفا رودی‌ـنجفی‌پور‌ـ لطیفی ـ مقصودی ـ میرزاجان رفیعی ـشادکام ـزندخوان‌ـ روحانی ـ نورائی ـ امیر محرابی ـ جلالیان ـجعفری ـ انصاری

آـ۳۱۰۰۴

جناب آقای محمد درخشش وزیر محترم فرهنك

قاطبه فرهنگیان شهرستان مهاباد وظیفه خود میدانند که ضمن سپاس‌گزاری فراوان از کوششهای آن‌جناب در راه‌اعتلای فرهنك‌مملکت وتحقق‌بخشیدن بخواسته‌های معلمان درمورد تامین حقوق فرهنگیان‌و پرداخت ۵۰٪ ترمیم تشکرات خودرا بحضور محترم تقدیم نمایند و پیروزی بیشتر جنابعالی را تحت توجهات شاهنشاه عظیم‌الشان ومساعدت های بیدریغ جناب آقای دکتر امینی آرزومندباشند .

محمد محسن ـ محمد مجدی ـ یعقوب رسولی ـ محمد مولائی ـ احمد میکائیلی ـ احمد اشرفی ـ منوچهرقزوینی‌ـ اصغرنیا ـ رشید عزیزی ـ محمد ربانی ـ علی گل جبینی‌ـ سعادت حمیدی ـ عزیز جبلی ـ علی کاتبی ـ آقا ارغوانی‌ـ شقاقی ـ کریم معلمی ـ محمود صدقی‌ـمحمدحسین‌قاسمی‌ـ خالده محمودیان ـ عزیز فاتح ـ قهرمان صولتی ـ عزت‌الله حاج امینی ـ محی‌الدین اطهری ـ رحمن لشکری ـ محمد اطهری ـ محمد مبلغی ـ یونس بلوریان ـ اسمعیل قاضی قاضی ـ محمد غالب‌دباغچی ـ دانش پژوه ـ سعیدزاده ـ علی خسروی ـ علی شوقی ـسید رحیم سیدی‌ـغفارحنیف‌ـ جلال ا حیدی ـ معروف فتوحی ـ قاسم قاسم‌زاده ـ احمد شقاقی ـ گلیوز علمشاه‌ـحجازی ـ حسن قضاوی‌ـ حبیبی‌ـ حسین فتوحی ـ محمد سلطانی مکری ـمحمد سیگاری ـ ایران قاسمی ـ شاطریان ـ کلثوم حسنی ـ ولی‌زاده‌ـوجیهه شجاعی ـ خدیجه مجدی ـ مبلغی ـ آسیه محمودیان ـ شمس‌القمر مکه‌ای ـ ترقیخواه ـ اختر اقوامی ـ خلیل عشکری ـ هاجره ذبیحی ـ ابراهیمیان ـ فرح‌بخش ـلطیف کریمی ـ قاسم الله‌ویسی‌ـ رحمن فاضلی ـعبدالله حسابی‌ـ مصطفی‌حیدرزاده‌ـ صالح محالی ـ عبیدالله صالح‌زاده ـ محمد تهرانی ـ اسمعیل پورآذر ـ هاشم حسینی ـ فسان‌ـ یکشنبه ـ قاضی زاده ـملازادگان ـ فاطمه پنجوی ـ کبری ریحانی ـ کبری عظیمی ـ طوبی‌رستم‌پور‌ـمه‌پاره ایوبیان ـ کاکاآقازاده ـ حسین شاطری ـ سعید کریمی ـ جوادزاده ـ پرواز ـ ریحانی .

آـ۳۰۹۰۸

جلوگیری ازسقوط صنعت فرش

ـ ۵ ـ

بدون تردید فرش دستباف ایران یکی از مهمترین اقلام صادرات بدون نفت کشور میباشد ، چون قریب ۲۵ در صد مجموع صادرات بدون نفت‌را تشکیل میدهد ارقام زیروضع صادرات فرش را در پنج سال گذشته نشان میدهد .

۱۳۳۵	۱٫۲۶۳٫۳۵۱٫۰۰۰ ریال
۱۳۳۶	۱٫۴۷۸٫۲۴۶٫۰۰۰ ریال
۱۳۳۷	۱٫۳۲۴٫۸۵۶٫۰۰۰ ریال
۱۳۳۸	۱٫۵۳۰٫۴۱۶٫۰۰۰ ریال
۱۳۳۹	۱٫۹۳۰٫۶۰۳٫۰۰۰ ریال

اگر در نظر بگیریم که مجموع‌صادرات بدون نفت کشور در سال گذشته درحدود ۷۸۷۵ میلیون ریال بوده‌است ، ۱۹۳۰ میلیون ریال رقم قابل توجهی است .

ظاهر ارقام نشان میدهد که‌درآمد مملکت از صادرات فرش مرتبا درحال افزایش است و حتی ممکن است آنرا نتیجه بهبود وضع تولید وکوشش برای توسعه صادرات بحساب آورد ولی حقیقت غیراز این است ودر پس این ارقام ، واقعیت دردناکی نهفته‌است .

اگر بی‌بندوباری بازرگانی خارجی کشور درسال های گذشته را ، در نظر بگیریم و نسبت افزایش سرسام آور واردات رابامیزان ازدیاد صادرات فرش بسنجیم ، باین نتیجه میرسیم که قبل از همه علت واقعی افزایش صادرات فرش مربوط به توسعه واردات بوده،چون بالاخره درمقابل آن همه صادرات بایران ،باید کالائی هم از ایران خریداری‌میشد، وگرنه افزایش صادرات‌مربوط به خود فرش وبازارآن نبوده است ، بهمین جهت امسال چون واردات کالاها مواجه بامحدودیت هائی شده ، بعید نیست که رقم صادرات فرش کشور نسبت به سال گذشته رقم کمتری رانشان دهد . حقیقت تلخ دیگری که در صادرات فرش بچشم میخورد این است که باوجود افزایش رقم صادرات درسال های گذشته ، نفع حاصل از صادرات فرش روی عوامل داخلی وخارجی مرتبا در تنزل بوده ، بعبارت دیگر ، افزایش صادرات نفع چندانی نصیب تهیه کننده آن نساخته است ووجود دست متعدد بین تولید کننده وخریدار آخر یکی از دلایل آن بوده‌است .

یك مسئله مهم دیگر که‌در بحث مربوط به صادرات فرش‌جادارد بررسی شود ، صادرات فرش های مسروقه است . همانطور که مقامات شرکت فرش ایران نیز اشاره کردند ، عده‌ای تاجرنما کارشان این است که فرش‌های مسروقه را از خریداران اموال مسروقه باقیمت‌های خیلی‌نازل خریداری کنند وبعد آنها رابعنوان فرش های کار کرده بازارهای اروپا صادر نمایند و در گمرك نیز برای فرار از تعهد ارزی مبلغ آنرا خیلی کمتر از قیمت واقعی اظهار نمایند .بدیهی است‌چنین صادراتی گذشته از آنکه موجب فرار قسمتی از ارز کشور میشود ، خود جرم است و عمل این نوع صادر کننده‌ها بعلت خرید اموال‌مسروقه وصدور آن جرم دیگری است‌واز همه مهمتر نفع این صادرات بجای آنکه نصیب تولید کننده هاوصادر کننده واقعی بشود عایدعده‌ای‌معدودی سارق و شریك سارق میشود و آندسته از تجار شرافتمند که کارشان صادرات فرش است باید دست روی دست بگذارندو یا در تلاش بدست آوردن مشتری خارجی باشکست روبرو شوند .

اقداماتی که تحت برنامه‌ای منظم، باید برای توسعه صادرات وبهبود وضع آن بشود ، میتوان درچند مورد خلاصه کرد .

مهمترین اقدام ، یا اولین اقدام‌همان بهبودتولید از طریق‌اصلاح مواد اولیه مصرفی در فرش و فراهم ساختن محیط و شرایط بهتر برای کارگران فرش باف میباشد که‌درمقالات قبلی به‌آن اشاره‌شد.

دومین اقدام اصلاح نقشه‌های فرش و رایج ساختن نقشه‌های اصیل وزیبای ایرانی درکارگاههای فرشبافی کشور است .

سومین اقدام که باید صورت گیرد این است که شرکت فرش اعلام کند بعد از شش ماه یایکسال‌ازصدور هرنوع فرشی که نقشه‌اش ،نامناسب بوده یا بارنگهای مصنوعی و ناپایدار رنك شده باشد جلوگیری خواهد شد تابدین ترتیب از خروج فرش‌های نامرغوب که‌موجب شکست بازار فرش دستباف کشور درخارج میشود جلوگیری گردد ودر ضمن صادرات فرش تحت نظارت و کنترل دقیق درآید .

چهارمین اقدام ، کوشش برای بدست آوردن تسهیلات لازم برای فرش صادراتی ایران در کشورهای دیگر وبازارهای خارج‌است واینکار مربوط بدولت میباشد .

پنجمین اقدام که طبعا باید شرکت فرش ایران انجام دهد تنظیم و اجرای یك برنامه صحیح برای معرفی وشناساندن فرش دستباف ایران بخارجیان وبازاریابی برای فرش کشور میباشد .

بااین ترتیبات واقدامات میتوان امیدوار بودکه صنعت دستی فرشبافی در کشور اصلاح شود و تولید و صادرات آن ، افزایش یابد ودرآمد بیشتری عاید تولید کننده و صادر کننده وبطورکلی مملکت نماید .

تصحیح آگهی

از امضای آگهی تشکیل مجمع‌عمومی شرکت تعاونی ساختمانی کارمندان نفت که در صفحه هشتم‌روز ۵شنبه چاپ شده بود کلمه تعاونی حذف شده که بدین‌وسیله تصحیح میشود.

کشاورزان املاك تقسیم شده سلطنتی

سه برابر مبلغی‌که بعنوان اقساط پرداخته‌اند کمك گرفته‌اند

♠♠♠

امروز آقای مساوات معاون بانك عمران پیرامون فعالیت های این‌بانك دراملاك تقسیم شده‌بخبرنگار ما گفت از بدو شروع تقسیم املاك سلطنتی تاکنون‌درحدود۹۰میلیون‌ریال‌اعتبارات مختلف به‌رعایای این املاك کمك‌شده تاصرف توسعهٔ تولید دراین اراضی شود . درصورتیکه کل مبلغی که از بابت اقساط‌املاك تقسیم‌شده، اززارعین دریافت شده درحدود ۳۰میلیون ریال میباشد ، بادرنظر گرفتن این اقلام‌ـ باید گفت این بانك درحدود ۳برابر مبلغی که‌از رعایا بابت‌بهای املاك واگذاری دریافت داشته بخود آنها کمك‌نموده است .

برای رفع کمبود آب‌املاك‌تقسیم شده نیز مطالعاتی صورت گرفته و اکنون دورامین شروع بحفر چاههای عمیق‌شده تا املاك سلطنتی تقسیم‌شده ازلحاظ منابع‌آب مورد نیاز کشاورزی درمضیقه نباشد. اولین چاهی که در ورامین حفر شده بصورت آرتزین میباشد ودر قریه تقسیم شده خیرآباد واقع‌است و ۱۰۰ مترعمق ومتجاوز از ۲ سنگ آب‌دارد .

درسایر املاك تقسیم شده نیزحفر چاههای آب‌جریان دارد وطبق برنامه قراراست تاپایان سال جاری حداقل۱۰ حلقه چاه عمیق‌در ۱۰قریه از املاك تقسیمی ورامین حفر شود ـ این چاه‌ها اکثرا باموتور و تلمبه کارمیکنند تا پایان امسال درسایر نقاط املاك‌تقسیمی از قبیل تاکستان قزوین نیز چاههائی حفرخواهد شد ـ برای تهیه آب‌به‌جهت کشاورزی این بانك متجاوز از ۷۰۰ هزارریال به‌بنگاه عمران کمك کرده است .

گانون بیمه‌گران

امروز مدیر یکی ازشرکتهای بیمه بخبرنگار ما گفت قرار است کانون بیمه گران تااواسط ماه آینده شروع بکار نماید تا کنون اساسنامه وسایر مقدمات کار تشکیل این کانون صورت گرفته و یك هیات مدیره‌موقت نیز برای کانون در نظر گرفته شده‌است .

تاکنون ٦ شرکت بیمه از شرکتهای دهگانه موجودغصویت کانون را پذیرفته‌اند

وضع سپرده های دولت‌وبنگاه‌های‌دولتی

دربانك مرکزی ایران

گزارش آبان ماه‌بانك مرکزی نشان میدهد که سپرده‌های ثابت دولت در بانك مرکزی در آبان نسبت به‌مهرماه‌ثابت‌مانده وتغییری نکرده این سپرده ها برابر ۱۲میلیون ریال بود .

سپرده‌های ثابت‌بنگاههای دولتی شهرداری هاهم در بانك مرکزی کاهش یافت و در پایان آبان از ۱٫۱۵۲٫۳۰۰٫۰۶۶ ریال به ۱٫۱۱۸٫۳۷۹٫۲۸۲ ریال رسید . سپرده ثابت بانکها دربانك‌مرکزی اضافه گردید واز ۲۰۰ میلیون‌ریال به ۴۱۲٫۵۸۱٫۸۲۹ ریال رسید .

سپرده‌های دیداری دولت دربانك مرکزی افزایش پیدا کرد و از ۳٫۵۳۶ میلیون ریال به ۳٫۸۲۹ میلیون ریال بالغ شد .

سپرده‌های دیداری بانك‌ها در بانك مرکزی اضافه شد و از۱۲۰۳ میلیون ریال به ۱۶۱۱ میلیون ریال رسید .

بطور کلی درعین آنکه میزان بدهی دولت ببانك مرکزی اضافه شده ولی دولت سعی کرده است تعهداتی را که از لحاظ برنامه تثبیت اقتصادی‌درمقابل‌بانك‌مرکزی دارد انجام دهد چه دربرنامه مذکور برای تادیه بدهی دولت ببانك مرکزی دوراه پیش‌بینی‌شده است که‌یکی کم شدن بدهی‌های دولت ببانك مرکزی ودیگری اضافه‌شدن موجودی دولت دربانك مذکوراست وچنین برمی‌آید که‌دولت توانسته است بازهم بارخودرا سبکتر کند .

اطریش وسوئد وسویس

تقاضای عضویت دربازار مشترك‌راکردند

وین ـ ۱۶ دسامبر ـ رویتر ـ امروزدروین اعلام شد که اطریش همزمان با سوئیس وسوئد تقاضا کردند تا جهت ورود به بازار مشترك‌اروپائی باکشورهای عضو واردمذاکره‌شود.

در اعلامیه‌ای که بدین منظور در وین . برن واستکهلم انتشار یافت تائید شده است که منظور این کشور هااز عضویت در بازار مشترك اروپائی ایجاد یك بازار عمومی اروپائی است .

باید خاطر نشان گردد که شوروی شدیدا مخالف عضویت اطریش در بازار مشترك اروپائی است ومعتقد است این امر به بیطرفی اطریش لطمه میزند.

اینك مقامات صلاحیتدار اطریش منتظر واکنش مسکودراین‌زمینه‌اند

بازرگانی آمریکا و لهستان

واشنگتن ـ ۱۶ دسامبر ـ خبرگزاری فرانسه ـ امروز امریکا و لهستان یك موافقتنامه بمبلغ ۴ ۰۰۰۰٫۴۶۰ دلار امضاء کردند.

بموجب این موافقتنامه دولت امریکا مازاد محصولات کشاورزی خود را تا مبلغ فوق الذکر در اختیار لهستان قرار میدهد.

٦میلیارد دلار اعتباربرای وام

پاریس ـ ۱٦ دسامبر ـ یونایتد پرس ـ در اعلامیه‌نهائی که درپایان مذاکرات وزیر دارائی در پاریس تشکیل یافت خاطر نشان شد پیشرفتهای با اهمیتی در جهت‌تقویت وسائلی که صندوق پول جهانی برای تحکیم سیستم جهان آزاد در اختیار دارد صورت گرفته است.

در اعلامیه اضافه شده است وزرای کشور های شرکت کننده معتقدند حداقل برابر ٦ میلیارددلار میبایستی در اختیار صندوق پول جهانی برای اعطای قرضه قرار گیرد.

مزایده و مناقصه

* شرکت سهامی کارخانجات‌قند ایران خرید نهصد و نود اصله درخت تبریزی سرپا درا شمشك و فشم تا۲۶ر۹ر۱۳۴۰

* اداره کارپردازی شهربانی‌کل کشور خرید دویست اصله تیر چوبی و هفتادهزارمترسیم قیراندود دوبل تلفنی و چهارصد عدد‌مقره شترگلوبا‌آهن‌وگوگردتا۲۹ر۹ر ـ ۱۳۴۰ .

حملات ملخ ادامه دارد

پانزده هواپیمای سمپاش درمبارزه باملخ شرکت دارند

گزارشهای واصله حاکی است که پروازدسته های ملخ دریائی درجنوب ادامه دارد و مرتبا دسته های ملخ از جنوب بکشور وارد میشود . طول وعرض بعضی از این دسته‌هابه ۵۰ و ۱۵ کیلومتر و بعضی به ۲۳ و ۷ کیلومتر میرسد .

بابعضی از این دسته ها که لازم بوده مبارزاتی به عمل آمده ولی فعلا مبارزه اساسی با ملخ ها آغاز نمیگردد زیرا باید ملخ به زمین به‌نشیند و تخمریزی کند و پوره آنها از تخم خارج شود و هنگامیکه پوره‌بمراحل رشد رسیدند وخواستند برای خوردن غذا حرکت کنندآنوقت مبارزه از طریق زمین و هوا علیه آنها آغاز گردد .

وزارت کشاورزی در گزارش خود اضافه میکند مقدمات مبارزه علیه‌ملخ ها از هر جهت فراهم شده است اخیرا وزارت کشاورزی توانسته از بابت اعتبارات سال آینده ۳۰میلیون ریال از دولت اعتبار بگیرد و صرف تهیه مقدمات مبارزه با ملخ کند .

تعداد هواپیما هائی که امسال با ملخ مبارزه خواهند کرد از هر سال بیشتر بوده و در حدود ۱۵ فروند است

پس انداز مردم‌در بانك‌ملی افزایش یافته

بانك ملی گزارش میدهد که موجودی کل حساب های پس‌انداز مردم در بانك ملی در آخر آبان ماه گذشته بالغ بر ۶٫۲۲۰٫۶۵۶٫۱۹۵٫۰۵ ریال بوده است این مبلغ نسبت به جمع موجودی آخر مهر ماه ـ ۹۴٫۳۶۸٫۱۸۸٫۴۰ ریال فزونی نشان میدهد .

موجودی پایان آبان ماه سال جاری نسبت به موجودی پایان‌آبان ماه‌سال گذشته ۷۳۵٫۹۳۹٫۹۹۰٫۶۰ ریال بیشتر شده است .

راه‌سازی آوج و اندیمشك

بقرار اطلاع ، کار راهسازی آوج و اندیمشك که یك قسمت ازشاهراه سراسری ایران‌است و بندر خرمشهر را به بندر پهلوی متصل میسازد همچنان‌روبه پیشرفت است و تا پایان مهر ماه بیش از ٦٤ در صد کل کار بپایان رسیده است . طول راه مذکور ۵۸۵ کیلو متر است که بدوازده قسمت تقسیم شده و در هر قسمت آن یك پیمانکار سرگرم انجام عملیات راهسازی است .

اعتباری که برای ساختمان ۵۸۵ کیلومتر راه آوج ـ اندیمشك در نظر گرفته شده بالغ بر ۲۵۷۰ میلیون ریال است که مخارج آن را سازمان برنامه میپردازد .

ورود و خروج

کشتی ها

* کشتی تجارتی «بردستان» انگلیسی در تاریخ ۲۸ آذر ماه از ایرلند به‌بندر بوشهروارد‌خواهدشدو پس از تخلیه کالای خود بعربستان سعودی (دمام) عزیمت خواهد کرد .

* کشتی «کازاغستان» انگلیسی‌روز ۲۴ آذر ماه به بندر شاهپور وارد شد .

* کشتی «هرفوردبیکن» انگلیسی روز ۲۴ آذرماه به بندر شاهپوروارد شد .

* کشتی «آلکونیس» یونانی روز ۲۴ آذر به بندر شاهپور وارد شده

مشکل معاملات

شرکت فرش

یکی‌از مشکلاتیکه اخیرا شرکت فرش باآن‌مواجه‌شده بخشنامه‌جدیدی است‌که بموجب آن‌این شرکت‌ناچار است هنگام خرید اجناس ومواد مورد احتیاج خود طبق مقررات معاملات‌دولتی واز طریق مناقصه اقدام کند .

یك‌عضو هیئت مدیره شرکت فرش دراین باره گفت ، با توجه باینکه شرکت فرش یك شرکت صددرصد تجارتی است و بخصوص هر آن احتیاجات خاصی دارد که‌اگر وقت‌را تلف‌کند مقدار زیادی متضرر میشود. اجرای این بخشنامه کارشرکت را مواجه‌با مشکل میسازد .

مثلاازفلان کارگاه‌بمااطلاع میدهند که‌مقداری پشم از نوع معین و رنك مشخص احتیاج‌دارند . اگر مابخواهیم دراین موقع طبق مقررات جدید عمل بکنیم ناچاریم حداقل پانزده بیست روز تامل کنیم و باین ترتیب وضع کارگران و کارگاهها متزلزل میشودو ضرر های زیادی بشرکت میخورد .

۳۰۴۵۹۱
تلفن مستقیم سرویس اقتصادی

بهای ارز ـ طلا دربازارآزاد تهران

ارز	قیمت بریال	طلا	قیمت بریال
دولارامریکانقد	۸۱٫۵۰	پهلوی	۷۹۰
دولارامریکا حواله	۸۰٫۵۰	نیم پهلوی	۳۹۰
پوندانگلیسی نقد	۲۳۰	ربع‌پهلوی	۲۰۰
پوند انگلیسی حواله	۲۲۸	ژوژقدیم	۸۱۰
مارك آلمان نقد	۲۰٫۲۵	ژوژجدید	۶۵۰
مارك آلمان حواله	۲۰	لیره‌عثمانی‌قدیم	۶۸۰
فرانك فرانسه نقد	۱۷٫۲۰	لیره عثمانی جدید	۶۰۰
فرانك‌فرانسه‌حواله	۱۷	پانزده‌مناتی قدیم	۱۴۵۰
هزارلیرایتالیانقد	۱۲۹	ده مناتی قدیم	۱۰۰۰
هزارلیرایتالیا حواله	۱۲۸	پنج‌مناتی قدیم	۴۳۰
فرانك سویس‌نقد	۱۹٫۲۵	بیست‌دولاری قدیم	۳۵۰۰
فرانك‌سویس حواله	۱۹	دولارمکزیکی‌قدیم	۴۱۰۰
لیره‌ترك‌اسکناس	۶٫۷۵	شمش‌طلا	۴۵۰
روپیه پاکستان‌نقد	۱۰٫۵۰	نقره‌قدیم	۱۰۵
روپیه هندوستان نقد	۱۲٫۲۵	نقره جدید	۲۲

شن و ماسه شسته
طبق اصول فنی
خلیج مرکزی خیابان ثبت شماره ۹
تلفن ۳۲۲۹۵-۳۰۴۳۷۴

قیمت پنبه ترقی کرد

ترقی بهای پنبه‌بعلت خرید لهستانیها و مجارهاست

بازار پنبه بعلت خرید لهستانیها و مجار ها خوب شده است و قیمت‌پنبه در حدود یك تایك ریال و نیم‌ترقی کرده است .

در حال حاضر خرید عمده و یادر حقیقت تحویل بزرگی که بخریداران خارجی‌داده میشود‌بیشتر‌پنبه‌هائی‌است‌که توسط لهستانیها ومجارها خریداری شده است و این خود بازار را برای مدتی‌گرم کرده‌وقیمت‌پنبه «هندرویت» درجه ۲را از۳۹ ریال به ۴۰٫۵ ریال ترقی داده است. نوع درجه‌یك‌آنهم که ۴۰ تا ۴۰٫۵ ریال‌بود به ۴۲ تا ۴۳ ریال ترقی کرده است قیمت‌های فوق برای صادرات اروپای غربی صرف نمیکندوبهمین علت‌هم‌هیچ‌نوع‌معامله‌ای برای اروپای غربی درجریان نیست . روسهاهم تقریبا قسمت‌اعظم خریدخود را انجام داده‌اند .

کارخانجات داخلی وضع چندان خوبی درمورد معاملات پنبه ندارنددر حقیقت خرید هفتگی ویا روزمره‌انجام میدهند . زمینه پنبه خوب است از همه نوع دربازار باندازه کافی وجود دارد درصورت ترقی قیمت دراروپا ویا تنزل قیمت درداخل مسلما خریدعمده دیگری برای اروپای غربی انجام‌خواهد گرفت .برای ژاپن هیچ‌نوع خریدی انجام نمیگیرد وهیچ‌نوع احتمالی هم برای خرید ژاپنیها وجود ندارد .

شرکت ایران بازارگاد با مسئولیت محدود
سرای امید ـ تهران
نمایندگی انحصاری کارخانجات : صنایع شیمیائی ـ غذائی ـ قند ـ کاغذ ـ سیمان آجر ـ شیشه ـ کاشی سازی ـ نساجی ـ لاستیك سازی ـ تهیه اکسیژن ـ یخچاری و سایر صنایع.
هر نوع مشاوره فنی و مذاکره پروژه احداث کارخانجات ـ بررسی مقدماتی درباره پروژه های صنعتی ـ تهیه نقشه های تفصیلی ـ برآورد و حل مسائل مربوط به نصب کارخانه ها با همکاری مهندسین مشاور مجرب مینماید .
آ ـ ۳۱۰۰۶

CLARETTA
نشانه بهترین نوع جنس
CLARETTA
علامت منسوجات رایانی
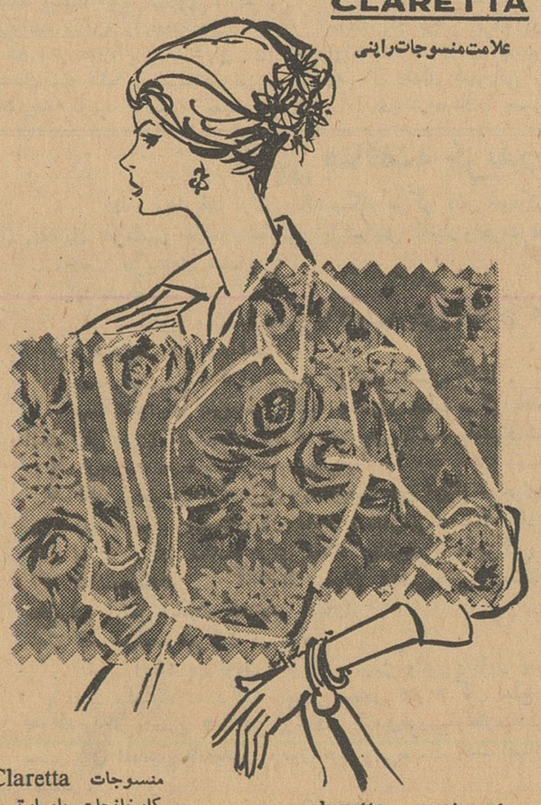
منسوجات Claretta بافته شده در مدرن ترین کارخانجات بامهارتی که ژاپنی‌ها در ساختن این نوع اجناس دارند بی‌نیاز از تعریف است، اگر بمنسوجات رایانی علاقه مندید ومایلید بهترین نوع آنرا انتخاب کنید (کلارتا) جوابگوی شماست .
منسوجات Claretta بافته شده از نخ مشهور Three Golden Horses همیشه Claretta انتخاب کنند .

منسوجات	claretta
کرپ ژرژت	نمره ۶۳۰۰
کرپ ژرژت	نمره ۶۴۰۰
شوزور	نمره ۱۴۱۰
شوزور	نمره ۱۴۸۰
کرپ پالاس	نمره ۲۸۸۰
ساتن	نمره ۳۳۰۰

KURASHIKI RAYON CO., LTD.
2, Umeda, Kita-ku, Osaka, Japan, آدرس تلگرافی "KURARAY OSAKA"

کشتیرانی پارس
بدینوسیله به اطلاع میرساند
کشتی جان‌مانتا SS. «JOHN L. MANTA»
از تاریخ ۱۹ دسامبر ۱۹۶۱ برابر با ۲۸ آذر ماه ۱۳۴۰ کالای صادراتی بمقصد هند ـ لیورپول
قبول مینماید از آقایان صادر کنندگان محترم خواهشمنداست
برای هرگونه اطلاع وتأمین جا خواهشمنداست به نمایندگی کل
شرکت کشتی رانی پارس
خیابان فردوسی شمالی شمارهٔ ۱۱۴ تلفنهای ۳۰۴۹۵۲ ـ ۳۰۴۹۵۱ مراجعه
ویا به‌مدیر بازرگانی تلفن ۳۷۷۷۸ مراجعه فرمائید .
آ ـ ۳۰۹۸۶

روزهای پنجشنبه و جمعه کچیست‌های تهران مبارزه جالبی کردند

ورزش

سرگرد آهنچی مدیر فضاوت مسابقات گفت: این ورزش درکشورهای اروپائی و آمریکا فدراسیون دارد ولی درایران هنوز سازمانی ندارد

اعتمادی مسئول سرویس ورزشی اطلاعات گفت: وسائل کارما ناقص است قهرمانان دارای تجربه عالی نیستند ولی با انجام این مسابقات مشکلات ابتدائی برطرف میشود

رپرتاژ از فیروز مجللی

بعداز ظهر روزهای پنجشنبه وجمعه اولین مسابقه کچ در ایران بابتکار سرویس ورزشی اطلاعات هفتگی و باشگاه ورزشی تهرانجوان باحضور والاحضرت شهرام عده‌ای از شخصیت های ورزشی وعده زیادی تماشاچی در سالن محمد رضا شاه پهلوی برگزار گردید.

سرکار سرگرد آهنچی

ورود بسالن

ازساعت چهار بعد از ظهر علاقمندان این ورزش دسته دسته جلوی درهای ورودی سالن محمد رضاشاه اجتماع کرده و منتظر باز شدن در بودند ساعت چهار و نیم بعد از ظهر درهای ورودی سالن باز شد دارندگان کارتهای دعوت ازدر جنوب غربی و آنهائیکه بلیط خریده بودند ازدرهای شرقی وجنوبی وارد سالن شده ودر محل های تعیین شده مستقر می گردیدند طی دو شب مسابقه جالب کچ هزار ها نفر از اهالی تهران شاهد مبارزه جالب وبی نظیر کچیست‌های معروف تهران بودند.

شروع مسابقه

ساعت شش بعد از ظهر ابتداسرود شاهنشاهی نواخته شد وبانواختن سلام آغاز برنامه اعلام گردید ابتدا آقای اعتمادی مسئول سرویس ورزشی اطلاعات گزارشی باین شرح بعرض حضار رسانید.

والاحضرتا

خانمها وآقایان محترم

از اینکه برای تماشای نخستین مسابقه کشتی کچ آماتوری ایران باستادیوم محمد رضا شاه پهلوی تشریف فرما شده‌اید صمیمانه از طرف سرویس ورزشی مجله اطلاعات هفتگی وباشگاه ورزشی تهران جوان، واز جانب پهلوانان کشتی کچ که امشب شاهددلاوریها وپیکارهای جالب وقهرمانانه آنها هستید خیر مقدم میگویم.

همانطور که اطلاع دارید این مسابقه بوسیله سرویس ورزشی اطلاعات هفتگی وباشگاه تهران جوان ترتیب داده شده و خوشبختانه با استقبال مدیران ومربیان سایر باشگاههاروبرو شده ودر این مسابقات کشتی گیران باشگاههای معروف تهران شرکت دارند.

چون این مسابقه برای اولین باردر کشور مابصورت منظم ومردم‌پسندی برگزار میشود نهایت سعی شده است که در جریان مسابقه حوادث ناگواری پیش نیایدو قهرمانان جانب احتیاط را از دست ندهند و ما آرزو مندیم که در آینده نزدیك برای شناسائی وشناسانیدن هنر کشتی گیران کچ ایران برنامه‌های دیگری ترتیب بدهیم. وسایل کارما ناقص است قهرمانان ما دارای تجربیات عالی نیستند اما پس از مشاهده چند مسابقه تصدیق خواهید کرد که در آینده نزدیکی مادارای بهترین قهرمانان این رشته ورزشی خواهیم بود.

در هر حال منظور ما اینست که جوانان کشور در این رشته ورزشی نیز برای میهن خود سرافرازیهای تازه‌ای که در خور تاریخ وافتخارات قوم پهلوان ودلیرایرانی است کسب کنندواین چیزیست که پادشاه ورزشدوست و مردم میهن پرست وهمه آرزوی آنرا داریم.

در خاتمه یاد آور میشود که قضاوت وداوری و امور فنی این مسابقه زیر نظر آقای سرگرد آهنچی است ایشان ازمربیان وصاحبنظران رشته کشتی کچ هستند و تحصیلاتی در امریکا کرده‌اند.

اعتمادی

که در این ورزش تجربه دارند. و کلاسهائی دیده‌اند که بدین شرح معرفی میشوند.

۱ـ سرکار ستوان یکم شهیدی که مسئول ورزش شهربانی میباشند و کتابی نیز در باره جود و منتشر کرده‌اند که توزیع خواهد شد.

۲ـ هایك هوسپیان یکی دیگر از داوران مسابقه است ایشان نیزمدتها این ورزش را تمرین مینمودند و فعلا نیز مربی کچیست های باشگاه ورزشی جعفری میباشند و صاحب عناوین قهرمانی هستند.

۳ـ سرکار ستوان ایروانی دبیرسابق هیئت کشتی تهران میباشد که وی کلاسهای جودوو کچ را در خارج کشور دیده است.

۴ـ آقای آرارات نیز دوره‌های این ورزش را دیده است.

۵ـ آقای مومنی‌نیزاز قهرمانان کشتی میباشد و کچ را نیز تمرین میکرده و تجربه دارد.

۶ـ آقای ایرج شریعتمداری نیز مدتها کچ تمرین مینموده و فعلا قهرمانان تهرانجوان را تمرین می دهد.

۷ـ آقای رحیم فیروزی که مدتها در این ورزش تمرین کرده وفعلاجوانان تازه کار را تمرین میدهد پس از معرفی هیئت داوران این مسابقه اولین قسمت مسابقه که یکی از قسمت‌های نمایشی برنامه بود با شرکت چهار کچیست باشگاه تهران جوان وباوسائل انجام شدکه مورد توجه حضار قرار گرفت مشروح جریان مسابقه در شماره آینده بنظر خوانندگان عزیز میرسد.

با عرض تشکر از همکاری صمیمانه مسئولین سازمان تندرستی جوانان وتربیت بدنی ایران که این سالن را در اختیار ما گذاشته و همچنین بااظهار قدردانی از همکاری آقایان جعفری مدیر باشگاه جعفری ومدیر باشگاه آرارات که کشتی گیران کچ خود را بشرکت در این مسابقه تشویق کرده‌اند صحنه را به مدیر قضاوت مسابقات کچ میسپارم.

در این هنگام سرکارسرگرد آهنچی دبیر سابق فدراسیون کشتی که خود مدتها کچ و«جودو» و کشتی تمرین میکرد، و کلاسهائی نیز در خارج از ایران دیده است وقضاوت این مسابقات را بعهده داشت پشت میکروفون قرار گرفت واظهارداشت خیلی خوشوقتم که مدیریت قضاوت این مسابقه جالب که برای اولین بار در ایران انجام میشود وهنوز فدراسیون و سازمانی نداردبعهده اینجانب گذاشته شده البته این ورزش در ممالك اروپا وآمریکا فدراسیون داردو مورد علاقه مردم می باشد و مسابقاتی انجام میگردد که همیشه مورد توجه واقع میشود و کشتی جودو از سال ۱۹٦٤ جزوبازی های المپیك محسوب میگردد وادامه داد پیش بینی های لازم بعمل آمده داوران از بین کسانی انتخاب شده

داوران مسابقه از راست بچپ آقایان ایرج شریعتمداری، سرکار ستوان یکم شهیدی، فیروزی، مؤمنی، آرارات، هایك هوسپیان و سرکار ستوان یکم ایروانی

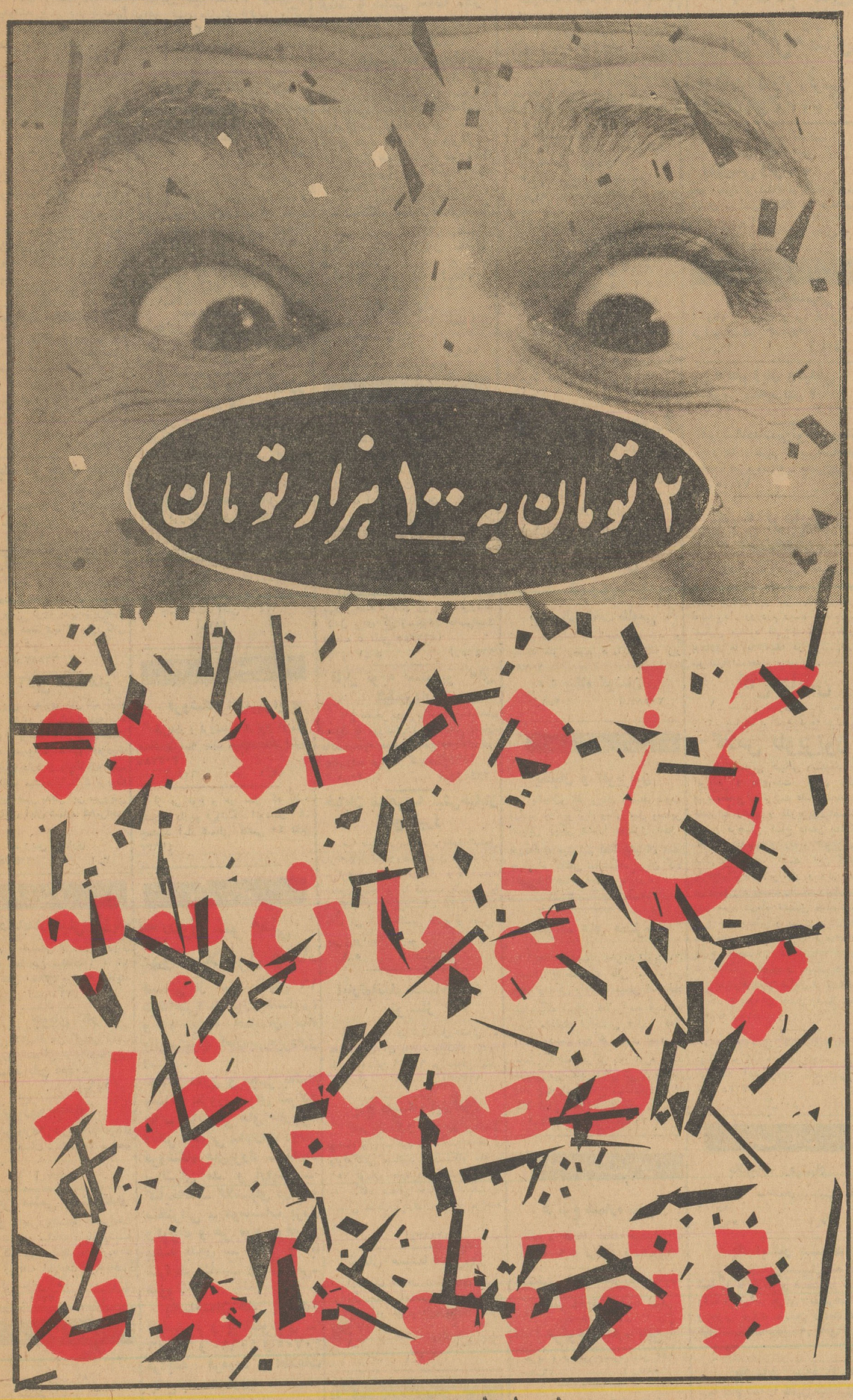

راهنمای بازرگانی

استخدام

شرکت آلمانی نیازمنداست یك‌داروساز ایرانی که‌آشنائی کامل با زبان آلمانی داشته باشد . پیشنهادات تحت شماره ٤٥٤ روزنامه اطلاعات ارسال شود .
۱ـ۲ آ ـ ۷٦۹

جمعیت شیرو خورشید سرخ
برای خدمت درشهرستانها احتیاج بعده‌ای کمك داروساز درجه یك دارد داوطلبان میتوانند با در دست‌داشتن عین مدارك بکارگزینی جمعیت واقع درخیابان ارك مراجعه کنند .
۱ـ۲ آ ـ ۳۰۸۱٦

استخدام پزشکیار
بچندنفر بانو یادوشیزه پزشکیار نیازمندیم داوطلبین بعداز ظهر هابه موسسه واکسیناسیون احسان واقع در چهارراه عزیزخان مراجعه نمایند .
آ ـ ۷۹٦

یکنفرراننده برای اتومبیل
شخصی استخدام میشود داوطلبان روزدوشنبه ۲۷وسه‌شنبه ۲۸ آذر ازسه تاهشت بعداز ظهر به‌بازرگانی زرین‌ـ پوش شاهرضانزدیك‌خیابان ایرانشهر مراجعه نمایند .
آ ـ ۲۲۸۲۳

یك شرکت مختلط
ایرانی وخارجی برای سرپرستی وـ مدیریت کارهای‌فنی‌به‌یکنفر متخصص تحصیل‌کرده که‌عملادارای سوابق‌کار باشد برای کار درمرکز احتیاج دارد باصندوق‌پستی شماره ۱٦۷۷ با ذکر پایه معلومات ـ سوابق کار ـ میزان حقوق مکاتبه فرمایند .
۱ـ۳ آ ـ ۳۱۰٤

به چند نفر جوان باسواد
احتیاج داریم نشانی میدان ژاله خیابان زرین نعل مقابل کوچه مسجد دوزندگی مازندرانیان
آ ـ ۲۲۷٦۵

بچندنفرزن‌ومرد وبدونفر
دوچرخه سوار موتوری جهت‌فروش وپخش لوورنیازمندیم بعداز ظهر ها بخیابان قزوین کوچه پمپ‌بنزین‌چهار راه بنائی‌غرب ده‌متری‌بنائی بیازرگانی جلیلی مراجعه شود .
آ ـ ۲۲۸۵۷

آگهی استخدام
سرویس بهداری شرکت اتکو (مهندسین مشاور سازمان برنامه)بیك نفر پزشك یا پزشك مجاز برای‌خدمت دردرمانگاه امامزاده هاشم (نزدیك رشت) احتیاج دارد از داوطلبان‌واجد شرایط تقاضا میشود بامدارك مربوطه هرروز صبح تاظهر بدفتر این سرویس واقع درخیابان آبان شماره ۸٤مراجعه نمایند .
سرویس بهداری
آ ـ ۲۲۸٤۵ ۱ـ۳

جریای کار

یکنفر حسابدار خیلی ورزیده
برای تمام یا قسمتی از روز جویای کار است لطفا بین ساعات ۹ تا ۱۲ صبح به تلفن ۳۳۸٤۰ مراجعه فرمایند
۱ـ۳ آ ـ ۲۲٦۸۳

جویای کار
جوانی ۲٤ساله‌اهل گیلان نجیب رای‌شب‌وروزرانندگی خانواده‌محترمی راتقبل‌مینماید تلفن ٤۰۵۵٤
۱ـ۲ آ ـ ۷۸۹

جوانی زن‌وبچه‌دار
آشپزایرانی وفرنگی نیزمیداند جویای کاراست براهنمای شماره٤۵٦ مراجعه رمائید .
آ ـ ۲۲۸۳۷

یکنفر منشی صندوقدار
ماشین نویس‌فروشنده حاضراست رای مدت تمام ساعات دریك‌موسسه شغول کارشود . لطفا به‌شماره٤۵۵ راهنمای روزنامه اطلاعات مراجعه‌شود باچهارسال سوابق کار
آ ـ ۲۷۹۱ ۲

تقویم اطلاعات

یکشنبه بیست‌و ششم آذر ۱۳٤۰
یکشنبه هشتم رجب ۱۳۸۱
یکشنبه هفدهم دسامبر ۱۹٦۱
اذان صبح :ساعت ۵ و ۳۲ دقیقه
طلوع‌آفتاب: ساعت ۷ و ۱٤دقیقه
غروب آفتاب: ساعت ۱٦و ۵۰دقیقه

صاحب‌امتیاز و مدیرمسئول : عباس مسعودی
جای اداره حیابان خیام چاپخانه اطلاعات

فروش اتومبیل

فروشگاه وبورس‌اتومبیل ٤۰
از ۱۰۰ دستگاه انواع اتومبیلهای آمریکائی‌واروپائی همیشه ۱۰دستگاه موجود است تلفن: ٤۹٦۳۳

فروشگاه جبهه‌دار
سه‌نزدیك باغشاه اتومبیل و لاستیك های کهنه شما را بعنوان پیش‌بهاء قبول و بجای آن اتومبیل و لاستیکهای نو تحویل میدهد تلفن
٦۱۰۰۲ ۱ـ۲٦ آ ـ ۵۲۵

بازرگانی بهارستان‌رشیدی
بورس کلیه معاملات اتومبیل و انواع‌و اقسام مدلهای فولکس واگن تلفن ۳۰۲۵۰۷ خیابان بهارستان‌جنب بیمارستان طرفه مقابل پارك امین‌الدوله
آ ـ ٦۳۱ ۱ـ۲٦

لوازم یدکی اصلی فورد
تجار نخانه‌شالچی‌فروشگاه‌لوازم‌یدکی فورد خیابان امیرکبیر (چراغ برق) ساختمان شالچی تلفن ۳۰٤۵۷۰ ـ ۳۰۵۳٦۵ ۱ـ۳۰ ٤۳۱

بورس اتومبیل حکیمی
اتومبیل های‌نمیزرافوری‌میفروشیم و نمیگذاریم‌مغبون شویدخیابان پهلوی مقابل کافه شهرداری‌تلفن ٦۸۹٤۸
۱ـ۳۰ آ ـ ۳۸۹

بورس اتومبیل فردوسی
خرید و فروش انواع اتومبیل ٦۰۱۸۲
۱ـ۲٦ آ ـ ۵۰۲

بورس اتومبیل ساعی
شاهرضا ایستگاه‌آسیا تلفن۷٤٦۲۷
۱ـ۲٦ آ ـ ۵۹۹

قابل توجه مقاطعه‌کاران‌و شرکتها
قبل‌از خریدهرنوع‌اتومبیل‌کمپرسی دست‌اول ودوم‌به آدرس ذیل‌مراجعه فرمائیدکه‌انواع اتومبیلهای کمپرسی بنزینی‌ودیزل رابشرایط خیلی سهل در اختیار شما می گذارد اول خیابان اکباتان ازطرف لاله‌زار مقابل سینما تابان فروشگاه‌اتومبیل صفا
۱ـ٤ آ ـ ٦۷۷

نمایشگاه‌اتومبیل یوسفی
همیشه صددستگاه اتومبیلهای‌تمیز دراختیار دارد سیمتری نظامی چهارراه شاه جنب نشاط تلفن ٦۷٤۰۰
آ ـ ٤۸۷

خرید اتومبیل

فروشگاه اتومبیل‌ایرج
خریدار و فروشنده هرنوع اتومبیل میباشیم سپه جنب مسجد مجد تلفن ۳۰۳۷۸۵
آ ـ ٦۲٤ ۱ـ۱۳

از هر نوع و هر مدل که باشد مشتری داریم فروشگاه اتومبیل ٤۰ـ جمشید آباد شمالی کاشی ٤۰ تلفن ٤۹٦۳۳

واگذار میشود

بدون سر قفلی در اسلامبول وشاه
قسمتی از ساختمانهای ۱٦ طبقه‌آهنی‌اسلامبول (پلاسکو) و ۱٤ طبقه خیابان شاه (آلومینیوم) آماده‌بهره‌برداری است .
اماکن مدرن و مجهز به‌تمام وسائل امروزی برای شرکت ها ـ نمایندگی های خارجی ـ دفاتر تجارتی ـ ادارات دولتی فروشگاه های‌بزرك ـ بانکها ـ سالنهای مد و آرایش ـ کتابخانه ـ کلاسهای درس و سخنرانی ـ موسسات بزرك وکوچك و هر نوع حرفه و پیشه بدون سر قفلی و با شرایط مناسب واگذار می‌شود .
به‌ساختمان های پلاسکوو آلومینیوم و یا تلفونهای ـ ٦٦٤۰٦ و ٤۰٦۹۰ و ٤۰۷۰۵ مراجعه فرموده و اطلاعات جامع بدست آورید .

خیابان فردوسی
دوباب حجره بر خیابان فردوسی پاساژ ۲٦ با اثاث کامل بعلت مسافرت واگذار میشود طالبین به تلفن ۳٦٤٦٦ رجوع فرمائید
۱ـ۳ آ ـ ۷۸٦

مستغلات

نارمك ـ تهران پارس
تهران‌نو ـ نیروی هوائی
برای خرید و فروش و معاوضه زمین و خانه و ساختن منزل بطور **نقد واقساط ببازرگانی امینی**
اول سی متری نارمك
تلفن ۷۹۰۰۹۰ مراجعه‌فرمائید.

اراضی نارمك را خریداریم
تلفن ۷۹۱۰۹٤

یکباب مغازه دو نبش
واقع در خیابان‌خوش شمالی نقدیا اقساط یا باماشین معاوضه میشود
تلفن ٦۰۱۸۳
آ ـ ٦۲۵ ۱ـ۱۰

پول در مقابل پول
۱۵ کیلومتری جاده قدیم کرج اراضی مزروعی مشجر دارای سه‌رشته آب موجود بمیزان ۱٦ سنك آماده برای زراعت بقطعات تفکیك نقد و اقساط متری ۳۵ ریال بفروش‌میرسد نشانی ایران بورس خیابان خیام مقابل وزارت صنایع و معادن تلفن ٥٤٤۲٦
۱ـ۱۰ آ ـ ۷۱٦

چنددستگاه ساختمان‌درشمال
شهر معاوضه میشودخیابان‌شمیران چهارراه حقوقی بازرگانی نخجوانی
تلفن ۷۲٦۷۸
۱ـ۱۰ آ ـ ۷۲٤

زمین وپول
معاوضه باخانه های ویلائی ومستغلاتی
تلفن ٤۰۵۵٤ پیشرو
۱ـ۳۰ آ ـ ۷۹۰

اجاره داده می‌شود

ملك ارزنده
یکدستگاه ساختمان سه طبقه و پاساژ با ۱۷ دهنه مغازه ماهیانه‌هفت هزار تومان اجاره واقع در میدان‌ژاله آماده فروش است جهت اطلاعات بیشتر به آژانس ساختمان پارس‌میدان ژاله جنب پمپ بنزین طبقه دوم تلفن ۳۰۰۰٤ مکالمه نمایند .
۱ـ۵ آ ـ ۷۰۹

بدون سر قفلی
آپارتمانهای دو وسه اطاق نبش بهار و خانه ۵ اطاق اول پاك بالوازمات کامل برای کار وسکونت حاضراست (بخانه ۵ تلفن ۸۲۲۳۵۵)
۱ـ ۵ آ ـ ۲۲٤۰۵

قابل توجه استودیو های فیلمبرداری
باغ مشجر دوهزار متری‌باساختمان مدرن با دورنمای بسیار عالی باجاره داده میشود طالبین بتلفن ۳٤۰۵۳دکتر جنابزاده مراجعه کنند
۱ـ۲۰ آ ـ ۲۹٤۰۲

خیابان شاهرضا نبش‌خیابان کالج البرز
سه طبقه از ساختمان مدرن‌مشتمل برنه آپارتمان وسی اطاق با حرارت مرکزی و منضما تدیگر و دوشماره تلفون یکجا و یا قسمت بقسمت به شرکتها و یا موسسات اداری اجاره داده می شود طالبین صبح و عصربه محل‌مراجعه نمایند .
۱ـ۵ آ ـ ٦۸٦

آپارتمانهای‌یك‌ساختمان نو ساز
واقع‌در خیابان سلسبیل شمالی و مغازه های آن باجاره واگذار میشود طالبین‌به تلفن ٦۲٦۲۹ مراجعه‌فرمایند.
۱ـ٤ آ ـ ۲۲۳۵۳

پنج دستگاه آپارتمان
که‌هریك شامل چهاراطاق و یك‌هال وحمام وان‌آب گرم کن ـ آشپزخانه‌برق ولوله‌کشی میباشد هردستگاه ماهانه ٦۵۰ تومان اجاره داده میشود طالبین به بنگاه صفائی خیابان اسکندری شمالی مقابل آپارتمان مزبور مراجعه نمایند .
آ ـ ۲۲۸۲۳

شمال سینما مولن‌روژ
آپارتمان مستقل درطبقه‌سوم دارای دواطاق حمام آب‌سردو گرم باتمام وسایل‌مبله‌و غیرمبله‌اجاره‌داده میشود
تلفن ٦۹٦۹۷
۱ـ۲ آ ـ ۷۸۸
۲ـ۱

آموزشگاه بزرگمهر
برای کلاسهای انگلیسی ـ ماشین نویسی و دفترداری دوبل ثبت نام می‌نماید
خیابان باب‌هایون تلفن ۳۹٤۷۳

بفروش میرسد

معاوضه میشود
چنددستگاه خانه واقع در شمال شهر نقد و معاوضه بفروش میرسد .
بازرگانی سایه
خیابان شمیران چهارراه‌حقوقی۷۲۸۹٦
۱ـ۲٦ آ ـ ٤۹۱

زیر بیمارستان بیمه‌اجتماعی
زمین بقطعات ۱۲۰ متری مالکیت نقدواقساط‌فروش بتلفن٦۸٦۳۱چهارراه ساسان خیابان کسری بازرگانی‌حقیقت مراجعه فرمائید .

یکدستگاه کاریر
تلفن صد شماره ای اتوماتیك که دارای ده سیم خارج هم می باشد مارك B کمپانی آلمانی با دستگاه‌شارژ باطری و دستگاه تلفنچی بنازلترین قیمت بفروش میرسد طالبین می‌توانند همه روزه بتلفن ۲۹۳۲٦ (تمام روز) ازساعت ٦ الی ۸ صبح و ۸ الی ۱۰ شب بتلفن ۲۵۰۸۳ مراجعه نمائید .
۱ـ۱۰ آ ـ ٦۸٤

۱ـ ۲۷۰ متر زمین جاده پهلوی
۲ـ ۵۰۰متر نیاوران
۳ـ یك مرغ‌دانی درمجیدیه
بفروش میرسد به‌تلفن ۳۲۸٤۱
مراجعه شود .
آ ـ ۳۰٦۸۸ ۱ـ۵

آرایشگاه ژاسمن
بفروش میرسد تلفن ٦۲۳۲۰
از ساعت ۸ تا ـ ۱۰ ـ ۲ تا ـ۵ .
آ ـ ۲۲۷۰۷ ۱ـ۸

چنددستگاه ساختمان
مستغلاتی و ویلائی نقد ومعاوضه بفروش‌میرسدبازرگانی نخجوانی‌خیابان شمیران چهارراه حقوقی تلفن۷۲٦۷۸
۱ـ۱۰ آ ـ ۷۲٤

خانه فروشی فوری
بمساحت ۳۵۰متر با بنای دومرتبه هشت اطاق و لوازمات نزدیك خیابان تکش برای دیدن رجوع فرمائیدلاله‌زار ۳۹۷۸٤به :
بنگاه کوشان
۱ـ۲ آ ـ ۳۰۵۸٦

زمین فروشی فوری
برشمالی تخت طاوس
شرقی روزولت بمساحت چهارصد و بیست متر رجوع فرمایند لاله زار ۳۹۷۸٤
به : بنگاه کوشان
۱ـ۲ آ ـ ۳۰۵۸٤

فروش اثاثیه

یخچال و تلویزیون
یخچالو تلویزیون وضبط صوت ورادیو ورادیوگرام وقالی مبل وسایر اشیائی دیگر شمارا درمنزل نقدا خریداری مینمائیم لطفا بخیابان شاه چهارراه گلشن نمایشگاه ایران کالا تلفن ٤۵٦۸۹ مراجعه فرمایند .
۱ـ۳۰ آ ـ ۷۹۲

خانواده های محترم
اگرچنانچه تصمیم بخرید تلویزیون یخچال ضبط‌صوت قالی مبل‌وسایر لوازم زندگی رادارید متمنی است‌قبلا بنمایشگاه ایران کالامراجعه فرمایید چون مقداری ازاجناس فوقرا که‌از منازل ودست دوم خریداری نموده‌ایم بقیمتی که‌شما هرگز باور نمی‌فرمائید بفروش میرساند نشانی تهران خیابان شاه چهارراه گلشن نمایشگاه ایران کالا تلفن ٤۵٦۸۹
۱ـ۳۰ آ ـ ۷۹۱

معاملات تلفن

هرنوع شماره تلفن
نقد و اقساط معامله میشود به تلفن ٤۰٦۸۰ مراجعه فرمائید

تلفن ٤یا٦ خریداریم .
به تلفن ٤۸۰۰٤ مراجعه شود.

هرنوع شماره تلفن
خرید و فروش میشود تلفن ٦۰۱۸۳
۱ـ۲٦ آ ـ ۴۰۳

بیك شماره تلفن ۲یاه
نیازمندیم‌به‌تلفن ۲۳۰۳۰ مراجعه‌شود.
آ ـ ۲۲٦۵۱ ۱ـ۵

تلفون شماره۳۲۰٦٤
لاله‌زارنو بفروش میرسد .
آ ـ ۲۲۷٦۷

آموزش زبانهای خارجی

فیزیك ریاضیات متوسطه
عربی منطق درخانواده‌ها تدریس میشود صبحها ۹ تا ۱۲ تلفن۸۲۲۷٦۵ (آقای روحی)
۱ـ٤ آ ـ ۲۲٦۸۹

دبیرزبان‌انگلیسی و فرانسه
ودوره ادبی دبیرستان برای تدریس‌در منازل تلفن ۳۰۳۹۵۲
۱ـ ٤ ۲۱۷۸۳

کلاسهای زبان آلمانی
سازمان فرهنگی معتضدی
خیابان لاله‌زار ـ کوچهٔ رفاهی ـ تلفن ۳۰۳۲۳۸

درس خصوصی انگلیسی وفرانسه
داده میشود بوسیله‌خانم خارجی‌آدرس خیابان میراشرافی پلاك ٦٤ طبقه دوم بالای سه‌راه زندان
۱ـ۳ آ ـ ۲۲۸۳۳

آموزشگاههای فنی

باقساط لباسهای
زنانه را دوخته و فن خیاطی را می‌آموزیم تلفن ٦۵۰۰۲
۱ـ۲٦ آ ـ ۵۱۵

معلم زبان وخیاطی
تدریس مینماید تلفن ٦۵۰۰۲
۱ـ۲٦ آ ـ ۵۱٤

آموزشگاه‌ماشین‌نویسی‌ربانی
مورد اعتماد عموم تدریس‌حسابداری ترجمه‌ـ تحریررساله ـ ماشین‌پلی‌کپی
تلفن ۳۷۱۳۵

نقشه برداری و استخدام
دوره جدید کلاس نقشه‌برداری با استفاده از مدرن‌ترین دوربینهای مجهز کرن و زیر نظر مهندسین‌مجرب نقشه‌بردار روزدوم دیماه درکاخ‌دانش تشکیل میشود فارغ‌التحصیلان نقشه‌ـ برداری ما بلافاصله در موسسات و شرکتها استخدام میشوند .

کاخ دانش
۱ـ خیابان نادری پاساژ معتمد
۲ـ خیابان فرانسه کوچه مرجان
کلاس تلویزیون
نمایندگی کمپانی وستینگهاوس آمریکا و بلابونکت آلمان باطلاع میرساند برای تربیت عده‌ای متخصص تعمیرات رادیو و تلویزیون‌باهمکاری انجمن فرهنگی کاخ دانش بتشکیل کلاس مهندسیاری رادیو تلویزیون مبادرت گردیده است این کلاس با مجهزترین لابراتوار و زیر نظر مهندسین دانشمند الکترونیکس از روز سوم دی‌ماه تشکیل میشود ودر نوع خود بینظیر و پس‌از پایان دوره با اجازه رسمی وزارت فرهنگ به فارغ التحصیلان گواهینامه داده خواهدشد . علاقمندان به‌انجمن‌فرهنگی کاخ دانش واقع درخیابان فرانسه‌کوچه مرجان یا خیابان نادری پاساژ معتمد مراجعه نمایند .

مژده‌ـنام‌نویسی کلاسهای‌حسابداری دوبل آموزشگاه ماشین‌نویسی ربانی شاه‌آباد آغازگردید ماشین‌پلی‌کپی
تلفن ۳۷۱۳۵
۸۰۰ـآ

ساختمان

باقساط زمینهای
شما را ساختمان‌مینمائیم تلفن ٦۵۰۰۲
۱ـ۲٦ آ ـ ۵۱۳

یك ابتکار بیسابقه
شرکت نظامنی‌هفسپیان‌خانه های شما را با نازلترین قیمت در اسرع وقت برآورد و هرگونه تعمیرات کلی و جزئی میکند خیابان قوام‌السلطنه کوی سیمی تلفنهای ٦۰۰۱۳ و۸٦۲۷٦
۱ـ۲٦ آ ـ ٦۰٦

باقساط ساختمانهای
نیمه تمام شما را تکمیل مینمائیم‌تلفن ٦۵۰۰۲
۱ـ۱۸ آ ـ ٦۰۳

دفتر ساختمانی نصر
حاضر به مقاطعه عملیات راه و ساختمان ونقشه کشی ونقشه‌برداری می‌باشد تلفن ۵٦۰۷۰
۸۰۳ـآ

آموزشگاههای متفرقه

جرثقیل جاسب
تلفن ۲۷۸۱۸ و۲۵۷٦۳
۱ـ۲٦ آ ـ ٤۳٦

کارخانجات صنعتی طلوع
تولید کننده انواع میز و صندلی تاشو و سایر مصنوعات فلزی از شهرستانها نماینده فعال پذیرفته میشود .
نشانی خیابان خیام جنب وزارت بهداری نروشگاه طلوع تلفن ۵۷۹۳۱
۱ـ۲٦ آ ـ ۵۳۸

قابل توجه
خمیر دندان نیکوتا ضدنیکوتین خمیر دندان نیکوتا
دندانهای شما را تصمین میکند ناصر خسرو دارونی شریف ۵۸۷٤٦
۱ـ۳۰ آ ـ ٦۰٤

جرثقیل توکل
میدان شاه تلفن ۵۵۸۲۸ـ۵۰٦۹۱
۱ـ۲٦ آ ـ ۷٦۵

متخصص پیانو هویك
عضو انستیتوی ادوات موسیقی‌لندن خرید ـ فروش ـ تعمیرات ـ کوك ـ
جنرال موزیك از شاهرضا اول صفی علیشاه تلفن های ۳۳٦٤۵ و ۳۴٤۱۳
۱ـ۱۰ آ ـ ٦۸۳

قابل‌توجه زمین داران
زمینهای شمارا فروخته یاباقساط ساختمان میکنیم تلفن ۵٦۰۷۰
آ ـ ۸۲۰

تلویزیون شهیرو مارکاریان
نماینده رسمی‌سرویس تلویزیون پای و سیلوانیا تعمیر انواع دستگاه های الکترونی‌نادری‌پاساژ رستم‌آبادیان تلفن ٦۲۹۲۰
آ ـ ۸۰۱

هتل ها و رستورانها

رستوران مهرآباد‌طبقه‌فوقانی فرودگاه تلفن٦٤٤۸۷

هتل ونك سه‌راه ونك
تلفن ۸۲۲٦۷۰ ـ ۸۲۲۵۱۳

رستوران لارزیدانس خیابان ویلا تلفن ٤٦٤۱٤

هتل و کلبه دربند ـ دربند
تلفن ۸۳٤۲۳ـ ۸۳٤۲۲

رستورانهای خانوادگی

رستوران ژاله
مخصوص خانواده هااست
دارای چلوکباب مطبوع سالم‌اغذیه لذیذ ومتنوع ایرانی ـ فرنگی اول لاله‌زار نو جنب سینما متروپل تلفن ۴۴۳۳۱

چلوکبابی لقانطه
سالن چلو کبابی لقانطه برای مجالس عروسی و پذیرائی ازمشتریان محترم همیشه آماده است میدان بهارستان تلفن ۳۵۹۲۸
۱ـ۲٦ آ ـ ۷۹۸

معاملات پول

پول شرطی موجوداست
یاژانس ۹۰۰ تلفن ۷۰۲۵۲مراجعه فرمایند .

برای‌اطمینان خاطر
اگر پولدارید برای‌جلوگیری از فساد بنفع جنابعالی است که‌بوسیله بنده گوشمان در مقابل وثیقه ملکی معامله‌شرطی بفرمائید لاله‌زار ۳۹۷۸٤
۱ـ٤ آ ـ ۲۹۹٤٤

آموزشگاههای رانندگی

هنرستان‌عالی‌رانندگی ایران
زیر نظر مهندس حیفائی بشت شهرداری تلفن :۳۰۲٤۰۷
۱ـ۲٦ آ ـ ٦٤٦

هنرستان رانندگی‌آهاری
درکمترین مدت ختم رانندگی به هنرجویان عزیز میاموزد مسجد لولاگر طبقه فوقانی مسجد تلفن ٤۹۹۲۵

آموزشگاه رانندگی تهران
خیابان منیر به تلفن ۲۵۸۸۸

هنرستان فنی پرستو
مرکز آموزش صحیح رانندگی و میکانیکی شاهپور چهارراه گمرك تلفن ۲۳۹۱٦
۱ـ۲٦ آ ـ ۷٦۷

آموزشگاه رانندگی جهان
خیابان شاه ـ باستان تلفن ٤۷۱۸۱
۱ـ۱۳ آ ـ ٤۱۰

تعلیم رانندگی
هنرکده فنی‌بزرگترین ومجهزترین آموزشگاه رانندگی و مکانیکی در خاورمیانه نامتد جدید و اتومبیلهای آخرین سیستم فن رانندگی را تاتاخذ گواهینامه رسمی بشما می موزد .
سرویس مخصوص جهت تعلیم‌بانوان افتتاح گردید .
نشانی هنرکده‌فنی‌بهارستان‌روبروی چاپخانه مجلس تلفن۳۸۰٤٦
شعبه ـ خیابان شاهرضا روبروی ضلع شمالی کافه شهرداری تلفن ٤۸٦٦۲

FDAGE
فوراندگی و میکانسکی را نامتد امریکائی تااخذ گواهینامه درسازمان های فداج بیاموزید
خیابان شمیران چهار راه حقوقی کاشی ۱۸۸ تلفن ۷۲۹۰٤
۱۵ـ۱ آ ـ ۳۹۲

خرید لوازم مرغداری
ازهرقبیل لوازم مرغداری ساخت‌خارج نوومستعمل‌خریداریم‌باتعیین‌مشخصات و نشانی کامل باصندوق پستی۲۲۵۵ مکاتبه فرمائید .
۳۱۰۱۲ـآ

راهنمای پزشکی اطلاعات

دکتر آسایش
بیماریهای آمیزشی و مجاری ادرار
خیابان منوچهری ـ ابتدای کوچه‌اردباب جمشید ـ شماره ۱۱ پذیرائی عصرها

دکتر در طب پولوسا
متخصص بیماریهای‌مقاربتی ـ مجاری ادرار ـ تناسلی ـ امراض زنانه ـ نازائی ـ خیابان فردوسی بالا کوچه صادق پذیرائی ۹ تا ۱۲ ـ ۵تا ۸ تلفن ٤٦۵۸۹

دکتر دانشگر
امراض مقاربتی و جلدی و سوزاك تازه و کهنه ورم پرستات‌ضیق مجرا سستی و بواسیر امراض زنانه و نازائی خیابان سپه مقابل پستخانه تلفن ۳۰۲٤۱٦

دکتر محمد داد خواه
کلنیك زیبائی ـ علاج لاغری و
چاقی و رشد و نمو سینه‌ها
خیابان لاله‌زار از طرف میدان‌سپه پذیرائی صبح‌و عصر تلفن ۳۸۱۷۰

ترك ترياك دكتر رحمانی
متخصص امراض اعصاب وروح از دانشگاه لندن خیابان پهلوی‌بالاتر از چهار راه امیر اکرم تلفن ۵۱۱٤ پذیرائی صبح و عصر

متخصص معده، کبد، روده
دکتر رفیعی از دانشگاه پاریس پذیرائی ٤ تا ۸بعد از ظهر خیابان جامی اول کوچه پاریس تلفن ٦۳۰٦۰

دکتر محمدرضا مسدد
رزیدنت سابق بیمارستانهای‌امریکا دارای گواهینامه از پروك مدیکال امریکا ـ درمان قطعی‌بیماریهای مقاربتی دروازه دولت روبروی ساختمان‌فیات تلفن ۳۰۲۵٤۸ پذیرائی عصر ها از ساعت ۵ الی ۸ بعداز ظهر

دکتر معانی
امراض مقاربتی‌مجاری ادرارمعالجه سوزاك تازه و کهنه ـ ورم پروستات وسستی وناتوانی ـ ضیق‌مجرا امراض زنانه خیابان فردوسی مقابل بانك ملی مرکز

پلی کلینیك
دکتر صدیقی ـ دکترمجاهدی
رزیدنت سابق بیمارستانهای آمریکا پزشك بیمه کارمندان دولت وفرهنگیان پزشك سازمان بیمه های اجتماعی کارگران بیماریهای داخلی اطفال ـ مقاربتی ـ ترك ترياك وسایر موادمخدره ترك الکل مجهز به دستگاه‌های رادیو ـ سکیی ـ آئروسل تراپی «بخور پنی‌ـ سیلین وغیره» دیاترمی پذیرائی بعد از ظهرها
خیابان شاه روبروی مسجد سجاد تلفن ٤۹۵۲٦

دکتر عباس نیك نژاد
متخصص از دانشکده پاریس و بیماریهای معده روده‌ـ کبد ـ لوزالمعده‌ـ در مان بواسیر بدون‌عمل فیستول فیسور بامتد موثر دروازه شمیران خیابان گرامی

درمانگاه شبانه روزی
دکتر موسوی
دروازه شمیران‌مقابل‌مسجد
فحرالدوله تلفن: ۳۵۱۲٦

دکتر محمود مدرس
پزشك بیماریهای‌درونی پیش‌گیری ودرمان بیماریهای کودکان مختاری‌ـ شاهپور ـ جنب‌داروخانه اوحدی‌پذیرائی بعداز ظهرها .

کلینیك دندانپزشکی خصوصی حکیم‌پور
تحت‌نظر دکتر های متخصص در دندان پزشکی ودندانسازی مجهز با توربین های ۳۰۰ هزار دور دردقیقه
درمان دندان بدون درد
شاه‌آباد خیابان باغ‌سپهسالارکوچه مهندس الممالك تلفن ۳۲٤۸۱ اوقات پذیرائی قبل‌از ظهر بطور آزاد ـ بعداز ظهر باتعیین وقت قبلی
۱ـ۳۰ آ ـ ۷۸۲

درمانگاه خصوصی نارمك
٤٦۰متری غربی تلفن ۷۹۵۵۵

تلفنهای اطلاعات

تلفنخانه ۳۰۰۱۰ تا ۳۰۰۱۹
سرویس اقتصادی ۳۰٤۵۹۱
سرویس حوادث ۳۰۳۵٦۹
شعبهٔ آگهیها ۳۰۵۰۱۰۸ر۳۰۲٦۳۳
سازمان شهرستانها ۳ ۵۰٦۷
اطلاعات هفتگی ۳۰٤۸۷۸
طوطی نو ۳۰٤۵۹۲ـ۳۰٤۵۹۳
دفتر چاپخانه ۳۰۳۹٦۵

تلفنهای مورد نیاز

آتش نشانی ٤٤٤٤٤
اداره راهنمائی ۳۰۳٦۱٤
سازمان آب تهران ۵۱۰۰۰
سرکلانتری ٤۹۱٦۱
اطلاعات راه آهن ۵۱۰۵۱
شرکت تلفن ۳ ۵۵۱۱

آگهی های کوچک

قابل توجه
بانوان و دوشیزگان
هنردوست
آموزشگاه خیاطی فریبا
تعلیم برش و دوخت با متد گرلاوین
موفقیت شما پس از اتمام دوره ۶
ماهه در این آموزشگاه حتمی است.
دفتر آموزشگاه همه روزه برای
ثبت نام آماده است.
اول خیابان گرگان نرسیده به
چهارراه معینیه کوچه واقفی
تلفن: ۷۴۳۵۴

سوپرمارکت
بن آمی
نیشرآباد
همه نوع مایحتاج زندگی در
مجهزترین سوپرمارکت تهران

سرویس
جنرال
برای نصب و تعمیر آب گرم کن
در اختیار شماست
تلفن ۴۷۴۸۹

انواع سوزن انژکتور و سوزن پمپ
گازوئیل برای همه رقم موتور دیزل موجود است
تجارتخانه خلیل ایران زاد
خیابان سعدی ۴۷۵ تلفن ۳۳۷۰۶ و ۳۲۶۰۹

تلمبه اطریشی فوگل
کمرچاهی و شناور
تهروپ ـ میدان فردوسی

طیور
مرغ پر کنده
جوجه کباب و ساندویچ مرغ ماشین های جوجه کشی لوازم مرغداری ارزان وسالم تر از همه جا فروشگاه کشور طیور سه راه امین حضور.
۱ـ۳۰ آ ـ ۷۱۱

گم شده
مژدگانی
سه طغری سند مالکیت بنام آقای عبدالله هاشمی روز جمعه ۲۴ آذر در حوالی میدان فوزیه و تهران نو مفقود گردیده متمنی است به شرکت سهامی ایران شرق خیابان سعدی تلفن ۳۸۴۵۳ اطلاع و مژدگانی دریافت فرمائید.
آ ـ ۳۰۹۸۸

پوندز
مشهور ترین
کرم زیبائی جهان
Pond's
Jars: 1/8 to 10/- Tubes: 2/-
در ۱۳۳ کشور
بفروش میرسد
پوندز را هفت روز
آزمایش کنید

عکس فوق حسن جان نثاری ۱۶ ساله اهل اصفهان روز پنجشنبه گذشته از اصفهان بتهران آمده از او خبری نیست از کسانیکه از وی اطلاعی دارند خواهشمند است برای رضای خدا و خاطر پدر نگران او که از اصفهان در تعقیب او بتهران آمده بتلفن ۳۵۸۸۰ منزل آقای کازرونی پیچ شمیران مقابل کمپانی فورد اطلاع دهند.
آ ـ ۲۲۸۴۳

دسته چك بانك اصناف شعبه بازار

حساب شماره ۵۰۴۰۷ از شماره ۳۹۸۵۲۶ الی ۳۹۸۵۵۰ که مقداری از چکهای نامبرده سفید بوده و ۳ قطعه چك بشماره‌های ۳۹۸۵۳۴ ـ ۳۰ر۹ر۴۰ وشماره ۳۹۸۵۳۵ ـ ۳۰ر۱۱ر۴۰ وشماره ۳۹۸۵۳۶ ـ ۳۰ر۱ر۴۱ هریك بمبلغ ده هزار ریال دروجه حامل نوشته وامضاء شده است مفقود گردیده از جوینده تقاضا دارد بتلفن ۲۸۳۳۲ اطلاع داده و اگر معاملاتی روی ۳ برك چك امضاء شده انجام شود بی‌ارزش است.
نصرت‌الله معدنچی
آ ـ ۲۲۸۴۱

دیکتاتور در تله!

سرباز سیاه‌مست کسی جز موسولینی نبود!

۹۵ ساعت آخر عمر موسولینی
ترجمه: احمد مرعشی

پارتیزان ها خیره خیره آن موجود متلون را تماشا میکردند و در دل بریش او میخندیدند، زیرا آنها خوب میدانستند که آن مرد رجز خوان برای رسیدن به تریست میبایست راه مشرق را پیش میگرفت نه راه شمال را!

بوفاللی سرباز بریگاد گمرك بعد ها جزو خاطراتش اینطور نوشت:

ـ مدتی طول کشید تا توانستیم به آن حیوانات بزرك بفهمانیم باابراز این گونه لاطائلات محال است تبرئه شوند. از آنجائیکه آلمانها عجله داشتند و شب هم داشت فرا می رسید ما به آنها اجازه عبور دادیم منتهی بشرط اینکه اجازه بدهند در میدان دونگو کامیونهایشان را بازرسی کنیم. فرمانده پارتیزان ها مارا مامور کرده بود آلمانها را به میدان راهنمائی کنم. بهمین جهت من سوار اولین اتومبیل آلمانی شدم آنهم در حالیکه یك پرچم سرخ که (علامت خودمابود) و یك پرچم سفید بعلامت تسلیم بلاشرط قوای آلمانی بدست داشتم، وقتی بمیدان رسیدیم دستور توقف دادم تابتوان بازرسی را شروع کرد.

عقربه های ساعت بزرك روی دیوار عمارت شهرداری دونگو ۱۵ و ۱۵ دقیقه را نشان میداد. در آن لحظه دیکتاتور ایتالیا هرگز بخواب نمیدید که تا ۱۲ دقیقه دیگر بچنك پارتیزان‌ها خواهد افتاد.

آری، از آن لحظه ببعد ۵۲۰ ساعت بیشتر از عمر موسولینی بدنیا باقی نبود.!

رفیق ما سیاه مست است!

میدان دونگو که بازار روز در آن جا تشکیل میشد محل چهار گوشی بود که در تابستان زیر تابش آفتاب له‌له میزد و در زمستان امواج دریاچه تازانوانش پیش میتاختند، پشت عمارت شهرداری کاخی اشرافی قرارداشت که مدتها ساکنین آریستوکرات آن از آنجا نواحی شمالی (کومرزه) را دچار ناامنی ساخته بود.

از میدان برای ریختن آب باران به دریا خندقی حفر شده بود که بدریا منتهی میگردید. جاده (اشترادارگینا) که ترجمه‌اش میشود (جاده ملکه) از وسط میدان میگذشت. دوسوی جاده مانند بلواری مشجر بودو گردشگاه اهالی بشمار میرفت. وقتی جاده بدریا میرسید بوسیله دیواری کوتاه مرزی بین آندو بوجود میآمد و پای این دیوار اسکله مختصری وجود داشت که قایق های ماهیگیران دونگوئی در آنجا لنگر انداخته بودند.

آلمانها عجله داشتند که سالم بوطن برگردند. وپارتیزان‌ها هم میخواستند هر چه زود تر آلمانها را روانه کرده از شر احتمالی شان راحت شوند. بازرسی آنها فقط برای این بود که به بینند مبادا آلمانها خواسته باشند عده‌ای از فاشیست ها را باخود فرار بدهند.

اولین ستون از نیروهای آلمانی که در صبح ۲۷ آوریل ۱۹۴۵ بوسیله پارتیزان ها در دونگو مجبور بتوقف شد عبارت بود از چندین نفر اس‌اس عضو گروه حمله ویك قسمت از سربازان آتشبارهای ضد هوائی. هنوز آخرین کامیون ستون درست ترمز نکرده بود که (بوفللی) شروع ببازرسی کرد. اوبعدها جزو خاطراتش چنین نوشت:

«درست هنگام بازرسی اولین کامیون مردی را دیدم که پالتوی ماشی رنك گشادی بتن و کلاهخود قدیمی ایتالیائی بسر داشت و کف کامیون چمباتمه زده بود. باو دستور دادم از جایش بلندشود. نگاهی بمن انداخت وبدون یك کلمه حرف سرپا ایستاد! و (رومانو) یکی از وزرای دوچه بود. ظاهرا او آنقدر به خفاگاه خودش مطمئن بود که حتی صلاح ندیده بود خودش را پشت لاستیك‌هائی که بار کامیون بود پنهان نماید. او تصور میکرد پارتیزان ها هرگز جرات نخواهند ورزید کامیون‌های آلمانها را بازرسی کنند زیرا ممکن بود موجبات رنجیدگی خاطر آلمانها فراهم شود. ولی (رومانو) کور خوانده بود. آلمانها خیلی عاقل‌تر از آن بودند که در روز های آخر جنك جان خود را بخطر بیندازند، آنها به این نتیجه رسیده بودند که دول محور جنك را باخته‌اند وفاتح منتفقین خواهند بود. خوشحال از کشفی که کرده بودم بسراغ کامیون های بعدی رفتم. در کامیون بعدی متوجه شدم که آلمانها بانگاههای مخصوصی مرا میپایند. بهمین جهت نسبت به آن کامیون مشکوك شدم.

در این ضمن چشمم به سروان بهداری «جیاکوب» افتاد که کنار کامیون ایستاده بود، گفتم:

ـ دکتر مراقب این کامیون باشید! تصمیم گرفتم فرمانده آلمانی ستون را پیدا کنم تاضمن بازرسی مشکوك همراه من باشد. راستش را بخواهید از عکس العمل احتمالی آلمانها بیم داشتم.....

در این اثنا (اورتللی) تفنگدار که اهل دونگو بود خودش را از کامیون بالا کشید و مشغول کنترل دفترچه های خدمت سربازان گردید.

سرنشینان کامیون در حدود دو جین بودند. همه توی هم چپیده بودند و طوری گل وگشاد که (اورتللی) به زحمت میتوانست از لابلای آنان بگذرد غفلتا اورتللی متوجه شد که یك سرباز آلمانی میخواهد چیزی باو بگوید او چشمش را بچشم سرباز دوخت واحساس کرد که سرباز مزبور بانگاه کسی را نشان میدهد. اورتللی ردنگاه را گرفت. بدورش نظر انداخت، طرف راست چشمش به (جینورپ نگری) یکی از همقطارانش افتاد که ملوانی اهل دونگو بود. جیورپ نگری خودش را از دیوار کامیون بالا کشیده بود و با دقت و توجهی خاص ردیف چپ کامیون را تماشا میکرد.

غفلتا نگری دستش را از لبه کامیون رها کرد ودر میدان بدور برش نگریست، ظاهرا بدنبال مافوق می گشت. دراین لحظه اورتللی هم به ردیف چپ توجه پیدا کرد. سربازی را دید که یقه‌های پالتویش را بالا زده و کلاهخودی بسرزیر نیمکت افتاده است.

اورتللی قدمی جلوتر رفت سربازی که زیر نیمکت افتاده بود ظاهرا در خواب عمیقی فرو رفته بود. زیرا به صدای بلند خرخر میکرد.

آلمانها بشانه اورتللی زده در حالیکه میخندیدند گفتند:

ـ رفیق ما ... مست کرده است!

سپس تقاضا کردند که مست بخواب رفته را بیدار نکنند. جیوزپ نگری در گوشه و کنار میدان بالاخره مردقد بلندی را پیدا کرد. این مرد قد بلند (بیل) یکی از رهبران غیر محلی پارتیزان ها و تقریبا کمیسر سیاسی بریگاد (گاریبالدی) بود. جیوزپ نگری خودش را جلوی او انداخت و گفت:

ـ در آن کامیون آدمی است که من بارها عکسش را در روزنامه هادیده‌ام! آلمانها بناچار برای ایتالیائی ها راه باز کردند (بیل) بالای کامیون پرید واز لابلای سربازان بسوی سرباز مست که اورتللی هنوز بلاتصمیم بالای سرش ایستاده بود نزدیك شد.

یکی از آلمانها گفت: این رفیق ما حالش خیلی خراب است، سیاه مست کرده است!

ناتمام

اتوموبیل هائی که به باطری
سیلور کلوراید مجهزند

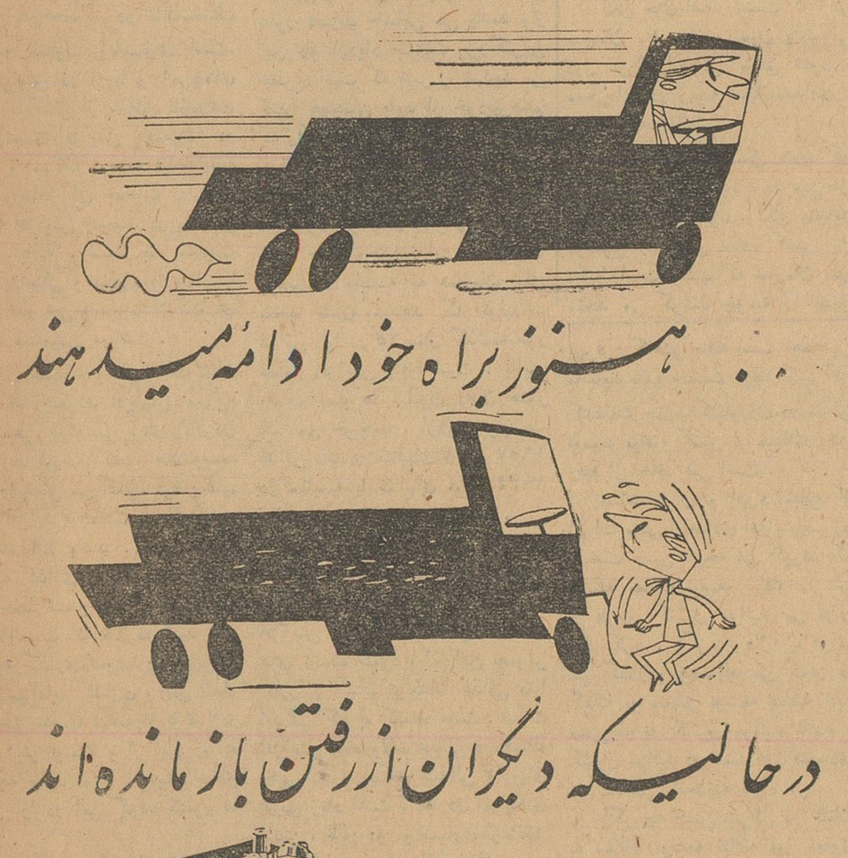

.. هنوز براه خود ادامه میدهند

در حالیکه دیگران از رفتن باز مانده اند

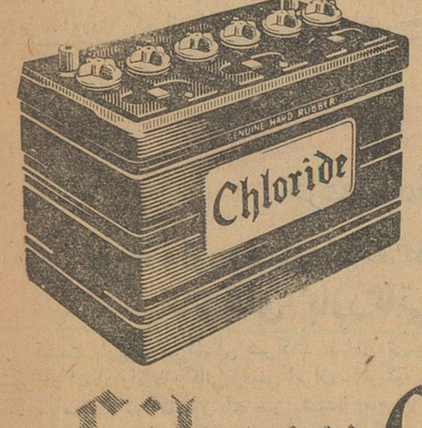

باطری سیلور کلوراید قوی ترین و پردوام ترین باطری جهان شناخته شده است تضمین هر باطری سیلور کلوراید که فروخته میشود متکی به حسن سلیقه وشهرت سازنده آن که رهبر سازندگان باطری دنیا است میباشد.

Silver Chloride

نماینده انحصاری شرکت سهامی سیار خیابان سعدی تلفن ۳۰۵۳۸۴/۵/۶

در شهرستانها به نمایندگان این شرکت مراجعه فرمائید.

دومین شماره مجله پلیس وراننده

دومین شماره از مجله پلیس و راننده هفته گذشته از طرف انتشارات وتبلیغات اداره راهنمائی و رانندگی منتشر شد. در دومین شماره مجله پلیس وراننده مطالب سودمندی چاپ شده که بدون شك مورد استفاده عموم مخصوصا رانندگان وسائط نقلیه قرار خواهد گرفت. این نشریه بطور رایگان پخش میشود وما موفقیت مسئولین آن را درخدمت مطبوعاتی خواهانیم.

بزودی
گرگ صحرا

محصول
کاراوان فیلم
آ ـ ۳۱۰۱۶

برنامه سینماها

سینما آسیا ـ تلفن ۴۲۹۰۹
بن‌هور ـ رنگی ـ دوبله بفارسی با شرکت چارلتن هستن ـ هایاهاراریت شروع: ۱۰ صبح ۳ر۳۰ ـ ۷ر۳۰ بعداز ظهر

سینما امپایر ـ تلفن ۴۹۰۸۱
قهرمان ـ دوبله بفارسی با شرکت کرك داگلاس شروع ۱۰ر۳۰ صبح ۳ـ۵ـ۷ـ۹ بعد از ظهر

سینما ایران ـ تلفن ۳۶۳۵۴
یك‌قدم تامرك ـ فارسی باشرکت ـ سهیلا ـ بوتیمار بیك ایمان وردی شروع ۱۰ر۳۰ صبح ۱۲ر۳۰ ـ ۲ر۳۰ ـ ۴ر۳۰ ـ ۶ر۳۰ ـ ۸ر۳۰ بعدزا ظهر

سینما ادئون ـ تلفن ۳۸۱۱۸
گناهکار نیویورك ـ سینماسکوپ ـ رنگی ـ دوبله بفارسی با شرکت الیزابت تایلور ـ ادی‌فیشر شروع ۱۰ر۳۰ صبح ـ ۲ر۳۰ ـ ۴ر۲۰ ـ ۶ر۳۰ ـ ۸ر۳۰ بعداز ظهر

سینما اسکار ـ تلفن ۴۵۷۹۷
توپهای ناوارون ـ سینماسکوپ ـ رنگی ـ دوبله بفارسی با شرکت گریگوری‌پك ـ آنتونی کوئین شروع ۱۰ر۳۰ صبح ـ ۱ر۳۰ ـ ۴ ـ ۶ر۳۰ ـ ۹ بعدازظهر

سینما ایفل ـ تلفن ۳۷۲۷۷
قایقرانان ولگا ـ سینما سکوپ رنگی ـ دوبله بفارسی با شرکت جان درك شروع ۱۰ر۳۰ صبح ۲ر۳۰ ـ ۴ر۳۰ ـ ۶ر۳۰ ـ ۸ر۳۰ بعدازظهر

سینما پلازا ـ تلفن ۴۴۲۵۵
خشم تایروك ـ سینما سکوپ ـ رنگی ـ دوبله بفارسی با شرکت ادموندپردام ـ روسانا پودستا شروع ۱۰ر۳۰ صبح ۳ـ۵ـ۷ـ۹ بعد از ظهر

سینما تخت جمشید ـ تلفن ۴۳۵۵۰
آنها دوان دوان می آیند ـ دوبله بفارسی ـ رنگی ـ سینماسکوپ باشرکت شرلی مك‌لین ـ فرانك سیناترا دین‌مارتین شروع ۳ـ۵ـ۷ر۱۵ـ۹ر۳۰ بعد از ظهر

سینما چارلی ـ تلفن ۶۸۴۶۱
پمپی در آتش ـ سینما سکوپ ـ رنگی ـ دوبله بفارسی با شرکت استیوریوز شروع ۲ر۳۰ ـ ۴ر۳۰ ـ ۶ر۳۰ ـ ۸ر۳۰ بعد از ظهر

سینما حافظ ـ تلفن ۳۴۰۷۴
یك‌قدم تامرك ـ فارسی با شرکت سهیلا ـ بوتیمار ـ بیك ایمان وردی شروع ۱۰ر۳۰ صبح ۲ر۳۰ ـ ۴ر۳۰ ـ ۶ر۳۰ ـ ۸ر۳۰ بعداز ظهر

سینما دنیا ـ تلفن ۳۳۸۱۲
نیزه‌باز بنگال ـ دوبله بفارسی با شرکت گاری کوپر شروع ۱۰ر۳۰ صبح ۲ر۳۰ ـ ۴ر۳۰ ـ ۶ر۳۰ ـ ۸ر۳۰ بعد از ظهر

سینما دیانا ـ تلفن ۴۲۰۱۰
یك‌قدم تامرك ـ فارسی با شرکت سهیلا ـ بوتیمار ـ بیك ایمان وردس شروع ۱۰ر۳۰ صبح ۳ـ۵ـ۷ـ۹

سینما رادیوسیتی ـ تلفن ۴۳۳۲۰
گناهکار نیویورك ـ سینماسکوپ ـ رنگی ـ دوبله بفارسی با شرکت الیزابت تایلور ـ ادی‌فیشر شروع ۱۱ صبح ـ ۳ ـ ۵ ـ ۷ ـ ۹ وربع بعداز ظهر

سینما رکس ـ تلفن ۳۴۱۶۹
دلهای خونین ـ دوبله بفارسی با شرکت لیلی پالمر ـ سیلویا سیمز شروع ۱۰ر۳۰ صبح ۲ر۳۰ ـ ۴ر۳۰ ـ ۶ر۳۰ ـ ۸ر۳۰ بعد از ظهر

سینما رویال (تلفن ۴۹۷۸۵)
دلهای خونین ـ دوبله بفارسی با شرکت لیلی پالمر ـ سیلویا سیمز شروع ۱۰ر۳۰ صبح ۳ـ۵ـ۷ـ۹ بعد از ظهر

سینما سعدی ـ تلفن ۳۶۴۶۸
قهرمان ـ دوبله بفارسی با شرکت کرك داگلاس شروع ۱۰ر۳۰ صبح ۲ر۳۰ ـ ۴ر۳۰ ـ ۶ر۳۰ ـ ۸ر۳۰ بعدازظهر

سینما سهیلا ـ تلفن ۳۶۴۲۴
خشم تایروك ـ سینما سکوپ ـ رنگی ـ دوبله بفارسی با شرکت ادموندپردام ـ روسانا پودستا شروع ۱۰ر۳۰ صبح ـ ۲ر۳۰ ـ ۴ر۳۰ ـ ۶ر۳۰ ـ ۸ر۳۰ بعداز ظهر

سینما کریستال ـ تلفن ۳۷۶۷۵
توپهای ناوارون ـ سینماسکوپ ـ رنگی ـ دوبله بفارسی با شرکت گریگوری‌پك ـ آنتونی کوئین شروع ۱۰ر۳۰ صبح ۱ر۳۰ ـ ۴ ـ ۶ر۳۰ ـ ۹ بعداز ظهر

سینما متروپل ـ تلفن ۳۹۴۱۰
دژ خونین ـ رنگی ـ دوبله بفارسی محصول شوروی شروع ۱۰ر۳۰ صبح ۲ر۳۰ ـ ۴ر۳۰ ـ ۶ر۳۰ ـ ۸ر۳۰ بعدازظهر

سینما مولن روژ ـ تلفن ۷۲۹۲۹
توپهای ناوارون ـ سینماسکوپ ـ رنگی ـ دوبله بفارسی با شرکت گریگوری‌پك ـ آنتونی کوئین شروع ۱۱ صبح ـ ۲ ـ ۴ر۳۰ ـ ۷ ـ ۹ر۳۰ بعداز ظهر

سینما میامی ـ تلفن ۷۴۳۲۹
دژ خونین ـ رنگی ـ دوبله بفارسی محصول شوروی شروع ۱۰ر۳۰ صبح ۲ر۳۰ ـ ۴ر۳۰ ـ ۶ر۳۰ ـ ۸ر۳۰ بعدازظهر

سینما مهتاب ـ تلفن ۴۷۷۷۷
توپهای ناوارون ـ سینماسکوپ ـ رنگی ـ دوبله بفارسی باشرکت ـ گریگوری‌پك ـ آنتونی کوئین. شروع ۱۱ صبح ـ ۳ ـ ۵ر۳۰ ـ ۸ بعدازظهر.

سینما نیاگارا ـ تلفن ۶۵۳۰۷
دلهای خونین ـ دوبله بفارسی با شرکت لیلی پالمر ـ سیلویا سیمز شروع ۱۰ر۳۰ صبح ۳ـ۵ـ۷ـ۹ بعد از ظهر

سینما همای ـ تلفن ۳۰۲۱۶۹
خشم تایروك ـ سینما سکوپ ـ رنگی ـ دوبله بفارسی با شرکت ادموندپردام ـ روسانا پودستا شروع ۱۰ر۳۰ صبح ـ ۲ر۳۰ ـ ۴ر۳۰ ـ ۶ر۳۰ ـ ۸ر۳۰ بعداز ظهر

سینما آریا ـ تلفن ۳۹۸۸۴
تعقیب خطرناك ـ دوبله بفارسی باشرکت کاری گرانت شروع ۱۰ر۳۰ صبح ۱ ـ ۳ر۳۰ ـ ۶ ـ ۸ر۳۰ بعدازظهر

سینما برلیان ـ تلفن ۳۳۵۳۵
توپهای ناوارون ـ سینماسکوپ ـ رنگی ـ دوبله بفارسی با شرکت گریگوری‌پك ـ آنتونی کوئین شروع ۱۰ صبح ۱۲ر۳۰ ـ ۳ ـ ۵ر۳۰ ـ ۸ بعداز ظهر

سینما تاج ـ تلفن ۳۳۰۶۴
زنها طاقت ندارند ـ رنگی ـ دوبله بفارسی با شرکت میلن دومونژو ـ ژاکلین ساسار ـ آلن دالون شروع: ۱۰ر۳۰ صبح ۲ر۳۰ ـ ۴ر۳۰ ـ ۶ر۳۰ ـ ۸ر۳۰ بعد از ظهر

سینما المپیا ـ تلفن ۶۵۷۹۸
دندان افعی ـ سینماسکوپ ـ رنگی فارسی باشرکت ژاله ـ ایلوش شروع ۲ ـ ۴ ـ ۶ ـ ۸ بعدازظهر

سینما پرسپولیس ـ تلفن ۵۸۱۰۸۳
دژ خونین ـ رنگی ـ دوبله بفارسی محصول شوروی شروع ۱۰ ـ ۱۲ ـ ۲ ـ ۴ ـ ۶ ـ ۸ بعد از ظهر

سینما پارك ـ تلفن ۳۵۰۴۷
چنگیز سردار مغول ـ دوبله بفارسی باشرکت شیخ مختار بینارائی شروع ۱۰ر۳۰ صبح ۲ر۳۰ ـ ۴ر۳۰ ـ ۶ر۳۰ ـ ۸ر۳۰ بعد از ظهر

سینما تهران ـ تلفن ۳۸۱۶۵
ستمگر ـ هندی ـ دوبله بفارسی با شرکت راکینی ـ پادمینی شروع ۱۰ر۳۰ صبح ۲ر۳۰ ـ ۴ر۳۰ ـ ۶ر۳۰ ـ ۸ر۳۰ بعد از ظهر

سینما پردیس
نوشیدنی سرد در اسکندریه ـ وایداسکرین دوبله بفارسی با شرکت جان میلز شروع ۱۰ر۳۰ صبح ۲ر۳۰ ـ ۴ر۳۰ ـ ۶ر۳۰ ـ ۸ر۳۰ بعداز ظهر

سینما زهره تلفن ـ ۳۰۴۸۰۸
توپ های ناوارون ـ سینماسکوپ ـ رنگی ـ دوبله بفارسی باشرکت ـ گریگوری پك ـ آنتونی کوئین. شروع ۱۱ صبح ـ ۲ ـ ۴ر۳۰ ـ ۷ ـ ۹ر۳۰ بعد از ظهر.

سینما سیلوانا ـ تلفن ۳۳۷۷۷
دندان افعی ـ فارسی با شرکت ایلوش ـ ژاله شروع ۲ر۳۰ ـ ۴ر۳۰ ـ ۶ر۳۰ ـ ۸ر۳۰ بعد از ظهر

سینما کارون ـ تلفن ۴۰۰۶۵
ستمگر ـ هندی ـ دوبله بفارسی با شرکت راکینی ـ پادمینی شروع ۱۰ر۳۰ صبح ۲ر۳۰ ـ ۴ر۳۰ ـ ۶ر۳۰ ـ ۸ر۳۰ بعد از ظهر

سینما مراد ـ تلفن ۳۷۳۸۹
چنگیز سردار مغول ـ دوبله بفارسی باشرکت شیخ مختار بینارائی شروع ۱۰ صبح ۲ر۳۰ ـ ۴ر۳۰ ـ ۶ر۳۰ ـ ۸ر۳۰ بعداز ظهر

سینما البرز
شعله انتقام ـ سینما سکوپ ـ رنگی ـ دوبله بفارسی با شرکت دان مرای دیان مارسی شروع: ۱۰ صبح ۱۲ ـ ۲ ـ ۴ ـ ۶ ـ ۸ بعداز ظهر

سینما فری ـ تلفن ۲۷۸۹۳
دنیای سوزی وانك ـ رنگی ـ دوبله بفارسی باشرکت ویلیام هولدن نانسی کوان. شروع ۲ر۳۰ ـ ۴ر۳۰ ـ ۶ر۳۰ ـ ۸ر۳۰ بعداز ظهر

سینما رزیتا ـ تلفن ۸۲۰۱۳۸
فدائیان عشق ـ سینما سکوپ ـ رنگی ـ دوبله بفارسی با شرکت ریوادموند شروع ۴ر۳۰ ـ ۶ر۳۰ ـ ۸ر۳۰ بعد از ظهر

سینما فردوسی ـ تلفن ۳۵۷۸۴
انتقام بربرها ـ سینماسکوپ ـ رنگی ـ دوبله بفارسی باشرکت آنتونی استیل شروع ۱۰ر۳۰ صبح ـ ۲ر۳۰ ـ ۴ر۳۰ ـ ۶ر۳۰ ـ ۸ر۳۰ بعدازظهر

سینما مشعل ـ تلفن ۳۳۸۲۶
قفل باز کن ـ دوبله بفارسی باشرکت نورمن ویزدم شروع ۱۰ر۳۰ صبح ۲ ـ ۴ ـ ۶ ـ ۸ بعداز ظهر.

تئاترها

تئاتر پارس ـ تلفن ۳۸۸۱۱
بسوی تو بانضمام کنسرت بانو آفت ساعت شروع ۸ر۳۰ بعد ازظهر.

جامعه باربد (تلفن ۳۲۲۶۵)
حسین کرد شبستری ـ شروع ۸ر۳۰ بعدازظهر.

آخرین تغییرات برنامه سینماها را در صفحه ماقبل آخر ملاحظه فرمائید

از: والتر لیپمن مفسر معروف آمریکائی

نشانه های ناراحت کننده در اتحادیهٔ غرب

مقالات و گزارشهای خارجی

واشنگتن ـ ما اکنون در جنگ های کاتانگا و عدم توافق وزرای امور خارجه چهار دولت در پاریس، نشانه ناراحت کننده‌ای ازعدم‌وحدت در اتحادیه غرب را مشاهده می کنیم .

در پاریس مخالف بزرك ، ژنرال دوگل است و عدم موافقت او ، نه تنها بر سیاست آینده غرب درمورد برلن بلکه‌بر همکاری نظامی‌سازمان پیمان اتلانتیك شمالی اثر دارد .

در مورد کاتانگا ، ایالات متحده خودرا ، تنها دولت بزرك غربی می بیند که‌از سازمان‌ملل متحدپشتیبانی می کند .باقی ماندن در وضع مزبور و عجز از توافق برای آتش بس و مصالحه ، خطرناك است و نتایج فلاکت باری در آفریقا دارد .

اگر کسی راه حل مناسبی‌برای کنگو داشته باشد، باطرح وتوضیح آن یك خدمت اجتماعی خواهد کرد لکن من هنوز اطلاعی در باره چنان وجود آدمی نشنیده ام .

هنگامی که بلژیکی ها ، ناگهان کنگو را «آزاد» ساختند و عملا از قبل، هیچ اقدامی برای آماده‌ساختن کنگو برای استقلال نکرده بودند، خیلی زود آشکار شد که کنگو قادر به‌حفظ قانون‌و نظم وحکومت بر خود نیست . در حقیقت امر ، چیزی به عنوان ملت کنگو وجود نداشت .

فقط توده آشفته‌ای از قبایل متنازع در کنگو زندگی می کردند

خلاء کنگو

دراین خلاء ، شوروی ها دراطراف استانلی ویل در ناحیه شمال وشرق موضع گرفتند و از لومومبا که‌بقتل رسید پشتیبانی کردند و اکنون از گیزنگا حمایت می کنند .

در ناحیه جنوب ، در ایالت ثرتمند کاتانگا ، اروپائیان سفید پوست موضع گرفتند وموسی‌چومبه رابعنوان مردمحبوب خودبرگزیدند

علت آنکه سازمان ملل متحد تصمیم بمداخله گرفت آن بود که داك هامر شولد دریافت که صحنه برای یك مبارزه مسلحانه میان شوروی ها و اروپای غربی ، و در حقیقت میان سیاهپوستان وسفیدها، آماده شده بود .

مداخله سازمان ملل متحد به رهبری هامرشولد یك اقدام‌جسورانه بود . سازمان ملل می خواست قدرت‌خودراحد واسط‌قبایل‌جنگجوی کنگو ودول ظنین اروپائی قراردهد

لکن جای انکار نیست که اگر سازمان ملل متحد بدون پشتیبانی دول بزرك اروپائی موفق شود ، معجزه‌ای در زمینه سیاستمداری ، روی خواهد داد .

عملیات سازمان ملل متحد که بی نهایت استوار بود ، در عین‌حال مورد علاقه نیز نبود . لکن مانباید موضوع را خیلی ساده کنیم این نکته راست نیست که سازمان ملل متحد می کوشد چومبه را بدین سبب سرکوب کند که چومبه می گوید به شدت ضد کمونیست است کاری که سازمان ملل می کوشد انجام دهد فقط این است که از جدائی کاتانگا ازکنگو جلوگیری کند . تردیدی نیست که ملل‌متحد اشتباهات تاکتیکی داشته است . لکن هدف استراتژیك آن درست است .

اگر کاتانگا ، با منابع غنی خود از کنگو جدا شود و باقسمت هائی از آفریقا مانندرودزیا، آنگولا آفریقای جنوبی که تحت تسلط و برتری سفید پوستان هستند ، به پیوندد ، باقی مانده کنگو نمیتواند به زندگی ادامه دهد .

آنگاه دشوار است که بدانیم عملا چه باید کرد تا تمام کشور های قاره سیا ه‌را از رفتن بسوی مسکو باز داشت .

دور نمای مبارزه میان قسمتی از آفریقای سیاه بحمایت شوروی با قسمت دیگر آن به حمایت اروپا ، چنان وحشتناك است که تصورآنرا نیز نمی توان کرد .

فشار قطعی

نظر من این است که راه حل را نیرو های ملل متحد در الیزابت‌ـ ویل یا سازمان ملل در نیویورك نخواهند یافت . راه حل را اگر بتوان یافت ، باید براساس حسن تفاهم میان امریکا و متحدین‌بزرك اروپائی آن و خاصه انگلیس باشد.

انگلیس هادر حال حاضردرخواست آتش بس در کاتانگا را دارند که در واقع امر نهایت ضرورت را دارد و مطلوب است . دنبال این آتش بس باید یك فشار قطعی از طرف انگلیس بر حکومت کاتانگا وارد شود که با حکومت مرکزی و قانونی آدولا کناربیاید وباید دانست که فشار مزبور را انگلیس می تواند وارد کند .

فقط اگر دول بزرك بتوانندمتحد شوند تا بجدائی کاتانگا از کنگو خاتمه دهند ، آنگاه در آخرتونلی که کنگو باید از آن بگذرد ، روشنائی اندکی پدید خواهد آمد.

اگر در انتظار کمك بیشتری‌از دوگل باشیم ، کارخوش بینانه‌ای کرده‌ایم . دوگل در تمام دوران زندگی خود، مواقعی انعطاف‌ناپذیرـ تر بوده که ضعیفتر بوده است

تا هنگامی که وضع الجزایر و خود فرانسه باندازه اکنون درداخل بحران است ، احتمال دارد که وی مانع اقدام هر سازمانی در خارج شودو از جمله اقدامات مزبورفعالیت های ناتو ، سازمان ملل و توسعه بازار مشترك و مذاکره در باره‌برلن

بقیه‌در صفحه نوزدهم

تلخیص ونگارش : ص . رحمان‌زاده

آیانظریهٔ مالتوس تحقق میابد؟

میلیونها دهان غذا می‌خواهند

مسائل‌کنونی مناطق آسیا ـ آفریقا

اهمیت ودامنهٔ این مشکل هنگامی نمودار میشودکه‌توجه کنیم ۱٫۹۰۰ میلیون نفر (یك میلیاردو نهصد ـ میلیون نفر) ویا در حدود دوسوم جمعیت روی زمین در شرایطی زندگی میکنند که ذکرش گذشت

ولی این مشکل ۱٫۹۰۰ میلیون نفر باتوجه بافزایش سریع‌جمعیت که‌تاکنون سابقه نداشته ،ازاهمیت میافتد . یعنی مشکل افرادی که تازه‌بدنیا می‌آیند ، مشکل جمعیت کنونی مناطق توسعه‌نیافته را تحت‌الشعاع قرار میدهد.

مطالعاتیکه از طرف سازمان‌ملل بعمل آمده نشان میدهد که‌جمعیت دنیا درسال ۱۹۰۰ یعنی در آغاز قرن بیستم ۱٫۵۰۰ میلیون نفر(یك میلیاردو پانصد میلیون نفر) بوده و حال آنکه اکنون ۲٫۹۰۰ میلیون نفر میباشد واین میزان اگر نسبت افزایش کنونی جمعیت ادامه یابد به۶٫۰۰۰میلیون نفر خواهد رسید (نسبت افزایش کنونی جمعیت ۱٫۷ درصد ویا ۴۸ میلیون نفر اضافه‌در سال میباشد . که در حقیقت باید گفت هرسال یك کشور باقریب۵۰ میلیون نفر جمعیت بکشور های جهان اضافه میشود).

بااینوصف این ارقام نشان نمیدهد که افزایش جمعیت در نقاط‌مختلف دنیابطور متفاوت ونامساوی است. این افزایش در اروپا و آمریکای شمالی ، کمتر از مناطق تازه‌رشد است (نسبت افزایش جمعیت در مناطق و ممالك توسعه نیافته بین دوتاسه‌درصد کل جمعیت در سال است) افزایش جمعیت در مناطق توسعه نیافته ، ضمنا با کشفیات جدید پزشکی و مبارزه با بیماریها وبهبود تدریجی وضع‌بهداشت‌دارای تناسب مستقیمی میباشد .

مثال ساده‌ای کافی است نشان دهد که چگونه افزایش سریع جمعیت هر کوششی برای بالابردن سطح زندگی در کشور های‌توسعه نیافته را خنثی می کند . فرض‌کنیم نسبت افزایش جمعیت دریك چنین کشوری ۲٪ باشد . اگر نسبت سرمایه گذاری را ۴٪ فرض کنیم برای حفظ سطح زندگی در میزان فعلی لازمست که ۶٪ در آمد ملی سرمایه گذاری شود . در حالی‌که میزان سرمایه گذاری و پس انداز در مناطق توسعه نیافته از ۵ تا ۷در صد بیشتر نیست و از این رو به هیچوجه نباید توقع افزایش سطح زندگی را در این گونه کشور ها داشت .

بر آوردی که از طرف پل هوفمان مدیرعامل صندوق‌مخصوص سازمان ملل به عمل آمده ،موید همین نتیجه است . بموجب این برآورد نسبت افزایش در آمد سرانه در ممالك توسعه نیافته (باستثناء چین کمونیست) از سال ۱۹۵۰ به بعد هر سال فقط ۱٪بوده است . و این بدان معنی است که افزایش در آمد برای هر یکنفر در سال تنها یك دلار می باشد . نتیجه دیگری که از این برآورد بدست می آید این است که صد ها میلیون نفر از افراد بشر برای سالهای متمادی در بدبختی و تهی دستی و فقر بسر خواهند برد . یك نتیجه دیگر این است که ارقام مزبور نشان میدهد که اختلاف بین زندگی ممالك توسعه نیافته وکشور های صنعتی همچنان فاحش خواهد بود (افزایش نسبت در آمدسرانه در ممالك صنعتی ۲٫۵ درصداست)

ما می توانیم باین ارقام‌افزایش جمعیت، از زاویه دیگری نیزبنگریم واز خود به پرسیم که آیا نظریه و پیشگوئی بدبینانه مالتوس بالاخره تحقق خواهد یافت (مالتوس درقرن گذشته پیشگوئی کرد که افزایش جمعیت روی زمین بطور تصاعد هندسی است‌ولی افزایش موادغذائی بطور تصاعد حسابی می باشد واز این رو ازدیاد جمعیت بزرگترین خطری است که بشر را تهدید می کند) همچنین باید از خودبپرسیم که آیا افزایش جمعیت جهان افزایش محصولات غذائی را عقب خواهدبرد ؟ . در نگاه اول استنباط می شود که جای نگرانی نیست و خطر جدی وجود ندارد ، مطالعات موسسات وابسته به سازمان ملل متحد نشان میدهد که تولیدات غذائی دنیا در ۲۵ سال گذشته‌بطور مداوم افزایش یافته است . بااین وصف صد ها میلیون دهان هنوز غذا می خواهند . ازدیاد تولیدات غذائی دنیا در سالهای ۵۸ ـ ۱۹۵۷ در مقایسه با سالهای ۳۸ـ ۱۹۳۴ به نسبت هر فرد ۱٪ می باشد .

می توانیم امیدوار باشیم که ادامه اصلاح و تکامل فنون کشاورزی و روش های مربوط به آن منجر به افزایش محصولات غذائی در سال های آینده بشود ، اما این تصویر کلی از آیندهٔ تولیدات غذائی دنیا اندکی گمراه کننده است . نسبت افزایش محصولات غذائی دردهسالهٔ اخیر در امریکای شمالی واروپای غربی زیاد است . اما در امریکای لاتین ، خاور دور و بسیاری ازمناطق آسیاافزایش محصولات غذائی‌نسبت بهرفرد کاهش یافته است. همچنین ما باید باین حقیقت توجه کنیم که کشفیات جدید کشاورزی در مناطق توسعه نیافته کمتر از ممالك پیش رفته از لحاظ فنی است .

صاحبنظران و افراد مطلع از اثرات منفی اقتصادی افزایش‌سریع جمعیت چنین نتیجه می گیرند که مسئله ممالك توسعه نیافته را تنها از طریق کنترل موالید می توان حل کرد . «گزمایردال» با فواتر می گذاردو پیشنهاد می کند که کمك به مناطق توسعه نیافته باید مشروط به کنترل موالید باشد و کنترل موالید در نقشه های‌اقتصادی این مناطق گنجانده شود .

اگر چه چنین شرطی در کمك به ممالك توسعه نیافته غیر معقول به نظر می آمد ولی وظیفه افراد و ساکنین این مناطق‌است که‌باتوجه به عقاید مذهبی و فلسفی خود محدودیتی در توالد و تناسل قائل شوند . به عبارت دیگر اگر دولت های ممالك توسعه نیافته برای کنترل موالید اقدامی کنند و برای این منظور از کار شناسان ممالك‌پیش رفته کمك بخواهند ، باید بدون معطلی چنین کمکهائی در بارهٔ آنها منظور گردد .

موسسات بین المللی خصوصی نیز می توانند ا زاین لحاظ بدول مناطق توسعه نیافته کمك کنند . برخی از این دولتها بدون توجه به معتقدات مذهبی مردم کشور های خود نمی توانند دراین باره اقدامی کنند .

شواهد بسیاری وجود دارد که نشان میدهد بسیاری از دولت های ممالك توسعه نیافته بضرورت‌تبلیغ فکر کنترل توالد و تناسل در میان مردم خود پی برده اند و بسیاری از این دولت ها طرح های خوبی در این زمینه فراهم کرده‌اند .

این نکته نیز واجد اهمیت است که مذاهب عمده و بزرك در آسیا با کنترل موالید مخالفتی ندارند . معذلك تصور این که در آینده نزدیك در نسبت نوزادان درممالك توسعه نیافته کاهشی روی دهد ، غیر معقول می باشد .

کارشناسان سازمان ملل معلوم کرده‌اند که نسبت توالد دراروپای غربی بعوامل چندی بستگی دارد ، عواملی نظیر افزایش سطح زندگی، بالا رفتن سواد و معرفت عمومی ، افزایش سنین ازدواج ، کیفیت تربیت و مدنیت افراد ، تغییروضع زنان ، و آگاهی از رابطهٔ در آمد وتعداد افراد خانواده و سطح‌زندگی

بسیاری از این عوامل درکشور های توسعه نیافته وجود ندارد وبر عکس ، دراین کشور ها عواملی هستند که با اقدامات برای‌کنترل موالید مخالفت دارند ، نظیر درجه زیاد بی سوادی، تمایل برای‌داشتن اولاد ذکور ، و بخصوص فرزندان بزرك در سنین پیری .

بنا براین نتیجه ای که می‌گیریم این است که انتظار کم شدن نسبت توالد و تناسل در آینده ، نزدیك در کشور های توسعه نیافته بیهوده است، به‌عبارت دیگراقدامات طبی و بهداشتی و کم شدن‌نسبت مرگ‌موجب میشود که نسبت افزایش کنونی جمعیت سالهائی چند ، و محتملا در بین سالهای ۷۰ـ۱۹۶۰ ادامه یابد، واین موضوع‌با کوشش برای بالا بردن سطح زندگی مردم در مناطق توسعه نیافته مغایرت دارد و بدان معنی است که سرمایه گذاری دراین مناطق باید افزایش پیدا کند .

باقی دارد

شرکت سهامی تی.بی.تی

قابل توجه واردوصادرکنندگان محترم کالا های بازرگانی

قسمت باربری بین‌المللی شرکت سهامی تی.بی.تی که پیشقدم‌و مبتکر در ایجاد راه بازرگانی زمینی ایران ـ ترکیه ـ اروپا بوده‌مفتخرا باطلاع‌میرساند که کامیون‌های سرپوشیده تمام فلزی این شرکت با موافقت مقامات دولتی ترکیه بدون تخلیه وبارگیری مجدد دربازرگان مستقیما از آلمان به‌تهران وبالعکس رفت‌وآمد خواهند کرد. بدین‌ترتیب مدت حمل کالا از مونیخ بتهران وبالعکس پانزده روزه تضمین میگردد. بعلاوه بااستقبال بی‌شائبه بازرگانان محترم این شرکت موفق گردیده که تخفیف کلی در کرایه حمل قائل گردد. لطفا برای کسب اطلاعات بیشتر در تهران به قسمت باربری بین‌المللی شرکت سهامی تی.بی.تی در خیابان فیشرآباد ویا تلفن های ۴۶۹۹۹ و ۶۱۷۵۲ و همچنین در آلمان به .

Rohlig Company. Maximilian Platz 12 a Munich. Tel. 295525

آ ـ ۳۱۰۱۰

مراجعه فرمائید .

خلاصه ورئوس مدافعات آقای پور رضا بوکالت ازطرف آقای نصرت‌الله منتصر در محاکمه متهمین شیلات

اساسا من معتقدم که این نامه بر اساس صحیحی صادر نشده و ابدا سوابق سنوات سه ساله۳۷ـ ۳۸ـ ۳۹ دیده نشده است . زیرا که بایگان مربوطه برای پیدا نمودن پرونده‌ها اقلا یك هفته فرصت و وقت میخواهد که‌پرونده‌های مربوطه راپیدا نموده ودر دسترس سرپرست اداره‌خواروبار قرار بدهد.بنابراین مسلم وثابت است که عملا تهیه پاسخ به سئوال بازپرس در ظرف یکی دوساعت امکان پذیر نمیباشد.

ثانیا ـ موید این مطلب یعنی مجعول بودن و خلاف واقع بودن مفاد آن نامه اعلامیه شهرداری است که در روزنامه شماره ۱۰۵۳۳ اطلاعات مندرج است بدین نحو : تحت عنوان ـ شهرداری اعلام‌کرد. **صورت خرید باید در دکانها نصب شود .**

سپس اضافه مینماید .**نرخهای‌رسمی بقوت خود باقی است .فقط نرخ** میوه وتره‌بار لغو شده .

بنا براین‌ازمفاد اعلامیه‌شهرداری کاملا روشن میگردد که ارزاق و مواد غذائی قبلا نرخ بندی شده‌که در اعلامیه مذکور تصریح شده است که (نرخهای رسمی بقوت‌خود باقی است)و اگر نرخ رسمی قبلا از طرف شهرداری تعیین نشده‌بود در این اعلامیه تصریح نمیشد که نرخهای رسمی بقوت خود باقی میباشد . پس مفاد این اعلامیه‌خلاف واقع بودن نامه اداره خواروبار شهرداری را که در پاسخ نامه بازپرس مربوطه نوشته است ثابت مینماید .

موید صحت مراتب معروضه‌نامه تنظیم شده آقای بازپرس مربوطه است که در تاریخ ۱۸ ر۵ر ۴۰ـ بشماره ۳۳ سیار باداره کل خوارو بار شهرداری نوشته است که عینا نقل میشود .

اداره کل خواروبار شهرداری ـ خواهشمند است با مراجعه به‌سوابق مربوطه تعیین فرمائید که درسالهای ۳۷ ـ۳۸ـ ۳۹از طرف آن اداره برای فروش خوار وبار و سایرمواد غذائی **اصولا سود فروش تعیین‌شده است یانه** ؟ودر صورتیکه تعیین شده میزان آن تا صدی چند بوده است ؟بازپرس دیوان کیفر ـحاج سید جوادی .

برای مزید اطلاع هیئت محترم دادگاه توضیح میدهم که درآگهی هاوتعیین نرخ‌فروش هیچگاه سود فروش تصریح نمیگردد. زیرا که فلسفه تعیین نرخ‌از لحاظرفاه وجنبه عمومی اهالی تهران میباشد و در صورتیکه بخواهد در تعیین نرخ فروش جداگانه سود فروش‌راتعیین نماید این مطلب مشکلات و اختلافات بزرگی را بین فروشندەو خریدار ایجاد مینماید .

بلکه مطابق مقررات وضعیت به این نحو تعیین میگردد که نرخ فروش مواد غذائی و یا خوار وبار تعیین نموده که این نرخ‌معین‌شده مشتمل بر دو قسمت است .

یکی قیمت خرید از میدان ویا تاجر عمده فروشی است و دیگری سود فروش میباشد که جمع این دو رقم تعیین نرخ فروش شهرداری را تشکیل میدهد .

بنابراین وقتیکه آقای بازپرس ابتداء بساکن از اداره کل خوار و بار شهرداری سئوال مینماید که میزان سود فروش را تعیین نمایند سئوال ناموجه وفا صحیحی میباشد وبلکه باید سئوال مینمود که آیا برای کالاهای انواع ماهی تعیین نرخ فروش از طرف شهرداری شده است یاخیر ودر صورت پاسخ‌مثبت میزان سود فروش در آن منتشر میباشد .

ولی یا آقای بازپرس بجهاتیکه بر اینجانب روشن نیست نخواسته است که حقایق مسلم که برنفع موکل اینجانب است روشن گردد ویا اینکه بی اطلاع ازمقررات‌جاری بوده است .

دلیل روشن این امر اشکالات بزرگی است که در این چند ساله اخیر در نتیجه اجحاف و تعدیات فروشندگان در تهران که به هر قیمت و بهر ترتیبی که میخواستند با مردم رفتار نمایند عمل مینمودند وگاهی ازاوقات که‌ازطرف‌شهرداری تعیین‌نرخ‌میگردید مشاهده‌مینمودیم که فقط قیمت کالا ویا میوه‌تعیین شده و ذکری از کلمه سود فروش برروی برچسب هانمیشد .

پس سئوال اول این‌بنا یعنی‌سئوال بازپرس از اداره کل خوار وبار شهرداری غلط و گمراه کننده میبود . حال به بینیم که اداره‌خوارو بار شهرداری در همان روز و همان ساعت چه پاسخی بنامه بازپرس‌داده است .

تاریخ ۱۸ر۵ر۱۳۴۰ـشماره۶۴۶۲ر۵ بازپرس دیوان کیفر .

عطف بنامه شماره ۳۳ سیارمورخ ۱۸ر ۵ر ۱۳۴۰ در سالهای ۳۷ـ ۳۸ـ۳۹ از طرف شهرداری جهت فروش خوار وبار وسایر موادغذائی غیر از تره بار و میوه که ارزان‌تر از نرخ شهرداری معامله بنخوپور سانتاژ تعیین شده نشده است . سرپرست اداره کل خوار وبار و اصناف وبازپرس کل کشور ـ اسمعه بختیار .

این نامه صد در صد خلاف‌واقع نوشته شده و (جعل معنوی) میباشد. زیرا که :

اولا ـاداره خوار وبار شهرداری برخلاف حقیقت پاسخ داده است .و گفته‌است که‌اداره شهرداری‌در سال ۱۳۳۹ برای‌ماهی‌ومواد غذائی تعیین نرخ ننموده است و برای اثبات خلاف اظهارات اداره کل خوار و بار شهرداری رونوشت آگهی رسمی شهرداری را که در سال ۱۳۳۹ منتشر شده است بپیوست تقدیم و موارد استفاده عینا نقل میشود :

شیر وخورشید‌ـشهرداری تهران تاریخ۱۷ر۸ر۱۳۳۹ شماره ۶۹۸۱ـ ۲۵۱۶۵ **آگهی نرخ فروش ماهی‌ـ** شهرداری تهران انواع ماهی صید دریای خزر را بنا بموافقت شرکت شیلات تا اول اسفند ماه ۱۳۳۹ بشرح زیر آگهی میشود (قیمت فروش مصرف کننده)

کلیه فروشندگان ماهی اعم از ماهی‌شیلات‌وماهی‌های‌صیداشخاص متفرقه مکلفند یك نسخه از این آگهی را در مقابل چشم مشتریان نصب و بعلاوه روی انواع مختلف ماهی بر چسب طبق‌نرخ‌های تعیین شده الصاق‌و ماهی‌رانیزبه نرخ‌های بالا بمصرف کننده بفروشند .

موید عرایض اینجانب براین که در تعیین نرخ‌های شهرداری پورسانتاژفروشنده‌مستتردمیباشد. آگهی دیگر شهرداری است که هفتگی منتشر شده و برای نمونه آگهی هفتگی‌ازتاریخ۲۵ر۸ر۱۳۳۹ تاتاریخ ۱ر۹ر ۳۹عینا تقدیم‌میدارد

در این آگهی که قیمت اکثر از کالاها تعیین شده است جمله مصرح زیر این آگهی که مورد استناد اینجانب میباشد عینا نقل میگردد.

نرخ‌های‌بالاحداکثر قیمت‌فروش در دکاکین است .چون برحسب کثرت بار و عرضه زیاد ممکن است اجناس رابا نرخ‌های کمتری در میادین بفروشند وفروشندگان بایستی اجناس ـخود را اعم ازآن چه نرخ داده شده و یانرخ ندارد بر اساس صورت حساب‌های خرید جنس‌ازمیادین‌با افزایش صدی سی (۳۰٪) بعنوان سود وحق الزحمه خریداری‌نمایندو کلیه فروشندگان مکلفند صورت حسابهای مزبور را برروی‌بارنصب نمایند.

بنابر این آگهی مزبور مشتمل بر دو قسمت است ـ یکی نرخ‌های تعیین شده که سود پورسانتاژ فروشنده در آن مستتر میباشدو یك قسمت دیگر که تعیین نرخ نشده است‌به‌فروشنده اجازه‌داده‌اند که طبق‌صورتحساب خرید بااضافه نمودن میزان ۳۰، در صدبرقیمت خرید بمصرف فروش برسانند ولی با این شرط که صورتحساب‌های خرید را حتما بر روی بارنصب نمایند .

ناتمام

اجتماعی

گفتگوی تلفنی مردم

(بشماره ۳۰۰۱۰)

هر روز غیر از روز های تعطیل بین ساعت ۶ تا ۷ ونیم بعد از ظهر تلفن کنید و با ما شکایات ، درد دلهاو مشکلات زندگی روزمره خودرا درمیان بگذارید .

مادرهمین ستون حرفهای شمارا درج میکنیم .

دولت ماموری بفرستد تا ببیند

مردم ازدست شهرداری چه میکشند

* من آقا ، شکایتم را از اینکه خیابان دیبا «چاله‌چوله» دارد پس‌گرفتم چون واقعا آن چاله‌ها نعمتی بودکه قدر آنها را ندانستم ، دراثر این شکایت باقطع آب مورد مصرفی روزانه به مجازات رسیدم نه من بلکه همه‌ی اهالی گرفتار قطع آب شدند میگویند مقاطع کاری‌که دراینجا دست بکار است میخواهد با ناراحت‌کردن مردم طلبش را از شهرداری وصول‌کند .

چون دومرتبه وسیله تراکتور وبولدزر لوله‌های آب قطع شده اداره‌آب، اقدام مجدد برای وصل‌کردن لوله‌ها نمیکند ، فرض اینکه شهرداری پول این شرکت را داد وشرکت مقاطعه‌کار خواست مشغول کار شود من چون بارها وضع‌کار را مشاهده‌کرده‌ام جریان را برای شما تعریف میکنم دراین خیابان یك تراکتور اسقاط برای زیرو روکردن خاکها وجود داردکه هروقت میخواهند آنرا بکار بیاندازند از یك کامیون باطری برای چند دقیقه قرض میکنند وگاهی اوقات هم به‌چکش پناه میبرند وبا ضربات پی درپی آنرا کار میاندازند ، حالا هم بساط خودرا جمع کرده و رفته‌اند نه‌از اسفالت خیابان خبری هست نه ازصاف‌کردن آن.»

خواهش میکنم یکنفر از طرف دولت بیاید و این خیابان را از نزدیك ببیند و دستگیرش شودکه مردم از دست شهرداری چه‌میکشند، مثل اینست‌که دستگاهها دراین مملکت فقط برای ناراحت‌کردن مردم درست شده است .

منصوره عظیما

کاری که شهرداری باید انجام‌دهد

* مهمترین کاری‌که شهرداری درتامین رفاه اهالی شهر تهران میتواند بکند نصب مستراحهای عمومی سرچهار راهها یا خیابان‌های پر رفت وآمد باینصورت که‌فعلادرچند خیابان هست چون‌واقعا این مستراحهای عمومی دل آدم را بهم میزند

م‌پ

تکلیف کارگران «ماشین دودی» چه میشود ؟

* میدانید که «ماشین دودی» را وارداخته‌اند دراین شرکت بلژیکی یك عده کارگر مشغول کار بودند و مزدی داشتند بعداز برچیده شدن دستگاه این تعداد کارگران بدون کار شدند وهفت ماه است که حقوقی دریافت نمیدارند وزارت‌کار هم همه‌اش به امروز وفردا موکول میکند به‌نخست‌وزیری شکایت شده‌نتیجه‌ای‌نگرفته‌ایم بنویسید تکلیف این کارگران سرگردان چه خواهد شد .

نماینده کارگران

شرکت واحد اتوبوسرانی توجه‌کند

* وضع خط ۶ یوسف‌آباد بدنیست اما یکدفعه بین ساعتهای یك تا دو بعدازظهر از تعداد اتوبوسها کم میشود بطوریکه اغلب دانش‌آموزان بمدارس خود نمیرسند . بنویسید یا تعداد اتوبوسها را زیاد کنند یا اتوبوسها وقتی شاگردان مدرسه را سوار میکنند واین مسافران دانش‌آموز اکثریت دارند باسرعت بیشتری حرکت نمایند .

دوشیزه ت ـ ر

اداره راهنمائی و رانندگی

تعیین‌حداقل سرعت لازم است

* شاید بسیاری از کسانیکه دراین شهر پشت فرمان مینشینند دچار این اشکال شده باشند ،بعضی از راننده های‌شرکت واحد برای اینکه وقت خودرا طبق‌برنامه تنظیم کنند توی خیابانهای‌تنگ وپررفت‌وآمد آهسته‌تراز سرعت لازم حرکت میکنند در نتیجه‌راه رابند می‌آورند ، نه میشود سبقت گرفت نه از دست راست جلوزد درواقع این راننده‌ها کفر رانندگان سایر وسایط نقلیه‌را در می‌آورند !

عکس این موضوع هم بهمان دلیل که ذکر گردید گاهی پیش می‌آید ، در هرصورت از وظایف راهنمائی و رانندگی است که‌باین نکته توجه کند و حالا که حداکثر سرعت را در خیابان های شهر معین کرد حداقل آنرا هم تعیین نماید و هرکه خلاف کردجریمه‌اش نماید .

مجید شاهد

آیا ساختن یك رستوران با صرفه‌تر از تاسیس مدرسه نیست ؟

* من ملکی داشتم وآنرا برای خدمت بفرهنك و همنوع خود بوزارت فرهنك اجاره دادم . اخیرا آقای وزیر فرهنك برای رفاه معلم دستور داده است اعتبار پرداخت اجاره‌خانه ها صرف‌ترمیم حقوق‌معلمین شود با اجرای این دستورفکر میکنید آیا دیگرکسی بفکر میافتد که ملك خودرا برای باسوادشدن بچه‌های مردم دراختیار وزارت فرهنك بگذارد ، کم‌کم آدم متوجه این اصل میشود که ایجاد کافه رستوران برای او بیشتر صرف میکند تا احداث مدرسه ، بعضی ها مثل من از محل اجاره ملك خود ارتزاق میکنند و اینگونه اقدامات مردم را ازهستی ساقط میکند .

عباس ـ ی

زنان و رستاخیز صلح

آقای محمد حجازی نویسنده معروف درانجمن بانوان گفت:

نجات بشر ازچنگال دیو مهیب جنك، اعجازیست که تنها از دست مادران برمیآید

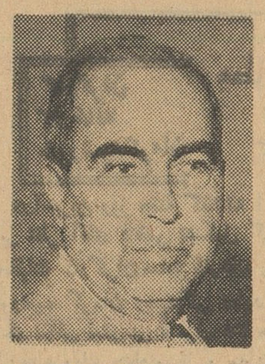

آقای محمد حجازی

عصر دوشنبه گذشته طبق دعوتی که از طرف انجمن‌بانوان وابسته‌بمجلهٔ اطلاعات بانوان بعمل آمده بود ، عدهٔ زیادی از خانمها برای‌استماع‌سخنرانی آقای محمد حجازی (مطیع‌الدوله) نویسندهٔ معروف ، در سالن انجمن گرد آمدند .

آقای حجازی در این جلسه ، پس‌از اشاره بموقعیت بحرانی جهان‌وخطراتی که‌درصورت بروز جنك جدید بشریت را تهدید می کند ، به نقش مهم و موثری‌که بانوان در سراسر جهان‌برای حفظ صلح می توانند بعهده بگیرند اشاره کرد و انگاه از خانمهای ایرانی دعوت نمود که در این راه پیشقدم شوند و با جلب همکاری زنان سایر کشور ها مبانی یك صلح دائمی رادر سراسر جهان پی ریزی کنند .

پس‌از مذاکراتی که در این زمینه صورت گرفت ، قرار شد طرفداران این فکر روز های دوشنبه ساعت ۵ بعد از ظهر در محل انجمن بانوان تشکیل جلسه دهند و بمنظور ترویج فکر صلح دوستی و ایجاد رستاخیز صلح در میان افراد ملل مختلف جهان ،فعالیت های خودرا توسط دو گروه روابط داخلی و روابط خارجی در داخل و خارج کشور آغازنمایند .

متن سخنرانی آقای محمد حجازی در زیر بنظر خوانندگان گرامی‌میرسد:

بانوان محترم

باعث کمال امیدواری و موجب‌بسی شکر گزاریست که بانوان عزیز ما عاقبت به سر آفرینش خویش‌پی‌برده واینك آماده و خواستار شده ایدکه تکالیف اجتماعی ووظائف وجودی‌خود را انجام بدهید . بدون شك قسمتی از عیوب‌و نقائص قوانین ما از این است که زنان در وضع و اجرای آن شرکت ندارند یعنی در کار زندگی‌که بیشتر کار دل و احساسات است تا تدبیرو عقل و هوش ، صاحبدلانرا دخالت نمی دهند ، غافل از آنکه اگر عقل، دلرا ندیده‌بگیرد، چه بسا که باید از راه رفته بر گردد و سعی گذشته را باطل کند . خواسته های شما بانوان روشن ضمیرو فداکار که حاضر شده اید آسایش خود را از دست‌بدهید و بار سنگین مسئولیت را بدوش بگیرید در خور تمجید و تحسین است و هرکس به سرفرازی کشور و خوشبختی ملت علاقمنداست باید برای تساوی حقوق زن و مرد وشرکت زنان دروضع واجرای قانون بکوشد و از پا نایستد تا عیب ومانعی را که از این جهت بر سرراه ترقی داریم ، از میان بردارد .

ولی شما بانوان عزیز ، وظیفه دیگری هم دارید که یك دنیا بزرگتر و مهمتر از وضع‌و اجرای قانونست ، فریضه و خدمتی است که خداوند بنام شما آفریده و در نهانخانهٔ مشیت خود نگاهداشته تا روزی و بلکه‌امروز بعهدهٔ شما بگذارد .

آری ، نجات بشر از چنگال دیو مهیب جنك ، اعجازیست که تنها از دست مادران بر می آید . این دریای مهر ومحبت را که در سینهٔ شما آفریده اند ،برای خاموش کردن‌آتشی است که از درون پرکین دیوجهانسوز جنك ، دنیا را همواره میلرزاند و می سوزاند .

بانوان و مادران ایرانی ! برخیزید ومادران و صاحبدلان و دلسوختگان جهانرا بیاری بطلبید و به نیروی مقاومت ناپذیر مهر مادری ، این‌آتش آد مسوزرا در نهاد جنگجویان و بدسگالان فرو بنشانید ! نگذارید حاصل فکر و علم و زحمت بشر ، صرف کینه توزی وویرانی وآدم‌خوارانرا درمشیمه بسوزاند ! چنان شور و غوغائی درجهان راه بیندازید که‌فرمان جنك و فریاد طبل و شیپور را خاموش کند !

اما شاید شما همه از قدرت‌خود آگاه نباشید و ندانید که اگر کار جهان بدست مردهاست ، اختیار مرد ها بدست شماست . در نبرد زن ومرد بایکدیگر ، چه درعشق و چه در امر زندگی ، غلبه و سلطه با زنست بشرط آنکه بجز مهر و محبت ، هر سلاح دیگریرا فرو بریزد . اگر زنان عالم ، با دل پرعاطفه و عزم راسخ، سدی در راه جنك بسازند ، سیل‌هیچ سپاهی از آن نخواهد گذشت و هیچ قوهٔ اهریمنی نخواهد توانست چنین سدیرا درهم بشکند !

آرزوی من این است که رستاخیز مقدس صلح جاوید و تحریم ونسخ جنك و برادرکشی ، از خاك پاك‌ایران برخیزد و شما بانوان ایرانی ، بانی این خیر بی‌نظیر باشید . باید که تمام زنان ایران دراین نهضت‌شرکت کنند و در روزهای معین و مواقع‌لازم آماده فداکاری باشند .

یقین بدانید که بدعوت شما، زنان دنیا همه‌باین رستاخیز خواهندپیوست وبا شما همفکری و همکاری خواهند کرد . کی است که درسینه دلی‌دارد و میپندارد که آسایش و سپید روزی بشر ، جز مهر وصفا ، راه دیگری هم دارد ! کدام مادر وصاحبدلی‌است که از فکر جنك نلرزد واز جان ودل، خواهان و آرزومند صلح جاوید نباشد .

بانوان ایرانی ! برخیزید و با خاطری از شادی کارنیك ، سرشار واز داشتن هدفی باین بلندی ، سر فراز ، رسم جنك و برادرکشی را از جهان براندازید واز پا ننشینید تا جهانیانرا بمرتبهٔ انسانیت و تمدن واقعی برسانید .

من پیشنهاد میکنم که روز اول اردیبهشت را روز صلح بنامیم . در آن روز باید شعارهائی در بلای جنك ساخت و درمیدانها و معابر براه انداخت و از تاریخ و حوادث‌وبلاهای جنك ، صحبت‌ وگفتگوکرد واز آن صحبتها مقالات و کتابها نوشت تاهمه بدانند که بهترین دلیل توحش ،جنك است وتا اهریمن جنك زنده است ، انسانی روی آسایش و خوشبختی و تمدن را نخواهد دید .

جدول

کلمات متقاطع شماره ۱۹۸۵

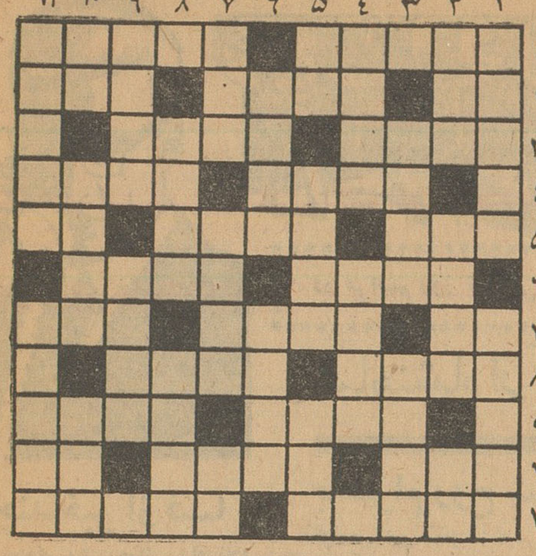

افقی : ـ در هندوستان بیشتر میکشند ـ سر حال و خوش ۲ـ مادر تازی ـ پیوستن ـ آنطرف ۳ـ بادام کاغذی ـ نجات دهنده ۴ـ یك پله هم از هنرمند پایش را پائین نمیگذارد ـ از دلدادگان معروف ۵ـ از دستگاههای موسیقی ایرانی ـ چاق و تپل ! ـ حرف نفی ۶ـ سایه افکند و فتنه بر پا کرد ـ قرق شده ۷ـ یازده ! ـ قفلی بردرش زده و بسته‌اند ـ از میوه‌های معروف ۸ـ دم کرده‌اش روزگاری رقیب چای شده بود ـ غلاف بند تنبان !۹ـ ازاسباب بساط هفت‌سین ـ جای‌مناسبی برای آنکه هدف لعنت قرارگیرد ۱۰ـ تا آخر ـ از اقسام وجه ـ رودی در اروپا ۱۱ـ هم باتپه می‌نشیندهم باسه گاه وچهار گاه ـ ازکشورهای افریقائی !

عمودی : ۱ـ این هم دردلدادگی شهرتی بسزادارد ـ پایان ـ ۲ـ قدم است ومبارك هم هست ـ خداحافظی ـ حرف‌نفی ۳ـ روزگاری ازشرکتهای پر مشتری بود ـ از پیچیدنیهای کاغذی ۴ـ درادارہ کارش بایگانی است ـ بی کم و کاست ۵ـ تیرشکسته ـ کیمیای سعادت ـ کمیاب ۶ـ کتابی از یکی از زنان نویسنده معاصر آمریکائی ـ سابقا به بیمار حصبه‌ای بیشتر میدادند ۷ـ فصل آینده ـ بطری در بغل ـ تمام نیمه تمام ۸ـ از لوازم نوشتن ـ نوع‌هندی آن روی میخ میخوابد ۹ـ نقاش معروف اسپانیولی ـ نغمه درویش ۱۰ـ حرف بیهوده ـ اهلش عملی بودند ـ بعضی چوبها دارد ۱۱ـ نقطه مقابل سابقه ـ عکس‌العمل.

حل جدول شماره ۱۹۸۴

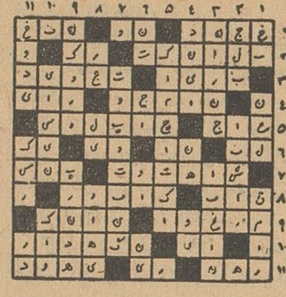

مسابقه جالب و ابتکاری حل جدول

بطوریکه باطلاع خوانندگان عزیز رساندیم ، بزودی یك مسابقه ابتکاری حل جدول در دو دسته از طرف سرویس جدول اطلاعات ترتیب داده خواهد شد.جوایز نفیسی برای برندگان این مسابقه درنظرگرفته شده‌که باطلاع خوانندگان عزیز خواهد رسید .

شرایط شرکت درمسابقه و چگونگی برگزاری آن بعدا اعلام خواهد شد .

آگهی مناقصه محصور نمودن فرودگاه همدان

نیروی هوائی ارتش شاهنشاهی واقع‌درخیابان کرج . چهارراه بیمارستان محصورنمودن فرودگاه شاهرخی همدان را طبق نقشه و مشخصات موجود درمهندس‌ماتریل نیروی هوائی راباشرایط زیر به‌مناقصه میگذارد .

۱ـ شرکت کنندگان در مناقصه که جزو طبقه‌بندی درجه ۲ سال ۴۰ اداره مهندسی ارتش میباشند وپیمانکارانیکه بانیروی هوائی سابقه کار دارند میتوانند از تاریخ پنجشنبه ۲۳ آذرماه ۱۳۴۰ تاآخر وقت اداری روز سه‌شنبه پنجم دیماه ۱۳۴۰ به‌مهندسی ماتریل ستاد فرماندهی مراجعه و اسناد مناقصه را در مقابل پرداخت یکصدریال دریافت دارند.

۲ـ پیشنهاددهندگان بایستی پیشنهادات‌مربوطه رادر دوپاکت که جمعا دریك پاکت لاك و مهرشده ودارای عنوان مناقصه بوده ونام پیشنهاددهنده روی آن نوشته شده باشد تاساعت ده صبح روز ششم دیماه ۱۳۴۰ در مقابل‌اخذرسید تسلیم دفترمهندسی ماتریل ستاد فرماندهی نیروی هوائی نمایند.

۳ـ پاکت الف ـ محتوی کلیه مشخصات و اوراق تجزیه بهاء ومدارك که همگی بامضای‌پیشنهاد دهنده رسیده باشد و همچنین برك رسید سپرده.

۴ـ پاکت ب ـ محتوی پیشنهاد که در آن بطور صریح وروشن وبدون قید و شرط فهرست بهاء وبرآوردپیشنهادی که پیشنهاد دهنده برای انجام کار قائل شده باحروف وعدد نوشته و امضاء نموده باشد .

۵ـ پیشنهاددهنده بایستی مبلغ هفتصدهزار ریال (۷۰۰ر۰۰۰) ریال‌تضمین بانکی بمدت سه‌ماه از تاریخ قبول پیشنهادات بعنوان‌سپرده‌درمناقصه یا وجه‌نقدتحویل‌صندوق دارائی شماره۶ واقع درستاد فرماندهی نیروی هوائی نموده و رسید آن‌راضمیمه پاکت الف نمایند .

۶ـ پیشنهادات واصله درساعت یازده صبح روز ششم دیماه ۱۳۴۰ باز وقرائت خواهد شد.

۷ـ ابتدا پاکت الف‌بازوقرائت میگرددچنانچه پیشنهادی فاقد قبض سپرده واوراق تجزیه بهاءباشد مردود شناخته شده و پاکت ب آن باز نخواهدشد.

۸ـ نیروی هوائی ارتش شاهنشاهی دررد یا قبول یك یاکلیه پیشنهادات مختار است .

۹ـ پس‌از تعیین برنده مناقصه سپرده‌شرکت کنندگان به‌استثنای‌نفر دوم مسترد خواهد شد و برنده مناقصه موظف است پس‌از ابلاغ در ظرف مدت یك هفته دردفتر خانه‌اسناد رسمی حاضر و قرارداد مربوطه را مبادله نماید درصورت استنکاف ازعقدقرارداد در مدت مشروحه فوق سپرده اوبنفع ارتش ضبط وبنفر دوم مشروط‌براینکه مابه‌التفاوت مبلغ پیشنهادی نامبرده با نفر اول از سپرده تجاوز ننماید) اخطار خواهد شد که جهت عقد قرارداد حاضر شود و چنانچه نفر دوم نیز از انعقاد قرارداد خودداری نموده سپرده نامبرده نیز بنفع ارتش‌ضبط خواهد شد و هیچگونه ادعائی از طرف برنده‌مسموع نبوده و ترتیب‌اثر داده نخواهد شد .

۱۰ـ در صورتیکه قرارداد بانفر اول برنده منعقد گردید بلافاصله سپرده نفر دوم مستردخواهد شد .

۱۱ـ هزینه نشر آگهی و حق‌الثبت و سایر عوارض و مالیات بعهده برنده مناقصه خواهدبود.

۱۲ـ به‌پیشنهادات مشروط و مبهم و یاناقص ویا پیشنهاداتی که بعداز موعد مقرره واصل گردد مطلقا ترتیب‌اثر داده نخواهد شد .

نیروی هوائی

تجدید آگهی مناقصه شماره ۱۲۸

اداره سررشته‌داری ارتش مقدار هفت هزارکیلو اردسه‌صفر مورد مصرف خبازخانه رابمناقصه میگذارد.

۱ـ داوطلبان معامله برای ملاحظه نمونه و مشخصات جنس مورد معامله ودریافت برك شرایط معامله ونمونه قرارداد بداثره خرید و پیمانهااداره سررشته‌داری ارتش واقع در فیشرآباد مراجعه و پیشنهاد خودرا دردوپاکت لاك‌ومهرشده یکی محتوی سپرده و دیگری پیشنهاد مربوطه تاساعت آخراداری روز شنبه ۹ر۱۰ر۱۳۴۰ بدفتر اداره تسلیم و رسید دریافت دارند .

۲ـ پیشنهاددهندگان یك‌نسخه دیگر از پیشنهادخودبایدلاك‌ومهر نموده و قبل از تاریخ مناقصه باداره بازرسی‌مالی ارتش‌واقع‌درخیابان‌سوم اسفند ارسال ورسید دریافتی را ضمیمه پیشنهادی که‌باداره‌سررشته‌داری ارتش تسلیم می‌دارند بنمایند .

۳ـ کمیسیون مناقصه درساعت ۱۰ صبح روز یکشنبه دهم دیماه ۴۰ تشکیل و پیشنهادات واصله را بازوقرائت خواهد نمود.

۴ـ به‌پیشنهاداتی که برخلاف برك‌چاپی شرائط معامله تسلیم شده باشد ویارسید پیشنهاد ارسالی باداره بازرسی‌مالی ارتش را ضمیمه‌نداشته باشد مطلقا ترتیب‌اثر داده نمیشود .

آ ـ ۳۱۰۳۲

اداره سررشته‌داری ارتش

آگهی تصحیحی حصروراثت

بتاریخ ۲ر۹ر۴۰ پیرو آگهی‌مورخه ۲۰ر۲ر۴۰ موضوع درخواست حصر وراثت‌بانوقمرتاج‌خانم‌یعقوبعلی‌ابراهیم آبادی بشرح‌پرونده شماره ۱۲۷۲ر۳۹ که‌نام خانوادگی متوفی علی‌مردانی خیرقانی ونام خانوادگی آقایان پرویز وداریوش ومهدی علی‌مردانی خرقانی قیدودرج گردیده مبنی‌براشتباه است ولذا حسب‌درخواست متقاضیه درتاریخ فوق‌دادگاه شعبه اول بخش تهران بتصدی امضاء کننده زیر آگهی مذکور را تصحیح‌و توضیح میدهد که نام‌خانوادگی مرحوم‌علی‌اکبر(علیمردانی خرقانی) ونام خانوادگی آقایان‌پرویز وداریوش و مهدی علی مردانی قرقانی میباشد .

دادرس شعبه اول دادگاه بخش‌تهران

میثمی وکیلی

آ ـ ۲۲۸۱۵

آ ـ ۳۰۹۹۴

چند خبر از فسا

♠ چندی پیش جوانی بنام غلام یکی از اهالی قریه صحرا رودفسا که از مدتها قبل خواهان دختر ۱۶ ساله‌ای بنام دوشیزه رحمت‌کریمی بود هنگامیکه اطلاع یافت وی با جوان دیگری عروسی کرده است طاقت نیاورد و اورا باچاقو بشدت مجروح نمود. جریان به ژاندارمری محل اطلاع داده شد و دوشیزه مجروح تحت عمل جراحی قرار گرفت.

♠ چندشب قبل زن جوانی بنام صدیقه رهروان فرزند محمد رضا براثر خوردن کاهو دچار دل‌درد شد و طی مدت کوتاهی جانسپرد. چون مرگ این زن از نظر مقامات قضائی مشکوک بنظر میرسید و احتمال میرفت که وی خودکشی کرده باشد، جنازه‌اش برای کالبد شکافی و تعیین علت مرگ بشیراز منتقل شد.

♠ چندروز پیش تراکتوری به رانندگی پارسائی یکی از اهالی‌فسا در حالیکه جوانی بنام نوروز علی‌زاده نیز سرنشین آن بود .هنگام حرکت از جاده منحرف شد وبایک تکان‌شدید ،نوروزاز بالای‌تراکتور سقوط کرد وبراثر خونریزی‌مغزی کشته شد .راننده تراکتوردستگیر شد و جریان از طریق دادگستری تحت تعقیب قرار گرفت.

در مراسم روز تاریخی ۲۱ آذر استاندار آذربایجان شرقی بمردم مژده داد که :

شاهنشاه از آذربایجان بازدید میفرمایند

باحترام روح شهدای ۲۱ آذر یکدقیقه سکوت اعلام‌شد

گزارش خبر نگار ما درتبریز بود.

حاکیست که‌بمناسبت‌روزتاریخی۲۱ آذراز چندروزقبل اهالی‌قهرمان‌شهر تبریز خودرا برای برگزاری این جشن ملی آماده می کردند تا بار دیگر عهد دیرین را با شاهنشاه بزرگ و ناجی آذربایجان برای‌حفظ تمامیت ارضی میهن تجدید کنند. باین مناسبت از چند روز قبل‌سردر ادارات دولتی و بنگاه های ملی‌و دکاکین‌با پرچم های‌سه رنگ تزئین یافته وبطرز جالبی چراغانی شده بود از طرف طبقات مختلف مردم نیز در سر تا سر شهر تبریز مجالس‌جشن و سرور و شادمانی ترتیب داده شده

تیمسارضرغام‌فرمانده‌سپاه آذربایجان در مراسم ۲۱ آذر سخنرانی‌میکند

اداره کل فرهنگ آذربایجان شرقی شب ۲۱ آذر در تالار دبیرستان فردوسی مجلس جشنی بر پا کرد که در آن فرماندهان سپاه ولشکر، فرماندار تبریز و روسای ادارات دولتی‌و وجوه طبقات‌مردم وفرهنگیان شرکت داشتند.

همانشب از طرف فرمانده‌لشکر تبریزبه‌مناسبت‌روز نجات‌آذربایجان ضیافتی بشام ترتیب داده شد که استاندار آذربایجان شرقی ،فرمانده سپاه ، روسای سازمان های‌دولتی نمایندگان سیاسی‌خارجی مقیم‌تبریز بابانوانشان شرکت داشتند.

از ساعت ۹ صبح ۲۱ آذربدعوت آقای دهقان استاندار آذربایجان شرقی مراسم نثار تاج گلی بپای مجسمه اعلیحضرت فقید رضا شاه کبیر در باغ گلستان تبریز انجام شد وسپس مراسمی در آرامگاه سربازگمنام‌واقع درباغ ارک‌برگزار گردید. دراین مراسم آقای دهقان استاندار آذربایجان شرقی ضمن بیانات مبسوطی در باره شهدای راه وطن که در وقایع ۲۱ آذر جان‌خود را از دست داده بودند اظهار داشت افتخار دارم باستحضار اهالی غیور وشرافتمند تبریز برسانم که‌شاهنشاه دعوت اهالی شهرستان های آذر ـ بایجان را پذیرفتند که از کلیه شهر های این استان بازدیدفرمایند پس از آن تیمسار ضرغام‌فرمانده سپاه ۲ آذربایجان با ایرادبیاناتی برای شادی روح شهدای ۲۱ آذر یکدقیقه سکوت اعلام داشت.

آقای دهقان استاندار آذربایجان شرقی بمردم مژده داد..

به مناسبت روز تاریخی ۲۱ آذر استاندار و فرمانده سپاه آذر ـ بایجان پیام هائی از رادیو تبریز به مردم فرستادند و بعد از ظهرمراسم سان و رژه واحد های لشکر تبریز از برابر تمثال شاهنشاه انجام شد شامگاه روز ۲۱ آذر نیز مجلس جشن باشکوهی از طرف شهرداری تبریزبا حضور استاندار بفرماندهان سپاه و لشکر و روسای ادارات‌دولتی و طبقات مختلف بر گزار گردید.

غارتگران آمدند وزدند وبردند

سارقین‌مسلح تمام‌اهالی یك‌قریه‌راکتف بسته‌زندانی نمودندواموالشان‌راغارت‌کردند

بنا به گزارش خبر نگار اطلاعات در صالح آباد مشهد چند روز قبل عده‌ای سارق مسلح بدهکده قلعه شاه نشین صالح آباد حمله کردند و پس از آنکه تمام اهالی قریه را کتف بسته زندانی کردند کلیه اثاثیه و اموال و احشام آنان را به غارت بردند.

آنروز بعد از ظهر هنگامی که اهالی دهکده قلعه شاه نشین صالح آباد طبق معمول مشغول انجام کار های روزانه بودند ناگهان صدای شلیك چندین گلوله پشت سر هم در فضای قریه طنین انداز شد و در حدود ده نفر سارق مسلح سوار براسب‌وحشیانه بداخل قریه‌ریختند همینکه سارقین مسلح وارد قریه شدند مردان دهکده ابتدا هاج و واج ماندند وموقعی که دیدند این عده قصد غارت اموال آنانرا دارند چند نفری از مردان قصد مقابله با آنهارا کردند ولی بیچاره ها که وسیله ای برای دفاع نداشتندبضرب قنداق تفنك و شلاق و طپانچه از پای در افتادند زن و بچه اهالی دهکده جیغ‌کنان پابه فرارگذاشتند وهر یك‌در گوشه‌ای مخفی شدند.

یکساعت بعد دراین قریه جز خانه های خالی از هر کس‌و هر چیز اثری از آثار زندگی دیده نمی‌شد سکوت مطلق همراه باسایه شب بر این دهکده غارت زده سایه افکنده بود.

سارقین مسلح که هیچگونه مقاومتی در برابر خود ندیده‌بودند وآن چند نفررا نیز که دست خالی به مقابله باآنان برخاسته بودنددر همان ابتدای ورود سرکوب کرده بودند ابتدا تمام ساکنین دهکده را اعم از زن‌و مرد و بچه از گوشه و کنار جمع آوری کردند و پس از آنکه کتف یکایك آنانرا بستند آنهارا در یکجا زندانی ساختند و در را بروی آنان قفل کردند سپس بسراغ اثاثیه و اموال مردم‌دهکده قلعه شاه نشین رفتند و به سرعت تمام اموال و اثاثیه مردم قریه را جمع آوری نموده بار احشام آنان کردند و قافله اموال و احشام‌غارت شده را به طرف کوهستان های اطراف روانه نمودند و خود هم پس از شلیك چندین گلوله هوائی این قافله را بجلو راندند.

مردم دهکده تا نیمه شب‌همچنان کت بسته زندانی بودند و در این هنگام یکی از اهالی قریه که برای انجام کاری بده مجاور رفته بود به قریه قلعه شاه نشین باز گشت. شب پرده سیاه براین دهکده غارت زده کشیده بود و در آن سیاهی و تاریکی معلوم نمی شد که این قریه را غارت کرده و ۲۵ خانواده ساکنین آنرا زندانی کرده‌اند. شخص مزبور باین گمان که تمام اهالی‌به خواب رفته‌اند آهسته آهسته وارد قریه شدولی نزدیك منزل خود که رسید متوجه شد تمام درهای خانه های اهالی باز است! حیرت‌زده قدم تند کرد و موقعی که بخانه رسید در منزل خودش نیز کاملاباز بود. بسرعت وارد خانه شد ولی در آنجا نه‌از زن وبچه‌اش خبری بود ونه از اثاثیه منزلش اثری.

سراسیمه باین طرف و آنطرف دویدن گرفت و با فریاد بلند زن و فرزندانش را صدا کرد هنگامی که از آنها اثری ندید بخانه‌همسایه رفت تااز آنجا بسراغ زن وفرزند و اثاثیه اش را بگیرد ولی خانه همسایه‌اش هم مانند خانه خداخالی بود. در تمام قریه حتی پرنده پر نمی زد و صدائی از هیچکس وهیچ جا برنمیخاست مردتنهادرجستجوی زن و فرزندانش به تمام خانه های اهالی سر کشید و همه جارا خالی از اغیار یافت! سر انجام از یکی از انبار های بزرك قریه همهمه‌ای به گوشش رسید و وقتی نزدیك شد دید مردان‌وزنان قریه‌بافرزندانشان در آنجازندانی هستند ودر برویشان بسته است. در را باز کرد واهالی را که دست بسته بودند آزاد کرد ونجات داد.

جریان باطلاع پاسگاه ژاندارمری صالح آباد مشهد رسید و برای دستگیری سارقین مسلح غارتگر اقدام شد ولی تا بحال اثری ازآنها بدست نیامده است.

اختلاس در دارائی

معاون‌دارائی‌بروجرد ،رئیس حسابداری‌وصندوق‌دار و ناظر هزینهٔ دارائی بازداشت شدند

ممکن‌است‌عده‌زیادی از کارمندان‌وکشاورزان‌استان مناطق مرکزی نیز به‌بازپرسی احضار شوند

گفته میشود میزان اختلاس بیش ازدومیلیون ریال است و قسمتی از آن مربوط به بودجهٔ دفع ملخ می‌باشد

چندروز قبل چهارنفر از کارمندان ادارهٔ دارائی شهرستان‌بروجرد باتهام اختلاس از صندوق دارائی‌این شهرستان‌بدستور دادستان‌بازداشت شدند. .خبرنگار ما دربروجرد گزارش میدهد چندی قبل شایع شدکه درصندوق‌دارائی شهرستان بروجرد مبالغ هنگفتی‌اختلاس شده وبااین شایعه بلافاصله دادستان باتفاق آقای‌نراقی بازپرس دادسرا شروع به‌تحقیقات لازم نمودند و با حضور درادارهٔ دارائی پس‌از بازجوئیهای متوالی ازمتصدیان مربوطه‌دستور بازداشت صندوقدار ، ناظر هزینه، رئیس حسابداری و معاون‌اداره دارائی راصادر کردند..

تاکنون از طرف مقامات قضائی این شهرستان درباره‌میزان‌اختلاس از صندوق‌دارائی نظریه‌ای اظهار نشده ولی شایع است‌که میزان اختلاس بیش‌از دومیلیون ریال میباشد .خبرنگار ما اضافه‌میکند تاکنون دستور احضار رئیس سابق دارائی بروجرد و یکی ازکارمندان سابق این اداره که فعلا دردارائی شهرستان رضائیه انجام‌وظیفه میکند صادر شده است با اعترافاتیکه دستگیرشدگان کرده‌اند روزبروز دامنهٔ تحقیقات وسیع‌ترشده وامکان دارد عدهٔ زیادی ازکارمندان دارائی وکشاورزی استان مناطق مرکزی به‌بازپرسی احضار شوند.

گفته میشود قسمتی از مبلغ اختلاس شده مربوط به بودجه دفع‌ملخ سال ۳۸ ادارهٔ کشاورزی استان مناطق مرکزی میباشد. فعلابرای جلوگیری از تبانی بازداشت شدگان ملاقات باآنها ممنوع شده وازطرف‌دادسرا اینموضوع بمتصدیان زندان ابلاغ گردیده است.

مطالبات خودرا گرفتند

کارگران کارخانه خورشیدکرمان اسناد مالکیت اراضی و حمام کارخانه بکارگران تسلیم شد

درآخرین روز هفتهٔ گذشته آخرین جلسهٔ دادگاه شهرستان کرمان زیر نظر آقای فاطمی تشکیل گردید تابه پرونده مطالبات کارگران سابق کارخانه ریسندگی‌وبافندگی خورشید کرمان رسیدگی نماید. در این جلسه حکم نهائی مبنی بر تصرف ۳۵ هزارمترمربع‌اراضی کارخانه ویك حمام‌نوساز و مدرن متعلق بکارخانه خورشید صادر شد. بموجب این حکم ، کارگران کارخانهٔ خورشید کرمان بابت مبلغ۵۹۲ هزار ریال مزایای خود که از کارفرمایان کارخانه طلب دارند اراضی وحمام مزبوررا که معادل مبلغ مطالبات آنان ارزیابی شده متصرف میگردند از طرف دادگاه شهرستان کرمان اسناد مالکیت اراضی‌وحمام کارخانه خورشید صادر شده وبکارگران تسلیم گردیده است.

طی چندروز آینده این زمینها وحمام مزبور بتناسب مبلغی که هریك از کارگران طلب دارند بین آنان تقسیم خواهد شد.

شکر خدا !..

.. می گفت : خدارا شکر ، نمردیم و دیدیم که در شهر فسا مرغ ارزان شده پرسیدم : چرا؟

گفت : مگر نمی دانی ؟ دردهات اطراف فسا مرغ مرگی آمده ! و مرغ و خروس های اهالی مثل این که از دنیا سیر شده‌اند ، یکی بعد از دیگری به بیماری نامعلومی مبتلا می شوند و طی نیم ساعت می میرند

حالا دهاتی ها که اغلب با فروش تخم‌مرغ چند تامرغ وخروس خود امرار معاش می کنند این‌چند تامرغ و خروسی را هم که برایشان باقی مانده از ترس مردن بشهر می آورند و بنازلترین قیمت می فروشند.

ـ خدارا شکر .. می گویند : تغاری بشکند ماستی بریزد ـ جهان گردد بکام کاسه لیسان !؟

از تحصن خارج شدند

چند روزپیش‌عده‌ای از کارمندان جنگلبانی طوالش که سه‌ماه بود حقوق دریافت نکرده بودند برای تقاضای وصول حقوق معوقه خوددرادارهٔ پست و تلگراف هشتپر متحصن گردیدند.متحصنین برای اجرای منظور خود تلگرافاتی بمقامات مربوطه مخابره کردندولی بلافاصله آقای قائنی‌فرماندارطوالش درادارهٔ پست وتلگراف حضور یافت وجریانرا تلفنی باستانداری گیلان اعلام داشت . بامذاکراتی که‌بعمل آمد متحصنین قبول کردند که تا وصول حواله حقوق معوقهٔ خوددست از تحصن بردارند.

سه خبر از شمیران

♠ باورود آقایان مایل سفری معاون ادارهٔ کل اوقاف و خالقی رئیس اوقاف تهران‌واقدامات‌آقایان شهابی رئیس ادارهٔ فرهنگ وافشین رئیس ادارهٔ اوقاف شمیران مقدمات واگذاری زمینهای موقوفه به فرهنگیان شهرستان شمیران‌فراهم شد.

♠ پریروز اتومبیل شماره۳۷۵۸۲ برانندگی دکتر مهدی جم در سه راه ونك بادوچرخه‌سواری بنام خدایار مولوی تصادف کرد و اورا مجروح نمود.

♠ شخصی بنام قربانعلی باتهام سرقت از منزل تیمسار سپهبد عظیمی بوسیلهٔ ماموربن کلانتری نیاوران دستگیر شد وبدادسرای ناحیه ۸شمیران اعزام گردید.

وزیر کشور در زاهدان

فرستندهٔ یکصد کیلو واتی رادیو و موسسات مختلف را بازدید کرد

قبلا اطلاع داده شد که تیمسار سپهبد عزیزی وزیر کشور باتفاق چندنفر از همراهان وارد زاهدان شد واز طرف استاندار بلوچستان وسیستان وفرمانده تیپ کرمان مورد استقبال قرار گرفت .خبرنگارما در زاهدان گزارش میدهد آقای وزیر کشورفرستنده یکصد کیلوواتی رادیو زاهدان و چندین موسسه دیگر رابازدید کرد و در جلسهٔ کنفرانس فرمانداران شهرداران وروسای انجمن شهر شهرستانهای‌استان شرکت کرد و این کنفرانس را افتتاح نمود. روز بعد تیمسار سپهبد عزیزی باتفاق آقای مهندس پارسا استاندار وعده‌ای از همراهان بچشمهٔ‌زیارتگاه رفتند و در آنجا شرکت تعاونی روستائی‌راتاسیس وافتتاح نمودند آنگاه از مزارع نمونه بهجت‌آباد ومحمدآباد بازدید کردند و سپس ساختمان‌باسگاه ژاندارمری محمدآباد را که اهدائی آقای‌نیك‌محمد شه‌بخشی رئیس ایل شه‌بخشی زاهدان است‌بازدید نمودند.

آقای وزیر کشور و همراهان پس‌از بازدیدچندین موسسه دیگر بزاهدان بازگشتند و آنگاه بصوب خاش و ایرانشهر عزیمت کردند. در عکس بالا آقای وزیر کشور و همراهان‌درمراسم افتتاح‌شرکت تعاونی روستائی چشمهٔ‌زیارتگاه دیده میشوند.

توضیح شهرداری جهرم

درباره خبر «گرانی نرخ گوشت درجهرم» که‌چندی پیش تحت‌عنوان «قربون برم‌خدارا» دراین‌صفحه‌چاپ شد از شهرداری جهرم توضیح میدهند:

درهر فصل بهای گوشت به نسبت فراوان یاکمی گوسفند تعیین می‌شود وافزایش‌یاکاهش نرخ‌گوشت درشهرستان جهرم نیز بمتابعت از همین اصل میباشد شهرداری‌جهرم از هرگونه انتقاد استقبال میکندو همیشه آماده است تابا شنیدن انتقادات اهالی نسبت برفع نقائص شهر وانجام احتیاجات مردم اقدام نماید بشرط آنکه انتقاد کنندگان ضمن انتقاد گوئی برای بهبودوضع شهر ورفع نقائص راه عملی آنرا هم پیشنهاد کنند.

دومقنی درچاه خفه شدند

طبق گزارش خبر نگار ما در سمنان پریروز دو نفر مقنی باسامی محمد قدرتی و علی اصغر خسروانی که مشغول حفرچاهی در منزل‌آقای هادی خسروانی یکی از اهالی‌سمنان بودند براثراستنشاق گازهای‌داخلی چاه خفه شدند جریان بشهربانی و دادسرای سمنان اعلام گردیدو برای دفن‌جنازه‌ها اقدام شدخبرنگار ما در گزارش خود اضافه میکند محمد قدرتی و علی اصغرخسروانی هردو نفر از کارگران اخراجی کارخانه ریسمان ریسی‌سمنان‌بودند که اخیرا از کار اخراج شده‌بودند

سال ، سال پشه‌کور است!؟

نمیدانم هیچ این ضرب‌المثل‌عوامانه را که میگویند: سال ، سال پشه‌کور است ـ کوچك به‌بزرك زور است ! شنیده‌اید؟

دربندر دیلم این ضرب‌المثل مصداق کامل یافته است . خبرنگار ما مینویسد : هرچه گفتیم و نوشتیم که موشها دربندر دیلم بیداد میکنند و مردم را بستوه آوردند کسی توجه نکرد و برای سمپاشی این محل اقدام نشد. ناچار خودمان بچاره‌جوئی برخاستیم ... هفتهٔ پیش‌بازحمت زیاد یك گربه‌مردنی پیداکردم و یکهفته کاملا از آن پذیرائی کردم تا پرواز شد ! پریشب گربه پروار را غذا ندادم ودر اطاقی که لانهٔ موشها بود انداختم تادمار از روزگار این موشهای موذی برآورد! ولی این گربهٔ فلکزده نه‌تنها تمام شب باصدای معمومویش نگذاشت بخوابیم بلکه صبح که بسراغش رفتم .دیدم موشها دمار از روزگارش برآورده و آنقدر گازش گرفته‌اند که بیچاره از شدت جراحات وارده مرگ را برزندگی ترجیح داده است!! موشهای بندر دیلم بازهم آزادانه میگردند و بریش هرچه گربه وتله‌ساز و تله‌گذار است میخندند . آخر: سال، سال پشه‌کور است ـ کوچك‌به‌بزرك زور است!؟

انتخابات انجمن شهر در شهرستانها

سراب ـ از طرف فرمانداری سراب آگهی شروع انتخابات انجمن شهر این‌شهرستان منتشر گردید هم‌اکنون کاندیداهای عضویت‌انجمن شهر خودرا بفرمانداری معرفی مینمایند.

فردوس ـ باورود آقای تجلی بازرس اعزامی‌استانداری خراسان بفردوس برای انجام‌انتخابات‌انجمن‌شهرجلسه فوق‌العاده‌ای‌تشکیل گردید وپس‌از مخابرهٔ تلگرافاتی بمشهد روز اخذ آراء جهت انتخاب اعضای انجمن شهر فردوس تعیین شد.

براثرریزش برف‌سنگین در همدان

سیمهای برق و تلفن قطع شد

زن‌عابری‌رابرق کشت و دو راس اسب و الاغ سقط شدند

خبرنگار مادر همدان گزارش میدهد پریروز براثربرف سنگینی که در همدان بارید قسمتی از سیمهای برق وتلفن شهری این‌شهرستان‌پاره شد و سیمهای پاره شده در خیابانها لابلای توده‌های برف افتاد ودر نتیجه‌اتفاقات ناگواری پیش آمد اولین قربانی برقزدن عابری بود که در یکی ازخیابان‌های همدان براثر تماس باسیمهای پاره شده دچار برق‌گرفتگی شد و جان‌سپردضمنا یکراس اسب ویك راس الاغ نیز براثر برق‌گرفتگی سقط شدند.خبرنگار مادر گزارش خود اضافه میکند اهالی از مسئولین برق‌همدان تقاضا دارنددراین قبیل موارد برق شهررا قطع نمایند تانظیر چنین وقایع ناگوار روی ندهد.

عبور از پنج قاره

آیا ماکسیم گورکی بدستور استالین کشته شد؟

استالین میدانست که نویسنده بزرگ ازسیاست «غیرانسانی» او انتقاد میکند

یك عکس تاریخی ازمراسم تشییع جنازه لنین

ازتمام کسانی‌که دراین عکس دیده میشوند تنها مولوتف زنده است.
نام‌کسانی‌که درعکس مشاهده میشوند به ترتیب عبارت است از ۱ـ استالین ۲ـ کامنوف ۳ـ تومسکی ٤ـ مولوتف ٥ـ زینوویف ٦ـ کالنین ۷ـ بوخارین .

استالین در برابر دادگاه . .

هشمین جلسه دادگاه استالین

کیروف همکار لنین که بدستور استالین کشته شد

گورکی‌بدون تردید از زمانیکه بامرگ تولستوی وداستایفسکی آغاز میشود تاکنون بزرگترین نویسنده شوروی است .

ماکسیم گورکی بیمار بود ودر سال ۱۹۲۱ لنین از او خواست تا بمنظور اعاده سلامتی خود بخارج ا زشوروی مسافرت کند. گورکی نیز بایتالیا رفت و درسال ۱۹۲۸ بروسیه برگشت تا در جشنهائی که بمناسبت آغاز شصتمین سال زندگیش برپاشده بود شرکت کند ازآن‌پس گورکی بقیه عمرش را درشوروی وایتالیا میگذراند تاروزی که استالین من‌باب‌احتیاط‌تشخیص داد که باید گورکی بشوروی‌بیاید استالین میدانست‌که نویسنده‌بزرك از سیاست «غیر انسانی» او انتقاد میکند .

علاوه براین استالین باخبربود که گورکی یك روزنامه مخفی را اداره میکند و میترسید که او با استفاده از آزادی خوددریك‌کشور بیگانه روزی رسما بااو وارد مبارزه شود . واضح‌بود که ندای اعتراض چنین کسی در همه جهان منعکس خواهد شد . بدین‌لحاظ گورکی از ۱۸ ژوئن ۱۹۳٦ بطور قطع به روسیه بازگشت و در پلی‌کلینیك کرملین از بیماری گریپ که‌منجر بذات‌الریه شده بود جان سالم‌بدر نبرد.

دکتر لوین دستور استالین را اجرا کرد

گورکی در آن موقع ٦۸ سال داشت واز نیم‌قرن پیش ریه‌هایش ناسالم بودند و مرگ وی موجب تعجب کسی نمیشد . بااین وصف بلافاصله بعداز مرگ او در مسکو شایع شد که این حادثه طبیعی نبوده است . سرانجام در محاکمه مارس ۱۹۳۸ دکترلوین که‌گورکی را معالجه میکرد «اقرار »نمود که:

ـ من داروهای مضری‌به‌گورکی داده‌ام و مسئول مرگ پیش‌رس او وپسرش گوئی بیشف هستم . یاگودا بمن دستور انجام این‌کار راداد.

ـبرای چه از او اطاعت کردید؟

ـمخالفت بااین دستور به قیمت جان خودم و خانواده‌ام تمام میشد. فرار از دست «یاگودا» غیر ممکن بود. او مردی بود که از مقابل‌هیچ چیز عقب نمی‌نشست . اگر زیر زمین پنهان میشدید هم پیدایتان میکرد.

چه ارزشی برای این اقرار که بناباظهار خروشچف‌باشکنجه‌گرفته شده بود میتوان قائل شد ؟مطابق همه احتمالات دکتر لوین بیگناه بوده است . در کرملین طبیبانی شرافتمند چون . او و دکترپلتوف وجود داشتند . آنها اعلامیه‌هائی‌را که مبنی‌برمرگ اشخاص‌بودبدستور دیگران امضاءمیکردندولی‌خودشان دراین جنایات دست نداشتند .

علاوه برآن یاگودا، مجبورنبود که‌از وجود آنها برای بکاربردن از «سم»هایش‌استفاده کند. گورکی یکی از قربانیان اوبود و بطورکلی اورا باید یك قربانی از قربانیان استالین بشمار آورد . زیرا یاگودا هرگز بدون دستور استالین اقدام بکاری نمیکرد.

دومین مرد شوروی هم کشته شد

دراول دسامبر ۱۹۳٤ «سرژکیرف» در محل حزب در لنین‌گراد کشته شد . کیرف یکی از بلشویك های قدیمی بود واز سال ۱۹۰٤بعضویت حزب واز سال ۱۹۲۷ بعضویت پولیت‌بور ودرآمده‌بود . کیرف‌در جریان مبارزه برعلیه زینویف و گروه چپ‌روهای حزب وفادارانه‌از استالین جانبداری کرد و بعد از استالین قوی‌ترین مرد حزب بشمار می‌آمد . قاتل کیرف شخصی بود بنام «نیکلایف» که عضو سازمان جوانان حزب بود وی‌گلوله‌ای‌بمغز کیرف‌زد . او ازچه دستوری اطاعت کرده بود؟ اورابطورمخفیانه‌محاکمه کردند وبیانیه‌ای که درسال ۱۹۳۵ انتشار یافت اشعار میداشت :

«نیکلایف و همدستانش به‌تیرباران محکوم شده‌اند ورای دادگاه اجرا شده است » واین تمام چیزی است که دنیا درباره این حادثه میداند. درآن موقع حدسهای زیادی زدند: آیا یك واقعه عشقی درکار بوده است ؟ یایك جریان سیاسی؟

اسراریکه‌خروشچف فاش کرد

بعدها خروشچف جریان واقعه را چنین بیان داشت :

۱ـ نیکلایف باراول در نقشه خود موفق نمیشود وچند هفته بعد موقعیکه میخواست وارد خانه‌حزب درلنین‌گراد شود اوراتفتیش‌کردند وچون طپانچه‌ای همراه داشت دستگیرش نمودند ولی برطبق‌دستور مقامات بالا نیکلایف و اسلحه‌اش را آزاد نمودند (این مطلب از قول خروشچف نقل شد) این دستوررا چه کسی داده بود؟

۲ـ کیروف مایل نبود در اطاق کارش یکی از افراد پلیس مخفی بعنوان محافظ خدمت کند بهمین جهت یك نگهبان شخصی داشت که طبق اوامر خودش کار میکرد و «بوریسوف» نامیده میشد .

این شخص شاهد جریان بود. روز دوم دسامبر وی را به محل پلیس مخفی شوروی بردند . اداره پلیس یك کامیون بدنبال اوفرستاده بود . چه فکر عجیبی ! ازبدبختی! کامیون گرفتار حادثه‌ای شد و در این حادثه فقط یکنفر به‌قتل‌رسید وآنهم کسی جز بوریسوف نبود . بدین ترتیب شاهد جنایت از میان رفت . خروشچف میگوید :

این حادثه ساختگی بوده‌است. راننده کامیون بطرز معجزه آسائی از اردوگاه کار اجباری که بدانجا فرستاده شده بود جان سالم بدر برد وبعدها گفت که قبل از حادثه یك مامور پلیس کنار وی نشسته بود وناگهان فرمان کامیون را از دستش گرفت و آن را بسمت گوشه‌ای از یك دیوار پیش راند ولی راننده بایك کوشش نومیدانه فرمان را مجددابدست میگیرد و کامیون را از برخورد سخت‌بادیوار نجات میدهد موقعی که راننده به مقصد میرسد متوجه میشود که‌ـ مامور پلیس بریسوف را که سرش خرد شده بود از کامیون پیاده کرده است . بدون تردید او را کشته بودند چون تصادم بادیوار آنقدر خفیف بود که بدون تردید نمیتوانست باعث مرگ شود.

بدین ترتیب ملاحظه میشود که حادثه‌ای روی نداده بود ولی‌روزنامه های آن‌زمان شوروی که‌تحت‌کنترل استالین بود نوشتند بوریسوف در یك حادثه کامیون کشته شده‌است روز ۲۳ ژانویه ۱۹۳۵رئیس‌پلیس مخفی شوروی شعبه لنین‌گراد ،و یازده نفر از همکاران اصلیش بواسطه «غفلتهای جنایتکارانه» خود بدوتاسه سال زندان در اردوگاه کار اجباری محکوم شدند . این مجازات بخصوص در دوران پراز وحشتی که بدنبال مرگ کیروف ایجاد شده بود چندان وحشت‌آور بنظر نمی‌آید.

درشمارهٔ آینده :

کشتار دسته جمعی آغاز می‌شود

پرندگان نیروی هوائی را فلج کرده‌اند

در مورد زبان پرندگان بحث بسیار است و شك نیست که پرندگان عالی یعنی آنها که از ادراك بر خوردارند برای ارتباط‌بین خود زبانی بکار می برند . مثلا یك‌نوع مرغ موقعی که کرمی‌خاکی پیدا می کند جوجه هایش رابکنار خود فرا می‌خواند واگر خطری پیش آید مرغ بااصوات خاصی جوجه هارا باخبر می سازد و آنها نیز می کوشند تا خودرا در پناه قرار دهند .

کشف‌زبان‌پرندگان قوایدبسیاری‌دربر خواهد داشت‌و بهمین‌علت هم‌اکنون عده‌ای‌از دانشمندان فرانسوی‌مشغول بررسی زبان کلاغها هستند .

همه میدانید که ملخ ها چه لطمه جبران ناپذیری به کشاورزی وارد میسازند دانشمندان توانسته‌اند ترانه عشق آنهارا بطور مصنوعی ایجاد کنند . در نتیجه ایجاد این صوت بوسیله‌یك دستگاه مخصوص وپخش آن بوسیله یك بلند گو ملخ ها بجای آنکه بسمت مزارع بروند به طرف این ماشین هجوم می آورند . و بدین ترتیب مبارزه با آنها بسیار آسانتر میشود .

کلاغها هم موقعی که دسته‌جمعی به پرواز در می آیند آفت بزرگی برای کشاورزی هستند . پروفسور بوسنل فرانسوی وهمکارانش صدا های مختلف کلاغها را با دقت‌ضبط کرده‌اند و معنی بعضی از آنها را نیز درك نموده اند . آنها کلاغی را اسیر نمودند و فریاد وحشتش را ضبط کردند . آنگاه با چندبلندـ گوی قوی این فریاد را در اطراف درختهائی که هزاران کلاغ بر آن نشسته بود پخش نمودند بلافاصله همه کلاغها وحشت زده فرارکردند

آمریکائی هادر جزیره میدوای یك پایگاه بزرك هوائی ساخته‌اند ولی دراین جزیره هزاران هزار پرنده وحشی زندگی می کنند .این ها روی باند های فرودگاه لانه می ساختند ودر حین پرواز جتها و هواپیما ها خطرات بزرگی بوجود می آورند . همه تلاش امریکائی ها برای نابود کردن آنها بی نتیجه ماندحتی باهواپیماهای بزرك گروهی از آنهارا به جزیره دیگری بردند ولی‌هیچ فایده نداشت چون‌مهاجرین بزودی باز گشتند . از طرف دیگر اقدامات مقامات امریکائی برای نابود کردن این پرندگان بامخالفت انجمن حمایت حیوانات روبرو شده است .

اکنون به نظر می رسد که نیروی دریائی امریکا بااستفاده از تجربه پروفسور بوسنل موفق‌خواهد شد که جزیرهٔ میدوای را از چنك این پرندگان نجات دهد .

سرویس علمی خبرگزاری‌فرانسه

۲۰۰ میلیون هزینه تعمیر کوه فوجی یاما

فوجی‌یاما ـ کوه مقدس ژاپن که ۳۷۷۸ متر ارتفاع دارد احتیاج به «تعمیر» پیدا کرده است .

این احتیاج عجیب و بیسابقه ـ هنگامی احساس گردید که در ماه گذشته مستر یودال وزیر کشور ایالات متحده امریکا به ژاپن سفر کرد و مقامات ژاپن برای ارضای‌خاطر وزیرورزش دوست و کوهنورد امریکا برخلاف مقررات‌فصل‌فوجی یاماوسائل صعود او را برفراز این قله رفیع فراهم کردند .

«فصل» کوه فوجی یاما در تمام ۱۲ ماه سال فقط ۸ هفته است که درآخرین روز ماه اوت پایان میپابد. پس از پایان فصل هزاران جهانگرد و کوه نوردی که غالبا تنها بخاطر فوجی یاما به ژاپن میآیند دیگراجازه صعود باین کوه را ندارند .

درسال جاری بیش از ٦۰ هزار جهانگرد برای صعود به قله فوجی یاما وارد ژاپن شدند واغلب آنها موفق گردیدند اما عده ئی هم دست از پا درازتر بکشور هایشان باز- گشتند .

مستر یودال وزیر کشور امریکا درست دو ماه پس از پایان فصل فوجی یاما وارد ژاپن گردید اما او کسی نبود که بآسانی دست از سر کوه‌فوجی یاما و مقامات ژاپنی‌بردارد او به ژاپنی ها اظهار داشت که‌برای صعود وی بکوه احتیاجی به برپاکردن بساط تلکس و آسانسور مخصوص کوه نوردی وجود ندارد برای اقناع میزبانانش تاکید میکرد که‌درواشنگتن بدون استفاده از آسانسور به طبقه سی ام آسمان خراش وزارت کشور امریکا میرود . با آنکه پافشاری یودال برخلاف مقررات ژاپن بود ـ معذالك ژاپنی ها پس از صعود وزیر امریکا دریافتند که مرمت وسائل صعود به قله فوجی یاما و توسعه فصل آنرا از هشت هفته در سال برای مدتی بیشتر میتوان بعنوان یك عمل امکان پذیر مورد توجه قرارداد. اکنون قرار است که دولت ژاپن پیش از گشایش فصل آینده فوجی یاما بودجه آی معادل ۲۰۰ میلیون ین «واحد پول ژاپن» برای این منظور خرج کند .

فیگارو

«من پس از ۲۵ سال پشیمان نیستم !»

ادوارد هشتم که بخاطر یکزن بیوه آمریکائی از سلطنت دست کشید، بیست و پنجمین سال ازدواج خود را جشن میگیرد

بیستو پنج‌سال از ماجرای کناره گیری ادوارد هشتم‌پادشاه سابق انگلیس بخاطر عشق یك زن بیوه میگذرد . باین مناسبت اینروزها مطبوعات انگلیس‌این ماجرای عاشقانه وسیاسی را که بحث‌درباره آن درسال ۱۹۳٦ دنیارا فرا گرفته بود ، دوباره با آب‌وتاب نقل میکنند و در اطراف آن بحث مینمایند . در عین حال ادوارد با معشوقه‌اش آمادهٔ برپا کردن جشن بیستو پنجمین سال عشق‌و ازدواج‌خود میشوند .

آنچه مهم است اینستکه هنوز پس‌از ۳۵سال‌عشق ادوارد ازبین نرفته واواز اینکه یك‌زن بیوهٔ امریکائی‌را بسلطنت‌ترجیح داده است، پشیمان نمیباشد .

شرح‌ذیل دراین باره از روزنامه نیویورك‌هرالدتریبون‌نقل‌میگردد:

این‌عکس تاریخی ،از سری عکس هائی‌است که روزنامه نیویورك‌هرالد- تریبون آنهارا «مهمترین عکسهای‌نیمهٔ اول قرن بیستم» نام داده است .

درحقیقت هم‌این عکس از مهمترین عکسهای قرن ماست ، زیرا در این عکس پادشاه انگلیس ازپشت رادیو اعلام میکند که‌سلطنت‌یك امپراتوری بزرك رااز دست میدهد تا قلب زنی‌را که دوست داردبدست داشته باشد .

***

روزنامهٔ نیویورك هرالدتریبون در این باره نوشته است :

لحظه‌ایکه پادشاه انگلستان ازسلطنت کناره‌گیری‌کرد

هنوز پس‌از ۲۵سال مردم‌انگلیس از حادثه‌ای که علاوه‌برانگلستان‌دنیا را هم تکان داد بحث میکنند .

روز ۱۱ دسامبر ۱۹۳٦ بود که ادوارد هشتم پشت میکروفون رادیو لندن حاضر شد تا بمردم انگلیس بگوید دیگر مدت زیادی نمیتواند پادشاه آنان باشد .

ادوارد هشتم یکسال پیش از آن، یعنی پس ازمرگ پدرش‌جرج پنجم ، سلطنت رابارث برده‌بود .

ادوارد درپیام رادیوئی خود گفت : «برای من‌غیرممکن‌است که‌بارسنگین سلطنت‌رابدون یاری وپشتیبانی زنی که‌باو عشق میورزم ، بدوش‌بکشم». زنی‌که ادوارد دوست داشت خانم «والیس وارفیلدسمپسون» نام‌داشت. او یك زن‌امریکائی بودکه دوبارازدواج کرده‌بود ودوبارطلاق گرفته‌بود .برای اوبود که‌ادوارد تاجو تخت خود راازدست میداد .

رسم وقانون انگلیسی میگوید که پادشاه انگلیس نمیتواند بازنی که یکبار طلاق گرفته‌ازدواج کند .سایر افراد خانوادهٔ سلطنتی انگلیس نیز مشمول این‌قانون عرفی هستند .

ادوارد برسر دوراهی قرار گرفته بود و مخیربودکه بین یك زن بیوه وتاج‌وتخت امپراتوری بزرك انگلیس یکی‌را انتخاب کند .

اما مدتها معلوم‌نبود که‌تصمیم او چیست وبین سلطنت وعشق کدامیك را انتخاب کرده است .

مطبوعات انگلیس باآنکه ازروابط پنهانی ادوارد با معشوقه‌اش اطلاع داشتند ولی بیش از یکسال دراین‌باره سکوت کردند وباعدم ذکری ازرابطهٔ اوباخانم سمپسون در حقیقت از وی حمایت نمودند .

روزنامه هادقت‌زیادی بخرج‌میدادند تابهیچوجه اسمی از خانم سمپسون بمیان نیاید واین دقت‌را بجائی‌رسانده بودند که عکسهای او را از کنار عکسهای ادوارد جدا میکردند .

اما در اوایل دسامبر ۱۹۳٦ بحران دربار انگلیس بمرحلهٔ انفجار رسید، زیرا در آنوقت تصمیم ادوارد برای ازدواج‌بازن امریکائی علنی شد .

دراین هنگام بود که مؤثرترین مطبوعات انگلیس ، استانلی بالدوین نخست‌وزیر وقت، کلیسای انگلستان وحتی کسانیکه ادوارد زمانی با آنها بسیار دوست وصمیمی بود ، همگی‌در این باره مصمم شدند که «ادوارد باید برود»

اکنون ۲۵ سال‌ازآنوقت میگذرد و دراین مدت‌ادواردبامعشوقه‌اش بسربرده است .درتمامی این۲۵سال ، «والی» (منظورخانم «سمپسون»است)و«ادوارد» (که‌اکنون‌دوك‌ویندسور)خوانده‌میشود) خودشانرا از نظر عکاسان وروزنامه نگاران دورنگاهمیداشته‌اند .

ـ ۱ ـ

گناهکار کیست؟

آخرین اثر : آگاتا کریستی

«لی‌لی‌مارگراو» بادقت فوق‌العاده‌ای دستکشهای خودرا که‌روی زانوانش قرار داشت صاف میکرد ، انگشتان ظریفش پیوسته درحرکت بود ،خیلی ناراحت و عصبانی بنظر میرسید زیر چشم نگاه سریعی به‌شخصی که‌در برابر او روی صندلی راحت بزرگی نشسته بود انداخت .

آگاتا کریستی

نام «هرکول پوارو» کارآگاه معروف رازیاد شنیده بود ولی آنروز برای‌نخستین‌بار ازنزدیك اورا میدید .

تصویری که قبلا در ذهن‌خود ازاین کارآگاه بلژیکی تجسم کرده بود بهیچوجه با این‌قیافه خنده آورکه‌در برابر خودمیدید وفق نمیداد .

فکرمیکرد چطورمردی بااین بخت مضحك، کله تخم‌مرغی و سبیل‌های چخماقی کارهای خارق‌العاده ای‌انجام میدهد که همه‌راغرق حیرت‌و شگفتی میسازد .

بازی کودکانه عجیبی که «پوارو»درحال گوش دادن بسخنان «لی‌لی» خودرا باآن سرگرم میکرد بیشتر باعث تعجب دختر جوان گردید .

ـ ۲ ـ

تکه‌های چوبی مکعب شکلی راکه برنگهای مختلف‌رنك آمیزی شده‌بود بادقت زیاد روی هم میچید وازنتیجه اینکار لذت‌میبرد . بقدری دراین بازی کودکانه غرق‌شده‌بود که ظاهرا توجهی‌به‌گفته‌های «لی‌لی» نداشت .

دخترجوان که‌متوجه این بی‌اعتنائی شده‌بود ناگهان صحبت خودرا قطع‌کرد، درهمین لحظه کارآگاه باتعجب سرخود را بلند کرد درحالیکه لبخندی برگوشه لبانش نقش بسته‌بود گفت :

ـخواهش میکنم دخترخانم بقیه مطلب را بفرمائید .

ـاطمینان داشته باشید آنچه راکه گفتید بادقت‌تمام گوش‌دادم.

هنگامی که «لی‌لی »دوباره آغاز سخن کرد «پوارو»بازی‌کودکانه خودرا از سر گرفت .

فاجعه تاثرانگیزی بود ولی دخترك بقدری الفاظ وعبارات رابا لحن عادی ادا میکرد که‌گوئی هیچ‌حادثه مهمی‌روی نداده است .

وقتی ماجرارا از اول‌تاآخر نقل‌کرد گفت: امیدوارم که‌نکته‌ای ناگفته نگذاشته باشم .

«پوارو» باتکان دادن سرگفته‌های اورا تصدیق کردو تکه‌های چوبی راروی میزریخت وسپس خلاصه‌ای از آنچه راکه از زبان «لی‌لی» شنیده بود بازگو کرد :

«سرروبن آستول» دهروز پیش بطور مرموزی بقتل رسیده بود روزچهارشنبه یعنی پریروز خواهر زاده او (چارلزلورسن) رابا تهام قتل دائی‌اش بازداشت کردند ودلائل این اتهام عبارت ازاین‌بود :

شبی که (سرروبن) بقتل‌رسید لورسن خیلی دیربخانه بازگشت ودرمنزل را باکلید مخصوص باز کرد ، درآن هنگام هنوز «سرروبن» دراطاق خودپشت میزش مشغول کاربود. مباشر کاخ‌که اطاقش‌درست زیر اطاق کار (سرروبن) قرار داردانذکی قبل ازنیمه شب صدای لورسن راشنید که‌ظاهرا با دائی‌خود مشغول مجادله بوده است .

دعوای آنهازیاد طول‌نکشید ناگهان صدای افتادن جسم سنگینی بگوش رسیدو پشت سرآن فریاد خفه‌ای شنیده شد. سپس‌سکوت همه‌جارا فرا گرفت .

مباشر که‌ابتداء ازاین سروصدا سخت بوحشت افتاده بود

ـ ۳ ـ

میخواست باعجله خودرا باطاق‌بالابرساند ولی‌درهمین هنگام صدای‌باز شدن دراطاق‌کار (روبن) رامیشنود وبلافاصله لورسن سوت زنان‌باقدم های آرام ازآن‌خارج میشود. گوئی اصلاهیچ حادثه‌ای‌روی نداده‌است.

باین ترتیب از تصمیم قبلی‌خود صرف‌نظر میکند وبانچه که چند لحظه پیش شنیده بود اهمیت نمیدهد وباخاطر آسوده بخواب میرود. امابامداد فردا هنگامی که یکی از مستخدمه های‌کاخ وارد اطاق «روبن» میشود جسدبیجان اورا کنار میزش پیدا میکند .

معاینات اولیه نشان میدهد که‌سرروبن باضربه به جسم سنگینی که‌بسرش وارد شده ازپای درآمده است .

پوارو پس‌از لحظه‌ای سکوت افزود :

ـپیداست مباشر کاخ بچه علت نخواسته است قبلا این‌موضوع رابه پلیس بگوید . موضوع خیلی طبیعی است بنظر شما چنین‌نیست دختر خانم ؟

ـمعذرت میخواهم ... آقای پوارو... گفتید ... پورارودرحالیکه لبخندی شیطنت آمیزی برلب داشت به‌آرامی به‌صندلی خود تکیه داد گفت :

ـمادموازل جریان واقعه راطوری بیان کردند که‌هرشنونده‌ای احساس میکند که‌قاتل آلت‌دست‌و شخص بی‌اراده ای بیش نبوده‌است ولی‌ماکارآگاهان عادت داریم همیشه قضایارا از نظر دیگر مورد دقت قرار دهیم مثلا این مباشر کاخ‌که گفتید ... نامش چه‌بود ؟

ـبارسونس .

ـبله همین آقای پارسونس بعقیده من قهرا مانند کلیه خدمتگزاران دیگراز پلیس و اداره پلیس میترسید وبهمین جهت‌در ابتداء ازهرگونه اظهاری به‌کارآگاه پلیس خودداری کرده‌است . بعلاوه خدمتگزاران معمولا برای اثبات صداقت خود بافراد خانواده‌ای که‌در آن خدمت میکنند راضی نمیشوند علیه هیچ‌یك ازآنها مطلبی بگویند. بنابراین ملاحظه میفرمائید که‌درستی و امانت خدمتگزاری چگونه ممکن‌است ظاهر قضایارا عوض کند .

پوارو درصندلی خود جابجا شدودر حالیکه چشم خودرا بصورت «لی‌لی» دوخته بود ادامه داد :

بقیه دارد

در پیشگاه مبارک علیا حضرت فرح پهلوی شهبانوی ایران

از صبح چهار شنبه ۲۹ آذر ماه

مولن روژ مهتاب کریستال اسکار برلیان زهره

دموزمان

فیلمی که کلمات قادر به تعریف آن نیست
ویستاویژن رنگی تکنی کالر
دوبله فارسی در استودیو مولن روژ

بزرگترازاین ساخته نشده ونخواهد شد
یادگار
سیسیل ب دومیل

یول برینر ـ چارلتون هستون ـ ان باکستر
ادوارد جی. رابینسون ـ دبرا پاجت ـ ایوان دوکارلو ـ جان درک

شروع سانس ها

نظر باینکه فیلم ده فرمان در دو قسمت تهیه شده و قسمت اول و دوم این فیلم در دو سانس پشت سرهم باده دقیقه انتراکت نمایش داده میشود لذا بلیط دو سانس تواما بفروش میرسد و دو بلیط بوسیله تمبر مخصوص مولن روژ بهم متصل است.

این فیلم در هیچ فستیوالی نمایش داده نشده زیرا مافوق تمام فیلمها و برتر از هر نوع مقایسه و مسابقه و جایزه است.

مولن روژ و اسکار		مهتاب و کریستال		برلیان و زهره	
۱۰½	صبح	۱۰	صبح	۹½	صبح
۲	بعدازظهر	۱½	بعدازظهر	۱	بعدازظهر
۵½	〃	۵	〃	۴½	〃
۹	〃	۸½	〃	۸	〃

روز ۳ شنبه ۲۸ آذر ساعت ۶ بعدازظهر در پیشگاه علیاحضرت فرح پهلوی شهبانوی ایران فیلم ده فرمان در سینما مهتاب نمایش داده خواهد شد و کلیه بلیط های آن سانس دراولین ساعت دیروز فروخته شد لذا خواهشمند است برای خرید بلیط شب افتتاح ازمراجعه خودداری فرمائید. برای جلوگیری از ایجاد بازار سیاه ازپیش فروش بلیط برای سایر روزها معذوریم.

آگهی مزایده فروش درختان خشک

اداره مهندسی ارتش تعدادی تنه‌وسرشاخه‌وریشه‌درختان خشك و قطع‌شده‌پادگانهای‌عباس‌آباد، قصر، حشمتیه، عشت‌آباد، دانشگاه‌فرماندهی وستاد ـ باغشاه ـ بیمارستان شماره ۱ را از طریق مزایده برحسب‌واحد تن‌بطور تفکیك برای تنه‌وسرشاخه وریشه‌باشرائط زیرین بفروش میرساند.

۱ـ پیشنهاددهندگان بایستی پیشنهاد خودرا تاآخر وقت اداری‌روز شنبه ۹ر۱۰ر۴۰ به‌دفتر دائره بهره‌برداری اداره مهندسی ارتش تسلیم ورسید آنرا دریافت نمایند.

۲ـ پیشنهاددهندگان بایستی مبلغ ۷۰۰۰ ریال وجه‌نقد بحساب امانی شماره ۱۲۰۹ دارائی شماره ۳ دربانك ملی مرکز پرداخت وقبض رسید را ضمیمه پیشنهاد خود نموده وتسلیم دفتر دائره بهره‌برداری نمایند.

۳ـ به‌پیشنهادات فاقد سپرده و مشروط و مبهم و پیشنهاداتیکه بعداز مدت وساعت مقرر برسد ترتیب‌اثر داده نخواهد شد.

۴ـ پیشنهادات واصله درساعت ۹ صبح روز یك‌شنبه ۱۰ر۱۰ر۴۰ باز وقرائت خواهد شد.

۵ـ چنانچه برنده مزایده پس‌از ابلاغ کتبی حاضر بانجام معامله نگردید سپرده اوبنفع ارتش ضبط خواهد شد.

۶ـ کلیه هزینه‌های مربوطه از قبیل آگهی و مالیات و عوارض‌ـ حمل ونقل وغیره بعهده برنده مزایده خواهد بود.

۷ـ حضور پیشنهاددهندگان در کمیسیون آزاد خواهد بود.

۸ـ کمیسیون دررد ویاقبول یك ویاکلیه پیشنهادات مختار خواهد بود.

اداره مهندسی ارتش
آ ـ ۳۰۹۱۶

آگهی تحریر ترکه

بتاریخ ۲۳ر۹ر۴۰ بانو سیمین فروهر بطرفیت آقای فیروز فروهر دادخواستی بخواسته تقسیم‌ترکه منقول مرحوم ابوالقاسم فروهر یکلاسه ۳۹ر۲۶۲ر۱ که بشماره ۱۸۵۴۳ـ ۲۵ر۱۱ر۳۹ ثبت گردیده بدادگاه‌های بخش تهران تقدیم وجهت رسیدگی بشعبه ۵ دادگاه بخش تهران‌ارجاع گردیده است پس‌از وصول دادخواست وانجام تشریفات قانونی قرار تحریر ترکه‌مرحوم ابوالقاسم فروهر صادر گردیده وباستناد ماده ۲۱۰ قانون امورحسبی در یکی از روزنامه‌های کثیرالانتشار آگهی مینماید که ورثه یانماینده قانونی آنها ـ بستانکاران و مدیونین بمتوفی و کسان دیگری که حقی برترکه‌متوفی دارند و همچنین آقای فیروز فروهر خوانده دعوی درتاریخ ۹ر۱۲ر۱۳۴۰ ساعت دوازده ظهر برای اجرای قرار تحریرترکه در شعبه ۵ دادگاه بخش تهران حاضر شوند.

مدیر دفتر شعبه ۵ دادگاه بخش تهران ـ بوالحسنی
آ ـ ۲۲۸۳۹

بصورت قرص وشیاف برای اطفال وبزرگسالان

آگهی مندرجه درشماره های ۱۰۶۸۰ و ۳۳ر۵ روزنامه اطلاعات وکیهان

مبنی برتعیین هیئت رئیسه انجمن محلی خیابان آریانا و غیره‌خالی از حقیقت وهنوز نسبت به‌تعیین هیئت رئیسه طبق مقررات اقدام لازم‌بعمل نیامده است البته پس‌از تعیین هیئت رئیسه مراتب باستحضار اهالی‌محترم خواهد رسید.

موسی لامع‌زاده ـ احمد فیض‌بخش ـ احمد ذوقی ـ حاج غلامعلی جعفری ـ احمد جان فشان ـ منصور عزیز سلطانی

آگهی مناقصه شماره ۱۴۰

اداره سررشته‌داری ارتش دستمزد ساخت وبسته‌بندی سی‌وهفت تن آب‌نبات‌راباقوطی مقوائی که محتوی هر قوطی دویست‌گرم آب نبات خالص باشد بمناقصه میگذارد.

۱ـ داوطلبان معامله برای ملاحظه نمونه و مشخصات جنس مورد معامله ودریافت برك شرائط معامله و نمونه قرارداد بداثره خریدوپیمانها اداره سررشته‌داری ارتش واقع‌در فیشرآباد مراجعه و پیشنهاد خودرا دردوپاکت لاك ومهرشده یکی محتوی سپرده و دیگری پیشنهادمربوطه تاساعت آخر اداری روز دوشنبه ۱۱ر۱۰ر۱۳۴۰ بدفتر اداره تسلیم‌ورسید دریافت دارند.

۲ـ پیشنهاد دهندگان یك نسخه دیگر از پیشنهاد خود بایدلاك‌و مهرنموده و قبل از تاریخ مناقصه باداره بازرسی مالی ارتش واقع در خیابان سوم‌اسفند ارسال و رسید دریافتی را ضمیمه پیشنهادی که باداره سررشته‌داری ارتش تسلیم میدارند بنمایند.

۳ـ کمیسیون مناقصه در ساعت ۱۰ صبح روز سه‌شنبه دوازدهم دیماه ۴۰ تشکیل وپیشنهادات واصله راباز وقرائت خواهد نمود.

۴ـ به‌پیشنهاداتی که برخلاف برك چاپی شرائط معامله تسلیم‌شده باشد ویارسید پیشنهاد ازسالی باداره بازرسی مالی ارتش را ضمیمه نداشته باشد مطلقا ترتیب‌اثر داده نمیشود.

آ ـ ۳۱۰۳۶ اداره سررشته داری ارتش

آگهی

بمنظور معرفی هنرمندان و جلب علاقمندان و خریداران اشیاءو آثار هنری معاصر ایران واز لحاظ رفاه حال هنرمندانیکه برای عرضه آثار هنری خود محل مناسبی ندارند هنرهای زیبای کشور درفروشگاه فردوسی غرفه‌ای تاسیس نموده است تاهنرمندان بدون واسطه بتوانند آثار هنری خودرا بعلاقمندان و خریداران عرضه نمایند.

هرنوع اثر هنری پس‌از ارزیابی بوسیله کمیسیون هنری، در فروشگاه فردوسی «محل غرفه هنرهای زیبای کشور» بمعرض‌نمایش گذارده خواهد شد وپس‌از فروش بهای آن به تهیه‌کنندهٔ آن‌پرداخت میگردد.

هنرمندان در هررشته‌ای که کار میکنند میتوانند برای استفاده‌از این موقعیت بادفتر غرفه فروشگاه فردوسی در هنرهای زیبای کشور مکاتبه نمایند. الف ۶۷۸۱ ـ ۱ـ۲ آ ـ ۳۰۸۰۸

آگهی وزارت دارائی

باطلاع کلیه آقایان مالکین حوزه تهران میرساند که در اجرای ماده ۳۳ قانون مالیات بردرآمد و املاك مزروعی مصوب فروردین ماه ۳۵ انجمن کارشناسان قسم‌خورده املاك مزروعی باعضویت سی‌ودونفر کارشناس قسم‌خورده در مرکز تشکیل شده است.

۱ـ۲ آ ـ ۳۰۹۰۲ وزارت دارائی

وقتی باد کتر مصدق گونی اسناد را

بقیه از صفحه اول

نهایت متشکرم از اینکه بر خلاف دادگاه سابق اجازه فرمودید تا بتوانم بر طبق حقی که قانون برایم قائل شده است مطالبی را که برای دفاع خودضروری میدانم به عرض دادرسان محترم برسانم .

با اینکه شخصا فرد بسیار کوچك وبی ارزشی هستم جریان وقایع طوری پیش آمد کرده است که خواه ناخواه این محاکمات جنبه تاریخی پیدا کرده و در تاریخ ثبت می شود واگر هیچ فایده دیگری برای این محاکمات و دفاعیات من متصور نباشد اقلا این فایده بزرك را خواهد داشت که قسمتی از تاریخ معاصر را تاآنجائی که مربوط به دفاع من در رد ادعانامه آقای مدعی العموم میباشد روشن خواهد ساخت

وکلای اقلیت دوره ۱۵

در این کشور جریاناتی بوقوع پیوست که قبلا در محضر دادگاه محترم بعرض رسانیدم که پایه ـ گذاراین جریانات چند نفر وکلای اقلیت دوره پانزدهم مجلس بودند ، بعد این جریانات توسعه پیدا کرد تا بامروز رسیده‌ایم که می‌بینیم باز همانها گرد هم در سازمان نگهبانان آزادی جمع شده‌اند و بمبارزه ادامه میدهند .

اینجا باید به بینیم چطور شد که حسین مکی که بتصدیق همه کسانی که آنروز در صف مبارزه بودند و نبودند یکی از پایه گذاران اصلی نهضت و قهرمان خلع ید از شرکت غاصب نفت شناخته شده بود .

حسین مکی که اگر در اثر گرمای هوای آبادان مریض میشد فوری سیل تلگرافاتی از این قبیل روانه آبادان میشد . . . ..

تلگراف دکتر مصدق

« . . . .جناب آقای مکی نماینده محترم از عارضه کسالت شما متاسفم امید است خداوند بشما شفای عاجل مرحمت فرماید و وجود شما همواره منشاء خدمات برای مملکت باشد.

نخست وزیر ـ دکتر محمد مصدق

ویا از اللهیار صالح تلگراف های همانندی میرسید ، این حسین مکی یکدفعه می‌بینیم خائن و منافق معرفی میشود، باید به‌بینیم که او چه خیانتی و نفاقی کرده است ؟ آیا عمل او جز این بوده است که از اول تا آخر یك حرف را میزده است ؟

من نمیخواهم وقت دادگاه محترم را بخواندن چیزیکه راجع بخود من هست بگیرم ، در فاصله بین دوره ۱۵ و ۱۶ موقعی که همان محاکمه‌ای که عرض کردم جریان داشت ، جناب آقای دکتر مصدق نامه سه صفحه ای بافتخار من به جبهه‌ملی آنروز نوشته‌اند و در آخر آن ، مینویسند :

« . . . حبس دکتر بقائی وامثال او سنگهای شالوده بنای مشروطیت ایران خواهدبود و آنها باید مفتخر باشند که در بنای کاخ رفیع آزادی سهم خودرا پرداخته‌اند . . . . »

ویابرای روزنامه‌شاهد که دوست فداکارمن بعد ازخاتمه دوره پانزدهم آنرا در اختیار من گذاشت دستخط صادر میکرد .

مراجعت از لبنان

چطورشد حضرت آیت اله کاشانی که برای خواندن نامه ها و اعلامیه های او در مجلس شورای ملی تفاخر میکردند ووقتی که از تبعید لبنان به‌تهران مراجعت میکرد آن تظاهرات عجیب بعمل آمد و بزرگترین فرد خدمتگزار وروحانی سیاسی شناخته شده بود یکدفعه کارش بجائی رسید که در روزنامه های دولتی آن زمان کاریکاتور ایشان را با مارك شرکت نفت می کشیدند ؟

وچطور شدکه دکتر بقائی با تمام آن سوابق و مبارزات وتمام این اسناد که قسمتی از آن چاپ شده و قسمتی دیگر عکسش اینجاست ، باتمام این‌ها یکدفعه خائن و قاتل و مزدور اجنبی از کاردرآمد ؟

جبهه جدید ملی

این مربوط بدوران دولت آقای دکتر مصدق است و بعد از آنهم بهمین ترتیب وضع ما ادامه داشت آیا این مطلب جای تفکر ندارد که مرا دولتهای امروز بزندان ومحاکمه میکشانند و مخالفین بعضی از این دولتها مانند جبهه جدید ملی یا بقایای حزب منحله توده ویا رادیو های اجنبی هم در همین حال بمن حمله میکنند و من استناد به‌گفتار رادیو های بیگانه نخواهم کرد ولی برای اینکه قضات محترم من توجه داشته باشند که من در چه وضعی محاکمه میشوم چند سطر ازشماره یکم روزنامه باختر امروز (البته مربوط بدوران جدید است ودر خارج منتشر میشود) مورخه ۲۹ اسفند سال ۱۳۳۹ را بعرض میرسانم .

این روزنامه جزو اخبار نوشته است . «.. پرونده دکتر بقائی که درکدام مقاطعه و کدام راهسازی و کدام سد سازی و کدام ساختمان شرکت نفت یا ساختمان‌های دیگر ذینفع بوده‌ایم و یا ذینفع هستیم‌ولی کسانیکه دنبال این کار ها هستند حالا هم دکان آزادیخواهی باز می‌کنند ، این مطلب را عرض کردم، ملاحظه بفرمائید تشکری که از محضر این دادگاه محترم کردم چقدر صمیمانه بود که‌اجازه میدهید حقایق کشف بشود تا ملت ایران بتواند راه صحیح خود را انتخاب کند .

ما در این چند سال اخیر هیچ نوع وسیله ابراز عقیده وبیان حقایق در اختیار نداشته‌ایم رادیوهای دولتی از اواسط سال ۱۳۳۱ تاتقریبا زمان حاضر همیشه کم و بیش برای تبلیغ برضد من و دوستان من بکار رفته است ، قلمهای ما را شکستند و روزنامه‌های ما را توقیف کردند در حالیکه ما هیچ نوع وسیله دفاع نداشتیم همه گونه وسیله حمله بما در دست مخالفین بود ، من برخلاف بسیاری از مردم و حتی‌دوستان‌خودم که ملت را فاقد ارزش میدانند و از ملت اظهار یاس میکنند چنین عقیده‌ای ندارم مردم تقصیری‌ندارند شما ملاحظه بفرمائید یك دانشجوی دانشگاه که امروز درسنین حوالی بیست سال است در موقع جریاناتی که ما مطرح میکنیم بچه شش ، هفت ساله‌ای بوده است . اواطلاعی از جریانات گذشته ندارد .مدرکی وسندی ندیده است و همه‌اش تبلیغات یکطرفی شنیده است .اگر جوانان این مملکت در مقامی قرار بگیرند که بتوانند حرفهای طرفین دعوی را بشنوند من‌یقین‌دارم بهتراز جوانان هر مملکت دیگری‌قضاوت خواهندکرد ولی این وسائل در اختیار ما نبوده است .

تشکیل حزب زحمتکشان

آقای دکتربقائی سپس‌به‌تاریخچه تشکیل حزب زحمتکشان اشاره کرد وگفت : در ۲۶ اردیبهشت ماه سال ۱۳۳۰ حزب زحمتکشان ملت ایران از مجموعه چند سازمان که برای هدفهای معین قبلا تشکیل شده بود یعنی سازمان نظارت آزادی‌انتخابات که بعداز دورهٔ ۱۶ تبدیل به‌سازمان نظارت آزادی‌شد وسازمان‌نگهبانان آزادی که دهسال قبل برای حفظ چاپخانه شاهد ودفاع از آزادی مطبوعات بوجود آمد و سازمان جوانان و دانشجویان مبارز وسازمان مبارزه برای ملی کردن صنعت نفت بوجود آمد و بعد هم که قانون ملی شدن نفت بتصویب رسید یك سازمان دیگری باسم سازمان ملی نظارت در اجرای خلع ید تشکیل دادیم .

حزب زحمتکشان‌با این‌مقدمات تشکیل‌شد وچون عمل‌من ودوستان مرا یك عده‌ای مخالف منافع خود تشخیص میدادند خواستند آنرا شعبه‌مخفی حزب توده معرفی‌نمایند همانطور که در دوره ۱۵ موقعی که من دولت آقای ساعد را استیضاح کردم‌میخواستند مرا توده‌ای معرفی کنند ولی بعدا دیدند که این کار غیر عملی است و نمیتوانند این‌را بمن بچسبانند .

موضوع توده‌ای‌بودن‌را ول کردند باتهامات دیگر پرداختند .

زحمت‌کشان توده‌ای

آقای دکتر بقائی در حالیکه‌دوره جلد شده مذاکرات مجلس را از چمدان بزرك بیرون می آوردادامه داد :

موضوع توده‌ای بودن حزب‌زحمت کشان ملت ایران بمجلس رسید و در آنجا رسما مطرح گردید .

درجلسه روز یکشنبه ۱۷ آذرماه در قبال حملاتی که بمن شده بود چند کلمه ای عرض کردم که دو سه جمله آن را بعرض دادگاه میرسانم .

آقای دکتر بقائی پس از قرائت توضیحات آنروز خود در باره حزب زحمت کشان در مجلس شورایملی گفت : چقدر از افراد حزب ما کتك خوردند و زخمی و کشته شدند اما بعد از اینکه دیدند نمیشود ما را بحزب‌توده ومرام کمونیستی‌بچسبانند راه دیگری در پیش گرفتند که انعکاس آن در ادعا نامه حاضر آقای مدعی العموم دیده میشود .

آشوبگر و مفسده جو

خواستند ما را آشوبگر و مفسده جو معرفی کنند وبرای این کار گذشته ازتبلیغاتی که در روزنامه‌ها و رادیو و مجلس میکردند ، حزب زحمتکشان ملت ایران را حزب قاقو کشان نام گذاشتند که هدفش آزادی همان هدف چاقو کشان و خیانتکاران است .

زنده باد

ادعای آقای مدعی العموم در این ادعانامه ازآن‌زمان سر چشمه گرفته است وبرای اینکه دلیل عملی‌بدست بدهند عده ای را که ما میشناسیم وشاید قضات محترم هم بتوانند حدس بزنند مامور کردند که بروند بروزنامه های مخالف دولت‌وبریزند چپاول کنند و در حین انجام این عمل بگویند زنده باد دکتر بقائی، زنده باد حزب زحمت کشان و بعد این مطلب را بمجلس بکشانند .

البته ما در همان‌موقع تقاضای تعقیب قضیه را کردیم‌و حاضر بودیم مرتکبین جرم را هم معرفی کنیم ولی‌مثل‌بسیاری دیگر از تقاضاهای مابجائی نرسید. و چون این‌قسمت از توضیحات من در جلسه ۲۴ آذر ماه ۱۳۳۰ مجلس شورای ملی کاملا مربوط بفرمایش آقای مدعی‌العموم است. چند جمله آنراقرائت میکنم .

الهام همسایگان

ناطق پس از قرائت نطق خود درآن جلسه گفت : این تبلیغات در مجلس و رادیو و روزنامه هائیکه از طرف همسایه شمالی دیگر الهام میگرفتند ادامه یافت و آنقدر ریشه دار شده است که امروز پس از چهارده پانزده سال آقای مدعی‌العموم در ادعانامه مرقوم میفرمایند : هدف دکتر بقائی ازآزادی همان هدف چاقوکشان و جنایتکاران‌و رجاله ها است .

آنهائیکه سنك میانداختند

آقای دکتر بقائی سپس گفت : سازمان خلع ید که ما تشکیل داده بودیم فعالیت فوق‌العاده عجیبی کرد ، در تمام طول مبارزه ما از تمام زیروبم کارهای کسانیکه در راه ملی شدن نفت سنك میانداختند با خبر بودیم و باواقع‌بینی با آنها مبارزه کردیم و اسنادی که بزرگترین خدمت را در دادگاه بین‌المللی لاهه و در شورای امنیت سازمان ملل متحد کرد وبزرك ترین دلایل تبرئه ملت ایران شناخته شد بوسیله همین سازمان کوچك‌حزب زحمتکشان و همین دوستان فداکاری که بعضی ها بیست‌و چهار ساعت‌متوالی پست کشیك خودشان را ترك نکرده بودند تهیه شد ، اینها مطالبی است که متاسفانه اینجا مجال توضیح‌نیست ولی کسانیکه از همان‌اسنادبهره‌برداری کردند و کسانیکه با شرح و تفصیل آن اسناد به مقامات رسیدند مارا خائن و رجاله و چاقوکش‌معرفی کردند .

یك قضیه کوچك

برای اینکه رفع خستگی‌قضات‌محترم شده باشد یك قضیه کوچکی راجع باین اسناد عرض میکنم .

ما بوسیله افراد سازمان خودمان اطلاع پیدا کردیم که اداره انتشارات و تبلیغات شرکت نفت که در واقع مرکز جاسوسی شرکت نفت بود و به پیشنهاد خودش در تصویبنامه خلع ید دولت جناب آقای دکتر مصدق‌آن اداره منحل شد و ما رفته بودیم اسناد آنجا را ضبط کردیم ، پس از مدتی در خانه معروف سدان مخفیانه تشکیل شده‌است . زیرا کار جاسوسی بایستی ادامه یابد . من با تیمسار سپهبد زاهدی مخالفت ها و مبارزه ها کردم . اما خدمت‌سابقش را هم‌بگویم . تیمسار سپهبد زاهدی در آن موقع بزرگترین کمك را کرد . برای اینکه ما بتوانیم خانه سدان را تصرف کنیم ، در این خانه سوءاستفاده ای هم خودمن کردم باین معنی که باکاغذ وماشین‌شهربانی از اسناد برای خودم عکسبرداری کردم و وجود همین اسناد هم سبب شد که یك هفته پیش از حرکت بامریکا خانه مرا آتش زدند . دراطراف این اسناد جریانات بسیاری بوقوع پیوست ، پرونده کامل این اسناد را برای‌بردن بشورای امنیت تهیه کرده بودیم و پرونده به منزل جناب آقای‌دکتر‌مصدق فرستاده شد . اما در بین راه پرونده لاك و مهر شده را عوض کرده بودند . تصادفا موقعیکه من خدمت ایشان‌بودم برای بحث و مطالعه بعضی از اسنادلاك و مهر را باز کردیم اما باکمال تعجب دیدیم که از استاد مذکور خبری نیست و بجایش مقداری کوپن روزنامه که در شرکت نفت موجود بود لاك و مهر شده‌است کسیکه متصدی آوردن اسناد به منزل آقای دکتر مصدق بود یکی از استادان شریف دانشکده‌حقوق یعنی آقای اسدی بود که بعد بعنوان مترجم رسمی زبان انگلیسی همراه هیئت بامریکا آمد ،این شخص‌وقتیکه این وضع را دید نزدیك بود سکته کند بالاخره ما فورا اقدام کردیم و سرانجام یکی از کسانیراکه مورد سوء ظن بود در شمیران پیدا کردیم و بعد متوجه شدیم که اشتباه کرده بودند و بجای پرونده اسناد و مدارك کوپن هارا لاك و مهر کرده بودند .

بجناب آقای دکتر مصدق عرض کردم که بردن چنین‌اسنادی به امریکا صلاح نیست زیرادستیکه با چنین مهارتی اینطور اشتباه کرده است میتواند هواپیمای ما را هم ساقط کندو ایشان تصدیق کردند و انجام این کار را بعهده خود من گذاشتند ولی‌از استادیکه‌بایستی بشورای امنیت برده شود بتعداد اعضای شورای امنیت عکسبرداری کردم وبعد برای اینکه حادثه غیر مترقبه‌ای روی ندهد بطور محرمانه شب و روزیکه قرار بود بامریکا حرکت کنیم اسناد را بین اعضای هیئت بدون اینکه خودشان بدانند چیست تقسیم کردیم تا اگر یك بسته از بین رفت اشکالی‌روی ندهد واز این تقسیم اسناد جز من وجناب آقای دکتر مصدق احدی اطلاع نداشت .

در فرودگاه نیویورك

پس‌از تهیه مقدمات مابه نیویورك حرکت کردیم درفرودگاه عده‌ای باستقبال ما آمده بودند و وقتیکه‌از هواپیما پیاده شدیم یك یك بگمرك رفتیم تاچمدانهای خود را تحویل بگیریم ، همه اعضای‌هیئت‌چمدانهای خود راگرفتند اما اسم مرا صدا نکردند بعد از تحقیق گفتند مفقود شده است ، گفتم باید چمدان من پیدا شود وگرنه از همینجا بتهران باز میگردم .اگر قرار باشدفرودگاه نیویورك هم مثل گمرك آبادان‌باشد فایده ندارد .

ضمنا آقای دوهر که وابسته عشایری سفارت امریکا بودند با سمت امریکائی‌خدمت انگلیسی‌می‌کردند آمد و گفت ازچمدان خبری نیست ، گفتم تا پیدا نشود قدم به نیویورك نمیگذارم ، نکته‌ای راکه باید عرض بکنم اینست که چون جناب آقای دکتر مصدق تنظیم‌اسناد را بعهده من گذاشته بودند خیال کرده بودند همه اسناد در چمدان من بوده است در حالیکه ما آنها را تقسیم کرده بودیم. بالاخره سه ساعت در توی گمرك ماندیم وپس از آن معلوم شدکه اشتباهاچمدان من هم قاطی چمدانهای دیگر بهتل رفته است .

بدنبال این دادستان کوچك وقتی بعد ها مرا خائن و رجاله و چاقوکش معرفی کردند ، گفتند دکتر بقائی اسناد شرکت نفت را که برای شورای امنیت برده بود دادبه اجانب وهنوز هم‌روی‌این‌مطلب تبلیغ میکنند در صورتیکه پیدایش فکر اسناد و اینکه باید آنها را متصرف شویم وبتوانیم از آنها بنفع مملکت استفاده کنیم از من بود . البته منظوراز من شخص‌خودم نیستم منظور دوستانم نیز هستند ، یکی از دوستانیکه تا پای مرك رفت و خدمت بزرگی باین مملکت کرد یك کارمند شرکت نفت بود که بوسیله او این اسناد راتهیه کردم و پس‌از خلع‌ید او را اخراج کرده بودند و یکی از دو نفریکه عرض کردم من در دولت جناب‌آقای‌دکتر مصدق تقاضا کردم باو کار بدهند همین شخص بود که تصادفا فرصتی پیدا نشد تا او را مشغول کاری کنند و دیگری شخصی بود که خودش‌را جزو دوستان صمیمی ما منظورمی‌کرد اما در اسناد خانه سران‌متوجه شدیم که او از جاسوسهای شرکت نفت است که ماموریت دارد توی دستگاه ما وارد شود و به آنها خدمت کند . پس‌از بازگشت از امریکا محکمه حزبی تشکیل‌دادیم واین شخص را از حزب‌زحمتکشان اخراج کردیم و در روزنامه شاهد هم جریان امر منتشر شد .

بعد ها همین شخص راشرکت ملی نفت از بانك‌ملی ایران به‌آنجا منتقل کرد وبا ماهی سه‌هزار تومان حقوق به خوزستان فرستاد درحالی که هیچ تخصصی جز دانستن زبان نداشت .

تنفس

درساعت ده و بیست و پنجدقیقه رئیس دادگاه ده دقیقه تنفس اعلام کردو جلسه ختم شد .

ساعت ده و پنجاه دقیقه جلسه دادگاه مجدد بریاست تیمسار سرتیپ مروستی رسمیت‌یافت .

رئیس ـ جلسه‌دادگاه‌رسمی‌است.

با تذکر باین مطلب چنانچه‌مدافعات شما خیلی طول میکشد ، طوری آنرا خلاصه کنید که‌بشود درداد گاه مطالب گفته شده را بررسی کردیه بقیه آخرین دفاعیات خود ادامه‌دهید

دکتر بقائی ـ محترما معروض میدارد ، مثلی است مشهور ، الان عین مثل بخاطرم نیست اجمالا این است که درموضوعی ، یکی یکجور خواب میبیند ودیگری‌خوابی‌دیگر. قصدداشتم ،بدولحاظ‌ازمحضرمحترم دادگاه تقاضا کنم تغییری در ساعات دادگاه‌بشود.زیرابرای‌منظم کردن و مختصر نمودن عرایض خودم ، یك فرصت بیشتری لازم داشتم .

با تغییر وضعیکه در دادرسی‌آرتش بوجود آمد محاکمه من بطور غیر مترقبه شروع شد مجال تهیه وتنظیم این مطالب را نداده بودند ، باین جهت از لحاظ اینکه نظر تیمسار ریاست محترم دادگاه رادرخصوص اختصار تامین کرده باشم .خواستم، تقاضا کنم ، جلسات دادگاه ، را مقرر فرمایند یك‌روز در میان باشد هم از لحاظ رفع خستگی و هم‌تنظیم مطالب بحد اقل ممکن خلاصه شود اگر این فرصت یك روز در میان به من داده شود ،تصور میکنم‌بتوانم مطالب خود را تا پنجشنبه حداکثر یاشنبه آینده تمام کنم .

سپس دکتربقائی ضمن ادامه‌سخت گفت :

مطلب اینجاست که بسیاری از اسرار در سینه ها موجود واز طرفی اوضاع نامطلوب است . دوست ما علی زهری از میان ما رفت، ماهم رفتنی هستیم و کمتر ممکن است چنین مجالسی برای بیان حقایقی‌که مردم نمیدانند پیدا شود .

داستان آسیابان

یك قضیه‌ای هست ، نمیدانم در دادگاه جنائی یکی از شهر های فنلاند و یا مملکت دیگر اتفاق‌افتاده است شنیده‌ام که در بالای دیوار دادگاه نوشته شده است، موضوع آسیابان فراموش نشود .

قضیه اینست که یك آسیابان شب در آسیاب خودش نشسته بوده است که ناگهان صدای ناهنجاری از بیرون میشنود . بیرون می‌آید ، میبیند دختر بسیار زیبائی که یك کارد تا دسته در سینه‌اش فرورفته است . در یکطرف افتاد ، ولی هنوز نمرده است و جان دارد، او بفکر اینکه این مجروح را نجات دهد، دسته کارد را ازسینه‌اش بیرون میکشد ، درهمان حین چند نفر سر میرسند و آسیابان را باتهام قتل دختر میگیرند . دختر لحظه‌ای بعد میمیرد ،آسیابان را میگیرندوتسلیم محکمه میکنند ، چون در آن‌حوالی کس دیگری دیده نشده بود و کارد خونی هم در دست آسیابان بود ،او رامتهم بقتل میکنند هرچه بیچاره آسیابان، میگوید، که این دختر اینجا افتاده بود ، خرخر میکرد ، آمدم کمکی کنم و نجاتش دهم ،از این نظر کارد را از سینه‌اش بیرون کشیدم کسی باور نکرد !و کسی هم نمیتواند باور کند ، آن‌آسیابان محکوم باعدام شد واعدامش کردند از این قضیه چند سالی گذشت‌قتل دیگری در یك نقطه دیگر اتفاق افتاد ، تصادفات قاتل را دستگیر کردند. در موقع تحقیقات مستنطق باین قضیه توجیه کرد که محل‌قتل وشکل قتل و مقتول چگونه بوده است و بتحقیقات ادامه دادند ، بعد آن قاتل اعتراف کرد که دختری که در جوار آسیاب کشته شده‌بود او را هم من کشتم در اینجا پی بردند که آسیابان بیگناه بوده است ،ولی خیلی دیر بود .

من ودوستانم که این مبارزه‌عظیم راپی گیری کردیم،همه چیزخودمان را روی این مبارزه گذاشتیم ،روزی ما را بملت ایران نشان دادند ، در حالیکه خنجر خون آلود، دستمان بود و گفتند اینها هستند آن‌خائنین که بنهضت خنجر زدند .

هیچوقت این خیال را نداشته‌ایم که بدنیا و ملت ایران و بافسران شرافتمند بگوئیم ، ما این خنجر خون آلود را مصرف نکردیم، ما اینرا از پشت‌نهضت بیرون کشیدیم بامید اینکه او را نجات دهیم .

جلسه دادگاه درساعت‌دوازده وبیست دقیقه بعنوان تنفس تعطیل شد و بنا بر تقاضای آقای دکتر بقائی جلسه آینده به ساعت ۸٫۵ بامداد روز سه شنبه موکول گردید

پرداخت حقوق پانزد

بقیه از صفحه اول

بنابراین پرداخت حقوق بطور پانزده روزه سبب میشود که معاملات بازار بجای ماهی یکبار، ماهی دوبار بجریان بیافتد .

رابعا موجب‌خواهدشدکه کارمندان دولت بهتر بتوانند وضع درآمد و هزینه زندگی خود را تنظیم کنند و کمتر احتیاج بدریافت مساعده پیدا نمایند .

برای اطلاع از کیفیت جریان امر خبر نگار ما امروز بامقامات مختلف مالی و پولی دولت تماس گرفت

مطالعات اجمالی

آقای دکتر پور همایون رئیس‌کل بانك مرکزی در این زمینه بخبرنگار ما گفت : مطالعه در اطراف این‌مسئله بطور اجمالی آغاز گردیده ولی هنوز رسما کمیسیون یا افرادی مامور مطالعه در اطراف این موضوع نشده است .

شاید اگر بجای آنکه ماهی یکبار حقوق داده شود ، حقوق کارمندان در دو نوبت پانزده روزه پرداخت گردد دارای اثرات مفیدی باشد مثلا کارمندان احتیاج بمساعده‌پیدا نکنند و یا در بازار اثرات مفیدی داشته باشد ،ولی اینکار از نظر حسابداری ممکن‌است مشکلاتی داشته باشد . بهر حال در اطراف همه‌آنها باید فکر کرد و مطالعه‌نمود ، بعد تصمیم گرفت .

یك مقام صلاحیتدار وزارت دارائی در اینخصوص بخبر نگار ما اظهار داشت :اطلاع وزارت دارائی دراین خصوص از حدود شایعه تجاوز نمی کند و هنوز در اینخصوص کسی رسما از وزارت دارائی نظرنخواسته است .

مقام مزبور بعد اضافه کرد پرداخت حقوق بطور پانزده روزه‌در بنگاهها و شرکتها یا سازمان هائی که واحد محدودی هستند و پرداخت حقوق آنهامستلزم مراعات بعضی تشریفات قانونی نیست مقدور است اما برای وزارتخانه ها و ادارات اینکار بسادگی عملی نیست .

پیشنهاد عملی

یك مقام مطلع در امور مالی در زمینه نحوه اجرای پیشنهاد مزبور بخبر نگار ما گفت اینکار بدون‌تجدید نظر در قوانین مالی و انجام کارلیست ماهانه است . اضافی میسر است کافی است‌تهیه لیست حقوق کارمندان دولت پانزده روز زودتر تهیه و از مراحل قانونی بگذرد . وقتی فرضا لیست حقوق دیماه کارمندان دولت بجای روز سی‌ام دیماه روز پانزدهم دیماه‌آماده پرداخت شد ، حسابداریهای وزارت خانه ها و موسسات دولتی می توانند حواله نیمی از آنرا از خزانه داری‌کل بگیرند و نصف حقوق‌را پرداخت‌کنند وحواله نیمه دیگررا در پایان ماه بگیرند و پرداخت نمایند وامضای دوم که برای دریافت حقوق نیمه دوم می شود در همان لیستی باشد که به تایید وزارت دارائی رسیده و همان کارلیست ماهانه است .

ضیافت تیمسار سپهبد بختیار بافتخار شیخ شارجه

شب جمعه گذشته ازطرف تیمسار سپهبد بختیار ضیافت باشکوهی بشام بافتخار شیخ صقربن سلطان‌القاسمی‌حاکم شارجه‌ترتیب‌داده‌شده بود . در این ضیافت گروهی از آقایان وزیران ، معاونین نخست‌وزیر ، امراء ارتش ، روزنامه نگاران و عده‌ای از نمایندگان سابق مجلسین و شخصیت های دیگر مملکتی شرکت داشتند و از طرف تیمسار سپهبد بختیار پذیرائی گرمی از حضرت شیخ و همراهان بعمل آمد .

این ضیافت که در منزل تیمسار سپهبد بختیار در خیابان‌سعدآباد منعقد بوداز ساعت هفت‌و نیم بعدازظهر تاساعت یازده ادامه داشت .

در این‌عکس شیخ شارجه‌باتفاق‌تیمسار سپهبد بختیار هنگام‌ورود به مجلس ضیافت دیده میشود .

تسلیت

سرکار خانم صدری بنی صدر

بانهایت تاسف فوت عموی بزرگوارتان را به حضور مبارك تسلیت عرض نموده خودرا در غم شما شریك‌میدانیم

از طرف کارمندان دبستان شاهرخ ـ هماکریمی

مصیبت وارده را بدبیر ارجمند آقای بحری تسلیت می گوئیم .

عشرت شیردل ـ مهین هورخش تابان ـ وحیده رفتنی شکوفه پور تیمور ـ فرشته معیری

جناب آقای دکتر زین‌العابدین عباسی

باکمال تاسف مصیبت وارده را به آنجناب و خانواده محترم تسلیت عرض می نمائیم .

مهندس اخوان ـ مهندس بنی عامری ـ مهندس پارسا مهندس پوراد ـ مهندس سرکیسیان ـ مهندس شیرازی ـ مهندس فیروز آبادی ـ مهندس فیوضی ـ مهندس مجلسی

انجمن همکاری وکارمندان دبیرستان صدری

بانهایت تاسف مصیبت‌وارده را به آقای دکتر عیسی بنی صدر صمیمانه تسلیت می گویند .

آ ـ ۲۲۸۹۵ **از طرف انجمن ـ رباب‌نوآموز**

کارمندان دبیرستان صدری ضمن ابراز کمال تاسف مراتب تسلیت و همدردی خودرا در مصیبت‌وارده بخاندان بنی‌صدر بویژه خانم‌عفت‌الملوك بنی صدر همکار گرامی و عزیز خود ابراز میدارند .

رئیس دبیرستان صدری ـ رباب‌نوآموز

بانهایت تاسف مصیبت‌وارده را بخاندان محترم طاهری بویژه آقای محمد باقر طاهری تسلیت عرض بقاء وسلامتی شمارا از خداوند متعال خواستاریم.

بیگم آغا سید حسینی ـ علی زریو ـ حسین زریو ـ محمد زریو ـ جواد کویتی ـ پرویز دیرکوند

سپاسگزاری

از آقایان عظام علماء اعلام و سروران گرام و ذوات محترمی که حضورا و تلگرافا نسبت به مصیبت وارده به اینجانبان اظهار تسلیت و همدردی فرموده‌و در مجالس ترحیم وختم و شب هفت در تهران ،قم، کاشان و نطنز شرکت فرموده اند از صمیم قلب سپاسگزار و امتنان داریم . چنانچه در اثر تالمات روحی در عرض جواب و تشکر حضوری تاخیری رخ‌بدهد پوزش و معذرت طلبیده امید عفو داریم .

آ ـ ۲۲۸۶۱ **خانواده بروجردی علوی**

از کلیه سروران گرام که در مجلس ترحیم همکار عزیزمان‌مرحوم **نصرالله میرزااسعد دهقان** شرکت فرموده اند سپاسگزارم .

رئیس اداره دارائی شهرستان (ثلاث) ملایر ـ حقوقی

از موالیان گرام و سروران معظم و دوستان محترمی که‌در مراسم تشییع و مجلس‌ترحیم مادر عزیزم شرکت فرموده و یا بوسائل مختلف ابراز همدردی و تفقد فرمودند بی نهایت ممنون و سپاسگزار بوده و توفیقات‌کامل را برای عموم آرزومندم و چنانچه بر اثر تالمات روحی توفیق زیارت بعرض تشکر حضوری دست ندهد امید پوزش و عفو دارم .

آ ـ ۳۱۰۶۰ **بابلسر ـ اسدالله بلدی**

دو مرد نابینا بر سر زن گرفتن باهم زد و خورد کردند

یکی از آنها چشم معیوب دیگری را از حدقه در آورد و در کف دستش گذاشت

دیروز دو نفر نابینا بر سر زن گرفتن با هم زد و خورد کردند و سر انجام یکی از آنها چشم معیوب‌دیگری را از حدقه در آورد.

ضارب زندانی شد ومجروح در بیمارستان بستری گردید.

امروز خبرنگار ما به بیمارستان رفت وبا ابراهیم بهرامی مجروح این حادثه گفتگو کرد.

ابراهیم گفت من و صفدر هر دو کور هستیم وهر دو نفر که جوان هستیم در شهر ری بلیط فروشی میکنیم چندی پیش صفدر بمن گفت دختری برایت پیدا کرده‌ام که در زیبائی کم نظیر است و پدرش را راضی کرده‌ام که او رابه شما بدهد.

گفتم آخر من کور هستم‌نمیتوانم او را خوشبخت کنم گفت اتفاقا زن وقتی دید شوهرش عاجز است باو بیشتر مهربانی میکند و اختلاف هم بایکدیگر پیدا نمیکنند.

خلاصه اینقدر گفت که من‌ندیده عاشق شدم و حاضر شدم این دختر را که نامش پری است بگیرم.

من بخانه پری رفتم ولی چون‌چشم نداشتم او را ندیدم فقط حرف زدنش را شنیدم مخصوصا عطر زده بود و بوی خوبی میداد و من بیشتر مشتاق ازدواج شدم.

چند بار بخانه آنها رفتم ومخارجی متحمل شدم حلقه دستش کردم ولی یکروز بمن گفتند تو مریض هستی‌و مادخترمان‌را نمیدهیم‌و میخواهیم‌اورا شوهر بدهیم گفتم‌چه کسی‌بشما گفت که من مریض هستم گفتند صفدر، خیلی عصبانی شدم بخانه صفدر رفتم اورا کتك زدم ولی صفدر دست بردو چشم مرا از حدقه در آورد و کف دستم گذاشت.

ابراهیم دربیمارستان

و بدین ترتیب دزد اتومبیل شناخته میشود

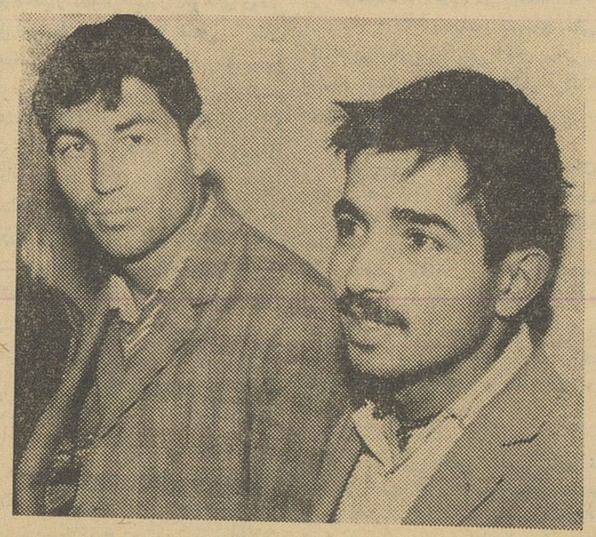

عزیزالله وتقی

چند روز پیش مردی بنام عزیزاله که میخواست فولگس واگنی رابدزدد در بخش یك تهران دستگیر شد او گفت قصد دزدی نداشتم و قصدم‌از نزدیك شدن باتومبیل تماشای آن بوده است.

وقتی مامورین جیب او رابازرسی کردند یك گواهینامه رانندگی‌متعلق به‌هوئیکه زهرائیان بدست آوردند و چون اتومبیل این شخص چند روز قبل از دستگیری این شخص بسرقت رفته بود وگواهینامه در داخل آن‌بود متوجه شدند که عزیز اله‌دزد اتومبیل است در بازجوئی بعدی او تقی را همدست خود معرفی کرد مامورین‌تقی راهم گرفتند در جیب او چندین کلید از اتومبیلهای مختلف بدست آمد و معلوم شد که این دو نفر چنداتومبیل دیگر را نیز دزدیده‌اند.

این دو نفر از طرف آگاهی‌بدادسرا تحویل داده شده‌اند.

سه دزد دستگیر شدند

ساعت نیم بعدازنیمه شب گذشته یکی از پاسبانهای کلانتری ۹ سه دزد را باسامی شمس‌الله، رضا و حسن که بمغازه‌ای در محله عربها وارد شده بودند دید، بوسیله‌رادیو جریان را بکلانتری اطلاع داد، کلانتری برای پاسبان کمك فرستاد واو دزدان را دستگیر کرد.

زنی دندان مادر شوهر دخترش را شکست

امروز ، زنی که با لنگه کفش دندان مادر دامادش را شکسته بود در دادگاه جنائی محاکمه گردید.

دادستان اراك بموجب ماده ۱۷۲ قانون مجازات عمومی برای این مادر زن تقاضای مجازات کرده است.

بانو سلطان قنبری که متهم بود دندان مادر محمد علی قاسمی‌دامادش را شکسته است در دادگاه میگفت: محمد علی چند سال قبل باتفاق مادرش برای خواستگاری دخترم به منزل ما آمدند با اینکه من مخالف این ازدواج بودم بااینهمه عروسی سرگرفت و دخترم بمنزل شوهرش رفت محمد علی دامادم پسر بدی‌نبود ولی با آن گاری شکسته اش نمی‌توانست خرج زندگیشان را تامین نماید محمد علی‌قبل از ازدواج خرج پدر ومادرش را هم میداد ولی پس ازازدواج نتوانست خرج پدر ومادرش را بدهد باین جهت لیلی مادر وی بشدت با دخترم بنای مخالفت را گذاشت و آنقدر این مخالفت وجنگ و جدال ادامه داشت تا اینکه محمد علی باوجود داشتن دو تابچه دخترم را طلاق داد و بمنزل ما فرستاد ولی بچه های دخترم پیش پدرشان بودند وما هفته ای یك مرتبه برای دیدن آنها بمنزل محمد علی که لیلی مادرش هم در آن منزل بود میرفتیم یکی از روز های ماه رمضان برای‌دیدن نوه‌ام بمسجد سید ها رفتم و بچه دخترم راکه شیطنت میکرد و آرام نمیگرفت یك سیلی زدم که ناگهان لیلی از مسجد بیرون آمد و بامن گلاویز شد مردم مارا جدا نمودند لیلی به منزلشان رفت و محمد علی را که دامادم باشد آورد و مرا دو نفری کتك زدند و موی سرم را کندند منهم از عصبانیت کفش را از پایم درآوردم و محکم بسر و صورت‌لیلی زدم

دادگاه پس از استماع مدافعات بانو سلطان اورا بعلت داشتن چند فرزند و بیسوادی تبرئه کرد.

بازداشت شدند

در۲۴ساعت گذشته ۱۱نفرباتهام قتل عمد، صدور چك بی محل، خیانت در امانت، تصادف وسرقت از طرف بازپرسان دادسرای تهران ونواحی با صدورقراربازداشت‌شدند.

۹ نفر دراثر تصادف ونزاع زخمی شدند

در ۲۴ساعت گذشته ۸نفر باسامی: محمد موسی قربانی فرزندعبدالرضا اصغر نوشین فرزند عباس. اسمعیل دهکار فرزنداصغر. شمس‌اله‌اصغری فرزند عباس، معراج ریاضی پور فرزند اکبر. عبدالعلی فرزندحسین، دکتر سعیدی، نریمان ملك‌پورفرزند مظفر در اثرحوادث‌رانندگی ویکنفر بنام محمد رضا قربانی فرزندسلمان در بخش ۱۶در اثر چاقو خوردگی زخمی شد.

لای گاری ماند و کشته شد

دیروز زنی بنام منور جندقی فرزند خدابنده ۲۰ ساله که موقع عبور از کوچه لای گاری و دیوار کوچه مانده و زخمی شده بود در گذشت.

مجروح فوت شد

تقی شاه کرم کارگر ۳۵ ساله‌ای که چهار روز پیش در خیابان‌مازندران بخش ۱۶ تصادف کرده‌بود درگذشت.

خودش را آتش زد

ظهر امروز زن ۲۲ ساله‌ای که نامش معلوم نیست‌خود را آتش زد. او که حالش خیلی وخیم است در بیمارستان‌سینا بستری است

کشف یك کیلو وهفتصد گرم تریاك

امروز سخنگوی شهربانی کل‌به‌خبرنگار ما گفت:

سه روز پیش مامورین اداره مبارزه با مواد مخدره شهربانی از دو نفر قاچاقچی کرمانی بنام‌اصغردانشور واصغر شفیعی مقدار یك کیلو و هفتصد و پنجاه گرم تریاك‌و هشتاد وسه گرم سوخته تریاك و یکصد وهفتاد گرم تریاك لول ودودستگاه وافور کشف کرده وآنانرا به شعبه ۴۱بازپرسی فرستادند.

فرهاد پسربچه سرگردان گفت:

عمویم زن گرفت وزن‌اومرا ازخانه بیرون کرد

پرورشگاه شهرداری امروز فرهادرانپذیرفت

فرهاد

امروز پسر بچه هشت ساله‌ای‌به نام فرهاد که مدت پنج روز در کلانتری یك بسر میبرد از طریق اداره سر پرستی جهت نگهداری بپرورشگاه شهرداری معرفی‌شد پنج‌روز پیش یکی‌ازمامورین کلانتری یك هنگام گشت متوجه‌شد که‌پسر بچه‌ای در حالیکه بشدت گریه می کند در خیابان سرگردان است مامور مزبور پس از سئوالاتی که‌از او کرد او را بکلانتری برد.

این پسربچه‌خردسال چندروزمیهمان کلانتری بود وچون کسی‌برای‌بردن وی به اداره پلیس مراجعه نکرد امروز اورابااداره سرپرستی‌فرستادند فرهاد که کلاه لبه پهنی بسرداشت بخبرنگار مااظهار داشت اسم‌پدرم هادی نامداری است ودر رضائیه زندگی میکند چند ماه قبل او مرا بهتران آورد و منزل عمویم گذاشت ورفت من مدتی باعمویم دریك خانه زندگی میکردیم تا اینکه چندروز پیش عمویم زن گرفت وآنها مرااز خانه بیرون کردند. فرهاد آدرس منزل عمویش را نمیدانست و می گفت حوالی دروازه شمیران‌میباشد اداره سر پرستی دادسرای تهران امروز فرهاد را با نامه‌ای بامضای دادسرای تهران به پرورشگاه شهرداری فرستاد، ولی‌پرورشگاه‌او را نپذیرفت‌وپاسبان او را بکلانتری بازگردانید واو اکنون در کلانتری بسر میبرد

اتومبیل واژگون شد ورانندهاش بقتل رسید

دیشب اتومبیل شماره ۲۰۶۱ که با شش نفر مسافر بطرف شهر سمنان در حرکت بود در چهار فرسنگی این شهر واژگون گردید.

در این حادثه حسن آزاده راننده اتومبیل کشته شد و چهار نفر از مسافرین آن زخمی شدند.

مامورین ژاندارمری هنك‌سمنان وابسته به ناحیه یك ژاندارمری مرکز مجروحین را به شهررسانیده و بستری کردند.

علت واژگون شدن اتومبیل سرعت زیاد آن بوده است.

خواستگار سقوط کرد

دیشب جوانیکه برای خواستگاری بخانه‌ای رفته بود موقع پائین آمدن از پلکان سقوط کرد و دستش‌شکست

ساعت هفت‌ونیم بعدازظهر دیروز جوان ۲۴ ساله‌ای که مترجم یك شرکت تجارتی است ودر اثر سقوط ازپلکان دستش شکسته بودببیمارستان حکیم‌الملك منتقل شد.

او خودرا مرتضی معرفی کرد وگفت برای خواستگاری از دختری بخانه پدر ومادرش رفته بودم. خانه آنها درطبقه پنجم ساختمانی قرار داردوقتی از آنجا خارج میشدم چون پلکان تاریك بود و من نیز در فکر این دختربودم ناگهان‌از پلکان سقوط کردم و دستم شکست.

باهمان اتومبیلی که‌مرتضی به‌بیمارستان منتقل شد، نامزد او را که در اثر این حادثه دچار طپش قلب شده‌بودبهمین بیمارستان آوردند تا معالجه شود!

بزودی ...

کلده در آتش
تکنی کالر تکنی راما ۷۰ میلیمتری دوبله بفارسی

سایه سرنوشت

اکنون نمایش داده میشود
درسینما آسیا
سه سانس هرروز ۱۰ صبح - ۳ ونیم - ۷ ونیم بعدازظهر
بلیط
برای کلیه سانس های بالا درگیشه سینما موجود است

ازفردا صبح
درسالن مجلل سینمای ایفل یك فیلم دیگر ازمحصولات باارزش ترکیه
بنام دامادزرخرید دوبله بفارسی

فیلمی پرحادثه وسرگذشت عبرت‌انگیزازدختری فریب خورده و نموداری از مبارزه عشق و پول با شرکت ملکه زیبائی اروپا و ستاره طناز فیلم صفحه‌شکسته بلکین دوروك
وباشرکت دو هنرمند معروف گوگسل آرسوی ـ نوبارترزیان وچند هنرمند معروف دیگر
سوژه فیلم داماد زرخرید اززندگی اجتماعات متظاهر بتجدد تهیه شده ....
شرکت پخش زرین‌فیلم ـ پس ازنمایش فیلم جذاب صفحه شکسته مفتخر است که یك اثر ارزنده دیگر بنام دامادزرخرید را بدوستداران فیلمهای محصول ترکیه تقدیم‌مینماید.
آ ـ ۳۱۱۴۲

پس ازچهارسال انتظار تهران برای استقبال از:
ده فرمان
آماده می شود

آئین‌نامه سازمان و وظایف نواحی هفتگانه شهرداری تهران

بموجب این آئین‌نامه تهران و شمیران به ۷ ناحیه مستقل تقسیم شد

* هر ناحیه یك شهردار و یك معاون فنی و اداری خواهد داشت
* صدور پروانه‌های ساختمان، پیشه وری و اماکن و دریافت عوارض و تصفیه حساب بعهده همان ناحیه خواهد بود

چون اخیرا شهرداری تهران به هفت منطقه تقسیم شد و وظائف وحدود قلمرو هریك از مناطق هفت گانه بطور مفصل معین گردید لذا متن آئین نامه جدید که وظایف وحدود نواحی را معین می‌کند بشرح زیر درج میشود:

متن آئین نامه نواحی شهرداری

الف ـ سازمان

ماده یك ـ شهر تهران طبق نقشه ضمیمه از نظر وظائف و کار های شهری به‌شش شهرداری ناحیه‌تقسیم میشود و شمیرانات نیز مادام که از نظر امور بلدی تابع شهرداری تهران است ناحیه هفتم محسوب خواهد گردید.

ماده ۲ ـ وظائفی که بموجب بند دو وتبصره یك آن و بندسه و بند پنج و بند یازده و بند بیست وبند بیست وچهار وهمچنین قسمتی از وظائف مربوط به بند های یك ـ ۱۴ ـ ۱۷و۲۱ و۲۵ ماده ۵۵ قانون‌شهرداری ها مصوب تیر ماه هزار و سیصد و سی و چهار بعهده شهرداری تهران گذاشته شده در هر ناحیه بعهده شهرداری آن ناحیه گذاشته میشود بعلاوه هر ناحیه وظائفی را که در حدود مقررات از طرف شهرداری تهران ارجاع و ابلاغ شود انجام خواهد داد.

ماده۳ـ هرناحیه دارای‌یکنفر رئیس خواهد بود که از میان کارمندان بصیر و مطلع شهرداری تهران با واجد بودن شرائط مقرردر تصویبنامه شماره۱۱۸۸۵ر۱۲ ـ۲۴ـ۱۰ر۱۳۳۹ هیئت وزیران ـ (مربوط بمدیران کل) از طرف شهرداری تهران منصوب میشود.

ماده ٤ـ هر ناحیه دارای یك معاون فنی و یك معاون اداری‌خواهد بود که از میان کارمندان بصیر و مطلع شهرداری تهران با واجد بودن شرایط زیر به پیشنهاد رئیس ناحیه و حکم شهردار تهران منصوب‌میشود.

۱ ـ دارا بودن پایه رسمی از هفت به بالا

۲ـ داشتن حد اقل ده سال سابقه خدمت در شهرداری تهران

۳ـداشتن حد اقل پنج سال‌ریاست اداره یا برزن یا منطقه

ماده ٥ـ سازمان ناحیه شهرداری طبق نمودار ضمیمه‌بشرح ذیل خواهد بود.

۱ـ اداره رفت و روب مشتمل بر حد اقل چهار بخش رفت وروب

تبصره ـ هر بخش رفت وروب حد اقل از صد نفر رفتگر وده نفر سررفتگر و چهار نفر نایب تشکیل میگردد

۲ـ اداره فنی مشتمل بر دایره صدور پروانه ـ دایره عملیات و لکه گیری ـ دایره نظارت

۳ ـاداره خدمات شهری مشتمل بردایره آب وپارکها ـ دایره موتوری ـ دایره رفع خطر و مزاحمت ـدایره روشنائی

٤ـ اداره امور عمومی مشتمل بر دایره دفتر وآمار ـ دایره کارگزینی ـ دایره انتظامات و تشریفات

٥ ـ اداره خوار بار مشتمل بر دایره پیشه وران ـ دایره اماکن و درجه بندی ـ دایره میدانها وبازار های روز دایره رفاه عمومی

٦ ـ اداره امو رمالی مشتمل بر دایره درآمد ـ دایره اموال و املاك ـ دایره حسابداری و تدارکات

۷ ـ دایره اجرائیات

۸ ـ دایره بازرسی

۹ـدرمانگاه و پایگاه آتش نشانی که از نظر اجرائی و وظائف تابع سازمانها و مقررات مربوطه خواهند بود ولی رئیس ناحیه در کار اداری آنها نظارت خواهد داشت.

تبصره یك ـ ادارات رفت وروب وفنی و خدمات شهری و دایره اجرائیات زیر نظر معاون‌فنی وادارات امور عمومی و خوار بار و امورمالی و دایره بازرسی زیر نظر معاون اداری انجام وظیفه خواهند کرد.

تبصره ۲ ـ در صورت غیبت یکی ازمعاونین باابلاغ‌کتبی رئیس ناحیه ممکن‌است ادارات‌مربوط‌بآن‌معاون‌نیز زیر نظر معاون دیگر انجام وظیفه نمایند.

ماده ٦ ـ رئیس اداره فنی ناحیه بایدازبین مهندسین یاکمك مهندسین مجرب انتخاب شود.

ماده ۷ ـ روساء ادارات ناحیه به پیشنهاد رئیس ناحیه و حکم شهردار تهران از میان کارمندان مطلع وبصیر شهرداری تهران که واجد شرایط باشند انتخاب میشوند.

ماده ۸ ـروساء دوایر ناحیه به پیشنهاد رئیس اداره و حکم رئیس ناحیه منصوب میشوند.

ب ـ وظائف

ماده ۹ ـ وظائف رئیس ناحیه بشرح زیر است:

۱ ـ اداره سازمان تابعه و صدور تعلیمات و دستورات لازم

۲ ـ تنظیم بودجه و برنامه عمرانی ناحیه

۳ ـ امضاء نامه‌ها و احکام و درخواستهای خرید و اجازه خرج برابر مقررات ودرحدود اختیاراتیکه داده میشود.

٤ـ هماهنگ ساختن کار ادارات تابعه

٥ـ مراقبت و نظارت در اجرای وظائف و انجام کار و طرز رفتار و سلوك کارکنان تابعه

٦ـ تهیه و تامین وسائل ولوازم کار.

۷ ـ حفظ ارتباط ناحیه با سازمان مرکزی شهرداری وسایر شهرداریهای ناحیه

ماده ۱۰ـ وظائف معاونین ناحیه کمك و معاونت درانجام وظائفی است که بر عهده رئیس ناحیه گذاشته شده که هرکدام در قسمتهای زیر نظر خود و در حدود اختیاراتیکه رئیس ناحیه خواهد داد اعمال‌خواهند نمود.

ماه ۱۱ ـ اداره فنی عهده دار رسیدگی بنقشه های ساختمانی ـ صدور پروانه تعمیرات و دیوار کشی و ساختمان ـ نظارت د راجرای نقشه های ضمیمه پروانه ـ جلوگیری ز ساختمانهای بدون پروانه ـ انجام تعمیرات وکار های ساختمانی امانی ـ مرمت و لکه گیری اسفالت و نظارت در حسن انجام کار پیمانکاران و بطور کلی کار هائی است که در ناحیه جنبه فنی داشته باشد.

ماده ۱۲ ـ اداره رفت و روب عهده دار تامین نظافت و پاکیزگی شهر و جمع آوری زباله و انجام‌امور عمرانی موثر در نظافت شهر از قبیل تسطیح و شن ریزی و نهر کنی و نظایر آن خواهد بود و چنانچه‌سایر ادارات احتیاج پیدا کنند در انجام وظائف آنان همکاری و تشریك مساعی خواهد نمود.

ماده ۱۳ ـ اداره خدمات شهری عهده‌دار امور مربوط به پارکها ـ غرس درخت ـ حفظ اشجار ـ تزئینات شهری ـ آبیاری و حفظ‌گلها وچمنها ـ مراقبت و رسیدگی بوضع روشنائی معابر و میدانها و پارکها ـ حمل زباله تقسیم و تعیین کار وسائط نقلیه ـ رسیدگی بشکایات مربوط باحتمال خطر ووجود مزاحمت براثر صدا و بو و گرد و غبار ونظایر آن ورفع خطر و مزاحمت برابر مقررات مربوطه خواهد بود.

تبصره ـ درهر ناحیه دوکمیسیون بنام کمیسیون رفع خطر و کمیسیون رفع مزاحمت با شرکت افراد واجد صلاحیت تشکیل میشود که‌در بازدید و اظهار نظر نسبت به وجود خطر و مزاحمت اقدام خواهد نمود و اداره خدمات شهری طبق این اظهار نظر عمل خواهد کرد.

ماده ۱٤ ـ اداره امور عمومی عهده دار انجام کار های دفتری ـ تهیه و تنظیم آمار ها و تشکیل و اداره بایگانی انجام اموراستخدامی و کار گزینی کارمندان و مامورین رفت و روب تقسیم کار مستخدمین جزء وانجام کار های تشریفاتی‌خواهد بود.

ماده ۱٥ ـ اداره خواربار عهده‌دار وظائف مربوط به کسبه و تامین‌ارزاق عمومی مانند صدور پروانه پیشه‌وری صدور پروانه اماکن ـ درجه بندی اماکن و پیشه وران پیش بینی و تامین یخ و ذغال و تهیه آمار های مربوط به پیشه وران و کسبه ـ نظارت در تشکیل و کار میدانها ـ اقدام در تشکیل و تعیین محل بازار های روز ـ صدور کارتهای شناسائی ـ و بطور کلی کار هائی است که دراین زمینه پیش بیاید.

ماده ۱٦ ـ اداره امور مالی عهده‌دار وصول درآمد ـ صدور پیش آگهی صدور مفاصا حساب ـ تنظیم دفاتر درآمد تنظیم دفاتر اموال و املاك ـ حفظ اموال واملاك ـ خرید لوازم و احتیاجات ـ تنظیم اسناد خرج وبطور کلی کارهائی است که دارای جنبه مالی خواهد بود.

ماده ۱۷ ـ دایره اجرائیات در حدود مقررات انجام دستورات و مراجعات قسمتهای مختلف را بعهده خواهد داشت.

ماده ۱۸ ـ دایره بازرسی وظیفه دارد که در حسن جریان کار ها و نظم و ترتیب کار کنان و حضور و غیاب مراقبت نموده بشکایاتیکه‌واصل میشود بامراجعه از طرف رئیس یا معاون اداری رسیدگی بعمل آورد

ماده ۱۹ ـ سازمانهای وابسته‌مانند درمانگاه وپایگاه آتش نشانی درحدود مقررات بانجام وظائف خود می ـ پردازند ولی‌از نظراداری تحت نظارت شخص رئیس ناحیه خواهند بود.

ج ـ اختیارات

ماده ۲۰ رئیس شهرداری ناحیه در حدود مواد این آئین‌نامه اختیار دارد در امور استخدامی مامورین رفت و روب بطور کلی برابر آئین‌نامه و مقررات مربوطه اقدام کند همچنین حکم انتصاب کارمندان و کارکنان و روسای‌دوایر احکام مربوط بمعذوریت ومرخصی وتشویق وتوبیخ مربوط بکلیه کارکنان ناحیه را امضاء کند در مورد خرج رئیس ناحیه از طرف شهردار تهران اجازه امضاء درخواستهای خرید و تصویب‌مخارج جاری را تا پنجاه هزار ریال برابر مقررات مربوطه خواهد داشت.

تبصره ـ احکام خدمت و دعوت بخدمت و باز نشستگی در مورد کارمندان مشمول قانون استخدام بنا به پیشنهاد رئیس ناحیه بامضاء شهردار تهران صادر خواهد شد.

ماده ۲۱ ـ هر ناحیه دارای بودجه مخصوص خواهد بود که با توجه بارقام واعتبارات بودجه کل‌شهرداری از طرف ناحیه تنظیم و پس ازتصویب شهردار تهران بموقع اجراء گذاشته خواهد شد.

ماده ۲۲ ـ لوازم و وسائل عمومی نواحی که خرید آنها برابر مقررات مستلزم رعایت اصول مناقصه میباشد همچنین قرار دادهای اسفالت و ساختمانی از طرف سازمان مرکزی شهرداری انجام خواهد گرفت ولی ناحیه حق نظارت در حسن انجام کار هارا خواهد داشت.

ماده ۲۳ ـ تصویب پرداخت پاداش و پاداش وصول و فوق العاده‌مقطوع و اضافه کار و سایر مزایا در حدود بودجه واعتبارات مصوب بعهده‌رئیس ناحیه خواهد بود.

ماده ۲٤ ـ نواحی جز در مورد ماموربن رفت و روب که از فصل سه حقوق دریافت میدارند حق استخدام کارمند بهیچ عنوان ندارند.

ماده ۲٥ ـ تعیین مزایا و فوق ـ العاده و پاداش رئیس ناحیه باشخص شهردار تهران خواهد بود.

نشانه‌های ناراحت

بقیه از صفحه ۱۲

را می توان نام برد.

دلائل محکمی وجود دارد که چرا نمی توان مسئله برلن را بطور نامحدود بحال کنونی، یعنی‌معلق باقی گذاشت. یکی از دلائل‌مهمی که دیگر نمی توان مسئله برلن را معلق گذاشت این است که غرب از خروشچف تمایل به مذاکره در باره توافق پیرامون تضمین رفت و آمد به برلن را بدست آورده ورد شروع چنین مذاکره‌ای، احتمالا ویرا مجبور خواهد ساخت که یك قرار داد جداگانه با آلمان شرقی امضا کند. پس از امضای این قرار داد، کنار آمدن با آقای اولبریخت، کار مطلوبی نیست.

بااین حال، اگر ما از ژنرال دوگل پیروی کنیم، ممکن است خروشچف خیلی زود دست بکار مهمی نزند. چرا؟

زیرا پس از کشیدن دیوار، برلن غربی دیگر جای پناهندگان ونمایشگاه نیست ودر حقیقت دیگر پایتخت آلمانی نیز که بایدبزودی متحد گردد، نیست.

وضع روحی و اخلاقی مردم‌برلن غربی چنانکه مقامات رسمی آلمان، طی چند روز گذشته اعتراف میکنند رو به خرابی می رود.

وضع اضطراب آور

دست نزدن به هیچ اقدامی، ابدی ساختن وضع موجودیست که از ۱۳ اوت که دیوار میان‌برلن غربی و شرقی کشیده شد، از اساس و بنیان تغییر کرد.

دست نزدن بهیچ اقدامی، ابدی بطور نامحدود در شرایط مزبور زندگی کنندو حتی‌فقط ازنقطه نظر آنها، توافق براساس مذاکره‌برای تضمین آزادی رفت‌و آمد آنها و دول غربی، مطلقا ضرورت دارد.

اگر ژنرال دوگل مخالفت کند، ما نمی توانیم چنان توافقی رابکنیم لکن مخالفت دوگل مارا از این کار باز نمی دارد که تحقیق کنیم آیا چنان توافقی می توان کردیانه؟

اگر نتوان توافق کرد، آینده برلن غربی‌بسیار تیره‌است وتشنجات جهان شدت خواهد یافت.

اگر بتوان به توافق رسید، آنگاه برای دوگل وتو کردن آن ودر نتیجه دریغ اندکی آسودگی از جهان مضطرب آسان نخواهدبود

نیویورك هرالد تریبون

متن تصویبنامه سازمان

بقیه از صفحه اول

ماده۲ـ اختیارات سازمان

الف ـ تهیه برنامه و مراقبت در اجرای کلیه ساختمانهائی که در زیر بعنوان مسکن عمومی تعریف میشود مطلقا تحت نظر سازمان مسکن انجام خواهد یافت و هیچکدام از دستگاههای دولتی نمیتوانند بدون موافقت سازمان مسکن بودجه‌ای برای‌اینکار تخصیص دهند. اعتباری از داخل یا خارج کشور تحصیل کنند یا بهرگونه اقدام‌دیگری در این زمینه دست بزنند.

تبصره ۱ـ روسای حسابداری با نظارت مالی دستگاههای‌دولتی موظف‌اند از اجازه پرداخت هیچگونه وجهی که برخلاف مقررات این ماده درخواست شود خودداری نمایند.

تبصره ۲ـ کلیه برنامه های‌مسکن عمومی که فعلا در دست اجراء است یا مقدمات آن تهیه شده‌است با سازمان و بودجه خود از دستگاههای‌دولتی‌منتزع و بسازمان مسکن واگذار خواهد شد، اجرای این برنامه ها ممکن است تا موقعیکه سازمان مسکن کاملا مجهز نشده‌است موقتا بعهده دستگاههای مربوط واگذار شود ولی ادامه آنها در هر صورت منوط بموافقت سازمان خواهد بود.

ب ـ در مورد خانه هائیکه در زیر بعنوان مسکن کارمندی نامیده میشود اختیار تصمیم با دستگاههای زیربوده است ولی سازمان مسکن باید نقشه این ساختمانها ـ طرز تامین اعتبار و زمان ساختمان آنها را با توجه به احتیاجات عمومی و هم‌آهنگی با سایر برنامه های ساختمانی تصویب نماید

مفادتبصره (۱)بندالف‌این‌ماده‌شامل این بند نیز خواهد بود.

ج ـ در مورد خانه هائیکه در زیر بعنوان مسکن دولتی نامیده میشود اختیار تصمیم با دستگاههای زیربوده است ولی استانداردهای خانه سازی که‌از طرف سازمان مسکن تعیین می شود باید تا حدامکان رعایت شود.

ماده۳ـ تشکیلات سازمان

الف ـ سازمان موسسه اداری‌و مالی مستقلی است که کلیه دارائی آن متعلق بدولت میباشد و طبق اصول بازرگانی و بارعایت مقررات‌این‌تصویب نامه انجام وظیفه خواهد نمود.

ب ـ ارگان سازمان‌مسکن‌عبارتند از: شورایعالی ـ مدیر عامل و بازرسان ـ شورایعالی تحت نظر وزیر کار یا قائم مقام ایشان که سمت‌ریاست‌شوری را دارد تشکیل میشود و مرکب است از دبیر کل شورایعالی اقتصاد ـ روسای بانکهای رهنی‌و ساختمانی و سه نفر از مطلعین بامور مسکن که باپیشنهاد وزیر کار و تصویب هیئت وزیران انتخاب میشوند.

تبصره ـ مطلعین امور مسکن‌برای مدت سه سال انتخاب خواهند شد و انتخاب مجدد مطلعین مانعی نخواهد داشت.

د ـ وظایف شورایعالی عبارتست از:

۱ـ تصویب تشکیلات و تعیین خط مشی عمومی سازمان

۲ـ تصویب بودجه اداری و عمرانی سازمان. بودجه عمرانی سازمان پس از تصویب شورا باید بتصویب هیئت دولت نیز برسد.

۳ـ تصویب ترازنامه و حساب سود و زیان سازمان

٤ـ پیشنهاد انتخاب مدیر عامل و تعیین وظایف و اختیارات او در حدود مقررات این تصویبنامه

٥ـ تصویب آئین نامه های اداری و فنی مالی مربوط

٦ـ تدوین آئین نامه شرایط‌استفاده از مساکن عمومی و تقدیم آن به‌هیئت دولت برای تصویب

۷ـ بررسی و اقدام در اموریکه از طرف مدیر عامل برای کسب اجازه ارجاع میشود در حدود مقررات این تصویبنامه.

تبصره ـ تصمیمات شوری وقتی معتبر است که حداقل پنج نفر درجلسه حضور داشته و چهار نفر رای موافق داده باشند کلیه تصمیمات شوری باید در هر جلسه در دفتری ثبت و در جلسه بعد بتصویب و امضاء اعضای شوری برسد.

هـ ـ مدیر عامل سازمان‌مسئول اداره و عالیترین مرجع اداری سازمان‌خواهد بود.

انتخاب مدیر عامل به‌پیشنهادشورای عالی و تصویب وزیر کار با تصویب هیئت دولت برای مدت سه‌سال بعمل می‌آید و انتخاب مجدد او بلامانع است.

تبصره ـ وظایف مدیر عامل علاوه‌بر اهتمام در حسن اداره سازمان واجرای سیاستهای متخذه از طرف شورایعالی بوسیله شوری معین وتغییر میباید.

و ـ سازمان دو نفر بازرس خواهد داشت که یکی مالی و دیگری فنی خواهد بود.

بازرس فنی باید مهندس‌ساختمانی و بازرس مالی باید متخصص در حسابداری باشد بازرس مالی به پیشنهاد وزیر دارائی و بازرس فنی به پیشنهاد وزیر کار و تصویب هیئت دولت برای مدت دو سال‌انتخاب‌میشوند و انتخاب مجدد آنها بلامانع است.

تبصره ـ وظایف بازرسان علاوه بر آنچه قانون تجارت برای بازرسان قانونی شرکتهای سهامی معین کرده یا خواهد کرد بوسیله شوری تعیین و تغییر میباید.

ز ـ کلیه اعضای شورایعالی ومدیر عامل و بازرسان و کارمندان سازمان در انجام وظایف خود مسئولیت اداری خواهند داشت.

ح ـ کلیه کارمندان سازمان مطیع مقررات عمومی استخدام کشوری بوده و مزایای آنها فقط طبق آئین نامه مصوب شورایعالی قابل پرداخت‌خواهد بود. هیچ نوع مزایائی جز آنچه که در آئین نامه تصریح شده چه بصورت مستمر و چه بصورت غیر مستمر وچه بصورت پاداش قابل پرداخت نیست مگر با تصویب شورایعالی و در قبال خدمت معین

ط ـ رئیس حسابداری سازمان از طرف وزارت دارائی انتخاب و بامدیر عامل مشترکا ذیحساب قانونی‌سازمان خواهند بود.

ی ـ حقوق مدیر عامل و بازرسان‌و همچنین حق حضورشورایعالی‌باپیشنهاد وزیر کار و تصویب هیئت وزیران خواهد بود.

ماده ٤ـ وسایل‌مالی‌سازمان مسکن عبارتست از:

الف ـ اعتباری که همه ساله در بودجه کل کشور بدین منظورپیش‌بینی و در اختیار سازمان خواهد بود.

تبصره ـ بودجه‌اداری‌سال‌جاری‌سازمان تا آخر اسفند ۱۳٤۰ مبلغ دو میلیون ریال است که از اعتبار دولت پرداخت خواهد شد.

ب ـ وجوهی که سازمانهای‌دولتی برای تهیه مسکن عمومی و کارمندی اختصاص داده شد و باختیارسازمان گذاشته خواهد شد.

ج ـ هر نوع اعتبار یا وامی که سازمان طبق مقررات با تصویب هیئت دولت تحصیل نماید.

د ـ هرنوع وجوهی که مردم یا سازمانهای خصوصی بطور رایگان ویا مشروط باختیارسازمان بگذارند وسازمان بپذیرد.

هـ ـ هر نوع وجوهی که از محل وجوه بازنشستگی کارمندان و یا ذخایر دیگر آنها برای مسکن تخصیص داده‌شده‌وباختیارسازمان گذاشته شده و سازمان پذیرفته باشد.

ماده ٥ـ مقررات اداری

الف ـ سازمان باید برای اجرای هدف خود از جهات فنی کاملا مجهز بوده و طرز کار آن مبنی براساس فنی صحیح با صرفه جوئی وسرعت عمل باشد در اجرای برنامه های ساختمانی باید همواره سعی لازم برای ساده کردن طرز ساختمان و کم‌خرج کردن آن بوسیله پیش‌بینی استانداردهای مفید واقدامات لازم برای تهیه کارگر متخصص و پیشرفت حرفه‌ای بعمل آید

ب ـ بودجه اداری سازمان برای هرسال آینده باید قبل ازماه اسفند همان سال از طرف مدیر عامل‌تهیه وبتصویب شورایعالی برسد وبرای تقدیم به هیئت دولت آماده گردد. بودجه باید متضمن کلیه ارقام‌خرج ودرآمد باشد صرفه جوئی های سنوات قبل درسال بعد بشرطی‌قابل مصرف است که محل خرج آن‌در بودجه سال‌بعد پیش بینی‌شده باشد در همه احوال بودجه مصوب هیئت دولت ملاك عمل سازمان خواهدبود

ج ـ بودجه وبرنامه عملیات‌عمرانی سال بعد باید همه ساله قبل از اسفند ماه ضمن بودجه اداری تقدیم هیئت دولت شود و بودجه و برنامه مصوب دولت ملاك عمل خواهدبود

د ـ سازمان‌باید همه ساله‌ترازنامه و حساب سود و زیان خود را که منتهی به‌آخر اسفند باشد و بعد از تصویب شورایعالی حداکثر تاآخر خرداد ماه تنظیم و تسلیم بازرسان نماید.

بازرسان موظف‌اند گزارش خود را تاآخر تیر ماه تهیه و در آخر تیرماه شورایعالی برای تصویب ترازنامه حساب سود و زیان تشکیل گردد.

هـ ـ شرایط فروش و واگذاری قطعی و یا اجاره مسکن های‌عمومی وکارمندی مطابق‌آئین نامه‌ای‌خواهد بود که بعد از تصویب شورایعالی بتصویب هیئت دولت رسیده باشد.

و ـ سازمان میتواند مؤسسات داخلی و یا خارجی را مامور انجام ساختمانهای خود نماید درمواردیکه مقتضیات و ضرورت و فوریت و مصلحت کار ایجاب نماید‌سازمان میتواندازمناقصه‌ویا مزایده‌خودداری کند بشرط اینکه دلایل انصراف از مناقصه و مزایده در گزارش‌کتبی باطلاع‌شوری‌رسیده وشوری بعداز کسب نظر از کمیسیون خاصی مرکب از دو نفر از اعضاء خود و بازرس مالی با این پیشنهاد موافقت کرده باشد.

ماده ٦ـ تعاریف

الف ـ منظور از دستگاه های دولتی کلیه وزارتخانه ها ـ ادارات مستقل ـ بنگاهها ـ شرکتها و سازمان بیمه های اجتماعی کارگران و هرگونه سازمانی است که دولت بنحوی از انحاء از لحاظ مالی درآن سهیم باشد به استثناءوزارت جنك و ژاندارمری کل کشور جزدرمورد استفاده‌ازمسکنهای عمومی‌واگذاری

ب ـ منظور از «مسکن عمومی» مسکنهائی است که ادارات دولتی برای سکونت افراد و کارمندان ساخته و استفاده از آنها با انتقال قطعی یا اجاره بندی تحت شرایط عمومی صورت میگیرد.

ج ـ منظور از «مسکن کارمندی» مسکنهائی است که ادارات دولتی برای سکونت کارمندان خودمی سازند و به آنها برای سکونت واگذار مینمایند این مسکن هاقابل انتقال نبوده و کارمند تا مدتی که در آن اداره اشتغال دارد و در آن محل انجام وظیفه مینماید میتواند از آن مسکن در قبال پرداخت اجاره بهاء استفاده نماید

د ـ منظور از «مسکن دولتی» مسکن هائی است که ادارات دولتی برای‌سکونت کارمندان‌خودمیسازند و اختصاص به سکونت اشخاصی دارد که شاغل سمت معینی هستند مثل فرماند ازان در حوزه‌ماموریت خود.

ماده ۷

وزارت کار مامور اجرای این تصویبنامه قانونی خواهد بود

ماده ۸

وزارتخانه‌های دارائی و کار موظفند مجوز این تصویبنامه قانونی را پس‌از افتتاح مجلسین تحصیل نمایند.

ضایعه اسفناك

آقای دکتر سید حسین بنی‌صدر (افضل‌الدوله) که ازرجال محترم و خیر و مدتها مصدر خدمات مهمه کشور وازپزشکان حاذق‌ودانشمند و در امور خیریه همواره پیشقدم‌بود چنانچه چند سال قبل مبلغ یکصد هزارتومان جهت ساختمان‌پرورشگاه یتیمان توسط شیرو خورشید سرخ ایران اهدا کرد روز جمعه دارفانی را وداع کرد ما این ضایعه‌اسفناك رابه بازماندگان‌آن مرحوم‌بخصوص به‌خانواده‌های بنی‌صدر و ادیب و نصیری و غیره تسلیت میگوئیم

قهرمانان کشتی ژاپن وارد تهران شدند

تیم ژاپن باقهرمانان ملی ایران در استادیوم دانشگاه مسابقه میدهند

ساعت یك و سی دقیقه بامداد امروز تیم ملی کشتی ژاپن جهت انجام چند مسابقه وارد تهران شد در فرودگاه مهرآباد از طرف فدراسیون کشتی کشور قهرمانان وورزشکاران ازهیئت مزبوراستقبال بعمل آمددر فرودگاه آقای‌منوچهر قره‌گزلو رئیس فدراسیون کشتی کشور پس ازخبر مقدم اظهارداشت این تماسها در پیشرفت ورزش‌بسیار موثر است و امیدوارم قهرمانان عزیز ژاپن، ایران‌رابا خاطره‌خوشی ترك نمایند و سپس دسته گلی بسر پرست هیئت اهداء نمود.

سر پرست تیم‌ژاپن اظهار داشت من و قهرمانان خیلی خوشوقتیم که با قهرمانان ملی ایران که عنوان جهانی دارند تماس حاصل میکنیم و مسابقه میدهیم و این باعث تجربه و پیشرفت بیشتری برای قهرمانان میباشد.

قهرمانان ژاپنی طی روز های ۲۷و۲۸و۲۹ آذرماه درسالن ورزشی دانشگاه با قهرمانان کشتی آزاد و فرنگی ایران مسابقه خواهند داد.

دبیر جدید فدراسیون کشتی

صبح امروز اطلاع داده شد که سرکار ستوان یکم عباس زندی‌که از قدیمی ترین قهرمانان کشتی ایران و جهان میباشد بسمت دبیری فدراسیون کشتی کشور انتخاب گردیدو مشغول کارشد. بیوگرافی آقای زندی در صفحه ورزشی فردا چاپ خواهد شد.

دراطراف شهر کرد

نیم متر برف باریده است

دربنادر جنوب بارندگی شدیدی ادامه دارد

گزارشهای رسیده ازخبرنگاران ما درشهرستانها حاکیست که ظرف بیست‌و چهار ساعت گذشته هوای استانهای خراسان و گیلان و اصفهان و بنادر جنوب بارانی بوده و در بعضی نقاط نیز برف سنگینی باریده است.

نیم متر برف

طبق گزارش خبرنگار ما در فارسان شهر کرد هم اکنون سه شبانه روز است که در فارسان و قراء تابعه فارسان شهر کردمتناوبا برف میبارد و هوای این منطقه بطور غیر منتظره‌ای سرد شده است. در حال حاضر در فارسان نیم متربرف بزمین نشسته و براثر این بارندگی سقف چندین خانه ریزش کرده و در قراء اطراف آن نیز چند خانه بکلی منهدم گردیده است.

بطوریکه خبرنگار ما در بنادر جنوب گزارش میدهد پریشب‌بدنبال انقلاب ناگهانی هوا در بندر بوشهر ومناطق ساحلی خلیج فارس‌بارندگی شدیدی شروع شد و ریزش باران هم اکنون نیز ادامه دارد.

براثر این بارندگی سیل آسادر خیابانها و کوچه‌های بندر بوشهر سیلاب جاری شده و عبور و مرور وسائط نقلیه تااندازه‌ای متوقف گردیده است.

درمان قطعی سوزاك تازه و کهنه

و تقویت قوای تناسلی‌دکتر جناب زاده دارای گواهینامه از دانشکده طب فرانسه. صبح. عصر خیابان‌منوچهری مقابل کوچه ژاندارك.

جشن میلاد در کانون افسران بازنشسته

بمناسبت تصادف روز پنجشنبه ۳۰آذرماه با شب مولود مسعود مولای متقیان علی ابن ابیطالب علیه السلام مجلس جشن و سخنرانی ازساعت ٤بعد از ظهر در کانون افسران بازنشسته ارتش، ژاندارمری و شهربانی دایر خواهد بود از عموم افسران و درجه داران‌بازنشسته دعوت می شود با حضور در مجلس جشن موجبات امتنان کانون را فراهم سازند.

آ ـ ۲۲۹۱۱

کانون افسران بازنشسته

تبریکات

جناب آقای شهابی ریاست محترم فرهنك شهرستان شمیرانات

کارکنان دبستان محیط تجریش با ابراز مسرت و خوشوقتی انتصاب شایسته و بجای جناب آقای محمود زهری را بمعاونت فرهنك شمیرانات که از فرهنگیان صدیق‌و فعال وارزنده میباشند بجنابعالی و سایر فرهنگیان صمیمانه تبریك عرض مینمایند.

سید احمد سعادت ـ حمید دیداری ـ عباس حجری ـ اشرف‌السادات شریف حسینی ـ زینت‌السادات بهبهانی ـ کبری رحیم صالحی ـ فاطمه عالمگیر ـ پریوش کیهان بخش ـ قدسیه جزنی ـ پری طوس جزنی ـ هائیده فیاض لاریجانی ـ فاطمه یوسف پور

حسن انتصاب

کارمندان قسمت پل های راه آهن انتصاب بجا و شایسته آقایان مهندس پزشکی ـ مهندس جمالی بسمت رئیس و معاون اداره کل خط و ابنیه که از مهندسین لایق و صدیق راه‌آهن میباشند باولیاء وزارت‌راه و راه‌آهن تبریك عرض مینمایند.

مهندس اقامالیان ـ مهندس‌شادان ـ کاظمی ـ بی‌باك ـ لباف‌نژاد ـ قنات‌آبادی ـ زاهدی ـ ایلبیگی ـ مدد نوعی ـ خبازیان ـ سعیدی ـ تیمور صنیعی ـ نوذری ـ مارکاریان ـ مواسات.

آ ـ ۲۲۸۹۱

جناب آقای‌مهندس گنجی وزیر محترم راه

کارکنان مرکزی اداره کل خطوابنیه انتصاب شایسته آقایان مهندس پزشکی و مهندس جمالی را بسمت رئیس و معاون اداره خط که از مهندسین لایق و صدیق راه آهن میباشند بجنابعالی و اولیاءمحترم راه آهن صمیمانه تبریك عرض مینمایند و موفقیت آنها ر ادر پیشرفت امور خواستارند.

مهندس رحمتیان ـ مهندس اقدامی ـ مهندس میرزائی ـ بصیر ـ امامی ـ مرعشی ـ پرتوی ـ فتوره‌چی ـ مهندس عبداله زاده ـ صدر ـ شاملو ـ کلباسی ـ محمد علی شمس وفائی ـ نعمت مرتضوی ـ مهندس کیهان ـ مهندس‌طواهن ـ عتیقه‌چی مکرمی ـ مهندس هاراطونیان.

خانم عوضی گرفتی!!

انتصابات

در دادگستری

آقای علینقی‌مساوات رئیس‌شعبه ۳۵ دادگاه جنحه بمستشاری دیوان کیفر کارمندان دولت.

ورود

آقای دکتر میر عابدی متخصص چشم و گوش و حلق و بینی ازاروپا

آقای دکتر پزشکزاد از اروپا

آقای‌جعفرجهان و کیل‌دادگستری از اروپا

خروج

آقای مهدی خازنی مقدم‌رایزن سفارت ایران در بیروت

آقای الکساندر ماتساو سفیر کبیر یونان بآنکارا

آقای حسن‌اکبر و سناتورسابق به عراق

برنامه امشب

ساعت ۶ر۰۰ـخردسان اطلاعات کودکان

ساعت ۶ر۳۰ـتدریس‌زبان انگلیسی

ساعت ۷ر۰۰ـ جوانان

ساعت ۷ر۳۰ـ برنامه هیپنوتیزم

ساعت ۸ر۰۰ـ دفتر اپرای تهران سمفونیك حشمت سنجری

ساعت ۸ر۳۰ـاخبار

ساعت ۸ر٤٥ـمصاحبه با آقای‌دکتر مرشد

ساعت ۹ر۰۰ـ گلکشت وتماشا

ساعت ۹ر۳۰ـارکستر آقای حسین ملك

ساعت ۱۰ـ دانش و پیروزی

ساعت ۱۰ر۳۰ـ پایان برنامه

پیش بینی وضع هوا

پیش بینی وضع هوای ایران تا ظهر فردا طبق گزارش اداره پیش بینی‌کل هواشناسی بدینقراراست: هوای تهران کمی تا قسمتی‌ابری پیش بینی می‌شود.

هوای شهرستانهای مرکزی و جنوب شرقی کمی ابری و هوای بقیه نقاط‌کمی‌تا قسمتی ابری‌خواهد بود.

حد اکثر درجه حرارت هوای تهران در روز گذشته ۱۳و حداقل آن در شب گذشته ۲ درجه بوده است.

گرمترین نقاط در ۲٤ ساعت گذشته بندر عباس با حد اکثر۳۷ درجه بالای صفر و سرد ترین‌نقاط کرمان با حد اقل ۹ درجه زیرصفر گزارش داده شده است.

آخرین تغییرات برنامه سینماها

سینماچارلی ـ خانه قایقی

اطلاعات

یکشنبه هشتم رجب‌المرجب ۱۳۸۱ـ هفدهم دسامبر ۱۹۶۱ — سال سی‌وششم ـ شماره ۱۰۶۸۲

مخابرهٔ تلگراف شادباش بحضور شاهنشاه

بمناسبت روز نجات آذربایجان آقای دکتر احمد امامی دبیر کل حزب ملیون تلگراف تبریکی به پیشگاه شاهنشاه مخابره کرد که از طرف اعلیحضرت همایونی پاسخ آن بشرح زیر صادر گردید :

دکتر احمد امامی دبیر کل حزب ملیون

شادباش و ابراز احساسات صمیمانه شما بمناسبت ۲۱ آذر ماه روز نجات آذربایجان موجب خشنودی و خرسندی خاطر گردید عواطف و عنایات مخصوصه مارا بکلیه افراد حزب ملیون ابلاغ نمائید ۲۱آذر۱۳۴۰شاه

تلگراف معروضه

پیشگاه مبارك اعلیحضرت همایون شاهنشاه، در تاریخ کهن حیات کشور وملت‌ایران روز۲۱آذر ۱۳۲۵ جلوه‌و جلال و شکوه خاصی دارد در آن روز فرخنده بهدایت و اراده شخص شاهنشاه معظم خطه عزیز آذربایجان‌وکردستان از تسلط و نفوذ مزدوران خارجی نجات یافت چاکر از طرف خود و افراد شاهدوست حزب ملیون این‌روز فرخنده را به پیشگاه مبارك تبریك وتهنیت عرض می نماید

دبیر کل حزب ملیون دکتر احمد امامی

هر پانزده روز یکبار
هیئت دولت بانمایندگان مطبوعات مصاحبه دارند

بقرار اطلاعی که بدبیر خانه انجمن مطبوعات ایران رسیده در جلسات مصاحبه‌ای که قرار است هر پانزده روز یك بار در انجمن‌تشکیل شود آقایان وزیران نیز باتفاق آقای نخست وزیر شرکت خواهند کرد تابه پرسش های مدیران و سردبیران و خبرنگاران پیرامون کلیه امور کشور پاسخ بدهند.

اولین جلسه مصاحبه مطبوعاتی نخست وزیر ووزیران روز سه شنبه (پس فردا) در ساعت شش بعد از ظهر تشکیل خواهد شد .

در این جلسه‌مدیران و سر دبیران‌جرایدومجلات داخلی وخبرنگاران خبر گزاری های خارجی مقیم تهران شرکت خواهند داشت .

امور کشاورزی برنامه عمرانی سوم
باشرکت آقای نخست‌وزیر ووزیر کشاورزی بررسی گردید

بررسی و مطالعه برنامه سوم امروز نیز درسازمان برنامه با حضور آقای نخست وزیر ووزیر کشاورزی‌ادامه داشت .

در این جلسه که از ساعت هشت‌صبح‌تشکیل‌شد چند تن‌ازنمایندگان وزوسای وزارت کشاورزی ،رئیس‌بانك کشاورزی ومسئولین قسمت های مختلف و مطلعین کشاورزی‌سازمان برنامه حضور داشتند .

جلسه امروز مقارن ظهر پایان یافت. طبق اطلاع‌فرداجلسه تشکیل‌نخواهد شد .

بنابدعوت‌دولت‌عراق‌دیروز
یك هیئت ایرانی به بغداد عزیمت‌کرد

ظهر دیروز بنا بدعوت دولت عراق یك هیئت ایرانی بمناسبت آغازماه رجب و «زیارت ماه رجب» عازم بغداد شدند گزارش خبر نگار ما حاکی است که در فرودگاه خانم سرلشکر امین سفیر کبیر عراق در ایران باتفاق‌اعضای‌سفارت وبانوانشان از اعضای هیئت بدرقه کردند .

هیئت مذکور عبارت بود از بانو بتول امینی همسر آقای نخست وزیر بانو سمیعی همسر آقای‌سمیعی وزیر پست و تلگراف بانو درخشش همسر آقای درخشش وزیر فرهنگ ،بانو گودرزی همسر آقای گودرزی معاون وزارت خارجه ، بانو نامدار همسر آقای احمد نامدار معاون نخست‌وزیر بانو عدل همسر آقای عدل رئیس تشریفات وزارت خارجه و بانو اکبر همسر آقای‌اکبر سناتور سابق باتفاق آقایان علی وثوق معاون نخست‌وزیر و علی اکبر سناتور سابق .

گزارش واصله حاکی است که در فرودگاه بغداد آقای هاشم‌جواد وزیر امور خارجه عراق باتفاق بانو و عده‌ای از اعضای وزارت خارجه آن کشور باتفاق بانوان و عده ای دیگر از هیئت ایرانی استقبال کردند مدت اقامت هیئت مذکور در عراق یك هفته است و در این‌مدت برنامه هائی بمنظور زیارت ازاماکن متبرکه و بازدید از نقاط دیدنی عراق ترتیب داده شده‌است .

اجتماع پزشکان در اطاق وزیر بهداری

ظهر امروز صد نفر از پزشکان وزارت بهداری در دفتر آقای‌دکتر ریاحی وزیر بهداری اجتماع کردند و پیرامون افزایش اشل حقوق پزشکان وزارت بهداری مذاکره کردند .

عصر دیروز در تالار فرهنك
مراسم روزمادر درحضور علیاحضرت فرح برگزارگردید

یکی از دختران خردسال دسته‌گل زیبائی تقدیم شهبانوی ایران می کند و علیاحضرت در حالیکه‌اشك شادی در چشم ایشان میدرخشد وی‌را مورد تفقد قراردادند .

از ساعت چهار و نیم بعد از ظهر دیروز مراسم روز مادر در پیشگاه علیا حضرت فرح پهلوی شه بانوی ایران در تالار فرهنك بر گزار گردید .

دراین مراسم هیئت مدیره‌بنگاه حمایت مادران و نوزادان و گروهی از رجال و شخصیت های مملکتی و فرهنگی باتفاق بانوانشان حضور داشتند .

برنامه جشن باسلام شاهنشاهی آغاز شد.

بدوا بانو هاجر تربیت قدیمی ـ ترین بانوی‌عضو هیئت مدیره بنگاه حمایت مادران و نوزادان به علیا‌ـ حضرت شه بانو خیر مقدم گفت و شرح جالبی‌پیرامون اهمیت و مقام مادر در جامعه بیان نمود .

سپس‌برنامه هنرمندان اداره‌هنر‌ـ های زیبای کشوردر سه قسمت‌اجرا شد .

آنگاه یك قطعه شعر بنام (مادر) اثر استاد نظام وفا توسط یکی از دوشیزگان خردسال دکلامه شد و بعد از آن دوشیزگان خردسال‌تاج گلهائی‌تقدیم شهبانوی‌ایران نمودند .

آخرین قسمت برنامه اجرای نمایشنامه (آخرین برك) بود که توسط دوشیزگان شهین فروتن ، فرخنده همایون فرخ ، ماهرخ‌فرح نظام ،مهناز عباسی و مهین خاتمی دانش آموزان آموزشگاه بهیاری فرح اجرا گردید .

مراسم روز مادر ساعت شش‌بعد از ظهر پایان یافت و علیا حضرت شه بانو پس از ابراز تفقد نسبت به اعضای هیئت مدیره بنگاه حمایت مادران و نوزادان و دوشیزگان هنرمندی که برای اجرای برنامه روز مادر فعالیت کرده بودند ، تالار فرهنك را ترك نمودند .

درمورد انتخابات انجمن شهر «شهرری»
فرمانداری شهرری از اعضای کمیسیون پنج‌نفری دعوت کرد تا دربارهٔ تعیین تکلیف انتخابات انجمن شهر تصمیم اتخاذ کنند

بطوریکه در شماره گذشته اطلاع دادیم اخذ آراءبرای انتخابات‌انجمن شهر شهرستان ری در روز جمعه گذشته آغاز شد و مقارن ظهرپس از اخذ هشتصدو اندی رای‌چهارنفر از اعضای انجمن نظار اصلی انجمن را منحل ساختند و جریان اخذ و شمارش آراء معوق ماند .

امروز فرمانداری شهر ری از اعضای کمیسیون پنج نفری دعوت کرد قادرباره تعیین‌تکلیف‌انتخابات انجمن شهر این شهرستان تصمیم بگیرند . اعضای این کمیسیون مرکب‌از فرماندار و رؤسای‌دادگاه، دارائی ،فرهنك ویك نفر ازمعتمدین محل میباشند و قرار است ظرف امروز تکلیف انتخابات انجمن شهر ری‌را معلوم سازند .

خبرنگارما گزارش‌میدهدا مروزدر شهرری‌دستجات‌مختلف‌و موافق و مخالف باانتخابات انجمن شهروهم چنین کاندیداها درهرگوشه‌بایك دیگر بحث و گفتگو میکردند .

گزارش فرماندار

فرماندار شهر ری امروز بمنظور تسلیم گزارش کار بوزارت کشور رفت. گفته میشود که‌فرماندار درمورد پیداکردن راه حل‌قطعی بامقامات وزارت کشورمذاکره کرده است.

دیروزکه مصادف باروز مادر بود
دربیمارستان خواجه نوری زنی مادر سه پسر شد

خبرنگار ما اطلاع میدهد دیروز که مصادف با روز مادر بود بانوبمانی پرهیزکار حامله که از ۷ ماهگی تحت‌مراقبت پزشکان سازمان بهداشت‌مشترك مادر و کودك بود در بیمارستان خواجه نوری بوسیله آقای دکتر جلال‌عصار معاون سازمان بهداشت مشترك مادر و کودك با همکاری بانوان مهری نژندو کاوسی وضع حمل کرد و سه پسر در یك شکم که همه آنها سالم و هرکدام بوزن دو کیلو و نیم می‌باشند بدنیا آورد .

شوهر بانو بمانی نورالله پرهیزکار کارگرچوب‌بری می باشد .

براثر حریق مدهشی درکرج
یك‌کارخانه چوب‌بری باده مغازه سوخت

دیشب یك کارخانه چوب بری واقع در خیابان قزوین کرج که شامل ده دکان «تودرتو» میباشد به علت نامعلومی آتش‌گرفت ودرنتیجه در حدود ۵میلیون ریال خسارت ببار آمد خبرنگار ما در کرج مشروح جریان را چنین گزارش داده است:

مقارن نیمه شب گذشته سرایدار کاروانسرای امیری که در خیابان قزوین کرج قرار دارد مشاهده کرد که از کارخانه چوب بری متعلق به آقای حاج‌نصراله دود وآتش بلند میشود بلافاصله جریان رابوسیله آقای استوار آقابیگی کشیك پست شهربانی به آقایان سروان حکمتی رئیس شهربانی وپزشکپور رئیس آگاهی وماموربن آتش نشانی شهرداری کرج اطلاع‌داد وماموربن آتش نشانی باوسائلی که در اختیار داشتند برای اطفاء حریق‌در محل حاضر شدندولی چون حریق‌هرلحظه درحال توسعه بود بدستور آقای سروان حکمتی رئیس شهربانی تلفنی از اداره آتش نشانی‌تهران کمك‌خواسته‌شد ماموربن آتش نشانی بکرج‌آمدندوپس از چهارساعت تلاش آتش‌راخاموش وازسرایت‌حریق‌بسایر مغازه‌های سرای امیری‌واطراف جلو گیری نمودند .

در این حریق‌درحدود ۵میلیون‌ریال خسارت وارد آمد و قسمتی ازماشین آلات کارخانه براثر حرارت شدید ذوب شد

محاکمه شیلات پایان یافت و دادگاه وارد شور شد

امروز آخرین جلسه محاکمه متهمین شیلات در سالن بزرك دادگاه‌جنائی شروع‌گردید . دراین جلسه آقایان جلالی و نازاراتیان آخرین مدافعات خود را ایراد کردند و دادگاه ساعت دوازده ختم دادرسی‌را اعلام و وارد شورشد.

آقای دکتر نیاکان رئیس دادگاه بخبرنگار ما اظهار داشت :دادگاه پس از مشورت رای خودرا صادر خواهد نمود آقای دکتر نیاکان حاضر نشد بگویدکی رای دادگاه اعلام می شود .

پرسش‌های زیادی برای امشب‌رسیده که نخست‌وزیر جواب خواهد داد

نماینده کمیته دائم کرسی آزاد دانشجو امروز اطلاع داد که‌تا ظهر روز شنبه سئوالات بسیاری از جانب دانشجویان بکمیته رسیدو قسمت اعظم آن مربوط بمسئله نفت و قرار داد کنسر سیوم و چگونگی معاملات میان شرکت ملی نفت و کنسرسیوم و موضوع مفاصا حساب ورویه دستگاه عامل شرکت نفت نسبت بکار گران آبادان بود که بترتیب وصول به کمیته در جلسه امشب کرسی آزاد دانشجو مطرح خواهد شدو آقای نخست وزیر پیرامون پرسش های‌رسیده پاسخ‌خواهند داد و سپس سئوالات دیگری که رسیده است خوانده میشود .

نماینده کمیته گفت در باره مسائل مختلف از جمله انتخابات نیز سئوالاتی از جانب دانشجویان رسیده که خوانده خواهد شد تا آقای دکتر امینی جواب بدهند و هر سئوالی در جریان بحث امشب نیز از دانشجویان تسلیم رئیس جلسه گردد مطرح خواهد شد .

یادداشتهای پرهیجانی‌که برای اولین بار انتشار مییابد
کندی درجنك دوم
«باقیانوس آرام خوش‌آمدی!»

این نخستین مقاله از یك سری مقالاتی است که تحت عنوان «جان فیتزجرالدکندی در جنك‌دوم جهانی»در کتاب «پی‌تی۱۰۹» توسط «ربرت جی دنووان» نوشته شده است .

در ۷ آوریل ۱۹۴۳ ناو «لست ۴۴۹» امریکائی به شمالی ترین کناره «گو دال کانال» رسید . در ساعت ۱۲:۱۵ بعد از ظهر در فاصله دوری از نقطه «توگرما» ، ستوان «کارل لیوینگستن» ناخدای این ناو چندین کشتی باری وناو شکن جنگی را دید که بسرعت‌در حال حرکت هستند . این ناو ها خودرااز صحنه کارزار دورمیکردند زیرا پیش‌از اینکه نیروهای امریکا بتوانند «گوادال کانال» را ازدست ژاپونی ها خارج ساخته متصرف شوند ، ناو های بسیاری را در این منطقه از دست داده بودند .

درساعت ۱۲:۲۰ بعد از ظهر ایستگاه راهنما و مخابراتی«کلی» علامت داد علامتی را که این‌ایستگاه جنگی داد ، یك « علامت سرخ» بود. مقصود از این علامت این بوده که یك حمله هوائی در پیش است . چند لحظه بعدیك ناوشکن‌با حداکثر سرعت از کنار ناو«لست ۴۴۹»گذشت کتابی را قرائت میکرد.

و او را از خطر آگاه کرد . ستوان لیوینکستن به ناو خود فرمان باز ـ گشت داد و بسرعتی که میتوانست به دنبال ناوهائی که بسوی «لونگاروز» میگریختند ، حرکت کرد.

ناو «لست ۴۴۹» نه تنها حامل‌بار سنگینی بود بلکه سر نشینان‌بسیاری را نیز روی صحنه داشت . سرنشینان این ناو ۱۷۰ سرباز نیروی زمینی و یك دسته افسران نیروی دریائی بودند که برای تقویت پادگان نظامی مجمع الجزایر «سلیمان» تعیین شده بودند. در میان این افسران ستوان جوانی بود که تحصیلات عالی خود را چند سال پیش‌دردانشگاه‌های نظامی«چوت» و«هار وارد»بپایان رسانیده بودو رشته تخصصی نظامی خودرا در «مرکز آموزشی اسکادران اژدر افکن» «ملویل» واقع در «ردآیلند» دیده‌بود.

این ستوان جوان « جان فیتزجرالد کندی» نامداشت . ستوان کندی هنگامیکه ناخدا لیوینکستن در روی عرشه کشتی بر اثر حرکت سریع ناوشکن‌هائی که از کنار«لست ۴۴۹» میگذشتند ، خیس شده بود ، بیخیال در طبقه زیرین ناو دراز کشیده و

بقیه در شماره بعد

بهترین کبریت بی‌خطرایران

بازگشت بمیهن

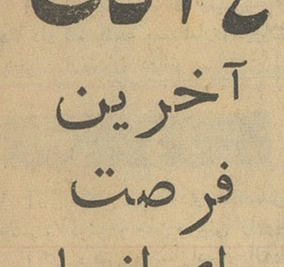

آقای دکتر محسن گوهرین که قریب پانزده سال قبل بمنظور تحصیلات متوسطه و عالی باروپا عزیمت کرده بود پس ازطی مراحل مختلف تحصیلی در کشور های اروپائی و۱۲ سال اقامت درسوئیس با اخذ درجه ممتاز دکترا در رشته اقتصادبین المللی‌از دانشگاه‌سوئیس دو روز قبل بطهران باز گشت .

۱۴دی

آخرین فرصت برای افتتاح حساب سیار

قرعه‌کشی محلی حساب سیار بانك بازرگانی ایران روزدوم بهمن که مصادف با آغاز سیزدهمین سال تاسیس بانك می باشد در تهران و مراکز استانها ـ دریکروز انجام خواهد گرفت

حساب سیار بانك‌بازرگانی هر سال ضمن دوقرعه‌کشی فصلی و محلی در حدودشش میلیون ریال جایزه میدهد.

کسانی می توانند درقرعه کشی بهمن ماه شرکت کنند که موجودی حساب آنهاکمتر از ۲۵۰ ریال نباشد.

آگهی فروش‌سهام
قابل توجه عموم کامیونداران ایران

بدینوسیله باطلاع کلیه همکاران عزیز در تمام نقاط ایران میرساند (شرکت تعاونی تهیه وسایل حرفه‌ای کامیونداران ایران بشماره ۷۹۹۰ به ثبت رسید) قسمت اول و دوم لاستیك های خریداری وارد و در بین صاحبان سهام مشغول توزیع میباشیم و قسمت‌سوم که پاکشتی حمل شده قریبا وارد خواهد شد . چون طبق اساسنامه تصویب شده شرکت فقط میتواند لاستیکهارا دربین صاحبان سهام برقیمت تمام شده باضافه شش درصد سود تقسیم نماید و استقبالی‌که از جانب همکاران گرامی جهت خرید سهام بعمل آمده هرروز بر تعداد سهامداران افزوده‌میگردد چون ممکن است همکاران عزیز کاملا از تاسیس شرکت و نوع معامله و تسهیلاتی که‌برای صاحبان سهام در نظر گرفته شده بی خبر باشند لذا شرکت وظیفه خود میداند مجددا باطلاع عموم کامیونداران برساند که‌برای خرید سهام و کسب اطلاعات بیشتری و مطالعه اساسنامه بدفتر موقت شرکت تعاونی واقع‌در خیابان قزوین اتحادیه کامیونداران‌مراجعه فرمایند .

هیئت مدیره شرکت: حاج‌محمد بزرك منش حاج‌رحیم رحیمی‌ـ نژاد ـ مهدی‌شفائی ـ حاج سید حسین امامی نژاد ـ حسین‌دهدشتی‌ـ هارطون نظربکیان ـ حاج کریم عزیزی . آ ـ۳۱۱۴۶

خانه‌های اقساطی
بدون پیش قسط یاباپیش قسط

قیمت ها بین ۴۵ تا ۷۳ هزار تومان اقساط از ۳۰ تا ۴۲ ماه طالبین برای بازدید یا مطالعه به نشانی زیر مراجعه یا مکاتبه‌نمایند تهران پارس ـ خیابان رشید (جنب قپان) ـ خیابان فرامرز ـ دفتر ساختمان قطعه ۲۸ صندوق پستی ۲۶۹۷

آ ـ۳۱۰۴۲ ۱ ـ۲

کارخانه مواد نسوز امین‌آباد

از بهترین نوع آجر نسوز شاموت که میزان مقاومت آن درمقابل حرارت ۱۷۰۰درجه سانتی‌گراد میباشد تهیه مینماید برای کسب‌هرگونه اطلاع‌باین شرکت واقع‌در خیابان‌پهلوی کوچه فیروزگر مراجعه‌فرمایند.

۱ ـ۱۰ آ ـ۲۹۴۰۴ شرکت سهامی مصالح ساختمانی

کابارهٔ دانسینك میامی
از امشب

مشهور ترین خواننده جاز آمریکا

جون ریچموند
موزیك جدید لوسینگو دو اسپانا ویگن‌و

رو انبخش هریك باموزیك‌مخصوص‌خود

تلفن ۸۲۰۲۰۰ برای رزرو میز

آ ـ۳۰۹۵۶ (طوطی نو)

اهالی محترم بابل وآمل

آقایان عزیز عالم زاد دکتر دندان‌ساز و ولی عالم زاد ساکنین بابل هیچگونه سمت یا نمایندگی از طرف آقای مهندس ابراهیم عالم زاد و همای عالم‌زاد و آسیه عالم زاد و اینجانب نسبت به شش سهم از ده‌سهم املاك موروثی قراء اشکارکلا، و یوسف آباد و غیره آمل و علمدار و نقیب کلا و غیره قراء بابل و باغ مورد ثلث‌مرحوم ارباب حسن‌عالم‌زاد نداشته وندارند جریانات گذشته در مراجع صلاحیت دار تحت رسیدگی است .

بابل عیسی عالم زاد

بانك ایران وانگلیس
باسرمایه ۲۰۰ر۰۰۰ر۰۰۰ ریال که تماما پرداخته شده

باخوشوقتی باطلاع میرساند که مراسم قرعه کشی سه ماهه جوائز حسابهای پس‌انداز این بانك که به آن ٤ درصد بهره تعلق میگیرد در ساعت پنج بعداز ظهر روز هیجدهم دیماه ۱۳۴۰ درسالن صندوق شعبه بازار ما انجام خواهد شد .

شرکت در قرعه کشی برای صاحبان حساب جدید که قبل ازسی‌ام آذر حساب باز نموده باشند و حداقل موجودی حساب ایشان یکهزار ریال باشد آزاد است .

بانك ایران و انگلیس ـ آبادان بانك ایران وانگلیس ـ اهواز
بانك ایران و انگلیس ـ خرمشهر
بانك ایران وانگلیس ـ شعبه بازار خیابان بوذرجمهری غربی‌تهران
بانك‌ایران وانگلیس ـ شعبه‌تخت‌جمشید ـ خیابان‌تخت‌جمشید‌تهران

در کازبا در کازبا

برنامه متنوع آکروبات ورقص‌عربی‌همراه باچندین قسمت تماشائی دیگر اجرا میشود

ته‌دانسان را روزهای جمعه فراموش نفرمائید

ته دانسان ازساعت ۵ تا۸ بعدازظهر فقط با۸۰ ریال

پهلوی جاده ونك محل سابق اکاپولکو تلفن۸۲۲۸۸۰

ازشب ـ ازشب ـ ازشب ـ ازشب ـ ازشب ـ ازشب ـ ازشب ـ ازشب ـ ازشب ـ ازشب

شکوفه‌نو
بهترین محل
برای برگزاری جشنهای عروسی

کازبا

روز پنجشنبه همین هفته

بلیطهای سی ریالی اعانه ملی با یکمیلیون‌وپانصدهزارریال، دوجایزه ممتازقرعه‌کشی خواهدشد.. برای‌خرید بلیط همین‌چندروزه‌رافرصت دارید.