سال سی‌وچهارم- شماره ۱۰۰۵۱ | دوشنبه دهم آبان‌ماه ۱۳۳۸ | تکشماره دوریال‌ونیم

اطلاعات

آیزنهاور و مك‌میلان و آدنائر بپاریس میروند

۲۰ صفحه

روز ۱۹ دسامبر آیزنهاور ومکمیلان ودوگل وآدنائر درپاریس بمسئله کنفرانس سران شرق وغرب رسیدگی میکنند درصفحه ٤

شاهنشاه بپایتخت اردن وارد شدند

اعلیحضرت ملك حسین درفرودگاه نظامی عمان ازشاهنشاه استقبال نمود

هواپیمای حامل شاهنشاه سرراه درکویت فرودآمد وشیخ کویت باستقبال رفت

- درمراسم استقبال رسمی ازشاهنشاه رجال کشوری ولشگری اردن وجمعی از شخصیت‌های خارجی شرکت داشتند.
- پایتخت اردن زیبائی وشکوه امروز را بیاد ندارد.
- درخیابانهای عمان طاق‌نصرتهای مجلل بسته شده وپرچم ایران‌دراهتزازاست.

شاهنشاه در فرودگاه مهرآباد قبل از عزیمت بسوی اردن آیت‌الله سید حسن امامی امام جمعه تهران در عکس دیده می شود .

ساعت شش و بیست و پنجدقیقه بامداد امروز اعلیحضرت همایونی با هواپیمای چهارموتوره اختصاصی از راه جنوب ایران رهسپار عمان پایتخت کشور هاشمی اردن شدند.

از ساعت پنج و نیم بامداد هیئت دولت ،وزیرو روسای دربارشاهنشاهی نمایندگان مجلسین ،سفرای کبار ووزرای مختار و نمایندگان‌سیاسی مقیم تهران ، با لباس رسمی ژاکت امرای ارتش و روسای انتظامی‌تدریجا در عمارت مخصوص سلطنتی‌فرودگاه اجتماع کردند .

در حدود ساعت شش بدرقه کنندگان در محوطه فرودگاه باین ترتیب‌قرار

بقیه در صفحه هفدهم

مصاحبه نماینده ما باآقای مهندس اردشیرزاهدی سرپرست سازمان شاهنشاهی دانشجویان

دانشجویان ما درخارج چگونه تحصیل میکنند ؟

شاهنشاه فرمودند: «بدرددانشجویان برسید نه‌اینکه برای‌آنهاایجادمزاحمت‌کنید»

آقای مهندس اردشیرزاهدی درباره وضع دانشجویان‌ایرانی مقیم خارج، اوامر شاهنشاه درباره آنها واقداماتی‌که در مورد تهیه کار برای دانشجویان صورت میگیرد مطالب مفصلی‌دراختیار نماینده ماگذاشت‌که در صفحه پانزدهم چاپ شده‌است.

مهندس اردشیرزاهدی

جریانات پارلمانی

لایحه مرور زمان

هفته آینده بصورت تازه‌ای تقدیم مجلسین میشود

دیروز وزیر دادگستری بعداز اینکه مجلس شورایملی طی‌چهار جلسه متوالی دراطراف‌ماده واحده لایحه مرورزمان کیفری بحث و مذاکره میکرد این لایحه رابرای اینکه‌بگفته خودش «با اصلاحاتی که در آن صورت گرفته و با پیشنهاداتی که‌ارائه میشد ازارزش لایحه کاسته شده‌بود وبااحتیاجات دادگستری تطبیق نمیکرد »مسترد داشت .

هفده ماه ...

لایحه مرورزمان کیفری دربیست ویکم خردادماه سال ۱۳۳۷همراه دولایحه دیگر توسط آقای‌دکتر هدایتی بقیدیك‌فوریت تقدیم‌مجلس سنا گردید .

سنالایحه راظرف مدت نسبتا

بقیه در صفحه هفدهم

سردی ناگهانی هوا موقتی است

درجه حرارت هوای تهران ازسه روزقبل تا٦ درجه پائین آمده است

از سه روز قبل هوای تهران بطور ناگهانی سرد شده و در جه حرارت آن تا٦ درجه پائین آمده است امروز اداره هوا شناسی در باره سردی هوای تهران و نواحی شمالی وشرقی‌کشور چنین گزارش داد :

ورود یك جبهه هوای سرد

روز جمعه گذشته یك جبهه پهناور هوای سرد از سراسرمنطقه شمالی ایران وارد کشور شد این هوای سرد تاکنون‌قسمتهای شرقی و شمالی و پاره‌ای از شهرستان های مرکزی و تهران رسیده و چرخش سطوح فوقانی هوای این مناطق باعث سرد شدن ناگهانی

بقیه در صفحه هفدهم

خلبانی که‌قسمتی ازتهران رالرزاند

سرگرد کوان امروز بخبرنگارماگفت:

من‌درارتفاع چهارده هزارمتر برفراز مهرآباد ازدیوار صوت گذشتم، فکر کنید اگر درارتفاع پائین‌تری بود درتهران چه میشد؟

زنك دبیرستان دخترانه بصدا درآمد ودخترها ازکلاس بحیاط ریختند- شایع شده بودکه یك‌اتوبوس‌دوطبقه درسرچشمه منفجر شده وعده‌ای نیز برای دیدن لاشه هواپیما بخیابان فرهنك آمده بودند!

آخرین هواپیمای ساخت فرانسه رکورد جهانی سرعت راشکست

سرگردکوان

امروز فرمانده وخلبان هواپیمای بمب‌افکن دوتور«اطلاعات تازه‌ای‌در اطراف نمایش هوائی فرانسه در آسمان مهرآباد دراختیار خبرنگار ماگذارد.

بقیه در صفحه هفدهم

ده‌هزار شماره تلفن جدید بکار میافتند

امروز آقای‌مهندس اشراقی وزیر پست و تلگراف و تلفن ضمن مصاحبه‌ای بخبر نگار ما گفت مامورین فنی از مدتها قبل مشغول فعالیت برای افزایش تعداد شماره های مراکزتلفنی‌تهران وشهرستانها بوده‌اند واکنون تعداد ۵۰۰۰شماره برای بازار و ۳۰۰۰ شماره درحوزه دانشگاه برای استفاده مشترکین تلفن بکار می‌افتد .

وزیر پست و تلگراف افزود که تلفن های جدید منطقه بازاربشماره های دو وپنج و تلفن های حوزه دانشگاه بشماره های ٤ و ٦ کمك خواهد کرد با این اقدام تلفن مشترکین زودتر از موعدیکه وعده شده بود آماده می‌گردد .

۲۰۰۰ شماره در شمیران

وزارت پست و تلگراف دو هزار شماره تلفن جدید برای شمیران آماده کرده‌است‌واین‌تعدادتااردیبهشت ماه سال آینده . آماده‌بهره‌برداری می‌گردد اکنون مامورین اداره فنی شرکت تلفن و مهندسین مسئول آن با کارشبانه روزی خود این مراکز را آماده مینمایند .

تلفن شهرستانها

درباره‌ای از شهرستانها که تعداد متقاضیان تلفن بحد کافی رسیده تلفن خودکارنصب گردیده است . و در شهرستانهای مشهد - شیراز- قم - خرمشهر و اصفهان ساختمان های مربوطه خاتمه یافته‌و مامورین اداره فنی در کلیه نقاط مشغول نصب دستگاه ها و مراکز مربوطه هستند این تلفن ها تا آخر سال پاره‌ای از شهرستانها بکار خواهد

بقیه در صفحه هفدهم

باران بشمال امان نمیدهد

درچند شهرستان شمال‌طغیان آب سدهارا شکسته‌است

دربسیاری ازشهرهای گیلان ومازندران سیلاب درکوچه‌ها وخیابان‌باجاری‌است وبخانه‌هاومزارع خسارت واردآمده

صبح امروز براثر شدت بارندگی در بابلسر و طغیان رودخانه های این منطقه سد محکمی که برای جلوگیری از جریان‌آب بداخل شهر ایجاد شده بود در هم شکست و سیل بداخل شهر سرازیر گردید ومحوطه مقابل شهرداری‌بابلسررا که‌تفریحگاه مسافرین تابستانی است آب فرا گرفت و سیلاب در خیابانهای شهر جاری شد . این بارندگی و جریان سیل بطوریکه در صفحه امروز اخبار شهرستانها منعکس میباشد دوسه روز است در مازندران و گیلان شروع شده و براثر این باردگی هوای این مناطق روبسردی گذاشته است ریزش باران مداوم و جریان سیل و طغیان رودخانه‌ها خساراتی بکشاورزان و اهالی شهرستانهای شمالی وارد آورده و بارندگی‌وطغیان رودخانه‌ها در شهرستانهای ساحلی شمال همچنان ادامه دارد .

گزارش خبرنگاران ما از شهرستان های ساحلی مازندران حاکی استکه بارندگی در شهرستانهای مازندران‌با طوفان شدید توام بوده خبرنگار ماازگرگان گزارش میدهد مدت چندین روز است بارندگی شدید و طوفان در شهرستان گرگان و بندر شاه‌و دیگر نواحی اطراف بشدت ادامه دارد وبراثر این بارندگی مداوم نه‌تنها جاده‌های شوسه را آب فرا گرفته وبصورت باطلاق غیر قابل عبور درآورده است بلکه خانه‌های اهالی نیز در خطر انهدام قرار گرفته و هم‌اکنون سقف خانه‌ها غربال مانند سوراخ شده‌است . علاوه بر آن مزارع‌پنبه کشاورزان را آب فرا گرفته وبمحصول پنبه خسارات زیادی وارد آمده‌است.

طبق اطلاع واصله از ساری ، بابل، آمل ،ودیگر شهرستانهای مازندران بارندگی در سرتاسر این مناطق ادامه داشته ودر بیشتر این‌شهرستان هاخسارات زیادی واردآمده است.

ضمنا اغلب سدهای ساحلی‌شکسته ودر بعضی از شهرستانهای مازندران خانه‌هائی که در ساحل رودخانه‌قرار داشته منهدم گردیده‌است .

جاده‌های شوسه در اغلب منطقه مازندران براثر بارندگی بصورت باطلاق در آمده و نه‌تنها سیمهای تلفن و تلگراف بلکه کابلهای‌برق نیز قطع گردیده‌است .

گزارش خبرنگاران ما ازشهرستان های گیلان نیز حاکی است که ریزش باران در شهرستانهای ساحلی استان گیلان از دو روز قبل شروع گردیده و براثر این بارندگی نسبتا شدید هوای شهرستانهای گیلان روبسردی گذاشته است . خبرنگار ما ازرشت اطلاع داد از صبح روز گذشته بارندگی در شهرستان‌رشت ودیگر شهرستانهای اطراف شروع شده و ریزش باران هنوز هم ادامه دارد.

امروز از ملکه آینده ایران چند عکس از پاریس رسید که دوشیزه فرح دیبا را در لباس های جدید نشان میداد .

در این عکس فرح دیبا در پالتوی پوست پلنك هنگام خروج‌از یکی‌از مغازه‌های پاریس دیده می‌شوند .اکنون در پاریس نیز مانند تهران هوا ناگهان به سردی گرائیده و همه لباسهای ضخیم و پالتو بر تن کرده اند .

خانمی‌که در عکس بالادر کنار دوشیزه دیبا دیده می شود شناخته نشده است .

صنعت داروسازی درایران

لابراتوارچه جائی است‌وچگونه‌بناشده است؟

شرح درصفحه پنجم

درمانور مشترك نیروی هوائی «سنتو» که ازدوازدهم آبان شروع میشود

هواپیماهای‌آمریکا وانگلیس بایران وپاکستان وترکیه حمله‌ور خواهند شد

همانطورکه درجریان جشن بزرك نیروی هوائی شاهنشاهی اطلاع داده‌بودیم قرار است‌بزودی مانور مشترك هوائی کشورهای «سنتو» آغاز گردد ودرمدت اقامت‌فرماندهان نیروی هوائی ترکیه وپاکستان در تهران مذاکراتی در این مورد صورت گرفت.

قبلا خبردادیم که طرح مزبور ازروز دوازدهم آبان‌ماه باشرکت نیروهای هوائی ایران ،ترکیه و پاکستان شروع خواهد شد.

مانور مزبور ازدوقسمت مقدماتی

بقیه در صفحه هفدهم

مبارزه دوقهرمان

که باهم اعلان‌دوئل داده‌اند و

اطلاعات جوانان

ترتیب آنرا فراهم آورده‌است در سالن ورزشی دانشگاه برگذارمیشود. عکس وخبر روز پنجشنبه در

اطلاعات جوانان

یکروز از حراج کشباف منصفی

بااستقبال مشتریان محترم گذشت واین نتیجه حراج‌واقعی میباشد - شاه‌آباد جنب سینما حافظ کشباف منصفی

چای جهان

۲۵۲ ۱۵۱

طبق دستور وزیرکشور

آئین‌نامه جدیدسینماهامتوقف‌میماند

مجددا آئین‌نامه دیگری تنظیم خواهدشد. طبق آئین‌نامه جدید کلاسهای رقص وبالت مورد کنترل‌قرار میگیرد

بطوریکه خوانندگان استحضاردارند چندی قبل شهرداری تهران آئین نامه جدیدی‌برای‌سینماها وموسسات نمایشی تنظیم و باموافقت وزارت‌کشور تصمیم باجرای آن گرفت .

پیرو این تصمیم شهرداری تهران بمدیران سینماها و موسسات نمایشی تذکر داد که وضع سینماها را با آئین نامه جدید تطبیق دهند .

مقررات جدید که بسیار مشکلتر وتقریبا غیر عملی بود مورد اعتراض صاحبان سینماها واقع شد . ازطرف دیگر اعضای کمیسیونی نمایش نیز با این آئین نامه موافق نبودند و اجرای آن مشکل بنظر میرسیدبهمین جهت وزیر کشور دستور داد که‌اجرای آئین نامه‌ای که از طرف شهرداری تنظیم شده‌است متوقف بماند وآئین نامه جدیدی تدوین گردد .

بهمین منظور دو روز قبل کمیسیونی ازاعضای کمیسیون نمایش (نماینده وزارت فرهنك -نماینده شهربانی - نماینده تبلیغات -نماینده وزارت کشور)و هیئت مدیره سندیکای سینما ها در دفتر وزیر کشور تشکیل گردید وپیرامون آئین نامه جدید مذاکرتی صورت گرفت .

خبرنگار ما گزارش میدهد که آئین نامه تنظیمی شهرداری اجرا نخواهد شدو آئین نامه جدیدی بادر نظر گرفتن کلیه جهات تنظیم و بمرحله اجرا گذاشته میشود .

یکی از اعضای کمیسیون در مورد همین موضوع بخبرنگار ما اظهار داشت که آئین نامه‌ای که از طرف شهرداری تنظیم شده بودبهیچوجه قابل اجرا نبود زیرا نه تنها وضع هیچیك از سینماهای فعلی تهران‌با آنچه که در آئین نامه مزبور پیش بینی شده قابل تطبیق نیست بلکه در ممالك اروپائی هم سینما هائی که دارای شرایط پیش بینی شده دراین آئین نامه باشد وجود ندارد و یا تعداد آنها انگشت شمار است .

از طرف دیگر اعضای کمیسیونی نمایش که نمایندگان وزارت خانه‌ها هستند با این آئین نامه موافق‌نبودند. بهمین جهت قابل اجرا نبود .

وی اضافه کرد در آئین نامه جدیدی که تنظیم خواهد شد همه این مسائل در نظر گرفته میشود و مخصوصا ترتیبی داده خواهد شد تمام موسسات نمایشی از جمله کلاسهای رقص و آموزشگاههای موسیقی و بالت تحت کنترل دقیق قرار گیرند .

اکنون مسائل مربوط بسینماهاطبق آئین نامه قبلی رسیدگی میشود.

در ساختمان جدید

شعبه بازار بانك صادرات و معادن ایران بساختمان جدید واقع در اول قسمت شرقی خیابان بوذرجمهری مقابل‌سرای حافظ منتقل ومشغول کار شده است.

شماره های تلفن ۲۸۱۸۱ - ۲۸۱۸۲ - ۲۳۲۳٦ - ۲۷۲۲٤ - ۲۹۰۱۸

جریان روز

سیاه بهار | **پاکستان‌وافغانستان**

سرمقاله وتفسیرجهان را درصفحه دوم مطالعه فرمائید

ملکه آینده ایران وعکسهای تازه‌ای از پاریس

دراین شماره

آدامس (انتقاد) صفحه۷
ملك‌میلان‌از ملاقات خروشچف- دوگل ناراضی است صفحه۸
خشکسالی دشمن عبدالحکیم عامراست صفحه۸
از تمدید گذرنامه دانشجویان متخلف خودداری خواهدشد صفحه۸
آیا امسال حمله زکام آسیائی دوباره شروع خواهد شد صفحه۹
درهای آسمان بسته شد صفحه۹
تجاوز چین بخاك هند صفحه۱۱
بزرگترین‌مسئله قرن‌ما صفحه ۱۱
بابلسر در قهر طبیعت صفحه۱۲
فرهنك تفرش در چه حال است صفحه۱۳
بامشارکت مردم شرکت سهامی برق تاسیس میشود صفحه۱۳
اینجا خانه جوانان است صفحه ۱۳
انجمنهای محلی صفحه۱۳

در دو پنجره های نمایشگاه علم وصنعت فرانسه نمونه از مصنوعات شرکت پخش آلومینیوم میباشد

شرکت پخش آلومینیوم
خیابان شاه شماره ۶۹
تلفن ۶۶۴۰۶ - ۶۶۴۰۵

جریان روز

سیاه بهار

هرروز کمیسیون و مذاکره و مباحثه پیرامون گوشت میشود . صحبت گوشت تمام شدنی نیست ، تمام نمیشود و نخواهد شد مگر اینکه اولیای امور فکر اساسی کنند، همان راهی پیش گیرند که دیگران رفته اند .

صحبت سیاه بهار ، کمی و فراوانی، مضیقه و کمیابی ، گرانی واجحاف هرسال و هرچند ماه یك‌بار فقط در این مملکت میشود ، می‌نشینند و میگویند و می‌شنوند و باز ما اندر خم یك کوچه‌ایم ، بازمائیم‌وشرکت گوشت وما هستیم و گرانی‌واجحاف

تاکنون چند بار اعلیحضرت‌همایونی تاکید و تصریح فرموده‌اند که علاج این مشکل ایجاد سردخانه در تهران و مراکز مهم مملکت است ، معلوم نیست چرا باین کار لازم اقدام نمیشود ، چه دست هائی در کار است که نمیگذارد این قدم بزرك بنفع مردم برداشته شود و از نوسانات گوشت و گرانی و مضیقه جلوگیری شود ومردم دفاه وآسایش‌پیداکنند.

مشکل است قبول کنیم که‌شهرداری برای این کار اعتبار ندارد ودستگاه های کنونی کشور که خوشبختانه قدرت عمل‌شان زیاد است از اجرای این‌برنامه عاجزباشند.چگونه‌شهرداری نمیتواند اعتبار این کار ضروری را تامین کند بخصوص که کارخانجات خارجی امروز با شرائط بسیار ساده و اقساط طولانی معامله میکنند .

باید علل تاخیر و تعویق و عدم پیشرفت این برنامه را در جای دیگر جستجو کرد ، شاید کشتار کنندگان مایل نیستند یا کسانی هستند که ادامه همین جریان آشفته را طالبند، میخواهند سیاه بهار بیاید نرخ را بالابرند ، کمیابی تولید شود ، سوءاستفاده کنند ، چاله و چوله‌ها- را در تابستان و بهار هموار سازند ودر زمستان هم باز نرخ ها را بالا برند .

حقیقت را کسی نمیداند ، خداعالم است ولی از آنچه اکنون میگذرد باز دورنمای مشکلات جلوی مردم گذاشته میشود ، صحبت از سیاه بهار پیش می‌آید ، دامداران از دولت و باشهرداری کاه و یونجه و جو برای دامهای خود میخواهند که بتوانند از نقاط دور دست گوسفند بتهران سرازیر کنند .شهرداری‌هم معطل مانده است چه بکند ؟

چندی پیش در روزنامه خواندید که جریان‌نزدرئیس کل‌شهربانی‌کشیده شد ، دامداران شکایت خودرا به آنجا بردند چون رئیس شهربانی بحرف آنها رسیدگی کرده بود ، درد آنان را تشخیص داده و ازظلم وجوری که گویا از ناحیه کشتار کنندگان سال گذشته به آنها شده بود جلوگیری کرده بود . این بارهم ایشان بشکایات آنان گوش داد و برای اینکه وضع بدی پیش نیاید از آنان خواسته بود که‌هرقدر ممکن است ذخیره گوسفند را در تهران زیاد کنند که در سرمای سخت و بستن راهها مضیقه‌ای پیش نیاید و حتی تاکید نموده بودکه‌اگر اهمال و مسامحه شود ایشان شرکت های تعاونی شهربانی را وادار خواهند کرد مستقیما دراین کار دخالت کنند و فروش گوشت را برعهده گیرند .

در هرحال هم وزیر کشور هم‌رئیس شهربانی وهم شهردار تهران سعی دارند و علاقمند میباشند موجباتی فراهم‌آورند که زمستان امسال مضیقه گوشت پیدا نشود لکن ما ازاین مقامات موثر توقع دیگری داریم . توقع وانتظار ما اینست علاج قطعی واقعه کنند . اگر سال گذشته که اعلیحضرت همایونی موضوع‌ایجاد سردخانه و تهیه کامیونهای بزرك یخچال را عملی میساختند حالا این نگرانی وجود نداشت .

گوسفند باید درمحل پرورش‌خود ، یادر نزدیکترین شهر کشتار شود ودر سردخانه محل جای بگیرد و در زمستان و تابستان بوسیله کامیون های مخصوص (سردخانه) بتهران و شهرهائی که سردخانه دایر کرده‌اند انتقال داده شود و ذخیره گوشت باین کیفیت تامین شود نه اینکه بخواهند صدها هزار گوسفند زنده‌را از اقصی نقاط کشور کوچ داده در برف و سرما و بی‌آذوقگی در تهران تمرکز دهند .

این راه هیچوقت عملی نخواهد شد و هرگز این فرصت را نمیدهد که دست استفاده‌چی ها را قطع‌کنیم و تعدی و اجحافات را ازمیان برداریم .

پاکستان‌وافغانستان

مادرکشور خودچنان به‌مرزهای غربی توجه داریم وحوادث دنیای عرب راتعقیب میکنیم که غافلیم‌در مرزهای شرقی نظیر همان تشنجات وباشدتی بیشتراز مدتها پیش‌جریان دارد. افکار عمومی ملت ماهمواره بیش‌از حدبه اعراب وکمترازاندازه لازم به‌همسایگان پاکستانی وافغانی توجه داشته‌است. درحالی که این دوملت نزدیك ترین‌مردمان سه ایرانیان وبه‌یکدیگر هستند.توجه به‌مغرب برای مایك عادت تاریخی شده‌است .وتاوقتی راههای شرقی ایران درچنین وضعی است چشم انداز ملت ماتغییر نخواهد یافت.

روابط پاکستان وافغانستان هر صورتی بخود بگیرد درتعیین روش سیاسی آینده ایران موثر خواهد بود. هدف نهائی سیاست‌ایران برقراری دوستی محکمی درمیان سه‌کشور آسیای غربی است که‌با هم‌روابط دیرین فرهنگی واقتصادی وسوابق طولانی تاریخی دارند.

ایران وپاکستان وافغانستان‌خواه ناخواه اعضای خانواده‌ای هستند، اگرچه مدتی‌هم به وظایف آن‌عمل نکنند .هدف سیاست خارجی‌ایران ازهمکاری نامحدود باپاکستان و افغانستان ایجاد محیطی است که‌در آن تقویت این پیوند خانوادگی میسر شود.

دراین میان افغانها باپاکستان مبارزه بی‌ثمری رابرسرپختونستان از مدتها پیش آغاز کرده‌اند .

تاریخ جمهوری پاکستان بااین منازعه همراه‌است‌بین دوکشورحتی کار به‌زدوخورد نیزکشید.

برای کشوری مانند افغانستان‌با اینهمه دشواری که‌در توسعه‌منابع خود دارد منازعه برسر قلمروهای تازه‌تر غیرضروری جلوه میکند.

خصوصا که‌پای پاکستان درمیان است، یعنی کشوری که بازرگانی خارجی افغانستان درقسمت عمده خوداز راههای آن صورت میگیرد افغانها بی‌تردید حساب میکنند که پاکستان دربرابرشان سختگیری نشان نخواهد داد وبدست خود آنهارابدامن شوروی نخواهد انداخت.

باوجود این‌حملات مداوم‌رادیو های افغانستان به‌رهبران پاکستانی وسعی واصراردربرانگیختن‌پختونها برای پاکستانیها بیش‌از آن‌ناگوار است که بتوانند همیشه خونسردی خودرا حفظ کنند. ودرآن صورت ممکن است ملاحظات سیاسی کنونی دردرجه دوم اهمیت قرار گیرد وپاکستانیها باردیگرشریان حیاتی افغانستان راقطع کنند بنحوی که جزراه‌شمال برای آنها نماند. ازنظر رهبران افغانی شاید. مصالح فوری سیاست افغانستان چندان مستلزم‌همکاری با همسایگان جنوبی وغربی نباشد.

ولی منافع طویل‌المدت ملت افغانستان بی‌تردید ایجاب میکند که‌بادوعضو دیگر خانواده خود نزدیك‌ترین مناسبات راداشته‌باشد اگر فشارهای سهمگین شمال و شمال شرق هنوز برای افغانها محسوس نیست، روزی خواهد رسیدکه سنگینی آنرا بر پشت خود احساس خواهند کرد.

دورافتادگی این سرزمین کوهستانی تاکنون نگهدارنده آن‌بوده است، ولی میل طبیعی افغانها به‌توسعه منابع واستفاده ازامکانات کشور خود این نتیجه اجتناب ناپذیر رادارد که افغانستان رابرای نخستین‌بار درتاریخ‌جدید دردسترس دیگران قرارمیدهد.

راههائی که‌از شمال به جنوب کشیده میشوند همه‌گونه وسائط نقلیه رااز خود عبور خواهند داد و درمدارسی که‌اززمین سربرمیزنند همه‌گونه افکار نفوذ خواهدکرد.

چنین نیست که‌این ملت رابرای ابد بحال خود بگذارند ودرپی‌بهره برداری ازصدهامیلیون اعتباراتی که‌داده شده است برنیایند. ودر آنسوی پامیرچینی‌ها هستند که میخواهند آخرین موج هجوم از مشرق‌را درتاریخ بشر رهبری کنند.

شاید درفاصله زمانی نه‌چندان‌دور افغانها نیز دریابند که سرنوشت کشور آنها وآسیای غربی به‌در پختونستان بلکه درعرصه هائی‌بسیار وسیع‌تر تعیین خواهد شد.

این نکته‌ای است که پاکستانیها نیز باید به‌آن توجه داشته‌باشند. منافع مشترك پاکستان وافغانستان بیش‌از آنست که‌اجازه بروز به چین اختلافاتی بدهد.

پالتو مردانه

از جنس اسپرت طرح انحصاری جنرال مد، مدل مخصوص امسال برای‌استفاده دردوفصل پائیز و زمستان با ۹ رنك و سه طرح فقط

۳۲۰ تومان

ساعات کار صبح ۹ تا ۱۲½ عصر ۳ تا ۸

جنرال مد - کوچهٔ برلن

بمناسبت فوت آقای **آقا سید ابوالقاسم افقهی** فرزند مرحوم خلد مقام آیت‌اله العظمی آقا سید علی اکبر تفرشی قدس سره مجلس ترحیم روز سه شنبه یازدهم آبانماه‌از ساعت ۳ الی ۵ بعد از ظهر در مسجد کاظمیه واقع در خیابان ری جنب کوچه دردار منعقد است البته عموم آقایان علماء اعلام و مومنین در آن مجلس شرکت خواهند فرمود

الاحقر محمدالموسوی البهبهانی عفی عنه - الاحقر بهاءالدین النوری

خانواده های افقهی -نبوی -نبوی نوری -نبوی تفرشی- نجم آبادی - عرفان -میر هادی - جماراني - عزیزی- شریفی-میراشرافی -اشرافی -لواسانی -معینی -خواجوی- کاشفی - فوت مرحوم **آقای آقا سید ابوالقاسم افقهی** فرزند مرحوم آیت‌اله‌العظمی آقای آقا سید علی اکبرتفرشی را باطلاع عموم میرساند مجلس ختم مردانه در روز سه‌شنبه یازدهم آبانماه از ساعت ۳ الی ۵ بعد از ظهر در مسجد کاظمیه واقع در خیابان ری و مجلس ختم زنانه در همان روز در منزل آن مرحوم واقع در خیابان شهباز (سه راه شکوفه خیابان صفا) منعقد است .

بخانواده محترم آنمرحوم و عموم بازماندگان مصیبت وارده را تسلیت میدهیم .

ازمقام محترم اولیای معظم دولت شاهنشاهی - حضرت ریاست‌محترم سنا و اعضای آن مجلس- نیابت محترم مجلس شورای و همکاران ارجمند- امرای معظم‌لشکری- هیئت مدیره مرکزی شیروخورشید سرخ‌ایران- رجال ودوستان و سروران گرام‌که درمراسم تشییع جنازه ومجالس ترحیم و شب هفته برادر بزرگوارم فقید سعیددکترابراهیم **حکیمی (حکیم‌الملك)** باابراز الطاف ومراحم بی‌پایان شرکت جسته یابوسیله نامه و تلگراف اظهارهمدردی و تفقد فرموده اعضای خانواده آنمرحوم‌راقرین عنایت‌مخصوص‌فرموده‌اند بدین‌وسیله‌مراتب‌سپاسگذاری و تشکرات صمیمانه‌را تقدیم حضورشان نموده و بعلت تالماتی که این فقدان تولید نموده هرگاه تاخیری برای عرض تشکر رخ‌دهد پوزش میطلبم .

ابوالحسن حکیمی

تشکر واعتذار

بدینوسیله ازسلسله جلیله روحانیون وآقایان بازرگانان وذاکرین حسینی وهیئات محترم بخصوص صنف محترم دوخته‌فروش که در مصیبت وارده درگذشت مرحوم **حاج‌عباس کاظمینی** در تشییع‌ومجالس ترحیم وابراز تسلیت مارا مورد لطف قرار داده‌اند سپاسگزاریم.

حاج‌محمد کاظمینی -حسن کاظمینی -قاسم کاظمینی-کاظم کاظمینی

بانهایت احترام ازاقوام ودوستان و بانوان گرام و آقایان محترم که درمصیبت وارده به‌این جانبان همدردی فرموده و باشرکت در مراسم تشییع جنازه و حضور درمجلس ختم و مراسم هفته وهمچنین باارسال تلگراف و نامه وسائل تسکین و تسلیت‌مارا فراهم فرموده‌اند صمیمانه سپاسگزاری و چنانچه بعلت تالمات روحی درشرفیابی وعرض تشکر حضوری تاخیری حاصل شود بدین‌وسیله پوزش می‌طلبیم.

تقی نویالی- اشرف‌فرود- اکرم پیراسته - فروغ‌معاضد-ملک جهانشا

سیدحسنی از صمیم قلب سپاسگزاری میکند

بدین‌وسیله مراتب کمال تشکر و سپاسگزاری خود و سایر بازماندگان را از محبت و عنایت وهمدردی بسیار صمیمانه ذوات‌محترم ومفخم ومواليان معظم از علماء اعلام و حجج‌اسلام و رجال وشخصیت های عالیقدر و نمایندگان محترم مجلسین وارباب جرائد و طبقات مختلفهٔ اصناف و بازرگانان و کسبه و بالجمله عموم سروران ودوستان و آشنایان که باحضور درمراسم تشییع و ترحیم وهفته پدر بزرگوارم **حضرت‌عالم‌ربانی‌حجة‌الاسلام حاج‌سید عزیزاله لاریجانی معروف‌بحاج سیدآقاجان اعلی‌اله‌مقامه** ابراز فرموده و یادر تشکیل مجالس فاتحه همت گماشته و یابوسیلهٔ تلگراف و نامه از شهرستانها مرهمی بردل مجروح نهاده‌اند تقدیم داشته ودرصورتیکه بعلت تالمات شدید روحی تاخیری درعرض تشکر حضوری و یاپاسخ نامه‌ها رخ‌دهد معذورم خواهند فرمود .

سیدحسنی

تشکر واعتذار

از کلیه اقوام ودوستان وسروران گرامی که‌با تشریف فرمائی‌خود در مراسم تشییع جنازه ومجلس ترحیم وهفته مرحوم **بانوصدیقه‌دادرس** شرکت ویا بوسیله تلگراف تسلیت اظهار همدردی فرموده‌اند نهایت سپاسگذار بوده وچنانچه بواسطه تالمات روحی تاخیری در عرض تشکر حضوری روی‌دهد پوزش می‌طلبیم .

خانواده‌های دادرس -شهدین -سبزواری -البرزی کریمی‌فر -محمدی

دکتر قانونی

متخصص بیماریهای قلب‌وعروق ازاروپا مراجعت کرده‌است .

۱-۱۰ آ-۲۱۲۶۵

جلسه علمی ماهیانه

انجمن پزشکان کودکان

ساعت ۸بعداز ظهر سه شنبه یازدهم آبان دربنگاه نیکوکاری تشکیل میشود .

۱-۲ آ-۲۱۳۶۱

بیماریهای آمیزشی- مجاری-ادرار سستی وناتوانی- میدان بهارستان- خیابان‌صفی‌علیشاه دکتریحیی صدری

فوت مرحومه مغفوره **بانو علویه امامی** متعلقه مرحوم آیت‌اله آقا شیخ محمد سعید گلپایگانی و والده آقای محمد امامی را باطلاع آقایان عظام و دوستان و آشنایان میرساند مجلس ختم روز سه شنبه ۱۱ آبانماه از ساعت ۹و نیم الی ۱۲ صبح در مسجد قائم خیابان سعدی منعقد است و مجلس ختم زنانه همانروز در منزل آقای محمد امامی واقع در خیابان شاه آباد کوچه ظهیرالاسلام کوچه رزاقی بر قرار است .

الاحقر سید عطاءاله فخرائی -محمد امامی - ضیاءالدین نبوی -نورالدین قاضی زاهدی - الاحقر علی صفائی - ابراهیم امامی -سید رضا فخرائی -ریحان‌اله قاضی زاهدی- نوراله نبوی -سید مهدی فخرائی - سراج‌الدین قاضی زاهدی -حسین نبوی -مهدی هاشمی -حسن نبوی - محمد امامی -دکتر حسین امامی -علی‌سعیدی-مهندس حسن‌امامی

بعموم بازماندگان‌آنمرحومه مصیبت‌وارده‌راتسلیت‌میدهیم

بمناسبت تصادف روز پنجشنبه ۱۳ر۸ر۳۸ با چهلمین روز فوت مرحوم **عزت‌اله امیر غیاثوند** (امیر امجد) مجلس تذکری از ساعت ۳الی ۶ در مقبره خصوصی آن مرحوم واقع در موقوفات نبیلی جنب شاهزاده حسین قزوین‌منعقد است از بستگان و دوستان خواهشمند است با شرکت خود روح آنمرحوم را شاد فرمایند .

آ-۲۱۳۹۳ **خاندان امیر غیاثوند**

با کمال تاسف بدینوسیله در گذشت مرحوم**منصور مهدیزاده** را باطلاع دوستان و آشنایان میرساند مجلس ختم آن مرحوم روز پنجشنبه سیزدهم آبانماه از ساعت ۲ الی ۵ بعد از ظهر در مسجد عمار (پل چوبی) بر گذار خواهد شد .

مهدی مهدیزاده -محمد حسن مهدیزاده -ابوالفضل مهدیزاده -محمد رضا مهدیزاده -مهندس عباس مهدیزاده- عبدالحسین شاهرخی - مصطفی مهدیزاده

آ-۲۱۳۸۷

بعموم‌بازماندگان آنمرحوم‌مصیبت‌وارده راتسلیت میدهیم

خانواده ثریا -صدری -فاتح -سجادی -بهاء صدری- سپهری -داریوش -رضوان -مسعود -آذر پی -مالك - جاسمی -گلشنی

با نهایت تاثر و تاسف در گذشت جانگداز بانو **صدیقه ثریا** همسر دکتر منوچهر ثریا را باستحضار عموم خانواده و دوستان و آشنایان میرساند مجلس ترحیم‌زنانه آنمرحومه از ساعت ۹ الی ۱۲ ظهر روز سه شنبه ۱۱ آبانماه جاری و مجلس ترحیم مردانه نیزاز ساعت ۳الی ۵ بعد از ظهر همان روز در منزل محمد ثریا واقع‌در حشمت‌الدوله ابتدای خیابان فروردین کوچه دانا کاشی ۲۲ بر قرارخواهد بود .

محمد ثریا -اقدس ثریا -محمد کاظم صدری -محترم صدری -دکتر منوچهر ثریا -دکتر شاهپور ثریا -مصطفی فاتح -سید محمد سجادی -باقر سجادی -عباسقلی بهاء صدری -ناصر قلی بهاء صدری -دکتر هوشنك داریوش - رضا قلی مسعود -کمال‌الدین رضوان -جمال‌الدین رضوان- منوچهر فاتح -ناصر سپهری -منصور سپهری -سرهنك جواد آذربی -سرگرد خسرو مالك -پرویز جاسمی - احمد گلشنی

آ-۲۱۴۷۹

بعموم بازماندگان‌آنمرحومه مصیبت‌وارده‌راتسلیت‌میدهیم

انگلیسی بامتدوارسته

زیر نظر استاد دکترمنوچهر وارسته

درانستیتوی زبانهای بیگانه - شاهرضا دروازه دولت خیابان خاقانی شماره ٦٦ از۵ تا۷ بعدازظهر

۱-۳ آ-۲۱۴۲۳

آقای دکتر خلیل صبائی

متخصص بهداشت وبیماریهای کودکان

که از طرف دولت انگلستان جهت‌مطالعات دعوت شده بودندمراجعت وکماکان درمطب سابق از بیماران محترم پذیرائی مینمایند تلفن۴۷۰۹۱

آ-۲۱۰۰۷ ۱-٤ **دکتر نعیمائی**

با نهایت تاسف فوت ناگهانی و جانگداز آقای چنگیز مشیری را بجناب آقای دکتر محمد هادی ادهم و خانواده محترم مشیری تسلیت میگوئیم .

کارمندان اداره آمار و بر رسیهای بهداشتی وزارت بهداری -محمودی -جاوید -احمدی -ناصریان -نیك‌آئین- ذکریا -اتحادیه -کمالیان -نقیه -امدادیان -بابایانس

خانواده های مشیری -دولتشاهی -وکیلی -پژان- طباطبائی -بهمنیار - آذرنیا -ادهم -پروانه

بانهایت تاسف مرك جانگداز جوان نا کام**چنگیز مشیری** دانشجوی دانشکده پزشکی فرزند آقای محمد مشیری را باطلاع میرساند مجلس ترحیم آن جوان روز چهار شنبه ۱۲ آبانماه از ساعت ۱۰ صبح تا ۱۲ در مسجد مجد و مجلس ختم زنانه عصر همانروز در خیابان سوم اسفند کوچه هنرستان منزل مشیری بر گذار خواهد شد .

با نهایت تاسف فوت شادروان سرهنك باز نشسته **حسین رجائی آزاد** را باطلاع اقوام و دوستان آن مرحوم میرساند مجلس ترحیم از ساعت سه تا پنج بعد از ظهر سه شنبه یازدهم آبان در مسجد مجد منعقد خواهد بود .

کانون افسران باز نشسته‌ارتش

خانواده های **رجائی آزاد (دیهیم)-محمودی -احسنی- دادگستر - تربتی -جمهری -طهماسبی -میر طلوعی - مالك -بهار لو - زیاری**

با کمال تاسف در گذشت شادروان **سرهنك حسین رجائی آزاد** را باطلاع اقوام و دوستان میرساند مجلس ترحیم از ساعت سه تا پنج بعد از ظهر سه شنبه یازدهم آبان در مسجد مجد و مجلس ترحیم زنانه در همان روز و همان ساعت در منزل آنمرحوم (خیابان بهار - کوچه مهندسین -بن بست طاهباز -نمره ۱۲) منعقد خواهد بود

خانواده های **بهرام سلطانی -بهمن -معزی -آراسته‌پور- خردمند - نصیری - جاویدان -کشفیا -مشیری - شاهرخشاهی -ری‌پور -مهاجر سلیمانی -افشار قاسملو- شارمهد -مهد سلطانی -حیدری -زینتی -امیرحسینی**

با نهایت تاثر در گذشت شادروان سرکار سرهنك **بهمن میرزا بهرام سلطانی** را باطلاع دوستان وخویشاوندان میرساند . مجلس ترحیم مردانه روز سه شنبه یازدهم آبانماه از ساعت ۱۰ الی ۱۲ در مسجد مجد و مجلس ختم زنانه در همان روز از ساعت ۳ بعد از ظهر در منزل‌شخصی آن مرحوم واقع در خیابان سعدی کوچه فارياب منعقد خواهد بود .

۱-۲ آ-۲۱۳٤۷

با اندوهی بی پایان فوت جانگداز نابهنگام جوان ناکام **محمود فرزند حسن** فولاد رحیمی‌گرکانی را باطلاع اقوام و دوستان میرساند مجلس ترحیمی از ساعت ۲ الی ۵ بعداز ظهر روز سه شنبه ۱۱ر۸ر۳۸ در مسجد فاطمیه واقع در خیابان ده متری ناصری شهباز منعقد امید است علاقمندان در این مجلس شرکت فرموده و موجب تسلیت خاطر بازماندگان آنمرحوم شوند .

شاطر حسن- شاطر حسین -غلامعلی فولادرحیمی‌گرکانی

بعموم بازماندگان آنمرحوم تسلیت میدهیم

بقیه آگهیهای ترحیم وتسلیت درصفحه هفدهم

مصاحبه باقاسم دربیمارستان

عراق میداند چگونه باجمهوری عربی روبرو شود

قاسم گفت من فکر جانشین خودرا کرده‌ام وسوء قصدهای مجدد مرا متوقف نخواهد ساخت

بغداد- یونایتدپرس -عبدالکریم قاسم نخست‌وزیر عراق که اخیرا ازجراحات وارده درجریان تیراندازی اکتبر بهبودی یافته دیروز اعلام کرد که عراق باکلیه کشورها دوست میباشد ولی اخطار میکند که‌دخالت نظامی هیچ کشورخارجی راتحمل ندارد.

نخست‌وزیر عراق گفت:«هیچ کشور عربی قادر نیست که‌باما بجنگد ولی اگریك کشور عربی حماقت کرد وبخاك‌مالشکر کشید مامیتوانیم ازخودمان دفاع کنیم».

(هفته گذشته گزارشهای واصله ازبیروت حکایت داشت که‌جمهوری متحده عرب واردن هریك جداگانه نیروهای خودرا بسرعت در نقاط مرزی عراق متمرکز میسازند و شایع شده بود که‌در صورت‌بروز حوادثی بین ناسیونالیست‌ها و کمونیست‌های عراق قوای مزبور بداخل عراق‌سرازیر خواهدشد)

نخست‌وزیر مدت یکساعت تمام باخبرنگار یونایتدپرس اینترناشنال مصاحبه بعمل آورد این اولین‌باری است که عبدالکریم قاسم پس از حادثه ۷اکتبر بایك خبرنگار آمریکائی ملاقات میکند.

ملاحظه میکنید که‌خوبم

مصاحبه درسالن انتظاربیمارستان السلام انجام شد. این سالن‌درجوار اطاق ۱۲۳که قاسم درآن بستری بود قرار دارد.

نخست‌وزیر عراق که‌روی یك صندلی معمولی راست نشسته بود گفت:«ملاحظه میکنید که حال من خوب است»

قاسم گفت که‌عراق‌باهیچیك ازکشور های عربی کاری ندارد ولی اگر کشوری حماقت کند ونقشه‌های تجاوزکارانه علیه‌ما طرح نمایدما میتوانیم ازخود دفاع کنیم.

وی افزود. ماکاری بکارجمهوری متحده نداریم ولی اگر آنها بخواهند بما تجاوز کنند خوب می دانیم که چگونه بطرز مؤثری با آنها روبرو شویم.

قاسم بگزارشهای خبرگزاریهای خارجی که خبر مرك اورا داده‌بودند خندید وگفت: بدیهی است که‌دروغ گفته‌اند.

قاسم که‌پس‌از انقلاب ۱۴ ژوئیه تاروزیکه بستری شد بشدت کار میکرد وزحمت میکشید گفت: پزشکان مراوادار کردند که استراحت کنم واین امر حال مرا بهتراز روزهای قبل‌از تیراندازی کرد.

قاسم شایعات مبنی براینکه وی درخارج ازعراق بمعالجه خودادامه خواهد داد تکذیب نمود وگفت ممکن است چندروز دیگری در بیمارستان توقف کند ولی فورا افزود که« من‌از دستورهای‌پزشکان معالج خود پیروی میکنم» وتاروزی که قالب گیری‌شانه‌هایم‌برداشته نشده‌ازبیمارستان بیرون نمیروم.

سوءقصد مجدد

ازقاسم درباره امکان اقدام‌سوء قصد مجددی علیه جان‌او سئوال شد وی پاسخ داد: ازروزشروع انقلاب من میدانسته‌ام که عده‌ای ممکن است‌بمن حملور شوند و از این بابت ناراحت نیستم بگذارید یکبار یا دوبار یاسه‌بار دیگرقصد جان مرابکنند .آنها نخواهند توانست مرامتوقف سازند.

قاسم شوخی‌کنان گفت ممکن‌است سوء قصد ازناحیه کسانی ترتیب شده‌بود که میدانستند من احتیاج باستراحت دارم.

ازقاسم سئوال شدکه آیاکسی‌را برای جانشینی خود درصورت درگذشت انتخاب کرده بود وی پاسخ داد این موضوع جزءبرنامه من‌است فکراین موضوع را هم کرده‌ایم من باینکه‌دوروز یادوسال یاده سال زنده خواهم بود توجه ندارم.

ولی قاسم از معرفی جانشین خود امتناع نمود. یگانه کسی که‌هنگام مصاحبه درسالن حضور داشت سرگرد قاسم‌الجنابی آجودان‌اوبود سرگرد جنابی هنگام تیراندازی‌به قاسم در۷ اکتبر در قسمت جلوی ماشین نخست‌وزیر نشسته بود را هم زخمی گردید.

دوبرابر گذشته

قاسم گفت که‌اقدام بسوء قصد علیه جان من باعث شدکه‌مصممانه برای بهبود وضع کشور ومردم‌عراق ودوبرابر گذشته کوشش وتلاش کنم ونخستین هدف من اینستکه عراق متکی بکشور دیگری‌نباشد قاسم گفت که طبق برنامه‌تاسیس کارخانه‌های مختلف وتوسعه‌صنعتی عراق ظرف سه‌ساله «متکی‌بخود» خواهد شد.

وی افزود که‌درزمینه فرهنك قدمهای وسیعی بجلو برداشته‌شده است.

سرلشکر قاسم گفت که‌وی‌نقشه فوری برای سفر بکشورهای‌خارجی درسرنمی‌پروراند. قاسم در ژوئیه گذشته دعوت شوروی رابرای‌سفر به‌آن کشور پذیرفت ولی هنوز تاریخ آن معلوم نشده است.

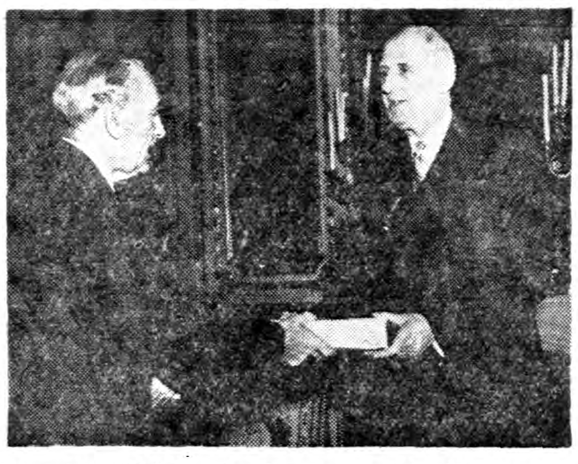

دیروز درکاخ الیزه «موریس‌بوردل» رئیس کتابخانه «بلونی»سومین جلد کتاب خاطرات جنك ژنرال دوگل رابوی تسلیم کرد.

***

اعلامیه ٤ کشور بزرگ درباره کنفرانس سران غرب

بموجب این اعلامیه ایزنهاور، دوگل، مکمیلان وادنائر روز ۱۹ دسامبر درپاریس ملاقات میکنند- کشورهای کوچك‌عضو ناتو ازتشکیل کنفرانس سران غرب ناراضی شده‌اند

بن - اعلامیه دولت آلمان غربی حاکی از آنست که کنفرانس سران غرب روز نوزدهم ماه نوامبر تشکیل خواهد گردید . نظیر این اعلامیه در پاریس لندن و واشنگتن نیز صادر شده‌است

دراین اعلامیه گفته شده براثر تبادل نظرهائی که بین پایتخت های کشور های ذینفع صورت گرفته و بنا به پیشنهاد رئیس جمهور فرانسه کنفرانس سران غرب روز۱۹ نوامبر در پاریس تشکیل میگردد تابه بررسی مقدماتی مسائلی که اصولا با نخست وزیر شوروی در کنفرانس عالی مطرح خواهد گردید بپردازد . برای شرکت در این جلسه رئیس جمهور امریکا نخست وزیر انگلستان و صدراعظم آلمان غربی عازم پاریس خواهند شد. بنظر مقامات‌دیپلماتیك صدور این اعلامیه پیروزی مهمی برای دیپلماسی دوگل محسوب میشود .

مك‌میلان در پاریس

لندن - محافل مطلع اظهار میدارند انتظار میرود تاریخ تشکیل کنفرانس سران شرق و غرب‌ومسائلی که ضمن آن مطرح خواهد شد در جلسه‌ای که روز ۱۹ نوامبر در پاریس با حضور سران چهار دولت غربی تشکیل میشود مورد بحث قرار گیرد .

این تفسیر پس‌از صدور اعلامیه دولت آلمان غربی در مورد تعیین تاریخ تشکیل کنفرانس سران غرب بعمل آمده‌است .

یك مقام مطلع اظهارداشت‌ترتیبات مسافرت هارولد مکمیلان بپاریس در نزدیکی موعد کنفرانس اعلام خواهد شد و احتمالا سلوین لوید و چند نفر دیگر از مقامات رسمی‌نخست‌وزیر را دراین سفر همراهی خواهند کرد .

نارضایتی کشورهای کوچك

پاریس چهار دولت بزرگ غربی تصمیم خودرا برای تشکیل کنفرانس سران غرب در ۱۹ دسامبر در شهر پاریس اعلام کردند .

ملاقات دوگل و آیزنهاور و آدنائر و مك‌میلان سبب نارضایتی کشور های کوچکتر ناتو شده است . نظر این ممالك آن است که سران چهار کشور بزرگ نیز مقارن تشکیل شورای وزیران آتلانتیك در روزهای ۱۵ تا ۱۷ دسامبر به پاریس بیایند .

انتخاب روز ۱۹ دسامبر نشان میدهد که به نظراین دول توجه نشده‌است . اکنون ظاهرا این دول پیشنهادخواهند کرد تاریخ تشکیل شورای وزیران ناتو عقب بیافتد و مقارن حضور روسای دول بزرگ غرب درپاریس تشکیل شود .

دارد ولی انگلیس و امریکا در این مورد روش ملایمی پیش گرفته‌اند .

در شورای وزیران ناتو معمولا وزیران خارجه و دارائی دول عضو شرکت میکنند دول کوچك مایلند در شورای سران بزرگ غرب که باید خطمشی آینده دنیای غربی راتعیین کند شرکت داشته باشند ونظرخود را ابراز دارند .

سخنگوی وزارت خارجه اظهار داشت که تاریخ تشکیل کنفرانس سران غرب راطی نامه‌ای به پل هانری اسپاك اطلاع داده‌اند تا وی نیز به اطلاع وزیران ناتو برساند .

این سخنگو گفت چون کنفرانس وزیران ناتو قبل از کنفرانس سران غرب تشکیل میشود فرصت مناسبی برای بحثهای مقدماتی روی دستور کار کنفرانس سران غرب بشمار میرود .

در اوایل مه

فرانسه مایل است کنفرانس سران شرق و غرب در اوایل مه ۱۹۶۰ تشکیل شود .

دوگل قبلا گفته بود غرب‌نبایدبدون مطالعه کامل و آماده بودن زمینه در چنین کنفرانسی شرکت کند .

این اولین باری خواهد بود که وی در کنفرانس بین المللی که درسطح عالی تشکیل میشود شرکت خواهند نمود .

باتعویق تشکیل کنفرانس سران غرب معلوم میشود دوگل نظر خود را به روسای دول بزرگ غربی قبولانده است .

گفته میشود که بن و واشنگتن موافقت کرده‌اند که ملاقات سران غرب با خروشچف در بهار آینده انجام شود ولی مك‌میلان اصراردارد کنفرانس سران هرچه زودتر تشکیل گردد . خروشچف نیز در سخنرانی روز شنبه خود در کرملین اظهار داشت مایل است بزودی کنفرانس سران شرق و غرب را تشکیل‌دهند.

سفر خروشچف به پاریس قبل از تشکیل کنفرانس سران عملی میشود و ظاهرا پس‌از انجام این سفر دوگل ممکن است به واشنگتن برود .

از لحاظ دستور مذاکرات سران دوگل مایل است کلیه مسائل در آن مطرح شود و فقط به بحث در مسئله برلین و خلع سلاح قناعت نکنند .

رویتر - آسوشیتدپرس

شوروی روزجشن انقلاب دونفررا بماه میفرستد

رم - یونایتدپرس - خبرگزاری ایتالیائی «کنتیننتال» گزارش میدهد که دولت شوروی روز ۷ نوامبر که مصادف با جشن انقلاب بولشویکی این کشور میباشد دونفر را بطرف کره‌ماه میفرستد .

این خبرگزاری که‌در مسائل مربوط به کشورهای کمونیستی تخصص دارد خبر فوق رابامستناد گزارشی که‌از محافل موثق درپراك دریافت داشته منتشر کرده‌است .

طبق این خبر دونفر مسافر ماه از بین تعداد زیادی که داوطلب اینکار میباشند انتخاب گردیده‌اند . ظاهرا روسها میخواهند این آزمایش را مخفیانه انجام دهند تا چنانچه دراجرای آن با شکست‌مواجه‌شدند کسی‌ازماجرا مطلع نشود .

خلاصه اخبار

واشنگتن -پرزیدنت آیزنهاور که برای معاینه پزشکی معمولی خود در بیمارستان والتر رید بستری شده بود این بیمارستان را ترك گفت .

پزشکان اظهار داشتند وضع مزاجی رئیس جمهوری کاملا رضایتبخش است .

مسکو - خروشچف نخست وزیر شوروی در نطق اخیر خود ضمن اشاره بروابط ترکیه و شوروی اظهار علاقه کرد که‌بار دیگرروابطی نظیر روابطی که در زمان‌اتاتورك بین دوکشور وجود داشت بر قرار شود .

***

هاوانا - دیشب مامورین انتظامی کوبا همه موسسات و ادارات‌شرکت های نفت خارجی مقیم هاوانا را اشغال کردند .

جستجوی پلیس برای کشف محل اختفای فرمانده ارتش کوبا ادامه دارد .

گفته میشود وی در محلی پنهان گردیده و قصد دارد باکاسترو‌بنای مخالفت را بگذارد .

توکیو -نخستین موشك نایك هرکولس که‌خارج‌از خاك‌آمریکا آزمایش شد دیروز در «ناها» از پایگاههای امریکا در «اوکیناوا» بهوا پرتاب‌شد. این‌موشك رابسوی یك هدف که‌بارادیوهدایت میشد پرتاب کردند وباموفقیت به‌هدف خورد .

***

عمان -امروز رسما اعلام‌شدکه ملك‌حسین پادشاه اردن دراواخر ماه نوامبر جاری برای‌استراحت باروپا سفر خواهد کرد .

***

وینسبورك - ویرجینیا -امروز کسب اطلاع‌شد که ازبین ۲۷نفر مسافرین هواپیمائی که‌روز شنبه در وینسبورك سقوط کرد فقط‌یك نفر زنده مانده است .

ایزنهاور به خروشچف نوشته است:

چین نظریات جنك طلبانه دارد

خروشچف پاسخ داده‌که بشرط تخلیه نیروهای امریکا ازفرمز چین حاضراست با ملیون مذاکره کند

واشنگتن- آسوشیتدپرس- گفته میشودکه آیزنهاور رئیس جمهوری امریکا طی نامه‌ای به‌نخست‌وزیر شوروی اطلاع داده‌که چین‌کمونیست نظریات جنك طلبانه‌ای داردکه سبب تشدید جنك سرد ومانع رفع بحران بین‌المللی‌میشود.

خروشچف در پاسخ‌وی در نامه خود تاکید نموده که چین‌کمونیست حاضر است اختلاف‌خودرا باملیون ازراه مذکرات مسالمت آمیز حل کند بشرط آنکه قوای امریکا فرمز را تخلیه کند ظاهرا این نامه ها در چند هفته اخیرمبادله شده‌اند. و متن آنها را افشاء نکرده‌اند .

پس از بازگشت

گفته‌میشود که نامه آیزنهاور در تاریخ ۳۰ سپتامبر گذشته‌یعنی بلافاصله پس از بازگشت‌خروشچف از امریکا ارسال شده است در آنهنگام نخست وزیر شوروی در پکن بود .

آیزنهاور دراین‌نامه ازخروشچف خواسته بود تا نفوذ خود رابرای ختم تجاوزات چین کمونیست به همسایگانش بکار اندازد .

رئیس جمهوری امریکا در نامه خود گفته بود بهبود روابط بین - المللی و قطع جنك سرد میان‌شرق وغرب‌بدون ملایمت‌چین کمونیست ممکن نیست . امروز نیمی از جهان دربی مسالمت میگردندحال آنکه چین کمونیست طوفانی در آسیا بر پا کرده است .

آیزنهاور گفته بود خروشچف از نظریه «دو آلمان» در اروپا دفاع میکند حال آنکه در آسیا از «چین واحده» سخن میگوید وایندو گفته با هم مباینت دارند .

فرق چین و آلمان

وی گفته بودشوروی از دعاوی چین بر فرمز پیشتیبانی مینماید . همین مطالب را بعدا خروشچف در نطق خود در مسکو اعلام نمود . خروشچف میگویدامریکادر امور داخلی چین دخالت میکند و بااین دخالت وضع خاور دور را بحرانی میسازد .

نظر خروشچف در مورد اینکه چین کمونیست مایل است با ملیون مذاکره کند بعلت شرایطی که برای این مذاکرات قائل شده‌اند اهمیت خودرا از دست میدهد و عملی نیست .

پیشنهاد وی را کمونیستهای چین قبلا نیز به ملیون عرضه نموده‌بودند چیانکایچك پیشنهاد آیزنهاور را رد کرده بود زیرا شرط مذاکرات را تخلیه قوای امریکا از فرمز قرار میدادند .

خروشچف در نامه خود نوشته بود وی سیاست متناقضی را در آسیا و اروپا تعقیب نمیکند و اوضاع این دو قاره قابل مقایسه نیست . شوروی در اروپا از وجود دو آلمان پشتیبانی میکند زیرامتاسفانه نتیجه جنك چنین بوده است . اما مسئله فرمز متفاوت است این‌مسئله از یك جنك داخلی بوجود آمده چین کمونیست فقط مدعی باز گرفتن قلمروئی است که قبلا نیز تابع پکن بوده است .

آلمانها ازنطق خروشچف راضی هستند

بن- یونایتدپرس- محافل سیاسی آلمان غربی ازنطق خروشچف درشورایعالی اتحاد شوروی اظهار رضایت‌کرده واظهار میدارندکه دولت آلمان غربی باپیداکردن راه حل مسالمت آمیزی درمورد خلع سلاح موافقت‌دارد.

بطور کلی محافل مذکور اظهار میکنند که لحن نطق خروشچف بسیار ملایم ورضایت بخش‌میباشد وبخصوص ایرادآن دربرابرشورای عالی اتحاد شوروی براهمیت این جنبه نطق میافزاید.

مقامات رسمی معتقدنداشاره خروشچف باین مسئله که خلع سلاح باید نخستین موضوع‌مورد بحث‌کنفرانس سران باشد دلیل آنستکه وی این نطق‌را بادرنظر- گرفتن‌روح کامل مذاکرات «کاپ داوید» ایراد کرده است.

اشاره خروشچف به مسئله«ادر- نایسه» موجب تعجب محافل‌بن‌نشده است.

باید متذکر گردید که‌اظهار رضایت ازنطق خروشچف ازجانب هردوحزب دموکرات مسیحی و دموکرات آزاد صورت گرفته است.

بپا نیفتی
در سینما
حافظ

مسکو و پکن اختلاف نظر دارند

واشنگتن مجبوراست نظریه خودرا درباره اینکه خروشچف مسئول اقدامات چین میباشد تغییر دهد

واشنگتن -خبرگزاری فرانسه- نطق‌نیکیتا خروشچف که‌روز شنبه درشورای عالی اتحاد شوروی ایراد کرد درواشنگتن مورد بررسی و مطالعه دقیق قرارگرفته‌است تا شاید رابطه چین وشوروی که‌یکی از مسائل مهم کنونی است روشن گردد .

این مسئله که‌خروشچف نقطه نظر چین‌کمونیست رادرمورد«فرمز» مورد تاکید قرارداده هیچگونه تعجبی ایجاد نکرده‌است . ولی بیانات خروشچف راجع‌به‌اختلافات مرزی چین وهند که‌شوروی رادر وضع‌بی‌طرفی بین‌این دوکشورقرار میدهد مورد توجه کامل قرارگرفته است .

مسئول چین نیست

باید یادآوری کرد که‌خروشچف دربیانات روز شنبه خود رسما تکذیب نمود که شوروی مسئول اعمال چین‌کمونیست‌است .ولی‌پس از سفر خروشچف بامریکا تمام سخنگویان دولت‌امریکا دربیانات خود اصرار ورزیده‌اندتامسکورا مسئول اعمال چین نشان دهند . واشنگتن معتقد است خروشچف بعنوان رهبر کمونیسم جهانی مسئولیت اعمال‌پکن‌را عهده‌داراست وچنانچه چین کمونیست باعمال تجاوز کارانه خودادامه دهد این‌امر علامت آنستکه مسکودر علاقه بصلح صمیمی نیست ولی‌نطق اخیر خروشچف اولین سند رابدست واشنگتن داد که‌بین مسکو وپکن اختلاف نظر موجوداست بدینجهت واشنگتن میخواست نظریه خود را دراینمورد تغییر دهد .

قاسم باید وضع خودرا نسبت بکمونیستها روشن‌کند

رویتر- روزنامه‌الثورمارگان حزب دمکرات ملی دیروز از سرلشکر عبدالکریم قاسم نخست‌وزیر عراق‌تقاضا کرد که وضع خودرا نسبت بکمونیست ها مشخص سازد .

کنگوی بلژیك خواهان استقلال است

درتظاهرات اخیرکنگو ۲۰ نفرکشته شدند - متظاهرین فریاد میزدند: «استقلال» و «سفیدپوستهارا بزنید».

استانلی ویل -کنگوبلژیك - سخنگوی حکومت بلژیك دیروز اظهار داشت تعداد تلفات اغتشاش واعتصاب اخیراستانلی ویل‌درکنگو ۲۰ تن‌بوده است .

ولی گزارش های رسیده از استانلی ویل حاکی است که پزشکان خارجی چهارساعت تمام به بستن زخم کسانی که‌دراین حادثه زخمی‌شده‌اند مشغول بودند. در میان زخمی‌شدگان چندین‌تن از مامورین پلیس اروپائی وچندتن از مامورین دولتی مشاهده میشوند. زخم یکی‌از گروهبانهای ارتش محلی بلژیك که‌بانیزه مجروح‌شده بسیار خطرناك میباشد واورابه تری کرده‌اند .

یك اروپائی شصت ساله ونوه یازده ساله اودیروز بوسیله گروهی ازسیاه پوستان که‌باچماق و نیزه مسلح‌بودند مجروح‌شدند. متظاهرین فریاد میزدند «استقلال»و «سفید پوستها رابزنید» پلیس علیه‌آنها گازاشك‌آور بکار برد . کمی‌پیش از انتشار خبربازداشت «لومومبا» رئیس حزب استقلال طلب کنگو رفقای‌وی اورادعوت کرده‌بودند از خفاگاه خود خارج‌شود و درکنگره حزب شرکت کند .

رهبر جناح‌معتدل حزب که‌در کنگره شرکت‌دارد دعوتنامه را فرستاده ولی آن‌گفته بود اگر (لومومبا) واقعا میخواهد ثابت‌کند جاه طلب نیست بهتراست دراین جلسه کنگره حاضر شود .کنگره حزب سه‌روز در «الیزابتویل»طول میکشد وهدف آن تقاضای استقلال فوری کنگو میباشد .ولی رهبران جناح معتدل حزب میگویند نباید مبارزه برای استقلال باخونریزی توام شود .

مطبوعات لندن ازسخنرانی خروشچف استقبال میکنند

روزنامه دیلی‌اکسپرس مینویسد: روسهاحقیقتا مایل بسازش هستند

لندن - خبرگزاری فرانسه - روزنامه های انگلیسی در شماره های امروز خود عموما از لحن ملایم سخنرانی خروشچف در شورای عالی اتحاد شوروی ابراز مسرت نموده واظهار عقیده کرده‌اند که نطق نخست‌وزیر شوروی قدم دیگری است که در راه آب کردن یخ های جنك سرد برداشته شده‌است .

روزنامه های انگلیسی توصیه‌میکنند که دولتهای غربی باید از این فرصت برای تشکیل کنفرانس سران شرق و غرب در آینده نزدیکی استفاده کنند .

روزنامه دیلی میل ارگان حزب محافظه‌کار می‌نویسد از سال ۱۹٤۵ تاکنون دور نمای اوضاع جهان تا این اندازه‌برای حل‌اختلافات‌بین‌المللی مناسب نبوده است و از آن تاریخ تا روز شنبه گذشته هرگز درمسکو چنین نطق ملایم ایراد نشده‌است .

روزنامه دیلی اکسپرس‌یکی دیگر از روزنامه‌های حزب محافظه کار می‌نویسد روسها حقیقتا مایل‌بسازش هستند . دولت انگلیس باید با حق‌شناسی از کوشش های شوروی برای کاستن از تشنجات جهانی پیشاپیش دول باختری دراین راه اقدام کند این روزنامه اضافه میکند که دولتهای غرب باید از وجود خروشچف در راس دولت شوروی واز محیط دوستانه ای که بین دو بلوك پدید آمده‌است حد اکثر استفاده را برای تشکیل کنفرانس شرق و غرب بنمایند .

روزنامه دیلی میرور ارگان حزب کارگر می‌نویسد که کنفرانس سران شرق و غرب ممکن است تا ماه مارس بتعویق افتد واین امر واقعا تاسف‌آور است .

از فردا صبح
سینما سعدی-سینما آسیا

اثر عجیب، مهیج، تکان دهنده سینمای فرانسه

لقمه زیبا
UNE MANCHE ET LA BELLE
وایداسکرین - دوبله بفارسی
باشرکت:
میلن‌دومونژو
هانری‌ویدال
ایز امیراندا
اقتباس ازکتاب نویسنده‌معروف جمیز هادلی چیز
کارگردان:
هانری‌ورنوی
موزیك‌از:
پل‌دوراند

نمایش این فیلم مردم تهران را باسیمای جدید سینمای‌فرانسه‌میان‌دومونژو آشنا کرده و غوغای جدیدی در تهران بپا خواهد نمود

روزیکشنبه ۱٦ آبان سئانس ۸٫۳۰ بعدازظهر فیلم لقمه زیبا بصورت اصلی
بزبان فرانسه (بدون ترجمه) در «سینماسعدی» نمایش داده میشود

خانه‌های ارزان قیمت
نقدو اقساط
تعدادی خانه ارزان‌قیمت باآب وبرق (جدیدالبناء) واقع در جاده شهرری بفروش میرسد. طالبین بشرکت سهامی تیم خیابان اکباتان شماره ۱۰۰ تلفن ۳٦۲۹۵ تا۳٦۲۹۹مراجعه فرمایند.

آ-۲۷۵۱۲ (آگهی نوین)

نهرو گفت:

چین کشور بزرگی است ولی هند هم کوچك نیست

ما ازچینی‌ها نمیترسیم وحاضر به تغییر سیاست بیطرفی‌هم نیستیم- سیاست هند بادسنج نیست

دهلی -آسوشیتد پرس - نهرونخست وزیر هند اظهار داشت : قدرت نهائی نیروهای چین در مرزهای هندمارا نمیترساند . ممکنست چین کشور بزرگی باشد اما هند هم کوچك نیست . ما ضعیف نیستیم . ما ترس نداریم .

معذالك نهرو که در میتینك‌عظیمی صحبت میکرد خاطرنشان ساخت . هیچگونه تغییری در اصول سیاست خارجی هند داده نشده‌است .

نخست وزیر هند گفت : مردم از ما میخواهند که سیاست خودرا تغییر دهیم اما اساس این تمایلات راترس، ضعف وتردید تشکیل میدهد.سیاست ضعف و تردید تشکیل میدهد .سیاست خارجی ما ۳۰سال پیش توسط‌حزب کنگره‌بنیان گذاری شده‌است . این سیاست بادسنج نیست که باد آنرا بلرزاند .

مانمیخواهیم‌کسی را تهدید کنیم و مایل هم نیستیم کسی ما را تهدید کند. گاندی میگفت :قدمهای بلند وفریاد های پر صدا از پاهای لرزان وسینه‌های ضعیف دیده میشود .

گاندی نصیحت میکرد که گامهای خودرا محکم برداریم ولی حرارت خودرا پائین نگاهداریم .

نهرو شعار امروز ملت هند را چنین تعیین کرد :

«سرهای خودرا سردو پاهای خود را گرم نگهدارید .»

۵۰ هزار نفر ا زاهالی هند شدیدا بنفع نهرو ابراز احساسات کردند.

نهرو گفت :«کسانی که فکر می کنند من سیاست بیطرفی خود را ترك‌خواهم گفت در اشتباه هستند .» تاجائی که بمن مربوط است باید بگویم هیچ کاری از این عمل احمقانه‌تر نیست . من باتمام قدرت وقابلیت خودبا این تغییر مبارزه خواهم کرد ».

وی در میان فریادهای تحسین آمیز گفت : من نمیتوانم تاریخ‌هندوستان را فراموش کرده‌خطر جدیدی را برای دفع یك خطر دعوت کنم ».

هند وپاکستان باید از شبه قاره دفاع کنند

دهلی‌نو- رویتر- ژنرال «کاریاپا» فرمانده کل ارتش هند دیروز اظهار نظرکرد که هند قبل‌از فرارسیدن فصل زمستان باید واحدهای‌نظامی خودرابمرزهای شمال شرقی درجوار چین گسیل دارد.

وی درمصاحبه‌ای بااتحادیه مطبوعاتی هند گفت که‌وقت‌رانباید ازدست داد. اگر اکنون‌اقداماتی برای جلوگیری از چینی‌ها بعمل نیاید مشکلات ما صدبرابرخواهد شد وتاخیردر آن ازهرجهت برای ماخیلی گران تمام میشود.

وی گفت که «تردید ازجانب‌ما موجب تشویق چینی‌ها میشود و دست‌آنها برای ادعاهای ارضی بیشتری نسبت به‌خاك مابازخواهد گردید وواحدهای جدیدی به‌مرز- های‌ماالعزام خواهند کرد.»

بگذارید ماهم فعالیت بیشترنشان بدهیم وواحدهای زمینی وهوائی خودرا بحرکت درآوریم. کشور تشنه‌اقدام عملی ماميباشد مابايد قبل‌از زمستان واحدهای نظامی خودرا نقل وانتقال بدهیم.

توافق فوری

ژنرال «کاریاپا» که مدت چهار سال فرمانده کل قوای‌هندوستان بود واخیرا بازنشسته شده است اضافه نمود که هندوپاکستان‌باید فورا درمورد دفاع ازشبه‌قاره هند توافق نمایند.

ژنرال «کاپاپا» پس‌از اشاره به لزوم ارسال واحدهای هندی‌بکلیه نقاطی که چینی‌ها تمرکز قوا نموده‌اند ونیز بنقاطی که ممکن است ازآنجاها ارتش خارجی وارد هندشود گفت وقت عمل فرارسیده ومانباید برای حفظ حدود خودبه فرستادن یادداشت‌های اعتراضیه مودبانه اکتفا کنیم بلکه بایدواحد های چینی متجاوز رامجبور کنیم که‌ازخاك مابیرون بروند.

اگر چینی‌ها میخواهند مارابجنك بکشند بگذارید چهارصد میلیون مردم هندبدنبال‌دولت‌خود وارد جنك شوند.

سقوط نهرو هدف اصلی چینیها است

چینی‌ها باحملات خود میخواهند نهرو را دربرابر وضع بغرنجی قرار دهند

هونك كونك -خبرگزاری فرانسه تشدید زدوخوردبین نیروهای هندی و سربازان چین کمونیست در حوالی هیمالیا نگرانی شدیدی در محافل غربی وحتی محافل‌بیطرف کشورهای آسیائی ایجاد کرده است .

این محافل‌ازخود سئوال میکنند آیا هدف واقعی پکن لزاین‌زدوخورد هااین است که‌بتدریج موقعیت‌نهرو را تضعیف وموجبات سقوط وی‌را فراهم کند ؟

نمایش اقدامات ونفوذ

این محافل عقیده دارند که مشکلات مرزی چین وهند بخوبی میتواند ازطریق مسالمت آمیز فیصله یابد وبااین ترتیب این احتمال بوجود می‌آید که‌شاید چین ازحملات خود مقاصددیگری دارد. محافل مزبور حدس میزنند هدف پنهانی چین ازاین تجاوزات‌آنست که بجها نیان نشان‌دهد سیاست خارجی خودرا راسا اداره کرده و ضمنا نفوذ خودرا درجنوب شرقی آسیا نمایش داده باشد .

ازطرف دیگر مقامات پکن‌مایلند بدینوسیله رقیب آسیائی خودیعنی هند راکه امنیت آن‌توسط سازمان های جهانی واز جمله اتحادیه‌جنوب شرقی آسیا تضمین نشده تضعیف نمایند .

بعلاوه بنظر میرسدکه چینی‌ها بنا برسنن قدیمی خود «عجله کنیم بآهستگی» مایلند هم‌دست به تحریکات بزنند وهم‌حالت آرامش طلبی بخود بگیرند . تابدینوسیله از حداکثر وقت جهت اجرای‌نقشه های خود استفاده کنند .

مقامات پکن میخواهند قربانی خودبهرورادریك‌وضع‌بغرنج قراردهند و افکار عمومی راعلیه اوتحریك کنند .

نهرو دربرابر دوراه قرار گرفته که‌هریك ازدیگری خطرناکتراست. یاعقب نشینی دائم دربرابر چینی‌ها که‌بدین ترتیب موج مخالفی از مردم هند علیه‌وی بوجود خواهدآمد ویا مبارزه علنی باچینی‌ها که‌منجر به‌یك نزاع شدید وجنك بین‌چین وهند خواهد گردید . ولی نهرو چنانچه راه حل‌دوم راانتخاب کند در لحظه کنونی اطمینان کامل ندارد که ازپشتیبانی موثر جهانی برخوردار شود .باوجوداین محافل غربی امیدوارند که شوروی بتواند جلو چین کمونیست زاکه‌هنوز بکمك این کشور محتاج است بگیرد وعملیات تجاوزکارانه‌مقامات پکن را متوقف کند .

نهرو وایوب‌خان ملاقات میکنند

کراچی - خبرگزاری فرانسه - بموجب شایعات تائید نشده مارشال ایوب خان رئیس جمهور پاکستان و نهرو نخست‌وزیر هند احتمال دارد قبل از پایان سال جاری مسیحی با یکدیگر ملاقات کنند ملاقات آنها برای نزدیکی بیشتر و مشورت جهت اتخاذ روشی در برابر تهدید چین کمونیست میباشد بهرحال چون نهرو با هرگونه اتحادیه نظامی مخالف است بدینجهت بنظر نمیرسد که مسئله یك قرار داد دفاعی در میان باشد .

معاون سیاسی جدید وزارت خارجه امریکا

واشنگتن -یونایتد پرس -ایزنهاور رئیس‌جمهوری‌امریکا امروزه‌لیوینگستن مرچنت» را که از اعضاء وزارت‌خارجه امریکا میباشد به جای «رابرت مورفی» به معاونت سیاسی وزارت خارجی منصوب نمود .

اعلامیه انتصاب وی پس از مذاکرات یکساعته آیزنهاور و هرتروزیر خارجه امریکا انتشار یافت «مرچنت» قبلا مدتها در سمت معاونت مورفی انجام وظیفه نموده است .

جیمز هاگرتی دبیر مطبوعاتی کاخ سفید پس از انتشار اعلامیه اظهار داشت که باید سمت «مرچنت» توسط کمیته روابط خارجی مجلس سنا تائید شود واین تائید دراجلاس جدید کنگره که در ماه ژانویه ۱۹۶۰ تشکیل میشود صورت خواهد گرفت «مرچنت» که اکنون ۵۶ سال دارد از ۱۹۴۲ تاکنون در وزارت امور خارجه به خدمت مشغول بوده است

بیشترین حوادث جهان

خبرگزاری رسمی چین اطلاع داد که یك زن ۳۵ ساله چینی چهار قلو زائید- سه کودك وی پسر و یکی از آنها دختر می باشد .

خبرگزاری چین اضافه‌نمود وزن کلی کودکان ۸٫۰۹ کیلوگرام است و یك ماه زودتر بدنیا آمده اند .حال همگی خوب است و اینك یك پزشك و دو پرستار از کودکان و مادر آنها مواظبت می کنند .

پلیس ژاپن اطلاع‌دادیکنفر از اهالی این کشور بقصد خودکشی خود را ازهواپیمائی که در ارتفاع ۱۵۰۰ متری در ناحیه «اوزاکا» پروازمی کرده بزیر افکنده است .

اکنون مقامات انتظامی در جستجوی جسدشخص‌مذکور که «یوشیکاکی‌تانگا» نام داشته می باشند .

پلیس ژاپن اعلام کرد این دومین باری است که در ژاپن برای خودکشی این شیوه انتخاب شده است .

***

یك قطعه یخ بوزن ۲۲ کیلو در یك مزرعه واقع‌در جیورجینا از آسمان سقوط کرد .

این حادثه توجه تمام دانشمندان موسسه‌هواشناسی راجلب کرده است.دانشمندان مز از خود سئوال میکنند که آیا این توده یخ واقعا از آسمان افتاده و یا اینکه از یك هواپیما جدا شده است .

***

دیروز یك ستاره تازه کار ایتالیائی که شانزده سال بیشتر ندارد در یکی از خیابان های شهر رم ربوده شد . وی «کاترینامازوری» نام دارد مادر کاترینامازوری هنگام ربوده شدن او در کنار وی بود و فورا به پلیس اظهار داشت که یك جوان ۳۷ ساله از مدتی قبل دختر وی را تعقیب می کرده تا اینکه دیروز با اتومبیلی او را ربود .

***

در کنفرانسی از داعیان مسیحی که در «پورت‌بورسی» تشکیل گردید گفته شد قمار در این ناحیه بقدری شیوع پیدا کرده که حتی بعضی از مردان فرزندان خود را نیز در قمار بردو باخت می کنند .

یکی از نمایندگانی که در کنفرانس شرکت کرده‌بود گفت : کار سکنه بومی بجائی رسیده است که گاه اتفاق می افتد یکنفر پس‌از اینکه پول های خود رادر قمار باخت بر سر لباس هایش بازی می کند وآنهم که از دست رفت نوبت به زنش میرسد و تا همسرخود را نبازد بازی را رها نمی کند . دخالت پلیس نیز در جریان قمار وقفه ای‌ایجاد نمی کند و سکنه بومی‌که در نهایت فقر بسر میبرند در حضور پلیس دست به برد و باخت های کلانی میزنند .

***

یك بازرگان ۴۵ ساله هندی برای آنکه مستاجر خود را وادار به پرداخت اجاره و تخلیه ملك خویش نماید اعتصاب غذا کرده و امروز هفت روز تمام است که جز آب چیزی نخورده است .

وی به خبرنگاریونایتدپرس در حالیکه دست های لاغر خود را نشان میداد گفت «من خیلی ضعیف هستم و وقتی صحبت می کنم قلبم مرا ناراحت می کند.»

روز گذشته پزشکی اورا معاینه کرد و اظهار داشت که هیچگونه ناراحتی جز ضعف مفرط بر اثر گرسنگی ندارد .

هندی مذکور که «شت» نام دارد و پدر پنج فرزند است اظهار داشته که به اعتراض مسالمت آمیز خود ادامه خواهد داد تا زمانیکه مستاجر او اجاره رابرداخته و آپارتمان را تخلیه کند .»

تراکتوری که بازمینهای ایران سازش داده شده است

پس‌ازماه‌ها تحقیق درمراکزمختلفه کشاورزی‌ایران دسته های متخصصین فرانسوی نشان دادندکه تراکتورهای رنو ولوازم آن کاملا با احتیاجات کشاورزی‌ایران بهتر تطبیق میکندقیمت‌تراکتورهای دیزل‌رنومناسب‌ونگهداری‌آن‌آسان‌وباصرفه‌میباشد باوجودقدرت‌فراوان‌کارآنها بسیارساده‌است .

فاصله متغیرچرخها یك وحدت و توازن استثنائی به‌تراکتورهای رنومیدهد که‌در ۲٫۹۰ مترمیچرخد درحالیکه چفتهای دیفرانسیل مانع لیزخوردن آن میشود .

دارای وسائل ئیدرولیکی است که فاصله شاسی را بازمین زیاد میکند .

تراکتورهای رنومجهزبیك سری‌لوازم‌کشاورزی ومکانیکی‌بوده درتمام دنیامورداستقبال واستفاده قرارگرفته است .

برای‌کسب اطلاع به‌نماینده انحصاری در ایران
شرکت موتور ژنراتور
خیابان شاهرضا چهارراه کالج تلفن ۹-۴۹۲۶۱
مراجعه فرمائید

صنعت داروسازی درایران

لابراتوارچه جائی است وچگونه بناشده است؟

بلندگوهای دوسره چه وظایفی را انجام میدهند ؟

بهلر چیست وچه وظایفی بعهده دارد ؟

وسائل تنظیف وآسایش کارگران لابراتوار داروسازی‌دکتر عبیدی وشرکاء چگونه تهیه وتامین شده است ؟

-۱۱-

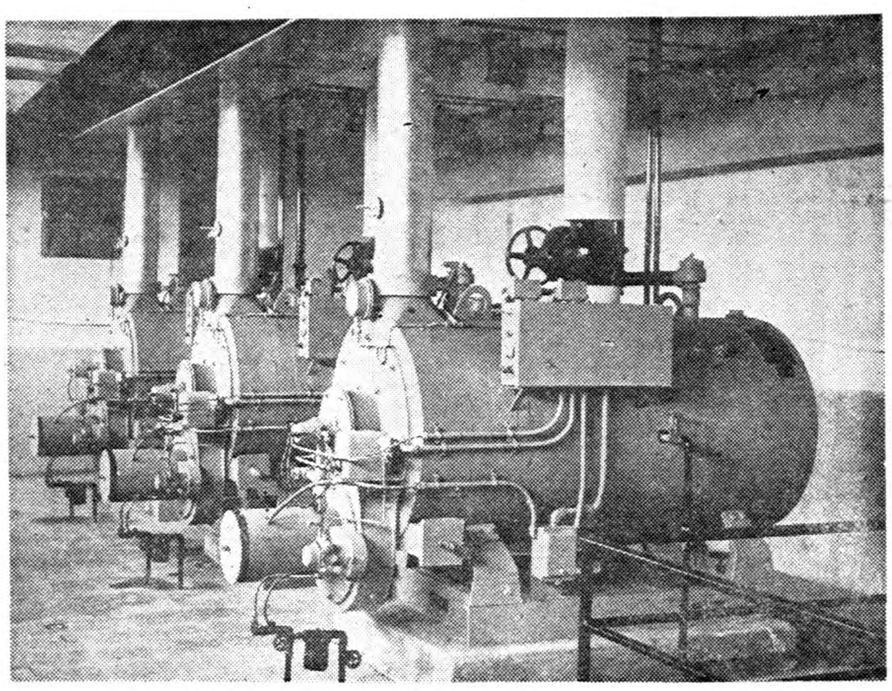

بهلرهای مدرن لابراتوار داروسازی دکتر عبیدی و شرکاء

وضع ساختمان لابراتوار - محتاج به توضیح‌نیست که‌ساختمان لابراتوار از حیث ضد عفونی بودن وهمچنین تهویه مناسب ومعتدل نگاه داشتن درجه سر ماو گرما شایان اهمیت و دقت فراوان می باشد چون در غیر این صورت نتایج مطلوب بدست نمی آید بلکه کلیه مساعی برای تهیه دارو های لازم بهدر می رود از آنرو موسسه دارو سازی دکتر عبیدی وشرکاء در ساختمان‌لابراتواری که زیر نظر آقای مهندس سیحون بنا شده از هر جهت دقت ومراقبت به عمل آورده به قسمی که با ایجاد برودت و حرارت می تواند هفت هزار متر ساختمان را در فصل های مختلف با هوای تمیز ودرجه مطلوب آماده انجام عملیات فنی بنماید مثلا برای چکانیدن پاره ای از قطره ها که‌در دکوکس (دائرة المعارف دارو سازی) از آن نامبرده شده محیطی ضرورت دارد که دارای ۱۵ درجه حرارت باشد خوشبختانه دستگاه تهویه مطبوع لابراتوار موسسه دکتر عبیدی و شرکاء می تواند میزان حرارت و برودت تمام ساختمان‌رابهر اندازه ای که لازم باشد نگهداری نماید .

دیوار های بخش مختلف تولیدی لابراتوار از کاشی های ضد اسید و غیر قابل ترکیب با مواد داروئی پوشیده شده وبه آسانی تمیز و ضد عفونی می گردد در تمام قسمت های لابراتوار تلفون وآنترفون (بلند گوهای دو سره) بمنظور ارتباط‌دایم با مدیران ومسئولین مربوطه نصب گردیده که هر آن می توانند از جریان کار مطلع و باخبر بشوند

ساعتهای برقی - دستگاه های مولد برق باولتاژ های معین از تجهیزات عادی این موسسه بشمار می آید وبالاخره بهلر ها (دیگهای بخار) لابراتوار نه فقط احتیاجات بخار آب دستگاه های تهویه را تامین می کند بلکه وسیله خوبی جهت گرم کردن وسوخت مخزنهای شربت سازی و وآب مقطر می باشند . ماشین های لباس شوئی خودکار جهت شستن وخشك کردن رو پوش کار گران آشپز خانه مجهز به وسائل‌اتوماتیك برای پختن غذا با گاز های بی دود و بدون بو . سالون های ناهارخوری تمیز و زیبای زنانه ومردانه روشوئی های تمیز ودستگاه‌های توالت ظریف وشیر های آب گرم و سرد ودهها وسایل و لوازم دیگر طوری مرتب شده که کار گران و کارمندان این موسسه میتوانند درساعات کاروبیکاری ازانواع‌وسائل‌تمیزی وآسایش‌بهره‌مند شوند وازاین طریق‌هیچگونه ناراحتی نداشته باشند .

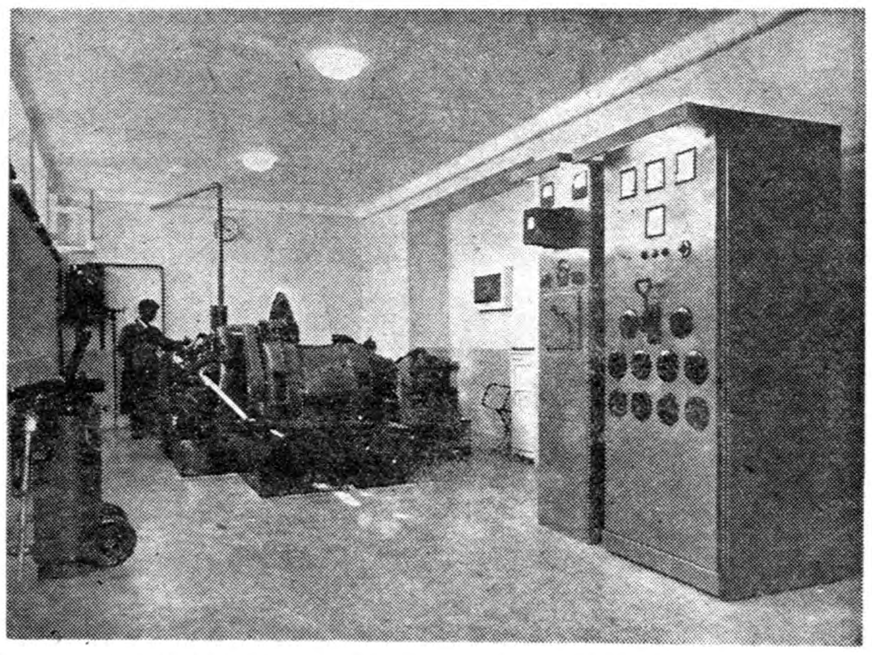

دستگاه مولد برق لابراتوار داروسازی دکترعبیدی وشرکاء

پرفروشترین فیلم این‌ماه
سرگذشت ادی دوچین
باشرکت کیم‌نواك-تیرون‌پاور
در سینما تخت جمشید
آ- ۲۷۷۷۶

اطلاعات اقتصادی

آیا خارجیان در ذوب‌آهن ایران خرابکاری می کنند؟

مدتهاست چنین شایع شده است به خارجیان نمیگذارند ما کارخانه ذوب آهن داشته باشیم ولی باید دیدکه این نظریه تاچه حدمقرون بحقیقت است. مشاورینی‌که ماتاکنون برای طرح‌ذوب آهن داشته‌ایم یکی آلمانیها ودیگری امریکائیها بوده‌اند. آلمانها که‌بیش ازهمه درجریان این‌کاربوده ومایلند بماکارخانه ذوب آهن‌بفروشند بیش ازهرکشور دیگری‌آهن‌آلات ووسایل ماشینی‌بایران میفروشند واگر قرار بودکه مملکتی دراین کار خرابکاری‌کند آلمانها بیشتر مورد سوء ظن بودند درصورتیکه چنین چیزی حقیقت‌ندارد وخود آنها طالب فروش ماشین آلات ذوب‌آهن بماهستند ولی میتوان گفت که آلمانها میخواهند درکار ذوب‌آهن ایران دست داشته باشندوکشور دیگری وارد نشود .

واما درباره امریکا بایدگفت‌که ایران ازکشور مزبور آهن آلات چندانی خریداری نمیکند وسالانه کمرك این امررا بخوبی‌نشان میدهد ولی البته ماازامریکا مبالغ قابل ملاحظه ای اتومبیل وماشین آلات خریداری میکنیم. آنچه باید درنظر گرفت اینستکه محصول فولاد امریکا درسال یکصدوبیست میلیون تن است وبفرض‌اینکه ماتمام دویست هزارتن‌آهن مورد احتیاج خودرا از امریکامیخریدیم وبعد تصمیم میگرفتیم‌که این مقدار راخود تهیه نموده وازآن‌کشور خریداری نکنیم فولاد سازی امریکا ازاینکه دویست هزارتن‌آهن کمتر میفروخت اصولا درمقابل تولید یکصدوبیست میلیون تن متوجه این کاهش ناچیز فروش نمیشد واگر بگوئیم که خرید آهن ما منحصربه‌آهن ساختمانی وسیم ولوله وورق نیست بلکه ما از آنها اتومبیل خریداری میکنیم وبداشتن ذوب‌آهن ممکن است روزی بتوانیم ماشین آلات واتومبیل مورد احتیاج‌کشوررا درداخل تهیه کنیم. درجواب بایدگفته شودکه اصولا امریکا نودوپنج در صد اتومبیلهای ساخته شده درکشور خودرا خود خریدار است و آنچه اتومبیل امریکائی در سراسر جهان دیده میشود از پنج در صد اضافی است .

علاوه براین باید گفت‌که موسسه عمران خوزستان که‌بوسیله امریکائیها تحت نظر سازمان برنامه اداره میشد توصیه کرده است که معادن کرمان مورد مطالعه قرار گیردوبرای تاسیس ذوب آهن واستخراج معادن‌آن ناحیه ازسرمایه های خصوصی داخلی وخارجی استفاده شود .

واما انگلستان سالی نوزده میلیون تن فولاد تولید میکند وتولید فولاد درایران بازار انگلستان رابرهم نمیزند. البته یك موقع بود که کشور های صنعتی اروپا مخصوصا آنهائیکه مستعمرات زیادی داشتند سعی مینمودند کشور های توسعه نیافته راعقب نگاهدارند ومواد خام آنهارا خریداری کنند واجناس تمام شده رابه‌آنهابفروشند ولی اکنون همه‌آنها تشخیص داده‌اندکه تاموقعیکه کشورهای عقب افتاده ثروتمند نشوند ومنابع‌آنها عاطل وباطل بماند ممالك صنعتی چیزی بمردم فقیر نمیتوانند بفروشند وازطرفی‌آن خطر درپیش است که اگرممالك مزبور فقیر بمانند گرفتار کمونیزم شوند وجبهه‌مغرب زمین روزبروز ضعیف ترگردد .

لذا بجای اینکه جلو ترقی ممالك عقب افتاده رابگیرند وآنها را بدامان کمونیزم اندازند به نفع خود تشخیص داده‌اندکه درتوسعه اقتصادی آنها موانعی ایجاد نکنند ودرصورت امکان به آنها کمك نمایند زیرا درنتیجه چنین عملی درحقیقت بخودکمك کرده‌اند .

دکتر مصطفی علم

۵ر۳۲میلیون‌دلار از درآمدنفت بسازمان‌برنامه‌پرداخت‌شد

سازمان‌برنامه قسمت اعظم بدهی خودرا ببانك ملی پرداخت‌کرد

در هفته گذشته ۳۲میلیون و پانصدهزار دلارکه‌معادل دومیلیارد ۴۳۷ میلیون ریال میشود ازسهم ایران ازدرآمد نفت بسازمان برنامه پرداخت گردید و سازمان برنامه نیز بلا فاصله دو میلیارد و۹۱۸ میلیون از بدهی خودرا ببانك‌ملی ایران پرداخت نمود باین ترتیب بدهی سازمان برنامه ببانك ملی‌در پایان روز سوم آبان به یك‌میلیارد و۹۵۶ میلیون و۹۹۵ هزار ریال رسید .

سازمان برنامه برای اینکه از نظر تامین هزینه اجرای طرح‌های خود دچار اشکال نشود اعتبارات کوتاه مدتی ازبانك ملی میگیرد و آنرا ازمحل درآمد های خود پرداخت میکند .

افزایش تولید محصولات نساجی کشور

بابهره‌برداری از کارخانه‌های جدید میزان محصولات نساجی‌کشور بمقدار قابل توجهی افزایش می‌یابد

طرحهای مربوطه به‌افزایش تولید محصولات نساجی کشور ازطریق توسعه کار خانه های موجود و وایجاد کار خانه های جدیدکه توسط سازمان برنامه بمرحله اجرا گذاشته شده بتدریج نتایج خودرا نشان میدهد .

سازمان برنامه تا پایان سال گذشته ۲۲۰ میلیون ریال برای توسعه و تکمیل کار خانه های نساجی بهشهر و شاهی بمصرف رسانده در نتیجه محصول کارخانه چیت سازی بهشهر از۱۷ میلیون متربه ۳۰میلیون متر و محصول کار خانه نساجی شاهی از۷میلیون متر به ۱۴میلیون متر افزایش‌یافته ونوع جنس نیز مرغوب تر شده است ازطرف دیگر اعتباری به میزان ۸۵ میلیون ریال برای‌خرید دوکارخانه نساجی سی هزار دوکی و۵۵میلیون ریال جهت خرید یك کار خانه گونی بافی از ایتالیا اختصاص داده و قسمت اعظم کار های ساختمانی ونصب ماشین آلات‌آن پایان یافته است .

برای ایجاد کار گاههای بافندگی اصفهان و یزد و کرمان وکوهپایه اعتباری در حدود ۱۵میلیون ریال بمصرف رسیده و برای خریدیك کار خانه رنگرزی و تکمیل چاپ پارچه نیز۶۲۴ میلیون ریال اعتبار اختصاص یافته است .

علاوه بر این صنایع نساجی خصوصی در دوسال اخیر بمقدار قابل ملاحظه ای توسعه یافته‌است بطوریکه پس از اتمام نصب کارخانجاتی که اخیرا وارد شده مصرف قماش نخی کشور در حال حاضر تامین میشود .

کمبود متخصص اموربانکی

موجب شده است که بانك‌های خصوصی کارمندان مجرب وکارکرده یکدیگر را باپرداخت حقوق ومزایای بیشتر بطرف خود جلب نمایند

افزایش تعداد بانك‌های خصوصی آنهارا با مسئله کمبود کار مندان متخصص‌و مجرب درامور بانکداری مواجه ساخته‌وبین بانکهای‌خصوصی برای جلب‌و استخدام کار مندان لایق وکار آزموده یك مبارزه‌مخفی درگرفته است . واین مبارزه حتی ببانکهای دولتی نیز سرایت کرده است بعضی ازبانکها برای جلب کار مندان مجرب ولایق‌بانك های دیگر متوسل‌به پرداخت‌حقوق های بیشتر وامتیازات دیگر شده اند از طرف مقامات بانك ملی که فعلا بجای بانك مرکزی برکار بانکها نظارت دارد به‌بانك های مختلف توصیه شده است که‌از استخدام کار مندان بانك‌های دیگر که‌در آن‌بانك مشغول کارند خود داری کنند ودر استخدام‌این قبیل کار مندان رضایت بانك‌قبلی رااز وی مطالبه نمایند .

پیشنهاد تقلیل قیمت روغن‌نباتی

در وزارت بازرگانی کمیسیونی باحضور نمایندگان کار خانجات روغن نباتی تشکیل شد در این کمیسیون نظروزیر بازرگانی مبنی برتقلیل قیمت روغن نباتی که‌یك کالای مورد احتیاج عمومی است به نمایندگان کار خانجات ابلاغ گردید اکنون این مسئله مورد مطالعه صاحبان کارخانه‌های روغن نباتی وهمچنین دولت است تا ترتیبی برای تقلیل قیمت آن‌داده شود .

باتوسعه واحداث باغات میوه درکشور

ورود مرکبات ازدوسال‌دیگر ممنوع‌میشود

مبارزه با آفات مرکبات که اراول تیر ماه در استان دوم آغاز شده‌بود خاتمه یافته و۲۸۱۹۲۳ درخت سمپاشی شده است .

سطح باغات مرکبات چه درشمال وچه در جنوب در حال توسعه است وعلاوه بر آنکه بهره برداری‌ازبعضی باغات جدید الاحداث آغاز شده تعداد باغهائی که هنوز موقع‌بهره - برداری آن آغاز نشده نیز زیاد است .

مقامات وزارت کشاورزی عقیده دارند میزان کل باغات میوه‌بخصوص باغات مرکبات کشور دو برابرشده واین مسئله ناشی از توسعه غرس درخت میوه و مرکبات و توسعه اعتبارات کشاورزی و توجهی ست که باغداران بمنافع اینکار دارند .

با این ترتیب اگر محصول‌باغات مرکبات بدست آید می‌توان‌امیدوار بود که از دوسال دیگر واردات مرکبات بکلی ممنوع گردد و محصولات باغات کشور بخوبی احتیاجات مردم کشور را تامین کنند و حتی قیمت مرکبات ارزان تر گردد .

نمایشگاه علم وصنعت فرانسه

بقرار اطلاع در بین شخصیت های فرانسوی که بمناسبت نمایشگاه علم وصنعت فرانسه به تهران‌خواهند آمد آقای ربرت واندانژ رئیس هیئت مدیره و مدیر عامل شرکت آب و بهداشت نیز در تاریخ ۱۱ آبان‌وارد خواهد شد - این‌شرکت مهم فرانسوی همان‌است که در انجام کار های فاضل آب‌اصفهان ولوله کشی آب‌مشروب بروجرد کرمانشاه شرکت دارند .

آقای روبرت و اندانژ که‌مهندس فارغ‌التحصیل پلی‌تکنیك ومدرسه دولتی راه‌و ساختمان است با وجود اینکه بیش‌از ۴۵ سال‌از عمرش نمیگذرد تابحال موفق بانجام کار های مهمی در فرانسه از قبیل ساختمان فرودگاهها - انبار های زیرزمینی‌و جاده‌ها دراطراف پاریس و عملیات فاضل آب و امور مربوط به شهرداری در شهرهای شمال غرب پاریس شده است. شرکت آب‌و بهداشت که ازسال ۱۹۵۶ درتحت ریاست اواداره‌میشود نه‌تنها در فرانسه عهده‌دار کارهای لوله‌کشی آب- نصب‌دستگاه های تصفیه - بهره برداری‌توزیع آب بوده است بلکه‌در سایر ممالك‌نیزاز قبیل پاکستان -ونزوئلا و اکنون نیزدرایران چنین کارهائیرا بعهده داشته و دارد.

از سال ۱۹۵۷ نیز این شرکت بکارهای لوله‌کشی برای انتقال نفت وگازدست زده‌است بویژه چندین صد کیلومتر لوله کشی نفت هاسی- سواد -بوژی رادر صحرای افریقا و لوله‌کشی گاز طبیعی لاك رادر فرانسه باتمام‌رسانیده است - این لوله‌کشی اخیر بعلت شباهت زیادش با مسئله تامین گاز شیراز ازگچساران فوق‌العاده مورد توجه هیئت نمایندگی ایران که اخیرا بفرانسه مسافرت کرده‌اند واقع شده‌بود.

آقای روبرت واندانژ از سال ۱۹۵۸ رئیس هیئت مدیره و مدیر عامل موسسات کوله که مختص عملیات تاسیسات صنعتی از قبیل نصب کابلهای زیرزمینی وخطوط مهم انتقال الکتریسیته است نیز میباشد.

آقای روبرت واندانژ در مدت اقامت خوددرایران‌ازکارگاههای شرکت آب‌و بهداشت بازدید خواهند نمود و سپس در تاریخ۱۷ آبان در سالن نمایشگاه علم‌و صنعت فرانسه درامیرآباد سخنرانی راجع به «تامین آب مراکز پرجمعیت »ایراد خواهند کرد.

آگهی مجمع عمومی فوق‌العاده

جلسه مجمع عمومی فوق‌العاده شرکت تعاونی تهیه مسکن کارمندان بنگاه مستقل آبیاری در ساعت ۵ر۷ صبح‌روز پنجشنبه ٤ آذرماه ۱۳۳۸ درمحل شرکت واقع‌در عمارت بنگاه مستقل آبیاری تشکیل واز کلیه سهامداران تقاضا میشود شخصا یانماینده تام‌الاختیار آنان در روز و ساعت مقرر درجلسه شرکت فرمایند.

دستور جلسه

تغییر بعضی‌از مواد اساسنامه .

مدیر عامل شرکت تعاونی تهیه مسکن بنگاه -مهندس توانا

شرکت سهامی فارماسوتیسی

ایتالیا مقیم میلان- ایتالیا - صاحب اختراع راجع به «استرهای کلورا مفتیکول حاوی‌آسیدهای کاربوکسیلیك معطرکه ماده‌کاربوکسیل آن از سلسله عرضی آلیفاتیك میباشد »ودر ایران بشماره ۲۲۰۱بثبت رسیده است بهره برداری از اختراع نامبرده راپیشنهاد مینماید . برای کسب اطلاعات بیشتر بدفتروکالت رفائیل آقابابیان خیابان شاه کوچه نوبهار مراجعه شود.

ایران عمل متقابل میکند

واردات ازبعضی کشورهای اروپائی تقلیل می‌یابد

کشورهای اروپائی‌که محدودیت یاموانعی برای ارز وصادرات ایران بوجودآورند ایران نیزهمان محدودیت وموانع رابرای ارز وواردات ازآن‌کشورهابوجودخواهدآورد

خبر نگار ما گزارش میدهد که دولت‌درنظر دارد نسبت بهرکشور اروپائی که نسبت بارز وباصادرات ایران محدودیت یا موانعی ایجاد کند عمل متقابل نموده محدودیت یاموانع مشابهی برای آنکشور به وجودآورد .ودر حقیقت این‌اقدام دنباله تصمیماتی است که دولت برای افزایش صادرات و تقلیل واردات غیر ضروری اتخاذ نموده است .

محدود کردن تسهیلات وارداتی به ۳٤دسته کالا های ضروری و فروش ارز ازطرف‌بانك ملی ببانك های خصوصی مجاز صرفا برای واردات کالاهای ضروری ومحدود کردن اعتبارات دائم مهمترین اقدامات در این زمینه بود که‌قبلا صورت گرفت .

مناسبات بازرگانی ایران باهر یك ازاین کشور ها وضع خاصی دارد با توجه به رویه ای‌که اغلب این کشورها درمورد ایران درپیش گرفته اند اگر ایران عمل متقابل کند خود بخود مقداری ازواردات آن‌کشور ها بایران کاسته خواهد شد .

شاخص‌هزینه زندگی

چهارماه دیگر توسط بانك ملی تهیه میشود

اداره آمار و مطالعات اقتصادی بانك ملی تا اواخر آبان ماه کارجمع آوری پرسش نامه‌های لازم را برای تهیه شاخص هزینه زندگی درتهران وشهرستانها پایان میدهد و کلیه پرسش‌نامه ها که توسط مامورین اعزامی به شهرستانها تهیه شده همراه با پرسش‌نامه های جمع آوری شده در تهران در اداره آمار و مطالعات اقتصادی بانك متمرکز خواهد شد و از ماه آینده رسیدگی به آن شروع خواهد گردید واعلام نتیجه حد اقل سه ماه وقت لازم‌دارد.

برای اینکه بانك ملی زودتر به نتیجه برسد از هم اکنون کارمندان اداره آمار و مطالعات اقتصادی‌بانك صبح و بعد از ظهر مشغول کار هستند .

پس از تعیین شاخص هزینه‌زندگی مامورین بکار خود در مورد کرایه مسکن ادامه خواهند داد تاشاخص هزینه مسکن را نیز جداگانه تهیه نمایند .

طرح رسیدگی باعتبارات تجار

اعضای هیئت نظارت بربانکها تا د وماه دیگر بمطالعات خود درباره رسیدگی باعتبارات بازرگانان در بانکها خاتمه خواهد داد تاتشکیلاتی را که بتواند بطور دقیق باعتبارات تجار رسیدگی کند بوجود آورد و طرح مربوط باینکار برای مطالعه کافی تا اواخر سال جاری تسلیم‌مقامات مربوطه خواهد شد وسپس از سال آینده سازمان مزبور رسما شروع بکار خواهد کرد .

۲٦۰ میلیون ریال

طی یك هفته بابت اجرای طرح های مختلف عمرانی پرداخت شده است

بموجب آخرین گزارش مالی سازمان برنامه در طی هفته ایکه‌به سوم آبان ختم میشد بیش از ۲٦۰ میلیون ریال از اعتبارات سازمان برنامه برای اجرای طرح های‌مختلف عمرانی کشور پرداخت شده است .

قسمت اعظم پرداخت های هفته مزبور مربوط به هزینه های راه - سازی است و فعلا سازمان برنامه سعی دارد با استفاده از وام۷۲میلیون دلاری بانك جهانی طرح های راه- سازی را هرچه زودتر در مدت‌معینی بپایان برسد .

بزرگترین رقم پرداختی ۸۹میلیون ریال به بنگاه برق تهران برای‌شبکه برق‌تهران بوده است .

تصمیم دولت دربازار تاثیر نکرده است

بعلت کثرت کالاهای ژاپونی تصویب‌نامه دولت درمورد تجارت باژاپون تاثیر قابل ملاحظه‌ای دربازارنکرده‌است

بازار...

بااینکه مدتی‌است تصویب‌نامه‌دولت درمورد واردات ازژاپن بموقع‌اجرا گذارده شده‌است ولی بازار هنوز هیچگونه عکس‌العمل‌قابل ملاحظه ی درباره آن نشان‌نداده‌است چند علت برای‌این امر میتوان پیدا کرداول اینکه تصویب نامه درحال حاضرست بکالاهای وارداتی کنونی موثرنیست واین قبیل کالاها قبلا سفارش داده شده‌ومطابق همان تصویب نامه ورودشان آزاداست .دوم اینکه جنس ژاپنی‌باندازه‌ای دربازارزیاد است که کم‌بوداحتمالی یاحتمی آینده نمیتواند دروضع کنونی کالاهای ژاپنی‌موثر باشد سوم‌اینکه بازار دوچاربی‌پولی است‌واکثر این‌اجناس بانزول وداون سفته‌خریداری شده‌است وخریداران ناچارند که جنس را هرچه زودتربپول تبدیل کنند وبدین ترتیب مسئله احتکار وجمع آوری اجناس ژاپنی‌نیز خودبخود منتفی است علت چهارم که بی‌تاثیر دروضع کالای ژاپنی نیست احتمال وتاحدی اطمینان بادامه مذاکرات بین‌ایران وژاپن و تغییر سیاست فعلی می‌باشد که‌بازار منتظر ورود هیئت‌اقتصادی ژاپن بایران است .

مزایده و مناقصه

* راه آهن دولتی ایران خرید دو دستگاه الکتروموتور مخصوص چاه عمیق ۱۰ر۹ر۱۳۳۸

* راه آهن ایران خرید ده هزار قرقره ۵ر۱ ولت بزرك استوانه تا ۹ر۹ر۱۳۳۸

نماینده انحصاری درایران: شرکت سهامی پخش لینولئوم ایران - چهارراه کالج جنب پمپ بنزین - تلفن: ٤١٠٤٠ ٤٧٠٧٠
آ- ۲۷۷۰۸

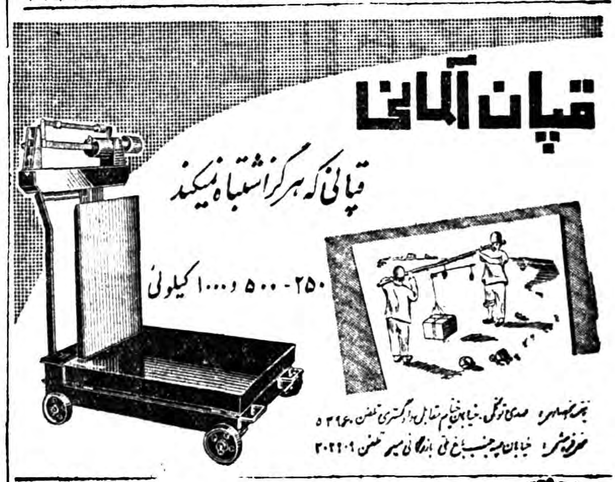

آگهی دعوت مجمع عمومی فوق‌العاده

شرکت سهامی آبیاری جهرم از کلیهٔ سهامداران دعوت مینماید که‌در جلسهٔ مجمع عمومی فوق‌العاده شرکت که‌در تاریخ ۶ر۹ر۳۸ در مرکز شرکت‌واقع دربنگاه‌مستقل آبیاری تشکیل میشودشرکت نمایند.

دستور جلسه

۱- تصویب اساسنامهٔ جدید.

۲- تعیین هیئت مدیره‌و بازرسان شرکت طبق اساسنامهٔ جدید.

آ-۲۱٤٦۱ مدیر عامل شرکت سهامی‌آبیاری جهرم

شرکت تعاونی مصرف خودمان

ازشرکاء محترم تقاضا مینماید برای تشکیل مجمع عمومی‌فوق‌العاده روز پنجشنبه بیست و هفتم آبان‌ماه جاری ساعت سه‌بعد از ظهر بدفتر شرکت‌واقع در خیابان شاه‌آباد کاشی شماره ۲۲نزدیك میدان‌بهارستان تشریف‌فرما شوند -دستور جلسه عبارت است از اصلاح شش ماده از اساسنامه . آ-۲۱٤۰۷

انتقاد

از. امیر دولت‌آبادی

آدامس

آدامس یا باصطلاح خودمانی سقز از چه ساخته میشود ، فوایدبهداشتی دارد یانه برای نگارنده و بطورقطع خیلی از مردم معلوم نیست .عده آن را بمنظور تغییر ذائقه مصرف می‌کنند .

بعضی ها هم که به آن علاقه‌دارند و می‌خواهند مجوزی‌برای استعمال‌آن بتراشند فواید متعددی برایش ذکر می‌کنند .

این نظریات صحیح باشد یاسقیم کاری ندارم قدر مسلم این است‌که امروزه جزء تنقلات در آمده و طرز استفاده آن بصورت بسیار زننده و نامطلوبی بین اغلب مردم مخصوصا خانمها رواج پیدا کرده است که می‌توان آنرا یکی از مظاهر تمدن عصر جدید نامید .

سابقا که زندگی ما مردم مشرق زمین مخصوصا در مجامع وانظار عمومی تابع شرایط ومقررات خاصی بود .

چیز خوردن در معابر را رکیك و ناپسند میدانستند اجازه نمیدادند که دهان کسی جز در سر سفره یا میز غذا ،برای صرف خوراکی یا مکیدنی دائم در حرکت باشد ولی حالا که به خیلی از آن آداب اجتماعی خودمان پشت‌پا زده‌ایم و کورکورانه رفتار دیگران را تقلید می‌کنیم علاوه‌برخوردن انواع‌ماکولات که بعلت مشکلات زندگی امروزی تابع شرایط زمان و مکان نیست ونمی‌توان وقت و محلی برای آن در نظر گرفت ،جویدن آدامس آنهم بطور دائم در کلیه مجالس و معابر معمول و متداول گردیده آنرا برای خود تفننی میدانند .

بعضی ها بی‌اندازه درین امرافراط می‌کنند .بدون اینکه نزاکت یا ادب را رعایت نمایندرحضوراشخاص دائما آرواره خود را بحرکت درآورده آدامس جویده‌را با طرز بسیار زننده باین گوشه و آن گوشه دهان خود انداخته ناظرین را سخت ناراحت میسازند .

عجب اینجا است که از تذکرات خیر خواهانه اشخاص هم دلتنك و مکدر شده انجام این عمل رکیك را حمل به آزادی و خود مختاری خود مینمایند .

نگارنده یادم است که در طفولیت هوس خوردن بلال کردم پرستارم آن را خریده در اختیارم گذاردولی همینکه خواستم در خیابان مصرف نمایم مرا از این کار منع و با ذکر معایب آن خوردنش را برسیدن منزل موکول نمود .

ولی حالیه گاز زدن بلال و راه‌رفتن در شاهراه های عمومی حتی درمیان خانمهای شیك پوش آخرین مد هم معمول وقبح آن مانند خیلی کارهای دیگر بکلی از بین رفته است .

بهر حال اگر آنطور که شنیده میشود از نظر بهداشتی استعمال آدامس و سقز خطرناك است باید مسئولین تامین بهداشت عمومی یادآوری های لازم را نموده منع استعمال آن را گوشزد اشخاص سازند ولی چون در هر حال طرز استفاده از آن بصورت فعلی بسیار زننده وناپسند میباشد جای آن دارد که علاقمندان باین ماده چسبنده !! لااقل از استعمال آن در انظار عمومی خود داری کنند زیرا دیگران هیچ الزامی ندارند که رفتار تهوع آور جمعی از خود راضیان اجتماع راتحمل نمایند .

گرچه محیط تربیتی امروز طوری شده که عده باصطلاح معروف ادب را خورده واحترام را سرکشیده‌اند ولی نباید روی این اصل اشخاص را بحال خود واگذارد و از جلب‌توجه آنان باین‌قبیل‌نواقص اخلاقی‌خودداری نمود .

گفتگوی مردم

● کوره‌های مهرآباد

عده‌ای از سکنه دوراهی مهرآباد میگویند چندین کوره ساختمانی‌در این ناحیه ایجادشده که دود ،کثافت آن اسباب زحمت فوق‌العاده ستاز نظر بهداشت عموم تقاضای انتقال این کوره را داریم .

● وام میخواهم

بانو ملوك مربی هروی از شیروان مینویسد که‌برای‌آبادی این شهر (شیروان)تمام دارائی خودم ۱۰۰ فروختم و مسافر خانه آبرومندی ساختم‌که ۳۶ اتاق دارد ساختمان مسافرخانه نیمه تمام‌است ازبانك رهنی وام خواسته‌ام‌وثیقه ملکی هم دارم میگویند چون درشیروان شعبه بانك رهنی نیست وام نمیدهیم تقاضا دارم مقرر گردد از بانك های نزدیك شیروان برای‌اتمام این بنا بمن وام بدهند .

● غوث‌الدین برگشت

آقای گلجان مرادقلی و چند نفر دیگر مینویسند غوث‌الدین نام از اقوام و بستگان ما ا زاهل زابل بیست‌و هفت سال پیش در سن‌دوازده سالگی ناپدیدشد واکنون با درجه دکترا در طب از هندوستان برای خدمتگذاری بزادو بوم خود برگشته است مراتب را بمنظور تشویق از فعالیت این پزشك جوان در اطلاعات منتشر کنید .

اطلاعات -بازگشت غوث‌الدین‌موجب مسرت است اگر عکسی از او درنست دارید بفرستید چاپ میکنیم نامردم اورا بهتر بشناسند .

●

جمعی از مشمولین اظهار میدارند که ماباجان ودل آماده انجام خدمت‌مقدس نظام‌وظیفه هستیم تقاضاداریم قبل از انجام‌قرعه‌کشی داوطلبان آماده بخدمت را بپذیرند .

باید اشهد خودمان‌را بگوئیم

عده‌ای از اشخاص پیاده میگویند ما هروز باید از سه راه باب‌همایون (روبروی‌مسجدمادرشاه) بدادگستری‌و دارائی برویم و همینکه باین سه‌راه میرسیم باید کلمه شهادت بگوئیم و بگذریم چون دراین محل نه میخ کوب نه چراغ نه پاسبان هست و ماشین ها باسرعت زیاد میایند و میروند وبجان مردم کار ندارندوهمین قسم است سه راه در اندرون الاداره راهنمائی بخواهید بفکر ما باشد .

● فقط پانزده شمع

عده‌ای از مشترکین برق شهاب‌اظهار میدارند که نور این برق تاساعت ده و یازده شب فقط بمقدار پانزده‌شمع است تاآنجا که‌بچه‌های مانمی توانند پای چراغ برق درس حاضر کنند اما همینکه همه خوابیدیم نوربرق زیاد میشود تقاضا داریم موسسه برق توجه کند .

● ادبیات را دریابید

آقای رضا پور آذر میگوید عده‌ای از جوانان داوطلب تحصیل در رشته ادبیات آموزشگاههای شبانه هستند هرجا میروند میگویند چون عده‌کافی نیست دراین‌رشته شاگرد نمیپذیریم لذا تقاضا داریم بخاطر ترویج ادبیات و زبان فارسی مقرر گردد درافتتاح کلاسهای ٤-٥-٦- ادبیات آموزشگاه های شبانه اقدام کنند.

● از کجا بخوریم ؟

آقای حسین ابوالحسن کارگرحمام خواجه نظام الملك میگوید ۱۸ سال دراین گرمابه کار کردمام دو ماه است گرمابه بعنوان تعمیر بسته‌شده کار فرمایك دینار بمن کمك نمیکند از اداره کار بپرسید من و چندسر عائله‌ام از کجانان بخوریم ؟

● چرا قبلا نگفتید ؟

آقای ابوالقاسم سروری اهل‌همدان مینویسد در تابستان امسال ازطرف وزارت فرهنك در اطلاعات اعلام شد که آموزگارانی که از شهرستانها در مسابقه ورودی دانشسرایعالی شبانه قبول شوند به تهران منتقل میشوند اکنون که امتحانات تمام شده به قبول شدگان میگویند باید بنجسال هم سابقه خدمت داشته باشید از وزارت فرهنك بپرسید چرا قبلا این شرط را نگفتند ؟

● ورزشکاران اردبیل

نامه‌ای ازطرف ورزشکاران اردبیل رسیده و طی آن شکایت شده که با وجود بودجه بالنسبه کافی لوازم کافی ورزش تهیه نشده تقاضای‌بذل توجه داریم .

شاگرد نمونه

واترهوس دانش‌آموز ۱۷ ساله آمریکائی‌درهوش‌وذکاوت‌نمونه است نامبرده دوسال قبل در امتحان ورودی دانشکده موفق شد ۸۰ نمره‌بیاورد واین حداکثر نمراتی بودکه برای دروس تعیین گردیده‌بود .درآزمایش های دیگری که‌دردانشکده ازوی‌بعمل آمده‌است اوتوانسته است در ظرف ۵تا۱۰ دقیقه بکلیه سئوالات جواب بدهددرصورتیکه‌اولین‌نفری‌که بعداز او ورقه‌امتحانی خودرا داده‌است حداقل ٤۰دقیقه‌برای جواب بسئوالات وقت صرف‌میکرده‌است‌واترهوس‌بطور کلی درامتحانات‌دانشکده‌فقط نیم درصداز مجموع نمرات وامتیازات کسرداشته است و از اینرو ویرا شاگردنمونه‌لقب داده‌بودند .

آ- ۲۷۷۷۸

از اینجا و آنجا

عذر گناه

دریکی ازشهرهای انگلستان آقای لسلی سیویل بعلت عدم توجه به علامت پلیس راهنمائی بدادگاه معرفی ودولیره جریمه شد.

نامبرده دردادگاه توضیح داد که علامت پلیس راهنمائی راندیده‌است واضافه نمودکه چون مدتی است‌چشم اوخوب نمی‌بیند تصمیم داشت یك عینك خریداری نماید ودر آنموقع نیز بدنبال عینك فروشی بمغازه‌های خیابان نگاه میکرد وبهمین علت علامت پلیس راندیده است .!!

قاچاق الماس

یکی ازبزرگترین اقلام قاچاق‌بوسیله هواپیما چندروز قبل درفرود گاه نیویورك بوسیله ماموران گمرك کشف گردید. قاچاقچی معادل بیست میلیون ریال الماس همراه داشت و آنرا درپاشنه کفشهای خودکه قبلا مجوف شده بود مخفی نموده بودولی مامورین ورزیده گمرك موفق به دستگیری او گردیدند.

گفته میشود این بزرگترین رقم‌قاچاق الماس بوسیله هواپیما است که تابحال کشف گردیده است .

فایده زبان خارجه

ویتوریودسیکا هنرپیشه وکارگردان معروف ایتالیائی که اکنون ۵سال دارد بسه زبان انگلیسی ، فرانسه‌و ایتالیائی تکلم می کند وی درباره اینکه چه مواقعی از این زبان ها استفاده می نماید اظهار داشته است که زبان انگلیسی برای‌مذاکره درباره عقد قرارداد تهیه فیلم لازم می شود . از زبان فرانسه برای‌اینکه بتوانم با یك زن زیبا صحبت کنم استفاده می نمایم و زبان ایتالیائی را نیز هنگامی که صورت خود را اصلاح می کنم بکار میبرم .

مشگل آینده

در ظرف پانزده سال آینده به جمعیت دنیا ۵۳ درصد اضافه‌خواهد شد و تا سال ۲۰۰۰ میلادی جمعیت کره ۲٫۱۷ برابر شده و به ۶۲ ۶۷ میلیون بالغ می گردد .دانشمندان و کارشناسان اقتصادی معتقدند در صورتی‌که کلیه منابع تولیدی روی زمین تجهیز گردد برای تغذیه ۵۰۰۰ میلیون نفر کفایت می‌کند و بنابراین معلوم نیست ٤۰ سال بعد زندگانی بشر چگونه تامین خواهد شد .

برای راحتی مسافر

برای اینکه مسافران هواپیما هنگام توقف هواپیما در فرودگاههای بین راه ناراحت نشوند و خستگی مسافرت را نیز مرتفع سازند . در فرودگاه سانفرانسیسکو اطاقهای مجهزی‌ساخته شده است . در این اطاقها تختخواب، رادیو، تلفن ،روشوئی و دوش آب و سایر مایحتاج مسافر تعبیه‌گردیده و مسافر می تواند در کمال راحتی باستحمام ، تعویض لباس واستراحت بپردازد . این اطاقها هر یك ۳٫۵ متر طول و ۲متر عرض دارند وکرایه آنها برای ساعت اول ۳ دلار و ساعت های بعد ۵۰ سنت تعیین

همیشه یك لوله دردسترس داشته باشید
آ-۲۶۹۳٤ ۲-۲۰

اطلاع‌مفید بباغداران وکشاورزان

پارتی جدید انواع کودهای شیمیائی‌ارزان قیمت روسی وارد شد

خیابان‌سعدی ساختمان نمازی شرکت‌خاوران تلفن ۳۲۲٦۱

آ- ۲۷۷۳۸

اظهار تشکر

از آقای مجلسی رئیس بانك صادرات و معادن شعبه شهناز وکلیه کارمندان مربوطه بخصوص آقای محمد قدیری کارمند حسابجاری دراینکه حساب جاری شماره ٦۵۷٤۲ اینجانب روز پنجشنبه گذشته مقدار زیادی اضافه بوده‌بعداز چندروز بخودم‌تسلیم کردندتشکر مینمایم.

آ-۲۱٤۵۳ اسماعیل سامعی

صدای هند

صبح‌ها هرروز درساعت ۷و۱۵ دقیقه تهران در روی‌امواج ردیف ۱٦ متر و۱۹ متر.

هرروز صبح یك صفحه موسیقی درخواستی شنوندگان وسپس تازه‌ترین اخبار جهان پخش میشود.

جمعه بجای موسیقی آیاتی چند از قرآن مجید پخش میگردد.

شب‌ها ازساعت ۹) و٤۵ دقیقه بوقت تهران بمدت یك ساعت برروی امواج ردیف ۱۹ متر و۲۵ متربرابر با ۱۵۳۰۰ و۱۱۸٦۰ کیلوسیکل درثانیه.

تشکر

بدینوسیله اهالی خیابان نواب و اسکندری از اقدامات ریاست محترم اداره اماکن و کلانتر محترم‌یارده وانجمن محترم شمالغرب تهران‌مبنی بر بستن لانه فساد واقع در چهارراه گلکار بنام ساقی که همیشه مزاحم جان و مال وناموس اهالی بودتشکر خود را ابراز میداریم .

الاحقر میر احمدی واعظ

تجدید آگهی مناقصه

شرکت سهامی کل معادن وذوب فلزا ت۲۸ قلم تیر آهن مورد نیز خود را از طریق مناقصه خریداری مینماید . داوطلبین شرکت در مناقصه میتوانند برای دریافت برك شرائط و مشخصات و کسب‌اطلاعات بیشتر همه روزه در اوقات کار اداری وحد اکثر تا آخر وقت اداری روز ۱۹ر۸ر۳۸ که (آخرین روز قبول پیشنهادات است) بدفتر بازرگانی شرکت واقع در خیابان دانشکده (پشت پمپ بنزین مجلس) مراجعه فرمایند . پیشنهادات رسیده‌درساعت ده صبح روز بعد باز و قرائت خواهد شد . شرکت سهامی کل معادن وذوب فلزات ایران

آگهی مزایده موقوفه

بانظارت اداره اوقاف‌تهران‌یکدانك مشاع ازکل ششدانك‌دیکزك‌موقوفه مرحوم محمد رفیع خان نوائی بمدت پنج سال با حد اقل اجاره بهای سالیانه مبلغ ۱۲۰۰۰ ریال نقد و مقدار شش هزار کیلو غله دو ثلث گندم ویك‌ثلث جو از طریق مزایده اجاره داده میشود داوطلبان اجاره بایستی مبلغ ۵۰۰۰ ریال‌برسم سپرده بصندوق اوقاف یا حساب شماره ۹٤۰۲۸ بانکملی بازاربسپارند وپیشنهاد خود را با قبض سپرده در پاکت سربسته تاپایان وقت‌اداری روز یکشنبه چهاردهم آذر ۱۳۳۸ بدفتر کل اوقاف تسلیم و رسید دریافت دارند .پیشنهاد های‌رسیده در روز دوشنبه ۱۵ آذر ۱۳۳۸ساعت ۱۰ صبح در اداره اوقاف تهران خوانده میشود .برای کسب‌اطلاع از شرایط مزایده به آگهی‌تفصیلی یا بدفتر کل اوقاف مراجعه نمایند.

توضیح آنکه مقدار جنس ثابت و مزایده از مبلغ نقدی شروع‌میشود

از طرف رئیس اداره اوقاف تهران ذوالقدر

آگهی ابلاغ

آقای محمد علی شاکری بموجب‌سند شماره ۱۳۷۱۸ دفتر دو قم بمبلغ یك میلیون وبیست وپنجهزار ریال‌تقاضای صدور اجرائیه علیه آقایان سید حمد سعادت لاجوردی وعباس تشید بالمناصفه نموده ابلاغ اجرائیه بعلت اینکه محل اقامت بدهکاران در سند تعیین نشده ممکن نشده وبعلت عدم اطلاع از جایگاه نامبردگان طبق ماده ۱۲ آئین نامه اجراء به آقایان سید احمد سعادت لاجوردی وعباس تشید (مدیونین) ابلاغ واضافه‌مینماید که پس از انقضاء مدت انتشار آخرین آگهی بدون اینکه آگهی دیگری سوای آگهی مزایده بنامبردگان بشود عملیات اجرائی تعقیب خواهد شد این آگهی در ظرف ۱۵ روز سه نوبت هر ۵ روز یکمرتبه منتشرخواهد شد

نوبت اول چهارشنبه ۵ر ۸ر۳۸

نوبت دوم دوشنبه ۱۰ر۸ر۳۸

نوبت سوم شنبه ۱۵ر۸ر۳۸

رئیس‌اجرای ثبت‌قم-عبداللهی

۱-۳ آ-۲٦٦۸۲

جدول

کلمات متقاطع شماره ۱۳۵۸

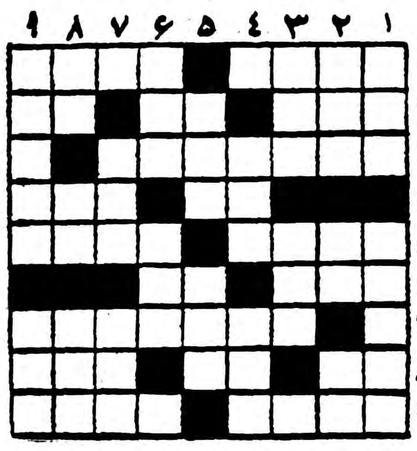

افقی :۱- هیچکس نیست که کاسه‌اش را بارغبت سربکشد چون‌آب ازسربگذرد میخورند ۲- از همراهان گل- اگر نپوشانید پیرهن هم نمی خواهید - آب درآن‌میجویند ۳-از کتابهای آناتول فرانس که اسم دلپذیری هم ندارد ٤- طایفه‌ای‌درایران- کاری که معمولا قاضی میکند ۵- دردناك- آغاز ٦- اگر شماهم پول‌زیاد داشته باشید میتوانید بخورید - پیمودن ۷- وکیل الرعایا ۸- برای‌براه انداختن‌الاغ‌چش‌شنیده باید زد- حرف نفرت وافسوس - از اقسام‌باد ۹- سابقا برای ترساندن چشم‌گناهکار درآب میگذاشتند - سخنگوی خاموش و رفیق بی‌آزار.

عمودی:۱- چه میشود کرد که بمردم نادان دهد زمام مراد - اسم یکی از نویسندگان معاصر آمریکا ۲- اگر در اطراف تهران نیافتید بار سفر جنوب ببندید -هدف بوسه شیرین - سه‌وجب ونیم در سه‌وجب ونیم۳- ازشهرهای معروف اروپا - یکی دیگر از افراد خانواده پستانداران که متاسفانه درایران نمیشود زیارتش کرد٤-گاه گل دارد وگاه‌در بقچه پیچیده‌است .از چیزهائی که خوبش را خیلی کم‌داریم۵- وسیله هیزم‌شکنی- هم‌نور دارد وهم مغناطیس ٦-پولداراست که دماغش چاق‌است- باامید می‌آمیزد و حالتی پدید می‌آورد ۷- اگر دل ناپذیر باشد عطارا بدان می‌بخشند - دربافتن میزنند ۸- از قبایل قدیم‌عرب- مخالف- حرف ندا۹- موافق -خویشاوندی .

حل جدول شماره ۱۳۵۷

افقی :۱-مانش- کبسك۲- گت- ترسا۳- سوپ- فارسی ٤- میلو - سرا ۵-کبره - ٦-ریا- عروس۷- دلشده- نیم۸- کلده - مك۹- رفیق -شوهر .

عمودی : ۱- مگس - کردار ۲- اتومبیل ۳- پیراشکی ٤ -شت- له - دلق ۵- رفو - عهد ٦-کسا - فر - هش ۷- بارسلون ۸-سراسیمه ۹- کلیات -مکر .

تشکر از اولیای دبستان فروغی

از آقای تبریزی مدیر محترم دبستان محمدعلی فروغی و آقای صداقت ناظم محترم دبستان نامبرده که د رمد تدو سال فرزند اینجانبه علیرضا طاهری در دبستان مربوطه بودند وبعلت دوری راه‌از آن دبستان بدبستان دیگر منتقل شد تشکر مینمایم . فاطمه موسوی

پرفکشن

پرفکشن بخاری منحصر بفرد ساخت و رنگ شده خارجه

مجهز بدستگاه پیلوت

یا شمع خودکار و شعله نمایان

قیمت مشابه بخاری های وطنی

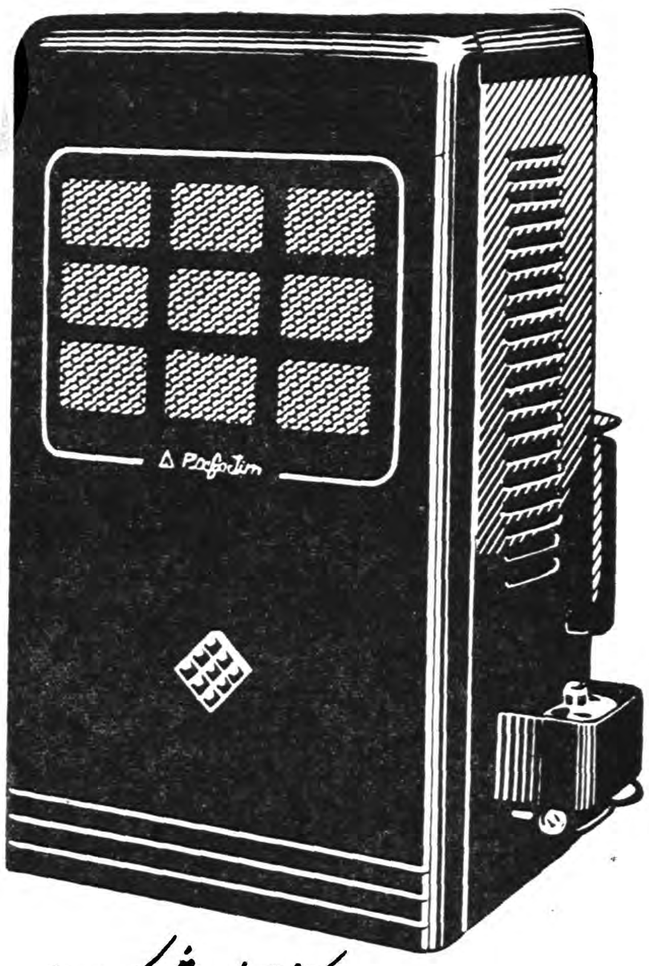

مرکز فروش : شرکت محور - لاله‌زار - مغازه جلال - خیابان نادری

وکلیه مغازه های معتبر در سراسر کشور

Perfection

اعلان دعوت بمناقصه

شرکت سهامی آبیاری جهرم بمنظور نصب دو دستگاه توربین بخار درجهرم که‌قدرت هریك ۱۲۵۰ کیلووات‌ساعت است از موسساتی که سابقهٔ نصب کارخانه های حرارتی مولدبرق دارند دعوت مینماید که‌تاروز شنبه ۲۲آبانماه ۱۳۳۸ بشرکت سهامی آبیاری جهرم واقع دربنگاه مستقل آبیاری خیابان فروردین مراجعه نموده و مدارك مربوط بسوابق کارخود را ارائه دهند تااز بین‌آنها بتعداد کافی موسسات صالح برای شرکت در مناقصهٔ محدود انتخاب گردد.

آ-۲۱٤۵۹ شرکت‌سهامی آبیاری جهرم

ملك‌میلان ازملاقات خروشچف ـ دوگل ناراضی است

ژنرال دوگل بادعوت خروشچف به‌پاریس خواسته است تاریخ تشکیل کنفرانس عالی سران شرق وغرب رابتعویق بیاندازد

سه‌شنبه شب تلهتایپ مخصوصی که از پاریس به واشنگتن مربوط بود و کاخ‌سفید واشنگتن را به کاخ «الیزه» در پاریس متصل‌میکرد خبری منتشر کرد که تمام‌دیپلمات های وزارت امور خارجه امریکارا غرق بهت و حیرت ساخت.

بدنبال این‌خبر آیزنهاور کنفرانس مطبوعاتی خود را که قرار بودضمن آن ملاقات سران دولتهای غربی برای تهیه زمینه کنفرانس عالی شرق و غرب باطلاع خبر نگاران برساند تعطیل کرد.

این کنفرانس مورد تمایل‌آلمان غربی بوده و امریکا نیزخواستار آن میباشد ولی انگلیسها با بی صبری مشتاق آنند و ژنرال‌دوگل آنقدرها طالب تشکیل سریع آن کنفرانس نیست.

در حقیقت واشنگتن باین نتیجه رسید که ژنرال دوگل که به دو نامه خصوصی آیزنهاور نیز پاسخ‌نداد‌مخالف‌توافق انگلوساکسن ها میباشد.

مخالفت ژنرال

چرا ژنرال‌دوگل مخالف کنفرانس عالی قریب الوقوع‌میباشد؟ زیرا بنظر ژنرال این کنفرانس شامل کار های مقدماتی کسل کننده و تصمیمات خشك وبی ارزش خواهد بود در صورتیکه هدف اساسی چیزی جز این میباشد.

در حقیقت ژنرال‌دوگل نمیخواهد بدون در دست داشتن دو وسیله بزرك و قطعی دراین کنفرانس شرکت کند این دو وسیله‌عبارتند از مالکیت بمب اتمی و اعاده صلح در الجزایر.

اما دلیل مخالفت دوگل باتشکیل کنفرانس سران غربی مرکب از آیزنهاور و مك میلان و ادنائر، اینست که وی میخواهد قبلا با آیزنهاور و مکمیلن بعضی‌مسائل خصوصی را که در پیام سپتامبر ۱۹۵۸ بعنوان مسئله اساسی‌تلقی کرده حل و فصل نماید.

هیچ یك از دعاوی فرانسه درمورد برابری حقوق سیاسی و نظامی با انگلیس و امریکا مورد تائید کامل دو متحد قرار نگرفته است ورئیس دولت فرانسه که مردی نیست که این شکست را تحمل نماید‌مصمم شده در کنفرانس پیمان اتلانتیك (۱۵ دسامبر) اخطار ملامت آوری به متحدین خود بکند.

اوبا دیپلماسی شخصی بدون در جریان گذاردن لندن و واشنگتن تصمیمی گرفته است و آن‌دعوت از خروشچف برای مسافرت فوری به‌پاریس‌جهت گشودن‌باب‌مذاکرات دو جانبه بین فرانسه و اتحاد شوروی میباشد.

وحشت آلمان

دولت‌بن از شبح هائیکه ممکن است توافقی در مورد محاصره آلمان بوجود آید متوحش است.

ادنائر همچنین از خروشچف‌برای مسافرت‌به پایتخت آلمان فدرال دعوت کرده است.

L'EXPRESS

در لندن مکمیلن که خود موجد مذاکرات دو جانبه در مسکو بود از نزدیکی دوگل ناراحت است و بنظر میرسد که این اضطراب را نمیتواند پنهان کند.

وزارت خارجه‌انگلستان خواستار تسریع در تشکیل کنفرانس چهار قدرت بزرك جهانی است این نقشه با دعوت دو گل از خروشچف دچار شکست گردیده است.

تاریخ اوایل دسامبر که قرار است نخست وزیر شوروی به پاریس مسافرت کند موقعی است که پس از مسافرت ادنائر به‌لندن ولوید به پاریس قرار بود بعنوان تاریخ کنفرانس سران تعیین گردد.

اگر این تاریخ تغییر کند تا پایان زمستان و اوایل بهاربعلت وجود کنفرانس اتلانتیك شمالی و تشکیل کنگره امریکا امکان بوجود آمدن موقعیت دیگر مقدور نخواهد بود. واین همان چیزی است که ژنرال دوگل آرزوی تحقق آنرا دارد.

درواشنگتن محیط در قبال این اقدام دوگل بهتر از لندن نیست. این مسئله مهم است که آیا آیزنهاور در یك محیط نامساعد دعوت‌خروشچف را برای مسافرت قبول خواهد کرد.

فقط راهی که باقی است اینست که‌نزدیکی شوروی‌وامریکا ایجاب کند که خروشچف نیز در پاریس روم کنفرانس سران را تائید نماید.

مقالات گزارشهای خارجی

خبرنگاران اطلاعات در خارجه

گزارش هجدهم

کالیفرنیا ـ خبرنگار اطلاعات

بانك امریکا بدانشجویان ایرانی وام نمی دهد

سرکنسول ایران درسانفرانسیسکو گفت:

از تمدید گذرنامه دانشجویان متخلف خودداری خواهدشد

درشماره گذشته قسمت اول گزارش خبرنگار ما از کالیفرنیا بچاپ رسید. اینك دنباله مطلب باطلاع خوانندگان‌عزیزمیرسد:

آقای اشراقی اضافه نمود یك مثال ساده کاملا این مدعی راثابت می کند. الان در حدود ۳۵۰۰ تا ۴۰۰۰ دانشجو در امریکا تحصیل می‌کنند و هرکدام آنهابا موسسات مختلفه امریکائی و اشخاص در تماس هستند و هر محصل ایرانی در محیط کوچك خودش حداقل با پانزده و یا بیست نفر امریکائی آشنا می شود. اگر حساب کنیم که این چهار هزار دانشجوهر کدام با ۲۰نفر امریکائی آشنا بشونددر واقع اعمال این دانشجویان بر روی ۸۰۰۰۰ نفر امریکائی اثر خوب و یا بد میگذارد. بدیهی است رفتار واعمال و رویه صحیح ویا غلط این دانشجویان خود اثر بزرگی رادر تشکیل عقیده‌امریکائی ها دارد. ایران ما بوسیله افراد ایرانی شناخته میشود، همین دانشجویان هستند که با اعمال خوب ویا بد خود میتوانند اثر نیکو ویا بدی بر روی خارجی ها بگذارند.

ولی که دانشجویان ایرانی دراین اجتماع‌بازی میکنند بمراتب مهمتر از ولی است که نمایندگی های کشور در خارج دارند. هر فرد ایرانی خارج از وطن بعنوان یك نماینده سفیر ایران در خارج‌خواهد بود و رفتار او ملاك حیثیت واعتبار کشور است.

دراین عکس جمعی ازدانشجویان ایرانی‌که مشغول تحصیل درامریکا هستند دیده میشوند

این سر کنسولگری طبق‌منویات اعلیحضرت همایونی از هیچگونه اقدامی که رفع مشکلات‌دانشجویان را نموده و در پیشرفت امرتحصیلی آنها تسریع نماید فروگذاری‌نکرده ونخواهد کرد وامکان ندارد‌کاری که‌از طرف دانشجویان باین اداره رجوع میگردد د راسرع‌وقت رسیدگی نشود و خود دانشجویان نیز باین مسئله معترف هستند. ولی البته در مقابل نمایندگی‌های دولت نیز توقع‌دارند که‌دانشجویان هم از این توجه استفاده نموده و در کمال صمیمیت ودرستی اتحادو یگانگی تحصیلات خودرا ادامه داده و مرد مفیدی بحال مملکت بشوند.

خود داری از تمدید گذرنامه!

چندی قبل پس‌از مذاکراتی که با اداره سرپرستی شد تصمیم گرفته شد که منبعد با موافقت ادارات سرپرستی‌ازتمدید گذرنامه دانشجویانی که وضع تحصیلی آنها روشن نبوده واز لحاظ اخلاقی نیز خوب‌نیستند واعمال ورفتارشان مخالف شئون‌مملکت‌است‌خودداری شود.

آقای حسین اشراقی‌کنسول ایران سپس‌اضافه‌نمودا‌خیراسر کنسولگری با مدارسی که دانشجویان ایرانی در آن مشغول تحصیل می باشند تماس حاصل نموده و پیشنهاد نموده است که‌از بین دانشجویان هر مدرسه تحت نظر مشاور محصلین خارجی دو نفر بعنوان نماینده و نایب نماینده عده دانشجویان آن مدرسه انتخاب و بسرکنسولگری معرفی شوند که سر کنسولگری بتواند د رمواقع مختلف بوسیله نمایندگان انتخاب شده‌ازهرمدرسه با محصلین ایرانی در آن مدرسه تماس و همکاری داشته باشد.

همچنین چندی پیش از مشاورین دانشجویان خارجی در ایالات‌غربی امریکا دعوت بعمل آمد تا در سر کنسولگری حضور بهمرسانند دراین‌جلسه‌آقای دکتر مجیدرهنما سر کنسول واینجانب حضورداشتیم و پیرامون وضع تحصیلی‌دانشجویان مذاکراتی بعمل آمد و بخصوص نظر شخص اعلیحضرت همایونی‌و دولت‌را مبنی براینکه میل‌دارند نهایت توجه ومراقبت نسبت بوضع تحصیلی دانشجویان بشود تذکر داده شد ومقرر گردید که برای رفع اشکالات محصلین بین سر کنسولگری‌ومشاورین‌دانشجویان خارجی تماس نزدیك‌برقرار گردد، همچنین اظهارشد که‌اگردانشجوئی بقوانین ومقررات‌مدرسه‌توجه ننموده وبا اعمال غلط خود ناراحتی اولیاء مدرسه و سایرین را فراهم کند، بلافاصله باین اداره گزارش داده شود تا با موافقت و تشریك‌مساعی اداره سرپرستی اقدامات لازم در مورد آنها بعمل آید.

THE TIMES

خشکسالی دشمن عبدالحکیم عامر است

اهالی سوریه از فرماندار جدید خود انتظارات فراوانی دارند

سوریه بدون سروصدا زیر سلطه حکومت فرمانروای‌جدید خود مارشال عبدالحکیم عامر درمی آید. شاید مردم عادی درشور و ذوق رسمی روزنامه های دمشق وسایر سازمان های این ناحیه نسبت به انتصاب مارشال عامر، کاملاشریك نبودند، لکن محققا ازتصمیم عبدالناصردرمورد انتخاب نزدیکترین همکار خودبرای مواجهه بامشکلات سوریه، رضایت قابل ملاحظه ای ابراز میشود.

طی ۱۸ ماه گذشته سوریها بطور روز افزون از حکومت مرکزی دور افتاده‌اند واکنون امید وارند که بتوانند مشکلات خود را مستقیما با مارشال عامر مطرح سازند تا بجای ماهها، طی چندروز ویا چند هفته درباره آن تصمیم گرفته شود.

ازاین گذشته این تصمیمات ممکن است بیطرفانه باشد زیرابوسیله یك مصری اتخاذ میشود که ازتعصبات کاملا محلی‌که یك فرماندار سوری به آن دچار است، برکنار است.

از اینرو چندان عصبانیتی در این مورد که سوری های معروف مانند اکرم الاحورانی معاون رئیس جمهور ویاسراج وزیرکشور کنار گذاشته شده‌اند، وجودندارد. هیچکدام ازاین دونفر دیگرمحبوبیتی ندارند. همه میدانندکه اکرم‌الاحورانی مورد توجه عبدالناصر نیست و با افول ستاره حزب بعث نفوذ خودرا ازدست داده است. سرهنك سراج نیزکه پلیس واقعی سوریه است بیشتر بالیست های سیاه در خانه است تابا مردم.

ولی عبدالحکیم عامر تاحدودی از محبوبیت شخصی عبدالناصر برخوردار است وعبدالناصر هنوز درسوریه محبوب ترین مرداست. بنابر این انتصاب عامر بدینگونه توجیه شدکه عبدالناصر بیشتر علاقه خودونه نارضائی خودرا نسبت به سوریه نشان داده است.

این نکته‌که سوریهای مقروز، باید ازحکومت نماینده کشوری استقبال کنندکه اغلب‌آنهارا عقب مانده تر ازخود میدانند، پرطعنه وهزل است. لکن این مسئله قسمتی ازمنطق‌وحدت عجیب سوریه ومصراست. اگراین اتحادیه بایدبه پیش‌رود کسی باید رهبری آنرا داشته باشد و برای رهبری‌آن هرگز جز یکنفر نامزد نبوده است.

اکنون نیزکه نمونه وحشتناك عراق درآن سوی مرز دیده میشود، دیگر تمایلی درسوریه دیده نمیشودکه‌راهی جز اتحاد بامصر برگزیده شود. سوریها آماده‌اند، با آنچه بدست آورده‌اند به بهترین طریقی رفتار کنند. لکن این نکته آنهارا ازشکایت باز نمیدارد وپاسخ کوتاه عبدالحکیم عامربه قاهره دراین موردکه درباغ سوریه همه چیز دوست داشتنی است، تشکیل دفتری برای شکایات بود. مسائل فراوانی برای شکایت وجود دارد که همه رانمیتوان‌تقصیر قاهره دانست. مهمترین مشکل‌نیامد مصیبت بارمحصول دردوسال‌گذشته بودکه براثر نیامدن باران بوده است. سه سال پیش سوریه ششصدهزار تن غلات برای صادرات داشت.امسال سوریه غله وارد میکند وکمبوددرآمد ملی براثر خشکسالی‌بالغ بر۵۰میلیون لیره استرلینك شد.

وضع بانکها بسیار بداست پیدا کردن سرمایه دشوار است وبودجه کسر داشته است. دولت بیشتر از هرموقع دیگری برای واردات و مسا فرت محدودیت فراهم ساخته است. خطرات ناشی ازوحدت سیستم پولی سوریه ومصر و مشکلات‌انجام شتاب آمیز برنامه اصلاحات ارضی، سبب فرار قسمتی ازسرمایه ها از کشور شده است.

کوشش های دیگری‌که برای‌تسریع دروحدت سوریه ومصرشده‌وازجمله یکسان کردن قوانین کار وتجدیدنظر اخیر درحقوق های افسران سبب پائین آوردن سطح زندگی درسوریه شده است. درمقابل تمام این‌عیوب چیز هائی که بتواند آنرا جبران کند کم بوده است. این نکته قابل ملاحظه است‌که مارشال عامر دراولین‌ملاقات های خود بامقامات سوری بیشتر درباره امور اقتصادی صحبت کرده است وبنظر میرسد که مسائل اقتصادی مورد توجه خاص اوست.

وظیفه سیاسی

از نظر سیاسی نیزراه مارشال عامر هموار نیست. کمونیستها ازمشکلات اقتصادی بهره برداری میکنند و باوجود توقیف های دامنه دار اوائل سال جاری، سوریها عقیده دارند که تشکیلات کمونیستها درداخل کشور مشغول بکار است. حزب بعث که اسباب اتحاد سوریه ومصررا فراهم ساخت، دچار نارضائی عمومی شده ودامنه این نارضائی در انتخابات «اتحاد ملی» که بسیاری از نامزدهای حزب بعث شکست خوردند، آشکار گشت. عبدالناصر بازیرکی به از میان بردن آنها کمك کرد و اکنون حزب بعث تشکیلاتی ندارد و بخود نامطمئن است. لیکن سوسیالیست های بعث یك خطر بالقوه هستندزیرا در خلاء ایدئولوژیك ناسیو نالیسم عرب آنها هستندکه جز کمونیستها مطالبی راهرچند مبهم است، پیشنهاد میکنند.

بادرنظر گرفتن این نکته دومین وظیفه مارشال عامر اینستکه بسازمان «وحدت ملی» یعنی حزب دولتی روح وجان بدهد ودراین زمینه منتظر کمك سرهنك سراج است‌که سمت جدیدی نیز بعنوان مدیر اطلاعات و اخبار یافته است.

حکمران سوریه هراندازه نیزکه فعال باشد نمیتواند بدون‌کمك حوادث پیروز شود. زیرایك خشکسالی‌دیگر تمام کوشش های اورا برای گرد آوردن سوریها بدور پرچم اتحاد عقیم خواهد گذاشت. دوسال باید

بقیه در صفحه ۱۱

VILLEROY & BOCH

SOCIÉTÉ GÉNÉRALE DE CARRELAGES

ویلراوبوخ

سوسیته ژنرال دوکارلاژ

۱۲ کارخانه در اروپا

کاشی برای فرش کردن زمین‌ودیوار‌وموزائیك

گره سرام با لعاب شیشه‌ای

کاشی گره سرام لعابی شده

چینی‌های گره

وان، روشوئی‌ازچینی‌های لعاب شیشه‌ای

با معروفیت جهانی

نماینده انحصاری:

شرکت تکنی ساز

خیابان شاهرضا ساختمان ایران‌غرب تلفن ۳۳۵۱۸

آ ـ ۲۷۶۹۸

گرمای فوق العاده

با مصرف کم

۹ لیتر نفت مخزن برای ۱۲ تا ۱۴ ساعت کافی است

دیواره فولادی موجب نگهداری گرما و استحکام بخاری میگردد

قطعات یدکی آن موجود است

فروش عادی از طریق فروشگاه فردوسی

انجام انعقاد قرارداد برای عمده فروشی با فروشگاه فردوسی

شرکت سهامی معاملات خارجی می باشد

تحویل بوزارتخانه ها و مؤسسات دولتی مستقیما از طریق

شرکت سهامی معاملات خارجی خواهد بود.

عبور از پنج قاره

فرهنگ خانواده

دراثر یك اشتباه

درهای آسمان بسته شد

آیاپسر ودخترجوان قبل ازنامزدی میتوانند باهم «معاشرت» کنند؟

حمید پسر شسته و رفته وبی عیب ونقصی است . دوسال است که دانشکده را تمام کرده و شغل خوبی هم دارد . خوش بینی در تمام وجودش موج میزند . فقط بقول خودش دلش میخواهد که کارکردن و زحمات روزانه او مفهوم معنی بخودبگیرد . ملاحظه میفرمائید که حمید واقعا از لحاظ روحی هم کاملا سالم است و علاقه‌ای به بی‌بندوباری ندارد. وباپشتکار وجدیت از مدتهاپیش بدنبال «این مفهوم معین»یا بعبارت روشنتر بدنبال دختر فهمیده‌ای میگردد که بتواند مفهوم معینی بزندگی او بخشد .

چندی پیش باذوق و حرارت فراوانی بهمه اعلام میکرد که تقریباً پنجاه در صد قضیه حل شده کسانیکه زبان اورامیفهمیدند درك میکردند که این پسر روشندل دختر دلخواه خودرایافته و پسندیده‌است .

از این مرحله ببعد سیر تکاملی قضیه خیلی سریع وخوب پیشرفت حاصل کرد تا اینکه چندروز پیش ظاهرا قضیه را میشد تقریبا نود در صد خاتمه یافته تلقی کرد .

مجهولات مسئله در اثر رفت و آمد های خانوادگی و گفت وشنودهای مرسوم یکی پس از دیگری از پیش پا برداشته شده بود و فقط تنها لکه ابری که آسمان این کانون‌سعادت در حال تشکیل رامدتی تیره میساخت اظهار عقیده مادر رهبریان حمید درباره ـ ن‌شریك زندگی آینده فرزندش بود . دخترك بنظر او تقریبا همسن پسرش جلوه میکرد و بعقیده او این امر زیاد خوب نبود. ولی برای حمید مسئله خیلی عمیق تر از اینها بود : بنظر خودش این‌دختر کلیه مشخصات مورد نظر او را دربرداشت و حتی چیز هائی‌که بنظر دیگران زیاد خوب‌نمی‌آمد بعقیده او ازمحسنات دختر بشمار میرفت . بقول شعرا وقتی باید دوسر نوشت بیکدیگرپیوند یابند نورو فروغ آسمانها همه چیز را درخشان و زیبا جلوه‌گر میسازد .

اشتیاق حمید بقدری بودکه بمادرش هم سرایت کرد و در حالیکه اشك اشوق از چشمانش سرازیر بود موافقت خودرا اعلام کردو سعادت هردوی آنها را خواستار شد .

باینطریق کارها تقریبا تمام شده بود پدر ومادر دخترك هم از اینکه‌داماد خوب و مخصوصا صریح‌اللهجه‌ای نصیبشان میشد واقعا خوشحال بودند و... فرشتگان آسمانی همه که ظاهرامامورند شیرین پیوند دلها را بعهده دارند مشغول شده بودند تاآخرین شعله‌های نشاط و خوشبختی رادر این دو قلب پرالتهاب برانگیزند ولی... ولی بدبختانه همین صراحت لهجه حمید کار راخراب کرد .

مدرنیسم خیلی خوبست ولی تجدد طلبی بی عرض و طول‌بخصوص دراموز خانوادگی و اجتماعی غالبا مثل یك میوه کال عواقب غیر منتظره‌ای ببار می‌آورد و تناهیب حمید هم اینستکه شایعات و چرندیاتی راکه یکمشت متظاهر وبی خبر از همه جا بعنوان عادات ورسوم مردم مغرب زمین جعل میکنند فورا باور میکند روی همین خوش باوری و برای پیروی از رسوم باصطلاح اروپائی و آمریکائی بودکه حمید وقتی همه کارها درست شده بود به پدر ومادر دخترك پیشنهاد کردکه اجازه دهند قبل‌از نامزدی رسمی اوو دخترك مدتی بایکدیگر «معاشرت» داشته باشند تا چنانچه احیانا یکنوع عدم توافق اخلاقی بین آنها بروز کند، قبل از اینکه دیر شده باشد از هم جدا شوند و بزندگی نامتناسب بوجود نیاورند .

این یکی دیگر برای پدر ومادر دخترك غیر قابل قبول بود. بهمین جهت درهای آسمان دوباره بسته شد و پیوند این دو قلب نگرفت .

حمید ازاین شکست خیلی ناراحت است ولی تقصیر رابگردن «مغزهای عقب افتاده» میاندازد و اتفاقا مسئله «معاشرت» طرفین ازدواج و «توافق اخلاقی» آنها حرف بی‌پایه‌ای نیست ، ولی اصل مطلب اینستکه مسئله معاشرت قبل از ازدواج هم نظیر سایر مظاهر تمدن غربی در مغزهای ما انعکاسی کاملا غلط و بی‌معنی پیدا کرده‌است . در باره این «اشتباه اساسی» باز هم گفتنی هائی داریم ،چون ماجرای ناکامی حمید نمونه منحصر فرد

★★★★★★★★

★★★★★★★★★★★★★★★★

آخرین نتایج مبارزه بازکام

پزشك خود باشید

آیاامسال حمله زکام آسیائی دوباره شروع خواهدشد؟

زنان باردار وبیماران قلبی وریوی وگوارشی باید قبل ازدیگران واکسن بزنند

هنگام همگانی شدن زکام ازتزریق واکسن باید جدا خودداری‌کرد

باشروع فصل‌پائیزبیماری ناراحت کننده زکام و عواقب ناگوار آن باقتضای فصل باوج شدت خود میرسد . بهمین مناسبت مصاحبه بی نهایت جالبی را که اخیرا با رئیس مرکز بهداشت جهانی بعمل آمده و نماینده آخرین تحولات در مورد مبارزه با بیماری زکام‌میباشد بنظر خوانندگان‌عزیز خودمیرسانیم

س ـ ممکنست نتیجه آخرین تحقیقات دانشمندان را راجع‌بزکام شرح دهید ؟

ج ـ بطور خلاصه میتوان گفت‌که تاکنون در حدود ۲۰۰۰ نوع میکرب زکام کشف شده استولی نباید نتیجه گرفت که ۲۰۰۰ نوع بیماری زکام مسری وجود دارد چون تاکنون فقط ماتوانسته‌ایم چهار نوع بزرك و اصلی از این میکربها را کاملا مجزا نمائیم که عبارتند از انواع آوب و ث و د . از نظر سرایت انواع آ . و ب از همه مهمترند وبدون وقفه، درزمان و در فضا تکثیر می‌یابند و اگر بتوان گفت‌شریرترین وموذی ترین میکربهائی هستند که تاکنون کشف شده است .

س ـ چه وسایلی برای مبارزه با زکام فعلا موجود است ؟

ج ـ فعلا ۵۷ مرکز مبارزه در ۴۶ کشور وجود دارد ولی جای بعضی حلقه های این زنجیر خالی است .

مثلا کشورچین عضو مرکزجهانی مبارزه با زکام نیست ، در حالیکه غالب ویروس های زکام از ممالك شرقی حرکت میکند مثل گریپ آسیائی دوسال پیش که مستقیما از چین شروع شده بود...

س ـ آیا امکان پیش گیری‌امواج همه‌گیر زکام در آینده وجوددارد؟

ج ـ آخرین ویروس های کشف شده مربوط به دو سال پیش است. وتصور نمیرود که در زمستان آینده بایك حمله‌ناگهانی و ناشناس‌مواجه شویم .

ولی بدبختانه ویروس زکام آسیائی هنوز بحالت مخفی باقی مانده و بعید نیست که‌مشکلاتی ببار بیاورد .

س ـ درباره اثر واکسن‌های‌موجود چه عقیده‌ای دارید ؟

ج ـ اثرواکسن هابسته بقدرت‌پیش بینی ماست . مثلا آمریکائیها در ۱۹۴۶ خودرا برای مبارزه با زکام نوع ب مجهز کرده بودند ولی در سال ۱۹۴۷ مصیبتی‌ببار آمد چون حمله زکام از نوع آ بود . ولی بهرحال چندراه‌حل وجود دارد یکی «کوکتیل واکسن‌ها»است که آمریکائیها درست کرده‌اند و مجموعه‌ایست ازانواع ویروس هائی که تابحال کشف شده ولی تزریق آن دشوار است .

روسها مبارزه جالبی میکنند و هرساله چندین ملیون نفر راواکسن پیش گیری میزنند .

آمریکائیها هرساله چندین‌هزار وانگلیسها وفرانسویهانیز چندهزار نفررا واکسن میزنند ولی‌باید دید که با این کار آیا لااقل ۵۰ در صد از سرایت زکام کاسته‌میشود یا خیر .

فرانسویها عمل پیش گیری را بوسیله«تهدید مکانیکی» که‌واکسن را مستقیما در تماس باجدار بینی و حلق قرار میدهد انجام‌میدهند و این طریقه بهتر از تزریق است .

س ـ به‌چه اشخاصی بایدواکسن زد ؟

ج ـ در کشور هائی که وسیله کم است پیش گیری همگانی کار مشکلی است . مثلااگر بخواهیم هردو سال یکبار برای تمام ویروس های کشف شده‌واکسن خواهیم‌داشت برای شهر لندن که‌یکی ازکانون های زکام محسوب میشود احتیاج به میلیونها واکسن خواهیم داشت فقط دولت میتواند کار باین‌مهمی را بعهده‌بگیرد و از سرایت جلوگیری کند .

بنا براین در آستانه زمستان‌هر کسی مختار است که‌بکمك واکسن لااقل ۵۰ در صد احتمال بیماری را تخفیف دهد . ولی بنظر مابهتر است که‌اعضاءسرویس های‌بهداشتی وپلیس و زنان بار دار و افراداز هفتاد سال ببالا و مبتلایان به امراض قلبی و ریوی و گوارش در هر حال حق تقدم داشته باشند .

ضمنا یاد آور میشویم که از تزریق واکسن درموقع شیوع‌بیماری زکام همگانی جدا باید خودداری کرد .

سینما شما

ژان‌گابن پیر نمیشود

اخیرا درفرانسه فیلمی بنام «راه‌چمن زار» تهیه شده که نقش اول آنرا ژان گابن ایفا کرد ماست.

ژان گابن هنر پیشه ۵۵ساله‌فرانسوی درسال ۱۹۵۳ باوج شهرت خود رسید و پس‌از آن همه تصورمیکردند که‌اودیگر پیر شده و قدرت اجرای نقش‌های مهم را ندارد ودیریازود ناچاراست استودیو را ترك گوید ولی وقتیکه بیننده فیلم «راه‌چمن‌زار» را مشاهده میکند وقدرت‌ژان گابن را درایفای نقش خود ملاحظه‌میکنند، از خود می‌پرسد چطور ممکن است او پرده سینما را ترك کند ؟

دراین فیلم انسان دوستی بنحو جالبی نشان داده شده‌است بادیدن این‌فیلم خندهو تاثر وگریه به‌بیننده دست میدهد .

این فیلم ازروی رمان رنه‌لوفور اقتباس شده وموضوع فیلم عبارت از سرگذشت مردی‌است بنام «هانری» که سه‌بچه‌دارد بنامهای‌لولو ـ ادت وفرناند .

لوو وادت بچه‌های خودش هستند ولی پدر فرناند نامعلوم است .

او فرناند را هم مثل‌بچه‌های خودش بزرك میکند ولی ملاحظه میکند که‌او بادوتای دیگر تفاوت داردو این موضوع اورا ناراحت میکند .

فیلم پس‌از یك سلسله حوادث‌جالب ودرحالیکه‌پس‌ازیك‌سلسله‌حوادث‌جالب بجا میگذرد خاتمه می‌یابد .

همه چیز از سینما

«ازسك چه میدانید؟»

نژادهای مختلف سك چگونه بوجود آمد

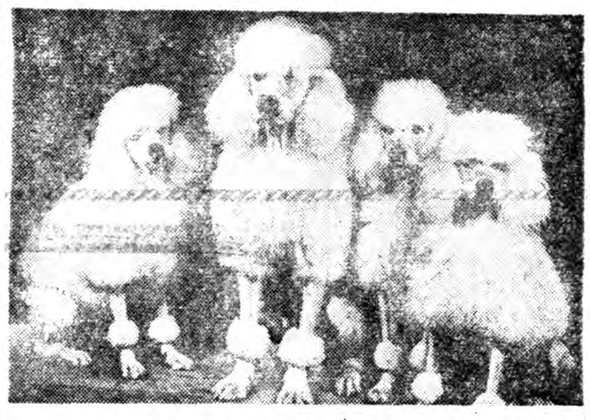

ازسالهای متمادی سرنوشت‌سك رابخدمت بشر درآورده است در حقیقت وقتی تاریخ بشر ازسالهای قبل حتی آنوقتها که‌در غارها زندگی میکرد بنظر آوریم مشاهده میکنیم که‌این‌حیوان آماده‌برای خدمت واطاعت ومردن درراه بشر بوده است.

یکنوع ازاین سکها که سنگین وقوی وبلند بوده در هند وتبت‌وجود داشتند ودرحقیقت باید تبت‌رامبدء این نوع سك دانست.

این سکها دارای موهای‌بلندبوده وبهمین جهت درحرکت‌های‌زیاد وشدید فورا خسته شده وبه حال مرك می‌افتادند .

دردوره سیروس پادشاه‌هخامنشی ایرانیان توانستند ازاین نوع سکها مواظبت کرده وآنها را اصلاح نمایند.

نوع دیگر سکهائی هستند که برای اولین‌بار درمصر که‌آن‌زمان قدرتی داشت دیده شده واگر درست مطالعه شود معلوم میشود که‌از جشنه باین کشور آمده‌است

پس‌از این دوکشور یونانیان توانستند با پرورش این دو نژاد سکهای گله وشکاری وانواع‌دیگر اورا تربیت کنند درحقیقت‌تربیت سك ـ گرگی را میتوان‌ازیونانیان قدیم دانست.

پس‌از اینکه اسکندر مقدونی به هند رفت از سکهای نوع‌اول به یونان آورد ویونانیان به تربیت آنها پرداختند وازاین سکها در جنك برای ایجاد ترس ووحشت درمیان‌سپاهیان دشمن استفاده‌می کردند.

درزمان شارلمانی (پادشاه فرانسه) کلیسا خواست قانونی برضدسکها بگذراند ولی‌تمام نجبا که‌سخت درحفظ سك کوشش داشتند در مقابل آن مخالفت کردند وبالاخره شارلمانی ناچار شد سکوت‌اختیار کند واز همان تاریخ سنت احترام ونیکی بسك باقی ماند.

سنت لوئی پادشاه فرانسه‌بشکار علاقه زیادی داشت وبدین جهت از افغانستان وایران‌سکهای شکاری وارد فرانسه کرد.

حس بینائی سك‌قویترین‌حس‌اوست

بینائی سك چندین برابر بینائی انسان است سك هنگام شب‌بهتر ازانسان میتواند اشیاء وانسان را به‌بیند حس بویائی سك نیزبسیار قوی است.

از رهبری ارکستر تااتوشوئی

هال‌گریسون بدبخت‌ترین هنرمند زمان ما درگذشت

هال گریسون که قبل از جنك رهبر ارکستر یکی‌ازبزرگترین‌ارکستر های آمریکابود و باهنرپیشگان‌بزرگی مثل بتی گریبل واستان کنون‌همکاری داشت روز جمعه د راطاقش که در هتلی قرا رداشت زندگی را بدرود گفت .

اطباء پس‌از معاینه جسد مرك را طبیعی تشخیص دادند .

گریسون درسالهای‌آخرزندگی خود دروضع‌بسیاری‌بدی‌بسرمیبرد و دریك کاراژ که جنب هتل مسکونی او بود باشستن اتومبیل‌ها زندگی خودراتامین میکرد و برای فرار از دردو رنج زندگی به الکل پناه برده بود .مدت بدمستی چندین بار توقیف وتحت‌تعقیب قرار گرفته بود .

هنگام مرك گریسون ۵۱ سال داشت.

کرسی آزاد

نوشته : جهانبخش جمهری

ول بدانشگاه‌معنی دهید

وقتی در دوره اعلیحضرت فقید اولین دسته محصلین ایرانی باروپا اعزام شدند طبقه روشنفکر مملکت این اقدام ترقیخواهانه را باخوشوقتی تلقی کردند . و هنگامیکه دانشگاه تهران افتتاح شد همینگونه احساسات موافق در بین تمام مردم دیده میشد. و بعد ها ملاحظه شد که بتدریج همه طبقات سعی کردند که فرزندان خود را یا بدانشگاه بفرستند یاباروپا گسیل دارند وبعبارت بهتر اینکار «باب» شد و جنبه انحصاری و اختصاصی خود را از همه جهت از دست داد . ـولی متاسفانه در عمل دیدیم که نه دانشگاه نه اروپاهیچکدام نتیجه خوبی ببار نیاوردند . **فرنك رفته های ما با یك دنیا «افاده‌خشکه» و یك چنته خالی از معلومات و اکثرا با یك عنوان خریداری شده بکشور باز گشتند و هر کدام‌انتظار داشتند که لااقل یك کرسی مدیر کلی برایشان «رزرو» شده باشد .**

وچون چنین نبود وانتظارات بیجای آنها بهیچوجه بر آورده نمیشد عنصری ناراضی و ناراضی پرور جلوه می نمودندوبا تبلیغات شوم خود بملیت ما لطمه میزدند ـ محصول دانشگاه ما نیز جمعی را بجامعه تحویل داد که مایه علمی آنها بیش از یك‌دانشنامه نبود و کاری جز پشت میز نشستن نمیتوانستند انجام دهند .

اگر بنا باشد که محصول کارخانه های آدمسازی اروپا و ایران چنین باشد بستن در دانشگاهو قطع‌مسافرت اروپا بیش از هر کار بمصلحت مملکت است. ولی اگرهستی بشود که این هر دو کار با معنی توام باشد یعنی در مملکت ارزش بعلم گذاشته شود نه دانشنامه و علم را بخاطر علم بیاموزند نه بقصد استفاده خدعه آمیز از نام آن و بخارج فقط بقصد کسب معلومات خاصه معلومات جدید و فنی که برای مملکت ماتازه است مراجعه گردد شاید بتوان گفت که هر دو کار یعنی هم گسترش دانشگاه و هم رفتن بممالك خارج برای تربیت جوانان ما لازم است .

امروز و فردا آنچه بدون تردید باید انجام شود جلو گیری از اعزام دانشجویان بممالك اروپائی وامریکائی برای تحصیل علومی است که کسب آنها در مملکت ما به آسانی‌امکان‌دارد اگر مبالغ هنگفتی را که این دسته از دانشجویان‌یا بعبارت بهتردانشنامه جویان‌در کشور های اروپائی بهدر میدهند حساب کنیم خسارت مادی مردم این سر زمین را بیشتر درك میکنیم و آسانتر میتوانیم حساب کنیم که با همان پول تا چه اندازه می توانیم دانشگاه را توسعه دهیم .

بسط و توسعه دانشگاه خواه از لحاظ محل و خواه از نظر اسباب و وسایل و خواه از جهت استاد یکی از وظایف اصولی ماست. مدنیت هر مملکتی خاصه در دنیای امروز ارتباط مستقیم با دانشگاه آن‌مملکت دارد ـ این صحیح نیست که همه ساله هزاران نفر بدلیل نبودن جا پشت در های دانشگاه بمانند درست است که اکثر داوطلبان دانشگاه لیاقت و معلومات دیدن این مرتبه را ندارند ولی مسلما در هر کشوری بایدامکان تحصیل برای‌همه طبقات ودر هر سن و سال باشد منتهی از لحاظ معنوی و از نظر اجتماعی و اداری باید ترتیبی داد که دانشگاه معنی واقعی خودش را داشته باشد

نظر پیشنهادی که از این مقایسه بدست می آید بر حسب اهمیت در سه اصل خلاصه میشود :

۱ـ بالا بردن سطح معلومات ودادن معنی بدانشگاه و ارزش نهادن بدانش بجای دانشنامه .

۲ـ توسعه و تقویت دانشگاه از لحاظ ساختمان و وسایل واستاددر تهران و شهرستانها .

۳ـ اعزام دانشجو بخارج فقط برای تحصیل در رشته های فنی و پزشکی خاصی که باتوجه بنواقص کار در ایران باید معین شود .

دانشگاه توسعه پیداکند

یا دانشجویان را جهت تکمیل معلومات بخارجه اعزام دارند ؟

این عنوان بحث مادرستون کرسی آزاد است‌که شما هم میتوانید باارسال نظریات خود دراین بحث شرکت کنید .

سوگند

اثر: لاپارون اورسی

ترجمه : ا . پ

ـ۳۰ـ

ـمرلن،اگر هنوز نفهمیده باشی که‌این‌دختربه‌دلاتور کمك‌می‌کرده‌است آدم احمقی هستی.

رنك روی مرلن خاکستری شد. بااین مردغول‌پیکرکه درمقابلش نشسته وباشدت اعمالش راقضاوت میکرد خودرا درمقابل دادگاه انقلابی‌که بسیاری ازمردم راتحویل‌آن داده بود تصور میکرد. پشت میزدرانتهای سالن به متهمی شبیه بودکه پشت میله اتهام دردادگاه ایستاده است .

بالحن تندی گفت :

ـ من چطور میتوانستم چنین ظنی باوببرم. خوداین دختر نامه اتهام دلاتوررا نوشته بود...

این دفاع او باخنده حاضرین روبروشد .

«لوکیه تنویل» باتمسخر گفت :

ـ همشهری مرلن، بموجب قانونی‌که خودت تهیه کردی وبه تصویب مجلس رساندی آیا این موضوع یك جنایت علیه جمهوری نیست؟ گرچه عمولاتهیه قانون واجرای آن دوچیز کاملا متفاوت است .

ـ من چه میتوانستم بکنم؟

«لونوار» باپوز خندی گفت :

ـ ببینید این آدم ساده لوح چه میگوید! شمااگر بجای اوبودید چه میکردید، برادران، وطن دوستان، ازشما میپرسم. اگرجای او بودید چه میکردید ؟

مرد قوی هیکل باپابشکه رابکنار دیوار راند وخود باتمام قدروبروی مرلن ایستاد وتکرار کرد :

ـ ازشما میپرسم. خودمااگر جای اوبودیم چه میکردیم؟ درخانه مردی که همه میدانیم آماده خیانت به جمهوری‌است چه میکردیم؟ دوستان ، همشهری مرلن چند تکه کاغذسوخته در یك بخاری و یك کیف چرمی دریده درخانه دلاتورپیدا کرده است. بدون شك محتویات این کیف همان کاغذهای سوخته ومدارك خیانتش بوده‌است حالامرلن ازما میپرسدکه‌چه میتوانست بکند !...

ـ بدون مدرك قاطع نمیتوان مردی باهمیت «دلاتور» رابه محاکمه کشید. مردم علیه ماقیام میکردند.

ـ بدون مدرك؟ چطورمیدانی‌که مدرك وجود ندارد؟

من چندبرك کاغذ سوخته ویك کیف چرمی دریده پیدا کردم. ولی این اوراق سوخته رااز اطاق آن زن پیداکردم واعتراف کردکه نامه هاازیك عاشق اوست وبرای خلاص شدن ازشردلاتورنامه بی‌امضاء رانوشته است.

ـ همشهری مرلن، بگذار بتوبگویم‌که یك وطن دوست واقعی این کاغذ سوخته هارا دراطاق «دلاتور» پیدامیکرد، نه دراطاق دیگری ومیتوانست از میان خاکستر ها یك نامه‌بعنوان«ماری آنتوانت » یا «کنده» یا «پیت » یاهرکس دلت بخواهد پیداکند.... یعنی نامه‌ای پیدا میکردکه بطور قاطع ثابت کند نماینده «دلاتور» خائن است. اینست‌کاری‌که یك خدمتگذارواقعی جمهوری میکرد. اینست‌کاری‌که من اگربجای توبودم میکردم. حالاکه دلاتور آنقدر مهم است‌که برای دستگیر کردنش باید دستگاش بدست کرد باید سلاحهای دیگری انتخاب کنیم . مگرمااز «تاریستو» ها هستیم ؟چراباید‌در مقابل این روباه حیله‌گر زل‌زك رابازی کنیم ؟ همشهری مرلن، آیا توپسر یك کنت یادولك سابق هستی‌که جرئت نمیکنی مدرك لازم ، برای مجازات یك خائن راپیدا کنی ؟

دوستان، جمهوری به سگهای حرامزاده دورکه احتیاج ندارد. وبتمام کسانی‌که براثرعدم لیاقت دشمنان ملت رااز مجازات معاف میکنند بچشم خائن نگاه میکند .

صدای دست زدن حاضرین سالن رابلرزه درآورد، همه باحرکات سر گفته اورا تاییدکردند. درمیا ن‌این تحسین وتمجید کلمات زننده ای‌برزبان می‌آوردندکه یك تاریخ نویس نمیتواند نقل‌کند. ناطق بالهجه‌ای ولایتی‌که بالهجه پاریسی بسیار تفاوت داشت وتشخیص اصل‌آن آسان نبود حرف میزد. «لونوار» دراین حال هیجان قیافه‌ای گیرداشت. بالباس مندرس و دستهای خشن خود مظهر طبقه ای بودکه برگزیدگان مملکت رابامشور و هیجان بپای گیوتین میفرستاد تاخود جای آنهارابگیرد .

فصل بیست‌ویکم

هنگامی‌که «لونوار» این نطق‌کوتاه وپرهیجان خودرا ایراد میکرد، «لوکیه تنویل» سکوت کرده بود. اکنون نوبت عدم رضایت اوبود. به پشتی صندلی تکیه کرده ودستهارا بسینه زده بود. بابروی درهم کشیده و چهره گرفته ناطق راکه توجه عمومی رابااین قدرت جلب‌کرده بود مینگریست .

«لوکیه تنویل» نمیتوانست جز خودکسی رامورد علاقه وتوجه سایرین‌ببیند.

ـ همشهری، حرف زدن خیلی‌آسان است،اینجاکسی تراخوب نمیشناسد، همشهری «لونوار» وتاحالا بماثابت نکرده‌ای‌که جزحرف زدن کاری از عهده ات برآید .

«لونوار» بالحن تمسخر جواب داد :

ـ اگر هیچکس حرف نزند، همشهری... لوکیه تنویل... اسمیت همین است؟.... اگر هیچکس حرف نزند هیچ‌کاری انجام نمیشود. شما همه همشهری مرلن، راملامت میکنید که چرا فریب خورده است البته من دراین نکته باشما موافقم اما ...

لوکیه تنویل گفت :

ـ بگو ببینم این «اما» چه معنی میدهد .

مرد غول پیکرناگهان ساکت شده بودگوئی میخواست افکار خودرا بهتر جمع‌کند. سر میز بزرك مرکزی جاگرفته بودوروبروی دادستان دادگاه انقلابی وطرفدارانش ، وارونه روی یك صندلی نشسته بود .

روشنائی شمع مومی که پشت سرش میسوخت اندام قوی اورا بهتر ومشخص‌تر نشان میداد. دستهای بلندش از یك قشرسیاه پوشیده شده بود . در حال حرف زدن انگشتها را بهم می فشرد گوئی گلوی دشمنان نامرئی را می فشارد .

خطاب به تمام حاضرین گفت :

ـ همه ما معتقدیم که نماینده دلاتور یك خائن است . اینطور نیست ؟

حاضرین همصدا جواب دادند :

ـ بله ، بله !

ـ پس رای بگیریم ! آنهائی که موافق مرك این خائن هستند دست بلند کنند .

دوازده دست به‌طرف سقف بلند شد وصدا های گرفته به گوش رسید:

ـ بله ، مرك بر دلاتور ! دلاتور باید بمیرد !

«لونوار» با کلمات شمرده گفت :

ـ پس موضوع روشن شد . حالا مسئله این است که برای رسیدن به هدف خود چه راهی رابایدانتخاب کنیم . مرلن که با تعجب و خوشحالی میدید توجه عمومی از او برگشته است کم‌کم از حالت دفاعی که درگوشه دور افتاده به خود گرفته بود . بیرون می آمد . عاقبت به طرف میز بزرك آمد وبه سایرین ملحق شد .

«لوکیه تنویل» که نمی توانست تحمل کند دیگری جزاو گرداننده مجلس باشد گفت :

ـ همشهری «لونوار» فکر می کنم که می توانی مدرك جنایات دلاتور راهم بما ارائه بدهی ؟ «لونوار» جواب داد :

ـ همشهری لوکیه تنویل ، اگر من این مدرك دادر اختیار تو بگذارم حاضری علیه او ادعانامه صادر کنی ؟

ـ این وظیفه من است که به عنوان قاضی علیه کسانی که جمهوری رابه خطر می اندازند ادعا نامه صادر کنم .

«لونوار» به طرف نماینده مجلس بر گشت :

ـ وتو همشهری مرلن ، آیا حاضری تاسر حدامکان بما کمك کنی تاملت رااز شر وجود این خائن خلاص کنیم ؟ مرلن گفت:

ـ خدماتی که من در راه پیشرفك جمهوری کردهام معروف خاص وعام...

«لونوار» کلام او را برید :

نیازمندیها و آگهی‌های کوچک

استخدام میشود

مؤسسه کاریابی ملی ایران
برای‌مدیریت شعبات خود در شهرستانهای اصفهان ـتبریز ـمشهد بسه نفر کارمند با شرایط زیر نیازمند است :
۱ـسن بین ۳۰الی ۵۵
۲ـ دارابودن گواهینامه ششم‌ادبی
۳ـ داشتن‌تسلط کامل باموراداری وسپردن تضمین نقدی ببانك‌نشانی خیابان اکباتان شماره (۱۰۴)موسسه کاریابی‌ملی‌ایران .
آ ـ ۲۷۲۹۴ ۲ـ۳

استخدام ماشین نویس
سفارت کبرای ژاپن بیك نفر دوشیزه یا بانوی ماشین نویس فارسی که بزبان انگلیسی مسلط باشد. برای تمام‌روز احتیاج دارد ازداوطلبان خواهشمند است هر روز بین ساعت ۹الی ۱۲ صبح بسفارت کبرای ژاپن واقع درمیدان کاخ خیابان ابتهاج مراجعه نمایند
۱ ـ ۲ ۱ ـ ۲۷۵۴۸

استخدام نقشه‌کش
شرکت ساختمانی بتون‌ریز
بامسئولیت محدود احتیاج بهشش نفر نقشه‌کش که‌از کلاس‌نقشه‌کشی آموزش فرهنك فارغ‌التحصیل شده باشند. نیازمنداست داوطلبان مادر دست‌داشتن دیپلم مهندسیاری آموزش فرهنك عصر ها بدایره اطلاعات‌شرکت مراجعه فرمایند نشانی دروازه دولت مقابل خیابان سعدی .
آ ـ ۲۷۶۹۶

دوتفر دوشیزه یابانو که‌ازعهده کارهای آرایش موی سرومانیکور کاملابرآیند موردااحتیاج است بتلفن شماره ۴۲۲۳۱ مراجعه نمایند .
آ ـ ۲۷۶۶۴

بچند نفردیپلمه
که‌بیکی اززبانهای‌انگلیسی‌یافرانسه آشنائی کامل داشته وخدمت نظام‌را انجام یامعاف ازخدمت باشد برای‌تمام روز نیازمندیم .داوطلبان بین‌ساعت ۵تا۶ بعدازظهر بشرکت سهامی‌خوراك خیابان فردوسی بالا ۶۹۵ مراجعه نمایند .
آ ـ ۲۷۷۰۴

سه‌نفر دکتر دارو ساز
بهلمجاز برای‌شهرستانها موردنیاز است‌بشرکت مینوئی ناصر خسرو کوچه مسجد نور مراجعه شود .
آ ـ ۲۱۴۴۳

سازمان فرهنگی سپهر
بدونفر آموزگارزن‌ویك‌راننده‌نیازمند است نشانی‌ـخیابان شمیران خیابان شادمان تلفن ۳۴۵۰۷
آ ـ ۱۴۴۷ ۲

چند نفردوزنده زن استخدام‌میشود بتلفن ۸۴۹۶۷ مراجعه فرمایند .
آ ـ ۲۱۴۵۱ ۱ـ۲

استخدام‌میشود
مهندس ساختمان که‌دراداره کردن کارگاه باسابقه باشد برای خارج ازمرکز جنرال مکانیك ویلای سمالی خیابان اراك شماره ۳۶ ازساعت ۲تا۵ بعدازظهر مراجعه نمایند .
آ ـ ۲۷۷۶۶

واجدین شرایط زیر جهت شغل تدریس در بلوچستان و سیستان استخدام می شوند :
سن : بین ۲۰ الی ۳۵ ـ حداقل تحصیلات دیپلم متوسطه ودانستن یکی از زبانهای انگلیسی یافرانسه متقاضیان روز ۲۴ آبان ساعت ۹ صبح به شرکت ایتال کنسولت‌خیابان تخت جمشید جنب میدان کاخ‌شماره ۶۳ر۵ مراجعه نمایند .
آ ـ ۲۱۴۲۱ ۱ـ۲

آگهی استخدام پزشك
اداره بهداری استان هشتم واداره بهداشت استان هشتم به تعدادی پزشك دیپلمه احتیاج دارد .
داوطلبین استخدام می توانند در تهران به کار گزینی وزارت بهداری وکارگزینی اداره کل بهداشت‌مراجعه ویا با ادارات بهداری و بهداشت استان هشتم مکاتبه نمایند .
رئیس اداره کل بهداری استان وسرپرست بهداشت استان هشتم
دکتر دادگر
آ ـ ۲۱۴۵۵ ۱ـ۲

به یك بانو یا دوشیزه ماشین‌نویس فارسی ولاتین برای سه ساعت کار بعداز ظهر نیازمندیم تلفن ۴۵۴۳۳
آ ـ ۲۷۷۴۶

حسابدار وارد
برای اشتغال بعداز ظهر طرف لزوم است تقاضا وسوابق صندوق پستی ۱۶۱۶ تلفن ۴۳۳۳۴ آ ـ ۲۱۳۳۹

مستغلات

اگر پول میخواهید
مستقیم باورقه مالکیت‌رجوع‌فرمایند لاله‌زار ۳۹۷۸۴ به :
بنگاه کوشان
آ ـ ۲۷۴۲۴ ۱ـ۳

نارمك ـ تهران‌نو ـ تهران پارس ـ نیروی‌هوائی ـ سفید خاك
برای خرید وفروش نقد واقساط زمین وخانه وهرگونه معاوضه به بازرگانی امینی اول سیستری‌نارمك تلفن ۹۱۰۰۹۰ مراجعه فرمائید.
آ ـ ۲۶۱۹۸ ۱ـ۶

منزل دربست وآپارتمان
خالی موجود داریم
لاله‌زار سازمان تهیه مسکن۹۴۰ تلفن ۳۹۹۵۳ و ۳۹۲۹۳
آ ـ ۲۱۰۹۷ ۱ـ۱۵

برای اجاره منازلتان بخارجیان
به‌مغازه فرش تهران خیابان‌فردوسی مقابل سفارت انگلیس کاشی ۱۹۲ مراجعه فرمایند تلفن ۳۰۲۵۹۷
آ ـ ۲۱۱۲۹ ۱ـ۶

اجاره می شود .
توریست ایران احتیاج به تعدادی منازل و آپارتمان های لوکس در شهر و قلهك برای اجاره به خارجیان دارد .
شماره ۶۸ خیابان فردوسی تلفن ۳۲۳۶۸ ۱ـ۲ آ ـ ۲۱۴۳۹

یکباب خانه
واقع در خیابان سی متری کوی امیر کبیر شماره ۲۹ دارای برق و تلفن و ۸ اطاق حمام ـ لوله کشی آب برای فروش و اجاره حاضر است طالبین با تلفن ۴۷۵۵۰ متعلق به‌همان منزل از ساعت ۷ تا ۱۱ صبح و۳ تا ۶ بعداز ظهر مذاکره فرمائید .
آ ـ ۲۱۴۰۱ ۱ـ۳

اجاره داده میشود

یکباب خانه مدرن تازه ساز
واقع در انتهای خیابان تکش‌دارای تلفن ـگاراژ ـحمام آب گرم و سرد تراس ـ گلخانه آب انبار و چهار اطاق مدرن برای اجاره حاضر است طالبین با تلفن ۹۱۱۰۷۷ آقای‌قهرمانلو از ۲ بعد از ظهر مذاکره فرمائید .
۲۰۹۶۳ ۱ـ۳

یکدستگاه ساختمان سه طبقه
دارای ۱۱ اطاق حیاط و لوازم واقع درخیابان شمیران کوچه مشایخی شماره ۶ یك جا و جدا گانه اجاره داده می شود به تلفن ۳۲۴۹۳ مراجعه فرمایند . ۲ـ۳ آ ـ ۲۱۱۴۷

یکدستگاه آپارتمان چهار اطاقه
با تمام لوازم و تلفن و آب لوله‌کشی واقع در کوی یغما اجاره داده می شود تلفن ۴۵۴۳۳
آ ـ ۲۷۷۴۸

یك خانه مدرن شامل پنج اطاق برق وتلفن عباس آباد جاده نظامی به تلفن ۳۸۷۳۴ رجوع شود
آ ـ ۲۱۳۶۷ ۱ـ۲

فروش اتومبیل

شورلت مدل ۵۴ ترانزیت شماره شده تمیز بعلت مسافرت به فروش میرسد تلفن ۴۲۸۴۱
آ ـ ۲۱۲۲۳ ۱ـ۲

اتوبوس فروشی
سه دستگاه اتوبوس فوردآلمانی مدل ۵۶که فقط روزی سه ساعت‌برای دبستان کار کرده بفروش میرسد به تلفن ۴۹۱۸۶ مراجعه شود .
آ ـ ۲۷۶۰۴ ۱ـ۲

کمپرسی باری
بیست دستگاه اتومبیل شورلت و جمس کمپرسی وباری خیلی مرتب‌از مدل ۵۴الی ۵۸ برای‌فروش آماده است اول‌خیابان اکباتان ازطرف لاله‌زار مقابل سینماتابان فروشگاه صفا محمودقماشچی
آ ـ ۲۱۳۳۳

Mercedes Benz 180D, Bayjahr 1957 und 1958 (ab) Hambury ab DM 6500, Kurt Kerwien. Hamburg-1, Holzdomm 50.
Moolel
آ ـ ۲۱۲۰۵ ۱ـ۳

اتومو بیل های زیر بسیار مرتب وبا قیمت ارزان فروخته می شود امتیشن فولکس واگون ۵۳ مرسدس بنز ۱۹۰ ۵۶ تلفن ۳۰۲۷۵۶
آ ـ ۲۱۳۶۳

صاحب امتیاز و مدیر مسئول: عباس مسعودی
نشانی اداره خیابان خیام چاپخانه اطلاعات

بفروش میرسد

کارخانه یخ‌سازی
سه دستگاه کارخانه یخسازی به ظرفیت ۷ تن هر کدام در ۲۴ساعت ساخت انگلستان موجود در تهران آماده فروش و نصب آن در اسرع وقت به عهده خود می باشد برای اطلاعات بیشتر و خرید به تهران خیابان سوم اسفند کاشی ۵۱ مغازه آقای مهندس قلی نیا مراجعه فرمائید
آ ـ ۲۱۳۸۵

ساختمان نیمه تمام
کارخانه موزائیك سازی که دارای آب و برق سه فاز و سایر مزایا می‌باشد بمساحت بیش‌از ششصدمتر در یکی ازنقاط‌مرغوب شمال‌شرق شهر بفروش میرسد . به بازرگانی بهار خیابان شاه پاساژ درخشان‌تلفن ۴۱۲۰۳ مراجعه فرمائید .
آ ـ ۲۶۹۶۰ ۱ـ۵

زمین‌فروشی مناسب جهت مرغداری‌وباغداری باآب‌ملکی
یك قطعه زمین بمساحت ۲۹۵۰۰متر واقع در قطعه ۳کردان ۱۵کیلومتری کرج بفروش میرسد طالبین به‌تلفن ۵۲۳۲۴ مراجعه فرمایند .
آ ـ ۲۱۲۱۱ ۱ـ۲

بعلت مسافرت فوری
هتل ساسان بفروش میرسد طالبین به تلفن ۴۶۴۶۹ مراجعه فرمایند .
آ ـ ۲۷۶۶۲

خانه فروشی
بقیمت ۱۸۰ هزار تومان بین لاله‌زار و فردوسی
سیصد وپنجاه‌متر دوطبقه‌چهاراطاق دوزیر زمین ودواطاق خدمه

خانه‌فروشی
سیصد هزار تومان
شمال شهر ۶۵۰ متر هفت اطاق سه‌زیر زمین دوطبقه تازه ساز برای‌دیدن ومذاکره وگرفتن تخفیف رجوع فرمائید لاله‌زار نزدیك‌توبخانه ۳۹۷۸۴ به بنگاه کوشان
آ ـ ۲۷۶۳۳ ۱ـ۷

دویست میلیون متر زمین مزروعی
اطراف تهران از ده هزار متری به بالا متری دو الی شش ریال اقساط به فروش می رسد . شاهرضا ـ بازرگانی راد
آ ـ ۲۱۳۴۵ ۱ـ۲

گم شده

دسته چك شماره ۳۴۱۴۸ بانك بازرگانی مرکز مفقود گردیده چنانچه دست اشخاص دیده شود از درجه اعتبار ساقط است .
ستوان ۲ عزت اله احمدی
آ ـ ۲۱۳۸۱

عزیز فرزند کاظم شهرت شریفی متولد ۱۳۲۳ ساکن خرمشهر مدتی است مفقود شده از مردم و مقامات انتظامی انتظار دارد اگر اورا دیدند به نشانی خرمشهر نمایندگی اطلاعات اطلاع دهند .

(عکس بالا) پسر بچه ۱۴ ساله بنام ابراهیم کنگرلو (بیلچی) باتفاق پسر بچه‌ای بنام محمد فرخی هشت روز است گم شده اند از کسانی که اطلاعی دارند خواهشمند است به نشانی ورامین کارخانه قند به‌اسماعیل کنگرلو خبر داده و مژدگانی‌دریافت دارند
آ ـ ۲۱۴۰۵

آگهی های کوچک

بانوان باسلیقه
کلاس آشپزی ماآموزنده انواع اغذیه ایرانی ـفرنگی ـمربا دسر و شیرینی است روزهای دوشنبه ـ چهارشنبه ـجمعه ساعت۹ آدرس‌خیابان شمیران دردوم عشرت آباد آپارتمان اقبال تلفن ۳۷۳۰۳
آ ـ ۲۷۶۱۴ ۱ـ۵

آگهی مزایده
شرکت سهامی شیلات ایران‌مقدار ۱۴۲۰ کیلو سریشم ماهی غضروفی به انواع مختلف موجود دارد که از طریق مزایده بفروش میرساند ـ صورت ریزارقام سریشم دراداره بازرگانی شرکت شیلات جهت ارائه بخریداران حاضر میباشد.
طالبین باید پیشنهادات خودرا تاساعت ۱۲روز ۱۹ابان ۳۸ به ضمیمه قبض رسید صندوق‌شرکت شیلات بمبلغ سی‌و پنج‌هزار ریال بدفتر شرکت تسلیم و رسید دریافت دارند .
پیشنهاد ها روز ۲۰ ابان ۳۸ ساعت ده‌صبح دراداره بازرگانی شرکت‌بازو قرائت خواهدشدحضور پیشنهاد دهندگان درجلسه مزایده آزاد است .
در صورت استنکاف برنده‌مزایده ازانجام معامله سپرد پیشنهاد دهنده بنفع شرکت ضبط خواهد شد ـشرکت شیلات در ردیاقبول یك‌یا کلیه پیشنهادات مختاراست.
شرکت سهامی شیلات ایران
۲۷۶۰۰ ۱ ـ ۲

محترما باستحضار پزشکان‌متخصص بیماریهای زنان میرساند
که‌آمپول های اوفلامین‌هوخست
Euflamine
که مدتی نایاب بوداخیرا واردشده شرکت سهامی ایران هوخست سبزه میدان ـ تلفن۲۲۴۸۹ـ۲۱۷۰۵
آ ـ ۱۹۶۷۳ ۱ـ۸

سخنرانی و پذیرائی
عصر روز چهارم آبان در منزل آقای سحر خیز واقع در شهیازجنوبی مجلس جشنی بر قرار بود سخنرانی هائی ایراد شد واز مدعوین باگرمی پذیرائی به عمل آمد .

لاستیك سازی مهندس عنایت مجهز به ساختن انواع واشر های لاستیکی که مخصوص دوغن و بنزین و واشر های لاستیکی برای ماشین های صنعتی و فرشهای لاستیکی‌برای داخل اتومبیل و تشکهای دانلوپیلو مخصوص مبل و صندلی می باشد .
برای کسب اطلاعات بیشتری به دفتر کارخانه واقع در خیابان قزوین ایستگاه سلیمانیه تلفن ۲۱۹۹۹ مراجعه فرمائید
آ ـ ۲۷۵۸۸

تلویزیون مدیاتور

بابرق ضعیف بهتر از هر تلویزیونی کار میکند تنظیم برق از ۹۰ تا ۲۵۰ ولت تلویزیون مدیاتور، دارای قفل و کلید بوده و بلندگوی تخته‌ای تلویزیون مدیاتور های فیلیپس است هر دو دستگاه را روشن و بدون آنتن میگیرد

آموزشگاه‌ها و کلاس‌ها

تعلیم صحیح رانندگی‌هنرک فنی بزرگترین آموزشگاه رانندگی‌ومکانیکی‌درخاورمیانه
رانندگی را با آخرین متد علمی‌بشما میاموزد و تا گرفتن گواهی نامه‌رسمی بشما تعلیم میدهد .
هنرکده فنی‌روبروی چاپخانه مجلس تلفن ۳۸۰۴۶
آ ـ ۳۶۸۵۶ ۱ـ۲۶

کلاس تلویزیون
موسسه تلویزیون ایران برای‌تربیت عده‌ای متخصص به‌تشکیل کلاس تعمیرات تلویزیون مبادرت ورزیده است .علاقمندان به تحصیل دراین رشته میتوانند به‌کاخ دانش خیابان نادری نرسیده به چهارراه‌اسلامبول مراجعه و ثبت نام نمایند .
فارغ‌التحصیلانیکه موفق باخذدیپلم ازکاخ دانش بشوند برحسب احتیاج درتلویزیون تهران یاآبادان استخدام خواهند شد ازمراجعه مستقیم به تلویزیون خودداری فرمایند .
موسسه تلویزیون ایران
آ ـ ۲۷۷۲۰

احتیاجات زندگی

سالن آرایش کارل
تحت نظر متخصصین دیپلمه اروپا
رنك مو طبق آخرین متد
بزودی افتتاح میشود
نشانی: خیابان‌نادری کوچه گوهرشاد۷۵
آ ـ ۲۴۹۲۶ (۱)

سمعك ـ سمعك سمعك
سمعك روی دسته عینك برای‌بانوان وآقایان سمعك روی گل سر و سمعك جیبی
سمعك به‌هزاراندازه هرمدل
لوازم سمعك راهمیشه وهمه وقت فقط میتوانید ازشرکت عینك‌سازی تهران خیابان نادری خریداری‌فرمائید (مترو)
آ ـ ۲۵۵۲۰ ۱ـ۲۶

کنکاسور
هشت تن درساعت
پانزده تن درساعت
سی تن درساعت
صد تن درساعت
ساخت بهترین کارخانجات انگلیس رسید
تهران اروپ ـ میدان‌فردوسی
آ ـ ۲۵۴۰۰ ۱ـ۱۰

به چه خوشگله
سماور های مروارید سوز نفتی روحانی مشهد بی بو ظریف میباشد ظروف قدیمی فرش کهنه رابروحانی مشهد بفروشید لاله‌زار نو تلفن۳۶۸۵۴
آ ـ ۲۰۶۰۱ ۱ـ۱۰

یکعمر تخت خواب
تختخواب انگلیسی ونو
تهران‌اروپ ـ میدان‌فردوسی
آ ـ ۲۵۳۹۸ ۱ـ۲۰

جویای کار

جوانی دیپلمه دانشسرای کشاورزی با اطلاع کامل از امور اداری وسابقه ۴ساله تدریس‌در فرهنك باضامن‌معتبر عصر ها بین ساعات دو نیم الی شش‌و سه ربع جویای کار است براهنمای شماره ۹۸۱ مراجعه فرمائید .

مردی باسوابق ۲۰ ساله
اداری آشنا بحسابداری وکلیه‌امور اداری حاضر است‌بعداز ظهرها۴ساعت دریکی ازشرکت‌های تجارتی ویا موسسات ملی کارکند طالبین به شماره ۹۷۷ راهنمای‌روزنامه اطلاعات مراجعه فرمایند .
آ ـ ۲۶۹۳۰

دو نفر دانشجوی سال چهارم دانشگاه حاضر به تدریس دروس سیکل اول متوسطه در خانواده های محترم و آموزشگاه های شبانه می باشند طالبین از ساعت ۱۲ تا ۲ بعد از ظهر به تلفن ۴۲۷۵۹ آقای کریمی‌مراجعه نمایند .
آ ـ ۲۱۴۱۱

مهندس ماشین باسابقه ممتد کار وآشنائی کامل بزبان‌انگلیسی جویای کار در شرکت های ساختمانی وفنی می باشد لطفا با تلفنهای ۳۶۲۱۶ و ۶۹۲۱۴ تماس بگیرید . آ ـ ۲۱۴۳۵

یکنفر مترجم مهندس کشاورزی ۲۵ ساله که تسلط کامل به انگلیسی دارد برای بعداز ظهر ها جویای کار است .
براهنمای شماره ۹۸۷ مراجعه کنید.
آ ـ ۲۱۴۲۷

دیپلمه آرایشگاه
پنجنفر دوشیزه وخانم دیپلمه آرایشگاه ارت ایران جویای کار هستند به صندوق پستی شماره ۱۵۲۵ مکاتبه فرمائید .
آ ـ ۲۱۳۹۱

واگذار میشود

واگذار میشود
چند باب مغازه در بهترین‌نقطه‌خیابان شاهرضا بابرق و تلفن واگذار می شودبه تلفن۳۷۱۶۹ مراجعه نمایند.
آ ـ ۲۵۳۴۶ ۱ـ۲۶

واگذاری لباسشوئی مدرن
دوباب مغازه لباسشوئی در جمشید آباد شمالی بدون واسطه واگذار می شود بعداز ظهر ها از ساعت ۴ الی ۸ به تلفن ۴۱۵۴۴ مراجعه شود .
آ ـ ۲۱۳۷۵

تقویم اطلاعات

دوشنبه دهم آبان ۱۳۳۸
« سی‌ام ربیع‌الثانی۱۳۷۹
«دوم نوامبر ۱۹۵۹
اذان صبح :ساعت ۴و ۳دقیقه
طلوع آفتاب :ساعت ۶و۳۵ دقیقه
غروب آفتاب : ساعت ۱۷و ۳دقیقه

راهنمای پزشکی اطلاعات

دکترهای متخصص درامراض پوست
دکتر خطیبی
دارای گواهی از فرانسه وامریکا مجهز بجدید ترین وسایل فیزیو ـ تراپی اگزما ـ جوش ولك صورت چاقی‌ـدردها وعوارض بعدازعمل‌و شکستگی خیابان پهلوی روبروی کوچه بیمارستان وزیری

دکترهای متخصص درمجاری ادرار وتناسلی
دکتر محمدرضا مسدد
رزیدنت سابق بیمارستانهای‌امریکا درمان قطعی بیماریهای مقاربتی‌دردوازده دولت روبروی قیات‌تلفن ۳۰۲۵۴۸

دکتر ا ـ پولوسا
متخصص‌بیماریهای‌مقاربتی‌مجاری ادرار تناسلی خیابان‌فردوسی‌شمالی کوچه صادق‌تلفن۴۶۵۸۹پذیرائی‌صبح‌و عصر

دکتر دانشگر
امراض مقاربتی و جلدی سوزاك تازه وکهنه ورم پرستات ضیق مجرا سستی و بواسیر امراض زنانه و نازائی ـخیابان سپه مقابل‌پست‌خانه تلفن ۳۰۲۴۱۶

دکترهای متخصص در بیماریهای جهاز هاضمه
دکتر رفیعی
از دانشگاه پاریس ـ معده‌ـ کبد روده ـ پذیرائی ۴تا ۸بعدازظهر خیابان جامی اول کوچه پاریس

دکتر عباس نیك نژاد
از دانشگاه‌پاریس ـمعده ـروده ـ کبد ـلوزالمعده ـپذیرائی ۴ـعصر ـ دروازه شمیران خیابان گرامی

پلی‌کلنیك
دکترصدیقی‌ـ دکتر مجاهدی
رزیدنت سابق بیمارستانهای امریکا بیماریهای داخلی‌ـ اطفال‌ـ مقاربتی ـ ترك تریاك وسایر مواد مخدره ـ ترك الکل
مجهز به دستگاههای رادیوسکپی‌و اثروسل ترابی (بخور پنی‌سیلین غیره) دیاترمی
پذیرائی بعدازظهر هاوایام تعطیل وشبها تاصبح
خیابان شاه روبروی مسجد مسجد شماره تلفن ۴۹۵۲۶

معتادین تریاك شیره مرفین
دکتر پزشك زاد معتادین را با تقویت بنیه ورفع مسمومیت معالجه می نماید خیابان ری کوچه آبشار کوچه مقابل دارو خانه ابن سینا تلفن ۵۱۵۴۱ ۱ـ۱۵ آ ـ ۱۸۷۳۵

آخرین متد درمان
سوزاك حاد و مزمن
وضعف قوای تناسلی دکتر جناب زاده دارای گواهینامه از دانشکده طب فرانسه خیابان منوچهری مقابل کوچه دبیرستان ژاندارك تلفن۳۴۰۵۳

کشیك امشب پزشکان

آقایان دکتر شاهپور سیاهپوش : امیریه ـایستگاه البرز جنب مسجد فخریه دکتر جلیل میرپوریان :خیابان نوا بچهارراه قنات ـکوچه الف‌آقا

تلفنهای اطلاعات

تلفنخانه	۳۰۰۱۱ تا ۳۰۰۱۹
شعبه آگهیها	۳۰۲۶۳۳ ـ۳۰۵۱۰۸
سازمان شهرستانها	۳۰۵۰۱۷
سرویس حوادث	۳۰۳۵۶۹
کانون طوطی	۳۰۴۵۹۲

آگهی ابلاغ
بتاریخ۲ر۱۱ر۱۳۳۳ ازطرف‌دادستان دیوان محاسبات طی‌شماره ۶۷۸۶ ادعا نامه علیه آقای محمد حسین تقی‌زاده صاحب جمع‌پیشین قندوشکر قوچان نسبت‌بکسر ابوابجمعی نامبرده بمبلغ ۷۴۰۲۱ر۱۰ ریال ازشعبه پنجم‌دیوان محاسبات صدور دادنامه مقتضی را خواستار شده‌اند .
چون فعلا محل اقامت مشارالیه‌غیر معلوم می‌باشد لذامراتب طبق ماده ۱۰۰قانون آئین‌دادرسی مدنی ودستور دادگاه‌سه‌نوبت متوالی (ماهی‌یکبار)در روزنامه رسمی کشور شاهنشاهی و روزنامه اطلاعات آگهی میشود با گذشتن سه‌ماه ازتاریخ‌نشر نخستین آگهی چنانچه شخص مذکورخودرا بدفتر دیوان محاسبات معرفی نکند ویا پاسخی نفرستد پرونده امربرای صدور دادنامه غیابی بدادگاه شعبه مربوطه تقدیم خواهد شدواگر بعدا ابلاغی بوسیله آگهی لازم شودفقط یکنوبت آگهی درروزنامه خواهد شد ومدت آن‌ده روز است .
رئیس دفتر دیوان محاسبات ـعباس لاری‌زاده
آ ـ ۲۳۴۲۸ ۱ـ۳

امشب بکدام سینما میروید

سینماهای درجه یك

سینما آسیا
حکیم ودما نویس (سینماسکوپ ـ دوبله‌بفارسی)باشرکت: ویتوریودسیکا مارچلو ماستروپانی ـ شروع ۱۰ر۳۰ صبح ـ ۲ر۳۰ ـ ۴ر۳۰ـ ۶ر۳۰ ـ ۸ر۳۰ بعد از ظهر ـ تلفن : ۴۲۹۰۹

سینما ایران
پرستار شبانه (دوبله بفارسی) با شرکت: کلوزبایدرستات ـاوالدبالسر شروع : ۱۰ر۵ صبح ـ ۲ر۵ ـ ۴ر۵ـ ۶ر۵ـ۸ر۵ بعد از ظهر ـ تلفن : ۳۶۳۵۴

سینما ایفل
آخرین شانس ـ باشرکت :دانیك پاتیسون ـ میشل مرسیه ـ شروع : ۱۰ر۵ صبح ـ ۲ر۵ـ۴ر۵ـ ۶ر۵ـ۸ر۵ بعد از ظهر ـ تلفن : ۴۰۱۱۶

سینما آریا
ستارگان و مانکنها (ویستاویژن ـ رنگی ـ دوبله بفارسی) . باشرکت: جری‌لوئیس ـ دین‌مارتین ـ شروع ۱۰ر۵ صبح ۲ر۵ ـ ۴ر۵ ـ ۶ر۵ـ ۸ر۵ بعد از ظهر تلفن ۳۷۹۵۶

سینما اسکار
وسوسه هفت ساله (سینمااسکوپ ـ رنگی ـ دوبله بفارسی) با شرکت : مریلین‌مونرو ـ تامیوول شروع : ۱۰ر۵ صبح ـ ۲ر۵ـ۴ر۵ـ۶ر۵ ـ۸ر۵ بعد از ظهر ـ تلفن: ۴۵۷۹۷

سینما برلیان
تعطیلات پاریس (تکنی‌راما‌ـرنگی ـ دوبله بفارسی) باشرکت: آنیتااکرك بوب‌هوپ. شروع ۱۰صبح ۲ر۳۰ ـ ۴ر۳۰ـ ۶ر۳۰ و۸ر۳۰ بعداز ظهر ـ تلفن ۳۳۵۳۵

سینما پلازا
دلباختگان (دوبله‌به فارسی)باشرکت ساندروپانارو ـ آنتونلا لوالدی . شروع : ۱۰ر۵ صبح ـ ۲ر۵ ـ۴ر۵ ـ ۶ر۵ ۸ر۵ بعداز ظهر. تلفن:۴۴۶۵۵

سینما پارك
روز گمشده باشرکت : روحی ـ رهنورد ـشروع :۱۰ر۵ صبح ـ۲ر۵ـ ۴ر۵ـ۶ر۵ـ۸ر۵ بعد از ظهر ـ تلفن: ۳۹۶۳۷

سینما تهران
هولش‌بده (دوبله‌بفارسی) باشرکت: آشوك‌کمار ـ شروع :۱۰ر۵ صبح ـ ۲ر۵ ـ۴ر۵ ـ۶ر۵ ـ۸ر۵ بعد از ظهر ـ تلفن ۳۸۱۶۵

سینمای تخت‌جمشید
سرگذشت ادی‌دوچین (سینماسکوپ ـ رنگی) باشرکت: تیرون پاور ـ کیم نواك. شروع: ۱۰صبح ـ۲ـ ۴ر۳۰ـ ۷ـ ۹ر۳۰ بعداز ظهر ـ تلفن۴۳۵۵۰

سینما چارلی
نامزد بازی (رنگی ـ دوبله بفارسی) با شرکت : مارچلوماستروپانی ـ مارینا‌ولادی . شروع ۱۰ر۵ صبح ۲ر۵ ـ ۴ر۵ ـ ۶ر۵ ـ ۸ر۵ بعد از ظهر .

سینما حافظ
بیا نیفتی (دوبله بفارسی) با شرکت: رونالد شاینر ـ شروع ۱۰ر۳۰ صبح ۲ر۳۰ ـ ۴ر۳۰ ـ ۶ر۳۰ ـ ۸ر۳۰ بعد از ظهر .

سینما دیانا
پرستار شبانه (دوبله بفارسی) با شرکت: کلوزبایدرستات ـ اوالدبالسر شروع :۱۰ صبح ـ۳ـ۵ـ۷ـ۹ بعد از ظهر ـتلفن :۴۲۰۱۰

سینما رویال
پیشتازان مرك (دوبله بفارسی) با شرکت :استانلی‌بیکر ـبکی‌کامینز ـ شروع: ۱۰ر۵ صبح ـ۲ر۵ـ۴ر۵ـ۶ر۵ و۸ر۵ بعدازظهر ـتلفن ۶۸۲۰۶

سینما رکس
پیشتازان مرك (دوبله بفارسی) با شرکت : استانلی‌بیکر ـبکی‌کامینز ـ شروع : ۱۰ر۵ صبح ـ۲ر۵ـ۴ر۵ـ۶ر۵ و۸ر۵ بعد از ظهر ـتلفن ۳۴۱۶۹

سینما رادیوسیتی
گربه‌جادوگر (رنگی ـدوبله‌بفارسی) باشرکت : کیم‌نواك ـجیمز استوارت شروع :۱۰ر۳۰ صبح ـ۳ ـ۷ـ۹ بعداز ظهر تلفن : ۳۳۲۰ ۴

سینما سعدی
حکیم و دما نویس (سینماسکوپ دوبله‌بفارسی) باشرکت: ویتوریو ـ دسیکا ـ مارچلو ماستروپانی ـ شروع :۱۰ر۳۰صبح ۲ر۳۰ ـ ۴ر۳۰ ـ ۶ر۳۰ ـ ۸ر۳۰ بعد از ظهر ـتلفن ۳۶۴۶۸

سینما سیلا
گربه جادوگر (رنگی ـدوبله بفارسی) باشرکت : کیم‌نواك ـ جیمز استوارت .شروع ۱۰ صبح ـ ۴ر۵ ـ ۶ر۵ ـ ۸ر۵ بعدازظهر تلفن ۳۶۴۲۴

سینما کریستال (سالن)
گربه وحشی(سینماسکوپ ـرنگی ـ دوبله بفارسی)با شرکت: بریژیت‌باردو کوردیورگنز ـشروع :۱۰ر۵ صبح ـ ۲ر۵ـ ۴ر۵ـ۶ر۵ـ۸ر۵ بعد از ظهر ـ تلفن :۳۷۶۷۵

سینما کارون
پل رودخانه کوای (رنگی ـدوبله بفارسی) باشرکت ویلیام هولدن ـ آلك گینس ـشروع ۳ـ۵ـ۸ بعداز ظهر تلفن ۴۰۰۶۵

سینما متروپل
دلباختگان (دوبله به فارسی) با شرکت:ساندروپانارو ـآنتونلالوالدی شروع: ۱۰ر۵ صبح ۲ر۵ـ۴ر۵ ـ۶ر۵ـ ۸ر۵ بعداز ظهر ـ تلفن : ۳۹۴۱۰

سینما مولن‌روژ
گربه وحشی(سینماسکوپ ـرنگی ـ دوبله بفارسی)با شرکت:بریژیت‌باردو کوردیورگنز ـشروع :۱۰ر۵ صبح ـ ۳ـ۵ـ۷ـ۹ بعد از ظهر ـ تلفن: ۳۸۷۶۵

سینما نیاگارا
لااسترادا (جاده) دوبله بفارسی باشرکت : آنتونی کوئین ـ جولیتا ماسینا . شروع ۱۰ر۳۰ صبح ـ۲ر۳۰ـ ۴ر۳۰ و۶ر۳۰ و۸ر۳۰ بعد از ظهر ـ تلفن ۶۵۳۰۷

سینما همای
خشم خدایان (دوبله بفارسی) با شرکت:دلیب‌کومار ـنیمی‌ـ شروع ۱۰ر۳۰صبح‌ـ۲وسه‌ربع‌ـ۴و سه ربع‌ـ ۶و سه ربع و ۸وسه ربع بعد از ظهر تلفن ۴۲۱۶۹

سینماهای درجه دو

سینما المپیا
اینهم یه جورشه با شرکت تابش ـ شهین ـشروع ۲ر۵ـ۴ر۵ـ۶ر۵ـ۸ر۵ بعداز ظهر

سینماپردیس
پلی برفراز رودکوای (رنگی‌ـدوبله بفارسی) باشرکت : ویلیام هولدن ـ آلك‌گینس .شروع :۱۰ر۴ ـ۲ـ۵ـ۸ بعد از ظهر

سینماتاج
پل رودکوای (سینما اسکوپ ـرنگی دوبله بفارسی) باشرکت : آلك‌گینس ویلیام‌هولدن . شروع : ۱۰ صبح ۳ ـ ۶ ـ ۹بعد ازظهر‌ـتلفن ۳۳۰۶۳

سینما سیلوانا
نرگس آتشپاره (دوبله به فارسی) با شرکت : نرگس ـ شروع :۵ر۲ ۵ر ۴ـ ۶ر۵ـ ۸ر۵ بعداز ظهر تلفن: ۳۳۷۷۷

سینما فری
روز گمشده باشرکت : روحی ـ رهنورد ـشروع :۴ـ۶ـ۸ر۵ بعد از ظهر ـتلفن :۲۷۸۹۳

سینمافردوسی
پلی برفراز رود کوای (رنگی ـ دوبله بفارسی) باشرکت : ویلیام هولدن ـآلك‌گینس شروع : ۹ـ۱۲ـ ۳ـ۶ـ۹ بعد از ظهر ـتلفن۳۵۷۸۴

سینما مشعل
بند باز (اسکوپ ـرنگی) باشرکت: برت لنکستر ـجینالولو بریجیدا ـ تونی کرتیس . شروع : ۲ـ۴ـ۶ـ۸ بعد از ظهر تلفن : ۳۲۸۲۶

سینما مراد
اینهم یه جورشه با شرکت شهین ـ تابش ـشروع ۲ر۵ـ۴ر۵ـ۶ر۵ـ۸ر۵ بعداز ظهر تلفن ۳۷۳۸۹

تآترها

تئاتر ناهیتا
خانه عروسك (هر شب تا ۱۶ آبانماه ادامه دارد) . شروع ۸ بعداز ظهر تلفن : ۸۲۰۱۳۸

تآتر تهران (سالن اول)
زامور ـبا شرکت : وحدت ـموریز مصفا ـ اسد زاده ـ شروع : ۶ و ۸ر۳۰ بعد از ظهر ـتلفن ۳۷۳۵۱

تآتر تهران (سالن دوم)
افسانه (سومین قسمت از هزار و یکشب) با شرکت : فرید ـ جامعه با

حواشی اخبار و مقالات متنوع جرائد مهم جهان

تجاوز چین به خاک هند

نواحی مورد تجاوز درکجا هستند و موقعیت نظامی و جغرافیائی آنها چیست ؟

لاداخ

سرزمین لاداخ در شمالی ترین قسمت شرق کشمیر در مجاورت مرز تبت قرار گرفته و دارای ۶ هزار و پانصد میل مربع وسعت است ، مرکز لاداخ ناحیه لـه میباشد که جمعیتش با مقایسه سایر نواحی کشمیر ناچیز است. لاداخ در حقیقت دامنه هیمالیا و اصولا جزو این سلسله جبال است ارتفاع ان ازسطح دریا در حدود چهار هزار متر میباشد ودربیشتر نواحی هم سطح ناحیه تبت‌ودنباله همان زمین هاست .

ارتفاع زیاد و عدم منابع سرشار طبیعی باعث شده این منطقه بر خلاف سایر نواحی کشمیر که‌از جنگل و مرتع ودریاچه پوشیده شده تقریبا بی حاصل وکم جمعیت باشد، اعزام نیرو های مسلح‌نظامی باین منطقه مرزی از طرف دولت هند بامشکلاب فراوان رو بروست . زیرا نبودن راههای مناسب و وجود دره‌های عمیق و موقعیت کوهستانی حرکت ستونهای نظامی رابسیار دشوار ودر فصل سرما غیر ممکن میسازد ،اکنون مدتیست که‌در دشتهای وسیع لاداخ برفهای سنگین باریده است واین خود بعلت ارتفاع زیاد این ناحیـه میباشد

خط مرزی مك‌ماهون

مسئله دیگری که در خلال این احوال باید مورد توجه قرار گیرد وجود قرارداد مرزی مك ماهون میباشد ، خط مرزی مك ماهون خطی است که‌سالها پیش برای تعیین‌مرزواقع بین هند وتبت اعلام گردید دوزمانی که هنوز کشور هند مستعمره انگلیسها بودژنرال مك ماهون انگلیسی برای ایجاد یك مرز صحیح بین هند وهمسایه شمالی خطی تعیین نمود که‌طول ان در حدود ۱۴۰۰ کیلو متر بود این خط از مرز شمالی منطقه بوتان (درقسمت شمال غربی‌هند) اغاز شده و تابیرمانی ادامه می یافت .

بوتان

بوتان سرزمینی است کوهستانی که در شمال شرقی هند بین‌مرز چین و هند قرار داشته ودرحقیقت دنباله کوههای‌هیمالیاست ،مساحت بوتان ۱۸هزار میل‌مربع وجمعیت ان در حدود ۳۰۰ هزار نفر می باشد .

در سال ۱۷۷۴ کمپانی هند شرقی قرار دادی با حکمران این ناحیه منعقد ساخت که طی آن میتوانست بکار تجارت بپردازد ولی در اصل نیروی نظامی در آنجا مستقر نموده و رفته رفته این سر زمین جزء مستملکات انگلستان در آمد ،پس از استقلال هندبوتان کماکان جزء این کشور محسوب میشد ولی در سال ۱۹۴۲ دولت هند طی قرار- دادی به مردم این سر زمین آزادی داخلی در کارهای خود داد ولی حکمران بوتان متعهد میشد در سیاست خارجی و روابطش باکشور های‌بیگانه‌پیروسیاست‌دولت‌هندباشد

سر زمین سیکیم نیز در شمال شرقی هند و در مجاورت مرزتبت قرار گرفته ، این ناحیه بین بوتان وسر زمین نپال میباشد ، مساحت سیکیم ۵ هزار میل مربع بوده و مانند بوتان از کوهها و دره‌های سر سبز و زیبا ، رودخانه های‌پر آب پوشیده است .

سیکیم اگر چه کوچکتر از بوتان است ولی‌ازنقطه نظراستراتژ یکی یك ناحیه بسیار مهم محسوب میشود زیرا بریدگیهای صخرهای جبال هیمالیا در قسمت شمالی این سر زمین درست در مرز تبت کاهش یافته و معبر های نسبتاقابل عبور تشکیل داده است سیکیم نیز مانند بوتان در امور داخلی خود آزاد ولی از نظر سیاست خارجی و روابط باکشورهای‌بیگانه تابع حکومت مرکزی هند است ،

بزرگترین مسئله قرن ما

تغذیه ۳۰ میلیارد نفر را چگونه باید تامین کرد

درهرساعت ۵۴۰۰ کودك درسراسر جهان بدنیا میآید

گرسنگی و ازدیاد جمعیت یکی از مهمترین مسائلی است که در قرن ما که توجه دانشمندان را جلب کرده است .

البته از سالها قبل دراین قسمت مطالعه شده وراه حل های چندی پیشنهاد گردیده است .

امروزه کره زمین دو میلیارد و هفتصد میلیون نفر جمعیت دارد ودر سال ۲۰۰۰ به ۵ میلیارد و ششصد میلیون نفر خواهد رسید .

میزان متوسط عمر که در زمان ناپلئون ۳۰ سال بود پس‌از پاستور به ۵۰ سال ودر سال ۱۹۳۹ به ۶۰ سال در اروپا رسید وامروز باکشفیات جدید طول عمر زیاد تر می شود .

در هند امروز حد متوسط‌زندگی ۳۲ سال است یکنفر هندی می‌گفت در صورتی که آب و بهداشت دراین سر زمین کاملا تعمیم یابد چه خواهد شد .

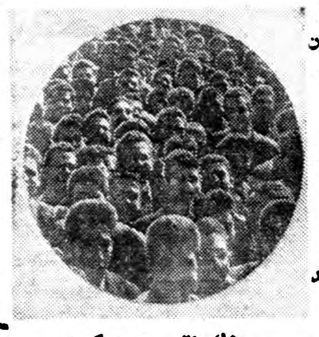

آیا باید جنك اتمی و میکربی را آغاز کرد ؟

تمام این راهها خیانت است و اجرای آنها جنایت به بشریت !

پس برای متوقف ساختن این فاجعه عظیم چه باید کرد ؟

عده‌ای از آمار گران معتقدند که با جلوگیری از توالد و تناسل‌جمعیت جهان ۳۰٪ کمتر شده ودر نتیجه حل مسائل اقتصادی پس‌از آن‌آسان خواهد گردید .

در هند وامریکا و شوروی‌دانشمندان واطباء دراین مورد سر گرم مطالعه هستند.

آیا ممکن است که تصور کنیم اضافه محصول یك کشور را به‌کشور دیگر حمل کنند ؟

در سال ۱۹۵۸ چهارده میلیون کیسه قهوه آتش زده شد .

هزاران تن انگور در کالیفرنیا بدریا ریخته شده در امریکا و کانادا ده‌ها هزار تن سیب زمینی از بین برده شد .

برای سد راه گرسنگی از چه تکنیك و روشی باید استفاده کرد؟

روسها معتقدند که غذای موجود در زمین برای تغذیه بشر کافیست مردم جهان هرگز این قدر درفاصله زیاد بهم نزدیك نشده بودند بنا براین با وسایل نقلیه مهم امکان کمك در رساندن غذا زیاد است.

طبق آماری که تهیه شده‌فرانسه قادر است سه برابر جمعیت فعلی یعنی ۱۵۰ میلیون نفر را تغذیه‌نماید.

جنك اتمی و میکربی

اینك چند ماه است که تلویزیون امریکا یك برنامه مفصلی را به اقتصادیون ـ آمار گران ـ زیست شناسان اختصاص داده که در مورد ازدیاد جمعیت وراه تغذیه آنها بحث کنند .

دراین برنامه گفته می شود : در هر ۲ ثانیه ۳ کودك در روی زمین بدنیا می آیند .

در هر دقیقه ۹۰ کودك ودر هر ساعت ۵۴۰۰ کودك‌درهر روز۱۲۹۶۰۰ کودك در یك‌سال ۴۷٫۳۰۰٫۰۰۰ نفـر بر جمعیت جهان افـزوده می گردد . در مقابل این ازدیاد جمعیت دانشمندان چه باید بکنند ؟ آیا پیشرفت های پزشکی را متوقف سازند ؟

خشکسالی دشمن عبدالحکیم عامر است

بقیه ازصفحه هشتم

محصول خوب باشد تاشکست های گذشته جبران شود. درعین حال این نکته که اونماینده رئیس جمهور است سبب میشودکه هر نارضائی درآینده، بجای آنکه متوجه سوریها شود، متوجه خود عبدالناصر خواهد شد .

معمای عراق

مشکل نهائی دیگر عراق است. تا حال خطر کمونیسم ویاهرج‌ومرج که پس ازروی کارآمدن ژنرال قاسم درعراق، دراین کشور وجودداشته، موقعیت مصررا نجات داده است . پس ازقتل عام کرکوك درژوئیه‌گذشته که طی‌آن دویست تا سیصد نفر مردند، حتی یکنفر نیز درسوریه نیست (جزکمونیستها) که حاضر به تبعیت ازعبدالناصر نباشدوبخواهد رنجهای عراق راتحمل کند .

سوریها فراموش نکرده اندکه‌فقط بسبب وجود عبدالناصر است‌که وضع عراق درسوریه روی نداده است . لکن اگررژیم کنونی عراق پایدار نماند (وفقط عده معدودی میگویند میتواند پایدار بماند) ممکن است سوریه بار دیگر بجای توجه بجنوب به شرق توجه کند. ممکن است جلوگیری ازاین امکان واحتمال که سرشارازخفت وخواری‌است، وظیفه اساسی وناگزیر مارشال عبدالحکیم عامر باشد .

تایمز

برنامه کنفرانسهای علمی وفنی نمایشگاه فرانسه

برنامه کنفرانسهای علمی وفنی نمایشگاه فرانسه همه روزه دراین صفحه برای آگاهی علاقمندان وخواستاران منتشر خواهدشد .

این کنفرانسها درسالن آمفی تئاتر نمایشگاه واقع درامیرآباد ایرادشده وباترجمه فارسی همراه خواهد بود. کلیه علاقمندان برای استماع این کنفرانسها می‌توانند بامراجعه به سرویس اقتصادی سفارت فرانسه کارت ورودی دریافت دارند .

فردا، برنامه کنفرانسها باین شرح است :

صبح

ازساعت نه ونیم تایازده ونیم: سخنرانی برای پزشکان واستادان و کارکنان بیمارستانها وکارمندان متخصص بااستفاده ازتلویزیون وفیلم.

سخنرانی آقای پروفسور «شارل‌دوبره» پیرامون پیشرفتهای تازه در تشخیص بیماریها بکمك سینما وعکاسی رنگی .

بیانات آقای «ژان ویس» مدیر مرکز تحقیقات جراحی تجربی قلب و عروق بیمارستان «بروسه» راجع‌به قلب ورویه مصنوعی.

سخنرانی آقای پروفسور «مارسل دارژان» استاد دانشکده پزشکی «لیون» درباره چگونگی سازمان وطرز کار موسسات مدرن مبارزه باسرطان.

ازساعت یازده تاسیزده : سخنرانی پیرامون رویه های‌مختلف راهسازی درفرانسه ومکانیزه کردن کارگاهها توسط آقای «رمپلر» رئیس اداره راه و نقلیه وزارت راه وساختمان فرانسه .

بعداز ظهر

ساعت چهار بعداز ظهر سخنرانی وکنفرانس درباره مسائل شهرسازی توسط آقای «فیلیپون» سرمهندس شهرسازی وزارت ساختمان فرانسه .

ساعت پنج بعداز ظهر سخنرانی آقای «ژان‌بیار» مدیر موسسه بیار راجع به: صنایع سنگین ساختمانی ونمایش فیلم.

ساعت شش بعدازظهر سخنرانی آقای «لاپرت» مدیرکل اداره معاونت عمومی پیرامون: «مسائل مربوط به بیمارستانها دراجتماعات شهری و روستائی »

ساعت هفت بعداز ظهر : نمایش فیلم درباره «طرق جدید استفاده از فولاد درساختمان » باتوضیحات آقای «ژان دوپوئی» رئیس هیئت مدیره بنگاه فنی مطالعه درباره استفاده ازفولاد .

در ساعت هشت بعد ازظهر نمایشگاه تعطیل خواهد شد .

خمیر دندان کلگیت باگاردول

دندانهای شمارا تمیز و زیبا

ونفس شمارا معطر میکند

وبجلوگیری ازفساد دندان کمك مینماید

خمیر دندان کلگیت دارای گاردول است و گاردول ماده مخصوصی است که بجلوگیری از فساد دندان کمك میکند .

کلگیت بوی بد دهان اغلب افرادرا درتمام‌روز از بین‌میبرد ـ دندانهای شمارا تمیز میکند وزیبائی آنها را آشکار میدارد .

اطفال نیز از کف کردن و طعم خوشمزه آن‌خوششان می آید.

گاردول روی دندان شما فشرهای نامرئی مخصوص ایجاد میکند که بجلو گیری از فساد دندان کمك مینماید.

کلگیت نفس شمارا خوشبو میکند و در عین حال دندان شمارانمیز مینماید

خمیر دندان کلگیت پرفروش ترین خمیر دندان دنیاست

CDC_58_1_PH

آ ـ ۲۷۶۷۴

مژده به دوستداران اتومبیلهای شخصی

تریومف هرالد آخرین شاهکار کارخانه‌های اتومبیل‌سازی انگلستان

۴ سیلندر ـ دودرب ـ چهارنفره ـ کم مصرف ـ زیبا

نماینده انحصاری درایران شرکت سهامی شبدیز خیابان سعدی ۳۴۸ تلفن ۳۶۸۰۵ ـ ۳۶۲۷۱

امشب سینما ایـــــران ـ سینما دیـــــانا

«شرکت سهامی سینما ایران» نمایش سلسله فیلمهای محصول ۱۹۵۹ آلمانی خودرا که جدیدآوارد نموده آغاز نموده

ونخستین فیلم خودرا که بزبان فارسی دوبله شده ازصبح امروز بمعرض نمایش گذارد

دوبله بفارسی پرستار شبانه دوبله بفارسی

باشرکت: اوالد بالسر ـ کلوز باید رستات

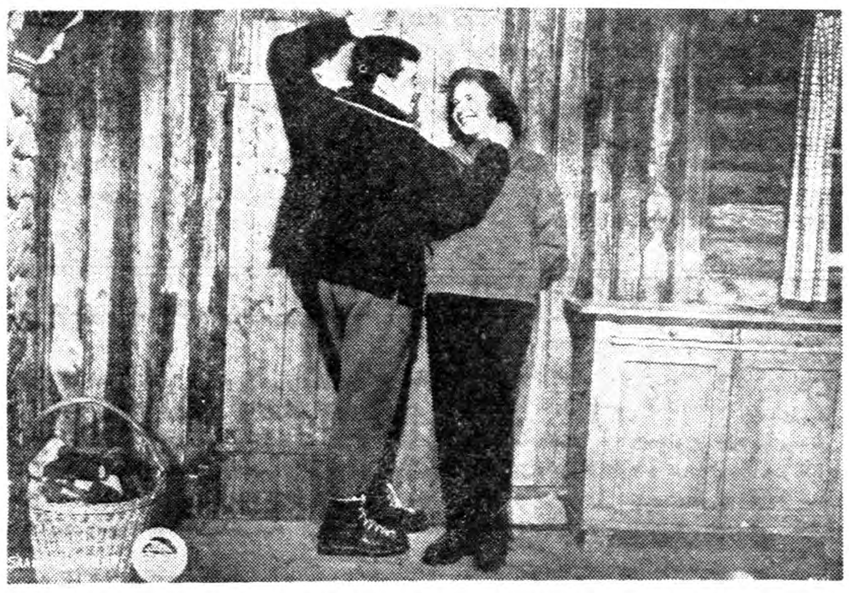

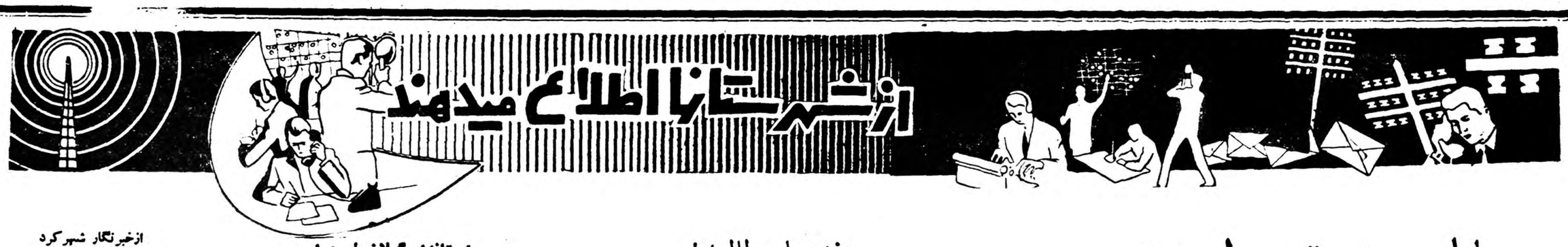

بابلسر در قهر طبیعت

سیل مهیبی چندین نفر را بکام کشید وخانه‌هاراویران کرد

چندین پل خراب شد و سدهای رودخانه منهدم گردید

گیمه شب دو شب قبل هنگامی که اهالی بابلسر غرق در خواب بودند بارندگی در این منطقه که از چند روز قبل شروع گردیده بود شدید شد وبراثر این بارندگی شدید از صبح دیروز رودخانه های بابلسر وطالار بشدت طغیان نمود باطغیان رودخانه ها جریان شدید آب خانه هائی را که‌در مسیر رودخانه ها قرار داشت ویران کرد وبراثر آن چندین نفر در میان سیل خروشان غرق گردیدند سد های کنار رود خانه با جریان آب بدریا کشیده شد وتیر های برق و تلفنی که در کنار رودخانه قرار گرفته بود دستخوش تلاطم امواج خروشان گردید درخت های تنومندی که سیل از جا کنده بود وبا خود به طرف دریا می برد رعب و هراس زاید الوصفی بین اهالی ایجاد کرده بود این سیل مهیب در رودخانه طالار تنها پل چوبی را که بر بالای رودخانه وجود داشت با خود بردو موجب قطع عبور مرور گردید پلی که معتعلق به شرکت شیلات بود منهدم شد وسد هائی که شرکت کندوان ایجاد کرده بود خراب شد هنوز از تعداد تلفات و میزان خسارات وارده اطلاعی در دست نیست و بارندگی و طغیان رودخانه ها به شدت ادامه دارد گزارش بالارا خبرنگار ما تلگرافی از بابلسر اطلاع داده است .

ملاقات کریم‌آقاخان با استاندار

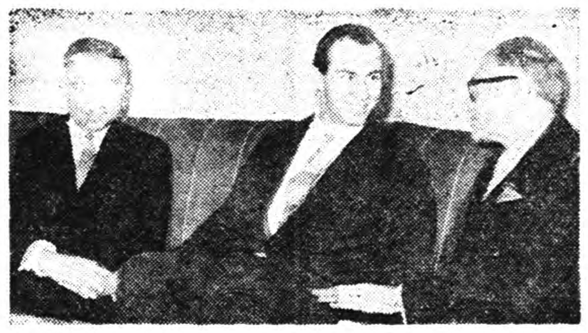

قبلا اطلاع داده‌شد که‌کریم آقاخان چهارم پیشوای فرقه‌اسمعیلیه در مسافرت اخیر خودباصفهان با تیمسار فرزانگان استاندار استان اصفهان ملاقات نمود ودر این ملاقات آقای اکبر مسعود « صارم‌الدوله» نیز حضور داشت. درعکس بالا کریم آقاخان چهارم در ملاقات باتیمسار فرزانگان وآقای اکبرمسعود دیده‌میشود.

انتصابات در شهرستانها

برازجان ـ آقای سید جعفر کازرونیان رئیس اداره فرهنگ

رود سر ـ آقای دادفر رئیس اداره آمار ـ آقای دکتر رحیمی رئیس بهداری

دماوند : آقای اکبر سامانی‌معاون ادارهٔ فرهنگ

خرمشهر :آقای ایرج شهریای کفیل شهرداری

آستارا : آقای رزاقی شهردار

تفرش : آقای دکتر حسین‌جیلائی رئیس بهداری و بیمارستان کاریابی .

فیروز کوه : آقای جعفرطاهری رئیس فرهنگ

آبیك قزوین: آقای امیر خلیلی بخشدار

فرهنگ تفرش درچه حال است ؟

امسال ۸ آموزشگاه جدید درتفرش افتتاح شد

۱۲کلاس اضافی و ۱۲کلاس اکابر دائر گردیده است

خبرنگار ماازتفرش مینویسد براثر اقدامات آقای مهنارئیس فرهنك تفرش اخیرا اقدامات موثری برای پیشرفت وتوسعهٔ امور فرهنگی این شهرستان انجام گرفته است یکی از این اقدامات مهم تاسیس هشت‌باب آموزشگاه جدید درحوزهٔ فرهنگی تفرش میباشد ضمنا در سال تحصیلی جاری دوازده کلاس اضافی وهمچنین دوازده کلاس مبارزه با بیسوادی در آموزشگاههای این شهرستان دائرشده استودر این کلاس عده کثیری نوآموز زن ومردسرگرم تحصیل گردیده‌اند. خبرنگار مادرگزارش خود اضافه میکند درنتیجهٔ اقداماتی که‌از طرف آقای مهناانجام گرفته اخیرا عده‌ای از نیکوکاران تفرش ٦ دستگاه ساختمان برای تاسیس آموزشگاه در اختیار ادارهٔ فرهنك این‌منطقه گذاشته‌اند ضمنا برای ترمیم ساختمان دبستان کافی که‌در منطقه « ترخوران »واقع شده‌اقدامات لازم انجام گرفته است.

افتتاح بانك

بنا بگزارش خبرنگار ما ازجیرفت چند روز قبل شعبه بانك صادرات ومعادن جیرفت‌طی مراسمی‌گشایش یافت وشروع بکار کرد.

تاسیس شعبه بانك مزبور برای توسعه امور اقتصادی این منطقه دارای اهمیت فراوانی می باشد و بهمین جهت اهالی و پیشه وران جیرفت از این اقدام مفید اظهار خشنودی میکنند.

تصادف تاکسی وقطار

از آبادان خبرنگار ما گزارش می دهد ظهر روز گذشته تاکسی شماره ٤١٤ به رانندگی اکبری هنگامی که با سرعت در جاده بریم ـ آبادان حرکت می کرد با قطار شماره ١٠ شرکت ملی نفت که به رانندگی بارون از اسکله به طرف بریم می آمد تصادف نمود . شدت تصادف به حدی بود که راننده تاکسی بشدت مجروح گردید .

بانك صادرات ومعادن شروع بکار میکند

همایونشهر احتیاج به‌شعبه بانك‌ملی‌دارد

خبرنگار ما از همایونشهر می‌نویسد کار های ساختمانی شعبه‌بانك صادرات و معادن در همایونشهر که از چندی پیش زیر نظر آقای‌عرفانی شروع شده بود تا ده روز دیگر پایان مییابد ساختمان مزبور درمناسبترین نقطه شهر قرار دارد و باین ترتیب شعبه بانك مزبور در این ساختمان جدید شروع بکار میکند .

ضمنا چون تاسیس شعبه بانك ملی نیز در این شهر ضرورت دارد اهالی از مقامات مربوطه تقاضا دارند برای توسعه امور اقتصادی این منطقه در این مورد نیز اقدام گردد .

در زندان شاهی

خبرنگارما ازشاهی مینویسد براثر اقدامات دادستان شهرستان شاهی قراراست‌بزودی درزندان این‌شهرستان کارگاههای حرفه‌ای تاسیس گردد ضمناچند روز قبل طی‌مراسمی که‌درزندان برگزار شد آقای‌دادستان ویکی‌از وعاظ شاهی برای زندانیان سخنرانی کردند .

چند خبر خلاصه از شهرستانها

پزشك فعال

دماوند آقای دکتر حسین ارسطو رئیس بهداری‌دماوند برای‌بهبودوضع بهداری ومبارزه بابیماریهای مسری ومعالجه بیماران فعالیت زیادی مبذول میدارد وبهمین جهت اهالی این منطقه ازسعای این‌پزشك دلسوز اظهار سپاسگزاری مینمایند .

جشن روز سازمان ملل

رضوانده بمناسبت روز تاسیس سازمان ملل مجلس جشنی دردبیرستان محمد رضاشاه رضوانده برگزارشد وطی آن آقای‌امیدواری رئیس دبیرستان مزبور درموردا‌همیت روز سازمان ملل بیاناتی‌ایراد کرد .

جشن درباشگاه افسران

بندر پهلوی جشن تاسیس سازمان‌ملل متحد درباشگاه بندرپهلوی برگزار شدودراین مجلس تیمساردریادار شاهینی و آقای سرهنك شاه ریدی درباره این‌روز تاریخی مطالبی ایرادکردند .

قدردانی از مسئولین ورزشی

بندر پهلوی آقای روشنائی فرماندار بندرپهلوی از آقای اسماعیل اروی مدیر فنی سازمان تربیت بدنی ومعلمین ورزش آموزشگاههای این شهرستان که دربرگزاری جشن چهارم‌آبان فعالیت نموده‌اند اظهار قدردانی نمود .

بازدید دارائی دوشهرستان

شهرکرد آقای شیخ‌الاسلامی ماموراداره دارائی استان اصفهان طی چهار روز بوضع دارائی این‌شهرستان رسیدگی نمود وسپس برای‌بازدید دارائی بروجن بآن شهرستان عزیمت کرد .

تامین ذغال

بندرپهلوی براثر اقدامات آقای لاشائی فرماندار بندرپهلوی ذغال مصرفی اهالی این شهرستان ازاداره جنگلداری طوالش خریداری‌میگردد ضمنا آقای طباطبائی رئیس جنگلداری طوالش نیز دراین مورد تسهیلات زیادی فراهم ساخته است .

جاده ناهموار

خبرنگار ما از اردستان اطلاع میدهد راه ارتباطی اردستان‌به‌نائین و نطنز ناهموار و پر از دست‌انداز های خطرناك است .بهمین جهت عبور و مرور وسائل نقلیه از جاده مزبور مشکل شده و مسافرین و رانندگان را بستوه آورده است. اهالی تقاضا دارند با ترمیم جاده مزبور باین وضع تاسف‌آورخاتمه داده شود.

بهره‌برداری از چاه عمیق آب آغاز شد

بین بخشهای ،اشکذر و ویزد ارتباط تلفنی برقرار می‌شود

چندروز قبل بهره‌برداری ازچاه عمیق آبی‌که دربخش «اشکذر» ازتوابع شهرستان یزد حفرشده است طی مراسمی‌با حضور آقای مهندس غفاری فرماندار وروسای ادارات دولتی‌وجمعی از معتمدین و محترمین این شهرستان آغاز گردید این‌چاه بوسیله آقایان اکبر ومحمود علوی وباکمك بانك کشاورزی یزد حفر گردیده وهزینهٔ حفاری آن بیش‌از مبلغ‌یك میلیون و هفتصد و سی‌و پنجهزار ریال شده است .پس‌از پایان مراسم شروع بهره برداری از چاه مزبور ،آقای فرماندار طی‌بازدیداز نقاط مختلف بخش «اشکذر» باهالی این منطقه وعده‌دد که‌برای ایجادتلفن جهت‌ارتباط بین«اشکذر» ویزد اقدام نماید. ضمنا قرار شد برای تامین بهداشت ساکنین این بخش گرمابه‌های خزینه‌ای آن بدوش تبدیل گردد.

ایجاد سه خیابان

خبرنگار ما از شهرضا مینویسد به پیشنهاد شهرداری شهرضا و تصویب انجمن شهر قرار است بزودی ساختمان سه خیابان دراین شهرستان شروع شود و در حال حاضر از طرف شهرداری نقشهٔ خیابان های مزبور تهیه میگردد . ایجاد این سه خیابان اقدام مثبت دیگری در راه پیشرفت وضع‌عمران شهرضا برداشته میشود.

خلاصه اخبار خوزستان

خرم آباد ـ اولین کنفرانس بخشداران حومه خرم آباد تشکیل شد وپیرامون امور آبادانی بخشهای تابعه خرم آباد مذاکراتی صورت گرفت. این کنفرانس هرماه یکبار تشکیل می شود .

بندر دیلم ـ تانکر های آبکشی که آب آشامیدنی مردم بندر دیلم را از رودخانه هندیجان باین منطقه حمل می کردند خراب شده ودر نتیجه هم اکنون مردم بندر دیلم در مضیقه آب آشامیدنی قرار گرفته اند تقاضای بذل توجه دارند .

خرمشهر ـ مدتی است که مابه التفاوت اضافه حقوق فرهنگیان‌خرمشهر پرداخت نشده است . فرهنگیان تقاضا می کنند که در پرداخت مابه‌التفاوت حقوق آنان تسریع گردد .

بخاطر استحمام باآب سالم

میخواهند آب چشمه را زیادکنند

بطوریکه خوانندگان عزیز استحضار دارند چندی پیش اهالی قریه «خسبان» از توابع طالقان برای تامین آب آشامیدنی خود آب چشمه‌ای‌را که‌در خارج ازقریه قرار داشت بوسیله لوله‌بداخل قریه منتقل کردند اینك خبرنگار ماازطالقان طی گزارشی دراین‌باره می نویسد چون برای گرمابه قریه آب‌سالم لازم بود وآب‌چشمه مزبور نیز کفاف آب‌مصرفی گرمابه قریه‌را نمیکرد باینجهت اهالی قریه «خسبان» تصمیم گرفته‌اند باازدیاد آب‌چشمه ،آب موردنیاز گرمابه قریه را تامین نمایند و اینك چندروز است که عده‌ای از اهالی مشغول حفاری اطراف چشمه‌میباشند

مبارزه با مالاریا

خبرنگار ما از زابل می نویسد براثر اقدامات آقای دکتر طبیبزاده مدیر کل وزارت بهداری و بهداشت سه نفر از متخصصین حشره شناسی استان کرمان برای تعیین نوع حشره ناقل مالاریا در سیستان وبلوچستان وارد زابل شدند . باورود آنان هم اکنون چند روز است که اکیپ های مبارزه بامالاریا قراه و قصبات‌سیستان وبلوچستان وبه خصوص در شهرستان زابل مشغول سمپاشی می باشند .

هفده ماه مطالعه !

تاکنون عملیات عمرانی دراینمنطقه اجرا نشده

جیرفت

طبق گزارش خبرنگار ما از جیرفت بیش از هفده‌ماه استاجرای برنامه های عمرانی‌درجیرفت بیك شرکت پیمانکار واگذار گردیده است ولی تاکنون برای اجرای این برنامه های عمرانی اقدامی صورت نگرفته است و فعالیت عمرانی در جیرفت از مرحلهٔ‌مطالعه تجاوز نکرده است ! ازطرف مقامات شهرداری این منطقه نیز تاکنون برای انجام عملیات عمرانی و تامین احتیاجات اهالی جیرفت فعالیتی مشاهده ‌نشده ‌است تقاضا دارند برای انجام‌عملیات عمرانی و تامین احتیاجات ازطرف مقامات مربوطه اقدامی مبذول‌شود. زیرا باوضع فعلی باید گفت بجای اجرای برنامه های عمرانی ،مطالعات عمرانی دراین منطقه صورت میگیرد.

بد رفتاری

خبرنگار ما از شهر ری می نویسد عده‌ای ازرانندگان‌و کمك‌رانندگان اتوبوس های خط واحد شهرری با مسافرین بد رفتاری میکنند . و بهمین جهت گاه و بیگاه بین آنها و مسافرین مشاجره و حتی زدو خورد روی میدهد اهالی تقاضا دارند برای پایان دادن باین وضع نامساعد از طرف شرکت واحد اتوبوسرانی برای کنترل طرزرفتار رانندگان و کمك رانندگان خط مزبور مراقبت بیشتری مبذول کرده.

شهردار جدید شاهی‌گفت :

بامشارکت مردم شرکت سهامی برق تاسیس میشود

برای اسفالت خیابانها وتامین آب شهر اقداماتی صورت گرفته است

خبرنگار ما از شاهی مینویسد چندروز قبل برای کسب اطلاع از برنامه های اصلاحی و عمرانی شهرداری با آقای سلیمانی شهردار جدید شاهی مصاحبه بعمل آوردم .آقای شهردار درپاسخ سئوالات اینجانب اظهارداشت اولین برنامهٔ من اقدام جهت تامین برق شهر است که برای انجام این امر مقدمات تاسیس یك شرکت سهامی‌با مشارکت شهرداری ومردم فراهم شده‌است ضمنا برای تامین آب‌و اسفالت خیابانهای شهرنیز اقداماتی انجام گرفته وبزودی میدان مجسمه اسفالت میشود .آقای شهردار در پایان مصاحبه اظهار داشت ازبدوورود بشاهی باگرانفروشان وپیشه‌وران متخلف این شهرستان مبارزه نموده‌ام بطوریکه طی‌چند روز گذشته بیست نفر از کسبه و پیشه‌وران گرانفروش تحت تعقیب قرار گرفته و بپرداخت جرائم نقدی محکوم شده‌اند.

زدوخورد دانش‌آموزان

دانش‌آموزی باچاقو محصل دیگریرا مجروح‌کرد

طبق گزارش خبرنگار ما از اردکان یزد چندروز قبل سید بوالفضل جمالان دانش‌آموز سال چهارم دبیرستان میبد پس‌از تعطیل‌مدارس هنگامیکه از دبیرستان بخانه بازگشت بعلت نامعلومی مورد تهاجم دانش‌آموز دیگری بنام‌علی مجدی‌پور قرار گرفت. علی مجدی پور که دانش‌آموز سال ششم همان دبیرستان بود باچاقو بطرف سید ابوالفضل جمالان هجوم بردو باچندین ضربه چاقوویرا بسختی مجروح نمود. سید ابوالفضل که دستش راجلو آورده بودتااز اصابت ضربات چاقوی علی‌مجدی‌پور جلوگیری کند انگشتش قطع گردید واز ناحیه قلب‌نیز بسختی مجروح شد دانش آموز مجروح تحت معالجه قرار گرفت ولی‌امیدی به‌بهبودی وی نمیرود.

استاندار گیلان طی مراسمی

کارخانه جدید لنگرود را افتتاح‌کرد

سه‌روز قبل کارخانهٔ جدید برق شهرستان لنگرودطی مراسمی بوسیلهٔ آقای میهن استاندار گیلان افتتاح شد. دراین مراسم رئیس ادارهٔ راه گیلان ،روسای ادارات دولتی و جمعی از محترمین و معتمدین شهر حضور داشتند.

ابتدا آقای نوبخت شهردار لنگرود گزارش امور جاری شهر را باستحضار رسانید وسپس آقای استاندار باقطع‌نوار سه رنك کارخانهٔ جدید برق‌این شهرستان را افتتاح‌نمود .هنگام افتتاح کارخانه کلیه حضار تامدتی نسبت بشاهنشاه ابراز احساسات میکردند.

براثر یك حریق مدهش در دوبی

٥٦ خانه ایرانیان سوخت

چندروز قبل در شیخ‌نشین دوبی‌حریق مدهشی رویداد که طی‌آن ٥٦خانه متعلق به ایرانیان مقیم‌این شیخ‌نشین طعمهٔ‌حریق شد وبکلی سوخت جریان مشروح این حریق مدهش را خبرنگار ماازدوبی چنین‌گزارش میدهد یکساعت قبل‌از ظهربود که‌از وقوع حریق‌در محلهٔ ایرانیان مقیم شیخ‌نشین دوبی اطلاع حاصل کردم‌با اطلاع براین امر بلافاصله خودرا بمحل وقوع حریق‌رسانیدم درمحل مزبور همهمهٔ‌عجیبی برپابود ومردم برای خاموش‌کردن حریق بشدت فعالیت میکردند ولی باد شدیدی که می‌وزید تلاشهای مردم‌را برای اطفا ی‌حریق بهدرمیداد ودر نتیجه پس‌از چند ساعت آتش‌سوزی تعداد ٥٦خانه متعلق بایرانیان مقیم‌دوبی درآتش هوخت وبخاکستر تبدیل شد.

خبرنگار مادر گزارش خود اضافه میکند براثر این‌حریق درحال حاضر عده‌ای از هموطنان ماازهستی ساقط شده‌اندوهم اکنون‌در کنار خانه‌ها ی‌سوختهٔ خود سرگردان و بلاتکلیف می باشند. جاداردازطرف جمعیت شیروخورشید سرخ‌ایران برای کمك به‌آنان اقدامات لازم انجام گیرد .

با نصب چند ترانسفورماتور

برق بندرپهلوی و غازیان قوی شد

اخیرا برای تقویت برق بندر پهلوی در کارخانه برق این شهرستان چند دستگاه ترانسفور ماتور قوی نصب گردیده است بهره برداری از ترانسفور ماتور های مزبور چند روز قبل طی مراسمی که از طرف آقای ابراهیم مرز آرا مدیر بنگاه برق با حضورروسای ادارات و اعضای انجمن شهر ترتیب یافته بود بوسیله آقای لاشائی فرماندار این شهرستان انجام گرفت .

با بهره برداری از ترانسفور ماتور های مزبور علاوه بر توسعه‌شبکه برق بندر پهلوی نیروی برق غازیان نیز تقویت شد .

درنتیجه اصطکاك کامیون و جیپ

کامیون واژگون گردید وگردن راننده آن قطع شد

کامیون کمپرسی رانندگی اکبر فخرائی در حالی که مقدار زیادی چوب حمل می کرد از حاجی آباد واقع در نزدیکی کرمانشاه به طرف «چالایه» می رفت اتومبیل جیپی به رانندگی نصرت‌اله امجدی نیز با سرعت در خلاف جهت کامیون حرکت می کرد وراننده آن میخواست هرچه زودتر خودرا از کرمانشاه به سنقر کلیائی برساند ، در فاصله بین حاجی آباد و چالایه این دو وسیله نقلیه بهم رسیدند راننده کامیون با مشاهده سرعت زیاد از حداتومبیل جیپ برای احتراز از تصادف، کامیون را به کنار جاده هدایت کردولی‌سرعت جیپ وکمی عرض جاده به حدی بود که سر انجام این دو وسیله نقلیه هنگام عبور از کنار هم با یکدیگر اصطکاك پیدا کردند ودر نتیجه این اصطکاك کامیون مزبور از جاده منحرف گردید و واژگون شد . باواژگون شدن کامیون شیشه طاق جلوی کامیون شکست و گردن‌اکبر فخرائی راننده را قطع کرده سراکبر مجروح شد و نصرت‌اله امجدی راننده به خارج از کامیون پرتاب شد وبدن اتو مبیل جیپ دستگیر گردید . وی در زیر تنه کامیون متلاشی گردید دراین حادثه کمك راننده‌نیز اطلاع داده است . گزارش بالارا خبرنگار ماازکرمانشاه

رسیدگی بوضع زندانیان معتاد

خبرنگار ما از شیراز مینویسد چندرور قبل آقای دکتر پیراسه استاندار فارس باتفاق سرپرست شهربانیهای این استان از زندان شهربانی شیراز بازدید کردو بوضع معتادین تریاك که‌در زندان‌شهربانی بسر میبرند رسیدگی نمود.

در عکس‌بالا آقای استاندار هنگام رسیدگی بوضع زندانیان‌معتاد دیده می‌شود.

نگرانی دانش‌آموزان

خبرنگار ما از شهر ری اطلاع میدهد در دبیرستان عظیمیه شهر ری کلاس های ششم ریاضی و ادبی وجود ندارد و باینجهت فارغ التحصیلان کلاس های پنجم‌ریاضی و ادبی‌دبیرستان مزبوردچارسرگردانی شده‌اند خوب‌است از طرف‌مقامات فرهنگی بخاطر رفع نگرانی‌دانش آموزان برای تاسیس کلاس‌های مزبور اقدام لازم بعمل آید.

اولین کلنك

خبرنگارما ازشهر بابك می‌نویسد چندروز قبل آقای مهندس غفاری فرماندار شهرستان یزد به‌شهر بابك‌وارد شد وطی‌مراسمی اولین کلنك‌ساختمان کارخانه برق ، اداره دارائی و آموزشگاه روستائی این‌بخش راازمین زد .

زمین دبستان روستائی ازطرف آقای حاج خلیل سالاری یکی‌از نیکوکاران شهربابك بفرهنك واگذار گردیده است .

کشف کشت خشخاش

داران آقای‌سرگرد کیان ارتشی فرمانده ژاندارمری داران هنگام رسیدگی بشکایت یکی‌ازاهالی قریه «قلعه خواجه »ازتوابع داران زمین محصوری راکه درآن خشخاش کشت شده‌بود کشف کرد .

ازخبرنگار شهرکرد

زمینخواران‌شهرکرد

سالها قبل برای‌رفع مضیقه آب جهت زمینهای مزروعی شهرکرد تصمیم گرفته شد قناتی که‌درسه‌فرسنگی اینمنطقه حفر شده‌خریداری گردد وآب این‌قنات برای‌زمینهای‌کشاورزی شهرکرد اختصاص دادمشود . این تصمیم اجراشد وبافروش سهام‌وجمع آوری اعتبار لازم قنات مزبور خریداری گردید وآب آن بشهرکرد منتقل شد .باانتقال آب قنات‌مزبوربشهرکرد زمینهائیکه تاآنهنگام بایربود بااین آب‌مشروب گردید وقیمت پیداکرد وچون تاآنموقع‌مالکی برای‌این‌زمینها که‌بایر افتاده بود وجود نداشت شهرداری شروع بفروش زمینهای مزبور بمردم نمود وباینترتیب شهر جدیدی درکنار شهرقدیم شهرکرد ایجاد شد .

خرده مالکین شهربامشاهده این وضع بفکر استفاده ازاین زمینها افتادند ومالکیت زمینهای مزبور را ادعا کردند وباشهرداری طرف شدند تاسرانجام چندی پیش هزاران حریب ازبهترین زمینهای مزروعی شهررا ضبط کردند وحالا بهای هریك متر ازاین زمینهای مزروعی را ۳۷۰ ریال تعیین کرده‌اند .

باید گفت تاقبل ازانتقال آب‌قنات مزبور ،این زمینها بایر افتاده بودو هیچگونه بهائی نداشت ولی باانتقال آب‌این قنات‌بشهرکرد که‌با فروش سهام بتمام‌مردم وباکمك کلیه کشاورزان و مالکین این‌شهرستان صورت گرفت این‌زمینها پرارزش شد حالااگر بنا باشد آنها که‌برای انتقال آب این قنات بشهرکرد کمك کرده‌اند اززمینهائی که‌بااین آب مشروب میشود سهمی برگیرند باید زمینهای‌مزبور بین کلیه اهالی به تناسب تقسیم شود نه‌اینکه عده‌ای استفاده جوبی‌هیچ دلیلی هزاران‌جریب زمین راکه حقا متعلق بتمام مردم است بخوداختصاص دهند بهرحال انتظار مردم شهرکرد این‌استکه هرچه زودتر دست زمینخواران ازاین‌زمینها کوتاه شود .

حشمتی

از چهار گوشهٔ اجتماع

اعطای اسلحه

بفرمان شاهنشاه آقای‌الله قلی درویش کجوری‌بپاس خدمتگزاری و میهن پرستی بدریافت یك قبضه تفنك و پنج تیر گلوله زنی مفتخر شد . آقای درویش کجوری در سال ۱۳۳۲ نیز بافتخار دریافت یك قبضه اسلحه نائل گشته بود .

اینجا خانه جوانان است

جوانان درخانه خود چه می‌کنند ؟ ـ چگونه باجوانان خارجی آشنا میشوند

دوهفته قبل نماینده جوانان سوئد برای آشنائی باجوانان ایران بکشور ماآمد وبوسیله خانه جوانان باعده زیادی ازجوانها آشنا شد. بهمین مناسبت ماربورتاژی ازخانه جوانان تهیه کرده‌ایم که درزیر بنظرخوانندگان میرسد :

دوسال‌قبل‌پایه خانه جوانان بوسیله «کرملی تهران» ریخته شد .

درآنروز هاهرروز عده‌ای‌ازجوانان پر شور بعضویت کرملی تهران درمی‌آمدند ولی دامنه فعالیت آنها باندازه‌ای توسعه یافته بودکه دیگر ساختمان چند اطاقه سابق گنجایش آنرا نداشت باین ترتیب درسوم مهر سال قبل اولین خانه جوانان درایران باپیام مخصوص شاهنشاه که از رادیوی ایران‌پخش شد افتتاح‌گردید.

درخانه جوانان سه دسته جوان عضویت دارند.

این دسته هاشامل دانشجویان ، دانش آموزان وجوانان غیر محصل میباشد .

درخانه جوانان هرجوان‌که ازشانزده سال بالاتر دارد میتواند عضوباشد.

خانه جوانان ازیك مقررات بین‌المللی تبعیت میکند وبااغلب جوانان‌ودستجات مخصوص به جوانان درخارج ارتباط دارد .

هریك ازاعضای خانه میتواند تا بیست سال عضویت خانه جوانان را بعهده داشته باشد.

«شورای خانه» حکومت خانه را در دست دارد وکلیه کارهارا همین‌شورا انجام میدهد .

شورای خانه از دوازده نفررهبران و روسای مختلف جوانان تشکیل میشود .

برای جلوگیری ازانحراف

حالا توجه کنید وببینید که خانه جوانان درچه رشته هائی فعالیت میکند. اصولا تشکیل این خانه برای جلوگیری ازاتلاف وقت بیهوده‌جوانان وانحراف آنها بکارهای ناشایست بوجود آمده است .

رشته های مختلف فعالیت جوانان دراین خانه عبارتست از :

انجمن ادبی، نویسندگی، رقص‌های ملی، آواز دسته جمعی، تئاتر ، شطرنج، نقاشی، مجسمه سازی ، مینیاتور، پینك‌پنك، روزنامه‌نویسی، رشته های مختلف ورزشی، آواز ایرانی، موسیقی غربی، موسیقی ایرانی .

دراین خانه برای فعالیت بیشتر جوانان اقلیت های مذهبی از لحاظ قوانین دارای حقوق معینی هستند معهذا ایندسته گاهی خودرا از سایر مردم دور میدانند واز اجتماع کناره گیری میکنند .

درخانه جوانان، جوانان یهودی ، ارامنه وآسوری عضویت دارند .

هدف این گروهها ایجاد همکاری و تفاهم بیشتری بین جوانان ایران است .

مهمان جوانان ایران

اعضای خانه می توانند در کلیه رشته های مختلف مجانا به فعالیت بپردازند .

برای کلاسهای خصوصی مانند کلاس تعلیم آکوردئون وپیانو، برای اعضای خانه پنجاه درصد تخفیف‌داده شده است علاوه براین اعضای خانه جوانان بدون پرداخت ورودیه‌میتوانند از موزه های ملی دیدن کنند .

خانه جوانان باجمعیت جوانان سوئد، آلمان، سوئیس، فرانسه ، مجارستان واغلب جوانان دیگر تماس دارد .

خانه جوانان برای شناسائی ایران به جوانان سایر کشور ها عکس‌و انتشارات وصفحات موسیقی ونوار از آهنگهای ملی بخارج ارسال میدارد.

درسال گذشته بزرگترین حجم این مبادلات باکشور سوئد صورت‌گرفته است .

نماینده جوانان سوئد چندی قبل مهمان جوانان ایران بود وی حامل هدایائی از جوانان سوئد بود.

سفرای جوانان طبق قوانین‌بین‌المللی هنگام مسافرت درسایر کشورهابه خانه یکدیگر میروند، دیگر از هتل وپانسیون خبری نیست زیرا روح کنجکاو جوانان بدنبال حقیقت‌وواقعیت میگردد نه زرق وبرق وتجمل..

آنها درخانه های هم بایکدیگر بیشتر آشنا میشوند و همدیگر را بهتر میشناسند.

بچه های خجول

آقای گل سرخی سرپرست خانه جوانان میگوید: ازپیشرفت هائی‌که تاکنون نصیب جوانان عضوخانه ما شده است خاطرات زیادی دارم .

ولی بهترین آنها اینست‌که برای شما تعریف میکنم :

روزهای اولی که خانه جوانان باز شده بود، عده‌ای جوان باقیافه های محجوب وخجالتی ودرحالیکه اغلب آنها گردنهایشان راکج میگردند به خانه مراجعه میکردند این افراد حتی ازبیان خواسته خودشان عاجز بودند ووقتیکه صحبت میکردند تابناگوششان سرخ میشد .

اماهمین جوانان امروز باتماسها و فعالیت هائیکه دراین محل داشته اند جزو فعالترین وجسور ترین جوانان میباشند .

البته تصور نکنیدکه جسارت آنها دور ازاصول میباشد بلکه آنهادیگر آن بچه های خجول ودور از اجتماع سابق نیستند. تااین زمان اغلب جوانهاکه درخانه های خودشان نمی توانستند مشکلات ودردهای خودرابا بزرگترها وریش سفیدان درمیان بگذارند منحرف میشدند .

عده‌ای سراغ مواد مخدره میرفتند، ودسته ای دیگر درخیابانها برای‌مردم مزاحمت ایجاد میکردند .

اما این مشکلات دراین خانه‌بتدریج حل شد .

وحالا جالبترین داستانی را که آقای گلسرخی در همین خصوص برای ما تعریف کرد بخوانید .

در حدود شش ماه قبل یکی از دختر های عضو خانه باگرفتگی و ناراحتی زیاد در حالیکه بشدت بگریه افتاده بود به‌شورای خانه مراجعه کرد .

البته دختر خانم ابتدا ازبیان گرفتاری خودش خود داری میکرد ولی هنگامیکه بوی اطمینان داده شد که درخانه جوانان همه دوست وبرادر و خواهر هم هستند حاضر شد موضوع را شرح بدهد .

دختر خانم گفت «چندیست که مادرم فوت کرده است و پدرم خیلی بمن سخت گیری میکند و همیشه مرابچه تصور میکند و حاضر نیست که قبول کند حالا من یك دختر عاقل و بالغ هستم. سخت گیری او طوریست که من میخواهم خود کشی بکنم»

شورای خانه پس از تسلی دادن دختر خانم ، چند نامه باین پدر سنگدل که‌از طرز فکر فرزندش بی اطلاع بود نوشتیم ،در این نامه ها مادر خواست کرده بودیم که‌این پدر رویه خودش را تغییر بدهد و بادختر هیجده ساله اش دوستانه تر رفتار کند .

هنگامیکه نامه هارا برای پدر این دختر خانم فرستادیم ، او حتی از گرفتن آنها خود داری کرد و فردای آنروز بوسیله تلفن پس ازمقداری بد گوئی بماگفت اصلا شما هاهستید که باعث می شوید مانتوانیم دختران و پسران خودرا تربیت کنیم ، شما زیر سر آنها را بلند میکنید !!»

بهر صورت چون ازاین طریق نتیجه ای نگرفتیم جریان گرفتاری دختر خانم را بدون معرفی او به‌کلیه جوانان عضو خانه اطلاع دادیم واز آنها در خواست کردیم که‌احساسات خود را دراین مورد بیان دارند .

چند روز بعد بیش از ششصد نامه مختلف بدست ما رسید ، اغلب جوانان باجملاتی ساده و دلنشین در حالیکه ازاین سختگیری پدر بشدت آزرده شده بودند مقالاتی نوشته بودند که در دل سنگ اثر میکرد .

تمام این نامه هارا در پارچه ای پیچیدیم و بهر ترتیب بود اورا بدست پدر دختر خانم دادیم .

روز بعد همین شخص محترم مستقیما بخانه جوانان آمد ، او درحالیکه از نامه های جوانان بشدت متاثر شده بود ازکرده‌خود اظهار پشیمانی کرد او میخواست که نویسندگان این نامه هارا بوی معرفی کنیم تاوی صورت آنانرا ببوسد باین ترتیب این آقای‌سخت گیر از فردای آنروز رفتار خودش راتغییر داد ..

انجمن محل

از رفتار مامورین اظهار نارضایتی شد

شورای معتمدین بخش ۲۰ با حضور آقایان فرود نماینده مجلس و اسدالله رشیدیان . همایون ـ موسوی ـبیگدلی ـ فرخ‌پور ـ حاج حسینی عبدالله پور ـ توحید ـسیف ـانصاری ـبیاتی ـدانش ـجهانیان . بنی‌اسدی حاج طبیبی . ابراهیمی ـخالدی . مهدی پناه . ذوقی . عزیزی . رمضانی حاج‌یزدی . طاهری . سروری . یکتاپور . رمضانپور . یعقوبی . سلطانی . باستانی تشکیل شد در این جلسه پانزده نفر از نمایندگان اصناف شرکت داشتند .

ابتدا نمایندگان اصناف از آقای فرود تقاضا کردند تا ضمن مذاکره با روسای ادارات ترتیبی‌داده شود که رفتار مامورین موجب ناراحتی کسبه نگردد .

آقای انصاری نایب رئیس‌شورا گفت ساکنین بخش بعلت مسافت سازمان آب تا محل در زحمت هستند و تقاضا کرد که سازمان یك باجه دریافت در چهارراه عباسی تاسیس کند و با این ترتیب سکنه محل که اکثرا کارگر و یا کارمند جزء دولت می باشند بدون صرف وقت وجوه حق انشعاب آبرا بپردازند .

آقای بیاتی از نحوه کاربیمارستان کودکان صحبت کرد وی گفت در درمان اطفال دقت نمی شود و بعلاوه با مراجعین تندی می‌کنند ناطق از وزارت بهداری تقاضا کرد تا در رفع این نقائص اقدام کند.

آقای همایون گفت که شیرپاستوریزه بموقع‌پخش نمی شود و تقاضا نمود که کارخانه قبل از آغاز کار اداری اقدام بتوزیع فرآورده های خود بکند تا هم شیر تازه و هم بموقع‌بدست مصرف‌کنندگان برسد .

آقای انصاری ضمن سپاسگزاری از شهردار تهران گفت تقاضا می کنیم در دنباله اقدامات عمرانی نسبت باسفالت خیابان میرفندرسکی نیز اقدام شود زیرا این خیابان بیش از دویست متروسعت ندارد ولی معبر عبور دهها هزار سکنه این محل‌است .

آقای خالدی رئیس انجمن محلی دو راه قبان ازوضع آب‌صحبت کرد وی یادآور شد که شهردار قول داده است در این حدود دو حلقه چاه عمیق حفر کنند در این‌جلسه گفته شد که پس‌از حفر دو حلقه چاه در باغ «زاویه» قسمت اعظم چاههای منازل اطراف خشکیده و مشکلاتی برای ساکنین فراهم شده است .

بدبستان محل ششهزار ریال‌کمك شد

عده ای از ساکنین خیابان هاشمی سلسبیل دور هم جمع شدند ابتدا آقای موسوی درباره نیازمندی های محل و روز چهارم آبان صحبت کرد آنگاه آقای نوری مطالب مشروحی دراین‌باره ایراد نمود . در خاتمه تیمسار سرتیپ باستی رئیس انجمن محلی و کانون خیریه سلسبیل و توابع به نمایندگی از طرف مردم محل از انعقاد جشن تشکر کرد و مبلغ شش هزار ریال بمنظور رفع نواقص دبستان پرداخت نمود .

بالت «پاریس ـ نیویورك» بتهران میآید

هفته آینده گروه «باله دو پاریس» بدعوت انجمن فیلار مونیك تهران به تهران خواهد آمد و شش برنامه در تالار فرهنك اجرا خواهد کرد .

گروه‌باله دو پاریس از دو دسته فرانسوی و امریکائی تشکیل‌شده است . گروه مزبور در کشور های مختلف دنیا برنامه هائی اجرا کرده و پر تیراژ ترین روزنامه های لندن ـپاریس ـرم در صفحات اول خود نیز این گروه را ستوده‌اند .

نمایش این گروه از روز یکشنبه ۱۶ آبان آغاز خواهد شد .

برنامه های این گروه هنری از نظر دکوراسیون بسیار غنی است بطوریکه یك هواپیما اثاثیه آنهارا حمل می کند .

برنامه باله دو پاریس آهنگهائی از چایکوفسکی ـ شوپن ـ ریمسکی کر ساکف ـفوره ـبتهوون ـمندلسن ـبالاکیزف ـوبر ـشومان ـکرایسلر می باشد .

حرکت قطارها باوسایل خودکار کنترل میشود

کار نصب علائم الکتریکی بمنظور کنترل خودکار رفتو آمد قطار ها بخوبی پیشرفت میکند درماه گذشته دستگاههای علائم در ایستگاههای شهریازان ، مازو ، بالارود ، بیشه ، قارون ، سپید دشت ، شاه زند ، نور آباد ، فوزیه ، رودك ، دربند مامون واقع در فاصله بین اندیمشك و اراك ـ تکمیل گردید و مورد استفاده قرار گرفت .

سخنگوی وزارت راه امروز گفت . بمنظور جلوگیری از سوانح احتمالی و تامین جانی مسافران و مامورین قطار ها دیزلهای راه آهن طبق برنامه منظمی بدستگاه ترمز خودکار مجهز میگردد در مهرماه گذشته روی نوزده ایستگاه از لکوموتیو های دیزل راه آهن این دستگاههای ترمز خودکار مغناطیسی نصب شده‌است .

آ ـ ۲۷۷۱۶

درمورد معرفی بخاری جنرال روسفید شدیم

اطمینان‌داریم که‌بامعرفی‌آب‌گرم‌کن جنرال‌روسیاه نخواهیم‌شد

محل‌فروش بخاری وآب‌گرم‌کن جنرال: نمایشگاه شرکت سهامی جنرال مکانیك:
خیابان شاهرضا نبش کوی دبیرستان البرز وفروشگاههای بزرك درتهران وشهرستانها.

پونتاموسون

PONT-A-MOUSSON

FRANCE

SOCIÉTÉ DES FONDERIES DE
PONT-A-MOUSSON

TUYAUX EN FONTE GRISE OU DUCTILE — لوله چدنی خاکستری یا قابل کشش
ROBINETTERIE — انواع شیر
TUBES ACIER SOUDES — لوله فولادی جوشکاری شده

COMPAGNIE DES
TUBES DE NORMANDIE

TUBES SANS SOUDURE — لوله فولادی بدون جوش

SOCOMAN

TUYAUX EN BETON PRECONTRAINT — لوله بتن فشرده شده

HALBERG

POMPES DE RAFFINERIE ET COMPRESSEURS — تلمبه های پالایشگاه و کمپرسور

REPRESENTE EN IRAN PAR

S.O.R.E.F.O.

SOCIETE DE REPRESENTATIONS FRANCAISES EN ORIENT

نمایندگی درایران
سرفو
خیابان بهجت آباد ـ کوچه خلخالی
شماره ۳ صندوق پستی ۱۵۱۸
تلفن ۴۶۹۷۶

AV. BEHDJET-ABAD
3 RUE KHALKHALI
B. P. 1518 - TEL 44976

Cerco publ. PARIS

آ ـ ۲۷۷۳۴

نماینده انحصاری : شرکت سهامی توام خیابان سعدی پاساژ : صدقی نژاد تلفن ۳۰۴۲۶۱
محل فروش : کلیه داروخانه‌ها ـ خرازیها و آرایشگاههای معتبر

آ ـ ۲۷۷۶۰

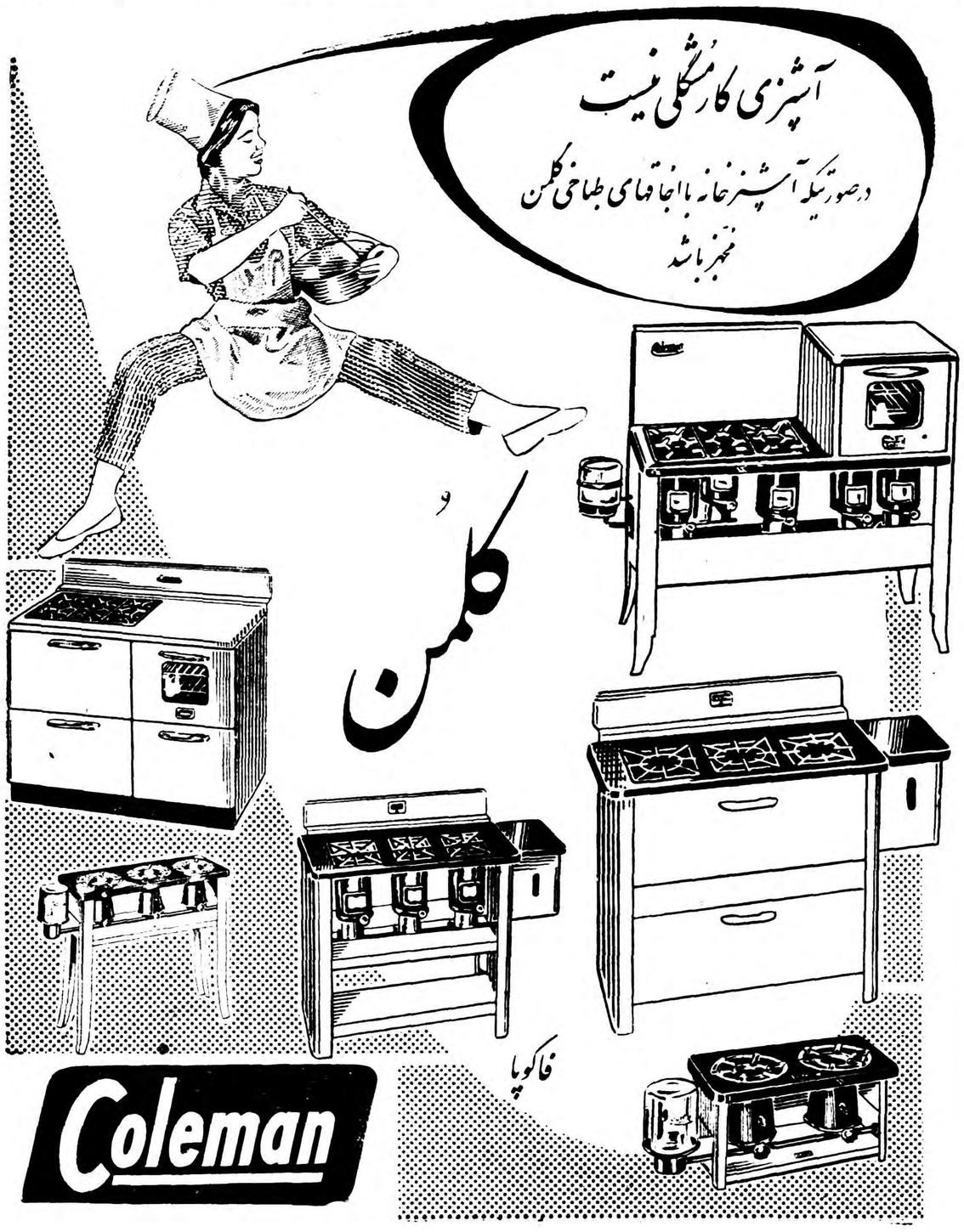

دستگاه مرکزی تلفن ۱×۱ خودکار

مخصوص استفاده در منازل ـ مطبها ـ شرکتها ـ تجارتخانه‌ها . ادارات

طرز کار : با یک خط شهری دو دستگاه تلفن میتوانند بطور خودکار مکالمه داخلی و همچنین هرکدام به تنهائی با خارج تماس بگیرند بدون اینکه تلفن دیگر مزاحمتی داشته باشد

ساخت آلمان

برای اطلاع بیشتر و همچنین طرز کار دستگاه نمایندگی آن مراجعه نمائید

نماینده انحصاری
شرکت سهامی پخش رادیو
خیابان فردوسی ـ ساختمان امینی
تلفن ۳۳۲۵۲

RFT

آ ـ ۲۷۶۶۰

فرهنگی - ورزشی

خوانندگان گرامی استحضار دارند که چندی قبل بامر اعلیحضرت همایونی مقدمات ایجاد سازمانی در دربار شاهنشاهی بمنظور رسیدگی بوضع دانشجویان ایرانی در اروپا و امریکا فراهم آمد و آقای مهندس اردشیر زاهدی بدستور شاهنشاه برای اداره این سازمان و مطالعه و رسیدگی بوضع محصلین ایرانی درخارج کشور ماموریت یافتو براساس همین نظر در مسافرت اخیر خود باروپا باغلب مراکز تحصیلی دانشجویان ایرانی سفر کرد واز نزدیك باآنها آشنا شد و طی کنفرانس هاو جلساتیکه با دانشجویان درهر یك از شهر های اروپاتشکیل داد بوضع تحصیلی و نظریات و مشکلات کار آنها آشنا شد ودر مراجعت گزارشی در این‌باره بعرض شاهنشاه رسانید روز گذشته نماینده روزنامه اطلاعات درباره وضع دانشجویان ایرانی مقیم اروپا مصاحبه‌ای با آقای مهندس اردشیر زاهدی نمود که درزیر ازنظر خوانندگان عزیز میگذرد.

مصاحبه اختصاصی نماینده ما باآقای مهندس اردشیر زاهدی سرپرست سازمان شاهنشاهی دانشجویان

دانشجویان‌ما درخارج چگونه‌تحصیل‌میکنند؟

شاهنشاه فرمودند «بدرددانشجویان برسید نه‌اینکه‌برای‌آنهاایجاد مزاحمت‌کنید»

دانشجویان ازشایعاتی‌که درباره آنها انتشارمییابد سخت‌گله‌مند میباشند

دانشجویان درانتخاب رشته تحصیلی محتاج براهنمائی هستند برای‌تهیه‌کار جهت دانشجویان ایرانی درخارج اقدامات اساسی صورت میگیرد

دردفتر

منزل شهری‌تیمسار سپهبدزاهدی در خیابان ولی‌آباد مدتیست که بصورت دفتر کار آقای مهندس اردشیر زاهدی درآمده است.

چهار سال قبل سپهبد زاهدی‌این منزل رابپاس زحمات و فداکاریهای یگانه فرزند پسرش در قیام ملی ۲۸ مرداد بوی بخشید و از چندی قبل داماد شاهنشاه این منزل چند اطاقه را تبدیل‌بدفتر کار خودنمود و اکنون بیشتر اوقات روز او در این محل صرف کار های روزانه و انجام مراجعات مردم میشود.

روز گذشته منهم در همین محل بملاقات آقای مهندس اردشیر زاهدی رفتم در اطاق انتظار اوکه با عکس بزرگی از شاهنشاه وتمثالی از اعلیحضرت فقید و یك تابلوی نقاشی از پدر بزرگش مرحوم‌مؤتمن الملك پیرنیا و تابلوی نقاشی‌دیگری از تیمسار سپهبد زاهدی زینت‌یافته بود عده‌ای‌که جمعی از آنهامحصلین عازم اروپا بودند انتظار ملاقاتش را داشتند. هنگامیکه نوبت بمن رسید ساعت از یك‌و نیم بعد ازظهر گذشته بودو در قیافه خندان و روی گشاده همیشگی او آثار خستگی و کسالت دیده میشدلکن وقتی از منظور من و قصدم از مصاحبه مطلع گشت با تواضع و فروتنی ذاتی خود گفت :دراختیار شما هستم.

سخت‌گله‌مند هستند

نخستین مطلبی که عنوان شد و مورد سئوال قرار گرفت این بود که پرسیدم در مسافرت اخیراروپا بازدید ازمراکز تحصیلی‌دانشجویان ایرانی بنظر شما وضع محصلین چگونه بود ؟ شکایات‌آنها چیست وتاچه حد در شکایات خودشان محق می‌باشند ؟

آقای مهندس زاهدی گفت : موقعیکه من در اروپا بودم اغلب دانشکده های اروپا دوره تعطیلات تابستانی خود را طی میکردند ودر نتیجه عده‌ای از محصلین ایرانی برای استفاده از تعطیلات یابایران آمده بودند و یادر مسافرت بودند و متاسفانه نتوانستم همه آنها را به‌بینم و با عموم آنها آشنا شوم ولی‌بطور کلی‌باآن عده ازدانشجویان مقیم سویس، آلمان ، فرانسه‌که ایام تعطیلات را در محل بودند آشنا شدم و طی جلسات متعددی که باتفاق سرپرستانشان با آنها داشتیم‌باحوال‌ونظریات وشکایاتشان واقف شدم و وضع تحصیلی و گرفتاریهای آنها را کاملابررسی کردم و مهمترین نکته‌ای را که در ابتدا میتوانم متذکر شوم این است که عموم دانشجویان ایرانی مقیم اروپا از شایعات و تبلیغات سوئی که در داخله کشور علیه‌آنها میشود سخت گله‌مند هستند و حتی بعضی از آنها بشدت عصبانی می باشند در آلمان و فرانسه عده‌ای از دانشجویان روزنامه ها ومجلاتی را بمن نشان دادند که در آنها مقالات و اخباری علیه دانشجویان ایرانی چاپ شده بود و آنها را ولگردوعیاش وبیکاره دانسته‌بودند

نامه های متعددی در این چند روزه برای من رسیده‌که اغلب ازهمیگونه شایعات و اظهارات گله کرده‌اند درحالیکه بهیچوجه این شایعات و تبلیغات صحت‌نداردوانتشار اینگونه مطالب بنظر من کذب محض و قضاوت بی‌اساس است .دانشجویانی که من در اروپا دیدم همه با استعداد و علاقمند بکار و تحصیل خود می باشند و واقعا برای کسب معلومات زحمت میکشند .احساساتی که در این جوانان فهمیده و مستعد نسبت به شاهنشاه عزیز ما ومملکت و اصلاح و بهبودی وضع کشور وجود دارد حقا شایسته تقدیر و تحسین است بر خلاف آنچه که بین عده‌ای شایع است دانشجویان ایرانی مقیم اروپا با علاقمندی و توجه کاملی با تحمل رنج دوری از اقوام و میهن خود به کسب‌علم و دانش و اندوختن معلومات‌بعشق خدمت بمیهن و شاهنشاه مشغولندو حقیقتاً در این راه متحمل مشقت و دشواریهای زیادمیشوند ودلخوش هستند که با خاتمه تحصیلات و بدست آوردن تخصص در رشته های مختلف میتوانند در راه ترقی و تعالی کشور خدمتی انجام دهند و بین آنها جوانان با استعدادی وجود داردکه از بهترین‌دانشجویان دانشکده ها می باشند وبنظر من کمال بی انصافی است که آنها را عیاش و عیار و بیکاره بدانیم و احساسات وعواطف آنهاراجریحه‌دار نمائیم و تخم یاس و بدبینی درنهاد آنها بکاریم امروز خوشبختانه با فضل الهی و پشتیبانی و رهبری اعلیحضرت همایونی قریب ۱۴هزار محصل ایرانی در دانشکده های اروپا و امریکا مشغول تحصیل می باشند این عده که دور از وطن و پدر و مادر و اقوام خود بااحساساتی پاك و قلبی پر از مهر شاه باوجود

عکس بالا آقای مهندس اردشیر زاهدی رادریکی از جلسات خود با دانشجویان ایرانی مقیم آلمان نشان میدهد

مشکلات و ناراحتی ها بکسب‌دانش و علم مشغولند فرزندان و برادران ما هستند و اگر حقیقت امر را بخواهید فکر نمیکنم در مملکت خانواده‌ای باشد که یکی ازافراد یا دوستان و بستگانش جزو این محصلین نباشد بنا بر این این‌عده فرزندان‌وبرادران ویا لااقل فامیل و دوستان ما محسوب می شوند بدین جهت وظیفه اخلاقی ووجدانی همه ماست که آنها را تائید کنیم و بادیده باز ناظر احوال وپیشرفت آنان باشیم و حتی القوه در راه مساعدت و همراهی به آنها بکوشیم بخصوص که شاهنشاه نسبت به دانشجویان‌وجوانان‌توجه مخصوصی دارند و پیوسته برای رفاه و رفع مشکلات آنها اوامری صادر می فرمایند بنا بر این بعقیده من دور از انصاف است که بعضی ها بدون دلیل باین عده که در آینده گردانندگان امور اجتماعی وعلمی مملکت ما هستند حمله کنند . آنهم حملاتی‌بی اساس و بی‌جهت. اگر احیانا چند نفری انگشت‌شمار در بین این عده کثیر باشند که دنبال‌هواوهوس وراه‌خطامیروندبعقیده من آن چند نفر اصلا محصل‌ایرانی نیستند و نبایستی همه را بیك‌چشم نگاه کرد .

عقیده شاهنشاه

بدنیست در اینجا نکته ای‌برای استحضار عموم اضافه شود یکی از روزها که افتخار شرفیابی بحضور ملوکانه را داشتم و فرمایشات شاهنشاه در باره وضع محصلین ایرانی در خارج بود اعلیحضرت همایونی فرمودند اگر خدای‌ناکرده چند نفری بکار خود توجه نکرده وبجای درس خواندن و کسب معلومات وقت خود را به بطالت بگذرانند دلیل آن نیست که تمام محصلین‌همین وضع‌راداشته باشند بخصوص که وقتی دستور رسیدگی دادم و در نتیجه تحقیقاتی بعمل آمد وگزارشهائیکه رسید معلوم شدآن چند نفر هم محصل نبوده اند و حدود را دانشجو معرفی کرده اند . صحیح نیست که این جوانان‌پرشور وعلاقمند را دلسرد و مایوس‌نمائیم همانطور که بار ها بشما امر کرده‌ام علاقمند هستم بوضع آنها دقیقا رسیدگی شود و مشکلاتی که‌دارند بیطرفانه و در نهایت دلسوزی بر - طرف شود خلاصه‌بدردآنها برسید نه آنکه برای آنها مزاحمتی تولید نمائید و مشکلی بر مشکلات آنها بیفزائید .

مشکلات محصلین

آقای مهندس زاهدی که معلوم‌بود از حملات ناروائی که بدانشجویان ایرانی مقیم خارج میشود دلهره دارد اضافه کرد .

در باره مشکلات دانشجویان بنظر من در حال حاضر چند نکته‌اساسی بصورت مشکل و معضل در کار آن ها وجود دارد که آنچه در راینجا قابل ذکر میباشد اینستکه اغلب آنها از تاخیر وصول هزینه تحصیلی و بموقع نرسیدن ارز شکایت دارند که بایستی این‌مشکل را باتوجه بامکانات برطرف کرد اشکال دیگری که در کار آنها مشاهده شد این بود که برخی از دانشجویان بدون گذرنامه تحصیلی مشغول تحصیل میباشند و برای تبدیل پاسپورت خود با مشکلاتی مواجه هستند در حالیکه بنابر گواهی سرپرستان اغلب آنها ازدانشجویان ساعی وفعال و خوب میباشند ضمنا عده ای هستند که بهزینه شخصی خود برای تحصیل باروپا رفته اندو اکنون با بعضی مقررات و اشکالات روبرو هستند که در صورت امکان برای رفع آن فکری خواهد شد موضوع دیگر علاقه دانشجویان بصدای رادیو ایران است که‌اقدام لازم شده است تا در آینده بهتر بتوانند از صدای رادیوایران‌استفاده کنند .

وزارت فرهنك یا دانشجو

سئوال شد . در حال حاضر آیا تحصیل دانشجویان ما بر حسب احتیاجات کشور صورت میگیردیا نه و اصولا باید محصلین را در انتخاب رشته تحصیلی مختار واراد گذاشت و یا بمقتضای احتیاج کشور ملزم ساخت و بطور خلاصه بنظر شما اختیار رشته تحصیلی باید در دست فرهنك باشد یا دانشجو؟

آقای مهندس اردشیر زاهدی پس از قدری تامل لبخندی زد و گفت . سئوال طولانی و پیچیده‌ای شدآنگاه لحظه ای بفکر فرو رفت و سپس گفت من نمیتوانم بگویم که درحال حاضر تحصیلات دانشجویان مادر خارج صد در صد بر حسب‌احتیاجات وضروریات کشور صورت میگیرد ولی این را بایستی توجه داشت که

انتصاب

آقای نصراله قهرمانی رئیس اداره فرهنك ناحیه سه بااظهار رضایت از طرز کارشان بریاست اداره تدارکات فرهنك استان تهران منصوب شدند.

خود دانشجویان تقریبا باین نکته واقف هستند و اغلب آنها را دیدم که سعی دارند در تحصیلات خود رشته ای را انتخاب کنند که‌مفید بحال خودشان و مملکت‌باشد ولی من در همین کلمات«ملزم» و «آزاد» حرف دارم بعقیده من ما نمیتوانیم دانشجویان را ملزم به انتخاب‌رشته تحصیلی نمائیم بلکه بایستی آنها را هدایت و راهنمائی کنیم که چه رشته‌هائی مورد احتیاج و ضرورت مملکت ما است و خلاصه در چه قسمتها از مراحل تحصیلی محتاج متخصص و کارشناس هستیم چون فرق است بین راهنمائی و ملزم ساختن و عقیده من اینستکه با راهنمائی و هدایت آنها ،بهتر میتوان نتیجه گرفت و از استعداد جوانان خود که همه علاقمند به پیشرفت و ترقی مملکت می‌باشند استفاده کرد ولی با تمام این تفاصیل اگر دانشجوئی به تحصیل در یك رشته بخصوص عشق و علاقه داشت نبایستی جلوی اورا سد کرد وبه اصطلاح ذوق و استعداد اورا کشت ضمنا دراین مورد بیك نکته اساسی دیگری هم بایستی توجه کرد وآن این است که بطور کلی دانشجویان ما را در خارج دو دسته تشکیل می دهند یکدسته کسانی هستند که بهزینه و خرج دولت برای تحصیل عازم اروپا و امریکا می شوند ودسته دوم افرادی می باشند که به‌هزینه شخصی خود برای تحصیل به خارج می روند بنظر بنده دسته اول را که به هزینه دولت به قصد تحصیل عازم خارج می شوند بایستی راهنمائی کامل نمود که رشته مورد احتیاج کشور را برای تحصیل انتخاب کنند یعنی بایستی رشته های مختلف را که مورد حاجت مملکت می باشد

بقیه در صفحه۱۹

یک بخاری معروف و بی نظیر

بخاری شعله آبی علاء الدین

باکمترین هزینه حداکثر حرارت راشما تقدیم میدارد و درضمن گرم کردن اطاق میتوانید غذای خود را روی آن طبخ کنید.

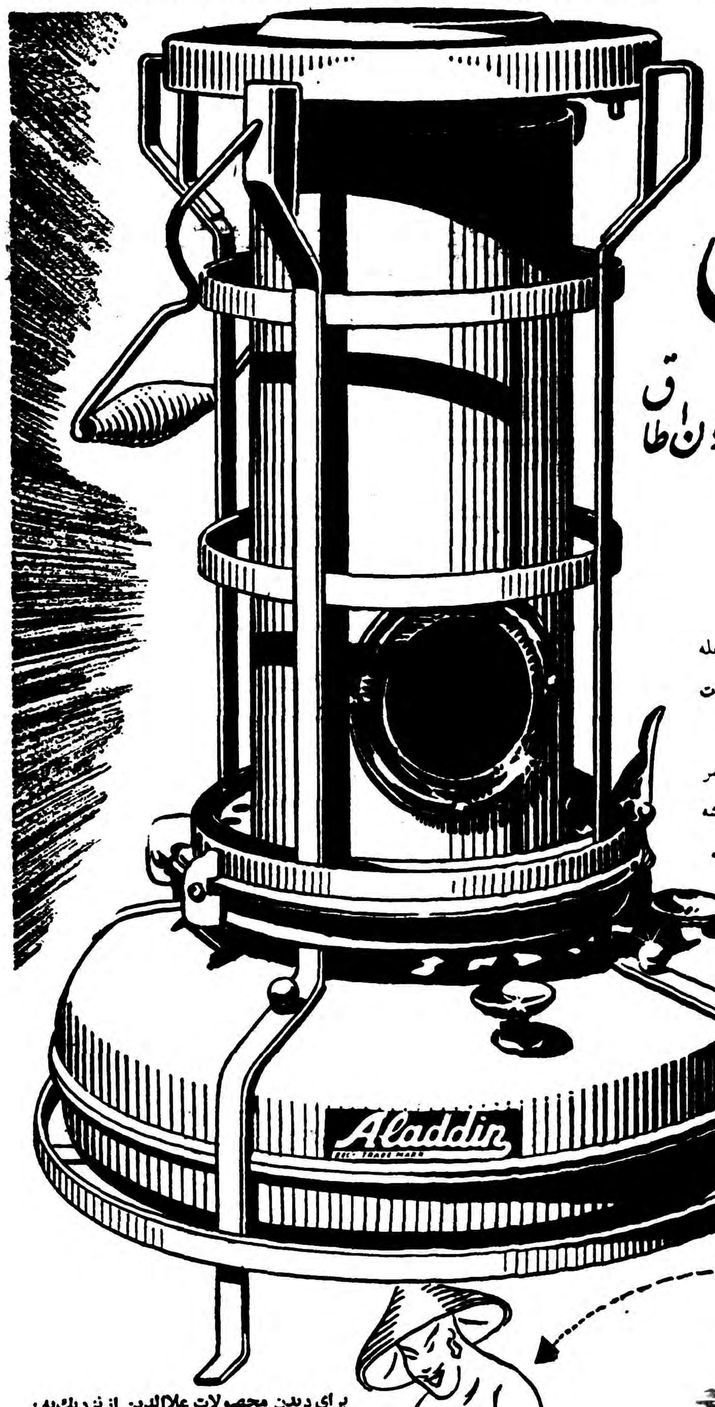

طرز استعمال این‌بخاری بسیار ساده - بی‌بو وشعله آن درهمه‌حال آبی است و با ¼ لیتر نفت مدت ۲۵ ساعت مدام میسوزد .

استحکام و ظرافت آن غیر قابل انکار و یك عمر همدم شماست - لوازم یدکی آن فراوان و همیشه در دسترس میباشد. نفتدان آن ازبرنج‌ساخته‌شده و هیچگاه‌زنگ نمیزند ودرجه بآسانی مقدار نفت‌موجود داخل‌آنرا بشما نشان میدهد.

با این‌مزایا بقیمت نازلی دردسترس‌شما گذارده‌شده بنابراین همین‌امروزیك بخاری‌شعله آبی علاالدین که قابل اطمینان و سال ها امتحان خود را داده است بخرید و از مزایای آن بهرمند شوید.

ر نوع دیگر از محصولات معروف علاء الدین را بشما معرفی میکنیم

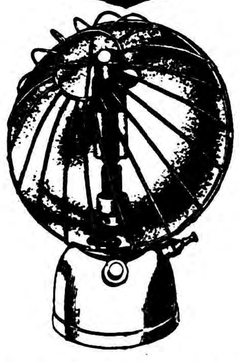

۱ - بخاری دستی یا آئینه حرارت که‌با یك لیتر نفت‌یازده‌ساعت مداوم باحرارت‌مطبوع خود شما را گرم میکند .

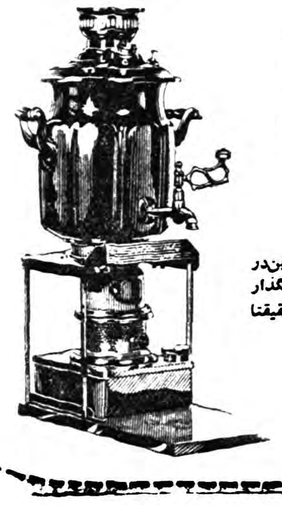

۲ - سماورهای شعله آبی و بی بوعلاالدین‌در سه‌اندازه بادو نوع‌سرپیچ یکعمر خدمتگذار شماست. صرف چای‌باسماور علاالدین‌حقیقتا لذت بخش است .

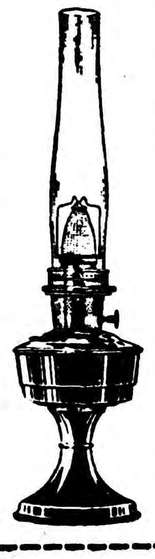

۳ - چراغ رومیزی علاالدین‌که بتلمبه زدن وگرم‌کردن احتیاج نداردبی‌صدا میسوزدو بایك‌کبریت فوراً روشن‌میشودو بانور خیره کننده‌خوداطاق‌شمارا روشن میکندو روکش آن از ماده مخصوص سیلگروم که هیچگاه زنگ نمیزند میباشد .

برای دیدن محصولات علاالدین از نزدیك به :

شرکت سهامی بازرگانی علاءالدین

خیابان نادری مقابل سفارت انگلیس

(تلفن۴۳۰۰۷) مراجعه‌فرمائید

Aladdin
REG. TRADE MARK
علاء الدین

کاون آلمی زیب

ریشش بزمین میرسد و حسابش به‌جائی نمیرسد

بنرای انجام محاسبات بحابط آنکه ازفشار پرمغز و اعصاب خود بکاهد پیوسته درصدد اختراع وسائلی‌بوده است تا بتوان وسیله قادر بانجام انواع محاسبات باشد

چنگه از وسائل معمول محاسبه درایران وبسیاری از کشورهای جهان است و تاقبل از اختراع ماشین حساب وسیله مورد استفاده و مفیدی بود ولی امروزه باوجود ماشینهای‌حساب

فاسیت که عالیترین و دقیقترین وسیله محاسبه استوار اختراعات بزرگ قرن اخیر میباشد محاسبه با هروسیله دیگر کاری‌بیهوده است و جز فرسودگی اعصاب و اتلاف وقت حاصلی ندارد قابلیت مغز متفکر و خطا ناپذیری است که انواع‌محاسبات ریاضی را هرقدر هم که دشوار باشد انجام داده نتیجه صحیح و بدون اشتباه را در اختیار آن میگذارد

ماشین حساب

فاسیت

FACIT

فاسیت در۱۰۲ کشور جهان دارای اداره فروش وسرویس میباشد و در حال حاضر متجاوز از نیم میلیون فاسیت در خدمت مؤسسات و بنگاههای‌اقتصادی‌جهانست باآنکه روش محاسبه بافاسیت رامیتوان درمدت یك ربع ساعت فراگرفت شرکت ایران وسوئد یك دوره کار آموزی تکمیلی بوسیله آموزشگاه قهرمان دائر کرده استو این کلاس برای خریداران‌فاسیت مجانی خواهدبود فاسیت علاوه برصرفه‌جوئی‌دروقت شمارابرای محاسبه‌دقیق‌وسریع کمك مینمایدوارقام محاسبه درهرحال‌قابل‌کنترل‌میباشد ماشینهای کوچك وزیبای فاسیت بآسانی قابل حمل بوده و روانی و بی صدائی آن براحتی اعصاب شماکمك میکند

نمایشگاه وفروشگاه : شرکت ایران وسوئد خیابان سوم اسفند ۲۰۱-۲۰۳
تلفن ۳۶۷۶۱ و۳۸۰۷۱ - شرکت بهروز خیابان نادری، تعمیرگاه شرکت‌ایران‌وسوئد بامتخصصین مجرب برای سرویس وتعمیرماشینهای شما آماده‌است.

سازمان فاکوپا

آ_۲۷۷۱۲

آگهی مناقصه خرید کابل

اداره کل هواپیمائی کشوری (حساب عملیات مخصوص پروژه ۵) معادل دوهزار و دویست وهفتادو پنج‌متر کابل‌زیر زمینی به مشخصات ذیل :

کابل فشارقوی مسلح برای زیرزمین دورشته هررشته ۲۵ میلیمتر ۶۰۰۰ ولت (در صورت نبودن بجای دورشته‌ای سه‌رشته‌ای هم قابل قبول خواهد بود) از طریق مناقصه بشرح زیر خریداری مینماید.

۱ـ پیشنهاد دهندگان میتوانند ازاین‌تاریخ لغایت ۱۵روز پیشنهادات خود را بضمیمه قبض سپرده بمبلغ ۵۰۰۰۰ریال‌بحساب۹۰۲بانك‌ملی‌مرکزشعبه فردوسی گذاردموقبض‌سپرده‌بالارادریافت(دریاکت لاك‌ومهر شده)تاآخروقت اداری روز ۲۰ر۸ر۳۸ بحسابداری حساب عملیات مخصوص در فرودگاه مهرآباد تسلیم ورسید دریافت دارند.

۲ـ پیشنهادات روز شنبه ۲۲ر۸ر۳۸ ساعت ۱۰صبح در اداره حسابداری حساب عملیات مخصوص پروژه ۵بازوقرائت‌خواهدشد حضور پیشنهاددهندگان درجلسه مناقصه آزاد میباشد.

۳ـ به‌پیشنهادات مشروط وفاقد قبض‌سپرده ترتیب اثر داده نخواهد شد.

۴ـ هزینه آگهی ها ومالیات ومخارج مربوطه بعهده برنده مناقصه خواهد بود.

۵ـ اداره‌کل هواپیمائی کشوری (حساب عملیات مخصوص پروژه ۵) در قبول ورد یك یا کلیه پیشنهادات آزاد است .

۶ـ چنانچه برنده مناقصه ازانجام معامله خودداری نماید سپرده او ضبط و معامله مورد مناقصه به‌برنده بعدی واگذار خواهد شد.

۷ـ پیشنهاد دهندگان بایستی با اطلاع قبلی‌از قانون منع مداخله کارمندان دولت‌در مناقصه شرکت نمایند و هرگاه خلاف امربراداره روشن شود بدون مراجعه بهیچ دستگاهی نسبت بلغو قراردادو ضبط‌سپرده پیمانکاربه نفع دولت اقدام خواهد نمود. **اداره کل هواپیمائی کشوری**

آ_۲۷۴۳۰ ۱_۳

آگهی مناقصه قطعه یك راه آهن
شرفخانه ـ قطور

اداره کل ساختمان وزارت راه انجام عملیات ساختمانی قطعه ۱راه آهن شرفخانه ـقطور (تبریز به‌مرزترکیه)بطول تقریبی ۴۰ کیلومتر را ازطریق مناقصه بمقاطعه واگذار مینماید مقاطعه کاران درجه‌اول راه‌که سابقه انجام این نوع کارها داشته‌باشند در صورت تمایل بشرکت درمناقصه میتوانند تقاضای خودراتاآخر وقت اداری روز سه‌شنبه هیجدهم آبان ماه‌سال جاری بدبیرخانه اداره کل ساختمان واقع در خیابان سعدی‌درقبال اخذرسید تسلیم نمایند تقاضا های‌واصله درکمیسیون مربوطه مورد رسیدگی قرار خواهد گرفت و شرکت‌هائیکه صلاحیت آنها ازهرحیث وجهت مورد تصویب قرارگیرد میتوانند ازروزشنبه ۲۲ر۸ر۳۸ باداره قراردادها مراجعه وباخذ معرفی‌نامه مبلغ‌سه هزار ریال بصندوق اداره حسابداری کل ساختمان پرداخت و در قبال تسلیم رسیدآن اسنادو مشخصات مناقصه را از اداره قراردادها دریافت دارند.

شرکتهائیکه اسناد مناقصه رابشرح فوق دریافت نموده‌اند در صورت تسلیم پیشنهاد باید مفادورقه دستور مناقصه (آگهی تفصیلی) رامدنظر قرار دادهو عینا مطابق‌آن عمل نمایند به پیشنهاداتی که کوچکترین مغایرتی بادستور مناقصه داشته باشد بهیچوجه ترتیب اثر داده نخواهد شد.

اداره کل ساختمان وزارت راه درردیاقبول یك‌یا کلیه پیشنهادات مختار است.

مدیر کل ساختمان ـمهندس معرفت آ_۲۷۶۹۲ ۱_۲

آگهی خرابی مربوط باحداث میدان درمحل تلاقی خیابان ۶۰متری کمربندی وجاده‌پهلوی

بدین‌وسیله بمالکین املاك واقع درمحل چهارراه مذکور اعلام‌میشود که شهرداری تهران طبق نقشه مصوبه وزارت کشور قائم‌مقام انجمن‌شهر دراجرای قانون توسعه معابر املاك واقع‌در مسیر اصلاحی مذکور را خراب و جزو معبر خواهد نمود .

لذا طبق ماده ۲ قانون توسعه معابر مراتب باطلاع‌مالکین املاك‌واقع درمسیر مذکور میرساند تابامراجعه به‌اداره کل فنی شهرداری وملاحظه نقشه چنانچه اعتراض موجهی برنقشه و تصمیم شهرداری دارند ظرف مدت یکماه‌از تاریخ انتشار آگهی بدفتر کل شهرداری یااداره کل‌فنی شهرداری تسلیم و رسید دریافت دارند .

بدیهی‌است چنانچه‌پس‌از انقضاء مدت یکماه اعتراض از طرف‌مالکین برسد ترتیب‌اثرداده نخواهد شد .

شهردار تهران

آ_۲۷۶۲۸

آگهی تجدید مزایده

شرکت سهامی شیلات ایران مقدار ۷۹۰ کیلو روغن ماهی صنعتی موجود دارد که از طریق مزایده بفروش میرساند .

طالبین باید پیشنهادات خودرا تا ساعت ۱۲ روز ۱۵ آبان ۳۸ بضمیمه قبض رسید صندوق‌شرکت شیلات مبلغ دو هزار و پانصد ریال بدفتر شرکت تسلیم نمایند ـپیشنهاد ها روز ۱۶ آبان ساعت ۱۰صبح در محل شرکت باز و قرائت خواهد شد .

حضور پیشنهاد دهندگان در جلسه مزایده آزاد است .

در صورت استنکاف برنده مزایده از انجام معامله سپرده پیشنهاد دهنده به نفع شرکت ضبط خواهد شد و شرکت در رد یا قبول پیشنهادات مختار است **شرکت سهامی شیلات ایران**

آ_۲۷۳۹۸ ۱_۲

اپطالیدون ساندوز را فقط درکاغذهای زرورقی‌که دارای علامت مخصوص ساندوز است خریداری فرمائید

بصرفه شما میباشد

قبل از خرید اجناس اروپای شرقی و غربی وامریکائی به آژانس در لندن به آدرس زیر مکاتبه‌فرمائید .

Agence Stephany 6 Quenn's G ateterrace London S.W. 7

آ_۲۱۳۲۷ ۱_۲

آگهی مناقصه

اداره ساختمان بانك‌ملی ایران ساختمان جدید یك طبقه روی ساختمان بهداری ویك‌طبقه روی ساختمان چاپخانه را طبق نقشه و مشخصات موجود از طریق مناقصه کتبی بشرکتها و بنگاههای صلاحیتدار واگذار مینماید.

داوطلبان میتوانند از تاریخ ۱۰ر۸ر۳۸ بدفتر اداره ساختمان واقع در خیابان سعدی اول کوچه ممتاز مراجعه نموده وبا پرداخت مبلغ ۲۰۰۰ ریال اسنا دمناقصه را دریافت و پیشنهاد خودراتا آخر وقت‌اداری روز ۲۲آبان ماه ۱۳۳۸ در پاکت سربسته و لاك‌ومهر شده بدفتر اداره ساختمان تسلیم ورسید دریافت دارند.

پیشنهاد دهندگان بایستی قبلا مبلغ نهصد هزارریال بعنوان سپرده بحساب شماره ۱۰۰۰۸ نزد شعبه فردوسی تودیع نموده‌و قبض رسید آنرا پیوست پیشنهاد خود نمایند یامعادل این مبلغ ضمانت نامه‌بانکی ازبانك مورد قبول بانك‌ملی که دارای سه ماه‌اعتبار باشد تسلیم دارند وضمنا هزینه چاپ‌و نشرآگهی بعهده برنده مناقصه میباشد.

پیشنهاد های رسیده درساعت ده صبح روز ۲۳آبان ماه ۱۳۳۸ درمحل اداره ساختمان بازو قرائت خواهد شد. حضور پیشنهاد دهندگان درجلسه مناقصه آزاد وبانك درردوقبول یك‌یا کلیه پیشنهاد ها مختار است .

بانك‌ملی ایران

آ_۲۷۶۹۴ ۱_۳

آ_ ۲۷۵۶۶

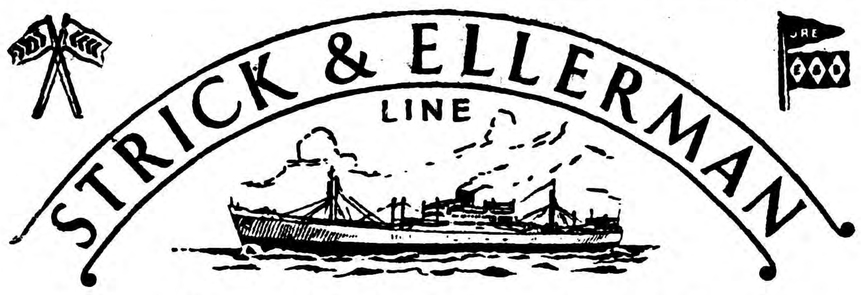

خط کشتیرانی استریك والرمن

حالت کشتیهای استریك والرمن دربنادرایران

نام بندر	نام کشتی	تاریخ ورود	تاریخ پهلوگرفتن وحرکت
بوشهر	مورستان	برای بارگیری در۲۲ نوامبر	
	تبرستان	برای تخلیه دربندر ست	در تاریخ ۲۸ر۱۰ر۵۹ پهلوگرفته
	سیتی‌اف دونکاستر	» » درحدود ۲۸ر۱۰ر۱۹۵۹	خواهد رسید
	فارسیستان	» » درحدود ۳۰ر۱۰ر۱۹۵۹	» »
	سیتی‌اف نیویورك	» » درحدود دوم نوامبر	» »
	شهرستان	» » درحدود ۱۳ نوامبر	» »
	سیتی‌اف استافورد	» » درحدود ۱۵ نوامبر	» »
	تری کاریل	» » درحدود ۱۹ نوامبر	» »
بندرشاهپور	البستان	برای تخلیه درحدود ۳۰ اکتبر	خواهد رسید
	سیتی‌اف دون‌کاستر	» » درحدود ۳۱ اکتبر	» »
	سیتی‌اف نیویورك	» » درحدود ٤ نوامبر	» »
	شهرستان	» » درحدود ۱٦ نوامبر	» »
	تری ویلیون	» » درحدود ۱٦ نوامبر	» »
	تری کاریل	» » درحدود ۲۱ نوامبر	» »
	آلبستان (دفعه دوم)	» » درحدود ۲۳ نوامبر	» »
	فارسیستان	» » درحدود ۱۲ دسامبر	» »
خرمشهر	ترکستان	برای بارگیری درتاریخ ۲٦ اکتبر رسیده وبمقصد بندراون موت‌بارگیری میکند	
	مورستان	برای بارگیری لندن و لیورپول وعدن درماه نوامبر	
	ترکستان	برای تخلیه درتاریخ ۲٦ اکتبر رسیده است	
	سیتی‌اف دون‌کاستر	» » درتاریخ ۲ نوامبر	خواهد رسید محمولات‌خودرا در دوبه‌خالی‌میکند
	سیتی‌اف نیویورك	» » » ٦ نوامبر	» » برای نوبت نام‌نویسی میکند
	تبرستان	» » » ۲۰ نوامبر	» » برای نوبت نام‌نویسی میکند
	شهرستان	» » » ۲۲ نوامبر	» » برای نوبت نام‌نویسی میکند
	تری کاریل	» » » ۲٦ نوامبر	» » برای نوبت نام‌نویسی میکند
	فارسیستان	» » » ۲۸ نوامبر	» » برای نوبت نام‌نویسی میکند
	سیتی‌اف استافورد	» » » ۱۰ دسامبر	» » محمولات‌خودرا در بارژخالی‌میکند.
	سلوستان	» » »	

برای سایرمشخصات به‌آدرس زیرمراجعه فرمائید
فرانك‌س استریك وشرکاء (بصره) محدود
دربصره وبغداد وخرمشهر

آ_ ۲۷٦۸۸

شاهنشاه بپایتخت اردن وارد شدند

بقیه از صفحه اول

گرفتند : در یکطرف ابتدا هیئت دولت و سپس سفرای کبار وزرای مختار و نمایندگان سیاسی و بعد نمایندگان سنا و نمایندگان مجلس شورای ملی قرار گرفتند .

در سمت دیگر محوطه افسران ارشد و گارد سلطنتی قرارداشتند . شاهنشاه ساعت شش بفرودگاه مهرآباد وارد شدند ودر حالیکه والاحضرتین شاهپور غلامرضا ، شاهپور عبدالرضا شاهپور محمودرضا و آقایان پهلبد و احمد شفیق در التزام همایونی بودند بمحوطه فرودگاه تشریف فرما شدند و ازمقابل اجتماع بدرقه کنندگان عبورنموده نسبت بهریك ابرازمحبت فرمودند و با رئیس مجلس سنا و نایب رئیس مجلس شورای ملی صحبت نمودند .

بعد گارد احترام مراسم نظامی بجا آورد و سپس آیت‌الله امام جمعه تهران دعای سفر خواند و شاهنشاه بداخل هواپیما تشریف بردند و هواپیمای حامل شاهنشاه درساعت شش و بیست و پنجدقیقه فرودگاه را ترك گفتند .

***

در مسافرت های شاهنشاه بخارج از کشور معمولا شورای سلطنت تشکیل می گردد ، چون سفر شاهنشاه باردن بیش از چهار روز بطول نمی انجامد ، باین جهت شورای سلطنت در غیاب شاهنشاه تشکیل نخواهد شد .

خبرنگارما تلفنی از آبادان اطلاع داد ساعت ۹صبح امروز هشت فروند هواپیمای جت ودوفروند هواپیمای بزرك دیگر درآسمان آبادان پیدا شد وهواپیماهای مزبور درفرودگاه آبادان بزمین نشستند چون ازشب گذشته درآبادان شایع شده بود که هواپیماهای حامل شاهنشاه هنگام حرکت بطرف اردن برای سوخت گیری درفرودگاه آبادان بزمین خواهد نشست باین جهت هزاران نفر ازاهالی آبادان وخرمشهر باشنیدن غرش هواپیماهای مزبور بطرف فرودگاه حرکت کردندولی معلوم شد که‌این هواپیماهاامسکورت هواپیماهای شاهنشاه بوده‌اند که تامرز ایران هواپیمای شاهنشاه را بدرقه کرده‌اند .

خبرنگارما اضافه کرد طبق اظهار یکی ازمسافرین که ظهر امروز باهواپیما وارد آبادان شد درساعت نه‌ونیم‌صبح‌امروز هواپیمای حامل شاهنشاه جهت سوخت گیری درفرودگاه کویت بزمین نشست و بااینکه این مسافرت شاهنشاه بکویت غیر رسمی بود معهذا شیخ‌عبدالسالم‌الصباح حاکم کویت و عده کثیری از شیوخ در فرودگاه کویت حضور یافته بودند. حاکم کویت بمجردفرودآمدن‌هواپیما شاهنشاه خیر مقدم عرض کرد و گارد احترام مراسم احترامات‌نظامی را انجام داد. فرودگاه کویت با پرچمهای ایران و کویت تزئین گردیده بود و گفته میشود شاهنشاه از هواپیما پائین آمدند و بکاخ حاکم کویت تشریف‌فرما شدند ولی‌دراین‌موردهنوزیقین کامل‌وجود نداردودرساعت‌نه‌و۲۷دقیقه هواپیمای حامل شاهنشاه درمیان هلهله‌شادی انبوه مردم کویت وایرانیان آن شیخ‌نشین فرودگاه کویت راترك کرد .

ورود بعمان

یکساعت‌ونیم‌بعدازظهرامروزهواپیمای مخصوص شاهنشاه درحالیکه هواپیما های جت نیروی هوائی اردن آنرا مشایعت میکردند وارد فرودگاه نظامی عمان شد .

اعلیحضرت ملك‌حسین ـ هیئت دولت ـ رجال کشوری و لشکری و هیئت های سیاسی مقیم عمان از شاهنشاه ایران استقبال نمودند . و بیست ویك تیر توپ بافتخار ورود ایشان شلیك شد .

خیابانهای عمان با پرچمهای ایرانی و اردنی تزئین شده و چراغانی مفصلی بعمل آمده بود هرگزپایتخت اردن بزیبائی و شکوه دیشب نبوده است . در آستانه سفر شاهنشاه عمان زیبائی و جلال خاصی پیدا کرده بود و مردم اردن بابی‌صبری در انتظار ورود شاهنشاه ایران بودند عمان در میان نور و گل غرق شده بود . ده‌ها طاق نصرت در طول خیابانها زده شده که همه آنها با پرچمهای ایران و اردن تزئین یافته و با خطوط عربی و فارسی ورود شاهنشاه تبریك گفته شده بود .

برنامه فارسی رادیو عمان

رادیو عمان از دیروز شروع به پخش یك برنامه فارسی کرد ودر تمام مدت اقامت شاهنشاه برنامه فارسی رادیو عمان‌ازساعت۷ بعدازظهر امروزبوقت تهران روی امواج متوسط ۳۷۵ متر و کوتاه ۴۹ متر پخش خواهد شد.

تعطیل عمومی

امروز ادارات و مدارس اردن به مناسبت سفر رسمی شاهنشاه ایران تعطیل است . بمناسبت این سفر جراید اردن شماره های مخصوص انتشار داده‌اند و نمایندگیهای دو کشور در خاك یکدیگر به سفارت کبری ارتقاء یافته‌اند .

طاق های نصرت باشکوهی باچراغ های رنگین که تعداد آنها به ۱۲۰ میرسد در فاصله بین فرودگاه و کاخ زهران برپا شده‌است .

هزینه این تزئینات را پنجاه‌هزار لیره انگلیسی برآورد کرده اند .

امروز شاهنشاه با چهار تن از افسران ارشد به عمان وارد شدند .

سفیران خارجی و سیاستمداران عرب که از بیروت و قاهره آمده‌اند و مخبرین جراید و خبرگزاری های خارجی در استقبال از شاهنشاه شرکت داشتند .

خلبانی که قسمتی ازتهران را لرزاند

بقیه از صفحه اول

همانطور که درشماره‌دیروز باطلاع خوانندگان رسید دیروز براثرعبور بمن‌افکن جت فرانسوی از دیوار صوت صدای عظیم وبی‌سابقه‌ای‌در تهران شنیده شد که‌عده زیادی ازمردم‌راکه‌ازجریان مانور هوائی قبلااطلاع نداشتند بسختی نگران ساخت.

امروز سرگرد کوان، فرمانده اسکادران هواپیماهای وتور که خلبانی هواپیمای مذکور را هنگام عبور از دیوار صوت بعهده داشته به‌خبرنگار ماگفت:

بمب افکن«وتور» دردرجه اول‌از نظر سرعت فوق‌العاده‌ئی که دارد دردنیا مورد توجه قرار گرفته‌است ماروزجمعه که‌از پایگاه خود در فرانسه حرکت کردیم بیش‌از چهار هزار کیلومتر فاصله بین فرانسه وایران رادرچهار ساعت ونیم‌پیمودیم این امر مجهزبودن بمب‌افکنهای فرانسوی را ازنظر سوق‌الجیشی‌و استراتژیك بخوبی نشان میدهد.

سرگرد کوان که فرماندهی خلبانان وتکنیسین های هواپیما ، های فرانسوی رادرتهران بعهده دارد گفت: هدف ماازنمایش هوائی دیروز این بودکه درکادر پانزده فنی وعلمی فرانسه، لوازم وهواپیما- هائی راکه نیروی هوائی فرانسه دراختیار دارد وامتیازات این هواپیماها رامعرفی کنیم.

عبور ازدیوار صوت

سرگرد کوان راجع‌بمانور دیروز گفت: درمانور هوائی دیروزهواپیما های مافخصت مورد بازدید عده زیادی ازشخصیت‌های ایرانی و فرانسوی قرار گرفت .تیمسارسپهبد وثوق، وزیرجنك ،تیمسار سپهبد آریانا فرمانده نیروی‌زمینی ،تیمسار سرلشکر خاتمی فرمانده نیروی هوائی وعده‌ای ازخلبانان وافسران ارشد نیروی هوائی ایران‌وهمچنین اعضاء هیئت فرانسوی دراین‌بازدید حاضربودند.

پس‌از اینکه نمایش هواپیماهاروی زمین انجام گرفت، بمب‌افکن«وتور» نمایش هوائی خودرا آغاز کرد . هواپیمای وتور دربدوامر بعملیات آکروباسی پرداخت ومدتی نیز باپشت بطور افقی پرواز کرد وپس ازپرواز برپشت ،بچرخیدن درطرف ومعلق‌زدن درهوا پرداخت دراین هنگام وتور سرعت خودرا افزایش وتقلیل داد، خداکثر سرعتی که وتور درپرواز افقی گرفت هزارو صدکیلومتر درساعت بود وحداقلی که سرعت خودرا تقلیل داد ۲۸۰ کیلومتر درساعت بود.

آخرین نمایش هوائی دیروزعبور بمب‌افکن‌وتور از دیوار صوت‌بود قبلاقرار بود که‌تیمسار سرلشکر خاتمی فرمانده نیروی هوائی ایران نیز درداخل بمن‌افکن‌برای عبور ازدیوار صوت پرواز کندلیکن چون درآنوقت تیمسار سرلشکر خاتمی درکاخ سلطنتی شرفیاب شده بود نتوانست شرکت جوید

برای آشنائی مامورین فرودگاه

سرگرد کوان بعد گفت:درداخل هواپیما، هنگام عبور ازدیوارصوت گذشته‌ازاینجانب یك مکانیسین بودکه استوار بزیانام دارد.

عبور ازدیوار صوت بیشتربرای این بود که ماموران فنی فرودگاه مهرآباد بااین عمل آشنا شوندو بهمین دلیل جهت پرواز هواپیما قبلا بنحوی تنظیم شده‌بود که ماموران فنی فرودگاه آنرا ملاحظه وبررسی کنند.

هواپیمای «وتور» دردرجه اول‌از نظر سرعت فوق‌العاده‌ئی که دارد دردنیا مورد توجه قرار گرفته‌است ماروزجمعه که‌از پایگاه خود در فرانسه حرکت کردیم بیش‌از چهار هزار کیلومتر فاصله بین فرانسه وایران رادرچهار ساعت ونیم‌پیمودیم این امر مجهزبودن بمب‌افکنهای فرانسوی را ازنظر سوق‌الجیشی‌و استراتژیك بخوبی نشان میدهد.

سرگرد کوان که فرماندهی خلبانان وتکنیسین های هواپیما ، های فرانسوی رادرتهران بعهده دارد گفت: هدف ماازنمایش هوائی دیروز این بودکه درکادر پانزده فنی وعلمی فرانسه، لوازم وهواپیما- هائی راکه نیروی هوائی فرانسه دراختیار دارد وامتیازات این هواپیماها رامعرفی کنیم.

عبور ازدیوار صوت

سرگرد کوان راجع‌بمانور دیروز گفت: درمانور هوائی دیروزهواپیما های مافخصت مورد بازدید عده زیادی ازشخصیت‌های ایرانی و فرانسوی قرار گرفت .تیمسارسپهبد وثوق، وزیرجنك ،تیمسار سپهبد آریانا فرمانده نیروی‌زمینی ،تیمسار سرلشکر خاتمی فرمانده نیروی هوائی وعده‌ای ازخلبانان وافسران ارشد نیروی هوائی ایران‌وهمچنین اعضاء هیئت فرانسوی دراین‌بازدید حاضربودند.

پس‌از اینکه نمایش هواپیماهاروی زمین انجام گرفت، بمب‌افکن«وتور» نمایش هوائی خودرا آغاز کرد . هواپیمای وتور دربدوامر بعملیات آکروباسی پرداخت ومدتی نیز باپشت بطور افقی پرواز کرد وپس ازپرواز برپشت ،بچرخیدن درطرف ومعلق‌زدن درهوا پرداخت دراین هنگام وتور سرعت خودرا افزایش وتقلیل داد، خداکثر سرعتی که وتور درپرواز افقی گرفت هزارو صدکیلومتر درساعت بود وحداقلی که سرعت خودرا تقلیل داد ۲۸۰ کیلومتر درساعت بود.

آخرین نمایش هوائی دیروزعبور بمب‌افکن‌وتور از دیوار صوت‌بود قبلاقرار بود که‌تیمسار سرلشکر خاتمی فرمانده نیروی هوائی ایران نیز درداخل بمن‌افکن‌برای عبور ازدیوار صوت پرواز کندلیکن چون درآنوقت تیمسار سرلشکر خاتمی درکاخ سلطنتی شرفیاب شده بود نتوانست شرکت جوید

برای آشنائی مامورین فرودگاه

سرگرد کوان بعد گفت:درداخل هواپیما، هنگام عبور ازدیوارصوت گذشته‌ازاینجانب یك مکانیسین بودکه استوار بزیانام دارد.

عبور ازدیوار صوت بیشتربرای این بود که ماموران فنی فرودگاه مهرآباد بااین عمل آشنا شوندو بهمین دلیل جهت پرواز هواپیما قبلا بنحوی تنظیم شده‌بود که ماموران فنی فرودگاه آنرا ملاحظه وبررسی کنند.

هواپیمای «وتور» دردرجه اول‌از نظر سرعت فوق‌العاده‌ئی که دارد دردنیا مورد توجه قرار گرفته‌است ماروزجمعه که‌از پایگاه خود در فرانسه حرکت کردیم بیش‌از چهار هزار کیلومتر فاصله بین فرانسه وایران رادرچهار ساعت ونیم‌پیمودیم این امر مجهزبودن بمب‌افکنهای فرانسوی را ازنظر سوق‌الجیشی‌و استراتژیك بخوبی نشان میدهد.

سرگرد کوان که فرماندهی خلبانان وتکنیسین های هواپیما ، های فرانسوی رادرتهران بعهده دارد گفت: هدف ماازنمایش هوائی دیروز این بودکه درکادر پانزده فنی وعلمی فرانسه، لوازم وهواپیما- هائی راکه نیروی هوائی فرانسه دراختیار دارد وامتیازات این هواپیماها رامعرفی کنیم.

عبور ازدیوار صوت

سرگرد کوان راجع‌بمانور دیروز گفت: درمانور هوائی دیروزهواپیما های مافخصت مورد بازدید عده زیادی ازشخصیت‌های ایرانی و فرانسوی قرار گرفت .تیمسارسپهبد وثوق، وزیرجنك ،تیمسار سپهبد آریانا فرمانده نیروی‌زمینی ،تیمسار سرلشکر خاتمی فرمانده نیروی هوائی وعده‌ای ازخلبانان وافسران ارشد نیروی هوائی ایران‌وهمچنین اعضاء هیئت فرانسوی دراین‌بازدید حاضربودند.

پس‌از اینکه نمایش هواپیماهاروی زمین انجام گرفت، بمب‌افکن«وتور» نمایش هوائی خودرا آغاز کرد . هواپیمای وتور دربدوامر بعملیات آکروباسی پرداخت ومدتی نیز باپشت بطور افقی پرواز کرد وپس ازپرواز برپشت ،بچرخیدن درطرف ومعلق‌زدن درهوا پرداخت دراین هنگام وتور سرعت خودرا افزایش وتقلیل داد، خداکثر سرعتی که وتور درپرواز افقی گرفت هزارو صدکیلومتر درساعت بود وحداقلی که سرعت خودرا تقلیل داد ۲۸۰ کیلومتر درساعت بود.

آخرین نمایش هوائی دیروزعبور بمب‌افکن‌وتور از دیوار صوت‌بود قبلاقرار بود که‌تیمسار سرلشکر خاتمی فرمانده نیروی هوائی ایران نیز درداخل بمن‌افکن‌برای عبور ازدیوار صوت پرواز کندلیکن چون درآنوقت تیمسار سرلشکر

انتصابات دراداره راهنمائی

احکام این انتصابات در شهربانی کل کشور صادر شده‌است .

سرگرد ناصر شیروانی معاون انتظامی اداره راهنمائی ـ سروان حسین گل‌نبه رئیس دایره انتظامی ـ سروان علی حاتمی رئیس دایره فنی و مهندسی ـ سروان رازانی رئیس دایره موسسات حمل‌و نقل ـ سروان‌قادری فرمانده گروهان تشریفات ـ سروان حسین مجتبائی کلانتر انتظامی ـ سروان پرویز ثانی کلانتر بخش هشت راهنمائی ـ سروان عظیمی رئیس شعبه صدور گواهی‌نامه ـ سروان مصطفوی رئیس شعبه بایگانی پرونده‌های وسائط نقلیه موتوری ـ سروان آگهیان رئیس شعبه امور مسافرت

درمانور مشترك نیروی هوائی سنتو

بقیه از صفحه اول

وعملیاتی تشکیل میشود وقسمت عملیاتی آن‌مدت۴۸ساعت‌بطورمداوم ادامه خواهد داشت.

میدان عملیات ازسواحل غربی ترکیه تاسرحدات شرق پاکستان خواهد بود ومحور اصلی آن‌آنکارا تهران- کراچی است.

نیروهای متجاوز

تمرین دفاع هوائی‌سازمان پیمان مرزی «سنتو» ازروزدوازدهم آبان‌ماه جاری شروع وبمدت سه روز بطول خواهد انجامید.

درتمرین مزبور که نام «شهباز» برای آن‌انتخاب شده سیستم‌دفاع هوائی پاکستان وایران بکار خواهد افتاد.

منظور ازاین تمرین افزایش‌قابلیت عملیاتی کشورهای مزبور در برابر تجاوز احتمالی میباشد ودر آن‌از تجربیات حاصله از تمرین هوائی ببر(که‌در اردیبهشت‌ماه گذشته اجراء گردید) استفاده خواهدشد

دراین مانور نقش نیروهای‌متجاوز را نیروهای‌هوائی آمریکاوانگلستان بعهده خواهند داشت ودر جریان عملیات از فواصل مناطق تمرین حمله خواهند کرد.

هواپیماهای جت خط مقدم‌ودفاع هوائی درایران وپاکستان آماده خواهندبود. وبمحض مشاهده هواپیماهای دشمن درآسمان‌منطقه مانور به‌پرواز درآمده، آنها را مجبور به‌فرودآمدن خواهندکرد.

با تمام تجهیزات

امروز خبر نگار ما پیرامون‌مانور مزبور اطلاعات تازه‌ای کسب کرد. بقرار اطلاع فرمانده نیروی هوائی ایران در این مانور آقای سرهنك نصراله شاهرخی فرمانده تیپ شکاری است که در مانور «ببر» نیز همین سمت را بعهده داشت .

دراین مانور دفاعی کلیه هواپیما های شکاری‌وجتهای‌ایران شرکت خواهند داشت . وترکیه وپاکستان نیز کلیه نیرو های هوائی خودرا در این مانور دفاعی تجهیز خواهند کرد .

معلوم نیست

فرق مانور دفاعی «شهباز» که‌پس فردا انجام میشود با مانور های گذشته این است که در مانور های گذشته قبل از حمله هواپیما های دشمن از فاصله ۳۰۰ میلی مسیر آنها به جتهای ایران اطلاع داده میشد ولی این بار جهت و ساعت حمله هوا پیما های مهاجم بهیچوجه معلوم نیست و احتمال دارد دریك لحظه هوا پیما های مهاجم از چند جهت به خاك‌ایران و ترکیه و پاکستان حمله ور شوند.

امروز خلبانان ایرانی به تمرینات معمولی خود ادامه میدادند .

جنك هوائی

از سحر گاه روز چهار شنبه دوازدهم آبان ماه تمرین دفاع‌هوائی «سنتو» شروع میشود واحد های جنگی ایران ، ترکیه و پاکستان کاملا مراقب مرز های خودهستند و بمحض مشاهده هوا پیما های دشمن درآسمان کشور خودبیدرنك چندین جت برای فرود آوردن آنها به پرواز در خواهد آمد و چون ممکن است حملات هوا پیما های دشمن از چند جهت آغاز گردد پیش بینی میشود جنك‌هوائی شدیدی در آسمان ایران و کشور های ترکیه و پاکستان در گیرد.

دعوت ازهنرمندان افغانی

امروز کسب اطلاع شدکه عده‌ای از هنرمندان افغانی برای‌اجرای چند برنامه مختلف بایران مسافرت‌خواهند کرد .

این دعوت بوسیله نوزده تن از هنرمندان ایرانی هنرهای زیباکه اخیرا در جشن های تولد شاهنشاه واعلیحضرت محمد ظاهرشاه‌پادشاه افغانستان در کابل شرکت کردند بعمل آمده‌است .

برنامه جشنهای هنرمندان افغانی بوسیله اداره هنرهای زیبا تنظیم خواهد شد .

سردی ناگهانی هوا موقتی است

بقیه از صفحه اول

این نواحی شده است .بطوریکه دراین چند روز در کلیه شهرستان های شمالی و شرقی و آذربایجان و استان مرکزی باران و رگبار و ریزش وجود داشته و هوای نا پایداری ایجاد شده است .

درجه حرارت هوای پاره‌ای از شهرستانهای مناطقیکه این‌جبهه سرد در طبقات فوقانی آن وجود دارد از صفر پائین‌تر آمده وباعث انجماد آب شده است .

دیشب در شهر زنجان و نواحی مجاور آن آب یخ‌بسته ودرجه حرارت هوادر ساعات ٤ و ٥ بامداد به یك تادو درجه سانتیگراد زیر صفر رسیده است .

تقلیل درجه حرارت هوا در اثر ورود این هوای سرد در تهران و مشهد و کرمان ٦ درجه در بیرجند ۹ درجه بوده و در شهر گرگان مجموعا باعث ریزش۱٥٦ میلیمتر باران شده است .

سردی موقتی است

طبق اظهار نظر یك هوا شناس سردی ناگهانی هوا موقتی است و هوای سرد کنونی به‌منطقه شرقی و افغانستان منتقل خواهد شد و درجه‌حرارت هوای این‌مناطق مجددا بالا خواهد رفت و هوا اندکی گرمتر خواهد شد .

لایحه مرور زمان

بقیه از صفحه اول

کوتاهی تصویب کردو آنرا به مجلس شورایملی ارجاع نمود .و هنگام اعلام وصول لایحه درجلسه علنی یك‌فوریت آن نیز تصویب گردید و دراواخر تیرماه سال‌پیش به‌کمیسیون دادگستری فرستاده شد وپس‌از مدتی دربیست‌ودوم‌تیر ماه سال جاری گزارش کمیسیون در جلسه علنی مطرح گردید. اما دراین‌جلسه چندتن ازنمایندگان بالایحه مخالفت‌وشدیدا ازآن‌انتقاد کردند وبعداز این انتقادات‌بود که مجلس‌دوباره رای بمسلب‌فوریت لایحه دادو باین ترتیب لایحه‌مرور زمان کیفری بصورت عادی مجددا به‌کمیسیون اعاده شد ،سلب‌فوریت ازآن باعث‌ناراحتی دکتر هدایتی وزیر دادگستری شد که بحالت قهر مجلس‌را ترك‌گفت .

بعداز این جریان تعطیلات تابستانی مجلس پیش‌آمد وباوجودیکه وزیر دادگستری مطابق آئیننامه تقاضا کرده بود که‌بلایحه ظرف۵ روز رسیدگی شود کمیسیون دادگستری تاخاتمه تعطیلات مجلس تشکیل نشدتا سرانجام بعداز پایان تعطیلات کمیسیون باحضور وزیردادگستری لایحه راتصویب کرد وبه‌مجلس فرستاد و گزارش امر در جلسه ۵ روز یك‌شنبه هفته‌گذشته مجلس مطرح‌شد . اما اینبار نیز ازطرف عده‌ای از آقایان نمایندگان با لایحه مخالفت شد .

نظرمخالفین عموما براین بودکه باتصویب این لایحه وخارج‌کردن پرونده‌های کهنه ازدادگاه ها ،حق عده ای پایمال میشود .

در مقابل وزیر دادگستری میگفت ده ها هزار پرونده از سی چهل سال پیش در دادگستری وجود دارد که مرتبا وقت محاکم صرف رسیدگی بدون نتیجه باتمام میشود در حالیکه بجای این پرونده ها باید کارهای جاری بسرعت انجام شود زیرااگرسرعت در دادگستری رعایت گردد نیمی‌از بدبینیهاتسبت باین‌دستگاه از بین خواهد رفت

منظور از تقدیم این لایحه این‌است که هرگاه مامورین عدلیه‌تمام‌اقدامات لازم برای تعقیب رابعمل آوردند ولی بجهات فوق دعاوی کیفری درمورد جنایت بیست سال ودر جنحه ۵ یا٦ سال منجر بصدور حکم نگردید دعوای آن ساقط شود و اساسا هم تعقیب جرمی که در بیست سال یا سی سال قبل اتفاق افتاده امروز منافی باشئون قضائی بوده و دلائل آن هم غالبا از بین رفته است علاوه‌بر آن چون ممکن‌است ، منهمین آنها اصلاح شده باشند بنا براین موجبی برای محاکمه و صدور رای مجازات باقی نیست زیرا مجازات برای اصلاح مجرم است و نه مجازات .

مباحثات و مذاکرات در اطراف این لایحه از روز یکشنبه هفته گذشته تا دیروز طی چهار جلسه ادامه یافت و سرانجام بتفصیلی که در خبر جلسه دیروز مجلس آمده است وزیر دادگستری لایحه را از مجلس مسترد کرد .

در همان هنگام عده‌ای‌ازنمایندگان بفکر افتادند که همان لایحه را بصورت طرحی بقید سه فوریت تسلیم مجلس کنند تا فی‌المجلس تصویب گردد اما با تعطیل جلسه این کار عملی نشد و با وجودیکه هنوز چنین فکری در مجلس وجود دارد خبرنگار پارلمانی ما کسب اطلاع کرده است که دولت خود راسا اقدام خواهدکرد وظرف‌هفته آینده آقای وزیر دادگستری این لایحه را بصورت جدیدی تقدیم پارلمان خواهد نمود .

ده هزار شماره‌تلفن‌جدید بکار میافتد

بقیه از صفحه اول

افتاد .

مرکز عشرت آباد

اکنون کلیه تلفن‌های ادارات‌دولتی در منطقه سه‌قراردارد وهنگام‌شروع کار اداری تاخاتمه آن تمرکز شدیدی دراین منطقه محسوس . بهمین علت گرفتن‌پاره‌ای ازشماره‌ها بعلت اشغال «سلکتور»ها مشکل می‌گردد برای رفع‌این نقیصه‌اقدام باحداث‌مرکزجدیدی‌درعشرت‌آباد‌شد. واکنون ساختمان آن درشرف‌اتمام است وتمام ریزه‌کاریها وکابل ـ کشی نیز بموازات عملیات‌ساختمانی پیش میرود .هنگامیکه این مرکز شروع بکار نماید مکالمات تلفنی سیار سهل وآسان خواهدشد.

مراکز قدیمی از سرویس خارج می‌شود

وزیرپست‌وتلگراف در خاتمه‌گفت قسمتی از مراکز فعلی بعلت فرسودگی قابل اعتماد نیست وباید از سرویس خارج‌شود وچون‌باکار افتادن مراکز جدید ومرکز عشرت آباد گشایشی درمسئله حاصل‌می شود لذابتدریج این مراکز نیزاز سرویس خارج‌خواهند شد.

شخصیت‌های فرانسوی فردا عازم اصفهان وشیرازمیشوند

عده ای از شخصیت های فرانسوی که برای شرکت در نمایشگاه‌علمی و فنی فرانسه بایران آمده‌اند برای بازدید از آثار تاریخی اصفهان و شیراز بامداد فردا باتفاق آقایان دکتر فیروزیان و دکتر پرند مشاورین شورای اقتصاد باصفهان عزیمت می کنند .

بعد از بازدید از آثار تاریخی اصفهان برای بازدید تخت جمشید به شیراز خواهند رفت و روز بعدبتهران مراجعت‌می‌کنند از طرف آقایان استانداران اصفهان و شیراز از این‌دو هیئت پذیرائی خواهد شد .

بنگاه برق تهران با نهایت تاسف فوت جانگداز **بانو قدسیه تاج** همسر آقای مهندس تاج را در بروکسل باستحضار کلیه آشنایان میرساند مجلس ترحیم مردانه آنمرحومه روز چهار شنبه دوازدهم از ساعت ۳ تا ٥ بعد از ظهر در مسجد فخرالدوله و مجلس ختم زنانه‌در همان روز و ساعت در منزل ایشان واقع در کارخانه برق میدان ژاله بر قرار میباشد .

مدیرعامل بنگاه برق‌تهران- سرتیپ مهندس‌احمدآجودانی

خانواده های تاج ـمزرعتی- مزرعتیان ـنیکخواه ـظفر- لاجوردی ـ اسدی ـ نراقی ـبصیری ـشمسا ـمعتضدی- گرجی- فخری ـهنری ـ اکرمی

بدینوسیله فوت ناگهانی جوان ناکام بانو قدسیه مزرعتی همسر آقای مهندس تاج‌را باطلاع دوستان و آشنایان میرساند مجلس ترحیم آنمرحومه در تاریخ چهار شنبه دوازدهم آبانماه از ساعت ۳ تا ٥ بعد از ظهر درمسجد فخرالدوله و مجلس ترحیم زنانه همانساعت در منزل آقای مهندس تاج واقع در محل کارخانه برق میدان ژاله منعقد می باشد

آ-۲۱۵۸۱ ۱-۲

بدینوسیله خاطر شریف خویشان و دوستان و آشنایان محترم را مستحضر میدارد که هزینه شب هفت در گذشت شادروان **علیمحمد ایلخان روزبه بختیاری (سالار ظفر)** بر طبق تمایل آن مرحوم بمصارف خیریه و اطعام مستمندان در تیمارستان خواهد رسید .

امیر حسین ایلخان ظفر بختیاری ـعلیصالح اردوان بختیاری

آ-۲۱۵۱۷

بمناسبت یکمین سال در گذشت شادروان مرحوم **سرگرد سید جلال‌الدین رضیعی تهرانی افسر شهربانی** مجلس یاد بودی در روز سه شنبه ۱۱ر۸ر۳۸ از ساعت ٤ الی ٦ بعد از ظهر (فردا) بر مزار آنمرحوم در امامزاده عبداله صحن جدید بر قرار است لذا بدینوسیله ازخویشان و دوستان آنمرحوم تمنا میشود با شرکت خود روح آن مرحوم را شاد فرمایند .

آ-۲۱۵۵۷ **عفت رضیعی ـ فامیل عبادی**

خانواده های اعلم ـبرخی ـجلایر ـسعیدی ـخواجه نوری ـشاپوری ـقاسمی ـنائینی ـابتهاج ـنقوی ـ فرهاد پور ـتهرانی-کاظمی ـ فرمانفرمائیان ـمهنا ـشهابی

بدینوسیله در گذشت جانگداز و نابهنگام جوان ناکام **مهندس حمید اعلم** فرزند جناب آقای مظفر اعلم در خرمشهر را باطلاع دوستان آنمرحوم میرسانند مجلس ترحیم از ساعت ۱۰ تا ۱۲ روز پنجشنبه ۱۳ر۸ر۳۸ در مسجد مجد بر قرار خواهد بود .

بواسطه شدت تالمات روحی هزینه ختم زنانه آنمرحوم بمصارف امور خیریه خواهد رسید .

آ-۲۱۵۷٥ ۱-۲

آگهیهای تسلیت درشماره فردا چاپ میشود

انالله و انا الیه راجعون

حادثه مولمه فوت مرحوم ثقةالمحدثین آقای **حاج شیخ حسن حجتی واعظ گیلانی** تغمدماله برحمته را باطلاع عموم خصوصا علماء اعلام وعاظ محترم میرساند مجلس ترحیم جهت آن فقید یوم سه شنبه ۱۱ آبانماه از ساعت ۸ الی ۱۱ صبح در مسجد ارك بر قرار است . بمنظور تعظیم شعائر اسلامی و خشنودی ولی عصر ارواحنافداه عموم مومنین شرکت خواهند فرمود .

الاحقر محمدالموسوی‌البهبهانی عفی عنه

بسمه تعالی

واقعه تاثر آور فوت مرحوم خطیب مبارز و ناطق شهیر خطه گیلان آقای **حاج شیخ حسن حجتی** طاب ثراه‌را باطلاع میرساند مجلس ختم آن فقید سعید یوم سه شنبه ۱۱آبانماه مطابق ماه غره‌ج ۱ از ساعت ۸الی ۱۱ صبح در مسجد ارك منعقد است مقتضی است عموم علاقمندان خاصه علماءاعلام جهت طلب رحمت و مغفرت برای آنمرحوم در مجلس مزبور شرکت فرمایند .

سید ابوالقاسم کاشانی

و من یعظم شعائرالله فانها من‌تقوی القلوب

حادثه اسف انگیز رحلت مرحوم مغفور جناب فاضل محترم ثقةالاسلام آقای **حاج شیخ حسن حجتی واعظ‌شهیر گیلان** را باطلاع علماءاعلام و کافه مومنین میرساند مجلس ترحیم فقید سعید روز سه شنبه از ساعت ۸ الی ۱۱ در مسجد ارك بر قرار است البته قاطبه متدینین بمنظور تعظیم شعائر و قدر دانی ازخدمات مذهبی‌و اجتماعی آن مرحوم در مجلس مزبور شرکت خواهند نمود .

الاحقر حاج میرزا خلیل کمرهٔ ـالحاج سراج‌انصاری- رضی شیرازی ـالاحقر یحیی طالقانی ـالاحقر رفیع رشتی- الاحقر نورالدین شریعتمدار ـالاحقرالحاج‌سیدعبدالوهاب بتولی- الحاج سید حبیباله موسوی ـهادی عبادی . طالقانی

حادثه غم‌انگیز فوت مرحوم ثقةالمحدثین آقای حاج شیخ **حسن حجتی گیلانی** را باطلاع علماء و وعاظ و اهل منبر و سایر طبقات میرساند معظم له گوینده‌ای لایق و خطیبی توانا بود و در عین حال نویسنده شایسته‌ای نیز بود در ایام خدمتگذاری خود لسانا و قلما انجام وظیفه می نمود بعلت لیاقت و شایستگی که در او مشهود بود مورد کمال احترام اهالی محترم حق‌شناس گیلان بود مرك‌رقت بارش برای دوستان آنمرحوم مصیبت سنگینی است (انالله و انااليه راجعون) مجلس ترحیمی روز سه‌شنبه ۱۱ آبان از ساعت ۸ صبح تا ۱۱ در مسجد ارك منعقد است امید است آقایان علماء و وعاظ و اهل منبر و سایر مومنین در این مجلس شرکت فرمایند.

محمد تقی فلسفی

بمناسبت فوت ناگهانی آقای حاج شیخ‌حسن حجتی گیلانی مدیر نشریه‌دینی(راه‌حق)و خطیب مشهور که‌موجب تاثر و تالم اینجانب و همه دوستان آنمرحوم میباشد مجلس ختمی در مسجد ارك از ساعت ۸ الی ۱۱ روز سه‌شنبه منعقد است .

دکترعلی‌امینی

ضایعه جبران ناپذیر

فوت نابهنگام فاضل گرامی مرحوم حاج شیخ‌حسن‌حجتی **واعظ شهیر گیلان** و مدیر مجله راه حق باعث تاثر وتاسف قطبه گیلانیان گردیده بدین منظور مجلس ختمی روز سه شنبه از ساعت ۸الی ۱۱ صبح در مسجد ارك منعقد می باشد انتظار دارد جمیع گیلانیان محترم مقیم مرکز بمنظور شادی روح آن مرحوم در مجلس مزبور شرکت فرمایند .

مهندس کاظم جفرودی ـمحمود محمودی ـ سرتیپ صفاری ـمحسن اکبر ـهلاکوراهبد .

با کمال تاسف در گذشت مرحوم **حسن حجتی** مدیر مجله راه حق که از سخنوران و مردان متقی و نویسندگان گیلان بود در سن سی و سه سالگی بر اثر یك حادثه ناگوار باطلاع ارباب قلم و مطبوعات میرساند مجلس ختم آنمرحوم روز سه شنبه از ساعت ۸ الی ۱۱در مسجد ارك منعقد است از عموم علاقمندان‌بمقام مطبوعات انتظار دارد در این مجلس ختم حضور بهمرسانند .

مدیر روزنامه جهان صادق بهداد ـمدیر مجله آسیای جوان ـسیروس بهمن ـمدیر روزنامه صبح امروز دکتر الموتی ـمدیر پیك ایران یزدانبخش ـمدیر روزنامه وظیفه سید محمد باقرحجازی ـمدیر مجله سپید و سیاه دکتر بهزادی- مدیر روزنامه طلوع هاشمی حائری ـمدیرروزنامه نور و ظلمت پور سلطانی ـمدیر روزنامه آسیای دموکرات فرهاد پور ـ مدیر روزنامه آرزومیر سپاهی ـمدیر روزنامه مهر ایران محسن موقر ـ مدیر مجله‌سپاهان حسین‌معتمدی- مدیر روزنامه ناهید مقدس زاده ـمدیر روزنامه خدنك ـ محمد جمالی آشتیانی ـمدیر روزنامه سایه ها مرتضی مدرسی چهار دهی

ضایعه تاثرانگیز

رحلت ناگهانی‌و تاثر آور ثقةالاسلام مرحوم حاج‌شیخ **حسن حجتی واعظ شهیر گیلان** و مدیر مجله دینی راه حق بیاندازه مایه تاثر و تاسف گردید ضمن عرض تسلیت بجامعه روحانیت و متدینین بدینوسیله اعلام میدارد که مجلس ختم فقید سعید صبح سه شنبه ۱۱ر۸ر۳۸ ازساعت ۸ الی ۱۱ در مسجد ارك منعقد میباشد از عموم گیلانیان خاصه اهالی محترم رشت مقیم تهران استدعا دارد که بمنظور حفظ شعائر دینی و شادی روح آنمرحوم در مجلس مزبور شرک

مصاحبه با کریم آقا خان

رهبر فرقه اسمعیلیه گفت ده میلیون ریال بدانشگاه تهران وسالی دوهزار لیره به شیروخورشید سرخ پرداخت‌کرده وچهل بورس برای دانشجویان ایرانی ومسلمان جهت تحصیل درامریکا بوجود آورده‌ام

ممکن‌است‌آقاخان درمراسم ازدواج شاهنشاه شرکت‌نماید

کریم آقاخان محلاتی ساعت دو صبح امروز با هواپیما بژنو بازگشت نمود .

در میهمانی دیشب آقاخان محلاتی، والاحضرت شاهپور غلامرضا پهلوی ، مهندس اردشیرزاهدی ، نخست‌وزیر و وزیران و روسای مجلسین و روسای دربار شاهنشاهی و جمعی از رجال دعوت داشتند ،

ساعت پنج بعداز ظهر دیروز یك جلسه مصاحبه مطبوعاتی با والاحضرت کریم آقاخان درباشگاه افسران برقرار بود که‌در آن نمایندگان‌جراید داخلی و خارجی شرکت کرده بودند .

اولین سئوال را خبرنگار اطلاعات درباره امکان سرمایه گذاری والاحضرت آقاخان مطرح کرد . آقاخان پاسخ داد : البته درمدت ده روز اقامت امکان پذیر نبود ونتوانستم نتیجه کلی بگیرم ولی دونوع‌سرمایه گزاری‌احتمالی را درایران‌موردبررسی قرار دادم یکی سرمایه گذاری شخصی و دیگری سرمایه گذاری افراد فرقه اسمعیلیه برای کمك به بیروان اسمعیلیه در ایران میباشد . بدیهی است در آینده امکان سرمایه‌گذاری بیشتری را درایران مورد بررسی قرار میدهم و تصمیم لازم میگیرم .

خبرنگار آسوشیتدپرس سئوال کرد وضع افراد فرقه در ایران‌چیست؟ آقاخان پاسخ داد : افرادفرقه‌اسمعیلیه اغلب کشاورز و صنعتگر هستند و باید برای بهبود زندگی آنان‌اقداماتی صورت گیرد . دولت کار های‌زیادی انجام داده و من امیدوارم در آینده با توجه بامکانات خود کمکهای لازم را بنمایم ، عده اسمعیلیه های‌ایران در حدود چهل‌هزار نفر است .

تبعه ایران هستم

در پاسخ سئوال خبرنگار اطلاعات آقاخان اظهار داشت : من مانند پدر بزرگ و اجدادم تبعه ایران‌هستم. درباره اینکه چگونه پرنس‌علی‌خان که او نیز تبعه ایران میباشد نماینده پاکستان در سازمان ملل میباشدرهبر فرقه اسمعیلیه پاسخ داد من شخصا هیچگاه فرصت نکرده‌ام این موضوع را از پدرم استفسار نمایم . من‌اغلب در سفر هستم و فرصت ملاقات با پدرم را کمتر بدست می‌آورم .

زندگی خصوصی

در پاسخ سئوال خبرنگار یونایتدپرس ، آقاخان راجع‌بزندگی خصوصی خود گفت من دیپلم خود را از ژنو گرفته‌ام و سپس برای تحصیلات عالی به امریکا رفته‌ام . رشته تحصیلی من تاریخ و فلسفه است .

من به اسکی و تنیس علاقه زیاد دارم . اسب سواری بلد نیستم و برعکس پدر بزرگ و پدرم بمسابقات اسب دوانی علاقه‌ای ندارم .

حضرت والا آقاخان بسئوالات خبرنگاران پاسخ میدهند

یکی از خبرنگاران راجع باحتمال ازدواج کریم آقاخان بایك دوشیزه ایرانی سئوال نمود و ایشان پاسخ دادند من تاکنون با هیچ‌دختر ایرانی نه‌در ایران و نه درخارج روبرونشده‌ام و ازدواجم را بایك دختر ایرانی که یکی از مجلات فرانسه خبر آنرا درج کرده تکذیب میکنم . این اخبار صرفا ناشی از خیالبافی‌مجلات است . روزی که تصمیم بازدواج بگیرم شخصا این تصمیم را اعلام خواهم کرد .

احساسات مردم ایران .

آقاخان سپس گفت احساسات مردم ایران رادر روز میلاد شاهنشاه بچشم دیدم و این احساسات عالی را ستودم و جای کمال خوشوقتی است که اعلیحضرت همایونی در میان افراد ملت ایران اینقدر محبوبیت دارند .

راجع بامکان حضور در تهران‌هنگام ازدواج شاهنشاه آقاخان گفت : پدر بزرگم هنگام عروسی‌شاهنشاه باملکه ثریا بتهران آمده بود هنوز درباره تاریخ ازدواج شاهنشاه‌اطلاعی ندارم ولی البته خوشوقت خواهم شد اگر بتوانم در آن شرکت نمایم .

به امریکا میروم

آقاخان سپس اظهار داشت من‌از تهران به سوئیس و سپس امریکا میروم . تاکنون از سوریه و زنگبار مصر -سومالی- لبنان -و بسیاری از کشور های دیگر که پیروان فرقه اسمعیلیه در آنجا سکونت‌دارند دیدن کرده ام و باید از سایر کشور ها نیز دیدن نمایم .

کمك بایران

در خاتمه مصاحبه مطبوعاتی رهبر فرقه اسمعیلیه اظهار داشت من‌پنجاه هزار لیره یعنی در حدود ده میلیون ریال بدانشگاه داده ام تا محلی‌برای پذیرائی از دانشجویان شهرستانها که برای تحصیل بتهران می آیند بنا نماید و بقیه مبلغ را صرف دادن بورس باین دانشجویان کنند، ضمنا در پنجسال آینده سالی دو هزار لیره نیز به شیرو خورشید ایران خواهم پرداخت .

هنگامی که از دانشگاه هاروارد فارغ‌التحصیل شدم چهل بورس برای دانشجویان مسلمان که مایلند در این دانشگاه تحصیل نمایند به وجود آوردم که تحت نظر رئیس دانشگاه هاروارد قرار دارد .

دانشجویان ایرانی نیز می توانند از این بورس تحصیلی استفاده نمایند. بورس مزبور در اول سال تحصیلی شروع می شود و دانشجو می تواند در هر رشته ای که انتخاب نماید تحصیل کند .

عکاسی‌که ازنخستین برخورد شاهنشاه باملکه آینده عکس گرفت

قبلا اطلاع دادیم که عکس نخستین بر خورد شاهنشاه با ملکه آینده ایران را که در روزنامه اطلاعات چاپ شد یك عکاس زبردست فرانسوی برداشته بود . عکاس مزبو که نامش «لوئی فوشران» میباشد و عکس او در اینجا چاپ شده‌اکنوز برای تهیه رپرتاژهای مصور دیگری درباره خانواده دوشیزه فرح دیبا و همچنین درباره نمایشگاه علم و صنعت فرانسه در تهران بسرمیبرد .

نشریات ومجلات فنی‌هفتگی وماهانه فرانسه درایران

دیروز از طرف سندیکای ملی ناشرین مجلات و نشریات هفتگی و ماهانه ضیافتی در محل نمایشگاه علم و صنعت فرانسه در سالن نشریات بر پا بود .

دراین میهمانی که از طرف آقای موریس موتیه معاون مدیر کل سندیکای مذکور داده شده بود آقای دکتر اقبال نخست‌وزیر ،چند تن از اعضاء دولت ، رئیس دانشگاه تهران ، رئیس دانشکده پزشکی و جمعی از شخصیت های فرهنگی کشور واستادان دانشگاه‌و همچنین استادان و دانشمندان فرانسوی شرکت داشتند .

آقای ماکس فلشه وزیر امور اقتصاد فرانسه و آقای هنری رو سفیر کبیر فرانسه در تهران نیز دراین مراسم شرکت داشتند .

در میهمانی دیروز آقای موریس موتیه گزارش مفصلی در اطراف نشریات و مجلات علمی وصنعتی و پزشکی فرانسه باستحضار رسانیدند .

آقای موریس موتیه یاد آورشدند که در باره سیصد موضوع علمی وفنی و پزشکی هزار نشریه ومجله در نمایشگاه تهران بمعرض نمایش گذارده شده است .

آقای موریس موتیه توضیحات کاملی از وضع نشریات و مجلات فنی و علمی و پزشکی فرانسه‌بیان داشت که نکات برجسته آن در شماره فردا چاپ خواهد شد .

اطلاعات کودکان

شاگرد ممتاز سال انتخاب میشود

رپرتاژ جالبی از جشن چهارم آبان

کفاش سنگدل «داستان هفته»

من‌هم‌ازمیهنم دفاع‌میکردم (داستان‌تاریخی)

بوکی، تارزان وشمشیرزن

صفحه «درددل‌ما» پاسخ بخوانندگان

اینها وچندین‌مطلب شیرین وخواندنی‌درشماره‌آینده اطلاعات کودکان که

چهارشنبه‌ها منتشر میشود ۵ ریال

درشهرستانها

بازدست دزدان

آبادان : گزارش خبرنگار ماحاکی استکه کاظم عرب صاحب موتورلنجی که ۴۵ نفر مسافر با آن بمقصد کویت حرکت کرده و در جزیره بی‌بیان ۳۸ نفر آنان جان سپرده بودند علی سدهی را بعنوان دلال مسافران مزبور معرفی کرد ومشارالیه بازداشت شد و فعالیت برای‌دستگیری منوچهر ناخدای موتور لنج ادامه دارد .

زلزله شدید

همدان : طبق گزارش تلفنی‌خبرنگار اطلاعات یکساعت بعد از نیمه شب گذشته زلزله شدیدی بمدت پنج‌ثانیه در همدان حادث شد و موجب‌وحشت و اضطراب اهالی گردید این زلزله شدید خوشختانه خسارات و تلفاتی وارد نیاورد .

میهمان سپاه پنج

شیراز: خبرنگار اطلاعات ازشیراز تلفنی اطلاع داد که ساعت پنج بعد از ظهر دیروز رئیس ستاد نیروی هوائی ترکیه و شش نفر دیگر با هواپیمای ارتشی بشیراز واردشدند و مورد استقبال قرار گرفتندمشارالیه و همراهان در باشگاه افسران با فرمانده سپاه پنج‌جنوب ملاقات کردند و از آرامگاه حافظ دیدن نمودند صبح امروز بتخت جمشید رفتند تا آثار باستانی را دیدن‌کنند و ساعت سه و نیم بعد از ظهرامروز هم باصفهان میروند .

ترمز برید

همدان: گزارش تلفنی خبرنگار اطلاعات حاکی است که عصر روز گذشته ترمز اتوبوس شماره ۵ خط همدان که برانندگی خلیل پرویزی حرکت می کرد برید و راننده با توجه باین موضوع‌مسیر اتوبوس را از میدان بوعلی همدان بخیابان متروك بین‌النهرین تغییرداد اتوبوس پس از تصادف با زنی بنام فردوس و مجروح کردن وی با درختی تصادف کرد وواژگون شد در این واقعه چند نفر دیگر مجروح گردیدند و در بیمارستان بستری شدند شب گذشته پای راست فردوس را در بیمارستان قطع کردند .

نوزاد عجیب‌الخلقه

شادگان : طبق‌گزارش خبرنگار اطلاعات بانو کفهین زن حامله ای‌از اهالی قریهٔ «توبچی» از توابع‌شادگان نوزاد عجیب‌الخلقه ای که صورتی شبیه میمون داشت زائید در پشت این نوزاد قوز بزرگی دیده میشد و پای این نوزاد را چیزی شبیه به پشم پوشانیده بود نوزاد مزبور یك ساعت پس از تولد جان سپرد .

بموجب رای هیئت عمومی دیوانعالی کشور

پرداخت مبلغ مورد اختلاس قبل‌از صدور رای دادگاه مانع مجازات قانونی متهم نیست

هیئت عمومی دیوانعالی کشور در یکی از جلسات اخیر خود رای داد که چنانچه مختلسی ما ل‌مورد اختلاس را قبل از صدور حکم بخزانه دولت ردکرده باشد این‌امر مانع از مجازات قانونی او نیست.

این رای در نتیجه صدور دو رای مغایر در دو شعبه دیوان کشور صادر شده است .

چندی‌قبل شخصی باتهام‌اختلاس مبلغی در دیوان کیفر مورد تعقیب قرار گرفت ولی قبل از صدور رای وجه مورد اختلاس را بصندوق‌اداره متبوع خود پرداخت .

دادگاه دیوان کیفر متهم را به ٦ ماه حبس تادیبی و انفصال از خدمت دولت و پرداخت دو برابر وجه مورد اختلاس محکوم کرد ولی شعبه ۹ دیوان کشور بعنوان اینکه «محکومیت بدو برابرمال مورد اختلاس موقعی است که متهم مال‌را بصندوق دولت‌رد نکرده‌باشد» حکم را شکست .

رای شعبه سوم

اما در نظیر همین مورد شعبه سوم دیوان کشور حکم دادگاه را استوار کرد چون درشعبه‌دیوانعالی کشور دورای مغایر صادر کرده بودند بر طبق قانون ایجاد وحدت رویه قضائی موضوع در هیئت عمومی مورد رسیدگی قرار گرفت .

و سرانجام هیئت عمومی بااستناد بمواد قانون تصریح کرد که‌اگر متهم مبلغ مورد اختلاس را قبل از حکم نیز رد کرده باشد این امر مانع از مجازات قانونی او منجمله پرداخت دو برابر مال مورد اختلاس نمیباشد .

حوادث وقایع

کارد ونامزدی!

دیروز جوانی بنام حبیب‌اله پائیز جوان ۲۷ساله همراه با پرونده‌ای بدادسرای ناحیه ٤ آمد .

درتوضیح شکایت‌خود بدادیار ناحیه گفت. چندی‌قبل ازدوشیزه‌ای بنام منصوره خواستگاری کردم و پس‌از صرف مخارجی‌دیروز که بمنزل نامزدم رفتم مراضمن یك‌زد وخورد ازخانه‌بیرون کردند .

دوشیزه منصوره که‌بدادسرا آمده بود درجواب میگفت این شخص چندماه قبل ازمن خواستگاری کرد. دریکی‌از ملاقاتهایمان که‌درمنزل ما صورت گرفت‌در جیب‌او کارد بلندی بود ، لذامن بپدرم گفتم که بااین مردازدواج‌نخواهم کرد‌و آنها نیز باوجواب‌رد دادند ، ولی‌حبیب‌اله دست بردار نیست و دیروز که میخواست بازور وارد خانه‌ماشود اورا بیرون کردیم .

بدستور دادیار ناحیه پرونده تحت رسیدگی قرار گرفت .

درباره جوانی که خودکشی کرد

چنگیز مشیری

بطوریکه دیروز باطلاع‌خوانندگان رسید دوروز قبل جوان ۲٤ساله‌ای بنام چنگیز مشیری در بیابانهای الهیه بااسلحه شکاری انتحار کرد.

اظهارات پدر چنگیز

امروز آقای محمد مشیری پدر چنگیز اطلاعاتی درباره فرزند خود در اختیار ماگذاشت اوگفت‌چنگیز ساعت پنج‌روز جمعه در حالیکه خوشحال بنظر میرسید ازمنزل‌خارج شد ولی شب‌بخانه‌باز نگشت وچون سابقه نداشت که‌شب‌را درخارج‌از خانه بسربرد مانگران شدیم وروز بعد ازدانشگاه ودوستانش سراغش گرفتیم ولی اورا نیافتیم لذا جریان را به‌پلیس اطلاع دادیم .

ساعت ۵بعداز ظهر روز شنبه کلانترتجریش تلفنی بمااطلاع داد که جنازه اورا یافته است .آقای مشیری گفت چنگیز همیشه از زندگی اظهار ناراحتی میکرد .

یك راه جدید برای اخراج مستاجر!

امروز صاحبخانه‌ای که برای اخراج مستاجرش در خانه «بدمستی» میکرد بموجب شکایت زنش تحت تعقیب قرار گرفت و پرونده‌ای که‌در باره شکایت‌این زن تشکیل شده از کلانتری محل بناحیه چهار دادسرا فرستاده شده‌است بموجب این پرونده زنی بنام بتول از شوهرش نور علی شکایت کرده بود که در غیاب وی‌شوهرش در خانه مشروب خورده و بنای «بدمستی» را گذاشته و باعث‌ناراحتی همسایگان میشود . نور علی شوهر این زن در دادسرا میگفت : من قصد اخراج همسایه‌ام را داشتم و چون بهیچوجه موفق‌باینکار نمیشدم دست باین اقدام زده‌ام تا مستاجرم بستوه آمده اطاقها را خالی کند. ولی زنم بجای اینکه بمن کمك کند بکلانتری رفته و شکایت کرده‌است . بدستور دادیار این پرونده مورد رسیدگی قرار گرفت .

حوادث روز

*پسر بچه ١٤ ساله‌ای بنام‌نوراله فرزند یدالله که دیروز در اثر تصادف با اتومبیل در یوسف‌آباد مجروح شده‌بوددیشب دربیمارستان سینا درگذشت .

*دیروزپسر بچه ۹ ساله‌ای‌بنام محمود رحیمی در خیابان جابری بااتوبوس شماره۵٦۸ شرکت‌واحد تصادف کرد و قبل از رسیدن ببیمارستان فوت شد .

*عصر دیروز اتومبیل‌کرایه‌شماره ۱۳۲۳۳ در خیابان شیرو خورشید با پیر مردی تصادف کرد . وموجب مرگ‌او شدهویت قربانی این حادثه بدست نیامده است .

*دیشب زنی بنام فاطمه رمضانی فرزند علی‌اکبر که‌در بیمارستان شیروخورشید بستری بود درنتیجه جراحات وارده درگذشت .پزشك قانونی علت مرك را شکستگی‌قاعده جمجمه تشخیص داده است.

*عصر دیروز پسربچه‌ای بنام‌محمد یوسفی فرزند حبیب‌درحوض‌افتاده خفه شد.

*امروز جنازه مردی بنام نصرت‌ا رحمتی فرزند آیت‌که درنتیجه سوختگی وسیع‌بدن فوت شده بود باداره پزشکی قانونی منتقل شد. همچنین اعلام شد که دختر۹ماهه‌ا بنام اعظم فرزند مهدی درنتیجه ضربه مغزی درگذشته است.

۳۰۳۵۶۹

تلفن مستقیم سرویس حوادث اطلاعات

در۲٤ ساعت‌گذشته

۱۳ نفر درنتیجه‌حوادث مختلف‌مجروح‌شدند

در۲٤ساعت گذشته ۹نفر باسامی: ابوالقاسم فرکس فرزند سیدآقا، یعقوب مجعودی فرزند محمد، میرعسکر میرمحمدی فرزند هاشم ، علی جعفری فرزند حسن، فاطمه شکراللهی فرزند محمود، ادناماه خانی فرزند یعقوب، رضاهاشمیان فرزند ابوالفضل، اقبال کاتب، زهراصادقی فرزند محمد دراثر حوادث‌رانندگی ودونفر باسامی:علی نقی‌بختگی فرزند سیدرحمان وقهرمان کوهی فرزند حبیب‌دراثر سقوط ازبلندی ویکنفر باسم یعقوب جعفری فرزندابراهیم دراثر سوختگی وزنی بنام فریده اصغری فرزند محمد دراثر نزاع مجروح شده‌اند.

«مریم» ازاخلاق مادرش فرارکرده بود

عصر دیروز دختر ۱۵ ساله‌ای بنام مریم که چندی قبل از منزل خود فرار کرده بود پیداشد

چند روز پیش زنی بنام هما بکلانتری ١٤ اطلاع داد که دختر ۱۵ ساله وی بنام مریم گمشده است . مامورین کلانتری برای‌پیدا کردن این دختر اقداماتی نمودند ولی نتیجه ای گرفته نشد ، تا اینکه عصر دیروز مردی‌بنام مسعود همراه با مریم بکلانتری هفت آمد واظهار داشت که مریم یك هفته است در منزل یکی از بستگان وی پنهان شده و قصد دارد بااو ازدواج کند .

مامورین کلانتری هفت از مریم در باره علت فرار وی از خانه تحقیقاتی نمودند او اظهار داشت که چون اخلاق مادرش مناسب نبوده و در ضمن مردی بنام‌عباس نیز در خانه مزاحم وی میشده ناچار بفرار شده است

پس از اینکه مادر مریم بکلانتری احضار شد با بازجوئی ازوی‌پرونده بدادسرا ارسال گردید .

این‌خانم جیب‌بری را دستگیر کرد

*عصر دیروز هنگامیکه خانم بدرالملوك باستان در خیابان نادری مشغول خرید بود متوجه شد که در کیف دستی او باز شده و پولهای داخل آن بسرقت رفته است . خانم مزبور در این موقع چشمش بزنی‌که چادرنمازی بسر داشت و باسرعت از مقابل وی عبور میکرد افتاد و باوظنین شده‌مسافتی دورتر ویرا متوقف کردو باکمك مامورین او را بکلانتری برد .

در کلانتری زن چادر نمازی که از جیب برهای سابقه دار بودشناخته شد وپس ازبازرسی بدنی از وی پولهای خانم باستان کشف و بنامبرده تحویل گردید زن جیب‌بر که زهرا نام دارد باقرار قانونی بازداشت و روانه زندان شده‌است .

خلبانی که قسمتی ازتهران را لرزاند

بقیه از صفحه ۱۷

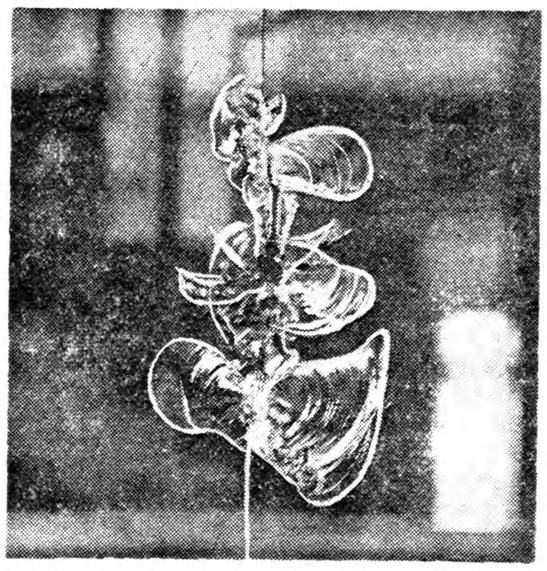

شیشه یکی از چند مغازه ای که در نتیجه صدای مهیب دیروز ترك خورده است .

نداشته‌ام زیرا چون هواپیما سریعتر از صوت میگذرد من دیگر صدائی نمی‌شنوم و صدا همیشه از من عقب میماند ... عبور از دیوار صوت و سرعت هواپیما را من فقط وسیله عقربه سرعت هواپیما میفهمم .

سرگرد کوان سپس گفت :فردا تهران را ترك خواهیم کرد ولی‌مستقیما به فرانسه باز نمیگردیم بلکه به آنکارا رفته و در آنجا هم یك‌نمایش هوائی داده و سپس به پایگاه خود در فرانسه باز میگردیم .

دوهزار و دویست کیلومتر درساعت

سرهنك کلمبه مامور تنظیم‌نمایش هوائی فرانسه در مهرآباد در اینوقت بخبرنگار ما گفت : مادر فرانسه اکنون هواپیما هائی‌میسازیم که‌سرعت آن به‌دوبرابرسرعت هواپیماهای‌دتود هم میرسد یعنی‌تقریبا دوهزار ودویست کیلومتر درساعت .

اکنون برخی از کشورهای اروپائی برا ی‌خرید هواپیما های «میراژ۳» و «میراژ٤» بانیروی هوائی فرانسه‌وارد گفتگو شده‌اند، و برای اطلاع شمابایدا اضافه کنم اخیرا فرانسه هواپیماهائی بنام «گریفون» ساخته که در پرواز افقی باسرعت ۲۳۵۰ کیلو متر درساعت رکوردجهانی سرعت را شکسته است.

شایعات مختلف

امروز نیز درباره صدای انفجار مهیبی که دیروز در ساعت یازده و ده دقیقه در تهران بگوش رسید و ایجادنگرانی‌شدیدی‌کرده‌بود گفتگو می شد . با وجود اینکه تادیشب علت ایجاد این صدا برای عده‌ای کم و بیش روشن شده بود . امروز عده کثیری هنگامی که بیکدیگر میرسیدند درباره صدائی که دیروز بگوش رسیده بود بحث می کردند و حتی جمعی مدعی بودند این‌صدا در نتیجه زمین لرزه بود و لرزش ساختمانها و شکستن شیشه پنجره ها را نیز شاهد می آوردند .

عده ای دیگر نیز از یکدیگر محلی را که منفجر شده سئوال می کردند و تنها عده کمی بودند که میدانستند علت ایجاد این صدای مهیب تنها بر اثر عبور یك فروند هواپیمای جت فرانسوی بوده است که‌درآسمان تهران مشغول نمایش بود وگذشتن سرعت این هواپیما از سرعت‌صوت این صدا را ایجاد کرد .

انفجار اتوبوس دو طبقه

دیروز در نتیجه شنیدن این صدای مهیب شایعات مختلفی در تهران شنیده می شد که شنیدن بعضی‌از آنها خالی از تفریح نیست . مثلا یکنفر مدعی بود که این صدا براثر انفجار موتور یك اتوبوس دو طبقه در میدان سرچشمه ایجاد شده است و یا در خیابان فرهنك بین عده ای شایع‌شده‌بود که یك هواپیما در نزدیکی کلانتری چهار سقوط کرده است . کار این شایعه بجائی کشیده شده بود که عده ای برای تماشای هواپیما با عجله خود را بجوالی کلانتری مزبور میرساندند و ازیك دیگر سراغ لاشه هواپیما را می گرفتند !

دختر ها از کلاس بیرون آمدند

صدای این انفجار شدید دراغلب بخشهای تهران با فواصل کوتاهی شنیده شد و بعضی از ساختمانها نیز بلرزه در آمدند و همین موضوع سبب شد که عده ای گمان کنند زلزله ای رویداده است در یکی‌از از دبیرستانهای دخترانه واقع‌درخیابان امیریه اولیاء مدرسه با شنیدن‌صدا و لرزش ساختمان ، بتصور اینکه زلزله شدیدی روی داده است برای جلوگیری از حوادث سوء با زدن زنك دبیرستان دانش آموزان رااز کلاسها بحیاط دبیرستان آوردند ، چون پس از چند دقیقه معلوم شد این صدای مهیب حادثه ای بدنبال ندارد دانش آموزان مجددا روانه کلاسها شدند .

ورود

آقای نصراله فلسفی استاد دانشگاه ورایزن فرهنگی ایران درایتالیا و اسپانیا برای مدت کوتاهی بتهران وارد شد .

***

آقای دکتر محمود یزدی‌زاده‌استاد دانشگاه تهران و عضو شورای دانشگاه که برای مطالعه در امور دامپروری و تهیه فرآورده های شیری بکشورهای فرانسه ـ سوئد ـ وآلمان‌رفته بود پس‌از شرکت در کنگره بین‌المللی دامپزشکی مادرید بتهران مراجعت کرد .

***

تیمسار سرتیپ دکترشفقت‌فرمانده لشگر چهار رضائیه به‌تهران‌وارد شد .

***

آقای جواد طباطبائی مدیر کل وزارت‌دارائی که‌یکماه قبل‌بنابدعوت دولتهای انگلستان و فرانسه باروپا سفر کرده بود بتهران بازگشت .

***

آقای امیر صدیقی که برای‌مدت دوماه باروپا رفته بود پس‌از مطالعه دررشته بانکداری بتهران بازگشت.

***

آقای روسوفسکی رئیس‌جدید خبرگزاری تاس بتهران وارد شد .

امشب در سینما چارلی «خیابان شاه»

شاهکار تمام رنگی محصول مشترك ایتالیا- فرانسه

نامزدبازی باشرکت مارچلو ماستروياني ومارینا ولادی

دوبله بفارسی درایتالیا

فیلمیکه درمدت چهارروزگذشته بعنوان موفق‌ترین فیلم فصل‌سینمائی شناخته شده است

دنباله خبرهای اقتصادی

هزینه سد لتیان تقلیل یافت

قرار داد تهیه نقشه‌های قطعی سدهای لتیان ولار ونظارت دراجرای آن بین سازمان آب‌تهران و موسسه مهندسین مشاور «الکساندر گیب» وشرکاء امضاء ومبادله گردید .

مهندسین مشاور فوق‌الذکر ازمعروفترین مهندسین طراح سد میباشند که‌طرح سداسوان مصرو سد کاریبا درافریقا راتهیه نمودند . مهندسین مشاور نقشه‌های قطعی رابراساس آزمایش هاونقشه برداری های محلی وهمچنین مطالعه روی‌مدل کوچك سددر مدت ۱۲الی ۱۸ ماه تهیه وتسلیم خواهند کرد دراین مدت مقاطعه کاری که برنده مناقصه بین‌المللی شناخته شود کارهای مقدماتی ازقبیل حفرچاههای گانه وتونل های اکتشافی واحداث جاده وتاسیسات کارگاه و محل سکونت کارگران ومهندسین‌وغیره راانجام خواهدداد بطوریکه مقارن آماده شدن نقشه‌های قطعی‌کارهای اصلی ساختمان سدنیز شروع خواهد شد .

سد لتیان که‌در ۲۵ کیلومتری شمال شرقی تهران درروی‌رودخانه جاجرود ساخته میشود .اولین قسمت طرح‌لاراست . ارتفاع این‌سد ۹۵متراز کف‌رودخانه وحجم مخزن آن ۱۳۰میلیون مترمکعب است .

خبرنگارما اطلاع‌حاصل نمود که‌برآورد مهندسین مزبور برای سد لتیان وتونل انحراف آب‌آن بتهران بدون احتساب هزینه تاسیسات برق ۲۵میلیون دلارا ست . این رقم درحدود ۱۴میلیون دلارکمتر از برآورد قرار داد قبلی میباشد .

پایان کار کنگره توتونکاران

کنگره توتونکاران که از سه روز قبل در رشت تشکیل شده بود عصر امروز خاتمه‌می‌یابد . در این کنگره کلیه روسای ادارات و متخصصین دخانیات و نمایندگان کشتکاران استانها شرکت نمودند . تیمسار نویسی معاون وزارت گمرکات وآقای ملکانی مدیر کل دخانیات در جلسه مزبور هدف‌کنگره را افزایش محصول توتون و مرغوب کردن آن تشریح‌کردند . تاکنون در کنگره مسائل مختلف مربوط به کشت و مشکلات کار و طرق کمك و مساعدت بزارعین واجرای روش های جدید زراعت هریك بطور کامل مورد بحث و مطالعه قرار گرفته و نتیجه این مطالعات امشب بتصویب جلسه عمومی کنگره خواهد رسید .

دانشجویان مادرخارج چگونه تحصیل میکنند؟

بقیه از صفحه ۱۵

تعیین نمود و به کسانی که بهزینه دولت تحصیل می کنند گفت که بین رشته های مزبور یکی را انتخاب‌کنند وبرای تحصیل در همان رشته به خارج بروند .

ولی دسته دوم که به هزینه خود جهت تحصیل به خارج می روند اگر به راهنمائی ما توجه نکردند نباید انتظار داشته باشند که پس‌از اتمام تحصیلات در کاریابی برای آنها ما بتوانیم کمك کنیم .

مشکلات دولت

بدنبال این مطلب گفتگو ازاشکالات دولت در باره محصلین مقیم خارج بمیان آمد و گفتم تا بحال آنچه بحث شد در باره وضع دانشجویان ومشکلات آنها بود ولی نفرمودید که دولت یا وزارت فرهنك از لحاظ محصلین‌ایرانی‌درخارج باچه‌محظوراتی مواجه است .وچه اشکالی دارد .

آقای مهندس اردشیر زاهدی گفت اولا بایستی وضع دانشجویان رابسه قسمت تقسیم کرد یعنی بطور کلی دانشجویان مارا سه طبقه تشکیل می دهند .

طبقه اول ـ دانشجویانی که برای تحصیل قصد عزیمت به خارج رادارند این دسته با مشکلاتی از قبیل تهیه گذرنامه دانشجوئی . اجازه تحصیل. انتخاب رشته تحصیلی و محل‌اقامت مواجه‌میباشند که‌سعی‌شده ومیشود تاکار آنها در یکجا متمرکز شده ودر نتیجه رفع مشکلات آنها بشود.

طبقه دوم ـ دانشجویانی که‌در وضع حاضر مشغول تحصیل می باشند این دسته با محظوراتی از قبیل تاخیر وصول سهمیه ارزی . دریافت هزینه تحصیلی . انتخاب شهر محل اقامت ودانشگاهی که در آن تحصیل می کنند و تغییررشته تحصیلی رو برو هستند .

طبقه سوم ـ دانشجو یانی که‌پس‌از خاتمه تحصیلات قصد مراجعت بمیهن عزیز خودرا دارند برای کاریابی و تهیه شغل مناسب احتیاج مبرمی به کمك وراهنمائی دارندواگر مشکلی از لحاظ دولت فکر بکنیم در همین دسته اخیر می باشد که بیش از هر چیز بایستی به فکر آنها بود چون شخص اعلیحضرت همایونی باین امر توجه و عنایت خاصی دارند پیوسته دراین باره بدولت اوامر موکدی صادر می فرمایند وبر اساس همین نظریه بوده که اصولا سازمان شاهنشاهی دانشجویان به وجود آمد ودر همین مدت کوتاهی که از تاسیس این سازمان گذشته‌تدابیر وتصمیماتی برای ارجاع شغل بدانشجویان فارغ‌التحصیل با تشریك مساعی و نظارت کلیه سازمانهای دولتی اتخاذ گردیده که بطور گزارش بشرفعرض همایونی رسیده است و فعلا مشغول تهیه لیستی از اسامی این دسته از دانشجویان ورشته تحصیلی آنها و احتیاجات سازمان مختلف مملکت هستیم که امیدواریم نتیجه آن بزودی حاصل گردد .

حاجتی هست یا نیست

آخرین سئوال من از مسئول‌سازمان شاهنشاهی دانشجویان این بود که به عقیده شما اصولا در آینده حاجتی باعزام دانشجو برای تحصیل در خارج هست یا نیست ؟

آقای مهندس زاهدی گفت : به عقیده من آرزوی هر ایرانی وطن پرست این است که تشکیلات دانشگاهی ما به پایه ای برسد که مملکت مارا از اعزام دانشجو به‌خارج برای کسب معلومات عالی بخصوص رشته های فنی بی نیاز نماید من تصور نمی کنم که هیچکس باندازه شخص اعلیحضرت همایونی در فکر این مسئله باشد شاهنشاه توجه خاصی به توسعه و بسط دانشگاه و ایجاد وسائل تحصیلی رشته های عالی در تهران و شهرستان ها دارند ومرتبا برای توسعه دانشگاه تهران ومراکز استانها اوامری صادر می فرمایند و حتی شخصا مبالغ خیلی زیادی برای این کار مرحمت فرموده اند ولی مادام‌که سازمانهای دانشگاهی مابه آن پایه نرسیده که بتواندتمام احتیاجات تحصیلی جوانان کشور را ازلحاظ تحصیل دررشته های تخصصی مختلف تامین کند ناگزیر باعزام محصل به خارج هستیم در حال‌حاضر اگر اشتباه نکرده باشم درسال‌قریب پنجاه هزار نفر از دبیرستان ها فارغ‌التحصیل می شوند وحد اقل سی هزار نفر از آنها قصد تحصیل در دانشگاه را دارند ولی متاسفانه‌دانشگاه تهران ودانشگاه های شهرستان ها حد اکثر بیش‌از ۲ تا ۳ هزار نفر آنها را نمی تواند به پذیرد بنا براین ما چطور می توانیم جلوی شانس وآتیه و آینده بقیه را که عشق به تحصیلات عالیه دارند بگیریم بدین جهت در شرایط فعلی چاره‌ای جز اعزام محصل به خارج نیست منتهی بایستی سعی کرد در بین این جمع افرادیکه بیشتر واجد شرایط هستند واستعداد کاملتری برای تحصیلات عالیه دارند به خارج اعزام شوند .

نورالدین‌ـ نوری

دنباله خبرهای فرهنگی وورزشی

کمك برای ساختن دبستان

تایك میلیون ریال به مالکین مساعدت مالی‌خواهدشد

بطوری که اطلاع یافتیم اداره کل فرهنك تهران حاضر است برای مالکین زمین های مناسب و خانه های بزرك قدیمی که حاضر باشند طبق نقشهٔ وزارت فرهنك در ملك خود دبستانی بسازند برای گرفتن وام تا یك میلیون ریال از بانك رهنی ایران ضمانت نماید و بااین مساعدت بطور یقین قسمتی از مشکل کمبود جا برای تحصیل دانش‌آموزان برطرف‌خواهد گردید .

در این مورد اطلاعیه برای مراجعه مالکین به ادارهٔ تدارکات فرهنك تهران صادر شده است .

مربی کشتی ورزش دانشگاه

بنا به پیشنهاد آقای صدقیانی‌رئیس اداره تربیت بدنی دانشگاه وموافقت آقای دکتر فرهاد رئیس دانشگاه تهران آقای محمد اسفندیاری بسمت مربی رسمی کشتی ورزش دانشگاه منصوب و مشغول کار شد آقای محمد اسفندیاری ضمنا سر پرست سالن ورزش دانشگاه میباشد .

همه شب بیش از صد کشتی گیر دانشجوی دانشگاه در سالن ورزش مشغول تمرین هستند .

قهرمانان شطرنج باشگاه‌سپه

مسابقه داخلی شطرنج باشگاه سپه با شرکت ۲۵ نفر از شطرنجبازان در محل باشگاه انجام گردید در نتیجه آقایان پرویز حبیبی ، اصغر وهابی ، مرتضی علی عسکری‌بترتیب مقام اول تا سوم را بدست آوردند.

آگهی مزایده مورخه ۸ر۸ر۳۸ نوبت‌دوم

مراکز آموزشی ۵۰۱ ارتش باشگاه افراد ودرجه‌داران را که در پادگان باغشاه واقع‌است با شرایط زیرین بطور مزایده بمدت یکسال باجاره واگذار میکند.

۱ـ اشخاصیکه حاضر بشرکت در مزایده فوق باشند می توانند پیشنهاد خودراباتعیین مبلغ‌اجاره ماهیانه درپاکت لاك‌ومهر شده تاساعت ۱۲ روز ۳۰ر۸ر۳۸ بدفتر سررشته‌داری مرکز آموزشی تحویل ورسید دریافت دارند.

۲ـ پیشنهادات واصله در ساعت ۹ صبح روز ۱ر۹ر۳۸ در حضور کمیسیونی بازو قرائت خواهد شد و برنده مزایده در جلسه مزبور تعیین خواهد شد.

۳ـ حضور پیشنهاد دهندگان درجلسه آزاد است.

٤ـ نرخ‌فروش‌اجناس‌در باشگاه‌طبق نرخ‌روز شهرداری خواهد بودو درصورت تخلف قرارداد پیمانکار لغووبشخص دیگری واگذار خواهد شد .

٥ـ کلیه هزینه های انجام شده از قبیل درج آگهی وغیره بعهده برنده مزایده است.

٦ـ کمیسیون در ردیاقبول یك‌یاکلیه پیشنهادات مختار است.

رئیس سررشته داری مرکز آموزشی ۵۰۱ ارتش ـسرهنك آقازاده

۱ـ۲ آ ـ ۲۷٦۳۰

ازوقت استفاده کنید

هرکس باهربودجه میتواند «کادو» ومایحتاج خودرا از فروشگاه علوی انتخاب‌کند.

شاهرضاـ پیچ شمیرانـ فروشگاه علوی

تلفن ۳۷۲۸۲

آ ـ ۲۷٦۸۲

آگهی دانشکده علوم

چون آقای پرفسور مارشال که‌طبق‌دستور قبلی مصمم بودند روز سه‌شنبه ۱۱آبان دردانشکده علوم سخنرانی نمایند درآنروز درمسافرت خواهند بود ازکلیه مدعوین و علاقمندان خواهشمنداست جهت استماع سخنرانی ایشان ساعت ۹صبح روز شنبه۱۵آبان بدانشکده علوم تشریف بیاورند .

معاون‌دانشکده‌علوم‌ـ دکتروحدتی

آ ـ ۲۷۸۰۸

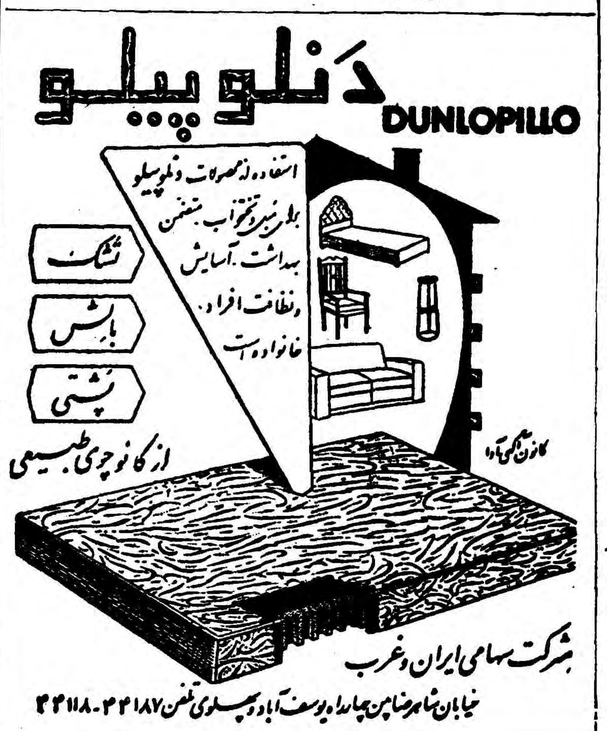

تشکروقدردانی

بدینوسیله ازهمکارارجمندم جناب آقای دکتر محمود لسانی‌متخصص بیماریهای داخلی که خانم اینجانب راکه سالها به سردرد دچار بود معالجه فرمودند تشکر وقدردانی مینمایم.

آ ـ ۲۱٤۷۳ دکترمشکوتی

تبریکات

جناب آقای کوثری مدیر کل محترم فرهنك استان مرکز

انتصاب آقای جعفرطاهری رابریاست فرهنك فیروزکوه که‌یکی از افراد لایق فرهنگی‌است بآنجناب تبریك عرض مینماید .

آ ـ ۲۱٤۷۵ نصرالله اتابکی

جناب آقای سید حسین صفائی

باکمال افتخار موفقیت آنجناب را درکنکور دوره دکترای‌حقوق تبریك عرض مینمائیم حسن‌نقاش‌زاده ـ یوسف‌ذکائی‌آشتیانی

آ ـ ۲۱٤۵۷

تیمسار معظم سرتیپ دکتر شفس

انتصاب تیمسار را بریاست اداره بهداری ارتش صمیمانه تبریك عرض نموده پیشرفت وموفقیتهای روز افزون جنابعالی را از قادر متعال خواستارم . آ ـ ۲۱۵۳۷ محمود شجاعی

جناب آقای سرگرد اسکندری

ازاینکه خدمات شبانه‌روزی وصمیمانه آنجناب مورد توجه وعنایت ذات مبارك شاهانه واقع و بمقام جودانی نائل و مفتخر گردیده‌اید سپاسگزار و ضمن تقدیم‌صمیمانه ترین تهنیت‌های قلبی سعادت و موفقیت آنجناب را درراه خدمت بشاهنشاه ومیهن عزیز از خداوند متعال خواستاریم .

عباس شهروزی‌ـ علی‌اصغرشهروزی‌ـ علی‌اصغرجابری‌زاده‌ـ رحیم کوچصفهانی‌ـ افشلیم عیشو‌ـ ابوالفضل‌رجائیان‌ـ سید رضا حسینی ـ ابراهیم بینائی ـ علی‌عدالتی .

آ ـ ۲۱۳۵

سپاسگذاری

از آقای دکتر امیر سنائی جراح محترم شهربانی که معده اینجانب را عمل کرده و بهبودی بخشیدند بدین‌وسیله تشکر مینمایم .

آ ـ ۲۱۵۱۹ پاسبان مامور کلانتری سوار‌ـ احمد سهیلی

مناقصه آسانسور

کارخانجات صنایع شیشه‌ایران یك‌دستگاه آسانسور ازطریق مناقصه خریداری می‌نماید داوطلبان شرکت درمناقصه می‌توانند مشخصات مناقصه را از دفتر کارخانه واقع درنازی‌آبادخیابان سیلو دریافت‌وپیشنهادات خودرا تاساعت ۱۰روزچهارشنبه ۲٦آبانماه ۱۳۳۸ به‌دفترشرکت تسلیم نمایندکه درهمان ساعت‌بازوقرائت خواهدشد

آ ـ ۲۷۷۵۲ ۱ ـ ۲ کارخانجات صنایع شیشه ایران

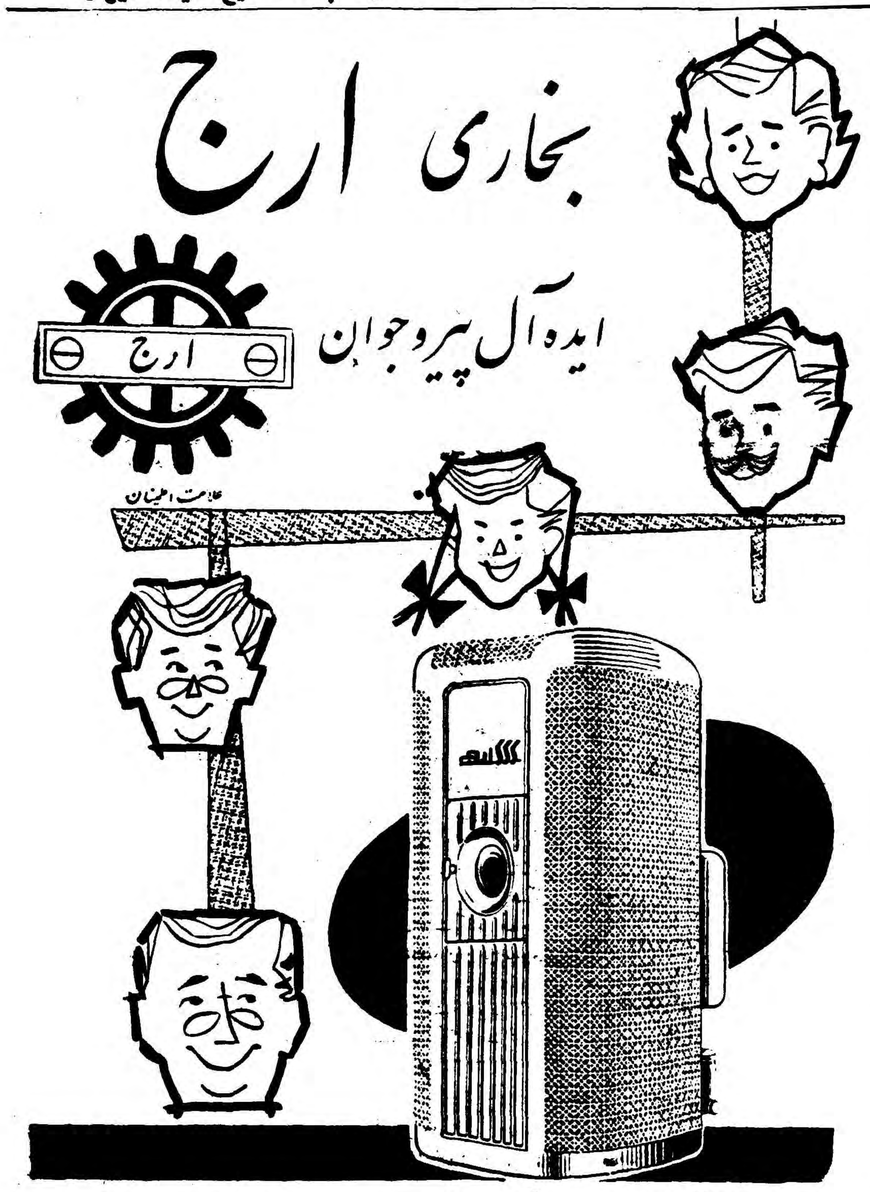

ارج یک نام بزرگ با بیش از ۲۰ سال تجربه در صنعت ایران

فروشگاه‌ارج: خیابان فردوسی جنب خیابان تبت تلفن ۳۳۷۱۷

کارخانه‌ارج: خیابان شوش تلفن ۲۳۲۰۸ـ۲۸۷۷٤

آ ـ ۲۷۷٤٤

بمناسبت برگزاری نمایشگاه علم وصنعت فرانسه درتهران آثار معروف سینمای فرانسه دراین هفته بروی پرده می آید

سینما سعدی سینما آسیا
لقمه زیبا
UNE MANCHE ET LA BELLE
وایدسکرین ـ دوبله بفارسی
میلن ومونزو ـ هانری ویدال
میلن دمونزو ستارهٔ جدید وآشوبگر سینمای فرانسه با این فیلم معرفی میگردد

سینما ایفل
آخرین شانس
« بمن فرصت بده »
DONNEZ-MOI MA CHANCE
ایوان دنی ـ میشل مرسیه

سینما مولن روژ سینما کریستال
گربه وحشی
ET DIEU CREA LAFEMME
سینماسکوپ ـ رنگی ـ دوبله بفارسی
بریژیت باردو ـ کورد یوگنسر

اطلاعات

وزیردارائی فرانسه بتهران می‌آید

امروز سخنگوی سفارت کبرای فرانسه در تهران بخبرنگار ما اطلاع داد که آنتوان پینه وزیر دارائی فرانسه روز شنبه آینده وارد تهران خواهد شد.

آنتوان پینه مدت سه روز در تهران میهمان رسمی دولت ایران خواهد بود و در مدت توقف خود بحضور شاهنشاه خواهد رسید.

آنتوان پینه وزیر دارائی فرانسه اکنون گذشته از وزارت دارائی‌امور دو وزارتخانه دیگر را در فرانسه‌زیر نظر دارد و در اروپا او را مغزاقتصادی و مالی فرانسه در جمهوری پنجم می شناسند.

آنتوان پینه هنگام اقامت خود در تهران از نمایشگاه علم و صنعت فرانسه بازدید خواهد کرد.

پیش بینی وضع هوا

تقلیل درجه حرارت هوای تهران

پیش بینی هوای ایران تا ظهر فردا طبق گزارش اداره پیش‌بینی کل هواشناسی بدینقرار است:

هوای شهر تهران صاف و در بعد از ظهرامروز ابری و در پاره ای از نقاط شمالی شهر همراه با بارندگی پیش بینی می شود.

هوای سواحل بحر خزر ابری گاهی همراه با بارندگی، ناحیه خراسان قسمتی ابری، هوای شهرستان های شرقی ابری توام با بارندگی و در نواحی جنوبشرقی همراه با گرد و خاك پیش بینی می شود.

حداکثر درجه حرارت هوای شهر تهران‌در روز گذشته ۱۵ (یکدرجه سردتر از روز قبل) و حداقل آن ۴٫۵ درجه سانتیگراد بالای صفر بوده است.

گرمترین نقاطی‌که ایستگاه هواشناسی دارند در ۲۴ ساعت‌گذشته شهر آبادان با حداکثر ۳۰درجه و سرد ترین نقاط شهر زنجان باحداقل یك درجه‌سانتیگراد بالای صفر بوده است.

میزان بارندگی روزگذشته در شهر گرگان ۴۷ میلیمتر باران بوده است.

آخرین خبرتا ۴ بعد از ظهر

قاسم میخواهد افراطیون را مجزاکند

روزنامه نیویورك تایمز طی مقاله‌ای بقلم خبرنگا رخود ازبغداد‌مینویسد که ناظران امور سیاسی عقیده دارند عبدالکریم قاسم مسئله تشکیل حزبی را مورد مطالعه قرار داده و هدف او اینست که افراطیون دست چپ و راست را منفرد و مجزاکند و بمبارزات دسته های مختلف که مدت ۱۵ماه است‌در عراق وجود دارد پایان دهد. همین ناظران می گویند قاسم که نتوانسته‌است میان کمونیستها و ملیون تعادل‌برقرار سازد، میخواهد از عناصر اعتدالی علیه هردو دسته مزبوراستفاده کند. بعضی از دیپلماتها اظهار می دارند تا چنین حزبی از طرف قاسم تشکیل نشود، کمونیستها و ملیون بار دیگر با یکدیگر تصادم خواهند نمود و نتایج‌آن نیز معلوم نیست. تا حال قاسم بعنوان یك رئیس دولت بی طرف کار کرده است. بسیاری از ناظران امور اظهار میدارند که از اقدام قاسم در عراق استقبال خواهد شد. اگر حزب قاسم تشکیل شود. احزاب غیر کمونیست دمکرات ملی و استقلال در وضع دشواری قرار خواهند گرفت. زیرا آنها یاباید باین حزب ملحق‌شوندو یا با نخست‌وزیر مخالفت کنند و این امر با وضع کنونی‌عراق‌هماهنك‌نیست.

عبدی ومهداوی نامزد اداره عراق

مجله اکونومیست در شماره اخیر خود مینویسد در بغداددیگر مسئله اینکه انگشت چه کسی در توطئه علیه جان قاسم دخالت داشته مطرح نیست.

اگر دولت عراق بتواند در طوفان حوادث چند هفته آینده این کشور سالم بدر رود محاکماتی در این باره شروع میشود والا موضوع اصولا فراموش خواهد شد مسئله مهم آنست که اکنون چه کسی عراق را اداره می کند.

دولت عراق برای نشان دادن این موضوع که قاسم سالم است عکسهای وی را در بیمارستان بچاپ رسانید. ولی یك نخست وزیر مجروح در تخت خود در بیمارستان در حالیکه ژنرال عبدی و سرهنك مهدوی اطراف او را گرفته‌اند نمیتواند کشور را اداره کند.

برای اداره کشور اکنون ناسیونالیست ها به ژنرال عبدی فرماندار نظامی و کمونیست ها به سرهنك مهداوی عقیده دارند.

ولی تا موقعیکه روشن نشود چه کسی از عهده اداره عراق برخواهد آمد اوضاع این کشور لحظه به لحظه دوچار هرج‌و مرج و اغتشاش بیشتر خواهد شد.

برنامه مسافرت فضائی امریکاپیش‌میرود

آستین ـرویتر ـ کلنان مدیر موسسهٔ ملی هوائی اظهار داشت که برنامه آمریکا برای فرستادن انسانی بفضا به پیش میرود. وی افزود که‌ماطی ۱۴ ماه آینده ۲۰ آزمایش خواهیم کرد تا مقدمات فرستادن انسان را بفضا فراهم سازیم. کلنان گفت، هیچ اقدام واقعی برای رسیدن به شورویها نخواهیم کرد. ما از انجام هر کارتبلیغاتی خودداری خواهیم‌نمود.

اخراج خارجیانی که فعالیت سیاسی میکنند

بیروت ـ رویتر ـ یك منبع‌وابسته به دولت لبنان اظهار داشت که‌مقامات امنیت این کشور تمام خارجیانی را که از نظر سیاسی در لبنان‌فعالیت‌دارند. تبعید می کنند و تاکنون چند نفر از عراقی ها بعلت فعالیت های کمونیستی اخراج‌شده‌اند. همین منبع گفت دولت نشریات کمونیستی را که‌بکشور های عرب حمله میکنند، ضبط می نماید.

دودختر بخاطر جیمزدین خودکشی کردند

هامبورك ـ خبرگزاری فرانسه ـ دو دختر جوان آلمانی بخاطر جیمزدین هنرپیشه معروف امریکائی که چند سال پیش دریك حادثه اتومبیل کشته شد خودکشی‌کردند تا بتوانند در آن عالم گمشده خود را پیدا کنند. این دودختر‌جوان که یکی‌از آنها ۱۷ساله‌ودیگری۳۱سال‌داشت پس‌از آنکه بازوهای خود را بوسیله طناب بیکدیگر بستندخود را از طبقه چهاردهم ساختمانی بخارج‌پرتاب کردند یکی از دختران مزبور بنام «هالنور» قبل از اقدام بخودکشی حروف اول اسم «جیمس‌دین»را با تیغ ژیلت روی بازوی خود کنده بود.

ارزیابی اراضی جاده سوم شروع شد

۲۰ میلیون ریال برای خرید زمینهای مسیر جاده سوم اختصاص داده شد

خبرنگار ما از شهرداری تهران اطلاع‌می دهد که ارزیابی اراضی و جاده سوم از امروز آغاز گردید. اداره کل فنی شهرداری سه نفر از مهندسین این اداره آقایان‌مهندس‌باهری، مهندس موسوی ومهندس‌امیری را مامور ارزیابی اراضی جاده سوم کرد. طبق‌دستور شهرداری تهران ارزیابی زمین های مسیر جاده سوم بایستی‌در مدت ده‌روز انجام یابد.

اراضی مسیر جاده بمناطق مختلف تقسیم شده و هر منطقه مطابق قانون تقویم می گردد و نتیجه ارزیابی مهندسین اداره کل فنی بوزارت کشورم ارسال می گردد که وزارت کشوربه قائم مقامی انجمن شهر ارزیابی مزبور را تصویب نماید.

در مورد تامین اعتبار پرداخت اراضی مسیر جاده گفته شد شهرداری تهران‌دربودجه سال‌جاری مبلغ بیست‌میلیون‌ریال برای خرید اراضی مسیر جاده سوم اختصاص داده‌است.

گوشت جریان عادی خودرا طی میکند

چهار میلیون تومان طلب دامداران پرداخت‌گردید

امروز آقای اتابکی وزیر کشور بخبرنگار ما گفت مسئله گوشت جریان عادی خودرا طی میکند کمیسیون متشکله در وزارت کشور مربوط برسیدگی بمطالبات دامداران و چوبداران است که از سابق طلبکار بوده‌اند و اگر چوبداری هم در وزارت کشور حاضر شده بهمین لحاظ بوده‌است اکنون مطالبات چوبداران که‌در حدود چهار میلیون تومان بوده‌است پرداخته شده. وزیر کشور افزود که وزارت کشور اکنون مشغول مطالعه است که‌در آینده نزدیکی ترتیبی‌داده‌شودکه سازمان‌یك سردخانه بزرك در تهران و شهرستانها طرح‌ریزی گردد و برای اینکه مسئله گوشت درآینده با بحران روبرو نشود در آتیه سردخانه هائی در مراکز استانها ایجاد خواهد شد.

صرفه‌جوئی درهزینه‌های ارزی

خبرنگارما اطلاع میدهدکه تصمیمهای جدیدی برای صرفه‌جوئی در مصرف ارز گرفته شده و حتی‌المقدور کمکهای ارزی دولت صرفه جوئی خواهد شد و برای اجرای این‌تصمیم بانك ملی بکسانیکه در طول سال چند بار بمسافرت خارج میروند فقط یکبار ارز به نرخ دولتی خواهدفروخت.

بدیهی است مسافرتهای ضروری باتشخیص اداره نظارت بر ارز از این تصمیم مستثنی خواهد شد.

نرخ مسکوك دربازار آزاد

امروز بهای پهلوی ـ نقره قدیم و لیره ترك در بازار ترقی نمود ولی مظنه سایر مسکوکات نسبت بپروژه های گذشته تنزل داشت بهای مسکوك در بازار تا آخر وقت امروز بشرح زیر بود:

پهلوی ۶۶۵ ریال نیم پهلوی ۳۳۵ ریال ربع‌پهلوی ۱۷۲ ریال ۱۵ مناتی ۱۴۸۰ ریال ده مناتی ۱۱۰۰ ریال پنج مناتی ۴۱۷ ریال بیست دلاری ۲۹۵۰ ریال دلار مکزیك ۳۶۰۰ ریال طلای شمش مثقالی ۴۰۷ ریال نقره جدید ۲۱ ریال قدیم ۱۰۱ ریال ژرژ ۴۶۰ تا ۷۶۰۰ ریال لیره ترك ۴۵۰ تا ۶۶۰ ریال.

خلاصهٔ اخبار کشور

★ اداره راهنمائی ورانندگی بزودی کلاسی برای آموزگاران و دبیران وزارت فرهنك ترتیب خواهد داد ومتخصصین اداره راهنمائی‌و رانندگی دراین کلاسها مقررات راهنمائی رابه‌آنها خواهند آموخت تاآموزگاران دربعضی ازساعات دانش‌آموزان رابامقررات راهنمائی وعبور ومرور درخیابان آشنا سازند.

★ وزارت فرهنك باهمکاری دولت فدرال آلمان غربی یك مرکز آموزش کشاورزی درعلی‌آباد ازدهات خالصه فارس تاسیس‌خواهدکرد

★ امشب از طرف‌آقای مهندس شریف امامی وزیر صنایع ومعادن بافتخار آقای «فلشه» وزیراقتصاد وشخصیتهای فرانسه که بمناسبت افتتاح نمایشگاه علمی وفنی‌فرانسه بتهران آمده‌اند ضیافتی در کاخ وزارت خارجه برپا خواهد شد. وعده‌ای ازرجال داخلی ونمایندگان سیاسی خارجی‌در این ضیافت شرکت دارند.

آقای فلشه وزیراقتصاد وشخصیت های فرانسوی عصر امروز در باشگاه بانکملی‌ایران ازعملیات ورزشهای‌باستانی ایران‌بازدید خواهند کرد.

★ کمیسیون مشترك برنامه مجلسین دوپیشنهاد سازمان برنامه مبنی برافزایش شصت‌وپنج میلیون ریال، اعتبار کارخانه بسته‌بندی خرمای جهرم واجازه استخدام آقای (جذب‌جبرانی ریتسو)تبعه ایتالیا رابرای مدت یکسال دیگر تصویب کرد.

بمب‌افکنی که دیروز مردم تهران را بوحشت انداخت

این بمب‌افکن وتوراست‌که دیروز درآسمان تهران از دیوار صوت‌گذشت ولرزش وصدای‌انفجار دربرخی ازقسمت‌های تهران ایجادکرد. سروان کامپیون خلبان سرگردکوان بالای عکس درسمت راست وستوان فورینه خلبانی‌که دیروز باوتور بعملیات آکروباسی پرداخت درسمت‌چپ دیده میشوند

نخست‌وزیر در آسایشگاه مسلولین

امروز ساعت ۷ صبح آقای دکتر اقبال نخست وزیر باتفاق آقای دکتر راجی وزیر بهداری در آسایشگاه مسلولین (بوعلی) حضور یافت و پس از بازدید از وضع بیماران وقسمتهای‌مختلف آسایشگاه از محل ساختمان جدیدآسایشگاه دیدن بعمل آورد دراین بازدید آقای دکتر دانشور سر پرست سازمان مبارزه با سل توضیحات لازم را باطلاع نخست وزیررساند

معاونین دادگستری‌بدریافت نشان مفتخرشدند

آقایان دکتر باقر عاملی معاون پارلمانی و مسعود هدایت معاون ثابت وزارت دادگستری در روز چهارم آبان بدریافت نشان‌درجه ۳ همایون مفتخر شدند.

فرماندار قم

آقای فخرطباطبائی از طرف وزیر کشور بسمت فرماندار قم تعیین گردید.

فرمانده نیروی هوائی آمریکا در خاورمیانه بتهران‌می‌آید

بطوریکه امروز کسب اطلاع شده‌است روز چهارشنبه دوازدهم آبان ماه ژنرال چهار ستادمویلسون فرمانده نیروی هوائی امریکا در آتلانتیك شرقی و خاور میانه وارد تهران خواهد شد.

ژنرال ویلسون در مدت توقف خود در تهران باسران نظامی ایران نیز ملاقات خواهد کرد.

استاندار گیلان بتهران می‌آید

امروز در کریدور های وزارت کشور شایع بود که آقای مهین استاندار گیلان بتهران می‌آید.

در تماسی‌که خبرنگار ما باآقای وزیر کشور گرفت وی اظهارداشت که استاندار گیلان جهت امور مربوط بحوزه خودکه در هیئت دولت مورد بررسی قرار خواهد گرفت بتهران می‌آید.

ازقلم افتاده

شماره آگهی مطلبی‌که دیروز درصفحه ۲۰ مربوط به دستخط ملوکانه چاپ شده بود ۲۱۴۰۳ میباشد.

هشت هزار مشمول وخانواده آنها

که هفته پیش بباغشاه رفتند وناظر مراسم قرعه‌کشی بودند در تهران و شهرستانها گوش بزنك وچشم‌براه

اطلاعات جوانان

هستند تاعکس وتفصیلات خودرا ببینند و بخوانند

۵ شنبه ـ ۵ ریال

رنگ موی ایمدیا

IMÉDIA

L'OREAL-PARIS

عالیترین رنگ موی دنیا

نمایندگان فروش درتهران

داروخانه طور ـ لاله‌زار ـ فروشگاه ظریف لاله زار نو ـ مغازه حمید چهارراه مهنا ـ فروشگاه ژان اول منوچهری ـ داروخانه ویلا میدان فردوسی.

داروخانه ایران‌نو وداروخانه نادر خیابان نادری ـ داروخانه نیك چهارراه‌کاخ ـ داروخانه آریا چهارراه پیروز.

مرکز پخش ـ تریکوبل نادری تلفن ۴۸۰۱۰ و۴۶۸۹۶

مغازه مانون خیابان لاله‌زار تلفن ۳۷۳۸۶

ازشهرستانها نماینده فعال میپذیریم

باصندوق پستی ۱۱۰۹ مکاتبه فرمائید.

آ ـ ۲۷۸۰۰ آگهی نوین

انجمن فیلارمونیك تهران

وابسته بهنرهای زیبای‌کشور

باطلاع دوستداران میرساند برای تهیه بلیط باله دو پاریس نیویورك قبلا بمغازه پارکر چهارراه قوام‌السلطنه مراجعه فرمائید.

نمایشگاه صنعتی وعلمی فرانسه

درامیرآباد از۹ الی ۲۷ آبانماه ۱۳۳۸

ازغرفه اسپسیارون پولنك

RHONE - POULENG SPECIA

سازنده داروهای اختصاصی

مواد شیمیائی مخصوص داروسازی وصنایع شیمیائی

مواد اولیه برای پلاستیك سازی

مواد اولیه برای اسانسهای معطر وعطریات ولوازم آرایش

مواد اولیه برای کود شیمیائی

مواد اولیه برای مبارزه باآفات نباتی وحشرات موذیه

دیدن کنید

نمایندگی اسپسیارون پولنك درایران

شرکت سهامی نور خیابان لاله‌زار تهران ۳۴۴۴۳

۱ـ۳ آ ـ ۲۷۵۳۴

چای دنیا

محصول کلکته

مرغ دنیانشان

مرد دنیانشان

ارقام ممتاز چای شرکت سهامی دنیا

قابل توجه

آقایان پزشکان وجراحان ودندانسازان محترم

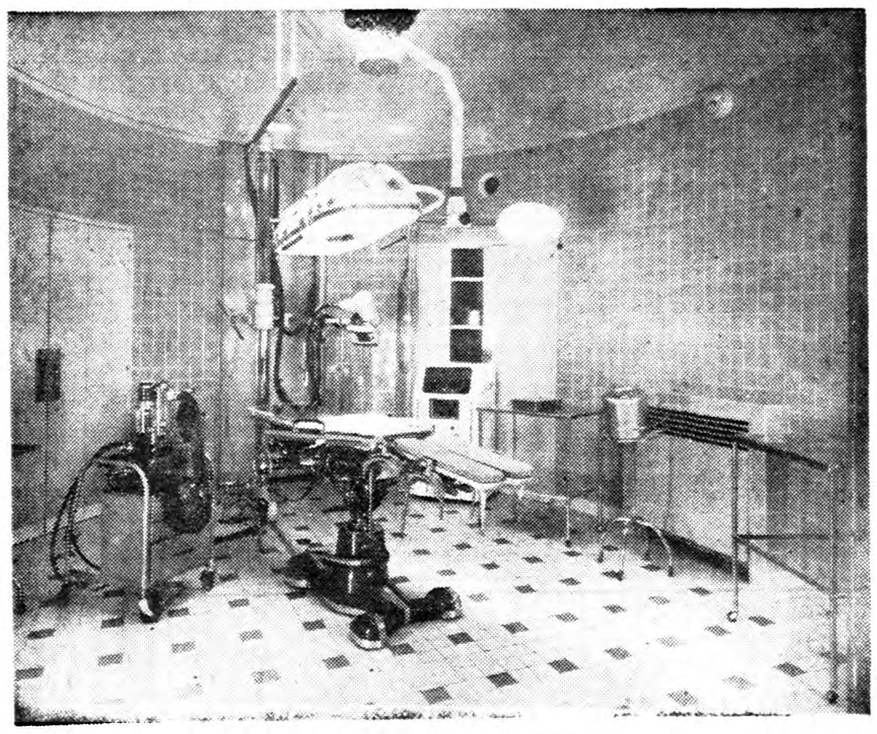

از غرفه «ایفاب» UFAB

درنمایشگاه علم وصنعت فرانسه

دیدن نمائید.

آ ـ ۲۶۹۸۶ ۲ـ۲

کاغذسیگار طبی

لندن ـ یونایتدپرس ـ سه نفر پزشك مشهور انگلیسی اعلام کردند با تغییر ساده ای در طرز ساختمان سیگارمی‌توان خطرابتلابه سرطان را از این راه به نصف تقلیل داد. این تغییر عبارت از آنست که در ساختمان کاغذسیگار مقدار کمی «سولفات امونیوم» بکار برده شود.

نظارت برصنایع انگلستان

لندن ـ رویتر ـ محافل سیاسی حدس میزنند که دولت جدید محافظه‌کار انگلستان دست به اقداماتی بزند که مطابق باآن‌صنایع خصوصی این کشور تحت نظارت بیشتر وزراء وپارلمان قرار گیرد.

عروس فردا

آقای سرپاسبان یکم علی‌پورجنتی فقط یك دختر نه‌ساله داردوبهمین جهت‌است که ازحالا تصمیم گرفته سیصدهزارریال جائزه‌ای را که‌از سری ۴۶۱ برده برای تهیه‌جهیزیه دخترش خرج کند.

پنگاه بخت‌آزمائی ملی

ازهفته آینده دوره جدید وعالی

روشنفکر آغازمیشود

همین پنجشنبه آنقدر مطالب جالب وخواندنی پیدا کردیم که بضمیمه یک رپرتاژ عالی درباره ملکه آینده ایران ناچار شدیم هشت صفحه به مجله اضافه کنیم بطوریکه شماره قبل از دوره جدید نیز یکی از ممتازترین شماره های روشنفکر خواهد بود