سال سی‌وچهارم- شماره ۹۹۸٤ | چهارشنبه بیستم مردادماه ۱۳۳۸ | تکشماره دوریال ونیم

اطلاعات

جریان روز

بخشنامه نخست‌وزیر | بیطرفی مثبت

سرمقاله وتفسیرجهان را درصفحه‌دوم مطالعه فرمائید

برای اولین بار درایران

زنان شمال دراملاك پهلوی مالك شدند

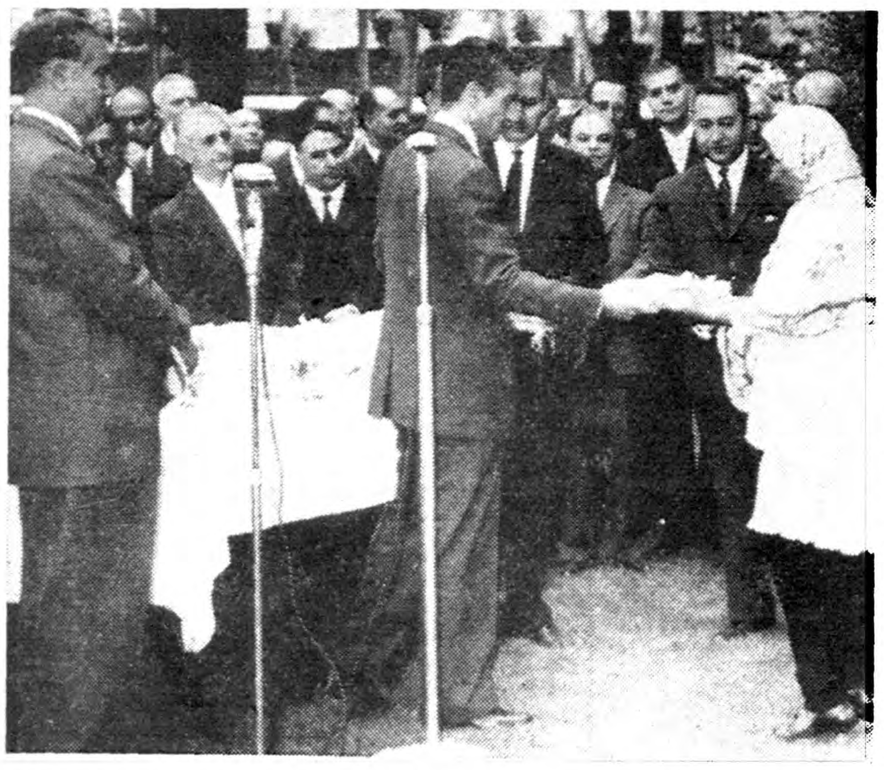

برای‌اولین بار زنان‌کشاورز ازدست شاهنشاه اسناد مالکیت خودرا دریافت داشتند. آقای دکتراقبال نخست‌وزیر وآقایان وزراء ومدعوین نیز دراین مراسم افتخار حضور دارند

مدیرعامل بانك عمران‌گفت: مالکینی هستندکه میخواهند املاك خودرا تقسیم‌کنند اماپول آنرا نقدا ازبانك عمران دریافت‌نمایندوانجام این‌پیشنهاد برای‌بانك امکان ندارد

ساعت ۹ امروز شاهنشاه طی مراسمی اسناد مالکیت هیجده‌قریه رابه نمایندگان ۱۵٤۲ کشاورزآمل وبابل اعطا فرمودند.

این‌مراسم درمحوطه کاخ‌سعدآباد برگزار گردید،هنگامیکه اعلیحضرت همایونی بمحوطه کاخ‌تشریف فرما شدند غریوشادی وابراز احساسات یکصدنفرازکشاورزان که‌به‌نمایندگی کشاورزان شمال بتهران آمده‌اند درفضا طنین انداز گردید.

دراینموقع آقای‌دکتر رام‌مدیر عامل بانك‌عمران گزارشی بعرض رسانید که‌متن‌آن جداگانه چاپ شده است بقیه در صفحه سیزدهم

دهاتی که تقسیم‌شد

گزارش مدیرعامل بانك عمران

اعلیحضرتا -برای‌دومین بار درسال جاری ۱۸ قریه دیگر از قراعمازندران بین کشاورزان تقسیم میگردد.

دهاتیکه این بار مورد تقسیم قرار گرفته عبارتند از -میر بازار - کاسگر -محله - سر حمام -شورك- بالا نقیب کلا- رضیا کلا -احمد کلا بالا -احمد کلا پائین -سید کلا - دیو کلا- فولاد کلا- درزی‌نقیب کلا- کرد کلا-پائین‌نقیب کلا- آرمیچکلا- استریکلا -جلیکان علیا جلیکان سفلی بقیه در صفحه‌پانزدهم

برای لوله‌کشی تهران بزرك

یکهزارمیلیون‌تومان ازمردم وام گرفته میشود

مسیرکانال انتقالی آب سدکرج بتهران تصویب‌شد وآب سد کرج درارتفاع ۱۳۳۰ متری بتهران سوار میشود- ۲۳مخزن جدید ودو تصفیه‌خانه که یکی ازآنها دوبرابرونیم‌تصفیه‌خانه فعلی ظرفیت دارد ساخته خواهدشد- آب حومه‌شمالی‌تهران بطور اتوماتیك وآب شمیرانات ودربند بوسیله پمپ تامین میشود

امروز اطلاع حاصل شد که مسیر کانال انتقالی آب سد کرج بتهران بتصویب شورائی مرکب از وزیر کشور - مدیر کل بانك ملی و شهردار تهران رسیده و سازمان آب بزودی احداث کانال را شروع خواهد کرد و برای تهیه لوله های سیمانی مورد احتیاج یك کارخانه لوله سازی بتنی خریداری خواهدشد.

قبلا هفت طرح برای انتقال آب سد کرج بتهران تهیه شده بود که هریك قیمت خاصی داشت و سازمان آب ارزانترین این طرح‌ها راکه ازبیلقان شروع میشود انتخاب کرد. درمسیر این کانال تونلی بطول یك کیلومتر حفر خواهد شد. کانال انتقالی بطور اتوماتیك آب رابه ارتفاع۱۳۳۰ متری تهران سوار میکند و درنتیجه تمام مناطق یوسف‌آباد وعباس آباد و نارمك و تهران نو از آب سد کرج استفاده خواهند کرد. و آب مورد احتیاج شمیرانات تادربند بوسیله تلمبه‌های فشاری قوی فرستاده‌میشود (درحال حاضر دو مخزن آب تهران بهمین طریق آب میگیرد) برای تصفیه بقیه در صفحه‌پانزدهم

براثر یك تصادف دلخراش اتوبوس باکامیون‌درجاده‌مازندران

دونفر کشته و۲۱نفرمجروح‌شدند

سمت راست اتوبوس درنتیجه شدت تصادف بکلی جداشد- کاردان فنی سرعت اتوبوس راصدکیلومتر درساعت تعیین کرده‌است

پس‌ازاینکه اتوبوس باکامیون تصادف‌کرد دراثرشدت تصادف سمت‌راست آن بکلی جداشد

ساعت هشت‌ونیم دیشب برای چندمین‌بار درعرض یکماه اخیر تصادف دلخراش دیگری درجاده مازندران رویداد ودرنتیجه تصادف یك اتوبوس مسافری‌بایك کامیون کمپرسی دونفر مقتول ودرحدود ۲۱نفر مجروح شدند که‌جراحات ۹نفر از مجروحین شدید است. مجروحین دربیمارستان سینابستری میباشند.

یکطرف اتوبوس جداشد

ساعت هشت‌ونیم بعدازظهر دیروز اتوبوس شماره ۲۸۷ شرکت اتو میگون که‌با۲۸ نفرسرنشین از میگون بطرف تهران می‌آمد در جاده مازندران نزدیك پاسگاه دو راهی (کمی‌دورتر ازدوراهی آبعلی بقیه در صفحه‌چهاردهم

بازنشستگان هم معافند

مدارس ازفرزندان کارمندان بازنشسته شهریه نمیگیرند محصلین بی‌بضاعت نیز ازپرداخت شهریه معاف هستند

دو شماره های گذشته جزئیات مربوط به تصویب نامه معافیت فرزندان کارمندان دولت ازپرداخت شهریه مدارس بنظر خوانندگان رسید. یکی دیگر از سئوالاتی که امروز خوانندگان روزنامه دراین باره میکردند این بود که آیا فرزندان کارمندان باز نشسته‌نیز مشمول این معافیت خواهند بود.

بله معافند

آقای کوثری مدیر کل فرهنك استان مرکز در جواب این سئوال بخبر نگار ماگفت.

باز نشستگان نیز بشرط آنکه بعد از باز نشستگی شاغل شغل دیگری نشده باشند میتوانند ازاین تصویب نامه استفاده کرده ونام فرزندان خودرا مجانا در مدارس ثبت نمایند.

محصلین بی بضاعت

مدیر کل فرهنك استان درپاسخ این سئوال که‌آیا تصمیمی درمورد فرزندان کارمندانی که قبلا نام نویسی کرده و شهریه پرداخته اند گرفته شده یاخیر اظهارداشت: همانطور که قبلا گفته شد هر کارمندی که برای فرزند خود شهریه پرداخته اگر بخواهدماآن مبلغ را باو مسترد خواهیم داشت وهرکس هم که پرداختی خودرا مسترد ندارد باصطلاح پول اوجای دوری نمیرود وبهر صورت صرف آینده فرهنك و تربیت فرزند وی میشود. فرهنك علاوه بر فرزندان کارمندان دولت به محصلین بی بضاعت نیز کمك خواهد کرد و محصلینی که واقعا استطاعت پرداخت شهریه را نداشته باشند ازاین موضوع معاف خواهند بود.

جالبترین اخبار

در ۲۴ ساعت گذشته

الیزابت تایلور ستاره‌طناز به‌مدهای جدید خیاط خانه کریستیان دیور علاقه زیادی نشان میدهد ودیروز ۱۰دست لباس مدلهای جدید که از زانو ببالاوتنك‌میباشدخریداری کرد.

الیزابت تایلور سه لباس دوپیس و سه لباس کوتاه‌شب ویك پیراهن پائین تنك ویك گاباردین باپوست خزخریداری کرد. سخنگوی خیاطخانه‌دیور از افشاء قیمت لباس های مزبور خودداری کرد.

معمولا قیمت لباسهای شب دیور از ۱۰۰۰ دلار کمتر نیست. لباس روز دیور حد اقل ٤۰۰ ولباس کوکتل۶۰۰ دلار قیمت دارند.

***

موفقیت در مسابقات ملکه زیبائی جهان تغییری دراخلاق و رفتار آکیکوکوجیما دوشیزه زیبا روی ژاپنی نداده است. کوجیماگفت‌مانندگذشته‌آرزوئی جز انتخاب یك شوهر خوب ندارد و در میهن خود ژاپن سکونت خواهد کرد و بخارج نمیرود. امروز کوجیما که در مسابقات لانك بیچ‌بعنوان ملکه زیبائی جهان انتخاب‌شده با هواپیما عازم توکیوگردید تا در جزایر ژاپن گردش کند.

از وی سئوال شد برای چه دلتنك بودید؟گفت برای مادرم - خانواده‌ام و غذای ژاپنی.

باز از وی سئوال شد آیا علاقه دارید که هنر پیشه بشوید؟

دوشیزه ژاپنی جوابداد ابدا.

***

بانو گرتااندرسن زن ۳۰ ساله آمریکائی در دانمارك متولد شده مشغول تمرین در آبهای سرداطراف کوپنهاك میباشد تا خودرا برای یك کار قهرمانی یعنی رفتن و برگشتن از کانال مانش با شنا بدون توقف آماده کند. سال گذشته‌بانواندرسن در مسابقات شنای دوسره کانال «کروس» نزدیك کپنهاك شرکت کرد واین مسافت را در مدت ۱۰ ساعت و ۵۹ دقیقه طی کرد و اول‌شد. امانتوانست رکورد حسن‌عبدالرحیم قهرمان مصری رابشکندزیرا وی همین مسافت را ده دقیقه زودتر طی کرده بود.

مجله نیوزویك مینویسد:

شاهنشاه و تقسیم املاك

امروز دستگاه گیرنده ما از خبر گزاری آسوشیتد پرس خبر زیر را دریافت نمود:

نیویورك - آسوشیتد پرس - مجله نیو زویك در آخرین شماره خود مینویسد نامه هائی از لااقل۵ شهر آمریکا به نمایندگان سیاسی ایران در واشنگتن و سازمان ملل متحد فرستاده شده که طی آن از شاهنشاه ایران شکایت شده است.

مجله مزبور مینویسد که عده‌ای از ایرانیان که زمانی متمول‌بوده‌اند واکنون در آمریکا بسر میبرند ازاینکه‌برنامه‌اصلاحات‌ارضی‌شاهنشاه ایران سبب شده که آنان املاك خود را از دست دهند ناراضی میباشند و شکایت کرده‌اند.

آنچه مسلم میباشد اینستکه تاکنون هیچ یك از مالکین ایرانی املاك خود را در اثر اصلاحات ارضی وکشاورزی ازدست‌نداده‌اند شاهنشاه قدم اول را برای تحقق بخشیدن بیك تحول اساسی با بقیه در صفحه‌پانزدهم

گزارش والترلیپمن درباره:

سیاست جدید آمریکا و متفقین

انگلستان ازسیاست مذاکره دوجانبه واشنگتن ومسکو پشتیبانی میکند

از نفوذ سیاسی بن وپاریس کاسته خواهدشد

ملاقات آینده آیزنهار وخروشچف سبب تفسیرهای گوناگونی‌درکشور های اروپای غربی شده‌است. زیرا تاحال رسم‌براین نبود که‌میان‌شرق و غرب مذاکرات دوجانبه صورت گیرد. بدین جهت فرانسه و آلمان غربی بیش‌ازدیگران ابراز نگرانی میکنند.

نگرانی فرانسه و آلمان غربی‌موجب عکس‌العملهائی درمطبوعات ومحافل سیاسی آمریکا شده استومطبوعات آمریکائی از نگرانی این دوکشور انتقاد میکنند و آنرا بیموردمیدانند.

یکی‌از سرشناس‌ترین مفسرین آمریکائی که مقالات او دراغلب مطبوعات آمریکا چاپ میشود «والترلیپمن» است که طی تفسیر های خود بهمین گوشه مطلب‌اشاره کرده‌است.

نظر روزنامه‌های جهان وملاقات آیزنهاور- خروشچف

فیگارو: فرانسه بامذاکرات دوجانبه موافق نیست.

ساندی تایمز: بگذارید سران دوکشور ملاقات‌کنند.

لاوانگاردودوبارسلون: محور واشنگتن - مسکو سرنوشت جهانرا تعیین میکند.

میلان‌کوریر: آیزنهاور باید مصمم وآماده باشد.

نیوزوریجزسویس: آمریکا دارای تجربه سیاسی‌است. وجای نگرانی نیست.

تفصیل در صفحات ۳و ٤

جمعیت دفاع ملی حزب نیست

قیام ونهضتی‌است ازمیان مردم بمنظور دفاع ازحقوق ومنافع‌کشور ومبارزه باتبلیغات سوء بیگانگان

شهرستانها ازجمعیت‌دفاع ملی مرامنامه میخواهند

دبیرخانه جمعیت دفاع ملی‌اطلاع میدهد.

۱- نامه‌ها و تلگرافات زیادی از شهرستانها خطاب به آقای ابراهیم حکیمی رئیس جمعیت و یابعنوان کمیته اجرائیه دفاع ملی میرسد. این نامه ها همه متکی به عرق میهن پرستی و عواطف ملی و نشانه صمیمیت و علاقمندی مردم ایران بحفظ مبانی دین و اصول مشروطیت و اساس سلطنت ونگاهداری قومیت و ملیت می باشد.

بقیه در صفحه پانزدهم

دراین شماره:

اجازه سفر خانم ها (ستون انتقاد) صفحه ۵

قاسم میخواهد در عراق تعادل قوا بر قرار کند صفحه ٦

معرفی فرش‌ایران‌درنمایشگاه های‌بزرك‌ایتالیا صفحه ٦

خروسی که‌باعدام محکوم شد! صفحه۷

ساعت های زنده وشگفت‌انگیز طبیعت صفحه ۷

مو های سر تان را چگونه حفظ میکنید صفحه ۷

اختلاف بر سر جنگل ساعی هنوز باقی است صفحه۹

اعتصاب روضه‌خوانهای‌علویجه اصفهان صفحه ۱۰

کامیونی واژگون‌و۹نفرسرباز مجروح شدند صفحه ۱۰

یك رپورتاژ از کانون افسران بازنشسته ارتش صفحه ۱۱

مالیات عجیب شوروی از بازرگانان ایران صفحه ۱۲

چاك جهان

۱ داتیدیك ۵ ۲۵۲ ۸ ۱۵۱

۳ کره‌نشان ۶ روکره‌نشان ۹ ماهوت‌نشان

۳ ترازونشان ۷ روترازونشان ۱۱ کیسه‌نشان

بنگاه‌حمایت‌مادران‌ونوزادان

آموزشگاه بهیاری

بنگاه حمایت مادران ونوزادان برای تامین پرستاران مورد احتیاج قسمت‌های مختلف خود وکمك به‌پیشرفت برنامه‌های بهداشتی ودرمانی کشور عده‌ای دوشیزه داوطلب باشرایط زیر برای‌دوره سوم آموزشگاه شبانه روزی‌بهیاری میپذیرد:

۱-گواهی رسمی سه‌ساله اول متوسطه

۲-حداقل سن ۱٦ سال

۳-آشنائی بیکی‌از زبانهای خارجی

٤-رضایت نامه‌ازدبیرستان که‌در آن تحصیل نموده‌اند

۵-رضایت نامه‌ازاولیای خود برای موافقت‌تحصیل رشته‌بهیاری در مدرسه شبانه روزی

٦-تعهد رسمی مدت٤سال خدمت درقسمت‌های مختلف بنگاه حمایت مادران ونوزادان درتهران وشهرستانها

۷-قبول شدن درمعاینه پزشکی

۸-ازبین داوطلبان واجدشرایط عده‌مورد احتیاج بوسیله بنگاه حمایت مادران ونوزادان انتخاب میشود:

۹-دوره آموزشگاه دوسال وکلیه مخارج بنگاه‌حمایت مادران و نوزادان میباشد بهریك ازداوطلبان واجدشرایط دردوره تحصیل کمك هزینه نقدی نیز پرداخته خواهد شد.

داوطلبان تاقبل از ۱۰شهریور ماه سال ۱۳۳۸بادردست داشتن ۱۲ قطعه عکس ٤×٦وچهار برك‌رونوشت شناسنامه ودوبرك رونوشت‌مدارك تحصیلی همراه بااصل آن بدفتر آموزشگاه بهیاری واقع‌در خیابان‌امیر آباد جاده‌مجیدیه ازساعت ۸تا ۱۲ظهربرای ثبت‌نام خود مراجعه‌نمایند.

آ-۱۷۱۰۲ ۱-۳

دیشب «فرح دخت» پیدا شد

یکی ازخوانندگان ما فرح‌دخت را دید وبکلانتری‌اطلاع داد

فرح دخت دراین مدت درشمیران وقم واراك بسر میبرده وجوانی‌که ویرا فریب داده قبل ازدستگیری فرارکرده‌است

دیشب فرح دخت حدادزاده نسیمی‌ها دختر ۱۵ ساله ای که از ظهر سه‌شنبه هفته گذشته مفقود شده ومامورین پلیس بدنبال وی بودند، بوسیله یکی از خوانندگان روزنامه اطلاعات که عکس وی را دیده بود در میدان شوش شناخته شد وباکمك این خواننده اطلاعات‌مامورین‌کلانتری شش‌فرح‌دخت را بکلانتری آوردند.

فرح‌دخت اینجاست

دیشب زنك تلفن کلانتری شش‌بصدا در آمد و پس از اینکه آقای سروان فرزانه رئیس کلانتری گوشی تلفن‌را برداشت، صدای مردی که کلانتری را میخواست بگوشش رسید. این‌مرد پس از اینکه مطمئن شد با رئیس کلانتری صحبت میکند گفت: من در میدان شوش هستم فرح دخت دختری که مفقود شده و چند شب است عکس اودر اطلاعات چاپ میشود چند دقیقه قبل باتفاق جوانی از یکی از اتوبوسهای قم پیاده شدند. وپس از اینکه چند دقیقه درخیابان ایستادند و صحبت کردند،فرح‌دخت بطرف‌خیابان سپهبد رزم آرا راه افتاد و مرد جوان هنوز اینجا ایستاده است.

در منزل فرح‌دخت

آقای سروان‌فرزانه‌باتفاق‌رئیس کلانتری بلا فاصله بطرف منزل فرح‌دخت براه افتادند و هنگامی که فرخ دخت می خواست با عجله از منزل خارج شود باو رسیده ویرا بکلانتری بردند و جریان پیدا شدن فرح‌دخت رابمادرش که در خارج از منزل بسر میبرد اطلاع دادند و نیمساعت بعد مادر این دختر نیز در کلانتری حاضر بود. در همان موقعی که مامورین در مقابل منزل فرح‌دخت ایستاده بودند وعده‌ای از همسایگان نیز اطراف آنها حلقه‌زده بودند جوانی که همراه فرح دخت بود در آنطرف خیابان ایستاده بود وبا مشاهده مامورین متواری شد.

کجا و با چه کسی بود.

اولین سئوالی که مامورین کلانتری از فرح‌دخت کردند، این بود که از کجا آمده در این یکهفته در کجا و با چه کسی بسر میبرده است.

فرح‌دخت که چادر سفید رنك

بقیه در صفحه‌چهاردهم

سبورین SEBORIN

برای تقویت مو وجلوگیری ازریزش آن و درمان سوزش سر

نسکافه

برای صبحانه

آ-۱۵۳۲۰

کارلتون هتل

مدرن‌ترین هتل تهران‌در۲۳ مرداد

افتتاح میشود

خیابان ثریا چهارراه روزولت تلفن ٤۹۹۰۰

تحت نظر ومدیریت موریس

بزودی لانکاستر وارد ایران‌میشود

امروزاطلاع حاصل شدکه شنبه لانکاستر بسوی ایران حرکت میکند، درشماره‌بعدمشروح جریان درروزنامه چاپ میشود.

جریان روز

بخشنامه نخست‌وزیر

در شماره‌دیروز بخشنامه آقای‌نخست وزیر بوزرا درباره طرد کارمندان ناصالح از دستگاههای دولتی منتشر شد.

این بخشنامه ازاین‌نظر جالب بود که لحن بسیار قاطع و صریحی داشت

انکار نباید کرد که صدور این دستور دلیل براینست که عالیترین مقام دولت تائید مینماید که در دستگاههای دولتی افراد نا صالح وجود دارند و وجود آنها موجب‌اختلال و فلج شدن سازمان وانحراف کارها از مجرای‌صحیح و طبیعی‌خود میباشد.

دراینصورت اگر این دستورنخست وزیر با آن لحن صریح و قاطع بدون اجرا بماند تاثیر خوبی در افکارعمومی نخواهد کردو میتوان گفت که در اینصورت اگر این قبیل دستورها صادر نشود بهتراست. خطاب مادراین جابه آقایان وزرا است‌که نخست‌وزیر مصرا از آنها خواسته است که افراد ناصالح و آلوده را از دستگاه های خود طرد نمایند زیرا آنها هم دستگاه دولت را بدنام میکنند و آلودگی های آنها حقوق مردم را از بین میبرد و هم وجود آنها در راس کارها موجب اختلال و فلج شدن دستگاههای دولت میشود.

همانطور که نخست‌وزیر در بخشنامه خود متذکر شده‌است تنها برنامه خوب و وجود اعتبار و بودجه و فعالیت شبانه روزی وزرا کافی نیست.

برنامه خوب باید بدست آدم خوب اجرا شود. هرقدر قوانین مالیاتی ما خوب و محکم باشد یا دادگستری ما مجهز به جدید ترین قوانین جزائی و حقوقی باشد بدون قاضی پاك و شجاع و بدون مامور صدیق و مجرب معجزه‌ای ازاین قوانین بظهور نخواهد رسید.

وقتی کار بدست آدم ناصالح افتاد قوانین و مقررات دیگر خاصیتی‌ندارد.

از طرف دیگر خطر وجود افراد ناصالح در راس کارها تنها فلج کردن کار ویااز بین بردن حق مردم نیست. خطر وحشتناکترش اینست که همه دستگاهها را مسموم میکنند. مردم را بدبین مینمایند. روح اخلاص و پاکی و خدمت رادر کارمندان شریف دولت میکشند یکی‌ازآشنایان تعریف میکرد که برای انجام کاری نزد یکی از کارمندان پاکدامن که دریکی از وزارتخانه های حساس و مهم کار میکند رفتم وقتی صحبت از پرونده‌ای که نزد او بود کردم گفت فلانی این کار فیصله می‌یابد بشرطی که طرف شما تومانی پنجریال از معامله را برای من کنار بگذارد این حرف او مثل صاعقه برسر من فرود آمد و باحیرت گفتم شما .... شما هم اینطور. لبخندی زدو گفت بله منهم اینطور. تا پنج ماه پیش همانطور که تصور میکردی من آدم پاك و درستی بودم ولی فهمیدم که‌راه را عوضی میرفتم. مقصود از ذکر این مثال اینست‌که کارمندان‌نادرست وبدنام که در راس امور قرار میگیرند و جلوی چشم همه‌میدزدند و میخورند و جلوی چشم کارمندان شریف و پاکدامن سینه خودشان‌را جلومیدهند و راه میروند هم موجب دلسردی و بدبینی وبالاخره انزوای کارمندان پاکدامن و شریف دولت میشوند و هم‌اینکه عده‌ای از کارمندان پاکدامن ولی ضعیف‌الاراده دولت دراثر احساس این مسئله که‌اصل نزدی و فسادو تملق و توصیه و تشبث است باین نتیجه میرسند که‌بایدوارد گود شوند و وقتی هم که وارد شدندتازه افسوس میخورند که چرا زودتر بیدار نشدیم!

از گفتن یك حقیقت هم نباید خودداری کردو آن‌اینست‌که باصطلاح معروف «ماهی از سرگنده گردد نی‌زدم» ویا بقول عوام کوچکترها نگاه بدست بزرگترها میکنند. همیشه کارمند یك دایره خواه ناخواه اخلاق اداری وروش کارش‌راباخلاق‌و روش رئیسش تطبیق میدهد. اگر رئیس آدم پاك و فعالی باشد خواه ناخواه کارمند او هم مجبور است از او تبعیت کند واگر نکند دیر یازود مچش باز میشود و بهمین طریق رئیس یك دایره چشمش رابه اعمال رئیس اداره میدوزد.

و مقصود اینست خیلی بجاست که آقایان وزرا مفاد بخشنامه نخست‌وزیر را اول درباره روسا و کارمندان عالیرتبه خود اجرا نمایند.

اگر این دستور شامل حال کارمندان جزء و کسانیکه خواه‌ناخواه کسر حقوق ناچیز خودرا از رشوه های کوچك تامین میکنند بشود وافراد ناصالحی که در راس امور قراردارند از شمول این دستور کنار بمانند هدف اصلی نخست‌وزیر بر آورده نخواهد شد. بدون شك یك رئیس پاکدامن و فعال و صدیق خودش‌محیط اداره و کار خودرا از لوث وجود کارمندان ناصالح پاك خواهد کرد.

اگر وزرا دستور نخست‌وزیر را از روسای عالیرتبه و روسای عالیرتبه هم از روسای ادارات شروع نمایند و مخصوصا اهتمام‌زیادی شودکه‌دراجرای این دستور بجای روسا اول کارمندان جزء و بیوسیله قربانی نشوند مطمئنا نتیجه بخشنامه نخست‌وزیر بسیار مفید خواهد بود.

بیطرفی مثبت

همانطور که‌انتظارمیرفت سرلشکر عبدالکریم قاسم نخست‌وزیر عراق سرانجام توانست جلوتندرویهای کمونیستها را گرفته ونظم وثباتی درآن کشور برقرار سازد.

اکنون ظاهرا حکومت عراق کاملا براوضاع مسلط شده وباجرای برنامه‌های اقتصادی خود آغاز کرده است.

معذلك باوجود روش شدیدی که حکومت عراق نسبت به‌کمونیستها درپیش گرفته نمی‌توان پیش‌بینی کرد که باین زودی حزب کمونیست درعراق مانند جمهوری متحدعرب وبعضی کشورهای عربی دیگر غیرقانونی اعلام شود. ولی قدرمسلم این است که دیگر کمونیستها نخواهند توانست درعراق فعالیت‌های سابق‌خودرا تجدید کنند. مطالعه رفتار قاسم نشان میدهد که وی‌در صدد ایجاد تعادل قوا واستقرار قدرت خودبرتمام دسته‌های سیاسی میباشد.

نخست‌وزیر عراق از یکسو در برابر پافشاری کمونیستها برای آزادی فعالیت‌های سیاسی مقاومت کرد وازسوی دیگر تاریخ ششم ژانویه رابعنوان روز شروع‌فعالیتهای سیاسی اعلام داشت ولی هنوز هم معلوم نیست آیا واقعا روز ۶ژانویه پایان دوران موقت انقلاب خواهد بود یاخیر.

درسیاست خارجی نیز ظاهرا حکومت عراق از اصل بیطرفی مثبت پیروی می‌کند. مثلادولت‌عراق درعین آنکه از روسیه شوروی اسلحه ومهمات میخرد بادولت بریتانیا نیز وارد معامله اسلحه شده است.وازچندروز پیش‌مذاکراتی بین نمایندگان عراق وانگلیس در بغداد برای امضای یك قرار داد فرهنگی بین دوکشور آغاز شده است.

ظاهرا درروش حکومت عراق نسبت بجمهوری متحده عربی نیز تغییر محسوسی حاصل شده وازشدت جنك تبلیغاتی بین قاهره وبغداد کاسته شده است. ولی‌با وجود فعالیت هائی که‌اتحادیه‌عرب درباره وحدت مجدد کشورهای عضو بخرج میدهد تصور نمی‌رود بین عراق ومصر باین زودیها سازشی حاصل شود زیرا ظاهرا رقابتی که‌برسر رهبری کشورهای عربی بین جمال عبدالناصر و عبدالکریم قاسم درگرفته است همچنان بحال خود باقی است.

اکنون درکنفرانسی که‌ازنمایندگان کشورهای عضو اتحادیه عرب در بیروت تشکیل شده نماینده عراق نیز شرکت نموده است ولی این امر دلیل آن نیست که‌دولت عراق مجددا بجرگه کشورهای عضواین سازمان درآمده‌است زیرا درحقیقت میتوان گفت که‌پس‌از آغاز مبارزه عراق وجمهوری متحد عربی دولت عبدالکریم قاسم عملا از اتحادیه عرب خارج شده است کما اینکه درجلسه آینده شورای وزیران این اتحادیه که قراراست‌در کازابلانکا تشکیل شود شرکت نخواهد نمود.

بطوریکه گفته شد وضع‌حکومت عبدالکریم قاسم درداخله آن‌کشور پیوسته محکمتر میشود وشك‌نیست دولت عراق پس‌از پیروزشدن به مشکلات داخلی بهتر خواهدتوانست درباره مسائل خارجی بیاندیشد و راهی راکه بصلاح مردم عراق‌است درپیش گیرد.

درحال حاضر قدر مسلم این‌است که خطر روی‌کار آمدن یك رژیم کمونیستی درعراق برای همیشه از میان رفته است. عبدالکریم قاسم ثابت کردکه به‌کمونیستها دیگر مجال فعالیت‌های تخریبی وبرپا کردن فتنه وآشوب داده نخواهد شد زیرا حکومت عراق‌باعزم‌راسخ واراده محکم تصمیم گرفته است حکومت قانون را درکشور مستقر سازد. مردم عراق نیز که‌ازحوادث یکسال اخیر به‌ستوه آمده مصمم است بادولت دربرقراری نظم و آرامش همکاری کند. استقبالی‌که مردم عراق درتحویل‌دادن سلاحهای خود بمقامات نظامی نشان دادند‌این امررا ثابت می‌کند.

زندگانی حضرت سیدالشهداء حسین بن علی علیه آلاف التحیة والثناء

یکی از بهترین آثار دانشمند و نویسنده فقیدابوالقاسم سحاب دوجلد در یك‌مجلدباکاغذ اعلا توسط کتابفروشی ابن سینا منتشر گردید. ۱ـ۳ آ ـ۱۶۸۴۶

دبیرستان مرتضوی شماره ۹ازاول سال تحصیلی ۳۷ـ۳۸ ازتابعیت مدارس جامعه تعلیمات اسلامی خارج شده‌است ضمنا جریان بفرهنك استان گزارش گردیده است.
آ ـ۱۲۷۳۷ جامعه تعلیمات اسلامی

ترك‌تریاك مرفین هروئین

با متد جدید در مدت کوتاه بدون خماری و عوارض خیابان ژاله آب سردار مقابل کوچه سیمین دکتر سعادت تلفن ۳۱۶۳۶
آ ـ۱۱۹۱۵ ۱ـ۵

رستاخیز

زندگی در فضا

اثرفناناپذیر «موریس‌مترلینك» ترجمه «فرامرز برزگر»

مغزمتفکرفیلسوف فقیدبلژیکی‌یکباردیگر شمارا درمقابل‌حقایق شگفتی که تاکنون برشمامکتوم مانده بتعجب‌وامیدارد. بها ۴۰ریال‌مرکزانتشار

کانون معرفت ـ اول خیابان لاله‌زار تلفن ۳۲۴۳۷

آ ـ۱۷۱۰۰

قابل‌توجه شب‌آموزان (داوطلبان متفرقه)

آموزشگاههای پسرانه ودخترانه خزائلی شاه‌آباد کوچه ظهیرالاسلام از ۱۵مرداد برای همه کلاسها نام‌نویسی میکند.

کلاسهای آموزشگاه

۱ـ کلاس بیسوادان
۲ـ کلاس پنجم وششم ابتدائی
۳ـ کلاسهای دورهٔ اول دبیرستان
۴ـ کلاسهای دوره دوم دبیرستان رشته‌های ریاضی، طبیعی ،ادبی، بازرگانی.
۵ـ کلاس زبان عالی (فرانسه ،انگلیسی)
۶ـ کلاس مخصوص زبان انگلیسی بامتداصل ۴.
۷ـ کلاس ماشین نویسی وحسابداری ودفترداری ونامه‌نگاری

آ ـ۱۶۶۸۸ ۱ـ۴

بمناسبت فوت**آقای عبداله فریور** (عبداله زاده سابق) کارمند باز نشسته وزارت فرهنك مجلس ختمی روز پنج شنبه ۲۱ مرداد ماه ۳۸ از ساعت ۹تا ۱۱ در مسجد ارك برگزار میشود از کلیه کارمندان محترم وزارت فرهنك خواهشمند است برای شادی روح آنمرحوم در روز مذکور در مسجد ارك حضور بهمرسانند **وزارت فرهنك**

با نهایت تاسف فوت شادروان **عبداله فریور(عبداله‌زاده)** را که از خدمتگزاران صدیق فرهنك بودند باطلاع کلیه فرهنگیان و دوستان‌و خویشان میرسانیم مجلس ترحیم مردانه صبح روز پنجشنبه ۲۱ مرداد از ساعت ۹ تا ۱۱در مسجد ارك و ختم زنانه در همانروز از ساعت ۶ تا ۸ بعد از ظهر در منزل شخصی واقع در سه راه شکوفه کوی آفرینش پلاك ۱۱ منعقد است

دکتر پرویز فریور ـ سرهنك هوائی شاپور فریور ـ نادر شیرین‌زاده ـ اردشیرفریور ـ دکترجمشید شیرین‌زاده ـ فریدون فریور ـ سیروس و فیروز فریور ـ و خانواده های زاهدی ـ و جلالی ـ نادری ـ عابدینی ـ مینوی ـ دانشبد

آ ـ۱۲۷۱۹ ۱ـ۲

بدینوسیله فوت والده اینجانبان را در شبستر باطلاع آشنایان و همشهریهای محترم میرساند مجلس ترحیم روز جمعه ۲۲ ماه جاری ساعت ۵الی۷ بعد از ظهر در مسجد شبستریها واقع در خیابان امیر کبیر کوچه امین دربار منعقد است.

قاسم قاسم زاده شبگاهی ـ محمد قاسم زاده شبگاهی ـ جعفر قاسم زاده شبگاهی ـ اسماعیل قاسم زاده شبگاهی

بعموم بازماندگان آن مرحومه تسلیت میدهیم.

با نهایت تاسف در گذشت جوان ناکام **یعقوب دانش** را باطلاع دوستان و همکاران آن مرحوم میرساند. مجلس ختم مردانه روز پنج شنبه بیست و یکم مرداد از ساعت ۴و نیم الی ۶و نیم بعد از ظهر در مسجد حاج حسن واقع‌در خیابان ارامنه و مجلس ختم زنانه همانروز در منزل مسکونی آن مرحوم واقع درخیابان مهدیخانی کوچه‌سعادت منعقد خواهد بود.

ابراهیم دانش ـ یوسف دانش ـ بختی ـ شعبان پور ـ سروان هوشبر ـ نقرهٔ ـ ناصر و منصور افشار

مصیبت وارده را ببازماندگان آن مرحوم تسلیت‌میگوئیم

با اندوه بی پایان در گذشت نابهنگام مرحوم **حاج‌سید حسن میر عمادی** را باطلاع کلیه دوستان و آشنایان می رساند مجلس ختم مردانه روز پنجشنبه ۲۱ مرداد ماه‌جاری از ساعت ۸ صبح الی ۱۱ در مسجد مرحوم آیت . . . حاج شیخ عبدالنبی نوری واقع در سر چشمه و ختم‌زنانه عصر همانروز در منزل شخصی آنمرحوم کوچه میرزا محمود وزیر (سر تخت) بر گزار میگردد.

سید محمد میر عمادی ـ حسین میر عمادی ـ حاج خان میر عمادی سید اصغر صادقان ـ هوشنك قویروح ـ ستوان یکم جهانگیر قویروح ـ حاج علی اصغر عمرانی ـ حاج سید محمد علی نکوگر ـ سروان شهربانی سید حسین میرعمادی ـ حسین وصال ـ ابراهیم قویحلم ـ حاج عزیزاله شادی ـ حسین گرشاسبی ـ مرتضی هراتی ـ حسین هراتی ـ قاسم قویحلم ـ قاسم قبادی ـ اصغر افشار ـ ایرج قنبری ـ رضا گرشاسبی ـ محمد غفاری ـ مهندس محمد عمرانی ـ علی اکبر نکوگر ـ علی اصغر نکوگر ـ مهدی عمرانی ـ حسین فیاض ـ اصغر گرشاسبی ـ نورالله مهر آبادی ـ احمدایمنی

بعموم بازماندگان آنمرحوم مصیبت وارده را تسلیت می دهیم.

و من‌یعظم شعائرالله فانها من‌تقوی القلوب

بمناسبت فوت مخدره محترمه والدهٔ مکرمه جنابان‌آقایان علی موحد،محمد موحد ،ثقةالاسلام آقای شیخ احمد موحد حسن موحد و جعفر موحد حفظهم‌الله مجلس ترحیم دریوم پنجشنبه هفتم شهر صفرالمظفر از ساعت ۵ تا ۷ بعدازظهر در مسجد سنگی واقع‌درخیابان‌ری‌ادیب‌الممالك‌منعقد خواهد بود امید است برادران دینی درمجلس شریف شرکت نموده و فرزندان محترم آن مرحومه را تسلیت بدهند.

الاحقر هدایت اله التقوی‌الشیرازی

با نهایت تاسف و تالم فوت مادر عزیزمان را باطلاع کلیه بستگان و دوستان میرساند مجلس ترحیم مردانه روز پنجشنبه بیست ویکم مرداد از ساعت ۵الی ۷ بعد از ظهر در مسجد سنگی خیابان ری خیابان ادیب و نیز ختم زنانه همان روز و ساعت در منزل آن مرحومه خیابان ری کوچه بیمارستان بازرگانان کاشی ۲۰ منعقد خواهد بود.

علی موحد ـ محمد موحد ـ احمد موحد ـ حسن موحد ـ جعفر موحد ـ حاج سید اسداله احمدیان داودی ـ حاج سید جعفر آزمایش وکیل دادگستری ـ کامروانی ـ اسداله کاتوزیان ـ خبیری ـ لواسانی

آ ـ۱۲۷۴۷

بعموم بازماندگان‌آنمرحوم مصیبت‌وارده را تسلیت‌میدهیم.

بقیه آگهیهای ترحیم و تسلیت درصفحه ۱۳

کمك بساختمان پرورشگاه یکهزارتختخوابی فیروزآبادی

اشخاصیکه مایل باشند دراین‌امر خیرکمك نمایند میتوانند وجوه خودرابحساب جاری پرورشگاه یتیمان فیروزآبادی بشماره ۵۱۶۳۸ بانك ملی‌مرکزتحویل نمایند.

بیماریهای آمیزشی ـ مجاری ـ ادرار ـ سستی و ناتوانی ـ میدان بهارستان ـ خیابان صفی‌علیشاه دکتر یحیی صدری

آ ـ۱۲۴۱۳ ۱ـ۱۲

توضیح و تصحیح

مسافرت روزجمعه جنابان آقایان وزیرمحترم راه ومدیرکل راه‌آهن بقم فقط بمقصود ملاقات حضرت آیت‌اله بروجردی بوده و بنابراین خبر تقدیم چك برای تکمیل‌مسجد قم مندرجه درشماره دیروز اتحاد ملی بدین‌وسیله تصحیح میگردد و بطوریکه کسب اطلاع شده اصولا حضرت‌آیت‌اله تصمیم دارند این مسجد را فقط باوجوه اهدائی مردم باتمام برسانند.

مدیراتحادملی ـ هاشمی

صحت ندارد

درشماره ۴۵۰ روزنامه ندای حق اشتباها خبری ازروزنامه اتحادملی نقل شده که (آقایان وزیرراه و مدیر کل‌راه‌آهن ایران چندروز قبل بقم مشرف شده و بعنوان کمك به‌تکمیل‌ساختمان‌مسجدبزرك حضرت آیت‌اله‌العظمی آقای بروجردی‌مبلغ یك میلیون‌تومان پرداخته‌اند) از منابع موثقه خبر مزبور تکذیب شده است. دفترروزنامه‌ندای‌حق

وزارت امور خارجه با نهایت تاسف در گذشت آقای محمد فهیمی صاحبمنصب عالیرتبه خود را باطلاع میرساند مجلس ترحیم آن مرحوم روز شنبه ۲۳ مرداد ماه ۱۳۳۸ از ساعت ۱۰ تا ۱۲ در مسجد مجد بر قرار خواهد بود.

آ ـ۱۷۰۹۸ ۱ـ۲ **وزیرامورخارجه**

با نهایت تاثر و تاسف در گذشت مرحوم آقای **بیوك‌تقی پور نقشی** کارمند بانکملی ایران را باطلاع عموم دوستان و آشنایان میرساند مجلس ختم آنمرحوم روز پنجشنبه ۲۱ مرداد ماه از ساعت ۵تا ۷ بعد از ظهر در مسجد ارك واقع در میدان ارك منعقد و مجلس ختم زنانه در همانساعت در منزل شخصی واقع در میدان رشدیه کوچه کاوه برگزار خواهد شد.

ستوان سوم پرویز تقی پور نقشی ـ مسعودشیخ‌اسلامی ـ حبیب حصاری ـ وفائیان ـ جواد صدقی ـ شاپور صدقی ـ سرگرد شهیر ـ امیدوار

آ ـ۱۲۸۰۵

بعموم بازماندگان آنمرحوم مصیبت وارده را تسلیت می دهیم.

خانواده های **میری ـ نقیب سادات ـ همیزی ـ لاریجانی ـ کاوسی ـ حجازی ـ محامدی ـ شه پرست ـ وزیری ـ حسینی ـ آقائی ـ فرجی ـ امینی ـ حیدری ـ قاسمی ـ احمدی ـ بخشنده**

با نهایت تاثر فوت نابهنگام جوان ناکام **سیدنورالدین میری** فرزند حاج سید جلال میری را باطلاع دوستان و آشنایان میرسانند مجلس ختم مردانه آنمرحوم از ساعت ۳ تا ۷ بعد از ظهر روز پنجشنبه ۲۱مرداد در مسجد نوورامین و مجلس ختم زنانه همانروز در منزل شخصی واقع در ورامین کوی سادات میری بر گزار خواهد شد.

آ ـ۱۲۷۸۳

بعموم بازماندگان آنمرحوم مصیبت وارده را تسلیت می دهیم.

با نهایت تاسف و تاثر در گذشت **بانو زهرا سلامت** مادر سید صادق لاجوردی را باطلاع خویشاوندان ودوستان میرساند مجلس ترحیم آنمرحومه روز جمعه ۲۲ر۵ر۳۸ از ساعت ۹ الی ۱۱ صبح در مسجد توفیق خیابان‌صدرالاشراف منعقد خواهد بود. **سید صادق لاجوردی**

بعموم بازماندگان آنمرحومه تسلیت میدهیم.

بمناسبت شب هفتم در گذشت جانگداز فرزند ناکام **جمشید نو نژاد** مراسمی در امامزاده‌عبداله آرامگاه خدابنده‌لو و آرامگاه خانوادگی نیکداد از ساعت ۵ تا ۷ بعد از ظهر روز پنجشنبه ۲۱ مرداد بر پا است از اقوام و دوستان متمنی است یاد بودی از شادروان بفرمایند.

خانواده های نو نژاد ـ دکتر بابك ـ مهندس جعفرزاده ـ دکتر نونژاد ـ نیکداد ـ شهرناز ـ کاشانی ـ حاتمی ـ مشیری ـ آیت‌اله زاده ـ حریری

آ ـ۱۲۷۳۹

با نهایت تاسف فوت مرحومه **توران وکیلی** همسر سید جواد وکیلی را باطلاع اقوام و دوستان میرساند طبق وصیت آنمرحومه هزینه ختم صرف امور خیریه میشود مجلس ترحیم مردانه وزنانه‌روز ۵ شنبه ۲۱ر۵ر۳۸ از ساعت ۴ تا۷ بعد از ظهر در منزل شخصی واقع در خیابان لرزاده کوچه رضائی برگذار میشود.

سید جواد وکیلی ـ علی عباسی ـ محمد علی وکیلی ـ حسین وکیلی ـ ابوالقاسم وکیلی ـ هوشنك قدیمی ـ محمد علی هاشمی ـ علی رضا وکیلی

آ ـ۱۲۷۶۳

بعموم بازماندگان آنمرحومه تسلیت میدهیم

با نهایت تاسف در گذشت بانو **قمرالسلطنه دانشور (حکمت)** همسر مرحوم دکترمحمدعلی‌دانشور(احیاءالسلطنه)و همشیره آقای مرتضی حکمت را باطلاع بستگان ودوستان و آشنایان میرساند مجلس ختم مردانه در روز پنجشنبه ۲۱ مرداد از ساعت ۱۰ تا ۱۲ صبح در مسجد مجد و مجلس ختم زنانه ساعت ۵ تا ۷ بعد از ظهر همانروز در منزل‌آقای مرتضی حکمت قلهك خیابان یخچال کوچه مرشد بر قرار خواهد بود.

سردار فاخر حکمت ـ علی‌اصغر حکمت ـ مرتضی‌حکمت ـ حسنعلی حکمت ـ دکترافخم حکمت ـ دکتر عماد حکمت ـ سرهنك دکتر ابوالقاسم دانشور ـ ابوالحسن افشار ـ مهندس ابراهیم ریاحی ـ سرهنك احمد ریاحی ـ جلال آل احمد ـ پرویز فرجام ـ احمدعلی بیگلری ـ مهندس احمد افشار ـ مهندس سیروس حکیمی.

با نهایت تاسف درگذشت مادرعزیزمان **بانو قمر السلطنه دانشور** را باطلاع بستگان و دوستان و آشنایان میرساند مجلس ختم مردانه ساعت ۱۰ تا ۱۲ صبح ۵شنبه ۲۱ مرداد در مسجد مجد و مجلس ختم زنانه ساعت ۵تا۷ بعد از ظهر همانروز در منزل آقای مرتضی حکمت برقرار خواهد بود.

منوچهر دانشور ـ سرهنك هوشنك دانشور ـ ستوان یکم خسرودانشور ـ همادانشور«ریاحی» ـ سیمین دانشور «آل‌احمد» ـ ویکتوریادانشور «فرجام»

چون روز پنجشنبه ۲۱ مرداد ماه‌جاری مصادف با شب هفت شادروان بانو قمر الملوك وزیری است لذا مراسمی از ساعت ۵ تا ۷ بعد از ظهر روز مزبور در مزار آنمرحومه واقع در مقبره مرحوم ظهیرالدوله بر قرارخواهد بود. خاندان‌وزیری

چون فردا شب مصادف با چهلمین روز درگذشت شادروان **سرهنك ستاد موسی سازگار** میباشد مخارج‌آنشب بمصرف خیریه خواهد رسید.

آ ـ۱۲۷۸۵ **خانواده های سازگار ـ شعاع**

سپاسگذاری

از سروران گرام که در مصیبت فوت شادروان **علی‌عظیم‌پور** همدردی نمودند بخصوص از جناب آقای دکتر علی امینی که در مراسم ختم و آیت‌اله العظمی شریعتمدار رفیع که در مراسم هفته شرکت فرموده‌اند صمیمانه سپاسگذاری می نمائیم.

افتخارالملوك مالك معظم ـ مهین عظیم پور ـ اسفندیار عظیم پور ـ شهین عظیم پور ـ مالك معظم ـ شهمیری

عرض تشکر

ازکلیه آقایان وبانوان محترمیکه درمصیبت وارده موجبات تسلی خاطربازماندگان وفرزندان بانومحترم دارابیان را فراهم‌فرمودند صمیمانه تشکر مینمایم **سرهنك تقی‌دارابیان**

از ذوات معظم که‌درتشییع جنازه ومجلس ختم وهفته مرحومه علویه عالم‌تاج خطیب شهیدی قدم رنجه فرموده و باابراز مراحم در تسلیت بازماندگان کوشیده‌اند مخصوصا از جناب سیدحسنی‌مشاور عالی و عضو هیئت نظارت راه‌آهن و جناب آقای محمودنوائی‌ریاست اداره‌حسابداری کل‌راه‌آهن‌نهایت‌تشکررا داریم بواسطه تالمات روحی از عرض پوزش حضوری معذوریم.

سیدمهدی حسنی ـ خطیب‌شهیدی‌احراری ـ بصیری ـ حسین زاده ـ مهذب ـ عباسیان ـ منیرالسادات جمالی ـ عزت‌السادات حسنی جوادی

آ ـ۱۲۸۱۱

شوروی میخواهد در آمریکای لاتین رخنه کند

میکویان بکشورهای آمریکای جنوبی مسافرت خواهد نمود وخروشچف آمریکارا ازاین مسافرت مطلع ساخته‌است

لندن ـ یونایتدپرس ـ امروزازمنابع موثق کسب اطلاع شدکه‌خروشچف معاون اول خود میکویان را دراواخر سال جاری به‌امریکای لاتین خواهد فرستاد. این محافل میگویند میکویان طی چندماه آینده سفری به‌کشورهای آمریکای لاتین می نماید. میکویان اولین رهبرکرملین بودکه به‌امریکا مسافرت کرد. هدف وی توسعه روابط بازرگانی باکشورهای امریکای لاتین است این اقدام کرملین نشان‌میدهد که‌اخیرا شوروی به‌کشورهای امریکای لاتین توجه زیادی نموده وباوسائل اقتصادی میکوشد که درآنجا نفوذ کند.

کمك اقتصادی

دادن اعتبار وانعقاد قراردادهای تهاتری باکشورهای امریکای‌لاتین برای هموارکردن راه جهت نفوذ دراین کشورهابوده‌است. خروشچف ازتصمیم خود مبنی برفرستادن میکویان امریکا رامطلع نموده است .سلاحهای اقتصادی شوروی جزئی از مبارزه تبلیغاتی وسیاسی آن کشور برای وصول بهدفهای خاصی درامریکای لاتین میباشد. برای اولین بار شوروی قراردادی‌با آرژانتین منعقد نمود ومعادل۱۰۰ میلیون دلار اعتبار برای خرید ماشین آلات استخراج وتصفیه‌نفت به‌آن کشور داد.

مسئله نفت

درطی ۲یا۳ سال گذشته بلوك شوروی تمایل زیادی برای نفوذدر صنعت نفت سرتاسر جهان نشان داده است. هدف‌شوروی درامریکای لاتین تحریك کشورهای نفت‌خیز به‌مخالفت بامداخلات کمپانیهای غربی درصنایع نفت‌آنان میباشد. دراوت سال گذشته پس‌از سه‌روز مذاکره سری بین خروشچف و مائوتسه تونك دریکن اعلامیه مشترکی صادر شدکه طی آن‌اعلام گردیده‌بود دوکشور از نهضتهای استقلال طلبانه جمهوری متحده‌عربی وعراق وکشورهای آسیائی‌وافریقائی وامریکای لاتین حمایت خواهند کرد. اولین باربود که کرملین و پکن نام امریکای لاتین رادذکر میکردند. از آن تاریخ‌به‌بعد فعالیت زیادی برای نفوذ درکشورهای امریکای جنوبی بعمل می‌آید.

۲۰۰ نوه ونتیجه داشت

مسکو ـ خبر گزاری‌فرانسه‌ـمحمود عیوض اوف کهنسالترین مرد آذربایجان شوروی در سن ۱۵۱ سالگی فوت کرد. خبرگزاری رسمی شوروی اعلام نمود که محمود عیوض‌اوف تا آخرین لحظات حیات خود کار میکرد و نوه ونتیجه های او به ۲۰۰ تن میرسند.

ارتش عراق با سلاحهای شوروی مجهز شده است

دیروز عبدالکریم قاسم حکم دادگاه نظامی را درمورد یکی از ناسیونالیستهاشکست

لندن‌ـدیروز سرتیپ‌عبدالکریم‌قاسم نخست وزیر عراق‌حکم دادگاه‌نظامی را در مورد محمود شواف که بعلت توطئه علیه قاسم به یك سال‌زندان محکوم شده بود لغو نمود. شواف دبیر جمعیت نجات‌فلسطین جامعه اخوان المسلمین بود و نشریه اسلامی‌الاخوان را منتشر مینمود.

هدیه شرکت نفت

شرکت نفت عراق مبلغ پنجهزار لیره در اختیار آسیب دیدگان حوادث اخیر ناحیه نفت خیزکرکوك گذاشت . مرکز بزرك کار این شرکت در کرکوك میباشد ولی در حوادث آن ناحیه خسارتی به تاسیسات نفتی وارد نشد .باید دانست که کمیته مخصوص کمك به آسیب دیدگان حادثه کرکوك تاکنون بیست هزار لیره برای آنها گرد آوری نموده است و میخواهد این رقم را به صد هزار لیره برساند

ارتش عراق

دوگاس خبرنگار یونایتد پرس گزارش میدهد :

امروزدر گوشه و کنار عراق تانکها و توپها و هواپیمای ساخت شوروی بچشم میخورد و حال‌آنکه اوایل سال گذشته عراق‌محکمترین پایگاه غرب در خاور میانه بود و ارتش شصت هزار نفری این کشور حتی یك قبضه‌سلاح ساخت‌شوروی نداشت و سلاحهای آن انگلیسی و امریکائی بود . اما نه ماه بعد از حکومت قاسم و مذاکرات وی با روسها در حدود ثلث الی‌نصف سلاحهای ارتش عراق را سلاحهای روسی تشکیل میدهد .

ناظرین غربی این اقدام را نه فقط بدلایل سیاسی بلکه بعلت جنبه های اقتصادی آن توجیه میکنند .

باوجود فریاد های ضد امپریالیست رژیم عراق دیگر نمیشود ازسلاح های امریکائی استفاده نمود ومانند چهار سال گذشته که پنجاه میلیون دلار اسلحه به‌عراق تحویل شد از امریکا بازهم اسلحه دریافت‌داشت. حمل سلاحهای انگلیسی بعراق گرچه کاملا قطع نشد ولی بحداقل خود رسید . اما روسیه شوروی آمادگی خودرابرای ارسال‌سلاح نشان داد قیمتهای بسیارارزانی پیشنهاد نمود .

سلاح اتمی

گرچه اطلاعات‌دقیقی از بهای سلاحهای ارسالی روسیه به عراق دردست نیست ولی میتوان آنرا تخمینا یك سوم بهای سلاحهای مشابه غربی ذکر نمود. دررژه‌ارتش عراق جز توپهای ۱۵۲ میلیمتری روسی که سلاح نسبتا جدیدی است سلاح دیگری که جالب توجه‌باشد مشاهده نشده هیچ‌یك از سلاحهای روسی که‌به‌عراق داده شده است و بنظر ناظرین غربی نیز رسیده‌سلاح اتمی نیست واظهارات بعضی‌مقامات این کشور که سلاح اتمی دارند فقط جنبه تبلیغاتی دارد.

پنج لشگر

پیش‌از شورش سال گذشته‌عراق برای تسلیح سه‌لشگر ونیم ازچهار لشگر خود سلاح امریکائی‌وانگلیسی داشت. پنجمین لشگر بعدازشورش تشکیل شد ولشگر ششم فقط‌روی کاغذ وجود دارد. اکنون گمان میکنند سلاحهای روسی برای تجهیز دولشگر عراق کافی است. که‌جمعا در حدود سی‌هزارتن‌میشود

یکی ازسران نظامی عراق اخیرا افشاء نمود که فعلا عراق یك‌لشگر دارد که‌باسلاحهای شوروی مجهز شده است ودرلشگر زرهی عراق یکصدوپنجاه تانك روسی وجود دارد واین تعداد بیش‌از کلیه تانکهای انگلیسی وامریکائی ارتش عراق میباشد.

نیروی هوائی

واحدهای اصلی‌نیروی هوائی۳۰۰۰ نفری عراق هنوزهم ازهواپیماهای «کانبرا» و«وامپایر» (جت‌های‌قدیمی) تشکیل شده است. ولی عراق‌مشغول ساختمان یك نیروی هوائی‌باهواپیما های میك‌جنگنده وایلوشین بمب افکن سبك‌میباشد. روسها سلاح های خودرا از طریق بندر بصره‌در خلیج فارس به‌عراق تحویل داده‌اند. مطلب جالب آنکه روسها کامیونهای سربازبری راکه اکنون به عراق داده‌اند در سال ۱۹۴۲ از آمریکا دریافت نموده‌اند.

فعلاروسها ۲۰۰ کارشناس برای تربیت ارتش عراق اعزام نموده‌اند که‌چهار برابر متخصصین سابق امریکائی وانگلیسی ارتش عراق میباشند.

یونایتدپرس ـرویتر

مسافرت آیزنهاور بمسکو

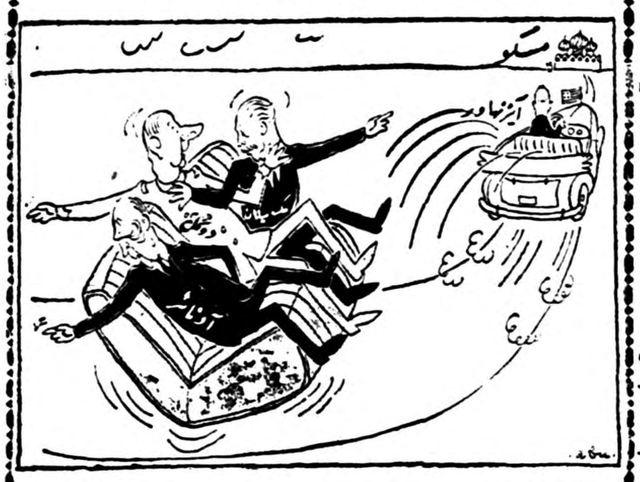

کسانی‌که درصندلی عقب نشسته بودند بخارج پرتاب‌شدند

نقل ازابزرور

موشك قاره پیمای آمریکا آماده میشود

کیپ کاناورال ـ آسوشیتد پرس ـ دیروز نیروی هوائی آمریکا سومین موشك اطلس خودرا با موفقیت مورد آزمایش قرار داد واعلام شد که اطلاعات واصله نشان میدهد که موشك قاره پیمای آزمایشی به بیشتر هدفهای خود نائل گردید. مقامات نیروی هوائی آمریکا امیدوارند که این موشك تا اول سپتامبر مراحل آزمایشی خودرا طی نموده ووارد عمل شود. قبلا قرار بود که موشك مزبور روز اول ژوئیه در اختیار ارتش برای استفاده عملی قرارداده شود ولی ۵ آزمایش که باعدم موفقیت همراه بود تاریخ مزبور را بتاخیر انداخت .

مونتگمری دچار اشتباهات تاکتیکی شده است

کلاه بره نمیتواند مونتگمری‌را کارشناس جنگهای تانك معرفی کند

لندن ـ آسوشیتد پرس ـژنرال سرچارلز ماك ریزی که رئیس‌ستاد فیلد مارشال لردالکساندر بود تاکتیك مارشال مونت گمری رادر نبرد العلمین بشدت مورد انتقاد قرار داد این اولین باری است‌که یك ژنرال عالیرتبه انگلیسی از نبرد صحرای افریقا که فیلد‌ـ مارشال مونت گمری را یکی از قهرمانان جنك دوم جهانی نمود انتقاد میکند .

خود مونت‌گمری آیزنهاوررئیس جمهوری امریکا را برای عملیات جنگی اروپا مورد انتقاد قرار داده است .

اشتباه تاکتیکی

ژنرال ماك ریزی مقاله‌ای درمجله ماهانه هنك دوازدهم سلطنتی‌نوشته وطی آن میگوید : بعقیده من مونت گمری درالعلمین اشتباه تاکتیکی بزرگی نمود تردیدی ندارم که به نیروهای زرهی دستور های خوب برای مراحل اولیه‌نبرد بزرك العلمین داده نشد .

«کلاه‌بره» مونت گمری با دو نشان‌روی‌آن نمیتواندآورا متخصص و کارشناس تانك نما برای‌وسائل وکارشناسان تانك‌نماید برای‌وسائل زرهی تجربه لازم است . این‌ژنرال باز نشسته ارتش بریتانیا سپس مونت گمری را از آن جهت مورد انتقاد قرار میدهد که به نظریات کارشناسان گوش نمیداد اواینطور فکر میکرد که از تمام دقایق امور جنگی با اطلاع است .

فرانسه بمب هیدرژنی خواهد ساخت

پاریس وبن شرکت دانشمندان آلمانی‌را درساختن بمب‌اتمی‌فرانسه‌تکذیب‌کردند

رادیو مسکو اعلام نمودکه فرانسه پس‌ازبمب‌اتمی بمب‌هیدرژنی خواهد ساخت .

رادیومسکو ازقول‌محافل صلاحیتدار پاریس خاطرنشان ساخت که‌فرانسه قصددارد پس‌از آزمایش‌بمب اتمی خود درصحرای افریقا ،بمب‌هیدرژنی بسازد .

کمك آلمانیها

مقامات رسمی فرانسوی ازنوشته مطبوعات لندن‌درباره اینکه‌فرانسویان باکمك دانشمندان وپول وتجربه آلمانها مقدمات مربوط به‌انفجار نخستین بمب‌اتمی‌خودرا فراهم‌میکنند اظهار تعجب نموده واین‌خبر را صحیح نمیدانند .

یك‌مقام وابسته به‌کمیسیون انرژی اتمی فرانسه گفت‌این خبرمانند داستان تابستانی روزنامه‌ها میماند زیرا تاآنجائیکه من‌میدانم حتی‌یك آلمانی دراین رشته بافرانسویان کار نمیکند .روزنامه دیلی‌هرالد لندن نوشته بود که‌آلمان غربی «همکار ساکت» فرانسه طراح بمب‌اتمی‌این کشور است‌وحتی‌ممکن‌است آلمانها پلوتونیوم راکه ماده ضروری برای انفجار بمب‌اتمی است به‌فرانسویها داده‌اند .

سخنگوی کمیسیون انر ژی‌اتمی آلمانها گفت‌بموجب قراردادیکه با امریکا منعقدنموده‌اند.فقط ۱۰ گرم پلوتونیوم برای مدت‌دهسال تولید میکنند .بااین‌ترتیب برای‌آلمان‌غیر ممکن است که‌پلوتونیوم بدیگران بدهد .

سخنگوی وزارت دفاع آلمان نیز گفت آلمان غربی بطورمستقیم یاغیر مستقیم درطرح دفاعی فرانسه شرکت ندارد .

آسوشیتدپرس ـخبرگزاری‌فرانسه

انگلیسها نیروی تازه نفسی به‌عمان فرستاده‌اند

وزارت خارجه بریتانیا خبرتقاضای سلاحهای‌سنگین‌راتوسط سلطان عمان‌تکذیب‌نمود

دمشق ـسخنگوی دفتر امام عمان اعلام نمود که‌نیروهای‌امپریالیستهای انگلیسی به‌تجاوزات وحشیانه خود علیه عمان ادامه داده ودهکده‌های زیبای این کشور عربی را بمباران کرده وزنان وپیران وکودکان را کشتار میکنند.

سخنگوی مزبور اضافه نمود که نیروهای تازه نفس انگلیسی در سرزمین عمان پیاده شدند تامبارزه مردم عمان رابرای کسب آزادی منکوب وخاموش کنند وی درخاتمه گفت مبارزین عمانی لطمات‌زیادی به‌نیروهای انگلیسی وارد آورده‌اند

مقامات رسمی وزارت خارجه انگلیس خبرتقاضای تانك وسلاح سنگین راتوسط سلطان مسقطو عمان ازدولت انگلیس تکذیب‌نمودند سلطان عمان که‌از سلاطین منطقه خلیج فارس ودریای مکران‌میباشد متحد انگلیسهاست.

سال گذشته انگلستان قوای مسلح خودرابکمك سلطان فرستاد تاشورشیان تابع‌امام عمان‌راسرکوب نماید.

سهام «فولکس واگن» ملی‌میشود

بن‌ـیونایتدپرس‌ـ بزودی اختلاف‌بین‌دولت آلمان و ایالت ماکونی‌علیایرسرملی کردن کارخانه‌فولکس‌واگن وواگذاری سهام آن بمردم دردادگاه حل میشود .

اتومبیل سازی فولکس واگن درزمان هیتلر نصب شدو اخیرا دولت آلمان تصمیم گرفت سهام این کارخانه را بمردم واگذار کند .

فرمانده سابق نیروهای کوباگفت:

آمریکاازتوطئه‌علیه‌کاسترو حمایت میکند

مخالفین کاسترو اغلب ازملاکین عمده هستندکه دستگیرشدند

هاوانا ـ هنوز توقیف کسانیکه متهم به‌توطئه علیه رژیم فیدل‌ـ کاسترو میباشند ادامه دارد.

درسراسر جمهوری کوبا کسانیکه مشکوك بنظر میرسند توسط نیروی انتظامی باز داشت شده وروانه زندان میشوند .دیروز در پایتخت کوبا رسما اعلام شد که رئیس یکی از سازمانهای انقلابی کوبا توطئه مزبور را زمینه چینی کرده بود. پل‌گاسترو وبرادر فیدل‌کاسترو که فرمانده عالی نیروهای نظامی کوبا است بسیاری از مناطق و دهکده های مشکوك را شخصا مورد بازرسی قرار داد.

دخالت امریکا

سرگرد کوته وارا رئیس هیئت حسن نیت کوباکه درپاکستان گردش میکند طی مصاحبه مطبوعاتی در کراچی مدعی شد که قیام ضد دولت کاسترو که اخیرا کشف گردید در نتیجه تحریك و توطئه امریکاصورت گرفت‌سرگرد گوته‌وارا که سابقا فرمانده کل نیرو های مسلح انقلابی کوبا بود گفت‌خبرـ گزاریهای امریکائی گزارش دادند که نیرو های مهاجم از خارج به کوبا حمله ور شده‌اند در حالیکه چنین چیزی واقع نشد. خبرگزاری های مزبور مدعی شدند که بر طبق گزارشهای واصله از مامورین خفیه حمله میبایست از جمهوری دومینیکن صورت‌میگرفت ولی‌دولت فیدل کاسترو اقدامات احتیاطی برای مقابله با حوادث احتمالی گرفت واین اقدامات شامل بازداشت ۱۰۰۰ سرباز و ملاکین عمده بود . عناصر مخالف کاسترو دام‌ـ داران و ملاکین عمده هستند که ازطرف جمهوری دومینیکن وعناصر امریکائی حمایت میشوند .

یونایتدپرس ـخبرگزاری فرانسه

محاکمه‌سربازان آمریکائی در ترکیه

سربازان امریکائی به معامله ارزی قاچاق در ترکیه مشغول بودند

ازمیرـترکیه‌ـ آسوشیتدپرس‌ـدر هفته جاری چهار سرباز امریکائی بجرم معاملات ارزی دربازار سیاه محاکمه خواهندشد .این چهار تن گروهبان های وابسته بستادقوای ناتو (پیمان اتلانتیك شمالی)مقیم ترکیه میباشند .این اشخاص‌متهم شده‌اند که‌معاد ل‌یك‌میلیون دلار ارز را از ترکیه خارج‌نموده‌اند .در جریان بازداشت آنها یك‌ایتالیائی وپنج ترك‌نیز دستگیر شدند .

مامورین مخفی اداره ارزاسلامبول که‌این دسته راتوقیف نموده‌اند میگویند ریاست آنهاباسرجوخه امریکائی «دیل‌مك کوئیزیشن» بوده است،این گروه‌در برابر هریانزده لیره ترك یك‌دلار میخریدند حال آنکه نرخ‌رسمی دولت‌ترکیه برای تبدیل لیره ترك‌به‌دلار نه‌لیره‌دربرابر یك دلار میباشد .

ارزقاچاق

سرجوخه دیل‌مك کوئیزیشن‌وقتی بایك زن‌ترك دراتومبیلی ازخیابان ها میگذشت دستگیر شد. وی ۴۶۰۰دلارنقدو۲۰۰۰دلارچك وصورتی ازنام‌تجارترك‌راکه ظاهراباوی‌همکاری مینمودند بهمراه‌داشت .ضمنامدارکی ازوی بدست آمدکه‌نشان میداد ارز قاچاق‌رابه‌ایتالیا، سوئیس، فرانسه، انگلستان امریکا ولبنان میفرستادند.

ظاهرااین سرجوخه ودسته‌اوعلاوه برقاچاق ارزمخفیانه طلاازترکیه‌خارج میکردند .

سرجوخه دیل‌مدعی است که پلیس‌ترکیه وی‌را پس‌از دستگیری مورد ضرب‌وشتم قرارداده است‌ولی درمعاینه طبی آثار ضرب‌مشاهده نشد .

فیلم هاف Hauff 1870

قابل توجه عکاسان‌محترم

بافیلم هاف عکس بگیرید زیرا فیلم هاف احتیاج برتوش‌ندارد.

نماینده انحصاری و فروشگاه فتومترویل. ازشهرستانها نماینده فعال میپذیریم.

آ‌ـ۱۷۰۳۲

فروش فصل کفشهای تابستانی

مردانه با ۲۰ تا ۲۵ درصد

تخفیف در

کفش فردوس

یکهفته دیگر تمدید شد

(ازاین موقع مناسب استفاده فرمائید)

کفش فردوس‌ـ خیابان شاه ـ نرسیده بچهارراه شاه

ساعات کار صبح ـ از ۸ تا دوازده‌ونیم
بعداز ظهر ـ از ۴½ الی ۹

۱ـ۲ آ‌ـ۱۶۷۸۲ تبلیغاتی آ.آ

آگهی دعوت مالکین

ازکلیه مالکین محترم مزرعه زیرآب وقراء دوتویه علیا وسفلی واقع دربخش ۱۲ تهران (شهرری) خواهشمند است که باهمراه داشتن اسناد مالکیت خود ازساعت ۸ صبح روزیکشنبه ۳۸٫۵٫۳۱ تاساعت ۱۱ بدفترموقت عمران مزرعه وقراء مذکورواقع درخیابان پهلوی کوچه مریضخانه وزیری پلاك ۳۴ مراجعه وپس ازملاحظه ومشاوره درتصویب برنامه های عمرانی وکشاورزی ودام پروری که بانظرکارشناسان مجرب طبق اصول وروش نوین تنظیم شده است شرکت فرمایند .

آ‌ـ۱۲۴۷۱ ۱ـ۲

بنگاه آبیاری آماده حفر چاه عمیق است

بنگاه مستقل آبیاری برای تهیه و تامین آب دهات ومزارع باشرایط زیر اقدام بحفر چاه عمیق می‌نماید .

۱ـ تقاضای حفر چاه عمیق از کلیه نقاط کشور پذیرفته میشود .صدی پنجاه هزینه مطالعه بعهده تقاضاکننده می‌باشد که باید قبلا بپردازد و چنانچه نتیجه مطالعه مثبت بود عملیات حفاری یکماه پس‌از عقدقرارداد شروع می‌گردد .

۲ـ تقاضا کننده درموقع عقد قرارداد یك‌پنجم کل مخارج را نقدا بصندوق بنگاه پرداخته و بقیه‌را باید باتسلیم تضمین‌معتبرو قابل قبول بنگاه باقساط چهارگانه درمدت چهارسال بپردازد.

تبصره ـ مخارج شامل کلیه پرداختی بنگاه بابت حفرچاه مزبور وخرید ماشین آلات ازخارج کشور طبق فاکتور بانضمام بهره صدی شش ازبابت اقساط ودودرصد بعنوان حق‌العمل کاری خواهد بود .

۳ـ چنانچه تعداد چاههای مورد تقاضا دریك منطقه زیاد بوده وایجاد مرکز برق‌مقرون بصرفه باشد بنگاه اقدام بایجاد مرکز برق نموده و نیروی برق حاصله را باسود ده‌درصد نسبت به‌قیمت تمام شده به‌متقاضیان خواهد فروخت و یااصولا دستگاه مرکز برق‌را به‌قیمت تمام‌شده بدارندگان چاههای آن منطقه میفروشد.

۴ـ به‌کلیه تقاضاهای واصله تاآخرشهریورماه فورا ترتیب اثر داده میشود و برای سایر متقاضیان رعایت حق تقدم منظور میشود .

۵ـ برای کسب هرگونه اطلاع بنگاه مستقل آبیاری پاسخ لازم به‌متقاضیان خواهد داد .

آ‌ـ۱۷۰۵۶ ۱ـ۳ بنگاه مستقل آبیاری

تقاضای پانصد میلیون اعتبار

بنگاه‌مستقل آبیاری‌پیش بینی می‌نماید که برای خرید لوازم حفاری چاههای عمیق اعتباری‌در حدود پانصد میلیون ریال احتیاج دارد که دراقساط پنجگانه بمدت ۵سال از آن استفاده کند

بدین وسیله از شرکتهای داخلی وخارجی که قادر به‌تهیه چنین اعتباری هستند دعوت میشود که پیشنهادات خودرا تسلیم بنگاه نمایند .

پیشنهاددهنده باید تعیین نماید که:

۱ـاین اعتبار درمقابل تعهد بنگاه مستقل آبیاری ودرصورت لزوم تضمین بانك کشاورزی داده خواهد شد .

۲ـبهره‌این اعتبار باید دقیقا تعیین شود ومدت استرداد آن نباید کمتر از ۵سال باشد .

۳ـچنانچه پیشنهاددهنده فروشنده لوازم حفاری است و یااعتبار لازم بکارخانجات‌سازنده این لوازم میدهد باید ضمن پیشنهاد خود این قسمت را تصریح نماید .

۴ـبنگاه حق‌دارد ازمحل این اعتبار ماشین آلات و لوازمی که‌از حیث مشخصات و قیمت مورد قبول دستگاه فنی بنگاه است خریداری نماید واجباری به‌خرید جنس از یك کارخانه بخصوص که بوسیله پیشنهاددهنده معرفی بشود نداردولی درهرحال خرید ماشین آلات از کشور اعتبار دهنده صورت‌میگیرد .

۵ـمبلغ این اعتبار کلا به‌ارز خواهدبود و بنگاه مستقل آبیاری احتیاجات ریالی آنرا تامین می‌نماید .

۶ـ پیشنهادات‌واصله‌باید تاآخر شهریورماه ۱۳۳۸ تسلیم دفتر بنگاه گردد.

۷ـبرای هرگونه اطلاع‌علاقه‌مندان میتوانند به‌بنگاه مستقل آبیاری مراجعه فرمایند.

بنگاه مستقل آبیاری

آ‌ـ۱۷۰۶۰ ۱ـ۳

(مردهزارچهره) باردیگر هنرنمائی میکند

«سر» آلك کینس برنده جایزه اسکار ۱۹۵۸

و گلینس جانز

درفیلم زرنك دوبله بفارسی

ازامروز

سینما حافظ تراس سینمانیاگارا

شروع سئانسها: حافظ ۳۰ر۱۰ صبح‌ـ ۳۰ر۲ و۳۰ر۴ و۳۰ر۶ و۳۰ر۸ بعدازظهر
تراس نیاگارا ۳۰ر۷ و۳۰ر۹ بعدازظهر. آ‌ـ۱۷۱۳۰

ازوالترلیپمن

سیاست جدید آمریکا و متفقین

نتیجه این روش کاهش نفوذ سیاسی پاریس وبن خواهد بود

تصمیم آیزنهاور به سفر کشورهای اروپای غربی پیش از ملاقاتش با خروشچف نشانه اتخاذ سیاست جدیدی است ومیخواهد آنرا با متفقین غربی درمیان بگذارد. گرچه بود. این ملاقات مورد موافقت رسمی متفقین اروپائی امریکا واقع شده است ولی فقط انگلستان بااین تغییر سیاست موافقت دارد وژنرال دوگل وادنائر نمیتوانند به این سیاست جدید علاقمند باشند.

آنها نگران مذاکرات مستقیم دوقدرت میباشند ومیترسند به موقعیت جهانی خودشان لطمه وارد آید ضمنا آنها درباره مذاکرات ایندو ونظریات شخصی آیزنهاور نگرانیهائی دارند.

آیزنهاور میخواهد باسفربه‌اروپای غربی درواقع به‌نگرانی دو کشور آلمان وفرانسه پایان دهد. نظر آیزنهاور آن نیست که‌پشت پرده درباره متفقین خود معامله‌نماید.

اعتماد

او میخواهد از اعتماد آنها در مذاکرات خودش باخروشچف برخوردار باشد. مسلما وظیفه‌رئیس جمهوری آن است که‌به‌این دومتفق بزرگ ما اطمینان دهد. اما این‌رسم خوبی نیست که لازم باشد ما هرچند یکبار حسن نیت خودرا به متفقین اثبات نمائیم. درست قضیه مانند آن است که‌رئیس دادگاه عالی هرچند یکبار قسم بخورد که محتویات خزانه کشور را نمیدزدد. درواقع باید نسبت به‌متفقی که دائما مظنون است وهرلحظه می‌خواهد از وفاداری طرف مطمئن‌شود بی‌اعتماد بود.

ناگفته نماند که‌برطرف ساختن نگرانی اروپا ثیان آسان‌نخواهد زیرا ملاقات رودرروی‌خروشچف آیزنهاور بمعنای تغییر روش‌امریکا ودنیای غرب دررابطه خود بادوسها میباشد. ممکن است این روش مفید ترنیز باشد ولی نتیجه آن کاهش نفوذ سیاسی پاریس وبن خواهد بود.

چهاردولت

مامعمولا بعنوان یکی از چهاردولت مقتدر دنیای غربی وارد مذاکره میشویم دول دیگر این چهارضلعی انگلیس وفرانسه وآلمان غربی میباشند. معنی این مذاکرات چهار جانبه آن است که‌مابدون تصویب قبلی سه‌متفق دیگر خود نمیتوانیم روی هیچ مسئله‌ای بادوسها مذاکره نمائیم. مسلما باید وحدت متفقین غربی محفوظ بماند.

چون باید طرفین مذاکره اقتدار لازم راداشته باشند ودرژنو از چنین اقتداری گرومیکو برخوردارنبود مذاکرات ژنو نمیتوانست به‌نتیجه برسد. از طرف دیگر وتوی آدنائر وژنرال دوگل مانع توافق طرفین درکنفرانس ژنو میشد.

وتو

گرچه آیزنهاور نیز درمذاکرات خودبا خروشچف نمیتواند بتنهائی از طرف متفقین غربی تصمیم‌بگیرد ولی میتواند هرموضوعی راصلاح بداند باخروشچف مطرح مذاکره سازد وتوئی که‌در مذاکرات اکتشافی مانند مذاکرات ژنو مانع موافقت وزیران خارجه بود درکار آیزنهاور تاثیری ندارد. تغییراصلی سیاسی که میگوئیم وقوع یافته همین موضوع میباشد این‌مذاکرات دوجانبه است نه‌چند جانبه آنهم میان عالیترین مقامات مسئول دو دولتی که‌بزرگترین دولتها هستند پی‌ریزی اساس جدیدی میشودکه مبنای بورس سهام و اوراق بهادار درآینده خواهد بود.

رویهمرفته عقیده کارشناسان وال استریت برآنست که خطر بزرگ برطرف شده‌است و تعدیلی در وضع غیرعادی مظنه‌ها بعمل آمده مدتها بود که بازار بورس درانتظار چنین تحولی بود ودرنتیجه تاخیر تنزل واصلاح بورس وضع بازار دچار تزلزل شدیدی گردیده بود.

سران دوکشور

دربورس نیویورك گفته میشود که‌هرگاه ملاقاتهای سران دوکشور منتهی به‌آب شدن یخ جنك سرد شود ممکن است ازمیزان هزینه های دفاعی امریکا کاسته شود و درنتیجه ضربه شدیدی به‌صنایع جنگی مانندهواپیماسازی‌والکترونیك وارد خواهد شد. تنزل نرخ سهام دربورس نیویورك از ۲٦ سپتامبر ۱۹۵۵ تاکنون سابقه نداشت.

خبر ملاقات سران دوکشورمهمترین عامل تنزل شدید بورس نیویورك بودکه براثر خرید از طرف سرمایه گذاران عمده از سقوط بیشترآن جلوگیری شد.

آیزنهاور

بقیه ازصفحه اول

روزنامه‌های مختلف جهان درباره دیدوبازدید ایزنهاور و خروشچف وملاقاتهای آینده سران دوکشور بزرك جهان نظرهای مختلفی ابراز داشته‌اند.

روزنامه «لاوانگارایا» چاپ‌پارسلون مینویسد دوکشور بزرك نمیخواهند که‌این احساس دربین سایر کشور های جهان ایجاد گردد که‌محور واشنگتن مسکو سرنوشت جهان را تعیین میکند.

روزنامه «دیاریودولیسبونا» مینویسد معلوم نیست باید تصمیم دولت ایزنهاور را به‌اینکه فقط بنام‌امریکا سخن میگوید چگونه تعبیر نمائیم زیرا اگر منظور ازاین حرف زنده کردن سیاست روزولت مبنی بر مذاکرات دونفره باشد باید گفت که سیاست پس‌از جنك نادیده گرفته شده و کلیه اتحادیه‌های موجود تبدیل به کاغذ پاره شده و راه وروش نوینی درزندگی‌بین‌المللی آغاز شده است.

خاطرات یالتا

روزنامه «فیگارو» چاپ پاریس مینویسد: خاطرات یالتا وخطرات مذاکرات دونفره سبب میشود که فرانسه ازاین دیدوبازدید هااستقبال نکند و بلکه درمقابل این اقدام پر جاروجنجال مقاومت نماید.

روزنامه«دای‌تت» چاپ زوریخ‌سویس مینویسد برای کشور های اروپائی جای نگرانی درمورد این ملاقاتها نیست. مدتهااست که سازش بین شرق و غرب درغیبت آلمان‌موقوف شده‌است. «صاندی تایمز» لندن عقیده دارد باید گذاشت که‌سران دوکشور باهم مذاکره کرده وآثار جنك دوم جهانی راازبین ببرند. باید اجازه داد رهبران مزبوروضع کلی جهان را بررسی کنند.

تخفیف خطر

روزنامه متنفذ«سویس نیوزریجست‌هونك» مینویسد که ملاقات سران دوکشور سبب وجود نگرانی باآن درجه نشده است که بتوان تصور کرد امریکا بعلت بی‌تجربگی‌سیاسی از مقابله بایك کشور نیرومندعاجز شود. باوجود اعلام خطر مطبوعات راجع به‌نتایج این مذاکرات رویهمرفته بیشتر مفسرین معتقدند که ملاقات سران دوکشور خوب بوده و سبب تخفیف خطر جنك میشود.

بورس

نیویورك - یونایتدپرس - دلالان‌بورس نیویورك معتقدند که دوران‌سقوط سهام کارخانه ها و صنایع جنگی کوتاه است. درطی چهار سال گذشته چنین تنزلی سابقه نداشت.

تزلزل بورس روز سه‌شنبه سبب شدکه معادل ۷میلیارد دلارازارزش سهام کاسته شود گفته میشودکه فروع دادوستد باردیگر سبب

کشتی شاهزاده سعودی توقیف شد

نیس - خبرگزاری فرانسه - کشتی سابق پرنس طلال عربستان سعودی توسط مقامات نیس توقیف شد. کشتی مزبور که «عبدالعزیز» نامدارد در کمتراز ۱۲ روز سه بار بفروش رفته است.

یك‌بار به شرکت افریقای شمالی به مبلغ ۳۸ هزار دلار پس‌از یکهفته کشتی مزبور به شرکت دیگری بمبلغ ٤۰ هزار دلار فروخته شد وبالاخره چهار روز بعد کشتی عبدالعزیز به یك شرکت سوئیسی فروخته شد. بدین‌ترتیب پرنس طلال کشتی عبدالعزیز رادر مدت ۱۲ روز در سه‌جا معامله کرده بود و بدینجهت دادگاه شهر نیس بنا به شکایت شرکت اولی که‌قبل از همه کشتی‌مزبور راخریداری کرده بود دستور توقیف این کشتی را داد.

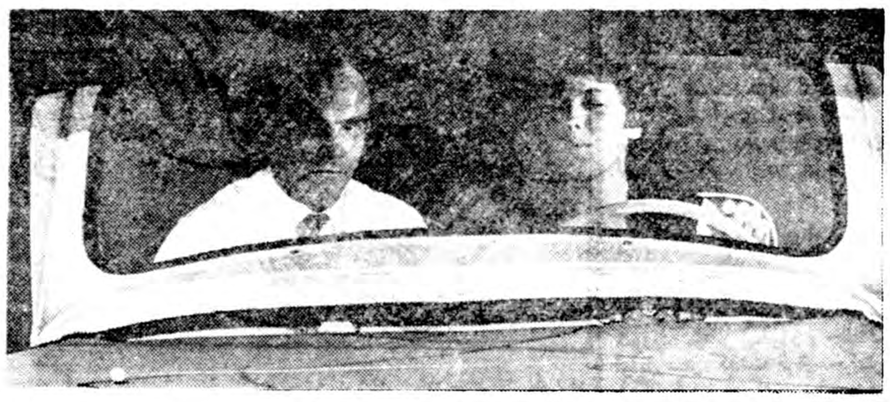

در اطریش قبل از آنکه به افراد گواهی نامه رانندگی داده شود راننده را همراه متخصص روحی از راههای بسیار دشوار عبور میدهندتا حالت اعصاب او در مقابله با اوضاع غیر مترقبه معلوم شود.

درلائوس

شورشیان ازتاکتیك جنگهای «دین-بین‌فو» استفاده میکنند

آمریکا اعلام نمودکه کشورهای کمونیستی سبب بحران‌لائوس وخاوردورمیباشند

وینتیان- وزیر دفاع لائوس‌ژنرال پاتاماوونك دیروز گفت قوای شورشی دارای توپهای ضدهوائی میباشند ولی هنوز گزارش دقیقی از نوع وتعداد این توپها دریافت نداشته است.

این ژنرال گفت سابقا نیز کمونیست‌ها باتوپهای ضدهوائی خود نگذاشتند قوای هوائی‌فرانسه به‌پادگان دین‌بین فوکمك‌برساند بقرار گزارشهای رسیده قوای شورشیان لائوس مرتبا تقویت می شود. روش قوای شورشی مانند روش شورشیان ویتنام درجنگهای دین بین‌فومیباشد.

یك سخنگوی ارتش لائوس گفت شورشیان زنان ومردان نواحی اشغالی رامجبور میکنندودوچرخه‌های آنهارا که‌حامل خواربار ومهمات میباشد درراههای کوهستانی‌حمل نمایند.

بازدید وابسته

وزارت کشور لائوس طی اعلامیه‌ای دیروز اطلاع داد کمونیستها تصمیم دارند آتش آشوب وهرج‌ومرج‌را درجنوب شرقی آسیا پیوسته روشن نگاهدارند. این اعلامیه حاکی‌است که‌وابسته نظامی امریکا درلائوس از جبهه‌جنك‌قوای‌دولتی وشورشیان بازدید نمود. این اعلامیه میگوید قوای دولتی که تقویت شده‌تعدادی از نقاط ازدست‌رفته راازشورشیان پس گرفته است.

وزارت کشور لائوس اعلام‌مینماید که‌امریکادراین‌کشور پایگاهی‌نداردو مردم‌لائوس‌نمیخواهند کمونیستهانیز درکشور آنها پایگاه داشته باشند. لائوس‌فقط‌یك‌ارتش۲۵٫۰۰۰ نفری دارد که نمیتواند تهدیدی برای هیچ کشوری بخصوص کشورهای کمونیست بشمار آید.

بهترین دلیل دخالت کمونیست‌ها آن‌است که‌پیش‌از آغاز شورش دوتن از سران حزب کمونیست ویتنام شمالی به‌ژنو رفتند وبا گرومیکو درباره موضوع لائوس مذاکره نمودند.

کمونیستهای ویتنام نیز میگویند مایه ناراحتی لائوس عملیات امریکا درآن کشور است. درضمن‌امریکا نیز اعلام‌نمود که کشورهای کمونیستی موجبات آشوب وناراحتی لائوس و خاور دور رافراهم می‌آورند.

آسوشیتدپرس- رویتر

دهقانان مسکوازآیزنهاور دعوت میکنند

مسکو - خبرگزاری‌فرانسه‌ساعضای‌مزرعه‌دولتی «پستی‌پولیاتی» واقع در ناحیه مسکو که ژنرال آیزنهاور در سال ۱۹٤۵ از آن دیدن نموده از رئیس جمهوری آمریکا دعوت کرده‌اندکه هنگام مسافرت به شوروی بار دیگر از مزرعه آنها دیدن کند.

«فئودورایرانویچ» مدیر مزرعه مزبور خاطرنشان ساخت ما آیزنهاور را دعوت کرده‌ایم که پیشرفت های‌مارا از سال ۱۹٤۵ تا کنون از نزدیك ببیند. در سال ۱۹٤۵ که رئیس جمهور مهمان ما بود منازل چهار طبقه «جاده اسفالته- لوله کشی آب - تلویزیون - کاخ فرهنك و میدان ورزش نداشتیم.

چین میخواهد در کنفرانس سران دول شرکت کند

خروشچف بچین‌خواهدرفت تارهبران این‌کشوررا قانع‌کندکه توسعه بحران لائوس درست نیست

لندن - خبر گزاری فرانسه - محافل دیپلماتیك لندن خاطرنشان ساختند که رهبران‌چین کمونیست چندین هفته است که برای حل مسائل وخیم داخلی جلسه بسیار محرمانه‌ای تشکیل داده‌اند. همین محافل تاکید نمودند که دراین جلسه موضوع نزدیکی شوروی - امریکا مورد مذاکرات و بررسی قرار گرفته است.

محافل دیپلماتیك انگلستان این تصور را که چین کمونیست به تنهائی شورش لائوس را جهت شکست کنفرانس احتمالی سران بریا ساخته‌است رد میکنند و معتقدند شورش لائوس با موافقت کرملین برپا گردیده و یا آنکه حداقل کرملین با آن مخالفتی نداشته است.

محافل دیپلماتیك لندن همچنین خاطر نشان ساختند که تخفیف بحران برلن و آغاز شورش‌لائوس وقایع سال ۱۹۵۸ را هنگام پایان بحران خاور میانه بیاد می‌آورد. در سال گذشته نیز بمجرد تخفیف بحران خاور میانه آتش در کموی توسط چین کمونیست دامن زده شد.

تخفیف بحران

همین محافل تاکید نمودند که تخفیف بحران جهان و استقرار آرامش‌درجهان‌بضرر چین کمونیست است. زیرا پذیرفتن چین در سازمان‌ملل‌متحدومسئله‌فرمز‌بصورت کنونی لاینحل باقی خواهد ماند بدینجهت کمونیستهای چین حاضر نیستند آرامشی در جهان پدید آید.

از طرف دیگر باید خاطرنشان شود که‌منافع‌محلی چین‌کمونیست با منافع جهانی شوروی در جنوب شرقی آسیا متضاد است. وبدین جهت خروشچف قصد دارد به پکن مسافرت کرده و بدوستان چینی خود خاطر نشان سازد که صحیح نیست شورش لائوس بسط زیادی پیدا کند.

خلاصه اخبار

دهلی - معاون پارلمانی پاندیت نهرو در پارلمان هند اظهار داشت که جمال عبدالناصررئیس جمهور متحد عربی دعوت دولت هند را برای مسافرت باین کشور پذیرفته است.

•••

نیویورك - تولید نفت خام‌عربستان سعودی درماه گذشته‌بیك میلیون‌و- شصت و دو هزار و ششصد و نود بشکه در روز رسید.

در ماه مشابه سال گذشته روزانه تقریبا بیست هزار بشکه کمتر استخراج میشد.

لندن - دیشب رادیو مسکوخبر داد که ایوب مدیر کل رادیو و تلویزیون بغداد که به دعوت‌کمیته رادیوئی و تلویزیونی شوروی به این کشور مسافرت نموده استوارد مسکو شد.

•••

بغداد - سخنگوی وزارت‌خارجه عراق دیشب اظهار داشت که: «انفجار بمباتمی فرانسه درصحرا تجاوز این کشور را علیه ملل‌عرب توسعه میدهد و جان اعراب را بخطر میاندازد.»

پیشگاه مبارك اعلیحضرت همایونی شاهنشاهی

اتحادیه صنف فروشندگان نفت تهران وتوابع تنفرشدید وانزجار خودرا ازگفتار رادیوهای همسایه شمالی بعرض شاهنشاه و ملت‌غیور ایران رسانده آمادگی خودرا برای‌هرگونه جان‌بازی درراه‌میهن و شاهنشاه ابراز میدارند.

رئیس اتحادیه فروشندگان نفت تهران و توابع‌حسین‌نظیفی‌پور

آگهی رسمی

مجمع‌عمومی عادی صاحبان سهام شرکت سهامی شیلات ایران در روز شنبه ششم شهریورماه ۱۳۳۸ ساعت ۱۰صبح دردفتر هیئت‌مدیره شرکت واقع درخیابان روزولت کوچه هدایت تشکیل میشود:

دستورجلسه

۱-انتخاب یك‌نفر بازرس قانونی شرکت.
۲-رسیدگی وتصویب ترازنامه دوره عمل وحساب سودوزیان.
۳-ازدیاد سرمایه.
٤-مذاکره واتخاذ تصمیم درمورد امور جاری شرکت.

آ-۱۷۱۰٤ شرکت سهامی شیلات‌ایران

تخفیف دربهای ((کولر))

فقط چند دستگاه

کولر وستینگهاوس

«مدل‌مبلی» باقی‌مانده‌که باتخفیف‌کلی در دسترس خریداران محترم‌گذارده شده علاقمندان ازفرصت‌استفاده فرمایند»

شرکت سهامی ایران‌تکنو

خیابان سعدی تلفن ۳۹۵٦۳-۳۹۵٦٤

سیمان پرتلند محصول منجیل

بدینوسیله باطلاع میرساند که سیمان پرتلند محصول کارخانه لوشان‌منجیل که‌دارای کلیه خواص سیمان پرتلند مرغوب است ازهم اکنون درکارخانه مزبور به‌بهای هر تن۱۵۵۰ ریال در دسترس عموم گذارده شده است و قریبااین‌سیمان‌دربازار تهران (فروشگاه‌های‌شرکت) نیز عرضه خواهد شد. مصرف کنندگان نواحی شمالی ایران میتوانند مستقیما جهت‌خرید سیمان مورد احتیاج خود به کارخانه لوشان مراجعه نمایند.

مدیر عامل شرکت سهامی مصالح ساختمانی ایران
مهندس شیر دل ۱-۳

اداره محترم روزنامه اطلاعات

محترما معروض میدارد باتوجه به رونوشت قبض رسید دوتانکر آب که طی شماره ۸۱٤۸ -۱۹٫۵٫۳۸ خریداری اینجانب اشعار میدارد بطوریکه خاطر مبارك استحضار دارند مرد میباید هرساله مبلغی بابت آب بهاء به شهرداری بپردازند از طرفی از سکنه یوسف آبادمتری۳۷ ریال برای لوله کشی دریافت میدارند از جهت دیگرمتجاوز از چهل روز یك مرتبه بیشتر آب به اهالی نمیدهند بناچار باخرید آب بوسیله اداره آتش نشانی برای تامین آب مصرفی اقدام میشود آنهم اداره مربوطه تازه فرستادن آب رابرای اول شهریور ماه موکول نموده‌است خودتان قضاوت فرمائید تاچه اندازه اداره شهرداری مردم را در مضیقه و ناراحتی قرار داده است ازآن جریده شریفه استدعا دارم زیان حال و گرفتاری مردم را در روزنامه منعکس فرمائید شاید اندکی بیشتر اداره شهرداری توجه و عنایتی بفرمایند.

باتقدیم احترامات فائقه
شمشیری - مدیر معاملات ملکی شمشیری

آگهی مناقصه

کارخانه قند کرج مصالح ساختمانی زیر را:

۱- سنك ساختمانی تراش هفتاد متر مکعب
۲- آجر فشاری چهار صد هزار قالب
۳- آجر بهمنی نودهزار قالب
٤- گچ پنجاه تن

جهت ساختمانهای جدید البناء کارگران از طریق مناقصه‌خریداری مینماید.

شرایط‌مناقصه در دفتر شرکت سهامی کارخانجات قند ایران واقع در خیابان شاهرضا جنب‌میدان فردوسی و دفتر کارخانه قند کرج موجود میباشد.

پیشنهادات واصله تاساعت ۹ صبح روز چهارشنبه ۲۷٫۵٫۳۸ در کارخانه قندکرج قبول و درساعت ۱۰ صبح همانروز باز و خوانده خواهد شد شرکت در مناقصه بمنزله قبولی کلیه شرایط مناقصه بوده و کارخانه قندکرج در رد یاقبول کلیه پیشنهادات مختار میباشد.

کارخانه قندکرج

آگهی فروش اجناس مستعمل

شرکت سهامی برق وگاز اهواز اجناس مستعمل زیررا بطور مزایده کتبی وبا شرایط پائین بمصرف فروش می رساند.

۱- پایه تیر آهن در حدود ۱٤۰ عدد
۲- پایه لوله آهنی در حدود ۷٤ عدد
۳- براکت آهنی در حدود ٤۵۵ عدد
٤- مقره در حدود ۳۸۰ عدد
۵- سیم مسی تیکه در حدود ۲۸۰ کیلو

شرایط:

۱- هریك از شرکت کنندگان در مزایده بایستی مبلغ سی هزار ریال به عنوان سپرده به بانك ملی ایران شعبه اهواز به حساب جاری شماره ٦٦٤۳ پرداخت و قبض رسید بانك را به پیوست پیشنهاد خود در پاکت لاك و مهر شده به متصدی اموال شرکت در دفتر شرکت واقع در خیابان داریوش تسلیم نماید.

۲- پیشنهادات تا آخر وقت اداری روز سه شنبه ۲٫٦٫۳۸ دریافت ودر تاریخ روز پنجشنبه ٤٫٦٫۳۸ ساعت ده صبح پاکت های رسیده باحضور پیشنهاد دهندگان باز و قرائت خواهد شد.

۳- به پیشنهادات مبهم و مشروط و بدون سپرده ترتیب اثر داده نخواهد شد.

٤- برنده مزایده می بایست بلافاصله در تحویل گرفتن جنس اقدام کرده وجه آنرا نقدا پرداخت نماید. بدیهی است چنانچه ازانجام معامله بهر عنوانی خود داری نمود سپرده او بنفع شرکت ضبط خواهد شد.

۵- شرکت در رد یا قبول یك یا کلیه پیشنهادات رسیده مختار است.

۱-۲ آ-۱٦۹۲۲ شرکت سهامی برق وگاز اهواز

آگهی دعوت ازشرکت‌های حفاری

بنگاه مستقل آبیاری بمنظورحفرچاه های عمیق در سراسر کشور که حد اکثر در سال فعلا ۲۰۰ حلقه چاه خواهد بود از شرکت های حفاری داوطلب دعوت مینماید که بدفتر بنگاه مستقل آبیاری مراجعه و دفترچه شرایط وتجزیه کارهای مربوطه را که مجانا تسلیم‌داوطلبین خواهد شد اخذ و پیشنهادات خودرا بارعایت نکات زیر منتهی تا تاریخ آخر شهریور ماه در مقابل اخذ رسید بدفتر بنگاه تسلیم دارند.

۱- با تسلیم صورتی حاوی سرمایه واسامی مهندسین و مشخصات ماشین آلات وکارهائیکه‌تاحال انجام داده‌اند تعیین نمایند که با دستگاه های موجود خود چه مقدار چاه در ماه میتوانند حفر کنند (بفرض اینکه عمق متوسط هر چاه ۱۲۰ متر باشد) و در استان های مختلف کشور چند کارگاه میتوانند بوجود آورند؟ بدیهی است‌در صورت اخیر باید مقدار کار مورد نظر و محل انجام آنرا صریحا ذکر نمایند.

۲- پیشنهادات مربوط به قیمت کار ها را که براساس واحد بهاء تعیین خواهد شد در دو ورقه جداگانه به تفکیك نقدی و اقساطی باین ترتیب تنظیم و تسلیم نمایند که یك پیشنهاد بر اساس واحد بهاء برای پرداخت نقدی و پیشنهاد دیگر باین فرض که قیمت کارهای انجام شده در پنج قسط مساوی پنجساله پرداخت گردد.

۳- پیشنهادات تا آخر شهریور ماه ۱۳۳۸ باید بدفتر بنگاه مستقل آبیاری تسلیم شود.

٤- هرگونه توضیحات از طرف بنگاه در اختیار مراجعه کنندگان گذاشته خواهد شد.

آ-۱۷۰٦۲ ۱-۳ بنگاه مستقل آبیاری

انتقاد!

از بانو سپهر خادم

اجازه سفر

خوانندگان عزیز همانطور که شما هم اطلاع دارید بانوئی که بخواهد از ایران بخارج از کشور مسافرت نماید باید حتما همراه تقاضای خود اجازه کتبی و رسمی از همسرش را هم‌ضمیمه نماید تا بدرخواست وی ترتیب اثر داده شود البته کسی‌مخالف این‌موضوع نیست و طبعا زن بایدبا اجازه همسرش اقدام به تدارك سفر کند ودر این مورد بحثی در میان نیست ولی آنچه که نگارنده را وادار بنگارش این سطور مینماید اینستکه آیا عکس‌این قضیه هم لازم الاجرا است یا خیر ؟ بنظر من بله زیرا در همین چند روز گذشته متجاوز از پنجاه نامه ازتهران و شهرستانها برای بنده رسیده‌است که در طی آن هر یك از فرستندگان این کاغذ های غم‌انگیز جملگی‌متذکر شده‌اند که شوهرشان مدت هاست بی خبر از آنها بدنبال خوشگذرانی‌و هوای دل باروپا و آمریکا ویا هر کجای دیگر دنیا که میلش کشیده است سفر کرده است و آنان را با چند بچه خردسال بدون خرجی ویار و یاوری بامید خدا رها نموده است و اینك بانوان مزبور که دیگر دسترسی بشوهرشان ندارند نمیدانند تکلیفشان چیست و مخارج روزانه را از کجاباید تامین کنند؟ دریکی ازاین نامه‌هاخانمی با لحن تاثر آوری شرح‌داده است‌که یك ماه قبل شوهرم مرا با بچه هابه عنوان هوا خوری به ده فرستاد ودر غیاب من کلیه جواهرات و نقدینه مرا از صندوق در آورده وبا پول آن به اروپا رفته است وبانوی دیگری‌چنین نوشته است: از مدت‌ها قبل از گوشه‌و کنار میشنیدم که همسرم با دختر جوانی سرو سری پیدا کرده استولی من بخاطر حفظ آبرو و سعادت فرزندان چیزی بروی خود نمی‌آوردم تا آنکه یکروز که به حمام رفته بودم آقا در غیاب من چمدانهایش را برمیدارد و با گذرنامه ای که قبلا تهیه نموده است باتفاق همان دختر باروپا میرود وفعلا من بیچاره با سه بچه کوچك بدون دیناری درآمد برای امرارمعاش حیران و پریشان مانده‌ام از این‌قبیل حوادث و وقایع دائما اتفاق میافتد وکار یکی ودو تا نیست و واقعاشایسته است که اولیای امور برای این درد اجتماعی که بدون تردید موجب از هم گسیختن رشته خانوادگی وانحراف اخلاقی بسیاری از این بانوان میگردد چاره‌ای فوری بیندیشند وهمانطور که از بانوان رضایت نامه همسر را می خواهند لااقل در مورد آقایان هم این بررسی را بعمل آورند که آیا مردی که سرپرست ونان آور یك خانواده است واینك میخواهد بخارج از کشور رود آیا حد اقل معیشت روزانه زن و فرزند را فراهم ساخته یا آنکه به قیمت پول شام ونهار و مخارج ضروری خانواده برای ارضای هوس و خوش گذرانی اقدام به سفر مینماید این یك مسئله کوچکی نیست وباید با روشن بینی و تعمق و تدقیق برای‌آن راه حل عاقلانه ای در نظر گرفت چه مانعی دارد که هنگام صدور گذرنامه از آقایان هم رضایت نامه زنانشان را طلب کنند ؟

شاید برخی از آقایان ازاین‌پیشنهاد تعجب نمایند ،البته تعجب هم‌دارد ولی بدبختانه این واقعیتی است که ما امروز با آن روبرو هستیم ،ظاهرا مردمختار وفعال مایشاء است‌که‌برخانه وزن وفرزند حکومت میکند و این‌کار خیلی مضحك است که اگر بخواهد مسافرتی بخارج بنماید از زنش‌اجازه کتبی بگیرد .ولی اگر کسانی تمام مسئولیت های خانوادگی و اخلاقی‌خود خودرا نادیده‌گرفته وزن وفرزند را بدون سرپرست وبدون خرجی رها کنند وراه دیار خارج در پیش بگیرند چه‌باید کرد ؟

اجازه زن از شوهر برای مسافرت بخارج یك فلسفه و علت معقولی دارد وباید هم رعایت بشود زن‌باید کلیه شئون اخلاقی و خانوادگی را رعایت کند ولی در یك اجتماع‌مترقی مردها هم نمی‌توانند بعنوان اینکه رئیس خانواده هستند بدیهی ترین وظایف خودرا زیر پا بگذارند وقتی طرز تفکر برخی از مردها این باشد که هرکار که‌بخواهند می‌توانندانجام بدهند در این صورت اجتماع هم‌باید برای حفظ حقوق زن وفرزند این قبیل مردها تدابیری اتخاذ نماید و در واقع این قبیل تدابیر حمایت از اخلاق عمومی جامعه است جامعه باید از حقوق خانواده دفاع نماید واگر افرادی کلیه احساسات بشری و خانوادگی را نادیده بگیرند و سرنوشت‌خانواده خودرا فدای هوس خود بنمایند نه تنها ضرر وزیان آن بزن وفرزند آنها میرسد بلکه ضرر نهائی آن متوجه جامعه خواهد شد .

خوانندگان

تیرچراغ‌برق یکنفرراکشت

آقای نظری ساکن چهارراه‌مسجدی کوچه یاس مینویسد چندی قبل تیر چراغ برق اول کوچه یاس‌براثر پوسیدگی ازجای کنده شد وتیر دیگری راکه‌در مجاور آن بود سرنگون کرد وسیم برق پاره‌شد یکی‌از اهالی کوچه مراتب راباتلفن به‌یکی‌از شرکت‌های خصوصی برق که‌این محل جزء حوزه عملیات آنست اطلاع داد ولی کارخانه باوجودمراجعات مکرزمردم کسی رابرای ترمیم تیرها وسیم‌های برق پاره شده نفرستاد تاآنکه بالاخره پسربچه‌ای ده‌یازده‌ساله‌براثر تماس باسیم‌برق آنا کشته‌شدوغفلت درترمیم سیم برق موجب تلف‌شدن یك کودك گردید.

استمداد برای درمان یك‌بیمار

نامه‌ای از طرف خانم بتول ت (که خواهش کرده است نام‌فامیلش نوشته نشود) رسیده حاکی ازاینکه برادری دارد ۳۰ساله‌که مبتلابمرض مات‌شدن وغش‌کردن شده است‌وبا آنکه خانواده‌اش کلیه هستی خود رافروخته وخرج اوکرده‌اند موفق به‌معالجه‌اش نشده‌اند وپزشکان گفته‌اند که‌درمان باوسایل علمی تازه ومراقبت زیاد فقط ممکن‌است که آنهم تامین هزینه‌اش از عهده خانواده اوبرنمیاید. درخاتمه این نامه بانوبتول از اشخاص خیر و سازمانهای خیریه برای معالجه برادر خود استمداد کرده است.

اتوبوسهای اطراف تهران

نامه‌ای بامضای آقایان ابوطالب نصیری، احمد جلالی ،غلامرضا بهارلو ،محمد شهرستانی، مهندس سیروس محمدی، وعده دیگربادارهٔ رسیده که هنگام بازگشت ازکرج مواجه بابدی وضع اتوبوسرانی‌شده وراننده اتوبوس بجای ۲۵ریال از آنها مطالبه ۵۰ریال کرده استو تقاضا کرده‌اند که‌شرکت واحد اتوبوسرانی خطوط اطراف تهران‌را هم عهده‌دار شود تامردمی که در گرمای تابستان برای استفاده از ییلاقات باطراف میروند دچار اشکال نشوند.

تقاضای زلزله زدگان لاریجان

نامه‌ای بامضای عده‌ای از اهالی لاریجان باداره رسیده‌است بدین مضمون ماکسانی هستیم که‌دراثر زلزله لاریجان‌سال ۳۶ازهستی‌زندگی بکلی ساقط شده‌ایم وبرای‌ساختن خانه ویران شده‌خود پس‌از دوندگی زیاد ومتحمل مخارج‌زیاد هر یك مبلغ هزارویانصد تومان الی سه هزارریال تومان وام‌ازبانك کشاورزی شعبه دماوند بعنوان کمك دریافت نموده‌ایم که‌خانه ویران شده خود رامجددا ایجاد نمائیم وباقساط‌طویل المدت که‌مدت پنج‌سال بوده ماهیانه یاباقساط سالیانه وام دریافتی را پرداخت‌نمائیم تادرواقع کمکی‌دراین باره‌بحال اینجانبان شده باشد وتا کنون مبلغی ازوام مزبور راباقساط ماهیانه‌طبق‌رسیدیکه ازبانك کشاورزی داریم پرداخت نموده‌ایم .

اکنون هنوز مدت‌یکسال هم‌ازموعد دریافتی و ام‌مانگذشته که‌بانك کشاورزی شعبه دماوند به‌اینجانبان‌ اخطار نموده که‌کلیه مبلغ دریافتی وام‌خودتان راهرچه زودتر پرداخت نمائید درغیراینصورت باجراءخواهیم گذاشت وحال‌آنکه‌مااگر میتوانستیم وقدرت مالی‌ما ایجاب‌میکرد که‌مدت یکسال وام‌مزبوررابه پردازیم دیگر احتیاج به‌تحمل اینگونه زحمات‌و دوندگیها رانداشت واین اسم کمك به‌زلزله زده‌گان هم‌روی ما نبود .

نارمك استحقاق بیشتری دارد

آقای مهدی‌روشن ضمیرمینویسد: دراین موقعکه شهردار تهران و شرکت سوپر مارکت (فروشگاه بزرك)تصمیم به ازدیاد شعب‌شرکت درنقاط مختلف گرفته‌اند نارمك ازهمه‌جا برای‌تاسیس شعبه مستعدتر میباشد نارمك‌درحال حاضر دارای ده‌هاهزار جمعیت واین‌جمعیت همه‌روزه روبازدیاد است زیرا تنها ازاول سال تاکنون درحدود دوهزار وپانصد جوازساختمانی صادر شده است وبایددانست که‌عموم اهالی جهت‌تهیه خواربار وسایر مایحتاج زندگی به‌شهرمراجعه مینمایند در این‌صورت میتوان گفت نارمك از سایر جاهااستحقاق بیشتری برای تاسیس شعبه خواربار داردمخصوصا که جهت‌تاسیس این‌گونه موسسات بانك ساختمانی زمینی‌در نظرگرفته است .

از اینجا و آنجا

مسابقه‌ای‌که یکهفته طول میکشد

شهر «بامبلونا» در اسپانیا مدت پنج ماه و یکهفته از سال را در آرامش بسر میبرد و هیچکس ازآن خبری نمیشنود ولی همینکه روزهفتم زوئیه فرا رسید و مقدمات جشن «سان‌ویرمان» تهیه گردید ، آرامش این شهر بهم میخورد و بلوا و آشوب زیادی شهر را فرا میگیرد .

برای برگزاری این جشن شش گاو وحشی در خیابانها رها میشوند واین گاو ها بدنبال جوانها بسوی میدان مسابقه میدوند و چه بسا عده‌ای از جوانان دراین مسابقه‌عجیب کشته میشوند . همچنین بعضی از دختران جوان هم دراین مسابقه‌عجیب شرکت میکنند .

این منظره هر روز صبح تکرار میشود و همینکه عصر فرارسید ، مسابقه گاو بازی شروع‌میشود .

«ارنست همینگوی»نویسنده معروف عید «سان‌ویرمان » رادر رمان خود بنام «خورشید دوباره غروب میکند» منعکس کرده‌است .

آمار رسمی نشان میدهد که سالیانه بیش از یکصد هزار نفر برای شرکت درجشنهای مزبور به «بامبلونا»میروند ولی البته خارجیان قدرت آنرا ندارند که‌در مسیر گاو های وحشی بایستند. همینکه مسابقه گاو بازی بعدازظهرها برگزار شد ، مردم کشتار صبح را فراموش میکنند . و به شراب‌خوری میپردازند و تا صبح روز بعد انتظار میکشند واین هفته عجیب بهمین منوال طی میشود .

آشپزخانه آمریکادرانگلستان

طبق آخرین آماری که تهیه شده، هنوز هم اجاق واطو و جاروی برقی در درجه اول اهمیت نزد بانوان‌خانه‌دار انگلستان قرار دارد .

بانوان خانه‌دار این وسائل را زودتر از پنجسال تعویض نمیکنند . پس‌از وسائل مزبور ، یخچال و ماشین لباس شوئی برقی در درجه دوم اهمیت واقع است .

جدید ترین وسائل برقی که‌در انگلستان بفروش میرسد ، مخلوط کننده برقی و وسائل پخت و پز برقی است ولی هنوز بازار آن رواج کامل نیافته است .

یخچال برقی که در ۹۸ در صد خانواده های آمریکائی موجود است در سیزده درصد خانواده‌های‌انگلستان مورد استفاده قرار میگیرد .

وبدین ترتیب مشاهده می‌شود که انگلستان از لحاظ وسیله آشپزی و وسائل برقی خانه مدت دهسال از آمریکا عقب است .

زن وشوهری که‌انتخاب‌شدند

درانتخابات کمیته های‌محلی‌جمهوری متحده عربی یك زن و شوهر بنام «مهندس رفاعی ابوالعلا» و «الفت عزیز کامل » خود را از یك حوزه (حوزه جمالیه قاهره) کاندید کردند واتفاقا هرد ونفر انتخاب شدند .

آدامس طوطی نشان

بهترین آدامس آمریکائی

جدول کلمات متقاطع شماره ۱۲۹۲

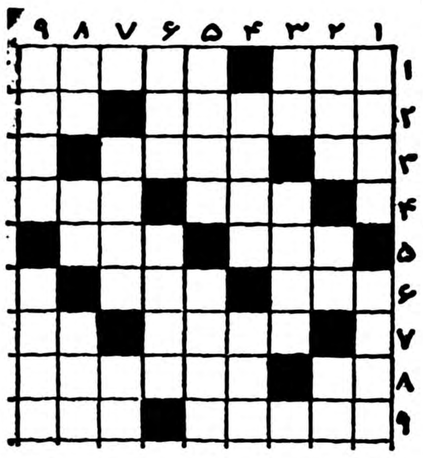

افقی: ۱ـ میعادگاه تابستانی و زمستانی میلیونرهای جهان‌ـ شما برای‌غذابخواهـ نه گلوله! ۲ـ از ممالك خوردنی ! ـ درختی است ۳ ـ دشمن ـخدای‌خوبیـ ٤ـ اندیشه شاعرنه‌ـ کرسی آنرا زیرپا گذاشته ورکاب‌قزل ارسلان رابوسیدمـ دلدار برباد داده تا دلداده را به‌بادبدهد ٥ـ شیرحق ـ همه از آن هستیم وچنان خواهیم شد ٦ـ آب دهان‌ـ پوستش ازهمه آسانتر کنده میشود ۷ـوقتی شیرتو شیر بود اینهم خودرا قاطی میوه‌ها جا میزند ـ واحد وزن ۸ـ ضمیری‌است‌ـ یکی ازپادشاهان پیشدادی ۹ـ کارخانه پوست کنیـ در اصفهان بیشتر میاندازند.

عمودی: ۱ـ قبای ساربان‌ـ ساعت شماطه سحرخیزان ۲ـ گندم‌ازآسیا برگشته ـ عدد ناقصـ صاحب یال وکوپال ۳ـ زبان سازـ اگر چه شفاست ولی چون دواست خوردنش جفاست! ٤ـ از محصولات معروف ایران‌ـ بادکردن ٥ـ معمولا تشت رختشوئی را درکنار آن میگذارند ـ صندوقچه ٦ـ این‌هم ازمخارا آمده‌است ـ آشنا ۷ـ در مغازه‌اش برنج فراوان یابد باشد ـ نفس ۸ـ اثر رطوبتـ گنده ـ نامه‌اش را اکنون شماهم‌دارید ۹ـ حسن‌چون حسن‌اونیامده‌است ـ دوزنده آن‌هم ازاهل بخیه است!

حل جدول شماره ۱۲۹۱

افقی : ۱ـ خوشیـ‌گیپا ۲ـ سجل ـ همدان ۳ـ تب خال ـ کسا ٤ـ تمول ـوره‌ـ سهی ـ وار ٦ـمرـ بغلی ۷ـ عسس ـدالان ۸ـ مختار ـ افق ۹ـاترج ـ همتا .

عمودی :۱ـخسته ـ معما ۲ـ وجب ـسرسخت ۳ـ شلخته ـ متر ٤ـ آمیب ـاج٥ـ هلو ـ عذر ٦ـ کمـ لولا ۷ـ یدك ـایلام ۸ـ پاسور ـ افت ۹ـ انار ـ عنقا .

اکوستیک تایل

برای پوشش داخلی سقف و جلوگیری از انعکاس صدا

قبل‌از خرید ونصب هرنوع آکوستیك قبلا از کارهای انجام شده همان نوع دیدن فرمائید درصورتیکه با مرور زمان موج ویاعیوب دیگری درآن ایجاد نشده باشد اقدام بخرید نمائید ، درغیر اینصورت **بشرکت سهامی تزئینات ساختمان** نماینده انواع آکوستیك تایل‌های آرمسترانك مراجعه گنید که همه اوقات جنس موجود دراختیار داشته و کارهای انجام شده‌اش معرف نوع جنس و تخصص متخصصین ما میباشد .

شرکت سهامی تزئینات ساختمان

خیابان رازی ـکوچه تیمساری

تلفن ٤٣٤٣٨ نمایشگاه ٤راه شاه

آ ـ ۱٦۹۹٤

افتتاح‌رستوران هتل پرنس

دربهترین‌نقطه خیابان‌پهلوی ـ بالای‌بلوارکرج تلفن٦٨٣٦٥

باغ مصفا بااستخر بزرك وسالن شینك

هرروز نهار وشام باسرویس عالی

۱ـ۱٥ آ ـ۱۲٥۰٥

قبل ازخرید هرگونه مبل، صندلی وتختخواب سری **بفروشگاههای‌کارخانه‌های صنعتی آزمایش بزنید**

۱ـ نمایشگاه وفروشگاه درتهران‌نو محل کارخانه تلفن ۹۱۷٥۱ـ۹۱٦٨۱

۲ـ نمایشگاه وفروشگاه نادری پاساژ ایفل تلفن ٦٦٤۲٦

۳ـ نمایشگاه وفروشگاه میدان ژاله جنب کلانتری تلفن ۳٤۲٨٦ـ۳۷٤٤۱

آ ـ ۱٦۹۷٦ «آگهی‌وگ»

چربی وکثافت باکف **ویم** زودتر ازبین میرود

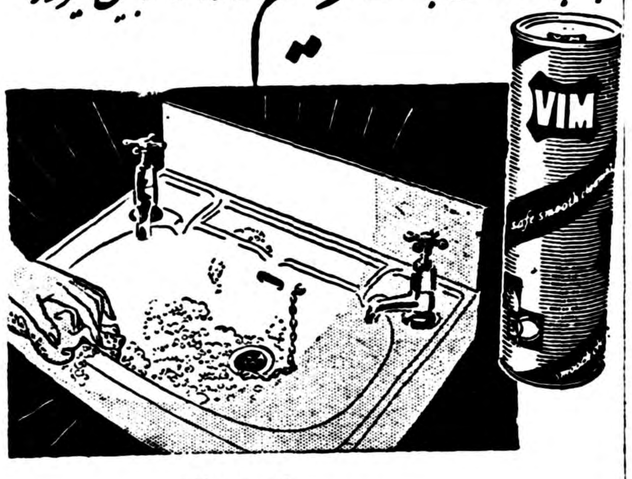

آ ـ ۱۷۰۰۰

میهمان ما باشید

تهران پارس بایك بوفه مجلل و صدهانوع‌اغذیه‌ومشروبات مختلف وهوائی لطیف ومنا ظری شاعرانه‌هر روز آماده پذیرائی شماست

آ ـ ۱۷۰۲٦

آگهی آموزشی

انجمن ایران و امریکا باطلاع می رساند که آزمایش تعیین قوه معلومات انگلیسی برای دانش آموزانی که مایلند از کلاس اول به بالا نام نویسی کنند در روز جمعه ٥ شهریور ۱۳۳۸ از ساعت ۸ صبح تاساعت ۱۲ ظهردر محل انجمن واقع‌در چهارراه پهلوی‌بعمل خواهد آمد.

داوطلبان بایستی دیپلم کامل متوسطه و شناسنامه خودرا در هنگام نام نویسی ارائه دهند و مبلغ ٥۰ ریال پرداخت نمایند .

۱ـ۲ آ ـ۱٦۹۳٦ **انجمن ایران‌و امریکا**

باربندکروم آلمانی

مخصوص فولکس‌واگن

وسایر اتومبیلهای کوچك رسید

برای‌خرید وکسب اطلاع بیشتر

بشرکت سهامی شادفر خیابان شمیران

شهناز ٤ تلفن ۳٦٥٥۲ مراجعه فرمائید

آ ـ ۱۷۰۳۰

دعوت عمومی

بمنظور تشکیل انجمن محلی چیذر و قیطریه بدین وسیله بعموم ساکنین دو قریه نامبرده آگهی می شود که‌در تاریخ جمعه ۲۲ مرداد ماه جاری از ساعت ٦ الی ۹ بعداز ظهر درمحل تکیه چیذر حضور بهمرسانیده و آرای خودرا برای انتخاب اعضای انجمن به صندوق هیئت نظارت تسلیم نمایند چنانچه اهالی محترم از حضور در محل نامبرده وتسلیم رای‌خودخودداری نمایندبعداجای‌هیچگونه اعتراضی باقی‌نخواهدبود

هیئت نظارت انجمن محلی چیذر وقیطریه

آقایان قهرمانی ـ توکلی ـ تفضلی ـ پرتوی ـ نوری شیرازی‌ـ ضیاء الدین هاشمی ـ مامبگی

آ ـ۱۲٦٨٥

سپاسگزاری از بجنورد

بدین وسیله از اولیای محترم فرهنك شهرستان ودبیرستان ایراندخت بجنورد بالاخص خانم عرفانیان مدیره دبیرستان مزبور که در تعلیم‌و تربیت اطفال باکمال رافت ومهربانی بدون ذره‌ای تبعیض جدیت می نمایند تشکر نموده واز خداوند بزرك توفیق آنهارا خواستارم.

آ ـ۱٦۹٥٨ سروان صمدی

قابل توجه صاحبان صنایع آجر

هندله HÄNDLE

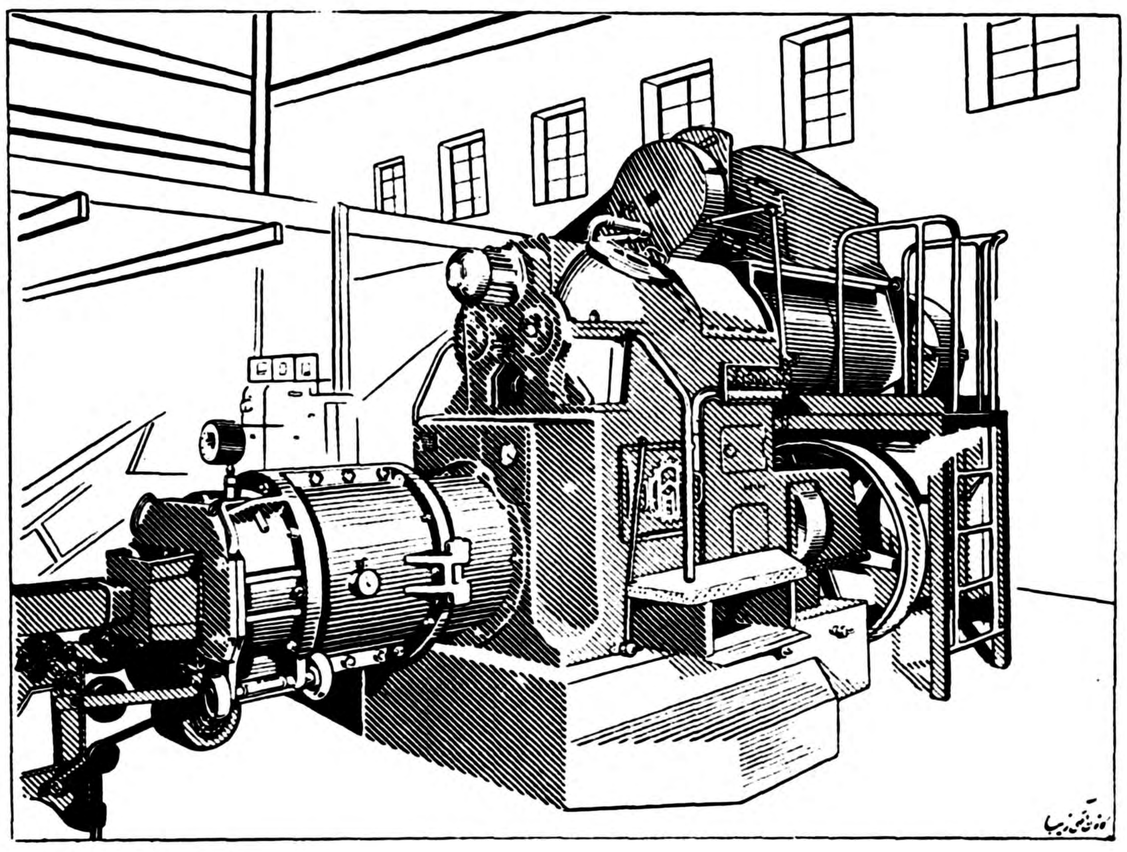

بزرگترین کارخانه سازنده ماشین آلات آجرسازی درجهان باصدسال سابقه انحصاری دراین صنعت

محصولات خود را باشرایط پرداخت سهل بتضمین حسن کار عرضه مینماید.

مهندس هندله وسایر مهندسین اروپائی وایرانی عضو دفتر فنی نمایندگی درایران برای تهیه طرح ومشاوره همواره آماده هستند

نماینده انحصاری درایران : **شرکت سهامی حصار** : چهارراه یوسف آباد ـ تلفن ۷۰۷۰۰ و ٦٥۷۰۰

مقالات وگزارشهای خارجی

The Economist

قاسم میخواهد در عراق تعادل قوا برقرار کند

هدف قاسم اینستکه رهبری خودرا برتمام احزاب و دسته‌های سیاسی عراق برقرار سازد

خلاصه‌ای از مقاله جالب «اکونومیست» را درشماره دیروز مطالعه فرمودید . اکنون متن کامل مقاله درج میگردد

ژنرال عبدالکریم قاسم دندان خودرا به کمونیستها نشان میدهد مخصوصا پس از حادثه ١٤ ژوئیه کرکوك قاسم چند بار بدون ذکر نام کمونیستها بشدت اعمال آنان را مورد انتقاد قرار داد ه‌است . قاسم باتقاضاهای مکرر کمونیستها برای اعدام محکومین و مسلح‌کردن افراد گروه مقاومت ملی مخالفت کرده وبر عکس فرمان داد که هیچیك از اعضا گروه مزبور حق حمل‌سلاح ویا پوشیدن اونیفورم مخصوص ندارند و هرگاه چنین کنند بسختی‌مجازات‌میگردند عده‌ای از اعضا درجه دوم حزب کمونیست بزندان افکنده شدند ودر مقابل چندصد نفر از زندانیان علیرغم اعتراض شدید کمونیستها آزاد گردیدند. در بغداد بشدت شایع است که عبدالکریم قاسم بزودی عده‌ای از افسران عالیرتبه را که پس از انقلاب موصل‌بازداشت شدند آزاد می‌کند وبکارهای سابقشان عودت میدهد .

همچنانکه ثابت شد تصورگروهی در بهار امسال راجع باینکه‌کمونیستها هرچه‌درراه خود به‌بینند از میان برداشته و پیش میروند غلط بود گمان عده‌ای دوباره قاسم مبنی‌بر اینکه وی در صدد سرکوبی واز بین بردن قدرت کمونیستهامیباشد نیز باطل است .

مطالعه رفتار قاسم نشان‌میدهد که وی در صدد ایجاد تعادل قوا واستقرار قدرت خود بر تمام دستجات‌سیاسی طرفدار جمهوری است .

قاسم از یك طر ف‌در مقابل اصرار کمونیستها برای آزادی فعالیتهای سیاسی مقاومت کردواز طرف دیگر تاریخ ٦ ژانویه رابعنوان روز شروع فعالیتهای سیاسی‌معین مینمود . نخست وزیر عراق یکبار بیانیه‌طرفداران‌تشکل‌جبهه‌متحده‌ملی راملموم شمرد ومورد نکوهش‌قرار داد ولی معلوم نشد که چگونه سه نفر از امضاکنندگان بیانیه ومنجمله بانو دکتر «ذلیمی» رابعنوان وزیر در کابینه داخل نمود . اقدام قاسم بـه دعوت بانو دکتر ذلیمی بعنوان وزیر شهرداریها در تاریخ کشورهای عربی بیسابقه بود .

حال باید دید آیا واقعا روز٦ ژانویه پایان «دوران موقت» انقلاب است وآیااین وعده عملی میشود یاخیر ؟ مطلب قابل بحث است‌قاسم یکبار گفت در عراق هرماه انقلاب حادث میشود این حرف تاکنون بحقیقت پیوسته است ولی قاسم یك شرط برای این انقلابات قائل شد و آن این بود کـه انقلاب نباید علیه رژیم او باشد .

دراین اوضاع واحوال نمیتوان انتظار داشت‌که روزی این ماجراها بسررسد . تنها چاره سیاسی عراق یك دیکتاتوری نظامی است کـه قاسم در آخرین مرحله ونهایت امر شاید ناچار از توسل بدان‌شود ولی نباید تصور کرد کـه کار عراق بهمین جا ختم میشود زیرا بدنبال دیکتاتوری نظامی تشنج وخونریزی واقع میشود وشاید کار بـه‌واژگون کردن رژیم قاسم منتهی گردد.

ورود چند نفر کمونیست یـا نزدیك به کمونیست رادر کابینه قاسم‌نباید بحساب‌پیروزی‌کمونیستها گذاشت بلکه صابونی است که زیر پای کمونیستها گذاشته شده است چه‌آنکه اولا کمونیستهای معروف مانند «عبدالقادر اسمعیل» و عادل سلام نادیده انگاشته شدند وثانیا درکابینه پستهای مهمی‌به کمونیستها واگذار شده است . پستهای مهم وزارت دفاع وخارجه دارائی در اختیار کسانی است که بلا شرط نسبت به قاسم وفادارند . ارتقاء ژنرال احمد صالح عبدی فرماندار کل نظامی عراق نشانه قدرت‌گرفتن این نظامی وفادار به قاسم است کـه‌میخواهد باعزم واراده محکم حکومت قانون را مستقر نماید .

روزنامه‌های مخالف

درحالیکه مطبوعات کمونیستها از آزادی قابل ملاحظه برخوردارند ودولت را مورد انتقاد قرار میدهند وشخصا کاررادر دست نداوندزیرا در مقابل روزنامه اتحادالشعب‌ارگان حزب کمونیست روزنامه‌مورداحترام الاهالی ارکان حزب دموکرات ملی قد علم کرده ومرتبا به خ میتازد ونوشته‌هایش موثر واقع میگردد. اخیرا دو روزنامه ضد کمونیستی در بغداد منتشر میشوند یکی از آنان نوشت چرا عادل «سلام» کمونیست معروف این نام رابرای خود انتخاب کرده است و بعد جواب داد کـه علت انتخاب این نام آنستکه (س) بجای‌استالین و)ل(بجای لنین و (الف) بجای انگلس و (م) بجای مارکس است و همانروز بعداز ظهر در بغدادشایع شد کـه چاپخانه روزنامه در بغداد منهدم شده است .

روز ١٤ ژوئیه ژنرال قاسم طی سخنان خود نکته جالبی درباره‌عدم رضایت عراق از قراردادبا شرکتهای نفتی بیان کرد وگفت مذاکراتی در جریان است و نتایج آن بعدا معلوم خواهد شد . شرکت نفت عراق گرچه دستی در جریانات سیاسی عراق ندارد وبیطرف است ولی از این اوضاع بی ثبات ضرر میبرد و ظاهرا مذاکرات باشرکت‌های‌نفتی مدتها بطول خواهد انجامید ازیکی ازمقامات عالیرتبه دولت عـراق سئوال کردم آیا عراق برقرار داد وفادار میماند اوگفت اجرای‌مواد قرارداد بچند طریق امکان دارد و ممکن است یکطرف رسما مواد قرارداد را محترم شمارد ولی‌در عمل اشکالاتی ایجادشود.

امروز شهر بغداد بهشت‌مفسرین سیاسی است ومانند بار آبگینه‌ای است که بازوگان دارد.

هرکس این شهررا ترك میکند دو احساس دراو بوجود میآید : یکی آنکه عراق احتیاج به دوران طولانی کاروفعالیت دور از تظاهرات وتعطیلات دارد ودیگر آنکه تصور چنین دورانی اصلا بعید است‌وزیر غبار شهر بغداد آثاری از تشنج پیدااست .

اکونومیست

جمهوری متحده باشتاب صنعتی میشود

بودجه‌های عمرانی امسال جمهوری‌متحده دوبرابر بودجه سال گذشته آن است

حکومت جمال عبدالناصر انتظار دارد که از سال ۱۹٦۰ به بعد از سرمایه گذاری عظیمی که در امر صنعت به عمل می آورد ، بهره برداری کند .

دکتر عبدالمنعم قیسونی‌وزیراقتصاد طی گزارشی پیش بینی کرد که در سال ۱۹٦۰ تعداد ۳۸ طرح صنعتی بموقع اجراء گذاشته شود قیسونی اعلام کرد که مخارج لازم برای اجرای این طرح بالغ بر۸٤ میلیون دلار می‌شود ولی‌محصولی که میدهد سالیانه بالغ بر ٤۸ میلیون دلار خواهد بود .

عظیم ترین این طرح ها کارخانه کود سازی بزرك و جدید آسوان می باشد که انتظار می رود سالی‌ ٤۸۰ هزار تن محصول بدهد .نیروی محرکه این کار خانه را دستگاه هیدروالکتریك سداسوان نیروی‌برق خواهد نمود .

در پایان سال جاری دستگاه هیدروالکتر لیك اسوان نیروی‌برق تولیدی مصررا دو برابر می کند . وهشتاد در صد نیروی بدست آمده صرف گرداندن کارخانه کود سازی می شود و مابقی به مصرف آبیاری قسمت های جنوبی مصر می رسد .

قیسونی اضافه کرد که درسال ۱۹٦۱ تعداد ۳۹ طرح صنعتی دیگر بموقع اجرا گذاشته می شود ، که قیمت محصول هر ساله آنها در حدود ۱۵۰ میلیون دلار خواهد بود . مهمترین کارخانه هائی که در سال ۱۹٦۱ تاسیس می گردد کارخانه های روغن و شکر و خمیر سلولوز و جر اثقال می باشد .

بودجه جمهوری متحده عرب‌برای سال مالی جدید دارائی دو رقم عمرانی جداگانه ای برای هریك از دو ایالت مصر وسوریه می باشد و این ارقام تقریبا دو برابر رقمی است که‌دربودجه سال گذشته‌منظور شده بود .

رقمی که برای عمران وتوسعه ایالت مصر منظور شده است تقریبا ۲۸۰ میلیون دلار ورقم سوریه تقریبا ٦۰ میلیون دلار می باشد .

از رقمی که بمصر تخصیص داده شده مبلغ ۱۳۰ میلیون دلارش صرف تاسیس کارخانه های نساجی وبافندگی و تهیه ماشین آلات دیزل و واگون و ذغال و شکر می گردد .

بودجه جدید اضافه بر مواردی که ذکر شد اجازه میدهد که ۱۳ میلیون لیره برای سد عالی دراسوان و ۱۲٫۵ میلیون لیره برای زراعت و آبیاری واصلاح بیابانهای لم یزرع وزهکشی زمین های زراعتی وچاه کنی و ـ ۱۱ میلیون لیره برای ارتباطات و مخابرات و ٤۷ میلیون پوند عملیات نفتی اعتبار قائل شد .

در سوریه مبلغ ٦۰ میلیون لیره سوری صرف توسعه صنایع واقدامات مربوط به نفت می شود . اقدامات مزبور شامل تاسیس دو پالایشگاه، ولوله کشی نفت ، وکارخانه کود سازی و کارخانه شیمیائی و کاغذ سازی خواهد بود .

۳۵ میلیون لیره سوریه برای ساختن مخزن آب بزرك در کنار رود «خاب» خرج می شود که پس از ساخته شدن می تواند زمینی را به مساحت ۱۵۰ هزار جریب آبیاری کند . مبلغ ۲۷٫۵ میلیون لیره دیگر برای سایر اقدامات زراعتی و آبیاری تخصیص داده شده است .

آسوشیتد پرس

معرفی فرش ایران در نمایشگاه‌های بزرك ایتالیا

شهردار رم گفت: من عاشق قالیهای نفیس ایرانم

در«فیرای‌رم» (نمایشگاه کالاهای ایتالیا وجهان دررم)صنایع وکالا های مختلفی که‌ازاکناف جهان‌گرد آوری شده بمعرض نمایش گذارده شده‌بود .

دربین غرفه‌های متعدد این نمایشگاه عظیم دکه هموطنان‌عزیزنمونه کوچکی ازآنرا درنمایشگاهی کەسال قبل کشور ایتالیا درتهران عرضه داشتند ملاحظه نمودند) فرآورده‌های صنعتی وهنری ایتالیا وجهان دیده میشدکه قسمت جالب‌وباارزش آن‌قسمتهای صنعتی ودرودگری آن‌بود .

درنمایشگاه امسال رم‌قسمت مبل ووسائل تزئینی مربوط بمنازل بیش ازهرچیز جلب توجه میکرد واین نشان میدادکه ایتالیائی هاتاچه‌حد بوسائل‌زندگی خودعلاقمندند.قسمت دیگر مربوط‌به‌موادغذائی بودکه در جلوی غرفه‌های آن‌جمعیت کثیری دیده میشدندودر درجه‌دوم اهمیت قرار داشتند .

یکی‌از روزنامـه نگـاران شوخ ایتالیائی میگفت وقتی شخص نکته بینی‌ازنمایشگاه رم‌دیدن میکندمتوجه میشود کەزندگی ماایتالیائی‌ها به‌دو اصل خلاصه شده‌است خانه مجلل وراحت وغذائی لذیذ ودیگرچیزهائی که ارتباط نزدیك بااین دو اصل دارند .....! !

غرفه علی‌بابا

دربین غرفه‌های نمایشگاه رم‌غرفه ای‌هم بنام‌قرفهٔ«علی‌بابا» وجود داشت که معروف ذوق و سلیقه ایرانـی بود ودرآن غرفه‌فرش وآثارنـفیس ایران بمعرض‌نمایش گذارده‌شده بود .

این‌غرفه بیش‌ازحدانتظار موردتوجه مردم رم‌قرار گرفته‌بودزیرا فرشهای جالب وباارزش ایران مورد توجه‌و علاقهٔ ایتالیائی هاست .

روز افتتاح نمایشگاه رم‌که کلیه وزرا ورجال وروزنامه‌نگاران ایتالیائی حضور داشتند غرفهٔ علی‌بابا مورد توجه وتحسین ایشان واقع گردیدو شهردار رم مدت‌زیادی درموردفرش ایران توضیح میخواستند ودرپایان کارگفت من‌عاشق قالی‌های نفیس ایرانم .

درحال حاضر موسسه علی‌بابا در دو نمایشگاه بزرك نابـل و سیسیل شرکت کرده ودرمعرفی کردن‌آثار ایران کسب موفقیت نموده .

شهردار رم در حالیکه به توضیحات درمورد فرش ایران گوش میدهد

مؤسسه مطالعات وتحقیقات اجتماعی دانشکده ادبیات دانشجو می‌پذیرد

دراجرای ماده دوم اساسنامه موسسه مطالعات و تحقیقات‌اجتماعی و بمنظور تعلیم نظری و عملی اجتماعی بدین‌وسیله باطلاع علاقمندان‌و داوطلبان میرساند :

۱ـفعالیت آموزشی موسسه مزبور برای دوره تخصصی مخصوص کسانی است که باداشتن درجه لیسانس بخواهند به‌تحکیم مبانی معلومات خود پرداخته و یادراجتماعات بنحونظری و عملی مطالعه و تحقیق کنند و تخصص یابند .

۲ـتخصص در این‌دوره شامل دوسال تحصیلی کامل خواهدبود و به‌فارغ‌التحصیلان برطبق‌رای شورای دانشگاه گواهی نامه فوق لیسانس اعطا می‌شود .

۳ـداوطلبان باید برای ثبت‌نام خود باارائه برك لیسانس وشش قطعه عکس ودوبرك رونوشت شناسنامه‌از تاریخ اول مهرماه تا ۳۰٫۷٫۳۸ بجز ظهرهاازساعت ٥تا۷بدفتر دانشکده ادبیات ساختمان شماره ۲ جنب بهارستان مراجعه نمایند .

اداره دفتر دانشکده ادبیات

آ ـ ۱٦۹۰٤ ۱ـ۲

آگهی دانشکده ادبیات

باطلاع کلیه فارغ التحصیلان دوره تخصصی موسسه زبانهای‌خارجی وابسته بدانشکده ادبیات که دارای گواهینامه کامل‌شش ساله متوسطه شعبه ادبی یاطبیعی و یا ریاضی میباشند میرسد که برای ورود برشته های زبان خارجه مربوط در دانشکده ادبیات باید در امتحان ورودی زبان فارسی شرکت نمایند و در صورتیکه فقط در این امتحان لااقل نمره ده بگیرند میتوانند بدون شرکت درسایر قسمتهای امتحان ورودی دانشکده در رشته زبان خارجه ثبت نام و تحصیل نمایند .

ثبت نام فقط از روز ۲٦ مرداد تا چهارم شهریور عصر ها از ساعت ٤تا ۷ در محل دانشکده ادبیات ساختمان شماره ۲ جنب پمپ بنزین بهارستان بعمل می‌آید .

رئیس دفتر دانشکده ادبیات ـ دکتر حقوقی ۱ـ۲

قابل توجه جناب آقای نخست‌وزیر و وزیرمحترم دادگستری

چند روز قبل گله اینجانب بچوپانی غیب‌اله ۱۲ساله در محل شوراب شهرکرد در چرابودند سه نفر سارق از ایل بابا دیل به گله حمله میکنند چوپان یکی از آنان را دستگیر میکند دو نفر سارق برای رهائی رفیق خود تیر اندازی میکنند که تصادفا تیر به رفیق خود اصابت واو بقتل میرسد و تیر دوم بپا ی‌چوپان اصابت میکند ما ایل گله از سرقت های پی در پی ایل بابا دیل‌امان نداریم تقاضا داریم امر بفرمائیدبموضوع رسیدگی وباین غائله خاتمه دهند ویا گوسفند های ما را دولت بگیرد چون ما از ادامه عشایری باین وضع خسته شده ایم .

عبداله لیرابی کدخدای ایل گله ـاسکندری آ ـ ۱۷۰۷۲

آگهی مناقصه شماره ٥۱۲۸

اداره حسابداریکل انتشارات و رادیو مقدار ۱۷٥ بند کاغذ افست مورد نیاز خود را از طریق مناقصه خریداری مینماید داوطلبان شرکت در مناقصه میتوانند تا آخر وقت اداری روز چهارشنبه ۲۷٫٥٫۳۸ جهت دریافت شرایط و ملاحظه نمونه کاغذ مورد مناقصه بدایره دفتر این اداره واقع در میدان ارك اداره کل انتشارات و رادیو مراجعه‌فرمایند .

رئیس اداره حسابداری کل انتشارات و رادیو ـحاج ندیمی

آ ـ ۱٦۷٦٤ ۱ـ۲

ریاست محترم سازمان‌برنامه و هیئت‌گرامی مدیریت‌بنگاه توسعه ماشین‌آلات کشاورزی

برکسی پوشیده نیست نهضت جدید کشاورزی میهن ما وبالا رفتن قابل توجه راندمان تولید محصولات آن مرحله اول مرهون فعالیتهای مثبت و مستقیم سازمان برنامه و مخصوصا بنگاه توسعه ماشین آلات کشاورزی آنست زیرا آنها هستند که عملا با دادن ماشین آلات گران قیمت کشاورزی به اقساط ٤ ساله وبی نظری قابل ستایش و راهنمائیها صمیمانه توانسته اند کلیه مواعید برنامه های اجرا نشده را جامه عمل پوشانیده عملاتحول عظیم فعلی‌را در امر کشاورزی پدید آورند در این میان نقش بنگاه توسعه کشاورزی گرگان که شامل خطه عظیمی از آستارا گرفته تا بجنورد از ساحل خزر گرفته تاکویر سمنان را ماشینیزه می‌نماید و درراس این بنگاه مرد رشیدی که حسن نیت او ضرب المثل است مانند جناب آقای اشتری یزدی قرار گرفته که ما کشت کاران و صاحبان وسائل کشاورزی مـوتوری بجنورد و توابع ایشان را مرد آهنین صحرا می‌نامیم زیرا ایشان با رشادت وحسن نیت خاصی مخصوصا امسال‌بافروش‌کامباین وتراکتور الیورو سایر مارکها به اهالی بجنورد یك نوع مسابقه و نهضت پیشی جستن و ترقی خواهی بین کشاورزان این حدود پدید آورده اند ما امضاء کنندگان برای ابراز قدردانی جناب آقای اشتری را به‌بجنورد دعوت مینمائیم که تشریف آورده از نزدیك احتیاجات مجلی ما را مطالعه و برای تسهیلات بیشتر در امر خرید ماشین آلات که این خطه بزرك هم مثل دشت گرگان بتواند بسهولت با بنگاه معامله نمایند تصمیمات مقتضی اتخاذ فرموده ویادگار فراموش نشدنی در قلب فرد فرد کشاورزان این سامان باقی گذارند .

هوشنك شادلو ـبیژن شادلو ـاصلان شادلو ـزرین ـ مهندس کاظم لاوری قراچورلو ـ حاجی صدیق زاده ـ احمد کاویانی ـ حاج برنجی ـ عسگری ـایوب میانجی ـ احمد کاویانی ـرازقی ـ عبداله ذاکریان ـعلی اصغر احمدی ـاکبرآذرلی ـ احمد صدری ـ تقی‌زاده ـ آبکار منوچهری ـ تاتاری ـغلامرضا میلانی ـحاجی دانشمند وچندین امضاء دیگر

آ ـ ۱٦۹٦۰

قبول‌دانشجو برای آموزشگاه‌عالی‌پرستاری

دانشکده پزشکی تبریز در سال تحصیلی ۳۸ـ۳۹ برای کلاس اول آموزشگاه عالی پرستاری تعداد سی نفر دانشجوی دختر باشرایط زیرین خواهد پذیرفت .

۱ـ داشتن گواهینامه ششم متوسطه (طبیعی یاریاضی)
۲ـ داشتن سن بین ۱۸ تا۳۰ سال
۳ـ عکس ٦ × ٤ سه قطعه که در سال جاری گرفته شده باشد .
٤ـ رونوشت مصدق شناسنامه یکبرك .
٥ـ حق ثبت نام مسابقه ورودی ۲۰۰ ریال است .
٦ـ داوطلبان باید شغل موظف دولتی نداشته باشند .
۷ـ دفتر نام نویسی در دانشکده پزشکی از تاریخ شنبه ۱٦ مرداد ماه لغایت آخر وقت اداری روز چهارشنبه دهم شهریور ماه ۱۳۳۸ باز است داوطلبان میتوانند با در دست داشتن مدارك فوق برای ثبت نام مراجعه نمایند اگر تعداد داوطلبان بیش از حد نصاب مقرر باشد انتخاب عده‌لازم از طریق مسابقه بعمل خواهد آمد مسابقه ورودی بعد ازظهر روز شنبه سیزدهم شهریور ماه ۱۳۳۸ از مواد شیمی ـ طبیعی ـ زبانخارجه ، زبان فارسی بعمل خواهد آمد وکسانیکه درزبان فارسی‌نمره کمتراز ده‌ودرزبانخارجه نمره کمتر ازهشت دریافت داشته باشند مردود محسوب خواهند شد .

ضمنا متذکر میگردد دوره آموزشگاه سه سال بوده و بفارغ ـ التحصیلان این آموزشگاه گواهینامه آموزشگاه عالی پرستاری داده خواهد شد .

بعد از خاتمه مدت تحصیلات سه ساله یك دوره تخصصی در رشته های مامائی .درمانی . جراحی . بیماریهای اطفال . سرپرستی بخشها. تربیت و آموزش پرستاری پرستاری بهداشتی . بیماریهای مناطق حاره . بیماریهای داخلی و امثال آن را دیده و دیپلم تخصص دریافت خواهند داشت .

تبصره ـ ارزش تحصیلات فارغ التحصیلان آموزشگاه پرستاری لیسانس و ارزش تحصیلات فارغ التحصیلان رشته های تخصصی فوق لیسانس خواهد بود و فارغ التحصیلان رشته تخصصی مامائی ماما در زایمان طبیعی میباشند .

رئیس دانشکده پزشکی و داروسازی تبریز
دکتر مجید امیر کبیریان آ ـ ۱۷۰۷۰

کرسی آزاد

بیش از یك ماه است که «فیلم های فارسی» عنوان بحث ستون کرسی آزاد را تشکیل داده است در این مدت صد ها نفراز علاقمندان به پیشرفت و تکامل این هنر نورس در کشور ما ، نظریات خودرا برای ماارسال داشتند که قسمتی‌از آنهابه نظر خوانندگان‌محترم‌رسید

اینك با توجه باینکه تصمیم داریم در چندروزآینده این بحثرا خاتمه داده و موضوع جدیدی را مطرح کنیم از خوانندگان گرامی تقاضا داریم از ارسال‌نامه برای ما خود داری فرمایند ، زیرا بدون شك موفق بدرج نظریات آنها نخواهیم شد .

نوشته: ناصر نجمی

مقصر اصلی وضع کنونی فیلمهای فارسی تهیه کنندگان هستند

بعقیده نگارنده مسئله سینمای ایران بدلیل اینکه تنها وسیله سرگرمی و تفریح مردم پرده‌سینما بوده و طبعا هم به آن توجه زیادی میشده خیلی زودوبدون زمینه سازی قبلی از لحاظ فنی و غیر فنی مورد استقبال واقع شده است ، بطوری که یك روز غفلتا چندین استودیو بطور خلق الساعه وبرق آسا اززمین‌سبز شدند و معلوم است وقتی یك کار تازه‌ئی که همه مردم نقاط ضعف و زشت وزیبای آنرا با دقت می‌بینند اگر فاقد یك مقدمه‌صحیح و اساسی و وسایل لازم وشرایط ضروری از قبیل سرمایه کافی ـ دستگاههای مجهز فنی ـ کارگردانهای مجرب و قابل ـ وهنرپیشگان ماهر وورزیده باشد و خلاصه نپخته و نسنجیده و حساب نکرده وارد میدان شود هم وضع محصول آن روشن و رضایت بخش نخواهد بود وهم سر نوشت آن، و خلاصه از یك مقدمه غلطنمی توان انتظار نتیجه‌صحیحی را داشت. وباید گفت سینمای ایران دیمی است.

مردم مقصر نیستند

اینکه در بحث های گذشته گفته شد مقصر خود مردم هستند منطق صحیح و منصفانه‌ئی نیست ، زیرا استقبال وعدم استقبال مردم نسبت بفیلم های‌ایران‌مبتنی‌بر تجاربی بوده که غالبا برایشان خوش آیند و شیرین نبوده است . یعنی همین مردم که بعقیده آن دسته از اظهار نظر کنندگان از فیلم ویا فیلم های فارسی استقبال‌نکرده‌اند بدلیل این بوده است که نه تنها اینگونه فیلم ها آنهارا ارضا نکرده بلکه ملال خاطری هم بر ایشان فراهم آورده است وانصاف نیست که گفته‌شود مردم مقصر اصلی عقب ماندگی سینمای ملی ایران شده‌اند درحالی که همین مردم وقتی فیلم های‌نسبتا قابل توجهی را دیده‌اند بطرز بی سابقه‌ئی از آن استقبال کرده‌اند و هرگاه ساختن و تولید اینگونه‌فیلم ها ادامه مییافت‌هرگز محیط‌سینمای ملی ایران اینطور یاس انگیز وبی حرارت ورونق نبود.

پس عدم شرایط لازم برای سینمای ایران موجب شکست ویا حد اقل‌بی رونقی آن شده و البته تصدیق خواهید کرد وقتی قرار شود که هر شخص‌ویااشخاصی بی صلاحیت صرفا بخاطر یك هوس آنی ویا به منظور راضی کردن چند نفر افراد شهرت طلب که می خواهند در عرصه چشم هم چشمی ورقابت از دیگر هنر پیشگان ! عقب نمانند استودیو براه بیاندازد و محصول بیرون بریزند نتیجه این میشود که عده زیادی از مردم باخاطرات تلخی که از فیلم های مبتذل پیدا میکنند دیگر کمتر بدیدن فیلم های‌ایرانی تشویق گردند ...

صلاحیت استودیو ها

بهر حال بعقیده من اگر سینمای ملی ایران باید از این وضع نجات یابد ، باید ابتدا صلاحیت این استودیو های‌رنگارنك موردرسیدگی قرار گیرد و ضمنا کسانی که می خواهند از این جهت خدمتی انجام دهند وقتی تمام شرایط فنی و غیر فنی و سرمایه لازم را بوجود آوردند باین اندیشه نباشند که کسانی را بنام هنر پیشه وارد صحنه کنند که مثلا صرفا از نظر ظاهر قابل توجه باشند ویا شهرت و معروفیتی‌در یك امر دیگری که ارتباط ضعیفی با فن هنر پیشگی دارد کسب کرده باشند. البته نمیتوان در قابلیت و شایستگی‌هنری یك خواننده خوب و تعلیم یافته تردید کرد ولی‌کسی که استعداد و قریحه خوانندگی داشت دلیل آن نیست که استعداد هنر پیشگی هم داشته باشد .

باری اگر شما تمام شرایط لازم را برای بیرون‌دادن فیلم های خوب بوجود آورید و محصول قابل توجه ومردم پسندی هم ببازار فرستادید اگر مورد استقبال قرار نگرفت و مردم برای دیدن فیلم شما سر و دست نشکستند در این صورت حق دارید که مردم رامقصر اصلی‌قلمداد کنید در غیر این صورت مقصرتهیه کنندگانی هستند که با بیرون فرستادن فیلم های بی سر وته و خنك در ذهن تماشاچی یادگارهائی نقش مینمایند که آنهارا از دیدن هر گونه فیلم فارسی باز میدارد و هر قدر هم که تهیه کننده در ضمن آگهی های مطنطن خود قسم‌حضرت عباس بخورد که این فیلم جدیدش ربطی به فیلم های قدیم ندارد ودر خاورمیانه هم بی همتاست و چند صحنه رقص شرقی‌از فلان هنر پیشه طناز ملکه رقص فلان وبهمان هم به آن اضافه شده دیگر کسی‌قبول نمیکند وناگزیرچنین فیلمی‌شکست میخورد ودر صحنه رقابت با فیلم های خارجی که‌دارای ترجمه‌فارسی هم هست بطور مسلم محکوم بعقب نشینی وزوال است..

امید به بهبود

پس میتوان روزی امید بهبود سینمای ملی ایران راداشت که‌وضع استودیو های ما بکلی از صورت کنونی خارج شده و تهیه کنندگان بفکر محصولات مناسب و حساب کرده‌ئی بیافتند در این صورت می توان برای سینمای‌ملی ایران آینده روشنی را پیش بینی نمود .

مقاله آینده بقلم عباس حاجیان خواهد بود

عبور از پنج قاره

موی سر و بهداشت آن

ـآیا مو های سر در تمام مدت عمر فرق نمیکنند ؟

ـچرا یك مو معمولا ۵ تا ٦سال (قله سر) و٤ سال (موی شقیقه وپشت گردن) عمرمیکنندو پس از

آن میمیرند ومیریزند و موی‌دیگری جای آن میروید.

ـمیزان ریزش موها معمولا چقدر است ؟

ـروزانه ۱۰ تا ۳۰ تار مو بطور متوسط میریزد . اتفاقا مو هائی که بعدا میروید درست شبیه مو های اولیه است .

ـ موی‌سرسالیانه‌بچه‌طولی میرسد؟

ـ۱۰ تا ۲۰ سانتیمتر در سال

ـ موی سر چیست ؟

ـموی سر که از پوست بدن می روید از یك قسمت مرئی یا ساقه مو ویك قسمت نامرئی یا ریشه تشکیل میشود که قسمت مرئی یاساقه از سلولهای مرده تشکیل میشود وقسمت نامرئی از سلولهای زنده است.

ـترکیب شیمیائی موی سرچیست؟

ـموی سر ـنیز مانند ناخن، پـر مرغ ، شاخ حیوانات از کراتین تشکیل شده است و اگر این‌ماده را تجزیه کنیم مشاهده میشود که از کربن، هیدرژن ، اکسیژن ، آزت ، گوگرد تشکیل شده است وضمنا باید دانست که قسمتی از گوگرد تشکیل شده در مقابل‌مواد رنگی ،قلیائی وفربسیار حساس‌است.

ـسر را چگونه باید شست ؟

ـاگر موی سر چرب باشد باید سر را هفته‌ای دو یا سه بار شست ولی اگر خشك باشد هر ۸ تا ۱۰ روز یکبار باید شستشو داد وبرای شستن مو اول باید سر را با آب خیس کرد آنگاه شامپو را روی سر پهن نمود و ماساژ داد. لازم است یك قاشق سرکه با آب‌مخلوط نموده وسررا با آن شستشو داد.

ـبا چه صابونی باید سر راشستشو داد ؟

ـبرای سر های چرب با صابون اسیدی یا صابون گوگرد یا سدر وبرای مو های خشك باید صابون روغنی «عرعر» یا صابون «گودرن» بکار برد.

ـآیا آب دریا مو هارا خراب میکند ؟

ـخیر. آفتاب و آب دریا موهارا طلائی‌رنك میکندولی‌سبب خرابی مو نمیشود . معهذا بهتر است بعداز هر حمام دریا مو هارا با آب‌شیرین بشوئید و اشعه (اولترویلوست)فقط مو های رنك شده را خراب میکند.

ـآیا برای تقویت مو باید آنهارا کوتاه کرد ؟

ـاگر مو ها مریض باشند صلاح است که انتهای مو را تادو سانتیمتر کوتاه کنید و در غیر این صورت احتیاجی بکوتاه کردن موی سر نیست.

ـآیافر زدن موها را خراب می کند ؟

ـفر زدن مخصوصا برای مو های نازك مضر است.

ـبرای جلو گیری از شکستن مو ها چه باید کرد ؟

ـموقعیکه میخواهید مو های‌خودرا شانه کنید از ریشه شروع نکنید بلکه این عمل را از نوك مو ها شروع نمائید و سعی کنید بروس یاشانه را بادقت‌وملایمت بکار برید

بهداشت شما

عکس صفحه

کشندگان فردا

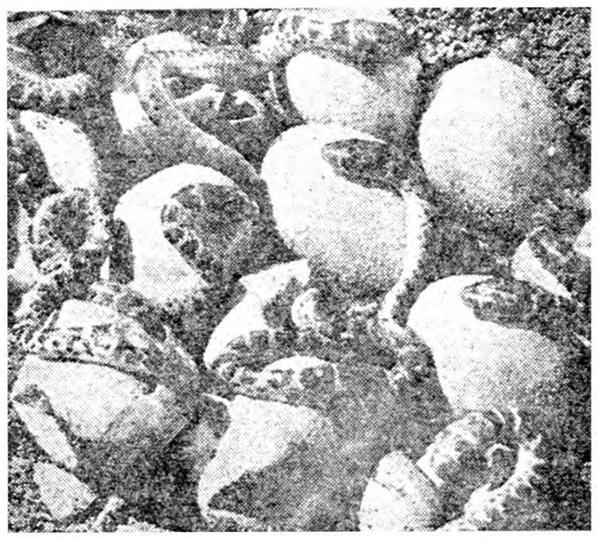

یکی‌از زارعین سررمین مکزیك تو موفق شد در شکسته شدن این تخم ها حضور داشته باشد وجان خودرا بخطر انداخته عکسی تهیه کند .

بچه مارها ازتخم خارج شده ودر اولین روزیکه در زیر اشعه‌خورشید مکزیك نو چشم باین جهان گشوده‌اند بدون آسیب وتعرضی‌هستند. در چند ماه دیگر طول این مار ها به‌دو متر رسیده و زهر آنها برای مسافرینی که به این منطقه قدم خواهند گذارد کشنده است. آیا همه موجودات در لحظات تولد بی آسیب هستند ؟

بحث آینده ما

نظر شما درباره نسل جوان ایران چیست ؟
بهترین راه پرورش این نسل‌کدام است ؟
چه خطراتی نسل جوان ایران را تهدیدمیکند؟

عجایب طبیعت

ساعتهای زنده و شگفت‌انگیز طبیعت

طبیعت جالب‌ترین عوامل را برای‌نشان‌دادن وقت صحیح به زنبورها، خرچنگها، ومورچه‌ها- بوجود آورده‌است،

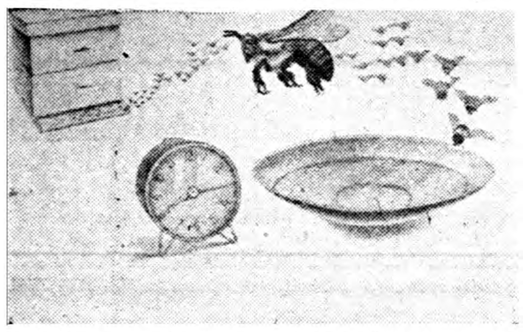

یکی ازعجیب‌ترین شگفتی‌های طبیعت وموجودات کوچك وزنده ، زنبور عسل است، که به‌تازگی معلوم شده است دارای مهارت و غریزه خاص دیگری نیز میباشند. دروجود هرزنبوری یك ساعت طبیعی مخصوصی وجود دارد که درمدت بیست‌وچهار ساعت درنهایت خوبی ودقت کار میکند.

اختلاف ساعت

دوتن از طبیعی‌دانهای آلمانی در شهرپاریس‌شروع به‌آزمایش خویش نمودند که جریان آن ازاینقرار بود.

دانشمندان تعدادی از زنبورها را عادت داده بودند که‌سرساعت هشت وپانزده دقیقه شکر وآب به‌بدنشان برسد، یعنی از آن تغذیه نمایند. حال اگر کندوها رااز پاریس‌به نیویورك انتقال میدادند، زنبورها چگونه میتوانستند ،سرموقع غذای یومیه‌شان راصرف کنند؟ ـآیا آنها ساعت شهر نیویورك را پیروی میکردند- یاساعت شهر پاریس‌را؟ برای اثبات این امر پس‌از اینکه زنبورها غذای شب‌شان رادرپاریس خوردند، کندورا سربسته بوسیله هواپیما به‌نیویورك فرستادند.

درنیویورك ،دانشمندان موزه‌تاریخ طبیعی، آنشهر کندوی زنبورهارا دریك لابراتوار مخصوصی که در موزه مزبور واقع شده‌بود ،گذاردند درست درساعت سه‌وپانزده دقیقه بعدازظهر نیویورك- درست بیست‌و چهارساعت بعداز اینکه زنبورها غذایشان رادر پاریس‌صرف نموده بودند- زنبورها ازکندویشان‌بیرون آمدند. این آزمایش به‌ثبوت رسانید که فاصله سه‌هزاروپانصد میلی هیچگونه تفاوتی در برنامه غذائی آنها نداده است، وآنها سر ساعت گرسنه شان شده است . بدینطریق نشان میداد که‌ساعت‌شان بدقت کار مینماید.

ساعت مخفی

یکی از برجسته‌ترین ودقیق‌ترین ساعتهای زنده‌طبیعت در درون خرچنگها قرار داده شده است، خرچنگهای آبی که‌در کنار سواحل دریا یافت میشوند، از این لحاظ دقیقترین حیوانات بشمار میروند. طبیعی دانان ازقدیم‌الایام اطلاع داشته‌اند که پوسته خشن روی‌بدن خرچنك درمدت روز بسیار تیره و سیاه است، ودرمدت بعداز ظهر رنگشان قدری روشنتر میگردد ، و مقارن صبح مجددا رنك بدن خرچنگها بسیاهی میگراید.

ملکه های جوان

مورچه‌ها، یعنی همان موجودات کوچك که‌بزحمت دردست‌جا می‌گیرند، یاهمان موجودات فعال و زرنك عجیب است ولی آنها تقویم زنده‌ای درجنه‌های‌نحیف وکوچکشان پنهان نموده‌اند، ومانند همان خرچنگها که‌ساعت مچی دردرون خود مخفی کرده‌اند، میتوانند کاملا روزهای ماه وسال رااز یکدیگر تمیز دهند. هرساله، مورچه‌ها ملکه‌های بالدار خودرا برای زادوولد بگوشه وکنار میفرستند وصدها مورچه بالدار از داخل یك لانه بیرون می‌آیند.

محاکمات تاریخی

خروسی که باعدام محکوم شد

عجیب ترین محاکمه ای که در تاریخ رخ داده در سال ۱٤۷٤ و محاکمه یك خروس در شهر بال (سویس) بود . این خروس متهم بود تخمی که گذارده‌برای بشریت زیان‌آور است .درحالیکه خروس را در قفسی گذاشته‌بودند و تخم کذائی هم در کنارش بچشم می خورد ،دادستان ادعانامه خود را علیه خروس قرائت کردو تقاضای اعدام او را کرد .

دادستان در ادعانامه خود ،اتهام بسیار سختی به خروس داد وخاطر نشان ساخت که اگر تخم این خروس بشکند ماری از آن‌بیرون می آید که بشریت را نابود می کند .

دادگاه پس از رسیدگی باین موضوع ، خروس را محکوم به مرك کرد و این حکم در ملاعام بموقع اجرا گذاشته شد .

رئیس دادگاه نمی دانست که خروس تخم نمی گذارد واعتراض حیوان بیچاره بجائی نرسید .

محکومیت عجیب

در سال ۱۸۱۹ یکی ازنویسندگان روسی کتابی نوشت و از روش «الکساندر اول» تزار روسیه‌انتقاد نمود . این نویسنده تحت تعقیب قرار گرفت و محاکمه شد .دادگاه بهترین حکم را در این دید که نویسنده مزبور نوشته خود راکلمه بکلمه پس بگیرد و بهترین راه پس گرفتن نوشته اورادر خوردن کتاب دید .

بهمین جهت دادگاه ، متهم را محکوم کرد که کتاب خود را صفحه به صفحه بخورد .

در روز اجرای حکم ، در یکی‌از میدان های بزرك مسکو سکوئی احداث نمودند و متهم را به آنجا بردند . یکی از مامورین پلیس نسخه ای از کتاب مورد نظر را بدست گرفت‌و صفحه بصفحه‌کتاب را بصورت لقمه در می آورد و بدست نویسنده می داد . روز به نیمه رسید و نویسنده همچنان کتاب خود را می خورد .

نکته جالب این است که‌نویسنده مزبور در روز اول اشتهای خوبی داشت و نیمی از کتاب خود را خورد و خوردن تمام کتاب سه روز طول کشید . چند روز بعد این نویسنده مریض شد و در اثر همان مرض درگذشت .

نمایندگی: تهران ناصرخسرو سرای روشن شماره ۷ تلفن ۵۱۹۰٤ ۵۰۵۹۳

رؤیای آلیس

اثر لئونارد روس

ترجمه ا-پ

ـ٤۳ـ

ـبگذارید من بیرون بیایم !باید من بیرون بیایم!
آژان گفت :
ـ بله ، بله ، البته !
ـبگذارید بیرون بیایم .این زن را میکشد !این زن را میکشد!
مامور پلیس که همچنان دست روی سینهٔ او گذاشته بود تبسمی برلب آورد او را عقب راند ودوباره در را بست .
الکوت میله‌های آهنی را گرفت فریاد زد :
ـگوش کنید ! این زن را خواهد کشت ! بگذارید بیرون بیایم!بایدمن بیرون بیایم !
مامور پلیس بدون اعتنا بفریاد او پی‌کار خو د رفت .الکوت همچنان‌میله‌ها را تکان میداد .
هم اطاق‌های او شروع به قرولند کردند :
ـاینقدر سرو صدا نکن !...سرمان درد گرفت !...خفه شو !..
مرد موحناتی که بصدای بلند می‌خندید به تقلید او فریادزد:
ـآه !بیائید !این زن را میکشد !آه!آه!. . . . .او را کشت!...بیائید!ه آه ... آه ...

***

کوردلی گیلاس «برندی» را از سالن برداشت وبا احتیاط به طبقه فوقانی‌برد. به در اطاق زنش نزدیك شد .
ـآلیس!
ـبله ،چرا تو نمیائی ،ریچارد ؟
زن جوان روی تخت خود دراز کشیده وکتاب میخواند .
کورلی گفت :
ـمشروبی را که برایت ریختم نخوردی .برای خودم هم یك‌گیلاس ریختم که‌که با هم بخوریم .
بعد به تختخواب‌نزدیك‌شد گیلاس مشروب را روی میز کوچك کنار دست او گذاشت .یك صندلی جلو کشید ونشست.
آلیس با خنده گفت :
ـمثل اینکه تو با صاحب کارخانه مشروب سازی «کورووازیه»شریك‌هستی!
کوردلی گفت :
ـبرای آرام کردن اعصاب‌هیچ چیزی بهتر از یك گیلاس مشروب نیست. چه میخوانی ؟
آلیس کتابی را که میخواند بطرف او دراز کرد وکوردلی با تعجب عنوان آنرا نگاه کرد :
ـ تورات و انجیل میخوانی ! من هیچوقت این کتاب را نخوانده‌ام .
آلیس جواب داد :
ـ حیف ! اینرا گوش کن : « من برای آنها دندانهای وحوش را با زهر مار های زمین خواهم فرستاد .... »
ـ آلیس ، تو نباید چنین مطالبی رابخوانی. این قبیل مطالعات اعصابت را بدتر ناراحت خواهد کرد !
زن جوان با تبسم دلنشینی گفت :
ـبلی‌اعصابم‌کمی‌خسته‌است . راستی چه‌خبرتازه از پلیس داری ریچارد؟
کوردلی گفت :
ـ دکتر رینهارت را فردا توقیف خواهند کرد . الان بیك آسایشگاه مسلولین واقع‌در خارج‌شهر رفته است .معمولا هفته‌ای‌یکبار باین‌آسایشگاه می رود .
ـ ایرادی نگرفتند ؟
ـ البته به آسانی زیر بار نمی‌رفتند . ولی من پافشاری کردم . به آنها گفتم که‌در اولین مواجهه میتوانی اورا بشناسی .
آلیس گفت :
ـ متشکرم ریچارد .
بعد با اشاره چشم کتابی را که میخواند نشان داد و گفت :
ـ می بینی ، این وصف الحال است : «من دندانهای وحوش را برای آنها خواهم فرستاد .... » عینا ماجرای من ودکتر رینهارت است !
ـآلیس خواهش میکنم این افکار عجیب را بمغزت راه نده ! این کتاب را کنار بگذار و سعی کن بخوابی .
آلیس خمیازه کشید و کتاب را بست .
ـبسیار خوب ! ولی مثل اینکه تو هیچ کار دیگری نداری جزاینکه مرا بخوابانی !
کوردلی گیلاس خودرا به لب برد . زیر چشم زنش را نگاه میکرد .
ـ من برای حال تو بیش از حد نگرانم .
ـ میدانم ، ریچارد !
زن جوان دست دراز کرد . دست اورا گرفت و فشرد .
ـگاهی اوقات احساس میکنم که دلت میخواهدبرای من لالائی‌بخوانی!
سپس با تبسم افزود :
ـ این گیلاس برندی را بده بخورم !
گیلاس را از دست او گرفت و به لب برد . ولی ناگهان آنرا پائین آورد وگفت :
ـلطفا یك لیوان آب بمن بده بعداز این مشروب بخورم . لیوان در حمام روی قفسه است ...
کوردلی از جا برخاست .
ـ الان می آورم .
بعد همانطور که گیلاس خودرادر دست داشت بطرف حمام رفتو گفت:
ـ شب خوبی بود . اینطور نیست ؟
ـ بله ، خیلی خوش گذشت .
ـحیف که الکوت وسط مجلس ناچار شدبرود ...گفتی لیوان‌کجاست؟
ـ اگر روی قفسه نیست زیر دستشوئی را نگاه کن .
ـ اینجا من لیوان نمی‌بینم .
ـ شاید «ماری» آنرا در قفسه دواجات گذاشته باشد .
کوردلی عاقبت لیوان را در قفسه پیداکرد .کمی آب در آن گرداند و بعد پر کرد . باطاق‌برگشت . آلیس را دید که سررا بعقب خم کرده و آخرین قطره های مشروب‌را میخورد .با اشاره دست لیوان آبرا خواست. کوردلی آنرا بدست او داد .
زن جوان با چهره اخم آلود گیلاس خالی‌را روی میز گذاشت‌وپرسید:
ـدراین مشروب چه ریخته بودی ؟ خیلی قوی وتلخ بود !
کوردلی جواب نداد . چراغ‌را خاموش کرد وبطرف در رفت .
آلیس در حالی که خمیازه میکشید گفت :
ـ بمن شب بخیر نمیگوئی ؟
ـ عذر مخواهم عزیزم !
بعد بطرف تخت برگشت . خم شد . پیشانی زنش را بوسید و گفت:
ـ امیدوارم خوابهای خوب ببینی !

***

یك جامه‌دان کهنه چرمی‌روی تخت‌بودو «ورنی»باعجله مشغول پرکردن آن بااشیاء مختلف بود . روی تختخواب مجاور یك جامه دان دیگر قرار داشت که زن سالخورده لباسهای خودرا با دقت در آن جا میداد .
چارلز ، من خیلی خوشحالم . همیشه فکر میکردم که هر دقیقه ممکن است وضع ما تغییر کند . میدانستم عاقبت یکروز به آرزوهایمان می رسیم . توهم خوشحالی . اینطور نیست ؟
ـ پیژاماهای من کجاست ؟

نیازمندیها و آگهی های کوچک

استخدام میشود

توجه فرمائید

یك نفر کارگر مردانه کارآزموده برای آرایشگاه توکلی لازم است خیابان شاه آباد جنب میدان بهارستان آرایشگاه توکلی

آ ـ ۱۲۶۴۱

A telephonist receptionist with fair knowledge of English is required. Apply: from 8 a.m. to 2 p.m. Baghdad Pact Nuclear Centre, Faculty of Science Tehran University.

۱ـ۲ • آ ـ ۱۲۶۳۷

خدمتکار زن برای خانواده انگلیسی لازم است تلفن ۳۵۱۸۳ مراجعه شود

۱ـ۶ آ ـ ۱۲۳۲۳

دانشکده پزشکی تهران دوتن رئیس درمانگاه وسه تن دستیار بشرح زیر بمسابقه انتخاب‌مینماید:
۱ـ رئیس درمانگاه بخش‌میزه‌راه بیمارستان پهلوی یك تن
۲ـرئیس درمانگاه بخش یك پزشکی بیمارستان پهلوی یك تن
۳ـ دستیار بخش رادیوتراپی کرسی سرطان یك تن
۴ـدستیار بخش داروئی دوتن
داوطلبان ریاست درمانگاهی‌از تاریخ ۲۰ر۵ر۳۸ تایکماه وداوطلبان دستیاری از همان تاریخ تابیست روز میتوانند بامدارك خود به دبیرخانه دانشکده پزشکی مراجعه وثبت نام نمایند .استخدام‌پذیرفته شدگان موکول بتامین اعتبار خواهد بود .
رئیس‌دانشکده پزشکی .دکترفرهاد

۱ـ۲ آ ـ ۱۶۹۰۰

آگهی استخدام

بدونفر کمك حسابدار برای تمام روز نیاز مندیم تلفن ۵۰۰۹۱

۱ـ۲ آ ـ ۱۲۵۱۵

یك نفر مهندس دیپلمه شیمی مورد احتیاج است داوطلبین به شرکت ایران کارخیابان لاله زارنو مقابل کوچه کاخ شماره ۴۷۰ تلفن ۳۸۵۴۸ مراجعه نمایند .

۱ـ۲ آ ـ ۱۲۴۸۵

آگهی استخدام

۱ـیکنفر بانو یادوشیزه‌ای که ماشین نویسی انگلیسی رابخوبی‌بداند ودارای معلومات زبان انگلیسی هم‌باشد با حقوق‌مکفی استخدام میشود .کسانیکه ماشین نویسی فارسی هم‌بدانند حق تقدم‌خواهند داشت .
۲ـیکنفر بانو یا دوشیزه که‌درامور بایگانی ودفتری تجربه داشته باشد و مختصری انگلیسی بداند موردنیازاست داوطلبان بشرکت‌ایران راه‌خیابان‌وصال شیرازی شماره۲۰ بین ساعت ۷صبح الی یك‌بعدازظهر .مراجعه نمایند .

آ ـ ۱۲۷۳۵

بیك دوشیزه یابانو

باسواد نیازمندیم عکاسی ژاندارك چهارراه‌سرچشمه

آ ـ ۱۲۷۳۱

به‌یك دوشیزه یابانوی‌ماشین‌نویس فارسی که‌بزبان انگلیسی آشنائی‌داشته باشد ویك دوشیزه یابانوی ماشین نویس انگلیسی مورد احتیاج است‌با شماره ۷۷۵دفتر‌راهنمای‌اطلاعات‌مکاتبه فرمائید .

آ ـ ۱۲۷۳۳

واگذار میشود

قابل توجه بازرگانان وسرویس های‌هواپیمائی ونمایندگیهای خارجی

یك‌باب مغازه فروشگاه مدرن‌بوسعت هفتاد متر مربع واقع‌در بهترین وزیبا‌ترین میادین درمرکز تهران که‌دارای انبار وزیرزمین وسیع وقابل استفاده می‌باشد بادو رشته برق و تلفن و آب ومال‌الاجاره بسیار نازل بواسطه‌تغییر رشته تجارت بقیمت‌مناسب واگذار میشود .
طالبین به تلفن‌شماره ۲۹۸۳۳ مراجعه نمایند .

آ ـ ۱۷۰۴۲

دوباب‌مغازه‌بازیرزمین آماده بکار بابرق ، تلفن ولوله‌کشی آب‌درخیابان امیرآباد بعلت مسافرت واگذارمیشود طالبین بچهارراه شاه بازرگانی‌آسیا تلفن ۶۷۷۹۳ مراجعه فرمایند .

آ ـ ۱۶۹۹۰

آپارتمان سه اطاقه بر خیابان نادری واگذار میشود تلفن ۳۹۲۹۳

آ ـ ۱۲۶۹۵

فروش اتومبیل

بازرگانی ممتاز

خرید وفروش هر نوع‌فولکس‌واگن وسواری شاهرضا مقابل خیابان سعدی طبقه دوم تلفن ۶۹۴۹۵

۱ـ۵ آ ـ ۱۶۸۸۰

مستغلات

برای اجاره مورد نیاز است
چند دستگاه ساختمان لوکس از چهار تانه اطاق بااستخر حیاط بزرك وسایر لوازم در حوالی‌قلهك یاشمیران ویك منزل شش اطاقه باحیاط مبلمان کامل درحوالی دانشگاه وچند دستگاه منازل کوچك ویا آپارتمانهای طبقه اول درشهر برای اجاره به خارجیان مورد نیاز است .
مالکین بتوریست ایران خیابان فردوسی شمالی کاشی ۶۸ تلفن ۳۲۳۶۸ مراجعه فرمایند .

آ ـ ۱۲۴۵۵ ۱ـ۲

بازرگانی ممتاز

خرید وفروش و معاوضه فوری هرنوع ساختمان و دهکده وزمین شاهرضا مقابل خیابان سعدی طبقه دوم تلفن ۶۹۴۹۵

۱ـ۵ آ ـ ۱۶۸۸۴

اجاره میکنیم

حیاطی که‌دارای ۴ اطاق خواب ـ سه‌حمام ـجای مستخدم ـ استخرشنا ـ باغ مشجر (اگر درشمیران‌باشد ترجیح میدهیم) مال‌الاجاره درحدود ۲۰٫۰۰۰ ریال . به تلفن ۴۸۰۰۱ وشماره های داخلی ۲۶۶ یا ۲۹۴ مراجعه‌فرمائید.

آ ـ ۱۲۷۴۳ ۱ـ۴

اجاره داده میشود

۵ اطاق ـ حمام ـ مستراح فرنگی ـ آشپزخانه بزرك طبقه‌دوم یك‌آپارتمان اجاره داده میشود .
تلفن ۴۷۲۲۱

آ ـ ۱۲۵۵۱ ۱ـ۲

دودستگاه آپارتمان چهار اطاقه لوکس واقع درشاهرضا خیابان آناتول فرانس (شرق دانشگاه) با کلیه لوازم اجاره داده میشود تلفن ۲۵۴۷۳

۱ـ۳ آ ـ ۱۲۴۰۷

یکباب خانه اجاره با تلفن
خیابان شمیران خیابان شادمان کوچه کامبیز کوچه نقیب لاهوتی باجاره واگذار میشود طالبین بعداز ظهر ها بمنزل ویا تلفن شماره ۳۴۶۵۲مراجعه نمایند .

آ ـ ۱۲۷۱۱

اجاره داده میشود
چنددستگاه آپارتمان ۳و۴ اطاق باسرویس کامل شوفاژ سانترال‌در خیابان فرصت به اجاره داده‌میشود طالبین بین ساعت ۵تا۷ به تلفن ۶۷۵۲۱ مراجعه نمایند .

آ ـ ۱۲۰۳۹ ۱ـ۳

گم شده

چون سه برگ چك سفید به شماره‌های ۴۲۴۴۲ و ۴۲۳۴۴۹ و ۴۲۳۴۵۰ الف بعهده بانك بازرگانی شعبه رازی شماره حساب ۱۱۱۰۴۴ اینجانب جعفر بختیاری از تاریخ ۱۵ر۵ر۳۸ الی ۱۸ر۵ر۳۸ سرقت گردیده از درجه اعتبار ساقط‌است

آ ـ ۱۲۷۵۵

کیف بغلی محتوی اسناد ومدارك بانکی مفقود شده‌است‌اسناد مذکور از درجه اعتبار ساقط است ازجوینده متمنی است بخیابان ناصر خسرو سرای کاظمیه آقای عباس‌محتشمی یا تلفن ۵۰۴۸۶ مراجعه ومژدگانی‌دریافت نمایند .

۱ـ۲ آ ـ ۱۲۵۴۹

چهاربرگ سفته
هریك بمبلغ دویست و پنجاه هزار ریال (۲۵۰٫۰۰۰ ریال) بسررسید های ۱۵ر۶ر۳۸ ـ۳۱ر۶ر۳۸ ـ۱۵ر۸ر۳۸ـ ۳۰ر۸ر۱۳۳۸ امضاء شرکت سهامی پرورش دروجه اینجانب بدون پشت نویسی مفقود شده باستحضار عموم میرساند هرنوع معامله‌ای روی این سفته ها انجام شود از درجه اعتبار ساقط است .

مهندس منوچهر بهنام

آ ـ ۱۷۰۵۲

کیف بغلی اینجانب
درراه شمیران یاشهر ری مفقودشده ووجهی هم در آن نبوده فقط چندنامه ویادداشت که مورد احتیاج است محتوی آن بوده‌از یابنده تقاضامیشود به آدرس‌زیر ارسال‌فرموده‌و مژدگانی تقدیم میشود .

احمد دولتشاهی
خیابان نواب چهارراه سالارخیابان مقتدری جنب کوچه دولتشاهی‌شماره۲۹

آ ـ ۱۲۶۸۳

آگهی فقدان سند مالکیت
آقای سیدرحیم حسینی وبانو زهرا رازانی نظام‌العلمائی قیمومة بر حسین وربابه بنی‌آدم وآقایان علی حسین و حسین بنی‌آدم وبانو خدیجه حسینی تقاضای صدور المثنی سند مالکیت ازاین اداره نموده‌اند بعنوان اینکه‌سند مالکیت دو دانك مشاع در ششدانك خانه پلاك شماره پانصدو پنجاه ودو بخش یك بروجرد صفحه دویست و

آگهی های کوچك

دفتر فنی اتلانتیك

زیرنظر متخصصین فن
تهیه طرح برای تاسیس دهات جدید مطابق اصول نوین‌کشاورزی تسطیح اراضی ناهموار اطراف تهران بوسیله ماشین‌های‌سنگین‌ـ نقشه برداری تفکیك و قطعه بندی اراضی ـ تهیه طرح قنوات و پروژه‌های آبیاری تلفن ۳۶۹۲۵

آ ـ ۱۲۷۴۹ ۱ـ۳

۶۹۰۳۷

شماره جدید تلفن شرکت نیالا است خیابان شاه نبش بهرامی‌شماره ۱۱۱

آ ـ ۱۵۷۹۰ ۱ـ۱۰

تذکر لازم

کلیه لوازم عکاسی و سینمارا از نماینده مستقیم کارخانه ببهای ارزان خریداری فرمائید شرکت نیالاخیابان شاه‌نبش بهرامی ۱۱۱ تلفن ۶۹۰۳۷

۱ـ۲۰

امور وکالت

وتنظیم اساسنامه شرکتها وچك وسفته درمشاورات حقوقی زیر نظر وکلای مبرز دادگستری انجام میگیرد ـ دروازه دولت تلفن ۶۹۴۹۵ جنب شرکت ساختمانی بتون ریز

آ ـ ۱۶۷۷۴ ۱ـ۳

ماشین‌نویسی

فارسی و لاتین
رادرباشگاه انجمن فرهنگی ایران و پاکستان فرا گیرید وپس‌از اخذدیپلم بامعرفی مااستخدام شوید .بالاتراز چهارراه‌امیراکرم کوچه ماه تلفن ۴۰۳۲۶

آ ـ ۱۶۶۹۶

بداوطلبان دانشجوئی در انگلستان که‌در مصاحبه وامتحان شفاهی شرکت کرده‌اند بدین وسیله اطلاع‌داده میشود که‌برای‌اخذنتیجه‌باداره‌آموزش‌شرکت ملی مراجعه‌نمایند .

قابل توجه آقایان اطباء ـداروخانه ها ـ مریضخانه ها ـ زایشگاه ها وخانواده هائیکه به بهداشت اسلاف خود اهمیت میدهند ترازوی ساعتی ویو VIO مخصوص وزن رسید خیلی دقیق وارزان قیمت ۸۰۰ ریال بداروئی تائید ناصر خسروتلفن ۵۲۵۹۶ مراجعه فرمائید .

آ ـ ۱۲۶۴۵ ۱ـ۳

آگهی ابلاغ

بآقای شاهرخ صدیق کمك‌پرستار منتظر خدمت وزارت بهداری که محل‌اقامت او معلوم نیست‌بدینوسیله ابلاغ مینماید که برابر دادنامه مورخ ۲۵ر۳ر۳۸ دادگاه اداری به انفصال موقت تا مدت شش ماه محکوم شده اید چندنچه نسبت به‌آن معترض باشید از تاریخ نشرآگهی ظرف دو هفته (موعد مقرر قانونی) کتبا باین اداره اعلام دارید .
رئیس اداره کارگزینی

آ ـ ۱۷۰۵۴

سی دفتر بیستو سه ثبت شماره ۲۶۹۸ در تاریخ سی ویك چهار بیست وشش بنام علی حسین بنی‌آدم در ثبت بروجرد صادر شده وسپس طبق سند قطعی شماره ۱۰۷۰۲ ـ۲۹ر۱ر۲۷ دفتر هشت بروجرد علی حسین بنی‌آدم مورد سند مالکیت نامبرده را با آقای حاج غلامحسین‌بنی‌آدم مورث‌نامبردگان معامله قطعی نموده وسند مالکیت نامبرد ه دربد خریدار مرقوم مفقود شده است وهیچگونه معاملات قطعی وشرطی هم نسبت به‌آن دو دانك مرقوم‌چه‌از طرف خود حاج غلامحسین بنی‌آدم وچه از طرف وراث نامبرده واقع نشده است وشهودی هم در این موضوع اقامه نموده که کتبا و در این اداره حاضر واداء شهادت هم نموده‌اند وصحت مشروحات بالا را گواهی نموده‌اند لذا مراتب باین وسیله درسه نوبت هر بیست روزیك مرتبه آگهی میشود که هرکس نسبت بموضوع فقدان سند مالکیت مرقوم ویانسبت بوقوع معاملاتی نسبت به‌آن اعتراضی دارد در ظرف مدت شصت روز مرقوم باین اداره اعلام واعتراض خودرا تسلیم دارد ـ والا پس از انقضاء مدت فوق‌الذکر وانتشار هرسه نوبت نامبرده‌برحسب تقاضای‌نامبردگان بالا این اداره طبق مقررات اقدام به صدور المثنی سند مالکیت مرقوم مینماید ودر صورت ابراز سند مالکیت نامبرده نزد هر کس بی‌اثر قانونی خواهد بود .

نوبت اول ۲۰ر۵ر۳۸
نوبت‌دوم ۱۰ر۶ر۳۸
نوبت سوم ۳۰ر۶ر۳۸

رئیس ثبت شهرستان بروجرد
احمد محمدی

آ ـ ۱۶۹۴۰ ۱ـ۳

بفروش میرسد

یکعدد ماشین چاپ یك‌ورق‌ونیم کار کرده ساخت آلمان بفروش میرسد طالبین بتلفن ۳۴۰۵۳ مراجعه کنند .

آ ـ ۱۶۰۹۶ ۱ـ۸

ملك مزروعی
دوپارچه ده ششدانك واقع در ۴۰ کیلو متری تهران بدون واسطه‌برای فروش آماده است طالبین می توانند برای کسب مشخصات واطلاعات از ساعت ۷ الی ۱۰ صبح وبعداز ظهرها ازساعت ۳ الی۶ باتلفن ۴۶۰۲۲ مذاکره نمایند .

۱ـ۵ آ ـ ۱۲۲۰۹

به فروش می رسد
یك دارو خانه با موقعیت بسیار خوب بابرق و تلفن به فروش میرسد طالبین باتلفن۲۵۴۱۸ مکالمه فرمایند.

۱ـ۲ آ ـ ۱۲۵۰۳

زمین فروشی

یك قطعه زمین بمساحت چهل‌هزار متر (۴۰٫۰۰۰متر) برجاده قم‌سه کیلومتری شهرری) جهت ساختمان انبار تجارتی‌وکارخانه فوق‌العاده مرغوب بفروش میرسد .طالبین به تلفن شماره ۹۲۱۱۹یا ۵۲۷۷۴ مراجعه فرمایند.

آ ـ ۱۶۹۹۲

منزل ویلائی فروشی
مساحت ۵۲۵ متر دارای ۶ اطاق ، حمام ،روشوئی ،گاراژ ،برق سه‌فاز پمپ شناور ۲۶۰متر زیربناء درقلهك خیابان دولت بعلت مسافرت‌مقطوعا ۱۶۰ هزار تومان بفروش میرسد به شعبه بازرگانی محمدی در قلهك‌تلفن ۸۱۴۱۲ مراجعه فرمائید .

آ ـ ۱۲۶۷۹

زمینی بمساحت ۲۰۵۰۰ متر مربع محصور ودارای دو اطاق آب ،برق ودو تلفن جنب‌بیمارستان بیمه های اجتماعی کارگران درجاده قدیمی کرج بتلفن ۲۴۱۶۴ مراجعه فرمائید .

۱ـ۳ آ ـ ۱۲۶۹۹

یکدستگاه تلفن ۲۹۳۱۵ فروشی طالبین صبحها به ۲۰۶۸۸ وعصرها به ۲۲۲۸۴ غفاری مراجعه‌فرمایند.

آ ـ ۱۲۷۶۱

جویای کار

حساب دار ایرانی
که ۱۸ سال سابقه دفتر داری‌دوبل ماشین نویسی وتحویلداری درشرکت های بازرگانی ومقاطعه کاری دارد تمام روز باسپردن تضمین ملکی و حقوق مکفی جویای کار است تلفن شماره ۶۶۱۲۸ مراجعه‌فرمائید .

آ ـ ۱۲۷۰۹

جوانی باکارنامه سوم متوسطه‌در تهران یاشهرستانها در موسسه‌یا خانواده محترمی حاضر بخدمت‌میباشد وبقدر احتیاج کشاورزی ودامداری‌و خیاطی وآشپزی نیز میداند از ساعت شش الی هشت بعد از ظهر به تلفن ۲۹۹۶۰ مراجعه شود .

آموزشگاههای فنی

کلاس نقشه‌کشی

دوره جدید کلاس نقشه‌کشی و دکوراسیون بامتد کاملا سهل وروان زیرنظر استادان متخصص تشکیل و نامنویسی‌میشود .

کاخ دانش

نادری ـفرسیده بچهارراه‌اسلامبول

آ ـ ۱۶۹۸۸

آگهی ابلاغ

آقای مهندس تقی وکیل‌زاده فرزند آقای محمودوکیل‌زاده‌سدهی‌شناسنامه شماره ۱۱۹۷۱ اصفهان (مهندس کشاورزی) کارمند اداره‌کل کشاورزی استان رضائیه .
بعلت عدم اجرای حکم انتقال در تاریخ ۲۹ر۴ر۳۸ علیه شما کیفر خواست صادر گردیده است وبنشانی موجوددر پرونده مراجعه شد وابلاغ آن میسر نگردید وچون از محل سکونت جدید شما اطلاعی دردست نیست‌که کیفر خواست مستقیماابلاغ گردد بنابراین مراتب بدین وسیله باطلاع شما میرسد که قبل از پایان مدت یکهفته از تاریخ نشر این‌آگهی برای رؤیت کیفر خواست و تسلیم پاسخ آن باداره کل کارگزینی‌وزارت کشاورزی مراجعه نمائید در غیر این صورت پس از انقضاء مهلت مقرر و عدم معرفی خود دادگاه اداری غیابا به پرونده ترك خدمت شما رسیدگی و دادنامه مقتضی صادر خواهد نمود .
از طرف وزیر کشاورزی

آ ـ ۱۷۰۵۸ ۱ـ۲

راهنمای پزشکی اطلاعات

دکترهای متخصص‌دربیماری اعصاب

دکتر حسین صالح
متخصص جراحی مغز و اعصاب
خیابان جامی اول خیابان استخر تلفن ۴۵۴۸۹

دکتر رحمانی
از دانشگاه لندن خیابان پهلوی بالاتر از چهارراه امیر اکرم تلفون ۴۵۱۱۴ پذیرائی صبح و عصر

دکترهای متخصص درامراض پوست

دکتر محققی
دانشیار دانشکده پزشکی
پذیرائی از ۴ تا۸ بعدازظهر
نشانی دروازه دولت روبروی پمپ‌بنزین تلفن ۳۳۰۰۹

دکترهای متخصص‌درمجاری ادرار و تناسلی

دکتر محمدرضا مسعد
رزیدنت سابق بیمارستانهای امریکا
درمان قطعی بیماریهای مقاربتی دروازه دولت روبروی فیات

دکتر مصطفوی‌نسب
امراض داخلی ـ اطفال خیابان ارامنه تلفن ۲۴۴۴۳

دکتر ا ـ پولوسا
متخصص بیماریهای مقاربتی مجاری ادرار ، تناسلی خیابان فردوسی شمالی کوچه صادق تلفن ۴۶۵۸۹

پزشکان متخصص‌درجراحی پلاستیك

دکتر بحری
دانشیار دانشکده پزشکی
متخصص جراحی زیبائی و پلاستیك
خیابان سعدی روبروی پمپ بنزین تلفن ۳۰۳۴۸۹

دکترهای متخصص‌درامراض زنان

دکتر مسعود امینی
معالج بیماریهای ـ داخلی ـ زنان و کودکان با بیست و دوسال سابقه طبابت ـ معالجه قطعی بیماری های روماتیسم ـ سیاتیك ـ چاقی مفرط درد اعصاب ـ فلج و سستی اعصاب بوسیله الکترو فیزیو تراپی باوسائل مدرن آلمانی اشعه ماوراء بنفش و مادون قرمز وماساژ های طبی ـ شاهرضا ـ جنب سفارت هندوستان تلفن ۴۴۷۱۴

آخرین متد درمان سوزاك تازه وکهنه و ضعف قوای تناسلی دراسرع اوقات وبا مخارج کم دکتر جناب زاده ـ دارای گواهی‌نامه از دانشکده طب فرانسه خیابان منوچهری مقابل کوچه دبیرستان ژاندارك

دکترمجاهدی ـدکترصدیقی پلی‌کلنیك
رزیدنت سابق بیمارستان های‌امریکا
بیماریهای داخلی ـ اطفال ـ مقاربتی ترك تریاك و سایر مواد مخدره ـ ترك الکل
مجهز بدستگاههای رادیوسکپی ـ اثروسل تراپی (بخوردهنی سیلین و غیره) دیاترمی
پذیرائی بعداز ظهر ها و ایام تعطیل و شبها تا صبح
خیابان شاه روبروی‌مسجد سجاد شماره تلفن ۴۹۵۲۶

احتیاجات زندگی

فرش نقد واقساط

شرکت فرش رضا خیابان شاه جنب مسجد سجاد تلفن ۴۰۹۸۴

شمارا فریب ندهند
محصولات کارخانه علاء الدین‌دو دنیا معروف وبی رقیب است‌ـدر موقع خرید سماور های نفتی‌چراغ های توری بدون تلمبه ـبخاری و سایر محصولات علاءالدین بمارك کار خانه توجه فرمائید .
فروشگاه علاءالدین ـ خیابان نادری تلفن ۴۳۰۰۷

آموزشگاههای ملی

برای کسب‌هرگونه اطلاعات‌درباره:
مدارس انگلستان‌ـسویس‌ـفرانسه آلمان ـ ایتالیا ـ وغیره لطفا به آدرس :
Mrs. E. Challinor James
27 avenue des Alpes.
Montreux, Switzerland
ویا با نماینده منطقه اروپا
PHILLIPS & RANDLE
LTD. 75 Mortimer Street,
London, W. 1., England
مکاتبه فرمائید .

آ ـ ۱۶۷۹۶

کشیك امشب پزشکان

آقایان دکتر کاظم نجم آبادی شاهرضا غربی چهار راه بیمارستان پهلوی تلفن ۴۷۳۲۳ ـ دکتر محمد حسن رازانی دوراهی یوسف آباد دکتر خلیل نصرت جنب کلانتری ۱۹ تلفن ۴۵۳۲۵ ـ دکتر غلامحسین مهر علی چهار راه سلسبیل تلفن ۶۶۶۶۰ ـ دکتر کرامت‌الله فرهودی خیابان شاهرضا پل چوبی تلفن ۳۸۵۱۰ ـ دکتر حسین حمید زاده قلهك خیابان دولت چهارراه رستم‌آباد دکتر هوشنك بیضائی : قلهك خیابان دولت ایستگاه‌قنات‌تلفن۸۱۹۱۰ دکتر حسن فامیلی تلفن ۴۸۳۲۸خیابان شاه‌بیست متری‌اول دکترهوشنك‌پزشکی سه‌راه امین حضور کوچه مهدوی‌تلفن ۵۱۸۵۳ـدکترعلی‌اکبرشفائزاد :تهران‌نو فرح‌آباد تلفن ۹۱۶۲۰ ـ دکترمحمود علم آموز : میدان ۲۴ اسفند کوی بهرام تلفن ۶۸۲۸۵
آقایان دکتر ابراهیم شیلی: انتهای خیابان بهار جنب دارو خانه خوشنویسان دکتر مهرداد روافی : خیابان شاهرضا ـ خیابان نظام آباد بهرام تلفن ۶۸۳۸۵ ـ دکتر محسن صادقی : جوادیه کوچه مسجد ـ دکتر عبدالحسین نراقی : خیابان ایرج بین خیابان شمیران و بهار ـ طبیب مخصوص شیرو خورشید سرخ شمیران از ساعت ۹ شب تا ۶ صبح (کشیك دائم)
آقایان دکتر جوانشیری : خیابان نادری اول چهارراه یوسف آبادتلفن ۴۵۰۵۷دکترجلیل‌میرپوریان : خیابان نواب ، چهارراه قنات . کوچه‌الف‌آقا.

کشیك امشب داروخانه‌ها

داروخانه امریکائی : چهارراه پهلوی
داروخانه میر انتهای شمیران
داروخانه سیما خیابان نواب چهارراه شکوفه
داروخانه شریعت : خیابان سیمتری
داروخانه شبانه روزی حشمت: خیابان شمیران روبروی در مانگاه دریفوس
داروخانه شبانه روزی امریکائی مقابل درمانگاه دریفوس
داروخانه شبانه روزی فرزاد خیابان قلهك نزدیك داودیه مقابل ثبت‌قلهك
داروخانه و آزمایشگاه دکتر امینی (شبانه روزی) تلفن ۹۱۹۸۸ ـنارمك ایستگاه دفتر بازار مرکزی
داروخانه زیبا خیابان ویلا چهار راه پهلوی تلفن ۴۵۲۹۰
داروخانه کاخ خیابان کاخ جنب کوچه مشتاق
داروخانه سعادت کشور خیابان اسکندری چهارراه اسکندری

کشیك امشب بیمارستانها

بیمارستانهای مسمومین بیمارستان های‌شفا یحیائیان خیابان ژاله‌تلفن ۳۷۶۳۱ لقمان الدوله ادهم‌خیابان مخصوص‌پشت باغشاه تلفن ۲۲۲۳۳ مجروحین بیمارستانهای رازی در خیابان شاهپور وامدادی شیر و خورشید خیابان مولوی باغ‌فردوس زایمان وعوارض زنانه بیمارستانهای زنان پیچ شمیران وزیری خیابان شیخ هادی و زایشگاه حمایت‌مادران ونوزادان خیابان پاستور ودرمانگاه جنوب بنگاه حمایت مادران‌خیابان مولوی در مورد احتیاج‌فوری به پزشك مقابل وزارت بهداری به وسیله آمبولانس به پزشك کشیك هدایت میشوند تلفن ۳۰۰۷۱

تلفنهای مورد نیاز

تلفنهای مورد نیاز
تلفن شهربانی ۳۰۰۸۴تا۳۰۰۸۹
آتش نشانی ۴۴۴۴۳ ۴۴۴۴۴
اداره راهنمائی ۳۰۳۶۱۴
نگهبانی پلیس تهران ۳۰۲۱۵۰
راهنمائی تصادفات ۳۰۲۸۲۵
فرودگاه مهرآباد ۴۱۱۷۳
شرکت تلفن ۳۰۵۵۱۱
سازمان آب تهران ۵۱۰۰۰
نگهبانی برق ۴۳۱۷۸
شرکت سمه بازرگانان ۲۴۰۰۰

تلفنهای اطلاعات

تلفنخانه ۳۰۰۱۱ تا ۳۰۰۱۹ شعبه
آگهی ها ۳۰۲۶۳۳ ۳۰۵۱۰۸
سازمان شهرستانها ۳۰۵۰۱۷
سرویس حوادث ۳۰۳۵۶۹
ونر زادان خیابان پاستور ودرمانگاه
کانون طوطی ۳۰۴۵۹۲
اطلاعات هفتگی ۳۰۴۸۷۸
اطلاعات بانوان ۳۰۳۳۱۳

صاحب امتیاز و مدیر مسئول: عباس مسعودی
جای اداره خیابان خیام چاپخانه اطلاعات

تقویم اطلاعات

چهارشنبه بیستم مرداد ۱۳۳۸
« ششم صفر ۱۳۷۹
« دوازدهم اوت ۱۹۵۹
اذان صبح : ساعت ۴ و۴۸ دقیقه
طلوع آفتاب : ساعت ۵ و۱۹ دقیقه
غروب آفتاب ، ساعت ۱۸و۵۶دقیقه

آموزشگاهها

میدانید اسلوب صحیح رانندگی ومیکانیکی را در کجا میآموزند فقط در هنرستان فنی پرستو گمرك شاهپور تلفن ۳۹۱۶ ۲

آخرین تغییرات برنامه سینماها را هرروز در صفحه ماقبل‌آخر ملاحظه فرمائید

سینماهای درجه ۱

سینما آسیا
او مرد خطرناکی است(دوبله‌بفارسی) باشرکت : ادی کنستانتین ـکولت دوره‌آل ـ شروع : ۱۰٫۳۰ صبح ـ ۳ـ۵ـ۷ـ۹ بعداز ظهر ـ تلفن۴۲۹۰۹

سینما ایران (سالن)
قاچاقچیان هروئین ـ باشرکت : الی والش ـروبرت کیت ـ شروع ۱۰٫۳۰ صبح ـ ۲٫۳۰ ـ۴٫۳۰ ـ۶٫۳۰ و ۸٫۳۰ بعداز ظهر ـ تلفن۳۶۳۵۴

سینما ایران (تراس)
همواره در هوای خوش (رنگی ـ سینما سکوپ ـ دوبله فارسی) با شرکت جین کلی ـسیدچاریس ـ شروع ۷٫۳۰ و۹٫۳۰

سینما ایفل
هرد مبیل (دوبله بفارسی) با شرکت ماریزاالاسیو ـ شروع۱۰٫۳۰ صبح ـ۲٫۳۰ ۴٫۳۰ ـ۶٫۳۰ و۸٫۳۰ بعداز ظهر ـ تلفن ۴۰۱۱۶

سینما اسکار
آقای ایکس (دوبله بفارسی)شروع ۱۰٫۳۰ صبح ـ۲٫۳۰ـ۴٫۳۰ـ۶٫۳۰ و ۸٫۳۰ بعداز ظهر ـتلفن ۴۵۷۹۷

سینما آریا (تابستانی)
افسانه های تابستانی (دوبله‌بفارسی) رنگی با شرکت :سیلواکوشینا ـ البرتوسوردی ـشروع ۷٫۳۰ و۹٫۳۰ بعدازظهر تلفن ۳۷۹۵۶

سینما برلیان
افسانه گشدگان (دوبله‌بفارسی‌رنگی) باشرکت :جون واین ـ سوفیالرن ـ روسانو براتزی ـشروع: ۱۰٫۳۰صبح ۲٫۳۰ـ ۴٫۳۰ـ ۶٫۳۰ و ۸٫۳۰ بعداز ظهر ـ تلفن۳۳۵۳۵

سینما پلازا
ساعت وحشتناك (دوبله بفارسی ـ ویستاویژن) باشرکت : کارل اوهمات ـ جودی لاورنس ـتام تریون ـشروع: ۱۰٫۳۰ صبح ـ۳ـ۵ـ۷و ۹بعد از ظهر تلفن ۴۴۲۵۵

سینما پارك
راه بزرك آبی(دوبله بفارسی ـرنگی) با شرکت : الیداوالی ـایومونتان ـ شروع :۱۰٫۳۰ صبح ـ۲٫۳۰ـ۴٫۳۰ـ ۶٫۳۰و۸٫۳۰ بعد از ظهر ـتلفن ۳۹۶۳۷

تهران (تراس ـ سالن)
کوچولوی فراری (رنگی) با شرکت داوید براین ـ شروع در سالن۱۰٫۳۰ صبح ـ۳٫۳۰ـ۵٫۳۰ـدر تراس۷٫۳۰ و ۹٫۳۰ بعداز ظهر ـتلفن ۳۸۱۶۵

سینما تخت جمشید
نیاگارا (رنگی) باشرکت : مارلین مونرو ـ ژوزف کوتن ـ شروع :۱۰ صبح ـ۳ـ ۵ ـ هفت وربع و نه‌ونیم بعداز ظهر ـ تلفن ۴۳۵۵۰

دیانا (تراس ـ سالن)
هرد مبیل (دوبله بفارسی)باشرکت ماریزا آلاسیو ـنینوتافردی ـشروع درسالن ۱۰٫۳۰ صبح ـ۲٫۳۰ـ۴٫۳۰ـ ۶٫۳۰ و ۸٫۳۰ بعداز ظهر ـ درتراس ۷٫۳۰ و ۹٫۳۰ ـتلفن ۴۲۰۱۰

سینما رویال
قاچاقچیان هروئین ـ باشرکت : الی والش ـروبرت کیت ـ شروع ۱۰٫۳۰ صبح ـ ۳ـ۵ـ۷ و ۹بعد از ظهر ـ تلفن ۶۸۲۰۶

سینما رکس
کابوی (رنگی) با شرکت: گلن فورد ـ جك لمون ـ آناکشفی ـ شروع: ۱۰٫۳۰ صبح ـ ۲٫۳۰ـ ۴٫۳۰ـ۶٫۳۰ و۸٫۳۰ بعدازظهر ـ تلفن ۳۴۱۶۹

سینمۀ رادیوسیتی
جنایت دردریا ـ باشرکت : بیتروان آیك ـ مندی میلر ـ شروع ۱۰٫۳۰ صبح ـ۳ـ ۵ـ۷ و۹ بعداز ظهر تلفن ۴۳۳۲۰

سینما سعدی

او مرد خطرناکی است (دوبله‌بفارسی) باشرکت : ادی کنستانتین ـ کولت دوره‌آل ـ شروع : ۱۰٫۳۰ صبح ـ ۱۲٫۳۰ ـ ۲٫۳۰ ـ ۴٫۳۰ ـ ۶٫۳۰ و ۸٫۳۰ بعداز ظهر ـ تلفن ۳۶۴۶۸

سینما سهیلا (سالن ـ تراس)
هرد مبیل (دوبله بفارسی) با شرکت ماریزا الاسیو ـ شروع در سالن ۱۰ صبح ـ۲ـ۴ـ۶ و۸ بعداز ظهر ـ در تراس ۷٫۳۰ و۹٫۳۰ بعد از ظهر ـ تلفن ۳۶۴۲۴

سینماکریستال (تراس)
کابوی (رنگی) با شرکت: گلن فورد ـ جك لمون ـ آناکشفی ـ شروع: ۷٫۳۰ و۹٫۳۰ بعداز ظهر

سینما کریستال (سالن)
زن طناز ـمرد حقه باز (دوبله‌بفارسی) با شرکت :سیلواکوشینا ـآلبرتو ـ سوردی ـشروع :۱۰٫۳۰ صبح ـ ۲٫۳۰ـ ۴٫۳۰ـ۶٫۳۰و ۸٫۳۰ بعدازظهر تلفن ۳۷۶۷۵

سینماکارون
فالکیر جنکجو باشرکت جان‌درك ـ جنیاماریاکانالی شروع ۱۰٫۳۰ صبح ـ ۲٫۳۰ ـ ۴٫۳۰ ـ ۶٫۳۰ ـ ۸٫۳۰ بعدازظهر

سینما متروپل
مردی ازالمو (رنگی) دوبله بفارسی باشرکت کلن فورد ـ جولیاآدامز شروع: ۱۰٫۳۰ صبح ـ ۲٫۳۰ـ۴٫۳۰ ـ۶٫۳۰ـ ۸٫۳۰ بعداز ظهر

سینما مولن روژ
بعلت تعمیرات تعطیل است

سینما نیاگارا (تراس)
زرنك (دوبله بفارسی) باشرکت: کالینز جونز ـ الك‌گینس ـشروع: ۷٫۲۰ و ۹٫۲۰ بعدازظهر .

سینما نیاگارا (سالن)
در دام عشق (دوبله بفارسی)با شرکت : سوفیالرن ـ شروع ۱۰٫۲۰ صبح ـ ۲٫۳۰ـ ۴٫۳۰ ـ ۶٫۳۰و ۸٫۳۰ بعدازظهر تلفن۶۵۲۰۷

سینما همای
آقای ایکس (دوبله بفارسی)شروع: ۱۰ صبح ـ ۲٫۳۰ـ ۴٫۳۰ـ ۶٫۳۰ و ۸٫۳۰ بعداز ظهر تلفن

اطلاعات اقتصادی

مسائل روز

آیا طرح ارشادی موجب تورم میشود ؟

همانطور که قبلا نیز در این ستون اشاره و پیش بینی کرده بودیم تنها نکته‌ئی که مخالفین تجدید نظر در سیاست اقتصادی‌مملکت در طرح ارشادی وزارت بازرگانی یافته‌اند مسئله تورم واحتمالا افزایش قیمت هاست . این گروه‌عقیده‌مند هستند که اولا بامحدودیت واردات ، موجودی کالا در بازار کم می شود و در نتیجه قیمت هابالا خواهد رفت و ثانیا بااعطای اعتبارات صادراتی پول بیشتری بدست مردم میرسد و در نتیجه قدرت خرید افزایش پیدا می کنـــد و تورم حاصل میشود .

درباره ایراد اول یعنی کمی کالاهای وارداتی در بازار قبـــلا دراین ستون صحبت کرده‌ایم و ملخص کلام این است که درطرح ارشادی وزارت بازرگانی اصولا تحدید واردات کالاهای ضروری مطرح نیست و در واقع هدف این طرح آنست که از محدودیت‌ورود کالاهای ضروری (که در صورت ادامه وضع فعلی و تقلیل در آمد ارزی صادراتی بالاجبار صورت وقوع خواهد یافت) جلو گیری شود . نظر اصلی طراحان طرح ارشادی آنست که با تشویق صادرات ، بردرآمد ارزی مملکت بیافزاید تا واردات کالا های ضروری و ماشین آلات تولیدی و غیره با اشکال مواجه نشود زیرا در شرایط فعلی ذخیره ارزی مملکت بسرعت تنزل پیدا می کند و اقساط وامها افزایش می یابد ودر آمد ارزی صادرات هم تقلیل پیدا می کند و در آمد نفت نیز کمتر از سال گذشته خواهد بود وطبعا سطح‌زندگی هم رو بترقی است و مصرف کالا های لوکس و گران قیمت نسبت بگذشته افزایش خواهد یافت و همه این عوامل موجب میشود که در چند ماه آینده با مضیقه ارزی روبرو شویم و در آنصورت بعلت ثابت و روشن بودن قیمت کالاهای ضروری و عدم امکان تحصیل سود گزاف از این نوع کالاها تجار بکالاهای غیر ضروری توجه خواهند کرد و نتیجتا برای کالاهای ضروری ارزکافی موجود نخواهد بود و از همین نظر هدف طرح ارشادی آنست که از یکطرف از واردات کالاهای غیر ضروری بکاهد و از طرف دیگر بردرآمد ارزی بیفزاید تا تعادل برقرار شود و روشن است کـــه افزایش قیمت کالا های غیر ضروری بر زندگی میلیون ها نفر ازمردم تهران و شهرستانها که هنوز از لوازم اولیه زندگی محروم هستند کوچکترین تاثیری نخواهد گذاشت .

اما در مورد دوم یعنی افزایش اعتبارات صادراتی که بزعم بعضی ٭ مخالفین طرح ارشادی موجب تورم میشود باید گفت که‌همیشه ایجاد کار در مملکت مستلزم مخارج اولیه‌ئی است ولی پرداخت اعتبارات صادراتی بصورت ریال موجب میشود که ارز بیشـــتری وارد مملکت گردد و بعبارت دیگر در مقابل اعتبارات ریالی قوه خرید خارجی مملکت افزایش یابد و در آنصورت تورم ـبصورتی که مخالفین در بارهٔ آن ابراز نگرانی می کنند ـصورت نخواهد یافت‌و از طرف دیگر باید گفت که اعتبارات صادراتی بصورت اعتبارات جدید نخواهد بود بلکه اعتبار واردات غیر ضروری بکار صادرات تخصیص خواهد یافت واز این‌گذشته کینز (که رهبر تز ارشادی است)عقیده دارد که هنگامی که تعداد بیکاران زیاد است نمی بایست از تورم معتدل وحشت داشت زیرا این تورم‌موجب ایجاد کار برای بیکاران و تولید بیشتر می شود که آثار تورم را پس از مدتی خود بخود از بین خواهد برد و بهر حال ـنمی بایست بخاطر افزایش واردات تلویزیون و شن وماسه ودنبلان ـبا اجرای‌طرحی که برای میلیون ها نفر از دهقانان مملکت کار پردرآمد ایجاد می کند و فقر ومسکنت را از روستا ها ریشـــه کن میسازد مخالفت ورزیم وادامه وضع فعلی را که قطعا موجب تورم میشودصحه بگذاریم و درواقع‌ادامه وضع‌فعلی است‌که‌می‌بایست موجب نگرانی‌مخالفین‌تورم گردد نه اتخاذ سیاست ارشادی ٭

دکتر مهدی بهره مند

تاسیس شرکت برای‌تاسیس‌کارخانه تبدیل کاغذ

سرمایه این‌شرکت مبلغ پنج میلیون ریال‌است‌ـ دو شرکت جدید تاسیس شد

شرکتهائیکه اخیرا تاسیس شده عبارتند از شرکت مهندسین مشاور راه ساختمان‌ـ برق وماشین‌بامسئولیت محدود که برای طرح‌ـ محاسبه و نظار ت‌کارهای دولتی وموسسات وابسته بدولت تشکیل شده .

سرمایه این شرکت مبلغ‌دویست وپنجاه هزارریال بمد تنامحدوداست ومدیریت شرکت بعهده آقای‌مهندس رکن الدین قوامیان میباشد.

شرکت دیگر بنام شرکت ایران‌رول بامسئولیت محدود است که بـرای تاسیس کارخانجات تبدیل کاغذ و تهیه انواع کاغذهای مورد مصرف ماشین های حساب وصادرات وواردات ونمایندگی کارخانجات تولیدکننده وموسسات تجارت ابزار وماشین آلات تشکیل شده‌سرمایه این شرکت مبلغ پنج میلیون ریال به مدت نامحدود است مدیریت شرکت بعهده آقای مهندس فردریك میباشد.

سرمایه شرکت سهامی جوراب با مسئولیت محدود ازسه میلیون‌ریال به مبلغ‌چهار میلیون‌ویم‌افزایش‌یافت.

بژاپون مهلت اضافی داده نشده

اگر موافقت‌نامه ایران و ژاپن تا اول شهریور امضاء نشود ورود کالاهای ژاپنی بااشکال مواجه خواهد شد

چنانکه خوانندگان اطلاع دارند هفته پیش آقای دکتر اعتبار وزیر بازرگانی طی مصاحبه ای به خبرنگاران‌جراید اظهارداشتکه اگر تاآخرمردادولت ژاپون حاضر به امضاء موافقتنامه بازرگانی نشود وزارت بازرگانی نسبت به واردات از ژاپون مضایقی ایجاد خواهد کرد ولی در چند روز اخیر با مذاکراتی که بین وزیر بازرگانی وخارجه از یکطرف وسفیر ژاپون صورت گرفته بود تصور می شد که ممکن است بازهم مهلتی به ژاپونی ها داده شود لذا خبرنگار در صدد تحقیق امر برآمد و روشن شد که وزارت بازرگانی بهیچوجه به مهلت مزبور اضافه نکرده است و همچنان به تصمیم خود باقی است .

تغییر وضع استخدامی بانك کشاورزی درسال ۱۳۳۷

استخدام کارمند جدید ـ بازنشستگی کارمندان قدیمی ـ تغییر وضع‌بازنشستگی

بانك کشاورزی در سال ۱۳۳۷ جمعا ۱٤ نفر از کارمندان قدیمی خودرا که به سن تقاعد رسیده بودند باز نشسته کرده و ۱٤۳نفر کارمند جدید از طریق مسابقه استخدام نموده است .

آئین نامه جامعی نیز برای امور استخدام تهیه شده که به تصویب شورای عالی بانك رسیده واز اول سال جاری بمورد اجرا گذارده شده است .

همچنین حقوق‌و مزایای کارمندان یك کاسه شده و حقوق‌بازنشستگی باواحد جدید منطبق گشته است بانك همچنین ۳۳٫۰۰۰٫۰۰۰ ریال بیشتر ازسال گذشته به کارمندان خود وام تهیه مسکن داده است .

تنزل گوجه‌فرنگی

بازار تره بار همچنان در رونق‌می‌باشد وامروز نرخ گوجه فرنگـی و بعضی ازاقلام تره بار درمیدان تنزل نموده.

مظنه تره بار درمیدان بشرح زیر میباشد :

خیار دماوند دانه‌ای ۸۰ دینار تا یك ریال خیار متفرقه ۳۰ تا۵۰دینار کدو ۱ تا۲۵ر۱ ریال بادنجان‌ورامینی ۳۰ دینار بغدادی ۱ تا۵۰ر۱ ریال قلمی ٦۰تا۷۰ دینار گوجه فرنگـی کیلوئی ۲ تا٤ ریال سیب قرمز ۱۵ تا۲۰ ریال لوبیای کرج ۷تا۸ ریال لوبیای امریکائی ۷تا۸ ریال هویج۳ تا٤ ریال فلفل سبز ریز ٦تا۷ ریال دلمه‌ای ۱۰تا۱۲ ریال سیب زمینی ۳تا۷ ریال گوجه درختی ۸ ریـال انگور عسکری ۳تا٤ ریال انگـور صاحبی ۸تا۱۲ ریال انگور یاقوتی۸ تا۱۰ ریال انگور سفید ۷تا۸ ریال پیاز تهران ۳ ریال هندوانه ۲تا۳ ریال‌غوره ۱۰تا۱۲ریال‌چغندرفرنگی ۱۰ تا۱۲ ریال نخود سبز ۱۲تا۱۵ ریال بامیه ۱۲تا۱۵ ریال هلو انجیری ۷تا ۸ ریال هلو ٦تا۸ ریال انجیر ۳تا۵ ریال لیمو ترش ۲تا۱۵ ریال شلیل سفید ۱۲ تا۱۵ ریال قرمز ۸ تا۱۰ ریال گلابی ۱۵ تا۲۰ ریال طالبی ۸ تا۹ ریال خربزه ایوانکی ۵تا٤ ریال کلم ۸ ریال .

کم‌شدن موجودی اسکناس بانك ملی

موجودی اسکناس بانك‌ملی در پایان تیرماه نسبت بپا. بان خرداد ماه کم‌شده واز ۲٫۲۵٦٫۳۸۳٫۹۵۰ ریال به ۲٫۱۱۷٫۷۳٤٫۳۰۰ ریال رسیده است .

اضافه شدن وام‌های‌تولیدی

وام‌های پرداخت شده‌از طرف‌بانك ملی تاپایان تیرماه بالغ‌بر ۲٫٤۹۳٫٦٦۱٫۱٤۵ ریال بوده‌است.

میزان این‌وام ها درپایان تیرماه بالغ بر ٦٫٤۳۵٫۱۳٦٫۸۵۲ ریال میشده است .

مبارزه با بیماریهای دامی درخوزستان

بمنظور مطالعه بیماریهای بومی‌استان خوزستان وتهیه وسائل لازم برای حفظ ونگهداری دامها ازخطر امراض وآلودگی های گوناگون دراردیبهشت ماه سال ۱۳۳۷ بکمك‌سازمان‌برنامه اقدام بساختمان یك آزمایشگاه‌میکرب شناسی دراهواز گردید .

ساختمان مزبور درتاریخ پنجم مرداد ماه سال جاری خاتمه یافت وبرای استفاده تحویل موسسه رازی شد . مساحت محوطه آزمایشگاه ۱۰٫۰۰۰ مترمربع ومساحت زیر بنا ۹۵۰ متر مربع میباشد وهزینه ساختمان آن برطبق قرارداد به پنج‌میلیون ریال بالغ شده است .

دراین آزمایشگاه که تابع‌موسسه رازی حصارك میباشد ضمن مطالعه میکربها وانگلهای دامی درمواقع‌لازم واکسن ها وسرمهای مورد احتیاج درمحل تهیه وتحویل اکیپ هـای مبارزه بابیماریهای دامی خواهد شد.

کشاورزی فقط ده‌هکتار از اراضی جنگل ساعی رابشهرداری میدهد

وزارت‌کشاورزی معتقد است‌که فقط دراین قسمت‌جنگل‌کاری‌شده‌است وقانون شامل سایر قسمت‌ها نمی‌شود

جنگل ساعی باین شرط‌بشهرداری داده می شود

بانك کشاورزی پس‌از مطالعاتی باین نتیجه رسیده که آن قسمت از اراضی جنگل ساعی را که‌در آن درخت کاری شده به صورتی در آمده که بعد ها تبدیل به‌جنگل شود به شهرداری بدهد که تبدیل به پارك کند ولی سایر اراضی جنگل را که درخت کاری نشده و قرار بوده است بعدا به جنگل اضافه شود به شهرداری نخواهد داد ودر مالکیت خویش نگاه خواهد داشت . مساحت قسمت اول این اراضی در حدود ده هکتار است .

و وزارت کشاورزی عقیده دارد اگر هم قانون مربوط کافی برای انتقال جنگل به شهرداری باشد در همان حدی که جنگل واقعی وجود دارد قانون حکومت می کند نه در حدی که بعدها قرار بوده است به صورت جنگل در آید

زمین برای زراعت زندانیان

حفر چهار رشته زهکشی فرعی در قزلحصار پایان یافته واکنون مامورین مشغول تسطیح و آماده ساختن زمین برای زراعت هستند.

قسمتی از اراضی قزلحصار در اختیار وزارت کشور قرار می گیرد تا زندانیان در آن به کار های زراعتی و سبزی کاری مشغول شوند .

تغییر واحد پول فرانسه هنوز رسماباطلاع بانك ملی نرسیده است

امروز خبرنگار ماازبانك ملی‌ایران اطلاع حاصل نمود باوجود تغییر واحد پول فرانسه وتبدیل فرانك هنوز بانك‌ملی روی واحد قدیم اقدام و براساس آن‌محاسبه می‌کند یك مقام‌مطلع دراین‌مورد گفت درفرانسه برای آنکه تغییر ظاهری پول (که‌بموجب آن‌بدون تغییر ارزش پول هرهزارفرانك ده فرانك شده است) اثری درمردم نگذارد وارزش آن دچارتنزل نشود قانونی گذشته است که‌اطلاع رسمی راجع بارزش‌پول بتدریج‌داده شود و لذا بانك‌های طرف بانك‌ملی هنوز رسما ببانك ملی اطلاع نداده‌اند و بانك ملی هم بهمین علت واحد قدیم رادرنظرمیگیرد .

پیشگاه مبارك شاهنشاه جوانبخت اعلیحضرت محمد رضا شاه‌پهلوی ارواحنا فداه

اتحادیه فلز تراشهای تهران تنفر و انزجار شدید خود را از گفتار بیهوده همسایه شمالی ابراز داشته وآمادگی خود را برای خدمت به میهن و شاهنشاه بزرك اعلام‌میدارد .

آ ـ ۱۲۷۱۳ اتحادیه فلز تراشهای تهران

جناب آقای دکتر اقبال نخست‌وزیر محبوب

اینجانبان سبزواری های مقیم تهران استدعا داریم اجازه فرمائید یاد بود قیام تاریخی ۲۸ مرداد را مفصلتر وباشکوهتر از سالهای قبل جشن گرفته و بدین وسیله ضمن تائید شاهدوستی خود بتوانیم مشت محکمی بدهان‌یاوه گویان‌و بیگانه پرستان‌بزنیم پاینده‌ایران ـ جاویدشاه

رمضانعلی نیکدل ـ حسن نیکدل ـ فرج اله‌نیکدل ـ قربانعلی نیکدل ـ محمد قیاسی ـ رضاخان خضرائی ـ یحیی نیکدل ـ محمد نیکدل ـ چندین امضای دیگر .

آ ـ ۱۲۷۲۱

قابل توجه یاوه گویان رادیو مسکو

دیریست که تحت عنوان دلسوزی به کارگران ایرانی رادیوی رسوای مسکو نغمه های ناسازی ساز کرده است لذا اینجانب احمد مقصودی کارگر الکتریك به پیروی از احساسات باطنی خود ودیگر کارگران شریف ایرانی رسما اعلام میدارم که هنوز خاطره خیانت های حزب جاسوس و منفور توده عامل سیاست رسوای شوروی و فرقه خائن و قلابی دموکرات از یاد مانرفته وعمیق ترین گوشه های دل ما مالا مال از کینه ونفرت به آن دستگاه و طرفداران آنست و بهتر است که گویندگان رادیو مسکو باتوجه به‌این حقیقت و عشق عمیق و آتشین مابه شاهنشاه محبوب و معظم ساکت شوند و یاوه نسرایند .

مرده ونابود باد دشمنان شاهنشاه ما نفرین برحزب خائن توده سابق وگردانندگان پستو پلید آن زنده و جاوید بادشاهنشاه محبوب ما اعلیحضرت همایون محمد رضا شاه پهلوی رهبر بزرك ملت ایران

آ ـ ۱۲۷۱۷ احمد مقصودی کارگر الکتریك

آگهی مجمع‌عمومی فوق‌العاده شرکت مقاطعه‌کاری رشه

هیئت مدیره شرکت سهامی مقاطعه کاری رشه بر طبق ماده هفدهم اساسنامه از کلیه صاحبان سهام شرکت دعوت می نماید که در ساعت ۹½ صبح روز سی ام مرداد ماه ۱۳۳۸ در محل دفتر شرکت حضور بهمرسانند دستور جلسه با توجه به مواد ششم وهفتم ونهم وبیستویکم اساسنامه عبارت است از :

۱ـ ازدیاد سرمایه شرکت
۲ـ تغییرات هیئت مدیره وبازرس شرکت
۳ـ انتقال سهام

آ ـ ۱۲٦۹۷ هیئت مدیره شرکت سهامی مقاطعه کاری‌رشه

بانك کار

باستحضار مشتریان محترم میرساند باجه عصرشعبه مرکزی‌ازاول‌مردادماه ۱۳۳۸همه روزه‌سوای‌ایام‌تعطیل

ازساعت ۵ تا ۸ بعدازظهر

برای دریافت وپرداخت وجه دایرماست

شماره تلفن

٦۵۲۲۰ ـ ٤۹۸۹۳ ـ ٦۹۱۹٦

نشانی: خیابان شاه ـ چهارراه یوسف‌آباد

خلاصه آگهی

کارخانه گونی‌بافی شاهی ۵قلم محصول باطله کنفی

۱ـ گونی‌دم قیچی معمولی ۹۰۰۰کیلو
۲ـ نخ‌باطله نمره ۱ ۲٤۰٤۲ کیلو
۳ـ نخ‌باطله نمره ۲ ۱۳۸۸۳۲ کیلو
٤ـ گونی دم قیچی روغنی ۸۰٤کیلو
۵ـ انواع فرش تکه از ۲۰الی ۳۰۰سانت ۱۲۷ قطعه ۱۵۸٫٤۱متر

از طریق مزایده بفروش میرساند شرایط مزایده را در تهران از دفتر شرکت سهامی نساجی ایران خیابان شاهرضا کوچه فتوحی‌و درمحل ازدفتر کارخانه گونی‌بافی شاهی دریافت و پیشنهادات خودرا بضمیمه فیش ۵درصد سپرده مبلغ پیشنهادی تاآخروقت اداری روز ۲۵٫۵٫۳۸بدفتر کارخانه تسلیم و پیشنهادات درروز ۲٦٫۵٫۳۸ بازو قرائت خواهدشد .

کارخانه‌گونی‌بافی شاهی

آ ـ ۱٦۹۰۸ ۱ـ۲

چرخهای خیاطی کهلر و کنخ درتهران و شهرستانها بوسیله نمایندگان مجانا تعمیر میشود

نماینده‌انحصاری: تجارتخانه کاشانی اخوان ، سرای چیت‌ساز ـ تلفن ۲۲۹۱٤ ـ ازشهرستانها نماینده قبول میشود

خریداران چرخهای خیاطی کهلر وکنخ توجه داشته باشند که موقع خرید مارکهای کهلر ژاپونی را بجای کهلر آلمانی به‌آنها نفروشند

شرکت بیمه یورکشایر محدود

تاسیس در انگلستان ۱۸۲٤

نمایندگی ایران

خیابان امیرکبیر شماره ۵

تهران

دارائی شرکت : شصت‌وهفت میلیون لیره — شماره ثبت‌درایران ۳۱

بیمه آتش سوزی ـ باربری (صادرات ـ واردات) اتومبیلهای باری و سواری ـ حوادث شخصی و غیره

تلفن: ۳۰۲۹۱۳ ـ ۳۰۳۳۲۲ ـ ۳۰۳۹٦۱

این شرکت درسال ۱۸۲٤ میلادی درانگلستان تاسیس شده‌است آ ـ ۱٦۹۷۲ «آگهی وگا»

مقدمات احداث هزار آپارتمان فراهم میشود

شرکت تعاونی مسکن کارمندان وزارت کشاورزی در نظر دارد تعداد هزار آپارتمان(بطور متوسط هرآپارتمان ٤ اطاق با کلیه وسائل) برای اعضای شرکت ساختمان‌نماید .

بدینوسیله از شرکتهای ساختمانی صلاحیتدار که حاضر برای انجام این منظور هستند خواهش میشود پیشنهادات خود را که شامل نکات زیر باشد حد اکثر تا آخر شهریورماه بدفتر شرکت واقع در خیابان وصال شیرازی بنگاه خالصجات تسلیم فرمایند .

۱ـچند در صد از کل بها (که بعدا تعیین ومورد موافقت طرفین قرار خواهد گرفت) در شروع عملیات باید پرداخت شود .

۲ـدر چه مدت حاضرند ساختمانهای مزبور را بطور کامل تحویل دهند .

۳ـبقیه بهای ساختمان را در چند سال پس از تحویل آپارتمانها حاضرنددریافت دارند .

٤ـسود مورد تقاضا برای سرمایه ای که مصرف میگردد .

برای مزید استحضار اضافه مینماید که ساختمانهای مزبور باید مجهز به برق ـتلفن ـحرارت مرکزی ـلوله کشی آب بوده و حد اکثر چهار طبقه ساخته شود .

هرگونه توضیحات اضافی در باره مشخصات ساختمانها ازلحاظ مصالح و غیره از طرف پیشنهاد دهندگان داده شود مورد تشکر شرکت خواهد بود . بدیهی است این مشخصات‌باید با شرایط آب و هوای ایران تطبیق کند .

رئیس هیئت مدیره شرکت تعاون مسکن کارمندان وزارت‌کشاورزی ـمهندس ارفع

بازدید جنگلهای آمریکا

امروز آقای سرتیپ علی‌خواجه نوری مدیر عامل بنگاه جنگلها برای مدت ٦هفته بامریکا رفت .ولی در مدت‌مسافرت خود ازجنگلهاوسازمان جنگلبانی امریکا بازدید می‌کند . وی‌سه‌هفته ازجنگلهای واشنگتن وسه هفته‌ازجنگلهای ایالات‌پنسیلوانیا وویرجینیای غربی وسینوهایمشایر بازدید خواهد کرد .

پرداخت وامهای صنعتی

امروز سخنگوی وزارت صنایع و معادن به خبرنگار ما گفت تا اول مرداد ماه ۳۸ تعداد ۷٦۸ فقره وام کوچك صنعتی بمبلغ ۲۵۲٫۵۲۵٫۵۵۰ ریال برای پیشرفت امور تولیدی صنعتی و معدنی کشور در تهران و شهرستان ها به بانك ملی ایران توصیه و پرداخت آن صادر گردیده است .

انتصابات در آبیاری

این انتصابات در بنگاه آبیاری به عمل آمده است آقای احمد آزاد بریاست اداره حقوقی بنگاه ـ آقای دکتر حسنعلی زاده وآقای مهندس مرندی و آقای احمد نیکخواه به مشاورت فنی بنگاه و آقای جواد اطمینانی به ریاست آبیاری استان چهارم .

کمك های ترویجی بزارعین

قسمتی از فعالیت های ترویجی کشاورزی که در ماه گذشته انجام شده است بقرار زیر است

۱۱٦ مزرعه نمایشی ایجاد شده و با مصرف کودشیمیائی در آن و طریق‌استفاده از این ماده بزارعین آموخته شد ماست .

در حدود ٤۰۰۰ هکتار پنبه کاری ردیفی بکشاورزی آموخته شده و ۲۰ تن بذر مرغوب بزارعین‌فروخته شده است .

قریب ۱۱۵۵تن بذر مرغوب برنج و ۱۳۱۵۵۰ بوته نشاء بادنجان و گوجه فرنگی و غیره بین زارعین توزیع شده است .

براثر تشویق مروجین کشاورزی زارعین ٤۲۲۹۲ کیلو کودشیمیائی خریداری ومصرف کرده‌اند .

٦۲۸ سر دام‌با نطفه اصیل تلقیح مصنوعی شده و ۱۵۱ سردام در حضور زارعین اخته شده و ۱٤نفر از زارعین عمل مشکل اخته کردن دامهارا در این‌جریان آموخته‌اند.

مناقصه‌ها ومزایده‌های دولتی

٭وزارت پست‌وتلگراف خرید ده دستگاه وسائل‌اندازه گیری ویازده قلم ابزار تا۱٤٫٦٫۳۸

٭راه‌آهن دولتی ایران خریدیك صدو پنجاه توپ‌پوستین بلند تا ۲۳٫۵٫۳۸

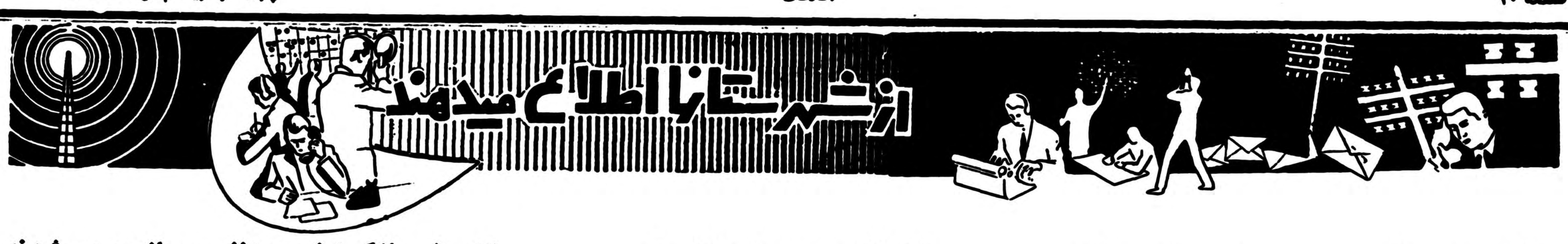

گمرك بنادرجنوب توسعه مییابد

وسایل زندگی کارکنان گمرکات بنادرجنوب تامین‌میشود

خبرنگار ما در بنادر جنوب گزارش میدهد بقرار اطلاع طی چند روز آینده وزیر گمرکات و انحصارات برای بازدید وضع گمرکی بنادر جنوب به بندر بوشهر وارد خواهد شد .

در این بازدید وضع گمرك بندر بوشهر و پیشرفتهائی که اخیرا در گمرك این شهرستان حاصل گردیده است مورد رسیدگی قرار خواهد گرفت و همچنین کوی کارمندان گمرك که در محل «بهمنی» واقع در ده کیلومتری بندرجوشهر ایجاد گردیده بازدید میشود .

خبرنگارما اضافه میکند که طبق اطلاع قرار است اداره گمرك بندر بوشهر توسعه یابد و یك اسکله کوچك و چندین بارانداز در زمینی که‌فعلا در جنوب گمرك خریداری شده ایجاد گردد .همچنین قرار است درسایر بنادر جنوب مانند بندر گناوه خور زیارت و جزیره رضائیه دفاترگمرکی توسعه یابد و برای کارکنان این دفاتر گمرکی خانه‌ساخته شود .

طی جلسه‌ای درتالار شهرداری بندرپهلوی

بنگاه حمایت ز ندانیان تشکیل شد

چند روز قبل طی مراسمی که‌در تالار پذیرائی شهرداری بندر پهلوی با حضور آقایان لاشائی فرماندار ، صمیمی دادستان ، آیت اله امام جمعه پیشوائی و نصرت معتمد رئیس انجمن شهر بندرپهلوی‌بر گزار شد دراین شهرستان نیز بنگاه حمایت از زندانیان تشکیل گردید .

ابتدا آقایان دادستان و رئیس انجمن شهر در باره هدف بنگاه حمایت از زندانیان مطالبی اظهار داشتند سپس برای انتخاب هیئت مدیره بنگاه مراسم اخذ رای انجام گرفت ودر نتیجه آقایان حاج محمد امین ، احمد فرخ‌نیا ، سید حسین نیری وحاج عزیز دالکوئی به سمت هیئت مدیره انتخاب شدند .

سرقت شبانه

خبرنگار ما از لاهیجان می‌نویسد: چند شب قبل منزل آقای محمدتقی پورقانع یکی از اهالی لاهیجان بوسیله دو نفر سارق مورد دستبرد قرار گرفت و مقداری لباس و مبلغی وجه نقد بسرقت رفت . یکی از سارقین بنام حسین گلبابائی بوسیله مامورین انتظامی دستگیر شد ولی همدست وی با استفاده از فرصت متواری گردید .

مرك‌موتوسیکلت‌سوار

چند روز قبل موتوسیکلتی برانندگی احمد که در جاده قم .حرکت میکرد بر اثر سرعت زیاد واژگون شد و در این واقعه احمد بسختی مجروح گردید و بوسیله عده ای به بیمارستان فیروز آبادی انتقال یافت ولی معالجات موثر واقع نشد و بعد از دو روزجان‌سپرد جنازه پس از انجام تشریفات‌قانونی مدفون گردید .

اعتصاب روضه خوانها

یك روضه‌خوان خوش‌آواز دکان دیگرانرا تخته‌کرده !

اقدامات امام‌جمعة محل برای پایان اعتصاب روضه‌خوانها بجائی نرسیده است

اگر درکلیه شهرستانهای کشور و حتی‌در تمام نقاط عالم داشتن صدای دلپذیر و آواز خوش‌امتیازی بشمار میرود ومردم برای افرادی که‌دارای حنجره‌ای باز و صدائی دلنواز هستند احترام مخصوصی قائلند این امتیاز بزرك بین روضه خوانهای علویجه ااصفهان خریداری ندارد .گوش کنید ، خبر نگارما از علویجه اصفهان می نویسد با پایان یافتن ماه محرم و آغاز دهه اول ماه صفر مراسم عزاداری در علویجه رونق گرفت‌ودر محیط مذهبی علویجه بازار روضه خوانی وسینه‌زنی‌از نو رواج یافت .مردم علویجه که‌از معلومات روضه خوان های محلی طی سالهای متمادی استفاده کرده‌بودند رفتند و آقا سید نصرالله روضه‌خوان قریه حسینجه را برای روضه خوانی در مساجد وتکایای علویجه دعوت کردند .

اتفاقا این روضه خوان آواز دلپذیری داشت و صدایش مورد توجه مردم علویجه قرار گرفت . روضه خوانهای علویجه که با مشاهده این وضع مقام خودرا متزلزل دیدند بصاحبان مجالس روضه خوانی اخطار کردند که‌باید هرچه زودتر آقا سید نصرالله‌روضه خوان بخانه‌اش برگردد ومیدان روضه‌خوانی علویجه‌را برای روضه خوانهای محلی آن خالی گذارد ولی‌بااین اخطارها آقا سیدنصرالله از میدان در نرفت ومردم هم که‌از صدای دلنوازاوحظوافری میبردند یك آقا سید نصرالله را باده‌نفر روضه خوان محلی معامله‌نکردند!؟ سرانجام روضه خوانهای علویجه که‌اینچنین دیدند دست باعتصاب زدند واز شرکت در مجالس روضه خوانی خودداری کردند هم اکنون مدت چند روز است که روضه‌خوان های علویجه در حال اعتصاب بسر میبرند وتصمیم دارند تا هنگامی که آقا سید نصرالله روضه خوان خوش آواز قریه مجاور در علویجه بسرمی‌برد در مجالس روضه‌خوانی شرکت نکنند .اقدامات امام‌جمعه شهر هم برای پایان دادن باین اعتصاب بجائی نرسیده وهنوزمعلوم نیست اعتصابیون پیروز میشوندیا آقا سید نصرالله روضه خوان .

حاصل ناجوانمردی و شقاوت

عکس راکه درمالامشاهده میفرمائید منظره دلخراش ورقت‌انگیزی است که دوجوان هوس‌رانوشقی وناجوانمرد در تبریز بوجودآورده‌اند درشماره گذشته اطلاع‌دادیم که‌یعقوب یکرازجوانان محله «سید حمزه»تبریز که‌از فریب وبدام انداختن زن‌جوانی بنام«خاتون »مایوس شده‌بود بقصد انتقاجوئی بهمدستی دوستش بنام «بیوك»درکوچه همان محل یك‌شیشه اسید بصورت خاتون وفرزندیکساله‌اش بهروز پاشید واین‌مادر وفرزندرابسرنوشتی که‌در این‌عکس ملاحظه میکنید دچار نمود .

خبرنگارما درتبریز مینویسد حال بهروز فرزندیکساله خاتون وخیم است وامیدی به‌بهبود اونمیرود .

تصادف منجر بمرك

خبرنگار ما از بابل مینویسد چند روز قبل اتومبیل شماره ۹۲۴ به - رانندگی «آقاجان» که از بابل عازم «امیرکلا» بود در یکی از خیابان های شهر با کودکی بنام محمد فرزند رمضان تصادف کرد و او را مجروح نمود .

کودك مجروح جهت معالجه به بیمارستان انتقال یافت ولی براثر شدت جراحات جان سپرد . راننده اتومبیل بوسیله مامورین انتظامی بازداشت شد .

خلاصه اخبار آذربایجان

نقده - اولین کلنك شروع عملیات لوله‌کشی آب نقده بوسیله آقای دکتر گودرزی رئیس امور اجتماعی سازمان برنامه بزمین زده شد .

تبریز - عملیات اسفالتکاری جاده تبریز - سقز باهزینه سازمان برنامه شروع شده است .

اهر - بیمارستان اهر وسایل جراحی ندارد و کادر پزشکی آن نیز ناقص است اهالی در این مورد تقاضای بذل توجه دارند .

تبریز - از طرف شرکت آبیاری آذربایجان شرقی اخیرا تعداد ده‌دستگاه شیر آب در محلات کم آب تبریز نصب شده است .

گلوله‌ای درصحرا شلیك شد

و جوان کشاورزی از پای درآمد

دوروز قبل جوانی بنام شمس‌اله فرزند فتاح یکی‌از اهالی قصر شیرین هنگامیکه برای انجام کار کشاورزی بصحرا رفته‌بود در نزدیکی قریه «ولدکشیا » واقع در یك کیلومتری « خسروی » از طرف شخص ناشناسی باشلیك یك گلوله بقتل رسید.

جریان بمامورین انتظامی قصر شیرین‌اطلاع داده شد و مامورین پس‌از حضور درمحل واقعه برای دفن جنازه اقدام کردند. اینك‌برای دستگیری قاتل شمس‌اله فعالیت میشود.

کامیونی واژگون شد و ۹نفر سرباز مجروح شدند

یکی‌از مجروحین پس‌از انتقال به‌بیمارستان جان‌سپرد

چند روز قبل کامیون ارتشی شماره ۱۸۱۸۲ برانندگی سرباز وظیفه عزیز حسینی پور که حامل عده ای سرباز بود واز اصفهان بطرف کاشان حرکت میکرد درگردنه عباس آباد واقع در چهار کیلومتری نطنز بعلت نامعلومی واژگون شد و در این واقعه ۹ نفر از سرنشینان کامیون بسختی مجروح گردیدند . درنتیجه اقداماتی که از طرف مقامات مربوطه انجام گرفت سربازان مجروح برای معالجه به بیمارستانهای کاشان و نطنز منتقل شدند ولی یکی ازمجروحین بنام قلی میررائی بر اثر شدت جراحات وارده جان سپرد .جریان باطلاع مقامات انتظامی اصفهان رسید و بلافاصله آقایان سرهنك نوابی دادستان مرکز توپخانه اصفهان و سرهنك ابوترابی‌فرمانده واحد های اعزامی به نطنز وارد شدند وبرای دفن جنازه سرباز مزبور اقدام گردید .بقرار اطلاع حال دو نفر از مجروحین نیز رضایتبخش نمیباشد .

برای ابراز تنفر نسبت بیاوه گوئیهای رادیو مسکو

اجتماع عظیمی از کارکنان‌راه‌آهن شهرستان مشهد تشکیل شد

از مشهد خبرنگار ما گزارش میدهد بمنظور ابراز تنفر وانزجار از یاوه گوئی های گویندگان رادیو مسکو چند روز قبل اجتماع‌عظیمی باشرکت کلیه کارمندان وکارکنان‌راه آهن مشهد در سالن بزرك راه آهن این شهرستان برگزار گردید دراین جلسه باشکوه آقای شیخ محمد محدث واعظ شهیر مشهد ضمن ابراز تنفر از یاوه سرائی های رادیو مسکو در مورد لطماتی که دولت روسیه شوروی طی قرون متمادی بایران وارد آورده بیاناتی ایراد نمود و سپس آقای بشارت معاون امور اداری ناحیه راه آهن در همین زمینه مطالبی بیان داشت جلسه مزبور با ابراز وفاداری نسبت به شاهنشاه وابراز تنفر نسبت به یاوه گوئی های گویندگان رادیو مسکو پایان یافت در عکس بالا گوشه‌ای از اجتماع بزرك کارکنان‌راه آهن مشهد هنگامی که آقای‌بشارت سخنرانی می کند دیده می شود .

ازخدمات یکساله استاندار تقدیر شد

بمنظور اظهار قدردانی از خدمات یکساله آقای دادور استاندار استان هشتم چند روز قبل از طرف تیمسارسرتیپ ازهاری فرمانده لشکر کرمان مراسمی درباشگاه افسران این شهرستان برگزار شد. در این مراسم روسای ادارات استان و شهرستان و جمعی از معتمدین و محترمین شهر حضور داشتند و آقای استاندار اقدامات یکسالهٔ خود رابرای اطلاع حضار گزارش داد سپس تیمسارازهاری ضمن اظهار مطالبی ازخدمات آقای استاندار اظهار سپاسگزاری کرد ضمنا دراین مراسم گلدان‌نقره‌ای برسم یادبود به‌آقای استاندار اهداء شد.

نتیجه فعالیت

خبرنگار ما از شهر بابك می نویسد براثراقدامات و فعالیت‌های آقای محمودافخمی مروج کشاورزی شهر بابك در امور کشاورزی این منطقه پیشرفت های محسوسی حاصل شده ومیزان مصرف کود شیمیائی دراین منطقه افزایش‌یافته است .

علاوه‌براین براثر اقدامات آقای افخمی در شهر بابك و حومه علیه آفات نباتی مبارزه شده است .

تصادف باکودك

از بابل خبرنگار ما گزارش‌می دهد اتومبیل سواری شماره ۲۲۳ برانندگی عبدالله اوصیاء که با سرعت درجاده بابل-آمل حرکت میکرد باکودك یازده ساله‌ای‌بنام سید حسن عزیزی تصادف نمود در این تصادف کودك مزبور بسختی مجروح گردید ودر بیمارستان بابل تحت معالجه قرار گرفت راننده نیز از طرف مامورین ژاندارمری دستگیر شد .

استاندارفارس‌بتقاضای مردم‌رسیدگی‌کرد

دو روز قبل آقای دکتر پیراسته استاندار فارس و مدیر حبوب که برای رسیدگی بوضع بنادر خلیج فارس عزیمت کرده بود با هواپیما وارد فرودگاه شهرستان‌فسا شد آقای استاندار در میان استقبال عده زیادی‌از روسای دوایر دولتی و محترمین شهر ازفرودگاه بطرف شهر حرکت کرد و در سالن فرمانداری فسا برای رسیدگی باموز شهر اقامت نمود . ضمن خیرمقدم به آقای استاندار تقاضا های اهالی فسا نیز باستحضاررسید استاندار فارس‌پس از صرف ناهار ورسیدگی بتقا ضا های اهالی وبازدید از وضع شهر بصوب شیراز حرکت کرد .

جان برسر تقلید نهاد

خبر نگار ماازفریدونکنار اطلاع میدهد چند روز قبل کودك ٦ساله‌ای بنام قربان که دور از چشم والدین خود به کنار رود خانه فریدونکنار رفته بود به تقلید جوانانی که در رود خانه شنا می کردند خودرا به رودخانه انداخت ولی چون یارای مقاومت در مقابل جریان آب رود خانه را نداشت در کام امواج فرو رفت .

جوانانی که‌در رود خانه شنا می کردند جنازه قربان رااز آب بیرون کشیدند و تحویل والدینش دادند تاپس‌از انجام تشریفات قانونی مدفون‌گردد.

مضیقه‌ایکه گریبانگیر مردم نهاوند است

بهای زغال دراین شهرستان چندبرابر افزایش یافته

خبر نگار ما از نهاوند مینویسد اخیرا برای وارد کردن زغال به شهرستان نهاوندازطرف‌مامورین جنگلبانی پروانه حمل زغال مطالبه میشود و چون اغلب فروشندگان فاقد پروانه مربوطه می باشندباین جهت نمی‌توانند زغال مورد احتیاج اهالی را بشهروارد کنند درنتیجه هم‌اکنون اهالی نهاوند درمضیقه زغال قرار گرفته وفروشندگان برای فروش زغال متاع خود رابا گونی بدوش کشیده و بشهر می رسانند ودور از چشم مامورین مربوطه باچندین برابر قیمت در اختیار اهالی قرار میدهند . البته بااین ترتیب ممکن نیست زغال مورد احتیاج مردم نهاوند تامین شود و چنانچه از طرف مامورین برای رفع این مضیقه اقدامی انجام نگردد بنظر میرسد که مردم نهاوند برای همیشه بااین مضیقه دست بگریبان باشند بهتر نیست که‌ترتیبی داده شود که زغال بحد کافی‌در دسترس اهالی قرار گیرد واین مضیقه‌مرتفع شودتاروسیاهی بزغال بماند !؟

فروشندگان زغال درنهاوند متاع خودرا باینصورت عرضه میکنند

استقبال اهالی بندربوشهر از استاندار فارس

درمحلهٔ «ماهینی» بروی استاندار گلاب پاشیدند

خبرنگار ما از بندر بوشهر در تعقیب گزارش قبلی خود در بارهٔ مسافرت آقای دکتر پیراسته استاندار فارس به بنادر گناوه وجزیره خارك ورود مشارالیه به بندربوشهر اطلاع میدهد که آقای دکتر پیراسته استاندار فارس پس از ورود به بندربوشهر از تاسیسات بهداشتی ومحلات مختلف شهر بازدید کرد و هنگام بازدید از زاغه های جنوب شهر بمتصدیان مربوطه دستور داد که از محل بودجه مستمندان برای زاغه نشینان خانه ساخته شود . خبرنگار ما در گزارش‌خود اضافه میکند هنگامیکه آقای استاندار از محله «ماهینی» بندر بوشهر بازدید میکرد ساکنین محله مزبور ضمن ابراز احساسات شدید نسبت به شاهنشاه اتومبیل حامل استاندار را گل باران کردند وبه لباس وی گلاب پاشیدند ضمنا در محله «بهمنی» کارگران واهالی از یاوه گوئیهای گویندگان رادیو مسکو اظهار تنفر شدید کردند و مراتب وفاداری و جانبازی خود را در راه شاهنشاه و میهن ابراز نمودند .

آقای استاندار پس از بازدید کوی کارمندان گمرك بندر بوشهر با هواپیما عازم شهرستان لارشد.

بازپرس ندارند

از قزوین خبرنگار ما مینویسد مدتیست که بازپرس شعبه یك دادسرای قزوین به محل دیگری منتقل شده و جانشین‌وی تاکنون تعیین نگردیده است .اهالی از مسئولین وزارت دادگستری‌تقاضا دارند برای جلوگیری از تراکم امور قضائی ،بازپرسی برای شعبه یك دادسرای این‌شهرستان اعزام شود .

رسیدگی بپرونده‌ها

طبق گزارش خبر نگار ما از بابل چند روزقبل آقای‌احمد صابر نماینده اعزامی بازرسی‌کل کشور جهت رسیدگی بامور دوایر دولتی استان مازندران ببابل واردشدو در دادسرای‌این شهرستان مشغول رسیدگی به‌پرونده شکایات‌اهالی گردید هم‌اکنون نماینده اعزامی مشغول رسیدگی‌به پرونده‌شکایات اهالی می باشد .

اتومبیلهای آتش‌نشانی رامسر

آب مورد احتیاج اردو را تامین میکنند

چون براثر افزایش تعداد دانش آموزان ردوی تابستانی رامسر دانش آموزان از لحاظ تامین آب آشامیدنی در مضیقه قرار گرفته‌بودند ز طرف شهرداری رامسر به مامورین شهرداری دستور داده شد که همه روزه به وسیله اتومبیل آتش نشانی آب مورد نیاز اردوگاه را تامین نمایند .

اینك چند روز است که به وسیله اتومبیل آتش نشانی‌شهرداری رامسر آب آشامیدنی کافی به اردوگاه حمل می شود و ناراحتی دانش آموزان ازاین لحاظ مرتفع شده است .

لوله‌کشی آب بانه شروع شد

خبرنگار ما از بانه گزارش میدهد چند روز قبل اولین کلنك‌شروع لوله‌کشی آب شهرستان بانه طی‌مراسمی بوسیله آقای دکتر گودرزی مدیر امور اجتماعی سازمان‌برنامه بزمین زده شد . در این مراسم آقایان فرماندار وشهردار ،روسای ادارات دولتی و جمعی از محترمین شهر حضور داشتند . ابتدا شهردار بانه پیرامون اقدامات عمرانی‌این ناحیه مطالبی ایراد کرد سپس بتقاضای آقای فرماندار بانه آقای دکتر گودرزی اولین کلنك شروع لوله کشی آب را بزمین زد .

مدیر تبلیغات

از مشهد خبر نگار ما مینویسد اخیرا آقای عباس مستوفی «عکس بالا» که یکی‌از کارمندان جوان و فعال اداره فرهنك خراسان می باشد به پیشنهاد اداره تربیت‌بدنی از طرف آقای حبیبی رئیس‌فرهنك خراسان سمت‌مدیردائره‌انتشارات وتبلیغات تربیت بدنی این استان منصوب شده است .

برای بدست‌آوردن بار و مسافر

نمایندگان بنگاههای مسافربری بجان هم افتادند

دراین ماجرا عده‌ای مسافر بی‌گناه علاوه برسرگردانی مورد حمله قرارگرفتند

چند روز قبل در قریه «ویدر» از توابع بخش «خرقان» ساوه بین علی امیر حسینی ومعصوم‌قوی نمایندگان بنگاههای مسافربری برسر حمل مسافر وباراختلافاتی رخ داد واین اختلافات بزدوخورد منتهی گردید هنگامیکه نمایندگان بنگاههای مسافربری‌مشغول زدوخوردبودند طرفداران آنان نیز سررسیده وهر دسته بطرفداری یکی از آنها باچوب وسنك وچاقو بجان هم افتادند .

در بحبوحه زدوخورد این دودسته ، اتوبوس شماره ۱۸۷۰٦ برانندگی حسن بمقصد تهران حرکت کرد .ولی ناگهان عده‌ای از زدوخوردکنندگان بسرپرستی معصوم‌قوی بطرف اتوبوس هجوم آورده و میخواستند مسافرین بیچاره را کتك بزنند. طرفداران علی‌امیرحسینی بامشاهده اینوضع بکمك مسافرین اتوبوس آمده ودر نتیجه زدوخورد خونینی که اتفاق افتاد هشت نفراز طرفین بسختی مجروح گردیدند بامداخله مامورین ژاندارمری این زدوخورد پایان یافت وچندین نفر دستگیرشدند

تریاك قاچاق

چندروز قبل مامورین مبارزه با موادمخدرشهربانی لاهیجان‌ضمن بازرسی از منزل حسن وهابی یکی‌از اهالی این شهرستان مقدار یك کیلو وچهار صد گرم تریاك قاچاق کشف کردند .تریاك مکشوفه ضبط‌شدوقاچاقچی‌بازداشت گردید .

انتصابات در شهرستانها

بجنورد - آقای دکتر کریم فخران رئیس بهداری

لاهیجان - آقای سرهنك منوچهری کفیل حوزه نظام وظیفه

چالوس - آقای دکتر سمیعی رئیس بهداری

تفرش - آقای ستوان دوم خدابنده فرمانده ژاندارمری

خرمشهر - آقای دکتر سعادت رئیس بهداری

در چهارگوشه اجتماع

کانون افسران بازنشسته

دراین محل درحدود دوازده‌هزارنفر امرا وافسران ودرجه‌داران ارتش گردهم جمع شده‌اند ـ دهسال قبل بودکه برای اولین‌بار این‌کانون بوجود آمد ـ روزی که کلیه این افسران برای معارفه و مذاکره دورهم جمع می‌شوند

هیئت مدیره وجمعی از افسران عالیرتبه کانون

دهسال قبل اولین کانون‌بازنشستگی افسران در ایران رسمیت پیداکرد.

اعضای این کانون قسمت زیادی از عمر را در بیابانها و کوهستانها در سرما وگرما ودر زد وخورد ها وجنگهای با اجانب و یاغیان سپری کرده واز خود رشادتهای فراوان نشان داده اند .

هنوز یادگار این جنگها ومبارزات در قیافه وظاهربعضی از این افسران مشاهده میشود ، گلوله های‌جانسوز باین مردان دلیر ووطن پرست مهر افتخارزده وآنانرا ازعضوی مایوس ساخته است .

اعضای این اجتماع عظیم که‌امروز بزرگترین کانون کشور رابوجود آورده اند در طول دهسال عمر ،کانون در روز های بحرانی پیشاپیش دستجات دیگر بحرکت در آمده و از استقلال کشور خود دفاع کرده‌اند

اولین جلسه

در اواخر سال ۱۳۲۷ بودکه‌عده‌ای از افسران بازنشسته ارتشی‌جلسه‌ای تشکیل داده و مذاکراتی را برای تشکیل یك جمعیت و کانون خود شروع کردند .

این جمعیت در پانزدهم مهر ماه ۱۳۲۸ بنام «کانون افسران‌بازنشسته» به ثبت رسید .

کانون افسران بازنشسته پس از دهسال اکنون بیش از دوازده هزار نفر در سراسر کشور عضو دارد.

مدیر کانون در مورد آمار دقیق اعضای کانون افسران بازنشسته گفت «چون طبق مقررات ارتش افشاء آمار افراد جزء مسائل‌سری است لذا نمیتوانیم تعداد اعضاء کانون را افشا سازیم» .

کانون افسران بازنشسته درشهر های شیراز ، اصفهان ،آذربایجان غربی ، آذربایجان شرقی، کردستان خرم آباد ،کرمانشاه ،مشهد ،اهواز همدان وقزوین شعبه دارد ،وبامور افسران و درجه داران بازنشسته رسیدگی مینماید .

هیئت مدیره

ریاست افتخاری کانون باشخص شاهنشاه میباشد واز طرف‌اعلیحضرت طبق فرمان رسمی تیمسار سپهبد شاه بختی بریاست کانون افسران بازنشسته ارتش و ژاندارمری و شهربانی انتخاب شده اند .

کانون دارای دو معاون میباشدکه عبارتند از سرلشکر شفائی معاون اول و سرلشکر همایونی معاون‌دوم سرتیپ خسرو داد مدیر سرتیپ والی وسرهنك دکتر فسا بازرس‌و سرهنك یاسری دبیر و سرهنك هاتفی خزانه دار و سرهنك منصور موید حسابدار .

ضمنا سرلشکر مظهری وسرلشکر گلشائیان و سرتیپ دکتر شفا و سرتیپ اعتماد مقدم و سرهنك انصاری اعضای هیئت مدیره را تشکیل میدهند .

کانون افسران بازنشسته درمدت نزدیك پنج سال ریاست تیمسار سپهبد شاه بختی موفقیتها وپیشرفت های زیادی کرده است .

این کانون دست بابتکارات و اقدامات تازه و جدیدی زده است که از هرجهت موردواستقبال‌افسران ودرجه داران قرار گرفته است .

وکلای مجانی

از جمله اقدامات کانون ایجادشعبه امور قضائی است که نسبت بکلیه دعاوی اعضاء کانون اقدام‌میکند.

شعبه امور قضائی که تحت نظر آقای سرهنك امین‌پور و دو نفر دیگر از افسران بازنشسته و

آقای سپهبدشاه‌بختی
رئیس کانون افسران‌بازنشسته

حقوقدان آرتش اداره میشود امور قضائی افسران ودرجه داران را تعقیب کرده و مجانا برای آنها کار میکنند.

بازنشسته ای که از کسی طلب‌دارد وبدهکار از پرداخت طلب وی خودداری میکند و فلان درجه‌داریکه صاحبخانه اش‌علیه وی اجرائیه‌صادر کرده است همه باین شعبه مراجعه میکنند و وکلای مربوطه کار آنها را در دادگستری ،در دادسرا و ادارات و موسسات دیگر تعقیب میکنند .

علاوه بر این شعبه کانون دارای کتابخانه و باشگاه ودفترمیباشد . محل کانون در خیابان سپه قرار دارد و اجاره آن از عطیه ملوکانه پرداخت میشود .

ملاقات همگانی اعضای کانون در روزهای یکشنبه‌ازساعت هشت‌صبح تا دوازده ظهر صورت میگیرد و بازنشستگان لشکری مشکلات و گرفتاریهای خود را باطلاع روسای کانون میرسانند وازآنها درخواست کمك مینمایند .کتابخانه از صبح تا ساعت ده شب باز است و درحدود یکهزار جلد کتاب دارد و همه‌ماهه پنج هزار ریال کتاب نیز خریداری میشود .

ترمیم حقوق

بودجه کانون از محل دریافت شهریه اعضاء تامین میگردد .

باین ترتیب که از امراء (ازتشبید تا سرتیپ) یکصد ریال و ازافسران ازشد «سرهنك تاسرگرد»پنجاه‌ریال واز افسران جزء (سروان تاستوان سوم) سی ریال اخذ میگردد .کانون برای بهبود وضع زندگی افسران ودرجه داران ارتش تاکنون موفق باقدامات زیادی شده است ازجمله دو بار حقوق افسران بازنشسته‌ترمیم گردید ودر آینده نیز هر وقت‌که حقوق افسران شاغل افزایش پیدا کند به حقوق بازنشستگان‌نیزافزوده خواهد شد .

بنا به پیشنهاد کانون چون افسران بازنشسته از لباس ارتش استفاده میکنند لذا موافقت شده است که در آینده افسران و درجه داران نشانهای مخصوصی بسینه‌خود نصب کنند ،این پیشنهاد مورد تصویب ذات شاهانه قرار گرفت کانون افسران بازنشسته برای اعضای‌خود تسهیلاتی جهت تهیه شغل برای تامین کسری مخارج زندگی و ومعالجه ومداوای آنان در مواقع لزوم فراهم میکند .

گنجینه های گرانبها

بدنیست دو نمونه از فعالیت های سالهای بحرانی اخیر را برای شما نقل کنیم این خاطره ها مانند گنجینه های گرانبهادر سینه‌اعضای کانون محفوظ مانده است وافسران بازنشسته به آن افتخار میکنند در روز نهم اسفند پس از جنجال و هیاهوئی که عده ای ایجاد کردند گفته شد که شاهنشاه قصدمسافرت دارند هنوز این خبر در همه جای شهر شایع نشده بود که گروه کثیری از افسران بازنشسته در منزلی اجتماع کردند در این خانه برای جلوگیری از عزیمت‌شاهنشاه نقشه هائی کشیده شد و افسران‌و درجه داران‌بسه قسمت‌تقسیم شده عده ای ببازار و دسته ای بمنازل علمای تهران و آیت‌اله بهبهانی و گروهی نیز بخانه تیمسار سپهبد شاه بختی رفتند و در آنجابتظاهرات شاه دوستانه پرداختند سپس‌افسران بازنشسته در معیت تیمسارشاه‌بختی بطرف کاخ سعدآبادبحرکت‌درآمده واجتماع عظیمی را که همه بخاطر داریم ایجاد نمودند و شاهنشه‌بازبه احساسات و تظاهرات میهن پرستانه از مسافرت منصرف شدند .

۲۸مرداد

دربیست و هشتم مرداد ۱۳۳۲ هزاران تن از افسران‌بازنشسته‌آماده فداکاری شدند .

در آن زمان سپهبد زاهدی رئیس کانون بود . عده زیادی از افسران بازنشسته بدور وی جمع شدند و برای مبارزاه با دولت وقت بطرح نقشه پرداختند بهمین جهت دستور داده شد در کانون بسته شود و عده ای از افسران عضو کانون دستگیر و بازداشت شدند .

معهذا افسران بازنشسته درخارج شهر در باغهای شمیران و دراطراف زعفرانیه و اختیاریه با رئیس‌خود ملاقات میکردند و برای‌مبارزه‌دستور میگرفتند بالاخره نتیجه این‌مبارزات با کمك ملت ایران‌منجر به قیام‌ملی بیست و هشتم مرداد گردید .

یك رساله بیست قرن رابطه را معرفی میکند

بیست قرن‌است که‌ایران وایتالیا بایکدیگر روابط سیاسی وفرهنگی دارند. هنگامیکه رومیها سواحل دریای مدیترانه را اشغال نمودندو این دریارا «حوضچه‌داخلی»خواندند ساسانیها و پارتها تمام آسیای باختری از سواحل مدیترانه تامرز های چینی وازخلیج فارس تاقفقازو سیبری رادرتحت لوای خودداشتند. روابط بین ایران وایتالیا باروابط بین‌این دوقدرت همسایه یعنی ساسانیها و رومیها آغاز شد . از آن تاریخ تاکنون یعنی در مدت بیست قرن این روابط بطور منقطع بعلت خصومت های موقت بین دوکشور یااشغال‌یکی‌ازآندو توسط نیروی خارجی همواره ادامه داشته‌است .

اولین روابط رسمی بین دوکشور درسال ۱٤٦۳ میلادی بوجود آمد . دراین سال سنای ونیز سفیری به دربار ایران فرستاد وسفرای‌ایران نیز روانه ایتالیا شدند. درسال ۱٤۷۱ سفارت ایران درونیزبریاست حاجی محمد ونمایندگی ونیز در ایران تحت نظر «تزفورد» رسما تشکیل شد .

بیش‌از صد سال قبل یعنی درسال ۱۸۲۵ میلادی قرارداد دوستی بین ایران وایتالیا ودرسال ۱۸٦۲قرار داد بازرگانی بین دوکشور بامضاء رسید ودرقرن حاضر روابط‌دوکشور روز بروز توسعه یافت .

برای تشیید این دوستی وشناساندن ایران بایتالیائیها آقای نصراله فلسفی رایزن فرهنگی ایران در ایتالیا و اسپانیادست باقدام بسیار سودمندی زده‌وعلاوه‌بربولتن ماهانه که‌برای نشر آخرین اخبارفرهنگی هنری ،ادبی ودانشگاهی ایران ترتیب داده یك مجله رنگین و مصور بنام «ایران »نیز بزبان‌ایتالیائی تهیه و تنظیم نموده که شماره اول آن اخیرا انتشار یافته این نشریه هرسه‌ماه یکبار انتشار خواهد یافت دراولین شماره این نشریه نفیس وزیبا که بدست مارسیده است مقاله‌ای از آقای سعید نفیسی‌درباره روابط دوهزارساله ایران وایتالیا و مقاله دیگری از آقای علی‌اصغر شمیم درباره «بهارابدی» ایران و مقاله‌ای از پروفسور شیپرایتالیائی آلسانه‌روبوسائی در باره‌ایران‌ـ شناسهای ایتالیائی وهمچنین‌مطالبی درباره رودکی ،فردوسی ،حافظ و باباطاهر باترجمه ایتالیائی اشعار این شاعران ونیز دومقاله جالب یکی‌درباره صنعت‌فرش در ایران ودیگری درباره آینده تعلیمات عمومی درایران منتشره شده است. این مقالات همراه باعکسهای‌بی‌نظیر میباشد و چاپ و کاغذمجله‌بسیار عالی است .

آقای فلسفی درنظر دارد مجله‌ای بهمین‌ترتیب بزبان اسپانیائی نیز منتشر نماید .

این اقدام ابتکار آمیز آقای فلسفی که‌درراه شناساندن ایران باروپائیها بسیار سودمند خواهد بود شایسته قدردانی است .

آمار عمومی

شوشتر شهر کشاورزان

امروز نتیجه آمارگیری حوزه سرشماری شوشتر از طرف اداره آمار عمومی انتشار یافت .

بموجب این آمار جمعیت حوزه مذکور پنجاه و هفت هزار و سیصد و سی و سه تن و جمعیت نسبی آن در هر کیلومتر مربع بیش از ۱۸ نفر است .

در شهر شوشتر هیجده هزار وپانصدو بیست‌وهفت نفرزندگی میکنند در حوزه مذکور ۱۵۸ دهکده است که هریك کمتر از پنجهزار نفر جمعیت دارد .

در حوزه سرشماری شوشتر ۱۵ هزار تن از افراد دهساله به بالا سرگرم کارهای تولیدی هستند . هفتاد در صد ازمردان آنجا کشاورزی میکنند . سیزده در صد کارهای صنعتی و فنی دارند هفت در صد فروشندگی میکنند . وبقیه کار های گوناگون انجام میدهند .

از فردا صبح در دو سینمای پلازا ـ متروپل (مجهز بقویترین دستگاه تهویه مطبوع)

عالیترین فیلم تمام رنگی ـ قهرمانی و ویستاویژن بنام

شجاع ولگرد

باشرکت :

کاترین گریسون

اورست

آ ـ ۱۷۰۳٤

بررسی تاریخ روابط ایران وشوروی

شوروی مالیاتهای عجیب وغریبی از بازرگانان ایران میگرفت

مالیات برف!ـ مالیات جان!ـ مالیات هواخوری!ـ از جمله مالیات‌های عجیب شوروی بود

از تاریخی که‌ایران‌در همسایگی روسیه قرار گرفت ، مثل این بود که: در دامنه‌ی یك آتشفشان قرار گرفته که پیوسته در معرض طغیان مواد مذاب وگداخته وسمیر مرگ آور آن باشد . بااین تفاوت که آتشفشانها ، مثلا آتش فشان آتنا وقتی ساکنین دامنه‌های خود وازیر سمیر خود میگیرد لاعن‌شعور واز روی عدم ادراك وفهم و بی قصد ومقصود است . و آتشفشان همسایه و همجوار ایران یعنی روسیه باعلم و اطلاع وشعور وقصد وغرض تجاوز طغیان میکرده وسیل سمیرا آتشزا ونابود کننده خود وارویایران سرازیر کرده ، خانمان ملت ایران رابرباد رفته و نیست ونابود میخواسته است .

ما بتاریخ دور و دراز گذشته دست دراز نمیکنیم . ماتاریخ مناسبات همجواری خودرا باروسیه شوروی ورق میزنیم . ما صفحاتی والازاین تاریخ تاکنون ورق زده و پاره‌ای از سطور سیاه و خونین آنرا که بیشتر ارتباط بقضایای سیاسی و نظامی داشته است‌بررسی کرده‌ایم . ما هنوز از مناسبات اقتصادی وبازرگانی ایران وشوروی چیزی نگفته‌ایم . وهنوز از این سمیر سوزانی که نامش مناسبات اقتصادی وتجاری است صحبتی نکرده‌ایم .

ماوقتی تاریخ مناسبات وروابط ایران‌و شوروی رادر این قسمت ورق میزنیم ، می‌بینیم دولت شوروی درروابط اقتصادی خود با ایران ، ایران رابمثابه یك‌اردوگاه شکست خورده میپنداشته که‌قشون فاتح در آن ریخته و بنهب وغارت وچپاول میپردازد وهرچه زورش برسد وبدست آورد میبرد .حکومت فدرال ساویت‌شوروی سوسیالیستی لنین ، در بحبوحه‌ی ادعای دوستی ومودت باایران وپیشنهاد معاهده مودت وتعارف «آب حمام» بایران وبخشش وعطایای «روغن ریخته‌که خسیسی نذر امامزاده کند» و اسمش را چشم پوشی ازامتیازات گذشته دوره‌تزار گذارد. درهمان هنگام سیل قشون بالشویکهای روسی و قفقازی رابصفحات شمال ایران ریخت‌و بنهب و غارت و چپاول سراسر صفحات شمال وبخصوص استان گیلان پرداخته وبعلاوه تمام محصولات شیلات‌ایران رادر کرانه‌های دریای مازندران تصرف کرده بی آنکه دیناری بـه پردازند مثل راهزنان دریائی‌ربودند وبهیچیك از دادخواهیهای ملت ایران اعتناء نکردند .

مادر یادداشتهای گذشته‌تاریخچه شیلات رانقل کرده وتکرار آن‌لزومی ندارد ولکن نگفته‌ایم این حکومت آزادیخواه کـه جانشین حکومت تزاری شده بود چه بروزگار بازرگانان ایرانی حتی بعداز عقد معاهدهٔ فوریه ۱۹۲۱ میآورد وچه آتشی برای‌نیست ونابود کـردن تجار محترم ونجیب ایرانی روشن میکرد . در زبان فارسی ضرب‌المثلی است که میگوید : (کله پز کـه‌از جای‌خود بلند میشود میرود ، سك بجایش مینشیند .)

دراینجا ما فقط یك نمونه‌ای از مناسبات تجاری ایران پیش از جنك دوم وبعداز معاهده فوریه ۱۹۲۱ وقبل از عقد قرارداد اکتبر ۱۹۲۷ نقل میکنیم . روسیه‌شوروی دربادکو یك بازار مکاره‌ای ترتیب داده‌بود وباتبلیغات پردامنه ووسیع هرسال بازرگانان ایرانی را بدان بازار مکاره کشانده و آنان را خوب سروکیسه کرده روانه ایران میکرد . ممکن است گفته‌شود وقتی یکسال اینکارراکردند چرادر سالهای بعد باز هم تجار ایرانی میرفتند، جواب اینستکه راه نجات ایران‌در آن زمان‌فی‌الواقع‌منحصر براه‌روسیه بود ، روسیه شوروی راه عبور ترانزیت بمال‌التجاره ایران ازخاك خود نمیداد ، محصولات ایران در شمال وشرق وشمالغرب وشمالشرق که نقاط حاصلخیز کشورند باب بازار روسیه بود ، چنانکه کالاهای روسی از قبیل قند و شیشه و بلور وحتی نفت روسی هم درایران بازار داشت ، مقامات بازرگانی و اقتصادی مسکو بخوبی باینمطلب واقف بودند وبازرگانان ایرانی‌در فشار قرار میگرفتند همینکه موسم تشکیل بازار مکاره باکو میرسید از چندین ماه پیش عمال شوروی در سراسر کشور ، بخصوص در صفحات شمال شروع بتبلیغ و تشویق وترغیب بازرگانان بشرکت دربازار مکاره مزبور مینمودند همینکه بآنجا میرسیدند آن وقت دیگر صاحب اختیار اموال خود نبودند وقیمت کالاها را خودتعیین میکردند میزان منافع وسودبازرگانی رانیز خود روی آن میکشیدند و برگشته از سود بازرگانی مالیات میگرفتند چنانکه پول یعنی منات روسی راهم خود تسعیر میکردند مایك صورت از مالیاتهائیکه در بازار مکاره باکو روی مال‌التجاره ایرانیان شرکت کننده واز خود آنهادر مدت توقف‌میگرفتند دراینجا نقل میکنیم .

۱ـورقه اجازه معاملات کـه «پاتنت» گفته میشد وبرای آن‌از یکصد وپنجاه تاپانصد منات‌میگرفتند (هرمنات پنجقران تسعیر شده‌بود).

۲ـ مالیات بر معاملات روی‌کل جنسی کـه‌از گمرك میگذرد صدی ۲الی صدی ۳ .

۳ـ مالیات برعایدات باین‌ترتیب بطوریکه گفتیم اجناس راخودشان قیمت کرده وسود بازرگانی راهم بنظر خودشان افزوده از منافع منظوره صدی ۲۰دریافت میداشتند.

٤ـ مالیات برف (!) برای هر دفعه باریدن برف ۸۰ منات گرفته میشد ویکبار کـه‌بازرگانان ایرانی از پرداخت آن خودداری ومسامحه کردند تاصد وهشتاد منات جریمه شدند .

٥ـ مالیات جان (!!) بتفاوت ورقه معاملات از ٤۰تا ۲۰۰ منات

٦ـ مالیات هوا خوری بتفاوت اشخاص !

۷ـ مالیات اطاق ـ برای هر اطاق ۳۰ منات کرایه ۲۰ منات هم مالیات .

۸ـ ورقه استقراض اجباری برای گرفتن هر پاتنت پنج الی ده ورقه استقراضی باید اجبارادریافت کنند ودربازار هرورقه را یك منات ونیم الی دومنات بفروشند .

۹ـ حمال اجباری ـ چـه تجارتخانه‌ای کار داشته باشد یـا نداشته باشد ،نگاهداشتن یك‌حمال برای آن تجارتخانه اجباری بود وحقوق ماهانه اوهم شصت منات بود وبیست منات هم در ماه باید بآن حمال حق «غروبـت!» داده شود !!

در کتاب سیاست دولت شوروی در ایران که صورت مزبور از آن گرفته شده متذکر میشود کـه پانزده رقم دیگر از اینگونه‌عوارض در آنجا وجود داشت کـه هرگاه قیاسی بصورتیکه ذکر کردیم بشود گویا چیزهای عجیب و غریبی از قبیل مالیات سرفه کردن و عطسه کردن هم‌در آنها وجود داشته باشد وخلاصه اینستکه بهر عنوان واسمی که بوده است ، بازرگانان ایرانی رامثل راهزنان لخت میکردند و عجیب اینستکه آنوقت در همان زمان مسکو کله میکرد که چرادولت ایران قراردادبازرگانی وقرارداد شیلات را بادولت دوست همجوار خود بتصویب پارلمان نمیرساند وکشتیهای جنگی شوروی در بنادر شمال لنگر انداخته بودند وتلویحا دولت وملت ایران راتحت فشار قرار داده بودند کـه‌دست وبال عمال شوروی در ایران برای‌غارت بازهم بیشتر بازتر بشود . این بحث دنباله دارد .

آگهی شماره ۷۸۹۲

بدینوسیله باطلاع آقایان بازرگانان میرساندکه بنا به مقتضیات محلی وبمنظور تامین جابرای تخلیه کالاهای رسیده دربندر شاهپور هرپارتی کالا دوماه بعد ازتاریخ ورودبگمرك تهران پاساوان خواهد شد.

چنانچه صاحبان کالا بخواهند تشریفات ترخیص کالا های خودرا در بندر شاهپور انجام دهند بایدقبل ازانقضاء مدت دوماه ازتاریخ ورود با در دست داشتن اسناد ومدارك باداره گمرك بندر شاهپور مراجعه واقدام لازم معمول دارند درغیر اینصورت پرداخت کرایه حمل وهزینه های پاساوان بعهده صاحبان کالا بوده وادعا هـای بعـدی آنان بهیچوجـه مسموع نخواهد بود . ۱ـ۳ آـ۱٦۲٦۸

کمپرسور دورانی دوچرخه
ورتینگتن
برای حداکثر کار و صرفه جوئی

مقاطعه کاران و صاحبان صنایع که با کمپرسور ورتینگتن کارمیکنند قابل‌اطمینان بودن و قدرت و صرفه جوئی آنرا تأیید مینمایند .

قسمتی از مهمترین مشخصات کمپرسورهای ورتینگتن بشرح زیر است :
استارت سریع ومطمئن ـ تمیز کردن‌خودکار روغن پیستون که ازصدمه‌دیدن پره کمپرسور جلوگیری میکند ـ سهولت سرویس‌هنگام اشتغال بکار .

این مشخصات مهم که توسط مهندسین ورتینگتن تکمیل شده است نتیجه بیش از ۵۰ سال تجربه در طراحی و ساختن انواع کمپرسورها برای مصارف مختلف میباشد

کمپرسور دورانی ورتینگتن شماره ۱۲۵ ، ظرفیت‌مخزن هوا ۲½ فوت مکعب .

WORTHINGTON
علامت اطمینان در سراسر جهان

نماینده انحصاری در ایران ـ شرکت جنرال مکانیک ـ خیابان شاهرضا نبش کوی البرز ـ تلفن ٤٥٤۰۸ـ٤۷٤۸۹

SIEMENS
EMD-WÄHLER
Edelmetall-Motor-Drehwähler

دستگاههای مرکزی فرعی تلفن
زیمنس
از ۲ الی ۱۰۰ شماره وبیشتر مخصوص ادارات
هتلها ـ مؤسسات تجارتی وصنعتی

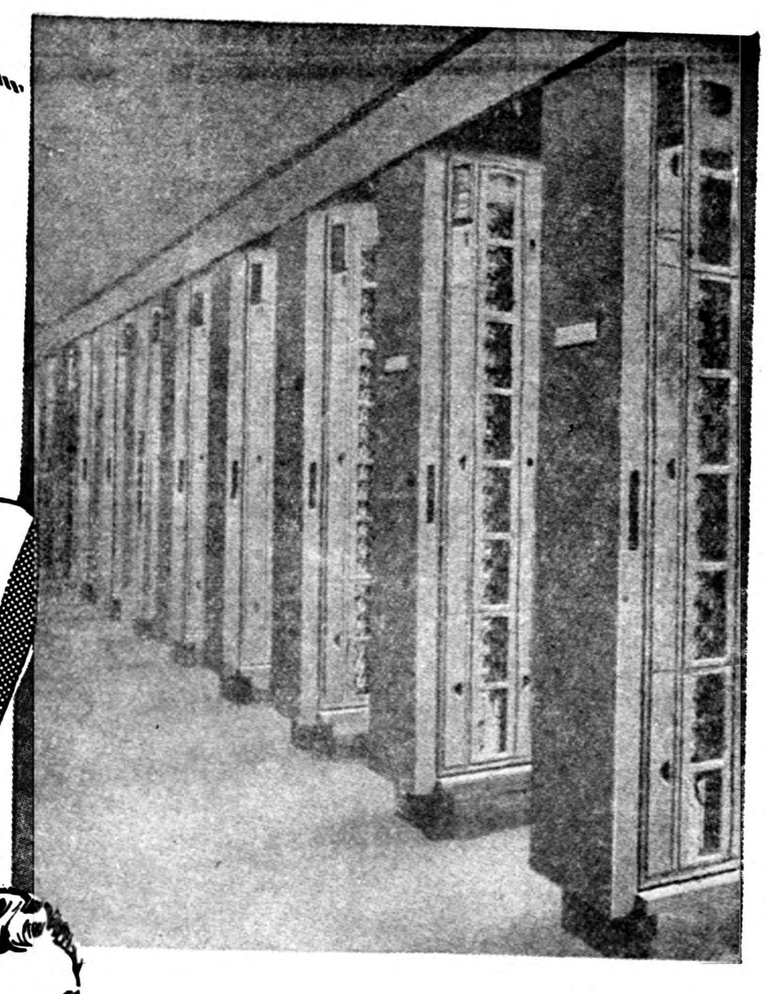

نمونه دستگاه مرکزی تلفن نوع
موتور سلکتور
که در شهرستان رشت نصب گردید

زیمنس ایران : تهران خیابان سعدی تلفنهای ٦۸ الی ۳۰۵۱٦۱

کازن آگهی زیبا

ماشینهای جوشکاری ـ برقی‌ودیزلی کارخانه‌معظم کلبرك آلمان

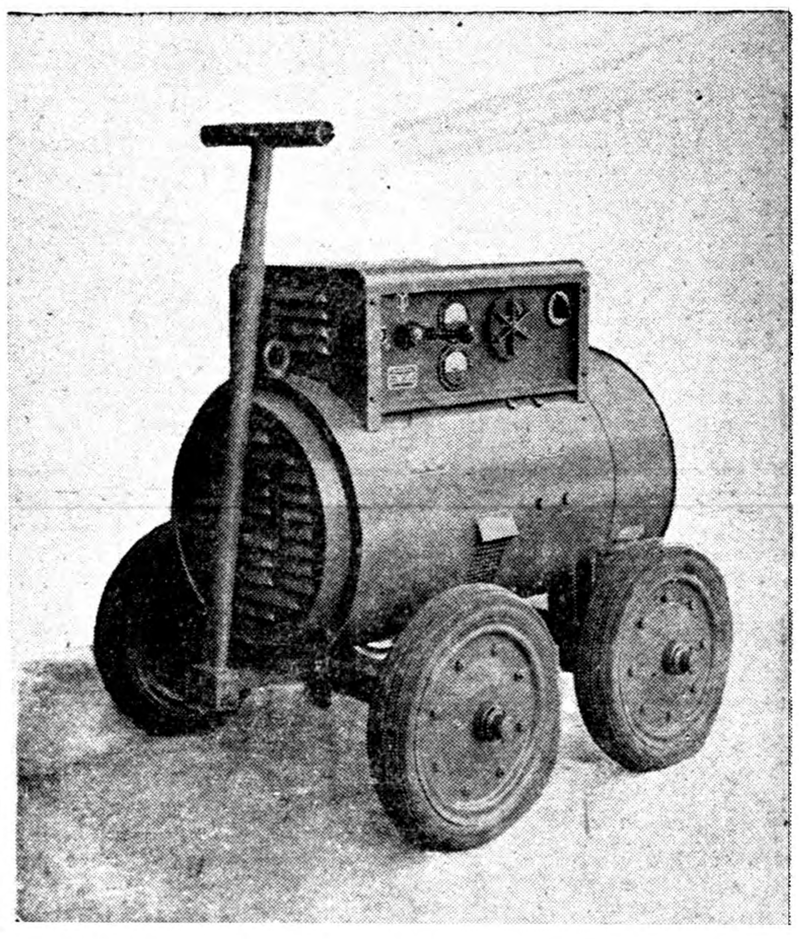

بیش‌از هفتادوپنج درصد مردم جهان کارهای جوشکاری خودرا به‌کارگاههائی میدهندکه درآنجا فقط ماشین‌های جوشکاری کلبرك کار میکند چون کارخانه معظم کلبرك باداشتن بیش از ٦٤ سال سابقه‌برتری خودرا ازهرجهت به‌جهانیان شناسانده‌است.

نماینده انحصاری: شرکت بازرگانی آمال ـ تهران

مرکزپخش ۱ـ شرکت سهامی شمس‌وخاورمیانه ـ خیابان سپه تلفن ۳۰۲۸۱۲ ـ ۳۰۲۵۰٦ـ ۳۰٥٤۱۳ آـ۱٥٦٤۰ ۱ـ٤

آیا مصوبات کنگره فرهنگی ۳۷ اجرا شده؟

چهارنفر ازمدیران کل فرهنگ استانها باین سئوال جواب میدهند

بمناسبت تشکیل کنگره بزرگ فرهنگی وبااستفاده از فرصت اجتماع پایان دهیم.

فرهنگیان دراین کنگره امروز خبرنگار ما باچندتن از مدیران کل فرهنگ استانهای کشور تماس گرفت ونظریه آنان رادر مورد کنگره‌های فرهنگی وهمچنین نتایج کنگره سال ۳۷ سئوال کرد.

خیلی بزرگ است

آقای کوثری مدیر کل فرهنگ استان تهران درجواب خبرنگارما اظهار داشت این نشستن وبرخاستن ها وصحبت کردن‌ها بعقیده من کار بسیار مفیدی میباشد زیرا ما فرهنگیان می‌توانیم بدرددل هم برسیم وباهمفکری یکدیگرمشکلات رااز بین برداریم. البته تشکیل این کنگره دراجرای دستورات صادره ازطرف وزارت فرهنگ نیز بسیار مفید میباشد زیرا قبلا دستورات ومصوبات بوسیله یك ورق کاغذ بطور بخشنامه بفرهنگ‌ها ابلاغ می گردید. البته یك صفحه کاغذقادر برسانیدن خط ومشی تعلیم‌وتربیت نیست وبابخشنامه دستورات وزارت فرهنگ آنطورکه‌باید اجراءنمیشود این کنگره‌ها از این‌نظر مفید است که‌وقتی بخشنامه‌ای بدست‌مابرسد اقلادرجریان کار هستیم واز اصل بخشنامه نیز اطلاع داریم وبطور یقین دراجرای دستورات بخشنامه بیشتر موفق خواهیم بود. البته ازاینگونه اجتماعات عظیم نمی‌توان استفاده زیادبرد وبنظرمن بهتراست این کنگره هابصورت کوچکتر درشهرستانها واستانها تشکیل گردد تانتایج بهتری بدست آید.

آقای کوثری درمورد مصوبات کنگره سال ۳۷ اظهار داشت ما قسمتی از برنامه‌های تصویب‌شده آن کنگره رابموقع اجراگزاردیم ونتایج مطلوب نیز گرفتیم وقسمت های دیگری که احتیاج بقوانین داشت دردست اقدام است وهنوز نتیجه‌ای نبخشیده است ودر مورد آئین‌نامه دبیرستانها نیز که‌سال گذشته به‌تصویب رسیده است امیدواریم که‌امسال باموفقیت‌آنرا بمرحله عمل درآوردیم.

فواید کنگره

آقای مرتضی صمصامی مدیر کل فرهنگ استان اول در جواب خبر نگار ما اظهار داشت اصولا اجتماعات فرهنگی در یك محل یکی از اقدامات بسیار مفیدوزارت فرهنگ است ودر این اجتماعات است که فرهنگیان میتوانند تبادل نظر نموده وکارهارا هم‌آهنگی داده ربدرد دل یکدیگر برسند این اجتماع رامیتوان یك نهضت فرهنگی نامید. دیگر مدیران کل بانامه نظریات ودر خواست های خودرا نمیفرستند بلکه در این اجتماع نظریات خودرا میدهند و البته‌این امر دراجرای دستورات فرهنگ نیز بسیار مفید میباشد.

درضمن مدیران کل نیز ازنظر مشکلات اداری با معاونین و وزیر فرهنگ مذاکره مینمایند و رفع اشکال میشود.

آقای صمصامی در مورد مصوبات کنگره سال ۳۷ اظهار داشت برخی از مصوبات کنگره ۳۷ مربوط بامور مالی‌وغیره بوده که‌باوضع قوانین جدید مربوط میشود و طبعا مدتی وقت میگیرد. وبیشتر از نظر مالی این امر پیش آمد میکند. برنامه کنگره از نظر فنی پیشرفت هائی نموده است ولی‌نه بطور کامل موضوع دیگر قسمت آئین نامه دبیرستانها میباشد که در حال حاضرمشغول مطالعه‌کردن آن‌میباشیم امید واریم که بتوانیم باموفقیت آنرا بموقع اجرا بگذاریم.

مشکلات مالی

آقای علمی مدیر کل فرهنگ‌استان ٤ (رضائیه) در جواب اظهار داشت اصولا مادر برنامه های خود بیشتر با مشکلات مالی مواجه هستیم وبرنامه های مربوط به امورمالی که در کنگره قبلی بتصویب رسید به موقع اجراء گذارده نشده و به بعد موکول گردیده است.

قسمت دیگر برنامه فرهنگ که در کنگره قبل به تصویب رسید مربوط به شورا های مدارس بود واز نظرفنی کلیه اشکالات ما برطرف گردید.

بطور کلی در مورد تذکرات فنی و آموزشی که نتایج کنگره ۳۷ بود می توان گفت اکثریت قریب باتفاق آن بموقع اجراء گذارده شد. آقای علمی در خاتمه افزود که بعضی ز مصوبات مربوط به شورای عالی فرهنگ است که مستقیما بتصویب میرساند و بعضی احتیاج بگذراندن قانون‌دارد که بایستی هیئت وزیران روی آن اظهار نظر کنند و بعضی از آنها هم مربوط به‌خود مدیران کل فرهنگ استانها میباشد.

تنها مشکل مسئله نداشتن بودجه کافی است که با تعداد زیاد کارمند و بودجه کم نمیتوان بعضی از کارها را بپایان رسانید وناچاریم اجرای آنهارا به بعد موکول نمائیم.

آقای علمی

قدمی بجلو

آقای شهروان مدیر کل فرهنگ استان فارس نیز تشکیل کنگره های فرهنگی را امری مفید قلمداد نمودو مانند همکار خود آقای علمی، اشکال در اجرای برخی از مصوبات کنگره های فرهنگی را مربوط به مشکلات مالی میدانست.

وی اظهار داشت: از کنگره سال۳۷ نتایجی گرفته شد و طرحهائی که هنوز نتیجه کامل نداده البته در آینده بمرحله اجرا در خواهد آمد. بهر صورت اگر همه تصمیمات و مصوبات کنگره های فرهنگی عملی نشود ودر راه اجرای برخی از آنها مشکلاتی وجود داشته باشد بازهم هر تصمیمی که بمرحله عمل در آید قدمی است که در راه پیشرفت فرهنگ برداشته شده است.

درسربازخانه‌ها بروی مردم باز میشود

دانشجویان دانشکده افسری ازمردم تهران پذیرائی کردند

بدعوت تیمسار سرلشکر فولادوند فرمانده دانشکده افسری چند روز پیش عده زیادی از مردم و جوانان وفارغ‌التحصیلان رشته ریاضی دبیرستانهای تهران وافسران ارشد ارتش دراقدسیه حضور یافته واز نزدیك بازندگی سربازی برادران دانشجوی خود آشنا شدند.

ابتدا فرمانده «دانشکده افسری از مدعوین تشکر کرده، منظور ارتش را ازهمکاری صمیمانه بامردم وباز کردن در سربازخانه‌ها رابروی طبقات مختلف مردم بیان کرد وگفت دانشکده افسری همواره دراین راه پیشقدم بوده‌است. سپس تیمسار فولادوند خطاب به دانشجویان و دانش آموزان دبیرستانهای تهران گفت: درزندگی ما سپاهیان محسنات وافتخارات فراوانی بچشم میخورد. که مشکلات زندگی سربازی‌راجبران مینماید. مضافا باینکه یك سرباز محدودیتها ومحرومیتهای سربازی را باعلم واطلاع کامل قبول کرده‌است. این فداکاری نشانه یك روح بزرك ویك قلب سخاوتمنداست.

فرمانده دانشکده افسری سپس افزود: «هنگامیکه شما راحت و آسایش خودتانرا فدای مصالح دیگران میکنید، وجدان شما چنان‌راحت وخشنود میشودکه باهیچ پاداش مادی قابل مقایسه وجبران نیست.»

پس‌ازپایان اظهارات فرمانده دانشکده افسری دانشجویان ازمدعوین پذیرائی گرمی بعمل آوردند.

دنیاله خبرهای خارجی

چرا آیزنهاور به‌آلمان میرود

واشنگتن- آسوشیتدپرس - روزنامه واشنگتن پست درسرمقاله خود مینویسد تصمیم ایزنهاور به‌مسافرت به‌بن یك اقدام فوق‌العاده است که برای آرام کردن ادنائر صدراعظم سرسخت آلمان غربی صورت میگیرد. این روزنامه سپس بشرح علل اتخاذ این تصمیم بوسیله ایزنهاور پرداخته مینویسد اولا آدنائر بعلت اختلافاتی که باسیاست خارجی کابینه مك‌میلان دارد حاضر نبود به‌انگلستان‌برود.

ثانیا- شاید دور ازادب بودکه انتظار داشت ادنائر پیر مرد ۸۳ساله برای دیدن ایزنهاور به‌خارج برود.

ثالثا - گرچه آلمان جزء سه‌کشور بزرك غرب بشمار میرود ولی متفق بسیار مهم امریکا بشمار میرود و بنابراین لازم است که‌درباره مذاکرات آینده باخروشچف سوءتفاهم اورا برطرف نمود وبالاخره تبلیغات شوروی علیه ادنائر و آلمان غربی شدیداست ولازم بود که ایزنهاور باردیگر اطمینان دهد که‌امریکا در برابراین تاکتیکهای شوروی ایستاده است.

در۴۸ ساعت تاقلب‌اسرائیل

قاهره - یونایتدپرس - مارشال عبدالحکیم عامرمعاون رئیس جمهوری و فرمانده کل قوای جمهوری متحدعرب دیروز هنگام مشاهده مانور ارتش ایالت مصر اظهار داشت که:

اسرائیل جرات نخواهد نمود به‌جمهوری متحدعرب حمله‌ور شود. اسرائیل ازمقاومت قوای مسلح ما در۱۹۵٦ عبرت گرفته‌است. اگر قوای اصلی ما وارد کارزارشده بود نه‌فقط قوای اسرائیل در صحرای سینا نابود میشد بلکه ظرف ٤۸ساعت تاقلب اسرائیل پیشروی می‌نمودیم.

خلاصه اخبار

تل ابیب - رادیو تل ابیب‌اطلاع داد که عراق برنامه ساختمان دو- سیلو را که بوسیله کارشناسان روسی تهیه شده تصویب نمود.

***

قاهره - خبر گزاری خاور میانه اطلاع داد که اموال چهل‌تجارتخانه انگلیسی که در سال ۱۹۵٦ یعنی مقارن حمله انگلیس و فرانسه‌به سوئز توقیف شده بود آزاد شد.

عمان - قوای تامینه اردن‌یکی از کمونیست های معروف این کشور را دستگیر نمودند. این‌شخص میخواست از فرودگاه اورشلیم با هواپیما بخارج فرار کند.

***

قاهره - وزیر خارجه اردن‌دیروز اظهارداشت که‌مذاکرات نمایندگان رسمی اردن و جمهوری متحدعرب به نتیجه رسیده است و پیش از پایان ماه جاری روابط سیاسی دو کشور بر قرار خواهد شد.

آیزنهاور ومك‌میلان درباره آزمایش اتمی تصمیم میگیرند

نیویورك - رویتر- روزنامه نیویورك هرالدتریبون مینویسد پرزیدنت آیزنهاور درمسافرت آینده خودبه لندن وملاقات بامك‌میلان در باره ازسرگرفتن آزمایشهای اتمی مذاکره خواهد کرد.

خروشچف پیشنهاد کرده است‌که امریکا ،وبریتانیا وشوروی بدون موافقت قبلی وبدون احتیاج به‌قرار داد درباره بازرسی ونظارت آزمایش های اتمی راموقوف نمایند.

ازنظر تبلیغاتی خروشچف می- خواهد بگوید که‌درپایان مهلت فعلی بعهده امریکا وبریتانیا است که‌تصمیم درباره شروع‌آزمایشهای اتمی بگیرند. مهلت فعلی درروز ۳۱ اکتبر پایان می‌یابدوخروشچف میخواهد سرزنش جهانیان رامتوجه متفقین غربی بنماید.

حال برعهده آیزنهاور ومکمیلان است که‌تصمیم بگیرند آیا باید برطبق توصیه کارشناسان نظامی آزمایشهای اتمی رااز سرگیرند و یامهلت مزبور راتمدید کنند.

خروشچف درسازمان ملل سخنرانی میکند

سازمان ملل متحد - خبرگزاری فرانسه. داك هامرشولد دبیر کل سازمان ملل متحد از نیکیتا خروشچف نخست‌وزیر شوروی دعوت کرده است که ازمقر سازمان ملل متحد دیدن کرده و نطقی در برابر مجمع عمومی سازمان ملل متحد ایراد نماید منابع موثق تاکید نمودند که دعوت داك هامر شولد از خروشچف کمی پس‌از اعلام مسافرت خروشچف بامریکا بعمل آمد. گفته میشود ۲۱ سپتامبر خروشچف از مقر سازمان ملل متحد دیدن خواهد کرد.

مخالفت کارشناسان عرب باطرح‌هامرشولد

بیروت - آسوشیتدپرس - کنفرانس کارشناس عرب تصمیم گرفت با گزارش داك هامر شولد برای تثبیت وضع موجود آوارگان عرب فلسطین مخالفت نماید. بااین حال بعضی از محافل مطلع معتقدند که کنفرانس تصویب نموده‌است داك‌هامر شولد باید به اقدامات خود ادامه دهد تا راه حلی بدست آید. کارشناسان مزبور که‌از کلیه کشورهای عرب باستثناء تونس میباشند. سرکمیسیونی تشکیل دادند تاطرح نهائی را در مورد مسئله آوارگان تهیه نمایند. این طرح بعدا به‌اتحادیه عرب و کنفرانس وزیران خارجه عرب که‌در کازابلانکا تشکیل میشود تقدیم خواهد شد. بنظر اتحادیه عرب و کشور های عربی داك هامر شولد باطرح خود در واقع تبعید آوارگان عرب را از فلسطین برسمیت شناخته است.

وین مرکز نظارت برآزمایشهای‌اتمی

ژنو- آسوشیتدپرس- نمایندگان سه‌کشور اتمی دیروز رسما موافقت نمودند که وین مرکز سازمان نظارت براجرای موافقتنامه‌منع آزمایشهای اتمی باشد. مذاکرات مربوط به‌نظارت برآزمایشهای اتمی از پائیز گذشته تاکنون در ژنو بین نمایندگان کشورهای امریکا و شوروی و انگلستان ادامه‌دارد.

تاکنون درطی ۱۲۲ جلسه۱۸قسمت (۱۷ماده ویك‌مقدمه) از موافقتنامه پیشنهادی تصویب شده است

تعلیمات ابتدائی وبهداشت مدارس درکنگره مطرح شد

درپیشنهادات فرهنگیان تسهیلات بیشتری درراه پیشرفت عمومی فرهنگ درنظر گرفته شده

آنچه دراسلام حرام است نباید در آموزشگاه عملی‌شود وهر مدرسه باید اطاقی مخصوص انجام امور دینی داشته باشد - ازسال‌تحصیلی آینده مدارس باید کلوب ورزشی خودرا دایر کنند - هندسه از جنبه نظری خارج میگردد وازآن استفاده عملی میشود.

کنگره بزرك فرهنگی بکار خود کماکان ادامه میدهد.

امروز نیز جلسه مدیران فرهنگ شهرستانها در سالن دبیرستان نور بخش تشکیل گردید دراین جلسه بحث پیرامون تعلیمات‌ابتدائی و بهداشت مدارس بود.

جلسات گروهها

سایر جلسات گروهها نیز ازساعت ۷ و نیم صبح‌امروز تشکیل گردید و هریك از گروهها امروز مشغول مطالعه درباره مسائل مخصوص به‌خودبودند ازفردا ارائه‌پیشنهادات در کنگره آغاز خواهد شد و دبیران و روسای دبیرستانها در پیشنهادات خود تسهیلات بیشتری را در راه پیشرفت امور فرهنگ در نظر گرفته‌اند.

کلوپ ورزشی مدارس

سومین جلسه کمیسیون‌تربیت‌بدنی کنگره فرهنگیان کشور ساعت هفت و نیم صبح امروز در محل دبیرستان البرز تشکیل گردید.

دراین‌جلسه ابتدامشاور کمیسیون شرح مبسوطی‌راجع‌بورزشی مدارس اظهار داشت و متذکر شد که فعالیتهای مختلف تربیتی در مدارس انجام میشود. واز آنجائیکه این فعالیتها بطورکلی بنام کلوب‌نامیده میشود مانند کلوپ تآتر، کلوپ هنری، کلوپ سخنرانی و غیره لذا از این پس قسمت ورزشی مدارس هم بنام کلوپ ورزشی نامیده خواهد شد.

امروز در کمیسیون تصمیم گرفته شد که سال تحصیل آینده بطور قطع مدارس موظف هستند که کلوپ ورزشی خودرا دایر نمایند.

یکساعت ورزش

طبق‌تصمیم کمیسیون‌تربیت بدنی‌یك ساعت ورزش در دبیرستانهابشرح زیر انجام خواهد شد. آماده شدن برای اجرای برنامه ورزشی صدی پنج از وقت، گرم کردن بدن و حرکات نرمش صدی ۲۵ از وقت آموزش مهارت‌ها و فنون‌رشته های ورزشی مجاز در دبیرستانها برای دوره اول صدی ۳۰ از وقت و برای دوره دوم صدی ۲۰ از وقت بازیهای اجتماعی و دسته‌ای برای دوره اول صدی ۳۵ از وقت برای دوره دوم صدی ٤۵ از وقت، نظافت وبرگشت بکلاس صدی پنج از وقت.

تفسیر هر یك از مواد بالابجلسه بعد موکول شد.

درگروه‌ریاضی

گروه‌ریاضی مواد زیررا بتصویب رسانید.

۱-پرورش نظم فکری وتربیت‌قوه استدلال وعادت دادن افرادباستفاده ازروش استدلال درکارهای زندگی

۲-استفاده عملی‌ازمعلوماتی که‌فرا گرفته میشود بنحوی که‌هندسه از جنبه نظری صرف‌خارج شود.

۳-شناختن شکل‌های مهم‌هندسی وخواص آنها

درگروه فلسفه

مسائل‌زیر موردبحث قرارگرفت و تصویب شد،

۱-آگاهی شاگردان ازعلومی که مبنای فلسفه است.

۲-اطلاع ازسیرتکامل فکربشر.

۳-آماده شدن برای تحصیلات دانشگاهی

٤-راهنمائی‌درامر بهبودزندگی دانش آموزان

درگروه تعلیمات دینی

درگروه تعلیمات‌دینی هدف‌تعلیمات دین پس‌از شوروتبادل افکارمواد زیر تصویب گردید:

۱-هدف عمومی‌تعلیمات متوسطه (منظوراز تعلیمات‌متوسطه تربیت افرادی متدین وآشنا بحقایق‌اسلامی ولایق‌وکاردان است‌بطوریکه قوای روحی وجسمی‌آنان هم‌آهنك پرورش یابدودارای‌فضائل‌اخلاقی‌واجتماعی‌شوند وصول باین هدف ازوظائف عمومی کلیه دبیران میباشد.)

۲-آنچه دردین اسلام حرام‌معرفی شده است نباید درآموزشگاه‌عمل گردد

۳-درهر مدرسه اطاقی برای انجام نماز وسایر اموردینی اختصاص داده شود

داوطلبین ورود بدانشکده افسری‌شهربانی

از روزشنبه معاینه پزشکی میشوند

این اطلاعیه امروز از طرف شهربانی کل‌کشور منتشر شده است بدینوسیله بداوطلبین ورود بدانشکده افسری شهربانی ردیف ۱الی ٤۰۰صورت منتشره ابلاغ میشود که‌جهت معاینه پزشکی واخذ دفترچه شناسائی وتعهد خدمت درساعت ۷صبح روز شنبه ۲۳ر۵ر۳۸ درمحل دانشکده حاضر شوند.

۲ هزار جعبه آمپول توقیف شد

خبرنگار ما از شمیران اطلاع میدهد. : مامورین بازرسی وزارت بهداری دوهزار جعبه آمپول‌فاسد وبدون پروانه از منزل آقای «روزبهان» متصدی داروخانه فردوسی واقع در باغ فردوس تجریش کشف و توقیف کردند مقداری ازاین آمپولها بین داروخانه های دیگر شمیرانات توزیع شده‌است که مامورین بدنبال آن میباشند.

ضمنا بعلت رفتار خلاف مقررات داروخانه خلیل تجریش نیز تعطیل و مدیر آن تحت تعقیب قرار گرفت.

آگهی وزارت امورخارجه

بدینوسیله باطلاع آقایان داوطلبان ورود بخدمت وزارت امورخارجه که ثبت‌نام نموده‌اند میرسد که‌امتحانات مسابقه‌از ساعت ۹ صبح روز شنبه ۳۰ مرداد ۱۳۳۸ شروع میشود وروز پنجشنبه چهارم شهریور ۳۸ خاتمه میابد آقایان داوطلبان باید نیم‌ساعت قبل ازوقت مقرر در روز مزبور درسالن سال اول دانشکده حقوق حاضر باشند.

آ-۱۷۱۹٦

افسران و درجه داران و کارمندان دادستانی ارتش با نهایت تاثر در گذشت نابهنگام و جانگداز مرحوم دکتر حسن راز پوش را به خانواده های محترم راز پوش -عقیلی- آزموده بویژه تیمسار سر لشکر آزموده دادستان معظم ارتش تسلیت عرض وبقای بازماندگان آن فقید سعید را از خداوند متعال مسئلت مینمایند.

آ-۱۲۷۹۹ — سرتیپ کیهانخدیو

همکارمحترم‌آقای‌سعیدتجارتچی

بانهایت تاثر مصیبت وارده را به جنابعالی تسلیت می گویم. — منوچهرملك‌محمدی نوری

آقای دکتر پرویز فریور -سرکار سرهنك هوائی شاهپور فریور -آقای فریدون فریور

با قلبی مملو از اندوه درگذشت پدر گرامیتان آقای عبداله فریور را صمیمانه تسلیت میگویم.

ربابه پور عبدالرحیم -کارمند باز نشسته دانشگاه‌تهران

بهرامپور -مظفری — آ-۱۲۷۷۹

مصیبت وارده را بحضور استاد گرامی و محبوب خانم مستغنی تسلیت عرض میکنم. — **بتول طباطبائی**

سر کار ستوان یکم خسرو دانشور

با نهایت تاسف مصیبت وارده را بجنابعالی و فامیل محترم تسلیت میگویم. — **سرهنك‌دوم-گرایلی**

در گذشت اندوه زای شادروان بانو قمرالسلطنه‌دانشور را با تاثر فراوان بخاندان ارجمند دانشور به خصوص به همکار عزیزم سرکار ستوان خسرو دانشور تسلیت‌میگویم

آ-۱۲۷۵۱ — **سرهنك‌بیات**

تیمسار سرتیپ معتمدی کردستانی فرماندهی‌ارجمندم

مصیبت وارده را تسلیت عرض نموده بقاء ذات محترم و خانواده محبوب را از درگاه ایزد متعال مسئلت داریم

آ-۱۲۸۱۵ — **سرگردخبیری‌وبانو**

سرکار ستوان یکم خسرو دانشور

پیش آمد جانسوز را به آندوست عزیز خصوصاوبفامیل جلیل عموما تسلیت عرض -سعادت و موفقیت و بقاء همگی را مسئلت دارد. — **حسن محبی**

مصیبت وارده را بخاندان میری خصوصا خانم و آقای شهپرست تسلیت عرض و بقای آن خاندان را از خداوند خواستارند. — **کارمندان دبستان مزین الدوله**

افسران و افراد تیپ ۲ پیاده نادری با نهایت تاسف و تاثردرگذشت‌شادروان‌مادرسرکارستوان‌یکم‌خسرودانشوررا ببازماندگان آنمرحومه تسلیت عرض مینمایند.

فرمانده تیپ۲مستقل پیاده‌نادری سرهنك ستادفرخ نیا

افسران و افراد تیپ ۲ پیاده نادری با نهایت تاسف و تاثر در گذشت شادروان بانو زهرا مدرسهٔ را بعموم بازماندگان آن مرحومه بویژه سرکار سرهنك مدرسهٔ تسلیت عرض مینمایند.

فرمانده تیپ۲مستقل پیاده‌نادری سرهنك ستادفرخ نیا

افسران و درجه داران تیپ ۲ پیاده نادری با نهایت‌تاسف و تاثر در گذشت شادروان آقای بیوك تقی پور نقشی رابه بازماندگان آنمرحوم بویژه سرکار ستوان سوم پرویز تقی پور نقشی تسلیت عرض مینمایند.

فرمانده تیپ۲مستقل پیاده‌نادری سرهنك ستادفرخ نیا

افسران و افراد تیپ ۲ پیاده نادری با نهایت تاسف و تاثر در گذشت شادروان برادر سرکار سروان رحیم‌بختیاری آذربایجانی را بخاندان‌محترم‌آنمرحوم تسلیت عرض‌مینمایند

فرمانده تیپ۲مستقل پیاده‌نادری سرهنك ستادفرخ نیا

افسران و درجه داران‌اداره جغرافیائی ارتش مصیبت وارده را بسرکار سرهنك ۲ پیاده هوشنك دانشور تسلیت می گویند — **رئیس اداره‌جغرافیائی-سرتیپ‌بهروز**

خانواده های **درخشانپور -دانشور -تکه -پرنیان -امام- حبیبی -رحیم زاده**

با کمال تاسف و تاثر فوت ناگهانی **بانوطوبی تکه** مادر سرهنك محمود تکه افسر شهربانی را باطلاع اقوام و دوستان و آشنایان میرساند مجلس ختم مردانه روزجمعه ۲۲ مرداد از ساعت ۱۰ تا ۱۲ در مسجد حاجی شیخ محمد حسن (معروف به انصار) واقع در خیابان شاه آباد کوچه ظهیرالاسلام و مجلس ختم زنانه بعد از ظهر همان روز در منزل آقای محمد پرنیان واقع در خیابان صفی علیشاه کوچه حاجی شعبان بر گذار میگردد.

بعموم بازماندگان آنمرحومه‌مصیبت‌وارده راتسلیت میدهیم

در گذشت مرحوم مغفور ثقةالمحدثین **سید علی اصغر امین زاده (شمس)** را باطلاع بستگان ودوستان میرساند مجلس تعزیت مردانه پنجشنبه ۲۱ر۵ر۳۸ ساعت ۸ صبح الی ۱۱ در چهار راه باستان مسجد میثم منعقد خواهد بود

الاحقر آیت‌اله ابوالقاسم کاشمری -الاحقر حاج سید حسین امین -حاج سید رضا امین -حاج سید تقی امین - حاج‌سیدجواد امین-حاج سیدباقرامین-سید ضیاءالدین‌امین

بعموم بازماندگان آنمرحوم‌مصیبت وارده‌راتسلیت میدهیم

خانواده های افسر -مجد-ورهرام -پژوه افسر -منتخب

با نهایت تاسف در گذشت **محمود افسر (سارو مبشر)** را باطلاع بستگان و دوستان وآشنایان میرساند هزینه‌مجالس ختم مردانه و زنانه بنا بوصیت آنمرحوم بیکی از بنگاههای خیریه پرداخت خواهد شد. آ-۱۲۸۵۷

بعموم بازماندگان‌آنمرحوم مصیبت‌وارده راتسلیت میدهیم

آگهیهای تسلیت

استاد گرامم خانم دکترسیمین‌دانشور

مصیبت وارده را صمیمانه تسلیت عرض میکنم

آ-۱۲۸۳۵ — **غلامرضا معصومی**

دوست عزیز سرکار ستوان یکم خسرودانشور

با نهایت تاثر در گذشت مادر عزیزت را تسلیت عرض نموده بقای عمر شما و سایر بازماندگان را از ایزد متعال خواهانم.

آ-۱۲۷۷۷ — **ستوان یکم محمد شهنام**

بنماسبت در گذشت برادر سرکار سروان رحیم‌بختیار آذربایجانی کلیه افسران و درجه داران و افراد دوم تیپ نادری به بازماندگان آن مرحوم تسلیت عرض مینمایند

آ-۱۲۷۵۹ — **سرهنك ۲عباس‌ایازی**

مصیبت وارده را بخاندان محترم خطیب شهیدی‌خصوصا حضور سرکار سرهنك‌ستادپزشکپورتسلیت‌عرض مینمائیم

سرهنك ستاد فرخ نیا -سرهنك ستاد اشتری -سرهنك توپخانه رحیمی -سرهنك مهندس میر میران

دوست ارجمند سرکار ستوان یکم‌خسرودانشور

با قلبی آکنده از تاثر و اندوه در گذشت مادر گرامی شما را صمیمانه تسلیت گفته و خود را در این مصیبت‌عظما سهیم میداند سلامت و موفقیت شما را از خداوند متعال خواستاریم. — **سرگرد ش -دوستدار وبانو**

شهادت شادروان‌سروان سیامك جهان بینی رابخانواده های کاشفی -جهان بینی -بویژه همسر آن مرحوم وسرکار سرکرد جهان بینی و سرکار ستوان یکم جهان بینی‌تسلیت گفته خود را در اندوه آنان شریك میدانم **سروان آذربرزین**

مصیبت وارده را بخانواده های محترم عقیلی و آزموده بخصوص تیمسار سرلشکر آزموده تسلیت گفته بقای‌عمر و عزت خانواده‌های‌محترم را مسئلت دارم **سروان‌مهرآموز**

دبیران و کارمندان و دانش آموزان دبیرستان شهناز پهلوی مصیبت وارده را بخانواده های محترمی که در حادثه فوت بانو قمرالسلطنه دانشور عزا دارند بخصوص خانم دانشور همکار محترم و محبوب تسلیت عرض نموده بقاء عمر و عزت بازماندگان محترم را از خدای بزرك مسئلت دارند. — **خانم ایران‌حائری**

شهربانی برسپاه خراسان پیروز شد

نیروی دریائی وسپاه‌مهاباد وسپاه یك از سپاه آذربایجان و نیروی هوائی وسپاه شیراز شکست خوردند

درمسابقات فوتبال قهرمانی کشور ارتش که از روز جمعه ۱۵ مردادماه درمشهد آغاز گردید تاکنون‌نتایج زیربدست آمده است :

اولین مسابقه بین تیم دانشگاه نظامی ونیروی دریائی جنوب انجام شد نتیجه آن یك بریك مساوی‌اعلام گردید .

تیم شهربانی کل باسپاه خراسان ٦ برصفر بنفع شهربانی- نیروی‌دریائی جنوب باسپاه ۲ آذربایجان یك بر صفر بنفع سپاه ۲ آذربایجان - سپاه ٥ شیراز باسپاه یك دوبریك بنفع سپاه ٥ شیراز- نیروی هوائی شاهنشاهی باسپاه ۳۳ مهاباد یك‌بر صفر بنفع نیروی هوائی. مسابقات همچنان ادامه دارد .

فرهنگی - ورزشی

قهرمانان پینك پنك بانوان

درمسابقه پینك‌پنك قهرمانی باشگاهها که‌از طرف فدراسیون پینك پنك کشور برگزار گردید تیم‌باشگاه‌ورزشی‌تاج‌درقسمت بانوان مقام‌اول‌باشگاهها‌را‌احراز نمود، در مسابقه انفرادی که‌بین کلیه‌بانوان ودوشیزگان تهران برای تعیین قهرمان بانوان انجام یافت .دوشیزه اعظم خطیب قهرمان تیم‌ملی مقام اول رااحراز نمود.

ورزشکاران وقیام ۲۸مرداد

امروز اطلاع حاصل شدکه ورزشکاران تهران وشهرستانها بمناسبت قیام ملی ۲۸مرداد برنامه‌های مفصلی تهیه کرده‌اند واین جشن ملی را باتظاهرات وسیعی برگزار خواهند نمود. برنامه ورزشکاران درتهران بشرح زیر خواهد بود:

ورزشکاران کلیه باشگاهها وقهرمانان ملی وگروههای مختلف ورزشی درروز چهارشنبه ۲۷ مرداد درمیدان امجدیه اجتماع خواهند نمود وسپس بااتوبوسهائیکه باپرچم‌های ایران وشعارهای میهن‌پرستانه تزئین خواهدشد به‌میدان مخبرالدوله خواهند آمد درآنجا تیمسار سرلشگر دفتری رئیس سازمان تندرستی جوانان وتربیت‌بدنی ایران وروسای فدراسیونها ومدیران باشگاهها وقهرمانان ملی تاجهای گل نثار مجسمه ۲۸مرداد خواهند نمود.

درهمین محل نمایندگان ورزشکاران پیرامون عظمت این روز تاریخی سخنانی خواهند گفت ونسبت به‌شاهنشاه اعلام وفاداری خواهند نمود.

درشب ۲۸ مردادماه جمعی ازکوهنوردان باسابقه درقله توچال آتش افروزی خواهند نمود ودربامداد ۲۸مردادماه سبدگلی از طرف جامعه ورزشکاران درکاخ سعدآباد به‌حضور شاهنشاه تقدیم‌خواهدشد.

***

گزارش رسیده از شهرستانها حاکی است که‌درتمام شهرستانها واستانها نیز برنامه‌های وسیعی از طرف ورزشکاران برای برگزاری جشن قیام ۲۸مرداد طرح‌شده است.

فردا مبارزه حریفان میدان آغاز میشود

۱۷ شهرستان دراین مبارزه شرکت دارند

مسابقات دوومیدانی قهرمانی کشور باشرکت ۱۷شهرستان از ساعت ۹صبح فردا دراستادیوم امجدیه آغاز خواهد شد .برنامه‌مسابقات فردا بشرح زیر خواهدبود :

ساعت ۹صبح ۱۰۰مترمقدماتی ساعت ٥ر۹ ٤۰۰متر مقدماتی وپرش بانیزه ساعت ۱۰دویست متر مقدماتی ساعت دونیم ۱۰۰ × ٤ مقدماتی ساعت ٤بعداز ظهر ۱۱۰متر بامانع ساعت ٤ونیم ٤۰۰ متر مقدماتی. ساعت ٥ونیم ۳۰۰۰متر بامانع نهائی ،پرتاب نیزه نهائی ساعت ٦ بعداز ظهر ٤۰۰ × ٤ متر مقدماتی و پرش طول نهائی .

برنامه مسابقات روز جمعه

مسابقات روز جمعه ازساعت سه‌ونیم بعداز ظهر آغاز میگردد .

اولین مسابقه روز جمعه ۱۱۰متر بامانع نهائی می‌باشد و سپس ساعت ٤بعداز ظهر ۸۰۰مترنهائی و پرتاب دیسك ساعت ٤ونیم ۱۰۰ مترنهائی و پرش سه‌گام ساعت ٥بعدازظهر ٤۰۰متر نهائی ساعت ٥ونیم ٥۰۰۰متر نهائی ساعت شش ۱۰۰ × ٤متر نهائی انجام خواهد گردید .

کنگره دوومیدانی

دیروز کنگره سرپرستان دوومیدانی شهرستانها باحضور آقای قره‌گزلو رئیس فدراسیون دوومیدانی کشور دراستادیوم امجدیه تشکیل گردید .

دختران تهران وآبادان به آب زدند ودختران تهران پیروز بیرون آمدند

طبق دعوت شورای ورزشی بانوان ایران دختران شناگرآبادان برای انجام یکدوره مسابقه به‌تهران آمدند وروز گذشته مسابقات این شناگران بادختران تهران در استادیوم ثریا پهلوی انجام گردید .

مسابقه بداوری دوشیزه دلارا پرتوی و بانوان خموشی ،خطیبی ، آندنبرك و آقایان الهی-اعظمی -خموش انجام گردید ودرنتیجه در صدمتر قورباغه زرگیس کلانتراز تهران ،شمیرادرخشانی از تهران ، تیکران گریگوریان از آبادان در ٦۰متر پشت زاغگوش از آبادان ، مارو گریگوریان ازآبادان ،حوری زنداز تهران درصد متر سینه شمیرادرخشانی از تهران فرشته ماجدی‌از آبادان ،آیدا سرکیاسیان از تهران بترتیب مقام‌های اول تاسوم را کسب کردند درقسمت امدادی تیم آبادان اول .و تیم تهران دوم شد درقسمت شیرجه سونیا علی‌اکبر زاده از تهران با۸ر۱٦امتیاز اول ،ماری گریگوریان با٤ر۱٦ امتیاز ازآبادان دوم سیماالیاهو با٤ر۱٥امتیاز از تهران سوم شدند.درشیرجه تهران رویمهرفته ٦امتیاز وآبادان ۳امتیاز کسب نمود .

درخاتمه مسابقات جوایز قهرمانان بوسیله خانم پیرنیا توزیع گردید .

ضمنا درمسابقات دیروز چند قسمت مسابقه تفریحی انجام شد که دوشیزگان اکرم مالك وامیر مافوی و گلریز خبیری ومهناز عدل طباطبائی به‌مقام قهرمانی نائل شدند .

دیشب«فرح‌دخت» پیدا شد

بقیه از صفحه اول

گلداری بسر داشت و بسختی ناراحت بنظر میرسید ابتدا از جواب دادن‌باین سئوالات خودداری میکرد ولی بالاخره گفت : که از قم مراجعت کرده وبه منزل خودمان رفتم و میخواستم‌مقداری وسایل مورد احتیاج خودرا برداشته‌و دوباره بروم . در جواب‌سئوال مامورین که در این یکهفته کجا وبا چه کسی بوده فرح‌دخت مقاومت بیشتری نشان داد ولی سر انجام در حالیکه مادرش بشدت گریه میکرد گفت : چندی قبل جوانی در حوالی منزل ما دیده میشد و چند بار مرا که به محل کارم میرفتم تعقیب کرد و بالاخره ما باهم آشنا شدیم .این جوان که خودرا کارمند راه آهن معرفی میکرد ظهر سه شنبه مرا بخانه برادرش درنیاوران برد وفردای آنروز باتفاق بقم رفتیم وبعد از آن باهم باراك رفتیم و پس‌از چند روز دوباره بقم بر گشتیم وامشب به تهران آمدیم و میخواستیم که‌به میگون برویم و چون میدانستم‌مادرم در منزل نیست با کلیدی که همراه داشتم به خانه آمدم تا وسائل ضروری خودرا بردارم .

نمیگویم .. نمیگویم

اصرار مامورین‌برای اینکه فرح‌دخت نام جوانی را که همراه وی بودبگوید نتیجه‌ماند و فرح دخت مصرا از افشای نام این جوان خودداری میکرد ولی مامورین با اطلاعاتی که بدست آوردند متوجه شدند نام‌این جوان علی محمد (ع) میباشد .(چون تاکنون این جوان دستگیر نشده از :کرنام خانوادگی وی خودداری شده است) پس از بازجوئی هائی که مامورین بعمل آوردند فرح‌دخت موقتا تحویل مادرش شد تا صبح امروز باداره پزشگی قانونی فرستاده شود .

نتیجه مثبت‌بود

ساعت نه‌امروز فرح‌دخت همراه مادرش باپاسبانی از کلانتری ٦باداره پزشگی قانونی فرستاده شد

فرح‌دخت درحالیکه صورت خودرا پوشانده بود بوسیله آقای دکتر ارسطا ازلحاظ تجاوز موردمعاینه قرار گرفت نتیجه معاینه مثبت اعلام‌شد

درتمام این‌مدت مادر فرح دخت بشدت ناراحت بود واشك میریخت.

فرح‌دخت باخونسردی بگفته‌های مادر خودجواب میداد موقعی که مادرش باو گفت :سرانجام بدبخت خواهی‌شد مردی‌که ترافریب داده باتوعروسی نخواهد کرد چون‌زن‌و بچه‌دارد وقادر باداره زندگی‌نیست .

فرح جواب‌داد :من‌اطمینان دارم او مرا خواهد گرفت

«او»کیست ؟

فرح‌دخت‌در مقابل‌سئوال خبرنگاران نیز ازافشای نام‌جوانی‌که همراه او بود خودداری میکرد وبالحن کاملا عادی میگفت :

«اگرسرم‌برود «اورا معرفی‌نخواهم کرد فقط می‌توانم بگویم که‌پس‌از عقد مرانگهداری خواهد کرد و بخاطر حفظ آبروی خودو برادرش نیزشده این کار راانجام خواهدداد.

درتعقیب جوان فراری

صبح امروز پس‌ازاینکه فرح‌دخت ومادرش بکلانتری مراجعت کردند، مامورین کلانتری‌پرونده راتکمیل نموده وهمراه فرح‌دخت و مادرش باداره آگاهی فرستادند تادر آنجا جریان دنبال شود .ضمنا همانطور که‌گفته شد. جوانی که‌همراه فرح دخت‌بوده فرار کرده ولی‌چون‌مامورین نام ومشخصات وی‌رادارند بطوریقین دستگیر خواهد شد .

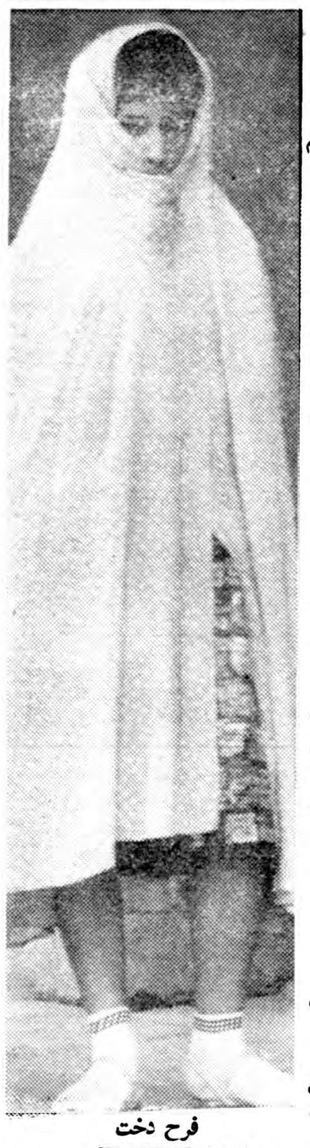

فرح دخت

حوادث ووقایع

عکس ازشما جایزه ازما

یك منظره از حریق چاپخانه دانشگاه

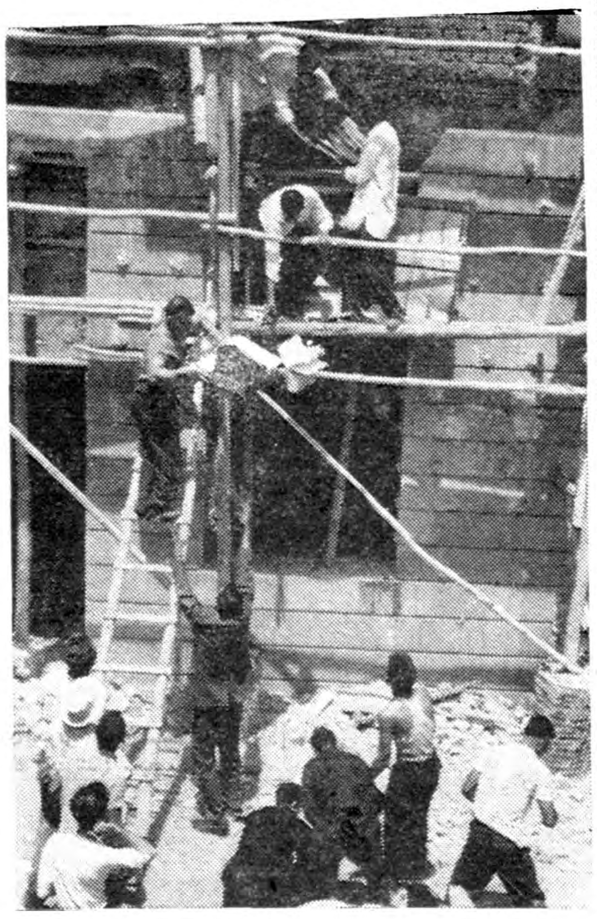

درآتش سوزی دیروز چاپخانه دانشگاه پنجنفر مجروح شدند .از این‌عده سه‌نفر سیدابوالقاسم شرافتی وعباسعلی دهبانی وغلامعلی نام‌دارند که‌مامورین اداره‌آتش‌نشانی میباشند که اینك‌در بیمارستان سینا بستری هستند ودونفردیگر که‌کارگرچاپخانه بودند پس‌از پانسمان مرخص شدند.

عکسی که‌دیروز چاپ شده‌بود بوسیله آقای **اسمعیل قلعه‌ای** کارمند اداره آبیاری که‌درلحظات اول‌حریق درمحل حضور یافته بودبرداشته‌شده وبرای شرکت درمسابقه «عکس از شما جایزه‌ازما» دراختیارما گذاشته شده‌بود . عکس‌بالانیز که‌یك‌منظره ازفعالیت کارگران ومامورین آتش نشانی رابرای‌جلوگیری ازسرایت حریق نشان‌میدهد توسط یکی‌دیگر از خوانندگان ومامورین اطلاعات بنام آقای **پرویزنبوی** برداشته‌شده است .

همانطورکه قبلااطلاع دادیم هرماه به‌بهترین‌عکسی که‌بوسیله‌خوانندگان برداشته شدمو چاپ‌شود جایزه‌ای داده میشود .

چندحریق

دیروز منزل آقای محمد جعفر کازرونی واقع در خیابان امیریه دستخوش حریق شد بلافاصله‌مامورین اداره آتش نشانی شهرداری بمحل حریق رفتند و بعد ازیکساعت عملیات حریق را خاموش کردند دامنه حریق نسبتا وسیع بوده و خسارات فراوانی وارد آورده‌است .

همچنین دیروز مغازه نانوائی آقای حسینعلی اکبری واقع در خیابان صاحب‌جمع و یخچال حاج محمد اسماعیل سراج واقع در خیابان‌شهباز طعمه حریق شدند که توسط مامورین اداره آتش نشانی شهرداری خاموش گردید .

دو نفر کشته و۲۱ نفر مجروح شدند

دراین عکس اتوبوس‌که یك قسمت آن جداشده وکامیون‌کمپرسی درجاده دیده میشوند

بقیه از صفحه اول

ولشکرك نرسیده بسه‌راه‌تهران‌پارس) باکامیون کمپرسی شماره ۱٥۱۸۸ تصادف کرد.شدت‌تصادف باندازه‌ای بودکه بدنه سمت راست اتوبوس بکلی جدا شد وکلیه مسافرین این سمت اتوبوس بسختی مجروح شدند وسایر مسافرین نیز آسیب دیدند.

آقای ستوان صلاحی فرمانده گروهان ژاندارمری تهران‌نوکه شاهد این تصادف شدید بودجریان رابرای خبرنگار ما که‌دیشب در محل حادثه حاضر شده بودچنین شرح داد:

سرعت سرسام‌آور

ساعت هشت‌بود که‌من برای‌بازدید پاسگاهها از محل گروهان‌باجیب براه افتادم پس‌از اینکه‌پاسگاههای اطراف رابازدید کردم بطرف‌پاسگاه دوراهی رفتم‌وپس‌از بازرسی‌این‌پاسگاه بطرف شهربرگشتم هنوز مسافتی نرفته‌بودم که یك اتوبوس‌مسافربری باسرعت سرسام‌آوری ازکنار اتومبیل جیپ من عبور کرد من بادیدن این اتوبوس وسرعت غیر عادی آن تصمیم گرفتم که خود راباتوبوس رسانده وبراننده آن تذکر بدهم ولی ناگهان صدای مهیبی بگوشم رسیدومشاهده کردم اتوبوس متوقف شد. چند لحظه‌بعد وقتی باتوبوس رسیدم بامنظره تاثر آوری روبرو شدم سمت‌راست اتوبوس بکلی جداشده وعده‌ای زن ومرد وبچه وپیرمرد درکنار جاده افتاده وهرکدام از دردناله میکردند ویك کامیون کمپرسی که سنك بارآن بود درچندمتری اتوبوس دیده میشد .بلافاصله برای انتقال مجروحین اقدام کردم وباتلفن از شیروخورشید سرخ تقاضای کمك کردم. دراین حادثه تمام مسافرین آسیب دیده بودند ولی مسافرینی که‌طرف راست اتوبوس نشسته‌بودند حالشان وخیم‌بود، یك دختر ۱۲ ساله پایش جداشده بود وپای‌چپ یك پیرمرد نیز قطع شده ووقتی این پیرمرد راسوار جیپ میکردم که‌به‌بیمارستان ببرم باناله میگفت پایم کو،پایم کو؟این پیر مرد در میان‌راه درگذشت.بالاخره باکمك آمبولانس شیروخورشیدواتومبیلهائی که‌بطرف شهرمیرفت مجروحین را به‌بیمارستان سینا بردیم .عده‌ای‌از مجروحین که‌جراحت مختصری داشتند پس‌از پانسمان مرخص‌شدند و۹نفر بستری گردیدند.

کامیون ایستاده بود

راننده کامیون کمپرسی بنام اسداله توکل بخبرنگار ماگفت: من‌از باغ کشك‌سنك بارکرده‌بطرف تهران راه افتادم در میان راه نرسیده به‌سه‌راه تهران پارس‌برای ریختن آب درراديا‌تور توقف کردم وبرای آوردن آب بکنار جاده رفتم ولی ناگهان صدائی بگوشم رسید وکامیون خودرا بفاصله چند متر دورتردیدم. وبامنظره تاثرآوری روبرو شدم.

راننده اتوبوس متواری شده

راننده اتوبوس که‌شاگردش‌ویرا سیدحسن معرفی میکرد پس از وقوع تصادف متوارى شد .آقای سروان صلاحی فرمانده گروهان ژاندارمری اظهار داشت:علت‌تصادف دردرجه اول سرعت‌سرسام آور اتوبوس بود وچون چراغ قرمز کامیون نیز موقع توقف روشن نبود راننده اتوبوس متوجه آن‌نشده واین تصادف به‌بار آمده‌است.

اسامی مقتولین ومجروحین

دونفری که‌دراین حادثه فوت‌شده‌اند یك مرد ٤۰ساله و یك دختر بچه ۱۲ساله می‌باشد .

مجروحین عبارتند از حوریه‌محسن زاده ۳٥ساله خواهرش روح‌انگیز ۱۲ساله و فاطمه ۲۰ساله و عذرا راهداری ٤٥ساله عبداله‌راهداری ٦۰ساله احمد پوریان ۹ساله ،عاطفه خاموشی ٤ساله ،سیدمحمد هاشم عرفانی ٤٥ساله ،مریم مالکی ۱٥ ساله

هویت مقتولین کاملا روشن نشده ولی گفته میشود که دونفر مقتول از بستگان عده‌ای ازمجروحین می‌باشند وچون حال مجروحین‌چندان مساعد نیست ازآنها سئوالی نشده است .

سرعت صدکیلومتر

آقای سروان وارسته پور رئیس تصادفات و کارشناس فنی که‌در محل حاضر شده به‌خبرنگارماگفت علت تصادف سرعت‌سرسام آور اتوبوس بوده این اتوبوس درحدود صدکیلومتر سرعت داشته‌بطوریکه آثارترمز بطول ۲٦ متر در جاده دیده شد واتوبوس پس‌از تصادف ۱۰متر کشیده شده است.

چهارنفر ازمجروحین تصادف دیشب
احمد پوریان- عبدالله راهداری- حوریه - سیدهاشم

استفاده‌ازگواهینامه مرده !

دوسال زندان مجرد را پشت سر داشت

امروز شعبه سوم دادگاه جنائی به ریاست آقای واصف برای رسیدگی باتهام جوانی بنام مهدی فرزند اکبر رسمیت یافت این جوان متهم بودکه از گواهینامه رانندگی برادر متوفی خود بنام محمد استفاده‌نموده باین‌شرح که نام محمد برادر خودرا تبدیل به مهدی کرده بود .مهدی اتفاقا در اولین روز رانندگی تخلف کرد و هنگامیکه یکی از افسران راهنمائی ورانندگی گواهینامه وی را مطالبه نمود مهدی با اکراه گواهینامه خودرا بدست افسرمزبوردادودر همان‌نگاه‌اول مخدوش بودن گواهینامه برای افسر مسلم شد پرونده مهدی دردادسرا رسیدگی شدموبدادگاه جنائی‌فرستاده شد دادگاه پس از رسیدگی اتهام مهدی را جعل در اسناد رسمی‌تشخیص داد واورا بدو سال زندان مجردمحکوم کرد.

چوپانی یك گرك هاررا کشت

ولی سه روزبعد هارشد وجان خودرا برسر این مبارزه گذاشت

صبح‌امروز جنازه مردی بنام‌حمزه رضائی که‌درحدود ٤۰سال داشت و بوسیله برادر۳۰ساله‌خود بنام‌اسداله رضائی ازحوالی شاهرود بتهران فرستاده شده بودبر ای‌معاینه‌باداره پزشگی قانونی منتقل شدتا مورد معاینه قرارگیرد .

این مردبناباظهار برادرش چندی قبل‌هنگامیکه در حوالی سمرقند (یکی‌ازنقاط دور افتاده شاهرود) گوسفندان خودرا بچرا برده‌بود موردحمله گرك‌هار قرارگرفته‌وپس ازساعتی موفق‌شده‌بود گرك راازپای درآورد ولی ضمن‌زدوخورد انگشتان دست‌راست وی‌زخمی‌شد وچون گرك به‌بیماری هاری مبتلابوده‌حمزه سه روزقبل دچار بیماری هاری شد وقتی کسانش مشاهده کردند که‌حمزه باین بیماری دچارشده دست‌وپای اورابسته وبرای‌معالجه وی‌راباشاهرود رساندند ولی‌حمزه‌قبل‌از آنکه‌مورد معالجه قرارگیرد براثر ابتلابه‌بیماری هاری درگذشته بود .

غروی‌درزندان‌قصر

امروز خبرنگار ما کسب اطلاع کرد که‌سید حسین غروی قاتل سروان عطیفه دیروز ازبازداشتگاه کاخ دادگستری بزندان‌قصر منتقل گردید.

غروی دردادگاه به‌حبس‌ابد محکوم شده وپرونده وی که‌دردادسرای استان‌میباشد درظرف چندروز آینده به دیوان‌عالی کشور ارسال خواهد گردید.

چهار قربانی دیگر

امروز جنازه چهار نفر طفل خردسال باسامی پرویز کارگر فرد فرزند رضا قلی و احمد ستاری فرزند حسن ونصرت و بتول بابااولادی که درحوالی شهر ری و بخش یك وبیمارستان سازمان برنامه بر اثر خفگی در آب در گذشته بودند بوسیله آقای دکتر میرحقانی دراداره پزشگی قانونی‌مورد معاینه قرار گرفتند جواز دفن بنام آنها صادر شد . دو نفر از قربانیان حوض برادر وخواهر بودند .

نزاع دزد وصاحبخانه

دیشب مردی بنام‌مقصود همتی‌بقصد دزدی واردمنزل آقای‌حسین جزایری دردربند شدولی چون‌صاحبخانه از خواب پرید دزدباچاقو بوی حمله کرد. دراثنای این‌نزاع خانم‌آقای جزایری تلفنی از کلانتری دربند کمك خواست وموقعی که‌مقصود قصد فرارداشت پاسبانی سررسیده اورا دستگیر کرد.

امان‌ازمستاجری‌که یك«گله» دوست وآشنا دارد!

امروز در میان مراجعین دادسرا دونفر پیرزن دیده میشدند که از مامورین دادگستری سراغ اطاق مدعی‌العموم (دادستان) را میگرفتند و طرز رفتار این پیرزنان نشان‌میداد که آنها برای اولین بار بدادگستری آمده‌اند و بالاخره این دونفر باراهنمائی یکی از مامورین بطرف اطاق دادستان براه افتادند . خاتون و سلطان میگفتند که ما برای شکایت از مستاجر خود بدادگستری آمده‌ایم و تا موقعی‌که آقای مدعی‌العموم تکلیف مارا باو یکسره نکند از اطاقش بیرون نخواهیم رفت مادو نفر بشراکت یك خانه دواطاقه در خیابان مولوی داریم چون در سالهای اخیر گرانی شده و ما نمیتوانیم بادرآمد کارسابقمان یعنی «دوك‌ریسی» زندگی‌کنیم تصمیم گرفتیم که هردو دریك اطاق زندگی کنیم و یکی‌از اطاق هارا اجاره بدهیم وهمین کار را هم کردیم ولی کاش با گرسنگی میساختیم و گرفتار مستاجری که یك گله دوست و آشنا و فامیل داشته باشد نمیشدیم . دراینجا خاتون آهی کشید و گفت چه عرض کنم آقامابالاخره اطاق خودرا بیك زن اجاره دادیم و ازهمان روز اولیکه قدم بخانه ما گذاشت سیل دوستو آشنایانش بخانه ما سرازیر گردید بطوریکه در عرض چند ماه مستراح حیاط پرگردید و مادیگر نمیتوانیم از آن‌استفاده کنیم هرچه باین «خانم » قسم و آیه دادیم که دست از سر ما دوپیرزن بردارد و برود زیر بار نرفت وحتی‌دراین اواخر که پی‌برده بود ماکسی رانداریم اجاره هم‌نمیدهد و قصد دارد مادونفر را کتك بزند ازاینجهت آمده‌ایم ،به مدعی‌العموم التماس کنیم که مستاجرمان را بیرون کند .

خاتون و سلطان بعداز گفتن این ماجرا دست همدیگر را گرفته وارد اطاق دادستان شدند .

مجازات اغفال مردان مست!

امروز شعبه ۲۸دادگاه جنحه بریاست آقای ضیائی برای رسیدگی باتهام زنی بنام بانو عصمت تشکیل شد.

بانو عصمت شش‌ماه قبل خانه‌ای دربخش دماجاره کرده وباتفاق دودختر خردسال خویش دراین خانه زندگی میکرد وعصرهادر جلو منزل خود مینشست واشخاص مست‌را بداخل خانه راهنمائی نموده‌نیمه‌های شب‌محتویات جیب آنها راباساعت وسایر لوازم قیمتی میربود .عصمت دوماه قبل بنابشکایت شخصی بنام نعمت‌که چندین باربدام وی‌افتاده بود تحت تعقیب قرار گرفت وتوسط مامورین آگاهی دستگیر وباپرونده تحویل دادسرا گردید وپرونده‌وی برای‌رسیدگی بشعبه ۲۸ دادگاه جنحه احاله گردید.

امروز شعبه ۲۸ دادگاه جنحه‌بانوعصمت‌راباتهام اغفال بادر نظر گرفتن دوطفل خردسال وی بدوماه زندان محکوم کرد.

آخرین شب «زهرا»

دیشب اتومبیل شماره ۱۱٦٥۸ برانندگی استوار دوم علی‌گنجه‌ای در بخش سه با دختر بچه چهار ساله‌ای بنام زهرا رضائی تصادف کرد . این کودك در نتیجه شدت‌تصادف در گذشت .

آگهی تاسیس شرکت تعاونی مصرف کارکنان سازمان آب تهران

بمنظور ایجاد تعاون جهت‌کارکنان سازمان آب تهران شرکتی‌بنام شرکت تعاونی مصرف کارکنان سازمان آب تهران که‌سرمایه آن‌مبلغ هفتصدوپنجهزار ریال تعیین گردیده وبیکهزاروچهارصدودسهم پانصد ریالی بانام تقسیم وتماما پرداخت شده ودر تحویل واختیار مدیران شرکت میباشد از تاریخ ۲۱ر۲ر۱۳۳۸ برای مدت نامحدود درتهران خیابان جنوبی پارك شهر سازمان آب تهران تشکیل گردیده ودرتاریخ نوزدهم مردادماه ۱۳۳۸ دردفتر ثبت‌شرکت‌های داخلی بشماره ٦۸۲٦ به‌ثبت رسیده آقایان مهندس کیخسرو ،سلامت محمد حسن دانش کاظمی عبدالمحمد نباتی محمد اسمعیل‌اشتری حسن فروغ بسمت‌اعضاء اصلی وآقایان عزیزاله امیرافشاری ومهندس یوسف موسی‌پور بسمت اعضاء علی‌البدل انتخاب شدند. وآقای مهندس کیخسرو ،سلامت‌بسمت رئیس هیئت مدیره ومحمدحسن دانش‌کاظمی بسمت خزانه‌دار وآقای عبدالمحمد نباتی بسمت منشی وآقای مهندس مهدیقلی طیبی بسمت مدیر عامل تعیین گردیدند وامضاء کلیه اوراق واسناد بهادار شرکت بامدیر عامل شرکت باتفاق یکی‌از آقایان مهندس کیخسرو ،سلامت ومحمد حسن دانش کاظمی میباشد وآقایان محمدابراهیم رشید زاده حسن جقیریان برای مدت یکسال بسمت بازرسان شرکت تعیین شده‌اند

ازطرف رئیس اداره ثبت شرکتها وعلائم تجارتی واختراعات-اخوان

درآن لحظه‌که والاحضرت شهناز مادرش را دید...

چرا این جوان دانش‌آموز مادرش راکشت، اسراری ازاین قتل‌که تاکنون مخفی بود.
عشق تازه پرنسس مارگارت،

سرگذشت دختری‌که درهفته‌گذشته گم شده بود

وده‌ها مطلب خواندنی دیگررا فقط
روز جمعه در«اطلاعات هفتگی» میتوانید بخوانید

دهاتی که تقسیم شد

بقیه از صفحه اول

باستثناء دو قریه اخیر که در آمل واقع است بقیه قراء مورد تقسیم از املاك حوزه شهرستان بابل‌میباشند مجموع اراضی مزروعی دهات فوق بالغ بر ۲۹۷۳ هکتار است که تمام آن تقسیم شده و ۲۴۱ هکتار آن به ۱۵۴۲ نفر کشاورز واگذار و ۵۶۳ هکتار بقیه بعللی از قبیل اشتغال کشاورزان بخدمت سربازی و عدم حضور در محل و پاره اشکالات‌دیگر باقی مانده که پس از رفع موانع هر چه زودتر واگذار خواهد گردید.

قیمت اراضی واگذار شده آبی‌هر هکتار بین ۲۸ هزار الی ۴۱ هزار ریال و اراضی دیم بین ۱۵هزار و۲۵ هزار ریال است که با توجه بمرغوبیت زمین و دوری و نزدیکی آن بشهر ها و جاده های عمومی‌و شرائط دیگر ارزیابی وپس از کسر بیست در صد تخفیف اعطائی ملوکانه بقیه‌باقساط ۳۵ ساله و بدون بهره وصول خواهد گردید.

نکته قابل توجه‌ودرعین حال مشکلی که بانك عمران در تقسیم قراء بابل باآن مواجه شده عبارت است از حقوق ادعائی کشاورزان که بنام کارافه در اراضی مورد تصرف برای خود قائلند و چون این امر معمول و متداول محل‌و از دیرزمانی‌درآن حدود جاری و ساری بوده و ریشه عمیق دارد پس‌از مطالعاتی که در شورایعالی تقسیم دراین باب بعمل آمدوباتوجه بنظریات‌اکثریت‌کشاورزان تصمیم گرفته شد که اراضی مورد کشت هریك از آنها را حداکثر تا بیست هکتار بهمان اشخاصی که دارای حق کارافه میباشند واگذار نماید تابرخلاف عرف محل رفتاری نشده باشد ولذا از هر قطعه زمین مورد تصرف کشاورزان که غالبا در نقاط پراکنده ده و بعضا در چند قریه واقع است‌باصرف وقت‌وتحمل‌هزینه‌های بیشتری جداگانه نقشه برداری و پس‌از انجام تشریفات ثبتی برای هر پلاك سند مالکیت مجزا صادر گردید بطوریکه مجموع اسناد مالکیتی را که اعطا میفرمایند بدو هزار سند بالغ میشود.

میزان اراضی که‌دراثررعایت کارافه بکشاورزان واگذار شده متفاوت‌است بطوریکه از ۲۱۱۳ نفر کشاورز ناگزیر به ۵۷۱ نفر که فاقد حق کارافه بودند زمین واگذار نشد و به ۷۶۸ نفر نیز کمتراز یك هکتار و به ۷۴۰ نفر بین یك تا ۵ هکتار و فقط به ۷۸ نفر بین ۵ الی ۲۰ هکتار زمین واگذار گردیده است.

گرچه براثر رعایت عرف محل و واگذاری اراضی‌موردتصرف کشاورزان بخود آنها ناچار به بیش از ۷۰ در صدشان کمتراز پنج هکتار زمین رسیده‌است ولی باکسب اجازه‌قبلی و موافقتی که فرموده‌اند سعی میشود تا کشاورزان باانجام معاملاتی بین خود مالك حداقل واحد زراعتی مقرر در آئین نامه تقسیم املاك بشوند.

واگذاری زمین بزنان

در تقسیم املاك بابل برای اولین بار به ۶۸ نفر زن که حقوقی در اراضی مورد کشت خود داشتند زمین واگذار گردیده‌است زیرا زنان کشاورزشمال قسمت مهمی از امور کشاورزی را برعهده داشته و دوش بدوش مردان خود کار میکنند.

با آنکه کشاورزان مازندران نسبت به کشاورزان قراء بجنورد و گنبد دراراضی کمتری کشت‌وزرع مینمایند معهذا طبق آمار موجود عایدی آنها از کشاورزان مناطق مزبور بیشتر و زندگی آنها بهتراست زیرا زراعت در مناطق شمال براثر رطوبت و بارندگی های کافی محصول بیشتری داده و بعلاوه بعلت وجود راههای شوسه دهات مازندران بشهر و مراکز فروش متصل گشته و کشاورزان این منطقه بسهولت و با هزینه کمتر میتوانند محصول خودرا ببازار عرضه کرده و با قیمت بهتر بفروش برسانند

پیشنهاد تقسیم املاك

مناسب میداند بعرض مبارك برساند که در چند ماهه اخیر عده زیادی از مالکین‌برای تقسیم‌اراضی‌خودباقساط طویل‌المدت بین کشاورزان بانك عمران مراجعه‌ولی‌ضمنا تقاضا نموده‌اند که بانك قیمت املاك آنهارا باتنزیل مختصری نقدا پرداخته واز کشاورزان باقساط وصول نماید درصورتیکه موفقیت بانك عمران در تقسیم املاك اختصاصی از این جهت است که شاهنشاه از دریافت قیمت املاك خود صرف‌نظر فرموده و آنرا بعمران‌دهات تقسیم شده تخصیص داده‌اند.

بنابر این بانك عمران از بابت تقسیم املاك اختصاصی نه تنها وجهی نمی‌پردازد بلکه همه ساله عایدی مرتبی از وصول اقساط املاك تقسیم شده دارد که صرف عمران و سرپرستی همان املاك مینماید.

باتوجه باین نکته که معمولا ارزش هر ملکی معادل باده برابر درآمد مالکانه آن میباشد وبا ارزیابی عادلانه‌ای که میشود چنانچه بهای املاك در عرض ده سال بحیطه‌وصول درآید اقساط بدهی کشاورزان‌معادل بهره‌ای خواهد بود که همه ساله پرداخت مینموده‌اند ولی در موردا‌املاك اختصاصی چون بهای املاك باقساط ۲۵ ساله وبا تخفیف بیست در صد وصول میگردد بدیهی است که‌اقساط سالیانه بمراتب کمتراز بهره‌مالکانه‌ای است که‌معمولا‌پرداخت‌مینموده‌اندوباتوجه بافزایش طبیعی قیمت‌ها و تنزل ارزش پول ظرف بیست‌و پنج سال آینده اقساط این املاك بمبالغ ناچیزی‌تنزل خواهد یافت و کشاورزان هرساله سهم کمتری از مجموع عایدات خود رابرای اقساط ملك پرداخت خواهند نمود و چون پیروی از رویه بانك‌عمران که مبتنی بر گذشت اعلیحضرت همایون شاهنشاه است برای این‌قبیل مالکین مقدور نمیباشد اقتضای اجرای منظور آن است که دستگاهی‌تاسیس گردد تا تقاضای آنان را مورد بررسی قرار داده و طبق اصول متداول کشور های مترقی جهان نسبت به تقسیم املاك آنها اقدام نماید.

شماره‌گذاری شهر شیراز آغازگردید

ازاداره آمار عمومی اطلاع میدهند بابرنامه‌ایکه برای شماره‌گذاری اماکن شهر شیراز تنظیم شده بود ازروز ششم مرداد هیئات ماموران فنی از طرف اداره کل آمار عمومی به‌آنجه عزیمت کرده وپس‌ازمهیا نمودن مقدمات کار وصورت برداری اماکن شهر ـاز دوشنبه ۱۸ مرداد رسما پلاك‌کوبی اماکن شهر شیراز رسما آغاز گردید.

شیراز بعداز تهران دومین شهریست که‌از طرف اداره کل آمار عمومی، اقدام به شماره‌گذاری آن شده است.

یکهزار میلیون تومان

بقیه ازصفحه اول

آب انتقالی از سد کرج یك تصفیه خانه بظرفیت دو برابر ونیم تصفیه خانه موجود تهران در دو کیلومتری رودخانه کن تاسیس خواهد شد ویك تصفیه خانه نیز در نزدیکی گردنه قوچك ساخته میشود برای پیش گیری از حوادث احتمالی دو کانال درکنار هم احداث خواهد شد و ظرفیت آب هریك ازاین‌کانال ها در هرساعت ۲۵ هزارمترمکعب‌آب بتهران‌میرسانند برای ذخیره آب در شهر علاوه بر ۶ مخزن موجود ۲۳ مخزن دیگر هم ساخته خواهد شد که جمعا یك‌میلیون متر مکعب گنجایش ذخیره آب‌دارند برای احداث این تاسیسات لایحه‌ای مورد مطالعه دولت است که بموجب آن ده‌هزار میلیون ریال وام از مردم گرفته خواهد شد این وام بشکل کنونی یعنی برای هر متر مربع۷۵ ریال از صاحب مستغل دریافت و پس‌از اتصال انشعاب هرسال نصف آب‌بها بابت وامی که گرفته شده بصاحب مستغل برگشت داده میشود. برای تامین مخارج اولیه دراین لایحه پیش بینی شده است و سازمان آب میتواند از خارج یا داخل وام بگیرد بعدا از محل وام دریافتی از مردم مستهلك نماید.

مجله نیوزویك

بقیه از صفحه اول

تقسیم املاك سلطنتی برداشتند. دراینکه این اقدام تاریخی مقدمه قدم‌های دیگری در راه اصلاح وضع کشاورزی و ارضی است تردیدی نمیتوان کرد ولی اقدامات بعدی هرچه که باشد بهیچوجه از رعایت اصول مالکیت تجاوز نخواهد کرد.

ما تصور میکنیم در هیچ کشور مترقی نمیتوان افرادی را یافت که بر قسمت های وسیعی از اراضی زراعتی و قابل کشت وطن خود مالکیت داشته باشند ولی هیچ‌قدمی برای آبادی و بهره برداری ازاین اراضی کشاورزان برنداشته و میزان بهره برداری را بهمان‌اندازه که مخارج زندگی آنها را درکشور های دیگر تامین نموده و ذخیره‌ای در بانك ها درست کند محدود نمایند.

بهرحال نه اینکه اصلاحات‌ارضی شاهنشاه سبب نشده است که برخی از مالکین املاك خودرا از دست بدهندبلکه وسعت اراضی‌قابل کشت کشور ما آنقدر زیاد است که هزاران نفر دیگر هم میتوانند بر عده مالکین فعلی اضافه شوند.

ورود

آقای دکترفلك آمساز مسافرت اروپا بتهران مراجعت کرد.

آقای آرتا واز ملیکیان وکیل دادگستری که‌جهت مطالعه باروپا رفته‌بود بتهران بازگشت.

آقای دکتراهری مدیرعامل بانك کشاورزی که‌برای تشکیل‌سمینار شرکت‌های تعاونی بآذربایجان‌رفته بود بتهران بازگشت.

حجت‌الاسلام آقای علی سعید آیت‌اله زاده تهرانی که‌برای‌معالجه باروپا رفته بود ازطریق عتبات به تهران مراجعت کرد.

خروج

آقای رستم امیربختیار نماینده مجلس‌شورایملی باروپاعزیمت کرد.

دسته ۲۴ نفری جهانگردان امریکائی که‌یك هفته قبل وارد ایران شده بودند عصردیروز از تهران با هواپیمای پان امریکن به‌سوریه پرواز نمودند.

در کانون دانشوران

آقای محمد کامکار پارسی‌مستشار فرهنگی ایران در هندوستان درباره روابط فرهنگی دو کشور ایران وهند ساعت ۷ ونیم‌بعد از ظهر فرداسخنرانی میکنند

ضیافت جبهه مطبوعات متفق درمنزل مدیر مهرایران

دیشب ازطرف آقای محسن‌موقر مدیرروزنامه مهرایران وعضو جبهه مطبوعات متفق‌ضیافتی بافتخار آقای سیدمحمد باقرحجازی مدیر روزنامه وظیفه وعضو جبهه مطبوعات متفق که‌عازم مسافرت وبازدید کشورهای اسلامی وخاور میانه میباشد داده شد دراین ضیافت جمعی از علما وسفرای کشورهای اسلامی ومدیران جراید وشخصیتهای مختلف مملکتی حضور داشتند.

یکصد میلیون ریال برای خرید چای

سازمان چای اطلاع داد که مبلغ یکصد میلیون ریال برای خرید برك سبز چای و مزد کارخانجات چایسازی بشمال حواله شد بااین ترتیب تاکنون رویهمرفته ۴۵۰ میلیون ریال چای بشمال حواله شده چایهای خشك شده بتدریج وارد انبار سازمان چای در تهران میشود چیدن چای تا اواسط پائیز ادامه خواهد داشت.

جمعیت دفاع ملی حزب نیست

بقیه از صفحه اول

دراین نامه ها که بامضای معاریف ومحترمین ونمایندگان طبقات مردم میرسد قیام وطن پرستانه هیئت موسس جمعیت دفاع‌ملی راتحسین نموده و مساعی شخص حکیمی را که‌با وجود کبر سن رهبری دفاع ملت ایران را در برابر زور گوئی وپاوه سرائی اجانب و تجاوزات بحقوق ملی‌ایران برعهده گرفته‌اند می ستایند.

کمیته اجرائیه جمعیت مقرر داشت از طرف دبیر خانه بکلیه این نامه هاو تلگرافها پاسخ داده شود.مراتب وطن پرستی واحساسات پاك مردم قدردانی و پیوستگی‌و هم آهنگی آنان با مسرت پذیرفته واستقبال شود و ضمنا مفاد و اصول ودر صورت امکان‌متن نامه‌ها وتلگرافات در اختیار مطبوعات‌قرار گیرد تا باطلاع عامه برسد.

۲ـ چند شهرستان تقاضای ارسال اساسنامه یا مرامنامه جمعیت‌دفاع ملی را نموده اند تابتشکیل جمعیت دفاع‌ملی مبادرت ورزند ـ دبیرخانه جمعیت لازم میداند باطلاع عموم برساند که این جمعیت اساسنامه ومرامنامه خاصی ندارد و بمنظور سازمان حزبی بوجود نیامده بلکه جمعیت دفاع ملی برای جوابگوئی به یاوه سرائی ها و مقابله با تبلیغات ناروائی که رادیو مسکو ودست نشاندگان شوروی بقصد تخریب وبرهم زدن استقلال و اساس ملیت و قومیت ایران چندیست شروع نموده و ادامه میدهند تاسیس گردیده و مادام که بیگانگان در مقام آن باشند که دراركان ملی ما باتهمت وافترا ودروغ پردازی رخنه کنند این جمعیت بوظایف ملی خود اقدام خواهد کرد ـ جای کمال خوشوقتی است که تحکیم و تثبیت موقعیت ایران ووحدت وهم آهنگی بی نظیر عموم افراد در ابراز تنفر وانزجار نسبت باین اراجیف خود مشت محکمی بدهان یاوه گویان است.

بنا براین جمعیت دفاع ملی اساسنامه و مرامنامه ندارد، به منظور مبارزه با بیگانه قیام‌نموده ومرام و مقصد جمعیت دفاع از حق وحقیقت و حفظ دیانت و قومیت و ملیت ایران و نگاهداری ارکان مشروطیت و استقلال کشور است وبس.

برای اولین بار در ایران

بقیه از صفحه اول

پس‌از پایان گزارش مدیر عامل بانك عمران ،نقشه هیجده دهکده تقسیم شده از نظر شاهنشاه‌گذشت و آقای دکتر رام توضیحات لازم بعرض رسانید.

منظره تازه

درمراسم تقسیم املاك امروز نکته جالب‌و منظره تازه‌ای دیده میشد و آن حضور یازده‌تن از بانوان کشاورز بود که برای دریافت‌اسناد مالکیت به‌نمایندگی از طرف عده‌ای از کشاورزان دراین مراسم‌شرکت کرده بودند.

این بانوان لباس رنگارنك محلی بتن داشتند.

صحبت باشاهنشاه

شاهنشاه پس‌از ملاحظه نقشه و ابراز تفقد نسبت به‌کارکنان بانك عمران که درامر تقسیم شرکت داشتند به‌صف کشاورزان نزدیك شده و بایکایك آنان صحبت فرمودند.

شاهنشاه ابتدا بازنانیکه جزو کشاورزان بودند صحبت فرموده‌و سئوالی از آنان نمودند که‌جواب لازم بعرض رسید.

شمامال کجا هستید ؟

شاهنشاه از یکایك کشاورزان سئوال میفرمودند :«شمامال کجا هستید ؟»و کشاورزان محل‌سکونت ووضع زندگی واحتیاجات منطقه خودرا بعرض میرسانیدند.

اوامر شاهنشاه

شاهنشاه درچند مورد آقایان‌وزرا را مورد خطاب قرارداده ودرانجام تقاضای کشاورزان مبنی‌برتاسیس دبستان و احداث جاده و حفر چاه و غیره اوامری‌صادر فرمودند.

اعلیحضرت همایونی‌بااغلب‌کشاورزان درباره زراعت آنها و نوع کشت و چگونگی استفاده از شرکتهای تعاونی روستائی صحبت میفرمودند.

تقسیم اسناد

دراین‌موقع شاهنشاه اسناد مالکیت رابه‌نمایندگان کشاورزان مرحمت فرمودند و ابتدا زنان و سپس‌مردان کشاور بحضور شاهنشاه رسیدند واسناد مالکیت رادریافت داشتند این کشاورزان پس‌از دریافت‌اسناد خودنیز بردست‌شاهنشاه‌بوسه‌میزدند.

پس‌از پایان مراسم توزیع اسناد مالکیت یکی ازکشاورزان شروع بخواندن دعا نمود و کلیه کشاورزان و حاضرین «آمین» گفتند ومراسم ساعت ده وربع‌درمیان ابرازاحساسات شدید کشاورزان نسبت‌به‌شاهنشاه پایان یافت و اعلیحضرت همایونی محوطه کاخ‌را ترك فرمودند.

حضور روزنامه‌نگاران خارجی

درمراسم امروز دونفر خارجی که خبرنگار و عکاس بودند و یك دوشیزه که جهانگرد ودانشجوی دانشکده روزنامه‌نگاری اطریش می‌باشد حضور داشتند وعکسهائی ازمراسم برداشتند.

درخاتمه مراسم نامبردگان افتخار شرفیابی بحضور شاهنشاه پیدا کرده ومورد تفقد شاهنشاه قرار گرفتند.

در آرامگاه اعلیحضرت فقید

یکصد نفر کشاورزان شمال پس از دریافت اسناد مالکیت‌از دست‌شاهنشاه بطور دسته‌جمعی‌به آرامگاه‌اعلیحضرت فقید رفته وتاجهای گل نثار آرامگاه نمودند.

آخرین تغییرات برنامه سینماها

سینما پارك

زیبای آشوبگر (دوبله بفارسی) باشرکت: ویتوریوگاسمن ـ دیانا

دورس ـ شروع : ۱۰٫۳۰ صبح ـ ۲٫۳۰ ـ ۴٫۳۰ ـ ۶٫۳۰ و ۸٫۳۰ بعدازظهر.

سینما پردیس

درجستجوی خواهر (رنگی ـ ویستاویژن) باشرکت: جان‌واین

آگهی مناقصه خرید دستگیره

بانك‌ملی ایران خرید ۴۵۰ عدد دستگیره و کشوی قدی مربوط به آنرا بر طبق نمونه ایکه در دفتر اداره ساختمان موجود است جهت درهای آهنی عمارت صندوق پس انداز ملی از طریق‌مناقصه خریداری مینماید.

پیشنهاد دهندگان میتوانند قبلا نمونه دستگیره را ملاحظه نموده پیشنهادات خود را همراه قبض سپرده ای بمبلغ ۵٫۰۰۰ ریال که بحساب شماره ۱۰۰۰۸ نزد شعبه فردوسی تودیع نموده باشند تا آخر وقت اداری روز دوشنبه ۳۸٫۵٫۲۶ بدفتر اداره ساختمان این بانك تسلیم‌دارند.

قرائت پیشنهادات درساعت ۱۰ صبح روز ۳۸٫۵٫۲۷ در حضور پیشنهاددهندگان انجام وبانك در رد و قبول هر یك از پیشنهاد ها مختار است.

بدیهی است هزینه آگهی ومالیات وهرگونه مخارج دیگری بعهده فروشنده خواهدبود.

۱ـ۳ آـ۱۶۷۷۰ بانك ملی ایران

مرکوری کمپرسی دیزلی وبنزینی

ساخت کارخانهٔ فوردامریکا

نماینده انحصاری شرکت سهامی شبدیز خیابان سعدی تلفن های ۳۶۸۰۵ / ۳۶۲۷۱

آگهی وزارت دارائی

برای استحضار مودیان مالیاتی اعم‌از آقایان بازرگانان وشرکتها وصاحبان مستغلات‌اجاری وغیراجاری ومالکین اراضی وسایر مشمولین مالیات بردرآمد که‌توفیق نیافته‌اند مالیات گذشته یاجاری‌خودرا درموعد قانونی باتسلیم اظهارنامه یاترازنامه پرداخت نمایند ومشمول جرائمی گردیده اندا‌ینك‌بعضی ازمواد آئین‌نامه جرائم مصوب کمیسیون قوانین دارائی مجلس‌شورایملی راکه برای ارفاق بامودیان درجرایم مالیاتی تخفیف داده شده اعلام میگردد تااز فرصت استفاده نموده باپرداخت مالیات خود ازتخفیف های‌مقرر استفاده نمایند.

بموجب ماده(۱) آئین‌نامه مذکور مودیانیکه درموعد قانونی اظهارنامه یاترازنامه خودرا تسلیم ننمایند ومالیات متعلقه راپرداخت نکنند معادل یك برابر مالیات پرداخت نشده مشمول جریمه میباشند .برطبق ماده (۲) مودیانیکه اظهارنامه یاترازنامه ناقص وخلاف واقع‌تسلیم نموده ومالیات متعلقه راپرداخت ننموده باشند وهمچنین مودیانیکه موظفند مالیات دیگران راکسر وبپردازند و مدیران شرکت‌ها که‌باید مالیات سودسهام راباسیاهه آن درموعد مقرر کسروپرداخت کنند بوظائف خودعمل ننموده باشندمعادل نصف مالیات‌پرداخت نشده مشمول جریمه میگردند.

بموجب ماده(۳) درموارد زیر جرایم تخفیف داده میشود.

الف ـ مودیانیکه قبل‌از صدور اخطار مالیاتی اظهارنامه‌یاترازنامه تسلیم ویا اظهارنامه و ترازنامه خودرا تسلیم نموده ومالیات متعلقه راپرداخت ویاقراربرداخت آنرا باقراضی رئیس‌دارائی (که درهرحال از۳ماه تجاوز نخواهدنمود) بدهند از۹ عشرجریمه بخشوده میشوند.

ب ـ درصورتیکه مودی پس‌از صدور پیش‌آگهی وقبل ازرای کمیسیون بدوی مالیات خودرا بعضا یاکلا پرداخت نماید از ۸عشر جریمه وچنانچه بعداز رای کمیسیون بدوی وقبل از رای کمیسیون تجدید نظر(درمواردیکه پرونده قابل طرح درکمیسیون تجدید نظر است) پرداخت‌کند از۶عشر جریمه نسبت بمبالغ پرداختی بخشوده خواهد شد.

ج ـ چنانچه‌مودیان مالیاتی پس‌از قطعیت مالیات وقبل‌از صدور اخطار اجراء مالیات قطعی شده خودرا پرداخت نمایند از نصف جریمه متعلقه بخشوده خواهند شد.

بادرج مواد مذکور برعهده مودیان محترم است که‌درپرداخت مالیات خود اقدام فرمایند تا بتوانند از تخفیف های‌مذکور استفاده فرمایند.

باضافه هرچه بدهی خودرا زودتر پرداخت فرمایند بدیهی است مشمول زیان دیر کرد کمتری خواهند شد.

وزیر دارائی

۵ـ۱ آـ۱۷۱۴۸

تودیع

دراین‌وقت که برای‌ادامه تحصیل عازم اروپا میباشم از کلیه دوستان و فامیل . که موفق بزیارتشان نگردیده‌ام بدین وسیله خدا حافظی نموده و سلامت و سعادتشان را از خدای بزرك خواستارم.

هدایت‌اله عنایتی

آـ۱۲۷۷۱

تبریکات

انتصاب دوست ارجمندم جناب آقای عبدالوهاب اقبال

راکه همواره شایستگی خودرا درمشاغل مختلف به‌ثبوت رسانیده به‌استانداری کرمان صمیمانه تبریك عرض وازخداوند قادر متعال‌توفیق خدمت ایشان را مسئلت دارم

آـ۱۲۸۱۹ مهندس‌نصراله لطیفی ـ معاون دخانیات ایران

جناب آقای کوثری مدیریت محترم کل استان‌مرکزی

انتصاب آقای ابراهیم احسانی را که از لیسانسیه های دانشمند و لایق حوزه مرکزی استان تهران هستند بسمت ریاست دبیرستان جامی بجنابعالی تبریك عرض مینماید

دماوند ـ علی اکبر فزونی

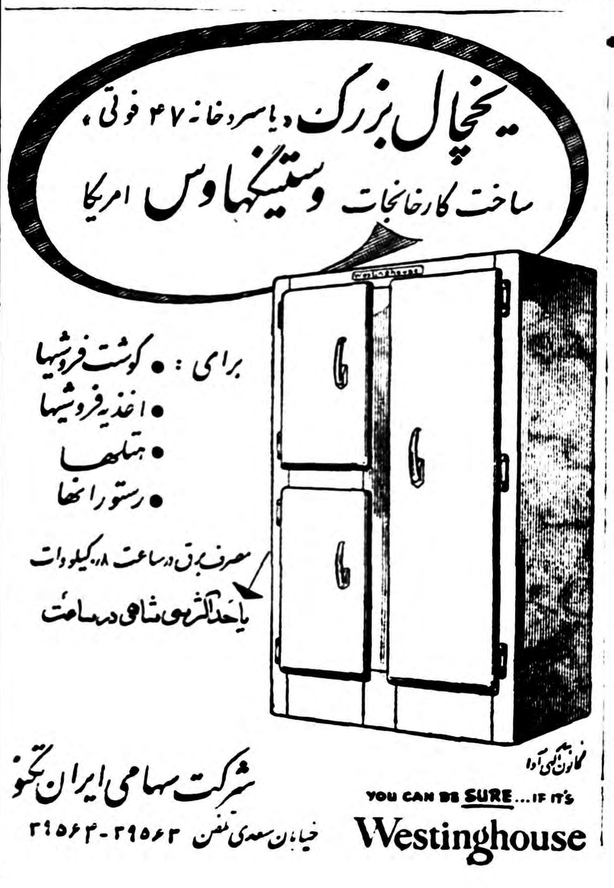

شرکت سهامی ایران تکنو

خیابان سعدی تلفن ۳۹۵۶۳-۳۹۵۶۴

صندلیهای درجه‌اول وتوریستی به دمشق ـ رم ـ لندن باارتباط سریع باتازونی وکانادا موجود است

عزیمت هرروز سه‌شنبه ساعت ۱۰٫۳۰ صبح ـ همچنین پروازهای منظم باخطوط هواپیمائی کامت چهار

برای کسب اطلاعات وتهیه جا

به نماینده‌کل بی.او.ا. سی: (ایرتوك) خیابان فردوسی شماره ۷۱ تهران ـ تلفن ـ ۴۵۸۱۱ـ۴۶۹۳۳ـ ۴۷۲۹۳ یا بسایر آژانس‌های مسافربری مجاز مراجعه فرمائید.

بابی.او.ا.سی. پرواز کنید

پیشرو مسافرت باجت دردنیا

شرکت هواپیمائی بریتانیا وماوراء بحار

آـ۱۷۰۷۸

اطلاعات

استقبال کارمندان دولت

ازدستور نخست‌وزیر درباره طرد افراد ناصالح افراد نادرست معدود وانگشت نما هستند

درشماره دیروزروزنامه اطلاعات متن بخشنامه آقای نخست وزیردر باره طرد کارمندان نا صالح از دستگاههای دولتی بچاپ‌رسید : امروز خبر نگار ما پیرامون‌اجرای بخشنامه مزبور با مقامات‌مسئول دستگا هیای مختلف دولتی تماس گرفتند .

استقبال کارمندان

طبق گزارش خبر نگاران‌اطلاعات امروز درکلیه وزارتخانه‌ها وادارات دولتی پیرامون بخشنامه آقای نخست وزیر و نحوه اجرای آن ،گفتگو بود و اغلب کارمندان‌دولت از دستور طرد کارمندان نادرست حسن استقبال میکردند . عده‌ای از کارمندان دولت اظهار میداشتند چون افراد نادرستی که باعث‌آلوده کردن دستگاههای دولتی شده‌اند عده کمی هستند که در ادارات مربوطه مشهور به نادرستی‌هستند اکثریت کارمندان حاضرند که‌در این امر با دولت همکاری کرده و این کارمندان را به مقامات‌مسئول معرفی کنند .

در وزارت دارائی

امروز وزیر دارائی طی بخشنامه‌ای رو نوشت دستور آقای نخست‌وزیر را بکلیه مدیران کل و روسای ادارات کل وزارت دارائی ابلاغ کرد . که دراجرای دستور آقای نخست وزیر کارمندان ناصالح‌خود راطی گزارشی بوزیر دارائی‌معرفی کنند .

یك مقام وزارت دارائی امروز گفت همانطور که در دستور آقای نخست و زیر ذکر شده شاهنشاه ازمدتی‌قبل برای‌طردافراد ناصالح از دستگا هیای دولتی اوامری‌صادر فرمودند و وزارت دارائی در اجرای اوامر شاهنشاه چندی است که رسیدگی بوضع کارمندان را آغاز کرده است و عده‌ای ازاین کارمندان نیز در ماه گذشته از کار برکنار شدند .

در دستگاههای وصولی

در تماسی که خبر نگار ما با یك مقام پیشکاری دارائی تهران گرفت وی در باره طرد کارمندان ناصالح از دستگاههای وصولی کشور اظهار داشت :

پیشکاری دارائی تهران طبق دستور وزیر دارائی از مدتی قبل مطالعاتی را پیرامون کارمندان دستگاههای وصولی آغاز کردو هیئتی نیز برای رسیدگی به‌وضع کارمندان مامور کرد که در نتیجه چند نفری ازکارمندان که‌مشهور بعدم صلاحیت اخلاقی بودنداز دستگاههای وصول مالیات کنار گذاشته شدند و اکنون نیزکلیه کارمندان دستگاههای‌وصول مالیات تحت کنترل شدید هستند و بمحض اینکه کارمندی از راه راست منحرف شد از دستگا هیای وصول طرد میشود .

محرمانه

یك مقام مسئول وزارت دارائی گفت دراجرای دستور آقای‌نخست‌وزیر وزارت دارائی برای طرد کارمندان ناصالح‌از راههای‌مختلف اقدام کرده است این اقدامات‌بطور محرمانه‌انجام‌میگرددو کارمندانیکه ناصالح تشخیص داده شوند بدون اغماض و چشم پوشی بلادرنك از کار برکنار میگردند .

دروزارت کشاورزی

امروز خبر نگار ما از وزارت کشاورزی کسب اطلاع کرد که این وزارت خانه شروع به اجرای دستور آقای نخست وزیر کرده است. و ممکن است وزیر کشاورزی طی مصاحبه ای علت برکناری کارمندانی را که طرد خواهندشد باطلاع عموم برساند. در درجه اول کارمندانی بر کنار میشوند. که سوءاستفاده های آنها کاملا مشخص بوده و احتیاجی بتحقیق ندارد و مطالعه در اطراف سایر کارمندان نیز بتدریج آغاز خواهد شد وممکن است این تحقیقات کاملا محرمانه باشد .

وزارت کشاورزی از مدتی قبل مطالعاتی روی بعضی از کارمندان بدسابقه خود آغاز کرده است

دروزارت کشور

بخشنامه جدید آقای نخست‌وزیر بوزارت کشور نیزابلاغ شده است ودر ظرف این هفته کمیسیونی با حضور وزیر کشور و رئیس کارگزینی و چند تن از روسای ومعاونین آن وزارتخانه موردمطالعه قرار خواهد گرفت و تصمیم لازم برای رسیدگی به پرونده های کارمندان اخذ خواهد شد یك‌مقام وزارت کشور اظهار داشت اداره کارگزینی وزارت کشور مامور رسیدگی و مطالعه پرونده های کارمندان خواهد شد و گزارش لازم را باطلاع وزیر کشور خواهد رساند و پرونده های کارمندان ناصالح بوسیله وزیر کشورمطالعه شده و احکام برکناری آنها صادر خواهد شد.

پیش‌بینی وضع هوا

تهران پنج درجه خنکتر شده است

پیش‌بینی هوای ایران تا ظهر فردا بدینقرار است : هوای سواحل دریای مازندران ابری و بارانی و هوای بقیه نقاط صاف توام بالکه های ابرپیش‌بینی میشود .

حداکثردرجه حرارت هوای شهرتهران ۳۷ (پنج‌درجه خنکتر از دیروز) و حداقل آن ۲۳ درجه بوده‌است .

گرمترین نقاطیکه ایستگاه هواشناسی‌دارند در روز گذشته شهرهای اصفهان و آبادان باحداکثر ۴۱ درجه و سردترین نقاط شهر کرمانشاه باحداقل ۱۴ درجه سانتیگراد بالای صفر بوده‌است .

افغانستان با مسافرت یك هیئت ایرانی بکابل برای مذاکره درباره هیرمند موافقت کرد

دیروز اطلاع‌دادیم که‌سفیر افغانستان با آقای آرام وزیر خارجه ملاقات و درباره مسئله هیرمند مذاکره‌نموده است .علاوه بررئیس اداره سیاسی مربوطه تیمسار سپهبد جهانبانی رئیس هیئت ایرانی مامور مذاکره باافغانیها نیز در مذاکرات دیروز شرکت‌داشت بقرار اطلاع درملاقات دیروز سفیر افغانستان موافقت دولت متبوع خود رادایر به‌مسافرت هیئت ایران به کابل باطلاع وزارت خارجه رسانده و گفته میشود که‌تا اوایل هفته آینده تاریخ حرکت هیئت ایرانی بکابل اعلام خواهد شد .

اختلاف ایران و افغانستان برسر رود هیرمند ، موجب شده‌است که اختلافات جزئی دیگری نیز بین دو کشور بروز کند . همچنین انعقاد قرار دادهای تجارتی و فرهنگی معوق مانده ویا اجرا نمیگردد . البته با حل مسئله هیرمند اختلافات جزئی دیگر نیز رفع خواهد شد .

یك بام ودو هوا درشمال وجنوب!،

درشمال مردم ازسردی هوالباس زمستانی میپوشند ودر جنوب ازشدت گرما درکارون آب تنی میکنند

گزارش خبرنگاران ما از شهرستانهای شمالی حاکی است که پس‌از گرمای چندروزه اخیر هوا منقلب شد وبارندگی‌شدیدی دراغلب نقاط شروع گردید. این بارندگی موجب تخفیف گرمی‌هوا شد. وحتی دربعضی از قراء اطراف مردم بواسطه سردی هوا از لباس زمستانی خود استفاده کردند.

دربابل نیمه‌شب باران آمد ومردم باطاقها پناه بردند، این بارندگی‌تا هنگام سپیده‌دم ادامه داشت وبعد از شدت آن کاسته شد فعلاسردی هوا، وزش‌باد وریزش باران کم‌و بیش ادامه دارد.

گزارش خبرنگار ماازمرزن‌آباد حاکیست که‌بارندگی در آنجا از روز گذشته شروع گردید ودر نتیجه حرارت هوابحد زیادی‌تخفیف یافت.

از رامسر خبرنگار ما اطلاع‌میدهد از شب گذشته بارندگی شروع گردید وهم‌اکنون نیز ادامه دارد براثر ریزش باران هواسرد گردیده است.

بارندگی دراغلب شهرستانهای گیلان ومازندران کم‌وبیش ادامه دارد ودرهمه‌جا حرارت هواتخفیف یافته است.

طوفان وبادگرم

از بعدازظهر روز گذشته طوفان بادگرم درشهرستان اهواز شروع گردید وعلاوه برگرمای شدید هواگردوخاك تمام شهررا فرا گرفت، شدت طوفان وکثرت گردو خاك بحدی بود که‌دریك لحظه‌هوا تاریك شد واهالی مجبور شدند . مغازه‌ها راتعطیل کرده وبه خانه‌های خودپناه ببرند.

اکنون ازشدت طوفان گردوخاك کاسته شده ولی وزش بادگرم همچنان ادامه دارد ومردم گرمازده درطول سواحل کارون مشغول آب تنی هستند.

مادر سعید در پاریس

بطوریکه باطلاع‌خوانندگان محترم رسید. مادرسعید کودك‌ایرانی که قلب‌اودرپاریس تحت‌عمل‌جراحی‌قرار گرفت برای عیادت فرزند خودباهواپیما به‌پاریس عزیمت کرد.

امروز اطلاع‌رسید. که خانم هروآبادی مادر سعید درفرودگاه «اورلی» درحالیکه کودك‌چهارده‌ماهه خود را دربغل داشت ازهواپیما خارج شد. دراینموقع بیش‌از بیست‌نفراز خبرنگاران وعکاسان که‌انتظارویرا داشتند بدوراو ریختند وهریك ازاو سئوالاتی میکردند.

خانم هروآبادی مدت‌بیست روز در پاریس توقف کرده وسپس فرزند خودرا بایران خواهد آورد .

تفسیرهائی‌که دراطراف ملاقات کاردار شوروی باوزیرخارجه شده‌است

تهران ـخبرگزاری فرانسه‌ـ آقای‌عباس آرام وزیرامور خارجه جدید ایران برای دومین‌بار درظرف دوروز باورونین کاردار سفارت شوروی درتهران ملاقات کرد.

محافل صلاحیتدار ایران خاطرنشان ساختند که‌آقای آرام‌به‌کاردار سفارت شوروی خاطرنشان ساخته است‌که ایران آماده است‌مناسبات دوستانه همسایگی خودرا باشوروی ازسرگیرد بشرطی که دولت‌شوروی به‌تبلیغات ضدایرانی خود خاتمه دهد.

محافل مزبور اضافه نمودند که‌مذاکرات بطور کلی دراطراف روابط ایران وشوروی بوده است ملاقات ورونین وآرام سبب تفسیرات زیادی در محافل سیاسی تهران شده است‌ازجمله‌آنکه گفته‌میشود بزودی‌جنك رادیوئی بین ایران وشوروی پایان خواهد یافت ویاآنکه حداقل‌تخفیف پیدا خواهد کرد تابدین‌ترتیب محیط مناسبی جهت‌پیداکردن راه‌حلی برای رفع اختلافات کنونی ایران وشوروی بوجود آید.

کنفرانس مخفی رهبران‌چین‌کمونیست

مائوتسه‌تونك برای انحراف مردم ازمشکلات داخلی خاوردور را متشنج میکند

لندن ـ آسوشیتدپرس ـ مائوتسه تونك با چوئن‌لای ومارشال چوته و لیوشائوچی یك کنفرانس مخفی تشکیل داده و درباره کمونها و سایر مسائل مذاکره میکنند .

محافل سیاسی‌انگلیس میگویند چون‌رژیم‌کمون در چین‌سبب‌عدم‌رضایت دهقانان گردیده‌است ممکن است‌مائوتسه‌تونك‌دست‌بفعالیت درخارج‌ازمرزهای چین‌بزند تاافکارعمومی‌رامنحرف‌و سپس روش تازه‌ای‌جانشین‌رژیم کمون‌شود. کارشناسان خاوردور که‌به‌روش‌مائوتسه‌تونك آشنائی‌دارندمیگویندحادثه‌لائوس از جمله وقایعی است که برارتباط به‌اوضاع نامساعد داخلی چین کمونیست نمیباشد و بنابراین باید انتظار داشت که اختلاف و زدوخورد بین نیروهای دولتی و کمونیستها مدتها ادامه یابد .

مذاکرات هند وپاکستان درباره تقسیم آب

لندن ـ رویتر ـ مذاکرات نمایندگان هند و پاکستان درباره‌تقسیم آب رودخانه سند همچنان در لندن ادامه دارد . معاون بانك بین‌المللی که‌دراین مذاکرات شرکت دارد پس‌از پایان جلسه امروز گفت در اوایل سال آینده قراردادی در زمینه تقسیم آبهای این رودخانه بین دو کشور امضاء خواهد شد .

عفو زندانیان سیاسی عراق

بیروت ـ رویتر ـ خبرگزاری عرب اطلاع میدهد که شورای وزیران عراق تصویبنامه‌ای صادر کرده وطی آن عده‌ای از زندانیان سیاسی راکه شامل فرامین عفو عبدالکریم قاسم نخست وزیر نشده‌اند مورد عفو قرار داده‌است .

مسکو به آدنائر حمله میکند

مسکو ـیونایتد پرس ـروزنامه ایزوستیا آدنائر صدر اعظم آلمان‌غربی را متهم کرده است که‌باتمام‌قوا میکوشد تا از خاتمه یافتن جنك‌سرد بر اثر ملاقاتهای متقابل خروشچف و آیزنهاور جلو گیری نماید .

کنفرانس وزرای خارجه‌کشورهای آمریکائی

سانتیاگو‌ـیونایتد پرس‌ـ فردا وزرای ۲۱ کشور امریکائی درسانتیاگو پایتخت شیلی اجتماع خواهند نمود تا اولا در باره طرق آرام کردن اوضاع متشنج منطقه کارائیب و ثانیا راجع به اجرای موثر حقوق بشر درکشور های نیمکره غربی مذاکره نمایند .

از طرف دیگر احتمال میرود که وزرای خارجه کشور های امریکائی درباره عدم‌مداخله در اموردا‌خلی کشور های‌دیگر که عامل عمده‌حفظ‌وحدت این کشور ها در قرن اخیر بوده است نیز مذاکره کنند

تاثیر تشعشات اتمی روی نسل موجودات زنده

بئونوس آیرس ـ رویتر ـ آستراتیان دانشمند فیزیولوژی شوروی طی مصاحبه خصوصی خود در جریان کنفرانس بین‌المللی فیزیولوژی افشا کرد که شوروی یك جفت سك نرو ماده را بفضا فرستاد تا ماه عسل خودرا در بالای‌جوبگذرانند.

سك ماده مزبور سپس چند طوله سالم و طبیعی زائید . این آزمایش از نظر تاثیر تشعشات اتمی برروی نسل موجودات زنده‌بعمل‌آمد.

مامورین وکارمندانیکه درانجام وظایف کوتاهی کنند مجازات خواهندشد

این‌بخشنامه امروزازطرف وزیر کشور،واستانداریهاوفرمانداریهاصادرشد درمسافرت اخیری که‌بنقاط مختلف کردستان انجام گردید ملاحظه شدکه برخی ازمامورین دراجرای‌وظیفه ومسئولیت هائی که‌بعهده دارند کمتر توجه‌نموده وبه‌تقاضاهاو خواسته‌های مردم‌آنطور که‌باید وشایداظهار علاقمندی نمیکنند چون تعلق‌خاطر خطیرملوکانه براین‌است که‌تامین نیازمندیهای‌عمومی مقدم‌برهرامری قرارگیردومامورین دولت‌باحس‌سلوك انجام وظیفه کنند باین وسیله خاطرنشان‌میسازد که‌هرگونه غفلت‌ومسامحه درانجام وظیفه نه‌تنها موجب‌احضار وتوبیخ مامورمربوطه خواهد شد بلکه تصمیمات شدید تردرباره این‌قبیل مامورین که بوظائف‌خود بی‌علاقه‌گی نشان‌داده‌اند اتخاذ خواهد شد که‌البته دروضع خدمت آینده آنها کاملاموثر خواهدبود بنابراین انتظار دارد مراتب راباطلاع کلیه مامورین رسانیده‌آنهارا برعایت وظایف حساس وخطیروپرمسئولیتی که دارند متوجه ساخته وازآنها بخواهند که‌نهایت درجه کوشش ومراقبت رابخرج دهند تادرحوزه ماموریت خوددرزمینه اموراداری واجتماعی وتامین رفاه وخواسته‌های مردم منشاء خدما ت‌موثری بشوند. وصول‌بخشنامه را اعلام فرمائیدوهمه‌ماهه ازطرزکارورفتار ووظیفه شناسی مامورین حوزه استانداری ـفرمانداری گزارش جامعی‌ضمن‌اظهار نظرصریح خودتان بوزارت کشور ارسال دارید .

آگهی سازمان چای

سازمان چای وزارت گمرکات وانحصارات درحراج هفتگی که روزهای یکشنبه هرهفته دایراست علاوه‌بر حراج معمولی مقداری از انواع چای‌رادر پارتیهای مختلف باتسهیلات‌قابل توجهی ازنظرمقررات اختلاط‌چای خارجی ازطریق حراج‌بفروش میرساند داوطلبان میتوانند برای اطلاع بیشتربسازمان چا ی‌واقع‌درخیابان ارفع مراجعه نمایند .

آ‌ـ۱۷۱۵۰ سازمان چای

آخرین خبر تا ۴ بعدازظهر

ملیحه مرا آتش زد!

طبق‌گزارش آخروقت امروز خبرنگار ماازساری بانو ثریا جعفریان همسر ۲۳ ساله یکی‌از اهالی ساری بعلت اختلافات خانوادگی خودرا با نفت آتش زدو براثر سوختگی‌شدیدجان‌سپرد بانوی مزبوردرآخرین لحظات عمر اظهارداشت که خواهر شوهرم ملیحه مرا آتش زد !

درنتیجه تصادف اتوبوس وکامیون دونفر جان سپردند

گزارش تلفنی آخروقت امروز خبرنگار ما از اصفهان حاکی‌است که اتوبوس شماره ۱۹۴۸۸ برانندگی جمشید افراسیابی هنگامیکه باسرعت زیاد در جاده بین اصفهان و تهران حرکت میکرد ، درمقابل کافه مورچه خورت باکامیون شماره ۴۰۹۴۰ برانندگی محمود اکبری تصادف نمود دراین واقعه راننده کامیون ویکی از مسافرین اتوبوس بنام علی‌اصغر کرباسیان براثر شدت جراحات وارده جان سپردند ودو نفر مجروح‌شدند. راننده اتوبوس فعلا متواریست و مامورین انتظامی برای دستگیری وی فعالیت می‌کنند .

باستان شناسان ژاپنی درمهاباد

طبق گزارش آخر وقت امروز خبرنگار ما از مهاباد شش نفر باستانشناس ژاپنی باتفاق نمایندهٔ ادارهٔ باستانشناسی کل کشور جهت بازدید آثار تاریخی مهاباد و تپه حسنلو وارد مهاباد شدند . این عده باتفاق آقای عبدالرحمن مدرسی نماینده فرهنك مهاباد بصوب نقده وتپه تاریخی حسنلو عزیمت کردند .

طفلی دراثر تصادف جان سپرد

ساعت یك بعد از ظهر امروز اتوبوس شماره ۳۴۶ شهربانی بر اثر سرعت زیاد و عدم توجه راننده در چهار راه امامی خیابان شاه صفی باطفل ۹ ساله‌ای بنام «ابی‌الهی» فرزند باقر تصادف کرد .شدت تصادف باندازه‌ای بود که طفل در همان محل جان سپرد . بلافاصله مامورین کلانتری ۴۵ در محل حاضر و راننده را جلب کردند .

والاحضرت غلامرضا بسویس وارد شدند

کوو ـسوئیس ـ امروز شاهپور غلامرضا پهلوی وارد «کوو» شدند تادر کنفرانس بین‌المللی سازمان تسلیح اخلاقی شرکت کنند .

اطلاعات کودکان برای نوجوانان وکودکان

باداستانها ومطالب شیرین وجالب صبح امروز درسراسر کشور منتشرشد

فقط ۵ ریال

سپیدوسیاه

جمعه‌گذشته شماره مخصوص هفتمین سال‌انتشار مجله سپیدوسیاه نایاب شد باتشکر ازاستقبال همه‌هموطنان اعلام‌میکنیم که این جمعه مجله سپیدوسیاه، کامل‌تر وجالب‌تر منتشرمیشود

جمعه،نامه‌تکان‌دهندوشورانگیزوپرازاحساس قمرالملوك وزیری

راکه بهنرمندان نوشته ووصیت کرد که تنها بعد ازمرگش بچاپ برسد بایك پرتره دیدنی ازاو وهزارویك مطلب خواندنی دیگر که در هیچ جا نخوانده‌اید در سپیدوسیاه خواهید خواند وخواهید دید

قابل توجه

شرکت سهامی موادغذائی وشیمیائی ایران وابسته‌بسازمان برنامه

از تاریخ ۱۵ مردادماه ۳۸ نرخ فروش

صابون رختشوئی ایران محصول کارخانه گلیسرین وصابون

را بشرح زیر :

جزئی‌فروشی قالبی ۶٫۵۰ ریال

عمده‌فروشی ازیك‌تا۱۰صندوق‌هر صندوق۱۵۰قالبی ۹۲۰ریال

از ۱۰ تا ۵۰ صندوق » » » » » » ۹۰۰ » »

از ۵۰ صندوق ببالا » » » » » » ۸۹۰ » »

اعلام میدارد . ضمنا برای رعایت حال مصرف‌کنندگان‌وفروشندگان صابون ایران شرکت سهامی مواد غذائی و شیمیائی ایران تصمیم گرفته صابونهای مورد معامله را بمحل خریدارکه درمسیر خیابانهای ماشین‌روباشد باوسایل نقلیه خود حمل نماید .

مصرف‌کنندگان میتوانند برای خرید جزئی همه روزه درساعات اداری

بفروشگاه‌شماره ۱ (میدان‌بهارستان) وفروشگاه شماره ۲ (خیابان آمل کوچه دقت)

وبرای خرید عمده بمرکز شرکت واقع درخیابان امل کوچه دقت مراجعه فرمایند

تلفن ۳۷۴۰۱ ـ ۳۰۵۴۱۸ ۱ـ۱۰ آ‌ـ۱۶۳۷۰

آگهی استخدام

یکنفر مترجم زبان انگلیسی و یکنفر ماشین نویس لاتین کمسن آنها بیش‌از ۳۵سال نباشد وخدمت زیرپرچم را انجام داده‌باشند مورد نیاز است .

واجدین شرائط بین‌ساعت ۸ تا ۱۲صبح و۵تا ۷بعدازظهر میتوانند به‌تلفن ۳۵۶۶۰ مراجعه نمایند

۱ـ۲ آ‌ـ۱۲۶۵۳

آکاپولکو ACCAPULCO

برای تهیه‌میزوسیله تلفن شماره ۸۲۲۸۸۰

آ‌ـ۱۷۱۴۲

باآشامیدن شیر پاستوریزه تهران

سلامتی خود واطفالتانرا بیمه فرمائید

آ‌ـ ۱۱۹۵۵ ۲ـ۱۵ شرکت توزیع تهران

ازامشب

شهرزاد (لوکولوس)

آوازه‌خوان ایتالیائی

روزی فورله‌ئو

سلطان‌چاچاچابومبینو

تلفن ۳۲۶۵۹ آ‌ـ۱۷۰۶۶

درزیگری از اراك

بزودی در اراك یك مغازه بزرك خیاطی با چند شاگرد دائر خواهد شد ومدیر آن آقای عباس‌ادریسی خواهد بود که سیصد هزار ریال جائزه‌ای را-که از سری ۴۵۰ برده است سرمایه خود قرار خواهدداد.

«بنگاه بخت آزمائی‌ملی»

آ‌ـ۱۶۹۴۲

عکسها ومطالب جالبی از

قمر، بزرگترین خواننده‌قرن

خاطرات استاد نی داود

عکس ورپورتاژ

مسابقات کشتی

باباآتو: یکداستان جالب از نویسنده بزرك ارمنی «آبانیان»

مطالبی درباره‌کنگره فرهنك

صدوبیست مانکن زیبا بمجلس رفتند

باضافه صد مطلب خواندنی وصد عکس‌دیدنی در

اطلاعات جوانان ـ فردا منتشر میشود