اطلاعات

مجلس شورایملی

آقای دکتر مصدق وشش نفر دیگر از نمایندگان تهران امروز پس از حضور درجلسه خصوصی در مجلس علنی شرکت نمودند

اجرای مراسم سوگند درجلسه علنی

چند لایحه ازطرف آقای نخست وزیر تقدیم مجلس شد

در شاهی زدوخورد بین کارگران کارخانجات رخ داده که پنج نفر مقتول و عدهٔ زیادی از نظامیان و کارگران مجروح شده‌اند

درخصوص قانون انتخابات وقانون مطبوعات

ساعت ده‌وبیست دقیقه‌صبح‌امروز جلسهٔ علنی‌مجلس شورای‌ملی بریاست آقای دکتر معظمی‌نایب رئیس‌تشکیل گردید.

رئیس-نسبت بصورت جلسه قبل اگر نظری هست‌اظهار شود.چون نظری نبود صورت جلسه قبل تصویب گردید.

رئیس-آقایان نمایندگان تهران امروز بمجلس تشریف آورده‌اندولی طبق ماده۱۲ نظامنامه که‌ازآنهادعوت شد درهیئت‌رئیسه قسم‌ایراد کنند‌اظهار داشتند ماحاضریم قسم‌یاد کنیم ولی‌در جلسه‌علنی مجلس.

اما چون ماده۱۲ صراحت دارد که‌آقایانی که بعداً بمجلس‌میآیند‌باید درهیئت رئیسه قسم یاد کنند ما ضمن اینکه‌بآقایان‌تبریك گفتیم‌وعموم‌نمایندگان مجلس مایل‌بودند که منتخبین تهران زودتر بمجلس بیایندودرکارهاشرکت کنند این موضوع را تذکردادیم‌ولی آقایان ازقسم‌خوردن در هیئت رئیسه اجتناب کرده‌اند ونامه‌ای‌هم بهیئت رئیسه نوشته‌اند که بعداً‌بعرض‌آقایان نمایندگان میرسد وحالا هم چون این موضوع مطرح‌نیست تمنی می کنم‌اگر آقایان نمایندگان نظری دارند چند دقیقه تنفس میدهیم‌تادر خارج روی این‌موضوع‌اظهار نظرشود.

تذکر

آقای کشاورزصدر - مطابق مدلول صریح اصل۱۱ قانون اساسی نمایندگان مجلس باید درجائیکه‌جمیع نمایندگان قرار است اجتماع نمایند قسم یادکنند وهرجای‌نظامنامهٔ داخلی مخالف باقانون اساسی تدوین شده باشد مؤثرنیست وکسانی‌هم که بموجب ماده۱۲ نظامنامه قسم خورده‌اندبایستی مجدداً دراینجاقسم یاد نمایند.

رئیس - نظامنامهٔ داخلی‌بتصویب مجلس رسیده است وعرض کردم فعلا این‌موضوع مطرح نیست.

(امامی خوئی - پس چرا اجازه دادید صحبت کنند) رئیس - اخطار نظامنامه‌ای‌بود.

(امامی - تبعیض که نبایدبشود)

توضیحات راجع باختلاف مجلسین

آقای دکتر معظمی - چون اظهاراتی که اخیرا در مجلس سناشده ممکن‌است‌سوءتفاهمی‌دراذهان ایجاد نماید لازم میدانم باستحضار آقایان نمایندگان‌محترم‌برسانم که‌پس‌از تصویب قانون دو دوازدهم چون موضوع طبق اصل ۲۷ متمم قانون اساسی که‌عیناقرائت‌میشود(اصل۲۷ قرائت‌شد)کاملامربوط‌بدخل‌وخرج کشور بوده‌وازوظائف مختصه مجلس‌شورای ملی‌میباشد (عموم نمایندگان- صحیح است)هیئت رئیسه‌قانون مزبور رابرای اجراء ابلاغ نمود واین اقدام هیئت رئیسه هم درجلسات خصوصی مجلس شورای ملی باتفاق آراءازطرف‌آقایان نمایندگان تائید وتاکید گردید (عموم نمایندگان- صحیح‌است).

بدیهی است مجلس شورای ملی بهیچوجه مایل نیست دروظائف‌مجلس دیگرمداخله نماید (صحیح‌است) البته حاضرهم نیست که ازحق مسلمی که قانون اساسی باوومملت اعطاء کرده صرفنظر کند(عموم‌نمایندگان‌صحیح‌است حسنت)وتقاضادارم‌آقایان‌دیگرراجع‌باین موضوع‌صحبتی نفرمایند.

قبل از دستور

آقای موقر - بنده میخواستم راجع‌بتوضیحی که‌آقای‌وزیرداد گستری در جلسه قبل راجع به‌قاچاق خرمشهر دادند چند کلمه‌ای بعرض برسانم.

در خوزستان دوسال قبل ۶۰۰ میلیون‌ریال قاچاق شد و از طرف دادگستری بازرسی اعزام شد که این جریان رامطالعه نماید ولی این‌امر باشکالاتی برخورد کرد وکسانیکه می بایستی بامامورین دادگستری‌همکاری کنند باآنها مخالفت میکردند و از پیشرفت کار آنان جلوگیری مینمودند وبالنتیجه هنوز هم‌این موضوع‌لاینحل مانده است.

قسمتی از قاچاقهائی که درآنجاشد مربوط بخواربار مردم بوده‌است، بطوریکه در اثر همان قاچاقها ما مجبور شدیم ازخارج گندم وارد کنیم. آخر بازرسهائی که برای‌تحقیقات بآنجا رفتند نتیجه کارشان یکجا رسید ما می‌بینیم کسانی که در ده‌سال قبل‌چیزی نداشتندامروزدارای‌قصرهائی هستند مگر ما نبایدبوضع کسانی که‌در ظرف این بیست‌سال اخیردارائیهای هنگفتی بدست آوردند رسیدگی کنیم درجلسه قبل‌هنگامیکه از آقای وزیر دادگستری راجع باین موضوع سئوال کردم گفتند این موضوع جزء سئوال نبوده‌است.

وحالا در این‌مورد سئوالی کرده ام که‌تقدیم‌هیئت رئیسه میکنم تابرای دولت فرستاده‌شود.

دیگرموضوع‌دانشجویان‌دانشکده پزشکی است که‌هنوز درحال‌اعتصاب هستند و این‌عمل خوب‌نیست واینها قصدفرار کردن از امتحانات‌راندارند وباید فهمید دردانیهاچیست و اگر حرفشان واردبود بآن‌عمل‌نمود. اینها میگویند ماباید درکار خودورزیده باشیم وبرای‌این‌کار باید بوسائل‌لازم مجهزشویم و جهت انجام این منظور هم فقط تقاضایشان اجرای قانون میباشد.

ماده ۱۱ اصلاحی قانون‌دانشکدهٔ پزشکی مصوب‌آبان ۱۳۱۹ میگوید: «از تاریخ اول فروردین ۱۳۱۹ تمام بیمارستان‌های‌تهران‌ضمیمه‌دانشکده پزشکی میشوند.

پس‌دراینمورد‌قانون صراحت‌دارد وآنها هم تقاضایشان اجرای قانون است وبس.

مامیدانیم در این کشور پزشك خیلی کم‌داریم (امامی خوئی-اصلا- نداریم) وباید برای رفع احتیاجات پزشکی خوددارای ۱۵۰۰۰ پزشك باشیم‌وحالا اینها که‌دارندبافعالیت کار میکنند نباید آنهارااذیت کرد

موضوع دیگر راجع بوضع بیکارانی بود که‌در کرج‌سکنی گزیده‌اند و دراثر تذکرات جلسه قبل بوضع آنهاازلحاظ بهداشت رسیدگی شدو ارتش‌هم‌برای بهبود وضع آنها کمك کردولی هنوز بوضع غذای آنها سروصورتی داده‌نشده که تقاضامیکنم دولت‌باین موضوع‌هم‌توجه کند.

آقای شوشتری - بسم‌الله‌الرحمن الرحیم - باکمال زیادی که دارم لیکن ازنظروجوب عینی‌وبرای حفظ ودیعه‌ای که بماسپرده شده است لازم دیدم عرایضی بکنم. همچنین‌نظرداشتم ودارم درموضوعی واردنشوم‌ونمیشوم ولیکن‌منتخبین تهران که‌ورود‌بمجلس کردند چه خوش می‌بود بدون تشنج فکری‌وتشتت ورود می‌فرمودند.

امروزمتأسفانه مجلس شورای ملی رسیدباین مطلب که‌آیانمایندگان تهران درهیئت رئیسه یادرجلسهٔ علنی قسم‌یاد کنند وآقای کشاورز صدری- گوید باید درجلسه علنی قسم یادشود وآقای رئیس می‌فرمایندباید درهیئت رئیسه باشد. اگرآقایان‌می‌آمدند و طوری عمل میکردند که این حرفها پیش نمیآمدآیا بهتر نبود؟

ماهمه برای‌همکاری‌آمده‌ایم‌ودر ماهیچگونه اختلافی موجودنیست‌ولی متاسفانه باینکارعمل نشد.

موضوع دیگراینکه دیشب در روزنامه خواندم نمایندگان‌سنا که هر یك‌مردمان مسنی هستنداینطوربرایشان توهم حاصل شده است که نمایندگان مجلس شورامطالبی‌اظهارداشته‌اند که بزعم‌آنها خوش‌آیند نبوده است‌ولی لازم است دراینجا بگویم که مجلس شورایملی کاری جزآنچه که‌طبق‌قانون اساسی برای‌آن مقرر کرده‌انجام‌نداده است.

درآن قانون همانطور که برای سنا اختصاصاتی قائل شده‌اند از جمله اینکه‌اگرموقعی خدای ناخواسته‌امور غیرمترقبه‌ای پیش‌آید ومجلس بخواهد منحل شود سناباید پیشنهاد کند.

(نمایندگان - نسخ‌شد)همانطور هم همان قانون اساسی اموری را از اختصاصات مجلس شورای‌ملی قرار داده‌است.

نمیدانم‌چه پیش‌آمدهائی است که‌مولود اینطورصحبت‌هامیشود. ملت‌بایدبدانند که مجلس ازانجام وظیفه مختص‌بخود تجاوز نکرده (اسلامی - ۴۰سال‌است اینجا حکومت‌میکنند وضع مملکت اینطور است)

بیانات آقای دکتر معظمی کافی بود ولی من لازم دیدم این موضوع را در اینجا ازنظر توهینی که‌بماشده تذکردهم تا رفع‌توهین کنم.

دراینموقع آقای شوشتری اصل ۴۶ قانون اساسی واصل۲۷ متمم‌آن قانون را قرائت نموده و با مقایسهٔ آن دوبا یکدیگر بصحبت‌خودچنین ادامه دادند که طبق این اصول‌وضع‌و تصویب قوانین راجع بدخل و خرج مملکت ازمختصات مجلس شورایملی است.

آنوقت‌آقایان میگویند ماسابقه درقانون اساسی‌داریم.

مگر دیگران سابقه دراین امرندارند (کشاورز صدر-طرح‌بودجه در آنجا نقض قانون اساسی‌است).

در جلسه‌خصوصی‌مجلس‌شورایملی هم نه فقط‌به نمایندگان‌مجلس‌سناتوهین نشده است‌بلکه بهیچ‌خدمتگزارمملکت چه نمایندگان سنا وغیر آن توهین نکرده و نمیکنندوخوب‌است‌ازکلمات موهن هم که مجلس راخفیف میکند خودداری‌شود

مردم این مملکت ودیعه‌ای‌را که‌قانون اساسی‌است‌بماسپرده‌وحق‌نداریم‌از آن عدول وتجاوزنمائیم.

آقای بهادری - از شهریور ۱۳۲۰ باین طرف بهیچوجه توجهی بوضع مردم نشده وهریك‌ازنمایندگان هم که تذکراتی‌داده‌اندجزحرف‌جوابی عملی نشنیده‌اند

روز بروز بیکاری وفقروفلاکت بیشتراین کشوررااحاطه‌میکند

آقای نخست وزیر شما سالیان درازمصدرامور کشور بوده‌اید و با اطلاعی که ازاین‌اوضاع دارید باید هرچه‌زودتردردهای اجتماعی‌رادرمان وجلوی اینهمه نارضایتی‌هارا که بنفع کشورنیست بگیرید.

یکی زموضوعات مهم‌وضع‌خراب اقتصادی است که بدبختانه قهرطبیعت هم باین وضع خراب کمك کرده است.

وضع آذربایجان که از نقاط حاصلخیزاست خیلی‌خراب است‌بطوری که‌سال گذشته ده‌یك محصول‌سالهای قبل‌را بدست‌نداده وباتذکراتی‌هم که داده‌شد برای بهبود وضع آنجا قدم مؤثری برداشته نشده وعده زیادی از اهالی انجا بسایر نقاط رفتند حالا از دولت‌میخواهیم‌برای اجرای‌ماده ششم برنامه هرچه زودتراقدام نمایند.

قسمتی‌ازعرایضم مربوط‌ببهداشت وفرهنك دهات‌است.

ازاینهمه بودجه ای که برای بهداشت وفرهنك موجوداست دیناری برای‌دهات خرج‌نمیشود.

هرروز عده زیادی ازساکنین دهات دراثرنداشتن وسائل‌بهداشت‌و فرهنك ازبین میروندواین وضع قابل دوام‌نیست‌ومسئول‌این‌امورهیئت‌حاکمه است.

امروز دراین کشورواژهٔ فرهنك کلمه بی‌مسائی بیش نیست وتقاضادارم دولت بوضع فرهنك وبهداشت دهات توجه‌دقیقی‌بنماید.

درخاتمه از دولت‌میخواهیم که برای تأسیس بانك کشاورزی در میانه توجه بفرمایند.

آقای دهقان - چون‌موضوعات ضروری‌تر موجود است از حق نطق خود صرفنظرمینمایم.

معرفی وزیران‌جدید

آقای منصور - چون در موقع معرفی دولت‌چندنفر ازآقایان‌وزیران انتخاب‌نشده بودند اینك‌وزرای جدید رامعرفی‌مینمایم.

آقای زند وزیر کشور چون برای‌استانداری‌آذربایجان میروندبجای ایشان‌آقای اردلان بسمت‌وزارت کشور معرفی‌میشوند(مبارك‌است). آقای‌وارسته وزیردارائی (مبارك‌است)وآقای‌دکتر نفیسی تاتعیین وزیرجدید امور وزارت بهداری را اداره مینمایند.

ضمنا چند لایحه است که تقدیم میشود یکی مربوط است به‌غله ونان که‌لازم بود این‌امربااسلوب جدیدی که مطابق بابرنامه‌دولت‌باشد برای‌مردم عملی گردد.

لایحهٔ دیگری است مربوط به

بقیه درصفحه دوم

قدیمی‌ترین عضو اطلاعات
باخوانندگان محترم صحبت میکند

اطلاعات دریکربع قرن

- ۸ -

ازمطالب برجسته سال‌دوم اطلاعات کشمکشی است که بین دکتر میلسپو رئیس‌کل مالیه وقت ومرحوم نصرةالدوله فیروز وزیردارائی بوقوع پیوسته است.

دکترمیلسپو درآنروز طرف توجه مردم‌بود، طرزفکر وعمل او با دفعهٔ دوم خدمت او تفاوت بسیار داشت، مالیه‌مملکت‌را سروصورت داد و بودجه کل‌را تعدیل‌نموده بود ودرباره وضع مالیات مراعات طبقات مولدهٔ ثروت وزارعین‌را مینمود. فشار وسختگیری‌او درامورمالی و عدم پرداخت وجوهی‌جزآنچه مجلس‌شورای‌ملی‌اجازه دهد، رفته‌رفته کشمکشی‌ایجاد نموده بود وفکر خاتمه دادن بخدمت مستشاری که دیکتاتورمالیه شده‌بود درمغزها پرورانده میشد.

اطلاعات ازدکترمیلسپو حمایت میکرد. نامه های دکترمیلسپو را درج مینمود واین‌قضیه خود اسباب رنجش‌دولت شده‌بود ولی چون مردم مایل نبودند دکترمیلسپو برود و ازنظر تنظیم امورمالی نیز وجوداومفید بود اطلاعات کماکان نظرمیلسپو را تقویت مینمود.

اولین نامه‌ای که دکتر میلسپو خطاب بوزیر دارائی نوشت و در اطلاعات انتشار یافت‌باین مضمون‌بود:

«جناب مستطاب آقای وزیر مالیه، نظر باینکه اخیراً یك فقره لایحه مالیاتی جدیدی بمجلس شورایملی تقدیم کرده‌اید لازم میدانم بجناب‌عالی‌خاطرنشان کنم که این‌جانب لایحه مزبوررا‌تصویب‌نکرده‌ام..»

درجای دیگر مینویسد: «نظر بمقدار زیادی نفت که اخیراًدرامریکا

بقیه در صفحه ششم

متن کامل سهمیه

سال ۱۳۲۹

دیروز مقررات مربوط بسهمیه سال ۱۳۲۹ را باطلاع خوانندگان محترم رساندیم وبرای‌اینکه آقایان‌بازرگانان کشوردرتهران وشهرستانها ازارقام کامل سهمیه کالاهای وارده درسال ۱۳۲۹ مستحضر شوند متن‌آن درشماره فردا که‌در۱۲صفحه‌منتشرمیشودباطلاع‌خوانندگان‌محترم خواهدرسید.

سیاست جهان

دیشب ملك عبدالله اعلام داشت که تصمیم دارد قسمت عربی فلسطین را به ماوراء اردن ملحق کند

وفرمان الحاق این قسمت بماوراء اردن بلافاصله قرائت شد

این تصمیم سر و صدای زیادی در مصر و کشور های دیگر راه انداخته و گفته‌می‌شود که

ماوراء اردن از اتحادیه اعراب خارج خواهد شد

شکاف بزرگی در اتحادیه اعراب پدیدار شده است

دولت ایسرائل در برابر اقدامات ملك عبدالله سکوت اختیار کرده است

اختلافات دولت های عربی در مورد فلسطین اینك کاملا شدیدشده‌است وجلسات متعدد شورای عالی اتحادیه اعراب که‌چندی قبل درقاهره تشکیل گردید نتوانست ازاین اختلاف نظر جلوگیری نموده‌وبآن‌پایان‌دهدوشکافی که ازچندی‌قبل دراین اتحادیه نمودار گردیده بود دارد قطعی‌می‌شود.

طبق تصمیمی که‌با کثریت آراءدر جلسه کمیته عالی اتحادیه‌اعراب‌اتخاذ گردید مقرر شد که هیچیك از کشور های عربی حق ندارند بدون اجازهٔ آن کمیته درموردفلسطین وارداقدامی شده ویاآنکه بادولت ایسرائل‌وارد مذاکره گردند. ملك عبدالله ازهمان موقع‌نسبت باینموضوع‌وتصمیم‌مخالفت ورزید ولی گمان نمیرفت که برخلاف تصمیم کمیته عالی اتحادیه‌اعراب قدمی بردارد ولی نطقی که‌اخیراًملك‌عبدالله راجع‌بالحاق قسمت عربی فلسطین به ماوراء اردن ایراد کرد نشان داد که اختلاف نظرمیان دودسته‌ایکه‌در کشور های عربی تشکیل شده است زیادتر ازاینهابوده وملك عبدالله‌ازتصمیم‌خود دست برنداشته‌است.

بقرارخبریکه خبرنگار اسوشیتد پرس از عمان مخابره کرده است دیشب ملك عبدالله پادشاه ماوراء اردن اعلام نمود که دولت وی تصمیم قطعی‌دارد که منطقه عربی فلسطین‌را ضمیمه کشور خویش سازد.

دیروز نخستین‌جلسه پارلمان کشور ماوراءاردن‌تشکیل گردیدواعلیحضرت ملك‌عبدالله درجلسه مزبور نطقی‌ایراد کرد وضمنا اشاره نمود دولت اردن‌با کمال قدرت‌دردوطرف نهر «اردن» حاکمیت خودرا حفظ‌خواهد کرد‌وحق دارد که مردم اطراف نهر مزبور را متحد و متفق سازد و در این راه دولت من از هیچگونه بذل مجاهدت دریغ نخواهد کرد

ملك‌عبدالله ضمنا اشاره کرد که دولت ما با دول عربی همکاری کامل خواهد داشت بنظرمن‌برای‌حفظ‌امنیت وحاکمیت خودبیش ازهر چیز مسایه اتحادملی واراده ملی احتیاج داریم و بنابراین باید هرچه‌زودتر اردن‌شرقی وغربی دست اتحاد یکدیگر داده و همکاری نمایند.

توفیق ابوالهدی نخست‌وزیر سابق ورئیس‌مجلس سنای‌فعلی بلافاصله‌پس از نطق ملك‌عبدالله از تخت سلطنتی فرمان الحاق منطقه عربی فلسطین‌را قرائت کرد وطی‌نطق خویش به‌اراده ملت ووضع جغرافیائی اشاره‌نموده و این‌اقدام رالازم معرفی کرده‌است از این‌پس کشوراردن‌قلمرو فرمانروائی

بقیه‌در صفحه دوم

روزنامه نیویورک هرالدتریبون‌مینویسد:

نفت خاورمیانه‌ارزش‌خودرادرنظر امریکائیها ازدست‌داده‌است

امریکا وانگلیس نقشه خودرا طوری تنظیم کرده‌اند که‌دردوره جنك‌احتمالی باشوروی احتیاجی‌بنفت خاورمیانه نداشته باشند

محصول نفت بادکوبه روزبروز کمتر میشود

نفت‌خاورمیانه براثر بررسیهائی که‌اخیراً بوسیله کارشناسان امریکائی صورت گرفته یك‌قسمت‌مهم‌ازارزش نظامی خودرا باخته‌است وزمامداران امریکابراثر تذکر کارشناسان خود معتقد شده‌اند که‌اگر جنگی در گیر شود بایدفقط‌برمنابع نفت قاره‌امریکا متکی‌باشند نه‌برمنابع نفت‌خاورمیانه که‌صیانت واستفاده از آن دربرابر حمله احتمالی شورویهاشاید امکان پذیرنباشد چون این منابع نفت در دسترس وداخل شعاع پرواز طیارات روسی‌است وممکن است در مراحل اولیه‌جنك بطور موقت‌ازدست‌نیروهای متفقین غربی انجام گردد.

این نظریه کارشناسان امریکائی باندازه‌ای بااهمیت تلقی شده که‌تاحدی روش سیاسی امریکا را تغییر داده و کلیه نقشه‌های جنك و اقتصاد جنگی آینده‌براصل‌بی نیازی از نفت‌خاورمیانه واتکاءانحصاری‌برنفت قاره‌امریکاتنظیم شده است.

نبایدتصور کرد که‌براثراین‌نظریه دولت امریکا یکباره ازخاور میانه چشم پوشیده واین منطقه حساس‌جهان رااز نظر دور ساخته است ولی کارشناسان امریکائی میگویند ممکن است درصورت وقوع‌جنگی میان‌جبهه دموکراسی وجبهه کمونیسم منابع نفت خاور میانه برای‌مدت کوتاهی‌ازدست امریکا و انگلیس خارج گردد و این دو دولت‌نتوانندمحصول نفت‌این‌منطقه را بجبهه های جنك به رسانند

ازاین گذشته حفظ گردن منابع نفت اطراف‌خلیج فارس - نفت‌ایران وعراق و کشور سعودی - با نزدیکی این‌چاهها‌برز شوروی، چندان‌آسان نیست.

فرضاهم که حفظ گردن این‌منابع نفت دردوره جنك امکان پذیر باشد مستلزم مخارج خیلی گزاف نظامی خواهدبود.

بنابراین صرفه‌دول غربی دراین است که ازحالا منابع ثابت دیگری رادرنظر بگیرند که بتواند مصرف هنگفت نفت‌را دردوره جنك تأمین کند وعلاوه برمحصول فعلی درحدود روزی‌صدوهفتاد میلیون‌چلیك نفت‌می توان‌ازآنها استخراج کرد.

امریکا تایکسال پیش از لحاظ ذخیره نفت خود نگران بودوهرروزه یادآوری میشد که ذخیره نفت امریکا باندازه‌ای‌کاسته شده که بزودی تمام خواهدشد.

ولی‌اخیراًدراستان تگزاس‌منابع نفت تازه‌ای کشف‌شده که بسیارسرشار میباشدبعلاوه مقدمات‌استخراج منابع پراهمیت نفت دراستان - آلبرت - کانادافراهم شده‌وچاههای نفت‌امریکای جنوبی نیزبحساب آمده‌است.

ولی کارشناسان‌امریکامیگویند کشف این‌چاهها باادامه اسراف‌و زیاده‌روی دراستفاده ازمنابع‌نفت‌داخل

بقیه‌درصفحه "یازدهم

شرکت‌نفت انگلیس وایران‌مدعی‌است که

حق الامتیاز ایران طبق قرارداد جدید زیادتر ازحق‌الامتیاز نفت عربستان سعودیست

لندن - رویتر - آرما دو(شرکت‌نفت‌امریکاوعربستان‌سعودی)ازطریق خبرگزاری رویتر درنیویورك اعلام‌داشته است که حق الامتیاز پرداختی بعربستان سعودی ازقرارهرتن‌چهارشیلینك طلامی‌باشدو دراراش‌خبر گزاری رویتردرلندن‌را که‌دراوایل‌ماه‌مارس‌انتشاریافت‌دایربراین که‌حق‌الامتیازمزبور بقرار هرتن یك‌لیره طلا است تکذیب نمودم است. ضمنا شرکت مزبور اطلاع می دهد که با ملك ابن سعود مذاکراتی در جریان است و امید میرودموافقت شود که‌شرکت نفت امریکا وعربستان سعودی‌قسمتی از حق الامتیازرابه پول‌سهل الحصول پرداخت‌نماید.

این‌شرکت حق‌الامتیاز خودرابه ملك ابن سعود به لیره طلا می‌پردازد.

طبق نرخ فعلی‌طلای خام که هر اونس ۳۵ دلاراست یك لیره طلا کمتر از۹دولار ارزش دارد حال اگرروی این ماخذحساب‌شوددرآمدنفت عربستان سعودی برحسب استرلینك هرتن‌تقریبا ۱۲شیلینك‌و ۶ پنس میشود درصورتیکه‌طبق قرارداد جدیدنفت‌بین‌دولت ایران و شرکت‌نفت انگلیس‌و ایران درمقابل هرتن نفت ۱۷ شیلینك‌و۶ پنس بدولت‌ایران‌پرداخت‌خواهد گردید.

اگر جبهه ایران شکست بردارد

نه تنها ترکیه بلکه کلیه کشورهای خاور میانه بخطر خواهند افتاد

نطق آقای دکتر غنی سفیرکبیر ایران درترکیه دردانشگاه کلمبیا

نیویورك - آقای دکترغنی‌سفیر کبیر ایران در ترکیه که اکنون در امریکابسرمیبردطی نطقی که‌دردانشگاه کلمبیا ایراد کرد نفت توجه وعلاقه امریکا نسبت بمسائل خارجی خاصه نسبت بامور خاور میانه مسائل نیکی برای عموم ملل جهان می‌باشد.

دکتر غنی که‌برای‌ابرادسخنرانی بدانشگاه معروف کلمبیا دعوت شده بود درمقابل جمع کثیری اظهارداشت که‌این علاقه وتوجه امریکا مایه‌بسی خوشوقتی ومسرت است زیرامیرساند که امریکا تشخیص داده که صلح غیر قابل تقسیم‌است وحمله وتعرض‌بهریك ازنقاط جهان بشود گواینکه نقطه‌بعید

بقیه درصفحه سوم

دیشب انفجارزرگی در عمارت کمسیون بمب‌اتمی روی‌داد

کالیفرنیا- آسوشیتدپرس - دیشب‌یك‌انفجارشدیددرشهر کالیفرنیاعمارت اداره کمیسیون‌های بمب‌اتمی‌را بکلی‌ویران کرد بلافاصله پس از انفجار آتش زبانه کشیدوارتفاع آن‌از تنوره‌های کارخانه نیزبالا رفت.

هنگامیکه ازمقامات رسمی‌سئوال‌شدآیابراثراین آتش‌سوزی عوامل ووسائل مهمی نابودشده‌اند که‌جبران ناپذیرباشد نامبردگان اعدادن پاسخ خودداری کردند

شورای حمل‌ونقل هوائی اقیانوس‌آرام

پاریس (خبرگزاری‌فرانسه) - شورای حمل‌ونقل هوائی اقیانوس آرام‌درنخستین هفته‌ماه‌جاری برای‌رسیدگی بتوسعه خطوط‌هوائی دراقیانوس آرام دراسترالیا تشکیل‌جلسه خواهدداد.

هدف‌اصلی شورا تهیه‌فرود گاه بزرگ کشوری‌درجزیره (فیجی)واقع درجنوب‌شرقی اقیانوس‌آرام میباشد.

دراین شورا نمایندگان‌انگلیس، زلندجدیده استرالیا، کانادا وفیجی شرکت خواهند کرد

مجلس شورای ملی

بقیه ازصفحه اول

ساختمان وابنیهٔ دولتی وهمچنین راجع براهسازی که درمتمم قانون دودوازدهم تقدیم شده بودودر کمیسیون بودجه اظهار شد تفکیك گردد. اینك ضمن لایحه‌ای تقدیم می‌شود.

لایحهٔ دیگری هست راجع بهزینه های مجلس سنا وچون اعتباری را که درسال قبل گذشته اگر بدو دوازدهم تقسیم شود کافی نیست بنابراین یکقلم هزینه های سنا ضمن این لایحه تقدیم میشود واین لایحه بقید فوریت است.

لایحه دیگر مربوط به مستخدمین خارجی دولت است که سابقا لوایح استخدامی آنها داده شده بود ودردورهٔ پانزدهم وقت نبود که کار آن تمام شود اینراهم بصورت لایحه‌ای تقدیم می کنم.

دکتر طباطبائی — اغلب این خارجیها زائد هستند اینها که حقوقشان تقاضا میشود وجودشان ضروری تشخیص داده شد.

(شوشتری — بودجه مجلس سنارا هم بیاورید) مطلب دیگری که خدمت آقایان باید عرض کنم اینست متاسفانه دیروز درشاهی و مازندران جریانات تاسف آوری واقع شده است که شرح جریان ازاینقرار است:

چندروز بود که عملجات کارخانه شاهی وکارخانه نساجی شروع باعتصاب واجتماع کرده‌اند ومامورین دولت ومتصدیان شرکت نساجی نهایت اهتمام را کردند برای اینکه آنان را تسکین دهند وبمطالبشان رسیدگی کنند وآنها راقانع بمداومت درکار نمایند بخصوص که ازحیث مزدوعده زحمتی بآنها وارد نمی آمد (یکی از نمایندگان علت اعتصاب چه بوده است).

علت اعتصاب ظاهرا مربوط بوده بعده‌ای که مزدهای زیادمیگرفتند و کاری هم نداشتند.

کارخانه شادی عدهٔ زیادی کار در دارد وتا کنون همدست بکاروتر کیب آنها زده نشده ولی فوق العاده هائی داشتند که قرار بود ازاول امسال تقلیل داده شود واین تقلیل هم چندان مهم نبود ورعایت حال آنها ازهرحیث ملحوظ بود باوجود نصایح ومذاکرات مفصلی که شده بود اجتماع آنها کم کم جنبه هیجان آمیزی پیدا کرده و شروع کردند به حمله به کمیسیونی که مامور رسیدگی بکار آنها بودو بلکه ضرب وشتم بآنها که موجب جراحت سرافسر پاد گان شد.

کار بآنجا که رسید دو نفر ازمحرکین را توقیف کردند.

روز بعد از توقیف هیجانشان زیادتر شد ولی بازهم باآنها ملایمت و مدارا شد.

روز دوم بامیله ها و غلطکهای کارخانه شروع بحمله وشکستن درب و پنجره کارخانه کردند وچون حملهٔ آنها شدید بود و نزدیك بود اسلحه را از دست مامورین بگیرند مامورین ناچار شدند شلیك به هوا کنند ولی باز غائله ختم نشد تا این که شلیك بمردم یعنی چهار پنج نفری که تهدید میکردند شد که آنها مقتول و چند نفرهم مجروح گردیدند.

عده‌ای از نظامیان هم بشدت مجروح شدند.

من نهایت تاسف را ازاین پیش آمد دارم چه دولت همیشه نظرش مراعات وهمراهی بوده اما باید گفت زیاده روی هم خوب نیست (صحیح است) وتصور میرود بین اینها ایادی تخریب وجود داشته است (صحیح است) بالنتیجه این اتفاق افتاده است.

این گزارش ساعت ۱۱ دیشب بدولت رسید وفورا تحقیقاتی شد وبرای اینکه قضایا کاملا ومفصلتر باطلاع ما برسد امروز قرار شد هیئتی مرکب از وزیر کار ودادستان استان ودونفر افسر از وزارت جنك وشهربانی بشاهی بروند ووقایع راتحقیق کنند والبته اگر در این جریان هر کس اعم ازمسئولین کارخانه یا غیر آنها تقصیری داشتند طبق قانون مجازات خواهند شد (صحیح است)

(آشتیانی زاده — اخطار دارم)

دکتر معظمی — حالا برای چند دقیقه تنفس داده می شود.

ساعت ۱۱ تنفس داده شد وآقایان نمایندگان تالار جلسه راترك کردند

***

ساعت یازده وده دقیقه کم زنك جلسه زده شد وآقایان نمایندگان به تدریج واردجلسه شدند.

نمایندگان تهران هم برای اولین مرتبه بتدریج واردجلسه گردیدند.

رئیس — جلسه رسمی است.

آقای ناظرزاده — سئوالی ازدولت دارم که تقدیم میکنم.

بقیه درصفحه پنجم

سیاست جهان

بقیه ازصفحه اول

مردم اطراف شهر اردن نام خواهد گرفت.

ملك عبدالله رسما سلطان مطلق این کشور خواهد بود وتصمیمات اوریل ۱۹۴۸ اتحادیه اعراب ازلحاظ وی بی ارزش واعتبار است

نطق ملك عبدالله واعلام رسمی الحاق قسمت عربی فلسطین بماوراء اردن تولید سروصدا وهیجان زیادی درمصر نموده است و عزام پاشا دبیرکل اتحادیه اعراب دیشب اعلام کرد که اکنون که ملك عبدالله رسما نسبت به الحاق منطقه عربی فلسطین اظهار تمایل کرده است باید جلسه اتحادیه اعراب تشکیل وبموضوع رسیدگی نماید. بما پیشنهاد شده است که هرچه زودتر باید نسبت بکشور هاشمی اردن عمل (بویکوت) پیش گرفته وروابط سیاسی و اقتصادی دول عربی را با کشور مزبور قطع نمائیم.

ولی امروز صبح مجدداً عزام پاشا بخبر نگاران روزنامه ها اظهار داشت که اتحادیه اعراب تا آخرین لحظه از اخراج کشور هاشمی اردن ازاتحادیه تردید خواهد ورزید.

وی اضافه کرد که اتحادیه اعراب میل ندارد قبل ازرسیدگی دقیق موضوع ماوراءاردن تصمیمی راجع باین دولت اتخاذ کند وفقط ازماوراءاردن تقاضا کرده است ازالحاق قسمت عربی فلسطین بخاك خود صرفنظر کند.

دبیرکل اتحادیه اعراب سپس گفت ما اصولا بااشغال این قسمت از خاك فلسطین بتوسط ارتش ماوراء اردن مخالف نیستیم وحتی حاضریم با اعزام کارشناسان لازم بملك عبدالله در اداره قسمت عربی فلسطین کمك ومساعدت کنیم.

عزام پاشا راجع بنطق ملك عبدالله هنگام افتتاح پارلمان ماوراء اردن گفت درقاهره هنوز امیدواری باقیست که ملك عبدالله کاری خلاف وحدت معنوی اتحادیه اعراب انجام ندهد.

گفته میشود که بعضی از دولت های عضو اتحادیه اعراب بیم آنرا دارند که قبل از اخراج ماوراء اردن از اتحادیه ازطرف ملك عبدالله اقدامات مهم ونه نهائی علیه وحدت معنوی اعراب صورت گیرد.

موضوع قابل توجه در اینجا رویه ایست که دولت ایسرائل ومحافل آن کشور درقبال تصمیم ملك عبدالله پیش گرفته‌اند.

دولت ایسرائل ازلحاظ آنکه تفرقه وجدائی کاملی میان کشورهای عرب بیندازد ازاقدام ملك عبدالله قلبا خشنود است ولی در عین حال نیز در ادعای خود دائر برمالکیت تمام اراضی فلسطین باقی است طبق خبرهائی که رسیده است روز دوشنبه دولت ایسرائل درمورد اظهارات ملك عبدالله پادشاه ماوراءاردن نسبت بالحاق منطقه عربی فلسطین بکشور ماوراءاردن سکوت اختیار کرد.

ولی بطوریکه خبرگزاری فرانسه اطلاع میدهد درمحافل ایسرائل گفته می‌شود که دولت ایسرائل الحاق قسمت عربی فلسطین بماوراءاردن را برسمیت نخواهد شناخت وسخنگوی سازمان «ایرگون زوای لئومی» نیز این موضوع را تأیید کرده است ووی اضافه کرد که هنوز یهودیان کلیه فلسطین را متعلق بخود میدانند و ما باید نیروهای خود را تجهیز کرده وبا تمام قوا مانع از این شویم که ملك عبدالله قسمت عربی فلسطین را بماوراء اردن ملحق کند و محافل دیگر ایسرائل نیز بااین موضوع هم عقیده بوده ومیگویند الحاق قسمت عربی فلسطین بماوراء اردن موجب میشود که در این قسمت پایگاههائی بدست دولت انگلستان بیفتد و اینهم برخلاف منافع دولت ایسرائل است.

درمحافل سیاسی و روزنامه‌های عراق خطابه افتتاحیه ملك عبدالله باحسن استقبال مواجه شده وهمه آنرا موافق باسیاست دیرینه عراق که اززمان ملك فیصل اول مقرر شده موافق میدانند واظهار میشود که عراق هم درفرصتی تامین وحدت کشورهای عربی را تایید کرده واز همین لحاظ ازمسئله اتحادیه سوریه وعراق پشتیبانی کرده است ولی رادیو دمشق امروز بمفاد خطابه مزبور انتقاد سختی نموده واظهار داشته که تصمیم وحدت فلسطین و هاشمی اردن مخالف صریح تصمیم کمیسیون سیاسی جامعه عرب است.

مخبر رادیو لندن درخاورمیانه که درقاهره است اظهار میدارد اعلام وحدت فلسطین عربی وهاشمی اردن باعث تعجب هیچیك از محافل کشورهای عربی نبوده زیرا ازطراز انتخابات در کشور مزبور این امر پیش بینی میشد.

سخنگوی دولت انگلیس اظهار داشته که ازاعلام وحدت فلسطین عربی وهاشمی اردن معلوم نمیشود که دولت اخیر شهر قدیم بیت المقدس راهم داخل کشور هاشمی اردن بداند یا نه؟

بهرحال دولت انگلیس پس ازبررسی کامل این موضوع نظریه خودرا طی بیانیه خاصی انتشار خواهد داد.

روزنامه تایمز لندن در اطراف الحاق قسمت عربی فلسطین بماوراء اردن طی مقاله‌ای خاطرنشان کرده است که مسئله مهم اینجاست که آیا ماوراء اردن موفق بحصول موافقتی در این مورد بادولت ایسرائل خواهد شد یا نه ملك عبدالله بخوبی میداند که اگر موفق بحصول این موافقت شود قدم مهمی درراه آرامش خاورمیانه برداشته است وامیدی هم باین حصول موافقت هست وظاهراً دو کشور ماوراءاردن وایسرائل تمایل دارند که عهد نامهٔ عدم تعرض با یکدیگر منعقد کنند.

روزنامه منچستر گاردین نیز از اقدام ملك عبدالله پشتیبانی کرده وی نویسد که قسمت عمده سرزمین عرب نشین فلسطین تاکنون بدست نیروهای ملك عبدالله بوده است واهالی فلسطین نیز بطور قطع بااین الحاق موافق خواهند بود.

خبرنگار مخصوص المصری اطلاع میدهد:

تردیدی نیست که دولت بریتانیا الحاق قسمت عرب نشین فلسطین بکشور اردن را ازطرف ملك عبدالله برسمیت خواهد شناخت وآنرا عملی لازم ومفید تلقی خواهد نمود.

مستر بوین درپارلمان اعلام نمود که دولت انگلستان الحاق فلسطین بکشور اردن را باموافقت استقبال می نماید.

این حرف ونیز اظهارات خبرنگار روزنامه تایمس درقاهره مبنی براینکه دولت بریتانیا پای بند تصمیمات اتحادیه عرب نیست نشان میدهد که درروش انگلستان نسبت بملك عبدالله وحمایت جدی ازپادشاه اردن تغییری رخ نداده والحاق فلسطین باردن با موافقت قبلی لندن بوده است.

محافل رسمی لندن میگویند:

وجود یك حکومت درشهر غزه بنام حکومت کل فلسطین یك موضوع پوچ وبی معنی است و چون این دولت یك دولت اسمی وظاهری است وفقط برشهر غزه که درتصرف ارتش مصر است تسلط وفرمانروائی دارد نمیتواند عملا قسمت عرب نشین فلسطین رازیر نظارت خود بگیرد.

ازاین گذشته الحاق قسمت عمده فلسطین که دردست ارتش اردن است به کشور اردن عملی است که چندی پیش انجام یافته و دربرابر این عمل انجام یافته چاره‌ای جز تسلیم نیست.

انگلیسها معتقدند قسمت عرب نشین فلسطین نمیتواند بصورت یك کشور مستقل اداره شود بنابرین بهتر است که بکشور هاشمی اردن ملحق گردد واین الحاق نیز مدتی پیش صورت گرفته ودیگر جای بحث و گفتگوئی باقی نگذاشته است.

کمونیستها سعی می کنند قحطی عظیم چین را از نظر دنیا مکتوم نگاهدارند

نیویورك — کریستوفر راند خبرنگار مخصوص روزنامه نیویورك هرالد تریبون گزارشی ازشهر هنك کنك بنیویورك مخابره کرده وضمن آن خاطرنشان ساخته است که مقامات کمونیست چین سعی دارند قحطی عظیم آنکشور را از نظر سایر ملل جهان مکتوم نگاهدارند.

علیرغم آنچه که رادیوی پکن اظهار میدارد کارشناسان وخبرنگاران خارجی معتقدند که قحطی چین هنوز بشدت هرچه تمامتر ادامه دارد وخطر بسیار عظیمی ملت چین را تهدید بفنا میکند. البته برخلاف سایر حقایق چین موضوع قحطی چیزی است که نمیتوان آنرا ازدنیا مخفی نگاهداشت و خیلی بآسانی میتوان بوجود یاعدم آن پی برد.

گزارشهائیکه از نقاط مختلف چین مرتبا بهنك کنك میرسد حاکی از اینستکه مردم درنتیجه نبودن غذا باعفریت مرك دست بگریبانند.

سنك بدهان بسته میزنند

درمدت نه سال آنچه که نسبت باینجانب گفته ونوشته شد جزدردادگاه که حقایق را گفتم وترتیب اثر داده نشد سکوت نموده وچقدر خوشوقت هستم ازاینکه بعداز سالها خدمت متوالی که بعقیده دیگران روی گنج نشسته بودم فعلا درخانه دیگری نشسته وبا کمك مالی دیگران زندگی میکنم واحترام حفظ اسرار کشور شاهنشاهی را بر احترام و منافع شخصی ترجیح داده و بطوریکه دربعضی ازجراید مهم تهران هم نوشته شده است همه چیز خود را فدای ایمان وعقیده کردم راجع بمسافرت اینجانب بکرمان که تیمسار سپهبد امیر احمدی ستاتور محترم در بیانات خودشان اشاره کرده‌اند فقط عرض میکنم که طبق دلایل ومدارك غیرقابل انکار ایشان هم مشتبه شده‌اند درعصر ماسنك بدهان بسته میزنند نه بدربسته.

آ—۱۳۲۹ رکن الدین مختار

آگهیهای تسلیت

هیئت مدیره سندیکای قناد وکافه قنادی تهران با ابراز همدردی مصیبت وارده را بخانواده محترم مردان بیگی مخصوصا بآقای حاج غلامعلی مردان بیگی تسلیت عرض نموده سلامت وسعادت بازماندگان آنمرحوم رااز خداوند متعال درخواست مینمایند.

ازطرف هیئت مدیره سندیکای قناد وکافه قنادی حاج نایب معیلی

آ—۱۲۹۶

بایکدنیا تاسف وتاثر فوت مرحوم محمد ابراهیم مردان بیگی را بعموم فامیل آن بخصوص یگانه رادمرد جناب آقای حاجی غلامعلی مردان بیگی (رفقاء) تسلیت عرض نموده بقای آنهارا طالبم.

بازرسی انجمن محلی خیابان ری بازارچه نایب السلطنه باقر نمازی

آ—۱۲۹۲

بانهایت تاسف وتاثر در گذشت مرحوم آقامحمدابراهیم مردان بیگی را بعموم بازماندگان آنمرحوم خصوصا آقای حاجی غلامعلی مردان بیگی بدینوسیله تسلیت عرض مینمائیم.

سید ابوالقاسم کاشانی - سیدعلی کاشانی - ولی الله انصاریان

آ—۱۳۰۰

در گذشت شادروان مردان بیگی را بعموم فامیل مخصوصا بآقای محمود مردان بیگی فرزند آنمرحوم تسلیت عرض نموده سلامتی وبقای عمر بازماندگانشان را از خداوند متعال خواستارم.

آ—۱۳۲۲ علاءالدین فتحی

بانهایت تاسف و تاثر در گذشت مرحوم آقای امین الدوله را که از رجال پاکدامن و خیرخواه بودند شریك بوده و مصیبت وارده را بخانواده محترم امینی مخصوصا بجناب آقای دکتر علی امینی وزیر محترم اقتصاد ملی تسلیت عرض می‌نمایم.

مدیر فروشگاه کالای میهن - حاج مرتضی آقائی

آ—۱۳۲۶

مصیبت وارده بخاندان معظم امینی رابخصوص بجناب آقای دکتر امینی وزیر محترم اقتصادملی تسلیت عرض مینماید.

آ—۱۳۱۶ محمود مشار

بانهایت تأسف وتأثر فوت مرحوم خلدآشیان جناب آقای حاجی محسن خان امین الدوله را از طرف خود وهیئت اتحادیه برادران قریه سوهانك بخانواده محترم امینی ها وبازماندگان آنمرحوم خصوصا سرکار علیه شاهزاده خانم اشرف امینی فخرالدوله وجناب آقای دکتر علی امینی وآقای ابوالقاسم خان امینی وجناب سرهنك امینی تسلیت عرض مینمائیم.

مدیر هیئت اتحادیه برادران قریهٔ سوهانك علی اصغر مسلمزاده

آ—۱۲۹۵

در گذشت شادروان حاج محسن امین الدوله را بعموم بازماندگان محترم آنمرحوم تسلیت عرض مینماید

هوشمند افشار

آ—۱۲۹۴

عرض تسلیت

افسران وکارمندان دایره تدارکات اداره سررشته داری ارتش مصیبت وارده را بخانواده محترم امینی مخصوصا سرکار سرهنك حسن امینی تسلیت عرض مینمایند

سرگرد عزیزی - سرگرد رفیعی - سرگرد میرهادی

آ—۱۲۹۹

علی - عظیم پور

از در گذشت چنین شخصیت محبوب وبزرك مملکت آقای حاج میرزا محسن خان امینی (امین الدوله) فوق العاده متاسف و متاثر بوده و این مصیبت وارده را حضور مبارك حضرت علیه عالیه خانم فخرالدوله وکلیه خاندان جلیل آقایان امینی‌ها تسلیت عرض مینماید

آ—۱۳۰۴ نظام آباد - عظیم پور

با نهایت تاثر و تاسف در گذشت جناب آقای امین الدوله را بخاندان محترم امینی مخصوصا جناب آقای دکتر امینی وزیرمحترم اقتصادملی تسلیت عرض نموده سلامتی وموفقیت آنانرا ازدرگاه احدیت مسئلت مینمایم.

آ—۱۲۹۱ الحاج حسین فخارپور

عرض تسلیت

فوت مرحوم مغفور جناب امین الدوله باعث تاسف و تاثر دوستان خانواده محترم امینی بوده اینك با ابراز همدردی نسبت به عموم بازماندگان آنمرحوم مخصوصاً بجناب آقای دکتر علی امینی وزیر محبوب اقتصاد ملی که اعمال خیرخواهانه ایشان مشمول مستمندان وبیماران جنوب شهر بوده صمیمانه تسلیت عرض نموده موفقیت معظم له را از خداوند متعال مسئلت می‌نمائیم.

۱- رئیس اتحادیه مسافربری کل کشور - حاجی علی اکبر رمضانی

۲- مدیرعامل شرکت جهان سیر - خزری

۳- مدیرعامل شرکت سهامی اتوری - سیدمحمود وقار

۴- حسین معیری وکیل دادگستری

آ—۱۳۴۱

بانهایت تاسف در گذشت مرحوم مغفور حاج امین الدوله را بخانواده محترم امینی مخصوصا بجناب آقای دکتر علی امینی تسلیت عرض مینمائیم.

مدیر دبستان ترقی غلامعلی وهاجی • مدیر دبستان قائم مقام - ابوالفضل طه • مدیر دبستان نوبنیاد رخی - محمدعلی عسکری

آ—۱۳۲۷

تشکر و معذرت

بدینوسیله ازکلیه آقایان دوستان وآشنایان وهمکاران محترمی که درتشییع جنازه وایام ختم مرحوم حاج محمد گلنراقی حضور بهمرسانیده ویا کتبا وتلگرافا ابرازهمدردی فرموده‌اند تشکرات قلبی خودمان را تقدیم وچنانچه درشرفیابی بواسطهٔ تالمات روحی تأخیری رخ دهد امید عفو و بخشش داریم.

آ—۱۳۲۵ خانواده گلنراقی

تکذیب

بدینوسیله آگهی میشود اعلان شماره آ۱۰۲۲ مندرج درصفحه دوم روزنامه اطلاعات شماره ۷۲۰۶ مورخ ۳۱ر۱ر۲۹ هیچگونه ارتباطی با اتومبیلهای معروف آلمانی فلکسواگن که در روزنامه اطلاعات شماره ۷۲۰۲ خبری راجع بآن درج شده بود ندارد.

آ—۱۳۳۲ نماینده کار خانه فلکسواگن در ایران

سپاسگذاری

بدین وسیله بحضور حجج اسلام — رجال معظم — ذوات محترم که درتشییع جنازه مرحوم امین الدوله شرکت فرمودند و سروران گرامی که با ابراز تسلیت بوسیله روزنامه یا نامه خصوصی یا تلگراف از اندوه و الم ما کاستند تشکرات قلبی وخالصانه خود را تقدیم داشته دوام عمر و بقاء سلامت همگی را ازخداوند متعال مسئلت مینمائیم

آ—۱۳۰۵ خانواده امینی

«ازمجموعه چه میدانم؟»

۳۶ — اجسام چرب

ترجمه: آقای امیر مرادی منتشر شد

کتاب ۳۵ حافظه وکتاب ۳۷ تاریخ حجاری خواهد بود...

کتابفروشی وچاپخانه علی اکبر علمی تلفن ۸۷۰۹ ۸۲۹۳

آ—۱۳۰۶

سپاسگذاری

ازآقایان محترم وذوات معظمی که درمراسم سوگواری جوان ناکامم باتشریف فرمائی خود یا کتبا وتلگرافا ابراز تفقد و همدردی فرموده اند سپاسگذاریم چنانچه بعلت تألمات روحی درعرض تشکر حضوری تاخیر شود امید عفو دارم.

آ—۱۳۲۱ حسین بهزادی

قابل توجه آسیستانهای دانشکده پزشکی

ازکلیه آقایان آسیستانهای دانشکده پزشکی تقاضا میشود که روز دوشنبه یازدهم اردیبهشت ماه ساعت ۸ بعدازظهر درمحل انجمن آسیستانها (بیمارستان دکتر پریور — جنب بانکملی) حضور بهمرسانند.

دستورجلسه: تصمیم راجع به باقی ماندن آسیستانها در پستهای فعلی خود پس ازخاتمه دوره آسیستانی

دبیرانجمن - دکتر پریور

آ—۱۳۲۸

خانواده مهران با کمال تاسف فوت دوشیزه یازده ساله مریم مهران فرزند آقای احمد مهران وبانوفرح مهران که برای ادامه تحصیل بانگلستان اعزام شده بود وبراثر یك حادثهٔ اتومبیل درشهراوربیکتون اتفاق افتاده به اطلاع دوستان وآشنایان میرساند.

پدرومادر داغدیده متأسفانه براثر تألمات روحی شدید ناچار تهران راترك گفته وباتشکر قلبی ازلطف بستگان ودوستان ازپذیرائی ایشان محروم میباشند.

آ—۱۳۲۴

این حادثهٔ تأثرآور را بخانوادهٔ محترم مهران مخصوصا بپدرومادر داغدیده تسلیت میگوئیم.

آپادانا، بسوگواری دانشمند هنرپرور ودوست ارجمندخود

شادروان دکتر رضا جرجانی

روزچهارشنبه ششم اردیبهشت ماه از ساعت ۱۸ مجلس یادبودی برپامیکند وبدینوسیله ازکلیه دوستداران آن شادروان برای شرکت دراین مجلس دعوت مینماید.

آ—۱۳۰۸

بانهایت تاسف فوت ناگهانی جناب آقای ابوالقاسم مسیح تهرانی را باطلاع خویشان وآشنایان آنمرحوم میرساند مجلس ترحیم آنمرحوم روز چهارشنبه ششم اردیبهشت ازساعت ۳ تا ۶ بعدازظهر درمسجدمجد منعقدمیباشد ومجلس ختم زنانه درهمان روز درمنزل شخصی آنمرحوم واقع در انتهای خیابان صفی علیشاه کاشی شماره ۲۴۰ برقرار است.

بانو بتول مسیح تهرانی — حسین مسیح تهرانی - خسرو مسیح تهرانی - خانواده فردانش - علی اصغر حریری ملکه مسیح - الحاج شهاب نظام طباطبائی - دکتر نعمت الله کیهانی - احمد علی شهرام - ناصر طباطبائی

آ—۱۳۱۲

بیازماندگان آنمرحوم تسلیت میدهیم.

روزپنجشنبه ۷ اردی بهشت که مصادف باسال در گذشت مرحوم مغفور خلدآشیان حاج لطفعلی پور طهماسبی طاب ثراه است مجلس تذکری از ساعت ۳ الی ۷ بعد ازظهر برسرآرامگاه آنمرحوم درقم واقع درصحن مطهر حضرت معصومه سلام الله علیها برپاخواهد بود مراتب بدینوسیله باطلاع عموم خویشاوندان عزیز ودوستان گرامی میرسد که باتشریف فرمائی و شرکت در مراسم یادبود روح آنمرحوم را شاد واینجانبان را قرین امتنان فرمایند

حسن ظهیری - خانواده پور طهماسبی

آ—۱۳۰۱

نظر بتصادف روز چهارشنبه هشتم رجب (ششم اردیبهشت) بامفتم مرحوم مغفور حاج امین الدوله طاب ثراه لذا مجلس ترحیمی درمسجد صفا واقع درمحله نظام آباد تشکیل میشود از ساعت ۴ تا ۷ بعد ازظهر متمنی است از عموم طبقات وزجال از شرکت دراین مجلس اهالی بیرون دروازه شمیران خاصه نظام آباد را قرین امتنان وتشکر فرمایند.

از طرف اهالی دروازه شمیران ونظام آباد الحاج حسین سرخوش

۱—۱۳۳۱

جنك پنهانی که‌میان زیردریائی‌های شوروی‌و بشقاب‌های پرنده‌امریکائی‌دراقیانوس اطلس شروع شده‌است

اخیراً چندزیر دریائی‌شوروی دراقیانوس اطلس غرق‌شده‌است

و غرق آنها ظاهراً بوسیله بشقاب های پرنده آمریکائی هاصورت گرفته است

ازاسرار بشقاب‌های پرنده فقط درامریکا شش‌نفر مطلع هستند که‌یکی‌از آنها دریاسالار آلفرد بریداست

از آخرین شماره مجله انترچاپ پاریس که باپست هوائی رسیده است

باوجود تکذیب های‌متوالی که تا کنون‌شده‌صحت یك‌امر محقق‌ومسلمست و آن اینکه «نعلبکی‌های پرنده» وجوددارند واز آخرین اسراری که فاش‌شده است چنین برمیآید که‌فقط شش‌نفردرساختن آنهادخالت دارند که دو نفر آنها فرمان میدهند وچهار نفردیگر مشغول تحقیق‌هستند آن‌دو نفر یکی در یاسالار «آلفرد بریدد» رئیس اداره هواپیمائی امریکااست‌و دیگر دریاسالار «کاسیدی» معاون قسمت عملیات دریائی بقیه هم اینها هستند: دکترم .تایلور و«لئویورنك» که‌از دانشمندان بنامند ودرآزمایشگاه های تحقیقات نیروی دریائی امریکا کارمیکنند دونفردیگر معاونین آنها هستندیکی «بریت» ودیگری‌مرل‌یتوو که‌هردودر«انستیتوکارنجی» که یکی ازموسسات علمی مهم امریکاست‌کار میکنند مقصود از ساختن این‌سلاح که‌درسال ۱۹۴۲ شروع شده این بود که زیر دریائیهای دشمن رانابود کند واین سری‌است که تا کنون‌فاش نشده‌بود.

ازاینرو دانشمندان وافسران‌پی‌در پی کوشیدند تا نهان جائیکه دروسط اقیانوس اطلس واقعست«وسیاه‌چال» نامدارد ازروی نقشه ها حذف شد.

«سیاه‌چال» قسمتی از اقیانوس اطلس‌است که‌درآنجا کشتیهای‌متفقین نمیتوانستند از حمایت هواپیما ها بهره‌مند شوند وچون‌ازساحل‌خیلی‌دور بود در خارج ازشعاع‌عمل‌هواپیماهای بمب‌افکن نیروی‌زیردریائی قرارداشت.

پس آیادر آن‌روزهااز نخستین بشقابهای‌پرنده که‌ساخته بودند‌استفاده‌می شد ؟شاید زیراازماه ژانویه تا ماه ژوئن ۱۹۴۴ در«سیاه‌چال» اقیانوس‌اطلس صدو بیست ودوزیردریائی آلمانی نابود شده بود درصورتیکه‌ازماه‌ژانویهٔ تاماه ژوئن ۱۹۴۳ بیش‌ازسی‌ودوزیردریائی آلمانی ،درهمانجاازکارنیفتاده‌بودمضافا اینکه در اوایل‌سال ۱۹۴۴ بعضی از زیردریائیهای آلمانی‌مجهز به«اشنوکل» بودند که‌میتوانستندبوسیله آن‌چند هفته زیر آب بمانندو بنابراین‌از آسیب‌مصون بودند.

خلاصه پس از جنك هم عملیات دانشمندان و افسران ادامه‌یافت ودو امر باعث‌شد که کوشش و اهتمام‌آنها زیادتر شودیکی افشاءاسرار آزمایشگاه های‌جنك میکربی که درمنچورستان تاسیس شده‌بود ودریکی‌ازمقالات‌پیش شرح آنهامفصلا نوشته‌شد دیگری دیده شدن زیردریائیهای بیگانه‌در حوالی اتازونی امریکا.تحقیقات آنها متوجه دوقسمت‌شد: ساختن نعلبکی‌های‌پرنده «خودکار» که بوسیله‌امواج هدایت می شوندو ساختن نعلبکی‌های پرنده‌ایکه باخلبان پروازمیکنند.

در ابتدای‌کار آزمایشها محدود بودولی بعد لازم‌شد که میدان پرواز توسعه یابد بهمین جهت این نعلبکی‌ها درنقاط مختلف‌وحتی‌خیلی‌دوردست‌دیده شد. امروزسواحل امریکا از لزند حملات زیردریائی کاملامصونست ولو اینکه زیردریائیهادراعماق دریا فرو رفته باشند زیرا نعلبکی های پرندهٔ خودکار مجهز به رادار هستند وباین وسیله محل‌زیردریائیها رادر هر کجا باشند تشخیص میدهند و بروی آنها میافتند و با سرعت عجیبی غرقشان میکنند. نعلبکی‌های پرندهٔ خلبان‌دار هم ازنعلبکی های خودکار خطرناکترند چونکه خلبان یکی از سه صفحه‌ایکه نعلبکی پرنده را تشکیل میدهند جدا میکنند و بروی زیردریائی که محلش رابوسیله رادار کشف کرده‌اند پرتاب می نماید.

آنچه ذکرشد خلاصه‌ای است‌از زندگی گذشته بشقاب‌پرنده‌وازاین‌خلاصه میتوان‌به‌اظهاراتیکه‌مقامات‌صلاحیتدار اخیرا کرده اند تاحدی پی‌برد.

روزبیست‌ونهم ماه‌ژانویه ۱۹۵۰ دریا سالار «شرمان» رئیس قسمت عملیات دریائی نیروی دریائی امریکا اظهار داشت:

«روسیهٔ شوروی فعالیت خودرا متوجه تمام اشکال جنك‌زیر دریائی‌از جمله حمل و نقل سلاحهای مرموز که خطرشان خیلی‌زیادتر ازبمب اتمی‌رژن است نموده است.»

روز هیجدهم ماه مارس هم‌دریا سالار برید به‌نمایندگان جرائداطلاع داد که‌برای‌ساختن بالن‌های دور پرواز اعتباری به مبلغ چهار میلیون دولار از مقامات مسئول در خواست کرده است.

این بالنهاهم نعلبکی‌های پرندهٔ خودکار راپرتاب وهدایت‌خواهد کرد وهم نعلبکی‌های‌خلبان‌داررا راهنمائی خواهد نمود.

یکی‌از دریاسالاران دیگرنیزاز سلاحهای جدیدی صحبت میکند که قدرتشان بی‌حدوحصر است.

باری در جنگی که برای کشف اسرار نعلبکی های پرنده‌در گیر شده است‌تا کنون‌چندنفر کشته‌شده‌اندازجمله یکنفر ژاپنی است که مخترع «بالن های ببی» بوده و با امریکائیان کار میکرده است وچند روزپیش‌درحوالی توکیو «انتحار» کرد اما پاسبانان امریکائی که جسداوومنشیش‌رایافتند، وقتی به‌آزمایشگاهش رفتنداز اسنادی که‌درآنجا بودائری ندیدند.

دیگری خودرا ازپنجرهٔ‌طبقه‌دوم عمارت مسکونیش‌بزیرانداخت‌تاجزای عملش‌را به‌بیند.

بیچاره به‌دوستان کمونیست خود زیاد اعتماد کرده و اسراریرا بآنها داده بود.

چندروزپیش در(کلمبو)یکدستگاه فرستنده کشف گردید.

پس‌از تحقیقات دقیق معلوم شد که این دستگاه اخبار واطلاعات در باره آزمایشهای نعلبکی‌های پرنده به مسکومیفرستاده‌است.

گذشته ازاین چندین زیردریائی دوررو شوروبیهادر(سیاه‌چال) اقیانوس اطلس ناپدید شده‌است‌درصورتیکه‌همه آنهابا‌آخرین وسائلی که بمنظورجنك میکربی‌اختراع گشته مجهز بوده‌اندو هنوززمامداران کاخ کرملین‌نتوانسته‌اند علت ناپدید شدن آنهارابفهمند.

آیاآمریکائیان دروقوع این‌امر دست‌داشته‌اندومیخواسته‌اندبابکاربردن نعلبکی‌های پرنده‌اصل«علاج‌واقعه قبل ازوقوع» رابکاربندند؟

طبق آخرین اطلاعاتیکه بدست آمده‌است دولت‌امریکاششصد وشصت وپنج میلیون دلاربرای‌ساختن‌پایگاههای دریائی‌وهوائی درتمام اقیانوس‌هاخرج خواهد کرد که ۲۲۹ میلیون آن‌اختصاص بساختن یك‌پایگاه درنقطه‌ای خارج ازخاك اتازونی که‌نامش‌فاش نخواهد شداختصاص‌خواهدیافت.

ممکنست این‌نقطه استرالیاباشد زیرانعلبکی‌های پرنده‌ایکه ازآنجا پروازمیکنند تمام آزمایشگاههای‌جنك میکربی‌را که درمنچورستان تاسیس شده است، بسرعت ویران مینمایند

افتتاح پارلمان یوگوسلاوی

بلگراد — پارس — رادیو پاریس‌خبر میدهد امروز پارلمان یوگوسلاوی که در۲۶ مارس انتخاب شده‌است برای نخستین بار تشکیل جلسه خواهدداد.

یك‌هواپیمای نوع‌هاویلاند رکورد سرعت‌راشکست

قاهره — آسوشیتدپرس — دیشب یك هواپیمای نوع (دهاویلاند) رکورد سرعت بین‌شهر لندن وقاهره‌را شکست، این‌هواپیما پس‌ازپروازاز لندن ظرف ۵ ساعت وهشت‌دقیقه وسی‌وهفت ثانیه در فرودگاه فاروق بزمین نشست.

سابقا رکورد این‌مسافت باشش‌ساعت شکسته شده‌بود.

عده اعتصاب‌کنندگان انگلستان به ۱۳ هزار نفر رسیده است

لندن — رویتر — عدهٔ اعتصاب‌کنندگان بنادر وباراندازهای‌انگلستان بالغ‌بر ۱۳،۰۰۰ نفر شده‌است واینك پلیس مجبور بمداخله در اعتصاب بمنظور حفظ‌آرامش شده‌است ودر حدود هزارنفر پلیس وملوان بفرمان دولت انگلستان باراندازهارا اشغال کرده واعتصاب‌کنندگان‌را از آنجادور کردند درضمن انجام‌این‌امر زدوخوردهائی نیزروی داد که منجر بمجروح شدن‌عده‌ای ازآنها گردید.

چندروز قبل‌بود که مارشال‌چنگ‌ای‌چك رئیس سابق ستاد ارتش ترکیه و همکار صمیمی آتاتورك درسن ۷۸ سالگی در نشست وهنگامی که جنازه اورا میخواستند ازمسجد بایزید حمل کنند عدهٔ زیادی از دانشجویان بطرف جنازه آمده وآنراز روی توپ برداشته ودرمیان صدهاهزار جمعیتی که در خیابانها جمع شده‌بودند روی دوش حمل کردند.

دراین عکس جنازه مارشال چنگ‌ای روی دوش دانشجویان ترك ملاحظه می‌شود

آمریکاخودرا برای دفاع درمقابل حملات بمب‌اتمی آماده کرده است

وبدین منظور درسرتاسر امریکا تعداد زیادی رادار نصب‌شده‌است

گزارش وزیردفاع آمریکا به ترومن

واشنگتن — لوئیس‌جانسون‌وزیر دفاع‌آمریکا دیروز گزارش ۶ ماهه خودرا درباره اوضاع‌دفاعی امریکا به ترومن رئیس جمهوری‌آن کشور تقدیم داشت.

گزارش‌مزبور حاکی‌است‌افراد وتجهیزاتی که ما تربیت کرده ومهیا ساخته‌ایم تاآنجائیکه‌مامیدانیم‌ازلحاظ کیفیت برافراد وتجهیزات سایر ملل برتری دارند.

ازتاریخی که‌رئیس‌جمهوری‌امریکا اعلام داشت که دراتحادجماهیرشوروی بمب‌اتمی منفجرشده‌است وزارت دفاع امریکا با سرعت تمام وسائلی برای ایستادگی درمقابل یك‌حمله احتمالی ناگهانی فراهم‌آورده‌است.

البته درباره این‌تدارکات فعلا هیچگونه‌اطلاعی‌داده نخواهدشد ولی یکی ازطرقی که برای دفاع درمقابل حملات‌اتمی بکاربرده میشود اینست که عده زیادی دستگاه عظیم‌رادار در نقاط مختلف کشور نصب شده‌است تا اینکه ازهجوم هواپیما های دشمنان احتمالی یکشورجلوگیری نماید.

برای نصب این دستگاهها تا کنون مبلغ ۵۰ میلیون دولار خرج شده است.

گزارش‌وزیردفاع امریکاهمچنین اشعار میدارد که اخیرا دانشمندان امریکائی‌درتکمیل‌اسلحه‌اتمی به پیشرفت شایانی نائل آمده‌اندواکنون درامریکا اسلحه گوناگونی که‌ازلحاظ‌نظامی‌فوق العاده اهمیت‌دارد وقدرت تخریبی‌آن بمراتب بیش‌از اسلحهٔ‌اتمی سابق‌است ساخته میشود.

جانسون در گزارش خود خاطر نشان میسازد که درپایان سال ۱۹۴۹ ۱،۵۵۱،۰۰۰ نفر در ارتش امریکا خدمت میکردند. این افرادا کنون‌با علوم‌وفنون جنگی‌ونظامی‌آشنا هستند وبین‌نیروهای مختلف‌هم‌آهنگی وحسن همکاری بسیار رضایت بخشی موجوداست.

درتاریخ ۳۱ دسامبرسال ۱۹۴۹ آمریکا ۳۶،۰۰۰ هواپیمای نظامی در اختیارداشت و اکنون متجاوز از ۵،۴۰۰ هواپیمای دیگربرای ارتش ساخته میشود.

گزارش‌مزبور ضمنااشعارمیدارد که برای دفع حملات زیردریائی نیز ارتش‌امریکا مشغول تهیه وسائل‌کافی میباشد بودجه‌ایکه برای ساختن زیر دریائی واسلحه ضد زیردریائی‌درسال مالی جاری‌پیش بینی شده است بالغ بر ۳۰۰ میلیون‌دولاراست.

علاوه‌براین برای تکمیل‌واختراع اسلحه جدید ازقبیل‌رادار — موشکهای پرنده ولوازم‌رادیولوژی‌مبالغ‌معتنابهی درنظر گرفته شده‌است.

درباره نیروهای نظامی امریکا مقیم اروپا — منطقه مدیترانه وخاور دورجانسون اظهارداشت که‌این‌نیروها طبق اصول منشورملل‌متحد در حفظ امنیت بین‌المللی نقش بسیارمهمی بازی میکنند.

یونان ویوگواسلاوی درنظر دارند محرمانه باهم متحدشده‌آلبانی‌را اشغال کنند

لندن — اسوشیتدپرس — خبرهای واصله از آتن حاکی‌است که در سیاست دول‌غربی نسبت ببالکان تغییرمهمی رخ‌داده است که برمحورهمکاری پردامنه یوگواسلاوی ویونان دورمیزند.

یوگواسلاوی با رژیم کمونیستی و یونان با رژیم سلطنتی مخالف کمونیسم اداره میشوند ولی این دو کشور دریك قسمت وضعیت و مصلحت مشترك دارند وآن این‌است که هردوی آنهامورد حمله وهجوم مسکوودول کمونیست بالکان هستند.

بدین لحاظ دو دولت آمریکا وانگلیس باین فکر افتاده‌اند که یك همکاری وسیعی میان این‌دو کشور ایجادنمایند که هدف‌آن عبارت باشداز:

۱ — انعقاد یك‌پیمان نظامی محرمانه میان‌یونان ویوگواسلاوی پس ازانعقاد این‌پیمان چون‌دولت‌یونان متحدامریکا وبریتانیا است یوگواسلاوی هم‌بما درموقع جنك‌درصف متفقین یونان قرار خواهد گرفت.

۲ — اشغال‌آلبانی بوسیله دو دولت بطوری که ارتشهای یونان و یوگواسلاوی درآلبانی بهم‌رسیده وزیرنظرکارشناسان امریکائی وانگلیسی درصف دموکراسی نبرد کنند.

مذاکرات برای انعقاد این‌پیمان بنام مذاکره برای پیمان بازرگانی آغازشده ولی‌در پشت‌پرده مشغول تهیه مقدمات آن پیمان نظامی محرمانه هستند.

روابط سیاسی یونان ویوگواسلاوی ازسال ۱۹۴۶ که یونان‌مارشال تیتورا بمساعدت یاغیان کمونیست متهم‌میساخت قطع‌شده بود ولی مجددا با وساطت امریکا و انگلیس روابط صمیمانه ای میان این دو کشور بر قرار می گردد.

سازمان‌ملل متحد ده‌هیئت مخصوص بنقاط مختلف جهان‌اعزام داشته است

لیك سا کسس — دبیرخانه کل سازمان‌ملل‌متحد اطلاع می دهد که از طرف سازمان ملل‌متحد ۱۰ هیئت و کمیسیون‌مخصوص بنقاط مختلف جهان اعزام شده‌اند تا اختلافات‌میان کشورهای‌مختلف‌رامرتفع سازند.

هیئتهای مزبور عبارتند از کمیسیون آشتی فلسطین کمیته بالکان کمیسیون هندوستان و پاکستان — کمیسیون کره — کمیساریای‌عالی سازمان ملل متحددرلیبی — شوراهای ملل متحد درلیبی — کمیسیون اریتره — هیئت نظارت متار که جنك در فلسطین و هیئت مشاوری سازمان‌ملل متحد درسومالی.

مجلس ملی‌عراق قرارداد پاکستان و عراق را تصویب کرد

رادیولندن — دیروز مجلس‌ملی‌عراق معاهده مودت ودوستی‌پاکستان وعراق را که چندی‌قبل بامضارسیده‌بود تصویب کرد وا کنون‌مذاکرات‌میان این‌دو کشور بمنظورانعقاد یك‌قرارداد بازرگانی درجریانست.

امریکا گاز مخصوصی ساخته که اعصاب را از کار باز میدارد

دیترویت — خبرگزاری‌فرانسه — قسمت‌شیمیائی‌آرتش امریکا یکنوع گازاختراع کرده که مستقیماروی جهاز عصبی ساکنین کشوری که مورد حمله واقع شود تاثیر می‌نماید ودرجبهه جنك هم می‌توان باکمال‌آسانی آن را بکار برد.

ژنرال ماکولیف یکی‌از مدیران قسمت شیمیائی اظهار داشت دولت امریکا دوازده‌میلیون دلار برای اکتشافات شیمیائی در اختیار آرتش گذاشته است.

ولی‌دولت آمریکانخستین دولتی نیست که اسلحه شیمیائی‌تهیه‌می‌کند بااین‌تفاوت که امریکا هر گزمبادرت باستعمال گازنخواهد کرد مگرموقعیکه دشمن باین سلاح متوسل‌شود وامریکا ناچاربمعامله متقابل گردد.

این ژنرال درخاتمه اظهارات خود گفت: همه کس میداند که‌شوروی هااکنون عده‌ای ازکارشناسان آلمانی‌رادرآزمایشگاههای شیمیائی خودبکار گماشته وازاطلاعات وتجارب آنهااستفاده میکنند.

مخالفت باورود نفت بامریکا

لندن — رویتر — بنگاههای راه‌آهن وذغال‌سنك واستخراج کنندگان مستقل نفت‌امریکا باهم‌متحد شده‌اند تاسازمان نیرومندی بوجودآورند که دولت‌را وادارنماید تعرفه گمرکی‌واردات نفت‌راافزایش‌دهد ومقدارواردات نفت‌را محدود سازد

اگر جبهه ایران شکست بردارد

بقیه ازصفحه اول

ودور دستی باشد بالاخره اثرآن‌حمله دیرویازود دامنگیر امریکا نیزخواهد گردید.

دلیل اینکه این سیاست مورد توجه عموم وبرحسب تمایل ملت می باشد این است که افکار عمومی این ملت‌جداً ازسازمان ملل‌متحد که‌هدفش حفظ‌صلح وایجادامنیت‌واتحادمیان‌ملل جهان‌است حمایت‌وپشتیبانی‌میکندوحال آنکه پس ازجنك جهانگیراول‌امریکا ازعضویت جامعه ملل امتناع نمود و سیاست انزوا و کناره گیری اختیار کرد.

آنگاه آقای دکتر غنی‌بموقعیت ایران درخاورمیانه اشاره کرد ونقش ایران‌را درتمام ادوار تاریخی‌وتاثیری که زندگی این ملت کهنسال دروضع سیاسی وفرهنگی کشورهای دیگر جهان داشته بتفصیل بیان‌نمود

ناطق گفت ایران نظربموقعیت خود که واسطه میان تمدن شرق و غرب بوده نقش بسیارمهم وموثری‌در تاریخ‌جهان بعهده داشته‌است

جریان تاریخ وعوامل نژادی و تاریخی دیگر مردم ایران‌را بالفطره دارای احساسات ملی قوی ونیرومند ساخته ودرآنها غرور وافتخار نسبت بسنن‌باستانی ایران ایجاد کرده‌است.

سپس ناطق رشته سخن‌را بوضع کنونی ایران کشانید ونقش واهمیت ایران‌را در حوادث کنونی جهان‌بیان کردو گفت:

علی‌رغم تهدیدات دائمی که از جانب شمال متوجه این کشور میباشد. ایران‌نقش بسیارمهمی درجلوگیری از سیل کمونیسم بازی کرده‌است.

حادثه آذربایجان وتثبیت‌بسازمان ملل‌متحدبرای‌حل این‌بحران ازحوادث اخیر است که هنوز در خاطرها باقی مانده‌است.

ایران هنوزسد وسنگرمستحکمی درمقابل کمونیسم میباشد و اگر در ارکان این‌سد ضعف‌وفتوری پیش آید نه‌تنها ترکیه بخاطره خواهد افتاد بلکه‌کلیه کشورهای‌خاورمیانه‌وهندوستان نیزدرمعرض خطر قطعی‌قرار خواهند گرفت زیرا ایران امروز جناح شرقی جبهه‌ای بشمارمیرود که ازنروژ آغاز شده وپس‌ازعبوراز کشورهای باختری اروپاو کشورهای خاورمیانه باقیانوس هند امتداد پیدامیکند.

آقای دکترغنی ازموقع سفرت شاهنشاه ایران‌بامریکاوارد این کشور شده‌اند.

درداشگاه کلمبیا مستراز نست‌جك که درامور تعلیم و تربیت اشتهار بین‌المللی فوق‌العاده دارد و سازمان مؤسسه خاورمیانه ونزدیك کلمبیابعهده ایشان میباشد آقای دکترغنی‌رابحضار معرفی نمود.

وانزیلند برای دومین بار بملاقات پادشاه بلژیك رفت

ژنو — رویتر — وانزیلند نخست وزیربلژیك درظرف هشت‌روز اخیر برای‌دومین باربرای ملاقات بالئوپولد وارد ژنو گردید.

در این ملاقات ظاهراً لئوپولد محل‌اقامت‌دائمی‌خودرا پس‌ازمراجعت به‌بلژیك و کناره گیری از تاج وتخت باطلاع وانزیلند خواهدرسانید.

چیانکای‌شك به‌کلیه‌سربازان ملیون دستورتخلیه‌جزیره هاینان‌راداده‌است

هنك کنك — خبر گزاری‌فرانسه — ژنرالیسیم‌چیانکای‌شك فرمان تخلیه کامل جزیره هاینان راصادر کرد وبه‌نیروهای‌خوددستورداده که‌از آن‌جزیره خارج‌شوند. بطوریکه سرنشینان آخرین هواپیمائی که‌ازفرودگاه «ژولین» واقع در سواحل‌جنوبی جزیره هاینان بطرف هنك کنك‌پرواز کرده اظهار میدارد فرمانده کل قوای ملیون درهاینان ژنرال «هوئی‌هوئی» وسایرژنرال های ملیون‌باچین بلیك کشتی ازجزیره هاینان بطرف‌نقطه نا معلومی که ظاهرا بلید شهر سایگون واقع‌درهندوچین فرانسه باشد حرکت کرده‌اند تصرف‌شهر «هوئی هوئی» به‌مناسبت‌انجام گرفته است‌وقوای‌ملیون‌مقاومت زیادی‌از خودنشان نداده‌اند.

مقامات دولتی‌ملیون تایید کرده‌اند که‌ژنرال (فنك‌بای‌جو) فرمانده نیروهای کمونیست‌ها که سال‌های‌قبل نیز در جزیره هاینان‌بسر برده‌است‌وارد شهر هوئی‌هوئی‌شده است. درشهر هوئی هو بطوریکه روزنامه‌های چین می نویسند مقاومتی درمقابل‌نیروهای کمونیست‌ها ابراز نشده است و فقط در بعضی‌ازخیابانهای آن‌زدوخورد مختصری‌میان‌نیروهای‌ملیون‌و کمونیست‌هاروی دادودر آنجاقریب‌دوهزارنفرازسربازان ملیون‌تسلیم کمونیستهاشدند.

تایپه — آسوشیتدپرس — وزیر دفاع ملی چین دیشب اعلام نمود که اکنون جنك بین عناصر کمونیست و ارتش چیانکایشك در شرق شهر (هایهو) ادامه دارد.

احتمال میرود بزودی دامنه‌جنك به‌دماغه لیمکو کشیده شود.

اخراج کمونیست ها از اتحادیه محلی کارگران ساختمانهای اسلو

اسلو (خبر گزاری فرانسه) — اتحادیه محلی کارگران ساختمانهای پایتخت نروژ دیشب تمام افراد کمونیست‌را ازپست‌های حساس این‌اتحادیه بر کنار کرد.

اتحادیه کارگران ساختمانهای اسلو تابحال تحت‌تسلط کمونیست‌ها بود ودرتابستان گذشته رسما اعلام کرد که ازهر گونه فعالیتی که جنبه‌نظامی داشته‌باشد وبتوسعه امور نظامی کمك کند خودداری خواهند کرد.

ده‌هزارنفر ازکارگران‌تلفن وبی‌سیم‌درامریکااعتصاب کرده اند

نیویورك — اسوشیتدپرس — درسرتاسر امریکا، یکمرتبه قریب ده هزار تن کارگران تجهیزات تلفن وبی‌سیم اعتصاب کردند.

نصف شب اعضای کمپانی معروف تلفن «بل» دست‌باعتصاب زده و ازحضور درکارخانه‌خودداری کردند.

اکنون‌جز تلفن های خصوصی‌وخود کار کمتر تلفنی قابل استفاده‌می باشد.

انگلستان چند اتومبیل بمصر مسلح فروخته است

لندن — اسوشیتدپرس — دیشب ارنست دیویس معاون پارلمانی وزارت امورخارجه در مجلس عوام اظهار داشت که اخیرا دولت انگلستان مقدار محدودی اتومبیل‌های‌مسلح‌جنگی‌بدولت‌مصر فروخته‌است.

ازنامبرده‌سئوال‌شد چند عدد هواپیمای‌بمب افکن لینکلن فروخته‌شده است.

وی‌پاسخ داد اکنون نمیتوان روی حساب دقیق وصریح میزان‌فروش را درمجلس اعلام نمود ولی اطمینان دارم که اساسا هواپیمای لینکلن‌فروخته نشده است.

مذاکرات درباره‌معاهده صلح بااتریش ازنودرلندن شروع میشود

لندن — آسوشیتدپرس — مجاهدت نمایندگان دول خاوری وباختری برای امضای یك‌پیمان صلح مستقلی برای دولت اتریش روز چهار شنبه نیز درلندن ادامه خواهد داشت معاونین‌وزارت خارجه امریکا انگلیس فرانسه شوروی‌تاکنون قریب ۲۵۱ بار بایکدیگر ملاقات کرده ومتاسفانه بهیچگونه نتیجه‌عملی نرسیده‌اند.

ساموئل‌ریبر نماینده امریکا اظهار میدارد که من امیدوار نیستم که نماینده‌دولت‌شوروی‌درجلسات آینده‌نیزبتواندباماتوافق‌حاصل کند

دولت استرالیا لایحه غیرقانونی بودن حزب کمونیست راتقدیم پارلمان کرده‌است

پاریس (خبرگزاری فرانسه) رادیواسترالیا دیشب اعلام کرد که لایحه غیرقانونی شدن حزب کمونیست آنکشور روز ۱۱ اردیبهشت جاری بپارلمان‌تقدیم خواهدشد.

بموجب این لایحه‌دولت‌اختیارخواهدداشت برای مبارزه‌باخرابکاری کارمندان کمونیست رااز کار بر کنار نموده‌وازفعالیت بعضی‌ازروسای‌سازمانهای کارگری کمونیست جلوگیری بعمل آورد. انتظار نمیرود این‌لایحه در پارلمان استرالیا بامخالفت مهمی مواجه‌شود.

از مطبوعات فرانسه

کشمکش بین‌المللی بزودی شدید میشود

با اینکه جنگ سرد ممکن است تا دو سال دیگر دوام داشته باشد معهذا در هر آن احتمال وقوع جنگ گرم میرود

از اظهاراتیکه ژنرال «عمر برادلی» رییس ستاد آرتش آمریکا و مارشال «تیتو» دیکتاتور یوگوسلاوی اخیراً نموده‌اند، چنین برمیآید که جنگ گرم ا درهم‌نردادر دیرنگردد شاید هم از پس فردا دیرتر آغاز نشود.

ژنرال «عمر برادلی» در حضور اعضاء یکی از کمیسیونهای کنگرهٔ امریکا گفته است:

— تا دو سال دیگر دنیا در معرض خطر حتمی جنگ قرار نخواهد گرفت.

تیتو هم بیکی از خبرنگاران روزنامه «تایمز» اظهار داشته است:

— جنگ سرد ممکنست تا یکی دو سال دیگر بطول انجامد.

ضمنا دوشزد کرده است که شاید جنگ سرد بطریق مسالمت آمیز پایان یابد زیرا «صلح ارزانتر از جنگ تمام میشود.»

ولی در اتازونی مردم تا این اندازه خوشبین نیستند چنانکه ژنرال عمر برادلی میگوید مادام که پای شوروی‌ها درمیانست بقاء صلح و آرامش اوضاع نمیتوان امیدوار بود چونکه در هر آن ممکنست اینها واضح و آشکار جنگ گرم رادر دیر کنند.

تیراندازی بهواپیمای امریکائی بر فراز خاک «لتونی» که هفته پیش اتفاق افتاد یکی از آن حوادثی است که نمیتوان نتیجه اش را اکنون پیش بینی کرد معهذا احتمال میرود که در ماههای آینده کشمکش‌های شدیدی بین خاور و باختر بوجود آید.

بموجب اخباریکه بدستگاههای کسب اطلاعات متفقین غربی رسیده، در اوایل همین ماه یك کنفرانس نظامی از دول دست نشانده شوروی در شهر بودابست تشکیل یافته است که در آن ژنرال «اسمیریدوف» کمیسر عالی شوروی در اطریش و مارشال وورو شیلوف مأمور هم آهنك ساختن نقشه‌های نظامی «دموکراسیهای ملی» که همان دول دست نشانده هستند، نیز شرکت داشته اند.

کنفرانس دیگری هم سه هفته پیش در شهر پکن تشکیل شده است و مقصود از آن این بوده که اولا مقدمات حمله به جنوب خاوری آسیا فراهم شود.

ثانیا ازورود اسلحه و لوازم جنگی که دول باختری میفرستند جلوگیری بعمل آید و از قرار معلوم نمایندگان دولت شوروی در این کنفرانس سه نفر بوده‌اند.

بنابراین نقشه‌هائیکه برای فراهم آوردن وسائل ملاقات ژنرالیسیم استالین و پرزیدنت ترومن کشیده شده بود فعلا مسکوت مانده است و امریکائیان جزبه تقویت نیروهای خود و دولی که بوسیله معاهده اتلانتیك با آنها شریك و همکار شده اند، به موضوع دیگری توجه ندارند.

بهمین جهت کنفرانسی که باید در اواسط این ماه از وزرای امور خارجه آتازونی امریکا و بریطانیای کبیر و فرانسه در لندن تشکیل یابد اهمیت زیاد خواهد داشت و مسائل مربوط بآلمان و تشکیل وحدت اروپا و تهیه اسلحه همچنین اوضاع بالکان و خاورمیانه در انجا دقیقاً مطالعه خواهد شد.

ضمناً باید دانستکه چندروز قبل از تشکیل این کنفرانس نمایندگان دوازده دولتی که معاهدهٔ اتلانتیك را امضاء کرده اند، نیز مجمع مهمی تشکیل خواهند داد.

از اینرو دستگاه دیپلماسی امریکا بفعالیت شدیدی پرداخته است چنانکه وزیر امور خارجه آن کشور میگویند:

«امریکائیان همچنانکه چند سال پیش جنگ وفتح کردند، امروز نیز دستگاه دیپلماسی خود را کاملا بکار واداشته اند و دیپلماسی کامل را رعایت خواهند کرد.»

اما باوجود تمام این معاهدات و این سازمانها، دول مغرب زمین آنطور که در زمان جنگ باهم متحد و متفق بودند امروز نیستند و از ماه نوامبر ۱۹۴۸ که انتخابات ریاست جمهوری اتازونی امریکا بعمل آمد، «سیاست اتحاد دو حزب» که هنگام جنگ، دو حزب جمهوریخواه و دموکرات امریکا را بهم پیوسته بود، نیز تقریبا پایان یافت.

در آنموقع بطوریکه اشخاص مطلع میدانند پرزیدنت ترومن بر خلاف انتظار مجدداً رئیس جمهور را مکاشد درصورتیکه همه تصور می کردند که «دیوی» رقیب جمهوریخواه او مقام او را خواهد گرفت در نتیجه، بجای اینکه «جون فوستر دولس» که طرف اعتماد «دیوی» است وزیر امور خارجه امریکا شود «دین اچسن» این مقام را احراز کرد و بجای ژنرال مارشال که بعلت کسالت مزاج دیگر نمیتوانست کار کند، امور وزارت خارجه را بعهده گرفت.

نظر باینکه وزارت امور خارجه اتازونی اهمیت خاصی دارد از اینجهت تمام حملات جمهوریخواهان متوجه «اچسن» شده است.

بخصوص چون «فوستر دولس» که در ماه نوامبر گذشته خود را نامزد نمایندگی مجلس سنا کرده بود، مغلوب یکی از دموکراتها شده از آنوقت تا کنون این حملات روز بروز شدیدتر و موقعیت دین اچسن متزلزل گردیده است و باو سرزنش میکنند که چرا ملیون چین را بحال خود گذاشت و از ادامه کمك بآنها خودداری کرد و حال آنکه قبل از او ژنرال مارشال در زمان وزارت خود گفته بود که دفاع از آنها غیرمقدور است.

عده‌ای هم اورا سرزنش میکنند از اینکه نتوانسته است بین امریکا و روسیهٔ شوروی مجدداً روابط عادی برقرار کند، درصورتیکه دسته‌ای دیگر از جمله سناتور «ماك کارتی» باو تهمت میزنند که وزارت امور خارجه امریکا را مرکز فعالیت کمونیستها کرده است غافل از اینکه این جنگ کوچك داخلی که آنها و اشخاص دیگر بپا کرده‌اند نه فقط غیرقابل تحمل است بلکه منافع اتازونی امریکا را در معرض خطر قرار داده است.

اما برزیدنت ترومن در مقابل این هیاهوها بجای اینکه دوست خود دین اچسن را از وزارت امور خارجه بر کنار کند، زرنگی کرده و از دو تن از اعضاء پانفوذ حزب جمهوریخواه خواهش نموده است که مشاور و وزیر امور خارجه شوند.

یکی از آنها سناتور «روبرت» و دیگری «فوستر دولس» است ولی باید گفت که رئیس جمهور امریکا این تصمیم را به «راحتی» نگرفته است زیرا دولس هنگام مبارزه انتخاباتی اخیر باو حمله شدیدی نموده بود.

دولس نام برنامهٔ خود را «شش ستون صلح» گذاشته است این شش ستون عبارتند از همکاری و تعاون جهانی نظارت در فعالیتهای اقتصادی — تنظیم معاهدات با شرایط قابل تغییر استقلال ملل زجر دیده نظارت در امر تسلیحات آزادی مذهب و فرهنگ ولی هنوز معلوم نیست که او درباره مسئله وحدت اروپا و تقویت معاهده اتلانتیك از لحاظ نظامی و سیاسی و اقتصادی چه تصمیمی گرفته و چه نقشه‌ای طرح کرده است همینقدر مسلمست که از آلمان طرفداری خواهد کرد تا این کشور در صحنه بین المللی نقشی مهمتر از آنچه اکنون دارد بازی کند. همچنین از دولت متبوعش تقاضا خواهد کرد که موانع گمرکی را حتی‌المقدور کمتر کند و اجرای نقشه مارشال را بعد از سال ۱۹۵۲ نیز ادامه دهد.

درمورد مسائل مربوط به خاور دور هم «حقیقت بین» خواهد بود یعنی باشناختن حکومت مائوتسه تونك در چین موافقت خواهد کرد معهذا از مبارزه با کمونیستها هرگز دست برنخواهد داشت چنانکه هنوز درست در صندلی مشاور وزارت امور خارجه قرار نگرفته بود که اعلام داشت: «خطر روسیه شوروی بشدت تمام خطراتیست که هنگام جنگ متوجه ما بود» اساس سیاست او اینستکه از خطر شورویها در هر کجا که نمایان گردد جلوگیری شود بنابر این میتوان گفت که امریکائیان حاضر نیستند با شورویها بی قید و شرط وارد مذاکره شوند و این سیاست ناشی از همان «دیپلماسی کامل» است که وزیر امور خارجه اتازونی از آن صحبت میکرد و پرزیدنت ترومن هم با آغاز نبرد نشر حقایق علیه کمونیسم آنرا تایید نمود.

تاریکی و روشنائی

بقلم آقای دکتر سید فخرالدین شادمان

-۱۷۹-

—۵—

درهمهٔ ایران کدام باغ درخوبی و زیبائی بباغ بهشت میماند؟

ناصر بهمنی بمدد ذوق جمال پرست ایرانی و تربیت دقت آموز آلمانی و از سر وجد و شوق، چندین بار، گاهی پیاده و گاهی سوار، در سراسر جعفرآباد گردش کرد تا در گذرگاه لطیفترین نسیمی که بر جعفرآباد میوزد، جائی اختیار کند دلفریب و خیال پرور که از آن کوه و دشت و صحرا باهمه جلال و صفا و مقبره امامزاده یحیی باهمهٔ لطف و گیرندگی هرچه خوبتر نمایان باشد و آفتاب و مهتاب هرچه قشنگتر بر دامنش بنشیند و سایه خورشید و ماه بکیفیتی خوش و دلکش بر آن بیفتد و تاریکیهای شب چنانش بگیرد که در ظلمات هول انگیز و بیمناك ننماید.

ناصر مکانی را که میجست بجد و جهد بدست آورد و در بهترین جای ده باغی ساخت و عمارتی چندان قشنگ و بدیع که اهل جعفرآباد هم از روزهای اول که طرح باغ پدیدار و عمارت ساخته میشد بهم میگفتند که این باغ بهشتست. شیخ نصرالله پیشنهاد کرده بود که باغ را روضة الصفا بنامند ولیکن عاقبت اسم باغ بهشت بر آن ماند.

محمود بتماشای جعفرآباد در دریای وجد و شوق و حیرت فرو رفت چنان میپنداشت که خواب میبیند. از پل نوتا در بزرگ باغ بهشت هر آنچه مشاهده کرد همه آثار آبادانی بود و دلائل قدرت هنر و فعالیت ناصر بهمنی که گوئی جعفرآباد را وجب بوجب از نو ساخته بود.

اتوموبیل بدر باغ بهشت رسید و نسیمی همسفر گل و گیاه باغ مشام جان محمود را معطر کرد. محمود در همه عمر هرگز جائی بلطف و صفا و جذبهٔ دلربای باغ بهشت ندیده بود. اتوموبیل از میان دو صف هریك مرکب از درختان همسال و همقد گذشت و در پای عمارت خوش نمای ظریف ساخت دلگشا، جایگاه ناصر و زهرا ایستاد. فاطمه خانم بامحمود بود و محسن و میرزا ابوالفضل.

زهرا، زهرای یکتای بیهمتا، با هزار جلوه و ناز و اندکی شتابان پیش آمد و در ایوان عمارت قشنگ باغ بهشت بغزالی میماند که از او خوبتر و خوش چشمتر و خوش نگاه‌تر در همه عالم نباشد. ناصر بباغ وقفی بدیدن شیخ نصرالله رفته بود. زهرا مهمانان را بطالار بزرگ برد و نوکری به باغ وقفی فرستاد تا بناصر بگوید که بیاید..

—۶—

از قضا افسانه هم در جعفرآباد بود. زهرا برادر زادهٔ خود پروین دختر افسانه را بسیار دوست میداشت و افسانه را می پرستید.

افسانه پرستیدنی بود. هیچکس بقدر زهرا نمیدانست که این فرشته رحمت در خانهٔ احمد وزیران چه مصیبتها دیده و چه رنجها کشیده است زهرا هرگز جانب برادر خود را نگرفت و همیشه موافق و غمخوار افسانه بود چرا که برادرش بد میکرد، و ناحق میگفت و حق با افسانه بود افسانه در جعفرآباد بود با دختر خود پروین.

نگاه محمود اول مجذوب پروین، این دختر پنج شش ساله شد. پروین دختر احمد وزیران بود و محمود از احمد بیزار بود و هیچ بدی را از اخلاق بد این مرد ناجوانمرد بدتر نمی‌شمرد. با اینهمه محمود هم از نظر اول پروین را در دل خود جا داد و نگاه محبت و آشنائی براو انداخت، دخترك هم بنگاه بامحبت آمیخته محمود بنگاهی ساده و بچگانه و خوب جواب داد و تبسمی کرد و از پهلوی مادر خود رفت و نزدیك عمهٔ خود ایستاد و به محمود و محسن و دیگران اندك زمانی چشم دوخت و بعد بر صندلی نشست و چنان می‌نمود که می‌خواهد از مادر و عمه خود بنگاه بپرسد که محمود کیست و محسن از کجا و چرا باینجا آمده‌اند.

خدا پروین را بصورت زهرا آفریده بود، مثل زهرا و شباهت میان عمه و برادر زاده چندان کامل بود که از مشاهده وادراکش قلب محمود بلرزه افتاد که این چه عجیب شباهتیست.

محمود در طالار عمارت ساخته فکر و هنر ناصر بهمنی در باغ بهشت جعفرآباد زهرا و پروین، گل را و غنچه را باهم میدید. مگر خدا پروین را آفریده و بباغ بهشت فرستاده بود تا محمود ببیند و بداند که قشنگترین گل باغ بهشت که خوب‌ترین و لطیف‌ترین گلهای عالمست در حالت غنچگی چگونه بوده است.

جمال افسانه کیرندگی خاص داشت، جذبهٔ جمالی که صاحبش غم دیده و رنج کشیده باشد و از جذبات حسن لطیف غمزدگان غافل نباید بود. محمود افسانه را میدید که بکلی شکفته می‌ماند اما اندکی پژمرده و در چشم افسانه آثار اندوه بود و حسرت. با این همه افسانهٔ قشنگ بود و خوش آب و گل و غمش که از چهره اش نمایان بود بجمالش جلوه ای دیگر می بخشید.

افسانه بچشم محمود لطیف آمد و نیکو و باز محمود باخود گفت که چرا چنین نازنینی باید باحمد وزیران شوهر کرده باشد. من این افسانه را پاك میخواستم و تمام ولیکن افسانه شوهر کرده است آنهم باحمد وزیران و فرزند آورده ... آن گاه محمود بی اختیار بپروین نگاه کرد و بزهرا و پروین مثل زهرا بود و زهرا مظهر صنع بدایع نگار خدا بود. محمود باز بافسانه نظر انداخت و افسانه زیبا بود و خوش آب و گل و مادر پروین بود و در چشم افسانه نگاهی عجیب بود پاك و گیرا و محمود خواه، نگاهی هم شکوه آمیز و هم عذر خواه، نگاهی که بزبان چشم محمود بمحمود می گفت که قصور و تقصیر از هر که باشد از من نیست. تو مرا نخواستی و بمرغ امیدم هیچ بال و پر ندادی.

زهرا هم در این میان گاهی بافسانه و محمود نظر میکرد و گوئی چشمش بچشم محمود بزبانی که اهل دل میدانند و بس هرچه فصیحتر میگفت که بگفته‌های نگاه افسانه گوش باید داد و عذرش را باید پذیرفت که قصور و تقصیر از هر که باشد از او نیست من اورا خوب می شناسم، دوست منست دوست صدیق و زن برادرم بوده و من همراز او شده‌ام و میدانم که چشمش دروغگو نیست.

محمود آنچه در طالار باغ بهشت بچشم گفته و شنیده و دیده بود همه را بشرح در دفتر یادداشت خود نوشت:

«... و از شباهت میان دختر افسانه با زهرا متحیر شدم. چه «قشنگ دختر لیست این پروین. خوبتر از صورت او هرگز ندیده ام... «دلم بر افسانه سوخت. کاشکی شوهر نکرده بود... خوش گذشت و «افسانه از دیوان حافظ چاپ هند گفت ... افسانه هم چندروز در جعفرآباد «می‌ماند.»

صاحبان اتوبوسها توجه فرمایند

بهترین و محکمترین مشمع طرح چرم باضمانت ده سال کارخانه جهة صندلی ماشین — ترن — هواپیما که بمشتریان محترم وعده داده بودیم رسید از تجارتخانه دسترنج مهردادی سبزه میدان خریداری فرمائید.

آ—۹۳۳ ۳—۵

خطوط بی. او. ا. سی.

که در شش قطعه دنیا میباشند مدت مسافرت را کم نموده اند

سرویس های منظم بی. او. ا. سی. که شش قطعه دنیا را طی میکنند و پنجاه و یك کشور را بهم متصل مینمایند برای شما ساعت ها روز ها و گاهی هم هفته ها از اوقات گرانبهای شما را صرفه جوئی میکنند. با یك بلیط تنها در تمام خط سیر بسرعت و راحتی مسافرت میکنید. غذاهائی که بطور رایگان داده میشوند انعام و مخارج فوق العاده ندارند

برای کسب اطلاعات به بی. او. ا. سی. خیابان فردوسی مقابل اداره اطلاعات سفارت انگلیس تلفن ۵۸۱۱ و یا به آژانس های مسافربری مجاز مراجعه فرمائید.

اگر به انگلستان امریکای شمالی امریکای جنوبی افریقا پاکستان هندوستان خاور دور ژاپن مسافرت نمائید بی. او. ا. سی. از شما خوب مواظبت میکند

FLY "B.O.A.C

BRITISH OVERSEAS AIRWAYS CORPORATION WITH Q.E.A., S.A.A., T.E.A.L.

۱۰۰۱—ا ۳—۵

PHOSVITANONE

شربت فسویتانون هامبورك

ساخت آلمان

شربتی است مطبوع مقوی عمومی بدن و اعصاب — اشتها آور و محلل غذا — مفرح و نشاط آور — معالج مالاریا و کم خونی — لاغری — خستگی و سستی اعصاب

آژانس تبلیغاتی شهرت

آ—۳۹۳ ۷—۱۰

برق منزل

موتورهای کوچك مخصوص برق منازل و ییلاقات ودهات موجود است

تهران اروپ — میدان فردوسی

آ—۱۷۶۷۶ ۳۰—۳۰

INTERNATIONAL HARVESTER

یخچال برقی انترناشنال هاروستر

تنها یخچالی که تقریبا در تمام منازل امریکا مورد استفاده قرار میگیرد یخچال برقی انترناشنال هاروستر ساخت کارخانه معروف انترناش میباشد که علاوه بر استحکام وزیبائی — فوق العاده باصرفه است برای مشاهده و تهیه انواع مختلف این یخچالها که اخیراً وارد شده است بشرکت سهامی جهان موتور خیابان برق تلفن ۶۴۶۹ مراجعه فرمائید

آ—۸۳۶ ۳—۱۰

همه میپرسند پنچر پروف چیست؟

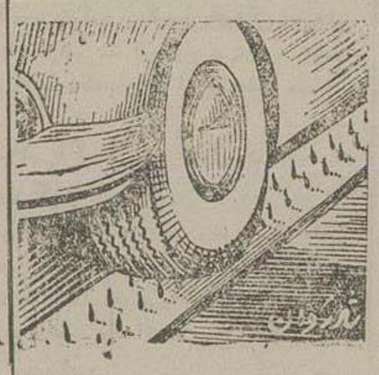

پنچر پروف مایع ضد پنچراست که بوسیله دستگاه مخصوص داخل لاستیك میشود.

کلیه وسائط نقلیه باده دقیقه وقت میتوانند لاستیك خود را مجهز به پنچر پروف نمایند و برای همیشه از خطر پنچر شدن در امان باشند.

دروازه دولت جنب بمپ بنزین شرکت نسبی سامانی

آ—۸۵۸ ۳—۶

ساعت دیلا

اکبر خورشید

آ—۱۸۱۵۲ ۲۶—۶۰

کلاس راهنمای امتحانات

آموزش و پرورش ایرانشهر کلاسهائی جهت راهنمائی وحل مسائل امتحانات نهائی تشکیل داده وتوسط یك عده دبیران ممتحن دانش آموزان را به حل مسائل امتحانی راهنمائی مینماید

آموزش و پرورش ایرانشهر شاه آباد

آ—۱۰۸۸ ۲—۲

FRIGIDAIRE

Made only by GENERAL MOTORS

یخچال فریجیدر

ساخت ژنرال موتورز

لوکس = بادوام = کم مصرف

نمایشگاه شرکت سهامی فریژیول خیابان سعدی تلفن ۵۱۱۷

آ—۱۰۸۱ ۲—۲

آ—۹۹۹ ۳—۱۰

شیاف نهازا — پماد نهازا — ساخت کارخانه هامبورك آلمان یگانه معالج قطعی بواسیر

آ—۳۹۴ ۹—۱۰ آژانس تبلیغاتی شهرت

مجلس شورایملی

بقیه ازصفحه دوم

انجام مراسم تحلیف نمایندگان تهران

رئیس – راجع بقسم خوردن آقایان نمایندگان تهران موضوع در جلسه خصوصی مطرح شد وچون درماده ۱۲ نوشته است « نمایندگانی که بعدا واردمجلس میشوند درحضورهیئت رئیسه سوگند یادمیکنند» این مطلب هم که آقایان درهمین جا بطور دسته جمعی قسم یاد کنند منافاتی باآئین نامه ندارد بنابراین این امر درهمین جا انجام میگیرد.

دراین موقع آقاسید کمال الدین الله مجید را باتشریفات خاصی بمجلس آوردند و حضارباحترام آن قیام کردند.

دراینموقع آقایان دکترمصدق– حائری‌زاده دکترشایگان– دکتر بقائی –مکی–آزاد – نریمان‌درمقابل الله‌مجیدقرار گرفتند.

آقای دکترمصدق قسم نامه را قرائت وذیل آنرا امضاء نمودند وسپس سایر آقایان‌هریك ذیل‌قسم‌نامه‌را امضا کرده‌وتریبون‌راترك‌نمودند.

پس‌از انجام مراسم فوق کلام‌الله مجیدرا باهمان‌تشریفات بیرون بردند.

آقای نخست وزیر– بطوریکه خاطر آقایان مستحضر است مقرربود پس‌از تشکیل دومجلس بلافاصله‌ازهر دومجلس جلسه‌ای تشکیل بشود و در بعضی اصول قانون اساسی ومتمم‌آن تجدید نظرشود.

در این باب در جلسه‌ای که از هیئت رئیسه مجلسین تشکیل شده‌بود صحبت شدو قرار شد زودتر در این باب اقدام شود. حال مقصود بنده فقط تذکر بود که تقاضا کنم در این باب قایان توجه بفرمایند که زودتر این مطلب انجام شود وبمجلس‌سناهم متذکر خواهم‌شد.

البته این وظیفه‌ای بود برای دولت که عرض کنم وعمل مربوط به مجلس است(صحیح‌است)

رئیس جناب آقای دکتر مصدق یاد داشتی برای بنده فرستاده اند که متضمن پیشنهادی است راجع بقانون انتخابات و قانون مطبوعات ولی باید بگویم تعیین‌تکلیف‌این‌مطلب بامجلس‌است.

(چند نفراز نمایندگان–مجلس قبول میکنند.)

دراینموقع آقای‌دکترمصدق‌اجازه صحبت خواستند و اظهار داشتند پیشنهادی کرده‌ام. آقای دکترمعظمی اظهار کردند پیشنهاد قابل‌طرح نیست چون مطلبی فعلا مطرح نمی‌باشد اگرتذکری هست بفرمائید.

آقای دکترمصدق– بنده‌خواستم ازجناب‌آقای نخست‌وزیر که موافقت فرمودند لایحه اصلاح‌قانون انتخابات ولایحه مطبوعات قبل‌ازتشکیل جلسه مجلسین که قراراست برای‌اصلاح‌قانون اساسی‌تشکیل گردد مطرح شودتشکر کنم.

حالا اگرمجلس قبول‌فرمود من عرضی‌ندارم واگرهم قبول نکندعرضی ندارم اماخواستم تذکری‌بدهم که‌بهتر است این‌دولایحه قبل‌ازتشکیل‌مجلسین برای‌اصلاح قانون‌اساسی مطرح شود زیرا اگراینکار نشود من‌فکر میکنم تشنجی‌درمجلس‌ایجاد خواهدشد بنابر این‌خوبست‌همینطورمجلس‌موافقت کند که ابتداقانون مطبوعات و انتخابات مطرح وتصویب شود.

بیانات نخست وزیر

پس‌از بیانات‌آقای دکترمصدق آقای منصور نخست‌وزیر پشت‌تریبون آمده واظهار داشتند لازم‌است نسبت به‌مذاکرات‌آقای‌دکتر مصدق‌توضیحاتی عرض نمایم.

البته قانون انتخابات‌ومطبوعات هردو محتاج اصلاح است ومخصوصا لایحه اصلاح قانون انتخابات تقدیم خواهد شد.

بنده تقاضا میکنم این دو لایحه هرچه زودتر مطرح‌شود ومتعاقب‌آن مجلس موسسان تشکیل گردد.

رئیس – البته هر وقت دولت لایحه‌ای بمجلس بیاورد فورا طرح واهدشدوتحت‌شورومذاکره‌قرارخواهد گرفت.

انتخاب ۸نفر اعضاء دیوان محاسبات

در اینموقع مجلس وارد دستور شد و لایحه تکمیل اعضاء دیوان محاسبات مطرح شد،آقای صدر زاده لایحه را قرائت نموده وتذکر دادند که‌قبلا ۲۷ نفر بعنوان اعضاء دیوان محاسبات انتخاب‌شده‌بودند، پنج‌نفراز آنها باز نشسته شده و بهفت نفر دیگر هم مشاغل دیگری داده اند ونمیتوانید فعلا در کمیسیونها ازآنها استفاده نمایند بنابراین طبق‌این‌لایحه ۱۲نفربایدجدیدا انتخاب شوند.

آقای اردلان نسبت‌بطرح این لایحه اظهارداشتند که قانون دیوان محاسبات مشعراست که باید اعضاء دیوان محاسبات ۳۰نفرباشد وچون قبلا۲۷نفر انتخاب شده‌اند پس ۳نفر دیگرباقی‌است‌وپنج‌نفرهم که‌بازنشسته شده‌اندبایدبجای‌آنهاپنج‌نفردیگرانتخاب شود بنابراین فقط باید ۸نفرانتخاب نمود وآن هفت نفریکه بکار دیگر گماشته شده‌اند قانونی‌نیست ونمیشود بجای آنها اشخاص دیگری انتخاب کرد واین برخلاف قانون‌است.

رئیس – این موضوع درهیئت رئیسه مطرح گردید وسوابق امرهم خواسته شدودرنتیجه معلوم گردید که فقط بایدهشت‌نفربرای تکمیل دیوان محاسبات‌مجددا‌انتخاب شوند.

آقای ملك مدنی اظهار داشتند بنده یك تذکر اصولی میخواهم‌بدهم وآن این است که در قانون دیوان محاسبات اخیرا تغییراتی داده شده و مقصود و علت غائی آن را سست کرده اند. علت وجود قانون‌دیوان محاسبات این بود که یك بازرسی و کنترل شدیدی در امور مالی کشور بعمل‌آید.بنده خواستم این تذکر را بدهم که آقای منصور متوجه باشند واین قضیه رارفع کنند تاقانون‌دیوان محاسبات بهمان قوت و قدرت سابق باقی بماند، چون دیوان محاسبات‌فعلی یك مقام تشریفاتی بیشتر نیست وکاملا بوظیفه‌خود عمل‌نمی کند.

آقای نبوی تذکر دادند چون آقای صهبا سناتورشده‌اند بجای‌ایشان شخص دیگری‌انتخاب شود ورویهم‌رفته ۹نفر انتخاب شود.

آقای‌غلامرضافولادوند‌اخطار نظامنامه نموده‌وتذکردادند که‌تذکرآقای‌اردلان نسبت باعضاء دیوان محاسبات صحیح است ولی یك ایراد باقی است که حقوق اینها در حدود ماهی هفتصدتومان‌است ویکنفر مامور عالی رتبه که ۳۰ یا ۴۰ سال بادرستکاری وجدیت خدمت‌نموده‌نمی‌تواند باحقوق یکنفر شوفر اتوبوس زندگی کند اغلب این آقایان بمن‌مراجعه کرده‌اند واین‌مطلب‌را تصریح نموده اند اینها خودشان استعفاء ازاین‌کار داده اند.

بنابراین تصور نمی کنم خلاف قانونی بعمل آمده باشد ونمیشودآنها را هم مجبور کرد که عضویت دیوان محاسبات‌را قبول کنند و گرسنگی بخورند.

(دکترکاسمی – آقای احمدی خودش استعفاء داده‌است)

البته اگر شغل بهتری برای‌این آقایان پیداشود آیاحق ندارند قبول کنند و قدری مرفه ترزندگی کنند مخصوصا امروز درغیاب مامورین صحیح العمل حرف هائی می‌زنند و هرجا میخواهند بروند برای آنها تولیداشکال‌می کنند، مثلا آقای‌ایمانی پیشکار دارائی کرمان بمن میگفت که من‌در کرمان برای یك تاجرشش میلیون ریال مالیات‌وشش میلیون‌ریال جریمه معین کرده بودم‌فورا مرابعلت اینکه روح سازش‌بامردم‌نداری‌احضار کردند وحالا بایدتاآخرعمر دردیوان محاسبات با هفتصد تومان زندگی کنم.

آقای اسلامی هم تذکر دادند که مقصود ازقانون دیوان محاسبات رسیدگی بامر بودجه کل کشوروتقدیم لایحه تفریغ بودجه بمجلس است و جزچند سالی قبل ازشهریور ۱۳۲۰ که اجراء شددیگر متروك شده‌است بنده دراینموقع آقای نخست وزیررا متوجه میسازم که بوزارتخانه‌هادستور دهند حساب خود را واریز نموده و لایحه تفریغ بودجه را بمجلس‌تقدیم کنند،دراینموقع اخذرای اعلام وباورقه برای انتخاب هشت نفراعضاء دیوان محاسبات اخذ رای بعمل آمد پس‌از رای آقای رئیس تذکردادند که‌آراء ماخوذه تحت‌نظر هیئت نظارت در خارج استخراج میشود و گزارش آن‌بمجلس تقدیم‌میگردد

جلسه خصوصی

درساعت یازده‌وربع جلسه‌خصوصی تشکیل شد ونامه آقای دکتر مصدق بشرح زیر قرائت گردید.

نامه آقای دکتر مصدق

مجلس شورای ملی

آئین‌نامه جدید دارای معایبی‌است که باید درعمل‌معلوم وتدریجا اصلاح شود ولی بعضی‌ازمواد آن ازقبیل‌ماده ۸ که اعتبارنامه‌های نمایندگان‌درجلسه کمیسیون‌تحقیق‌رسیدگی‌واحتمال‌هرگونه سازش بین کمیسیون با دولت ویا نمایندگان باکمیسیون داده میشود چنانکه تمام اعتبارنامه‌های‌این‌دوره بی‌سروصدا گذشت‌وهیچکس‌نفهمید که دخالت دولت درانتخابات دوره۱۶ تاچه‌حدبوده ونسبت‌بعدم صلاحیت‌بعضی ازنمایندگان که افکارعمومی با انتخاب آنهاموافق نبودرویهٔ قضائی کمیسیون تشخیص چه بوده است وچنانچه بدین منوال بگذرد کاربجائی خواهد رسید که هیچیك ازنمایندگان باآراءطبیعی مردم انتخاب ووارد مجلس نشوند و هیچوقت کشورایران دارای‌آئین‌نامه جدید که شوردرطرح فوری‌نمایندگان را موکول بجلسه بعدی کند وباینجهت ممکن است ضررهای غیر قابل‌جبرانی نصیب مملکت‌بشود ویااینکه‌نمایندگان بر خلاف اصل۱۱قانون اساسی‌بترتیب قسم نخورند ونمایندگانی که بعد از افتتاح مجلس وارد می‌شوند در هیئت رئیسه سوگند یاد نمایند ونیزتاسی نفر از نمایندگان در خواست نکنند دستور جلسه تغییر نکند و مطالب‌غیر مهم برمطالب ضروری وفوری مقدم گردد که مواد مزبور بر خلاف اصل ۱۱ قانون اساسی و مصالح مردم و مملکت تنظیم شده وهرچه زودترد‌ر آن‌مواد تجدیدنظربعمل‌آیدلذا امضاء کنندگان مواد ذیل را پیشنهاد و درخواست مینمائیم که باقید دوفوریت مورد شور وتصویب واقع‌شود.

ماده‌اول–ماده۸آئین نامه جدید نسخ وبجای آن ماده۵ نظامنامه‌سابق تصویب میشود وپس ازآنکه‌مخبرین گذارش شعب را در مجلس قرائت نمودند درمورد انتخاباتی که صحت‌آن راشعبات‌تصدیق‌نموده ودرمجلس‌معارضی ندارند مجلس برای هریك جداگانه رای می‌دهدورئیس اسامی آنهائی که صحت انتخابشان محقق شده اعلام‌می‌کند.

درصورتیکه گزارش شعبه مشعر برعدم صحت انتخابی باشد یااینکه‌در باب‌انتخاب شخصی ازبین‌نمایندگان معارضی‌باشد مباحثه آن درهمان‌روزی که گزارش قرائت‌میشود واقع‌نخواهد شد.

ماده‌دوم – جمله «بلافاصله‌بطبع وتوزیع اقدام‌وپس‌از۲۴ساعت‌ازموقع توزیع‌مندرج درقسمت‌اول‌ازماده۱۳۹ آئین نامه‌ملغی‌ست.

ماده‌سوم–مراسم‌سوگندمجلس شورای‌ملی‌بطوریست که‌اصل۱۱قانون اساسی مقرر داشته و درادوار مقننه سابق معمول بوده‌است‌وماده۱۱و۱۲ آئین‌نامه نسخ‌میشود

ماده‌چهارم – عده۳۰ نفرمندرج درماده ۸۰ آئین‌نامه‌به ۵ نفر تقلیل‌می‌یابد.

ماده‌پنجم–عبارت «طبق‌ماده۸» ازقسمت‌اول‌ازماده۱۹۹ آئین‌نامه‌حذف میشود.

دکترمصدق– حائری‌زاده–دکتر شایگان– نریمان– دکتربقائی–حسین مکی – عبدالقدیر آزاد – آشتیانی زاده– دکترطبا – عباس‌اسلامی–جواد عامری– دکتر مصباح‌زاده – کشاورز صدر– خسروقشقائی.

آقای فرامرزی اظهارداشتندر مورد قسم حق باآقای دکترمصدق است ولی‌نبایدآقایان این‌موضوع را شرط ورود بمجلس قرار دهند بهتر است آقایان‌درمجلس حضوربهم‌رسانند واین نظریاتی که در این نامه نوشته شده برای مجلس وا گذار نمایند و سپس اظهار داشتند بنظرمن نباید با این‌اوضاع واحوال‌تشنجی ایجاد کرد چنانکه در مورد اختلاف بین مجلس شورایملی وسنا هم بنده راضی نبودم که این جریانات پیش بیاید.

پس از ایشان آقای نورالدین امامی ازآقای‌دکترمصدق تقاضا کردند که با این اوضاع واحوال‌بحرانیکه در کشور وجود دارد عموم نمایندگان انتظار دادند که باآمدن‌آقایان نمایندگان تهران همکاری صمیمانه ای بین عموم نمایندگان ایجاد شود بنابراین من‌از ایشان و رفقایشان تقاضا میکنم که باحترام اکثریت مجلس برای قسم خوردن حاضر شوند ا گرهم بر خلاف قانون اساسی آقایان نمایندگان قسم یاد کرده اندبنا براین ازآقای دکتر مصدق تقاضا میکنم‌پیشنهادات‌خودشان را پس‌بگیرند که مجلس ازاول دچار تشنج نشود.

آقای دکترمصدق– بیانات‌آقای امامی مورد تصدیق همه ماست وضع مملکت‌ما امروز طوری است که همه مجبور بهمکاری می‌باشیم وتردیدنیست که اوضاع عمومی کشورایجاب میکند باید باهم کار کنیم وماهم‌برای اینکار بمجلس‌آمده‌ایم ولی درموردقسم‌وقتی که ما نوشته‌ایم برخلاف‌قانون اساسی است وآقایان هم تصدیق دارندمانمی توانیم پس‌بگیریم ولی درمواردیگر که‌پیشنهاد کرده ایم حاضریم مطالب مزبور درمجلس‌مطرح‌شود.

آقای کشاورز صدر– در مورد پیشنهاد آقای دکترمصدق‌اظهارداشتند بنده‌هم درمورد قسم و هم در سایر مواردموافقم که نظامنامه باید حتما اصلاح‌شود.

دراین‌موقع آقای قائم‌مقام‌رفیع پیشنهاد کردند که آقایان نمایندگان بالاتفاق درمجلس علنی حاضر شوند وقسم‌یاد نمایند.

در موضوع پیشنهاد آقای‌دکتر مصدق اظهار کردند دروضعیت عجیبی واقع‌شده‌ام ازطرفی‌احترام آقای‌دکتر مصدق‌نصب‌العین همه آقایان‌نمایندگان است وازطرفی‌هم‌عمل ازروی‌آئین‌نامه وظیفه‌همهٔ آقایان است.چون دریاد نمودن سوگند درمجلس شورای ملی دارای‌شکوه وبواسطه عظمت‌وجلالت قرآن‌مقتضی‌است که‌باحضورتماشاچیان قسم‌خورده‌شود بنابراین پیشنهادمیکنم که‌همه آقایان نمایندگان بالاتفاق درمجلس علنی حاضر شده ویکنفر ازطرف همه‌آنها سوگند یاد نماید بعدهاهم انشاء الله همین ترتیب برای همه آقایان نمایندگان عمل‌شود. این پیشنهاد مورد قبول‌عموم واقع گردید وزنگ‌جلسه علنی زده‌شد.

تقدیم لایحه اصلاح قانون انتخابات و انتخاب هیئت نظارسازمان برنامه

دراین‌هنگام آقای‌اردلان‌وزیر کشورپشت تریبون آمده وقانون اصلاح قانون انتخابات راتقدیم مجلس نمودند.

(نمایندگان – احسنت.احسنت)

وسپس انتخاب شش‌نفرهیئت نظارت برای سازمان برنامه‌آغازشد.

آقای حاذقی تذکر دادند که‌در اطراف برنامه مطالب‌وجریاناتی‌است که درجرایدمنعکس‌شده وحال که‌این این‌هیئت‌انتخاب میشوند بایدباین امر مهم‌توجه داشته باشند که‌دیگرانتقادی از وضعیت برنامه بعمل‌نیاید.

مطلب دیگر راجع به حقوق کارمندان سازمان‌برنامه است(همهمه نمایندگان) قانونی که‌مجلس تصویب کرد برای این نبود که حقوقهای گزاف باعضاء سازمان‌بدهند و تفاوت فاحشی بین‌حقوق اعضاءسازمان‌واعضاء وزارتخانه‌هاپیداشود، خواهش میکنم آقای‌نخست وزیر مخصوصاً توجه‌باین امر بفرمایند.

آقای اردلان تذکردادند این اشخاص که‌برای‌نظارت در کارسازمان انتخاب میشوند مطابق‌قانون‌نبایدشغل دیگری‌اعم‌ازآزادیااجتماعی‌یاهر گونه مشاغل دیگری داشته باشند.

(تصدیق‌نمایندگان)

در اینموقع برای‌شش نفراعضاء هیئت نظارت سازمان برنامه‌اخذرای بعمل آمد وپس از اخذرای‌استخراج آن در خارج تحت نظرهیئت نظارت به‌بعد موکول گردید ودر این لحظه که یکساعت‌بعدازظهر بودمجلس تعطیل گردید و جلسه آینده به‌روزپنجشنبه موکول‌شد.

صندوق‌دارراه آهن بخدمت حاضر نشده‌است

بقرار معلوم‌صندوق‌دار ایستگاه راه آهن اندیمشك مبلغی‌درحدود سه میلیون‌ریال که‌برای پرداخت دستمزد کارمندان راه آهن دریافت نموده متواری وخبری از وی بدست نیامده برای‌رسیدگی به این موضوع امروز هیئتی ازطرف‌بنگاه به‌اندیمشك‌خواهد رفت. امروز خبرنگار اداره برای کسب‌اطلاع بیشتری‌به‌یك مقام مسئول مالی در بنگاه مراجعه‌مقام‌مزبورفقط تائید کرد که‌صندوق‌دار بخدمت‌حاضر نشده‌ولی‌هنوزنمیتوان اظهار کرد که آیااختلاس‌روی‌داده‌یاخیروبایددرانتظار گزارش‌بعدی‌بود

مهمانان فرانسوی در آرامگاه شاهنشاه فقید

پریروزعصریکنفرمأمورمخصوص‌اطلاعات‌باآقای‌روژه دالمراس‌نماینده روزنامه پاری پرس وژاك گیدر دونی کودك ده ساله آغازی وعده‌ای‌مامور فرانسوی مقیم تهران بآرامگاه ابدی شاه فقید رفتند.

این بازدید چه ازدریچه چشم نماینده مزبوروسایرفرانسویان وچه از دریچه چشم مأموراطلاعات جالب‌توجه وحائزاهمیت‌است.

آرامگاه شاهنشاه فقید یك نمونه عالی صنعت ومعماری ازهرحیث تشخیص وطرزساختمان‌آن مورد تحسین بازدید کنندگان قرار گرفت‌وباشکوه وجلال عجیبی جلوه کرد وضمن اینکه آثارتاثردرناصیه افراد بارزوآشکارشد این تأثرآمیخته باتعجب ازقدرت وعظمت ایران و مردان ایرانی بود وهمه گفتند بالاخره دراین کشور کهن آثاری ازتمدن‌دیده میشود که‌منحصربخودآن کشوراست.

آرامگاه ازسه قسمت تشکیل شده مقبره – تالار موزه – تالار پذیرائی مقبره به سبك مقبره ناپلئون (انوالید) با تغییراتی ساخته‌شده که تناسب اندازه ها و ستون‌های عظیم آن ازسنك مرمر خوشرنگی از کوههای خراسان یك هنرنمائی جدیدونوظهور ذوق صنعتی ولطافت‌فکری ایرانی‌است قسمت های موزه وتالار پذیرائی نیزدر حدخود دیدنی وجالب توجه میباشد.

فرانسویان دردنیا قهرمان ذوق وصنعت وتمدن هستند و کمترایرانی است که کشورفرانسه را موردبازدید قرارداده باین حقیقت پی نبرده‌باشد.

دیروز بازدیدکنندگان چه درآرامگاه شاهنشاه فقید وچه درسایر بازدید هائی که ازاماکن وآثار ایران نمودند چندین بار گفتند باید کشور ایران را ازحیث ذوق ولطافت فکری وهوش واستعداد مردم فرانسه‌شرق دنیا نامیدوایندو کشور درشرق وغرب‌دربسیاری‌ازآثارتمدن متوازیاومتقابلا پیش میروند وفوق‌العاده نزدیك‌بیکدیگرند.

امابازدید مقبره ازدریچه چشم خبرنگارمخصوص اطلاعات موضوعی است که باید مفصلامورد بحث مقاله جداگانه قرار گیرد لیکن آنچه مسلم است اینستکه ساختمان مقبره شاهنشاه فقید یکی ازعوامل تجسم وتصورمنش مردانه‌وصفات‌والای‌شاهنشاه‌محبوب‌ایران‌است که‌نسبت بپدربزرك‌وعالیقدرخود مرعی داشته اند.

انجام اینکاروانتقال جنازه شاه فقید بکشورایران یعنی کشوری که‌در اقصی نقاط‌آن‌آثارعمران وآبادانی بدست این راد مرد بچشم‌خودی وبیگانه جلوه گراست یك جواب مثبت ومحبت آمیزازطرف شاهنشاه بنقاضای عموم مردم ایران می‌باشد.

خبرنگارمخصوص‌مابا آقای ناصرامیرپوررئیس کاخ سعدآباد که‌فعلاامور آرامگاه‌ازطرف‌ذات‌شاهانه بوی‌سپرده‌شده‌دیروزتماس گرفت‌ومعلوم‌شدآخرین بازدیدی که شاهنشاه ازآرامگاه پدرفرموده‌اند روزدوم فروردین بوده ودر خرید اراضی اطراف‌آرامگاه که باغ قشنگی تشکیل داده شده‌تاآنجاوسعت سدرو کرم نشان داده‌اند که یك خانه مخروبه که داخل باغ افتاده‌بوده‌وخبره های شهرری پنجاه شصت هزار ریال ارزش گذاشته‌اند چهارصدوچهل‌هزار ریال ازطرف ذات شاهانه بهای‌آن پرداخته شده ویك خانواده بی چیز شهر ری بااین‌کلبه محقرصاحب سرمایه وآباد شده‌اند ونظیر اینموردرا شاهنشاه قبلاتکرارفرموده بوده‌اند.

شاهنشاه در بازدید دوم فروردین از آرامگاه پدر خود دستور فرموده اند قانون توسعهٔ معابر رادر کوچه های تنك و باریك وخاکی اطراف باغ مقبره اجرا نمایند هرجا لازم شود کوچه عریضتر گرددزمین آنراولو یك متر باشدازصاحب‌آن‌خریداری کنند

نظر باینستکه از هر غربی باغ آرامگاه خیابانی بجاده کهریزك متصل‌شودو این عمل بسیار نظر خوبی است زیرابدون عبور از کوچه‌های تنك پشت بازار میتوان بسهولت از جاده کهریزك بمقبره رفت و چون عموما این محل از طرف اشخاص خارجی که بایران میآیند مورد بازدید قرار میگیرد شایسته نیست آنها از کوچه های‌خاکی‌وقدیمی‌شهرری که‌تمیز نیست‌عبور کنند.

جنازه چنانکه قبلا اطلاع داده بودیم روز ۱۶ اردیبهشت باین آرامگاه منتقل ومدفون‌خواهد شد وسنك آرامگاه بوزن هفت‌تن یك‌پنك یك پارچه سیاه رنك که از کوههای خراسان منتقل وحجاری شده خواهد بود که بعد ازانجام مراسم تدفین روی آرامگاه گذاشته میشود وارتفاع آن ازسطح‌زمین یك‌متر و ۶۰سانتیمترمیباشد.

بطوریکه اطلاع حاصل‌شده اعلیحضرت همایونی قبل از شانزدهم اردیبهشت که مراسم انتقال جنازه بآرامگاه بعمل‌خواهد آمد مجددا برای ملاحظه کارهای نهائی که دردست انجام است از آرامگاه یکمرتبه دیگر بازدید خواهندفرمود.

دراینجا نباید ذوق سلیم سه مهندس عالی‌مقام آقایان مهندس‌صادق مهندس فروغی ومهندس ظفررا که در تهیه نقشه ومراقبت در ساختمان و مهندسی‌ومعماری‌آن بخرج داده‌اند نادیده گرفت.

***

پریروزظهرمهمانان فرانسوی نهاررا در مدرسه سن‌لوئی صرف کردندنماینده پاپ درتهران‌وچندنفرازروسای‌مذهبی کاتولیك وفرانسویان مقیم طهران ورئیس مدرسه سن‌لوئی دراین ضیافت حضورداشتند.

شب گذشته نیزضیافتی ازطرف‌آقای شهدوست درپارك هتل‌برپابود ومهمانان ایرانی وفرانسوی دریك محیط گرم پرمحبتی صرف شام کردند

مهمانان فرانسوی مجله‌اطلاعات هفتگی امروز باتفاق‌آقای‌نجفقلی‌بسیان باهواپیما باصفهان رفتند تاآثار تاریخی شهرباعظمت‌اصفهان را تماشا کنندوبامشاهداین شاهکارهای ذوق‌وهنرایرانی صفحات‌باشکوه‌دیگری بردفتر خاطرات فراموش نشدنی خوداز مدنیت ومعنویت ایرانی بیافزایند

وزنه های‌چدنی برای‌پیشه‌وران‌تهیه خواهدشد

هیئت وزیران درجلسه سی‌ام فروردین‌ماه ۱۳۲۹ بنا به‌پیشنهاد وزارت اقتصادملی وطبق‌ماده ۲ قانون‌اوزان ومقیاسها تصویب نمودند که علاوه براضعاف واجزاء اوزان که درجدول منضم به تبصره ۲ نظامنامه اجرای‌قانون اوزان مصوب۱۷ اسفند ۱۳۱۱ تعیین‌شده وزنه‌های زیرازچدن (که ارزان‌تر تهیه میشود) ساخته‌وبجریان گذارده شود:

۱– ۳۷٫۵ گرم معادل نیم‌سیر سابق.
۲– ۱۵۰ گرم معادل دوسیرسابق
۳– ۲۵۰ گرم معادل یك‌چهارم کیلو
۴– ۳۰۰ گرم معادل چهارسیر سابق
۵– ۶ کیلو معادل ۲من سابق
۶– ۹ کیلو معادل ۳من سابق
۷– ۱۵ کیلو معادل ۵من سابق
۸– ۵۰ گرمی (سابقاً ازبرنج ساخته میشد)
۹– ۷۵ گرمی « « «
۱۰– ۱۰۰ گرمی « « «
۱۱– ۲۰۰ گرمی « « «
۱۲– ۵۰۰ گرمی « « «

حوادث ۲۴ ساعت اخیر

ازاداره شهربانی اطلاع‌می‌دهند که‌در ۲۴ساعت اخیرمامورین‌انتظامی ۱۵نفر را باتهام جرائم مختلف جلب وبداد گاه‌تسلیم کرده‌اند.

۳۵ نفر بجرم منازعه و مشاجره جلب وبدادسرا فرستاده شده‌اند ۳۱ نفر راننده‌وشاگرد راننده که‌برخلاف آئین‌نامه رفتار کرده بودند بداد گاه راهنمائی جلب شدند.

شش‌نفر بجرم تشکیل شیره خانه دستگیروتحویل دادسرا شدندچهار نفر سارق در حین دزدی و۱۹ نفر باتهام دزدی بوسیله‌مامورین دستگیروبادارهٔ آگاهی تسلیم شده‌اند.

دونفرکه خودرا مامور آگاهی معرفی وسوء استفاده میکردند دستگیر شدند

دوجوان یکی‌بنام فتح‌الله زندی ودیگری بنام عزیز که تصور کرده بودند ازراه نامشروع وغیرمجازی‌توان بدون زحمت استفاده کرد وپولی بدست آورد بفکر افتادند که خودرا کارمند اداره آگاهی معرفی کنند ودر گوشه و کنار ازمردم پولی بگیرند غافل ازاینکه این‌راه نمیتواند نان و آسایش برای آنها تأمین کند ولی در های زندان را بروی ایشان خواهد گشود.

عزیز وفتح‌الله شب‌شنبه‌درخیابان جمشید مشغول گردش بودنداتفاقامیان عده‌ای‌ازافرادشرور کشمکش‌در گرفت وآنها برای آنکه دامنه زدوخوردرا توسعه داده و عده بیشتری را وارد کشمکش کرده‌باینوسیله ازدست‌سه نفر پاسبان که درصدد جلب آنها بودند فرار کنند بعابرین اهانت و تعرض میکردند

آقای.ف. که بطرف‌منزل‌میرفت در آن لحظه بمحل وقوع حادثه‌رسید ویکی از نزاع کنندگان‌سنگی‌بطرف اوپرتاب کرد. آقای.ف. خواست بسرعت دور شود ولی چون خیابان مستقیم بود وبیم‌آن میرفت که بازهم مانند سایر عابرین مورد تعرض قرار گیرد باشاره یکی از پاسبانها بیك خانه پناه برد وقریب دودقیقه بااجازه صاحبخانه که یکنفرزن بود پشت‌درب خانه ایستاد تاپاسبانان‌توانستندشرکت کنندگان در نزاع را بکلانتری‌جلب کنند. این دونفرهم که بعد معلوم شد خودرا مأمور آگاهی‌معرفی میکردند در آنموقع درآن منزل بودند گویا رفته بودند تا باتهدیدصاحبخانه پولی بگیرند!

آقای . ف . ازخانه خارج شد وآن دونفر هم ازدنبال اوبیرون‌رفتند مقداری پائین‌تر که مغازه‌ها تمام میشد وخیابان خلوت‌تر بود

آقای . ف . را نگاهداشته و درضمن مذاکرات مفصلی‌اظهارداشتند که ما دونفر بازرس آگاهی هستیم وبایستی بماپول بدهید

آقای . ف . سعی کرد با آنها بکلانتری‌برود ولی‌آنها حاضرنمیشدند ومیگفتند ما احتیاجی بکلانتری‌نداریم واگر با پول ندهید چنین و چنان خواهیم کرد وبالاخره با گرفتن‌سیصد ریال پول وتهدید باینکه اگر ما را تعقیب کنید دچارخطر خواهید شد راه خود را گرفته رفتند.

آقای . ف . صبح روز شنبه جریان را باطلاع آقای بهرای‌رئیس اداره‌آگاهی رسانید وآقای رفعت معاون اول اداره‌آگاهی پس ازآنکه مسلم شد این‌دونفر ازکارمندان حقیقی اداره آگاهی نبوده اند آقای صادق اناری کارمندآگاهی را مامورتعقیب قضیه ودستگیری مرتکبین سوءاستفاده نمودند و این دو نفر بالاخره پس ازیك تعقیب ممتد ده‌ساعته‌شناخته شده ودستگیروبآگاهی‌تحویل گردیدند. درضمن تعقیب این موضوع مطالب دیگری هم کشف شد که مورداستفاده اداره‌آگاهی قرار گرفت.

بطوریکه حدس زده میشوداین باند دونفره‌درمواردیگری‌هم‌با شب سمت مجعول مامور آگاهی وبازرس وغیره سوء استفاده هائی کرده‌اند. یکی ازاین‌دونفر« فتح الله زندی » دلباخته یکزن هرجائی بوده و می‌خواسته است اورا بخانه پرده بخود اختصاص دهد. برای تامین مخارج‌آن زن هم بوده که اینطورخودرا بآب‌و آتش زده و پریشب بچنك مامور آگاهی افتاده با این تفاوت که این مامور کارمند واقعی و حقیقی اداره آگاهی بوده است.

از سفر جنوب و شرق، خاطرات دردناکی دارم

از ابوالقاسم لاهوتی

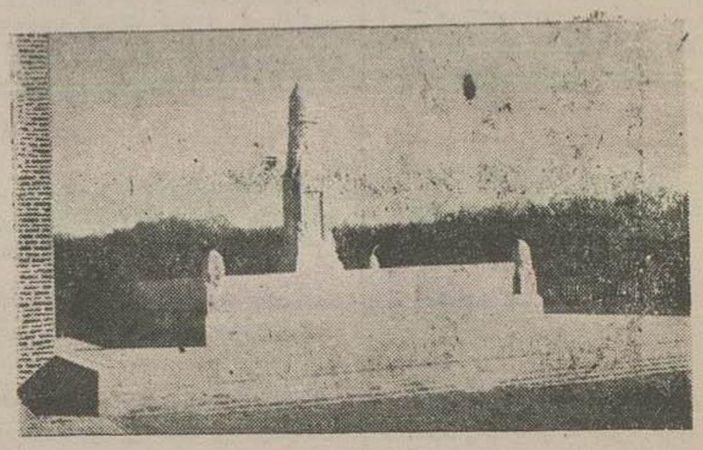

مزار خیام

-٤-

بر سر مزار خیام

دیروز از داستان دار و غال و بلائی که بشما آوردسخن میراندم و صحبت برسر آن بود که غفلتا از صدای خرخر صلح کیان از بستر بیرون جستم

باری صبح روز بعد قبل از آفتاب آماده حرکت شدیم و باز باز حمت زیاد و با کمك چراغ مخصوص ماشین را روشن کرده و براه افتادیم و هنوز بیش از چند فرسخ از عباس آباد دور نشده بودیم که دیدیم کامانکار صدای مرك میکند و پیش نمیرود.

سروان بیچاره در آن سرمای سخت بیازدید موتور پرداخت و مانیز دروسط برفها بدقیقه شماری پرداخته و بانتظار خبر و مژده حرکت ایستادیم

سروان هرچه بیشتر کوشید کمتر نتیجه گرفت و تا دوپر بیش از سه ساعت دروسط جاده و بیابان درحالیکه نه راه پس داشتیم و نه راه پیش معطل ماندیم تا اینکه یك کامیون رسید و من از آن نظر که از سرما و برودت بی تاب و توان شده بودم بنا بر التماس از رفقا کامانکار را رها کرده و بکامیون بطرف سبزوار روانه شدم و ساعت سه بعد از ظهر بآن شهر رسیدم و مقارن غروب بود که کامانکار نیز بر اثر کوشش و زحمت سروان فرتاش و غفلتی و چند راننده دیگر اصلاح شده و باسلام و صلوات بسبزوار رسید

موضوع مهمی که در نخستین برخورد باهالی بدان برخوردیم مسئله شیوع بیماری وبا دیدار اطفال بود که همه از دسترسی نداشتن بپزشك و دارو در رنج بودند و متاسفانه بهداری شهر هم برای مبارزهٔ با بیماریها مجهز نبوده و همه روزه کودکان معصوم در چنگال مرض دست و پا زده و راه فنارا پیش می گرفتند.

چون راه بین نیشابور بمشهد براثر نزول برفهای بزرك و سنگین قطع شده بود ما نا بزیر مدت دو شب دراین شهر باقی ماندیم.

در سبزوار یکی از افرادیکه محبوبیت بسزائی کسب کرده بود آقای سر کرد منوچهر دبیر منش رئیس نظام وظیفه بود که درهر محفل نام ویرا به نیکی یاد می کردند و از حسن سلوك و طرز رفتار او رضایت داشتند

درحین اقامت دراین شهر بزیارت مزار مرحوم حاج ملا هادی سبزواری که از فلاسفه و حکمای بزرك عصر قاجار بشمار میرفت نیز توفیق یافتم. باآنکه مزاریکه برای اینمرد بزرك شناخته شده آنقدرها مجلل و باشکوه نیست و جای آن دارد که اهالی سبزوار برای حق شناسی ازاین فرزند بزرك ایران بقعه ای متناسب با شأن آن بزرگوار برپا سازند ولی باز جای شکرش باقی است که لااقل مزار آن حکیم بزرك را حفظ کرده و زیارتگاه خویش قرار داده اند.

***

ما پس از ٤٨ ساعت استراحت اجباری در سبزوار سرانجام دل را بدریا زده و برای فرار از زندان سبزوار سر به بیابان نهادیم.

جاده بین سبزوار و نیشابور از تمام نقاط سخت تر و عبور از آن مشکل تر بود و با آنکه مسافت بین این دو شهر از ۱۲۰ کیلومتر تجاوز نمی کند مدت ده ساعت بطی راه پرداخته و با هر زحمتی بود خودرا به نیشابور رسانیدیم.

شهر زیبای نیشابور که وقتی عروس شهرهای خراسان بشمار میرفت و بنا بنوشته مورخین بیش از یك میلیون نفر جمعیت داشت و از نظر کثرت دارالعلم از مهم شرق ایران محسوب

سر کرد منوچهر دبیر منش رئیس نظام وظیفه سبزوار

میشد، متأسفانه اینك بصورت یکی از شهرهای درجه ۲ در آمده و براثر حملات بی دربی قوم مغول و تاتار اهمیت و عظمت قدیم خود را از دست داده است ولی خوشبختانه از چندی قبل دراین شهر فعالیت تازه ای صورت گرفته و عده زیادی مهندس و کارگر از طرف سازمان برنامه و وزارت راه بمنظور ایجاد و امتداد راه آهن تهران به مشهد دراین قطعه مشغول کار میباشند و مژده رسیدن راه آهن به نیشابور نیز سبب شده که مردم بسایند بانظر امید بنگرند دراین شهر نیز خبر یافتیم که هنوز راه « شاه تقی » باز نشده و عزیمت بطرف مشهد غیرممکن است و چون خواه ناخواه می بایستی مدتی نیز در این شهر بگذرانیم صلاح در آن دیدیم که ببازدید مزار خیام و کمال الملك بپردازیم.

از اینرو صبح روز بعد بطرف امامزاده محروق که مزار خیام نیز در گوشه آن قرار گرفته حرکت کردیم.

خیام، این فیلسوف و ریاضیدان و منجم بزرك که در دنیا شهرت و افتخارش بیش از ایران است و گردر شهر نیشابور مهمانخانه مجلل و آبرومندی برای اقامت سیاحان و زائرین خیام بوجود آید بدون تردید همه ساله عده زیادی از اقصی نقاط عالم بزیارت آن میایند، متاسفانه بر خلاف آنچه که گمان میکردم دارای بقعه و مزار متناسب با مقامش نیست زیرا هنگامیکه جشن هزارمین سال تولد فردوسی برگزار میشد از آن نظر که خاور شناسان دنیا در حین مسافرت بطوس و آرامگاه فردوسی از شهر نیشابور و از کنار مزار خیام میگذشتند و بدون تردید بزیارت آن می شتافتند، مزار آبرومندی ببینند از نظر حفظ ظاهر آرامگاهی برای خیام ساخته شد.

ولی باید دانست این بنا بهیچوجه درخور مقام آن مرد بزرك که شهرت جهانی دارد نیست و شایسته است در باره تجدید ساختمان و بقعه آن اقدام لازم بعمل آمده و یك بنای بسیار باشکوه و مجلل برپا سازند.

من هنگامیکه در باغچه بزرك و زیبای مزار خیام که غرق در درخت های میوه بود قدم میزدم بی اختیار بیاد نوشته مؤلف کتاب چهار مقاله افتادم و اشك از دیده روان ساختم نظامی عروضی در این باره داستان شیوائی نگاشته که خلاصه آن چنین است:

«در سال ٥٠٦ هجری قمری در شهر بلخ در کوی برده فروشان خواجه امام عمر خیام و خواجه امام محمد اسفرازی نشسته و من بدان خدمت پیوسته بودم. در میان مجلس عشرت از عمر خیام شنیدم که گفت گور من در موضعی باشد که هر بهار، شمال بر من گل افشانی میکند.

اطلاعات در یکربع قرن

بقیه از صفحه اول

علاوه بر معمول سابق استخراج کرده اند و منجر به تنزل قیمت نفت در بازارهای عالم شد در ۱۳۰۷ بابت حق الامتیاز دولت از شرکت محدود نفت انگلیس و ایران تخمینا دو کرور تومان کسر عایدی پیش بینی میشود. ازطرف دیگر لایحه ای که جنابعالی بمجلس تقدیم کرده اید تقریبا بیش از دو کرور تومان کسر عایدی تولید خواهد کرد لذا بودجه خرج بهمان میزان کاسته میشود و بدیهی است سال آینده کسر دخل بقدری گزاف خواهد بود که مالیه مملکت را دچار مخاطره خواهد ساخت...

«... راه اصلاح این سهو که ازطرف دولت شده آنست که لایحه را ازمجلس شورایملی مسترد دارید تاتجدیدنظر لازم در آن بعمل آید و مجدداً بساحت مقدس مجلس تقدیم شود...»

مرحوم نصرةالدوله درجواب میلسپو پس از گرمقدماتی دایر باین که لایحه جدیدی که تهیه شده بود در کمیسیونی مرکب از آقای تیمورتاش وزیردربار، آقای فروغی وزیرجنك، آقای علاء وزیرفوایدعامه و خودد کتر میلسپو مطالعه شده است مینویسد: مقدمات تنظیم لایحه صحیح بوده و اگر مختصر تغییراتی درهیئت وزراء شده بهیچوجه مؤثر درمسائل اساسی نیست بعلاوه مگر بخاطر ندارید که در کمیسیون مکرر بشما و موسس خان و ناصری خطاب کرده و تقاضای تعیین ارقام تقریبی واحتمالی را راجع بکسر مالیات ارضی و عواید جدید از مالیات غیرارضی و انحصار نمودم. درخصوص کسر عایدات نفت میخواهم بشما تذکر بدهم که اولا مسجل نمودن اینگونه کسور قبل از رسیدن صورت محاسبه و مدارك قطعی دور از مصالح مملکت ایران بوده و ثانیا اگر چنین کسری هم موجود و بمبلغ دو کرور تومان بالغ شود چیزی که هنوز معلوم نیست نباید آنرا وسیله اضطراب و تشویش قرار دهید.»

این مکاتبات کم کم وضع شدیدتری بخود گرفت و در بسیاری از مسائل مالی و اداری موارد اختلاف نظر وزیردارائی با رئیس کل مالیه بامبادله نامه های تند صورت میگرفت تامنتهی بپایان خدمت دکتر میلسپو گردید و مستر میکاسکی خزانه دار بجای میلسپو بکفالت استخدام شد ولایحه او با کشمکش و جنجال ازمجلس گذشت وازجمله موافقین دکتر میلسپو آقای تقی زاده و آقای دکتر مصدق بودند که هر کدام نطقهای مفصلی کردند.

***

دیگر از کارهای قابل ذکر وضع قانونی بود در مجلس که نمایندگان را ازوزیرشدن ممنوع میساخت. پیشنهاد این قانون برای این شد که بعضی از نمایندگان مجلس سودای وزارت درسر داشتند و ازاینکه چهار تن از نمایندگان آقایان تدین، داور، فیروز، فاطمی داخل کابینه شده بودند، سایرین هم بهوس افتاده ودرنتیجه مجلس را مشنج میساختند تادولت متأصل شده ودرتشکیل کابینه تجدید نظر نموده وچند تن دیگر ازداوطلبان وزارت را از مجلس جلب نماید.

درآن روز بعضی از نمایندگان متوجه این نکته شدند که بر فرض وارد کردن دوسه نفردیگر از وزراء در کابینه مجلس آرامتر نخواهد شد بلکه تشنج شدت می یابد زیرا بقیه بهوس می افتند. این بود که درتاریخ ۱۹ تیر ۱۳۰٦ طرحی باقید فوریت ازطرف نمایندگان مجلس پیشنهاد شد مبنی براینکه « کلیه رؤسای دوائر دولتی از انتخاب شدن بعضویت مجلس شورای ملی درحوزه ماموریت خود محروم خواهند بود » و مرحوم مدرس براین ماده واحده علاوه کردند « وهمچنین وزراء درموقع انتخابات ازتمام مملکت» این پیشنهادهم تصویب شد.

سپس پیشنهادی بامضای جمعی از نمایندگان بقرار زیر تقدیم شد:

« ماده الحاقیه ـ تاانقضاء هر دوره تقنینیه نمایندگان مجلس شورای ملی نمیتوانند هیچیك ازخدمات دولتی را موظفا قبول کنند مگر اینکه سه ماه قبل ازقبول خدمت از نمایندگی استعفا بدهند.» و آقای دکتر مصدق موافق بوده و توضیح مفصلی دادند مبنی براین که مجلس را باید ازاین تشنجات حزبی که بواسطه وزارت پیدا شده است خارج کرد و باید یك اکثریت ثابتی را در مجلس بوجود آورد.

پس ازمخالفت ها و کشمکش ها ماده الحاقیه تصویب شد و باین ترتیب نمایندگان مجلس ممنوع شدند که وارد دولت گردند ومجلس آرام گرفت لکن بعدها این ماده تفسیر شد ونمایندگانی که دردولت شرکت می نمودند سه ماه حقوق نمیگرفتند ولی حقوق آنها بصورت پاداش باتصویب نامه صادر می گردید. درحقیقت قانون عملاست شد تا دردوره گذشته مجلس که این محدودیت تقریبا برداشته شد وحال آنکه قانون بسیار مفیدی بود و ما در موارد مختلف بخصوص در این هشت سال اخیر که میخواستند قانون مزبور را لغو کنند طرفداری خود را در روزنامه حتی بصورت مبارزه علی رغم تمایل بسیاری از نمایندگان ادامه دادیم

***

قوانین مفید تخصیص اعتبار برای احداث راه آهن، استخدام متخصص ذوب آهن و تاسیسات عمرانی از مجلس می گذشت وقدمهای سودمند دراجرای اصلاحات اساسی برداشته می شد

یك روز (۲٤ مرداد ۱۳۰٦) شاه فقید بتفتیش وزارتخانه ها پرداخت، صبح خیلی زود بود که از عمارت ییلاقی سعدآباد حرکت نموده چند دقیقه قبل از ساعت هفت صبح اتومبیل اعلیحضرت دروزارت فوایدعامه ایستاد. در وزارتخانه هنوز باز نشده وهیچیك ازاعضا حاضر نبودند فقط سرایدار وچند نفر مستخدم مشغول جارو و تمیز کردن اطاقها بوده اند، مستخدمین داخل عمارت هیچ متوجه نمیشوند فقط می بینند صاحب منصبی درحیاط وزارتخانه قدم میزند ولی وقتی که پیشخدمت شاه فقید بمستخدمین وزارتخانه میگوید مبادا راجع بتشریف آوردن اعلیحضرت باینجا بوزارتخانه ها وادارات تلفن کنید، آنوقت مستخدمین متوجه موضوع میشوند.

شاه فقید پس از قدری توقف واستحضار ازاینکه کسی سروقت حاضر نشده ازدرحیاط گلستان وتخت مرمر بوزارت خارجه میروند، آنجا نیز تازه بازشده و چندتن مستخدم حاضر بوده مشغول آب وجارو بوده اند واز حضور اعضاء خبری نبوده است وازهمان حیاط وارد عمارت وزارت دارائی میشوند ویکسر بطرف اطاق وزیردارائی میروند پیشخدمت پرده اطاق وزیر را بالا میزند ولی چون کسی نبوده شاه داخل نشده، تمام اطاقها را سر کشی می نماید وهیچکس نبوده درانتهای عمارت کمال الوزاره و سرهنك علائی ازاطاقهای خود خارج شده شرفیاب میشوند، ازاین اطاق باطاق مترجمین میروند عده ای هم در آنجا بودند حاج فطن الملك معاون رئیس کل مالیه شرفیاب واعلیحضرت می پرسند مگر ساعت هفت صبح وقت حضور اعضاء نیست بعرض میرسد بله. ساعت خودرا درآورده نشان میدهند که الان ده دقیقه ازهفت می گذرد وباین ترتیب یکساعت دیگر هم تمام اعضا درسرکار حاضر نخواهند بود. این چه وضعی است که در وزارتخانها معمول میباشد. بعد میفرمایند: «این مستخدمینی که کارثابت دارند وحقوق دولت را می گیرند با کدام کارو حسن انجام وظیفه اعتصاب هم میکنند.»

شاه از گردش سایر وزارتخانها صرف نظر نموده پیاده در خیابان بسمت وزارت عدلیه رفته وپس از اندك توقفی در دیوان عالی تمیز بسمت خیابان باب همایون میروند وازآنجا بااتومبیل بوزارت جنك حرکت میکنند ودراین خصوص بعدازوزیران مسئولیت میخواهند وسخت مواخذه میکنند

روزنامه اطلاعات باین خبر علاوه کرده است که تمام حرف آن روز اعضاء ادارات سر کشی اعلیحضرت بودوهمه بخیال افتاده اند که شاه ممکن است این سر کشی وزارتخانها راادامه دهد، ازآن روز ببعد ساعات حضور اعضاء وزارتخانها منظم گردید وآنهائیکه تاساعت ۹ هنوز حاضر نمیشدند از فردا سرساعت ۷ حضور پیدا کردند بخصوص اینکه شایع شد که شاه بازرسانی بوزارتخانها خواهد فرستاد که حضوروغیاب وکاراعضاء ادارات رارسیدگی وگزارش دهند باینجهت همه حساب کار را کردند ودانستند که با این شخص نمیتوان شوخی کرد.

***

روز یکشنبه ۲۳ مهر ماه ۱۳۰٦ اعلیحضرت فقید در میان شلیك توپ، کلنك نقره ای را که آقای حاج مخبرالسلطنه بدست ایشان دادند در صحرائی که امروز ایستگاه تهران ساخته شده است برزمین زدند و چنین گفتند: «امروز بعون الله تعالی یکی از آرزوهای دیرینه من قدم دیگری از مراحل عملی خود را طی کرد و در محلی که ایستگاه آتیه راه آهن خواهد بود عملیات ساختمان راه آهن را افتتاح میکنم. درهمان موقع که در تهران شروع بساختن راه آهن میشود اجازه میدهم که درجنوب و شمال یعنی درآهواز وبندر جز نیز شروع بساختن راه بشود.»

بعد از بیانات مفصل شاه فقید مرحوم مؤتمن الملك رئیس مجلس گفتند که ملت ایران از این موفقیت اعلیحضرت همایونی در انشاء راه آهن فوق العاده مسرور وخوشوقت میباشند و امیدواریم بتدریج اصلاحات مهمی در مملکت پیداشده وملت ایران سعادتمند وکامیاب گردد.

درآن روز طوفانی که باد بشدت میوزید و چادرهائی که نمایندگان سیاسی وهیئت دولت درآن بودند کنده شد هیچکس باور نمی کرد دراین نقطه که شاه فقید کلنك زد وبعد بیرق کوچکی درآنجا نصب گردید امروز چنین سازمان وسیعی بوجود آید وقسمت زیادی از کشور دارای راه آهن شود و کوهستان های صعب وسرسخت ایران شکم باز کنند وراه آهن را از آن عبور دهند.

آنروز بسیاری ازمردم موضوع ساختن راه آهن را امری غیرممکن میدانستند ولی روی حسن نیت واهتمام ومراقبت ها ودلسوزیهای آن شاه بزرگوار این آرزوی ملی جامه عمل پوشید وبهترین وسایط نقلیه وزیباترین واگونها را براه انداخت لکن با کمال تاسف بجای اینکه این یادگار بزرك شاهنشاه فقید حفظ وحراست گردیده راه ترقی وتکامل را بپیماید روز بروز سیرقهقرا را پیموده است.

این دهاتی خوشش سلیقه بهترین هدیه ایکه در شهر پیدا کرده چراغ کلماکس است که شبهای آنها را پر نور و سرور میکند!

نماینده انحصاری: شرکت سهامی بازرگانی آرین

تهران سرای حافظ.

آ-۹۰۱

بنگاه صمیمی ازدارندگان اتومبیل های

(هودسن)

کار کرده مدل ٤٦ و ٤٧ و ٤٨ تمنی دارد هرساعت تصمیم بفروش گرفتند با اطلاع دهند ـ نشانی خیابان سعدی روبروی ایران تور تلفن ۷۰۰٤

۹۳۵-۱ — ٥-٤

گیتی نورد

برنامه حرکت اتوکارهای سرویس منظم گیتی نورد

اصفهان همه روزه صبح و عصر

کرمان ـ یکشنبه ـ سه شنبه ـ پنجشنبه ۷ صبح

یزد « « « «

شیراز شنبه ـ دوشنبه ـ چهارشنبه «

مشهد ـ همه روز غیرازجمعه ها

مقابل نوروزخان تلفن ۸۰۹۸ ـ ۹۷۱۳

آ-۱۰٤۷ — ۱-

گرم توالی کی جا

برای لک صورت ـ گل لک خشکی پوست ـ آفتاب زدگی سرمازدگی ـ جوشهای صورت بسیار موثر مخصوصا رنگ چهره را سفید و نرم مینماید

۲۱۰٥٦۱ — ۱۲-۱٥

آگهی فقدان سند مالکیت

آقای مجید چینی فروش دارای شناسنامه شماره ٦۳۱۳ صادره از رشت باستناد یکبرك دواهی دسه دواهان اونیز در این دائره حاضر واداء دواهی نموده اند مدعی است یك جلد سند مالکیت مربوطه به دانك مشاع از ششدانك یکقطعه زمین به مساحت ٤۸۰ متر مربع پلاك شماره ٤٥۱۷٫۳٦ واقع در بخش ۷ تهران که درصفحه ۷۷ دفتر ۹۹ املاك زیر شماره ۱۱۰٥۷ بنام حسین (آقا کریم) معروف بسلطانی صادر شده بوده و بعدا مع الواسطه بموجب سندرسمی شماره ۱۸۸۱۸ دفترخانه ۳٤ تهران بآقای احمد میری انتقال قطعی یافته بوده و خریدار مزبور بموجب وکالتنامه رسمی شماره ۲۰۲ـ ۱۳۲۷٫۹٫٤ دفترخانه ۱۲۳ تهران بآقای مجید چینی فروش مذکور وکالت در انتقال بخود یا بغیر راداده و وکیل مزبور بموجب تعهدنامه رسمی شماره ۱۰٦٤٤ ۱۳۲۷٫۱۰٫۱٦ دفترخانه شماره ۷۱ تهران تعهدی راپس از تحصیل سند مالکیت درمقابل آقای عبدالله یدالله بعهده گرفته است و پرونده ودفتر املاك ازوقوع معامله دیگری حکایت نمیکند دراتوبوس مفقود وتقاضای المثنی نموده است بنابراین مراتب طبق تبصره ذیل ماده ۱۲۰ آئین نامه قانون ثبت آگهی میشود که هر کس نسبت بملك مزبور هرنوع معامله ای نموده وحقی برای خود قائل باشد در ظرف مدت یکماه از تاریخ انتشار اولین نوبت این آگهی بامدارکی که دارد باین دایره مراجعه نماید والا پس از انقضاء مدت مزبور وعدم مراجعه واخواهی المثنی سند مالکیت بنام آقای احمد میری صادر وتسلیم و ذیل نامبرده خواهد شد این آگهی در سه نوبت هرده روز یکمرتبه منتشر خواهد شد.

رئیس دائره شرق ثبت املاك تهران

سید محمد اکرمی

تاریخ انتشار نوبت اول سه شنبه ۲۹٫۲٫٥

آ-۱۰۳٥ — ۱-۳

همه در انتظارند!

راستی مگر ویتو چیست؟

آژانس تبلیغاتی شهرت

آ-٦۲۹ — ٦-۱۰

آ-۷۲۰ — ٦-۳

خبر های شهرستانها

چمن یکپا ورفیقش دستگیر وبتهران اعزام شدند .

درکاشان‌هول وهراس زیادی‌پیداشده‌بود وبقدری مردم مرعوب عملیات این دوسارق شده بودند که آسایش آنهاسلب‌شده‌بود.

نگهبانی کاشان نیز به کمال‌سماجت تعقیب سارقین را سرلوحه هرکاری‌قرارداد تاسرانجام‌چندی‌قبل این دو دزدخون‌آشام‌دستگیرشدند.

محمودچمن سلطانی معروف به یکپا که حقیقتا هم فاقد یکپا میباشد بروبرو‌ئی‌داشت‌وبطوریکه تحقیق‌شده این‌دزد یکپا رئیس عدهٔ ازاشرار و دزدان می‌باشد که فعلا قضیه مورد تحقیق وبازجوئی قرار گرفته ، چون (چمن یکپا) بشخصه خود وا سردسته عده‌ای ازدزدان معرفی نموده.

رفیق‌دیگراین‌دزداسدالله‌رضاعلی میباشد که اونیز دردزدی دست کمی‌از (چمن‌یکپا) ندارد .

این دو دزد مسلح که مدتی خواب از دیده اهالی کاشان و دهات اطراف ربوده بودند دارای پیشینهٔ دزدی زیادی میباشند وآخرین زندانی آنها۸ سال بوده که بمحض خروج مجددا عملیات سابق خود را ادامه داده اند .

اماطرزدستگیری‌آنان:نگهبانانی که مامور تعقیب‌بودندبریکی‌ازدهات،نزدیك تپه‌ای،پس‌ازمدتهاتعقیب‌این‌دودزدوشاید باعده‌ای‌دیگرازرفقایشان،بانگهبانانی که‌مامورین‌تعقیب کم‌شدگان‌بودندرو برو میشوندوصدای‌تیرتفنگ‌بوده که‌ازچپ‌و راست‌بگوش‌میرسیده‌ولی‌نا گهان‌نگهبانان متوجه میشوند که ازطرف دزدان تیر اندازی نمیشود اول بخیال آنکه دامی برای آنها گسترده شده بمشورت می پردازند ولی‌انجام وظیفه آنهاراوادار میکندتصمیم قطعی درباره‌دستورصادره که تعقیب‌ودستگیری دزدان بوده‌است بگیرند اینست که به پیشروی ولی باکمال مواظبت‌بدون سر وصدا ادامه می دهند و دزدان که خیال نگهبانان رانخوانده بودند فارغ‌البال خیال فرار داشتند که در همین موقع فریاد (ایست دست‌ها بالا)بلندمیشود دزدان تفنگهارازمین میگذارند و دست بسته بشهر روانه میشوند وبطوریکه گفته شده علت قطع تیراندازی‌آنها بریدن فشنگ در تفنگ بوده که منجر بدستگیریشان شده، این‌دودزدبتهران اعزام شده‌اند تامحاکمه آنها شروع شود .

طرف راست اسدالله رضاعلی و طرف چپ محمود چمن سلطانی یکپا دیده میشود .

هم بیکاری گریبان مردم راگرفته هم‌نداشتن پزشك

طبقه سوم وچهارم مردم همدان که عموما بیکار هستند سخت‌درمضیقه میباشند وبهمین‌علت چندی‌پیش‌هم‌شایع شد از تهران عده‌ای از آوارگان آذربایجان بهمدان فرستاده شدند .که این شایعه راخود مردم بیکار ازفرط بدبختی درست کرده‌بودند اضافه براین درمانگاه بیمارستان پهلوی که سال گذشته سه‌نفر پزشك‌داشته اینك با یك پزشك و روزی ۴۰۰ بیمار که مراجعه می کنند میخواهد بدرد مردم برسد آنهم بدرد مردم طبقه‌سوم وچهارم.

موضوع قابل توجه اینست که‌سه نفر پزشکرا وزارت بهداری سال گذشته ازهمدان برد وقول‌داد بزودی بجای آنان پزشك اعزام دارد و یك سال ازقول وزارت بهداری گذشته وعملی نشده بخصوص اعزام پزشك اکنون مورد کمال توجه است زیرا ازطرف شیروخورشید سرخ برای‌رفع نواقص‌ساختمان ۸۰۰ هزارریال‌اعتبار حواله‌شده که در این قسمت هم هنوز اقدامی نگردیده‌واگر عملی شودمعلوم نیست بازهم همدان و بیمارستان آن پزشك میخواهد یانه؟!

انتظار دردم

اهالی رودسر بیکی‌ازملا کین‌بزرك لشایر دیلان علاقه زیادی دارند زیرا این‌مردخیرخواه‌همه ساله پانصدخروار برنج‌بین کشاورزان‌وفقراوحومه‌رودسر وشهرتوزیع می کند وانتظاردارند که حتی‌المقدور چنین کسی که جز رفاه و آسایش مردم نظری ندارد شهردار رودسرشود .

اهالی مرند امیدوارشدند

کمیسیونی برای رسیدگی به شکایات مردم ورفع بیکاری وتهیه‌کار بخصوص باآغاز ساختمان های‌تبریزو مرند وخوی وجلفا زیر نظر آقای مرتیپ‌حیدری معاون فرماندهی‌لشکر ۳ درمرند تشکیل وشروع‌بکار کردند، ومردم بی‌نهایت‌ازاین موضوع‌امیدوار بخصوص که دستور توزیع یذر بهاره داده‌شده‌است.

ولی پس از بررسی کارشناسان ۱۵۰هزارریال که‌برای‌ساختمان‌کلخانه واداره برق درنظر گرفته شده بود ۶۰ هزار ریال بر آورد کرده اند بیچاره اهالی که‌نه‌اعضاء انجمن‌شهر وارد کار شده است ونه شهردار آنها تعیین گردیده است انتظار مردم تعیین‌شهردار وشروع کار اعضاءانجمن میباشد .

بیکاران بکارگمارده میشوند و درشهر نهرسازی‌میگردد

در شاهرود شهرداری دست باقداماتی برای تعمیرشهر زده که روزانه صد نفر بیکار بکار مشغول‌می شوند آنهم از راه نهر سازی اساسی کوچه‌ها وبرزنها میباشدضمناتاپایان پائیز مقداری آب‌اجاره‌نموده که‌بنقاط مختلف شهر برسانند که مردم دارای آب مشروب باشند اماچند روزسردی هوابکلی‌مردم‌راماستاصل‌نمودزیرااز‌بدو شروع‌سرمامردم که مرتبا‌برای‌اطلاع از وضع سردرختیها صبح زودبباغها سر کشی‌میکردند روز ۲۹ فروردین وقتی بباغهارفتند بکلی متحیر شدند زیرا با یخ‌بستن جوانه هاوشاخه ها مردم‌ازهستی‌ساقط‌شده‌وبکلی‌سردرختیها ازبین‌رفته‌است.

باران نافع آمده اما اجاره‌بهاچه‌میشود ؟!

میاندوآب با آنکه خود شهری است ولی‌یکسال‌است مامورین‌داد گاه درمراغه انجام‌وظیفه مینمایند وبرای هر کار جزئی مردم‌را به مراغه می کشند .

مهمتر اینست که باتمام اقدامات برای‌پائین‌آوردن هزینه زندگی‌ملا کین ازاجاره‌بها بهیچ‌وسیله گوش نمی کنند وچون قانون تعدیل مال‌الاجاره عملی نمی‌شود مردم بکلی مایوس شده‌اند.

ضمنا از روز ۱۸ فروردین با بکار گماشتن ۸۰۰نفر بیکارراه‌سازی بین مراغه و میاندواب زیرنظرهیئتی از مهندسین برنامه هفت‌ساله آغاز گردیده فعلا ۲۴ساعت متوالی باران آمده که‌بسیار برای کشاورزان‌نافع میباشد و از سال گذشته بهتر و زارعین را امید وارتر ساخته است .

بازهم بارندگی

روز بروزدرشهرستانها امیدواری بیشتر میشود بخصوص برای زارعین زیرا درمدت یکماهه فروردین مرتبا بارانهای نافعی آمده است.

سه نفر برای شهرداری

انجمن شهر رشت تصمیمات خود را گرفت ویکی ازآقایان مهندس موسویان- مهندس غروی وعلی جهام که با۹-۸ و۷ رأی انتخاب‌وبتهران معرفی شده‌اند شهردار رشت خواهد شد .

این یکی هم مرد

درقریه زیر کو محل‌خاوه فلك‌الدین ازمحال الشتردرآبادی عباس نوروز روز ۲۶ فروردین نزاعی بین عده چندنفری ورحیم‌نام تك‌وتنهادرمیگیرد که موضوع‌روی برداشت ازچال گندم بوده،درنتیجه زدوخورد وتصفیه‌حساب چندنفر بایك نفر که بهرسمت‌رو می‌کرده مشتی یالکدی یاچماقی بسویش میآمده رحیم مقتول میگردد ومعلوم نیست پرونده‌ای برای اینموضوع‌تهیه شده‌یااین یکی هم خودش مرده‌باشد.

استقبال ازفرمانده لشگر

روز ۲۸ فروردین تیمسارسپهبد شاه‌بختی بخوی وارد ودستوراتی برای بهبود حال‌زارعین داده وبمعیت همراهان بسمت‌شاهپور حرکت کردند وعصربه شاهپور وارد وآنجا پس از دستورات برای کشت بهاره‌وتوزیع بذر به‌رضائیه‌حرکت کردنددربین‌راه بدهات شاهپور تارضائیه سر کشی و مردم را امیدوار ودستوراتی برای کمك بستمندان دادند ودررضائیه احتیاجات مردم‌را که نمایندگان آنها بملاقات رفته بودند یادداشت وبمراحم شاهنشاه امیدوار ساختند.

درتمام شهرها ورود تیمسار سپهبد شاه بختی باحسن استقبال فراوانی مواجه میگردد .

دو ماشین تصادف میکند وزنی‌مقتول‌می گردد

روز ۲۸ فروردین‌در خاله‌سرای طوالش صحنه رقت باری مشاهده شده زیرا ماشین باری که راننده‌آن بنیك ارمنی بودمو بطرف آستارامیرفته با اتوبوسی که راننده‌اش هشسپری‌بوده وبطرف‌پهلوی می‌آمده‌درپیچ‌خاله‌سرا تصادف می کنند زن مسافری‌فوراًمقتول وپنج‌نفر مجروح‌می‌شوند.

مدتی بعد مامورین می‌رسند و مجروحین رابه‌بندرپهلوی‌اعزام‌وتحت معالجه‌قرارمی گیرند.

اطراف جاده بید کاشته میشود

بکدخدایان و دهداران قراء و قصبات‌جاده رشت‌تابندرپهلوی‌دستوری ازطرف فرماندار بندرپهلوی صادر شده‌است که درکاشتن‌نهال بید وسایر درختهادر کنارجاده اقدام نمایند تابر طراوت هوا و زیبائی افزوده شود.

یکی ازماشینهای ارتش واژگون‌شد و ۱۵نفر مجروح شدند

روز۲۹ فروردین ماشین‌شورلت شماره ۱۱۴۹۱ ارتش برانندگی اسدالله زارع سرباز که بدون اجازه افسرمربوطه ازبهشهرمسافربکوهستان میبرده در دو کیلو متری شهردر اثر سرعت‌زیاد واژ کون میشود یکنفر از مسافرین فورا فوت میکند و۱۵ نفر بسختی‌مجروح‌میشوند قضیه‌موردتعقیب واقع شد .

مردی‌زیرماشین‌فوت‌میکند جوائزی بقهرمانان توزیع میگردد

جیپ سواری تازه شماره‌خورده نو که دیگرنمی‌توانسته‌آرام و قرار گیردزیرپای‌مسعود فرزندحسن درامیر رود۷ کیلو متری نوشهر روز ۲۹ فروردین باسرعت۹۰ کیلومتر سربالا وسرازیرمیرفته که مردبخت‌برگشته‌ئی جلو جیپ‌سبزمیشود و راننده که قادر بنگاهداشتن جیپ نمیشود مردرا زیر گرفته‌و آنا فوت‌میکندشوفروماشین که متعلق باملاك موقوفه بوده دستگیر و قضیه فعلا مورد تعقیب است ضمنا ورزشکاران باشگاه کیو پهلوی بسرپرستی آقای و کیل منفرد قهرمان‌باسابقه‌دو کشورو ورزشکاران نوشهروچالوس‌مسابقه دوچرخه‌سواری و دو انجام میدهند که در دوچرخه - سواری‌بین نوشهرو چالوس نفر اول از نوشهر و درمسابقه دو از پهلوی نفر اول‌معرفی‌شدند. بنفراول قهرمان دوچرخه‌سواری یك‌ساعت رومیزی و بنفر اول‌مسابقه دو یك کلدان نقره و بقیه جوائز بوسیله آقای کفیل فرمانداری‌توزیع گردید وبیاناتی‌مبنی بر تشویق ورزشکاران ایراد شد که بااحساسات شدیدی خاتمه یافت .

رانندهٔ متقلب

حبیب رانندهٔ کامیون باری که ۵۶ عدل گندم ازشیراز برفسنجان‌حمل میکرد در ده‌بید بعنوان خرابی‌ماشین مدتی توقف نموده و با کمك شاگرد راننده۲۵عدل گندمها رامی‌ربایدولی مامورین نگهبانی ازقضیه اطلاع‌یافته راننده راجلب می کنند .

چرازنش راخفه کرد؟

قنبر که قرار مجرمیت اوصادر شده متهم باین است که در محل سکنای‌خود « کوچه قایهٔ دهشیر » زنجان زنش را خفه کرده بازپرس زنجان فعلامشغول تحقیق است که‌چرا قنبر باین عمل مبادرت نموده است؟

۱۲۶۰ دواخانه در انگلستان ازطرف کارخانهٔ بوتس تأسیس شده است . نام بوتس درانگلستان نشان خوبی وارزانی است

آمپول عصاره جگر معادل ۴۰۰۰-۵۰۰۰ گرم جگر تازه

این آمپولها کاملا بی‌درد وموسوم به‌هپاستاب فورت HEPASTAB FOTRE-BOOTS وحاوی ویتامین B12 نیز میباشد

بهاء جعبه ۳ عددی ۳۵ ریال فروش داروخانه‌های معتبر- نمایندگی غفار خسووشاهی تلفن۴۴۲۵-عمده فروشی اکبریه ناصرخسرو تلفن۴۰۸۸

آ- ۱۳۰۲

دفتر وکالت کاظم ناظم‌زاده

وکیل‌پایه ۱ دادگستری

ابتدای‌خیابان سوم‌اسفند (ازطرف‌خیابان‌فردوسی) کاشی۲۱۱

ازساعت ۵ تا ۷ عصردائراست

آ-۵۷۷ ۳-۴

انتخاب اعضای انجمن هندیهای طهران

وتصمیم بایجاد یك باشگاه آبرومند

درتاریخ ۳ر۲ر۱۳۲۸ ساعت ۵ بعداز ظهر جلسه همکانی سالیانه انجمن هندیهای تهران درمحل سفارت کبرای هندوستان باحضور جناب‌آقای سیدعلی ظهیر سفیر کبیر هندوستان تشکیل وچون مدت قانونی هیئت مدیره قبلی سپری شده‌بود بنابر این استعفا در مجمع همکانی تقدیم وقرارشد هیئت مدیره‌جدید تعیین وانتخاب‌شود

لذاازاز۳۴نفراعضاء حاضرشروع بانتخاب ودرنتیجه آقایان‌زیربااتفاق آراءانتخاب واعلام‌شدند :

۱- سردار هرینس سینکه رئیس ۲- ست نرسی داس نایب رئیس ۳- سردار کرتار سینکه کوهلی‌دبیرافتخاری ۴- سردار لاب‌سینکه جده خزانه‌دار افتخاری ۵- سردارچتر سینکه دبیرمشترك ۶- بابو هرینس لعل دبیرمشترك ۷- سردار هرنام سینکه لیدرعضو هیئت‌مدیره ۸- سردارلکمیر سینکه‌عضو هیئت‌مدیره ۹- سردارجسونت سینکه عضوهیئت مدیره

ضمنابرای تأسیس باشگاه هندیها آقایان زیراعاناتی تعهد پرداخت نموده‌اند.

ازاین امرخیر هیئت مدیره رسما از آقایان سپاسگزاری وتشکر نموده است.

۱-	تجارتخانه پرمانند دیپ‌چند	۲۵۰۰۰۰ ریال
۲-	« تاکرداس تیکم‌داس	« ۱۰۰۰۰۰
۳-	« دیوجی کرسنداس	« ۷۰۰۰۰
۴-	« سردار هردت سینکه سیتی	« ۵۰۰۰
۵-	« سردارسندر سینکه کرتارسینکه	« ۲۵۰۰
۶-	« سردارلکمیرسینکه	« ۲۵۰۰
۷-	« سردارجسونت‌سینکه	« ۲۵۰۰
۸-	« سردارلاب سینکه‌جده	« ۲۰۰۰
۹-	« سردارمکان سینکه‌مدیر	« ۲۰۰۰
۱۰-	« بابو هرینس لعل	« ۲۰۰۰
۱۱-	« سردارامریك سینکه هرنام‌سینکه	« ۱۰۱۰
۱۲-	« بازرگانی پنجاب امپیکس	« ۱۰۰۰

آ-۱۲۸۸

پروناپن فایزر

PRONAPEN PFIZER

ESTD 1849

CHAS. PFIZER & CO. INC. NEW YORK

کاملترین ترکیب پنیسیلین بدون درد

چهارصد هزار واحد کریستال

نماینده انحصاری در ایران

شرکت تجارتی ادفور خیابان سعدی - تهران

مراکز فروش { شرکت تجارتی ادفور - خیابان سعدی تلفن ۹۳۳۴
داروئی پرورش - خیابان ناصر خسرو

آ-۱۰۳۷ ۲-۴

بنگاه زندیه‌مرکز فروش همه نوع لوازم جراحی‌است.

تهران خیابان ناصرخسرو پاساژ منصور

آ-۳۷۰ ۹-۱۵

گل چای

شرکت فوق‌العاده‌ای بهترین چای معطر وخوش طعم تهیه‌شده آنکه جلب نظر عموم مشتریان این شرکت را نموده است

وانتک بعموم مشتریان محترم توصیه میشود که

گل چای

رافقط ازمراکز مخصوص این شرکت خریداری فرمایند

مرکز فروش : شرکت سهامی سیفکو خیابان اکباتان

آ-۱۰۷۳ ۲-۵

آگهی مناقصه شماره (۱۹)

سازمان‌برنامه مقداری ریل ولوازم مورد نیاز بنگاه‌کل بنادر کشتی‌رانی جهت‌ریل گذاری انبارهای بارخرمشهر را طبق شرایط و مشخصات جداگانه که دراختیارشرکت کنندگان گذارده خواهد شد بمناقصه خریداری مینماید داوطلبان میتوانند برك شرایط ومشخصات مربوطه را ازاداره خرید قسمت بازرگانی سازمان برنامه واقع درخیابان شاهپور کوچه امیری دریافت وپیشنهاد خودرا تاآخروقت اداری‌چهارشنبه ۲۷ر۲ر۲۹ بدفترقسمت نامبرده تسلیم نمایند

سازمان برنامه

آ-۹۸۶ ۳-۳

قابل توجه بازرگانان

بازار مکاره پاریس

از ۲۳ اردیبهشت الی ۸خرداد انجام میگیرد

ازاین‌موقعیت برای تجارت بین المللی استفاده نمائید

ارفرانس

برای تهیه ویزا تسهیلاتی فراهم مینماید

خیابان سوم اسفند

تلفن ۷۲۸۱

آ-۱۲۴۱ ۱-۲

عاقبت تراخم کوری است ولی

اگرچشمان‌خودراهمه‌روزه‌یکبارباآیباس IBATH

ساخت کارخانه ماکسون امریکا

بشوئید هرگز به‌بیماری خطرناك تراخم وسایر امراض چشمی مبتلا نخواهید شد

برای‌محافظت و بهداشت‌چشم درهوای پرگردوخاك شهرها - برای‌رفع سرخی‌وسوزش‌چشم‌درمورد کسانی که به‌مطالعه، کتاب علاقمنداند - برای جلوگیری ازتحریك چشم‌ها درمقابل بادوآفتاب وهوای‌گرم ودم‌کننده - برای حفظ شفافیت وسلامتی‌چشم محلول آیباس بهترین وارزان‌ترین وسیله است .

چشم نیزمانندسایر اعضاء بدن‌احتیاج بنظافت‌روزانه دارد زیادی امراض چشمی در میان‌ما بعلت‌غفلت ازاین موضوع است. هرشیشه آیباس یاحمام چشم یك فنجان چشم‌شوئی پلاستیك مخصوص بهمراه دارد که استعمال آنرا بسیارآسان می کند .

نماینده‌کارخانه -کی-بی-سی بازارسلطانی تلفن۶۴۵۹

مرکزفروش بنگاه داروئی اکبریه ناصرخسرو تلفن۴۰۸۸

آ-۱۲۷۳ آژانس تبلیغاتی شهرت

قابل توجه ریاست محترم اداره شهربانی کل کشور

ازحسن رفتار و کردارجناب سرهنك پورتیمور ریاست کلانتری‌بخش ۵ وسر کرد رسائی معاونت آن کلانتری که در روز اعتصاب با اینجانبان همکاری نموده‌اند قدردانی میشود تقاضا داریم اولیای امور از نامبرد گان قدردانی بعمل‌آورند نماینده شرکت سهامی اتو شاهپور فرجی ۳و۴و۱۹ .

آ-۱۲۸۲

آگهی مناقصه حمل زغال و کك

شرکت سهامی کارخانجات قندایران حمل۹هزار تن‌زغال‌سنك درهم وخا که وهفتصدو پنجاه تن کك ازمعدن‌چشمه کل بکارخانه قندآبکوه(مشهد) رابمناقصه میگذارد .

شرایط مناقصه دردفتر شرکت موجود وداوطلبان میتوانندبادریافت یك‌نسخه ازشرایط وپرداخت سپردهٔ مربوطه پیشنهادات خودرا تاآخروقت اداری روز ۵شنبه ۱۴ اردی‌بهشت ۱۳۲۹ بدفتر شرکت واقع درخیابان شاهرضا جنب‌میدان فردوسی‌تسلیم ورسید دریافت‌دارند .

پیشنهادات واصله درساعت ۹صبح روزشنبه ۱۶ اردیبهشت ۲۹ با حضور پیشنهاددهندگان بازوقرائت خواهدشد .

شرکت درمناقصه بمنزلهٔ قبولی‌کلیه شرایط‌مناقصه خواهدبود .

آ-۱۲۸۶ ۱-۲

چینی گل‌سرخی آلمانی

آهنگر چهارراه کالج تلفن ۸۶۵۹

آ-۷۱۱ ۴-۱۵

تلمبه‌های برسفورد

مخصوص منازل - چاه‌عمیق و آبیاری با موتور دیزل موجوداست

فروشگاه برسفورد - خیابان سعدی - تلفن ۵۸۱۵

آ-۹۱۴ ۲-۵

سوقات مشهد - شیر خشت صد در صد خالص

بسته های صد گرامی شیر خشت خالص مخصوص تجارتخانهٔ حبیب هراتی مشهد ، مجالی برای عرضهٔ شیر خشت های مخلوط باقی نگذاشته است.

اغلب شیرخشت هائی که در بازار یافت میشود متاسفانه دارای این نقیصه است که نمیتوان بخالص بودن آن اطمینان داشت. بسته های صد گرامی شیرخشت تجارتخانه حبیب هراتی که مارک مخصوص آنرا در اینجا ملاحظه میفرمائید با اندرول خود شیر خشت صد در صد خالص ضمانت شده‌ای در دسترس شما میگذارد .

بسته های شیرخشت هراتی را در سقط فروشیهای بازار ومغازه گلزار اسلامبول فعلا به بهای ۴۴ ریال می‌توان بدست آورد .

مرکز فروش عمده :

تهران - سرای امید . شرکت توکلی

بهاتیس
شیرخشت نباتی
صد در صد خالص
مخصوص
تجارتخانه حبیب هراتی
وزن خالص ۱۰۰ گرم
مشهد سرای سلطانی
موقع خرید بنشان دل را دقت فرمائید

آ-۸۱۵ — ۱۰-۵ — آگهی از مؤسسه ستاره

پزشکان محترم کشور توجه فرمایند

نمایندگی کارخانه های اسکویب محصولات مشروحهٔ زیررا یادآور میگردد :

شیر منیزی اسکویب	MILK MAGNESIA	مسهل وملین و گوارا ۱۲۰ گرمی و ۳۶۰ گرمی
آ. پ. ث اسکویب	A.P.C. Squibb	قرص مسکن ومعرق بستهٔ ۶ عددی وشیشهٔ ۱۰۰۰ عددی
اسکوربیسین اسکویب	ASCORBICIN	آمپول ۱۰۰ میلی ویتامین C جعبهٔ ۵ آمپولی
کپسول ویتامین ب کمپلکس	Vit B. complex	ضعف اعصاب وضعف عمومی - شیشه‌های ۱۰۰ عددی
آمپول گلوکنات دو کلسیم 10 % 10 c.c.	Ampul Gluconat de Calcium	تزریق وریدی وعضلانی - جعبهٔ ۵ آمپول
کپسول هبولون	HEBULON	کم خونی - ضعف عمومی شیشهٔ ۴۵ کپسولی و ۱۰۰۰ کپسولی
قطره ناویتول	NAVITOL (Vitamin A +D)	عدم رشد کودکان شیشهٔ ۱۰ سانتیمتر مکعبی
قرص شکلاته و کپسول کالفورایول	Colforayol	کلیسم خوراکی باویتامین D لوله ۲۵ وشیشهٔ ۱۰۰ عددی

قرصها و آمپولهای ویتامین B1 و انواع سولفامید های خالص ومؤثر کارخانه معروف اسکویب را فراموش نفرمائید.

برای کسب هرنوع اطلاع و اخذ بروشور مراجعه فرمائید به :

نمایندگی اسکویب شرکت سهامی فیروز

خیابان سعدی - تلفن ۴۳۶۷ — آ - ۹۵۳ — ۳-۳

نمایندگان شهرستانها : رشت حسین کسرائیان - اهواز اسدالله صمیمی بهبهان ، اصفهان رضا محتشمی - بم تدین ازسایر شهرستانها نماینده قبول میشود

آ-۱۲۲۲

ایستیزین
ISTISIN

BAYER

ایستیزین بایر بهترین درمان بیوست مزاج است و بقدری مؤثر و بی ضرر است که در زنان آبستن وبیماران بستری نیز می توان آن را بکار برد . کلیه بسته بندی‌های داروهای بایر واقعی دارای اتیکت بایر آلمان برای ایران میباشد : نماینده انحصاری در ایران شرکت تضامنی برادران شاهرخ خیابان اکباتان کاشی ۱۰۱ تلفن ۶۷۷۷

خروس : مؤسسه تبلیغاتی

آ-۸۴۳ — ۲-۵

باغ فروشی در شمیران

یکقطعه باغ با اشجار مرغوب [illegible] خیلی مناسب بفروش میرسد طالبین به بنگاه ستاره خیابان رفاهی تلفن ۷۹۳۰ مراجعه فرمایند

آ- ۱۲۲۵

شکلات مسهل EX-LAX شکلات مسهل

شکلات مسهل اکس لاکس محصول بزرگترین کارخانه های داروسازی دنیا میباشد .

اکس لاکس خوشمزه - شیرین - بی ضرر

ودرهوای گرم فاسد نمیشود عمده فروشی در ایران تجارتخانه مطلوب خیابان ناصرخسرو جزئی فروشی تمام داروخانه های معتبر کشور .

آ- ۱۲۲۳

الکترولوکس

هر وقت فیوز منزل میسوزد در کار یخچال تاثیری نمیکند چون یخچال الکترولوکس با نفت هم کار میکند و در عین حال با صرفه هم هست

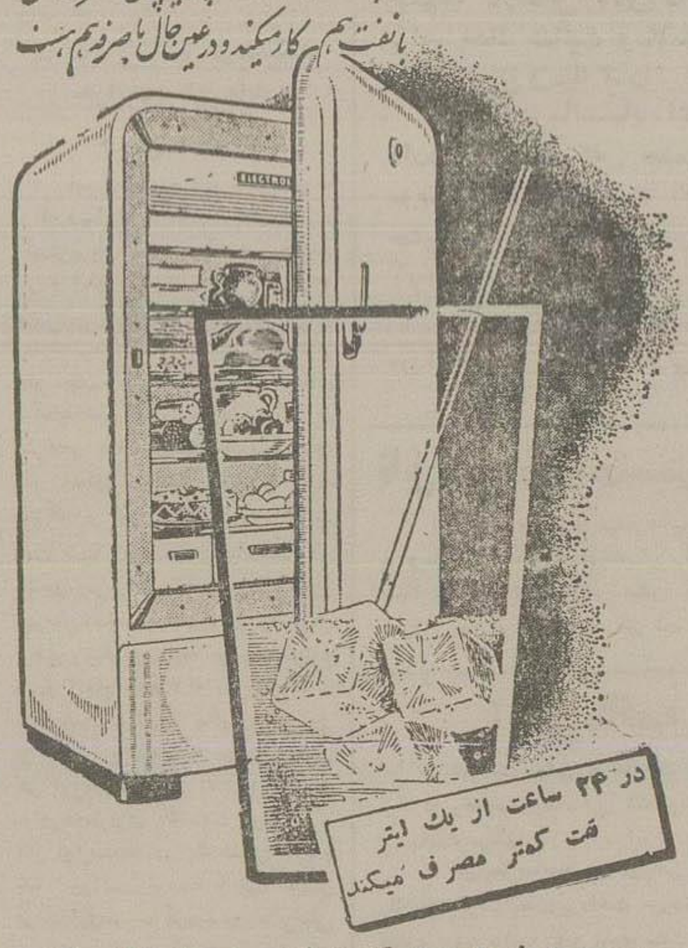

محل فروش : شرکت تجارتی بهروز خیابان نادری تجارتخانه ژرژ یانوسکی خیابان سوم اسفند

آ-۱۲۲۳

جهانگرد

استقبال بی نظیری که مسافرین محترم از جهانگرد بعمل آورده اند ما را برآن داشت که بیش از پیش بر خطوط ومزایای اتوکار های لوکس خود افزوده و تخفیف کلی در بهای بلیط های مسافرت بنقاط مختلفه قائل شویم .

سرویس نظم اصفهان	همه روزه صبح و عصر
« « شیراز	یکشنبه - سه شنبه - پنجشنبه
« « مشهد	همه روزه
« « قم ومحلات	«

سرویس مخصوص گیلان ومازندران (چالوس - شهسوار - رامسر - لنگرود - آمل - بابل - بابلسر) همه روزه

برای تهیه بلیط و اطلاعات بیشتری بمراکز زیر مراجعه فرمائید

جهانگرد مرکز میدان بهارستان	تلفن ۸۷۸۵
جهانگرد بازار خیابان بوذرجمهری	تلفن ۵۹۹۲
جهانگرد پامنار	تلفن ۴۸۳۳
جهانگرد خیابان برق	تلفن ۸۶۸۴

آ-۱۲۰۸ — ۱-۳

قابل توجه اهالی محترم یزد و کرمان مقیم طهران

فالوده کرمان

خیابان شاهرضا چهار راه کالج کافه قنادی و آجیل فروشی بارفا

آ-۱۲۱۸ — ۱-۲

شیر منیزی اسکویب
MILK OF MAGNESIA Squibb

مسهل وملین - مطبوع ومؤثر

در شیشه‌های ۱۲۰ و ۳۶۰ گرمی

آ- ۷۲۸ — ۴-۷

سلطان قلمهای دنیا

یاخود نویس شیفرز

چند عدد بیشتر موجود نیست بخرید تایک عمر باشما باشد .

تجارتخانه کاشانی چهارراه لاله‌زار - اسلامبول تلفن ۶۲۲۴

آ - ۹۷۴

چای گرجی

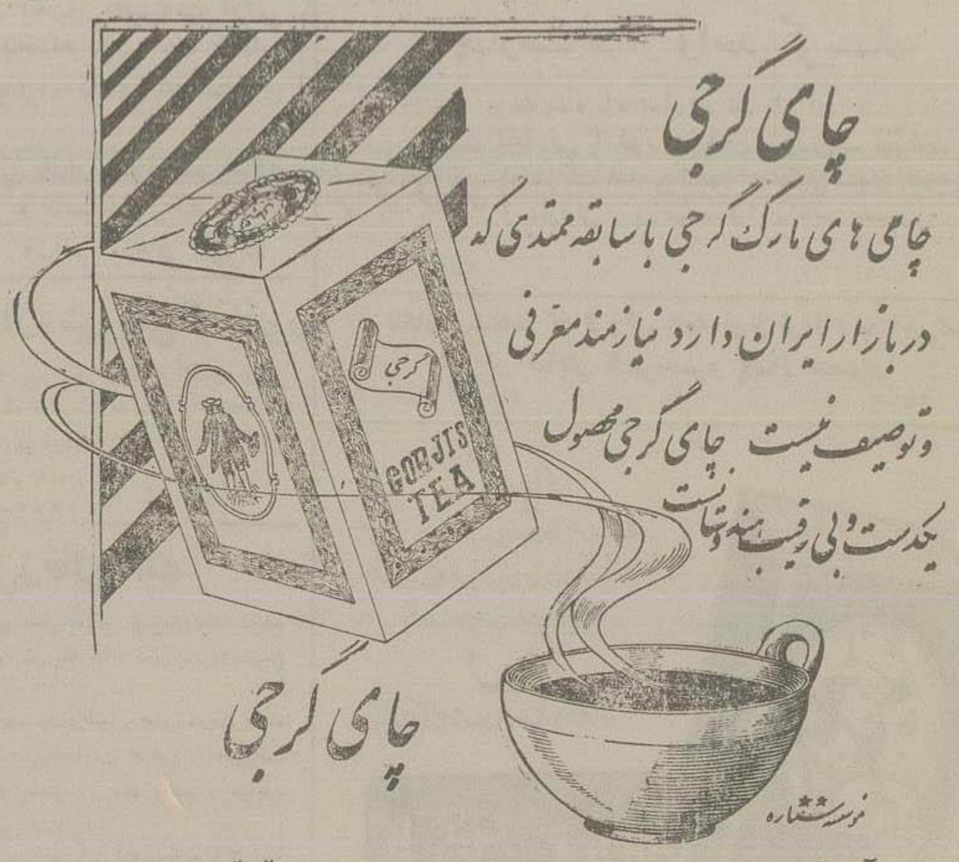

چای های مارک گرجی باسابقه ممتدی که در بازار ایران دارد نیازمند معرفی وتوصیف نیست چای گرجی محصول یکدست وبی رقیب هندوستانست

مؤسسه ستاره

آ-۱۱۱۹ — ۲-۲

SALVITAE سالویطه علاج قطعی روماتیسم

سیاتیک - دردهای استخوان ومفاصل - بیماریهای کلیه وکبد - سوء هاضمه وفشار خون

آ-۸۱۲ — ۳-۱۰

امشب سینما متروپل درام مهیج عالی (نامه‌های عشق) باشتراک جنیفر جونس و جوزف کاتن

آ-۱۰۴۶ — ۴-۱۰

انعکاس افکار و نظریات عمومی

کارخانه کبریت سازی هم در شرف تعطیل است

کارخانه کبریت‌سازی سعادت‌در تلگرافی که از زنجان فرستاده می نویسد:

باآنکه حق معافیت از کلیه عوارض و کرایه‌راه بکارخانه کبریت سازی دیگری داده شد معلوم نیست شهرداری زنجان چرا قائل به‌تبعیض می شود و حتی بمراتب تصویب شده هیئت وزیران نیز توجهی ندارد و اصرار دارد که با فشار و سنگینی عوارض غیر عادلانه باعث تعطیل این کارخانه شود و هزارنفررا که بوسیله این کارخانه اعاشه می کنند بیکار سازد.

روش غیر عادلانه واخذعوارض بی مورد وبی دلیل‌ازطرف‌شهرداری تنها منحصر بیك مورد نیست که بتوان زیان آنرا تحمل کرد.از چوب تر که وارد کارخانه میشود عوارض میگیرد!از سنك‌سیاه که در تصویبنامهٔ وزارت کشور اصلا نامی ازآن بمیان نیامده ویك خروار آن بیش‌از صد ریال قیمت ندارد شهرداری از هر کیلو یکریال عوارض مطالبه‌میکند، یعنی عوارض مورد مطالبه شهرداری سه‌برابر قیمت کالا میباشد.

درین موقع که بحران اقتصادی بمنتهادرجه شدت‌رسیده سزاوار نیست که یکعده‌هزارنفری کار کرزحمتکش بدون‌جهت بیکار وسر گردان‌شوند و برجمعیت‌انبوه کدایان افزود گردند ولی روشی که شهرداری پیش گرفته اگر ادامه یابد ناچار در آینده‌خیلی نزدیکی کارخانه‌تعطیل‌وکار گران‌بیکار وعائله شان گرسنه‌وسر گردان‌خواهند ماند. آیا منظور حقیقی شهرداری‌این است که جمعیت‌بیکاران‌را بزرگتر کند واشکالات‌سنگین‌تری‌برای‌دولت‌فراهم نماید از اولیای امورمخصوصاازآقای وزیر کشور تقاضاداریم سریعا دستور مقتضی بشهرداری‌صادروشهرداری‌زنجان را ازادامه‌این روش‌بیمورد که موجب تعطیل کارخانه‌خواهدشد ممنوع‌سازند

ایجاد جنگل درشمال تهران

اداره‌روزنامه اطلاعات

در شماره‌روز شنبه دوم‌اردیبهشت ماه جاری مقاله شیوائی بقلم آقای مهندس راجی راجع بموضوع آبیاری ایران درج شده بود که بسیار مورد استفاده قرار گرفت.

در نتیجه‌ایکه گرفته شده بود اشاره بطرح‌های خارج‌ازتناسب‌نموده وبا بیان یأس‌آمیزی عدم توفیق‌جنگل کاری‌را درشمال تهران در این مدت گوشزد نموده‌بودند.

چون ایشان از جوانان تحصیل کرده وانگشت شمار این کشور اند حیفم آمد که آنچه برزبان و قلم اینگونه دانشمندان‌جاری‌شود درمعرض سوء تعبیر قرار گرفته و روزی حجت شود اینست که برای روشن شدن موضوع توضیحا عرض مینماید مبادا برای خوانندگان گرامی توهمی پیش آید که خدای نکرده آقای مهندس راجی مخالف‌ومنکر اصل ایجادجنگل در شمال تهران باشند وحتما عقیده باطنی ایشان با موفقیتی که بالمآل‌در ایجاد جنگل ممکن است نصیب این کشور گردد همراه است منتها عدم موافقت‌ایشان نسبت بطرزعمل‌متصدیان وایجاد کنندگان جنگل بوده نه بانیان فکرآن.

اما علت عدم توفیق بعقیده این جانب آن است که بطورحتم ازروی ایمان کامل‌اقدام نشده چه تجربه ثابت کرده است که هر کاری که بیاری خداوند متعال وبا ایمانی راسخ اقدام وانجام شود موفقیت درآن حتمی‌است مگر اینکه قبول کنیم متصدیان امر مانند اغلب مجریان اینگونه امور در انجام آن‌رعایت نکات‌صوری وظاهری رابیشتر نموده وباصطلاح سنیل کاری نموده باشند نه درختکاری- چنانچه عدم توجه‌هرساله درا کثرخیابان های پایتخت‌مشاهده‌میشود.

این‌جانب‌ایمان کامل ورجاءواثق دارد که اگرروزی عمران و آبادی کشور ایران بخواهد واردمرحله‌عمل شود بنیان واساس آن ایجاد جنگل‌ها خواهدبود وحاضر است از نظر علمی وبوسایل مختلف این‌عقیده‌رابه اثبات رساند.

غلامعلی شیخ نیا

اعتماد مردم را هم باید جلب کرد

آقای ن. ا. درجواب شرحی که درچند شماره پیش درهمین ستون‌تحت عنوان«چه‌خوب بود شهرداری اقدام میکرد»چاپ‌شده‌بود باداره‌فرستاده‌اند که قسمتهائی از آن در زیر بنظر خوانندگان عزیز میرسد:

همه معتقدند که شهرداری و هر سازمان دولتی باید با انجام وظیفه خویش برای رفاه و آسایش مردم و بخاطر مردم با شرافت وصداقت عمل کند تا روزبروزبرپیشرفت اصلاحات بیفزاید ودرجهٔ علاقه واطمینان عمومی نسبت بآن سازمان‌ویا دستگاه افزون گرددولی اگر درآن سازمان و یا دستگاه افرادی‌بودند که خدای‌نکرده وظیفه خود را که خدمت بحال جامعه ومردم است باصداقت وشرافت انجام ندادند و اقدامی نمودند که خیانت و ناپاکی‌برداری و دزدی بود دیگرمسلم است که آن علاقه و اطمینان مردم وجود خارجی نخواهد داشت وهمه بآن دستگاه با عدم اطمینان و اعتماد نگریسته وازانجام وظیفه آن سازمان درخدمت باجتماع نومید و مأیوس خواهند بود ...

برای‌نمونه کافی‌است عین‌واقعه‌ای که خودم‌شاهدآن‌بودم‌برای‌خوانندگان شرح دهم:

تقریبا درسه سال پیش مأموری از شهرداری بدرمنزل‌من آمد وبرای اسفالت خیابان جنب منزل وپیاده‌رو متعلق به‌آن قبضی‌بمبلغ نه هزارریال صادر نمود و وجه آنرا گرفت ورفت

البته این عمل را نسبت بهمهٔ همسایگان و مجاورین انجام داد و وعده داد که بزودی شهرداری اسفالت این‌محل راشروع‌وتمام‌خواهد کرد. بعدازمدتها انتظار چون اقدامی ازطرف شهرداری دراین باب بعمل نیامد باداره نامبرده مراجعه وتذکر داده شد که نزدیك بدوسال‌است مبلغی هنگفت ازاهالی این محل گرفته شده وقرار بود بمصرف هزینه اسفالت‌برسد حالا اگر شهرداری‌این عمل‌رانمیکند خوبست آن‌وجوه ماخوذه راپس‌دهدتا خود ماشخصاباین‌کار اقدام کنیم‌جواب داده‌شد که اشکالی ندارد اسفالت را انجام‌دهیدمامامور برای‌بازرسی‌میفرستیم اگر آن محل اسفالت شده بود پول شمارابس میدهیم.

ماهم‌بهمان ترتیبی که گفته بودیم عمل کردیم وبخرج خودمان کوچه و معبررا اسفالت کردیم‌وسپس‌بشهرداری گزارش دادیم ومامور آمد وموضوع راتصدیق کرد وقرارشد باداره‌درآمد شهرداری‌مراجعه کنیم‌ووجوه سپرده‌را دریافت‌ومستردداریم.

خودمن که ۹هزار ریال‌بصندوق درآمد شهرداری سپرده بودم وقبض آنرادردست‌داشتم‌بانجام‌مراجعه‌وتقاضای استرداد آنرانمودم‌پس‌ازمدتی‌رسید کی بدفاتر و صندوق از طرف مامورین مربوطه معلوم شدمامور وصول۹هزار ریال ازمن گرفته وبهمان‌مبلغ هم‌قبض داده ولی فقط چهارهزار ریال‌آنرادر صندوق تودیع نموده وپنجهزار ریال آنرا به‌نفع‌خود ضبط نموده و خورده است!!

ازاین موضوع‌فوق‌العاده عصبانی شدم‌وبمأمورین‌مربوطه‌تذکردادم‌تکلیف من‌چیست؟

جواب دادند این‌مأمور نزدیك‌به سیصد هزارریال ازاین‌قبیل اختلاس نموده‌است که پرونده‌ای دردیوان کیفر دارد ومابدیوان کیفرنوشته‌ایم که این پولهارا وصول نمایند!!

من‌ازاین‌حرف بیشترعصبانی شدم و گفتم من‌باعتبارواطمینان شهرداری نه هزارریال داده‌ام حالااگر مأمور آنراخورده‌است بمن‌ارتباطی ندارد و ضامن خسارت وغرامت من‌شهرداری است نه آن مأمور مختلس‌ونزدشهردار وقت که پیش ازآقای مهران بودند رفتم جریان راشکایت کردم جوابی که بمن دادند این‌بود که شهرداری‌مقدار زیادی مقروض‌است ومحلی ندارد که اینگونه پولهارابدهد!

بیش‌ازاین‌موضوع‌راتفصیل‌نمیدهم وخوانندگان‌ازشنیدن‌این‌ماجراخود پی میبرند که چگونه‌افرادی نادرست در سازمانهای دولتی‌بحق ونظم جامعه تعدی وخیانت کرده‌ونمیگذارند‌اعتماد واطمینان‌عمومی نسبت بدستگاههای دولتی جلب وتامین گردد.

تقسیم بندی اتوبوسهای خط ۱۰ خوب نیست

اتوبوسهای خط ۱۰ که ازمیدان ژاله سه قسمت می‌شوند ،وضع تقسیم بندی آنهاطوری است که‌هم‌مسافرین معطل می‌شوندوهم مامورین‌ورانندگان درزحمت وبلاتکلیف میمانند...

زیرا اتوبوسهای‌شهباز که‌انتهای خط سیرش تلاتری سابق است بر خلاف ازدروازه دولاب دورمیزنندودر صورتیکه مسافرین درزحمت‌افتاده و خطسیرشان‌طولانی‌ترمی‌شود.

برای رفع این اشکال خوبست این اتوبوسها ازروی‌حروف‌الف .ب .ج تقسیم‌شوند وازمیدان‌سپه حرکت‌نمایند تا معلوم‌شود که اتوبوس ۱۰ الف تا کجا برود تاهمه تکلیف خودرابدانند و مامورین ورانندگان ومسافرین‌هم ازمزاحمت های موجوده فعلی رهائی یابند .این شرحی‌است که‌آقای‌عباس مجیری در باره خطسیر اتوبوس های خط ۱۰ وتقسیم‌بندی آن‌نوشته واز اداره‌رانندگی وراهنمائی تقاضای‌توجه واقدام‌نموده‌است.

عمارلو همه چیزداره فقط راه ندارد

نامه‌ای از طرف اهالی عمارلو باداره رسیده است وضمن آن چنین مینویسند:

عمارلو دارای هشتادوچهارقریه ونزدیك پنجاه هزار نفرجمعیت‌میباشد وطول وعرض‌آن درحدود صدوهشتاد کیلومتراست که درسرتاسراین‌ناحیه چشمه‌سار های پرآب و ییلاقهای کوهستانی خوش‌آب‌وهوامیباشد که همه گونه محصولی را میتوان در آن بعمل‌آورد.

یکی‌ازعلل‌عقب‌افتادگی‌وعدم‌استفاده کامل ازمواهب طبیعی‌این‌محل نبودن راه وجاده شوسه میباشد که درنتیجه آن‌مردم این‌ناحیه محصورمانده و از وسائل وابزارجدید نتوانسته‌اند‌استفاده برده وثمره کاروفعالت خودراافزون سازند.

چون درعمارلو معادن گرانبهای زیرزمینی نیزوجود دارد تقاضا داریم دردرجه اول وزارت راه در ایجاد و ساختمان جاده شوسه این‌محل اقدام جدی بعمل‌آورد ودردرجه دوم‌سازمان برنامه قسمتی ازاعتبارات عمرانی‌خود را بتوسعه‌محصولات زراعتی‌واستخراج معادن زیر زمینی این محل اختصاص دهدتااهالی عمارلو از محاصره فعلی خارج شده وبتوانند دردنیای نوین با بهترین وسیله‌ای درتحصیل وتولید ثروت مساعی‌و کوششهای خودرابکار برند.

آقای مدیر محترم اداره روزنامهٔ اطلاعات

دراین‌چندروزه اخیر اقامت‌خود درخوی و ماکو برای خودم وظیفهٔ وجدانی دانستم مشاهدات خویش‌را نسبت‌بدادن‌بذر بیرز گران‌و کشاورزان ومساعدتهای گرانبها وحیات‌بخشی که نسبت‌بمردم این‌سامان درپرتوتوجهات عالیهٔ‌ذات‌اقدس‌شاهنشاه محبوب‌ومعظم بعمل می‌آید بنده‌را تحریك کرد این عنایات شاهانه راباطلاع هم میهنان گرامی برسانم و حقا آقای سپهبدنیز جدیت واهتمام بزرگی که‌در اجرای اوامر ملوکانه مبذول‌داشته ومیدارند مستلزم قدردانی است هکذا آقایان سرهنگ زری‌باف فرماندار نظامی وفرماندارمحترم کشوری خوی‌همچنان فرماندارو فرمانده‌نظامی‌ماکوهم‌بقدری درترفیه‌حال‌مردم‌وتحصیل‌رضایت‌عمومی فداکاری مینمایند که‌موجب بسی‌تقدیر وامیدواری است وهمینطور آقایان رؤسای دوایر محل‌واعضای کمیسیون متشکله‌هریك بنوبهٔ‌خود درادای‌وظیفه وجدانی‌وانجام اوامر مطاعهٔ‌شاهنشاه ازهرحیث جدیت‌بخرج‌میدهند علی‌ایحال کلیه‌سکنه‌این‌دومنطقه‌ازاین‌دستگیریها وایجاد رفاه‌حال نفسی براحت کشیده وشب وروز بدعا گوئی ذات مقدس شاهنشاه معظم مشغول واز مساعی وجدیت‌های شبانه روزی که‌ازطرف شخص‌آقای سپهبدشاه‌بختی انجام‌میشود واز حسن نیت آقایان فرماندار ها وفرماندهان نظامی وسایر رؤسای ادارات واعضای کمیسیون‌ازصمیم قلب متشکر وسپاسگذاری‌باشند.

ابوالحسن غازی بیات ماکو

آ-۱۲۳۰

آ-۱۲۸۴ ۱-۱۰

بنام مبارك اعلیحضرت همایون شاهنشاه پهلوی

بتاریخ ۲۸ر۹ر۳۰ درخصوص دادخواست بانك ملی‌ایران باوکالت آقای دکتر.پرویز کاظمی بطرفیت آقای رحمت‌الله علی پناهی محل اقامت نامعلوم بخواست مبلغ ۱۰۹۴۲ ریال با خسارات باستناد رونوشت گواهی شده دادنامه دیوان کشور بدین توضیح که خوانده درشهریور ۲۴ یازده فقره چك بمبلغ فوق را بابت حقوق کارمندان بصندوق تحویل داده و وجه آنرا گرفته وبصاحبان آنها نپرداخته تقاضای رسیدگی بمحکومیت نامبرده را نموده است دادخواست مزبور پس از ارجاع به شعبه اول دادگاه‌شهرستان تهران بشماره ۴۱۱ر۲۷ بـه ثبت رسیده وپس از تعیین وقت رسیدگی و دعوت خوانده بوسیله مطبوعات وقت دادرسی بـروز ۲۸ر۹ر۳۰ تعیین گردیده دادگاه در وقت مقرر باحضور وکیل خواهان و درغیاب خوانده تشکیل پس از استماع اظهارات وکیل خواهان و اعلام پایان دادرسی در تاریخ فوق بشرح‌ذیل رای میدهد:

نظر باینکه خوانده بشرح دادنامه کیفری بـاتهام خیانت در امانت نسبت بمبلغ ۱۰۹۴۰ ریال بموجب حکم قطعی محکوم گردیده وخـواهان برای استرداد مبلغ فوق بدادگاه حقوق مراجعه نموده بـا توجه باینکه خوانده درجلسه دادرسی حاضر نشده واز دعوی خواهان نیز دفاعی ننموده بنابراین خوانده به پرداخت مبلغ ۱۰۹۴۰ ریال بابت اصل دعوی و مبلغ ۱۴۸۶ ریال بابت هزینه دادرسی وآتی و مبلغ ۲۷۳ر۵ ریال بـابت خسارت حق الوکاله محکوم میگردد این رای غیابی و پس از ابـلاغ در ظرف ۱۰ روز قابل واخواهی میباشد

دادرس شعبه اول دادگاه شهرستان تهران - علی ابهری

آ-۱۲۵۰

آگهی

بهای

جوهر نمك

از کیلوئی ۶۰ر۳۳ ریال به

۱۷

ریال تقلیل یافت برای خرید بکارخانه گودرن وجوهرنمك واقع‌در بیرون میدان قزوینه‌مراجعه فرمائید. **کارخانه گودرن وجوهرنمك**

آ-۱۲۶۸

«آگهی»

شرکت شهای‌شیمیائی ایران مقداریکصد وپنجاه تن جلوجین‌موجود دارد که ازطریق مزایده بفروش میرساند.طالبین خرید میتوانند با پرداخت مبلغ پنجهزار ریال بعنوان سپرده بصندوق شرکت پیشنهاد خودرا بپیوست قبض‌رسید تاآخر وقت اداری روزنهم اردیبهشت‌ماه ۱۳۲۹ بدفتر شرکت تسلیم ورسید دریافت‌دارند.

پیشنهادات واصله ساعت نه‌صبح‌روز بعد بازوخوانده خواهد شد. حضور پیشنهاد دهندگان درجلسه مزایده آزاد است.

شرکت سهامی شیمیائی ایران

آ-۱۲۴۰ ۱-۲

آموزشگاه‌سوکیاس

کلاسهای انگلیسی - کتاب اسنشل اول ودوم وسوم -دیکته انشاء ترجمه بادقت تصحیح شده پس داده می‌شود دستورزبان مکالمه-نامه‌هفتگی سوکیاس وغیره بها خود آموز سوکیاس ۷۵ ریال نشانی‌میدان فردوسی مقابل ایرانشهر

آ-۱۲۵۵

ساعت زودیاك

تنها ساعت اتوماتیکی است که دارای عقربه کوك نشان میباشد

آ-۱۷۸۵۶ ۶۰-۳۱ (آگهی خورشید)

امشب — امشب

برای اولین مرتبه در ایران

سینما کریستال

درام قوی ومهیج کمپانی معظم وارنرویك شاهکار هنری بی نظیر ستارهٔ محبوب

باربارا استانویك

موسوم به

شهرت من

MY REPUTATION

باشتراك

ژرژ برنت

کشمکش بین مهر مادری وعشق وجوانی دراین‌فیلم بهترین وجهی مجسم شده است وسینما کریستال این فیلم را بعنوان یك اثر هنری عالی تقدیم علاقه‌مندان به سینما مینماید

این فیلم دارای زیر نویس فرانسه میباشد

شروع سانس ۴ و۶و۸ تلفن ۷۶۷۵

آ-۱۱۷۵

سازمان فنی هوشبر لی اولین مرتبه در ایران جهت کارمندان محترم دولت خانه‌مسکونی ساخته‌و باقساط متناسب با حقوق آنها مصالح مختلف ساختمان را از قبیل آجر فشاری، گچ، آهك، آهن، چوب آجر سیمانی وغیره بفروش میرساند

نشانی - ایستگاه راه آهن - مقابل هنرستان راه آهن- ساعت مراجعه ۸ - ۶ عصر

آ-۱۲۵۸ ۱-۳

کنیاك فرنگی «دیونی سس» صحی هربطری ۱۲۵ تومان‌مغازه خاویار خیابان اسلامبول.

آ-۱۰۵۰ ۱-۲

ایران پیما

اتوکارهای ایران‌پیما همه‌روزه ساعت ۷صبح به چالوس، شهسوار رامسر، رودسر، لنگرود.لاهیجان، آمل.بابل، بابلسر.شاهی حرکت و مسافر می‌پذیرد.

نشانی: خیابان‌سعدی پشت بانك شاهنشاهی تلفن ۷۱۱۳ ایران‌پیما

آ-۱۰۵۹ -۱-

فروشگاه قماش پیروز خیابان ناصرخسرو جنب بانك صنعتی قماشهای لصفیه قماش را در حدود متری‌چهارریال وپنج‌ریال‌وشش ریال‌بفروش‌میرساندطالبین‌ازموقع استفاده نموده تافرصت باقی‌است برای خریدقماش متنوع مرغوب فوق بفروشگاه پیروز مراجعه فرمایند.

آ-۸۵۰ ۱-۲

از ع.ا

گلوله ششم !

«ژیل» با تکانی شدید درخانه راگشود وخسته ونفس‌زنان داخل‌شد وخودرا روی تختخواب انداخت .

خسته و بی‌حال بنظر میرسید و قیافه‌اش محزون بود .

خانمش پرسید :

— چه‌خبرشده ؟ چرااینطوری ؟

ژیل جواب‌داد :

— فعلا که ازآسمان روی سرما بلامیریزد... شایدهم‌زخم‌چشم‌بدخواهان مارا باین‌روز انداخته‌است !

— من‌نیز همین عقیده‌را دارم .

— اسب‌شکیل وقیمتی‌مان‌پارسال سقطشد ... پشت سرش ناو ... سپس خرمن گندم آتش گرفت ...

بچه نازنین‌مان چندروز بیش‌زنده نماند ... امروز هم ماده ناو تلف شد !..

چه کرده‌ایم که این‌باران مصائب وی‌سرمان میبارد ؟!

— راستی‌هم ...کاری نکرده‌ایم که مستوجب این‌همه عذاب باشیم !

خانم «جیل» خبر ازکار ورفتار شوهرش نداشت. لیکن مردم دهکده بیکدیگر میگفتند :

وقتی آلمانیها بر دهکده دست یافتند «ژان» پسر عموی «ژیل» را دستگیر کرده اورا بیکی ازبازداشت گاههای دوردست انتقال‌دادند و گفته میشود که ژان‌فوت کرده .

آیا «ژیل» برای اینکه کلك ژان‌را کنده باشد بر علیه اوسعایتی نکرده ؟

ژیل وژان یك عموی ملاك و ثروتمند داشتند وآیاژیل برای‌تصرف کردن آن‌دارائی درصدد از بین‌بردن ژان‌وعموی خودبرنیامده ؟

این‌موضوعی بود که مردم‌دهکده از یکدیگر می‌پرسیدند ... حقیقت‌امرنیز همین بود !

زیرا آلمانی‌ها ژان‌را دستگیر نکردند مگر بعد از اینکه حرفهائی برعلیه اوشنیدند و گوینده این‌حرفها خود « ژیل» پسرعمویش‌بود .

خانم ژیل از کرده شوهرش‌بی اطلاع‌بود .

حرفهائی که‌مردم دهکده میزدند ایجاد حدس وتخمین بیش‌نمیکرد !

ولی‌این حدس و گمانها کم‌کم به یقین نزدیك‌می‌شد زیرا « ژیل» پیوسته هدف حوادث ناگوار واقع‌می گردید ...

یکی‌میگفت : «خداوندسخن‌چین را عذاب‌میکند »

دیگری میگفت : طبیعت انتقام میگیرد ! »

سومی‌میگفت : « بطورحتم ژان دربازداشتگاه‌مرده اکنون روحش‌در تعقیب‌ژیل‌است زیرااووسیله گرفتاری‌ـ صاحب‌روح‌شد !»

ساکنین دهکده این‌حرفهارا می زدند وجزژیل‌وخانمش همه این‌حرفها رامی‌شنیدند ...

اسب‌و ناو و ناو شیرده سقط شدند ، کودك‌در گذشت ! خرمن گندم آتش گرفت ... فرداچه‌مصیبتی‌دیگر پدید خواهدشد ؟!

مقدرات بارواح دست اتحاد به یکدیگر داده ومجرمین‌را که‌از پنجه عدالت گریخته اند به کیفر می رسانند ...!

سه ماه گذشت ... ناگهان روباهاحمله‌بمرغها کرده و دزدها بر انبارغله هجوم آوردند !

خانم بشوهرش گفت :

— باید بسراغ مادام لیونار بروم ؛ او در علم غیب دوستی توانا دارد و از طلسم وجفر نیزاطلاع‌کافی...لیکن شوهر فریادزد وباتهدید بخانم خود گفت :

ابدا.ابدامبادا پیش‌این‌زن مکاره ورجاله بروی اگر اینکار را بکنی سخت تنبیه‌میشوی‌خانم‌نرفت ولی‌نفهمید برای چه‌شوهرش اورا ازرفتن نزد مادام لیونارمنع‌میکند.

ژیل نمیخواست خانمش چیزی بفهمداو معتقد بود که پسر عمویش‌در بازداشتگاه فوت کرده واو یکی‌از هزاران بدبختهائی است که بدست آلمانی‌هانقله شده‌اند.او مطمئن‌بود که چون‌تا کنون‌خبری‌ازژان فرسیده‌دیگر برنمیگردد ...

لیکن‌زنی که بدانستن‌غیب‌شهرت داشت فوراً غیب گوئی میکرد که «ژیل» باعث گرفتاری «ژان» شده واورا باینوسیله تسلیم مرك نموده است ..

بنابراین بایستی خانمش در این موضوع باکسی صحبت کند و بایستی خانم خودرا تشجیع کند که دربرابر حوادث ایستادگی کند وبایستی باو بفهماند که اموات‌برنمیگردندوچنانچه گناهکارتوبه کند خداوند گناه اورا می بخشد ...

ژیل هم برای‌توبه مهیابود زیرا توبه خرجی نداشت.

ازطرفی‌هم عمویش قدم بقدم به مرك نزدیك میشد وموضوع تصرف دارائی وی بتدریج بحقیقت نزدیك می گردید...

ژیل این‌فکرها رادرسرداشت و یکشب هنگامیکه ازمزرعه برمیگشت صدائی‌بگوشش رسند که اورا بنام‌صدا میکرد :

— ژیل! ژیل ! لحظه ای توقف کن !

ژیل توقف کرد ونگاهی‌باطراف خود افکند لیکن کسی‌راندید ولیکن دومرتبه آن صدابلندشدواین‌بارصاحب صدا راهم‌شناخت گرچه اورانمیدید... مطمئن‌بود که «ژان » صاحب صدا است !

آیا ژان از دیار غربت‌بر گشته ودریکی از خانه های دهکده پنهان شده بود ؟آیا از آن زندان گذائی آلمانی‌ها نجات یافته‌بود ؟و آیا او همراه کسان دیگربدیار نیستی نرفته بود ؟!

ژیل باسرعت شروع به دویدن کرد ودرحالیکه‌میلرزید بخانه‌رسید...

خانمش‌پرسید:«ها!اینطورنبودی همیشه شجاع‌وپردل‌بودی...! کنون ترس‌ولرز؟...»

باردیگر چنین‌اتفاق افتاد که ژیل مادام لیونار پیره زن‌ساحره‌رادر راه‌ملاقات کردولیونارباو گفت:

—ژیل ،تاریك شده راه‌ناهموار است ،بایست‌باهم‌برویم!

لیکن‌ژیل گوش بحرف اونداد و گفت :

—من با اشخاص کاهن‌رابطه ای ندارم .

مادام لیونار باو گفت:

—ژیل ،تو سابقاآدم‌خوبی بودی چطورشده که‌حالا این اندازه‌چموش شده ای؟! اگرهمراه‌من‌میآمدی‌برایت غیبت گوئی میکردم و میگفتم که آینده چه‌نقشه‌هائی برایت‌چیده!

— نمیخواهم از آینده چیزی بفهمم؟!

—هاها... نمیخواهی چیزی‌بفهمی ونمیخواهی‌چیزهائی‌است‌را که‌دیگران راجع‌بتو فهمیده‌اند بفهمی؟

—چه‌فهمیده‌اند.

—برو،برو ...این‌را بدان آقای ژیل که مرده‌هاهم‌مثل زنده‌هاانتقام میگیرند

ژیل‌ازاین جملات مبهم‌تکانی برداشت وبراه افتادوهنگامیکه بخانه خودنزدیك‌شدوچشمش بروشنائی‌پنجره افتادنفس عمیقی کشید ولی صدائی بگوشش رسید...همان صدائی که قبلا شنیده‌بود:

ژیل!ژیل لحظه‌ای‌بایست... لیکن این‌بارژیل نایستاد زیراصدارا شناخت وترسید صاحب‌صدارا ببیند

این‌جریان‌درهفته بعد دوبارتکرار شدودرهفته دیگربیش‌ازدوبار..

ژیل‌هرزمان که‌ازخانه خارج‌و یاواردمزرعه خودمیشد ویادرخارج‌از دهکده حرکت میمنود صدای پسر عمویش را می‌شنید بنابراین «ژان» بدون اینکه کسی ازمراجعتش اطلاع حاصل کرده باشدبر گشته...بعدآیا کجا خودراپنهان کرده... بعد؟

ژیل بخانه اقوام وبستگان وبه منزل تمام دوستان رفت ولی اثری‌از پسرعموی‌غایب وحاضر، مرده و زنده ساکت و گوینده خود نیافت !...

آیا چنین نیست که پسرعمو از بازداشتگاه بر گشته و در کوهی دور از یاران و دوستان ، پنهان‌شده‌باشد؟ آیا ازسعایت وبدکاری پسرعموی‌خود مطلع‌نشده وا کنون برای‌انتقام گرفتن از او نیامده ؟!

بنابراین چاره جزاین نیست که ژیل نزد او برود وبا او حرف بزند ورفع سوء تفاهم بکندوقراربگذارند که گذشته فراموش شود !..

ژیل بیکی‌از دهکده های‌مجاور رفته ومعامله پرسودی کرده بود و شبانگاه بدهکده خود برمیگشت ، دراثناء راه مجدداً آن صدا بگوشش رسید و ایستاد !

این بار به جستجو پرداخت تا صاحب صدا را تشخیص دهد ودر این مرتبه پسرعموی خود را که پهلوی تنه درختی ایستاده بود دید .

پسرعمویش باو نگاههای تیز و تندی میکرد وصدا میزد :

— ژیل ! ژیل! لحظه ای‌بایست.

— ژان !.. خسته نباش‌ژان ! پسر عموی عزیزاز دیدارت خوشوقت‌شدم! چرا ازمن میگریزی ؟ چرا بخانه من نمیآئی؟خانه من‌متعلق به تست ! مگر میخواهی ازمن‌انتقام بگیری ؟ چرا ؟ مگرچیزی‌بتو گفته‌اند؟ آیامیخواسته‌اند میان تو و من را بهم بزنند ؟

ولی«ژان»ساکت‌وجامدبود نه‌چیزی میگفت ونه حرکت میکرد ! ژیل به حرف خود ادامه داد :

— چه غرضی داری ! میخواهی مرا بترسانی؟ میخواهی‌مرااز دهکده فرار بدهی ؟... بگو!..

متاسفانه ژیل پاسخی‌نشنید زیرا پسر عمویش ناپدیدشد !

آیا خیالی بود که ژیل‌را تعقیب می نمود؟

درهر صورت ژیل مجبور شد بوسایل دیگری متشبث بشود .

ژیل ازخانه خارج نمیشدجز این که‌یك قبضه هفت‌تیر همراه خود بر میداشت تااگر باآن خیال مواجه شود تیری بطرفش شلیك کند :یاآن شبح خیال است دراین فرض فکرش آسوده خواهد شد و یااینکه پسر عموی اوست‌دراینصورت با کشتن‌وی ازشرش خلاص میشود ...

روزبعد ، ژیل ، درحالیکه یك قبضه هفت‌تیردرجیب‌خودداشت ،روانه مزرعه شدوپسر عموی خودرا دید که رو بروی او تکیه بدرختی داده است ...

یك‌تیر بطرف اوشلیك‌کرد وتیر بسینه وی اصابت‌نمود ولی روی‌زمین نیفتاد ... گلوله دوم‌را رها کردو سپس گلوله‌سوم وبالاخره گلوله‌چهارم وپنجم ...ولی ژان هم‌چنان‌ایستاده وقاه‌قاه می‌خندید ویك‌قطره خون‌هم‌از او جاری نشد ..

ژیل نگاهی بهفت تیر خود کرد دید آخرین گلوله یعنی گلوله ششم باقی‌مانده‌است.

آن گلوله‌را توی شکم خود خالی کرد و در حالیکه خونش‌روان شدروی‌زمین‌افتاد!!

روز بعد خانم ژیل‌بکارآگاهان چنین گفت.

— آقایان کارآگاهان ، من‌از این حادثه چیزی‌نمی‌فهمم.

شوهرم طبق‌معمول از خانه‌خارج شد ... وهنگامی که‌باین‌درخت‌رسید من جلو پنجره ایستاده بودم ... اینجا .. ناگهان ژیل جلو درخت ایستاد ...هفت تیر قدیمی‌خودرااز جیبش بیرون کشید ... پنج تیربطرف درخت‌شلیك کرد و فعلاآثار تیرها بردرخت‌باقی است...سپس‌تیرششم را توی بدن خودش خالی کرد...خودش تنها بود ، تنها بود و هیچ کس‌باو نبود !

آقایان ، او برای چه خودرا کشت ؟ !

آگهی مناقصه حضوری میله سیمانی مجهز به‌آهن ۱۲ میلیمتری

بانك کشاورزی وپیشه وهنر ایران ساختمان وتحویل ونصب شصت عدد میله‌سیمانی مکعب مستطیل‌قطر هرضلع ۲۰در۲۰سانتیمتر طول میله ۱۰ر۱متر را که داخل آن‌میله‌آهنی۱۲ میلیمتری داشته باشد مناقصه حضوری‌میگذارد وازداوطلبان دعوت میشود که برای تسلیم پیشنهادخود باقل‌بها درساعت۱۰ صبح روزدوشنبه چهارم اردیبهشت ماه ۱۳۲۹ درقسمت‌کارپردازی حضور بهرسانند .

آ—۱۲۰۷ بانك کشاورزی وپیشه وهنر ایران

کپسول VITAMIN A 50000 UNITS پارك دویس

بنام Anatola وارد شد

آ—۱۰۳٤ ۳—۳ آگهی‌ازمؤسسه ستاره

در اطراف آگهی مزایده فروش‌زمینهای کوچه‌سراج‌الملك

باطلاع عموم میرساند که اداره اوقاف در شماره ۷۱۹۹ مورخه ۲۳ر۱ر۲۹وشماره ۷۲۰۲ر۲ مورخه ۲۷ر۱ر۲۹ روزنامه اطلاعات دردو نوبت آگهی‌داده که ۳٤قطعه ازپلاك‌عرصه خانه‌های‌وقفی‌علیشاه‌ظل‌السلطان واقع در کوچه سراج‌الملك را بحداقل متری ۷۲۰ وحداکثر ۹٦۰ ریال بفروش‌میرساند !!

این‌جانبان امضاء کنندگان زیر بنمایندگی سه هزارنفرنسبت باینعمل اداره نامبرده جداً معترض وبرای‌اطلاع عموم اعلام میداریم که اداره‌اوقاف گویا باستناد اینکه دراین‌محل مقبرهٔ مشهوربوقفی وجوددارد روی‌راهنمائی اشخاص مغرض پلاکهای نامبرده رایادداشت وازروی پرونده ثبتی‌نیزمیزان مترهریك ازپلاکها را تعیین واقدام بصدورآگهی‌مزایده کرده .

درصورتیکه اداره نامبرده مدعی وقفیت‌عرصه پلاکهای‌نامبرده بوده باشدباید ابتداءمالکین‌محل را دعوت وباسناد مالکیت مراجعه وپس‌ازثبوت وعدم تمکین‌مالکین اقدام بچنین‌عملی نمایند نه اینکه بدون اطلاع اقدام به صدورآگهی مزایده فرموده وموجبات مزاحمت‌مالکین‌واقعی‌رافراهم‌نمایند

مهندس حسین‌انصاری .حسین‌فروغی .علی‌اکبر عقدائی . ابراهیم زرگر . خلیل کریمی . عزیزالله اژدری .عبدالحسین‌خوئی . مصطفی کلجان حسن‌مباشر . محمدتهرانی . نصرالله رزاز .احمد عبدالهی .حسین‌یزدان‌جو زین‌العابدین‌میرزائی . کمال‌نواب کاشانی .محمد درم‌بخش .حسن‌اوزار . فضل‌الله اوزار . داودنجمی . ورثه‌مرحوم عبدالله . ملك‌اصفهانی .رضوی عباس نسوقی .حسن‌زاده . پاشایان . حسن‌کاشف . علی ظفرقندی .مطیعا حاج‌عباسعلی .بانوربابه کاشانی . بانوفروغ‌زمان . محمدپنجه‌شاهی

آ— ۱۱۹۰

کتاب اندیشه‌های رضاشاه کبیر

سیاسی‌وتاریخی واجتماعی بزودی منتشرخواهد شد

آ—۱۲۲۸ ۲-۱

دکترها بنگاه‌های تجارتی ومؤسسات‌تبلیغاتی ملاحظه فرمایندچنانکه رتلام خوب ونقاشی وخط بسیار زیبای فوری خواسته باشید به نقاشخانه مودت لاله‌زار جنب سینما خورشید روبروی کوچه نکیسا مراجعه وزیبائی خط وطرز سلیقه راحضوراً ملاحظه فرمایند.

اشتباه نشود لاله‌زار جنب سینما خورشید کوچه بهار — مودت

آ—۱۲۳۱

(آگهی‌مناقصه اسفالت ریزی وجدول سازی خیابانهای شهر بابل)

شهرداری بابل تسطیح وکارهای خاکی و زیرسازی واسفالت‌ریزی سواره‌روشهربابل را درحدود ۲۰۰۰۰ مترمربع و تسطیح کارهای خاکی وزیرسازی و اسفالت ریزی پیاده‌رو را درحدود ۱۲۰۰۰ مترمربع‌وجدول سازی بتونی را درحدود ۳۰۰۰ مترطول وپوشاندن جوبها باتخته سنك واقعه درخیابانهای بابل را بشرح‌زیر بمناقصه وا گذار مینماید .

۱— پیشنهاد دهندگان که دارای سوابق ومدارك فنی برای انجام این‌کار باشند میتوانند مشخصات فنی در صورت واحد بها و طرح قرار داد (آقای مهندس مؤیدی) را ازشعبه ساختمان شهرداری بابل یا در تهران از اداره فنی کل امور شهرداریها درمقابل پرداخت سیصد ریال دریافت دارند

۲— پیشنهاد دهندگان باید مبلغ دویست هزار ریال (۲۰۰۰۰۰ ریال) وجه نقد بعنوان سپرده بحساب شماره ۱٤۵۷ شهرداری بابل در شعبه بانکملی بابل تحویل نموده فیش مربوطه را دریافت دارند .

۳— اسفالت‌کاری بوسیله ماشین های مخصوص اسفالت که عبارت است از غلطکهای لازمه وماشین سنك شکن وماشین کامل اسفالت ووسائل موتوری برای حمل ونقل اسفالت میباشد انجام خواهد شد .

٤— پیشنهاد دهندگان باید پیشنهاد خودرا مطابق تعهدنامه که جزو مدارك مناقصه میباشد تنظیم وبترتیب زیر بدفتر شهرداری تسلیم‌نمایند .

الف — پاکت (الف) محتوی مدارك فنی ومالی پیشنهاد دهنده و سند رسمی اجاره ماشین‌آلات با رسید سپرده مشروحه درماده ۲ که ممهور بوده و روی‌آن نوشته شده باشد (راجع به مناقصه جدول سازی واسفالت کاری خیابانهای بابل)

ب — پاکت (ب) محتوی تعهدنامه راجع به بها وخصوصیات مناقصه که ممهور بوده و روی‌آن نوشته شده باشد (راجع به مناقصه جدول سازی و اسفالت کاری خیابانهای بابل) پیشنهادها بایستی تاآخر روز پنجشنبه ۲۱ اردیبهشت ماه ۲۹ بدفتر شهرداری تسلیم و رسید دریافت دارند .

۵ — درساعت ۹ صبح‌شنبه ۲۳ اردیبهشت ۲۹ بدواً پاکتهای (الف) با حضور کمیسیون باز و مورد رسیدگی واقع میشود پیشنهاد دهندگانیکه صلاحیت فنی‌آنها در کمیسیون احراز شود به پیشنهادشان ترتیب اثر داده خواهد شد وپاکتهای (ب) آنها باز وقرائت خواهد گردید .

حضور پیشنهاددهندگان درموقع‌خواندن پیشنهادها آزاد وشهرداری بابل در رد ویا قبول یك یاکلیه پیشنهادها مختار است . و درصورت لزوم مناقصه حضوری هم بعمل خواهدآمد .

شهرداری بابل

آ—۸۹٦ ۳—۲

خانم اگر موهای قشنگ میخواهید

بآرایشگاه‌سویس مراجعه کنید . آرایشگاه سویس که‌بعلت‌مسافرت مدیر آن باروپا مدتی تعطیل‌بود با بهترین وکاملترین وسایل برای آرایش عروس و فرشش ماهه زیر نظر خانم دیپلمه سویس از مشتریان محترم پذیرائی‌می کند .

آرایشگاه‌سویس — چهار راه پهلوی

آ—۱۰۵۵ ۳—۲

فقط شش ریال

بشارت به مبتلایان زکام حاد ومزمن — خستگی و گرفتگی بینی‌ـ برطرف — سرماخوردگی و عوارض وخیم آنها در جهاز تنفس

کلیپس گریموند وارد بازار ایران شد

وباوجودقیمت ناچیزخود درمقابل بیماریهای فوق‌مجهزوفاتح است.

مراکز فروش لاله‌زار نو داروخانه‌دکترقاسمی . نادری داروخانه ایران‌نو .شاهرضا مرکزبنترو. خیابان‌شیران داروخانه‌بوعلی. ناصرخسرو عمده‌فروشی شورین و تمام داروخانه‌های معتبر

نمایندگی انحصاری لاله‌زارنو پاساژ ساعتچی آگهی‌خورشید

آ—٤۵۵ ۷—۷

لومینال بایر

BAYER

LUMINAL BAYER

بی ضرر ترین و مؤثرترین داروی بیخوابی لومینال بایر است لومینال بایر داروی مسکن و مطمئنی است که در تسکین تشنجات و عصبانیت — هیستری - صرع - اپیلپسی-بینظیراست هربسته از داروهای بایر آلمان دارای‌اتیکت‌بایر آلمان برای‌ایران میباشد نمایندگی انحصاری شرکت تضامنی برادران‌شاهرخ خیابان اکباتان تلفن ٦۷۷۷ خروس:مؤسسه تبلیغاتی

آ—۹۲۸ ۵—۲

در خرید یخچال کم خرج بشتابید تا بهترش‌نصیبتان‌شود

انحصار ساخت — مغازه آباژور مقابل شرکت بیمه خیابان سعدی بالا

آ—۱۰۵٤ ۸—۲

خمیردندان اسکویب

مطبوع وحافظ سفیدی و سلامتی دندانهای شماست

آ—٤۳۱ ۱۵—۸

اخطار رسمی

به آقای ابوالقاسم نجفی صاحب‌جمع پیشین‌کالای انحصاری‌بالازاویه از توابع تربت حیدریه که فعلا مجهول المکان‌می باشد بدین وسیله‌اخطار میگرددد که:

طبق دادنامه شماره ۱۱۳۱۲ مورخ ۱۸ر۱۰ر۲۷ صادرازدادگاه شعبه پنجم دیوان محاسبات شما به تادیه مبلغ۱۰ر۲۸۰۰۹٦ ریال نقدو مقدار ٤۲۰ کیلو شکر و مقدار ۷۰۰ر٤ کیلو چای مغلوط محکوم و ملزم میباشید که ازتاریخ‌آخرین‌آگهی تا۱۵ روزباداره حسابداری کل‌قندو شکر مراجعه و بپرداخت بدهی خود اقدام نمائید این اخطار طبق دستور دادسرای دیوان محاسبات و ماده۱۰۰ آئین دادرسی سه نوبت متوالی در روزنامه رسمی کشور و روزنامه کثیرالانتشار (اطلاعات) درج‌خواهدشد.

رئیس ادارهٔ‌حسابداری کل قند و شکر - ریاحی نژاد

آ—۹۵٦ ۳—۲

آلورا

آسانترین وسیله وکم‌خرج‌ترین راه مجعدکردن گیسواست

موهای خود را به‌آلورا آغشته کنید وسپس هرطوری که مایلید مجعد ویالوله نمائید ملاحظه خواهید کرد که گیسوی شماطبق دلخواه‌شما مجعد شده است فروش کلی و جزئی موسسه ب.ت.آ مقابل بانکملی مرکز مرا کز فروش داروخانه آسیا مقابل بانکملی مرکز — داروخانه فردوسی چهارراه اسلامبول — داروخانه ویلا میدان فردوسی —داروخانه شفائیه‌لاله زار — عتیقه‌چی لاله‌زار— نوروفون اسلامبول وکلیه داروخانه‌ها وخرازی فروشیهای معتبر

آ—٦٦۰ ۵—۵

مژده به مالکین وکشاورزان

تعدادی تراکتور انترناسیونال‌مدل W-9 باگاوآهن که مدتی انتظار ورود آنرا داشتید رسیده است برای مشاهده وخرید به شرکت سهامی جهان موتور واقع در خیابان برق مراجعه فرمائید تلفن ٦۲٦۹

آ—٤۸۸ ۱۰—٦

آگهی

یکباب‌خانه دارای پنج اطاق باکلیه وسایل واقع درخیابان لاله‌زار مقابل کوچه مهران که برای بنگاهها وشرکتهای بازرگانی مناسب‌است به اجاره بر گذارمیگردد.

طالبین بتجارتخانه‌آقای نکوئی‌اول کوچه ممتاز مراجعه نمایند.

آ—۷۹۸ ۳—۳

آگهی مناقصه

شرکت سهامی چای ایران سازمان برنامه برای بهره برداری سال جاری تعدادسه دستگاه ماشین غربال‌تر بمدت ششماه اجاره‌می‌نماید.

پیشنهاددهندگان میتوانند بدفترشرکت (واقع درخیابان‌یوسف‌آباد کوچه امیری) مراجعه و صورت ریز مشخصات و شرایط آنرا برایگان دریافت وپیشنهاد خودرا درپاکت لاك‌ومهرشده تا انتهای وقت اداری‌روز چهارشنبه ٦ر۲ر۲۹ بدفترشرکت تسلیم‌و رسید اخذ نمایند

پیشنهادها درساعت ۱۰صبح روز پنجشنبه ۷ر۲ر۲۹ باز و خوانده خواهد شد. مدیرعامل‌شرکت سهامی‌چای‌ایران‌مهندس‌باقرنیو

آ—۱۰۲٤ ۲—۲

کمیته مقدماتی شورای وزیران خارجه کشور های اتلانتیک شروع بکار کرد

لندن ـ یونایتدپرس ـ سفیر کبیر سیار آمریکا قیلیپ جیساپ بزودی مذاکرات خودرادر کمیته مقدماتی شورای وزیران خارجه کشور های اتلانتیک بمنظور جلو گیری ازنفوذ کمونیزم دراروپا شروع خواهد کرد محافل رسمی اظهارمیدارند که کنفرانس وزیران خارجه دول اتلانتیک مهمترین کنفرانس های سیاسی ودفاعی است از زمان جنگ گذشته تا کنون تشکیل شده است وانتظار میرود که در کمیته مقدماتی خیلی از مسائل قبل از آنکه شورای وزیران خارجه تشکیل میشود حل شده به نتیجه برسد ، موضوع مورد مذاکره این کمیته تنها مسائل مربوط باروپا نخواهد بود بلکه مسائل خاوردور وخاور میانه نیزدر آنجا موردمذاکره واقع خواهدشد ، بعلاوه شرکت کشور های مشترک المنافع دردفاع در مقابل نفوذ کمونیزم نیزمورد مذاکره واقع خواهد شد .

کمیته مقدماتی شورای وزیران خارجه روز دوشنبه مرکب از لوئیس دوگلاس سفیر کبیر امریکا و جیساپ سفیر کبیر سیار آمریکا وماسیکلی سفیر کبیرفرانسه وسرویلیام سترانك معاون دائمی وزارت خارجه انگلستان تشکیل گردید ومذاکرات آنها شروع شد .

پیشرفت صنعت نفت در کانادا

روزنامه «لندن دیلی اکسپرس» گزارش میدهد که سال گذشته در استان «آلبرتا» واقع درکانادا که بتازگی ذخائر نفتی فراوان وپردامنه‌ای درآنجا کشف شده بیش از ۸۰۰ حلقه چاه نفت حفر گردیده است .

اکتشافات عظیم نفت در کانادا این نتیجه را دارد که کشورهائی که تا کنون نفت به بازارکانادا میفرستادند دیگر ازاین بازار استفاده نمینمایند

مثلا کشور ونزوئلا بیش از ۹ در صد از نفت خود را بـه کانادا میفروخت چهارصد بنگاه مهندسی انگلستان که برای صنعت نفت آلات ولوازم جدید میسازند گزارش میدهند که برای نخستین مرتبه پس ازجنك رواجی در بازارشان پیدا شده است

درطی شش ماه قیمت ماشین آلاتی که به میدانهای نفت فرستاده شده از ۳۵٫۰۷۵٫۰۰۰ لیره به ۲۸٫۷۶۱٫۰۰۰ لیره تقلیل یافته است .

بنابر این بنگاه های نامبرده اکنون مشغول طـرح برنامه فروش هستند که طبق آن میتوانند در دشت های آلبرتا واقـع در کانادای غربی که صنعت نفت هنوز درترقی و پیشرفت است فـروشهای عمده بنمایند و امیدوارند که بدینوسیله تقلیل‌هائی‌را که درمخارج شرکت‌های نفت انگلیسی پیش‌آمده جبران بنمایند .

پس ازاولین فوران چاه نفت درآلبرتا که سه سال قبل روی داد پیوسته ترقی صنعت نفت درآنجا بیشترشده ودرسال گذشته حفر بیش‌ازهشتصد چاه تازه تکمیل گردید واین رقم تقریبا دوبرابر رقمـی است که ابتداء انتظارش میرفت .

امـسال شرکت‌های بزرگ نفتی آمریکا وشرکت‌های مستقل‌محلـی مبلغ ۱۵۰میلیون دلارکانادا (معادل ۵۰ میلیون لیره استرلینك) درقسمت تفحصات نفت وپیشرفت عملیات‌نفت خرج نموده‌اند .

متعاقب تنزل لیره بسیاری‌ازانواع لوازم حفاری‌چاه‌نفت درکانادا به قیمت‌های‌خوبی بفروش‌میرسد .

گرچه شرکت‌های نفت‌آمریکا وسائل ارتباط تجارتی‌قوی دارند با اینحال شرکت‌های مستقل‌کانادائی هرجا ارزانتر باشد خریدمینمایند.

بسیاری ازبنگاههای بازرگانی مهندسی‌اکنون درآلبرتانماینده‌دارند وهریك برای خود دراین سرزمین که فرصت تحصیل دلار دارند مشغـول فعالیت میباشند.

دولت فرانسه بتعهدات خود درمقابل اتحادیه اروپای غربی وفادار است

پاریس ـ زوینر ـ روزنامه لوموند چاپ پاریس راجع به‌سرمقاله مجله (اخبار امریکا) درباره احتمال کناره گیری دولت فرانسه ازاتحـادیه دول غربی اروپا می‌نویسد دولت فرانسه پیوسته به تعهدات خود وفـادار بوده واین موضوع در جنك بین المللی اول و دوم جهـانی بثبوت رسیده است . روزنامه‌لوموند درپایان مقاله خود می‌نویسد انتشار این قبیل‌خبرها فقط‌ازنظر غرض ورزی‌است .

محصول نفت بادکوبه روزبروز کمترمیشود

بقیه ازصفحه اول

امریکا برای‌تامین ذخیره دوران‌جنك کافی‌نیست باین معنی که امریکا و ممالك‌دموکراسی‌غرب‌بـاید در دوره صلح هرچه‌ممکن باشداز نفت خاور میانه استفاده کنندودامنه‌استخراج‌منابع نفت امریکا خواه امریکای شمالی و خواه امریکای‌جنوبی‌و کانادارامحدود نمایند و این‌منابع‌رابرای‌روزهائـی ذخیره کنند که آتش‌جنك‌دست‌دول‌غربی رااز چاههای خاورمیانه کوتاه کرده باشد .

یك علت عمده اتخاذاین نظریه جدید ازطرف کارشناسان‌امریکائی این است که می گویند فرضا امریکا و انگلیس بتوانند دردوره جنك منابع نفت‌خاورمیانه‌رادر برابر بمباران‌شوروی و هجوم‌ارتش‌سرخ‌حفظ کنندواستخراج نفت این‌منطقه‌راادامه دهندرسـاندن محصول‌این‌چاهها‌بغرب‌اروپاوجبهه‌های جنك شرق‌وجنوب‌ومرکزاروپاباجبهه های دیگر مستلزم‌این‌است که‌کاروان های با عظمت دریائی برای این کار حرکت کنند تابتوان مقادیر هنگفت نفت‌را از سواحل خلیج فارس بمقصد رساند واینکار هم طبعا قسمت بزرگی از نیروی دریائی امریکا و بریتانیارا بخود اختصاص‌خواهدداداین‌نیروهای نخواهند توانست‌درمواردیکه جنك بکارافتاده صف نیروی دریائی و هوائی متفقین غربی‌راتقویت‌نمایند.

و نیز چون درصورت وقوع‌جنك منطقه مدیترانه یك منطقه امـن و قابل عبور مطمئن نیست کشتی هـای حامل نفت ناچاربایستی افریقا رادور زده از دماغه امید نیك ـ جنوب‌افریقا عبور نمایند وباین‌ترتیب قدرت حمل‌و نقل کشتی های چند برابـر کاسته می گردد .

این بررسیها باین‌مسئله‌منتهی‌میشود که آیااقدام‌شرکتهای‌نفت‌امریکادرامتداد لوله‌های نفت‌ازخلیج فارس بمدیترانه عمل عاقلانه‌ای است یا آنکه با این اقدام مقادیرهنگفت‌آهن برای‌لوله‌ها مصرف می‌شود که ممکن‌است درموقع جنك ازمیان برود !!

یك نکته دیگر که نباید ازنظر محو شود کاهش منظم ذخیره و بهره برداری نفت بادکوبه است که روز بروز کمتری‌شود.

یك نکته مهم دیگراینکه‌احتمال میرود نفت تا یکی‌دوسال دیگرارزش خود را بعنوان یگانه سوخت‌هواپیما و اتومبیـل از دست بدهد چون آزمایشهای‌علمی‌نشان داده که‌در آینده نزدیکی‌هواپیما و کشتی‌خواهدتوانست بجای نفت از انرژی اتمی‌استفاده کند

گفته میشود اکنون درروسیه تجاربی برای استفاده عملی‌از اشعه جهانی در جریان است که‌نتایج امیدبخشی‌دارد.

این عوامـل دست بهم داده و ارزش نفت خاورمیانه را درنظردول غربی مخصوصاآمریکا بطورمحسوسی پائین‌آورده است .

مقاله رسیده

اراضی اطراف زاینده‌رود باید از تصرف غصب خارج شود

قابل توجه هیئت محترم دولت بخصوص وزیر دادگستری

تصرف عدوانی نقاط متعدد از اراضی رودخانه زاینده‌رود و تهدید شهر زیبای اصفهان از خطر سیل‌ایام عید را که برای اولین مرتبه بـرای دیدن شهر زیبای اصفهان مسافـرت کردم شب وروز با عده‌ای‌ازمحترمین صحبت شد کـه این شهر پارسال در تهدید سیل واقع‌شده‌بود .

این گفتار اسباب‌بسی تعجب‌شد که با داشتن رودخانه عظیم قدیمـی چرا این شهر دستخوش سیل میشود.

روز بعد که برای دیدن‌رودخانه و پل‌ها رفتم دیده شد اشخاص متعددی بتدریج ازدوطرف‌ازاراضی رودخانه را ضبط وچندین چشمه از پلها را گرفته وزیر خاك پنهان نموده اند البته این عمل با دستیاری مـامورین تبه‌کار که برای یکدسته گل قیصریه‌را آتش میزنند تصرف عـدوانی نموده غافل‌ازاینکه‌ممکنست‌سی‌سال‌بارند کی کافی نشده وسیل‌مهم‌جریان‌پیدانکند.

ولی‌بابودن‌ناوهای‌بزرگ کوه‌های‌بختیاری و کوه‌های‌دیگر باچندساعت‌بارندگی ممکن است بواسطه‌تنك گردن رودخانه یك شهر بزرگ تاریخی که نظیر ندارد وصنایع وبناهای‌او مایه‌افتخار ایرانی است‌ازبین برود.

پس علاج واقعه‌قبل‌از وقوع‌باید کرد.

نگارنده بنام یکنفر ایرانی که همیشه پیرو منویات شاهنشاه محبوب ایران هستم وآرزومند بیقاء و ترقی ایران وافتخارات باستانی هستم‌عقیده دارم برای‌عدم تکرار این عمل بلید وخسارت‌آتی ملك و ملت مرتکبین این‌اعمال‌رابایدبدیوان کیفر فرستاد تا سخت مجازات شوند که برای تصرف عدوانی سند صادر نمایندوخوشبختانه فرماندارو‌شهردار فعلی که منصوب و نماینده وزیر نیکخواه کشور است با کمال شجاعت ورضایت اهالی‌اصفهان مگر اشخاص معدودی از غاصبین و متصرفین عدوانی اراضی جداً مشغول پس گرفتن اراضی مزبوروانجام‌وظیفه وجلوگیری‌از خطرآتی‌سیل میباشند از وزیر محترم کشور باید قدردانـی کرد که‌چنین مامورلایقی‌را گمارده(از کوزه برون همان‌تراود که‌دراوست) باید کمك کرد که‌تمام نقاط مختلف‌در تمام طول رودخـانه از دست غاصبین گرفته شده واسنادرابرای همیشه پاره کنند که‌مامورین درستکار تشویق‌شوند نه‌مرعوب.

ناگفته نماند که بعد از معاینـه دقیق پلها مخصوصاً پل خواجو معلوم شد که نه‌فقط پل‌برای عبور و مرور است بلکه در قرون سابق‌سدی‌ساخته شده برای امور کشاورزی چنانکـه برنامه‌هفت‌ساله درصدد تهیه سدهـای مختلف‌است مانند سد کرج.

قسمت تحتانی چشمه‌های پل‌جای کشوسنگی‌وطبقه دوم‌ازدوطرف محل نصب‌صفحه آهنی یاچوبهای محکم‌توت یاچوب جنگلی برای جمع آوری آب درموقع سیل‌وموقع‌عـدم احتیاج بآب وتشکیل دریاچه‌عظیم و استفاده کشاورزی‌درموقع‌احتیاج که کم کم‌تمام کشوهاومجاری‌رابتدریج‌ازبالابر کرده برای قراء وقصبات موردواستفاده گردد مضافاً برزیبائی شهر افزوده وسبب ازدیاد آب‌چاههای مشروب خانه‌های شهر میگردد البته غـرس اشجار در تمام سواحل رودخانه بموقع‌وبجاست نه کنـررودخانه.

دکتر تاجبخش

مژده باهالی محترم گیلان ارزان شد

چرخهای خیاطی‌ماکوگرد نمره ۷ چك اسلواکـی کارخانه‌معروف‌لادا (Lada) که قیمت‌هرکدستگاه آن«۵۰۰۰» ریال بود تنزل‌نموده باتمام اسباب یدکـی گـیل دوزی و برودری دوزی و غیره بمبلغ « ۴۶۰۰ » ریال فروخته می‌شودطالبین‌وجه‌راتوسط‌پست‌یابانك‌ملی‌ایران‌فرستاده‌وپس ازدوروزچرخ‌را دررشت تحویل گیرند

تهران‌سبزه‌میدان ـ مغازه چرخچی ـ نعمت‌الله تیموریان

آ-۱۲۴۳ — ۱-۲

مدیر محترم روزنامه اطلاعات

درموضوع مابه‌التفاوت حقوق گمرکی که‌درمجلس محترم‌شورایملی بعنوان قاچاق گمرکی اشتهار یافته ودرجلسه دیروزی بیاناتی جناب‌آقای وزیر محترم دادگستری‌فرموده‌اند خواهشمند است توضیحات زیررادراولین شماره آن روزنامه محترم امربدرج فرمائید :

ازهشت نفر کسانیکه برای کمیسیون تسلیم شده یکی هم‌اسم بنده رابرده‌اند بوینوسیله توضیح میدهدتاامروز تخلفنامه ازطرف دوایر گمرکی بنام اینجانب صادر نشده و درکالاهای وارده بنام تجار تخانه رحیمزاده‌خوئی هیچگونه اختلافی دربین نیست وبلکه از اینجانب مابه‌التفـاوت وجـریمه کالاهائیکه باسم دیگری وارد واز گمرك خارج شده وبجهاتیکه بذکرآن موردی نیست وصولی آن ازصاحب‌اصلی آن امکان‌پذیر نبود کمرك‌بعنوان اینکه شاخریدار آن کالا درداخله هستید بشدت ازاینجانب مطالبه نموده ازطرفی سایر کالاهای اینجانب رادر گمرکات توقیف وازطرفی اجرائیـه بمبلغ مورد ادعائی خود باسم اینجانب‌صادر وازهرطرف مرابفشار گذاشتند وچون مقاومت باوضع بحرانی بازار وباتوقیف تمام دارائی درمقابل اقدام شدید دولت آنهم باین‌شکل وهن‌آوری ازقدرت من‌خـارج‌بود برای حفظ آبروی خود مورد ادعای ایشانرا بشرطی که کمیسیون هررای بدهد قبول وپرداخت کنم بکمرك وثیقه دادم وخیال میکردم باتحمل مبلغی ضررمادی آبروی معنوی خودرا حفظ کرده‌ام غافل ازاینکه این‌عمل بنده مزیدبرعلت شده ازبین چهارصدنفر متهمین (گمان نمیکنم جمع‌عده بازرگانان‌وارد کننده تهران زیادتر ازچهارصد نفربوده باشند) کسانیکه‌برای حفظ حیثیت‌خودشان برای کمیسیون که ازمامورین عالی‌رتبه دولتی واشخاص ذیعلاقه تشکیـل گردیده بود وحاضر شده‌بودند آنراقبول واجرا نمایند اسامی آنهادرمجلس شورایملی برده شود.

دراصل موضوع چون اینجانب شخصا اتهامی ندارم توضیح آنرا به علاقمندان واگذار مینمایم.

زین‌العابدین رحیم‌زاده خوئی

آ-۱۲۸۷

یکی از قضایای بغرنج تاریخ معاصر ایران

که هنوز در پـرده ابهام مانده و جزئیات آن فاش نشده است ، توسط عده‌ای ازرجال سرشناس‌ایران که نخواسته‌اند نامشان فاش شود ، برای اولین بـار در صبا منتشر میشود

تاریخچه مهاجرت بقلم یکنفر مهاجر

پرده‌از اسرار مهمی برمیدارد که‌هرایرانی میهن پرست حتما بایـد از آن مطلع شود .

نیازمندیهای عمومی

برنامه امشب سینماها

البرزوایران ـ فیلم‌رنگی‌استخرزمردین ازمحصولات سال۱۹۴۷ کارخانه مترد هنرپیشگان معروف : استرویلیامز : جیمی‌دورانتی ، دسته روسپا ارکستر گراوبه گوکا ـ ناطق‌انگلیسی ـ عشقی موزیکال.

مایاك ـ فیلم(کاسبا)ـ ازمحصولات سال ۱۹۴۸ کارخانـه یونیورسال انترنشنال ـ هنرپیشگان‌معروف: ایوون دوکارلو، تونی‌مارتین ، مارتاتورن ـ ناطق انگلیسی ـ عشقی ـ پلیسی ـ موزیکال

دیانا ـ پارك ـ فیلم (قهرمان) ـ از محصولات سال ۱۹۴۹ کارخانـه (یونایتدآرتیست) هنرپیشه ان‌معروف کیرك دوگلاس ،ماریلین مـاکسول ناطق‌انگلیسی قهرمانی‌اعشقی

تهران : فیلم‌ترکی(عشق‌مادر) درام تراژدی ـ ناطق‌ترکی .

رکس . فیلم (هنك‌مسمرات) از محصولات سال ۱۹۴۹ کارخانه یونیورسال انترنشنال ـ هنر پیشگان معروف : دیك‌پـاول ، مارتانورن ، ویتسیت پرایس ـ ناطق انگلیسی ـ جنگی جاسوسی

کریستال : فیـلم (شهرت‌من) ازمحصولات‌سال ۱۹۴۶ کارخانه‌وارنر هنرپیشگان‌معروف: باربارااستانویك جرج برنت ـ ناطق انگلیسی ـ درام عشقی مهیج

هما: فیلم کلاه حضـرت سلیمان از محصولات مصری ـ ناطق عربی‌فانتزی

متروپلـ فیلم(نامه‌های‌عشق) از محصولات سال ۱۹۴۶ کار خانه پارامونت ـ هنرپیشگان‌معروف: جنیفر جونس، جوزف‌کاتن ـ ناطق انگلیسی درام‌عشقی.

زیبا : فیلم (وحشی‌موخرمائی) قهرمانی.

دیهن فیلم‌رنگی بغداد باشتراك مورین اوهارا

داروخانه‌های شبانه‌روزی

نام داروخانه	نشانی
امریکائی	منگل پهلوی‌جنب خلزارسو
پیروز	خیابان شاهپورچهارراه‌مختاری
رکس	سه‌راه طرشت
سلامت‌بخش	مقابل‌انبار گندم
دریستال	دلوبندك
لیلا	امیریه مقابل‌مهدیه
مروت	انتهای‌خیابان ری
منشور	امیریه قلعه‌وزیر
شاط	جنب‌میدان‌قزوین
نیر	سه‌راه سلسبیل
نیرو	چهارراه عباسی
شکوفه	انتهای‌خیابان ناصری(شهباز)
میر	انتهای‌خیابان شهباز
روانبخش	میدان‌شاه
یاس	خیابان‌فلاح (چهارراه‌یاس)
بهرینك	خیابان‌نظامی‌ایستگاه‌راه‌آهن
جمال	خیابان سالار
آزمایشگاه‌دکترحائری‌نوابی	قلهك

سرویس مامائی

سرویس مامائی شبانـه روزی درمانگاه والاحضرت اشرف در تمام ساعات‌شبانه‌روز برای‌پذیرائی‌بیماران وزایمان بانوان بی‌بضاعت درمنـازل اماده است .

نگهبانی‌پزشکی

اداره کل بهداری‌شهرداری ومعاونت عمومی

سرویس ۲۴ساعته پزشکی در تیمار گاه مرکزی واقع در میدان‌سپه وسرویس ۲۴ساعته پزشکی‌درتیمار گاه تجریش برقرارو یك سرویس‌نگهبانی درباغ فردوس محل تیمار گاه ۴ نیز دایر میباشد.

شماره‌تلفن های امدادی

شیرو خورشید

شعبه مرکزی۴۵۱۹ـ بیمارستان امداد در جنوب شهر ۶۷۲۶

شماره تلفن‌های‌بنگاه حمایت مادران

درمانگاه جنوب شهر ۸۸۱۰

زایشگاه مرکزی۷۲۲۳

در تمام ۲۴ ساعت آمبولانس برای حمل مادران باردار بـی‌بضاعت آماده است و قابله های‌شعبه جنوب بنگاه واقع در خیابان مولوی بـا آمبولانس در تمام مدت ۲۴ ساعت زنان باردار راعیادت‌میکنند.

تلفن های آتش نشانی

تهران لوله کشی میشود

اقداماتیکه برای لوله کشی تهران شده و مدتیکه برای اجرای این عمل لازمست ضمن مقاله جامعی این هفته درصبا بنظرشما میرسد ...

آقاخان گیسه آب یخ روی سرش گذاشت

دزد ها در کادیلاك آقا خان را باز کردند و گفتند : «دستها بالا ! جان‌شمادرامان است ، ولی جواهراتتان را بدهید ...» بیگم آغا ازترس می‌لرزید وآقا خود زبانش بندآمده بود ...

شرح کامل دزدی جواهرات آقاخان وچگونگی کشف قضیه ازطرف پلیس داستان جالبی دارد که این هفته صبابصورت یك فیلم مهیج ـ درج [illegible] مطبوعات [illegible] تقدیم شما میکند

روسها اولتیماتوم دادند

گفتند : «یا این مرد را ازایران اخراج کنید ویا خاك مملکت شمارا بتوپ میکشیم !» بلافاصله غریوتوپ و تفنك برخاست و روسها درکناره خزرپیاده شدند ...

این‌فصلی است ازتاریخچه‌مهاجرت بقلم یکنفرمهاجر که‌پرده‌ازاسرار مهمی برخواهد داشت وسروصدائی‌ایجاد خواهد کرد

چهارشنبه‌صبارا فراموش نکنید

آ-۱۳۱۴

صورت وضعیت هوائی استان دوم دراستاسیون درجه۱تهران‌ازنصف‌شب۴٫۳۰تانصف‌شب۵٫۳۰ ۱۳۲۹

عناصر	مقیاس	ساعات بازدید ساعت۷	ساعت۱۳	ساعت۲۱	ملاحظات
درما برحسب‌سانتیگراد		۸٫۱۲+	۱٫۲۳+	۲٫۲۰+	حداقل ۲٫۸+ حداکثر ۸٫۲۴+
باران برحسب میلیمتر		—	—	—	
برف برحسب میلیمتر		—	—	—	
ابر بطورتقریب		۰٫۱۰	۰٫۲۰	۰٫۵۰	
بادبرحسب‌یکمتردرثانیه		—	جنوب۱	جنوب‌غربی۱	۳
رطوبت‌نسبی‌نسبت‌بصدواحد		۶۷	۳۴	۴۶	

تهیه مهرلاستیکی در۲۴ساعت

مهرلاستیکی‌ایران.لاله‌زارباساژایران

۱۲۷۶۱ — ۱-۲

تقویم اطلاعات

۳ شنبه ۵ اردیبهشت	۱۳۲۹
۷ رجب‌المرجب	۱۳۶۹
۲۵ آوریل	۱۹۵۰

اذان صبح ۹ ساعت و ۴ دقیقه طلوع‌آفتاب ۱۰ ساعت‌و۴۱دقیقه ظهر ۶ ساعت و۳۹ دقیقه

بهای اشتراك

تهران و شهرستانها

	سالیانه	۶ماهه	۳ماهه
	۴۰۰	۲۱۰	۱۱۰
خارجه:	۶۰۰	۳۶۰	

بهای آگهی‌های صفحات داخلی سطری۱۰ریال

جای اداره خیابان خیام

عنوان تلگرافی : تهران اطلاعات

تلفن اداره۴۶۲۴ ـ ۴۶۷۷ ـ ۵۵۷۹

منزل مدیر ۴۷۳۴

صاحب امتیاز و مدیر مسئول : عباس مسعودی

درکانون بانوان

روز۴شنبه ۶اردی بهشت مـاه ۲۹ساعت پنج ونیم بعد ازظهر جناب آقای حاذقی نماینده محترم مجلس‌در موضوع «سهم بانوان در مـبارزه با مشکلات زندگی» صحبت‌میفرمایند و چندحلقه فیلم نشان داده میشود.

در بهترین نقاط تهران وشمیران خانهای مبله وغیرمبله برای اجـاره واگذار میشود ونیـز در هـرنقاط معاملات فروش و رهن تصرفی طالب باشیدامیریه بنگاه قوانلوتلفون۹۲۹۵ رجوع فرمائید . آ-۱۲۶۴

ازکارکنان زایشگاه فوزیه

بویژه آقای دکتر مؤتمنی وبانو جودت که در زایمان غیرطبیعی خانم سیمانفر نهایت کوشش و مراقبت را بعمل‌آورده‌اند بدینوسیله تشکـر می نمایم . نیکتاج صبری

آ-۱۲۹۰

تودیع

چون قصد مسافرت به‌عتبات را داشته وناچارم مجلا حرکت نمایـم بدین‌وسیله از کلیه اقوام و آشنایان

آخرین اطلاع ازمصر

درباره تشییع جنازه اعلیحضرت فقید

طبق آخرین اطلاعی که بدست خبرنگاران روزنامه رسیده آقای دشتی سفیر کبیر ایران درقاهره تصمیمات دولت‌مصر رادرباره تشییع جنازه اعلیحضرت فقید باطلاع دولت رسانده‌اند.

آقای دشتی گزارش میدهند که دولت مصرو دربار سلطنتی از والاحضرت شاهپور ها وهیئت اعزامی که برای مشایعت جنازه اعلیحضرت فقید بمصر خواهندرفت پذیرائی‌خواهد کرد.

درموضوع انجام‌مراسم‌رسمی تشییع‌ازطرف‌مصر آقای‌دشتی اطلاع‌میدهند که بمناسبت تصادف موقع تشییع با جشن تاجگذاری‌اعلیحضرت ملك‌فاروق تصمیم دولت مصر تغییریافته است .باین‌معنی که درماه گذشته دولت ایران تصمیم خودرا مبنی‌بر انتقال جنازه‌ازمصر بایران باطلاع دولت مصر رساند دربار ودولت‌مصر تصمیم گرفتند بطوررسمی درتشییع جنازه شرکت کنند. واین تصمیم خودراهم باطلاع سفارت ایران رساندند که بوزارت خارجه ابلاغ گردید ولی اتفاقا انجام مراسم انتقال وتشییع جنازه از طرف ایران بتاخیر افتاد وتاریخی که برای حرکت‌دادن جنازه‌ازمصر تعیین‌شده‌اواسط اردی‌بهشت باجشن تاجگذاری‌ملك فاروق مصادف میباشد بدین لحاظ‌دولت مصر برنامه رسمی خاصی‌برای تشییع جنازه نخواهد داشت ولی والاحضرت شاهپورهاوهیئت‌اعزامی ازطرف دربار ودولت مصرپذیرائی خواهند کردید

تفاوت بعضی ارقام سهمیه سال۲۸ وسال۱۳۲۹

باآنکه‌جمع ۱۲۲ قلم‌سهمیه کالای‌وارداتی‌سهمیه سال ۱۲۳۹ بالغ بر ۶۰۰میلیون ریال ازجمع سهمیه سال قبل کمتر است معذلك درمیزان بعضی اقلام وارداتی ازقبیل ماشین ولاستیك افزایش حاصل‌شده بطوریکه سهمیه اتومبیل سواری و استیشن وا ن وجیپ از ۵۰ میلیون به ۷۵ میلیون و لاستیك توئی‌وروئی از ۱۰۰ میلیون به۱۲۰ میلیون‌بالا رفته است سهمیه قماش نخی از ۷۵۰میلیون سال‌قبل به ۵۰۰ ملیون وچای از ۲۵۰میلیون به۲۰۰میلیون‌و نوئی‌وچتانی‌و کنف از۳۰میلیون‌به۱۵میلیون وشیشه آلات‌و بلور از۲۰ میلیون‌به ۷ میلیون وماشین‌آلات کشاورزی وراه‌سازی‌وچاپ‌و تلمبه‌های موتوری وانواع ماشین‌های‌مولدنیرواز۷۰۰میلیون‌به۴۰۰میلیون ومواد شیمیائی برای مصارف‌صنعتی از۸۰میلیون به۴۰میلیون تقلیل یافته است . درمبلغ سهمیه اتوبوس وکامیون و وسائط نقلیه که‌سال گذشته ۱۰۰ میلیون بوده وهمچنین درسهمیه آهن‌آلات که ۳۰۰میلیون بوده تغییری‌حاصل نشده‌است

رویهمرفته درسهمیه امسال رعایت کالاهائیکه‌درداخله تهیه‌میگرددشده وازمقدارسهمیه تااندازه‌ای کم شده است بطوریکه اطلاع دادیم نصف‌سهمیه بشهرستانها ونصف بمرکزاختصاص داده شده است‌تاطبق‌شرایط ومقرراتیکه درشماره قبل چاپ نمودیم بین تقاضا کنندگان توزیع گردد

برای اطلاع خوانندگان صورت‌ریزسهمیه سال۱۳۲۹ را درشماره فردا چاپ خواهیم نمود

افغانستان هم بااعزام یك واحدنظامی درتشییع جنازه شرکت می‌کند

بقراریکه اطلاع یافته‌ایم دولت افغانستان یك واحد نظامی درحدود چهل نفرافسروسربازبفرماندهی یك افسرارشد برای شرکت درتشییع جنازه اعلیحضرت فقیدبایران اعزام خواهد نمود.این واحد نظامی قبل‌ازورودجنازه بایران بتهران خواهند رسید.

ازتعداد دقیق نفرات ودرجه افسران این واحد هنوز اطلاع‌کافی در دست نیست همینقدرمعلوم است که دولت افغانستان تصمیم دارد انتخاب این ستون نظامی معرف مودت صمیمانه ملت و دولت افغانستان نسبت بایران باشد. آقای سفیر کبیرافغانستان درتهران برنامه تشییع جنازه‌راتلگرافابکابل اطلاع داده‌اند.

دولت ایطالیا نیز نمایندگان خودرا برای شرکت در تشییع جنازه معین کرده است

بطوریکه اطلاع یافته ایم ازطرف دولت ایتالیا نیز میسیونی برای شرکت در مراسم تشییع جنازه اعلیحضرت فقید معرفی گردیده است. این‌میسیون تحت ریاست آقای‌مارکی البرتو لوسی‌لنکی سفیرکبیر آندولت درتهران میباشد .

ازطرف قوای‌نظامی‌ایتالیا نیزیك‌افسر عالیرتبه ماموریت پیدا کرده که قریباً وارد خواهدشد.

مسافرت والاحضرت شمس بشمال

والاحضرت‌شاهدخت شمس پهلوی برای چندروز توقف درصفحات شمال امروزبامداد باقطارشاهی عزیمت نمودند .

تصمیم وزارت خارجه در باره زوار پاکستانی

زوار پاکستانی که بمشهد مقدس مشرف میشوند و یااز راه ایران عازم عتبات عالیات میگردند از این پس بجای ۳ روپیه فقط یك آنه (هشتاد دینار) برای ویزای گذرنامه های خود خواهند پرداخت .

این تصمیم وزارت خارجه طی تلگرافی بسفارت کبرای ایران در پاکستان ابلاغ گردیده که بمورد اجرا گذارده‌شود .

کلیه بیکاران کرج یاباآذربایجان اعزام و یابکار مشغول شده اند

از نه‌هزارو چندصدنفربیکاران جمع‌آوری شده‌در کرج طبق اطلاع فقط ۹۸۰۰ نفرباقی مانده‌اند که‌از آنها برای راهسازی وتعریض جاده کرج استفاده خواهدشد ازچندهزار نفری که باآذربایجان اعزام گردیده‌اند عده‌ای درراهسازی نقاط‌مختلف آذربایجان مشغول شده‌وبقیه بدهات ومحلهای‌خود فرستاده شده‌اندضمنا ازبیکاران کرج برای‌انجام عملیات ساختمانی‌دراطراف شهر وهمچنین‌تسطیح ودرختکاری پارك‌شهر نیزاستفاده شده‌است .

عده‌ای‌ازآنان که‌براثر کسالت وبیماری احتیاج‌بمعالجه‌داشتنداز‌طرف قسمت بهداشت سازمان برنامه دربیمارستان حصارك بستری گردیده وتحت درمان می‌باشند .

قسمت مسئول سازمان ضمن‌اعزام بیکاران باآذربایجان دررفع نواقص محلی‌اقدام نموده ودرنظر دارد ۸هزار نفربیکاران دیگری که‌اکنون در راه های اطراف تهران ازطرف اداره راه‌شوسه مشغول‌کار شده‌اند همه‌را جمع آوری نموده‌وبکرج ببردتاطبق‌برنامه‌قبلی اهالی آذربایجان رابشهرستانهای خود عودت داده وکار کران رابکار مشغول نماید .

این‌تصمیم قراراست ازفردا عملی‌شود وکارگران ازراههای‌چالوس، قزوین ، فیروز کوه ، قم ، شمشك و دیگر نقاط با وسائل نقلیه بکرج منتقل گردند .

فردا کمیسیونهای دارائی و بهداری تشکیل‌میشود

از اعضای کمیسیون دارائی و کمیسیون بهداری دعوت شده‌است که فردا جلسه خودرا در مجلس تشکیل‌داده و بلوایح مرجوعه بآن کمیسیونها رسیدگی نموده‌و گزارش‌خودرا تقدیم‌مجلس نمایند.

حضور وزرای جدید دروزارتخانها

ساعت پنج بعداز ظهر دیروز آقایان وارسته وزیردارائی واردلان وزیر کشور بوسیله آقای نخست‌وزیر درکاخ سلطنتی بحضورماوکانه معرفی گردیدند وامروز برای شروع بکار در وزارتخانه های مربوطه حضور یافتند درساعت ده آقایان وزرای‌جدید برای معرفی درمجلس شورای ملی حضوریافتند .

اعزام یازده هیئت مبارزه با بیماری

قبل‌ازظهر امروزازطرف قسمت امور دام سازمان برنامه ۱۱هیئت مبارزه بابیماریهای مختلف ازقبیل شاربن آبله وبیماریهای انگلی دام به سرپرستی آقای دکتر فهیمی رئیس سابق دامپزشکی استان ۶ و۷ باتفاق ۱۱ دکتر دامپزشك وسی نفر مامور تلقیح وکلیه وسائل‌زندگانی‌صحرائی و ۱۱دستگاه جیپ ووانت بمنطقه‌فارس عزیمت‌نمودند .

در شهرستان‌ها برنامه تشییع‌جنازه تنظیم‌میشود

اخباری که ازشهرستانها رسیده‌حاکی است که درهمه شهرستانها و بخشها مشغول تهیه‌برنامه برای‌شرکت درمراسم تشییع جنازه اعلیحضرت‌فقید هستند که درموقع ورودجنازه بایران وانجام مراسم مشایعت وتدفین بموقع اجرا گذاشته شود .

این‌برنامه‌ها درهرشهرستان بطور خاصی تنظیم‌شده ولی کلیه این برنامه‌ها شامل اطعام مستمندان و انعقاد مجالس تذکر و سخنرانی درباره شخصیت وخدمات رضاشاه فقیدمیباشد . شهرداریها وطبقات مختلف اهالی‌در اجرای این‌برنامه‌ها سهیم‌هستند .

ازهرشهرستان بطوری که قبلااطلاع دادیم نمایندگانی برای‌شرکت درتشییع‌جنازه‌بطهران خواهندآمد ولی‌طبق اخباری که رسیده‌درهرشهرستان علاوه برکسانی که باسمت نمایندگی از طرف آن شهرستان تعیین میشوند اشخاص دیگری هم‌ازوجوه اهالی بهمین‌منظور عازم‌طهران خواهند گردید.

ریختن مواد غذائی درحلب‌های بنزینی ممنوع است

چون ریختن مواد غذائی مایع درحلبهای بنزینی که آلوده بسرب است بعلت‌ایجاد مسمومیت‌تدریجی‌ازنظر بهداشتی‌ممنوع‌میباشد شهرداری‌بکلیه پیشه‌وران وخواربار فروشان اخطار نموده که ازریختن کلیه مواد غذائی مایع ازقبیل روغن کره عسل ماست وغیره دراین نوع حلبها که دارای‌رنك تیره بوده وبعلاوه روی آن حك شده است خودداری نمایندو گرنه موجب مسئولیت خواهدبود .

درفرهنگستان ایران بیاد اقبال لاهوری

عصر یکشنبه‌درفرهنگستان ایران‌بیاد علامه فقید محمد اقبال‌شاعرملی پاکستان مجلس یادبودی برپابود که جمع کثیری از رجال و محترمین و شخصیت‌های فرهنگی ودانشمندان درآن‌شرکت‌داشتند.

آقای علی اصغر حکمت سخنرانی جامعی درباره مقام ارجمند علامه فقید واشعار فارسی این شاعر بزرك ایراد نمودند و چند شعر از اشعار فارسی اقبال راقرائت کردند تاتوانائی این گوینده عالی‌مقام درادای مقصود خود بزبان‌فارسی نشان‌داده شود .

پس از ایشان‌آقای ادیب السلطنه سمیعی رئیس فرهنگستان درتجلیل مقام اقبال بیانات جامعی ایراد نمودند و اشعار محمد اقبال را بزرگترین رشته روابط ادبی ایران وپاکستان معرفی کردند

درپایان آقای غضنفرعلیخان سفیر کبیرپاکستان درایران چند شعر از منظومه - شمع و شاعر - اقبال را قرائت کردند . آنگاه آقای سرمد قصیده ای در تکریم اقبال سروده وآقای دکترصورتگرهم‌غزلی‌را که‌خود سروده وخیلی شبیه بغزلیات اقبال بود خواندند

بیماری طاعون‌گاوی خاموش شد

طبق آخرین اطلاع بیماری طاعون گاوی در خراسان وگرگان ریشه کن گردیده وکانون این مرض خطرناك که شاید از اطراف رودخانه اخلمد در خراسان بملت آلوده شدن آب آن شروع گردیده بود از بین رفته است .

هیئتهای‌سیاری که‌ازطرف سازمان‌برنامه‌باهمکاری وزارت کشاورزی باوسائل ودارو برای دفع‌مرض وتلقیح دامهای این دواستان اعزام شده بودند باانجام ماموریت خودآماده مراجعت میباشند . در دوره مبارزه که ۴ماه طول کشیده بالغ‌بر ۲۵۰ هزارراس‌گاو برضد این‌بیماری تلقیح گردیده است .

در هر بیمارستانی کلیه اوقات شبانه‌روز اقلا یکنفر پزشك نگهبان حاضر بخدمت خواهدبود

بطوریکه اطلاع میرسد ازطرف وزارت بهداری بکلیه بیمارستانها دستور اکید داده‌شده که درساعات میان خدمت‌رسمی‌صبح‌وعصر ونیزدرکلیه ساعات شب بایستی اقلا یکنفرپزشك بعنوان پزشك نگهبان در بیمارستان حاضرباشد تادرصورت مراجعه بیمار بتواند معالجات پزشکی و جراحی را بدون‌درنك انجام‌دهدطبق‌این‌دستوردرهریك‌ازبیمارستانهادرکلیه‌اوقات‌شبانه‌روز یکنفر پزشك برای معاینه ومعالجه بیماران وپانسمان مجروحین آماده کار خواهدبود. اگرمعلوم‌شودموقعی دربیمارستانی پزشك نگهبان آماده برای انجام وظیفه نبود،متصدیان بیمارستان‌شدیداً مسئول خواهندبود

از یکنفر ادیب تجلیل شد

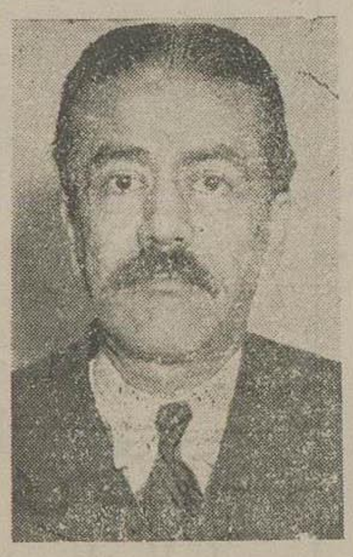

شورای عالی‌فرهنگ‌بپاس‌خدماتی که آقای محمد علی‌ناصح نایب‌رئیس اول انجمن‌ادبی ایران بادبیات زبان پارسی‌نموده نشان درجه اول فرهنگ بایشان‌اعطاء نموده بود انجمن ادبی ایران برای تجلیل وتقدیرازاین‌عضو برجسته خود دیروزعصر مجلس جشنی ترتیب داد که ضمن آن‌نشان‌فرهنگی رابسینه ایشان‌نصب‌نمود

بهمین‌جهت طبق‌دعوت انجمن، زیادی ازدانشمندان وادبا و شعراء و نویسندگان‌ودوستداران ومشوقین‌ادب وهنردر تالارموزه حضوربهم‌رسانیده بودند .

ساعت شش بعدازظهر آقای‌محمد علی‌بامداد رئیس‌انجمن مجلس جشن را افتتاح نموده وازتجلیلی که شورایعالی فرهنگ بااعطای نشان درجه‌اول‌فرهنگ ازنایب رئیس‌نموده‌اظهارتشکروسپاس گزاری‌نمودند.

بعدآقای‌مظفری‌درمیان کف‌زدن‌حضار نشان‌فرهنگی‌را بسینه آقای‌ناصح نصب کردندسپس‌چندتن‌ازسرایندگان‌انجمن اشعاری‌را که‌درشرح‌حال‌ووارستگی‌و مقام ادبی آقای ناصح سروده بودند قرائت کردند که موردتوجه‌حضارواقع شد . بعدآقای عدیلی خطیب‌انجمن گزارش حال ومساعی ادبی آقای‌ناصح را ضمن بیانات شیوائی باستحضارحضار رسانیدند.

درخاتمه پس‌ازپذیرائی‌ازمدعوین آقای ناصح اشعاری را که ارتجالا در خصوص «ایران دوستی» سروده‌بودند خواندند که مورد توجه واقع گشت‌و مجلس جشن درساعت هفت‌ونیم خاتمه یافت .

لوایح تقدیمی

لایحه جدیدانتخابات

وچند لایحه دیگر تقدیم مجلس شد

امروزآقای وزیر کشور لایحه‌ای تقدیم‌مجلس نمودند که دراین‌قانون اکثر مواد قانون فعلی انتخابات اصلاح‌شده‌است وازجمله برطبق اصل‌چهار قانون اساسی عده نمایندگان دراین لایحه تادویست نفر پیش‌بینی شده و بعلاوه‌کاندیدهای نمایندگی درهرحوزه‌بایدکاندید بودن خودرا طبق شرایطی اعلام نمایند وهمچنین بموجب این قانون تاتوزیع‌کارت الکترال (کارت انتخاباتی) افرادباید باشناسنامه رای‌بدهند ورای هم مخفی‌وباید رای‌دهنده شخصا اسم کاندید نمایندگی مجلس‌رابنویسد. چون این‌لایحه مفصل بودمتن آن در شماره آینده چاپ خواهدشد.

آقای نخست‌وزیر نیز چهار فقره لایحه بمجلس تقدیم داشتند که‌از این قرار است:

اعتبار راهسازی

مجلس شورای ملی

بطوریکه نمایندگان‌محترم استحضار دارند کار ساختمان ابنیه دولتی وراه سازی طوری‌است که بایستی‌بلاانقطاع ادامه داشته باشدوچنانچه وقفه‌در کار های ساختمانی‌فراهم گرددبزیان‌خزانه کشورخواهدبود بدین لحاظ برطبق معمول سنوات اخیر که‌تاتصویب‌مجلس شورای‌ملی اعتبارات ساختمانی سال گذشته تاآخرسال بعداستفاده‌می‌شده‌است ماده واحدهٔ زیررابیشنهاد وتقاضای تصویب‌آنرامینماید:

مادهٔ‌واحده-اعتبارات‌سال۱۳۲۸ مربوط بساختمان ابنیه دولتی وخرید زمین وبنا و راهسازی همچنین اعتبار تعمیرسدبلوار بندرپهلوی‌تاآخرسال۲۹ قابل‌تعهدومصرف‌خواهدبود.

حقوق ومزایای

مستخدمین خارجی دولت

مجلس شورایملی

نظر باینکه عده‌ای از اتباع بیگانه در خدمت وزارتخانه ها و ادارات دولتی‌مشغول ولایحه‌استخدامی آنها دردوره پانزدهم تقنینیه بمجلس شورایملی تقدیم گردیده واز طرفی بموجب تبصره ۱۰ قانون‌دو دوازدهم اول سال ۲۸ تصویب شده بود که حقوق ارزی‌وریالی مستخدمین خارجی که‌استخدام‌آنهادر کمیسیونهای‌مربوطه مجلس شورای‌ملی‌بتصویب‌رسیده‌وهنوز درجلسه عمومی مجلس تصویب نشده تماما پرداخت‌شود ولی بعضی‌ازلوایح استخدامی اتباع‌خارجی‌درتمام کمیسیون های پارلمانی تصویب نشده بابتجهت پرداخت‌حقوق آنان‌دچار اشکال گردیده بنابراین ماده‌واحده مزبور پیشنهاد و تقاضای‌تصویب‌آنرا مینماید :

ماده واحده- حقوق و مزایای اتباع بیگانه که‌درخدمت دولت بوده‌و هستند درصورتیکه لایحه‌طرح قانونی استخدامی آنها بمجلس شورایملی‌تقدیم شده باشد مادام که قانون استخدامی آنان بتصویب نرسیده مطابق تعهد دولت وپس از تصویب برطبق قانون مصوب و از محل اعتبار مربوطه منظور دربودجه های وزارتخانه‌ها و ادارات و بنگاههای ذیمدخل قابل پرداخت خواهدبود.

نخست وزیر — وزیر دارائی
علی منصور — محمدعلی‌وارسته

اعتبار دفع آفات

طبق تصویب‌نامه شماره ۸۹۰۸ مورخ ۱۰ر۶ر۲۸ قرارشده است که برای عملیات سال اول دفع آفات نباتی مبلغ ۴۷۴۲۵۰۰۰ ریال و ۳۸۹۱۵۰ دلار از طرف سازمان برنامه در اختیار وزارت کشاورزی گذاشته‌شود.

ازاین‌مبلغ‌تا کنون ۲۳۷۸۰۰۰۰ ریال بوزارت کشاورزی داده شده است وعلاوه براین مبلغ مقدارده تن گردد.د.ت نیز خریداری ودراختیار اداره‌دفع آفات گذاشته‌شده‌است‌سایر احتیاجات واعتبارات دفع آفات نیز قراراست‌بتدریج داده شود.

اعتبار مجلس سنا

مجلس شورای‌ملی

بطوریکه خاطرنمایندگان محترم مستحضر است اجازه پرداخت دوماهه اول‌سال۱۳۲۹ درحدود دو دوازدهم اعتبارات مصوب‌سال ۱۳۲۸ بتصویب رسیده ونظر باینکه دربودجه سال ۱۳۲۸ کل کشور جهت‌مجلس‌سنامبلغ ده‌میلیون ریال بطور تخمین‌پیش بینی شده و برای اینکه پرداخت هزینه های‌مجلس سنا دچارتاخیرنشود ماده واحده زیر پیشنهاد وتصویب آن‌را بقیدفوریت تقاضامینماید :

ماده واحده : بوزارت دارائی اجازه داده میشود برای‌مصارف‌مجلس سنا دردوماهه‌اول سال ۱۳۲۹ مبلغ ۳میلیون‌ریال برسم علی‌الحساب از درآمد عمومی سال‌جاری کشور تادیه‌و پس‌از تصویب بودجه‌کل کشورمحسوب وواریخت نماید .

نخست‌وزیر وزیردارائی
علی منصور وارسته

جلسه هیئت دولت

جلسه دیشب هیئت دولت طبق معمول‌روزهای دوشنبه درکاخ‌سلطنتی درحضور اعلیحضرت همایونی تشکیل گردید. آقای اردلان وزیر کشور نیز که باتفاق آقای وارسته درساعت‌پنج بحضور ملوکانه معرفی شده بودند در این جلسه‌شرکت‌نمودند.

جلسه پس ازمذاکرات‌دراطراف امورجاری کشور درساعت هشت ونیم بعدازظهرخاتمه‌یافت.

گشایش کلاس کمك مهندس

پیش ازظهردیروز کلاس کمك مهندس بنگاه جنگلها با حضور آقای علم وزیر کشاورزی وهیئت مدیره بنگاه جنگلهاافتتاح گردید.این کلاس که بمنظورتکمیل‌کادرجنگلبانی شمال می‌باشد دوره‌آن‌ششماه است چهارماه آن درتهران ودوماه‌دیگربرای‌تعلیمات عملی در گلاردشت خواهد بود.

رفع بازداشت

آقای محمود دژ کام‌مدیرروزنامه «رکبارامروز» درآبان‌ماه۱۳۲۸ در اثر انتشار مقاله (دفاع از زندانیان سیاسی) بازداشت ودرمحاکم نظامی محاکمه وبیکسال زندان محکوم‌شده بودنامبرده‌تقاضای‌اعاده دادرسی کرده و پرونده درشعبه ۲دیوان کشور بریاست‌آقای‌لطفی طرح ونقض گردید درنتیجه آقای دژ کام طبق ماده۴۶۹ آئین‌دادرسی بادادن کفیل‌پس‌ازششماه توقیف امروز صبح‌آزاد گردید

جلسه‌آینده‌سنا

طبق اطلاعی که یافته ایم جلسه علنی مجلس‌سنا روزشنبه ۹اردیبهشت تشکیل خواهدشد .

بازپرس دادسرا قرارتوقیف چهارنفر ازرفقای مرحوم خاشع‌ویکزن‌معروفه راصادرنمود

بازپرس شعبه ۲۱ ظهربنجشنبه قرارتوقیف ۴نفرازرفقای مرحوم‌محسن خاشع‌را که روزجمعه گذشته باابوبکر رفته‌بودند باتهام شرکت درقتل‌صادر نمود.

این ۴نفرعبارتند ازحسن‌رشیدپور معروف بشقی ضربکیر .حسن زریو کارمندادارهٔ‌راهنمائی‌ورانندگی،مهدی قاسمی‌رئیس‌دفتر کلانتری ۹علی‌اصغر گرد بچه معروف باصغرنشکوت. بنا باستنباط بازپرس روزیکه این‌عده بقصدتفریح بکرج میروند چون۲نفر زن‌معروفه همراه داشتند برای دوربودن ازچشم اغیار محل خلوتی‌را برای خوشگذرانی انتخاب میکنند و پس‌از میخوارگی برسریکی اززنان بنام‌محترم که‌رفیقه‌محسن‌بوده بین‌محسن ویکی از۴نفر فوق نزاع در میگیرد که آنشخص باسنك بمغز وزیر چانه محسن زده و در نتیجه نامبرده فوت میکند که چهارنفر مذکور برای‌اینکه فوت‌را طبیعی‌نشان بدهند او را به رودخانه میاندازند و پس از دوسه کیلومترآن‌طرف‌تر اورا از رودخانه بیرون آورده چنین وانمود میکنند که محسن برای خنك شدن بآب رفته ولی‌چون بدن‌اوحرارت زیادی درآن موقع براثر نوشیدن مشروب داشته سکته کرده وآب اورا برده است و چهارنفرذکرشده همان روزجمعه در ژاندارمری کرج بازداشت و بتهران اعزام میشوند.

این چهار نفر چون در کرج دریك محل بازداشت بوده‌اندسئوالات بازپرس‌رایك جور جواب داده و همگی گفته‌اند که اوخودش درآب غرق شده‌است .

ولی اظهارات‌آنان با اظهارات یکنفر ژاندارم بنام محرمعلی زرندی وزنی ارمنی بنام مینا که بعنوان ادای شهادت به‌بازپرسی احضار شده بودند مغایرت‌دارد

محرمعلی زرندی ازقول‌پیرمردی ساکن کرج که ناظر نزاع‌محسن‌خاشع و یکی از چهار نفر مذکور بوده درمقابل بازپرس گفت که آن‌پیرمرد بمن گفت«جوان مردم‌را کشتندخونش راهم‌پامال کردند »

مینای ارمنی چندروز قبل بچهار راه‌حسن‌آباد که‌محسن خاشع بیشتردر آنجادیده‌میشد رفته وبرفقای آنهای‌گفت :

محترم هراسان بمنزل من‌آمد و گفت محسن‌را باسنك زدند انداختند توی رودخانه .

رفقای محسن عین‌اظهارات‌اورابه بازپرس‌میگویند که‌درنتیجه بازپرس‌مینا رابرای ادای شهادت‌احضارمیکندولی مینا در بازپرسی اظهارات خود را تکذیب کرده و گفت «من نگفتم که محترم چنین حرفی بمن‌زده است بلکه گفتم که محترم بمنزل ماآمد و گفت شنیده‌ام که‌محسن‌را کشته‌اند.» خبرنگار ماازمینا پرسید توجه‌ارتباطی بامحترم داری ؟ مینا در جواب گفت «محترم ازسابق باخواهرم که‌پرستار بیمارستان است دوست بود ومنهم بااودوست شدم ولی ازآن‌وقتی که درکارهای بدافتاد من‌بااو قطع‌رابطه کردم آن‌روزهم‌سرخود بمنزل‌ماآمد»

بهرحال چهارنفری که‌درآن‌روز بامحسن متوفی در کرج بوده‌اند و همچنین‌محترم معروفه بنابقرارباز پرس بازداشت‌میباشندتاچگونگی قتل‌اوروشن شود .

خداحافظی وپوزش

دراین موقع که برای ادامه تحصیلات عازم آلمان می‌باشم از کلیه اقوام ودوستان وآشنایان خداحافظی مینمایم وچون بعلت ضیق وقت‌توفیق شرفیابی حضور فرد فردسروران گرامی حاصل‌نشد بدینوسیله پوزش میطلبم .

حسن هاشمی

آ-۱۲۹۷

علم ، هنر ، ادب ، فلسفه ، سیاست !

یك مقالهٔ مهم تاریخی ازآقای نصرالله فلسفی - یك مقاله ادبی از آقای ع. میکده - یك داستان مهیج از ادبیات معاصر ، ترجمه آقای‌شجاع‌الدین‌شفا- یك‌مقاله‌اجتماعی ازآقای محمدزرنگار- «زن» (شعر) ازآقای رهی معیری- اعتراض و اعتراف بقلم یك بانوی ناشناس - عشق وزندگی خداوندان هنر.... ده‌ها مقاله وقطعات کوچك‌شیرین بانضمام‌تاریخچهٔ یکی دیگرازشهرهای‌مهم‌ایران

سه تابلوی تمام‌رنگین‌ازساخته های آقای‌زانیچ‌خواه

فقط قسمتی است از مندرجات
شماره ممتاز اردی بهشت ماه
اطلاعات ماهانه
منتظر روز انتشارباشید !