اطلاعات

سال سی‌وششم ـ شماره ۱۰۶۸۶ تکشماره ۳ ریال
پنجشنبه‌سی‌ام آذرماه ۱۳۴۰

فردا درکنفرانس برمودا باحضور مکمیلن :

کندی وضع خاورمیانه‌را بررسی میکند

صفحه ۲۰

روابط شوروی و افغانستان مورد توجه مقامات امریکائی قرار گرفت

* روابط مصر وانگلیس‌بار دیگر وخیم میشود

کنفرانس رهبران امریکا وانگلیس فرداشروع میشود

* سوریه‌دچاربحران‌سیاسی شد

درصفحه سوم

نخست‌وزیر درجلسه سندیکای شرکتهای ساختمانی گفت:

وقتی دادگستری کسی را احضار میکند دراطراف آن شخص‌سروصداهائی بلند میشود ولی چاره چیست

مذاکرات دیروز عصر رئیس سابق سنا ـ رئیس سابق شورا ـ رئیس فعلی دولت

در اجتماع دیروز اطاق بازرگانی که‌از طرف سندیکای شرکتهای ساختمانی ترتیب داده شده بود. آقای دکتر امینی نخست وزیر ، آقای صدرالاشراف رئیس سابق مجلس سنا، آقای سردار فاخر حکمت رئیس سابق مجلس شورایملی فرصتی پیدا کردند تاچند دقیقه‌ای صحبت کنند .
خبرنگاران از صحبت های سه رجل سیاسی که چیزی دستگیرشان نشد ، ولی حدس زدند شاید راجع به انتخابات باشد ، شاید هم مسائل دیگر ، کسی چه میداند !..

محکومین شیلات رای دادگاه‌را امضاء نکردند

کلیه متهمین نسبت برای صادره اعتراض کرده وازآن‌فرجام‌خواستند

* ۶ نفر از متهمین پرونده بپرداخت ۳۲میلیون‌و۸۱۵ هزار و۶۲۷ ریال‌اصل‌مبلغ مورد ادعا و جریمه آن محکوم شدند

از صبح امروز بتدریج عده ای از وکلای مدافع متهمین پرونده شیلات نسبت به رای صادره از طرف شعبه چهارم دادگاه دیوان کیفر اعتراض کرده‌و تقاضای فرجام کردند

۴۵ دقیقه بعد از ظهر دیروز پس از ۷۱ جلسه رسیدگی و ۷۲ ساعت شور، دادگاه برای‌قرائت رای‌باحضور متهمین و وکلای مدافع آنها و عده زیادی تماشاچی تشکیل گردید ورای خودرا درباره متهمین پرونده شیلات اعلام کرد که متن کامل آن باذکر موارد اتهام و انطباق با قوانین در شماره دیروز باستحضار خوانندگان محترم رسید .

درورای صادره‌از طرف دادگاه آقای روح‌الله نویسی مدیر عامل سابق شرکت شیلات بموجب رای دادگاه یك فقره سه سال و نیم حبس و ۹ فقره یکسال و نیم حبس تادیبی و انفصال ابد از خدمات دولتی و پرداخت‌مبلغ سه‌میلیون و۹۵۰ هزار و۸۷۶ ریال و هشتاد دینار در وجه شاکی خصوصی بابت اصل وپرداخت هفت میلیون و ۹۰۱ هزار و ۷۵۲ ریا ل‌و شصت دینار مبلغ مورد ادعا بابت غرامت بخزانه دولت‌محکوم گردیده است .

جرم آقای سرتیپ نویسی طبق رای صادره منطبق با ماده ۱۵۲ قانون مجازات عمومی و مواد ۳و۲ قانون مجازات مختلسین‌اموال دولتی‌مصوب آذرماه ۱۳۰۶ وماده ۴ از موادمصوب

بقیه در صفحه بیست‌و یکم

آغاز

سومین سال ازدواج همایونی

امروز مصادف است با آغاز سومین سال وصلت فرخنده اعلیحضرت‌همایونی و علیاحضرت فرح پهلوی .

انتخاب دختری از میان ملت برای همسری شاهنشاه ، ازهمان روز نخست که این خبر میمنت

بقیه‌درصفحه آخر

امروز توسط وزیرامورخارجه ایران‌وسفیرکبیر امریکا

موافقتنامه‌اقتصادی ایران و امریکابامضارسید

نحوه استفاده ازکمکهای بلاعوض آمریکا توسط دو هیئت تعیین میشود

* امریکا ممکن است‌ازطریق کمك های بلاعوض‌باجرای برنامه عمرانی سوم ایران کمك کند

صبح امروز یك موافقتنامه همکاری اقتصادی وفنی بین ایران وآمریکا بوسیله آقایان قدس نخعی وزیر امور خارجه و «هولمز» سفیر کبیر آمریکا در ایران بامضا رسید .

در مراسم امضای موافقتنامه‌چندتن از شخصیت‌های اقتصادی آمریکا ، رئیس تشریفات وزارت امور خارجه رئیس اداره‌چهارم سیاسی(مخصوص امور آمریکا) و چندتن دیگر از مقامات وزارت خارجه حضورداشتند مطابق موافقتنامه‌ایکه دیروزبامضا رسید در آینده کلیه کمکهای‌دولت آمریکا که بعنوان بلاعوض بایران داده میشود تحت نظردو هیئت‌که به نمایندگی از دو کشور تعیین می شود تهیه و تنظیم و بمصرف‌خواهد رسید احتیاجات و نیازمندیهای ایران بوسیله نمایندگان سازمان برنامه وسایر وزارتخانه‌ها مطرح‌می شود و پس از بررسی ورسیدگی

بقیه در صفحه دوم

دکتربقائی درجلسه امروز دادگاه تجدیدنظرگفت: در حادثه سی‌تیر برای حفظ نهضت

من پیشنهاد نخست‌وزیری مجدد دکتر مصدق رادادم

دکتربقائی شدیدا به حزب توده وکسانی‌ازجبهه‌ملی. که‌دروقایع‌سی تیر باآن همکاری‌داشتندحمله‌کرد

* دکتر بقائی گفت باید از همکاری با حزب توده خودداری کرد و از آن بدور بود

* دکتر بقائی اظهار داشت دکتر مصدق به کسانی‌که باعث خونریزی سی تیر شده بودند ، مقام داده و اسم‌چند نفر را بردوگفت آنها با قوام السلطنه ملاقات کرده بودند

* دکتر بقائی گفت اینقدر اسرار و ماسك وجوددارد که تصورش را هم نمی‌توان کرد ومن‌اگردردادگاه فرصت هم داشتم افشای همه آنها را مصلحت نمی دانستم . عده‌ای ماسك خودرا عوض میکنند

ساعت نه بامداد امروز نهمین جلسه دادگاه تجدید نظر نظامی‌برای‌رسیدگی باتهام آقای دکتر بقائی در مرحله تجدید نظر تشکیل گردید .

ریاست دادگاه را تیمسار سرتیپ عالم‌مروستی‌بعهده‌داشت پس از رسمیت جلسه دادگاه رئیس دادگاه گفت : نتیجه آنکه شما (خطاب بدکتربقائی قبلا اینرا بگوییم که تشکیل یك روز که پا ایستاده بود) در دو جلسه اخیر در میان دادگاه بمن فرصتی‌داد که روز گذشته بقانون اساسی‌مراجعه‌نمایم اظهاراتی کردید که چون با موازین قانونی مطابقت ندارد مجبور هستم این نکات را برای رفع ابهام بشما تذکر دهم .

درباره حقوق حقه پادشاه مشروطه و عزل و نصب وزرا اصل چهل‌و ششم متمم قانون اساسی چنین گفته : «عزل

بقیه در صفحه بیست‌و یکم

قسمت اعظم کارها در سازمان برنامه بمهندسین ایرانی داده میشود

* کسی‌منکرافتخارات‌شرکت های ساختمانی در عملیات عمرانی نیست ولی خدا نکند کسی برای‌ساختمان خانه گرفتار این شرکتها شود

* مهندس جفرودی گفت : ما ایران را از اسارت‌فنی بیگانگان نجات دادیم

شرح درصفحه دهم‌ویازدهم

هیئت اقتصادی افغانستان وارد تهران‌شد

ساعت ۵ بعد از ظهر دیروزهیئت اقتصادی افغانستان بریاست آقای محمدسرور عمرمعاون وزارت‌تجارت افغانستان با هواپیمای شرکت هواپیمائی آریانا وارد تهران‌شدند.

بقیه در صفحه دوم

میلاد علی علیه‌السلام

روز سیزدهم شهر رجب المرجب مصادف با میلاد حضرت امیرمومنان‌ووصی بلافصل‌پیغمبر اکرم علی‌علیه‌السلام میباشد و بیاد این‌مولودفرخنده درسراسر عالم‌اسلام وتشیع غریو شادی وشعف ومجالس باشکوه بر پا شده است .

علی علیه السلام درتاریخ پر از اعجاب و شگفتی اسلام مقامی بس‌والا ورفیع‌دارد، وی سرداری رشید و سخنوری ماهر و دانشمندی بی‌نظیر وسیاستمداری عادل و متقی بود که چشم کنجکاو روزگار جز در ذات‌علی این همه صفات بزرك و خلق وخوی عظیم را در یك انسان یکجا جمع ندیده است .

ذات علی علیه السلام در طول حیات خود در عرصه میدان‌وبر فراز منبر ودر میان ارامل و ایتام‌ودردکه قضا ودر محراب عبادت وبالاخره در همه جاتابش وشکوه خدائی داشت وهمه‌وقت انوار لایزال‌علم وعرفان‌و توحید وخدا شناسی و صدق و صفا و ووفا ودرستی وایمان بخدا ازاین وجود فیاض ساطع ولامع بوده است. مااین جشن میلاد بزرك را بتمام مسلمانان‌جهان وشیعیان دنیا تبریك و تهنیت میگوئیم وآرزو داریم که برادران ایرانی ماموفق گردند باپیروی ومتابعت از تعلیمات مولای خود باسعی و مجاهدت‌ودرستی و صحت عمل در امور دنیای خود کامیاب گردند واز این دنیای فانی با قلبی آکنده از امید و رحمت الهی در سرای جاوید جایگاه مرفهی برای خویش ذخیره کنند.

متن‌کامل آئین نامه عوارض جدید وحدود مناطق سه گانه شهر

از اول آذر ماه

عوارض قدیم لغو وعوارض‌جدید وصول‌میشود

بقایای عوارض قدیم بااحتساب‌مبالغی بعنوان‌جایزه تاآخر سال‌دریافت‌میشود

* املاك معابر ده متری درمنطقه اول هرمترمربع‌پنجاه دینار و در منطقه دوم بیست وپنج دیناردرمنطقه سوم ده دینار ماهیانه عوارض دارد

متن کامل آئین نامه عوارض‌جدید شهرداری وحدود مناطق‌سه‌گانه شهر قسمتی در شماره دیروزچاپ شد ودنباله آن در صفحات پنجم و هفدهم چاپ شده است .

پتوهای جهان
نمایشگاه و فروشگاه :
بوذرجمهری غربی نزدیک کلوبندک

تهیه کنندگان روغن نباتی قو
میلاد مسعود شاه مردان
حضرت علی علیه السلام
را بکلیه شیعیان جهان بویژه هموطنان عزیز تبریك میگویند
تهیه کنندگان روغن نباتی قو

بهیمنت شب میلاد مسعود
حضرت مولای متقیان
امروز بزرگترین و مجهزترین رستوران و فروشگاه پایتخت در بهترین نقطه شهر افتتاح میشود
فروشگاه سوپر رستوران
که در حقیقت یك سوپر مارکت عالی و کم‌نظیردرکنار یك رستوران مجهز و بی سابقه است، طی مراسمی بعدازظهرامروز گشایش مییابد. فروشگاه سوپر رستوران برای خانواده‌های محترمی که علاقه دارند غذای مطبوع ولذیذ خودرا در یك محیط سالم صرف نموده ودر عین حال بتوانند در همانجا مایحتاج خانه وزندگی خویش را از خوراکی وغیره تامین نمایند بوجود آمده است.
فروشگاه سوپر رستوران
خیابان شاهرضا ـ مقابل دانشگاه تهران

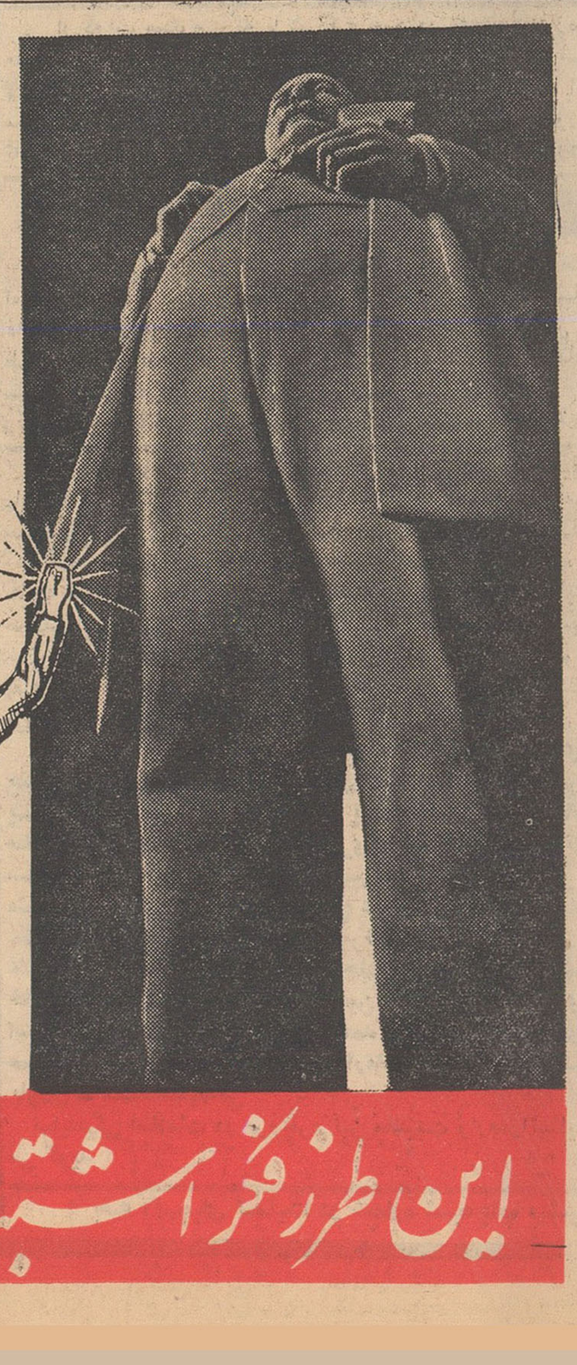

برای انتخاب
یک هدیه نفیس
به صفحه هفتم رجوع کنید

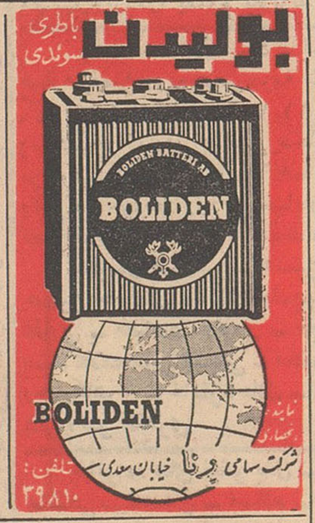

جهان چیت
خوشوقت است که باگواهی مصرف کنندگان موفق شده بهترین کدری وچیت را که ازحیث دوام نقشه ورنگ باهترین پارچه های خارجی رقابت کند تهیه نماید .

کازبا
سوپراستور میدان ۲۴ اسفند
فروشگاه بهترین مواد غذائی

زمین برای تاسیس اپرا و سینما
بیش از دو هزار متر زمین‌درشمال شهر برای‌تاسیس بزرگترین سینما واپرا در شرق مورد نیاز است باذکرکلیه مشخصات پیشنهادات توسط صندوق پستی ۱۱۳۵ ارسال گردد. کلیه پیشنهادات باید شامل قیمت تقریبی‌ومشخصات کامل باشد.
آ ـ ۳۱۶۲۶

هیئت اقتصادی

بقیه از صفحه اول

در فرودگاه آقای دکتر غفاری معاون فنی وزارت بازرگانی ،سفیر کبیر افغانستان و آقای رفعت کنسول افغانستان و چند نفر از روسای وزارت بازرگانی‌ووزارت امورخارجه از هیات افغان استقبال کردند .

اعضای هیات پس از آنکه مدتی درفرودگاه استراحت کردندبتهران حرکت نموده و در کاخ مرمر دفتر مخصوص شاهنشاه‌را امضاء کردند.

ساعت ۹ونیم صبح امروز اعضای هیات در آرامگاه رضا شاه کبیر حاضر شده تاج گلی نثار کردند.

سایر اعضای هیات عبارتند از آقایان محمد یونس رفیق مدیر اقتصادی وزارت خارجه افغانستان محمد استپك عثمان رئیس کل انحصارات ، دکتر نور علی رئیس بانك کشاورزی ، دکتر گل احمد رئیس کل ترانسپورت ، غلامحسین صافی منشی هیات .

مذاکرات بازرگانی ایران و افغانستان از روز شنبه آغازمیشود و مقصود از مذاکرات امضای یك قرار داد بازرگانی و ترانزیتی است که درآن مسائل اقامت و اشتغال به تجارت برای افراد یك کشوردر کشور طرف هم مورد نظر است ، این‌مذاکرات ده روز طول خواهد کشید و عصر امروز اعضای هیات از کارخانه لاستیك سازی گودریچ بازدید خواهند کرد .

ساعت یازده‌نیم صبح امروزهیات بازرگانی افغانستان باتفاق سفیر کبیرآن کشوردر تهران دروزارت بازرگانی حاضر شده با آقای دکتر آموزگار وزیر بازرگانی ملاقات کردند .

موافقت‌نامه‌اقتصادی

بقیه از صفحه اول

هیأت آمریکا به طرح های فنی و اقتصادی موافقت شده کمك خواهد شد .

مطابق‌قرار داد هر موقع که یکی‌از طرفین مصلحت بدانند میتوانند با موافقت نمایندگان کشوردیگر در باره اصلاح مواد یا طرز اجرای آن اقدام لازم بعمل آورد .

کمك های بلاعوض آمریکا مطابق این موافقتنامه بدون شرط استو تنها نکته‌ای که به آن اشاره شده آنست که باید کلیه کمك‌ها بمصرف تقاضا شده خود برسد .

ضمنا کلیه کالاها وابزارهاوادواتیکه از این طریق وارد ایران شود از پرداخت حقوق گمرگی ومالیات معاف است .

مدت قرار داد از امروز تاشش ماه پس از پایان دوره‌قانونی‌مجلسین ایران (هر کدام که دیر تر تمام شود) خواهد بود .

ضمنا هر موقع که یکی ازکشورها بخواهند موافقتنامه را لغو نمایند باید سه ماه زود تر بدولت دیگر اطلاع دهد .

رئیس اداره چهارم وزارت امور خارجه امروز پس از امضای این موافقتنامه بخدمتگذاران گفت .دولت آمریکا پس از جنك سوم‌باایران قرار دادی در زمینه کمك های اقتصادی وفنی منعقد کرده بود . این قرار داد در زمان حکومت‌آقای دکتر مصدق بصورتی‌ناقص ترین‌دو دولت امضا شده بود .

ضمنا امکان دارد دولت ایران بتواند با استفاده از این‌موافقتنامه برای اجرای قسمتی از طرح‌های برنامه سوم از دولت آمریکا کمك بگیرد .

فردا جمعه
جنرال مد
از ۹ صبح تایك بعدازظهر بازاست
کوچه برلن

انجمن فرهنگی ایران وفرانسه
ثبت‌نام درکلاسهای انجمن فرهنگی ایران وفرانسه برای سه ماهه دوم سال تحصیلی ۱۳۴۰ـ۱۳۴۱
داوطلبان می‌توانند درروزهای سه‌شنبه۱۲ـچهارشنبه ۱۳ـ پنجشنبه ۱۴ وشنبه ۱۶ دی‌ماه ۱۳۴۰ از ساعت ۳ تا ۷ بعداز ظهر برای ثبت نام در محل انجمن (خیابان شاهپور علیرضا ـ حشمت‌الدوله سابق شماره ۵۸) مراجعه نمایند.
کلاسها از روز یکشنبه ۱۷ دیماه ۱۳۴۰ دایر خواهد بود و پس از این تاریخ تقاضای ثبت نام پذیرفته‌نخواهدشد
۱ـ۵ آ ـ۲۳۰۲۷

نامه‌های وان‌گوك
ترجمه: رضا فروزی
از چاپ خارج شد
جای فروش: کتابفروشی پیروز خیابان‌شاه‌آباد
اتلیه نقاشی وان‌گوك خیابان شاه جنب سینمانیاگارا
آ ـ۲۳۲۲۹

قم ـ هتل بهار
بزودی یك سالن بزرك دیگر که گنجایش پذیرائی بیش از ۲۵۰نفر را دارد در این هتل افتتاح خواهد شد تلفن ۲۲۳۵ـ۳۹۵۱ـ۲۳۶۷
۱ـ۳ ۱ـ۳۱۵۱۰

مژدگانی
یك عدد النگوی‌زمردنشان کار هند در تاکسی یا در سینما مهتاب گم شده.
خواهشمنداست یابنده‌باتلفن ۸۲۲۵۸۲ بعدازظهرهامراجعه فرموده و مژدگانی خود را دریافت دارد.

گروه فرهنگی هدف
کلاسهای زبان خارجه
آلمانی وانگلیسی
زیرنظر ورزیده ترین دبیران زبان
ازساعت ۵ بعدازظهر
نشانی: خیابان سپه نزدیك چهارراه پهلوی تالار هدف.
۱ـ۲ آ ـ۳۱۶۳۴

کلاس آشپزی
انجمن ایران و امریکا
زیرنظر
حشمت یوسفی
از اول دیماه تشکیل میشود.
علاقمندان می‌توانند تا پایان‌روز سی‌ام آذرماه نام نویسی نمایند.
کلاس جدید بامتد جدید افتتاح میگردد وبدانشجویان‌پس‌ازخاتمه دوره کلاس گواهینامه‌داده‌میشود
۲ـ۸ آ ـ۳۰۲۸۲

تقدیروتشکر
جناب آقای‌دکترناصر زندی کرمانی از اینکه اینجانب‌را بعد از ده سال تحمل‌دردسیاتیك وروماتیسم‌ومصرف آنهمه داروهای بی فایده‌با دستگاه برقی‌مخصوص خودمعالجه‌فرموده‌اید نهایت تشکررا دارم‌وبعموم‌دردمندان توصیه مینمایم که برای‌نجات خود به خیابان هدایت سه‌راه سپهسالار مطب آقای دکتر زندی مراجعه فرمایند
آ ـ۳۱۴۳۴ طاهره نیکنام

آگهی انتقال محل
شرکت سهامی بیمه‌ملی
شرکت سهامی بیمه ملی از تاریخ شنبه دوم دیماه۱۳۴۰ بمحل جدید خود واقع در
خیابان شاهرضا ـ نبش ویلا
منتقل شده‌است ـ شماره تلفن ۶۶۷۵۰ـ شماره تلفنهای دیگر بعدا آگهی میشود
۱ـ۳ آ ـ۳۱۷۰۶

کتابی بقلم امیرالمؤمنین (ع)
ازعلاقمندان دعوت میشود درجلسه ماهیانه جمعه‌اول دیماه مطابق باسیزدهم رجب‌که (کتاب مقدس یك دوره زندگانی امیرالمؤمنین علیه‌السلام ازنظر سیاسی واجتماعی که بقلم آنحضرت یامنشی مخصوص او است) وبوسیله‌آقای حاج میرزاخلیل کمرهٔ قرائت میشود شرکت فرمائید.
(تشکیل جلسه ۶ و شروع سخنرانی ۶ر۳۰بعدازظهر)
آدرسـ خیابان بهارستان قدری بالاتر راز سه راه‌ژاله دست راست کوچه قائن داخل‌کوچه بعدازچهارراه اول‌کاشی ۸۲ و ۸۴ آ ـ۲۳۲۱۷

مردان شیك‌پوش یك‌لحظه‌هم تردید نمیکنند
هر مرد شیك پوشی پالتو بارانیهای مردانه پیرایش را که با مدل روز با خوشرنك‌ترین و بهترین پارچه‌زیرنظر متخصصین فن دوخته شده است می پسندد.
پالتو وبارانی مردانه و پسرانه پیرایش در اندازه‌های مختلف
پیرایش ـ اول لاله‌زار
آ ـ۳۱۵۷۰

مجالس ترحیم و یادبود

بانهایت تاثر و تالم

خانواده های **فولادوند ـ حشمتی‌ـ معزی ـ امیریاراحمدی وثوق ـ عضدی ـامیر علائی ـ یاوری‌ـ موسوی ـابوقداره‌ـ پاسبان ـ بربختیار ـافتخاری ـ بدیعی ـ قائم‌مقامی‌ـشالچی فنائی‌ـ آذری‌ـ مهبد ـ دیهیم ـ فرخی‌ـ محسنی اراکی ـ فولادپور ـمجیدی ـ رحمتی ـ منصوری ـشجاعی ـ نوبخت محلاتی‌ـعبدالوند ـفرامرزی‌ـاسدالهی ـضرغامی‌ـزرین‌تاش داریوش‌ـخدائی ـگراوند ـ حاجیوند ـ سالاروند ـ هیودی بسحاق** باطلاع فامیل و دوستان میرساند که مجلس ترحیم مرحوم **امیر قاسم فولادوند** طاب ثراه روز یکشنبه سوم‌دی‌ماه ازساعت ۱۰الی ۱۲ در مسجد مجد برقرار است .

سرلشگر علی فولادوند ـ محمد تقی فولادوند ـغلامرضا فولادوند ـ خسروفولادوند ـ امیر حسین فولادوند ـحسین فولادوند ـ منصور فولادوند ـ فولاددخت فولادوندـعبدالرضا فولادوند آ ـ۲۳۲۱۹ ۱ـ۲

مراسم سال درگذشت شادروان **حسن جهاندیده‌مشهور (به مشهدی حسن قناد تهرانی)** پدر بزرگوارمان از ساعت۵ بعد از ظهر روز پنج شنبه سی ام آذر ماه جاری بر سر مزار آن مرحوم واقع در امامزاده حمزه ملك خاتون برپااست بدینوسیله باطلاع دوستان و آشنایان و بستگان می رساند .

محمد تقی جهاندیده ـ اسمعیل جهاندیده ـمحمدجهاندیده

نظر بفوت مرحومه مغفوره **بانوراضیه اعتماد سعید**همسر مرحوم ثقةالمحدثین آقای میرزا ابوالفضل اعتماد سعید مادر آقایان ثقةالمحدثین حاج شیخ کاظم و آقای حاج محمد صادق وحسین آقا و علی آقا وآقای رضا اعتماد سعید مجلس ترحیمی در روز جمعه ۱۳ رجب ازساعت ۸ صبح الی ۱۱ در مسجد نو واقع در خیابان خراسان منعقد است امید است آقایان علماء ووعاظ ومداحان و هیئات حسینی بمنظور طلب مغفرت و دلجوئی از بازماندگان در این مجلس شرکت نمایند .

اقل الحاج الشیخ جواد الفومنی حائری ـ جعفرخندق‌آبادی اعتمادواعظ ـمصطفی‌مسجدجامعی‌ـحاج‌آقامیرهوش‌السادات حاج علی اصغر کنعانیان‌ـ حاج میرزا علی سعید ـعبدالحسین سعید ـمحمود رازی ـخانواده های سعید ـ سید مرتضی هوشی‌ـعاصم پور‌ـناظمی تبریزی ـکلاهدوز ـغفاری ـدامود اخوان سعید .

بخانواده محترم آنمرحومه بویژه بازماندگان مصیبت وارده را تسلیت میدهیم .

بانهایت تاسف درگذشت مرحومه والده ام را درکرمان باطلاع دوستان و همشهریان و آشنایان گرامی‌میرساندمجلس ختم‌آنمرحوم ازساعت ۲ونیم الی ۴ونیم بعدازظهرروز یکشنبه سوم دیماه در مسجد لولاگر خیابان آذربایجان و مجلس ختم زنانه در همان روزوساعت در منزل شخصی مقابل مسجد لولاگر کوچه ارسطا خانه پلاك ۱۲برپا خواهد بود .

آ ـ۲۳۲۵۳ **سرگرد بازنشسته احمد سیاح**

مصیبت وارده را بعموم‌بازماندگان آنمرحومه تسلیت میدهیم

انالله و انااليه راجعون

بدینوسیله فوت مرحوم **حاج محمد تقی لطافت** سرسلسله خاندان لطافت‌را باطلاع دوستان و آشنایان و اقوام میرساند مجلس ترحیم آنمرحوم‌روز شنبه دوم دیماه از ساعت ۲ تا۵ بعد از ظهر در مسجد جامع‌تهران منعقد می باشد از عموم علاقمندان به آن مرحوم استدعادارد باشرکت در این مجلس روح‌آنمرحوم را شاد فرمایند و نیز مجلس ختم زنانه‌درهمان روز در منزل شخصی آنمرحوم واقع در کوچه غریبان حمام خشتی بر قرار می باشد .

احمد لطافت ـ محمود لطافت ـ رضا لطافت ـ حاج علی اصغر صلواتی آ ـ۳۱۷۹۰

بعموم‌بازماندگان آنمرحوم مصیبت‌واردەراتسلیت میدهیم

خانواده های سنجیده ـ اتحاد ـ لشکری ـ منزوی ـ بهفروزی ـویژه ـقانونی ـرضائی

باکمال تاسف فوت **بانو معصومه سنجیده** را باطلاع میرسانند مجلس ترحیم ازساعت دو بعد از ظهر روز جمعه اول دیماه در مسجد مینائی واقع در اول کوچه وزیر نظام و ختم زنانه در منزل آنمرحومه واقع در چهارراه گمرك‌شاهپور انتهای کوچه امیر کبیر برقرار است . **مهندس بهفروزی**

مصیبت وارده را بعموم‌بازماندگان آنمرحومه تسلیت میدهیم

باکمال تاسف و تاثر فوت مرحومه مغفوره **بانو هما آراسته** را باطلاع فامیل و دوستان و آشنایان میرساند . مجلس ترحیم زنانه روز جمعه اول دیماه ۱۳۴۰ ازساعت ۲الی ۵ بعد از ظهر در منزل شخصی صبیه مرحومه واقع‌درنارمك ایستگاه سرسبز خیابان سرسبز غربی منعقد ضمنامخارج‌ختم مردانه طبق وصیت آنمرحومه بمصرف امور خیریه خواهد رسید .

خانواده های آراسته ـ اختر محمد خانی ـ افسرشیر علی ـ غفاری آ ـ۲۳۲۴۵

مصیبت وارده را بعموم‌بازماندگان آنمرحومه تسلیت میدهیم

بدینوسیله درگذشت مادر عزیزمان (**بانو بلقیس رهنما**) را باطلاع اقوام و دوستان محترم اداری میرساند مجلس‌ترحیم ازساعت ۳ الی ۵ بعد از ظهر روز جمعه ۱ر۱۰ر۴۰ در مسجد حاجی حسن خیابان شاهپور و زنانه ازساعت ۹ الی ۱۱ صبح همانروز در منزل برپا می باشد .

عطاءالله رهنما ـ طلعت رهنما ـ نصرت رهنما ـ عفت رهنما آ ـ۲۳۲۶۵

بانهایت تاسف‌وتالم فوت مرحوم مغفور **آقای علیخان شهریاری** (سنگسری)را باطلاع آشنایان و دوستان‌میرساند. مجلس ختم آنمرحوم روز شنبه ۲ر۱۰ر۴۰ازساعت ۳ الی ۵ بعد از ظهر در مسجد آذرنیا واقع در خیابان خواجه‌نظام‌الملك بالای سه راه زندان می باشد .

خانواده های شهریاری ـ حامدی‌ـ متحدین ـ چراغیان‌ـ نورانی ـ ذوالفقاری ـ خماسی ـ محمدی ابراهیمی ـ وطنخواه مقدمی ـ حبیبی

مصیبت‌واردەرا بعموم بازماندگان آنمرحوم تسلیت می دهیم

بمناسبت درگذشت ناگهانی شادروان**سرهنك‌فضل‌الله صارمی‌نمین** وفوت مرحومه مغفوره **رقیه طاهری** روز جمعه ۱ر۱۰ر۴۰ ازساعت ۹ تا ۱۱ صبح در مسجد همت العظیم (نمینیها)واقع در عباسی دخانیات و مجلس ختم زنانه آن مرحومین ازساعت ۲الی ۶ همانروز در منزل علی اکبر طاهری واقع در خیابان رودکی خیابان بوستان سعدی چهارراه قصرالدشت کاشی ۱۴ منعقد می باشد .

سلیمان صارمی ـ حسین قدس ـ امیر بشیری‌ـ محمد حسین خوئینی‌ـستوان یك‌بهنام ـخسروناصری ـ خسرو غفاری ـ خداداد صارمی ـ مجید هدایتی ـ خان آقا هدایتی سید غلامحسین اسبقی ـ محمود طاهریان ـ محمودعباس‌خواه رحیم‌طاهری ـ خانلر اجلال ـ سلیمان‌طاهریان ـ قاسم‌طاهری علی اکبر طاهری آ ـ۲۳۲۱۱

خانواده های نیکو بذل ـ میر لطیفی ـ شراره ـ دقت ـ هاشمی ـ احمدی ـ اسلام ـخادمی ـمیرشکار

بدینوسیله فوت مرحومه **بانو مریم نیکو بذل** مادر آقایان حسین و علی نیکو بذل را باطلاع دوستان و آشنایان میرساند مجلس ختم آنمرحومه روز جمعه ۱ر۱۰ر۴۰ازساعت ۳الی ۵ بعداز ظهر در مسجد خاتم‌واقع در خیابان خواجه نظام‌الملك سه‌راه زندان و مجلس ختم زنانه همانروز در منزل آنمرحومه برقرار می باشد . آ ـ۲۳۲۷۵

مراسم هفتم وفات مرحوم فقید سعید
ژرا کارامیان
روزجمعه‌اول‌دیماه ساعت۱۰الی۱۱در کلیسای ارامنه خیابان قوام‌السلطنه برگذار خواهد شد . **خانواده‌کارامیان**

باکمال تاسف درگذشت نابهنگام شادروان **نادر آذری** را باطلاع اقوام و دوستان میرساند مخارج مجلس ختم‌مردانه صرف امور خیریه خواهد شد و مجلس ختم زنانه آنمرحوم ازساعت ۳تا ۵ بعد از ظهر روز یکشنبه سوم دی ماه خیابان فخر آباد مقابل کوچه گلشائیان کوچه آذری کاشی ۱۱۶ منعقد است.**ملکزاده آذری‌ـفرح آذری ـ اورنك‌آذری ـ هوشنك آذری ـ فرهنك آذری ـ آذر معتمدی ـ کیوان آذری ـ جمهر آذری ـ آذرمهر آذری**

۱ـ۲ آ ـ۲۳۲۵۵

درگذشت همکار گرامی موجب کمال تاسف است‌مصیبت وارده را بخانواده محترم آنمرحوم بویژه بازماندگان تسلیت می دهیم .

بمناسبت فوت مرحوم **اقبال پور احمدی** طاب ثراه‌فرزند عمدةالاخیار آقای حاج جبرائیل پور احمدی مجلس ترحیم روز شنبه چهاردهم شهر رجب‌المرجب مطابق با ۲ر۱۰ر۴۰ از ساعت سه تا پنج بعد از ظهر در مسجد صاحب‌الزمان (ع) واقع در خیابان ری کوچه دردار منعقد امید است برادران‌دینی برای تسلیت پدر و برادر آنمرحوم شرکت فرمایند .

الاحقر هدایت‌الله‌التقوی‌الشیرازی

باکمال تاسف و تاثر فوت ناگهانی‌مرحوم**اقبال پور احمدی** باطلاع دوستان و آشنایان و اقوام میرساند مجلس ختم آن مرحوم ازساعت ۱۳الی ۵ بعد از ظهر روز شنبه در مسجد صاحب‌الزمان واقع در خیابان ری انتهای کوچه دردار شرقی ومجلس ختم زنانه درهمانروز و همان ساعت درمنزل‌شخصی آنمرحوم کوچه دردار کوچه جاذب منعقد است .

جبرائیل پوراحمدی ـ اسماعیل پور احمدی‌ـ خلیل‌پور احمدی ـ جعفر حسنی‌ـ چراغعلی جعفری‌ـ سید آقا رضا جعفری ـسید جعفر جعفری ـ سید مطلب جعفری ـ سید شجاع جعفری

آ ـ۳۱۷۹۲

بعموم‌بازماندگان آنمرحوم مصیبت‌وارده را تسلیت میدهیم

بدینوسیله فوت‌مرحوم خلد آشیان جنت مکان **حاج حسن گله** را باطلاع عموم میرساند مجلس ختم مردانه آنمرحوم روز شنبه دوم آذرماه ازساعت ۳الی ۵ بعد از ظهر در مسجد هدایت خیابان اسلامبول منعقد خواهد بود .

خانواده های گله ـ خانواده شارق ـخانواده غفاری ـ خانواده تهرانی ـ گرجی‌ـ شفقت‌ـ جاه بخش

مجلس‌یادبود درگذشت فقید سعید دکتر محمودسیاسی استاد دانشگاه‌و رئیس سندیکای دندانپزشکان ایران روز دوشنبه ۴دیماه ساعت ۲تا ۴ بعد از ظهر در محل سندیکا برپا خواهد شد . مراتب رابدین وسیله باطلاع دوستان و دندانپزشکان میرساند تا با حضور خود در این مجلس موجبات شادی روح آن فقید و سرافرازی اعضاء سندیکا را فراهم سازند .

نشانی محل سندیکا ـ خیابان فروردین‌ـ چهارراه‌سزاوار

بدینوسیله فوت بهشت آشیان **آقای سهراب‌شجاع‌زادگان** را باطلاع آشنایان و دوستان رسانیده مجلس پرسه آنمرحوم ازساعت ۱۷الی ۱۹روز جمعه اول دیماه در معبد زرتشتیان واقع در خیابان استالین برگزار خواهد بود .

خانواده های شجاع‌زادگان ـ آزادگانیان ـ بهروزیان‌ـ نورافروز ـ فرهمند آ ـ۲۳۳۰۳

مراسم شب هفت‌مادرعزیزم **بانوملوك بنی‌اعمام** ازساعت ۱۳الی ۵ بعد از ظهر روز شنبه ۲ر۱۰ر۴۰ در ابن بابویه‌منعقد است . **سرهنك بنی اعمام**

بعلت درگذشت **آقای اسدالله بهراملو** کارمند دانشکده حقوق روز جمعه اول دیماه ۱۳۴۰ ازساعت ۳تا ۵بعد از ظهر مجلس ترحیمی در مسجد توتونچیان واقع در خیابان غفاری اول خیابان مظاهری منعقد می باشد .

معاون دانشکده حقوق‌و علوم‌سیاسی‌واقتصادی**دکترعزیزی**

باقلبی آکنده از اندوه و تاسف زایدالوصف فوت‌مرحوم **حیدر قلی ضرغام پور بختیاری**فرزندمرحوم‌ابوالقاسم‌بختیاری راباطلاع کلیه دوستان و آشنایان میرساندمجلس‌ختم‌آنمرحوم روزپنجشنبه برگزار گردید . ضمن عرض تسلیت آمرزش روح آنمرحوم‌را از درگاه احدیت خواستاریم .

اصفهان ـ دکتر اوژند ـ سهراب ضرغامپور ـ احمدعلی ضرغامپور ـ صمصام بختیاری ـ ایل‌بك بختیاری ـ صدری خسروی ـخانواده های ضرغام بختیاری ـ امیر بختیاری ـ اسعد بختیاری ـ ایل خان ـ ظفر بختیاری ـ ارشدی ـاحمدی

مصیبت‌واردەرا بعموم بازماندگان آنمرحوم تسلیت می دهیم

سپاسگزاری

از کلیه دوستان و همکاران و آشنایانی که در مصیبت وارده به اینجانبان چه در مراسم ختم و چه کتبا ابرازهمدردی فرموده اند بدینوسیله سپاسگزاری مینمائیم .

مهرانگیز بنی صدر ـ سرهنك ابوالقاسم بنی صدر

بدینوسیله از بانوان و آقایانیکه چه کتبا و یا حضورا نسبت به مصیبت وارده به اینجانبان ابراز همدردی فرمودند نهایت امتنان را داریم .

منیره آزادی ـ عبدالله آزادی‌ـعلیرضا فداکار ـمهندس آزادی ـ قاسم رمضانی ـ سروان آزادی

از ذوات محترمی که با شرکت خود در تشییع جنازه و مجلس ترحیم و شب‌هفت‌مرحومه‌مغفوره **بانو بی‌بی گوهرشاد لاجوردی** در تهران و قم روح‌آنمرحومه را شاد فرموده اند سپاسگزاریم‌و اگربعلت تالمات روحی در عرض‌تشکرحضوری تاخیری حاصل شود پوزش می طلبد . **خاندان لاجوردی**

تسلیت

با کمال تاثر فوت جانگداز شادروان خلد آشیان مرحوم امیر قاسم خان فولادوند طاب ثراه را حضور جناب آقای غلامرضا فولادوند و سایر برادران و افراد خاندان جلیل از طرف خود و اهالی محل صمیمانه تسلیت عرض نموده بقاءو سلامتی بازماندگانرا از درگاه ایزد متعال مسئلت دارد .

رئیس انجمن‌محلی‌بریانك‌وخیابان‌حسام‌السلطنه مرتضی‌اعتماد

خانواده های امیریاراحمدی ـمظفری یار احمدی‌ـسرتیپی یاراحمدی ـ صارم یاراحمدی ـ منصوری یار احمدی ـ آرمان صاعدی ـیاوری ـ سلیمانی‌با کمال‌تاسف وتاثرفوت‌نابهنگام وجانگداز جناب آقای امیر قاسم خان‌فولادوند را بخانواده و طایفه فولادوند بویژه جناب آقای تیمسار فولادوند و آقایان محمد تقی خان ـ غلامرضا خان‌ـ خسرو خان ـ امیر حسین خان ـحسین خان ـ منصور خان فولادوندتسلیت عرض نموده بقاء عمر و سلامت آن خانواده معظم‌را از خداوند مسئلت می نمائیم .

علی اکبر امیر یار احمدی‌ـ نصرت‌الله امیر یار احمدی‌ـ حسین قلی امیر یار احمدی ـ عبدالله مظفری یار احمدی علی رضا مظفری یار احمدی ـ اسدالله مظفری یار احمدی‌ـ عطاءالله مظفری یار احمدی‌ـ محمد تقی سرتیپی یار احمدی‌ـ یدالله سرتیپی‌یار احمدی ـ اصغر و منوچهر سرتیپی یار احمدی ـ حاج علیمحمد خادم یاراحمدی غلامحسین خادم یار احمدی ـ علیرضا خادم یار احمدی ـ غلامحسین خادم‌یاراحمدی‌ـعلیرضاخادم یاراحمدی‌ـ محمدعلی خان صارم یار احمدی ـ عبدالحسین منصوری یار احمدی‌ـ اسدالله منصوری یار احمدی ـ محمد منصوری یار احمدی‌ـ صادق آرمان صاعدی ـ اسدالله آرمان صاعدی ـ غلامشاه یاوری ـ محمد سلیمانی

نمایندگی اطلاعات در بروجرد نیز مصیبت وارده‌راتسلیت می گوید

بقیه آگهیهای تسلیت در شماره شنبه‌چاپ میشود

کندی و مك میلان در برمودا

وخامت وضع مزاجی پدر کندی ممکن است موجب تعویق کنفرانس برمودا شود

کندی و همسرش ژاکلین هنگام خروج از بیمارستان سنت ماری پس از عیادت از جوزف کندی پدر بیمار رئیس جمهور امریکا . عکس رادیوئی اطلاعات

هامیلتون ـ برمودا ـ ۲۰ دسامبر ـ رویتر ـ هارولد مك میلان نخست وزیر بریتانیا امروز برای ملاقات باپرزیدنت کندی رئیس جمهوری امریکا وارد برمودا شد .

کنفرانس برمودا هنگامی تشکیل میشود که حوادث کنگو ، گوا آسیای جنوب خاوری اوضاع جهان را سخت آشفته کرده است .

مك میلان هنگا ورود به فرودگاه هامیلتون اظهار داشت بعلت مبهم بودن اوضاع هیچگونه مطلبی را میخواهد عنوان کند .

نخست وزیر انگلستان پس از ورود بلافاصله به کندی اطلاع داد چنانچه وضع مزاجی پدر رئیس جمهور مساعد نیست حاضر است تشکیل کنفرانس به تعویق بیافتد ویا در صورتی که رئیس جمهوری مایل باشد به فلوریدا مسافرت کند .

گزارش رسیده از فلوریدا ، پام بیچ حاکی از آنست که کندی پس از تماس و گفتگو با پزشکان معالج پدرش تصمیم گرفته است که به برمودا پرواز کند .

پیر سالینجر منشی مطبوعاتی رئیس جمهوری درباره تصمیم کندی اطلاعیه زیر را دراختیار خبرنگاران گذارد .

با آنکه حال پدر رئیس جمهوری همچنان وخیم باقی مانده است ولی پزشکان اظهار نظر کرده‌اند که مسافرت کندی به برمودا امکان پذیر است

اگر حادثه فوق العاده ای روی ندهد مذاکرات کندی و مك میلان روز های پنجشنبه و جمعه بطول خواهد انجامید و رئیس جمهوری امریکا ساعت ۳۰ ر۲ بامداد شنبه به امریکا مراجعت خواهد کرد .

مهمترین مسائل

واشنگتن ـ رویتر ـ ناظران سیاسی اظهار میدارند مهمترین موضوعاتی که در مذاکرات کندی و مك میلان مورد بحث قرار خواهد گرفت بحران در گوا و گینه نوخاور میانه اوضاع کنگو و سرنوشت آینده سازمان ملل متحد خواهد بود.

مسئله اتحاد غرب و مقاومت در برابر فشاری که اکنون از طرف کمونیست ها درسراسر جهان اعمال میشود نیز از موضوعات مهم مورد بحث بین دو رئیس دولت خواهد بود.

بنظر میرسد که کندی و مك‌میلان اشتیاق دارند که بر سر برلن گفتگوهای مقدماتی را با روسیه شروع کنند..

موضوع دیگری که مورد علاقه کندی و مك‌میلان بشمار میرود بررسی عمق شکافی است که بین شوروی و چین کمونیست بوجود آمده است. بخصوص مایلند بدانند که آیا وجود این اختلاف موجب خواهد شد که خروشچف در برلن رویه سخت‌تری را تعقیب کند ؟

اما مطلبی که تمام ناظران سیاسی بر آن توافق دارند اینست که طرفین در درجه اول و قبل از هر چیز سعی خواهند کرد اختلافات خود را بر سر مسئله کنگو مرتفع سازند.

روابط مصر و انگلیس وخیم میشود

لندن ـ آسوشیتد پرس ـ ۲۰ دسامبر ـ «ایول آف دندی» مشاور وزارت خارجه بریتانیا امشب در مجلس عوام این کشور اظهارداشت که روابط بریتانیا و مصر که اندك اندك رو به بهبودی گذاشته بار دیگر تهدید به وخامت میگردد زیرا دولت انگلستان نمیتواند نسبت به ضبط سرمایه‌های خارجی که اخیرا از طرف دولت جمهوری متحده عرب صورت گرفته نگران نباشد.

مشاور وزارت خارجه انگلستان گفت که این کشور علاقه فراوانی به اجتناب از خراب شدن روابط دوستانه خود با جمهوری متحده عرب دارد معذلك هر گاه عملیاتی که اکنون در مصر صورت میگیرد وخواه ناخواه قسمتی از این عملیات که مغایر روابط دوستانه دو کشور است ادامه یابد دولت بریتانیا ناگزیر است به اطلاع مقامات قاهره برساند که از حق خود دفاع خواهد کرد.

بحران سیاسی در سوریه

بیروت ـ یونایتدپرس ـ ۲۰ دسامبر عدم توافقی که بر سر انتخاب نخست وزیر سوریه بین دسته‌های مختلف سیاسی پیش آمده تاکنون موجب شده است که ناظم القدسی رئیس جمهوری این کشور نتواند تصمیم قطعی خود را در این باره اتخاذ کند.

گزارشهای رسیده از دمشق حاکی از آنست که ناظم القدسی یکی از عناصر مستقل را که تمایلات معتدل راست دارد بنام سعید قاضی به سمت نخست وزیر منصوب کرده اما این انتصاب موجب شده است که عده‌ای از رهبران سیاسی معروف نظیر صبری العسلی و لئون زمادیه اعتراض کنند .

ناظم القدسی تاکنون از تغییر تصمیم خویش خود داری کرده ولی گفته میشود فعالیت هائی درجریان است تا از ایجاد بحران سیاسی در نخستین روز های برقراری رژیم سیاسی جدید سوریه جلو گیری بعمل آید .

سعید قاضی ۶۴ سال دارد و سابقا نیز مدتی نخست وزیر سوریه بوده است .

از امشب آغاز سومین هفته نمایش فیلم **بن هور** در سینما **آسیا**

بن هور

بزرگترین فیلم برای همیشه

دوبله فارسی ـ رنگی

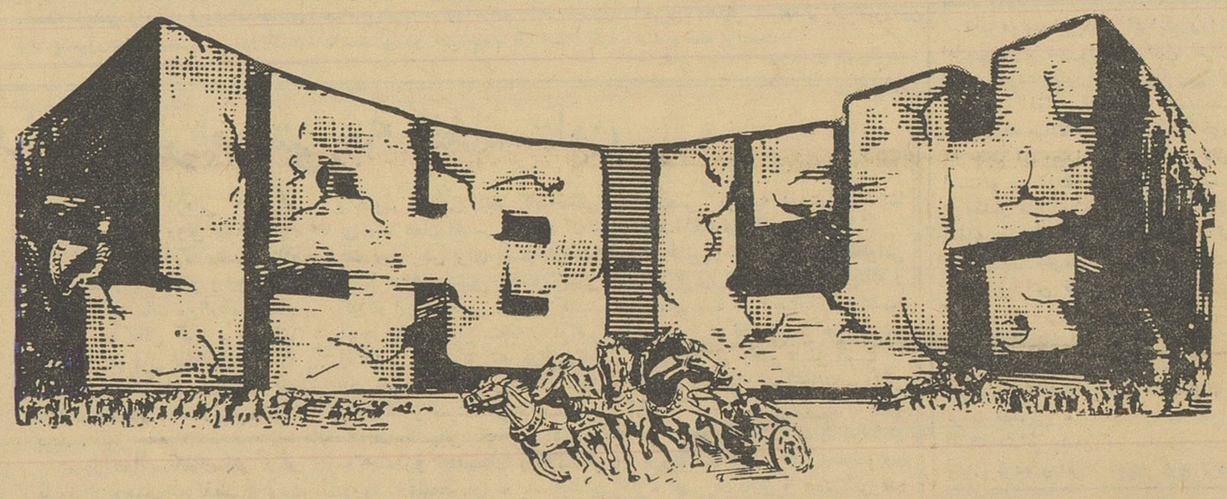

بن هور

بزرگترین افتخار برای عالم سینما

بطریقه ۶۵ میلیمتری

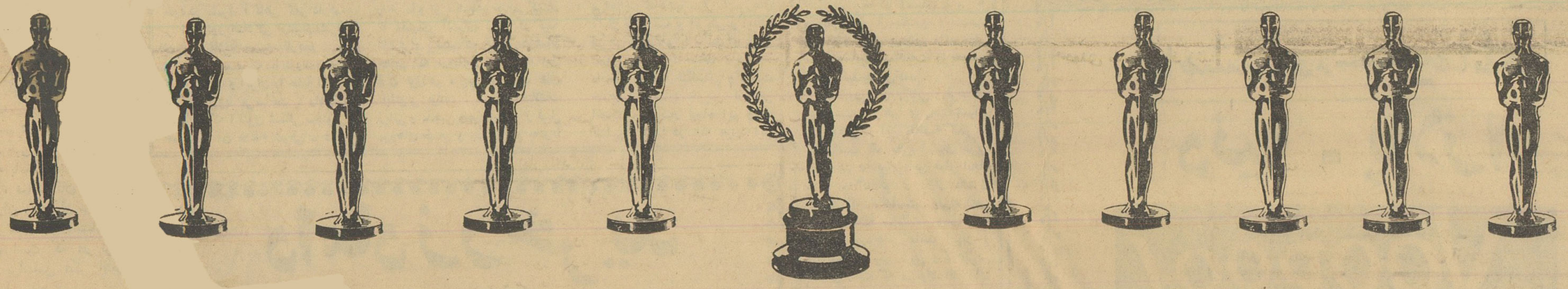

برای اولین مرتبه درایران فیلم عظیم

بن هور

بطریقه استریوفونیك نمایش داده میشود

تنها فیلمی که ۱۱ جایزه اسکار گرفته واز این حیث رکورد همه فیلمهای تاریخ سینما راشکسته است

چارلتون هستون هایاهاریت جك‌هاوکینز استیفن بوید هیوگریفیت

بن هور

فیلمی که :

۱ـ هنردوستان جهان مبلغ ۸۱٫۰۰۰٫۰۰۰ ریال برای تهیه آن به کمپانی متروگلدوین مایر کمك بلاعوض نموده‌اند

۲ـ فقط مبلغ ۵۱۰٫۰۰۰٫۰۰۰ ریال هزینه فیلمبرداری مدت کوتاهی ازمنظره یك مسابقه وحشیانه ارابه رانی شده‌است

۳ـ درچین فیلمبرداری ازصحنه های مختلف فیلم بزرگترین هنرپیشگان جهان ازقبیل **کرك دوگلاس ـ اواگاردنر ـ جك پالانس ـ ادری هپبورن ـ وان هفلین ـ سوزان هیوارد** وتعداد زیادی هنرپیشگان دیگر ناظر اجرای رلهای هنرپیشگان و صحنه‌های عظیم آن بوده‌اند

۴ـ تعداد ۲٫۵۵۶٫۸۳۱ نفر سیاح ازشهر بن هور که برای تهیه این فیلم کمپانی متروگلدوین مایر درایتالیا ساخته‌است دیدن نموده‌اند

بدون اینکه کوچکترین قسمت آن حذف یا سانسور شده باشد نمایش داده میشود و بهمین جهت نمایش فیلم بطور کامل درست ۳ ساعت و ۳۳ دقیقه طول میکشد.

فیلم عظیم **بن هور**

برای رفاه حال اهالی محترم پایتخت گیشه سینما تمام روز برای رزرو بلیط بازاست.

هندیها سه هزار سرباز اسیر گرفتند

رئیس جمهور هند پایان آخرین مظاهر استعمار را در هند اعلام کرد

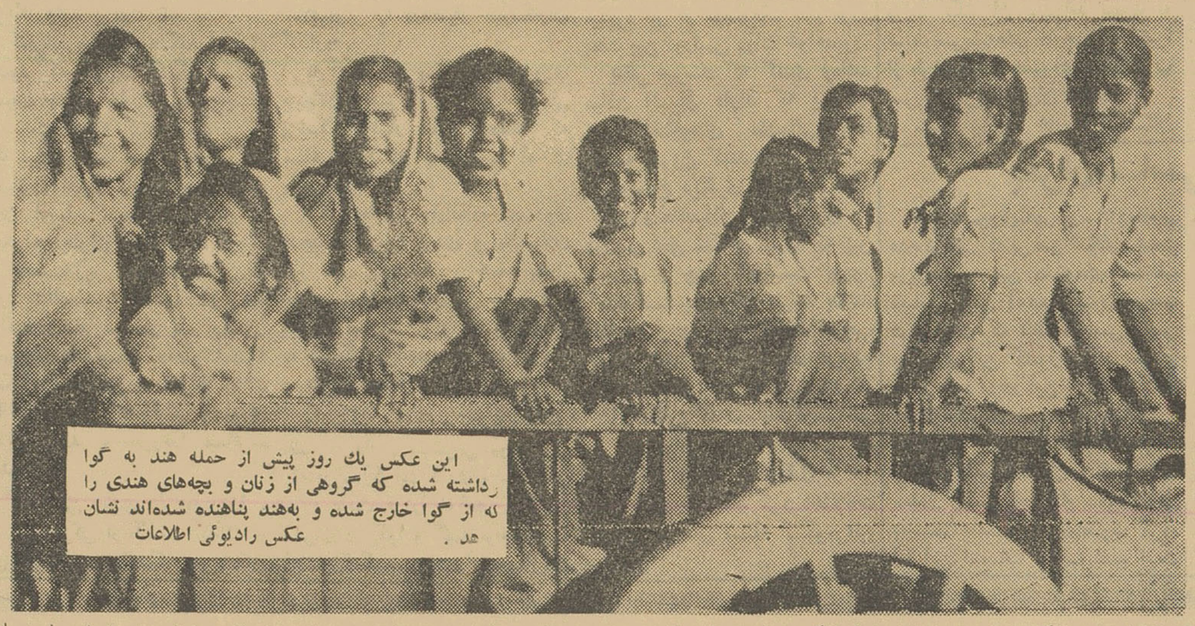

این عکس یك روز پیش از حمله هند به گوا برداشته شده که گروهی از زنان و بچه‌های هندی را که از گوا خارج شده و به‌هند پناهنده شده‌اند نشان میدهد . عکس رادیوئی اطلاعات

دهلی جدید ـ خبرگزاری فرانسه سخنگوی ارتش هند اعلام کرد امروز مخبرین مطبوعات‌جهان وارد گوا شدند.

در آغاز جنك بین گوا و هند انتشار اخبار و مطبوعات در هند به صورت زمان جنك در آمد وتنها خبر گزاری هند اخبارمربوط به گوا را انتشار داد.

هنوز هیچگونه خبری در مورد مخبرین خارجی که هنگام ورود نیروهای هند در گوا در آنجا بودند در دست نیست .

دفاع منون

سازمان ملل ـ آسوشیتد پرس ـ ۲۰ دسامبر ـ کریشنامنون وزیر دفاع و رئیس هیئت نمایندگی هندوستان در سازمان ملل دیشب اظهار داشت که بر خلاف‌اتهاماتی که از طرف غرب به هندوستان نسبت داده میشود تصرف سه منطقه دامان ـ دیو و گوا بوسیله ارتش هندوستان بهیچوجه عمل تجاوز آمیزی نبوده است .

منون گفت که سازمان ملل تنها از طریق مذمت مبارزات ضد استعماری ملل مستعمره و ملت‌های آزادی که خواهان پایان دادن به بقایای استعماردر کشور خودمیباشند نیرومند شده است .

اموال هندیها بلوکه شد

لیسبون ـ آسوشیتد پرس ـ ۲۰ دسامبر ـ دولت پرتقال امروز قانونی را تصویب کرد که بموجب آن اموال تمام‌اتباع‌هندی‌مقیم ممالك‌پرتقال‌بلوکه خواهد گردید لبه‌تیز این قانون‌متوجه هندیهائی میشود که در موزانبیك واقع در شرق افریقا سکونت دارند. در داخل خاك اصلی پرتقال تعداد اتباع هندی بسیار معدود است . عده زیادی‌ازافراد ثروتمند هندی که‌با پاسپورت انگلیسی در موزانبیك زندگی میکنند مشمول قانون جدید دولت پرتقال نخواهند گردید .

پیام پراساد

دهلی جدید ـ خبر گزاری فرانسه ـ دکتر راجندرا پراساد رئیس جمهوری هند پیامی برای مردم گوا ارسال داشت و در این پیام از اینکه گوا پس‌از چهارقرن تحمل‌رژیم استعماری پرتقال سرانجام به‌مادر میهن‌بازگشت تبریك گفته شد .

راجند راپراساد خاطر نشان‌ساخته است که با بازگشت گوا به‌مادر میهن آخرین مظاهر استعمار از سرزمین هند رخت بربست

تظاهرات آرام دانشجویان در استانبول

استانبول ـ خبرگزاری فرانسه ـ فدراسیون ملی دانشجویان ترك تصمیم گرفت روز یکشنبه آینده تظاهرات آرامی در استانبول‌ترتیب داده وبر ضد عفو احتمالی‌محکومین یاسی آدا اعتراض کند.

امروز هیاتی از فدراسیون ملی دانشجویان با جمال گورسل‌رئیس جمهوری ترکیه ملاقات کردند و میس با عصمت اینونو نخست‌وزیر ترکیه مذاکره کردند .

هنوز معلوم نیست پاسخ جمال گورسل و عصمت اینونو به آنهاچه بوده است در مقابل اعضای کمیته سابق وحدت ملی ارگان عالی‌نظامی انقلاب قبول کرده‌اندکه درتظاهرات شرکت کنند.

سوسیالیسم در ترکیه

آنکارا ـ خبر گزاری فرانسه ـ در پیامی که بامضاء بیش از پانصد نفر اساتید ، نمایندگان مجلس ، روزنامه نگاران ، رهبران سندیکاها رسیده و در مجله لاوا انتشار یافته توصیه شده است که در ترکیه سوسیالیسم براساس فکر اقتصاد دولتی استقرار یابد

بایدخاطر نشان شود که‌تاکنون هیچ حزب سوسیالیستی در ترکیه موفقیت‌بدست نیاورده و ایدئولوژی «کمالیست» حتی وجود مبارزه‌طبقاتی رارد میکند .

بموجب اطلاعاتی که توسط‌امضاء کنندگان این پیام داده شده هدف جنبش‌آنها اینست‌که مردانی‌مومن باصول سوسیالیسم اقتصاد دولتی تربیت شده‌و این فکر را درسراسر کشور رواج دهند

راههای ترانزیتی به افغانستان

ما ایرانیها برویم از احوال همسایگان شرقی خود بیخبریم . توجه ما همواره به غرب بوده‌است. ترکان عثمانی و اروپائیان ازچهار صد سال پیش مارا عادت داده‌اند که پیوسته مراقب حوادثی‌باشیم که‌در آنسوی زاگرس و ماوراء قفقاز می‌گذرد . دنیای بزرگی که در مشرق ماقرار دارد از چشم ما دور مانده است . بیابان شرقی ایران راه هر ارتباط و رفت وآمدی را بریده است . ازاحوال‌همسایگان خود در مشرق آگاهی کمی داریم.

این دور افتادگی ازدنیای‌مشرق درست خلاف سنت تاریخی و بازرگانی است که تا دوران‌صفوی ادامه داشت و ایران را حلقهٔ ارتباط چین و اروپا می‌ساخت . راههای عمدهٔ ما که اکنون شمالی ـ جنوبی است تا آن هنگام شرقی ـ غربی بود . کشف راه دریائی هند راه ابریشم را از رونق انداخت و مبارزهٔ ما برای بقا که متضمن‌جنك های بیشمار با عثمانی و روسیه و انگلستان‌بود ملت مارا‌ازهمسایگان شرقی ما غافل کرد و پیروزی اروپائیان در قرن نوزدهم همه‌رشته های ارتباط مارا باسرزمینهای آن سوی‌خراسان و سیستان‌وبلوچستان برید .

امروز تنها بیگانگان نیستند‌که ما را از دوستان شرقیمان و آنها را از ما و از یکدیگر جدامی‌کنند. ما ملتهای آسیای غربی در نیمهٔ دوم قرن بیستم کم و بیش درهمان حالیم که اروپائیان در نیمه اول قرن نوزدهم ، پس از جنك های ناپلئونی بودند . مسئله اختلافات زبانی و مذهبی وموضوعاتی از قبیل مرزهای طبیعی و دست‌یافتن به‌دریا و حقوق تاریخی واقعی یاساختگی برای ما همان اهمیتی را دارد که‌تا یك نسل پیش برای بیشتراروپائیها داشت . همان شور ناسیونالیستی که در اروپای غربی شعله‌می‌کشید امروز ملتهای این منطقه را درگیر اختلافاتی می‌سازد که حداقل‌زیان آن غفلت از حال و نیازمندیهای یکدیگر و سردی روابط است .

کشمکشهائی که بین هند و پاکستان و افغانستان و پاکستان وجود دارد‌شخص را به یاد حوادثی می‌اندازد که دهها سال درمرزهای آلمان و فرانسه و اتریش و ایتالیا جریان داشت و بازماندهٔ آن هنوز تیرول جنوبی را آشفته می‌دارد . ما خود با همهٔ شکیبائی وگذشت خارج از اندازهٔ خویش از این اختلافات برکنار نبوده ایم وتنها تسلیم و رضا در همهٔ موارد این مختصر رابطه دوستی را با همسایگانمان نگهداشته ایم .

چنین اختلالاتی در روابط‌اقوامی که قرنها بایکدیگر در جنك و صلح‌زیسته اند اجتناب‌ناپذیراست، ما هنوز در نخستین مراحل‌پیشرفت بسرمی‌بریم وهیچ دلیلی نیست که مانند اروپائیان سرانجام‌به بیهودگی این کشمکشها پی نبریم . اروپا پراثر دو جنك مخرب و تسلط دو قدرت نیمه اروپائی امریکاوشوروی به عصر همکاری و همبستگی قدم گذاشت . ما در آسیای غربی با مسائلی کمتر از جنك‌روبروئیستیم. عقب افتادگی و بینوائی ما و خطر تسلط قدرتهای بیگانه ما را به‌همان سختی تهدید می‌کند .

بسط روابط بازرگانی و فرهنگی و پیوستن راهها و راه آهنهای بین‌المللی در این منطقه کمترین کاری‌است که ملل آسیای غربی می‌توانند در برابر این خطر انجام دهند . گفتگو از بازار مشترك آسیائی‌کودکانه‌است . ولی‌افزایش قابل ملاحظهٔ مبادلات ومسافرتها بین کشور هائی مانند ایران و افغانستان طبیعی ترین و لازم‌ترین تحولی است که می‌توان انتظارآن را داشت .

بدگمانی ها و ترسهای گذشته نباید مانع برقراری مناسباتی شود که به حال همهٔ ملتهای این منطقه سودمند خواهد بود . دیر یا زود همسایگان شرقی ما در خواهند یافت که‌دوران‌کشمکشهای سیاسی بر سر دعاوی بی اهمیت ارضی گذشته است و سرنوشت ملتها را دست یافتن به گوشه ای ازخاك همسایگانشان تعیین نمی‌کند .

مسافرت یك هیئت اقتصادی افغانی به ایران فرصت‌بزرگی‌برای آغاز یك دوره پر ثمر همکاری اقتصادی و فرهنگی بین دو ملت است . این همکاری می تواند نمونه ای برای دیگر کشور های آسیای غربی شود و زمینهٔ یك بهبود عمومی را در روابط ملل این منطقه فراهم سازد .

افغانها می‌توانند از محصولات نفتی و کالاهای مصرفی مااستفاده کنند و خصوصاراهی‌برای‌بازرگانی خارجی خود از جنوب ایران بگشایند . قطع روابط افغانستان و پاکستان علاوه بر همهٔ نتایج تاسف آور خود سبب شده‌است که بازرگانی افغانستان منحصربه راه شوروی شود . ولی جهت‌طبیعی بازرگانی این کشور از جنوب‌است و ایران می‌تواند راههای خود را جانشین ترانزیت پاکستان سازد. به سرمایه گذاری در تکمیل‌راه های استانهای شرقی ایران تنها نباید به عنوان یك عمل اقتصادی نگریست . آثار بزرك سیاسی و اجتماعی آن در تاریخ آیندهٔ‌آسیای غربی نشانهای بزرك برجای خواهد گذاشت .

داریوش همایون

عراق هم ملکهٔ زیبائی انتخاب میکند!

بغداد ـ خبر گزاری فرانسه ـ عراق برای اولین بار در طول تاریخ‌ملکه زیبائی انتخاب‌میکند. مسابقه انتخاب ملکه زیبائی‌عراق در یکی از کاباره های شبانه بغداد و در شب سال نو مسیحی صورت خواهد گرفت .

خانم عوضی گرفتی !!

حریق عظیم در کازینو پاریس

هنرپیشه‌ها و ستارگان سینما بگریه افتادند

پاریس ـ خبرگزاری فرانسه ـ دیشب حریق عظیمی درکازینو پاریس روی‌داد ،بموجب اولین اخبار بدست آمده چندین نفر بشدت مجروح شدند .

شعله های آتش تا چند متر به آسمان زبانه میکشید . چندنفر از شخصیت های‌برجسته‌جهان وهمچنین چندین نفر از هنرپیشگان و ستارگان سینما از جمله لین‌رنو هنگام حریق در کازینو بودند .

ابتدا شعله های حریق از پشت سن دیده‌شدو بازیکنان و تماشاچیان با شتاب پا بفرار گذاشتند

بسیاری از بازیکنان کازینو دوپاریس ازترس حریق‌باهمان لباسی که به تن داشتند بکافه مجاورکازینو دو پاریس پناه. بردند .

بعضی ازهنر پیشگان از جمله‌لین‌رنو بشدت گریه میکردند واز ترس خود را به مامورین آتش نشانی می چسبانیدند .

هنوز علت حریق روشن نشده‌ولی گفته میشود اگر صدها تن مامورین آتش نشانی بسرعت اقدام نمیکردند خسارات بسیار زیاد بود .

نگرانی از نفوذ شوروی در کابل

واشنگتن ـ آسوشیتد پرس ـ ۲۰ دسامبر ـ مطابع موثق واشنگتن امروز گزارش دادندکه پرزیدنت کندی‌رئیس جمهور امریکا یکی از کارشناسان خبره و متخصص امر آسیائی موسوم به جان استیوس را به سفارت‌امریکا در افغانستان منصوب کرده است.

استیوس جای‌هنری بایرود سفیر کنونی امریکا درکابل‌را خواهد گرفت گرفت .

گفته میشود که محرك کندی در بدل مساعی جدید دیپلماتیك در افغانستان دارای سه جهت مختلف است .

نخست آنکه امریکا در نظر دارد کوشش بیشتری برای رفع اختلاف افغانستان باکشور همسایه آن‌پاکستان بعمل آورد .

ثانیا دولت امریکا از افزایش روز افزون نفوذ شوروی در کابل نگران است .دولت شوروی اخیرا پس از توافق با افغانستان برای تجدیدنظر دوقرارداد مبادلات بازرگانی دوکشور که حجم آن معادل ۲۰۰ میلیون دلار است و به مدت پنجسال امضاءشده مقدار قابل ملاحظه ای از کالاهای افغانی و مخصوصا کالا هائی را که بیشتر در معرض خطر فاسد شدن واز بین رفتن قرار داشته خریداری کرد ،و به شوروی حمل نموده است

ثالثا امریکا از فعالیت هائی که در کابل برضد پاکستان صورت می گیرد و از اینکه مقامات کابل ازکوچ کردن معمولی و سالیانه ۲۰۰ هزار افراد عشایر پشتو به پاکستان‌جلو گیری کرده ومتقابلا آجازه کوچ عشایر سرزمین پاکستان را به افغانستان نمیدهند،شدیدانگران است.

تقاضای افغانستان از امریکا

واشنگتن ـ یونایتد پرس ـ ۲۰ دسامبر ـ محمد عثیم میلاندال‌سفیر افغانستان درامریکا از دولت امریکا متحده خواست که به پاکستان نیز مانند هند واندونزی فشار بیاوردکه برای حل اختلافات مرزی خود متوسل بزور نشود .

و ی‌اظهار داشت سکوت امریکا در مورد حمله پاکستان با سلاحهای امریکائی برضد شورشیان پشتونستان باوضعی‌که‌ایالات‌متحده دربرابرمسئله گواوگینه نو اتخاذ کرده منافات‌دارد.

سفیر افغانستان از طریق رسمی ازامریکا تقاضا نکرد که در مسئله پشتونستان دخالت کند .

وی اظهار داشت با پیش آمدن قضیه گوا و گینه نو بنظر وی اکنون وقت مناسبی‌برای‌اظهار نظردیپلماتیك در مورد مسئله پشتونستان است و اضافه کرد بنظر وی کندی همانطور که در مورد برلن پیشنهاد ایجاد یك خط‌ترانزیتی بین‌المللی کرده‌خوبست در مورد ایجاد چنین خطی برای افغانستان نیز در داخله خاك‌پاکستان اقداماتی بعمل آورد .

سفیر افغانستان گفت که پاکستان حقوق مربوط بارتباط افغانستان با دریای آزاد را که سالیان متمادی ازآن برخوردار بوده‌ایم نقض کرده است و اکنون نیز نواحی «دیرپاژور» را باهواپیما های امریکائی بمباران میکند .

کمونیسم، سوسیالیسم واسلام

ریاض ۲۰ دسامبر ـ خبر گزاری فرانسه ـ روزنامه «القسیم» چاپ ریاض در مقاله ای که تحت عنوان «کمونیسم و سوسیالیسم به مذهب مقدس اسلام راه ندارند» انتشار داده هرگونه دکترین را که اصول آن بر اساس محروم کردن افراد از ثروت خدادادی استوار باشد محکوم کرده است .

این روزنامه باذکر احادیث وآیاتی از قرآن کریم درباره اینکه خداوند ثروت را میان بندگان خود تقسیم کرده بعضی مسلمانها را که عقاید تاز ه‌ای درباره تقسیم ثروت پیش کشیده اند مورد حمله قرار داده است .

روزنامه «القسیم» می نویسداصول سوسیالیستی باسخنان حضرت محمد مغایرت کامل دارد، زیرا سوسیالیسم میخواهد بازور ثروتی را که متعلق بدیگران است از چنگ آنها بربایند.

داماد زرخرید

دوبله بفارسی محصول ترکیه

در سینما

ایفل

شانسهای هفته ...

درساعت چهارونیم بعدازظهر روز چهارشنبه بیست‌ونهم آذرماه ۱۳٤۰ بانظارت عده بسیاری از مردم پایتخت قرعه‌کشی سری ۵۷٤ بلیطهای بخت آزمائی ملی در محل بنگاه (خیابان قوام‌السلطنه)انجام گرفت ونتیجه باین شرح ازرادیو ایران اعلام شد:

بلیطهائیکه بشمارهٔ (هفت) ختم‌میشود برندهٔ پنجاه ریال
بلیطهائیکه بشمارهٔ (پنجاه و چهار) ختم‌میشود برندهٔ یکصدریال
بلیطهائیکه بشمارهٔ (نهصدو پنجاه وشش) ختم‌میشود برندهٔ یکهزارریال
بلیطهائیکه بشمارهٔ (چهار هزار و هفتصدو شانزده) ختم‌میشود برنده بیست‌هزارریال
بلیطهائیکه بشمارهٔ (نود هزار و بیست‌وپنج) (۹۰۰۲۵) ختم‌میشودبرنده‌سیصدهزارریال

بلیطهای شماره (۹۰۰۲٤) و(۹۰۰۲٦) ماقبل ومابعد جوائز ممتاز هر یك برنده ده هزار ریال جایزه هستند

ضمنا از هفته آینده (اولین هفته دیماه ۱۳٤۰) بلیطهای هفتگی بخت آزمائی ملی علاوه بر ده جایزه ممتاز سیصد هزارریالی، هرهفته دارای یك جایزه بزرك یك میلیون ریالی نیز خواهد بود.

امشب در سینماهای

دنیا ـ پلازا

عقاب علامت

باشرکت:

جوانو هرناندز ـ سیدنی پوایتر

ازامشب در سینماهای فردوسی ـ مراد ـ ژاله

فیلم تمام رنگی‌سینماسکوپ دوبله بفارسی آ ـ ۳۱۷۳۲

طغیان برده ها

باشرکت: جینامارياگاناله جرج مارشال

اطلاعات ۱۳۰۴

پنجشنبه‌سی‌ام آذرماه ۱۳۴۰ ـ شماره ۱۰۶۸۶

کرسی آزاد اصناف

مشکلات مالی

موجب تاخیر در پرداخت بهای اراضی مهرآباد شده‌است

دولت حقوق مالکین اراضی مهرآباد را قبول دارد

پس‌از پایان اظهارات آقای دخانچی نماینده خرده مالکین مهرآباد آقای اربابی نماینده اداره کل هواپیمائی کشوری پشت میکروفون قرار گرفت و اظهار داشت .

بنده یك آدم فنی هستم وانتظار نطق وخطابه از من نداشته باشید فقط این مسائل را روشن میکنم البته بنده نمیگویم که آقایان حق ندارند و یا اینکه زمین های ایشان را فرودگاه نگرفته است .

آقای مسعودی عصر امروز تلفن فرمودند که امشب یك چنین بحثی در اینجا خواهد بود و فرمودند که خدمت آقایان شرفیاب بشوم .

حرف حساب است

آقای دخانچی راجع به این موضوع چندین دفعه در اداره بابنده صحبت کردند والبته حرفشان حساب است .

آقایان میدانند که یك اشکالاتی موجود است که البته امیدواریم این اشکالات مالی رفع بشود ودولت بتواند هرچه زودتر پول زمینها را بدهد .

خود آقای دخانچی شاید اعتراف و ایمان داشته باشند که بنده آدمی نیستم که نظر سوء داشته باشم فرودگاه مهرآباد سی سال قبل احداث شده است منتها آنوقتها هواپیما های کوچك پرواز میکردند که باندازه

بقیه در صفحه ۲۰

پاسخ نخست وزیر بسئوالات دانشجویان :

در کار نفت مطلب محرمانه‌ای وجود ندارد

بهیچوجه بیکنفر خارجی اجازه داده نمیشود که باایرانی رفتاری برخلاف اصول داشته باشد

آخرین قسمت از مذاکرات جلسه اخیر کرسی آزاد دانشجو، جواب آقای نخست‌وزیر بسئوالات دانشجویان در زمینه مسائل مربوط به نفت و کنسرسیوم است که در زیر مشروح آن چاپ میشود :

سئوال

اگر بخاطر داشته باشید درموقع انعقاد قرارداد نفت با کنسرسیوم طی نطقی فرمودید که بعلت ازدیاد کار در آینده ناچار خواهیم شد که از ممالك همجوار کارگر استخدام کنیم اکنون دلائل اخراج دسته ـ جمعی کارگران صنایع نفت رابیان نمائید.

پاسخ

منظور این بوده است که براثر دریافت بهای نفت و مصرف آن در امور عمرانی و اقتصادی وضع کار در مملکت ما تغییر خواهد کرد و اگر کارکنان ایرانی نتوانند بموقع خود را آماده نمایند ناچار خواهیم بود از افراد خارجی استفاده کنیم اما خوشبختانه ایرانیها لیاقت ذاتی خودرا در انجام امور فنی وغیر فنی نشان دادند.

در مورد کارگران نیز بر خلاف آنچه شایع کرده‌اند موضوع اخراج در کار نیست بلکه عده‌ای از آنها خود بخود بازنشسته می شوند وعده دیگر نیز طبق شرایط مساعدی که هیچ جا سابقه نداشته سوابق خدمتشان باز خرید می شود وآنها باپولی که باین ترتیب دریافت می‌دارند بشهر های خودشان باز می‌گردند و کار های تازه‌ای راشروع می کنند. بجای این عده نیز درآینده از کارگران جوان استخدام خواهند شد تا بانیروی بیشتری صنعت نفت ایران را بگردانند و خون تازه‌ای باین دستگاه عظیم وارد شده‌باشد.

آقایان، اگر می خواهید صنعت نفت اداره شود باید با قیمت های دنیا رقابت بکنیم لذا وظیفه داریم که محصول طوری تهیه شود که قابل رقابت باشد.

سئوال

لطفا توضیح دهید که علت استعفای عده‌ای از مهندسین و متخصصین ایرانی در چند سال گذشته از شرکت های عامل نفت درخوزستان چه بوده‌است؟

پاسخ

اولین علت استعفای عده‌ای از مهندسین و متخصصین ایرانی در سالهای اخیر این بوده است که سایر صنایع درایران توسعه یافته و در آن دستگاهها بسبب احتیاج مبرم حقوق بیشتری به مهندسین

بقیه در صفحه ٦

دنباله آئین نامه جدید

عوارض و مناطق سه گانه شهر تهران

قسمتی از آئین نامه لغو عوارض قدیم ووضع عوارض جدید شهر درشماره گذشته چاپ شد اینك دنباله آن :

✤✦✤

عوارض جدید

۲ـ از تاریخ اجرای این تصویبنامه علاوه بر عوارضی که بموجب این تصویبنامه ـ ملغی نشده عوارض جدیدی بنام عوارض سطح شهر به‌ترتیب و میزان زیر بر قرار و بنفع شهرداری تهران وصول خواهد شد

الف ـ عوارض سطح شهر

۱ـ سطح شهر مشمول عوارض شامل کلیه زمینهائی است که‌زیر بنابوده و یادایر و یا مشجر باشد که باتوجه بموقع و مرغوبیت ونسبت خدمات شهرداری بسه منطقه طبق نقشه و فهرست تفصیلی ضمیمه که جزء لاینفك این تصویبنامه است مشخص و در هر منطقه عوارض زمین مناسب با عرض معابر ومیادین بشرح زیر میباشد .

عوارض هر متر مربع سطح شهر واقع در گذر بعرض ده متر و یا کمتر ماهیانه در منطقه یك پنجاه دینار .

عوارض هر متر مربع سطح شهر واقع در گذر بعرض ده متر و یا کمتر ماهیانه در منطقه دو بیست و پنج دینار

عوارض هر متر مربع سطح شهر واقع درگذر بعرض ده متر و یا کمتر ماهیانه در منطقه سه ده دینار

تبصره یك

اراضی واقع در گذرهای عریض‌تر از ده متر مازاداز عرض ده متر در منطقه یك سه در صد و در منطقه دو دو در صد و در منطقه سه یك درصد اضافه برعوارض مقرر برای هر سه

بقیه درصفحه ۱۷

مسابقه فوتبال دیهیم و تهران جوان

بطوریکه درشماره دیروز باطلاع خوانندگان عزیز رسید ساعت سه بعد از ظهر روز جمعه فوتبالیستهای باشگاههای تهران جوان و دیهیم باهم مبارزه خواهند کرد این دو تیم چندین بار بایکدیگر مبارزه نموده‌اند و بدون شك مسابقه روز جمعه جالب ودیدنی خواهد بود

این دو تیم ازمه دتی پیش بایکدیگر رقابت دارند و سالهاست که در مسابقات باشگاهها ، رقیب یکدیگر میباشند محافل ورزشی از نظر مسابقات باشگاهها برای این مسابقه اهمیت خاصی قائلند .

کازبا

قابل توجه اهالی محترم شیراز

بزودی بستنی پاستوریزه و هموژنیزه کیم در دسترس عموم قرار خواهد گرفت

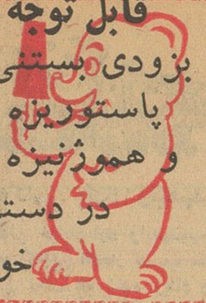

سالن آرایش وزیبائی

ماری گلد

مجهز به آخرین وسائل آرایش زیر نظر متخصص دیپلمه از بزرگترین موسسات هولیوود افتتاح شد . خیابان شمیران مقابل خیابان آمل تـ ۳۱۶۱۰ آگهی مودت

گاز روشن کن برقی سوته

شما را از کبریت بی‌نیاز میکند . محل فروش نمایشگاه سوقه‌ـ خیابان شمیران بی‌سیم و کلیه سوپر مارکت‌های معتبر

آ ـ ۳۰۴۰۶ ۱ ـ ۵

شرکت سازمان توسعه آبیای

که ازمجهزترین تاسیسات آبیاری ایران می‌باشد بدینوسیله باطلاع می‌رساند چون در حال حاضر شرکت تعهداتی ندارد و چاه هائی تا عمق ۲۵۰ متر حفر مینماید آماده کار می‌باشد نشانی تهران خیابان امیر کبیر کاشی ۲۱۱ تلگرافی شرفرانس . تلفن ۳۷۸۷۵

درمان روماتیسم

مطب دکتر مهندس

خیابان یوسف آباد ابتدای ایران

کپیه اژاسناد

تجاوزی ـ تحصیلی ـ مطالبی ـ رانندگی ـ گمرکی در ۲ دقیقه فتو ـ پرسپولیس لالهزارنو ـ چهارراه کنت ـ تلفن ۳۳۷۵۷

۱ـ ۳۰

مولن روژ مهتاب کریستال اسکار برلیان زهره

دومرمان

فیلمی که کلمات قادر بتعریف آن نیست

دیستاویژن رنگی تکنی کالر

دوبله فارسی در استودیو مولن روژ

برزگتر از این ساخته نشده و نخواهد شد یادگار سیسیل ب دومیل

یول برینر ـ چارلتون هستون ـ ان باکستر

ادوارد جی. رابینسون ـ دبرا پاجت ـ ایوان دوکارلو ـ جان درک

شروع نمایش ها

مولن روژ و اسکار		مهتاب و کریستال		برلیان و زهره	
۱۰½	صبح	۱۰	صبح	۹½	صبح
۲	بعدازظهر	۱½	بعدازظهر	۱	بعدازظهر
۵½	〃 〃	۵	〃 〃	۴½	〃 〃
۹	〃 〃	۸½	〃 〃	۸	〃 〃

این فیلم در هیچ فستیوالی نمایش داده نشده و زیرا مافوق تمام فیلمها و برتر از هر نوع مقایسه و مسابقه و جایزه است .

نظر باینکه فیلم ده فرمان در دو قسمت تهیه شده و قسمت اول و دوم این فیلم در دو نمایش پشت سرهم باده دقیقه استراحت نمایش داده میشود لذا بلیط دو نمایش توانا بفروش میرسد و دو بلیط بوسیله تبر مخصوص مولن روژ بهم متصل است .

انتقاد

از قول خوانندگان

دراین هفته چند نامه وانتقاد راجع بتربیت‌بدنی وورزش بما رسید که‌در برخی از آنها بفدراسیون کشتی در مورد عدم شرکت تختی درمسابقات‌و کناره گیری‌چندتن‌از قهرمانان‌اعتراض شده بود .

آقای نجم‌الدین گرامی منش طی مقاله‌ای نوشته است :

تمام افتخار تربیت‌بدنی موفقیت‌هائی بود که چندتن از قهرمانان کشتی‌در مسابقات خارجی بدست می‌آوردند آنهم بحمدالله منتفی شد وبا رنجانیدن قهرمانان خیال تربیت‌بدنی راحت‌شد! قهرمان هائی‌که چنین افتخاراتی‌کسب میکردند میدان را ترک نمودند .

ازمسئله قهرمان‌ها که بگذریم‌و این افتخار یعنی داشتن چند قهرمان را از تربیت‌بدنی بگیریم دیگر چیزی برای آنها باقی نمیماند . در مدارس که ورزش رونق‌خودرا از دست داده است زیرا اصولا ازهر صد مدرسه یك‌مدرسه‌هم وسائل کافی ومخصوصا میدان یامحوطه برای ورزش ندارد . متاسفانه هیچ توجهی باین امر نمیشود درصورتیکه کشورهای دیگر بهترین قهرمانان خودرا در مدارس تربیت میکنند. نباید فراموش کرد گذشته از تربیت قهرمانان ورزش درمدارس فواید واثرات زیادی داره زیرابهترین سرگرمی برای جوانان محسوب میشود وسلامت جسمی وروحی‌آنان را تضمین میکند .

درفعالیت ناقص‌باشگاه‌هانیز تربیت بدنی سهمی ندارد وجز مبالغی کمك مادی که‌آنهم بصورت صحیح انجام نمیگیرد کار دیگری نمیکند .

فعالیت دیگری نیز یاوجود ندارد و یااگر دارد آنقدر ناچیز است که بچشم نمیخورد. در این تهران که نزدیك دومیلیون نفر جمعیت وجود دارد حتی یك استخر زمستانی ایجاد نشده است.استادیوم ها هم برای‌همه جوانها قابل‌استفاده نیست بدینجهت درکوچه‌ها و خیابانها جوانها بورزش والیبال وفوتبال وغیره میپردازند که آنهم درفصل زمستان تعطیل‌میشود.

چندنامه نیز درمورد درختهای کاج رسیده است که‌چون دراینمورد بطور تفصیل قبلابحث‌شده از درج آنها خودداری میشود فقط بذکر چندسطر از مقاله انتقادی آقای نبی‌سروری قناعت میورزیم :

وی‌نوشته است : همانطور که میدانید وخود نوشته‌اید کاج باوجود مصاحبه های پی‌درپی آقای وزیر کشاورزی که بحمدالله مسئله تقسیم اراضی را حل‌کرده‌اند در تمام‌خیابان ها بفروش میرسد. حالاوقتی بآقای وزیر کشاورزی‌ایراد میگیرند میگویند بمارب‌طی ندارد جلوگیری از فروش‌و قطع‌کاج کار شهرداری است! وقتی بشهرداری مراجعه میکنید میگویند این درختها متعلق بباغهای خصوصی است ! مگرشما از اول نمیدانستید متعلق بباغ‌های خصوصی است ؟مگر قراربود درخت‌های کاج‌باغهای عمومی را قطع کنند ؟اگر فروش و قطع کاج کار غلطی‌است چطور وزیر کشاورزی که عضوهیئت دولت است آنقدرقدرت ندارد از آن جلوگیری کند واگر کار صحیحی است چرااز ابتدا آنرا قدغن کردند ؟ !

آقای مسعود فرجاد طی نامه‌مفصلی راجع‌بوام بانك رهنی نوشته‌است :

نمیدانید برای پرداخت چند هزار تومان وام بانك رهنی چه‌مصیبتی‌بسر مردم می‌آورند. مردم بیچاره برای دریافت دوسه هزارتومان باید مصائب بیشماری رامتحمل‌شوند. ازاین اطاق بان‌اطاق واز این میز بآن‌میزبروندو هزاران گرفتاری رادر مراحل مختلف بازرسی وارزیابی و غیره وغیره‌پشت سر بگذارند. من‌خانه‌ای در کوچه شیروانی دارم که‌نیمه تمام مانده است وبرای اتمام آن سی‌هزار تومان لازم است .پس از یکسال دوندگی قول دادند پانزده هزار تومان بدهند ولی بعدا گفتند ده هزارتومان اول‌میدهیم که‌کار را شروع کنید بعدپنج هزار تومان دیگر خواهیم داد اما حالا که کارنیمه تمام مانده است هرچه‌تلاش میکنم موفق‌نمیشوم ، آخراین منطقی نیست که‌ملك سیصد هزارتومانی رابابه هزار تومان گروبردارند و حبس کنندو صاحبش‌رابالتکلیف بگذارند. درکجای دنیا رسم است که‌بعنوان کمك بمردم ومساعدت ببرنامه های شهرسازی سی‌برابر پولی که‌داده‌اند مبیع برداردند خواهش میکنم یك روز ببانك رهنی سری بزنید و ملاحظه بفرمائید چه‌اشکالات وچه دردسرهائی برای مردم ایجاد میکنند و چگونه آنها را معطل وسرگردان میسازند .

گذشته ازاین مشکلات آخر سرهم برای دریافت چهارپنج هزارتومان‌باید مبالغی پول ارزیاب و کارشناس و همچنین محضر پرداخت ،این چه‌طرز کمك کردن است ؟

چندنامه نیز از اولیاء دانش‌آموزان رسیده است که‌درمورد تعطیلات‌زمستانی مدارس اظهار نگرانی کرده‌اند و نوشته‌اند بانعطیل کردن مدارس‌اطفال ماز همین مختصر تحصیل نیز باز- میمانند. اولیاء دانش‌آموزان تقاضا کرده‌اند که‌از تعطیل‌مدارس صرفنظر شود .

گفتگوی خوانندگان

لوله‌کشی پارك ولیعهد

اهالی خیابان‌پارك ولیعهدمینویسند اکنون که‌این افتخار نصیب ساکنین بی‌سیم نجف‌آباد شده وبنام ولیعهد گرامی ایران نامگذاری و ببرکت تبدیل نام اوراق لوله‌کشی آب بین اهالی توزیع‌شده وبهای هرمتر را۷۵ ریال معین کرده‌اند چون‌اکثر ساکنین ازطبقه ٤هستند و استطاعت پرداخت این مبلغ‌را ندارند استدعا میشودبرای تقلیل بهای حق‌انشعاب تصمیمی‌اتخاذ گردد وبااقساط طویل‌المدت اداره‌لوله کشی اقدام بدریافت نموده لوله‌کشی این منطقه راشروع وساکنین را از لحاظ تامین‌آب‌سالم سپاسگزار نمایند.

تعمیر مسجد

آقای سید قادر بخش حسینی مینویسد جامع مسجد داورپناه که بزرگترین و قدیمی ترین مساجد حوزه بلوچستان است به تعمیرات اساسی نیازمند میباشد و اخیرا بیوه‌زن نیکو کاری بنام جمال‌خاتون کلیه مایملك خود را که در حدود۳۰۰ الی ٤۰۰ تومان ارزش دارد وصیت نموده بعد از فوت باین مصرف برسد مقتضی است از اعتبارات شیروخورشید یا فرهنگ‌و شهرداری نیز تامین اعتبار شود تا قبل ازاینکه خرابی این بنا تعمیرات سنگینی را ایجاب نماید از انهدام این بنا جلوگیری شده باشد

ساختمانهای نازی‌آباد

کارگران وکارمندان ساکن‌ساختمان های دولتی نازی آباد از خیابان‌آرامگاه مینویسند تاکنون‌برق اینمنازل دایر نگردیده وبا اینکه کمبود لوازم‌کارخانه خریداری شده‌در صددرفع نقص نیستند ودر هر ماه چند بوبت بعلت سوختن کابلی که از سیلو آمده جریان آب نیز قطع میگردد و پیاده‌رو های از ساختمان ۱۱ تا ۲۱ اسفالت نشده ـ محوطه دبستان دخترانه فروغ‌ودبستان پسرانه شبلی موزائیك و اسفالت ندارد و بالاخره نداشتن درمانگاه و فروشگاه تعاونی و تلفن عمومی نیزاز موارد ونقص این ساختمانها است‌که تقاضا میشود برای رفاه پنجهزار نفر ساکنین این بناهای دولتی‌نسبت‌برفع این نقایص اقدام شود .

شعبه ثبت املاك قشم

از قشم مینویسند بتقاضای‌ساکنین ۲۱پارچه آبادی رودبار قطران درسال ۳۳۸ شعبهٔ ثبت املاك درقشم که‌مرکز بخش‌این حوزه‌است دائر گردیده و خورده مالکین باکمال آرامش‌املاك خودرا به ثبت میرساندند متاسفانه در تاریخ ۲۵ آذرماه سال جاری قبل از آنکه ثبت‌املاك این منطقه بپایان رسد شعبه مزبور منحل وامور ثبتی رابه بخش‌لواسان‌منتقل‌نمودند‌استدعای اهالی این است‌که مقرر گردد مجددا ثبت‌این بخش دائرشود تا مردم تبعی- دست این قراء بتوانند امور ثبتی‌خود را درکمال آسایش انجام دهند .

توقفگاه حجاج

آقای سیدابوالقاسم رضوی‌مینویسد هرسال بیش از پانزده هزار نفر بحج میروند که از هرکدام صدوپنجاه‌تومان عوارض فرودگاه گرفته میشودشایسته است با [illegible] وجوه که‌مبلغ‌معتنابهی است توقفگاه حجاج در مهرآباد‌بصورت ابرومندی درآید که از ماندن زیرچند خیمه که کف‌آنها را انواع کثافات‌و گرد و خاك پرکرده متخلص‌شوند‌ضمنا برای مراجعت حجاج‌ترتیبی اتخاذگردد که پس‌ازاتمام‌حج بعنوان بودن‌هواپیما مدتی بدون علت در عربستان‌سرگردان و بلاتکلیف نمانند .

مجازات مجرمین

آقای جواد محمودی مینویسد از جمله جناياتی که در تهران وحومه اشاعه یافته‌انواع سرقت وچاقو کشی بقصد قتل عمد است که متاسفانه مجازات اینگونه جنایات که حبس میباشد جلوگیری از اشاعه و تکرار آن نمینماید مقتضی است درمجازات این قبیل مجرمین که سرقت و یا چاقو کشی را بقصد تحصیل مال حرفه دائمی خود ساخته اند شدت عمل بیشتری مرعی گردد تا این‌قبیل جنایات بکلی ریشه کن شود .

مجازات چك بیمحل

آقای دکتر فرهاد فرزاد مینویسد انکاء به قانون تشدید مجازات صادر کنندگان چك بی محل سبب شده که عده‌ای شیاد بدون سرمایه به‌پر- درآمدترین کار ها دست میزنند وبا پانزده هزار ریال وجه وتهیه یکدسته چك‌هرچه خواسته باشند از خانه و زمین واثاثیه وسایر اجناس بدست می‌آورند فروشنده نیز که دلخوش بانجام معامله است وقتی موجه‌میشود که تمام هستی او در مقابل یك برگ چك ده دیناری بهدررفته مقتضی‌است برای آنکه هر بی سرمایه ای خودرا در ردیف باررگانان جانزند در این خصوص چاره‌اندیشی شود و محاکم دادگستری سند لازم‌الاجرا را اسناد محضری و اسناد تجاری از قبیل‌سفته و برات وچك را حواله آنی بداند تا این وسیله جیب‌بری از دست عده‌ای شیاد خارج شود .

پاسخ نخست وزیر بسئوالات دانشجویان

بقیه از صفحه ٥

باتجربه پرداخت می کرده‌اند و بهمین جهت عده‌ای خدمت درصنعت نفت را ترك گفته به صنایع کوچك دیگر پیوسته‌اند.

عده‌ای ازاین افراد نیز بعلل خانوادگی ویا علل دیگرنتوانسته‌اند در مناطق جنوب زندگانی کنند ، بعضی نیز جهت ادامه و تکمیل تحصیلات خود به خارج از کشور رفته اند .

سئوال

لطفا توضیح فرمائید که انتقال عده بسیاری از مهندسین وکارکنان فنی نفت از مناطق جنوب به تهران بچه علت بوده و آیا همه آنها در تهران بشغل های تخصصی و فنی گمارده شده‌اند و آیا این انتقالها ضروری بوده است یا اینکه مقاصد دیگری از قبیل جانشین ساختن افراد باصطلاح متخصص خارجی بجای آنها انگیزه این انتقالها بوده است؟

پاسخ

اولا جمع عده کسانی که در ده سال اخیرا از جنوب به تهران منتقل شده‌اند ۱۱٤ نفر بوده که فقط ۲٦ نفر آنها از افراد فنی بوده‌اند در مقابل ۲۲ نفر نیز از تهران بجنوب منتقل گردیده‌اند.

ثانیا کسانی که بتهران منتقل گردیده‌اند یا بتقاضای شخصی خودشان بوده که نمی توانسته‌اند بیش از این در نواحی جنوب‌زندگی کنند و شرکت ملی نفت نیز نمی- توانسته است آنها راکه تجربیات زیاد داشته‌اند از دست بدهد.

ویا آنکه شرکت ملی نفت بمنظور صرفه جوئی در هزینه‌ها بعضی کار های تخصصی را که می توان در مرکز انجام داد از جنوب به تهران منتقل ساخته است و کسانی که این کارها را انجام می داده‌اند نیز بتهران آمده‌اند.

از طرف دیگر شرکت ملی نفت برای انجام کارهائی که در زمان شرکت سابق در لندن انجام می- گرفت ناچار بوده سازمان هائی در تهران بوجود آورد و برای اداره امور این سازمانها بوجود افراد ورزیده وباتجربه که سالها در خدمت صنعت‌نفت بوده‌اندنیازمند بوده است.

ضمنا بجای افرادی که به تهران منتقل شده‌اند از متخصصین جوان استخدام وبه جنوب‌اعزام گردیده‌اند.

شرکت ملی نفت معتقد است که حق نداریم یك عده از کار - کارمندانمان‌رابرای همیشه درناحیه خوزستان نگاه داریم وبنا بر این یك عده از خوزستان به سایر نقاط و یك عده از تهران و سایر نقاط به جنوب فرستاده می شوند و هدف همین است که یك نفربرای همیشه در یك محل باقی نماند.

سئوال

آیا تشکیلات و سیع شرکت‌ملی نفت در تهران با قریب سه هزار کارمند واقعا ضروری و لازم‌است؟

پاسخ

شرکت ملی نفت در تهران ۲۱۸٦ نفر کارمنددارد که ۱۰٦۸ نفر از این عده در سازمان پخش.کار می کنند و بقیه درسازمانهای‌مختلف که عبارت از سازمان های عملیات نفتی. امور اداری. امور غیر صنعتی. توسعه فنی و تحقیقات.توسعه‌صنایع داخلی . مهندسی وخدمات فنی . امور مالی. حقوقی.امور بازنشستگی ووام کارمندان و اداره مرکزی شرکت ملی نفت خدمت میکنند.

هر شرکتی که بخواهد کار خود را بطور اصولی و اساسی اداره نماید بایستی متکی به تمرکزباشد و بنابراین چون ما نمی خواهیم در هر محلی یك اداره کارگزینی یك اداره حسابداری و یك اداره حسابرسی‌یااادارات دیگرداشته‌باشد باین دلیل تصمیم تمرکز گرفته شده است واین هم علاج کار است و هم تعداد کمتر است.

سئوال

لطفا توضیح فرمائید هیئت مدیره شرکت ملی نفت از وجود کارمندان عالیرتبه‌ای که قبل از انعقاد قرارداد کنسرسیوم امور صنایع نفت را با کفایت ودرایت قابل ستایشی اداره کرده‌اندچه استفاده ای کرده‌استو این اشخاص فعلا در چه وضع‌و موقعیتی قرار دارند؟

پاسخ

عده‌ای از این اشخاص اکنون شاغل مقامات حساس و مؤثر در شرکت ملی نفت هستند و عده‌ای دیگر نیز بعلت رسیدن بسن بازنشستگی متقاعد شده‌اند.

سئوال

لطفا تعداد کارکنان‌خارجی‌صنایع نفت را از بدو انعقاد قرارداد کنسرسیوم و در هرسال اعلام‌دارید.

پاسخ

کارکنان خارجی در صنعت نفت ایران که در سال ملی شدن نفت بیش از چهار هزار نفر بود در حال حاضر در حدود نصف نفر است و بدستور دولت و طبق قراری که گذارده شده تاچهار سال‌دیگر این عده به کمتر از ۲۰۰ نفر تقلیل خواهد یافت.

سئوال

لطفا توضیح فرمائید غیر از٦نفر حفار ایرانی که قبل از تصدی کنسرسیوم وجود داشت چند نفر حفار ایرانی تحت آموزش قرار گرفته و باین گروه ٦ نفری اضافه شده است و آیا آن ٦ نفر نیز اکنون بهمین کار مشغولندو کنسرسیوم چه اهمیتی برای ترتیب و تشکیل گروه های حفاران ایرانی قائل شده‌است؟

پاسخ

شرکت ملی نفت برنامه مخصوصی برای تربیت کارشناسان ایرانی بمورد اجرا گذارده و برای این موضوع اهمیت مخصوصی قائل است زیرا کارشناسان ایرانی بایستی بتدریج جانشین کارشناسان خارجی گردند در اجرای‌این‌برنامه در مدت ٥ سال اخیر شرکت ملی نفت موفق شده است ۹٦ نفر کار- شناسی که شامل حفاران درجه یك سرحفار. مهندس کل حفاری . زمین شناس و مهندس نفت می باشدتربیت‌کند وبجای کارشناسان خارجی بگمارد. و باتوجه باینکه حقوق کارشناسان ایرانی بطور متوسط دو هزار تومان و حقوق کارشناسان خارجی بطور متوسط دو هزار دولار است از این راه سالانه ۲ میلیون دلار صرفه جوئی گردیده است.

سئوال

اگربخاطر داشته باشید در موقع انعقاد قرارداد باکنسرسیوم درنطق ها و بشارتهائی که میدادیدفرمودید که در آینده از کارمندان‌انگلیسی که‌در شرکت سابق بودند استفاده نخواهد شد لطفا توضیح فرمائید شرکت ملی نفت چرا اجازه داد که کنسرسیوم اکثریت قریب باتفاق کارمندان راازمیان همان کارمندان سابق انتخاب وبایران بفرستد و چنین گستاخانه با احساسات ملت ایران بازی شود ؟

پاسخ

صرفنظرازملیت‌بعضی از کارشناسان خارجی بمناسبت اینکه اغلب، انها درزشته مخصوص بخود منحصر بفرد هستند نمیتوان از آنها برای اداره امورحساس صنعت‌نفت‌استفاده ننمود. معهذا باید بگویم که‌نسبت عده کارشناسان انگلیسی بعده‌کل کارشناسان خارجی صنعت نفت‌فقط در حدود نه‌در صد میباشد .

سئوال

آیا کارکنان ایرانی وغیر ایرانی صنایع نفت از یك امکان‌وشرایط واحترام مساوی برخوردارند یاوضع «حدایکان وبنده» شرکت سابق تجدید شده است و آیا این صحیح است که آن کارکنان ایرانی راکه روابط ورفتار خودرا باکارکنان خارجی براساس متقابل قراردادهاند بنحوی از انحاء از پستهای حساس بر کنار داشته‌اند؟

پاسخ

مملکت مایك کشور آزادو مستقل است وبهیچوجه بیك نفر خارجی اجازه داده‌نمیشود با یك ایرانی رفتاری برخلاف اصول داشته باشد بنابراین وضع وروابط کارکنان خارجی وایرانی در صنایع نفت‌جز براساس احترام متقابل نمیتواند باشد واگر کسی از خارجیان برخلاف این اصل‌رفتار کندبلافاصله اقدام به فسخ قرارداد و اخراج اواز ایران خواهد شد چنانکه در چندمورد نیز بهمین ترتیب عمل شده است .

تجربیات شخصی من درزندگی اینست که اگر یك فرد ایرانی لیاقت وشایستگی را داشته باشد میتواند شخصیت خودش رابخارجی تحمیل کندواگر نداشته‌باشدقانون ومقررات کاری نمیتواند انجام دهد ما در قانون نفت اساس براین‌بوده وهست که طرفین از هرحیث وازهر جهت مساوی بوده و ایرانیان در شرایط مساوی برخارجیان مقدمند.

سئوال

چندی پیش که موضوع تقلیل درمندان خارجی مطمح نظر قرار گرفت برای اینکه رقم کارکنان خارجی را تقلیل یافته نشان دهند تعداد ۱۰ نفر کارکنان پاکستانی را که طبق وعده‌های دولت وقت در زمان خلع‌ید بخدمت خود درصنایع ملی شده نفت علیرغم دیگران‌بکار ادامه داده‌اند اخراج کرده و در حقیقت عوامل شرکت سابق نفت از آنان انتقام گرفته‌اند کنسرسیوم این عمل خودرا چگونه توجیه می- کند ؟

پاسخ

این عده کارگر بوده‌اند که‌پس از انقضای مدت قرارداد آنهابسبب آنکه جای کارگران ایرانی را نگرفته باشند از تجدید قرارداد با آنها خودداری شد .

سئوال

لطفا توضیح فرمائید که‌شرکت ملی وشرکت های عامل از تشکیل کانون صنفی کارمندان صنایع نفت جلوگیری کرده است؟

پاسخ

از تشکیل کانونهای صنفی کارکنان صنعت نفت‌بهیچوجه جلوگیری‌نشده چنانکه در حال حاضر کانون های زیر توسط مهندسین و کارمندان اداری در تهران و جنوب تشکیل گردیده است .

کانون مهندسین جنوب . کانون پزشکان جنوب . کانون لیسانسیه های اداری جنوب کانون کارمندان نفت تهران

سئوال

لطفا معلوم فرمائید که مرجع رسیدگی بشکایات کارمندان‌صنایع نفت در مسائل اداری و در برابر بیدادگریها و غرض‌ورزی‌ها کیست و کجاست ؟

پاسخ

مراجع رسیدگی‌بشکایات کارگران درقانون کار تعیین شده‌و کارگران درصورتیکه شکایتی داشته باشند بهمان مراجع شکایت میکنند و رسیدگی میشود.در مورد کارمندان شرکت ملی نفت هرکس شکایتی داشته باشد میتواند بمافوق خودو در صورت عدم رسیدگی‌بمقام‌بالاتر شکایت کند واگر نتیجه نگرفت میتواند اینکار را بامراجعه به مقامات بالاتر ادامه دهد تا بمدیر عامل شرکت برسد و برشکایت او رسیدگی گردد.

کارمندان شرکت های عامل‌نفت نیز اگر شکایتی داشته باشند به شرکت ملی نفت مراجعه مینمایندو بشکایاتشان رسیدگی میشودوآنها هم اگر نتیجه نگرفتند می‌توانند بمقامات بالاتر شرکت ملی نفت مراجعه نمایند.

سئوال

لطفا معلوم دارید که شرکت ملی نفت چه اقدامی برای تغییرقرار داد استخدامی ظالمانه که از زمان شرکت سابق نفت باقی مانده‌است بعمل آورده است منظور همان قراردادی است که اجازه میدهد بدون پرداخت دیناری بخدمت کارمندان پس‌از سالها خدمت‌خاتمه داده شود ؟

پاسخ

قرارداد استخدامی شرکت‌سابق نفت تغییر یافته و طبق مقررات موجود هیچکس‌رابدون دلیل‌وبدون اینکه عمل خلافی مرتکب‌شده‌باشد اخراج نمیکنند واگر هم کسی با ارتکاب به‌عمل خلاف اخراج گردید مطابق همین مقررات از وجوه بازنشستگی وپس انداز خودمیتواند استفاده کند .

اگرمورد مخصوصی را سراغ دارند بگویند تاپاسخ داده شود.

سئوال

لطفا معلوم دارید وجوه صندوق بازنشستگی کارمندان بچه مصارفی رسیده است و موجودی صندوق اکنون چقدر است وآیا خرید ساختمان کوچه لاله در خیابان‌شاه از وجوه صندوق یك عمل قانونی ومجاز بوده است و همچنین وجوه [illegible] به بانکهابراساس‌مقررات صندوق بازنشستگی است یاخیر؟

پاسخ

وجوه بازنشستگی متعلق بکارمندان شرکت ملی نفت است که نمیتوان بدون رضایت آنان مبلغ آنرا انتشار داد اما طبق مقررات صندوق بازنشستگی بایستی شرکت ملی- نفت این وجوه را سرمایه گذاری کند و از اینراه آنرا افزایش‌دهد. چون ما وظیفه خود میدانیم که‌امروز وقتی بمایك ریال بابت بازنشستگی یاپس‌انداز میدهند مادر نظر داشته باشیم که بایستی عامل پائین‌آمدن ارزی وپول را در دنیا درنظربگیریم ووقتیکه یك ریال آنها را باآنها پس داده میشود بتواند ارزش پول راحفظ نماید.

سئوال

لطفا بیان فرمائید که برای‌تجدید نظردر مقررات‌بازنشستگی کارمندان چه‌اقدامی شده است در حالیکه مقررات کنونی ظالمانه و مورد اعتراض تمام کارمندان بکرات‌واقع شده است وآیا شایعات مبنی بر اینکه تحمیل کننده این مقررات باخذ پنج هزار لیره پاداش نائل شده است صحت دارد یاخیر؟

پاسخ

مقررات بازنشستگی شرکت نفت که مورد ایراد عده‌ای ازکارمندان نیز واقع شده دردست تجدید نظر است وبزودی طرح تازه‌ای برای‌آن تهیه خواهد شد .

شایعات دیگر در این باره‌نیز اساس ندارد .

سئوال

میگویند قبل از تحویل و تحول امور غیر صنعتی بشرکت ملی نفت درمناطق نفت‌خیز پروژه‌ها بعلت‌عدم ضرورت وفوریت معوق‌گذاشته‌شده بودولی پس‌از تحویل‌امورغیرصنعتی بشرکت ملی اینگونه پروژه‌ها با سرعت تمام بجریان گذاشته شده وبمناقصه داده شده است لطفا در صورت صحت موضوع‌دلایل‌ضرورت اجرای این پروژه‌ها را از طرف شرکت ملی بیان فرمائید؟

پاسخ

تحویل امور غیر صنعتی ازشرکت های عامل به شرکت ملی نفت ایران در طی ۱۸ماه گذشته باسرعت ونظم قابل تقدیری ابتدا درآبادان وبعدا در مناطق نفت‌خیز صورت گرفته و هم‌اکنون شرکت ملی‌نفت ایران در اجرای ماده ۱۷ قرارداد فروش نفت گاز ، راسا و مستقیما عهده‌دار وظائفی است که حجم‌آن در حدود ٤۰ درصد کلیه کار های صنعت نفت در حوزه قرارداد بوده‌و انجام سریع وصحیح آن وظائف مستقیما بابهبود وضع زندگی کارکنان صنعت نفت در حوزه قرارداد ارتباط دارد . از آن جمله ادارات مهندسی و ساختمان است که پروژه های مختلف آن شامل ساختمان خانه برای کارکران و کارمندان ساختمان آموزشگاه‌ها- درمانگاهها - بیمارستان‌ها و جاده ها و همچنین اداره امور آب وبرق ونگهداری وتعمیرات کلیه‌تاسیسات میباشد . همچنین اداره امور بهداری کارکنان صنعت نفت که بخودی خود شامل اداره چندین بیمارستان وده‌ها درمانگاه است و روزانه در آبادان و مناطق۱۳ هزار نفر از کارگران صنایع وخانواده انهارا معاینه و معالجه مینماید . همچنین اداره امور اجتماعی که مسئول گردانیدن فروشگاهها - بشگاهها و تهیه خواربار کار کنان صنعت نفت است با اداره آموزش است که مسئولیت تربیت کارگرو کارمند وتهیه کادر فنی و اداری صنعت نفت‌در حوزه‌قرارداد رابعهده دارد وقس‌علیهذا.

سئوال

میگویند پس‌از اظهار نظر درباره گاز سراجه که هنوز برای معلوم شدن مقدار ذخائر گاز مطالعات وازمایش های زیادی لازم است هیاهوئی دربارهٔ لوله کشی گاز بتهران برپاشده است ایا با توجه باین مراتب صرف مبلغ یکصد میلیون دلار برای ایجاد چنین خط لوله‌ئی ضرورت دارد وآیا این عمل صحیحی است .

پاسخ

مخارج لوله‌کشی گاز سراجه تهران بطوریکه برآورد شده است دوازده‌ونیم میلیون دلار میباشدواین مخارج لوله کشی انشعابی داخل تهران رانیز شامل میگردد.

فوائد این جلسات

بنده خیال میکنم که یك قسمت از این تلقینات ،اگر یك جلساتی‌شبیه باین جلسه یایك قدری وسیع تر تشکیل شود که متخصصین این‌کار بیایند برای آقایان توضیح بدهند رفع شبهه از همه آقایان خواهد شد واین رابنده واقعا استقبال میکنم ، طبقات مختلف‌باید از مسائل سیاسی اقتصادی ومسائل مملکتی اطلاع‌داشته باشند و از طریق روزنامه‌ها ومذاکرات مجلس هم کافی نیست برای اینکه افراد ممکن است روزنامه نخوانند یا در مجلس نباشند یاخدای نکرده در آن روزنامه آن مطالب بیك نحوخاصی منعکس شده باشد ، بنابر این‌بهترین رویه که بنده خیال میکنم رویه دموکراسی هم هست اینست که مامورین مسئول از شخص نخست‌وزیر گرفته تاپائین بیایند در این مجالس مختلف وبه‌آقایان توضیح‌بدهند که‌رفع شبهه بشود ، این بهترین راهی است که‌مانه‌اینکه بخواهیم برای‌خودمان تبلیغ بکنیم بلکه برای اینکه‌واقعا حقیقت رامردم بدانند و روی تلقینات دیگران دچار گمراهی نشوند بنظرمی رسد . بنده خیال میکنم که امشب زیاد هم خسته نشدم ولی قطعا آقایان راخسته کردم امیدوارهستم که‌همین- طور که آقای همایون فرمودند این

آگهی مناقصه شماره ۳۸۵

اداره کارپردازی شهربانی کل کشور کرایه حمل محمولات‌یکساله خود را ازمرکز (تهران) بشهرستانها بوسیله کامیون بقاعده تن کیلومتر برای مدت یکسال بمناقصه میگذارد .

۱ـ داوطلبان شرکت در مناقصه میتوانند همه روزه جهت دریافت برك شرایط و اطلاع از نقاطی که مجمولات به آنجا حمل خواهد شد بدفتر کمیسیون ابتیاع مراجعه و پس‌از استحضار از آن در صورت‌تمایل پیشنهادات خود را تنظیم و در پاکت لاك‌ومهر شده که ظهر آن نوشته شده باشد مربوط بمناقصه شماره ۳۸۵ پس‌از ثبت در دفتر نماینده‌اداره کارپردازی تاآخر وقت اداری روز ۱۸ر۱۰ر٤۰ توسط شخص پیشنهاد دهنده درصندوق پاکت مناقصه انداخته شود .

۲ـ پیشنهاد دهندگان بایستی مبلغ ده هزار ریال بابت سپرده مناقصه بحساب ۱۰٦۳ شهربانی ببانکملی شعبه فردوسی تحویل واعلامیه بانکی را پیوست پیشنهاد خود نمایند چك بعنوان سپرده پذیرفته‌نخواهد شد ولی چك تضمین شده بنام اداره کارپردازی یا ضمانتنامه بانکی‌معتبر لااقل بمدت اعتبار دو ماه (طبق نمونه‌ایکه ضمن برك شرایط بداوطلبان تسلیم میشود) مورد قبول است پیشنهادات فاقد سپرده مشروط ـ مبهم‌و همچنین به پیشنهاداتیکه بعد از روز و ساعت مقرر درآگهی برسد بهیچ عنوان ترتیب اثر داده نخواهد شد .

۳ـ پیشنهادات واصله درساعت نه صبح روز ۱۹ر۱۰ر٤۰ بازوقرائت خواهد شد حضور پیشنهاد دهندگان در جلسه مناقصه‌الزامی بوده و در صورت عدم حضور کمیسیون طبق مقررات تصمیم مقتضی اتخاذ خواهد نمود واداره در رد یا قبول یك یاکلیه پیشنهادات مختار است مالیات و عوارض و حق الطبع آگهی در جرایدو هزینه ثبت قرارداد و غیره بعهده برنده مناقصه میباشد .

٤ـ دادن پیشنهاد و شرکت در مناقصه بمنزله قبولی کلیه شرایط مربوط میباشد و هیچگونه اعتراضات بعدی مسموع نخواهد بود الف ٦۸۸٦

رئیس اداره کارپردازی ـ سرهنگ ناظمی افشار

آگهی استخدام مهندس کشاورزی

وزارت کشاورزی برای تکمیل کادر فنی موسسه اصلاح و تهیه نهال وبذر برای خدمت در ایستگاههای کشاورزی تابعه موسسه در شهرستانها بیست نفر مهندس کشاورزی باشرایط زیراز طریق مسابقه استخدام مینماید :

۱ـ دارا بودن گواهینامه لیسانس از دانشکده های کشاورزی‌ایران یاکشور های خارجی که‌ارزش آن از طرف وزارت فرهنك لیسانس ویا فوق لیسانس یا دکتر مهندس شناخته شده باشد .

۲ـ گواهی صحت مزاج

۳ـ داشتن دفترچه خاتمه خدمت زیر برچم یامعافیت ٥ ساله

٤ـ نداشتن سوء پیشینه

٥ـ حداقل سن ۲۱ و حداکثر ۳۰ سال

داوطلبان از تاریخ نشر این آگهی تامدت پانزده روز میتوانندبرای ثبت‌نام بدفتر موسسه اصلاح و تهیه نهال و بذر وزارت کشاورزی واقع در خیابان شاهرضا کوچه فتوحی مراجعه نمایند و پس‌از انقضاء مدت مزبور و شرکت در مسابقه در صورت موفقیت نسبت باستخدام آنان جهت خدمت درشهرستانها طبق مقررات اقدام خواهد شد .

وزیر کشاورزی

۱ـ۳ آ ـ ۳۱۵۲۲

آگهی مناقصه خرید کتاب

اداره کل تدارکات وزارت کشاورزی چهارصد ونود ونه جلدکتب ومجلات مورد احتیاج قسمت تمرکز تحقیقات را بمناقصه خریداری مینماید .

داوطلبان شرکت در مناقصه میتوانند با دریافت برك شرایط و سیاهه ریز کتب و مجلات مورد بحث و مطالعه آنها پیشنهاد خود راتا آخروقت اداری روز پنجشنبه ۱٤ دیماه ۱۳٤۰ باداره کل دفتر وزارت کشاورزی واقع در انتهای لاله‌زار نو جنب خیابان شاهرضا تسلیم‌ورسید دریافت دارند .

پیشنهادات واصله درساعت ۱۱ روز شنبه ۱٦ دیماه ۱۳٤۰ درکمیسیون مناقصه بازوقرائت میشود .

حضور پیشنهاد دهندگان یانماینده آنهاکه کتب معرفی شده‌باشند در جلسه مناقصه آزاد و کمیسیون درردوقبول یك‌یاکلیه پیشنهادات‌مختار است .

رئیس اداره کل تدارکات

۱ـ۲ آ ـ ۳۱۵۲۰

آگهی شرکت تلفن ایران

از مشترکان محترم تلفن تقاضا دارد از تاریخ اول دیماه سال‌جاری برای پرداخت آبونمان تلفن خود بشعب و باجه های بانك ملی ایران که نام‌رکب قرمز در صدر اوراق تشخیص درج شده است مراجعه فرمایند بدیهی است از تاریخ مزبور مراجعه بشعب و باجه های شرکت بیمورد خواهد بود .

شرکت سهامی تلفن ایران

۳ ۱۵۱٦ آ ـ

بقلم : دکتر پرویز صدیق

من از کنگو می‌آیم (۲)

میترسیدم مرا بخورند !

بنابراین بدون معطلی بسوی هتل رژینا که هتل بزرك وقدیمی است حرکت کردم ودراطاقی که برای من ذخیره شده بود جای گرفتم . در شهر لئوپولدویل از شانس خوب ما آن روز عصرباران نم‌نم میبارید -۱۷ دیماه ۱۳۳۹ بود - درختان باسبزی وخرمی خود جلال‌وطراوت‌مخصوص وفریبنده‌ای داشتندوشهرلئوپولدویل را دو چندان‌زیبا جلوه‌گر میساختند. این شهر ازشهرهای زیبای دنیا است که بدست مهندسین بلژیکی ساخته و پرداخته شده است . عمارات آن‌اکثرا۱۴ طبقه و مدرن خیابانها اسفالته -فرودگاهش معظم وزیباست -مردم از آب لوله‌کشی وبرق عالی استفاده میکنند - این شهر چند تفاوت باشهرهای‌اروپائی دارد یکی آنکه مردم آن سیاه می باشند - دیگر گرمی هوا در تمام سال است - سوم مردم آنجاازنظر فرهنك وتمدن وفهم عقب افتاده‌نگاه داشته‌شده‌اند .. در دانشگاه درتمام مدت استیلای بلژیکی ها- بروی مردم کنگو بسته شده وورود آنها به‌آنجا ممنوع بوده است ... باید اذغان کرد و اعتراف نمود که بلژیکی‌ها خدمات گرانبهائی به کشور کنگو کرده‌اندواز نظرشهر سازی وبرقراری اصول بهداشت و مبارزه با بیماریهای خطرناك وایجاد فرودگاهها وراه آهن و کشف‌معدن وجاده‌های شوسه و غیره خدماتی انجام داده‌اند . اما از نظر فرهنك وتربیت مردم آنجا باکمال کوته نظری کوتاهی کرده‌اند و در این قسمت متخصص داشته‌اند و درفکر بوده اند که همیشه مردم کنگو از نظر متخصص به آنها نیازمندباشند. بلژیکیهابااین منظورحتی یك‌پزشك‌ویا یك مهندس از بین ۱۴ میلیون‌مردم بومی کنگو تربیت نکرده‌اند و تمام زحمات وتلاش سازمان ملل متحد درکنگو بهمین علت است .

***

درشهر لئوپولدویل سفیدپوست بندرت دیده میشد واکثر سفید- پوستان آنجا مامورین سازمان‌ملل بودند که بااتومبیل هائی که‌علامت سازمان ملل را داشت حرکت می کردند - سربازان باکاسك آبی وغرق در اسلحه در نقاطی که مامورین سازمان ملل انجام وظیفه میکردند پاس میدادند-این‌سربازان متعلق بسازمان ملل بودند.

کشور کنگو از شش ایالت تشکیل یافته که عبارتند از ایالت لئوپولدویل که پایتخت آن شهر لئوپولدویل است ، این شهرپایتخت کل کشور کنگو میباشد - دوم ایالت استوا - سوم ایالت کاسائی چهارم ایالت کی‌وو - پنجم ایالت استانویل - ششم ایالت کاتانگا که پایتخت آن شهر الیزابت‌ویل است این ایالت که در ابتدای استقلال کنگو برهبری موسی چومبه دعوی استقلال کرده است از سایرایالات کنگو پیشرفته تر و دارای معادن ذیقیمت مانند رادیوم - اورانیوم- الماس - طلای سفید - طلا و غیره میباشد . رادیوم کاتانگا که از مهمترین و معظمترین معادن‌رادیوم دنیااست موجب ثروت و عظمت‌این ایالت و حتی باعث ترقی و تعالی- کشور بلژیك است - باید گفت که هرمثقال رادیوم حداقل یك‌میلیون تومان یعنی ده میلیون ریال قیمت دارد . وکشور بلژیك که‌هم‌اکنون صاحب اغلب بلکه تمام سهام آن است این فلز ذیقیمت را به تمام دنیا منجمله امریکا میفروشد و قسمت مهمی از اقتصاد وارزکشور خودرا از این راه تامین مینماید . این موضوع را بعد به‌تفصیل بیان خواهم کرد .

***

پس‌از ورود بشهر لئوپولدویل و چنددقیقه استراحت شروع‌بگردش درشهر نمودم - همواره تخیلات و گفته‌های آن هموطن عزیز که‌طرز شکار وکشتن سفیدپوستان را بوسیله سیاهان برایم نقل کرده بودبیاد می‌آوردم و مراقب بودم تا به‌بینم آیا سیاهپوستی مرا که بتنهائی گردش میکنم و مخصوصا بنقاط خلوت میروم‌باکمال کنجکاوی ودقت بعمارات وخیابان ها و درخت های نوظهور و مجسمه ها نگاه میکنم تعقیب میکند و برای بدام- انداختن من به‌آن طرز و طریقی که آن هموطن گفته بود تلاش و توطئه‌ای درکار است ؟ در عالم‌فکر وخیال بودم که ناگاه متوجه شدم به محلی رسیده‌ام که دیگررفت‌و آمد مردم بندرت دیده میشد .

ناتمام

اطلاعات کودکان

از دانش آموزان «ایران فردا» تجلیل کرد

دانش آموزان ایران فردا قسمتی از جایزه خودرا که در مسابقه تلویزیونی نصیبشان شده بود برای معالجه یکدختر بیمار پرداختند

ساعت۶ بعدازظهر دیروز مجلس جشنی‌ازطرف مجله‌اطلاعات کودکان برای تشویق‌پنج نفر دانش‌آموزان دبستان و دبیرستان ایران فردا که درمسابقه تلویزیون برنده شده و مبلغی ازجایزه خودرا به‌سازمان کمك کودك اطلاعات اختصاص‌داده‌اند در تالار موسسه اطلاعات برپا گردید.

دراین مراسم آقای‌عباس‌مسعودی مدیر موسسه اطلاعات‌وآقای‌سریع- القلم مدیر دبستان ودبیرستان‌ایران فردا وهمچنین عده‌ای ازاولیاء دانش آموزان ایران فردا حضور داشتند.

درآغاز برنامه آقای‌مسعودی‌اظهار مود :

ازبانوان‌وآقایان محترم که‌موسسه اطلاعات راقرین افتخار نموده وبه این‌مجلس که‌مربوط بیك امر خیر و نیکوکارانه است تشریف آورده‌اند تشکر میکنم .

تشریف فرمائی آقایان وخانمها البته دلیل بارزی ازخیر خواهی ایشان است .

توضیح بیشتر درباره برگزاری‌و هدف این جشن را بعهده آقای سریع‌القلم میگذارم و قصد بنده فقط خیرمقدم و تشکر است .

تنها موضوعی که‌لازم‌است‌متذکر شوم موضوع خیریه و کمك به‌یك دختربیمار است که‌موسسه اطلاعات درنظردارد موجبات مسافرت او را بخارج فراهم سازد .این دوشیزه که پروین تقوی نام‌دارد ومبتلابه‌رماتیسم قلبی است طبق تجویزپزشکان‌باید بانگلستان اعزام شده و تحت مداوا قرار گیرد ..

سازمان نیکوکاری موسسه‌اطلاعات که زیر نظر خانم سپهر خادم اداره میشود مقدمات مسافرت دوشیزه‌بیمار را فراهم نمود و قرار بود بلیط رفتن او را ،موسسه اطلاعات تقبل کند وبرای بازگشت. اونیز یکی از موسسات بلیطی در اختیار اطلاعات گذارده است .ولی بنابه‌پیشنهاد دبستان و دبیرستان ایران فردا قرار است مبلغ پانزده هزارریال از جایزه تلویزیونی که نصیب دانش‌آموزان با هوش‌ایران فردا شده است جهت خریداری بلیط رفتن دوشیزه بیماربانگلستان در اختیار موسسه اطلاعات قرار گیرد . باین ترتیب بلیط‌اطلاعات برای کودك بعدی که به‌ورم مفاصل پادچار بوده و باید به پاریس‌اعزام شود در نظر گرفته میشود.

زیرا سازمان نیکوکاری اطلاعات درنظر دارد طی ماه آینده که ماه نیکوکاری موسسه اطلاعات نام خواهد گرفت سه کودك بیمار را که اولی رماتیسم قلبی و دومی ورم مفاصل پا وسومی افلیج می‌باشند ودرایران معالجه نمیشوند به‌اروپا اعزام دارد .

من از این اقدام خیرخواهانه دانش‌آموزان ایران فردا که قسمتی از جوایزی راکه در اثر هوش و ذکاوت خود دریافت کرده‌اند وباین کار خیر اختصاص داده‌اند تشکر می‌نمایم .

سپس آقای سریع‌القلم مدیر دبستان و دبیرستان ایران‌فرداچنین گفت:

- بنده بنهایت از آقای مسعودی واطلاعات‌کودکان تشکر میکنم‌که این جلسه رابرای تشویق دانش - آموزان ایران‌فردا تشکیل داده‌اند. دانش‌آموزان ایران فردا در مسابقه تلویزیونی که بوسیله شاه‌پسند در تلویزیون ایران اجرا شد مبلغ هشتادهزار ریال برنده شدند که‌از همان اول تصمیم گرفتندکلیه‌این پول رادر اختیار موسسات خیریه بگذارند وباید قبول کنیم که‌رمز موفقیت آنهانیز در همین نیت خیر بوده‌است.

در جلسه‌ای که باحضور دانش آموزان برنده تشکیل گردید قرار شد این مبلغ بطریق زیر بین موسسات‌خیریه توزیع‌شود.۱۵۰۰۰ ریال جهت بلیط هواپیمای دوشیزه پروین‌تقوی بیمارسازمان نیکوکاری موسسه اطلاعات . ۲۰۰۰۰ زیال برای خرید تختخواب بیمارستان. ۱۷۵۰۰ ریال برای خرید یخچال جهت یکی از بیمارستانها و۱۷۵۰۰ ریال برای خرید یخچال بیمارستان مسلولین ابوحسین و۱۰۰۰۰ ریال بصورت‌جنس‌به دارالایتام‌شهرداری در خاتمه لازم میدانم از آقای شعاعی که سمت راهنمائی دانش آموزان مارا در برنامه تلویزیون داشته‌اند تشکر نمایم و نیز برای من جای بسی خوشوقتی است که از موسسه اطلاعات و اطلاعات کودکان که جهت تشویق دانش آموزان مااین مجلس‌جشن‌راترتیب داده‌اند قدردانی و سپاسگزاری نمایم .

سپس آقای کازرونیان رئیس‌روابط عمومی شاه‌پسند ، طی سخنرانی کوتاهی از موسسه اطلاعات ومدیر ایران فردا تشکر کرد.

دراینموقع آقای هرمز محسنی‌زاده دانش آموز ایران فردا که جزو شرکت‌کنندگان در مسابقه بوده است گفت:

من بنمایندگی از طرف دانش آموزان دبستان و دبیرستان ایران فردا از موسسه اطلاعات و اطلاعات کودکان که همیشه مشوق دانش آموزان می‌باشند تشکر نموده و موفقیت تمام دانش‌آموزان رادرامور خیر و نیکوکارانه آرزومینمایم.

سپس یك برنامه کوتاه هنری که‌بوسیله هنرمندان مجله اطلاعات کودکان ترتیب داده شده بوداجرا گردید که فوق‌العاده مورد توجه قرار گرفت و بعد از پذیرائی از مدعوین مجلس جشن ساعت هشت پایان یافت.

تحصیل در خارج

اگر شما در نظر دارید در یکی از دانشگاههای امریکا تحصیل کنید و مجموع معدل چهارسال آخر دبیرستان شما ۱۳ و یا بالاتراست ویافارغ‌التحصیل یکی از دانشگاههای ایران میباشید و قصد ادامه تحصیل در آمریکا را دارید جامعه دوستان امریکائی خاور میانه که نماینده تمام دانشگاهها و موسسات فرهنگی امریکا میباشد در موارد ذیل شمارا راهنمائی و کمك خواهد کرد.

استفاده از مجموعه کاتالوك دانشگاههای امریکا- ترجمه وتصدیق مدارك تحصیلی - مصاحبه برای انتخاب رشته تحصیلی و دانشگاه‌وتهیه تقاضانامه های ورودی برای دانشگاههای موردنظر شما.

جامعه دوستان امریکائی خاورمیانه تنها سازمانی است که برای کمك بشما برای تحصیل در خارج مورد تائیدوزارت فرهنك و سفارت آمریکا میباشد . دراین اداره کتابخانه‌ای نیز وجود دارد که حاوی۶۰۰ مجله علمی بزبان انگلیسی دررشته های طب- مهندسی - اقتصاد -تعلیم وتربیت - کشاورزی - فنی - هنر و ۸رشته حرفه‌ای دیگر میباشد.شما میتوانید مجلات این کتابخانه را مجانا برای مطالعه بامانت بگیرید.

آدرس : خیابان شاه کوچه یغما شماره۱۶ تلفن ۶۲۸۳۸ :

ساعات کار (باستثنای یکشنبه‌وجمعه) صبحها ۹تا ۱۲ بعدازظهرها۳تا۶

اگر شما ساکن یکی از شهرستانهای ایران هستید و احتیاج براهنمائی برای تحصیل در آمریکا دارید ویامیل دارید مجلات علمی را بامانت گرفته مطالعه نمائید باآقای جان-ئی -ویتفورد - بویل صندوق پستی ۷۸۶ مکاتبه فرمائید .

آ-۳۱۶۷۴

پارکر را انتخاب کنید

هدیه ایکه قطعاً مورد پسند واقع خواهد شد

قلمهای خودکار تی بال پارکر

وقتی شخص مورد علاقهٔ شما درمیابد که برای او یك‌قلم خودکارمشهور پارکر بعنوان هدیه انتخاب کرده اید لحظهٔ بسیار مسرت بخشی است. هرقلم پارکری گیرهٔ مشخص تیری‌شکلی‌راکه درسرتاسر دنیا نشانهٔ مرغوبترین نوع بشمار میرود برسینه دارد. داخل هرخودکار تی بال پارکر نیز فشنك جوهر بزرگی‌قرار دارد که پنج برابر یك خودکار معمولی کار میکند. به هر مناسبتی اهدای یك خودکار تی بال پارکر چه برای هدیه گیرنده و چه‌برای هدیه دهنده موجب کمال شادی میگردد.

خود نویسهای رومیزی زیبای پارکر

یك‌انتخاب عالی‌برای منزل یااداره. خودنویسهای رومیزی پارکر به اندازه های متنوع، با پایه‌های براق چوبی و فلزی و یا سنك طبیعی صیقلی‌شده موجود است. وسیلهٔ نوشتن خودرا دقیقاً انتخاب کنید : پارکر ۶۱، ۵۱، ۴۵ ، قلم خودنویسهای رومیزی ، یا مدادهای متناسب فنی ؛ و یا قلمهای خودکار راحت در دسترس شما قرار دارد . بمنظور تهیهٔ یك هدیهٔ واقعاً شایان توجه ، قلم خودنویس پارکر رومیزی را با لوازم مخصوص آن سفارش دهید.

PARKER

پارکر- مطلوب‌ترین قلمهای دنیا

دئوترم

Duo.Therm

کانون گرم خانوادگی شمارا گرمتر میکند.
گرمای دلپذیر بخاری دئوترم DUO-THERM در سرمای زمستان موهبت بزرگی‌است.
دئوترم DUO-THERM زیبا. کم مصرف وپردوام.
اخیرا شکل تقلید شده‌ای از بخاریهای معروف دئوترم DUO-THERM ببازارآمده که بدیهی است فاقد امتیازات بی‌نظیر دئوترم DUO-THERM میباشد.
لطفا هنگام خرید بخاری بمارك مخصوص دوئوترم

Duo.Therm

توجه فرمائید .

نماینده انحصاری درایران- شرکت‌سهامی فیروز - خیابان سعدی تلفن ۳۷۴۹۵
مراکز فروش- فروشگاه‌شرکت‌سهامی‌فیروز-ساختمان ثابت پاسال تلفن۳۷۴۹۶
فروشگاه تلویزیون ایران- خیابان تخت جمشید تلفن ۴۷۸۴۵- ۴۷۵۶۵

آ-۳۰۹۴۴

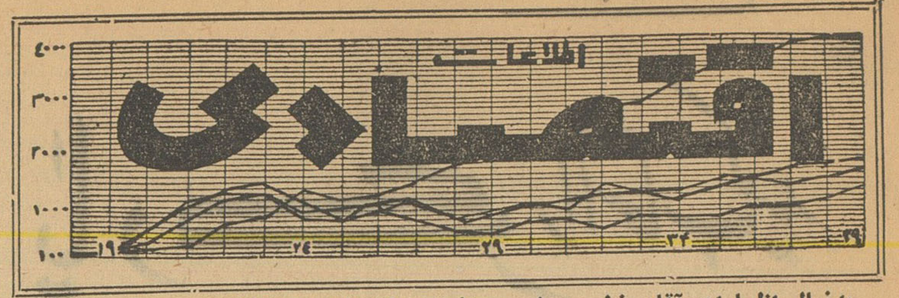

بدنبال اظهارات آقای نخست‌وزیر درانجمن‌مطبوعات امروزگفته شد:

طرح‌پرداخت‌حقوق بطور پانزده‌روزه

دروزارت دارائی وبانك مرکزی‌ایران موردمطالعه‌قرار میگیرد

* پرداخت حقوق دردونوبت بیشتر بنفع کارمندان‌جزء میباشد
* یکی از مدیران کل مالی دولت راه‌حل‌عملی‌پرداخت حقوق بطور پانزده روزه را پیشنهاد میکند

طرح پرداخت حقوق کارمندان‌دولت دردو نوبت پانزده‌روزه بتدریج بمرحله عمل نزدیك میشود . همانطور که در گزارش مربوط باظهارات آقای‌دکتر امینی نخست وزیر در انجمن مطبوعات نیز چاپ شده . پرداخت حقوق ماهانه در دونوبت بکارمندان توسط یکی از آقایان مدیران جراید سئوال شد آقای نخست وزیر این طرح را مفید دانست و گفت اگر از نظر خزانه اشکالی نداشته باشد دولت اینکار را خواهد کرد .

تلفن‌های مکرری‌که ظرف روزهای اخیر توسط کارمندان دولت بروزنامه اطلاعات میشود نشان میدهد که اغلب کارمندان با در یافت حقوق بطور پانزده روزه یعنی دوبار در ماه موافق هستند . بیشتر کسانی که تلفن میکنند کارمندان جزء هستند چون آنرا بیشتر بنفع خود میدانند .

بدنبال اظهارات آقای نخست وزیر امروز گفته شد که این مسئله‌و نحوه اجرای آن ، در بانك مرکزی ووزارت دارائی مورد بررسی قرارخواهد گرفت تا پس از مطالعه کافی ، در صورت نداشتن اشکال قانونی و پیدا شدن‌راه حل عملی ترتیب اجرای آن داده‌شود.

راه حل عملی پرداخت پانزده روزه امروزمدیر کل مالی‌یکی‌از وزارتخانه‌ها که سال هاست ریاست حسابداری وزارتخانه های دولتی را بعهده دارد در این‌زمینه بخبرنگار ما گفت‌پرداخت حقوق دردو نیمه‌بطور قطع دستگاههای حسابداری را مواجه با اشکال میکند چون احتیاج به افزایش حسابدار و انجام کار ها و تشریفات مالی مربوط به حقوق در دو نوبت میباشد و اینکار عملی نیست ولی اگر هدف‌بهبود وضع اقتصادی و افزایش سرعت گردش پول ودر عین حال مساعدت بکارمندان باشد کافی است که وزارت دارائی در دستور آذر ماه سال ۱۳۳۴ خود تجدید نظر نماید.

در دستور مزبور بادارات حسابداری اختیار داده شده که از روز پانزدهم هر ماه به‌بعد تا میزان حد اکثر ثلث حقوق‌با مسئولیت ذیحسابان بکارمندان مساعده داده شودو درپایان هر ماه ضمن پرداخت لیست های حقوق کسر و واریز گردد .

حسابداری ها برای پرداخت چنین مساعده‌ای ، تنخواه گردان از اعتبار حقوق منظور در بودجه هر سال خود دریافت ودر پایان‌سال عینا بخزانه‌داری کل مسترد میدارند .

حال اگر دولت با این طرح موفق باشد کافی است که وزارت دارائی در دستور آذرماه ۱۳۳۴ خود تجدید نظر نماید و میزان تنخواه گردان را تا میزان حداکثر نصف حقوق کارمندان اصلاح نماید .دراین صورت‌حسابداری ها خواهند توانست هرماه درنیمه اول نصف حقوق را بصورت مساعده‌بدهند ودر پایان ماه با پرداخت نصف دیگر حقوق حساب حقوق ماهانه کارمند را تصفیه نمایند .

در صورت پرداخت این مساعده اجباری نخواهد بود وعده‌ای که‌مایل باشند خواهند توانست حقوق رابطور ماهانه دریافت دارند .

عامل بزرك در جریان معاملات

یکی از بازرگانان که تماس مستقیم با کارمند ندارد ودرحقیقت مشتری مستقیم او کارمند نیست‌در این مورد اظهار داشت کارمندان دولت یك عامل بزرك در جریان معاملات مامیباشند. سالهای گذشته همیشه در اواخر سال بعلت‌پرداخت اضافه حقوق یا اشل جدید حقوق واکثرا بعلت پرداخت رتبه‌های جدید پول جدید و بیشتری بدست کارمند میرسید که بلافاصله در میزان معاملات بازار تاثیر میکرد . درحال حاضر همیشه جریان‌معاملات بخصوص خوار بار از اول تادهم‌ماه تند تر شده و تاثیر فوری روی‌آن میگذارد کارمندان با مغازه‌داران‌و فروشگاهها سرو کار دارند. پول در اوایل ماه بدست این دسته از کسبه میرسد و بترتیب بعلت پرداخت‌بدهی دسته‌ای بدسته‌دیگر تااواخر ماه پول‌به دست واردکننده ویا عمده فروش میرسید درحقیقت این جریان و معاملات در یکماه یکبار بود حالا اگر این امر ۱۵ روزه باشد .مسلما جریان‌هم بهمین ترتیب تندتر وسریع‌تر خواهد شد. وپول گر چه کم‌باشد زودتربدست کسبه وتاجر خواهد رسید پرداخت حقوق ۱۵ روزه در درجه اول کمك به کارمند ودر درجه دوم کمك ببازار وجریان اقتصادی کشور میباشد .

یك بازرگان صادرکننده پیشنهاد میکند:

برای جلوگیری ازتقلب در صادرات کالا بژاپن

ازاعتباراتی‌که در کشور ثالث برای‌صدورکالا بژاپن باز میشود بیست درصد ضمانتنامه‌گرفته شود

تصویب نامه اخیر دولت درباره مقررات‌صادرات ووارادات کالا بین ایران‌وژاپن‌بعقیده‌برخی‌محافل‌بازرگانی موجب تضییقات جدیدی در امر صادرات بژاپن گردیده بهمین علت مورد ناراحتی صادر کنندگان شده است .

امروز یك بازرگان طرف معامله با ژاپن در این زمینه اظهارمی داشت سیاست دولت تا آنجائیکه موجب کنترل واردات باشد و بصادرات‌کشور توجه شده و به آن لطمه نخورد مورد تایید همه بازرگانان است اما اگر باسم صادرات تصمیماتی بظاهر علیه واردات از ژاپن گرفته شود ولی‌در عمل موجب تقلیل کار صادرات‌گردد مسلما مورد قبول ورضایت بازرگانان نیست .

تصویب‌نامه اخیر کار صادرات‌را متزلزل می سازد . تاکنون همانقدر که اعتباری باز میشد و از طرف بانك ارز خریداری شده و اسنادحمل‌بابانك داده می شد و ریال در اختیار تاجر قرار می گرفت‌و اعلامیه فروش ارزهم صادر می شد کار تمام شده تلقی می گردید اما از این پس باید‌تاجر صبر کند تا پس از خاتمه مراحل فوق جنس بژاپن برسد و از گمرك ژاپن ترخیص شده و گواهی ورود صادر و از طرف مقامات ایرانی تصدیق وبه شرکت معاملات خارجی تسلیم گردد تا کار خاتمه یافته تلقی شود .وآن وقت گواهی صدور صادر گردد. و این گواهی برای واردات بوارد کننده فروخته شود همین مرحله جدیدموجب می شود که بعضی مواقع تاجر شش ماه منتظر بشود تا گواهی صدور دریافت‌دارد و آنوقت آنرا بفروشد مسلما هیچکس‌با وضعی که درایران سابقه دارد حاضر نیست سرمایه‌خود را بخطر بیاندازد . چون معلوم‌نیست تا چند ماه بعد از آن وضع عوض نشودو تصویبنامه دیگر صادر نگردد.

مسلما صادرات فعلی به ژاپن‌در اصل‌برای صادر کننده ضرر دارد این ضرر و حتی آن قسمت کوچك از منفعت را فروش گواهی نامه صدور جبران می کند اگر قرار باشدسرمایه امروز بکار بیافتد و ضرر و منفعت آن‌با مخاطرات فراوان برای چند ماه بعد حاصل گردد هیچکس حاضربخطر انداختن سرمایه خود نخواهد شد در نتیجه صادرات فعلی هم از بین‌خواهد رفت .

این بازرگان پیشنهاد می کرد که دولت موافقت کند تمام اعتباراتی را که مستقیما در ژاپن باز می شود با وضع سابق جریان پیدا کند برای اعتباراتی که از کشور ثالث برای صدور کالا بژاپن باز می شودواحتمال تقلب و سوء استفاده در آن میرود۲۰ درصد ضمانت‌نامه گرفته شود چون قیمت گواهی نامه در خارج هم بیش‌از ۲۰ درصد نیست‌و هیچکس حاضر نیست عمل خلافی را که منفعت‌ندارد و ضرر هم دارد دنبال کند اگردولت بخواهد کنترلی در این امر نمایدراه حل عملی آن که بصادرات صدمه نزند فقط همین است‌و گرنه صادرات بژاپن را از بین رفته باید تلقی کرد .

استفاده از اعتبارات‌اسنادی گشایش‌یافته

برای واردات کالا از ژاپن تاسه ماه‌قابل تمدید میباشد

امروز اطلاع‌حاصل شد که بانك مرکزی موافقت نموده است که اعتبارات‌اسنادی گشایش یافتا برای واردا ت‌کالا از ژاپن که قبلا باز شده تا ۳ماه قابل تمدید می باشد .

یك مقام مطلع در این مورد اظهار داشت از چندی قبل که واردات‌کالا از ژاپن منوط بارائه گواهی صدور کالا به آنکشور گردید ، عده ای‌از وارد کنندگان که قبلا سفارش کالا به ژاپن داده و اعتبار لازم را نیز دربانك‌بازکرده بودند از این‌ممنوعیت مستثنی شدند و دولت به آنها اجازه داد کالائی‌را که برای آن اعتبار باز کرده اند در سر رسیدمقرره بکشور وارد نمایند ولی چنانچه این کالادر سر رسید مربوطه واردنشود قابل تمدید نخواهد بود . این ترتیب‌ممکن بود زیان زیادی متوجه عده ای از وارد کنندگان بکند .

اکنون بانك مرکزی پس از مطالعات لازم برای کمك بوارد کنندگان اجازه داده است چنانچه کالائی که قبلا اعتبار لازم برای آن گشایش یافته ولی بعلل مختلف در سر رسیدمعینه بکشوروارد نشده و تا ۳ ماه قابل تمدید باشد ،تا در طی این مدت این کالا از ژاپن وارد شود وخسارتی نیز بوارد کننده وارد نیاید . این کالا ها چون مربوط بقبل ازممنوعیت واردات کالا از ژاپن می باشداحتیاجی بگواهی صدور کالاندارد و می توان بدون صدور کالا مبادرت بواردات آن نمود چون قبلا اعتبار لازم‌برای آن‌باز شده و سفارش آن نیز بژاپن‌داده شده است .

زیاد تصمیمات مزبور برله سیستم جدید خواهد بود مگر آنکه‌مشکلات فراوانی در این راه بنظر آید .

تغییر سیستم پولی متضمن سه‌تا چهارسال وقت است‌و طبق محاسبه کارشناسان بین صد تا دویست‌میلیون لیره هزینه دربر خواهد داشت.قسمت عمده این هزینه مربوط به تغییر ماشین های حساب و دستگاه های خودکار پولی و غیره خواهدبود .بعلت منافع بیشماری که در ظرف چندسال از لحاظ صرفه جوئی در وقت‌وحساب پول حاصل می شود . این هزینه جبران خواهد گردید .

سیستم‌پولی انگلیس تغییر میکند

برقراری سیستم اعشاری برای لیره‌استر لینك صد تادویست میلیون لیره‌خرج دارد

لندن ـ سلوین‌لوید وزیردارائی انگلستان در مجلس عوام آن کشور اظهار داشت‌که‌دولت انگلستان‌سرگرم بررسی امکان تعویض سیستم جاری پولی‌باسیستم اعشاری می باشد .

وزیر دارائی انگلیس بعد گفت کمیته ای را تعیین کرده است تا موضوع مربوط به ساده ترین‌وبهترین وجه تبدیل بسیستم مشکل « لیره‌ـ شلینك و پنس » را بسیستم‌اعشاری بررسی‌کرده و راهنمائی های‌لازم را توصیه نماید . لوید بعد گفت که گزارش این کمیته درسال ۱۹۶۲حاضر خواهد گردید و دولت پس از مطالعه آن تصمیم قطعی خواهد گرفت‌باحتمال

۳۰۴۵۹۱
تلفن مستقیم سرویس اقتصادی

۱۱۰۰ تن کاغذ

مصرفی موسسات دولتی بخرمشهر رسید

*امروز اطلاع حاصل شد که شرکت معاملات خارجی مبادرت بورود ۱۱۰۰تن کاغذ از خارج نموده‌است .

یك مقام مطلع در این‌موردبخبرنگار ما گفت کشتی حامل ۸۰۰ تن از کاغذ مزبور اکنون به خرمشهر رسیده ودر حال تخلیه می باشد ۳۰۰ تن کاغذ بقیه نیز بگمرك وارد و در چند روز آینده ترخیص خواهد شد .کاغذ های وارده در اختیار وزارتخانه ها و موسسات دولتی گذارده می شود حداکثر سودی که این شرکت ازبابت کاغذ های واگذاری به موسسات‌دولتی دریافت می دارد از ۵ در صدتجاوز نمیکند . ولی در اکثر مواقع برای تعدیل قیمت کاغذ و کاهش دادن‌نرخ کاغذ در بازار از رقم مذکور نیز کمتر سود گرفته می شود .

موسسات دولتی نسبت بمیزان احتیاجات خود کاغذ لازم‌را دریافت خواهند داشت‌وبهای‌آنرا پس‌ازتحویل در اختیار شرکت‌می‌گذارند .

شرکت معاملات خارجی‌فعلا از انجام عملیات غیربازرگانی خودداری میکند وتاکنون اغلب مطالبات شرکت‌وصول شده وقسمتی از بدهی های این شرکت به بانك مرکزی نیز تصفیه شده است وفعلا وصول مطالبات‌معوقه شرکت ادامه دارد .

مزایده و مناقصه

*وزارت صنایع ومعادن‌بهره‌برداری از معدن سنك آسیای سربند فراهان اراك تا ۱۲ر۱۰ر۱۳۴۰

*سازمان بنادر و کشتیرانی‌خرید چوب های مورد احتیاج بندر خرمشهر تا ۱۱ر۱۱ر۱۳۴۰

شن و ماسه شسته
طبق اصول فنی
خلیج مرکزی خیابان تبت شماره ۹
تلفن ۳۴۳۷۴-۳۲۲۹۵

آگهی بداوطلبان بورسهای انگلستان

امتحان داوطلبانیکه برای بورسهای انگلستان ثبت‌نام کرده‌اند از ساعت ۱۳ روزهای زیر دراطاق شماره ۳۰ دانشکده حقوق بعمل خواهد آمد

۱ـ رشته‌های امور اداری واداره امور اقتصادی واجتماعی سه‌شنبه پنجم دیماه
۲ـ رشته‌های توسعه اقتصادی و مسائل توسعه اقتصادی چهارشنبه ششم دیماه

معاون موسسه علوم اداری وبازرگانی دانشکده‌حقوق وعلوم سیاسی و اقتصادی ـ دکترمحمد سام

آ ـ ۱ ـ ۳ آ ـ ۳۱۵۸۰

پیشنهاد بموقع عمل گذاشتن اختراع شماره ۲۶۹۶راجع‌به: تکمیل تهیه فیبر مخصوصا فیبرهای شیشه

صاحب اختراع نامبرده میل دارد باصاحبان صنایع درایران برای عملی‌کردن اختراع نامبرده وارد مذاکره شود.

برای اطلاع بیشتر به آقای دکتر آقایان خیابان سوم اسفند مراجعه فرمائید .

آ ـ ۲۳۱۵۹

آگهی مناقصه از طرف نیروی هوائی

پیرو آگهی مناقصه مربوط به محصورنمودن پایگاه شاهرخی (همدان) مراتب زیر به‌اطلاع‌شرکت کنندگان در مناقصه میرسد .

۱ـ کلیه پیمانکاران درجه بندی شده ۱ و۲ موسسات دولتی ووابسته به دولت میتوانند درمناقصه منظور شرکت نمایند.

۲ـ شرکت‌هائیکه مایل به شرکت در این مناقصه میباشند باید حداکثر تاتاریخ ششم دی‌ماه ۱۳۴۰ درخواست شرکت در مناقصه را بانضمام‌اسناد زیر به‌دفتر مهندسی ماتریل ستاد فرماندهی نیروی‌هوائی تسلیم دارند .

الف ـ گواهی مبنی بر طبقه‌بندی درجه ۱ یا۲ از یکی از موسسات دولتی یاوابسته به دولت .

ب ـ مشخصات کامل شرکاء و اعضاء شرکت وعناصری که برای اجرای این طرح تعیین مینمایند وفهرست کارهائیکه در سه‌ساله اخیر انجام‌داده‌اند.

۳ـ درخواست کنندگان باید در تاریخ ۱۳ دیماه ۱۳۴۰ بدفتر مهندسی ماتریل مراجعه و به اشخاصیکه صلاحیت آنان از هرحیث تائید شده باشد اسناد مناقصه جهت ارسال‌پیشنهادات واگذار خواهد شد .

۴ـ اسناد مناقصه در مقابل دریافت یکهزار ریال به متقاضیان واگذار خواهد شد .

۵ـ پیشنهادات باید حداکثر تاساعت ۱۰ روز نوزدهم دی‌ماه بدفتر ماتریل تسلیم و ساعت ۱۱ همان روز باز وقرائت خواهد شد .

۶ـ بقیه مواد آگهی مناقصه بقوت خودباقی است .

آ ـ ۳۱۶۶۲

نیروی هوائی

CLENETEST
ROAGONT—TABLOTS
مژده به مبتلایان مرض قند (دیابت)
باقرص ودستگاه کلینی تست‌ساخت‌امریکا وانگلستان یك آزمایشگاه خانگی ارزان تهیه نمائید
قرص و دستگاه کلینی تست شمارا از مراجعه مکرر به‌آزمایشگاهها بی‌نیاز مینماید. باقرص و دستگاه کلینی تست هر روز بعداز هر خوراك می‌توانیدمقدارقند ادرار خودرا تعیین نموده و بامراجعه بطبیب خود دستورجدیدی بگیرید. فروش: ناصرخسروکوچه مسجدنورداروئی همت.
تلفن ۵۲۰۱۱
برای کسب اطلاعات بیشتر بتلفن ۵۰۲۱۳ مراجعه فرمائید

قابل‌توجه آقایان
SKODA
صاحبان صنایع و کارخانجات
بی‌جهت وقت‌وپول خودرا برای دیدن‌نمایشگاههای صنعتی خارجی‌صرف میکنید

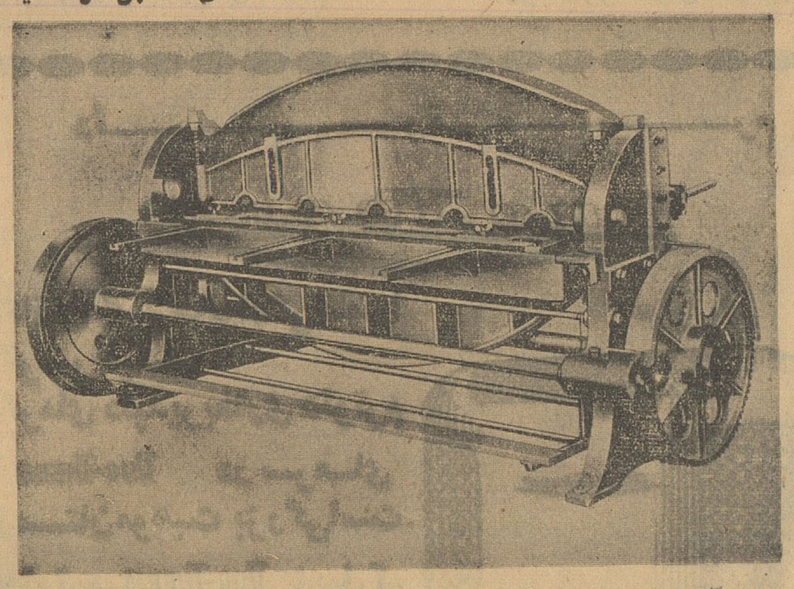

شرکت‌تجارتی ایران واشکودا
هشتاد رقم ماشین آلات صنعتی‌مختلف ازجمله دستگاههای تراش ـ فرز وغیره را در نمایشگاه خود فراهم‌کرده

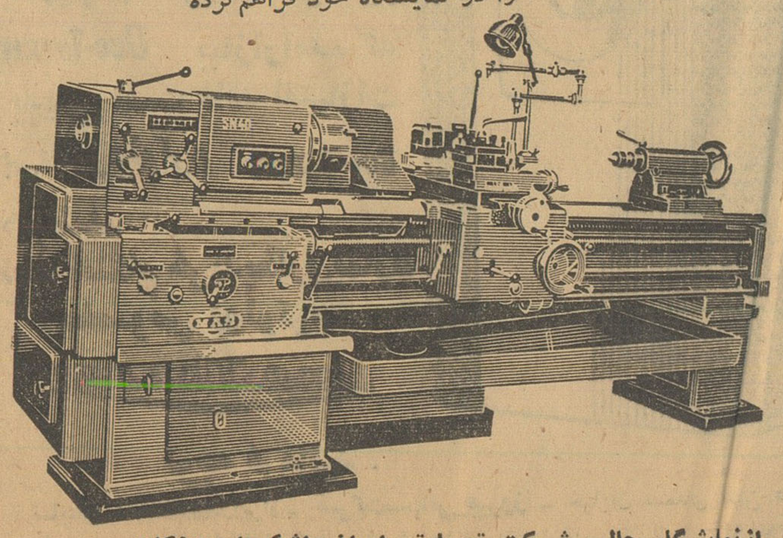

ازنمایشگاه جالب شرکت تجارتی ایران واشکودا دیدن‌کنید.
برای کسب اطلاعات بیشتر بشرکت‌تجارتی ایران واشکودا ـ تهران چهارراه یوسف‌آباد شماره ۲۰۳ ـ تلفن ۴۹۸۱۴ یا ۴۲۰۵۹ مراجعه فرمائید.
«طوطی‌نو»
آ ـ ۳۰۷۴۶

محل‌دفتر جدید کنسرسیوم مناف‌زاده
روتافلکس
مکالئوم
بریتکو
بریتانیکا
لینکافن
داینرز
تاول ماستر
لاروس
مك‌گراهیل
رؤیا
ساختمان آلومینیوم ـ خیابان شاه شماره ۷۹
تلفن ۶۰۲۰۱ ـ ۶۰۲۰۲ ـ ۶۱۰۳۴ ـ ۶۱۰۳۵ ـ ۶۱۰۳۶
آ ـ ۳۱۶۲۴

FAG
اف آگ
بلبرینگ ـ رولربرینگ
ساخت آلمان
تهران ـ خیابان اکباتان ـ ۹۱

هانیبال ـــــ آدری

یک خانواده هنرمند

بهترین آثار هنری خود را بمعرض نمایش گذاشتند

بونا

ساعت پنج بعد از ظهر روز شنبه گذشته نمایشگاهی ازآثارنقاشی هانیبال و آدری الخاص و «پونا» فرزند پنج ساله آنها در محل‌تالار عباسی افتتاح گردید .

این نمایشگاه که باهتمام اداره انتشارات و روابط بین المللی‌هنر های زیبای کشور ترتیب‌داده‌شده شامل آثاری است که خانواده الخاص‌درهنرنقاشی بوجودآورده‌اند

آشنائی با هنرمندان

هانیبال الخاص‌پدر این خانواده پرشور و هنرمند از پدر و مادری آشوری در کرمانشاه تولد یافته‌و ضمن تحصیل در تهران نزد آقای جعفر پتگر بفرا گرفتن نقاشی پرداخت .

وی پس از اتمام دوره‌دبیرستان به آمریکا رفت و هنر خود را در شیکاگو دنبال کرد و در سال ۱۹۵۹ بایران باز گشت و تابحال دونمایشگاه درانجمن‌ایران‌وآمریکا وتالار عباسی ترتیب داده است .

آدری الخاص

آدری همسر آقای هانیبال الخاص اصلا آمریکائی استو در آنجا حرفه‌اش تدریس و تعلیم هنر نقاشی در مدارس ابتدائی بوده است .

وی پیش از آمدن بایران درچند نمایشگاه نقاشی‌در شیکاگوشرکت جسته و اینك نخستین نمایشگاه ، آثارخود را باتفاق همسر وفرزندش در ایران ترتیب داده است .

بوناالخاص

پسر پنجساله‌این خانواده هنرمند از دو سالگی بکار نقاشی پرداخته وایدآل کودکانه خودرا با همه آفتابهاو طیاره ها و «کابوس»هایش ترسیم کرده است .

نمایشگاه این خانواده با ذوق تا دوم دیماه دائر خواهد بود .

نمایشنامه بابا کرم وذوق مردم

از : ر ـ اعتمادی

دیشب عبورم از لاله‌زار افتاد . در این خیابان باریك و مملو از جمعیت که گمان نمیکنم لایق اینهمه شهرت واسم و رسم باشد تقریبا تئاترهای ایران متمرکز شده است دیشب‌وقتی بتابلو آگهی این تاترها نگاه میکردم فوق‌العاده متاسف شدم و شاید شما خواننده‌عزیز نیز بارها متاسف شده باشید که چرا دراین مراکز هنری ماهرگز از هنر واقعی تاتر چیزی نمی‌بینید و نمایشنامه هائی که سابقا دراین تاتر ها از آثارنویسندگان بزرك بروی صحنه می‌آمد ، بفراموشی سپرده شده ، هنرپیشگان معروفی که روی صحنه این تاتر هنرنمائی می کردند رفته‌اند و حتی آدمهائی که بتماشای این صحنه ها میرفتند دیگر هرگز قیافه شانرا دراین سالنهانمی بینید .

چند نمایشنامه (اگر بتوان آنرا نمایشنامه قلمداد کرد) بنام‌باباکرم همراه با رقص نیمه عریان فلان رقاصه عربی !ویا آواز خوانند گان کاباره‌ها روی صحنه است و همین ها تاتر ایران را تشکیل داده‌اند .

من هرگز صاحبان این تاتر هاو هنرپیشگانش را سرزنش نمیکنم که چرا چنین چیزهائی را بنام تاتر بحلق مردم میریزند ویا چرا نمایشنامه های معروف جهان وآثار هنرمندان صحنه‌آرا رابروی صحنه نمی‌آورند ؟ چون آنها در حال حاضر فقط فروشنده‌اند. تاتر کرایه و اجاره دارد، پول برق و تعمیرات دارد، دکور میخواهد ،هنرپیشه میخواهد وباید بطریقی‌این‌مخارج تامین‌شودو چون‌نمایشنامه نویسندگان بزرك ظاهرا خریداری ندارد آنها نوع دوم کار یعنی هنر کاباره‌ای رابروی صحنه می‌آورند ،دردا ینجاست که‌تاتر بروهای ما از همین‌نوع برنامه‌ها می پسندند زیرا ذوق هنری آنها را چنین بار آورده‌اند و هیچ راهی برای نجات این تاترها وجود ندارد مگر اینکه‌ذوق مردم را تغییر داد.

اما چگونه میتوان این کاررا کردو چه راهی برای‌نجات تاتر ایران وجود دارد باید مورد حل و بحث قرار داد.

ناتمام

بُلدوزر لودر

INTERNATIONAL HARVESTER

انترناش

بقدرتهای ۱۲۵ اسب باکلیه لوازمات درطهران موجود وبرای تحویل آماده ایم

نماینده انحصاری شرکت سهامی پامیر خیابان خیام ۵۸۳ تلفنهای ۲۹۴۴۳ ۲۲۴۶۰

(سازمان آپولون)

۲۰ کشتی گیر کچ آماده مبارزه میشوند

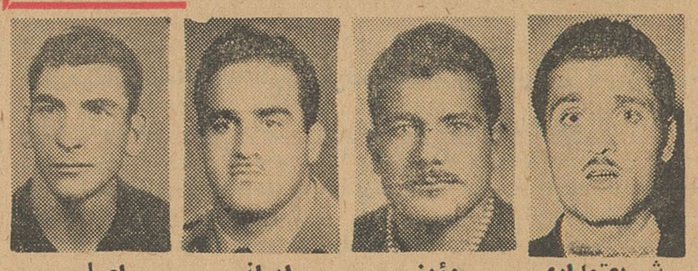

شریعتمداری — مؤمنی — ایرانی — اصلی

درشماره دیروز اسامی داوران مسابقات کشتی کچ چاپ شد و اینك دنباله مطلب جهت اطلاع خوانندگان وعلاقمندان عزیز درج میشود .

همانطور که اطلاع‌داده شد از بین کشتی گیران کچ ۲۰نفر ازورزیده ترین آنها در دو شب مسابقه‌انتخاب شده که در آینده نزدیکی پس از تعیین محل بایکدیگر مبارزه خواهند کرد و برنده شنل سیاه تعیین خواهد شد .وبنفرات دوم تا ششم نیز جوایزی داده خواهدشد.

تشکر از همکاری

طی دو شب مسابقات آقایان زیر با سرویس ورزشی مجله اطلاعات هفتگی و باشگاه‌تهرانجوان همکاری کرده‌اند که.صمیمانه‌ازهمکاری‌آنها تشکر مینمائیم

مامورین کلانتری ۹

سرکاران سروان‌حسن‌خطیبی‌رئیس کلانتری ۹سروان سید مصطفی گرجی معاون،ستوان یکم‌حسین‌میر سعیدی ستوان یکم امیرمحمد فاطمی و ستوان یکم امیر حسینی و همچنین درجه داران و افراد کلانتری‌مربوطه

مامورین انتظامات

در این دو شب عده‌ای ازهمکاران اداری و خارج از کادر اداری در کنترل وانتظامات همکاری کرده‌اند که صمیمانه از آنها تشکر مینمائیم وعبارتند از آقایان نواده ، زاویه سیامك‌صحت‌حسین کرداوغلی‌انصاری مجتبی میری ـمسعود خداداده ، حسن علیانی ، حسین موسوی ، شاهپور قاسمیان و شمشیری .

ضمنا اگر اسمی از اقایانیکه با ما همکاری داشته‌اند چاپ نشده‌پوزش می طلبیم.

اطلاعات برای جوانان

تیم والیبال دبیرستان ایران پیروزشد

روز جمعه گذشته آخرین دوره مسابقات والیبال بخش نه تهران در محل سالن سرپوشیده استادیوم تریا انجام گرفت و پس از چهارده دوره مسابقات تیم والیبال دبیرستان ایران مقام اول‌را احراز نمود .

اعضای این تیم عبارتند از دوشیزگان :پریوش یزدانمهر (کاپیتان) ، میترا نظری ، ناهید بهارلو ، ژاله صابر ، مهین فرخیان ، زریندخت زرین پور ، فرشته باباپور ، پروین ملکوتی ضمیر که زیر نظر خانم دلارا پرتوی‌و گیتی نظیفیان مربیان ورزش دبیرستان ایران تمرین می نمایند .

تیم دبیرستان ایران بر تیم والیبال دبیرستانهای پوراندخت ، عبرت و شه پرست پیروز شده است .

بمنظور قدردانی از جناب آقای دکتر ابراهیم سمیعی و معرفی ایشان بهم‌وطنان عزیز

اینجانب سیدعلی هاشمی هفت‌ماه مبتلا بسیاتیك شدید بودم وتحت معالجه نامبرده بودم چون ایشان بمنظور جراحی فوری به‌آلمان مسافرت نمودند ناگزیر بنده بیکی از بیمارستانها مراجعه و تحت نظر یکی از اطباء معروف آن بیمارستان تحت عمل جراحی قرار گرفتم و پس از۳۱ روز بعداز عمل فلج وزمین گیرشدم تااینکه مجددا ازآن بیمارستان‌خارج شده و در بیمارستان شماره ۱ شرکت سهامی بیمه ایران در خیابان عین‌الدوله تحت جراحی مجددآقای دکتر ابراهیم سمیعی قرار گرفتم بااولین روز جراحی صددرصد نتیجه حاصل نمودم لذا نهایت تشکر و قدردانی از ایشان وجناب آقای دکتر حسین مقدم رئیس بیمارستان‌شماره ۱ و ۱۰ای طباطبائی مدیر بیمارستان شماره ۱ وآقای دکتر یزدانی و آقای دکتر حاجی علی‌لو وتمام کارگردانهای آن بیمارستان نهایت تشکر وقدردانی رامینمایم .

سید علی هاشمی

آ ـ ۲۳۰۷۷

قابل توجه شهر سازان وبنگاههای برق ملی واداره پست و تلگراف و تلفن

تیرهای فلزی باندازه‌های مختلف ساخت انگلستان برای نصب چراغهای فلورسنت وتیرهای تلفن وسیم‌کش هوائی در خیابان‌و معابر عمومی موجود و بنازلترین قیمت بفروش میرساند طالبین در اهوازخیابان کارون بنگاه مقیمی تلفن ۴۸۷۴ طهران سرای حاج‌حسن آقای علی صفاری تلفن ۲۲۶۹۱ مراجعه فرمایند.

۱ـ۵ آ ـ ۲۹۴۵۶

آگهی تجدید مناقصه

شرکت سهامی مواد غذائی و شیمیائی ایران مقدار دوازده تن تنسیل مورد نیاز خودرا از طریق‌منا قصه خریداری مینماید .

داوطلبان شرکت در مناقصه میتوانند همه روزه باستثنای ایام تعطیل‌درساعات اداری برای دریافت برك شرایط و مشخصات مناقصه بدفترشرکت واقع در خیابان آمل کوچه دقت مراجعه نمایند.پیشنهادات تاآخر وقت اداری روز دوشنبه یازدهم دیماه جاری پذیرفته شده ودرساعت ۱۰ صبح روز بعد باز وخوانده میشود .الف ۶۸۸۵

مدیر عامل شرکت ـ مهندس علی اصغر رازانی

۱ـ۳ آ ـ ۳۱۳۶۴

شرکت های عامل نفت

برای خدمت درجنوب بکارمندان ذیل احتیاج دارند :

۱ـ متخصص رسم فنی (رشته استانداردها) با دیپلم فنی و هشت سال سابقه‌کار درقسمت مزبور .

۲ـ حسابدار با تحصیلات عالیه حسابداری واقلا هشت سال تجربه‌در قسمت حسابداری شرکت های معظم یا پالایشگاه‌های نفت .

۳ ـ متخصص ماشینهای محاسبه الکترونیکی با اقلا ده سال سابقه در قسمت ماشینهای محاسبه از نوع هالریت .

۴ـ حسابرس با تحصیلات عالیه حسابداری واقلا هشت سال سابقه حسابداری عالی یا حسابرسی در شرکت های معظم یا پالایشگاه های نفت .

۵ـ مهندس مکانیك باداشتن درجه عالی مهندسی واقلا ده سال سابقه کار در رشته‌های مهندسی مکانیك و اطلاع کامل از کارخانه های تقطیر و پالایش نفت .

۶ـ متخصص رسم کارتوگرافیك

۷ـ مهندس ارشد خطوط لوله با داشتن درجه عالی مهندسی واقلا ده سال سابقه‌کار درپالایشگاه های نفت یا خطوط لوله .

داوطلبان میتوانند منتهی تا روز ۵ دیماه ۱۳۴۰ از ساعت هشت تا یازده صبح (باستثنای پنجشنبه ها) با در دست داشتن مدارك مربوطه باداره استخدام و کاریابی شرکت‌ملی نفت واقع درخیابان پهلوی جنب‌بلوار کرج مراجعه نمایند .

۱ـ۳ آ ـ ۳۱۳۶۰

ارس یک نام پرافتخار در صنایع هلند

ERRES

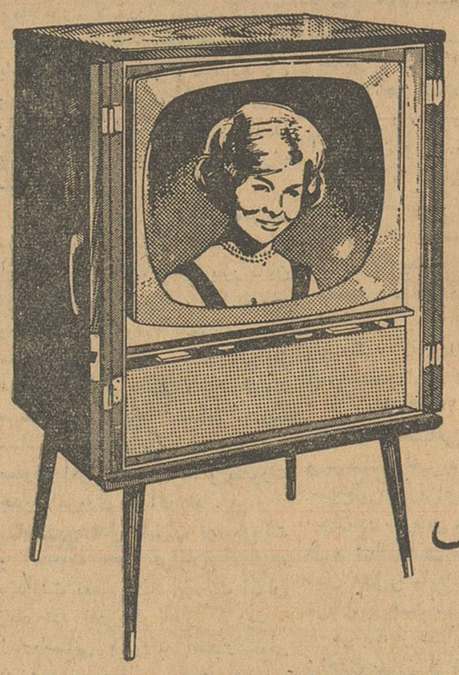

انواع تلویزیونهای مبلی ورومیزی تمام اتوماتیک ارس

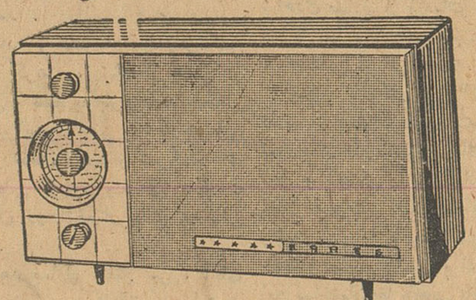

انواع مختلف رادیوترانزیستوری مبلی ارس

انواع مختلف رادیوترانزیستوری کیفی ارس

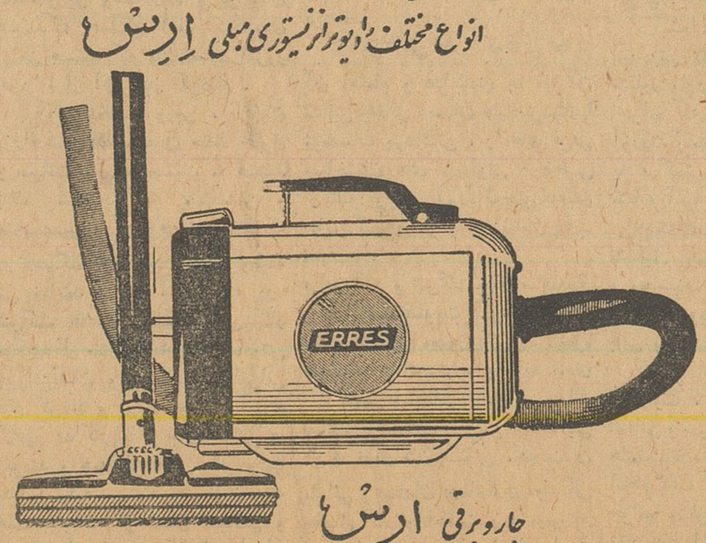

جاروبرقی ارس

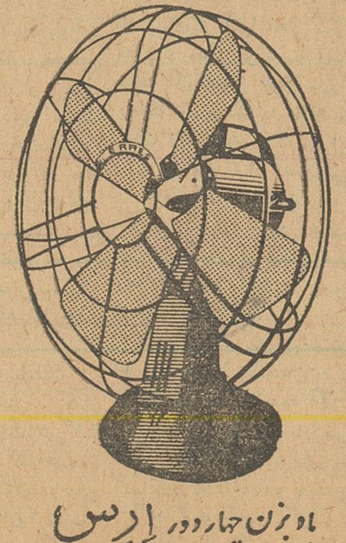

بادبزن چهاردور ارس

نماینده انحصاری: شرکت پرس فرانس خیابان سوم اسفند شماره ۸ تلفن ۳۹۱۲۹

مرکز پخش: فروشگاه سانترال خیابان شاه تلفن ۶۶۳۶۷

مراکز فروش: فروشگاه مشعل چهارراه اسلامبول — فروشگاه سعید چهارراه اسلامبول

طوطی نو

نخست‌وزیر در جواب آقای جفرودی گفت :

قسمت اعظم کارها در برنامه سوم بمهندسین ایرانی داده میشود

در سازمان برنامه متخصصین باارزش ومغزهای مفیدی وجود دارد که دولت از آنها استفاده خواهد کرد

آقای جفرودی درجلسه سندیکای شرکتهای ساختمانی گفت:

اگر حرفه مهندسی محکوم بزوال است در دانشکده فنی را ببندید

کارهای ساختمانی که در دست خارجی است سی درصد گرانتر تمام میشود وهمه آنهم بشکل ارز ازکشور خارج می گردد .

ما ایران را از اسارت فنی بیگانگان نجات دادیم

از ساعت چهاربعداز ظهر دیروز بنابدعوت قبلی هیئت‌مدیره‌سندیکای شرکتهای ساختمانی اجتماعی با حضور نخست‌وزیر ازمدیران‌شرکت های ساختمانی تهران ، مدیران بانکها ، اعضای اطاق بازرگانی و نمایندگان مطبوعات درسالن اطاق بازرگانی تشکیل شد دراین جلسه چندتن از اعضای کابینه و آقایان صدر الاشراف وسردار فاخر حکمت روسای سابق مجلسین سنا وشورای ملی‌ومقامات دولتی حضور داشتند .

ابتدا آقای مهندس‌عبدالمجید اعلم‌رئیس هیئت مدیره اظهار داشت :

جناب آقای نخست وزیر : حضار محترم :

این جانب از طرف هیئت مدیره و کلیه شرکتهای ساختمانی عضوسندیکا از اینکه با حضور خود در این مجلس شرکتهای ساختمانی را قرین افتخار فرموده اید سپاسگزاری مینمایم و امیدوارم بابذل توجه بمطالب و توضیحاتی که بعرضتان خواهدرسید نسبت باجرای برنامه های عمرانی کشور که در حقیقت فعالیت شرکت های ساختمانی است روشن تر شده وبسیاری ازسوءتفاهمات واشتباهاتی که متاسفانه در اذهان عمومی و حتی در اذهان اغلب ماموربن عالی رتبه دولت موجود است برطرف خواهد شد . و انشاء الله برنامه های عمرانی کشور در آتیه بر اساس صحیح تر و روشن تری بمرحله اجرا در خواهند آمد.

هیئت مدیره سندیکای شرکت‌های ساختمانی بمنظور نیل باین هدف نهائی مصمم است حد اکثر سعی و کوشش خود را برای همکاری با سازمانهای اجرائی بنماید واطمینان میدهد که در این اقدامات هیچ نظری جز رعایت عدل و انصاف و تحصیل آبروی استحقاقی برای‌صنفی که یکی از بزرگترین وظائف را در راه پیشرفت و ترقی میهن عزیز بعهده دارد نخواهد داشت .

اکنون آقای مهندس کاظم جفرودی مدیر عامل سندیکای شرکت های ساختمانی بیاناتی بعرض حضارمحترم میرسانند .

بعد از خاتمه بیانات آقای ـ عبدالحمید اعلم آقای جفرودی‌پشت تریبون‌قرار گرفت وگزارش مشروحی در اطراف مشکلات کار شرکتهای ساختمانی بشرح زیر قرائت کرد .

جناب آقای نخست وزیر ـ جنابان آقایان وزراء ، حضار محترم :

من نیز مانند آقای مهندس مجید اعلم رئیس هیئت مدیره سندیکای شرکت های ساختمانی از آنجناب و همکاران ارجمندتان و رجال و شخصیت های مملکت روسای ـ ادارات مدیران شرکت ها که قدم رنجه فرموده و مارا در مجلس‌امروز سرافراز فرموده‌اید . تشکر میکنم!

جناب آقای دکتر امینی ، از آنروز که شما نخست وزیرایران شدید تا بحال بچند شهر ایران سفر کردید و در میان طبقات مختلف مردم حاضرشدید و مطالب متنوعی‌را با آنان در میان‌گذاشتید گفت وشنودها و مخصوصا از نطق های بلیغی که میفرمائید این است که مایل هستید آلام درونی مردم ایران را بشنوید و از وضع و کیفیت و تاثیر ومراتب خدمت ـ گزاری طبقات مردم شخصا مطلع شوید . تا هنگام طرح تصویب‌نامه وبحث درمقررات واتخاذ تصمیمات مانع از آن شوید که مشکلات بیشتری در راه زندگی و معاش مردم بوجود آید .

بهمین جهت سندیکای شرکت های‌ساختمانی که از میان چهار ـ صدشرکت دارای‌یکصد و بیست‌و پنج عضو معتبر است بر آن شد که باتشکیل جلسه امروز حقایقی را بعرض آنجناب و همکاران ارجمند و حضار محترم برساند .

همانطور که در هر اجتماع ، جماعتی به‌تجارت معدودی‌بسیاست جمع کثیری بزراعت می‌پردازند ، عده‌ای نیزبسبک ملل مترقی و بر حسب‌ضرورت وباقتضای تحصیلات و تخصص خود بتشکیل شرکت‌ـ های ساختمانی پرداختند و چنان پنداشتند که مانندهمگنان درسایر نقاط جهان بسبب خدماتی که به اجتماع میکنند عزیز ومحترم بوده وچون سهم عمده‌ای در ترویج ظاهر تمدن در ایران عقب افتاده دارند از قدردانی‌و تحسین‌و حمایت زمامداران ونویسندگان ایرانی بر ـ خوردار خواهند بود .

مهندسین و متخصصین ایرانی‌از سال ۱۳۱۶ قدم بقدم خاك ایران را پیمودند دامنه های صعب العبور کوهستان های ایران را بالا رفتند در میان باطلاق ها و مزارع مالاریا خیز بسر بردند ، در وسط یاغیان و گردنکشان دست از جان بستند در صحاری سوزان جنوب ایران سوختند تاموفق شدند قسمت اعظم ایران را شناسائی و نقشه برداری کنند و هم میهنان بی سواد را در اقصی نقاط ایران برایگان تعلیم دهند و از همان زمان پایه تشکیل یك کادر فنی را بعنوان یکی از موثر ترین وسایل ترقی ایران بنا نهند .

از سال ۱۳۲۰ که‌بسبب جنك‌جهانی دوم مهندسین و متخصصین و کارگران بیگانه از کشور مابرفتند بقیه راه‌آهن سرتا سری ایران و قسمتی از راه ها در میان کوه های آذربایجان و صحاری راه خراسان و مسیر راه کاشان منحصرا بدست ایرانیان بصیر و متخصص ساخته شد و برای بهره‌برداری تقدیم‌ملت ایران گردید .

موسسه راه‌آهن دولتی ایران به کفایت ودرایت مهندسین ایرانی سپرده‌شد که‌درمقام مقایسه‌بصورت قبلی حفظ واداره شد .

از سال ۱۳۲۳ درمانگاه های سازمان شاهنشاهی خدمات اجتماعی و موسسات خیریه شیر و خورشید سرخ‌ایران‌درقراءوقصبات پراکنده ایران در سرخس و کلات در شاهین دژ و آرارات در سر حدات و در میان عشایر وایلات بدست همین مردان با همت ساخته شد .

هر یك از مصالح این ساختمانها شاهدی صادق از زحمات مرارت‌ها، فداکاریها و تدابیر مهندسین و متخصصین ایرانی است .

اینان بناوکارگررا ابتدا تعلیم دادند وتربیت کردند و سپس راضی نمودند تابدان‌نقاط دور افتاده‌بروند نجار و آهنگر را با التماس و تمنا بدان قصبات کشانیدند شیشه بر وعایق ساز را بامید آینده و کار مهمترو سود بیشتر برای تکمیل این ساختمان ها باقصی نقاط ایران بردند .

از این‌تلاش ها و کوشش ها از آن اهتمام و فداکاری ها از آن تدابیر وتفکر دبستان هاودبیرستانها موسسات بهداشتی ، راه‌های فرعی وساختمان های مسکونی درنقاطی ازکشوربوجود آمده که‌حتی‌مدعیان نمایندگی مردم بدان نقاط پای‌ـ ننهادند .

بوجودآمد و شرکت های سابقه‌دار وکار کرده‌عضویت آنرا پذیرفتند پیمان کاران معمول گردید .نحوه تشخیص صلاحیت ها و طبقه بندی اگرمی بینیدامروز در سرحدات ایران پاسداران ایرانی سکنائی دارند نوباوگان‌دبستانی ، کارمندان ماوائی و بیماران درمانگاهی،جملگی حاصل کار و فعالیت و صمیمیت مهندسین ومتخصصین ایرانی است که با ایجاد آنها وظیفه خود را در تامین وبسط امنیت کشور انجام داده‌اند .

فداکاری شرکتهای ساختمانی

از آن زمان که شاهنشاه فقید رضا شاه کبیر بنیان گذار ایران نوین ساختمان راه آهن سر تا ـ سری ایران‌راآغاز کرد وشاهکار هائی از مظاهر تمدن صنعتی را در دل سلسله جبال مازندران و رشته کوه های لرستان بوجود آورد تنی چند از مهندسین و کار شناسان بیگانه همراه جمع کثیری ازمردم عادی و بیکاران کشور های خارجی بسوی میهن ما روی آوردند وهر یك بنام مهندس و متخصص بر گروهی ازایرانیان آقائی وسیادت فنی آغاز کردند از بی خبری ها ثروت ها وخبر ها باوطان خود بردند و دیگران را براین خوان یغما فرا خواندند .

باآنکه ثمره زحمات این‌بیگانگان نخستین مسیر راه آهن ایران‌است با این حال وجود آنان همچون خاری‌در دل شاه‌وطن پرست ایران خلیده بود ، چنانکه دیری نپائید که کاروانهائی از فرزندان‌خانواده های ایرانی رهسپار دیار فرنك گردیدند و از میان آنان حقوق دانان ، پزشکان ، مهندسین و متخصصین بنام میهن باز گشتندو زمام‌امور کشوررا بدست گرفتند.

شاه متعصب و وطن خواه ایران باعزام این کاروانها اکتفا نکرد ، باهمت و بلند نظری دانشگاه‌تهران را پایه گذاری کرد و ایران را صاحب سرمایه‌عملی و مایه هنری ساخت .

پیش از عصر پادشاهی سر ـ سلسله‌خاندان پهلوی اجتماع‌ایران ازخان ها مالك ها بازرگانان نویسندگان ، شعرا ، اهل‌تصوف و خانقاهی ها وطن پرستان و مجاهدین تشکیل میبافت ولی از آن پس حقوق دانان ، پزشکان ، مهندسین ، عتیقه شناسان ، ادبا، سیاست مداران و حزب سازان ، صفوف آنرا توسعه داده و بصورت جدید امروزی در آوردند .

بتدریج عدلیه ایران توسعه‌یافت و اصحاب دعوا فراوان گشتند، بهداشت تعمیم یافت جمعیت ایران زیاد شد حفریات آغاز گردید و آثارباستانی بصورت افتخارات‌ملی در آمد .

کتاب و نشریه قیافه فرنگی بخود گرفت ، شاهکار هائی از تحقیق و تتبع به بازار آمد جماعتی نیز قهرابسوی هنر و آثارجاودانی مظاهر تمدن رفتند و شرکت های ساختمانی بوجودآمد ولی سیاست همچنان در انحصار معدودی باقی ماند .

شاهد صادق گفتار من ، آقای نخست‌وزیر وهمکاران وزیرایشان هستندکه جملگی آثار گرانبهای ایامی هستند که من مطلب امروز خود را از آن آغاز کرده‌ام .

آقای نخست وزیر ، آقایان وزراء شما که مدعیان حفظ حقوق و صیانت‌شرف و حیثیت ما هستید نیك میدانید که مهندسین و متخصصین و اهل فن چه آنها که در دستگاه های دولت انجام وظیفه می نمایند و چه آنها که در شرکت ها و موسسات ملی کار میکنند از سال ۱۴۱۶ دو شادوش خیراندیشان ومیهن پرستان‌ایرانی قیام کردند و برای عمران وآبادی کشور فداکاریها و جان فشانی ها نمودند و همه افتخاراتی که دولتها بدانها تکیه میکنند و بعنوان‌نمونه های برجسته از اعمال سیاسی و خدمات اجتماعی برخ ملت ایران وملل جهان میکشند .

منحصرا همان هائی است که آنان‌با تحمل رنج و مشقت‌بوجود آورده‌اند .

شما آقایان محترم برای یك‌لحظه مشکلات فراوانی را که در ساختن یك آشپزخانه جدید در خانه خود در شهر تهران در مرکز کشور دارید در نظر بگیرید و به‌بینید و مصیبتی را که در راه انجام دادن لوله‌کشی دودکش نصب اجاق ، فرش کاشی وقفسه‌بندی آن‌تحمل میکنید بخاطر بیاورید تا احساس کنید که شرکت های ساختمانی ایرانی برای اجرای‌آنهمه کار های عمرانی در نقاط دور دست ایران، آری‌از آب برق راه وسیله کادر فنی ، تجهیزات‌و ابزار کار ،حقیقتا مرارت کشیده‌و فداکاری کرده‌اند همین موسسات ملی و شرکت های ساختمانی و بدست جوانان‌تحصیل کرده و هنرمندان ایرانی ساخته شد که سد های سفید رود و کرج ولیتان و دز لوله کشی و تصفیه‌خانه مدرن آب تهران نمونه‌های برجسته و بسیار مفید کار های عمرانی این سالها میباشند.

هریك از این کارها نمونه‌ای از ذوق و سلیقه هنر وابتکار ، کارو پشتکار فعالیت و سیاست تدبیر و راهنمائی ، فداکاری ووطن خواهی همه طبقات این کشور از شخص اول مملکت گرفته تا نخست وزیر وزراء کارمندان دولت ، تجار ، اصناف و خاصه کارگران‌وهنرمندان ایرانی میباشد.

النهایه ما معتقدیم که شرکت های ساختمانی و مهندسین و متخصین و کارگران ایرانی در ایجاد این همه مظاهر تمدن صنعتی سهم بسزائی دارند.

این آثار گرانبها این مفاخر ملی این نمونه های برجسته تمدن اینها همانهائی هستند که شاه‌ایران بعنوان بهترین و بزرگترین مآثر دوره پادشاهی خود در کتاب خود برشته تحریر در آوردند و نخست وزیران ووزراء باتکاء آنها خود را خادم ملت و مملکت قلمداد کرده و هریك با پاره کردن نواری سه رنك لذت تایید و تشکر و تشویق مردم محروم و چشم براه ایران را نصیب خود ساختند.

آقای نخست وزیر بزرگوار آقایان وزراء وطن پرست سروران ارجمند برای آنکه این همه آثار ومظاهر تمدن در کشور کهنسال ولی عقب مانده ایران عزیز بوجود بیاید مهندسین‌ومتخصصین‌وجوانان هنرمند ایرانی و کارگران‌زحمتکش سختی‌ها کشیدند فداکاریها کردند رنج‌ها بردند در میان سرمای کشنده زمستان‌ها و آفتاب سوزان‌تابستانها دور از همسر و فرزند و پدر ومادر محروم از آب مشروب غذای گوارا وتفریحات شهری و سرگرمی های مهمانیها، بی تظاهر و گمنام جوانی خویش‌را بسر آوردند نه‌تنها درهیچ مجله و نشریه‌ای ذکری از نام آنها نبود ودر هیچ روزنامه و ماهنامه‌ای تصویری از آنها تجلی نکرد وهیچ نشان و مدالی بر سینه آنها نخورد بلکه آن‌غاصب حقوق ملی نیز که باحیله و نیرنك به خانه ملت راه یافت ناجوانمردانه اعمال این طبقه موثر و این افراد زحمتکش کشور را تخطئه کرد و آنان را بباددشنام گرفت تامگر ازاین زهگذر طرفی ببندد و سهمی از حاصل فکر وعمل وفداکاریهای آنها را بعنوان حق سکوت باز ستاند.

دریغ باشد که سیاستمداران و نویسندگان و نگهبانان حرمت ملی اثرات ثمربخش آنهمه آثارگرانبها ومظاهر مفید را که در سرتاسر ایران بهمت‌این‌رادمردان‌وموسسات ایرانی بوجود آمده و بعدا نیزبوجود خواهد آمد نادیده گرفته بخاطر چند اثر که عظمت ظاهری آنها انسانها را بشدت تحت تاثیر قرار میدهد برآنان بتازند و تهمت ها بر آنها روابدارند .

من معتقدم که در دهسال اخیر فعالیت بسیار شدید ومحسوسی در تمام شئون کشور بوجود آمد. نخستین سرشماری در سراسر کشور مبارزه با استعمال تریاك ریشه کن کردن مالاریا در نقاط مالاریاخیز تاسیس کارخانه ـ های سیمان و قند نساجی ساختمان سد های عظیم تعمیم بهداشت از طریق ساختمان شبکه های‌آبرسانی عده زیادی از شهرها شروع باجرای پروژه های مهم نقل وانتقال برق از مراکز تولید تا اماکن مصرف و صدها کار های بزرك و کوچك دیگر نمونه های بارز ثمر بخش و مفید این فعالیت‌ها است که افتخار آنها بمیهن پرستانی تعلق دارد که در مقامها ولباسهای مختلف بانی تعالی و ضامن استقلال این کشورمی‌باشند و اگر رهبران هادیان و مجریان این مظاهر وافتخارات نتوانستند به همه آرزوهای ملی‌ما جامه عمل بپوشانند و گروه کثیری از طبقات محروم ملت را از عقب مانده‌گیها و مصائب زندگی آن برهانند‌دلایل وجهات موجهی دارد که اهم آنها عبارتند از عقب ماندگی شدید ملت ایران در ادوار گذشته فقدان کادر فنی ایرانی نبودن تجهیزات ماشینی قحطی مصالح و ابزارکار ناتوانی مالی کشور تبلیغات سوء و مخرب بیگانگان مستعمر و تلقینات تفرقه آمیز آنان.

امروز دیگر نباید قضاوت اعمال خادمان را بانتقامجویان سپرد وجز از راه اقامه دلیل و برهان نباید خرابی و تباهی را مورد تفسیر و تعبیر قرارداد.

زندگی ملت کشور ایران در طول صدها سال درگذشته در رکود وبی‌خبری دررخوت وسستی درقناعت ودرویشی در تسلیم و تنبلی گذشت در طی قرون اخیر در تاریخ ملت کهنسالی مانند ایران کوچکترین اثری از جنبش و نهضت فعالیت و کار صنعت و ساختمان دانش و بینش نمی بینید.

استعمارکنان در لباسها و صور مختلف در قیافه‌ها و اشکال متفاوت از این وضع ناهنجار و انحطاط اخلاقی جامعه ایران بحد کمال‌بهره برداری کردند و تاآنجاکه‌توانستند بترویج فساد تضعیف‌روحیه زمامداران وامحاء راد مردان واسناد خیانت به خدمتگزاران و نشر اکاذیب وتلقین بدبینی وایجاد تفرقه کوشیدند .

میهن پرستان را بزنجیر کشیدند تا منابع ملی را بیغما ببرند.

دراین میان جبر تاریخ طغیان ملت‌ها انقلابات و جنگهای جهانی توسعه علوم و فنون کوتاه شدن راهها وارتباطات بداد مارسیدند و افراد نادری جان بکف گرفته‌باتمهید و تدبیر بااحتیاط و ابتکار دست به کار بیداری ملت ایران و ترمیم بعضی‌خرابیهاوتنظیم ازهم‌پاشیدگیها شدند ولی سرانجام خود دراین راه اسیر ذلیل و شهید شدندویاازشدت رنج روحی و آلام درونی جان بجهان آفرین تسلیم کردند.

پیشرفت در جمیع شئون اجتماعی

جنك جهانی دوم سر رسید نظام اجتماعی استعمار کنان ازهم‌بگسلید نظارت شدید آنها در اعمال و رفتار زمامداران ملل عقب افتاده روبضعف نهاده ملت‌ها جان گرفته و احرار فرصتی یافتند از هرگوشه جهان صدائی برخاست زنجیر های‌استعمار یکی بعداز دیگری پاره شد خونها بریخت وآزادیهای‌نسبی جایگزین حبس‌ها زجرها و تبعیدها شد.

موقعیت حساس کشور ما ومنابع بیکران نفت آن مجال نداد که‌ملت ایران بانثار خون جوانان خود کار را یکسره کند و ایادی بیگانگان را برای همیشه از سرما قطع‌نماید.

آنان بشیوه سایر نقاط باما از راه مدارا در آمدند و سرزمین مارا برای فعالیت های‌نسبی‌خالی‌گذاشتند

همانها که داغ باطله خورده بودند دست از آستین وطن پرستی بدر آوردند و بجبران غفلت‌ها و سهل انگاریها و تمکین‌های گذشته بتشویق مردم پرداختند و در اندك مدتی کشور پهناور ایران میدان بزرگترین و شدید ترین‌فعالیت‌های ساختمانی شد. تا آنجا که سازمان های فنی واقتصادی و حتی کارگران کشورهای مترقی بما روی آوردند و در کارها و فعالیت های‌ماشرکت جستند و آماده سرمایه گذاری‌در ایران شدند.

در مدت کوتاهی آرزوی شاه ـ عباس کبیر در کوهرنك و نقشه‌های رضاشاه کبیر در خوزستان و گیلان وامیدهای پادشاه‌ایران‌ووطن‌پرستان ایرانی در سراسر کشور جامه عمل پوشید.

در همه نقاط ایران فعالیت ها شروع شد وهمه کس بکاری‌مشغول گردید. هرروز اثری از کار مردم ایران بثمر رسید و هر هفته مظهری از زحمات ملت‌ایران‌پدیدار گردید.

زمامداران استعمار کنان هرگز تصور نمی کردند که مردم ایران که قرنها در رخوت و سستی در بیکاری و بطالت در فقر و مسکنت بسر برده بودند و از همه مظاهر تمدن از آب و برق از فرهنك و بهداشت از خانه‌ومسکن محروم بودند. بدینسان و بصورت معجزه‌ـ آسائی در نهایت متانت و خونسردی قیام کنند و با صبر و شکیبائی در جمیع شئون اجتماعی پیش بروند.

نگران از اثرات ثمربخش ایجاد راهها احداث کارخانه‌ها ،ساختمان سدها تاسیس شبکه‌های برق وخاصه بالارفتن توانائی ملت ایران بیگانگان استعمارکن رابرآن‌داشت تابار دیگر در کشور ما دست‌بکار شوند . ریخت‌وپاشها وانحرافات و بعضی بی‌تربیتی هارا که از علائم نهضت ها وتحولات ملل عقب‌افتاده است بصورت خیانت‌هاوغارتگری‌ها جلوه‌گر سازند و حس بدبینی و ایجاد سوء ظن را در میان مردم تحریك نموده نفاق و تفرقه راروا‌ج دهند.

آنان که تمدنی دارند و سال‌ها است که زندگی مردم آنها با استفاده از صدها وسایل رفاه و تمدن دارای نظم و نسقی است و آینده آنها باقوانین وبیمه‌های اجتماعی تامین است باز در میان رجال وافراد آنها جاسوس بیگانه پرست رشوه خوار منحرف ومتجاوز پیدا میشود .

سربقاء پیشرفت ملل

افراد ناصالح ونادرست منحرف ومتعدی در میان همه ملل وجود دارند . بسبب وجود آنان اعمال طبقات وکارهای مفیدرا تخطئه نمی کنند و همه‌اجتماع را بخاطر لوث وجود چندتن خاطی خائن‌نمی‌شمارند حفظ حرمت اجتماع رعایت حیثیت افراد وفلسفه وجود دادگاه ها سر بقاء و پیشرفت ملت‌ها است. اقوام وملل که پای‌بند باین شعائر و مضامین اخلاقی نباشند محکوم‌به زوال وفنا هستند.

رواج کارها و شدت فعالیت‌های ساختمانی و نبودن مقررات خاص موجب آن گردید که در سالهای اخیر افراد ناصالحی در صف‌شرکت های ساختمانی وحرفه شریف مهندسی رسوخ کنند ناپاکی ولوث وجود وانحرافات و تجاوزات آنان باعث شد که رجال و زمامداران ونویسندگان بدون تحقیق‌ورسیدگی نسبت بیك طبقه موثر و مفید و خدمتگزار کشور اظهاراتی ناروا وسخنانی ناگوار اداکنند .

تابیش‌از تمرکز تهیه طرح واجرای عملیات ساختمانی در سازمان‌برنامه قریب بیکدهم بودجه کل کشور و پس‌از آن قریب بسی‌وپنج درصد از درآمد سازمان بدست شرکت های ساختمانی ایرانی بانظارت شدید مهندسین و مشاوران‌ایرانی وخارجی بمصرف کارهای عمرانی کشور رسیده است . بهمین سبب این شرکت‌ها رابابد از عوامل‌مهم وموثر دستگاههای دولتی و ستون اقتصاد کشور دانست . مسئولین و متصدیان امور نباید بدون‌رسیدگی دقیق و تحصیل اطلاعات صحیح و قضاوت اهل فن وبصیرت تحت‌تاثیر تلقینات حاسدان و مغرضان نسبت آنانرا ببدی وزشتی یادکنند وافراد تحصیل‌کرده وزحمت‌کش این موسسات ملی را مایوس و دلسرد ونسبت بنقشه‌ها و مراتب خدمت‌ـ گزاری زمامداران کشور بدبین سازند.

چون هیچ نوع مقرراتی برای تشکیل شرکتهای ساختمانی وجود نداشت و هرروز بدون توجه به صلاحیت اخلاقی وفنی شرکتی‌مانند علف‌هرزه میروئید سندیکای‌شرکت های ساختمانی برای حفظ حیثیت وحرمت حرفه‌بسیار شریف‌ساختمانی مقرراتی برای اعضای خود وضع کرد وبراساس آن متخلفین و منحرفین را مورد ملامت و موآخذه قرار داد و حتی عده‌ای را ازعضویت سندیکا اخراج کرد ولی چون قانون ووسایل اجرائی در دست نبود ووزارتخانه‌ها و موسسات و سازمانهای دولتی هنگام دعوت از شرکتهای ساختمانی رعایت‌صلاحیت اخلاقی وفنی اعضای آنها را نمی نمودند از این اقدامات نتایج موثر وقاطعی عاید نشد .

صلاحیت اخلاقی وتجارب فنی

وزارتخانه‌ها و دستگاه دولتی‌که خود از طرز کار شرکتی ناراضی است و متصدیان آنرا امین‌وصالح نمیداند باردیگر از آن برای کار های جدید دعوت می‌کند . با این رویه چگونه میخواهید در اصلاح موسسات منجمله شرکتهای‌ناصالح ساختمانی توفیق یابید.

امروز در سراسر کشور قریب بچهارصد شرکت ساختمانی وجود دارد ولی از میان آنها مافقط عده‌ای رابحساب می‌آوریم که مدیران و موسسین آنها مشهور بامانت و درستی بوده از جمله مهندسین و متخصصینی باشند که کشورایران رابخوبی بشناسند . ذخائر ملی و امکانات فنی آنرا بدانند در عمران وآبادی کشور سهم بسزائی داشته باشند صلاحیت اخلاقی و فنی آنها در مقام مقایسه قابل بحث وتردید نباشد تحصیلات علمی و تجارب‌فنی آنها مفید بحال کشور باشددارای سازمان فنی و تجهیزات باشند در اجرا و تقویم کارها از جاده عفاف ودرستی منحرف نشده باشند.

بردولت و دستگاههای تابعه آن است که باتکاء قوانین و مقررات‌با ابراز شهامت درسایه بصیرت و اطلاع شرکتهائی راکه‌فاقدصلاحیت

بقیه در صفحه مقابل

آقای مهندس عبدالمجید اعلم ازطرف هیئت‌مدیره سندیکای شرکتهای ساختمانی خیر مقدم گفت:

قسمت اعظم کارهای برنامه سوم بمهندسین ایرانی داده میشود

آقای مهندس جفرودی گزارش مبسوطی در باره مشکلات شرکتهای ساختمانی بیان داشت

بقیه از صفحه مقابل

اخلاقی وفنی هستند و مدیران و متصدیان آنها منحرف و متجاوزمی باشند درکارها دعوت نکنند ولی وجودچندموسسه یافرد ناصالح نباید موجب آن گردد که نام موسسات مفیدو موثر ملی را مترادف با کلمات مستهجنی اداکنند و به‌آنها تهمت های ناروا بزنند.

گزارشهای خلاف واقع

شما آقای نخست‌وزیر که‌بهوش وذکاوت‌ذاتی‌مشهورهستیدوازعلم‌و تجربه‌و تدبیر بهره کافی دارید ما میدانیم که‌شماهرگزحاضر نخواهید بود که‌درلباس نخست وزیر کشور یعنی حافظ و نگهبان حقوق افراد سخنانی‌برزبان‌بیاوریدکه بالاترین وشریفترین حق‌یعنی شرف‌وحیثیت آنهالطمه ببیند .باید چنین‌پنداشت که بداندیشان و بدسگالان از گرفتاریهای‌شدیدوفراوان شماسوء استفاده کرده‌ودر لباس امانت‌وخیر خواهی گزارشهای خلاف واقع و مغروضانه بشما داده‌اند .

تاریخ بیست ساله فعالیت های ساختمانی در ایران بخوبی نشان میدهد که هیچ شرکت ساختمانی مایل نیست که کار، تسویه‌حسابهای آن باکارفرما بدستگا ههای داد- گستری بکشد نه از آن نظر که مرتکب‌خلاف ویاگناهی شده است بلکه ازآنجهت که‌جریان رسیدگی به‌پرونده‌ها در آن‌دستگاه همواره‌بطی بوده وبطوء جریانهاوامور بنظراهل فن‌واقتصاد همواره‌زیان آوراست . بهمین جهت درهمه دنیا منجمله در ایران‌شرکتهای ساختمانی‌باگذشت واغماض حساب‌خودرابا کارفرمایان تسویه میکنند. واز سرمایه ای که بدست میآورند بکار وفعالت مپیر- دازندو از حاصل آن جبران منافع احتمالی که‌ازنتایج طولانی و خسته کننده دادگاهها ممکن است‌بدست آیدمی‌نمایند .

بشما گزارش کرده اند که شرکتهای ساختمانی بیت‌المال‌مردم رابیغما برده‌اند و با حساب سازی زیانهای هنگفتی بخزانه‌ملت زده‌اند ودردولت شما کارگاهها را تعطیل کرده اند و بانتظار سقوط دولت نشسته‌اند تابعدا باردیگر بحساب- سازی بپردازند .

باکمال تاسف‌وتاثر باید بگویم که‌این گزارش کاملا خلاف واقع است‌زیراهم‌اکنون یکصد ودوازده کارگاه در سراسر کشور بدستور کتبی وزارتخانه‌ها در حال تعطیل می‌باشند و شر کتهای ساختمانی بمنظور حفظ‌نظم‌وامنیت وبرای کمک بدولت‌شما هزینه‌های عمومی آنهارا می‌پردازند بدون‌آنکه امیدوارباشند که روزی این‌هزینه‌ها جبران‌خواهد شد .

براثر تلاش واقدامات‌نمایندگان سندیکاو مساعدتهای‌بیدریغ جناب آقای‌بهنیاوزیرمحترم دارائی‌صورت وضعیت‌بعضی ازکارهای نیمه تمام حاضر شد و مبلغی از مطالبات شرکت‌ها براساس آنها پرداخت گردید و از جمله تقاضا های امروز ما یکی مخصوصا این است که مقرر فرمائید عملیات ساختمان خاصه در کارگاههای‌نیمه تمام که بدستور دولت در محاق تعطیل است بار دیگر هر چه‌زودتر شروع شود تا از زیان مسلمی که اصولا از تعطیل کارگاه ها و وقفه کارها نصیب شرکت ها می شود جلوگیری بعمل آید .

مضیقه مالی شرکتها

براثر وقفه ناگهانی کار های ساختمانی غالب شرکت های ایرانی دچار مضیقه شدید مالی شده ووضع اکثر آنها اسفناک است بهمین‌جهت اقدامات مجدانه‌ای بعمل آوردند تامگر اداارات ساختمان متره‌ها قطعی کارهای آنهارازودتر رسیدگی کرده و به حسابداری ها ازسال دارند . ولی حسابداری هااز ادارات‌ساختمان خواسته‌اند که به سبب مضیقه مالی دولت در رسیدگی به آن متره ها مماطله کند . بنا بر این برخلاف گزارشی که بشما داده شد دستگاه های دولت خود باعث تاخیر در رسیدگی به صورت وضعیت ها می باشند .

ایرانیان از صد ها سال پیش باملل مختلف دنیا دارای داد وستد و معاملات تجاری بوده‌اند ولی‌امروز در سراسر ایران حتی یك موسسه بازرگانی وجود ندارد که تاریخ تاسیس آن‌از پنجاه سال تجاوز کند علت و سبب واقعی آن بدبینی و بدرفتاری دولت ها تهمت ها وحملات نا جوانمردانه حاسدان و مغرضان وفقدان امنیت اجتماعی در ایران است .

از همانجا که امروز مالیات می گیرند فردا به آنها می تازند .

وضع شرکت های ساختمانی نیز بهمین منوال است . بر اثر مساعی فراوان جوانان تحصیلکرده وافراد زحمت کش ودر نتیجه‌فعالیت های ساختمانی که در کشور رو به توسعه می‌نهاد شرکت هاوموسسات ایرانی سهم مهمی از کار ها را بدست گرفتند و ایران را ازسیادت وآقائی فنی بیگانگان تا حدی بی نیاز کردند . ناگهان تهمت ها افترا ها اغراض وخاصه لبه تیز حملات ازطرف‌مجلسیان دولتهاونویسندگان همچون سیل بنیان کن متوجه این طبقه‌زحمتکش‌و موثر مملکت گردید

ورشکستگی و نابودی

مدیر شرکتی که براثر بیست و پنج سال بیابان گردی تحمل محرومیت ها و ایجاد راه ها کارخانه ها ساختمان ها و خدمت به کشور اندوخته خودرا بجای آنکه به خارج کشور برده و در آنجا بکاربیاندازد خانه یا مهمانخانه‌ای در داخل کشور ساخت‌محسود حاسدان و مغضوب غاصبین حقوق ملی واقع گردید . اورا غارتگر خواندند و دستگاه او راچپاولگر ، اگر مهندسی‌سی سال دوراز شهر و آبادی بسر برده‌باشد وراه ها و کوه های ایران را قدم به قدم پیموده باشد و نقشه برداری کرده باشد و وسایلی برای شروع عملیات عمرانی در اختیار دولت ها گذاشته باشد و جوانی خود راتباه کرده باشد واز حاصل آن خانه‌ای زیبا و منابعی برای تامین هزینه تربیت فرزندان و ایام پیری خود تهیه کرده باشد نباید اعمال اورا تخطئه کرد و گذشته پاك اورا به سبب لوث وجود چندین ناپاك که‌در همه اجتماعات وجوددارند ملکوك ومخدوش نمود .

برخلاف تصور و انتظارجماعتی از دولتیان و دسته ای ازنویسندگان وعده‌ای از مدعیان نمایندگی مردم وضع مالی بسیاری از شرکت های ایرانی در حال حاضر بد واغلب آنها در آستانه ورشکستگی ونیستی هستند . صحت این گفتار مرا می توانید از طریق پاك ترین افسران سازمان برنامه و وزارت راه تحقیق کنید .

مدیر یکی‌از شرکت های‌ساختمانی در دوازده سال پیش بر اثر زیان های پیاپی که از کار های شرکت خودمتحمل‌شد دچاررنج‌روحی گردید و دارفانی را وداع گفت و برای بازماندگان خود جز آه و ناله ارثی باقی نگذاشت . مدیر یکی از شرکت های معتبر ساختمانی در دو سال پیش از غصه مردو ده میلیون تومان‌قرض باقی گذاشت. مدیر یك شرکت قدیمی و معتبر که کار های ساختمانی زیادی در ایران انجام داد بعد از بیست سال فعالیت و کار موسسه خودرا برای همیشه‌برچید و بدنبال معامله لاستیك و لوازم یدکی رفت. دو شرکت معتبر دیگر چون نتوانستند تعهدات خودرا در مقابل یکی از دستگاه های دولتی بسامان برسانند ورشکست شدند و کار آنها به شرکت های دیگری بر گزار شد .

باز دو شرکت دیگر ایرانی‌در ساختمان راه‌های جدید جنوب‌ایران ورشکست شدند و کار آنها پس از رسیدگی بیك شرکت مختلط ایرانی و خارجی بر گزار شد. مدیر یکی دیگر از شرکت های قدیمی ومعتبر ساختمانی ایرانی ازسنگینی قروض و فرط تنگدستی سکته کرده ودر خانه خود بستری است. یك شرکت ساختمانی مشهور دیگر در همین روز ها منحل می گردد و اعلان انحلال آنرا در روزنامه ها ملاحظه خواهید کرد .

اگر بی نظری و پاك سرشتی و شهامت رئیس فعلی سازمان برنامه وعده‌ای اززعمای قوم‌آن نبودند در این دو ماهه اخیر قریب بده‌شرکت ساختمانی دیگر ورشکست میشدند ومدیران آنها از هستی ساقط می گردیدند .

شرکت های متعدد دیگری هستند که در وضع مالی بسیار اسفناکی هستند و من بمنظورحفظ حیثیت مدیران آنها برای آنکه لطمه‌ای به اعتبارات بانکی و مالی آنها نخورد از ذکر نام آنها در این جا خود داری میکنم . جنابعالی بخوبی میتوانید میزان‌دیون این شرکتها و بدهی مدیران آنها را بطور محرمانه ازبانکها و بازار تحقیق نمائید .

بغض یا حسرت

این شرکتها همانهائی هستند که بانهایت تاسف و تاثر نام آنها در برخی جراید بیدی ذکر شده است .

آقای نخست وزیر شما امروز در مقامی هستید که بیش از هر کس از غرض ورزیها دروغ ها کارشکنی هاسعایت ها حیله و تزوویر هارنج میبرید و بخوبی میدانید که حیثیت و شرافت انسان در ایران تاچه پایه ملعبه حاسدان و غرض ورزان‌است.

اگر ملاحظه می‌فرمائید که از میان یکصد و سی شرکت ساختمانی درجه یك کمتر از ده شرکت صاحب‌ثروتی هستند چنان نه‌پندارید که آنان‌این مکنت را منحصرا از راه پیمانکاری بدست آورده اند . مدیران بعضی خود صاحب ثروتی بودند بعضی دیگر که حس بازرگانی آنان بر عشق فنی می چربید و بفراست دریافته بودند که سرانجام پیمانکاری در ایران - تحصیل بدنامی وتحریك حس حسادت ناتوانان و بغض بیکاران است بتدریج در آمد حاصله از پیمانکاری رادرکار های تجار ی‌و بورس زمین بکار - انداختند بازار آن کالا ها برخلاف تصور بعضی خیلی گرمتر از کار پیمانکاری بود و بهمین سبب امروز اینان صاحب مکنتی هستند و آنان‌که عاشق تجهیزات فنی و کار های - ساختمانی ماندند همکاران خود را بدیده حسرت می نگرند .

برای آنکه بعلل و جهات وضع اسفناك مالی عده زیادی از شرکت های ساختمانی پی ببرید کافی است نظری بتعداد بانکهائی که در سالهای اخیردر ایران تاسیس شده بیاندازید و منافع حاصله از فروش لوازم یدکی ماشین ها و انواع روغنها را در نظربگیرید و توجهی ببهای بسیارزیاد ماشین های سنگین راهسازی بکنید.

در کشور های سازنده انواع - ماشین آلات سنگین راهسازی که‌بهای آن ماشین آلات در آنها هیچگاه از شصت در صد بهای همان ماشین آلات در ایران تجاوز نمی کند قیمت تمام شده یك کیلومتر راه جدید با همان مشخصات زیر سازی و بهنا که در ایران ساخته شده است از دو تا پنج برابر هزینه تمام شده راههای ایران است . تحقیق و تفکر در این قبیل مسائل و مقایسه قیمت ماشین آلات و لوازم یدکی و بهای تمام شده راهها قرائنی گویا و شواهدی بارز از وضعی است که موسسات ملی فنی ایران بدان گرفتارند .

عجب آنکه نقادان و عیب جویان حتی نتایج حاصله از طرح ها و نقشه ها را که بدست کارفرمایان و دستگاه های دولتی وسازمانها تهیه میشود بکردن شرکتهای‌ساختمانی میاندازند. شرکت های ساختمانی مامور و عامل اجرای آن نقشه ها و طرح ها می- باشند و بمثابه آن بنائی هستند که بدستور کارفرما و طراح آن مهارت وهنرش را در نصب سرامیك سوئدی سنگ زیبای ایتالیائی سقف‌بیهمتای فرانسوی فرش خیره کننده انگلیسی یراق آلات لوکس امریکائی و خلاصه در تجلی زیبائیها بکار می بندد و سر انجام بخاطر همان هنری که آنرا مایه افتخار و حرفه اش میداند ذلت می بیند و رنج میبرد ولی صد ها سال بعد هنر او همچون اعجاز آثار کهنسال تخت جمشید وکاشیکاری های‌مساجد اصفهان و مسجدگوهرشاد خراسان از مفاخر ملی بحساب‌آمده ودنیائی را بتحسین واعجاب‌وامیدارد باللعجب گوئی دانشمندان و - هنرمندان برای قرونی بعد از قرن حیات خویش زندگی میکنند و صد ها سال لازم است که قضاوت ها بحق و دادگاهها مظهر داد گردند

واما فساد و تباهی از آنچه را که امروز بعرض آقایان محترم - رسانیده‌ام مردم‌این‌نیست‌که ازمیان موسسات دولتی و آزاد که بر اعمال بعضی از آنها انتقادات و ایرادتی وارد است دستگاههای فنی وشرکت های ساختمانی را مبرا از هر اتهامی قلمداد کنم .

نه من چنین ادعا و مقصودی دارم و نه در اجتماع ما کسی آنرا از گوینده و مدعی آن می پذیرد .

بانهایت تاسف و تاثر باید اذعان کنم که در میان صنف شرکت های ساختمانی نیز مانند موسسات دولتی و اصناف و شئون دیگر افراد معدود و موسساتی وجود دارند که ناصالح و نادرست و منحرف بوده و نسبت بحقوق اجتماعی و بیت المال مردم متعدی و متجاوز می باشند و اما این فساد وتباهی و تجاوز بحقوق مردم علل وجهاتی دارد که دولت مجری قوانین و پرچمدار مبارزه‌با فساد و نگهبان نظام اجتماع باید با تدبیر و دور اندیشی در مقام رفع و اصلاح برآید و ما اینك - آن علل و جهات را بیان و تشریح میکنیم .

۱ـ حفظ حیثیت مهندسین و متخصصین و شرکتهای ساختمانی

یکی ازراههای موثر مبارزه بافساد و اصلاح فاسدان حفظ حیثیت - صالحان و صیانت حرمت کار و ادای احترام بخدمتگزاران اجتماع است در هر اجتماع که صنفی بحق وحقیقت‌مورد احترام قرار گرفت ناپاکان‌بدان‌راه نخواهند یافت واعضا آن رفتاری‌در خور احترام اجتماع‌خواهند داشت.

اگر حرفه مهندسی و تشکیل شرکتهای ساختمانی در ایران محکوم‌بزوال است‌بحکم قانون‌درب دانشکده‌های فنی‌ومؤسسات ملی را ببندند و اگر آنان را مفید و موثر میدانند در رعایت احترام آنها بکوشند .

راه رسیدگی‌بکارهای‌انجام‌یافته درنزد اهل بصیرت وفن‌بازو آسان است بهرکار که ازلحاظ‌مشخصات وبهای تمام شده شك دارید بدون اظهار نظر و قضاوت قبلی بهترین وامین ترین‌مهندسین‌و متخصصین فن را که خوشبختانه‌تعداد آنان در ایران‌زیاد است ماموررسیدگی‌بآن بنمائیدتامورد میزان خلاف بر شما روشن گردد.و‌متخلف درحدودمیزان تخلف تحت تعقیب قرار بگیرد و حیثیت صنف وطبقه‌ای ازابهام‌مطلب لطمه نبیند .

ما آماده‌ایم‌دراین‌راه بشما صادقانه کمك کنیم وخطای را پس از رسیدگی معرفی‌نمائیم

۲ـ تدوین واجرای قرار دادهای یك طرفی

کلیه قرارداد های ساختمانی و راهسازی که تا بحال ازطرف‌دستگاه های مختلف‌دولتی سازمانها بانکها وشهرداریها تدوین‌شده‌وبموقع‌اجرا گذ اشته شده‌است یکطرفی بوده ودارای موادی است که کارفرمایان با بکار بردن آنها ضمن سلب صلاحیت مسئولیت از خود میتوانند طرف دیگرقرارداد رامسئول‌همه‌نوع اعمال‌دانسته وازهستی ساقط‌سازند. وجود همین مواد سخت و ظالمانه موجب آن گردید که عده‌ای از کارمندان ماموررین‌ناصالح‌دستگاهها در مقام‌تهدید وارعاب‌اجرا کنندگان کارها برآیند که ازبیم‌سقوط‌وخطر تحمل زیان جبران تا پذیربا آنان کنار آمده‌وبزیان‌خزانه‌دولت وملت سازش کنند .

خوشبختانه سازمان بر نامه و وزارت راه‌ازچند سال‌باین‌طرف‌باین حقیقت پی برده و متوجه این وسیله سوء استفاده بعضی ماموران شده‌و درمقام چاره جوئی واصلاح آن بر آمدند وبفکرتهیه‌و تدوین‌یك قرار موثردر راه مبارزه‌عملی‌بافسادوتباهی دادنمونه افتادند که‌ما آنرا یك قدم درامورساختمانی‌و راهسازی‌میدانیم.

۳ـ قبول اصل تخفیف زیاد ترو نرخ‌ارزانتر :

در غالب دستگاههای دولتی و سازمانها و بانکها و شهرداریها اجرای کار هارا بشرکتی واگذار میکنند که یا تخفیف‌آن زیاد تراست ویا بهای پیشنهادی آن نازلتر .

درچند ماه اخیر یکی از وزارت خانه‌ها ساختمان موسسات خود را بشرکتهائی سپرد که علاوه بر عدم صلاحیت تخفیف آنها از پنجاه تا شصت در صد قیمت‌ها بود . در صورتیکه حد اکثر تخفیفی که میتوان برای قیمت های واحد آن ساختمانها قائل شد از پانزده‌درصد تجاوز نمیکرد .وچون‌درحدود ده‌در صدنیز‌مالیات‌و عوارض‌تعلق میگیرد بنا بر این طرفین قراردادیعنی کار فرما و پیمانکار قبول کردند که عملیات ساختمانی‌راباچهل‌تا سی در صد قیمتهائی‌که بدست متخصصین فن‌ونمایندگان دولت معین شده اند انجام دهند .

چون بتجربه ثابت شده است که چنین شرکتهای برنده تابحال‌ازاین اعمال‌خود زیانی ندیدند باید نتیجه گرفت که بین برنده‌مناقصه‌وبعضی متصدیان اجرای قراردادها سازشی ازپیش وجود داشته است که‌باتبانی وتزویر وتعویض نقشه ها کارهای انجام‌یافته را زیادتر بحساب آورند تا هم مجریان سیر شوند و هم پیمانکاران سود ببرند

اساسا امضای این قرارداد باآن تخفیف های‌فاحش‌ازهمان نخستین قدم تائید فسادوتباهی وتشویق‌فاسد ورشوه خوار است.

اگر چه در وزارت راه فورمولی ابداع شده و ملاك تشخیص برنده مناقصه ها قرار دارد . ولی زیان فساد حاصله از آن کمتر از تخفیف های زیاد نمی باشد زیرا درروز مناقصه‌عده‌ای مهندس عالیمقام‌بدون‌مطالعه‌قبلی‌اسنادومدارك ونقشه‌هاوبدون معاینه وبازدید محل کاردرظرف مدت یکربع‌ساعت کار راتقویم میکنند وارقامی بنام‌تخفیف می‌نویسند و کاری‌را که هیئتی از مهندسین و متخصصین همان وزارتخانه در طی‌چند ماه‌مطالعه‌وبر آورد کردندوقیمتی برای آن قائل شدند سه الی چهار نفردرطی‌مدتی کمتر ازیکساعت باتخفیفی سنگین وغیرمنطقی برگذار میکنند . گاهی هم برنده‌این مناقصه‌هاشرکتی‌است که اساسادرمناقصه شرکت نکرده است .وزیرراه که‌مردی‌پاکباز ووطن پرست و خدمتگزار است دربرابر فورمول قانونی وبازیگران‌آن چاره ای جز تسلیم ندارد .

۴ـ ورود اشخاص ناصالح در شرکت های ساختمانی :

در سالهای اخیر بسبب فراوانی کار و عملیات ساختمانی عده ای بدون سرمایه فنی و مالی و جمعی صرفاباتکاء توانائی مالی و جمعی تاسیس شرکتهای ساختمانی کردندو چون مرجعی مرکب از اهل بصیرت و فن برای رسیدگی بصلاحیت آنان وجود نداشت با تبانی و اعمال نفوذ کار هائی را بمناقصه برداشتند و برخلاف مشخصات ساختند و نام- پیمانکار را تنگین کردند اگر زوری نداشتند خودورشکست شدند واگر صاحب زور و نفوذ بودند زیان خود را از خزانه دولت و ملت جبران کردند .

اساسا شخصی یا شرکتی که بلا- دستگاههای دولتی قرار دادی دارد وقتی میتواند از آن تخلف کند و بزیان دولت عملی انجام دهد که در آن دستگاهها دارای ایادی قوی و بصیر باشد و با آنها سازش کندو اعمال خلاف‌خود را بدست آنها بصحه برساند.

اگر دستگاههای دولتی اصلاح شوند و کار ها بدست مردی بصیر دانشمند امین ولی بدون حامی ذی نفوذ سپرده شود و بآنها خارج از حدود مقررات موجود حقوقهای‌کافی داده شود و مرجعی برای رسیدگی بامورفنی وجود یابدفساد دربسیاری از موارد ریشه کن خواهد شد .

هیچ انسانی ناصالح و منحرف بدنیا نمیآید افرادی که هیجده‌سال از بهترین ایام عمر خود را صرف تحصیل علم و کسب کمال کردند حاضر نمیشوند شرافت و حیثیت خود را بخاطر تامین مادیات و منافع دیگران فدا کنند . ریشه انحراف‌این افراد رانباید بناحق وبطورانحصاری در روابط بین کارفرما و شرکت‌های ساختمانی جستجو کرد . علت العلل انحرافات و نادرستی ها تبعیض ها بی عدالتی ها بغض ها و انتقامجوئی ها است .

۵ـ لغو مقررات غیر منطقی و رفع محدودیت های مالی

درماههای اخیر شورای عالی‌پول باستناد ماده ۷۳ قانون پول کشور آئین نامه ای تدوین و تصویب کرد که بموجب صدور همه نوع نامه‌های بانکی مربوط بکار های ساختمانی تعلیق بمحال گردید .

نتیجه ای که از وضع این مقررات عاید کشور میگردد آن است که هیچ شرکت ایرانی از این پس نمیتواند ضمانت نامه ای تهیه کند و کار ها بار دیگر بدست شرکتهای بیگانه می- افتد بحساب آوردن سرمایه بانکملی ایران و یا بانکهای دولتی که فوق- العاده زیاد بوده ولی تهیه ضمانت نامه هااز آنها غیر ممکن است‌صحیح نمی باشد .

استدعای ما از جنابعالی این‌است که مقرر فرمایند شورای عالی پول مطلب را با حضور نمایندگان سندیکا مورد رسیدگی و بحث قرار دهند و پس از شنیدن دلایل منطقی آنان تصمیم صحیحی اتخاذ کنند .

بانك مرکزی بدون مطالعه و توجه برویه عالی صحیحی که درتمام کشور های مترقی از لحاظ کمك بشرکت های ساختمانی معمول است اعتبارات مالی‌این شرکت‌ها را در بانکها محدود کرده است .

در تمام دنیا شرکتها عملیات - ساختمانی و راهسازی را با کادرفنی و تجهیزات و تجربه خود و کمك های موثر مالی بانك ها اداره می کنند - در کشور ما که بسیاری از امور برتقلید و دنباله روی است‌رویه های پسندیده و معقول اقتصادی بیگانگان مخصوصا مورد بی توجهی است .

۶ـ تشکیل سازمان ماشین

درهشت سال اخیر بمنظور کمك به‌پیشرفت سریع‌برنامه های‌راهسازی و عمرانی کشور و برای اجرای قرار داد ها در موعدی که در آنها قید شده است و هم چنین بتوصیه - مهندسین مشاور خارجی قریب به شصت میلیون دولار ماشین الات سنگین‌وارد کشورشده است‌واماچون سرمایه‌مالی‌شرکتهای‌ایرانی کافی‌برای تادیه‌بهای‌اینهمه‌ماشین‌آلات‌نبود‌بناچار مبلغی را از محل پیش پرداخت های سازمان برنامه مبلغی دیگر را ازمحل اعتبارات بانکی تادیه کردند و برای بقیه سفته و تضمین های بانکی - سپردند .چون تمام بهای ماشین آلات را هرگز نمیتوان در یك کار معین مستهلك کر دامید شرکت های ایرانی در این بود که کار ها همچنان ادامه خواهد داشت و با بهره برداری از ماشین آلات خود قادر بتادیه دیون خود خواهند بود . ولی ناگهان وضع اقتصادی‌ایران دگرگون‌شد ساختمانها تعطیل‌گردید عملیات راهسازی‌موقوف شد اعتبارات مالی محدود گردید - و صدور ضمانت نامه ها بانکبار- شورایعالی پول تعلیق بمحال شد . وضع مالی شرکتها بوخامت گرائید و عده زیادی از آنها در آستانه ورشکستگی قرار گرفتند و آنهمه ماشین آلات که وجود آنها از جمله موثر ترین وسیله اجرا و پیشرفت کار های عمرانی آتی کشور است بصورت آهن پاره بدون تعمیر در گوشه‌وکنار مملکت بلاتکلیف پراکنده است .

سندیکای شرکتهای ساختمانی‌برای رهائی وخلاصی از این وضع نامطلوب و اسفناك طرحی برای تشکیل یك سازمان ماشین تهیه کرد و تقدیم مقامات سازمان برنامه نمود که بقرار اطلاع مورد توجه جناب آقای نخست وزیر قرار گرفته است . تمنا داریم مقرر فرمائید در رسیدگی باین طرح و اجرای آن تسریع کنند .

آقای نخست وزیر آقایان وزراء حضار محترم امروز سیادت وآقائی کشور هائی مانند اتازونی امریکا و روسیه شوروی بسبب قدرت گروه کثیری از مهندسین و متخصصین و موسسات فنی و ساختمانی آنهااست.

ترس‌و وحشت دنیای غرب ازجهان

شوروی تنها بسبب سیاستمداران و یا نفرات ارتش آن ها نیست بلکه بعلت ۶۵۰۰۰ تن مهندس وتکنسینی است که همه ساله از مدارس فنی آن فارغ التحصیل میشوند و این عده قریب بده هزار تن نسبت به تعداد مهندسین و متخصصین مدارس امریکا فزونی دارد .

بهمین جهت است که مهندسین و موسسات ساختمانی و فنی کشور های مترقی چه در داخله کشور خود و چه در ممالك دیگر از حمایت شدید دولت ها و نمایندگان سیاسی برخوردار هستند . ملل ایران ترك افغان و عراق ، امریکا را بموریسن نودسن انگلستان را به سمنتیشن ایتالیا را بفارسورا وایمپرزیت می شناسند .

ازآن زمان که براثر بغض وحسادت تلقین و عداوت لبه تیز حملات و تهمت هامتوجه شرکت‌های ساختمانی ایران و جوانان تحصیلکرده آنها گردید پای شرکتها و موسسات و مهندسین و متخصصین بیگانه بار دیگر بکشور ما باز شده است که نه تنها از حمایت بی دریغ و شدید نمایندگان سیاسی خود برخوردارند بلکه از تبعیض و توجه مخصوص- بعضی دستگاههای ایرانی نیز بهره‌مند میباشند .

کار های راهسازی و ساختمانی کشور ما که بدست آنان انجام شده است دست کم سی در صد گرانتر تمام شده و منافع حاصله از در آمد ما بوسیله‌آنان بصورت ارز ازکشور ما خارج شده است .

منافع سرشار وبی حدو حصری که در سالهای اخیر بجیب موسسات بیگانه‌ریخته شد قابل قیاس بادرآمد متعارف ایرانی نمی باشد .

آقای‌نخست وزیر این گفتار امروز من از آلام درونی هزار ها مهندس‌و متخصص ایرانی سرچشمه می - گیرد که باعزمی راسخ بخدمات خود در ایران ادامه میدهند و اطاعت از دولت ها را بمنظور پیشرفت کار های عمرانی و بسط آثار گرانبهای فنی گردن می نهند و در برابر تهمت ها و افترا ها صبر و شکیبائی نشان میدهند امیدوانتظار ما این است که جنابعالی با حقیقت بینی و حق طلبی ما را بحمایت دولت و دستگاه های آن امیدوار سازید و بسبب خدمات صادقانه ای که ما نیز به کشور خود کرده ایم وایران را از اسارت فنی بیگانگان تا سر حدامکان نجات بخشیده ایم تقاضا داریم مقرر دارید گفتار امروز من که زبان حال مهندسین و متخصصین ایرانی است بدون کم و کاست از رادیوی ملت ایران باطلاع هم میهنان ما برسد.

بیانات آقای نخست وزیر

پس از پایان‌اظهارات آقای‌جفرودی آقای نخست وزیر پشت تریبون قرار گرفت و قبل از پاسخ به مطالب‌بیان شده از دعوت سندیکا واعضای‌هیئت مدیره تشکر کرد و سپس اظهار - داشت :

لایحه دفاعی

بیانات آقای جفرودی که یك‌لایحه دفاعی بود بنده را سخت تحت‌تاثیر قرار داد . البته این اتهاماتی که اشاره شد مربوط باین دولت نیست اما آنچه که مربوط به بنده است اینست که بنده یکمرتبه عرض کردم بعضی از شرکتها در دادن صورت وضعیت‌مسامحه میکنند تا دولت‌برود یا سقوط کند این گفته حتماصحیح بوده اما مربوط به شرکتها نیست . فرمودید که در زمان شاهنشاه فقید جوانان بخارج رفتند و تحصیل‌کردند خود بنده و شما هم از همان عده هستیم اما باید گفت در این روز ها این تحصیل کرده ها که‌تعدادشان بسیار زیاد شده باعث آن گردیده که کار برای همه وجود نداشته باشد و یك محدودیتی در این امر فراهم گردد . اما باید اذعان کرد که این تحصیل کرده های ایرانی مردان متخصص و با ارزشی هستند .

و من در این چند روزه که در سازمان برنامه مشغول هستم عده‌ای ازاین‌جوانان با ارزش و تحصیل‌کرده را می بینم و بسیار خوشوقتم این عده زحمت فراوان با ارزشی برای کشور میکشند و کار های بزرگ انجام میدهند اما یك نکته باید گفته شود و آن اینستکه بعضی از همین تحصیل کرده ها در سالهای قبل‌به ایران آمده و برای کار فعالیت‌کردند اما موفق نشدند که کاری بدست بیآورند و همین عده میگفتند که کار ها در دست عده ای محدود منمرکز است و در حقیقت‌کار در دست کارتل های ساختمانی است و بعضی‌شرکت ها که در دست همین جوان ها است موفق بدریافت کار نمی شوند و مجبورند دست دوم کار قبول کنند تصدیق میفرمائید که این نحوه کار هم درست نیست .

مبارزه با کارتل ها

در خارج مثل امریکا با کارتل ها مبارزه میکنند زیرا سرمایه های بزرگ نباید کار و سرمایه های کوچك را از بین برند از این عده باید حمایت بعمل آید .

اثر حسادت زیاد است و بشما اتهام ناروا میزنند شاید باین علت است که خود شما میفرمائید یعنی بعضی ها تجلی بتظاهر میکنند و حسادت دیگران را تحریك مینمایند شما اگر با یك کادیلاك بجنوب‌شهر بروید باوجودیکه این اتومبیل را از دسترنج زحمت خودتهیه کرده اید معهذا مردمی که فقیراند میگویند‌این از دسترنج ما غصب شده شما هم کوشش کنید که این تظاهرات را کم کنید این مردم هم کم و بیش حق دارند زیرا آنها هم شاهدزیاده‌رویها بوده اند شما بعلت سرمایه و توانائی زیاد قدرتی بوجود میآورید که همان موجب نفوذ میشود .

بنده‌معتقدم هیچکس نمیتواندبفکر افتخارات شرکتهای ساختمانی در بوجود آوردن عمران و عملیات‌بزرك کشور شود اما این را هم شما قبول کنید که خدا نکند که کسی گرفتار شرکت برای ساختن یك خانه شود و بخصوص که صاحب این خانه مثل بنده صاحب ذوق و سلیقه هم‌باشد اگر صد یا دویست هزار تومان‌پول داشته باشد شرکت آنقدر ذوق و هنر بخرج میدهد که بالاخره خانه یك میلیون تومان در میآید و بناچار باید بفروشد و برود دنبال کار دیگر خود بنده دچار این مخمصه شدم و بالاخره هم فروختم و نجات پیدا کردم .

در مورد اینکه فرمودید صد سال دیگر در باره آنچه که ذوق و هنر شرکت های ساختمانی قبلی بوجود آورد تضاوت خواهد شد باید عرض کنم از هزار سال قبل چیزی ساختن مسلما در نوع خود بی نظیر بود و ما امروز بآن افتخار میکنیم اما آنچه که امروز بوجود آمد چیزی نیست که در جای دیگر وجود نداشته باشد در تمام دنیا ا زاین بناهای بزرگ وجود دارد ، اگر ذوقی بخرج داده میشد استیل ایرانی با خارجی را مخلوط میکردند و چیزی با ارزش بوجود میآوردند .

شاید باارزش بود اماازاین طرحهای کوبیسم گرفته تا رنگهای ناموزون مختلف که‌در خیابانها دیده میشودباید گفت خدمتی به‌معماری ایران نشده، من که دراین شاهکار ایرانی وسلیقه خاص ایرانی نمی‌بینم .

تحول بزرك

اما این را باید انصاف داد که‌بهر حال معماری تحول بزرگی پیدا کرد. شمابایدد ترقیات راتطبیق بااحتیاجات مردم بدهید. درکشور ما احتیاجات و آب‌وهوا سبك خاصی میپذیرد علم و هنرهم بایددر خدمت این سبك باشد واگراین کارمیشدشایدالان‌بجای این نفرینها که‌میفرمائید گفته شد دعاهای زیاد گفته میشد .

باید رعایت کرد

اما درمورد شرکتهاو مهندس‌مشاور خارجی باید عرض کنم که‌درحملات باینها باید یك قدری رعایت کردزیرا بهرحال در مجاورت همین خارجی ها و مهندسین شرکتهای ما هم‌تجربه‌علمی آموختند وامروز قادرند که‌قسمت‌مهمی از کارهای آنهارا انجام دهند، البته اشخاصی ازخارج برای منفعت بردن بایران می‌آیند این ماهستیم که‌باید مواظب باشیم تاازنو منافع نامشروع‌آنها جلوگیری کنیم البته امروز از لحاظ علماو متخصصین با دیروز فرق داریم بهمین‌علت دولت‌تصمیم دارد وبسازمان برنامه‌هم توصیه شد که‌در شرایط مساوی کار بشرکتهای ایرانی داده شود وحتی اگر کمی کارشرکتهای داخلی گرانتر دربیاید باز بایرانی بدهیم زیرا من معتقدم آنچه به‌شرکت های‌داخلی بدهیم درداخل میماند مثل جنس کارخانه‌های داخلی‌است که‌اگر چند دیناریا ریال گرانتر بخریم باز صرف کارداخلی میشود .

مسلما درچنین شرایطی خارجیها هم حق‌گله ندارند ومن قول میدهم که‌این رویه بهیچوجه ترك نشود .

مسئولیت نداشتند

درمورد گذشته هم‌باید باصراحت عرض‌کنم که‌متاسفانه نظار قدیم ما اغلب از شخصیتهای عالیقدر داخلی بودنداینها سوءنیت‌نداشتند اماتخلف بوجود آمد علت‌آنهم ساده است یك خارجی درداخل ایران وزیر ووکیلو رئیس رفیق‌ودوست ندارد بهمین‌علت هم‌مثل متخصصین داخلی درمضیقه روابط ودوستی قرار نمیگیرد وسخت- گیری میکند .

شنیدم که شرکت «کامساکس» در گذشته چنین وضعی داشت و حتی چنان سخت‌میگرفت‌که شرکتها تهدید بورشکستگی می شدند - مسلما متخصصین‌ایرانی کمتر میتوانند چنین سخت گیر باشند .

ما اکنون داریم روی ساختمان‌های دولتی برآورد میکنیم و دوچار - مشکلاتی شدیم که آقای وزیر پست و تلگراف هم الان دچار آنست در این مشکلات هم دستگاه دولتی مقصربود و هم مقاطعه کار ، البته تنقید باید بشود ولی باید سعی شود که حیثیت و حرمت هیچ کس قبل از رسیدگی قبلی خدشه دار نگردد . ما اکنون دارای کادر های با ارزش هستیم فقط باید کوشش کنیم که هرکس‌در جای‌خود قرار گیرد در سازمان‌برنامه وضع چنین است من نمیدانم برای جمع‌کردن چنین عده ای چقدرزحمت کشیده شده اما آنچه مسلم است سازمان برنامه دارای هسته و مغز مفیدی است بردستگاه دولتی‌فرمد

بقیه درصفحه ۲۳

نیازمندیها

استخدام

یك بانوی خانه‌دار
کارآزموده که از عهده اداره امور یك خانواده کوچك ایرانی بر آید نیازمندیم طالبین بین ۱ الی ۳ بعداز ظهر بتلفن ۴۵۴۱۵ مراجعه نمایند
۲-۳ آ-۳۱۱۷۶

آگهی استخدام
شرکت‌ملی نفت ایران برای خدمت درجنوب بافراد زیرنیازمنداست
۱-کارشناس پروژه ها Project Leader (دارای درجه لیسانس با ۱۲سال سابقه کار.
۲- حسابدار با تحصیلات عالی‌در رشته حسابداری و تجربه کافی درامور بازرگانی
۳-آنالیست دارای درجه لیسانس با ۱۲سال سابقه کار در موسسات بزرك صنعتی.
متقاضیان باید بزبان انگلیسی آشنائی کامل داشته باشند.
داوطلبان می توانند با در دست داشتن مدارك لازم همه روزه ازساعت ۸صبح الی ۱۱ (باستثنای پنجشنبه‌ها) تاپایان روز ۱۲ر۱۰ر۱۳۴۰ باداره استخدام وکاریابی شرکت ملی نفت واقع در خیابان پهلوی نزدیك بلوار کرج مراجعه نمایند.
۱-۳ آ-۳۱۷۰۲

بچند نفر خیاط‌دست دوز
وچند نفر اطوکش نیازمندیم به تلفن ۴۱۵۰۳ مراجعه فرمائید.

شرکت آل‌پاین بچندنفر
راننده پایه یکم نیازمند است داوطلبین بکارخانه آل‌پاین جاده مخصوص کرج کیلومتر ۲۱ مراجعه نمایند.

جویای کار

یکنفر حسابدار خیلی ورزیده
برای تمام یا قسمتی از روز جویای کار است لطفا بین ساعات ۹ تا ۱۲ صبح به تلفن ۳۳۸۴۰ مراجعه فرمایند
۱-۳ آ-۲۲۶۸۳

دانشجوئی برای‌تدریس
خصوصی دروس متوسطه در منازل آماده است‌طالبین‌بشماره ۴۵۹راهنمای روزنامه اطلاعات آدرس خودرامرقوم دارند.
۱-۲

زنی که سابقه کار
در منازل بعنوان اطوکشی و نظافت‌و پرستاری و ضامن نیز دارد جویای‌کار است خواستاران‌بشماره ۴۶۰ راهنمای روزنامه اطلاعات مراجعه فرمایند.

واگذار میشود

سالن آرایش و زیبائی
بعلت مسافرت صاحبش واگذار میشود طالبین از ساعت ۴ الی ۷ بعداز ظهر خیابان پهلوی کوی عدل شماره ۲۹ مراجعه فرمایند.
۱-۳ آ- ۲۳۰۰۹

بدون سر قفلی در اسلامبول وشاه
قسمتی از ساختمانهای ۱۶ طبقه‌آهنی‌اسلامبول (پلاسکو) و ۱۴ طبقه خیابان شاه (آلومینیوم) آماده‌بهره‌برداری است.
اماکن مدرن و مجهز به‌تمام وسائل امروزی برای شرکت ها - نمایندگی های خارجی- دفاتر تجارتی -ادارات دولتی فروشگاه های‌بزرك -بانکها- سالنهای مد و آرایش - کتابخانه - کلاسهای درس و سخنرانی - موسسات بزرك وکوچك و هر نوع حرفه و پیشه بدون سر قفلی و با شرایط مناسب واگذار می‌شود.
به‌ساختمان های پلاسکوو آلومینیوم و یا تلفونهای - ۶۶۴۰۶ و ۴۰۶۹۰ و ۴۰۷۰۵ مراجعه فرموده و اطلاعات جامع بدست آورید.
آ-۳۱۶۴۲

واگذاری مطب
یك مطب در خیابان ایرانشهر شمالی‌با سابقه چند ساله دارای دو اطاق وانبار و حیاط و سرویس‌کامل با تلفن و مبلمان که‌برای دفتر وکالت ومحضر مناسب است بعلت‌مسافرت واگذار می شود لطفا به تلفن شماره ۵۷۰۷۸ بین‌ساعت های ۹ تا ۱۲و۴تا ۸ مراجعه شود.
۱-۲ آ-۸۹۱

فروش اتومبیل

فروشگاه وبورس‌اتومبیل ۴۰
از ۱۰۰ دستگاه انواع اتومبیلهای آمریکائی‌واروپائی همیشه ۱۰دستگاه موجود است تلفن: ۴۹۶۳۳

فروشگاه جبهه‌دار
سه‌نزدیك باغشاه اتومبیل و لاستیك های کهنه شما را بعنوان پیش‌بهاء قبول و بجای آن اتومبیل و لاستیکهای نو تحویل میدهد تلفن ۶۱۰۰۲
۱-۲۶ آ-۵۲۵

بازرگانی بهارستان‌رشیدی
بورس کلیه معاملات اتومبیل و انواع‌و اقسام مدلهای فولکس واگن تلفن ۳۰۲۵۰۷ خیابان بهارستان‌جنب بیمارستان طرفه مقابل پارك امین‌الدوله
۱-۲۶ آ-۶۳۱

لوازم یدکی اصلی فورد
تجار تخانه‌شالچی‌فروشگاه‌لوازم یدکی فورد خیابان امیر کبیر (چراغ برق) ساختمان شالچی تلفن ۳۰۴۵۷۰ - ۳۰۵۳۶۵
۱-۳۰ ۱-۴۳۱

بورس اتومبیل فردوسی
خرید وفروش انواع‌اتومبیل۶۰۱۸۳
۱-۲۶ آ-۵۰۲

بورس اتومبیل حکیمی
مرکز خرید وفروش اتومبیلهای تمیز بقیمت روز خیابان پهلوی مقابل کافه شهرداری تلفن: ۶۸۹۴۸

بورس اتومبیل ساعی
شاهرضا ایستگاه‌آسیا تلفن۷۴۶۲۷
۱-۲۶ آ-۵۹۹

نمایشگاه‌اتومبیل یوسفی
همیشه صددستگاه اتومبیلهای‌تمیز دراختیار دارد سیمتری نظامی چهارراه شاه جنب نشاط تلفن ۶۷۴۰۰

اتومبیلهای کمپرسی
همه نوع اتومبیل کمپرسی -شورلت جمس وانواع دیزلهای مجهز ومرتب نقد واقساط آماده فروش است.
تلفن ۳۱۶۷۸ ۱-۶

وانت
برای خرید وفروش هرنوع‌اتومبیل وانت - جمس - دوج به‌آدرس زیر مراجعه فرمائید اول خیابان آکباتان از طرف لاله‌زار مقابل سینما تابان فروشگاه اتومبیل صفا محمود قماشچی
۱-۶ آ-۸۱۸

اتومبیلهای کمپرسی
۲۰ دستگاه اتومبیل شورلت - جمس - دوج - انترناش از مدل ۵۴ الی ۵۹ خیلی تمیز ومرتب نقدواقساط بفروش میرسد فروشگاه اتومبیل‌صفا اول خیابان اکباتان از طرف لاله‌زار مقابل سینما تابان محمود قماشچی
۱-۶ آ-۸۱۷

اتومیلانی - بورس اتومبیل
خیابان شمیران تلفن ۷۱۹۶۴
۱-۵ آ-۳۱۴۲۲

بورس اتومبیل گلشن
مرکز خرید و فروش اتومبیل‌مقابل دانشگاه جنك تلفن ۶۸۵۱۴
آ-۸۷۴

شورلت مدل ۵۷
نقدی فروشنده ایم تلفن ۷۳۹۴۸
۱-۳ آ-۸۷۰

یکدستگاه اتومبیل‌هیلمن
دولوکس کالسکه ای مدل ۱۹۶۱ که فقط بوسیله مالك رانده شده برای ایران بسیار لوکس‌است و کاملا نو میباشد و فقط (۷۴۰۹) کیلو مترکار کرده‌با دستگاه تلطیف هوا و بخاری ورادیو موج کوتاه و متوسط بامقداری زیاد لوازم یدکی که گمرك آن‌پرداخت نشده برای فروش‌آماده است‌علاقمندان بتلفن ۶۸۸۶۴ به آقای صدیقی‌مراجعه فرمایند.
آ-۳۱۶۷۶

خرید اتومبیل
از هر نوع و هر مدل که باشد مشتری داریم فروشگاه اتومبیل ۴۰- جمشید آباد شمالی کاشی ۴۰ تلفن ۴۹۶۳۳

هر مدل بنز ۱۸۰بنزینی
ودیزل خریداریم تلفن ۲۱۹۰۲
۱-۳ آ-۸۶۹

پیدا شده
سه‌شنبه‌در حدود ساعت
بعد از ظهر گواهی‌نامه تحصیلی آقای محمد ابراهیم پاسدار محصل‌دبیرستان شاهپور اهواز توسط آقای علی اکبر عبدالرحیم پور زرگر در خیابان‌نادری حوالی گرمابه پیدا شده صاحب آن بروزنامه اطلاعات شعبه آگهی ها به آقای عزیزی مراجعه و مدارك را تحویل بگیرد.

مستغلات

نارمك- تهران پارس تهران‌نو- نیروی هوائی
برای خرید و فروش و معاوضه زمین و خانه و ساختن منزل بطور
نقد واقساط ببازرگانی امینی
اول سی متری نارمك
تلفن ۷۹۰۰۹۰ مراجعه‌فرمائید.

اراضی نارمك را خریداریم تلفن ۷۹۱۰۹۴

پول در مقابل پول
۱۵ کیلومتری جاده قدیم کرج اراضی مزروعی مشجر دارای سه‌رشته آب موجود بمیزان ۱۶ سنك آماده برای زراعت بقطعات تفکیك نقد و اقساط متری ۳۵ ریال بفروش‌میرسد نشانی ایران بورس خیابان خیام مقابل وزارت صنایع و معادن تلفن ۵۴۴۲۶
۱-۱۰ آ-۷۱۶

زمین وپول
معاوضه باخانه های ویلائی ومستغلاتی تلفن ۴۰۵۵۴ پیشرو
۱-۳۰ آ-۷۹۰

معاوضه
مستغلی ۵ طبقه بمساحت ۵۳۱متر سه‌نبش دارای ۲ باب مغازه و۳۶ اطاق بزرك چاه عمیق وبرق سه‌فاز سنك تراورتن وسایر لوازمات واقع دربر جاده شمیران باخانه و زمین معاوضه میشود بتلفن ۴۶۱۶۶ مراجعه فرمائید
۱-۱۰ آ-۸۳۷

خانه‌اجاره‌ای مورد نیاز
یکی‌از سفارتخانه‌های خارجی مقیم تهران خانه‌ای را درشمال شهر که دارای ۱۵ تا ۲۰ اطاق وکلیه‌وسایل و لوازم مدرن باشد برای‌دفتر سفارتخانه اجاره مینماید دارندگان پیشنهادات خودرا با ذکر محل خانه و مشخصات کامل ونقشه ساختمان و میزان مال‌الاجاره به صندوق پستی‌شماره ۲۱۶۵ ارسال فرمایند.

چنددستگاه ساختمان‌درشمال
شهر معاوضه میشودخیابان‌شمیران چهارراه حقوقی بازرگانی نخجوانی تلفن ۷۲۶۷۸
۱-۱۰ آ-۷۲۴

منازل در شهر و شمیران
مورد نیاز است ایران یورك تلفن ۵۳۳۴۱
آ-۲۳۱۹۹

اراضی نارمك خریداریم
نارمك بازرگانی رستمی تلفن۷۹۳۵۳
آ-۸۸۲

اجاره داده می شود

یکدستگاه آپارتمان
پنج اطاقه با تمام وسائل در میدان ۲۴ اسفند اول خیابان امیر آباداجاره داده می شود -تلفون ۴۱۶۶۸

معاملات پول

برای‌اطمینان خاطر
اگر پولدارید برای‌جلوگیری از فساد بنفع جنابعالی است که‌بوسیله بنگاه کوشان در مقابل وثیقه ملکی‌معامله‌شرطی بفرمائید لاله‌زار ۳۹۷۸۴
۱-۴ آ-۲۹۹۴۴

اگر پول می‌خواهید
باورقه مالکیت رجوع‌فرمائید لاله زار نزدیك توپخانه تلفن ۳۹۷۸۴
به: بنگاه کوشان
۱-۸ آ-۳۱۶۱۸

رستورانهای خانوادگی

رستوران ژاله
مخصوص خانواده هاست
چلوکباب سلطانی ۴۵ریال
سرویس هم‌دریافت نمیشود
دارای چلوکباب مطبوع سالم‌(غذیه لذیذ ومتنوع ایرانی - فرنگی اول لاله‌زار نو جنب سینما متروپل تلفن ۳۳۳۳۱

چلوکبابی لقانطه
سالن چلو کبابی لقانطه برای مجالس عروسی و پذیرائی ازمشتریان محترم همیشه آماده است میدان بهارستان تلفن ۳۵۹۲۸
۱-۲۶ آ-۷۹۸

صاحب امتیاز و مدیر مسئول: عباس مسعودی
چاپ: تهران خیابان خیام چاپخانه اطلاعات

بفروش میرسد

معاوضه میشود
چنددستگاه خانه واقع در شمال شهر نقد و معاوضه بفروش میرسد.
بازرگانی سایه
خیابان شمیران چهارراه‌حقوقی۷۲۸۹۶
۱-۳۶ آ-۴۹۱

زیر بیمارستان بیمه‌اجتماعی
زمین بقطعات ۱۲۰ متری مالکیت نقدواقساط‌فروش بتلفن۶۸۶۳۱چهارراه سامان خیابان کسری بازرگانی‌حقیقت مراجعه فرمائید.

چنددستگاه ساختمان
مستغلاتی و ویلائی نقد ومعاوضه بفروش‌میرسدبازرگانی نخجوانی‌خیابان شمیران چهارراه حقوقی تلفن۷۲۶۷۸
۱-۱۰ آ-۷۲۴

خانه‌فروشی
در بهترین محل شمالی شهر
نزدیك مسیر جاده قدیم شمیران ۳۵۰ متر با عمارت دو مرتبه بیست اطاق و لوازمات برای دیدن رجوع فرمائید لاله‌زارنزدیك توپخانه۳۹۷۸۴
به: بنگاه کوشان
۱-۲ آ-۳۱۱۰۲

خانه‌فروشی
یکهزار متر باتهویه‌مطبوع
در شمال بلوار کرج دارای بنای دومرتبه سالن و نهار خوری و دفتر چهار اطاق خواب چهار اطاق کوچك جهت انبار و خدمه با لوله کشی تهویه‌مطبوع برای دیدن رجوع‌فرمائید لاله‌زار نزدیك توپخانه ۳۹۷۸۴
به: بنگاه کوشان
۱-۲ آ-۳۱۱۰۰

آرایشگاه ژاسمن
بفروش میرسد تلفن ۶۲۳۳۲۰
از ساعت ۸ تا - ۱۰ - ۲ تا - ۵
۱-۸ آ-۲۲۷۰۷

بفروش میرسد
مستغلی برخیابان سلسبیل مقابل بانك صادرات سه‌نبش بمساحت۱۲۲ متر دارا ی۵ باب مغازه - دودستگاه آپارتمان وبرق بقیمت نازل بفروش میرسد تلفن ۴۶۱۶۶
۱-۱۰ آ-۸۳۸

بر خیابان شمیران
سه‌باب مغازه و زیر زمین بزرك باآب بر قو و تلفن بعلت مسافرت فوری بفروش میرسد تلفن ۷۳۹۴۸

فروش اثاثیه

یخچال و تلویزیون
یخچالو تلویزیون وضبط صوت ورادیو ورادیوگرام وقالی مبل وسایر اشیائی دیگر شمارا درمنزل نقدا خریداری مینمائیم لطفا بخیابان شاه چهارراه گلشن نمایشگاه ایران کالا تلفن ۴۵۶۸۹ مراجعه فرمایند.
۱-۳۰ آ-۷۹۲

خانواده های محترم
اگرچنانچه تصمیم بخرید تلویزیون یخچال ضبطصوت قالی مبلوسایر لوازم زندگی رادارید متمنی است‌قبلا بنمایشگاه ایران کالامراجعه فرمایند چون مقداری ازاجناس فوقرا که‌از منازل ودست دوم خریداری نموده‌ایم بقیمتی که‌شما هرگز باور نمی‌فرمائید بفروش میرساند نشانی تهران خیابان شاه چهارراه گلشن نمایشگاه ایران کالا تلفن ۴۵۶۸۹
۱-۳۰ آ-۷۹۱

ساختمان

باقساط زمینهای
شما را ساختمان‌مینمائیم تلفن ۶۵۰۰۲
۱-۲۶ آ-۵۱۳

یك ابتکار بیسابقه
شرکت تضامنی‌هفسپیان‌خانه های شما را با نازلترین قیمت در اسرع وقت برآورد و هرگونه تعمیرات کلی و جزئی میکند خیابان قوام‌السلطنه کوی سیمی تلفنهای ۶۰۰۱۳ و۸۶۲۷۶
۱-۲۶ آ-۶۰۶

باقساط ساختمانهای
نیمه تمام شما را تکمیل مینمائیم‌تلفن ۶۵۰۰۲
۱-۱۸ آ-۶۰۳

دفتر ساختمانی نصر
حاضر به مقاطعه عملیات راه و ساختمان و نقشه کشی و نقشه‌برداری می باشد تلفن ۵۶۰۷۰

قابل توجه‌زمین داران
زمینهای شمارا فروخته و یابه اقساط ساختمان می کنیم تلفن۵۶۰۷۰
آ-۸۸۴

آگهیهای متفرقه

متخصص پیانو هویك
عضو انستیتوی ادوات موسیقی‌لندن
خرید -فروش -تعمیرات - کوك -
موزیك از ماهرضا اول صفی علیشاه تلفن های ۳۳۶۴۵ و ۳۳۴۱۳
۱-۱۰ آ-۶۸۳

جرثقیل توکل
میدان شاه تلفن ۵۰۶۹۱-۵۵۸۲۸
۱-۲۶ آ-۷۶۵

کارخانجات صنعتی طلوع
تولید کننده انواع میز و صندلی تاشو و سایر مصنوعات فلزی از شهرستانها نماینده فعال پذیرفته میشود.
نشانی خیابان خیام جنب وزارت بهداری فروشگاه طلوع تلفن ۵۷۹۳۱
۱-۲۶ آ-۵۳۸

قابل توجه
خمیر دندان نیکوتا ضدنیکوتین
خمیر دندان نیکوتا
دندانهای شما را تصمین میکند
ناصر خسرو داروئی شریف ۵۸۷۴۶
۱-۳۰ آ-۶۰۴

مناقصه
دست‌مزد دویست دستگاه خانه‌های کوچك دواطاقه و سه اطاقه درفرح‌آباد (کوی اطلس) بمناقصه واگذار میشود طالبین میتوانند همه‌روزه برای‌مشاهده نقشه و تسلیم پیشنهاد بشرکت اطلس مراجعه فرمایند.
نشانی- ایرانشهر شمالی‌ساختمان ۱۱۹ - تلفن ۴۶۸۲۶ ۱-۲

۷۲ نوع
نهال میوه داخله وخارجه‌پایه‌بذری دوساله با قید تضمین ازهمه‌جالرزانتر
۱-جنب بیمارستان کرج کشاورزی مظاهری ۲- مقابل کشتارگاه کرج کشاورزی مظاهری ۳- دفتر خیابان کشاورزی مغازه شارعی ۴- تهران تخم گل فروشی تقوی
آ-۸۶۳

تلویزیون‌شهیر و مارکاریان
نماینده رسمی سرویس‌تلویزیون پای و سلوانیا تعمیر انواع دستگاه های الکترونی نادری پاساژ رستم آبادیان تلفن ۶۲۹۲۰
آ-۸۸۶

تلمبه اطرشی فوگل
کمرچاپی وشناور
تهروپ - میدان فردوسی

هتل‌ها و رستورانها

رستوران مهرآبادطبقه‌فوقانی
فرودگاه تلفن۶۴۴۸۷

هتل ونك سه‌راه ونك
تلفن ۸۲۲۶۷۰ - ۸۲۲۵۱۳

رستوران لارزیدانس خیابان ویلا تلفن ۴۶۴۱۴

هتل و کلبه دربند- دربند
تلفن ۸۳۴۲۳- ۸۳۴۲۲

هتل سپید. تخت‌جمشید ۶۹۰۱۱
دیسکوتك رقص باجدیدترین صفحات

مهمانخانه کاوه
اول سعدی کوچه ناظم‌الاطباء تلفن ۳۳۳۹۶
۱-۲۶ آ- ۸۴۵

گروه مهندسین
شرکت ساختمانی آرمیا
طرح‌و اجرای ساختمان وویلا رادر کنار دریای خزر و چالوس تا رودسر بنحو شایسته و با قیمت های مناسب انجام می دهد. لاله زار نو کوچه دکتر آقا جان تلفن ۳۰۳۰۷۸
آ-۸۶۴

سالن مد و آرایش

آموزشگاه فن آرایش
درسالن رفعت - زیر نظرمتخصص از هنرکده کارل مولر هامبورك
با امتیاز رسمی وزارت فرهنك
وشرائط بسیار آسان وکوتاه‌ترین مدت
نشانی - چهارراه پهلوی اول امیریه شماره ۳۵۶ تلفن ۶۷۹۵۳
آ-۲۳۲۰۵

سشوار کادوس
فروشگاه کادوس تلفن۴۴۵۷۷
۱-۳۰ آ-۸۵۵

سالن آرایش وزیبائی آلبا
آرایش موبوسیله متخصص‌فرانسوی آلمانی -ایرانی -توالت عروس‌توسط متخصص (فرنان‌اوبری پاریس) میدان فردوسی شماره ۳۳۹ تلفن ۴۶۷۸۵
۱-۲۶ آ-۶۳۶

آرایشگاه گلایل
با ۳۰٪تخفیف نارمك جلوی‌میدان ۷ حوض اول خیابان رضوان کاشی ۱۴۳ تلفن ۷۹۸۹۵

برای اولین‌بار درایران

مجهزترین آموزشگاه فن آرایش افسون (آنتونیو) خانم هرتامولرآلمانی دارنده مدال آرایش دیپلم تخصصی از آلمان و پاریس با امتیاز رسمی وزارت فرهنك افتتاح وباشهریه‌بسیار مناسب درکمترین مدت ممکنه فن‌کامل علمی و عملی آرایش مو رابعلاقمندان می‌آموزد. (ضمنا این آموزشگاه مخصوص بانوان میباشد)
آدرس خیابان شاهرضا روبروی خیابان ویلا - کوی‌کندوان - کوی مهرانی آموزشگاه افسون و سالن آرایش آنتونیو پاریس
۱-۲۷ آ-۷۷۳

در سالن آرایش ونیز
میزانپلی عالی با تافت (۶۰) ریال -توالت عروس (۵۰۰) ریال میدان بهارستان -کوچه نظامیه- جنب دبستان سعدی - تلفن ۵۴۱۴۱
آ-۸۶۱

آموزشگاههای رانندگی

هنرستان‌عالی‌رانندگی ایران
زیر نظر مهندس حیفائی پشت شهرداری تلفن :۳۰۲۴۰۷
۱-۲۶ آ-۶۴۶

هنرستان رانندگی‌آهاری
درکمترین مدت ختم رانندگی به هنرجویان عزیز میاموزد مسجد لولاگر طبقه فوقانی مسجد تلفن ۴۹۹۲۵

آموزشگاه رانندگی تهران
خیابان منیریه تلفن ۲۵۸۸۸

هنرستان فنی پرستو
مرکز آموزش صحیح رانندگی و میکانیکی شاهپور چهارراه گمرك تلفن ۲۳۹۱۶
۱-۲۶ آ-۷۶۷

آموزشگاه جهان
خیابان شاه باستان تلفن ۴۷۱۸۱

FDAGE
فن‌رانندگی و میکانیکی را بامتد امریکائی تااخذ گواهینامه درسازمان های فداج بیاموزید
خیابان شمیران چهار راه حقوقی کاشی ۱۸۸ تلفن ۷۲۹۰۴
۱-۱۵ آ-۳۹۲

تعلیم رانندگی
هنرکده فنی‌بزرگترین ومجهزترین آموزشگاه رانندگی و مکانیکی در خاورمیانه بامتد جدید و اتومبیلهای آخرین سیستم فن رانندگی را تااخذ گواهینامه رسمی بشما می آموزد. سرویس مخصوص جهت تعلیم‌بانوان افتتاح گردید.
نشانی هنرکده‌فنی‌بهارستان‌روبروی چاپخانه مجلس تلفن۴۸۰۴۶
شعبه -خیابان شاهرضا روبروی ضلع شمالی رکافه شهرداری تلفن

آموزشگاه فرهنگی

مسابقات دکترای حقوق و ادبیات
کلاس مسابقات دکترای حقوق در آموزشگاه خزائلی از دوم دیماه‌دائر میشود و کلاس مسابقات دکترای ادبیات هم بزودی گشایش خواهد یافت.
۱-۵ آ-۸۱۴

دردبیرستان‌شبانه‌بوعلی‌سینا
از اول دیماه کلاسهای زبان انگلیسی با متد اصل چهاروکلاسهای دوره اول و دوم متوسطه وکلاسهای زبان فرانسه و آلمانی دائر است شاه‌آباد تلفن ۳۵۰۴۴
۱-۱۰ آ-۸۰۷

کلاس مکالمه انگلیسی
کلاس مکالمه انگلیسی تحت نظر یکنفر بانوی انگلیسی در آموزشگاه خزائلی دایر گردیده برای کسانیکه بخواهند بخارجه مسافرت کنند این کلاس‌بسیار سودمند است

کلاسهای صبح
در آموزشگاه خزائلی برای‌داوطلبان متفرقه کلاسهای صبح ازساعت ۸¾تا ۱۱½ دایر است و آقایان و بانوان داوطلب دوره اول متوسطه در این کلاسها می توانند تحصیل کنند و قریبا کلاسهای‌زبان‌هم‌در ساعات صبح دایر خواهد شد.

انگلیسی - فیزیك شیمی
خصوصی در منازل تدریس می‌شود تلفن ۵۳۵۴۸

کلاسهای زبان آلمانی
سازمان فرهنگی معتضدی
خیابان لاله‌زار- کوچه رفاهی تلفن ۳۰۳۲۳۸

آموزشگاههای فنی

باقساط لباسهای
زنانه را دوخته و فن خیاطی را می‌آموزیم تلفن ۶۵۰۰۲
۱-۲۶ آ-۵۱۵

۵ علم زبان وخیاطی
تدریس مینماید تلفن ۶۵۰۰۲
۱-۲۶ آ-۵۱۴

در آموزشگاه ماشین نویسی فائز
تعلیم ماشین نویسی‌بامتد جدید و با ماشین های‌مجهز بدستگاههای‌الکتریکی ماهیانه (۱۵۰) ریال خیابان شاه آباد اول اکباتان - تلفن ۵۴۱۴۱
۱-۲ آ-۸۹۴

مژده -نام‌نویسی‌کلاسهای حسابداری دوبل آموزشگاه ماشین نویسی ربانی شاه‌آبادآغازگردید ماشین‌پلی کپی‌تلفن ۳۷۱۳۵

معاملات تلفن

هر نوع شماره تلفن
خرید وفروش میشود تلفن ۶۰۱۸۳
۱-۲۶ آ-۵۰۳

هرنوع شماره تلفن
نقد و اقساط معامله میشود به تلفن ۴۰۶۸۰ مراجعه فرمائید

تلفن ۴یا۶ خریداریم.
به تلفن ۴۸۰۰۴ مراجعه شود.

بیك شماره تلفن
۲ و ۵ و ۳ نیازمندیم
به‌تلفن ۲۳۰۳۰ مراجعه شود
۱-۵ آ-۲۳۰۷۱

بورس تلفن
بازرگانی فرد تلفن ۷۴۶۳۴
۱-۳ آ-۸۶۲

تقویم اطلاعات
پنجشنبه سی‌ام آذر ۱۳۴۰
پنجشنبه دوازدهم رجب ۱۳۸۱
پنجشنبه بیست‌و یکم دسامبر ۱۹۶۱
اذان صبح :ساعت ۵و ۳۱ دقیقه
طلوع آفتاب : ساعت ۷و ۱۶ دقیقه
غروب آفتاب :ساعت ۱۶و ۵۲

آموزشگاه -دوخاوتسکی
خیابان شاه -۱۲۰ تلفن ۶۱۲۵۵
آ-۸۸۷

آموزشگاه‌رانندگی‌مهر شمیران
رانندگی را با اسلوب فنی تحت نظر استادان مجرب با اخذ گواهینامه بشما تعلیم میدهد تجریش روبروی بیمارستان رضا پهلوی تلفن۸۵۲۴۷۷
۱-۲۶ آ-۸۶۸

راهنمای پزشکی اطلاعات

دکتر آسایش
بیماریهای آمیزشی و مجاری ادرار خیابان منوچهری-ابتدای کوچه‌ارباب جمشید - شماره ۱۱ پذیرائی عصرها

دکتر در طب پولوسا
متخصص بیماریهای‌مقاربتی -مجاری ادرار - تناسلی - امراض زنانه - نازائی - خیابان فردوسی بالا کوچه صادق پذیرائی ۹ تا ۱۲ - ۵ تا ۸ تلفن ۴۶۵۸۹

دکتر دانشگر
امراض مقاربتی و جلدی و سوزاك تازه و کهنه ورم پرستات‌ضیق مجرا سستی و بواسیر امراض زنانه و نازائی خیابان سپه مقابل پستخانه تلفن ۳۰۲۴۱۶

ترك تریاك دکتر رحمانی
متخصص امراض اعصاب وروح‌از دانشگاه لندن خیابان پهلوی بالاتر از چهارراه امیراکرم تلفن : ۴۵۱۱۴ پذیرائی صبح و عصر

متخصص معده،کبد، روده
دکتر رفیعی از دانشگاه پاریس پذیرائی ۴ تا ۸بعد از ظهر خیابان جامی اول کوچه پاریس تلفن ۶۳۰۶۰

دکتر محمدرضا مسدد
رزیدنت سابق بیمارستانهای‌امریکا دارای گواهینامه از پروك مدیکال امریکا-درمان قطعی‌بیماریهای مقاربتی دروازه دولت روبروی ساختمان‌فیات تلفن ۳۰۲۵۴۸ پذیرائی عصر ها از ساعت ۵ الی ۸ بعداز ظهر

دکتر درودریان
دیپلمه از دانشگاه روسیه با ۴۸ سال سابقه درامراض داخلی ومقاربتی چهارراه یوسف‌آباد پذیرائی صبح‌ها و عصرها تلفن ۴۲۴۰۶

دکتر معانی
امراض مقاربتی‌مجاری ادرار‌معالجه سوزاك تازه و کهنه - ورم پروستات وسستی وناتوانی -ضیق‌مجرا امراض زنانه خیابان فردوسی مقابل بانك ملی مرکز

پلی کلینیك
دکتر صدیقی- دکترمجاهدی
رزیدنت سابق بیمارستانهای‌آمریکا پزشك بیمه کارمندان دولت وفرهنگیان پزشك سازمان بیمه های اجتماعی کارگران بیماریهای داخلی اطفال - مقاربتی -ترك تریاك وسایر موادمخدره ترك الکل مجهز به دستگاه‌های رادیو- سکپی -آئروسل ترابی «بخور پنی‌سیلین وغیره» دیاترمی پذیرائی بعد از ظهرها
خیابان شاه روبروی مسجد سجاد تلفن ۴۹۵۲۶

دکتر عباس نیك نژاد
متخصص از دانشکده پاریس و بیماریهای معده - روده- کبد - لوزالمعده- درمان بواسیر بدون‌عمل فیستول فیسور بامتد موثر دروازه شمیران خیابان گرامی

دکتر امیرکیا
مطب خود را به خیابان پهلوی بالای چهارراه امیر اکرم کوچه اتفاق شماره ۲۰ انتقال داده است تلفن محکمه ۴۴۰۴۱ منزل ۸۵۰۰۶۸

کلینیك فیزیوتراپی
دکتر پریسای
خیابان کاخ شمالی - چهارراه‌کاخ وبزرگمهر تلفن ۴۲۰۲۰

درمانگاه خصوصی نارمك
۴۶متری غربی تلفن ۷۹۵۵۵

درمانگاه شبانه روزی
دکتر موسوی
دروازه شمیران‌مقابل‌مسجد فخرالدوله تلفن: ۳۵۱۲۶

دکتر محمود مدرس
پزشك بیماریهای درونی‌پیش‌گیری ودرمان بیماریهای کودکان مختاری شاهپور -جنب‌داروخانه‌اوحدی‌پذیرائی بعد از ظهر ها

دکتر فرهودی
چهارراه پل چوبی شاهرضا
مطب شبانه
بعداز ظهر وهمه شب تا صبح
تلفن ۳۸۵۱۰

موسولینی گفت :

من مسئول اعمال اطرافیانم نیستم!

هرگز نمیدانستم که پارتیزان هارا شکنجه میدهند وبمرك محکوم میکنند!

ـآری خودم هستم. چکار داشتید؟

ـهیچی فقط دلم می خواست شمارا ببینم باشما آشنا شوم‌طی گزارشات افرادم غیابا شمارا میشناختم. من (پورتا) فرماندار کوموهستم‌من‌همیشه بشما بدیده یك دشمن قابل احترام مینگریستم.

جوابدادم:

ـولی بر عکس من نسبت بشما نظر خوبی نداشتم.

کفاره قتل عده کثیری از پارتیزان ها روی دوش پورتا سنگینی میکرد. اوبود که وقتی پارتیزان‌ها به دام‌می افتادند آنهارا شکنجه میداد و می کشت .جواب خشن من دماغ‌او را سوزاند.پورتاادامه‌داد :

ـآخر چرا ؟باور کنید صد بار بیشتر پیش آمد که من میتوانستم دستگیر تان کنم ،من بوسیله جاسوسان خودم میدانستم قرار گاه شما کجاست ،من قادر بودم هر لحظه بخواهم شما را از بین ببرم‌ولی اینکار را نکردم ....

ـدر باره ده بیست تله‌ای که پیش پای من گذاشتید ،در اطراف‌حملات وحشیانه شما به افرادم و توقیف و اعدام های دستجمعی آنها چه می گوئید؟ نکند برای ردو بدل کردن تعارفات دوستانه بسراغ ما میآمدید؟ دیگر جوابی نداشت بدهد .باوپشت کردم . قبل از هر چیز لازم بود اسراء به محل امنی انتقال‌داده‌شوند تااز بروز هر گونه حادثه احتمالی جلوگیری کرده باشم. ازآن گذشته لازم بود هر چه زود تر بافرمانده کل خودمان در پیلان واعضای کمیته نجات بخش تماس بگیرم‌وازشکارپر بهائی که‌بتورزده‌بودیم به‌آنها اطلاع بدهیم .سرنوشت اسراء در دست آنهابود .آنها میبایست بمادستور میدادند.

خوب میدانستم چه مسئولیت‌سنگینی بدوشم تحمیل شده است . هیچ بعید نبود ستون مسلح دیگری ازراه برسد وبزور اسلحه‌اسراءراازچنك مابدربرد .ضمنا مجبور بودم ازعجله در قضاوت عده‌ای از پارتیزان‌های افراطی جلوگیری کنم .در آنحدود من سرشناس نبودم بهمین جهت میزان نفوذم محدود بود . ولی‌روی شش هفت تن از رفقای بریگادم‌می توانستم حساب کنم .وضع خیلی خطرناك بنظر میرسید زیر اغفلتا ۴۰ ۵۰ نفرمسلح که‌من‌ابدانمیشناختمشان بما پیوسته بودند .

برای آنکه منظورم عملی شود

سروان بیرسر، محافظ‌آلمانی موسولینی که‌درآخرین‌ساعات دوچه را تنها گذاشت

نقشه‌ای کشیدم و نقشه‌ام ر ابا(پی یترو) کمیسربریگادو(مزی) درمیان گذاشتم ، تصمیم ماانتقال دادن موسولینی بمحلی در آن نزدیکی بود ، منتهی محلی که میبایست حتما مخفی بماند .

برای رسیدن به آن هدف اولّ می بایست در حضور همه انتقالی صورت بگیرد تا همه تصور کنند که می دانند موسولینی در کجاست ، ولی بعد از خوابیدن‌سروصد اودرفرصتی مناسب تردوچه را میبایستی مخفیانه به‌محل دیگری میبردیم که جز ما سه نفر هیچکس نداند کجاست .

به‌شغال مرده نبایدچوب زد

ساعت ۱۸و۲۰دقیقه بود .

یك‌اتومبیل شخصی درست پهلوی شهرداری ترمز کرد .عده‌ای پارتیزان مسلح سوار کامیون‌شدند که پشت اتومبیل شخصی ایستاده بود . در داخل عمارت شهرداری (پدرو) بسراغ موسولینی رفت .بطور مختصر باو حالی کرد که دنبالش برود .

موسولینی وحشت کرد ، امافوری بلند شد بدون آنکه بپرسد او را بکجامیخواهندببرند .پدرو،فرماندار کوموراکه‌درآنحدودبعدازموسولینی از همه سرشناس ترو ضمنا از موسولینی هم منفورتر بود برای همراه بردن احضار کرد .

پدرودر اتومبیل پهلوی‌راننده نشست در صندلی عقب دست چپ (بوفللی) افسر جزء گمرك نشست .موسولینی وسط نشست و طرف‌راست‌اوپورتا. تقریبا بدون جلب توجه اتومبیل ها از شهر خارج شدند . از جاده‌ای که دست‌انداز و سربالائی بودبسوی پاسگاه گمرك (ژرماسینو) روانه گشتند .

در پائین دست ،دریاچه (کومرزه) تیره و بیروح پهن شده بود .صدای موجهائی که سر بسینه ساحل می کوبیدند شنیده‌میشد .بوفللی‌سکوت را شکست و گفت :

ـشمارا برای‌بار دوم‌بجنك‌آورده‌ایم. موسولینی گفت : پسر عزیزم‌دنیارا چه دیده‌ای .امروز بر تخت‌سلطنتیم فردا برتخته گور ،امروز بر تخته خاکیم فردا بر تخت سلطنت .

پس از لحظه‌ای مکث سئوال کرد :

ـکجا داریم میرویم ؟

بوفللی سرآنها را شیره مالید و گفت: بسوراخ سنبه‌ای در کوههای دونگو .

در حالیکه چنین جوابی را میداد هفت تیر لختی بدست داشت ، (پدرو) کماندان پارتیزان‌ها بعد ها در اطراف این سفر تاریخی چنین نوشت :

۹۵ ساعت آخر عمرموسولینی

ترجمه : احمد مرعشی

ـسایه شب اندك‌اندك همه جا را فرا میگرفت ،فضای اطراف‌آرامشی داشت ولی تماشای آنمناظر دیدنی در قلب ما ، که در آستانه ساعاتی مخوف‌قرارداشتیم‌لذتی‌بوجودنمیآورد باناراحتی خیال چشم بکوههای دور دست دوخته داشتم ، وقتی از پیچی پیچیدیم (برلینگرا) مقابل نظر ما سبز شد .بسالهائی طولانی که من ورفقایم در آنجا گذرانده بودیم اندیشدم و بیاد شب زنده داری ها، ماجراجوئی ها، جنك وگریزها ، افتادم .فکر میکردم ومردی‌را که اسیر من بود مسبب همه‌بدبختی های خودم میدانستم .ظاهرا ازاو تنفر میداشتم‌واگر ناسزایش‌میگفتم سیلی به‌بنا گوشش مینواختم، تحقیرش میکردم. آب‌دهان برویش میانداختم .دزدی ها ،بی حقی ها ، بی عدالتی ها و آدمکشی‌هائی‌را که مرتکب شده بود پیش چشمش می رقصاندم .وداغ‌دلم را از رژیم‌منفور فاشیست ،از اطرافیان بخوربیراو ، سرش خالی میکردم تسکین می یافتم .

ناتمام

سینما مونت کارلو !!

نپتون گریل

کباب‌پز برقی نپستون

بهترین کادو

برای تازه عروسها ونودامادها

بایک تیرودونشان بزنید وباهدیه‌یک کباب‌پزبرقی نپتون، هم یک یادگارعالی به‌عزیزان خود تقدیم کنید وهم، یکی ازضروریات زندگی را در اختیارشان بگذارید .

شرکت رُوحی .خیابان بوذرجمهری سرای چیت‌ساز شماره ۳۱ .تلفن ۲۳۰۳۴

فروش در کلیه فروشگاهها

آگهی استخدام

شرکت های عامل نفت ایران برای خدمت در جنوب بافراد زیر نیازمند است :

۱ـ کارشناس زنك زدگی فلزات Corrosion Engineer دارای درجه مهندسی در استخراج و ذوب فلزات با چند سال سابقه کار

۲ـمهندس تعمیرات (مکانیك) با چند سال سابقه کار

۳ـ دیپلمه فنی با۱۵ سال سابقه کار در تعمیرات مکانیکی

۴ـمهندس ارتباطات با چندسال سابقه کار

متقاضیان باید بزبان انگلیسی آشنائی کامل داشته باشند .

داوطلبان میتوانند با در دست داشتن مدارك لازم همه روزه از ساعت ۸صبح الی۱۱ (باستثنای پنجشنبه‌ها) تا پایان روز ۱۲ر ۱۰ر۱۳۴۰ باداره استخدام و کار یابی شرکت ملی‌نفت واقع در خیابان پهلوی نزدیك بلوار کرج مراجعه نمایند .

۱ـ۳ ۱ـ۳۱۶۹۴

بزودی گرگ صحرا

محصول کاراوان فیلم

آگهیهای کوچک

آموزشگاه بزرگمهر
برای کلاسهای انگلیسی ـ ماشین نویسی ودفترداری دوبل ثبت نام می نماید
خیابان باب همایون تلفن ۳۹۴۷۳

ماشینهای جوجه کشی ایران طیور
به گنجایش ۵۰ الی ۵۰۰ تخم‌مرغ
تهران خیابان شاهرضا میدان فردوسی تلفن ۶۳۹۸۹ ـ ۶۶۱۰۹

انواع سوزن انژکتور وسوزن پمپ گازوئیل برای همه رقم موتور دیزل موجود است
تجارتخانه خلیل ایران زاد
خیابان سعدی ۱۷۵ تلفن ۳۳۲۰۶ ، ۳۲۶۰۹

سرویس جنرال
برای نصب وتعمیر آب گرم کن در اختیار شماست
تلفن ۴۷۴۸۹

پوندز
مشهور ترین کرم زیبائی جهان

در ۱۳۳ کشور بفروش میرسد
پوندز را هفت روز آزمایش کنید

بیضه‌بند ورزشی وطبی آلمانی ـ آمریکائی
۲۵ تا ۱۸۰ ریال
اعتماد قائم مقامی ناصرخسرو

جورابهای واریس
آلمانی ـ انگلیسی ـ آمریکائی
ابریشمی ـ نایلون ـ ریون ـ پرلون
بهر فرم وبهر شکل وهر اندازه
اعتماد قائم مقامی ناصرخسرو

سوپرمارکت بن آمی
امیرآباد
همه نوع مایحتاج زندگی در مجهزترین سوپرمارکت تهران

AUTOVILLA
اتوویلا
پزشك ماشین شماست
خیابان ویلا تلفن ۴۶۵۵۷ ۴۶۰۸۴

علاج قطعی وحتمی مینچه‌پا
مشمع کوئیك آلمانی
جعبه ۸ عددی ۱۵ ریال
اعتماد قائم مقامی ناصرخسرو وکلیه داروخانه‌ها

مرغ پر کنده
جوجه کباب و ساندویچ‌مرغ ماشین های جوجه کشی لوازم مرغداری ارزان وسالم تر از همه جا فروشگاه کشور طیور سه راه امین حضور .
۱ـ۳۰ آـ۷۱۱

جرثقیل جاسب
تلفن ۲۷۸۱۸ و ۲۵۷۶۳
۱ـ۲۶ آـ۸۵۴

نادر
فروشنده مدرن‌ترین پارچه‌های پشمی ـ ابریشمی ـ نخی ساده وگلدار
تهران ـ چهارراه شاه (سی‌متری نظامی) کاشی ۴۴۶ تلفن ۴۹۱۸۳

برنامه سینماها

سینما آسیا ـ تلفن ۴۲۹۰۹
بن‌هور ـ رنگی ـ دوبله بفارسی با شرکت چارلتن هستن ـ هایاهاراریت شروع : ۱۰ صبح ۳ر۳۰ ـ ۷ر۳۰ بعداز ظهر

سینما امپایر ـ تلفن ۴۹۰۸۱
عشقهای تابستانی : پانورامیك ـ دوبله بفارسی باشرکت ـ جان‌ساکسون شروع ۱۰ر۳۰صبح ۳ـ۵ـ۷ـ۹ بعدازظهر

سینما ایران ـ تلفن ۳۶۳۵۴
یك‌قدم تامرك ـ فارسی باشرکت ـ سهیلا ـ بوتیمار بیك ایمان وردی شروع ۱۰ر۳۰ صبح ۱۲ر۳۰ـ ۲ر۳۰ـ ۴ر۳۰ـ ۶ر۳۰ـ ۸ر۳۰ بعدازا ظهر

سینما ادئون ـ تلفن ۳۸۱۱۸
مشکل اطاق‌خواب ـ سینماسکوپ رنگی ـ دوبله بفارسی باشرکت . راك هودسن ـ دوریس‌دی . شروع ۱۰ر۳۰ صبح ۲ر۳۰ ـ ۴ر۳۰ ـ ۶ر۳۰ ـ ۸ر۳۰

سینما اسکار ـ تلفن ۴۵۷۹۷
ده فرمان ـ ویستاویژن ـ رنگی ـ دوبله بفارسی باشرکت یول‌براینر ـ چارلتون هستون
شروع ۱۰ر۳۰ صبح ۲ـ ۵ر۳۰ ـ ۹ بعدازظهر

سینما ایفل ـ تلفن ۳۷۲۷۷
داماد زرخرید ـ محصول ترکیه دوبله بفارسی باشرکت بلگین‌دوروك شروع ۱۰ر۳۰صبح ۲ر۳۰ ـ ۴ر۳۰ ـ ۶ر۳۰ ـ ۸ر۳۰ بعدازظهر

سینما پلازا ـ تلفن ۴۴۲۵۵
علامت عقاب ـ سوپراسکوپ ـ دوبله بفارسی با شرکت‌جوانوهرناندز سیدنی پوایتر شروع ۱۰ر۳۰ صبح ۳ـ۵ـ۷ـ۹ بعد از ظهر

سینما تخت جمشید ـ تلفن ۴۳۵۵۰
آنها دوان دوان می آیند ـ دوبله بفارسی ـ رنگی ـ سینماسکوپ باشرکت شرلی ملك‌لین ـ فرانك‌سیناترا دین‌مارتین شروع ۳ـ۵ـ۱۵ر۷ـ۳۰ر۹ بعد از ظهر

سینما چارلی ـ تلفن ۶۸۴۶۱
از دختر ها بپرسید ـ سینماسکوپ رنگی ـ دوبله بفارسی با شرکت شرلی‌ملك‌لین ـ دیویدنیون‌شروع ۲ر۳۰ ۴ر۳۰ـ ۶ر۳۰ـ ۸ر۳۰ بعد از ظهر

سینما حافظ ـ تلفن ۳۴۰۷۴
یك‌قدم تامرك ـ فارسی با شرکت سهیلا ـ بوتیمار ـ بیك‌ایمان وردی شروع ۱۰ر۳۰صبح ۲ر۳۰ ـ ۴ر۳۰ ـ ۶ر۳۰ ـ ۸ر۳۰ بعداز ظهر

سینما دنیا ـ تلفن ۳۳۸۱۲
علامت عقاب ـ سوپراسکوپ ـ دوبله بفارسی با شرکت‌جوانوهرناندز شروع ۱۰ر۳۰ صبح ۲ر۳۰ ـ ۴ر۳۰ ـ ۶ر۳۰ـ ۸ر۳۰ بعد از ظهر

سینما دیانا ـ تلفن ۴۲۰۱۰
یك‌قدم تامرك ـ فارسی با شرکت سهیلا ـ بوتیمار ـ بیك ایمان وردی شروع ۱۰ر۳۰صبح ۳ـ۵ـ۷ـ۹

سینما رادیوسیتی ـ تلفن ۴۳۳۲۰
مشکل اطاق‌خواب ـ سینماسکوپ رنگی ـ دوبله‌بفارسی با شرکت‌راك هودسن ـ دوریس‌دی. شروع ۱۱صبح ۳ـ۵ـ۷ـ۹ بعداز ظهر

سینما رکس ـ تلفن ۳۴۱۶۹
گلده در آتش ـ رنگی ـ دوبله بفارسی با شرکت دانیل ژلن ـ آن‌هیوود شروع ۱۰ر۳۰ صبح ۲ر۳۰ ـ ۴ر۳۰ ـ ۶ر۳۰ ـ ۸ر۳۰ بعد از ظهر

سینما رویال (تلفن ۴۹۷۸۵)
گلده در آتش ـ رنگی ـ دوبله بفارسی با شرکت دانیل ژلن ـ آن‌هیوود شروع ۱۰ر۳۰ صبح ۳ـ ۵ـ ۷ـ ۹

سینما سعدی ـ تلفن ۳۶۴۶۸
گلده در آتش ـ رنگی ـ دوبله بفارسی با شرکت دانیل ژلن ـ آن‌هیوود شروع ۱۰ر۳۰ صبح ۲ر۳۰ ـ ۴ر۳۰ ـ ۶ر۳۰ ـ ۸ر۳۰ بعد از ظهر

سینما سهیلا ـ تلفن ۳۶۴۲۴
خشم تایروك ـ سینما سکوپ ـ رنگی ـ دوبله بفارسی با شرکت ادموندپردام ـ روسانا پودستا شروع ۱۰ر۳۰ صبح ـ ۲ر۳۰ ـ ۴ر۳۰ ـ ۶ر۳۰ ۸ر۳۰ بعداز ظهر

سینما کریستال ـ تلفن ۳۷۶۷۵
ده فرمان ـ ویستاویژن ـ رنگی ـ دوبله بفارسی باشرکت یول‌براینر ـ چارلتون هستون
شروع ۱۰صبح ۱ر۳۰ ـ ۵ ـ ۸ر۳۰

سینما متروپل ـ تلفن ۳۹۴۱۰
جدال در استوا ـ وایداسکرین ـ دوبله بفارسی با شرکت‌جینامار یاکاناله فرانك لاتیمور شروع ۱۰ر۳۰ صبح ۲ر۳۰ ـ ۴ر۳۰ ـ ۶ر۳۰ ـ ۸ر۳۰ بعدازظهر

سینما مولن روژ ـ تلفن ۷۳۹۲۹
ده فرمان ـ ویستاویژن ـ رنگی ـ دوبله بفارسی باشرکت یول‌براینر ـ چارلتون هستون
شروع ۱۰ر۳۰ صبح ۲ ـ ۵ر۳۰ ـ

سینما میامی ـ تلفن ۷۴۳۳۹
جدال در استوا ـ وایداسکرین ـ دوبله بفارسی با شرکت‌جینامار یاکاناله فرانك لاتیمور شروع ۱۰ر۳۰ صبح ۲ر۳۰ ـ ۴ر۳۰ ـ ۶ر۳۰ ـ ۸ر۳۰ بعدازظهر

سینما مهتاب ـ تلفن ۴۷۷۷۷
ده فرمان ـ ویستاویژن ـ رنگی ـ دوبله بفارسی باشرکت یول‌براینر ـ چارلتون هستون
شروع ۱۰صبح ۱ر۳۰ ـ ۵ ـ ۸ر۳۰ بعداز ظهر

سینما نیاگارا ـ تلفن ۶۵۳۰۷
گلده در آتش ـ رنگی ـ دوبله بفارسی با شرکت دانیل ژلن ـ آن‌هیوود شروع ۱۰ر۳۰ صبح ۳ـ ۵ ـ ۷ ـ ۹

سینما همای ـ تلفن ۳۰۲۱۶۹
جدال در استوا ـ وایداسکرین ـ دوبله بفارسی با شرکت‌جینامار یاکاناله فرانك لاتیمور شروع ۱۰ر۳۰ صبح ۲ر۳۰ ـ ۴ر۳۰ ـ ۶ر۳۰ ـ ۸ر۳۰ بعدازظهر

سینما آریا ـ تلفن ۳۹۸۸۴
گناهکار نیویورك ـ سینماسکوپ ـ رنگی ودوبله بفارسی با شرکت : الیزابت تایلور ـ ادی‌فیشر ـ شروع: ۱۰ ـ ۱۲ صبح ـ ۲ ـ ۴ ـ ۶ ـ ۸

سینما برلیان ـ تلفن ۳۳۵۳۵
ده فرمان ـ ویستاویژن ـ رنگی ـ دوبله بفارسی باشرکت یول‌براینر ـ چارلتون هستون
شروع ۹ر۳۰ صبح ۱ ـ ۴ر۳۰ ـ ۸ بعداز ظهر

سینما تاج ـ تلفن ۳۳۰۶۴
گناهکار نیویورك ـ سینماسکوپ ـ رنگی ـ دوبله بفارسی با شرکت الیزابت تایلور شروع ۳ ـ ۵ ـ ۷ ـ ۹

سینما المپیا ـ تلفن ۶۵۷۹۸
گناهکار نیویورك ـ سینماسکوپ ـ رنگی ـ دوبله بفارسی با شرکت الیزابت تایلور شروع ۲ ـ ۴ ـ ۶ ـ ۸

سینما پرسپولیس ـ تلفن ۵۸۱۰۸۳
دژ خونین ـ رنگی ـ دوبله‌بفارسی محصول شوروی شروع ۱۰ ـ ۱۲ ـ ۲ ـ ۴ ـ ۶ ـ ۸ بعد از ظهر

سینما پارك ـ تلفن ۳۵۰۴۷
عشق‌من ـ هندی ـ دوبله بفارسی باشرکت راج کاپور ـ میناکماری شروع ۱۰ر۳۰ صبح ۲ر۳۰ ـ ۴ر۳۰ ـ ۶ر۳۰ ـ ۸ر۳۰ بعد از ظهر

سینما تهران ـ تلفن ۳۸۱۶۵
سرحد ـ هندی ـ دوبله بفارسی باشرکت دیوآنند ـ راگینی شروع ۱۰ر۳۰ صبح ـ ۲ر۳۰ ـ ۴ر۳۰ ـ ۶ر۳۰ ـ ۸ر۳۰ بعدازظهر

سینما پردیس
نوشیدنی سرد در اسکندریه ـ وایداسکرین دوبله بفارسی با شرکت جان‌میلز شروع ۱۰ر۳۰ صبح ۲ر۳۰ ـ ۴ر۳۰ ـ ۶ر۳۰ ـ ۸ر۳۰ بعداز ظهر

سینما زهره تلفن ـ ۳۰۴۸۰۸
ده فرمان ـ ویستاویژن ـ رنگی ـ دوبله بفارسی باشرکت یول‌براینر ـ چارلتون هستون
شروع ۹ر۳۰ صبح ۱ ـ ۴ر۳۰ ـ ۸ بعداز ظهر

سینما سیلوانا ـ تلفن ۳۳۷۷۷
عسل تلخ ـ فارسی باشرکت‌ناصر ملك مطیعی شروع ۲ر۳۰ ـ ۴ر۳۰ ـ ۶ر۳۰ ـ ۸ر۳۰ بعد از ظهر

سینما کارون ـ تلفن ۴۰۰۶۵
سرحد ـ هندی ـ دوبله بفارسی باشرکت دیوآنند ـ راگینی شروع ۱۰ر۳۰ صبح ـ ۲ر۳۰ ـ ۴ر۳۰ ـ ۶ر۳۰ ـ ۸ر۳۰ بعدازظهر

سینما مراد ـ تلفن ۳۷۳۸۹
طغیان برده ها ـ سینماسکوپ ـ رنگی ـ دوبله بفارسی با شرکت جینامار یاکاناله ـ جرج مارشال‌شروع ۱۰ صبح ۲ر۳۰ ـ ۴ر۳۰ ـ ۶ر۳۰ ـ ۸ر۳۰ بعد از ظهر

سینما البرز
فنا ناپذیر ـ دوبله بفارسی با شرکت ـ ویلیام رینولد .
شروع : ۱۰ ـ ۱۲صبح ـ ۲ ـ ۴ ـ ۶ ـ ۸ بعداز ظهر

سینما فری ـ تلفن ۳۷۸۹۳
توپهای ناوارون ـ سینما سکوپ ـ رنگی دوبله بفارسی با شرکت آنتونی‌کوئین ـ گریگوری‌پك شروع ۱ر۳۰ ـ ۴ر۳۰ ـ ۶ر۳۰ ـ ۹ بعد از ظهر

سینما رزیتا ـ تلفن ۸۴۰۱۳۸
قدرت عشق ـ سینماسکوپ ـ رنگی دوبله بفارسی باشرکت جین سیمونز شروع ۴ر۳۰ ـ ۶ر۳۰ ـ ۸ر۳۰

سینما فردوسی ـ تلفن ۳۵۷۸۴
طغیان برده ها ـ سینماسکوپ ـ رنگی ـ دوبله بفارسی با شرکت جینامار یاکاناله ـ جرج مارشال‌شروع ۱۰ر۳۰ صبح ۲ر۳۰ ـ ۴ر۳۰ ـ ۶ر۳۰ ـ ۸ر۳۰ بعد از ظهر

سینما مشعل ـ تلفن ۳۳۸۲۶
قفل‌بازکن ـ دوبله بفارسی باشرکت نورمن ویزدم شروع ۱۰ر۳۰ صبح ۲ ـ ۴ ـ ۶ ـ ۸ بعداز ظهر .

سینما شهناز
دنیای سوزی‌وانك ـ رنگی ـ دوبله بفارسی با شرکت ویلیام‌هولدن ـ نانسی‌کوان شروع ۱۰ر۳۰صبح ۲ر۳۰ ـ ۴ر۳۰ ـ ۶ر۳۰ ـ ۸ر۳۰ بعد از ظهر

تئاترها

تئاتر پارس ـ تلفن ۳۸۸۱۱
بسوی تو بانضمام کنسرت‌بانوآفت ساعت شروع ۸ر۳۰ بعد ازظهر .

جامعه باربد (تلفن ۳۳۲۶۵)
حسین کرد شبستری ـ شروع ۸ر۳۰ بعدازظهر .

آخرین تغییرات برنامه سینماها را در صفحه ماقبل آخر ملاحظه فرمائید

از : پیرمندس فرانس (نخست‌وزیر اسبق فرانسه)

مردم فرانسه از رژیم دوگل خسته شده‌اند

پیر مندس فرانس نخست‌وزیر اسبق فرانسه وسیاستمدار معروف دوماه قبل پیشنهاد کردیك حکومت موقتی درفرانسه بوجود آید تا جای«خالی سیاسی» راکه رژیم کنونی حفر کرده پرکند . او سپس سراسر فرانسه رازیر پاگذاشت تابا شخصیت‌های محافل مختلف (کشاورزی ،سندیکاها دانشگاه هاو غیره» تماس حاصل کردند .

او امروز با پاسخ دادن به سئوالات مخبر روزنامه «اکسپرس»آنچه از این مسافرت آموخته و همچنین وضع سیاسی فرانسه را تجزیه و تحلیل کرده‌است . که‌نکات برجسته آن درزیر آمده :

اکسپرس : دوماه تمام شما سراسر فرانسه را زیر پا گذاشتید. احساس شما از این مسافرت چیست؟

پیرمندس فرانس : میخواستم صحت تجزیه و تحلیل خودرااز وضع سیاسی کنونی بررسی کنم . هدف دیگر من از این سفر طولانی ، آگاهی به‌واکنش های مسئولین محلی بود .

این امر بمن اجازه داد تامشاهداتی بعمل آورم. اولین احساس من از این سفر این بود که مردم نسبت به‌موقتی بودن این رژیم احساس مزمنی دارند. کسانی هستند که از آن «دل زده» شده‌اندو کسانی نیز یافت میشوندکه از آن خرسندند اما بدرستی هیچکس فکرنمیکند که رژیم کنونی خواهد توانست هنوز مدت زیادی‌به حیات خود ادامه دهد .

وقتی من از لزوم پیداکردن راه حلی سخن میگفتم هیچ یك ازمخاطبین من نگفتند: شما از چه چیز صحبت میکنید؟ سیستمی وجوددارد‌که کارمی کند. رئیس دولتی وجود دارد که‌برای چهارسال انتخاب شده اگر او برود کس دیگری جای‌او را میگیرد . نه هرگز در هیچ جائی چنین جملاتی را نشنیدم .

مندس فرانس

مشاهده دوم من این است که این احساس از رژیم کنونی ، نارضایتی عمیقی رابوجود آورده تمام مردم دچار غمی هستند که‌ناشی از این فکراست که‌اگر دوگل بطور طبیعی یابزورکنار رود کشور فرانسه در بدبختی غوطه‌ور خواهد شد . بخصوص که‌در حال حاضر کاندیدای دیگری بجای اوجز فرماندهان ارتش زیر زمینی«افراطیون راست » وجود ندارد.

اغلب از کسانی که‌دوگل‌راانتقاد میکنند خرده گیری میشود که‌مردم را آگاه نمیکنند بچه طریقه و چگونه میخواهند جانشین دوگل شوند. آنچه مسلم است این است که تمام مردم فرانسه معتقدند باید راه حلی‌برای جانشینی دوگل پیدا شود ویا حداقل جای خالی سیاسی کنونی پرگردد. حقیقتی که من درهمه جابا آن روبرو شدم این بود که‌همه باین فکرند : **چگونه دوران موقتی بین جمهوری‌پنجم وکسانی که بعداد میایند پرشود .**

اکسپرس : درمورد پیشنهادهای شماواکنش مردم چه بود ؟

پ.م.ف : فکر اصلی که‌من در کنفرانس مطبوعاتی خود تحلیل کردم این بودکه بمحض آنکه شرائط‌ایجاب کند یك حکومت موقت روی کارآید که‌هدف آن کاملا معین باشد .

این حکومت باید موانعی را که سالها تمام زندگی سیاسی مارا سد کرده ازبین بردارد . این‌موانع‌عبارتند:

۱ـجنك الجزایر

۲ـفعالیتها وتوطئه های افراطیون.

۳ـرژیم قدرت فردی و عدم قوانین موثر

کار اساسی حکومت موقتی این سه مسئله‌است اگر تمام کسانی که مایل اند از جنك داخلی احترازجسته این پیشنهادهاراقبول کنند این امر موجب آن خواهد شد که‌این راه‌حل بمرحله عمل درآید .

بقیه‌دارد .

از : تایمزمالی :

آرام بسوی استقلال

ژنرال سالان وافسران ارتش سری الجزایر درفکر ایجاد جمهوری مختلط فرانسه ـ الجزایر هستند

وضع کنونی الجزایر وتوسعه هرج ومرج و طغیان در این منطقه ،درست مانند زمانیست که فلسطین درسال ۱۹۴۶ در آخرین هفته هائی که تحت قیمومیت انگلیس بود، داشت

درآنزمان پیش از اینکه فلسطین استقلال خود را بدست آورد دامنه هرج و مرج شدت گرفت وسر انجام به‌استقلال فلسطین منجر شد.اکنون نیز توسعه هرج و مرج در الجزایر نمودار این حقیقت‌است که مذاکرات و مباحثاتی که در راه پیمان صلح جریان دارد در راه پیشرفت است ونوید استقلال را میدهد .

در واقع ،تماس ها و مذاکراتی‌که میان دولت فرانسه و اعضاء دولت موقتی جمهوری الجزایر جریان دارد در خفا صورت میگیرد و به‌استثناء چند مقام عالیرتبه دولتی کسی از این مذاکرات آگاه‌نیست این‌مذاکرات از اینرو در خفا صورت میگیرد که هردو طرف موافقت کرده‌اندتا زمانیکه در مورد تمام مسائل مورد اختلاف توافق ایجاد نشده‌است ، هیچکس نبایداز ماهیت آنها آگاه شود .زیرا ممکن است با علنی شدن این‌مذاکرات تحریکات دامنه داری برای اغوای مذاکره کنندگان و انحراف آنهاصورت گیرد .

بقرار اطلاع مقامات الجزایری ساکن تونس اخیرا پیش بینی‌کرده‌اند که در اوایل سال جدید انتظار آتش بس ازهر دو طرف میرود .و آتش‌بس بخودی خود زمینه توافق نزدیك‌را فراهم میسازد .

تضمین ها و تعهدات

تنها مسئله مهمی که هنوز طرفین برسر آن توافق نیافته‌اند تضمیناتی است‌که میبایدپس‌از استقلال الجزایر به میلیونها اروپائی ساکن این کشور (خصوصا آنهائی که مایل به اقامت در الجزایر هستند) داده شود. رهبران دولت یاغی الجزایر و رهبران دیگر اعلام داشته‌اند که آنها به تعداد معینی از افراد اروپائی احتیاج‌دارند . این افراد میتوانند در الجزایر سکونت کرده زندگی‌کنند. رهبران دولت یاغی پذیرفته‌اند که حکومت جدید به مهارت و تجربه افراد متخصص اروپائی بی اندازه نیازمند است .

این افراد اروپائی از آزادی‌کامل برخوردار خواهند بود ، میتوانند از مذهب و زبان خود پیروی کنند و روش های زندگی خود را دنبال کرده‌از تمام‌مزایائی‌که برای مسلمانان الجزایر موجود است بهره‌مند شوند.

تنها چیزی را که دولت موقت الجزایر نمیتواند بپذیرد و از طرفی دولت فرانسه در مورد تحمیل آن پافشاری میکند ، یك «وضع ویژه قانونی» برای افراد اروپائی است این مزیت قانونی شبیه «کاپیتو ـ لاسیونی» است که‌منافع افرادخارجی رادر مصر و ترکیه حفظ کرده بود. رهبران الجزایر اجازه نمیدهند که هیچ نوع «کاپیتولاسیون» در الجزایر برقرار شود و دادگاه های مشورتی و یا مختلط افراد اروپائی رامحاکمه کنند .افراد اروپائی باید تحت‌قوانین و دادگاههای‌الجزیره‌ای محاکمه‌شوند. گذشته از این ،رهبران الجزایراصرار دارند که ژنرال دوگل باید «سازمان سری ارتش را پیش از اینکه مردم الجزایر مسئولیت نظم و قانون را بعهده بگیرند، منحل کند.این سازمان راژنرال سالان افسر سابق ارتش فرانسه و افسران متمرد دیگری که با استقلال الجزایر مخالفند اداره می کنند . شکی نیست که ژنرال دوگل و محتملا چند تن ازافسران عالیرتبه ارتش و نیرو های امنیت نیز دارای همین نظر هستند .

بدبختانه چندان امیدی نمیرودکه بتوان به آسانی از فعالیت این تروریست های فرانسوی جلو گیری کرد . بارها درمحافل نزدیك دولتی گفته شده که صبر ریاست جمهوری فرانسه از عملیات خرابکارانه افراد ارتش سری بپایان رسیده است و ژنرال دوگل دستور اکید داده‌است که ژنرال سالان دستگیر و زندانی مختاری» به الجزایر عملی شود ، ژنرال سالان و همقطارانش با اعلام یك حکومت جمهوری فرانسه ـ الجزایر درکمربند زر خیز ساحلی ضربه خودرا به دوگل وارد خواهند ساخت .

چگونه آنها میتوانند موجودیت خود را حفظ کنند ؟ در حالیکه‌رابطه خود را با سرمایه ها، ذخایر وکمك فرانسه قطع کرده‌اند و در میان ملت الجزایر محصور شده‌اند . تصور این امر خالی از اشکال نیست آنها محتملا روی طغیانی که میبایدد در سرزمین اصلی فرانسه صورت بگیرد وسبب سقوط ژنرال دوگل و روی کار آمدن یك حکومت افراطی دست راستی (با هدفهای مشابه آنها) گردد، حساب میکنند .ولی باوجودمصونیتی که افراد افراطی در فرانسه دارند واز طرفی نیرو های سازمان امنیت تمام قوای خود را برای جلوگیری از طغیان افراد الجزایری ساکن فرانسه بکا رمیبرد ،باز امید چنین طغیانی بعید بنظر میرسد . شاید با مشابهتی که میان الجزایر و

بقیه درصفحه ۲۰

مشکل کمکهای بین المللی بممالك درحال توسعه

مسائل کنونی ممالك آسیا ـ افریقا

ـ ۵ ـ

از آنچه گفتیم‌نتیجه میگیریم‌نیازی نیست که‌درمورد کمك‌های دوجانبه وچند جانبه تردیدی بخودراه دهیم، کمك عمومی اضافه بمناطق جدید در حال توسعه باید بر یك مبنای چند جانبه گذاشته شود .

مابخوبی میدانیم که ناگزیریم در این مناطق براساس توافق‌بادوستان ناکسی که دم از کمك چند جانبه می زنند، عمل کنیم .

بهرحال ،مابایدد دریابیم که‌امکان اجرای طرح ایجاد یك صندوق بین‌المللی برای توسعه اقتصادیات‌مناطق درحال توسعه بحدقابل‌ملاحظه‌ای کاهش یافته است. تا این زمان ، خصومت میان آمریکاو شوروی از تحقق یافتن این طرح جلوگیری کرده‌است .بهر حال ، تا این زمان دو طرح جدید صورت واقعی بخود گرفته است . ۱ـ صندوق مخصوص سازمان ملل ،که اکنون‌در حال فعالیت است .

۲ـسازمان توسعه بین‌المللی ، که نخستین مراحل تکامل خودرا می‌پیماید صندوق مخصوص سازمان ملل ، که باسازمان توسعه فنی تشریك مساعی میکند، براثر بررسی های‌منابع مالی ، تجسس عملی و حرفه‌ای و آموزش مترقی تکنیکی در قلمروهای جدید در حال توسعه ، یك وظیفه‌حیاتی رابعهده دارد . نیازهای مالی این سازمان ازراه کمك دولت های‌داوطلب تامین میشود .

صندوق مخصوص سازمان ملل در سال ۱۹۵۹ بالغ بر ۵۵ میلیون دلار دریافت کرده‌است . میزان دریافتی درسال ۱۹۶۰ نیز ۱۰۰ میلیون دلار بوده ، وامید میرود که میزان این مبلغ در پایان سال ۱۹۶۱ به ۱۵۰ میلیون دلار برسد .

وظایف ومقاصد «سازمان توسعه بین‌المللی »همانطور که درمواد موافقت نامه آن تشریح شده‌است ، بشرح‌زیر است :

«...ترقی توسعه اقتصادی ، افزایش تولیدات و براثر آن بالا بردن سطح زندگی در مناطق در حال توسعه جهان... بخصوص ازراه تامین پول و سرمایه ، تابدانوسیله این مناطق بتوانند نیازمندیهای مهم خودرابرطرف سازند.

ناتمام

آگهی مناقصه خرید انواع آهن

شرکت سهامی کارخانجات قند ایران هفتادودوقلم انواع‌آهن‌مورد نیاز واحدهای تابعه را از طریق مناقصه خریداری مینماید .

شرایط و مشخصات مربوطه در اداره معاملات داخلی شرکت‌واقع درخیابان ویلا خوشبین موجودبوده وپیشنهادات‌واصله‌تاروز ۲۴ر۱۰ر۴۰ پذیرفته میشود و درساعت ده صبح روزبعد رسیدگی خواهد شد .

شرکت در مناقصه بمنزله قبولی کلیه شرایط مناقصه است.

۱ـ۲ آ ـ ۳۱۷۰۰

آگهی تجدید مناقصه ۵۲ قلم تسمه‌چرمی

شرکت سهامی کارخانجات قندایران مناقصه ۵۲ قلم تسمه‌چرمی مورد نیاز خودرا تجدید مینماید شرایط و مشخصات تجدید مناقصه‌در اداره معاملات خارجی شرکت واقع در خیابان ویلا ـ خوشبین موجود است پیشنهادات تاآخر وقت اداری روز ۲۱ر۱۱ر۴۰ قبول و در ساعت ده صبح روزبعد باز و قرائت خواهد شد شرکت در تجدید مناقصه‌بمنزله قبولی کلیه شرایط مناقصه میباشد الف ۶۹۰۸ ۱ـ۲

چشمها
«فیرمانت موادو» را جستجو میکنند

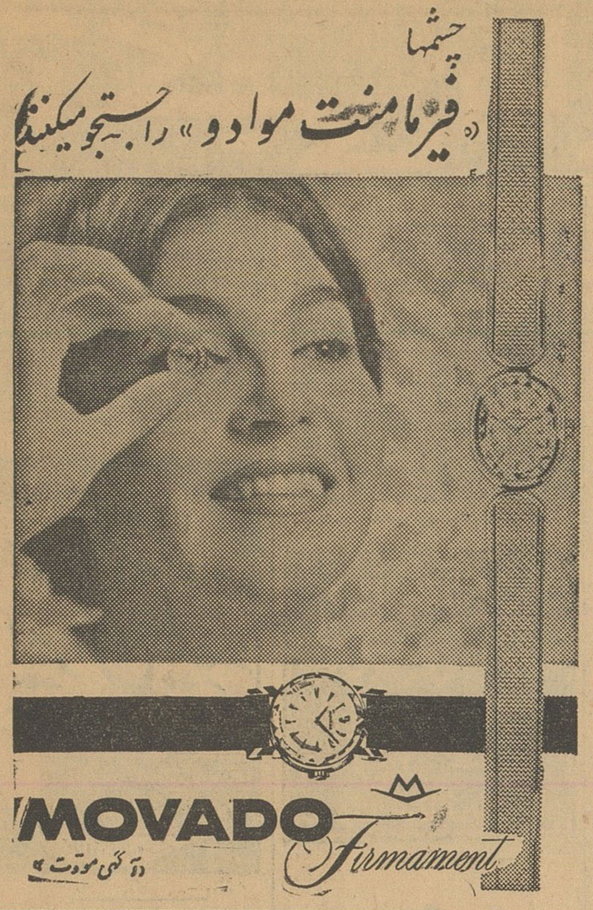

شما اگر یکسال تمام هرهفته مرتبایك بلیط بخت آزمائی بخرید در یکسال فقط ۱۰۴ تومان پول داده‌اید در حالیکه‌امکان بردن‌جایزه صد هزار تومانی‌و جوایزدیگر بخت‌آزمائی هر هفته برای شما قطعی است

من در هر هفته ده بلیط از صفر تا ۹میخرم وچون برد جایزه ۵ تومانی‌برایم صددرصد است در نتیجه قیمت بلیط‌هایم هر عدد ۱۵ ریال میشود و ضمناً با این ابتکار رقم آخر شماره کلیه برندگان ممتاز را هرهفته دراختیار دارم .

من به‌تعداد افرادخانواده‌ام بلیط میخرم زیرا معتقدم هرکدام از ما شانسی داریم که باید از آن استفاده‌شود . در خانه ما وقتی بلیط های بخت آزمائی قرعه‌کشی میشود هرکس اقلابك بلیط در دست دارد وباعلاقه جریان قرعه‌کشی را گوش میکنه .

من تصاعدی بلیط میخرم . مثلا از رقم۵ هفته اول یك‌بلیط هفته دوم ۲بلیط و همینطور اضافه میکنم.و قطعی است که در یکی ازهفته ها رقم ۵ برنده میشود در نتیجه برد من مسلم‌است.و ضمناً شانس بردن جوائز ممتاز را نیز دارم .

من شرکتی بلیط میخرم بعقیده من بایدازشانس واقبال دیگران هم استفاده‌شود وبهمین جهت من همیشه در خرید بلیط شریك میشوم . هرکس مایل باشد ازیك تا ۱۰۰ عدد بلیط در هفته بااو شرکت میکنم .

سری جدید بلیط های بخت آزمائی‌ملی که‌هر هفته دارای یك جایزه صدهزار تومانی و ده جایزه سی هزار تومانی و دوجایزه ده هزار تومانی و هفتصد وهفتاد هزار تومان‌جوایز کوچك می‌باشد از امروز درمعرض‌فروش قرار گرفت .

جایزه ممتاز بلیط های هفتگی بخت آزمائی ملی

۱۰۰ هزار تومان شد

شما هم بامریکا سری بزنید!

رستوران هتل امریکا

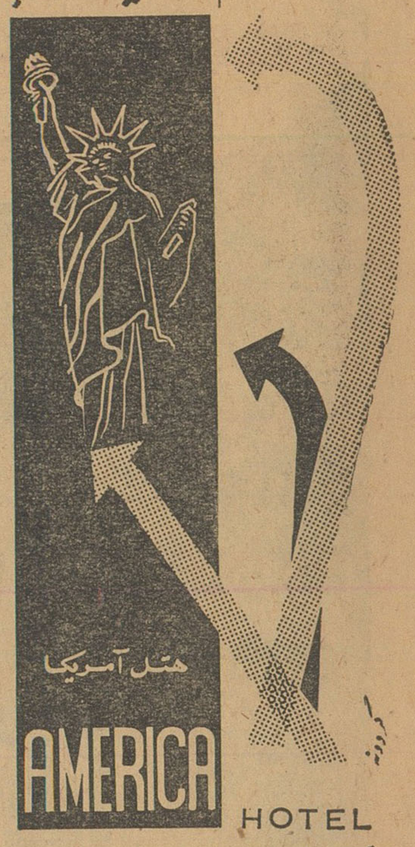

«تحت نظر مدیر سوئدی»

سالن رستوران هتل آمریکا زیبائی و لطف شرقی و پاکیزگی و راحتی غربی رادرهم آمیخته است.

محیط آرام و نغمه‌های ملایم موزیك لذت‌غذا های مطبوع رستوران هتل امریکا را چند برابر میکند.

خیابان تخت جمشید ـ مقابل سفارت آمریکا ـ تلفن ۶۹۰۵۳ ـ ۶۴۵۳۰

۱ـ۳۱۶۲۲

آگهی جهت اطلاع اهالی محترم تهران

بطوریکه اهالی محترم تهران اطلاع دارند اکثر اوقات بعلت‌فرو رفتن چاههای فاضل آب خطرات جانی ومالی جبران ناپذیری پیش‌آمد میکند وعلل اصلی این قبیل پیش‌آمدها عدم رعایت نکات فنی دراتصال صحیح لوله فاضل آب بچاه وطوقه‌بندی چاه میباشد.

ازاهالی محترم تهران تقاضا دارد دراین دومورد نهایت درجه‌دقت رافرموده واز چاههای فاضل آب منزل مسکونی خود بوسیله مامورفنی مطمئنی بازدید ودر صورت لزوم رفع نقص نمایند.

آ ـ ۳۱۶۷۸ شهردار تهران

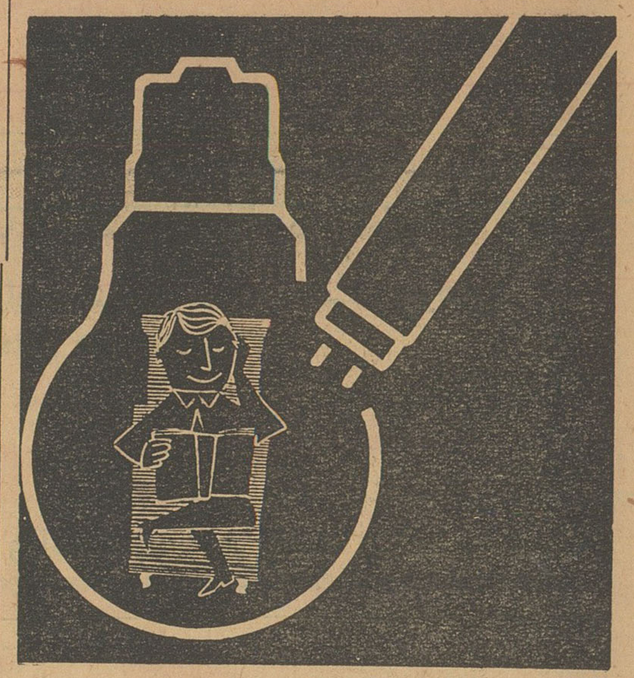

مطالعه در نور مطبوع اسرام روشنی بخش شبهای تار و مجسب تر و دلنشین تر است

اسرام چون روز روشن است

OSRAM

گزارش دبیر کل جمعیت شیر و خورشید (۲)

درشماره گذشته قسمتی از گزارش آقای عباس نفیسی دبیر کل جمعیت شیرو خورشیدرا که درشرفیابی هیئت رئیسه جمعیت بحضور شاهنشاه معروض گردید چاپ کردیم اینك دنباله آن:

اقدامات جمعیت

اکنون مختصری از اقدامات جمعیت را در امور امدادی و کمك به‌آسیب دیدگان به عرض پیشگاه مبارك میرساند:

شیروخورشید سرخ ایران با همکاری هیئت کمك به آسیب ـ دیدگان که بیشتر اعضای آن‌عضو هیئت مرکزی کل جمعیت نیز هستند در طی سنین اخیر اقدامات دامنه‌داری درزمینه تهیه مسکن‌برای آسیب‌دیدگان و عمران و آبادی بعضی از بنادر و جزایر جنوب انجام داد که اهم آن پس از تجدید ساختمان نقاط آسیب دیده درزلزله های شمال و غرب تهیه منازل‌رعایا درسی و سه دهکده نهاوند بودکه اسناد مالکیت عرصه و اعیان یك هزاروپنجاه ودوباب خانه کامل آن در دو هفته اخیر توسط نمایندگانی از هیئت کمك به آسیب دیدگان بنام نامی شاهنشاه میان ساکنین این دهکده ها تقسیم شد و این غیراز کمکی است که بلافاصله پس‌از بروز حادثه با مرمت دوهزارو دویست وچهل وهفت خانه دردهکده های دیگر نهاوند انجام پذیرفته است.

اقدام دیگر هیئت کمك‌به‌آسیب دیدگان اهتمام در تجدید ساختمان شهر جدید لار بود آن هیئت در اجرای‌اوامر مبارك‌شاهنشاه‌بلافاصله پس‌از زلزله لار نسبت بایجاد شهر جدید درآن‌منطقه زلزله‌خیزبصورتی که در زلزله‌های آینده مقاومت کافی داشته وبااصول جدید شهر سازی نیز منطبق باشد اقدامات خودرا شروع نمود و با مطالعه کافی قسمتی از اراضی موات مجاور شهر لار را که باین منظور مناسب تر تشخیص میداد انتخاب کرد واکنون پس از یکسال و چهار ماه که از آغاز کار گذشته در آن نقطه‌دور دست بر این اراضی یك شهر کامل باچهارصدباب خانه ـ یك دبیرستان ـ دو دبستان ـ یك حمام ـ مرکزفرمانداری مرکز شیرو خورشید سرخ ـ فروشگاه ها ـ ساختمان کارخانه باموتور های برق‌بقدرت پانصد کیلوات ـ چهارحلقه چاه عمیق باآب نماها ـ خیابان بندی های چهل و سی و بیست و ده‌متری باجدول سازی محکم و میدانهای‌بزرك ودو کارگاه موزائیك سازی و آهن کاری باتمام رسیده‌و قریبا مسجدشهر نیز بناخواهد گشت. سازمان شاهنشاهی خدمات اجتماعی هم یك درمانگاه در شهر جدید بنا کرده و شرکت ملی نفت نیز بنای تاسیسات خودرا آغاز نموده ـ وزارت دارائی هم‌پایه ساختمان دارائی محل را نهاده است ـ مردم شهرلار نیز خود بیش از یکصددستگاه خانه بر طبق نقشه شیروخورشیدسرخ درشهر جدید بنا کرده‌اند و پیوسته بر تعداد آن میافزایند و بایجاد ساختمانهای نوین و سکونت در شهر جدید بیشتر رغبت نشان میدهند.

برای لوله کشی آب شهر جدید نیز سازمان برنامه قرارداد لازم‌منعقد کرده و اینکار اکنون شروع شده است. پس‌از حدوث زلزله‌ای که امسال مجددا درشهر لار بوقوع پیوست‌و هنوز هم ادامه دارد مردم شهر قدیم خانه های شهر جدید را اگرچه هنوزتمام نبود مورد استفاده قرار دادند وامید میرود تاحد اکثر ششماه دیگر لار جدید بپایان برسد ـ شهری کامل وتمام عیار و در آن هنگام هیئت کمك به آسیب دیدگان شیروخورشید سرخ از پیشگاه مبارك استدعا خواهد کرد با تشریف فرمائی و افتتاح شهر جدید برخدمتگزاران جمعیت منت‌نهند واجرای اوامر مطاع مبارك را در تهیه مسکن برای آسیب دیدگان لار از نزدیك مشاهده فرمایند.

غیر از آنچه معروض افتاد شیرو خورشید سرخ‌ایران درامور امدادی بین المللی نیز وظیفه خودرا در طی این مدت با حسن وجه انجام داده چنانکه درهر موقع از جانب اتحادیه بین‌المللی صلیب سرخ استمدادی‌شده جمعیت ما در شمار نخستین موسسات صلیب سرخ‌و هلال احمر جهانی بوده که با ارسال کمك‌های جنسی و نقدی بیاری آسیب دیدگان درنقاط‌مختلف جهان شتافته واز جمله در حادثه‌زلزله های‌سخت شیلی که‌درسال گذشته‌اتفاق افتاد وپیش‌آمد حوادث کنگو جمعیت‌ما باارسال کمك و اعزام دسته های طبی موجبات اعتلای نام ایران رادر آن دورترین نقاط جهان فراهم ساخت. دراینجا موقعی مناسب‌است تا از مساعدتهای اداره بهداری‌ارتش که با در اختیار گذاشتن پنج‌جراح ویك پزشکیار وسایل اجرای‌وظایف جمعیت را در کنگو بنحو احسن فراهم فرموده‌اند سپاسگزاری‌نماید. هیئت اعزامی شیرو خورشید سرخ ایران به کنگو که امروز شرف حضور دارند و سپاسنامه بین‌المللی ونشان خودرا دریافت خواهندداشت وظایف خویش را در آن کشور دور افتاده پر آشوب بشایستگی و کفایت انجام داده سر افراز بکشور خویش باز گشته اند غیر از این موارد چه در زمینه کمك های بین‌ـ المللی و چه داخلی شیرو خورشید سرخ‌و هیئت کمك‌به آسیب‌دیدگان اقدامات وسیعی نموده‌اند که ذکر تمام موارد آن موجب طول کلام و تصدیع خاطر مبارك شاهانه خواهد گشت.

در بنادر جنوب

همچنین بر حسب امرو به پیروی از منویات شاهنشاه از دو سال‌پیش هیئت کمك به آسیب دیدگان‌شیر و خورشید سرخ اجرای یك‌سلسله اقدامات عمرانی امدادی رادر بعضی از نقاط بنادر و جزایر جنوب‌آغاز نمود و این اقدامات چنانکه گزارش آن سابقا معروض افتاده است با مسافرت هیئت هائی به بنادر وجزایر خلیج فارس شروع گشت و دردنبال آن هیئت کمك به آسیب دیدگان مصمم شد بقدر امکان در بهبود وضع زندگانی مردم آن نواحی بکوشد زیرا وضع مردم آن نقاط در حالی که بود و هست کمتر از وضع آسیب دیدگان نبود ونیست در وهله اول هیئت کمك به‌آسیب دیدگان اجرای بعضی کمك های امدادی را از حیث آذوقه و پوشاك ودارو برای مردم آن نواحی مقدم داشت و سپس برای تامین آب مشروب و تهیه برق‌و ساختمان های درمانی وتعمیم‌و توسعه امورفرهنگی وایجاد پاره‌ای تسهیلات گمرکی و تنظیم برنامه ای جهت راه سازی که مورد احتیاج فوری آن نواحی است با کمك معاونین وزارتخانه های مختلف که‌جلسات آنان متوالیا حسب الامر ملوکانه در شیر و خورشید سرخ تشکیل می‌شدبرنامه کاملی تنظیم نمود که قسمتی از آن هم اکنون اجرا شده وقسمتی دیگر در شرف اتمام است واز آن جمله است طرح تامین آب‌مشروب در بندر عسلوو جزیره هنگام وسری که بانظر متخصصین بنگاه آبیاری عملی شده‌و هم اکنون نیز تحت نظر همان بنگاه کار تامین آب مشروب بنادر دیرو کنگان دردست اقدام است و همچنین هیئت کمك به آسیب دیدگان با تقبل پرداخت سهمیه شهرداری بستك به سازمان برنامه وسائل تامین آب مشروب بستك را هم فراهم ساخته و در جاسك نیز مستقیما دراین مورد اقدام نموده است. گذشته از این برای کمك بامور درمانی بنادرجنوب یك‌بیمارستان سی تختخوابی‌جراحی منضم بیك درمانگاه در بوشهر بنا کرده‌و درنظر دارد درمانگاه دیگری در عسلویه بنا کند. برای شروع بکار راه سازی و تهیه شبکه برق نیز مطالعات هیئت پایان یافته و اقداماتی که از طرف هیئت برای ایجاد پاره‌ای تسهیلات گمرکی در آن نواحی شده بود اکنون به‌تدریج به نتیجه می رسد واین امر ممکن است دربالا بردن سطح زندگانی مردم تنگدست آن نواحی در آینده تاثیری بسزا داشته باشد.

ناتمام

موشکی باسرعت

۱۰۰۰۰۰۰ کیلو متر درساعت

در ماه دی ۱۳۴۰

بفضای ایران پرتاب خواهد شد و اولین کتاب داستان جیبی خردسالان را در سراسر ایران منتشر خواهد کرد!

مبین احترام عمیق شما...

قلم زیبای پارکر

پارکر ۶۱ قلم خود نویس معجز آسا

یك هدیهٔ کاملا فوق‌العاده ـ هدیه‌ای که حتی مهمترین شخصیتها نیز بیش ازآن انتظار ندارند! پارکر ۶۱ ازحیث پرشدن هم خارق‌العاده میباشد یعنی بطریقهٔ سحر آمیزی که از خاصیت جاذبه لوله‌های موئین استفاده شده پر میگردد. نه‌اهرمی دارد که فشاردهید ونه دستگاه دیگری که ازمیزان بیفتد. خیلی ساده انتهای آنرا درجوهر فرومیبرید وپارکر ۶۱ خود بخود پرمیشود! خودنویس‌مورد پسنه خود را ازمیان ۶ مدل مختلف که هرکدام دارای سرقلمهائی باندازه های گوناگون است انتخاب نمائید

پارکر ۵۱

قلم خودنویس مشهور درسراسر جهان

پارکر ۵۱ بیش ازبیست سال نظر به‌کار شایسته و نام برجستهٔ خود مترادف بامرغوبیت بوده است. ازگیرهٔ تیری شکل آن گرفته تاسرقلم کلاهك‌دار مدرش. پارکر ۵۱ شاهکار عالیترین صنعت و نفیس‌ترین جنس بشمار میرود.. با یك پر کردن میتوان ساعتها بنرمی ودقت نوشت... واین محاسن را سرقلم مطمئنی که ازطلای ۱۴ عیار ساخته شده فراهم میسازد

PARKER

پارکر مطلوب ترین قلمهای دنیا

کارخانه یخ سازی

موتور دیزلی

تریلی

کارخانه روغن کشی

تریلی های کمپرسی وثابت

ساخت آلمان

برای کشاورزان ـ راه‌سازها ـ کوره‌های آجری وغیره

شرایط سهل نقدواقساطی باصدی ده تخفیف تمام نقدی

بظرفیت های ۲و۳و۴ تن

شرکت سهامی ماشین آلات ایران ـ تهران

خیابان شاهرضا شماره ۷۷۰ مقابل زایشگاه تلفنهای ۷۲۷۷۰ و۷۲۷۶۴و۷۲۷۶۷

(تلگرافی ماشینکو ـ تهران)

ماشین آلات کشاورزی

موتور بنزینی

کارخانه برنج کوبی

تراکتور

اجتماعی

گفتگوی تلفنی مردم

(بشماره ۳۰۰۱۰)

هر روز غیر از روز های تعطیل بین ساعت ۶ تا ۷ ونیم بعد از ظهر تلفن کنید و با ما شکایات ، درد دلهاو مشکلات زندگی روزمره خودرا درمیان بگذارید .
مادرهمین ستون حرفهای شمارا درج میکنیم .

مرده‌ها بزمین میافتند !

*ترابخدا دلتان نمیگیرد اگر ببینید مرده‌ای رابدون آمبولانس حدود سه کیلومتر راه بدوش بکشند وسط راه حاملین جنازه‌خسته شوند وآنرا چند بار زمین بگذارند یکمرتبه هم از خستگی زیادیکی ازآنها شانه خالی کندو جنازه ازتابوت به زمین بیافتد ؟
اهالی شهرری هرچند روز یکبار چنین صحنه‌ای را می‌بینند و شاهد آن هستند .
واضح‌تر بگویم بیمارستان فیروز آبادی آمبولانس ندارد وجنازه مرده‌های بی صاحب بدوش حمل میشود تابگور سپرده شود .
م ـ ابراهیمی

اتوبوسها را زیاد کنید

*بنویسید شرکت واحد تعداد اتوبوسهای منطقه یوسف آبادرا درمواقعیکه دانش آموزان بمدرسه میروند بیشتر کند چون اغلب اتفاق میافتدکه دانش آموزان نیمساعت منتظر اتوبوس میمانند و بمدرسه نمیرسند .
دوشیزه ـ ت ـ ر

گله‌داری در شهر تهران

*برزن ۱۳ به محله قصر قاجار نمیرسد ، اصلا توجه‌ندارند، که کوچه‌ها کثیف است ، جویهای آب لجن دارد ودر آنجا گوسفند پرورش میدهند ، چیز عجیبی است درشهر تهران پایتخت ایران‌گله داری هم میشود وبرزن یاکاری از دستش برنمی‌آید یانمیخوهد برآید
اهل محل

مشکل «آبریزگاه عمومی» در تهران!

*شاید من صدمین نفر از اهالی این شهر باشم که بشما تلفن میکنم و از طرف اهالی تهران درخواست میکنم بنویسید شهرداری تهران سرچهارراه‌ها وخیابانهای پررفت‌و آمد«آبریزگاه عمومی» دایر کند ، اینکار دیگر چقدر خرج دارد‌که شهرداری دم از عدم بودجه کافی میزند، آیا این زشت نیست که کنار دیوارهاآبریزگاه عمومی شود . تکلیف کسبه چهارراه مختاری تا انتهای امیریه‌چیست؟ ازبرزن مربوطه توضیح بخواهید که اصولا نقش وجودی آن چیست؟ ودراینمورد چه کاری کرده .
علی‌اصغر ـ ح

شرکت ملی نفت ایران توجه کند این آقا نگران است

*من اصولا وشخصا آدم نگرانی هستم ، بیخودی نگرانی دارم بعضی وقتها هم نگرانی من‌درست ازآب درمی‌آید مثلا درمورد این پمپهای بنزین چندروز پیش هم‌مطلبی گفتم وشما نوشتید اما خلاصه بود مثل اینکه شرکت نفت‌آنرا نشنیده گرفت حالا مفصل‌تر میگویم شماهم عینا بنویسید .
شرکت نفت ملی ایران محوطه بعضی از پمپهای بنزین را که قدیمی است وخراب ، بهم میریزد واز نو ساختمان میکند، پمپهای نوکار میگذاردو رویهم رفته بصورت مدرن وآبرومندی درمی‌آورد ، اینکار عیبی ندارد وجای نگرانی‌هم‌باقی نمیگذارد .اما پس از مدتی‌که پمپها آماده بهره برداری شد و کار شروع گردید متوجه میشوم که تابلو شرکت ملی نفت ایران که سابقا در محوطه پمپ قرارداشته نصب نمیشود، اینجا است مرض نگرانی من عود میکند، فکر میکنم‌فراموش کرده‌اند ، اما مدتها میگذرد خبری نمیشود، نگرانی من بیشتر ازاین نیست که‌چرا تابلو شرکت ملی نفت ایران درمقابل پمپهای بنزین نصب نمیشود ،نگرانی من از اینست که مبادا تابلو اصلی شرکت‌ملی نفت ایران ازبین برود !
خیرخواه

جدول

کلمات متقاطع شماره ۱۹۸۹

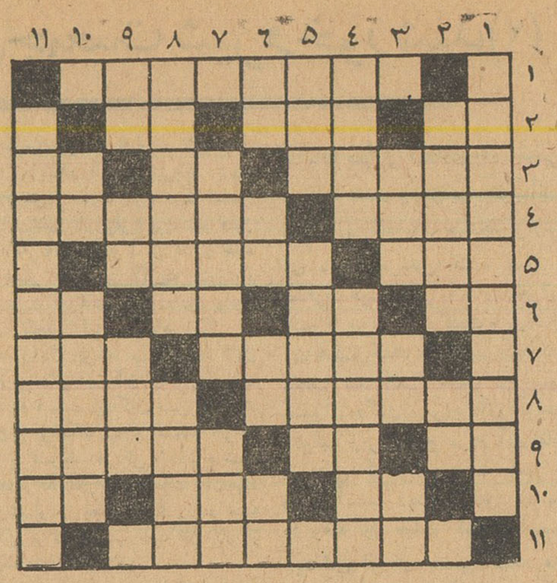

افقی : ۱ـ ازخوراکیهای وطنی ۲ـ پول‌خارجی ـ کلام‌رابه‌آن میشکنند ـ ازعناصر شیمیائی ۳ـ خدا نکنداین غذای‌خوشمزه رادم‌بریده‌میل کنید ـ آخر وانتها ـ حرف نفی ٤ـ جدید ـ در کتاب‌مستطاب‌رستم قرن‌بیست و دوم‌مرده‌زنده‌میکند‌ه ـ حرص‌وآز ـ از آهنك سازان جوانمرك اروپا ٦ـ راه میان بر ـ گیسوی بریده ـ تکرار یك حرف ـ بعداز الف‌می‌آید ۷ـ کیست که‌در لطافت طبعش‌خلاف داشته باشد ـ حصاری که‌روزگاری زندان شاعر آزاد منشی بود ۸ـ ازاقوام خیلی چرب‌بنزین ـ معروفترین ونوس‌بدان منسوب است ۹ـ سوقات اصفهان ـ در ژاپن خریدار دارد ـ دراین ایام آدم رویان‌آن بسیارند ـ ۱۰ـ ازمخترعین آمریکائی ـ شهری درآسیا ـ منقار ۱۱ـ علامت بزرگی‌وتشخص است .

عمودی : ۱ـ معروفترین نویسنده اروپا درمکتب رمانتیسم ۲ـ راحت الحلقوم جناب گاو ! ـ حرف اضافه ۲ـ التماس وزاری ـ ساده‌لوح‌راچنین میگیرند ـ حرف همراهی ٤ـ از مشهورترین اقسام آش ـ فیلسوف ومنجم معروف‌ایتالیائی ٥ـ کهکشان‌را راه آن میدانستند ـ دلداده‌اش با تیشه انتحارکرد ٦ـ همه رادربر میگیرد ـ ازغلات ـ ضمیری است ـ اندکی‌کمتر ازپنج ۷ـ سربازساده ـ مزاحمت طلب از قفا انجام میدهد ۸ـ هنراصلی بسیاری ازهنرمندان‌خود روی مغاصر ـ اساس ۹ـ زد ؟ زده‌باشد ! ـ شانه ـ ازرود خانه‌های بزرك ۱۰ـ حرف‌نفی ـ جای‌غنودن و استراحت کردن ۱۱ـ ازبزرگترین نویسندگان مکتب رالیسم .

حل جدول شماره ۱۹۸۸

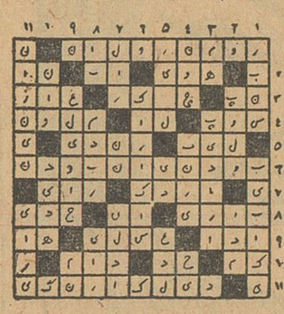

مسابقه جالب و ابتکاری حل جدول

بطوریکه باطلاع خوانندگان عزیز رساندیم ، بزودی یك مسابقه ابتکاری حل جدول در دو دسته از طرف سرویس جدول اطلاعات ترتیب داده خواهد شد.جوایز نفیسی برای برندگان این مسابقه درنظرگرفته شده‌که باطلاع خوانندگان عزیز خواهد رسید .
شرایط شرکت درمسابقه و چگونگی برگزاری آن بعدا اعلام خواهد شد .

در دبستان سیروس

بنا بدعوت خانم گودرزی مدیر دبستان اولیاء دانش آموزان جهت انتخاب اعضاء انجمن خانه ومدرسه در محل دبستان گرد آمدند ونسبت بانتخاب اعضاء انجمن اقدام شد ودر نتیجه اشخاص زیر به سمت اعضاء انجمن خانه و مدرسه دبستان سیروس انتخاب شدند .
تیمسار سرتیپ قریب رئیس ، آقای فلاح‌زاده معاون، آقای‌سرهنك منتصر معاون آقای گوهر جو منشی آقای تهرانی منشی ، آقای احمدی زاده خزانه دار ، آقای ابوالفضل قریب معتمد محل ، آقای کاشیکار معتمد محل ، خانم فرخپور ، آقای خوشبخت ، آقای غلامزادگان ، آقای ضیائی سمت اعضاء علی‌البدل

در دبستان اسفندیار

جلسه انجمن همکاری خانه‌ومدرسه دبستان و دبیرستان دخترانه اسفندیار هفته گذشته با حضور اولیاء دانش آموزان تشکیل شد و اعضاء انجمن خانه و مدرسه بشرح زیر انتخاب‌شدند
آقایان : حسن جهانی رئیس ،حاج محمد علی زنجانی نایب رئیس ،محمد خطیبی منشی ، ابوالقاسمی خزانه‌دار حاج سیفعلی صمدی معتمد محل ، دکتر حسین دانائی پزشك انجمن و خلیقی بازرس

اقدامات انجمن محلی غرب

جلسه انجمن محلی غرب دانشکده افسری شهربانی باحضور آقایان مهندس دری و مهتدی وسرهنك مؤمن‌زاده وصیرفی و غفاری و موقر و اردلان بریاست آقای سید موسی علائی تشکیل گردید آقای علائی اظهار داشت آقای دکتر نوابی رئیس فرهنك ناحیه ۳ نسبت به پیشنهادات این انجمن درتکمیل کادر دبیرستانها و دبستان های این حوزه اقدام فوری نموده ودرآموزش و پرورش اطفال‌ما توجه بیشتری بعمل آورده‌اند و آقای اشکبوس رئیس برزن ۱۳ نیز دربهداشت و پاکیزگی معابر محل مراقبت کافی مینمایند ازطرف انجمن تشکر وامتنان بعمل آمد .
آقای صیرفی‌دبیرانجمن اظهار داشت آقای‌مدیرکل برق‌شهرداری وعده داده اگر ازطرف ساکنین محل تیرهای بتونی برق تهیه شود معابر را روشن خواهند نمود تصویب شد که از هرخانه علی‌الحساب صدریال برای تهیه ابزار تیرها وصول شود تاهرچه زودتر خیابان و کوچه‌ها را روشن سازند .
آقای مهتدی اظهار داشت بعضی‌از کوچه‌ها خاکی است وجدول شرقی خیابان شمیران هم ساخته نشده است صورت‌ریز خیابان و کوچه‌ها که باید اسفالت شود به‌شهرداری و شورای عالی انجمن های محلی فرستاده شودکه درسال آتی اسفالت گردد .
تصمیم گرفته شد که بشهرداری تهران نوشته شود ذغال و خاکه که برای مستمندان درنظرگرفته شده سهم این محل را مثل سال گذشته دراختیار انجمن بگذارند تا زودتر به مستحقین آن داده شود.
شرحی به‌شهرداری نوشته شد که خیابان‌شمیران و خیابان‌های این محل را درفصل درخت‌کاری منظور دارند و قبل‌از اینکه فصل درختکاری برسد درنظر گرفته وبرای غرس نهال چنار آماده سازند.

آگهی انتشار مجله

بدینوسیله باطلاع خوانندگان مجله‌علمی و فنی نشریه سابق‌سازمان برنامه میرساند اولین شماره سال چهارم مجله مذکور بنام مجله علمی وفنی نشریه سازمان مرکزی شرکتهای صنعتی و معدنی وابسته بوزارت صنایع ومعادن از چاپ خارج گردید . طالبین میتوانند برای خرید به‌کتابخانه ابن‌سینا چهارراه مخبرالدوله مراجعه فرمایند .
۲ـ۱ آ ـ ۳۱۶۷۲

شرکت سهامی تجارتی خزر
باطلاع خریداران محترم‌میرساندکه تراکتورهای مدل ۶۵ و ۳۵ دیزل
مسی فرگوسن
وارد و آماده تحویل می‌باشد

آمالی
پرفروش ترین
روغن موتور درایران
آمالی
در اتومبیل جرم نمی بندد و دیرتر
از روغنهای دیگر سیاه میشود
گانون آگهی زیبا

"گی گز"
شیرخشك گی‌گزو غذای‌گی‌گز ـ خوراك شاهان وشاهزادگان است

پیروگار
برموان اوانس
(الکزیربرموالریان)
آمپول نئوهپاتکس
اوانس قرص پور
گویدس اوانس
فتوباربی‌تون ـ فنازون ـ امید فنازون و ....

ورمیفوژ اسمیت SMITH VERMIFUGE

تونی مالت بهترین و خوشمزه ترین صبحانه
TONIMALT
مقوی ومغذی ترین عصرانه

پارتی جدید
رادیوترانزیستوری ۴ موج

پاری
وارد شد
قدرت وصدای
پارتی جدید
پاری بی‌نظیراست
موگرتجش برای شهرستانها
باتردگانی مقوم
پاساژ افراشته ـ پشت شهرداری
پاری
مرکز فروش جزئی، فروشگاه پاری ـ خیابان شاه ـ شماره ۹۶ (چهارراه شیخ هادی)

عوارض و مناطق سه‌گانه شهر تهران

بقیه از صفحه ۵

منطقه ، محاسبه ووصول خواهد شد

تبصره ۲

از اراضی واقع در میادین سه‌برابر حداقل عوارض مقرر در منطقه‌مربوطه وصول خواهد شد .

تبصره ۳

از اراضی که دارای چندین بر باشد برگذر عریض تر ملاك‌محاسبه قرا رمی گیرد .

تبصره ٤

از آنجائیکه دریافت عوارض‌سطح شهر باید با توجه بچگونگی تامین حوائج بلدی مقرر در قانون‌شهرداری ها باشد علیهذا غیر از منطقه یك که حوائج آن تامین شده شهرداری تهران حداکثر تا ششماه در مناطق دو وسه آن قسمت که نسبت بتامین حوائج‌آن اقدام موثری از طرف شهرداری . یا افراد و شرکت و موسسات‌دیگر نشده است صورت برداری و مشخص‌نموده واعلام میدارد باینگونه اراضی‌عوارضی معادل نصف حداقل عوارض منطقه مربوطه تعلق خواهد گرفت و از آخر سال مانده توسط کمیسیون یا کمیسیون های بدوی ودر صورت اعتراض کمیسیون تجدید نظر مناطق مذکور را بازدید و چنانچه نسبت بتامین حوائج مقرر در قانون و امکان استفاده از آن‌برای اهالی میسر شده باشد با تهیه مشخصات مربوطه مراتب را اعلام و آن نواحی از اول سال بعد مشمول عوارض مقرر می گردد .

در صورتیکه‌زودتر از ششماه‌نتیجه بازدید در یك یا تمام قسمت های یك منطقه معلوم شد از اول ماه بعد آن قسمت تامین حوائج‌شده‌مشمول عوارض مقرر خواهد گردید .

تبصره ۵

در هر قسمتی از مناطق سه گانه که شهرداری صلاح بداند اخطار و یا اعلام نماید مالکین موظف خواهند بود در مدت معینی اراضی خود را طبق اصول فنی و با پروانه‌شهرداری محصور ویا در آن ساختمان متناسب نموده و بعمران آن بپردازند و الا شهرداری عوارضی بشرح زیرمحاسبه و وصول خواهد نمود .

برای منطقه یك دو برابر مجموع عوارض متعلقه در منطقه دو یك ونیم برابر مجموع عوارض متعلقه درمنطقه سه یك یك ربع علاوه بر مجموع عوارض متعلقه .

تبصره ٦

از ساختمانهای تا چهار اشکوب تمام از کف معبر همان عوارض سطح شهر منطقه مربوطه وصول می گردد ولی از طبقات بعد از اشکوب چهارم برای هر متر مربع آن عوارض جداگانه و معادل عوارض هرمتر مربع زیر بنای طبقه کف معبر محاسبه و وصول خواهد شد .

تبصره ۷

محدوده مشمول عوارض ۱ زحدود قانونی شهر تجاوز نخواهد کرد مگر اینکه در حدود شهر برابر مقررات جدید تجدید نظر شده و توسعه داده شود که در اینصورت طبق تصویبنامه انجمن شهر از لحاظ عوارض روشن خواهد شد که آن قسمت از اراضی جزوکدام‌منطقه‌محسوب خواهندگردید.

ب: معافیت‌ها

۱ـ املاك متعلق بنمایندگی های سیاسی دول بیگانه مقیم پایتخت‌بشرط معامله متقابل

۲ـ موقوفات عام بشرط‌گواهی اداره کل اوقاف

۳ـ اراضی متعلق بسازمان بیمه‌های اجتماعی کارگران ویاسازمانهای‌خیریه که‌طبق‌مقررات‌رسما باین‌عنوان‌شناخته شده وحق تملك متعلق بشخص و یا اشخاص معینی نباشد وهمچنین مدارس وبیمارستانها ودرمانگاهها که‌درمالکیت دولت باشد .

٤ـ اراضی مزروعی بشرط آنکه مالکین آنها همه ساله تاآخراردیبهشت ماه مزروعی بودن ملك را کتبا وبا اخذ رسید بشهرداری تهران اطلاع داده باشند که‌در اینصورت شهرداری‌مکلف است بوسیله نماینده خود قبل از برداشت محصول محل رابازدید تا گزارش لازم تهیه و ضمیمه پرونده شود و درصورت عدم اقدام از طرف مالك زمین مزبور مسئول پرداخت عوارض خواهدبود .

درهر حال نسبت باراضی مزروعی بارعایت قسمت اول این بند تا ۲۵۰۰ متر مشمول عوارض مقررو از آن بالاتر معا فاست .

۵ـ باغات موجود یا جدیدالاحداث بشرط آنکه از لحاظ تعداد درخت و سایر مشخصات در عرف کشاورزی و باغداری به‌آن باغ اطلاق گردداز دوهزار وپانصد متر مربع ببالا ازعوارض‌سطح شهر معاف خواهدبود .

تبصره یك

درمورد باغهائی که دارای‌ساختمان میباشند تادوهزار وپانصد متر مربع مشمول عوارض مذکور در بند ۵ و نسبت بمازاد آن تایك برابر مساحت زیربنائی واقع در آن باغ مشمول عوارض بوده و معافیت شامل بقیه مساحت باغ‌خواهد بودبشرط آنکه مساحت زیربنا ودوهزار وپانصد متر جمعا ازمازاد باغ تجاوز نکند .

تبصره ۲

معافیت درمورد باغهاتاوقتی رعایت میشودکه مالکین درنگاهداری وآبیاری آن اهتمام لازم معمول دارند و اگر باغ بعلت بی‌آبی وعدم توجه ویاهر علت دیگری خشك ومتروك شد از تاریخ تشخیص شهرداری مشمول عوارض خواهد گردید .

ج ـ چگونگی تحصیل عوارض وطرز وصول

۱ـ شهرداری تهران مکلف است متدرجا در ظرف سه سال برای کلیه املاك واقعه در حدود شهر دفتر جزو جمع تهیه نماید .

۲ـ تشخیص عوارض باید براساس مساحت ملك و طبق سند مالکیت بوده ودر صورتیکه مساحت ملك درسند مالکیت تعیین نگردیده از روی‌مساحتی که سازمان آب بعمل آورده ویاممیزی شهرداری وبازدید محل تعیین خواهد شد واگر اصولا سند مالکیت صادر نگردیده در پرونده ، یاسازمان هم سابقه‌ای نباشد موقتا براساس اظهار کتبی مودی اقدام وبعد با مساحی اراضی مورد تصرف بعنوان مالکیت مساحت معلوم گردد .

تبصره

چنانکه از اراضی مشمول عوارض سطح شهر قسمت هائی عملا وباانعکاس در اسناد مالکیت و باموافقت وپروانه شهرداری بصورت معبر عمومی در آمد آن قسمت از عوارض معاف است .

۳ـ مسئول عوارض کسی است که ورقه مالکیت بنام او صادر شده و یا بعنوان مالکیت متصرف زمین باشد قبض عوارض از نظر مالکیت ارزش نخواهد داشت .

٤ـ مودیان موظفند طبق تجویز تصویبنامه شماره ۱۹٦۷٤ر۱ر۷ر٤۰ هیئت وزیران عوارض‌هر سال را تا پایان سال بپردازند .

نسبت بکسانیکه تا آخر هر سال تمام و یا قسمتی از عوارض مقرررا نپردازند تا آخر ماه سوم سال بعد نسبت بباقیمانده ۱۲ در صد بعنوان هزینه وصول اضافه بر اصل عوارض دریافت میگردد و نسبت بپرداختهای از آخرماه سوم ببعد جمعا صدی بیست بعنوان هزینه وصول وخسارات دیر کرد احتساب و وصول خواهد شد .

۵ـ در مواردیکه پیش آگهی از طرف شهرداری ارسال میگردد مودیان میتوانند در ظرف یکماه از تاریخ ابلاغ پیش آگهی اعتراض خود را کتبا با اخذ رسید از شهرداری ویا بوسیله پست سفارشی و یا تلگرافی بشهرداری تسلیم نمایند . این ـ اعتراضات برابر ماده ۷۷ قانون شهرداری در کمیسیون رفع اختلاف رسیدگی خواهد شد در صورتیکه اعتراض در موقع مقرر به پیش‌آگهی نشود عوارض مورد مطالبه قطعی تلقی گردیده لازم الاجرا خواهد بود .

٦ـ شهرداری مکلف است پس از وصول‌هرنوع عوارض نسبت‌آن‌عوارض مفاصا حساب بدهد .

۷ـ ازاتومبیلهای شخصی وکرایه علاوه بر عوارض ماهیانه در نخستین مرتبه که شماره گذاری شود برای هرسه‌هزار ریال و از کامیونها یکهزار وپانصد ریال دریافت خواهد شد و هرگونه تصویبنامه راجع بعوارض‌ـ مقطوع شماره گذاری اتومبیلها قبلا صادر شده باشد ملغی خواهد بود .

مناطق سه گانه

حدود مناطق سه گانه شهر طبق نقشه پیوست بشرح زیر میباشد .

حدود منطقه یك

الف ـ قسمت مرکزی شهرتهران.

شمالا ـ از نقطه تلاقی خیابان سی متری واقع در شمال کانون پرورش کودك باجاده شمیران (مقابل ایستگاه بی‌سیم ـ رادیو) بسمت غرب تا خیابان سی متری شرق منبع آب عباس آباد بسمت جنوب تا اولین خیابان سی متری (کمی پائین تر از منبع‌آب) بسمت غرب تا خیابان‌شرقی هنگ موتوری در امتداد جنوبی این خیابان تا خیابان سی متری نظامی در امتداد غربی این خیابان تا تلاقی با خیابان تلویزیون در امتداد شمالی خیابان تلویزیون تافرستنده تلویزیون (کل پلاك فرستنده تلویزیون در این محل داخل است) بسمت غرب تا اتصال بجاده پهلوی در امتدادجنوبی جاده پهلوی تا خیابان قزل قلعه در امتداد غربی این خیابان تا خیابان امیر آباد بسمت جنوب تا خیابان ۳۰ متری جدید وضلع این خیابان (طبق نقشه مصوب شهرداری خواهد بود) در امتداد این خیابان تا خیابان عنیشاهی واقع در شرق بیمارستان پهلوی بسمت شمال تا خیابان شمالی بیمارستان مزبور بسمت غرب تا خیابان نواب واقع‌در غرب‌بیمارستان پهلوی بسمت‌جنوب تا تلاقی با امتداد غربی خیابان نصرت بسمت غرب در همین امتداد تا تلاقی با خیابان خوش بسمت جنوب تا جاده ایزنهاور .

غربا از محل تلاقی جاده ایزنهاور با خیابان جیحون واقع در شرق کارخانه پپسی کولا (کل پلاك کارخانه پپسی کولا در این منطقه داخل است) در امتداد جنوبی خیابان جیحون تا تلاقی با خیابان دامپزشکی درامتداد شرقی خیابان دامپزشکی تا تلاقی با سه راه خیابان حشمت الدوله و خیابان آذربایجان (طرشت)در امتداد جنوب شرقی‌تا خیابان‌کمالی درامتداد جنوبی‌تاخیابان‌شمالی باغشاه‌ـ دانشگاه جنگ بسمت شرق تا خیابان ۳۰ متری در امتداد جنوبی تا میدان راه آهن .

جنوبا ـ ازتلاقی میدان راه آهن با جاده پهلوی بسمت شمال تاتلاقی با خیابان فرهنگ در امتداد شرقی این خیابان تاخیابان‌شاهپوردرامتدادشمالی تاخیابان بوذرجمهری در امتدادشرقی تاخیابان ناصرخسرو ودر امتدادشمالی تامحل تلاقی‌میدان سبه وخیابان‌امیر- کبیر در امتداد شرقی این خیابان تا خیابان بهارستان .شرقا از محل تلاقی خیابان امیر کبیر تا خیابان بهارستان درامتداد شمالی خیابانهای بهارستان وسپاه (عشرت‌آباد) تامحل تلاقی بامیدان سپاه وخیابان مازندران درامتداد غربی این خیابان تا جاده شمیران درامتداد شمالی این‌جاده تا محل تلاقی باخیابان سی متری‌واقع‌در شمال کانون پرورش کودك واقع در مقابل ایستگاه بی‌سیم ـ رادیو .

ب: قسمت شمالی شهر تهران

تجریش

۱ـ شمالا «میدان سربند بسمت جنوب خیابان سربند: میدان دربند. دیوار شمالی کاخ سعدآباد ـ دیوار غربی کاخ‌سعدآباد تاتلاقی با جاده غربی کاخ سعدآباد بسمت جنوب تا تلاقی باخیابان آصف درامتداد غربی این خیابان بسمت ولنجك تاتلاقی با حدفاصل بین‌اراضی محمودیه وولنجك بسمت جنوب غربی تاجاده ولنجك‌در امتداد جنوبشرقی این جاده تاخیابان کیهان در امتداد قوس‌این خیابان و خیابان محمودیان تا تلاقی باجاده پهلوی .

جنوبا ـ «ازنقطه تلاقی‌جاده پهلوی باخیابان فرشته درامتداد شرقی این خیابان تاخیابانهای بوستان .پل‌رومی. وتلاقی باضلع شرقی جاده شمیران قدیم .

شرقا ـ ازمحل پل‌رومی ضلع‌شرقی جاده شمیران قدیم بسمت شمال تا میدان تجریش وجاده قدیم دربند در مسیراین خیابان و خیابان سربند تا میدان سربند» .

حدود منطقه ۲

حدود این‌منطقه شامل‌سایر قسمت های‌ذکر نشده در حدود منطقه یك‌و منطقه ۳ طبق نقشه مصوبه محدوده شهر خواهد بود .

حدود منطقه سه

شمالا «وغربا» تلاقی خط فرضی امتداد مستقیم‌جاده‌وفادار (که‌درمحدود مصوبه شهر تهران ذکرشده) با خیابان درختی واقع‌در شمس‌آباد وجاده مجیدیه در امتداد جنوبی جاده‌مجیدیه تاتلاقی بامسیل شهرداری در امتداد جنوبشرقی کانال شهرداری تاجاده مازندران درامتداد جنوبی کانال مزبور که‌فعلا بصورت خیابان‌درآمده تاتلاقی باجاده فرح‌آباد در امتداد غربی این جاده تاتلاقی باخیابان دلگشا درامتداد جنوب غربی این خیابان تاتلاقی با خیابان صفا درامتداد جنوبشرقی این خیابان تاتلاقی باکوچه‌شریف وخیابان اسکندری در امتداد جنوبی خیابان اسکندری و کوی سعادت تاخیابان پارك‌ولیعهد (بی‌سیم نجف‌آباد) وکوچه شهناز در امتداد غربی این‌گذر تا خیابان شهباز وتلاقی باخیابان شوش درامتداد غربی این خیابان تلاقی‌میدان راه آهن‌ودرامتداد خیابان راه آهن واقع‌در غرب میدان راه‌آهن تاخیابان شرق انبارنفت درامتداد جنوبی این خیابان تاتلاقی باجاده شمال . وپل راه‌آهن وجنوب انبارهای نفت وبنزین درامتداد مستقیم این مسیر تا جاده هنك هوائی بسمت شمال‌تاتلاقی باجاده قزوین درامتداد این جاده بسمت غرب تاجاده قدیم کرج ودرامتداد غربی‌این جاده تا ضلع غربی حدشهر تهران.

جنوبا» و شرقا» حدود ذکر شده درمحدوده مصوبه شهرتهران میباشد.

تبصره یك ـ دوبرجاده‌های پهلوی. شمیران تا میدان تجریش و جاده سلطنت آباد تاکاخ صاحبقرانیه و خیابان شاهرضا از سمت شرق تا میدان فوزیه واز سمت غرب (جاده آیزنهاور) تاسه‌راه مهرآباد داخل در منطقه یك محسوب خواهد شد .

تبصره ۲ ـ کل‌پلاك ومحدوده ثبتی کوی بانك عمران واقع در نیاوران‌جزو منطقه یك‌محسوب میگردد .

تبصره ۳ ـ دوبرجاده مازندران . جاده تهران نو و فرح‌آباد تا آخرین نقطه حدشهر تهران‌ودوبر خیابان‌پارك ولیعهد تاپارك جزو منطقه ۲ خواهد بود .

تبصره٤ ـ دوبر خیابانها ومیادین ذکرشده درمسیر محدوده مناطق سه‌ـ گانه باستثناء خیابانهائی که‌در مسیر محدوده شهر تهران ذکر گردیده‌جزو منطقه مربوطه خواهد بود .

بحث وگفتگو درباره بیماریهای روانی

دیروز آقای دکتر فرهاد رئیس دانشگاه اولین جلسه بحث و گفتگوی پزشکان را پیرامون بیماریهای روانی که در بیمارستان روزبه تشکیل شده بود افتتاح کرد در این جلسه ابتدا آقایان دکتر رضائی، دکتر میرسپاسی ودکتر باشی سخنرانیهای جالبی ایراد کردند ،ودر خاتمه آقای دکتر ملکوتی در باره رابطه ایندسته بیماریهای‌روانی با جنك های جهانی سخن گفت .

در پایان جلسه یك حلقه فیلم از سر گذشت سربازی که در دوران جنك مبتلا به بیماری روانی شده بود نمایش داده شد .

روزنامه سیاسی و انتقادی خدنك

همه هفته روز های شنبه در سراسر کشور منتشرمیشود

بصورت قرص وشیاف برای اطفال وبزرگسالان

سرول هومبورگ آلمان

شهرداری رودسر

تجدید آگهی مناقصه

پیرو آگهی ۳۸۱۷ ـ ۲۱ر۸ر٤۰ شهرداری رودسر تعمیرات دودستگاه موتور برق چهارسیلندر و سه سیلندر بقوه ۱۲۰ر۷۵ اسب از نوع‌بوهن کهلررا به مشخصات زیر بمناقصه برگذار مینماید .

۱ـ تعمیر و تعویض لوازم موتور برق ۱۲۰ اسبی بشرح زیر:

۱ـ سنك کشیدن میل‌لنك موتور ۲ـ یاطاقان ثابت شش جفت ۳ـ تعویض‌دنده‌های‌موتوروبه‌ابعادمختلف‌پنج عدد ٤ـ تعویض میل دنده‌های واسطه و میل‌دنده‌پمپ‌روغن ۵ـ یاطاقان های متحرك شاتون چهارجفت ٦ـ یدکی سوزن‌انژکتور شش عدد و سایر تعمیرات آن

۲ـ تعمیر و تعویض لوازم موتور ۷۵ اسبی بشرح زیر.

۱ـ تعویض پیستون چدنی بارینگهای مربوطه سه‌عدد ۲ـ تعویض بوش پیستون باواشرهای مربوطه سه‌عدد ۳ـ تعویض بوش برنزی‌شاتون سه‌عدد ٤ـ تعویض پین‌پیستون (پالیس) سه‌عدد ۵ـ تعویض لوله دود آب‌خنك‌کن یکعدد ٦ـ تعمیر یاطاقان شاتون سه‌جفت ۷ـ یدکی‌سوزن انژکتوسه‌عدد ۸ـ تعمیر یاطاقان ثابت پنج جفت ۹ـ سنك کشیدن دوپهنی میل‌لنك موتور و سایر تعمیرات آن .

۳ـ بازکردن وجاگذاری اجزاء دو دستگاه موتور فوق‌الذکر پس ازتعمیرات بطوریکه هیچگونه عیب و نقصی نداشته باشد و آماده‌برای بهره‌برداری باشد و صحت کار آنها رااقلابرای مدت ششماه تضمین نماید.

٤ـ پیشنهاددهندگان باید واجد صلاحیت فنی باشند .

۵ـ بهای لوازم یدکی و تعمیرات قطعات موتور بازکردن و بستن آن کلابعهده برنده مناقصه خواهد بود .

٦ـ پیشنهاددهندگان باید ۵٪ از مبلغ پیشنهادی را بحساب‌شماره ۲۳۵ شهرداری به‌بانکملی ایران شعبه رودسر پرداخت نموده و فیش بانکی راضمیمه پیشنهاد خود نماید تادر صورت عدول از انجام کارسپرده اوبسود شهرداری ضبط خواهد شد .

۷ـ به‌پیشنهادات فاقد سپرده مشروط یافاقد صلاحیت فنی‌باشد ویاخارج از مدت مقرر برسد ترتیب‌اثر داده نمیشود .

۸ـ پیشنهاددهندگان پیشنهادات خودرا در پاکت لاك و مهر کرده که روی آن نوشته شود مربوط به‌تعمیر موتورهای برق از نوع بوهن کهلر ۱۲۰و ۷۵ اسبی‌است تاآخر ساعت اداری‌روزچهارشنبه۱۳ر۱۰ر٤۰ بدفتر شهرداری تسلیم نموده و رسید دریافت دارند پیشنهادات رسیده در ساعت (۱۰) صبح روز پنجشنبه ۱٤ر۱۰ر۳٤۰ دراطاق شهردار بازو خوانده میشود حضور پیشنهاددهندگان در جلسه مناقصه آزاد است. هزینه انتشار آگهی و تنظیم‌قرارداد و مالیات وغیره کلابعهده برنده مناقصه خواهد بود وشهرداری تعهدی نخواهد داشت .

۹ـ به‌برنده مناقصه حداکثر ۲۵٪ باسپردن وثیقه ملکی یابانکی بعنوان پیش‌قسط پرداخت‌خواهد شد .

۱۰ـ شهرداری دررد یاقبول یك یاکلیه پیشنهادات واصله مختار خواهد بود .

شهردار رودسر پرویز فیلسوفی

بزرگترین نشانه رضایت از انجام کار

هدیه کردن یك قلم پارکر است

پارکر ٤۵

قلم‌خودنویس جدیدی که‌بدوطریق پرمیشود

خودنویسی که‌کاملا مدرن و برای هرفرد متجددی جالب است ! پارکر ٤۵ نه‌تنها یك‌خودنویس عالی است، بلکه اولین خودنویسی‌میباشد که درواقع‌بدوطریق پرمیشود شما میتوانیدآنرا ازیك شیشه جوهر پر کرده ویا از یك فشنگ جوهربانهایت پاکیزگی‌وسرعت استفاده کنید... و درظرف چند ثانیه برای . نوشتن هزاران کلمه‌آماده شوید . قیمت پارکر ٤۵ درعین زیبائی و ظرافت بسیار مناسب وبا سرقلم طلای ۱٤ عیار مطمئنی مجهزاست که به‌هفت‌نوع‌مشخص دردسترس شماقرارداره. میتوانیدنوع دلخواه خود را از میان‌آنها انتخاب کنید .

پارکر سوپر ۲۱ خودنویس معروف

اینهم خودنویسی که به تنهائی جامع بسیاری ازخصائص برجسته‌مدلهای گرانبهای‌دیگرپارکرمیباشد:مع‌الوصف از لحاظ قیمت‌کاملا باصرفه است گنجایش فوق‌العاده مخزن جوهر برای‌آنکه بتوان ساعتها بنرمی وراحتی نوشت ، سرقلم کلاهك‌دار مدرن ... اینها محاسن‌بزرگی است که وقتی‌با ساخت عالی‌وجنس بادوام توأم میگردد پارکرسوپر ۲۱ رابرای کسانیکه دارای وظایف سنگین نوشتنی هستند واجد ارزش زایدالوصفی میگرداند . از میان پنج رنگ وپنج سرقلم بدرجات‌مختلف ،خودنویس مطلوب خود را انتخاب کنید . همیشه جویای علامت مرغوبیت واصالت‌پارکر باشید ـ یعنی گیرهٔ تیری شکلی که در جهان مشهوراست

PARKER

پارکر ـ مطلوب‌ترین قلمهای دنیا

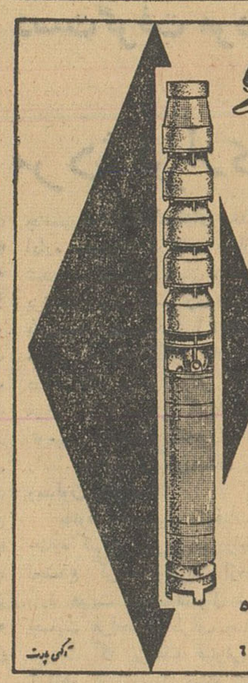

پمپ شناور سومو

SUMO SUBMERSIBLE PUMPS

ساخت مشهورترین کارخانجات انگلستان

عالیترین پمپ شناوری که درجهان ساخته شده‌است

دارای ساختمان تمام برنزی زنگ نزن

وتشخصات منحصر بفرد در دنیا

باندازه‌های یک‌الی ۶ اینچ

وارتفاع الی ۳۰۰ متر

نمایندگی درایران ، ارسطوزاده . خیابان فردوسی شماره ۵۲۲

شعبه ، خیابان شمیران . ایستگاه اتوبوس . شماره ۲۶۱

کلیم... شیر کامل

برشد اطفال کمك میکند

کلیم شیر کاملی است که بدن اطفال وجوانان را سالم وقوی میکند

فقط کلیم بنوشد

حاوی ویتامین د

کلیم... شیر کامل

© 1962 Borden Co. Inter. Copr. Res.

از شهرستانها اطلاع میدهند

چند خبر از شمیران

*پریروز جوانی بنام علی اصغر یکی از اهالی تجریش که برای دوشیزگان دانش آموز مزاحمت ایجاد میکرد بوسیله مامورین کلانتری تجریش باز داشت شدو پس از تشکیل پرونده مقدماتی بدادسرای ناحیه ۸ شمیران اعزام گردید.

*سارق با سابقه‌ای بنام حمید در دادگاه ناحیه شمیران بیکسال زندان محکوم شد. ضمنا یکنفر راننده تاکسی نیز بنام حسین سراجیان که اخیرا تاکسی او با اتوبوس دوطبقه تصادف کرده و منجر بمرگ یکی از مسافرین آن‌شده بود در دادگاه به ۶ ماه حبس و پرداخت مبلغی جریمه نقدی محکوم گردید.

* مسابقات قهرمانی والیبال‌دانش آموزان سیکل دوم آموزشگاههای دخترانه شمیران پایان یافت دراین مسابقات که زیر نظر آقای خرمی مدیر فنی تربیت بدنی انجام شد تیم دبیرستان مهر تجریش اول و تیم دبیرستان جنت قلهك دوم شدند.

* انجمن همکاری خانه و مدرسه دبیرستان شاهپور تجریش تشکیل گردید و آقایان خلیل کتبی، محمد باقر لطیفی نژاد، خانم سبحانی و آقایان ثقفی، مشار، فرزانه، دکتر وسولی، دکتر سرهنگ نیلی، تیمسار مبشری، سرهنگ احمدی، حسن قوامی و علیرضا شهنواز بعضویت انجمن همکاری خانه و مدرسه‌انتخاب شدند.

* چند روز پیش آقایان محمد ارشدی و مرتضی رحمانی بسرپرستی عباس خلیلی برای صعود بقله توچال از تجریش حرکت کردند و یکساعت بعد از ظهر همانروز در میان کولاك وبرف با موفقیت بقله توچال‌رسیدند و پس از نصب آرم مخصوص به تجریش بازگشتند.

براثر يك اشتباه جزئی

بکشتی مازندران تیر اندازی شد

پریشب هنگامیکه کشتی لاروبی مازندران از بندر پهلوی عازم نوشهر بود در نزدیکی شهسوار نگهبانان ساحلی شهسوار گشتیاها بطرف‌کشتی مازندران تیراندازی کردند کم‌مانده بود که کاربجاهای باریك تری کشیده شود.

خبرنگار مادر نوشهر مشروح جریان راچنین گزارش‌داده‌است پریشب کشتی لاروبی مازندران برای لاروبی بندرنوشهر ازبندر پهلوی عازم این‌شهرشد درنزدیکی شهسوار فرماندهٔ‌کشتی بامشاهده چراغهای پرنور «متل‌قو» باشتباه افتاد وبتصور اینکه چراغهای متل‌قو متعلق به‌بندر نوشهر است کشتی رابآبهای ساحلی هدایت کرد طبق معمول ابتدا بدستور فرمانده کشتی مازندران قایق کوچکی بادونفر سرنشین بساحل اعزام‌شدتا حدود کشتی رابماورین ساحلی اطلاع دهند ولی‌نگهبانان ساحلی شهسوار که‌از جریان اطلاعی نداشتند بامشاهدهٔ کشتی‌دريك منطقه غیربندری باین گمان که‌کشتی مزبور متعلق‌بیکی از کشورهای بیگانه میباشد پس‌از اخطار وتذکر بطرف کشتی‌تیراندازی هوائی کردند واگر سرنشینان قایق کوچك باچراغ دستی‌خود به مامورین آشنائی نمیدادند احتمال داشت پیش‌آمد ناگواری‌روی دهد دیروز بااطلاع جریان بمقامات مرزبانی بجریان این‌واقعه رسیدگی شد و کشتی مازندران بطرف نوشهر حرکت کرد.

ارمغان سفر

باایجاد سه آموزشگاه جدید در دهات خمین موافقت شد

ششصد هزار ریال وسایل برای آزمایشگاه خریداری گردید

اعتبار تکمیل ساختمان استادیوم ورزشی شهر تامین شد

خبرنگار مادر خمین مینویسد چندروز قبل آقای محمدمؤمنی رئیس فرهنك خمین که‌برای انجام امور فرهنگی بتهران عزیمت کرده‌بود بخمین بازگشت.

مشارالیه طی مصاحبه‌ای اظهار داشت:

خوشوقتم که‌در رفع‌قسمتی ازاحتیاجات فرهنگی این شهرستان‌موفق‌شدم وهم‌اکنون فرهنك خمین‌میتواند، بااستخدام آموزگاران دیپلمه کادرآموزشی خودرا تکمیل نماید. بااستخدام آموزگاران دیپلمه سه‌آموزشگاه دخترانه درقراء شهکویه، فرئن وخان‌آباد و یکباب دبستان پسرانه در دانیان تاسیس خواهدشد و تعداد کلاسهای دبستانهای‌شهر خمین نیز افزایش خواهد یافت. آقای‌رئیس فرهنك افزود گرچه کوشش من برای‌اعزام سه‌نفردبیر لیسانسیه جهت فرهنك‌این شهرستان بینتیجه ماندولی موفق‌شدم یکنفر دبیر ریاضی راکه اتفاقاخمینی هم‌نیست باین شهرستان بیاورم. درباره‌اعتبارات فرهنگی آقای مومنی اظهار داشت برای آنکه حقوق معلمین فرهنك این‌شهرستان بموقع‌پرداخت شود ومزایای‌معوقه آنان نیزپرداخت گردد اعتبارات لازم‌تامین شدوهم‌اکنون مزایا ومطالبات معوقهٔ معلمین ازفرهنك پرداخت شده است. یکصدو پنجاه هزارریال اعتبار نیز برای‌تکمیل ساختمان استادیوم ورزشی تامین گردید و معادل ششصد هزار ریال لوازم‌و اثاثیه برای آزمایشگاه دبیرستان پهلوی‌خمین تهیه‌شد که‌هم‌اکنون آزمایشگاه مزبور درردیف کاملترین آزمایشگاهها است. ولی بعلت کمبود دبیر بنحو مطلوب ازآن استفاده نمیشود. آقای رئیس فرهنك درپایان افزود این ارمغان سفرمن بود وامیدوارم درآینده ره‌آورد بیشتری بفرهنك خمین هدیه کنم!

نمایندگان اطلاعات درخدمت مردم

مردم شهرستانها بوسیله نمایندگان اطلاعات خواسته‌های خودراشرح میدهند

گرگان عده‌ای اززنان ساکن خیابان بالای میدان کاخ گرگان بامراجعه بدفتر نمایندگی اطلاعات گفتند: ما بیشتر ساعات شبانه روز رابايد دراطاق خود زندانی باشیم واز صبح تاشب جرات بازکردن دروپنجره اطاقهای خودرانداریم زیرا بمحض بازشدن درو پنجره دودنفت‌و گازوئیل حمامی که در آن‌محل است هوارا آلوده میکند و باوجود این‌حمام ودود ودمش بهداشت ماوفرزندانمان در خطرمیباشد. این عده اززنان گرگان تقاضا داشتند برای رفع‌دودحمام مزبور ازطرف شهرداری دستور لازم بصاحب گرمابه صادر شود.

باسمنج چندروز پیش عده‌ای از زارعین باسمنج بدفتر نمایندگی اطلاعات آمدند وگفتند امسال براثرفعالیت های ماورین کشاورزی ومساعدتهای بنگاه کودشیمیائی وتوجه‌دولت محصول سیب‌زمینی درباسمنج رضایتبخش است ولی این محصول باصرف مبالغی‌نسبتا زیاد بدست آمده وحال که‌موقع فروش محصول است بازار سیب زمینی کساد شده واجازهٔ صدور بسایر نقاط داده نمیشود. زارعین میگفتند: بهمین جهت قیمت محصول تنزل کرده. وتقاضا داریم یااجازه صدور محصول‌سیب زمینی رابسایرنقاط بدهند ویا بازار فروش برای ماتعیین کنند.

شاهرود عده‌ای از محترمین ونمایندگان اهالی شاهرود بدفتر نمایندگی اطلاعات آمدندو گفتند: چندی پیش درروزنامه‌ها خواندیم که‌قرارداد لوله‌کشی آب شاهرود از طرف سازمان برنامه بابرندهٔ مناقصه تنظیم وامضاء شده‌وحتی سفارش لوله‌های آنهم بخارج داده شده است ولی شروع‌لوله‌کشی موکول بپرداخت اقساط عقب افتاده شهرداری گردیده است. نمایندگان اهالی شاهرود میگفتند: شمااز قول مابنویسیدو باولیای اموربگوئید که‌شهر شاهرود سه‌سال متوالی دچار آفتهای گوناگون شده وسردرختیهای باغات که‌محصول آن تنهاوسیله امرار معاش اهالی‌است دراین سه‌سال ازبین رفته است باینترتیب مردم شاهرود برای انجام کار لوله‌کشی شهر وتامین بهداشت ازبذل مال مضایقه ندارند وسالیانه يك‌میلیون تومان عوارض تحویل‌شهرداری میدهند. شهرداری هم‌نیمی ازاین مبلغ را بسازمان برنامه وکمپانی فروشنده موتور برق میپردازد ونیم دیگررا صرف امور عمرانی واصلاحی شهر میکندبااین‌وضعیت نه‌شهرداری قادر بپرداخت بیش‌از این مبلغ‌بسازمان برنامه است ونه‌مردم میتوانند بیش‌از سالی يك میلیون تومان عوارض بدهند. چه‌مانعی دارد سازمان برنامه برای جلب‌رضایت ۲۰ هزار نفراهالی شاهرود مقدمات کارلوله‌کشی را فراهم کند تا بمحض شروع کارمردم شاهرود اقساط عقب‌ماندهٔ شهرداری راباپرداخت حق‌انشعاب بپردازند.

بناب جمعی‌از دانش‌آموزان سال ششم طبیعی دبیرستان بدفتر نمایندگی اطلاعات دربناب آمدندو گفتند: پانزده سال است مشغول تحصیل هستیم وحالاهم يك ثلث ازآخرین‌سال‌تحصیلی‌را گذرانده‌ایم دیروز مدیر دبیرستان بماگفت دانش‌آموزانیکه سنشان به۲۴ سال رسیده است ازفردا بمدرسه نیایند! دانش‌آموزان میگفتند: چراتابحال ازاین صحبتها نبود وازاین گذشته چرا ازاول سال اینموضوع رابما نگفتند؟

اولین کلنك

خبرنگار ما دربم گزارش میدهد اخیرا طی مراسمی اولین کلنك ساختمان درمانگاه شیروخورشیدسرخ بم‌بزمین اهدائی بانو فرح‌انگیزهمسر نیکوکار مرحوم علی‌اکبر سالاربهزادی بزمین زده‌شد. این درمانگاه درزمینی بمساحت ۱۹۷۵ مترمربع‌ساخته میشود ونقشهٔ ساختمان آنهم از طرف جمعیت شیروخورشید سرخ مرکزارسال شده است آقای لنگری فرماندار بم طی مراسمی اولین کلنك ساختمان درمانگاه مزبور را بنام شاهنشاه‌بزمین زد.

آینده قضاوت میکند!؟

چندروز قبل اسمعیل وحدانی فرزند محمد که‌یکی از سارقین زبردست لاهیجان‌است وسیله‌مامورین ژاندارمری دستگیر شد و چندین راس گاو مسروقه ازخانه‌وی بدست آمدو هم‌اکنون برای دستگیری همدستانش فعالیت میشود. این دزد حرفه‌ای بااینکه خودرا جوانمرد میداند ومیگوید من‌از اغنیاء میدزدیدم وبفقرا كمك میکردم!؟ معهذا از کرده خود اظهار پشیمانی میکند و میگوید: چندین بار عهدکردم که‌دیگر دزدی نکنم ولی عهدخودراشکستم واین‌بار اگر اززندان خلاص شوم دیگردست بدزدی نمیزنم! البته آینده‌در این‌باره قضاوت خواهد کردوحالا اسمعیل وحدانی دزد زبردست لاهیجان در میان مامورین ژاندارمری دیده میشود تا بزندان اعزام شود.

۱۵ کیلو تریاك در چمدان عابرین بود

قاچاقچیان ۲۵هزارتومان وجه‌نقد رشوه‌دادند ولی...

خبرنگار مادر گنبدکاوس مینویسد سحرگاه چندروز قبل‌مامورین ژاندارمری در قریهٔ «نیقاق» از توابع گنبدکاوس بدونفر عابر بنام امان محمدتکه وارازدردی نیازی که چمدانی راحمل میکردند مظنون شدند وآنانرا متوقف کردند و دربازرسی از داخل چمدان آنها۱۵کیلو تریاك کشف نمودند. امان محمد ۲۵هزار تومان بمامورین رشوه داد تاتریاکها راندیده‌بگیرند مامورین مبلغ مزبور را هم ضمیمه پرونده کردند و جریان را بژاندارمری گنبدکاوس اطلاع دادند. قاچاقچیان تسلیم دادگستری شدند و تریاکها نیز ضبط شد درعکس بالا قاچاقچیان و تریاکهای مکشوفه در میان مامورین ژاندارمری دیده میشود.

ضایعه فرهنگی

خبرنگار مادر آستارا گزارش‌میدهد چندروز قبل بانو سکینهٔ جوادی یکی‌از فرهنگیان باسابقهٔ شهرستان آستارا براثر سکتهٔ قلبی بدرود حیات گفت جنازه آنمرحومه‌طی مراسمی باحضور کلیه فرهنگیان این شهرستان تا گورستان تشییع‌شد ومدفون گردید. گردید.

پس کی......؟

خبر نگار ما در آشتیان مینویسد متجاوز از یکسال است شهرداری آشتیان برای تامین آب آشامیدنی اهالی‌و حفربیست‌حلقه‌چاه وساختمان منبع ونصب موتور پمپ‌آب این‌منطقه قرار دادی با سازمان برنامه تنظیم و امضاء کرده و اقساط تعهدی خود را هم نقدا پرداخته است ولی تاکنون برای تامین آب آشامیدنی اهالی اقدامی نشده است. شهر آشتیان اصولا کم آب است و بعلت عدم بارندگی در فصلهای گذشته فعلافاقد آب مشروب کافی میباشد چاههای آب‌خشك شده و اهالی در مضیقه قرار گرفته اند. پس کی برای تامین آب آشامیدنی آشتیان اقدام میشود؟

افتتاح تلفن بیسیم کرمان ـ سبزوار

خبرنگارما درکرمان گزارش میدهد چندروز قبل ارتباط تلفن‌بیسیم کرمان ـ سبزوار طی‌مراسمی باحضور آقای اقبال استاندار کرمان، رئیس‌پست وتلگراف وعده‌ای از روسای ادارات‌دولتی این شهرستان برقرار گردید.

مدتهابود افراد خانواده های کرمانی که کسانشان در لشکر سبزوار مشغول خدمت میباشند تقاضامیکردند که‌بمنظور تسهیل ارتباط آنها باکسانشان ارتباط‌تلفنی بین کرمان وسبزوار برقرار شود. بالاخره این‌تقاضاها مورد توجه قرار گرفت وبراثر اقدامات وفعالیتهای آقای زمانی‌مقدمات کارفراهم گردید وچندروزقبل باافتتاح تلفن‌بیسیم کرمان ـ سبزوار این تقاضای اهالی تحقق یافت.

درگیرودارساعت سعدونحس..

هم زنش را ازدست داد وهم جانش را....

جوان تازه دامادی بطرزمرموزی بقتل‌رسید

چند روز قبل جوان ۲۵ ساله ای ازاهالی‌بخش‌میبدیزد بنام سیدعباس بطرز مرموزی بقتل رسید. خبر نگار مادر میبد مشروح جریان را چنین گزارش میدهد:

چند روز پیش سید عباس که یکی از جوانان زحمتکش و سربراه‌میبد است از دختر ۱۶ ساله ای بنام عزت که پدر و مادرش را از دست داده خواستگاری کرد و او را بطور غیر رسمی نزد دو نفر از روحانیون شهر بعقد ازدواج خود درآورد سید عباس براثر زحمت زیاد دچارناتوانی جنسی شده بود و نتوانست همسر خود را تصرف کند. دو روز ازاین جریان نگذشته بود که یکنفر شبانه بسراغ سید عباس رفت و با اظهار اینکه بین تو و همسرت‌جادو کرده‌اند و عقد ازدواج شما هم درساعت نحس بسته شده است باو تکلیف کرد که همسرش عزت را طلاق دهد تا روز بعد که ساعت سعد است دوباره بااو ازدواج کند.

سید عباس بیچاره این پیشنهاد را پذیرفت و همانشب در مجلسی که ترتیب داده شده بود همسرش را طلاق داد تا روز بعد دوباره بااو ازدواج کند ولی در مجلس عقدی که دو روز بعد ترتیب داده شد بجای آنکه دوشیزه عزت را بعقد ازدواج سید عباس درآورند اورا بازدواج جوان دیگری درآوردند و مقداری پارچه وأجناسی را که سید عباس برای همسرش آورده باو پس دادند. سید عباس وقتی‌فهمید که‌کلاهسرش رفته است بااینجریان اعتراض کرد ولی دو روز بعد جنازه سید عباس رادر یکی از چاههای قنات شمس‌آباد میبد یافتند و حالا برای دستگیری قاتل او فعالیت میکنند.

نهضت مبارزه بابیسوادی درشهرستانها

کبورچال ـ روز بروز برتعداد نوآموزان کلاسهای مبارزه با بیسوادی کبورچال افزوده‌میشود و کلاسهای مزبور زیرنظر آقای محمدتقی دبیرافزون دردبیرستان خاقانی این‌منطقه اداره میگردد.

رودسر ـ تشکیل کلاسهای مبارزه‌بابیسوادی دررودسر بااستقبال‌عجیب بیسوادان مواجه‌شده وباآنکه بیش‌از ۱۵ کلاس مبارزه بابیسوادی دراین شهرستان تاسیس گردیده است معهذا هنوز عده‌ای برای شرکت دراین کلاسها مراجعه‌میکنند. درکلاسهای مزبور از زنهای پنجاه شصت‌ساله تاپسر بچه‌ها ودختران دهساله شرکت دارند.

اراك ـ بموازات اقدامات‌اساسی درفرهنك اراك کارکلاسهای مبارزه‌با بیسوادی نیز توسعه یافته‌وهم‌اکنون در اراك وبخشهای تابعه ۳۰۰۰ نفرزن‌و مرد درکلاسهای مبارزه بابیسوادی تحصیل میکنند.

نمیشود...؟

بهداری‌تویسرکان‌فاقد دندانپزشك است وتاکنون بتقاضای اهالی در باره اعزام دندانپزشك ترتیب اثر داده نشده است. علاوه بر آن چند وقت است رئیس بهداری تویسرکان ازاین شهر منتقل شده و حالا بهداری با یکنفر پزشك باید جوابگوی چندین صد نفر مراجعین روزانه باشد ۲۰ آنها هم که بدندان درد مبتلا میشوند باید بشهرستانهای اطراف مراجعه کنند نمیشودکادر بهداشتی‌تویسرکان را تکمیل کرد؟ این تقاضای اهالی تویسرکان است.

مردهٔ فراری!؟

همینکه پزشك قانونی نبض مرده را در دست‌گرفت مرده از جا پرید وپابفرار گذاشت!

مردم ازترس میگریختند مردهٔ فراری‌هم بدنبال آنها..

آقایان! محض رضای خداکمك کنید تااین غریب دوراز شهر ودیار راکه درولایت غربت مرده است‌بخاك بسپاریم. آی مسلمانها! بزنده‌اش رحم نکردیدلااقل‌بمرده‌اش‌رحم کنید!؟ خدا بشما عوض بدهد. آقایونا...!؟

نزدیك شهرداری مسجد سلیمان، کنار پیاده‌رودونفرژنده‌پوش درحالیکه جنازه‌ای زیرپتوی مندرس‌در مقابلشان افتاده بود باچشمانی اشك‌آلود نشسته بودند واز کارگران شرکت نفت که برسرکار میرفتند وعابرینی که از آنجا میگذشتند استرحام میکردند و طلب کمك‌مینمودندتا جنازهٔ‌این غریب دوراز شهر ودیار رابخاك بسپارند.

هرکس بقدر استطاعت خود کمك میکرد وهر عابری که‌از آنجا عبور میکرد دوریال و پنجریال وده ریال میگذاشت و میگذشت. مبالغ زیادی درحدود شاید هفتاد هشتاد تومان‌جمع آوری شده‌بود و هنوز عابرین برای دفن جنازه این غریب دوراز خانواده که‌درولایت‌غربت‌مرده‌بود کمك‌میکردند درحدود ساعت ۱۱ صبح بود که باداره آگاهی وسپس به بیمارستان مسجد سلیمان اطلاع دادند شخص غریبی کنار پیاده‌رو نزدیك شهرداری جانسپرده است. لحظه‌ای بعدآمبولانس اداره متوفیات درکنار جنازه متوقف شدو پس‌از آن آقایان دکتر طباطبائی پزشك قانونی وشیرازی رئیس آگاهی بآن محل رسیدند تابا تنظیم صورت‌مجلس جنازه‌را بگورستان حمل کنند. درآنهنگام دیگرازدونفر کسان‌شخص مرده اثری نبود و گویا آنها بدنبال اتومبیل متوفیات رفته‌بودند تاخودشان راسا جنازه رابگورستان حمل کنند ومدفون سازند!؟

باتوقف اتومبیل متوفیات در کنار جنازه کم‌کم عابرین هم دراطراف‌جنازه اجتماع کردند وهريك ازدیگری در بارهٔ هویت مرده سئوال میکردند. جمعیت هرلحظه‌دراطراف جنازه‌افزایش مییافت که پزشك قانونی و رئیس آگاهی از اتومبیل پیاده شدند آقای دکتر طباطبائی پتوی مندرس را ازروی جنازه کنارزدو مشغول معاینات‌پزشکی شدولی همینکه نبض مرده‌را در دست گرفت بلندشد و لگدی محکم بمرده زد وگفت:

ـ بلندشو، بدجنس متقلب!

مرده که به‌پشت روی زمین افتاده بودواز جاتکان نمیخورد سرش را بلندکرد و چشمهایش را مالید و همینکه چشمش بپزشك قانونی ورئیس آگاهی و آمبولانس متوفیات افتاد از جاپریدو دوتاپا داشت، دوتاهم قرض کردو حالا ندو وکی‌بدو!

جمعیت مردم که منتظر بودند برای حمل جنازه بداخل آمبولانس متوفیات کمك کنند همینکه دیدند مرده ازجا بلند شد، آنهاهم پابفرار گذاشتند. جمعیت میدوید ومرده هم بدنبال آنها! مردم که خیال میکردند مرده بتعقیب آنان پرداخته است هريك در گوشه‌ای مخفی شدند.

پزشك قانونی و رئیس آگاهی‌نیز همچنان هاج‌وواج ایستاده بودند و همینکه مرده فراری در پیچ‌خیابان‌از نظر ناپدید شد بازگشتند و جریانرا بشهربانی اطلاع دادند. حالااز طرف شهربانی برای دستگیری مردهٔ فراری ودونفریکه خودرااز کسان‌وی‌میدانستند فعالیت میشود ولی‌تاکنون ازآنهااثری بدست نیامده ومعلوم نشده است‌مرده فراری بهمدستی دو نفر مزبور این صحنهٔ جالب ومضحك رابرای گدائی ایجاد کرده است یااینکه دونفرمدعی خویشاوندی مردهٔ‌فراری دیده‌اند که‌وی درکنار پیاده روخوابیده وخوابش هم سنگین است بااایجاد این صحنه‌از مردم اخاذی کرده‌اند و گم وگور شده‌اند؟ جریان بالا را که‌درمسجد‌سلیمان اتفاق افتاده است خبرنگارما در آبادان اطلاع داده است.

قرعه مرك

...علی‌یکی‌از کشاورزان تویسرگان وچهارنفر ازدوستانش وقتی دست‌از کار کشیدند خسته‌وکوفته بیکی‌از قهوه‌خانه‌های شهر پناه بردند وبعداز خوردن چند فنجان‌چای داغ همینکه خستگیشان دررفت صحبتشان‌گل انداخت.

هر چهارتاشان پنجاه شصت ساله بودند ولی گل میگفتند و گل می‌شنیدند تابالاخره رشتهٔ صحبتشان بسن‌وسال ومرك ومیررسید. هرکدام درباره تاریخ‌مرك یکدیگر پیش بینیهائی میکردند وبااین پیش‌بینی ها قهقههٔ خنده‌را سرمیدادند.

دست‌آخر برای‌آنکه تفریحشان کامل شود یکی پیشنهاد‌کرد که‌قرعه کشی کنند وقرعه بنام هرکدام‌اصابت کرد او زودتراز همه بهمین زودی میمیرد وباید پول چای امشب سایرین رابپردازد.

قرعه‌کشی‌شد وقرعه فال‌بنام «علی»بیچاره اصابت کرد. باکمی دقت میشدغم‌درونی‌علی رادرناصیه‌اش خواند ولی درهر صورت خودرااز تك‌وتا نیانداخت وپول چای رفقا راحساب کرد وهمه خوشحال وخندان ازقهوه‌خانه بیرون رفتند.

اماقرعه مرك کارخودش راکردو این پیش‌بینی بحقیقت پیوست. زیرا علی بیش‌از سی‌ساعت پس از آن قرعه کشی کذائی‌زنده‌نماندو براثر يك‌سرماخوردگی عادی جانسپرد!؟

نتیجه اسید پاشی

خبرنگار ما در کرمانشاه گزارش‌میدهد پریروز دو نفر جوان ازاهالی کرمانشاه باسامی فریدون‌خنجری‌و کیومرث فیلی باتهام پاشیدن‌اسید و کور کردن يك چشم زنی بنام کبری در دادگاه جنائی استان محاکمه شدند و هريك به ترتیب‌بچهار سال ودو سال حبس‌وپرداخت جریمه نقدی محکوم گردیدند.

باتهام سوء استفاده در کار مبارزه باقاچاق

۸ نفر از مامورین شهربانی مشهد بازداشت شدند

خبرنگار مادر مشهد گزارش میدهد بقرار اطلاع اخیرا ۸نفرازمامورین سازمان مبارزه با قاچاق شهربانی مشهد باتهام‌سوء استفاده در امر مبارزه باقاچاق از طرف شهربانی‌باز داشت شدند و تحت تعقیب قرار گرفتند. باز داشت این عده بدستور آقای سرهنك افتخار رئیس شهربانی خراسان صورت گرفته است و فعلا بازجوئی از آنان ادامه دارد و چنانچه جرمشان محرز گردد در دادسرای مشهد محاکمه خواهند شد.

توسعه تلفن رودسر

از اداره کل روابط عمومی وزارت پست و تلگراف درباره توسعه شبکه تلفن رودسر مینویسند برای توسعه‌شبکه تلفن رودسر از طرف شرکت سهامی تلفن باداره تلفن گیلان دستورلازم صادر گردیده است تا چنانچه شرایط مقتضی فراهم باشد نسبت‌بتامین نظر اهالی وتوسعه شبکه تلفن رودسر اقدام شود.

رئیس‌کل املاك پهلوی درگرگان

طبق‌گزارش خبرنگار مادر گرگان پریروز آقای بهبهانیان رئیس کل املاك‌و مستغلات پهلوی‌برای رسیدگی‌بامور املاك ومستغلات پهلوی‌درگرگان ودشت باین شهروارد شدومورد استقبال قرار گرفت. آقای بهبهانیان دراجرای اوامر ونیات شاهنشاه بخواسته ها ومستدعیات ساکنین این منطقه درمورد املاك رسیدگی خواهد کرد.

توضیح درباره: انتخابات انجمن شهر کرج

درشمارهٔ گذشته اطلاع داده‌شد که مدت انتخابات انجمن‌شهر کرج ۵ روز تعیین گردیده است.

خبرنگار ما در کرج امروز در این باره توضیح داد که مدت اخذ رای انتخابات انجمن شهر در کرج فقط يك روز و آنهم روز جمعه اول دیماه از ساعت هشت صبح تاپنج بعدازظهر است.

بامید آینده

خبر نگار ما در آباده گزارش می دهد: وضع برق آباده چندان تعریفی ندارد و چند روز پیش عده ای که ازاین‌وضع گله‌داشتند شکایتی درباره برق شهر بفرمانداری تسلیم کردند. از طرف فرمانداری و شهرداری به اهالی وعده داده شده است که درآینده ای نزدیك وضع برق شهر رضایتبخش شود و حالا اهالی بامید آینده روز شماری میکنند. فعلاقرار شده است برق این شهرستان از چهار بعد از ظهر تا ساعت ۱۱ روشن باشد و بعد از مدتی شبانه روزی گردد.

راهی به آبادی...

خبرنگار مادر بم گزارش میدهد: چندروز قبل‌طی مراسمی راه قریه «کرك» ازتوابع بم که‌ازمحل برنامهٔ کمکهای صندوق مشترك ایران وآمریکا باکمك‌اهالی محل‌ایجاد شده‌بود افتتاح‌شد دراین مراسم آقایان لنگری فرماندار بم، مظهری سرپرست انتشارات وتبلیغات استان کرمان، میرصادقی معاون ادارهٔ عمران کرمان وعدهٔ زیادی ازروسای‌ادارات دولتی ومعتمدین محل‌حضور داشتند. ابتدا گزارش یکسالهٔ‌حوزهٔ عمرانی بااستحضار رسید و سپس آقای لنگری فرماندار بم باقطع‌نوار سه‌رنك بنام‌شاهنشاه راه قریهٔ «کرك»را افتتاح کرد ودرپایان از تاسیسات فرهنگی این قریه بازدید بعمل آمددر عکس بالافرماندار بم باقطع نوارسه‌رنك این‌جاده راافتتاح میکند.

در مرگبارترین حریق جهان

جنایتکاران ۵۰۰ نفر را سوزاندند

ولگردان میخواستند حیوانات وحشی را بمیان مردم بفرستند و عده دیگری را نیز قربانی کنند

در وحشتناکترین حریق جهان صد و شصت کودك درمیان شعله‌های آتش زنده زنده سوختند

حریقی که یکشنبه بعداز ظهر در سیرك شهر نیتروا واقع دربرزیل رخداد بتصدیق همه مخبرین و کسانیکه ناظر آن بودند درنوع خود درهمه جهان بیسابقه بوده‌است .

رئیس بیمارستان نیتروا که هزار نفر کسانیکه دراین لهیب سوزان آتش سوختند بدانجا منتقل گردیدند باتاثر فراوان بخبرنگاران گفت : درمورد پانصد نفر از آنها کاری از دست ما برنیامد . سیصد و پنجاه نفر که تعداد صدو شصت نفر آنها راکودکان تشکیل میدادند درمیان شعله های آتش جان سپردند وتنها اجساد سوخته شده آنها را به بیمارستان آوردند صدو پنجاه نفر دیگر نیز بواسطه شدت جراحات در مقابل چشم پزشکان و پرستاران رخت ازجهان بربستند .

مسئله تدفین پانصد نفر قربانیان این حادثه دردناك مشکل بزرگی برای مقامات شهر نیتروا بوجود آورده است .

مهمترین قسمت این مسئله این است که کارشناسان اظهار عقیده نموده‌اند حریق عمدی بوده است و جنایتکاران درایجاد آن دست داشته‌اند .

مدیر سیرك اظهارداشت : شایعات مربوط باینکه جرقه باعث آتش گرفتن پرده سیرك شده بیك شوخی بیشتر شبیه است تا بحقیقت یقینا دست جنایتکاری بانفت یا بنزین این حریق دهشتناك رابوجود آورده است .

یك نکته دیگر این‌است که بعد از شروع آتش سوزی یك عده ناشناس میکوشیدند تا در قفس حیوانات وحشی راباز کنند و آنها رابمیان مردم بفرستند وبدین‌ترتیب عده بیشتری‌را قربانی سازند احتمال میرود که‌این جانیان ولگردانی بوده‌اند که‌مسئولین سیرك حاضر نشده‌بودند بلیط مجانی به‌آنها بدهند.

هم‌اکنون پلیس بشدت مشغول رسیدگی باین مسئله می‌باشد .

نیتروا مرکز ایالت ریودوژانیرو درحدود دویست هزار نفر جمعیت دارد . فرماندار شهربلافاصله بعد از وقوع این آتش سوزی بیسابقه ازمردم شهر وپزشکان و پرستاران درخواست کرد با اهدا خون و مراقبت ازبیماران جان عده‌زیادی را نجات دهند . دربیرون گورستان شهر ازدحام عجیبی بر پا شده و هزاران نفر میخواهند اجسادعزیزان خودرابیابند ولی‌اینکار امکان‌ندارد چون‌اولا بیشتر اجساد غیر قابل تشخیص هستند و ثانیا آنها را روی هم قرار داده اند .

روز دوشنبه درشهر نیتروا عزای عمومی اعلام شد وفرماندار ازهمه مردم شهر درخواست کرد بپاس احترام درگذشتگان سکوت کنند.

بیمارستان شهر منظره عجیبی‌دارد مرتبا آمبولانس ها آژیرکشان فرا میرسند وهزاران نفر نیز که‌عزیزان خودرا ازدست داده‌اند درخیابانهای اطراف بیمارستان زار زارمیگریند آنها بخصوص ازاینکه درآستانه سال نو گرفتار چنین مصیبتی شده‌اند اندوه‌زده هستند . ضمنا بواسطه‌گرمای شدید هوای شهر نیتروا مسئله بخاك سپردن اجساد ایجاد مشکل کرده‌است چون اکثر این‌اجساد متعفن شده‌اند مسئولین بیمارستان باعجله واضطراب دربدر بدنبال سرم‌خون‌ودوا میگردند چون همه موجودی دوا وسرم‌وخون آنها در ساعات‌اول تمام شده‌است‌احتمال میرود که‌همین امر باعث‌بربار رفتن جان عده‌ای ازمجروحین گردد هر چند که‌مقامات دولتی بااستفاده از تمام امکانات خود برای تهیه‌وسائل مورد نیاز تلاش میکنند .

حریق درست در لحظه آغاز آخرین قسمت برنامه شروع شدو اگر چند دقیقه دیرتر انجام میشد این فاجعه‌پیش‌نمی‌آمد .

موقعی که آتش سوزی شروع شد مردم فریاد زنان میکوشیدندتا فرار کنند ولی شعله های آتش ٤ طرف سالن رابسرعت درمیان گرفت وراه فرار راسد کرد و بخصوص زنان وکودکان نتوانستند خودرا نجات دهند .

پزشکان و پرستاران این شهر بیش از صدو بیست ساعت است که نخوابیده‌اندولاینقطع تلاش‌میکنند ومع‌الوصف گروه دیگری از مجروحین در آستانه مرگ قرار دارند .

یك عده جنایتکار باآتش زدن سیرك نیتروا بزرگترین فاجعه‌تاریخ آتش سوزیهای جهان را بوجود آوردند و صدو شصت کودك ودر حدود سیصد و پنجاه نفر دیگر را بگرداب مرگ افکندند .

خبرگزاری فرانسه

بصحنه نگاه کن

هرچند گاه یکبار مشهورترین ستارگان وهنرپیشگان جهان در «لیدو» معروف ترین کاباره دنیا جمع میشوند تادر شب اول تغییر برنامه این کاباره پاریسی حضور داشته باشند .

چندشب قبل نیز این سنت اجرا شد وستارگان و هنرپیشگان جهان درشب اول نمایش تازه کاباره لیدو گرد هم آمدند .

انتونی پرکینز پاسخ زیبا رویان را با تبسم داد .

ژان گابن ،سوفیالورن ، مارتین کارول، آنتونی پرکینز، کارگردان مشهوری از جمله نیورك ،آلن رنه

سوفیالرن بخنده افتاد

نیز جزء مدعوین بودند . تنها شرط شرکت در نمایش تازه لیدو این استکه قد بازیکنان درست ۱٫۷۵ متر باشد نه‌یك میلی متر بیشتر ونه‌یك میلی متر کمتر ،

تمرین برنامه تازه لیدودوماه روزی ده‌ساعت وقت گرفت‌ازبین‌سی دختری که‌دربرنامه تازه‌لیدوشرکت میکنند بیست و دو تن‌آنها در انگلستان بدنیا آمده‌اند و بقیه آلمانی و فرانسوی می‌باشند ،بدین ترتیب در برنامه‌تازه لیدو اکثریت بازیکنان انگلیسی است حادثه جالبی که‌درشب اول نمایش تازه معروف‌ترین کاباره جهان روی‌داد این بود که هنگام ورود انتونی پرکینز هنر پیشه امریکائی ناگهان نام‌ستارگان جهان چشمهای خود

مارینا مرکوری قهقهه‌سرداد تا توجه انتونی پرکینز راجلب کند

مارتین کارول مبهوت‌شد

را از صحنه برگردانده و به چهره آنتونی پرکینز دوختند . مارتین کارول وسوفیالورن‌ومارینامرکوری بیش ازسایرین سراپای انتونی را ورانداز کردند .این عمل آنهابقدری جلب‌توجه کرد که‌ناگهان یکهزار نفر ازمدعوین کاباره ،فریاد زدند به‌صحنه نگاه کنید .

از بین ستارگان‌مشهور سینما سوفیالورن تنها ستاره‌ای بود که فردای آنشب‌دریکی ازاستودیوهای پاریس با آنتونی پر کینز دربرابر دوربین عکاسی قرار گرفت. زیرا آندو مشغول بازی در فیلم جدیدی هستند .

ازشما چه پنهان ....

حکومت کوبا از دانشجویان آمریکای لاتین که درپاریس تحصیل میکنند دعوت کرده‌است بطور مجانی از کوبا دیدن کنند .

*فرانسویان ماشینی خودکاری اختراع کرده‌اند که‌در هر ساعت ۱۵۰۰ بسته پنیر تولید میکند

*درسال ۱۹۶۳ فرانسه از نظر صدور هواپیما بر انگلستان پیشی میگیرد .

* رستورانهای انگلیسی اخیرا علاوه بر غذا بنزین نیز در اختیار مشتریان خود قرار داده‌اند تا ضمن صرف غذا بتوانند در اتومبیل خود بنزین بگیرند .

---

۱۲ کیلو نامه پستی را پنهان کرد و به شش‌ماه زندان محکوم شد

مادام «منو» دربان بعلت درد پای دائمی عادت داشت که نامه های مستاجرین را درمنزل خودنگاهدارد محکمه جزائی اورا بجرم عدم انجام وظیفه و بمقصد نرساندن نامه های پستی به شش ماه حبس محکوم‌نمود.

در نتیجه‌تحقیق پلیس موفق‌گردید و اطاق خواب و قفسه کشوی میز و زیر تخت خانم منومقدار ۱۲کیلو- گرم نامه پستی و روزنامه پیدا کند.

در محکمه دربان اظهار داشت که تمام تقصیر متوجه پاهایم است و بعلت قربهی زیاد قادر نبودم نامه های مستاجرین را به طبقات مختلف برسانم . فقط هرگاه نامه ای فوری میرسید بچه چهار ساله ام را می - فرستادم تا نامه را برساند ولی بنا بعقیده مستاجرین نامه‌های فوری آنها هم بسرنوشتی چون دیگر نامه هادچار میشد در نتیجه هرگز هیچیك ار نامه های آنها بدستشان نمی - رسید. شاید که مادر مهربان بخستگی پاهای بچه‌اش نیز فکر میکرده است بدین ترتیب بی فکر ی‌و راحت طلبی خانم منو نتایج شوم و اسفناکی برای یکعده از مستاجرین ببار آورد از جمله پست و تلگراف تلفن یکی از مستاجرین‌وابعلت‌عدم‌پرداخت‌بدهی‌اش درموعد مقرر قطع نمود چون در حقیقت مستاجر هرگز قبض مربوطه رادریافت نکرده بود .

یکی دیگر از مستاجرین نتوانسته بود در تشییع جنازه دوستش شرکت نماید چون‌دعوت نامه‌در زیرتختخواب دربان‌باقی مانده بود .

بالاخره مستاجر سومی در نتیجه فروش نخ مقداری زیادی ضرر میکند چون لیست جدیدبهاءنخ را که‌سندیکا برایش فرستاده بود هرگز دریافت نکرده بود بنا براین محکمه جزائی برای اینکه مادام منو را مجبور به لاغر شدن و در نتیجه انجام وظیفه دربانی خود کند اورا بشش ماه‌حبس محکوم نمود .

برای‌مسافرت بافریقا هرکس بایدسرخودرا اصلاح کند

مردی درشب

نوشته : هاوارد برون

-۲-

بعد از تلفن پلیس مدتی بفکر فرو رفتم . اگر «دونا» اتومبیلش رابیکی از دوستانش داده بود نمیبایست کیفش را در آن بگذارد . فکری بخاطرم رسید . تلفن رابرداشتم وشماره آپارتمان خودمان راگرفتم . بعد از اینکه تلفن دوازده بار بیهوده زنك زد گوشی را سرجایش گذاشتم . ماه اوت وهوا خیلی گرم بود ولی احساس کردم که از شدت سرما بلرزیدن افتاده‌ام . میبایست درمحل

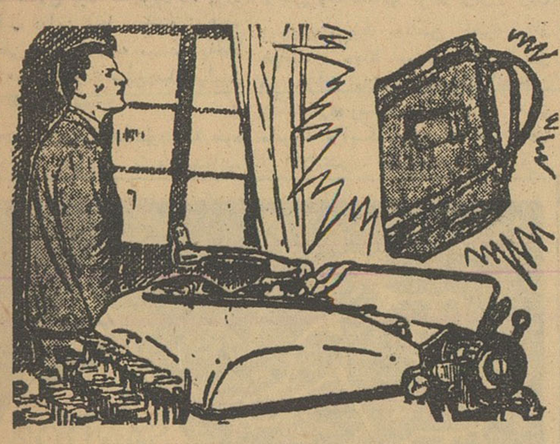

حادثه حاضر شوم ولی تصمیم گرفتم ابتدا سری بمنزل بزنم .موقعیکه براه افتادم ساعت در حدود چهار وبیست دقیقه بود . ظرف پنجدقیقه بجلوی آپارتمان مسکونی مان رسیدم . از هفت ماه پیش وبلافاصله بعداز ازدواج دراینجا ساکن شده بودیم . سرسرا و صندوق‌نامه‌های ماخالی بود . فریادزدم : «اوه ،دونا» ولی فقط سکوت بمن جواب داد. کرکره های پنجره طرف کوچه افتاده بود . از لای آنها پرتو خورشید

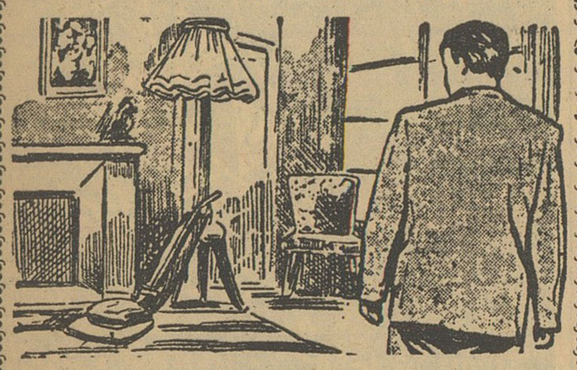

روی کف اطاق افتاده بود . باطاق خواب رفتم . همه چیز مرتب بود. چهره وحشتزده خودم را درون آئینه سه‌کنجی اطاق‌دیدم . همه جای آپارتمان را جستجو کردم ولی کوچکترین نشانی ازدونا بدست نیاوردم. حالا فهمیدم که چرا کسی بتلفن من جواب نداده بود .دونا ازمنزل بیرون رفته بود واین نمیبایست اضطراب انگیز باشد .بیهوده‌بدنبال یادداشتی از طرف اوهمه‌جارا کاوش کردم یك‌نامه باز شده بامضای

مادردونا روی میز بود فکر کردم : پس دونا تاساعت سه بعد از ظهر که پستچی می‌آید درمنزل بوده‌است . حتما او برای خرید بیرون رفته است . موقعیکه از آپارتمان بیرون آمدم صدای رادیوی روت فلامان همسایه‌مان راشنیدیم . لابد او چیزی درباره دونا میدانست . زنك منزل روت رافشردم و اوبلافاصله دررا گشود . زن‌مهربانی بودکه موهایی خرمائی رنك داشت گفتم : «در جستجوی دوناهستم» روت‌در جواب گفت : «من اورا ازساعت یازده ندیده‌ام . در آن موقع اوباینجا آمد وقهوه‌ئی خورد » پرسیدم : « راجع ببرنامه بعداز ظهرش حرفی

نزد ؟» روت جواب داد : «نه ،فقط درباره تهیهٔ کننده‌اش و اینکه قرارست یك برنامه تبلیغاتی در تلویزیون اجراکند صحبت کرد .» بعد از من خواست که باطاقش بروم ولی دعوت اورا ردکردم و گفتم: «باید بدنبال یك‌کار فوری بروم . اگر دونارادیدید باو بگوئید که یك یادداشت برایش گذاشته‌ام ..» بعدبا عجله چند کلمه نوشتم‌و آنرا روی میز اطاقمان گذاشتم وبا اتوبوس بطرف استون کانیون‌رفتم‌درآن هنگام نوش سراسر وجودم را فراگرفته بود .

ناتمام

- ۱۳ -

گناهکار کیست؟

آخرین اثر : آگاتا کریستی

- بله ، چارلز فرزند منحصر بفرد خواهر «روبن» است . خواهر شوهرم بایك مرد ثروتمندی ازدواج کرده بود که بعدا ثروت خود را دریك بحران اقتصادی از دست داد . پدر ومادر چارلز چند سال‌پیش بدرود حیات‌گفتند و فرزندشان نزدما آمد . درآن هنگام چارلز ۲۳سال داشت ومیخواست وکیل دادگستری شود . پس‌از حادثه قتل شوهرم بی‌جهت او را متهم‌کردند .

- آیا چارلز نزد شوهرتان کار میکرد ؟

خانم استول درحالیکه سرخودرا بعلامت تصدیق تکان میداد گفت :

- چقدر از اشخاصی که همه‌چیز را زود درك می‌کنند خوشم می‌آید . بایدبگویم که چارلز برای شوهرم کار نمیکرد و اغلب درنتیجه کارهای احمقانه‌ای‌که از او سرمیزد بین آندو نزاع ومجادله شدیدی درمیگرفت . اغلب اوقات بوی یادآور میشدم که چارلز جوان است و کارهائی که انجام میدهد بمقتضای جوانی است . ولی اصولا اخلاق شوهرم درسالهای اخیر بکلی عوض شده بود .

دراینجا خانم استول آهی از دل پردردکشید و ساکت شدپوارو آهسته‌گفت .

- بله ، خانم عزیز ، هرکس پابسن گذاشت تغییر اخلاق‌میدهد این قانون طبیعت است .

- اما بیچاره «روبن» هرگز بامن تندی نمیکرد و هروقت هم اتفاقا عصبانی میشد و حرفی از دهانش خارج میگردید اندکی بعد از کرده خود پشیمان میشد واظهار ندامت میکرد .

- ممکن است بفرمائید . «سرروبن» برای ثروت‌خود چه‌نقشه‌ای

- ۱٤ -

داشت ؟

شوهرم دارائی خودرا بالمناصفه بین من وخواهرزاده‌اش تقسیم کرده است .

حالا از شما تقاضا میکنم درباره اشخاصی که معمولا نزد شما دراین کاخ زندگی میکنند توضیحاتی بدهید .

در درجه اول خود شما هستید و پس‌از آن آقای چارلز لورنس، منشی مرحوم شوهرتان آقای ترفوسیس ومادموازل «لی‌لی‌مارگراد» نیز دراینجا زندگی میکنند ممکن است درباره این دخترجوان توضیحاتی برایم بدهید .

- میخواهید اطلاعاتی درباره «لی‌لی» بدست آورید ؟

- بله ، بیزحمت بفرمائید این دختر خانم خیلی وقت است که باشما زندگی میکند ؟

- تقریبا یك سال است . میدانید تاکنون عده زیادی منشی و ندیمه درخدمت داشته‌ام ولی هریك از آنها به‌نحوی اسباب زحمت و عصبانیت برایم فراهم میکردند اما «لی‌لی» مانند آنها نبود .

گذشته از این «لی‌لی» دختر زیبا وملوسی است از همان‌لحظه که او را دیدم بخودگفتم .

«کسی راکه درطلبش بودم پیداکردم .»

- بفرمائید «لی‌لی» را دوستانتان بشما معرفی کردند ؟

- نه ، مثل اینکه اعلانی برای استخدام ندیمه بروزنامه‌ها داده بودم و «لی‌لی» پس‌از خواندن آن بمن مراجعه کرده بود ...

حالا درست یادم آمد ، «لی‌لی» پس‌از این آگهی بدیدن من آمد.

- درباره خانواده این دخترخانم اطلاعاتی دارید ؟

- فکر میکنم که پدر مادر او درهند باشند ولی درباره خانواده او اطلاعات زیادی ندارم . اما هرکس «لی‌لی» را یك‌نگاه به‌بیند فورا احساس میکندکه از خانواده نجیب ومحترمی است اینطور نیست ؟

- بله ، کاملا درست است .

- همانطورکه گفتم «لی‌لی» را مانند دخترم دوست دارم .

- ممکن است بفرمائید «سرروبن» نیز دراحساسات شما نسبت بدختر جوان شریك بود ؟

- ۱۵ -

باآنکه پوارو ظاهرا به‌تابلو زیبائی که درمقابل او بدیوار نصب شده بود مینگریست معذلك آثار شك وتردیدی راکه برای چند لحظه درسیمای «خانم استول» نمایان شد بخوبی مشاهده کرد .

- البته نظر مردها با زنها یکسان نیست . اما آنها با هم سازش داشتند ... ومیانه‌شان خیلی خوب بود .

- خیلی متشکرم ، خانم «استول» ، حالا بفرمائید شبی که «سرروبن» بقتل رسید غیراز خدمتگزاران کس دیگری هم درخانه بود یا نه ؟

- چرا ، ویکتور هم اینجا بود .

- ویکتور ؟

- بله ویکتور استول ، برادر شوهرم ،که ضمنا شریك وی نیز بود .

- ویکتور همیشه پیش شما زندگی می‌کند .

-نه ، بتازگی از افریقای غربی آمده و برای چند روزی مهمان ما است .

از آفریقای غربی ؟

- بله ، میگویند کشور شگفت‌انگیزی است ولی بنظر من افریقای غربی درمسافرینی‌که به‌آنجا میروند اثر نامطلوبی میگذارد. ظاهرا دراین کشور مردم درخوردن مشروب افراط می‌کنند ونمیتوانند اعصاب خودرا کنترل کنند درست است که «استول‌ها» هیچکدام اخلاق ورفتار خوبی ندارند ولی ویکتور دراین راه افراط میکند !

یکی دوبار چنان جنجالی برپاکردکه براستی از او ترسیدم .

پوارو آهسته‌گفت :

- نکند «دوشیزه لی‌لی» هم از او ترسیده باشد ؟

«لی‌لی ؟» اوه نه ، تصور نمی‌کنم زیرا آنها زیاد همدیگر را نمی‌دیدند .

پوارو پس‌از آنکه بدقت چندکلمه‌ای در دفترچه خود یادداشت کرد گفت :

- متشکرم ، خانم استول ، حالا اگر اجازه میدهید چند کلمه‌ای با «پارسونس» صحبت‌کنم .

کرسی آزاد اصناف

بقیه از صفحه ٥
مساحت این اطاق میتوانستند توقف کنند ولی حالا هواپیما های «دی سی – ایت» وغیره که بنده از لحاظ فنی نمیتوانم مبحث مهم هواپیمائی که چهار هزار متر باند میخواهد و امروز در روزنامه های هواپیمائی بررسی میکنیم که در سال ۱۹٦۳ و ٦٤ هواپیما هائی بدنیا خواهند آمد که پنج هزار متر باند لازم دارند یعنی بنده از حالا اعلام میکنم که ممکن است باند فعلی فرودگاه در آتیه توسعه پیدابکند.

البته صلاح بود که فرودگاه درده سال قبل دراین محل ساخته نمیشدو در محلی دیگر ساخته میشد آیاحالا صلاح هست که دولت مبلغ چهل میلیون تومان فقط باند بسازد.

راجع به زمینها همانطور که خود آقای دخانچی هم پیش بنده آمده اند.

دو ماده

قانون هواپیمائی کشور در ماده نوزده آن که میگوید هروقت اداره کل هواپیمائی کشوری برای ایجاد فرودگاه ها یا تاسیسات مربوط به هوائی کشوری احتیاج به خریداری زمین ویاساختمان متعلق بدیگری پیدا کند میتواند طبق قانون توسعه معابرو خیابانها اقدام نماید و ماده بیست آن میگوید :

اداره کل هواپیمائی کشوری میتواند از املاك عمومی یا خصوصی اعم از اراضی وساختمانها برای برقرار کردن وسایل مربوط به تامین خطر پرواز هواپیماها مجانا استفاده کند و حق عبور ازآن املاك رابرای بکار انداختن ونگاهداری وسایل مزبورخواهد داشت مشروط براینکه مانع استفاده عادی از املاك نشود. چنانچه درنتیجه برقرار کردن، یابکار انداختن ، یانگاهداری وسایل مذکور خسارتی وارد شودباید از طرف اداره کل هواپیمائی کشور جبران گردد دولت میتواند به پیشنهاد اداره کل هواپیمائی کشوری و باصدور تصویب نامه ایجاد هرگونه ساختمان ویا مانع دیگری رادر فاصله معینی از حدود یك فرودگاه یا تاسیسات مربوط به تامین بی خطری پرواز هواپیما ممنوع ویا محدود سازد مگردر صورتیکه ساختمان یا مانع مزبور موجب خطری در پرواز هواپیما هانگردیده و مورد موافقت اداره کل هواپیمائی کشوری قرار گرفته باشد چنانچه خسارتی مستقیما ومنحصرا درنتیجه این ممنوعیت ویامحدودیت بکسی وارد گردد باید ازطرف اداره کل هوائی کشوری جبران گردد درصورتیکه ساختمان یامانع دیگری که مطابق این ماده ممنوع یا محدود شده باشد واطراف فرودگاه کشوری یا حدود تاسیسات مربوط به تامین بی خطری پرواز هواپیماها قبل از اجرای این قانون موجود باشد دولت میتواند مطابق ماده نوزده برای برداشتن و یا محدود ساختن آن اقدام نماید .

در زمان شاه فقید

همانطور که آقای دخانچی گفتند اداره کل هواپیمائی کشوری زمین های اشخاصی را از چندین سال یعنی سی سال قبل در زمان شاه فقید که فرودگاه مهر آباد اینجابرای هواپیماهای کوچك ایجاد گردید – همانطور که هواپیمائی توسعه پیدا کرد وهمانطور که هواپیما های کوچك تبدیل شد به هواپیما های «دی – سی – ایت» زمین فرودگاه هم بهمان نسبت بطول باند آن اضافه گردید که حالا باند فعلی به چهار هزار متر رسیده است یعنی چهار کیلومتر .

دولت های گذشته بواسطه نبودن پول و گرفتاری مالی که همیشه – گریبانگیر دولت بوده نتوانسته تا بالاخره باز هم سال قبل ما دربودجه گذاشتیم که زمینهای مردم برای بی خطری پرواز هواپیماها و نقشه ای که مورد تصویب هیئت وزیران قرار گرفته که گفتند این حدود فرودگاه مهر آباد خواهد بود در همان حدود تصرف شد و البته پول آن هم الصاق شده ویك مقدار معتنابهی دولت باید باینها پرداخت کند . ولی همان طور که هم آقایان محترم استحضار دارند الان یك مشکلات مالی در بین است که باصطلاح این پول هم رقم کلی نیست این بود که در سال قبل دولت قبل از آقای دکتر امینی مذاکره کردند و وزارت دارائی یکچنین – پیشنهادی کرد که باشخاص یا اززمین های دولتی واگذار بشود و یا اینکه اگر مایل نشدند در ظرف پنج سال یعنی از سال ۱۳٤۱ پرداخت شروع شود .

الان نیز تا آنجائیکه ما بهمه رجوع کردیم و با مقامات مربوطه مملکتی در این خصوص مذاکره کردیم همه قبول کردند یعنی تبصره بجای خودش باقی است و اگر آقایان مایل نباشند یعنی آن کسانیکه زمینهایشان در فرودگاه مهر آباد گرفته شده و یا در فرودگاه های دیگر فکر نکنید که ما فقط در فرودگاه مهر آباد این – گرفتاری را داریم بغیر از آبادان و شیراز و مشهد که زمینهای آنجا مال آستان قدس رضوی است بقیه جاها ما باید پول زمینهای مردم راپرداخت نمائیم .

هیچکس هم نگفته که پول زمین های اشخاص نباید پرداخت شود و یا چیزی گفته باشند که دلیل برعدم حقانیت صاحبان زمین باشد فقط چیزی که بنده به آقایان عرض میکنم اینست که بواسطه گرفتاری و مشکلات مالی تا بحال دولت نتوانسته پرداخت نماید .

قانونیست

تبصره چهل و هفت نیز در تصویبنامه بودجه بوده و قانونیست تصویب نامه بودجه سال جاری بود که چندی قبل از هیئت محترم وزیران گذشت و بموجب این تبصره گفته شده که کسانیکه زمینهائی درفرودگاه مهر آباد و یا در سایر فرودگاه ها گرفته شده اگر میل داشته باشند از اراضی دولتی و اگر میل نداشته باشند درظرف پنج سال از سال ۱۳٤۱ در پنج قسط متساوی باشخاص بپردازد و البته این بجای خودش باقیست و دولت نیز خواهد پرداخت در آنجا ذکر شده بود فقط ازاراضی دولتی بعد ما به خالصجات رجوع کردیم گفتند در اینجا ذکری نشده و ما الان مشغول اقداماتی هستیم و با نخست وزیری و بازرسی نخست وزیری و وزارت راه و وزارت دارائی در تماس هستیم که این موضوع را بگنجانند که حتی المقدور اگر دولت بتواند از هر نوع اراضی که دارد باشخاص واگذار کند و اگر اشخاص مایل نباشند و دولت خودش را مکلف میداند که در ظرف پنج سال از سال ۱۳٤۱ در پنج قسط متساوی بپردازد و اگر نظر دیگری باشد که طور دیگری پرداخت بشود متاسفانه به رئیس اداره کل هواپیمائی کشوری مربوط نیست .

البته این فورمول را وزارت دارائی در سال گذشته قبل از دولت آقای دکتر امینی وزیر دارائی وقت یك جنین فرمورمولی پیشنهاد کرده همان فورمول نیز مجددا اتخاذ شده است. بنده دیگر عرضی ندارم .

دنباله مذاکرات هشتمین جلسه کرسی آزاد اصناف در شماره آینده

آرام بسوی استقلال

بقیه از صفحه ١٤
فلسطین موجود است، اروپائیان ساکن الجزایر امیدوارند (مانند یهودیان فلسطین) از پشتیبانی هواداران و متمایلین خود در نقاط دیگر جهان ، برخوردار شوند .

میانه روها

در اینزمان ، ژنرال دوگل بدون توجه به اتفاقاتی که در الجزایر روی میدهد ، به کوشش های خود در راه ایجاد توافق با حکومت موقت الجزایر (که بیش از ژنرال دوگل مشتاق یك توافق سریع است)ادامه میدهد . ژنرال دوگل اقلا از این اطمینان برخوردار است که انعقاد یك پیمان صلح با دولت موقت الجزایر مورد پشتیبانی ۹۰ در صد از مردم الجزایر است .

تنها امکانی که در مورد عدم توافق میرود مخالفت «بن بلا» و چهاررهبر زندانی الجزایریست . اعتصاب غذائی اخیر بن بلا (اگر چه نتوانست سبب آزادی او و همقطارانش گردد ، ولی موقعیت بهتری رابرای آنها درزندان فرانسه ایجاد کرد) اعتبار و اهمیت زیادی برای وی کسب کرده است هر توافقی که میان حکومت فرانسه ودولت موقتی الجزایر صورت گیرد، منوط به آزادی او خواهد بود .

ژنرال دوگل گفته است بمحض آغاز آتش بس و مذاکرات طرفین بن بلا از زندان آزاد خواهد شد. و اینطور که گمان میرود جمهوری جدید الجزایر تحت رهبری اواداره خواهد شد . بن بلا پس از آزادی برای تحکیم وضع خود ناگزیر است روشی افراطی تر از بن خده وکسانی که در مذاکرات صلح شرکت داشته اند اتخاذ کند .

ترجمه : اردشیر زنعنیا

آگهی فروش اجناس فرسوده

کارخانه سیمان تهران واقع در غنی آباد شهر ری مقداری وسایل مربوط بکار معدن از قبیل واگنت – تراورس صفحه دو راهی – ریل و غیره رااز طریق مزایده بفروش میرساند. طالبین می توانند با مراجعه بدفتر کارخانه وملاحظه شرایط مزایده پیشنهاد خود را تسلیم نمایند .

پاسخ نخست وزیر بسئوالات

بقیه از صفحه ٦
جلسات تکرار بشود واگر واقعاعرایض بنده وافی بمقصود نباشد واحتیاج بیك مکملی و متممی داشته باشد ازآقای هویدا خواهش میکنم که در هر جا که آقایان معین میکنند با متخصصین فن تشریف بیاورند واین مسائل راصحبت بکنند اینراهم باید بگویم که واقعا خیالتان راحت باشد که آنوضع سابق عود نمیکند مگردر اثر تضعیف شرکت ملی نفت که بنده باآن موافق نیستم واگر ایراد هم داشته باشد بایدما برویم به بینیم حل کنیم .

اما شرکت ملی نفتی که بایستی در مقابل کنسرسیوم بگوید و بشنود و روی یك پایه واحد از هر نظر باشد تضعیف آن موجب تسلط آنها خواهد شد .

اینکه در داخل به شرکت ملی نفت حمله میشود بنده میترسم خدای نکرده ندانسته مآلت دیگران واقع بشویم. ویکدستگاه را تضعیف بکنیم وآنچه آقایان میترسند به آن تحمیل بشود بنابر این اگرواقعا ایرادی هست که البته ایرادی هم نیست اما ایرادات رابابید در داخل خودمان رفع کرد.

نفت و تجارت

اما یك تقاضا میخواهم بکنم که این موضوع نفت یك حساسیت فقط دارد که این همیشه یك مطلبی است که دست یك عده ای ممکن است بی اطلاع بیافتد همینطور که عرض کردم اسباب زحمت وناراحتی مملکت را فراهم بکند، بنابر این آقایان این رایك امر تجارتی صرف تلقی بفرمائید و بدانید که الان هم در دنیا بالاخره این جنبه محرمانه ندارد و همین اوپکی که تشکیل شده الان اینها مشغول بررسی هستند نسبت بدرآمد شرکتها،نسبت به عملیات حملو نقل و خلاصه دیگر محرمانه ای درقسمت نفت وجودندارد که آقایان تصور بفرمائید که هر اتفاقی درمملکت میافتد این پشت پرده اش نفت است ، این والله بالله نیست . این که آقایان میگویند بله آقا مجلس را انتخاب نمیکند، چنین میکنند ، پشت این یك پرده ایست ، چه پرده ایست آقا ؟ امروز وضع مملکت ما اقتضا نمیکند که بخواهیم یك کارهای محرمانه ای بکنیم بدون اینکه ملت متوجه بشود، این کاررا کسی هم نخواهد کرد و بنده میخواهم تقاضا بکنم که آقایان یك مقداری نسبت به مسئولین امور اعتماد داشته باشند واین خودش بهترین راه است که ما بتوانیم یك نزدیکی بین دستگاه مجریه ومردم بوجود بیاوریم وکم کم یك افکار مشترکی پیدا بشود .خوب اگر حالا واقعا توانستیم در بعضی از قسمت ها که ناهمواری هست آنرا هم رفع بکنیم نتیجه اش بالاخره عاید همه خواهد شد ، عاید مملکت میشود که خود آقایان هم جزو همین مملکت و ملت هستند .

پایان

آگهی مناقصه خرید برنج

سازمان تعاون مصرف کادر نیروهای انتظامی مقدار پنجهزار تن برنج صدری رشتی کانگا طبق مشخصات وشرائط موجوده در دفتر هیئت مدیره سازمان از طریق مناقصه تحویل انبار مخازن سازمان در باستیون خریداری مینماید .

۱– داوطلبین شرکت در مناقصه باملاحظه نمونه برنج و دریافت برك شرائط پیشنهاد خود برای تمام و یامقداری که از پانصد تن کمتر نباشد تنظیم درپاکت لاك و مهر شده بانضمام قبض رسید سپرده تسلیم نماید .

۲– مبلغ سپرده برای کل مقدار پانصد هزار ریال و برای هرپانصد تن یکصد هزار ریال که نقدا بحساب شماره ۱۷٦٤ سازمان در بانك مرکزی ایران بایستی قبلا پرداخته شود و یا تضمین بانکی پیوست پیشنهاد خود نماید .

۳– پیشنهادات تاساعت ۱۲ روز چهارشنبه ٦ر۱۰ر٤۰ قبول ودریافت میشود و تاریخ پنجشنبه ۷ر۱۰ر٤۰ در هیئت مدیره سازمان بازوقرائت خواهد شد .

٤– حضور پیشنهاد دهندگان یا نماینده معرفی شده آنان درجلسه مزبور آزاد وسازمان نسبت بقبول یارد یك یاکلیه پیشنهاد ها مختار است ضمنا به پیشنهاد های مشروط و مبهم و یافاقد تضمین بانکی ویا قبض رسید سپرده و برك شرائط و همچنین به پیشنهادهائی که بعد از موعد مقرره در این آگهی واصل گردد ترتیب اثر داده نخواهد شد .

قائم مقام مدیر عامل سازمان تعاون مصرف کادر نیروهای انتظامی
سرتیپ کیهانخدیو
آ–۳۱۲٥۰ ۱–۲

قابل توجه دارندگان دوربین های

آگفا رولفلکس لایکا
لین هوف مینوکس الترونیك (فلاش پلاپونکت)

از روز بیست و نهم آبانماه
کارگاه تعمیر یاتعویض قطعات یدکی اصلی دوربین های فوق زیرنظر متخصص باتجربه آلمانی دائرشده است
شرکت: ه – مارتین– خیابان روزولت
کوچه نجومی – تلفن ٦۹۲۰۹
آ–۲۹٥٤۸ ۱–٦

من پیشنهاد نخست‌وزیری مجدد دکتر مصدق

بقیه از صفحه اول

و نصب وزرا بموجب فرمان همایون پادشاه‌است »

بند سوم اصل ۲۷ متمم‌قانون‌اساسی نیز تصریح نموده : « قوه اجرائیه‌که مخصوص پادشاه است »

اصل پنجاهم متمم قانون‌اساسی میگوید « فرمانفرمائی کل قشون بری و بحری با شخص پادشاه است (یعنی فرمانده کل قوا) »

رئیس دادگاه خطاب بدکتر بقائی ادامه داد : منظور تذکر قانونی بود . شما به آخرین دفاعیات خود ادامه دهید .

برای حفظ قانون اساسی

دکتر بقائی درحالیکه بکنارمیزی که چمدان حاوی مدارك و اسناد دوره های روزنامه و پرونده ها روی آن قرار داشت رفت گفت : باکمال احترام بعرض ریاست محترم دادگاه‌میرساند ، در ضمن تذکریکه بیان فرمودند ..

رئیس دادگاه ـ منظور تذکرقانونی بود شما دفاع خودتان را بفرمائید .

دکتر بقائی ـ البته ، فقط یك‌نکته‌ای را باید بعرض برسانم ، اصولی که قرائت شد اصول قانون اساسی است که ما بار ها برای حفظ آن اصول قسم یادکرده‌ایم و مرامنامه‌حزب‌زحمتکشان ملت‌ایران و اساسنامه‌سازمان‌نگهبانان آزادی هم براساس همین اصول وبرای حفظ قانون اساسی نوشته شده‌است . اما یك نکته ای هم باید مورد توجه باشد که در تمام دنیا تقریبا میتوانیم بگوئیم که عبارات قانونهای اساسی بصورت کلی و بعضی اوقات هم‌قدری مبهم نوشته شده است (در حالیکه چمدان را باز میکرد و دوره جلدشده شاهد را بیرون می‌آورد) که‌همواره مورد بحث و فحص و تحقیق علمای حقوق و متخصصین قوانین اساسی میباشد و سالها راجع بیك اصل و طرز تفهیم‌آن‌بحثهای دامنه دارمیشود..

رئیس دادگاه ـ در هرصورت خود آقای دکتر متین دفتری و سایراستادان که بما درس میدادند میگفتند که‌تفسیر قانون جرم است و قانون را باید‌مراجع مربوطه تفسیر کنند .

دکتر بقائی ـ البته مراجع مربوط باید قوانین را تفسیر کنند ...

رئیس دادگاه ـ پس ابهامی‌نیست .

دادگاه عالی امریکا

دکتر بقائی ـ قضات دادگاه عالی امریکا معمولا مردمان پیروصحیح‌العمل و جا افتاده‌ای هستند . اتفاقا قاضی جوانی بسمت قاضی دادگاه عالی‌انتخاب شد که در حدود شصت سال داشت و در مقابل بقیه اعضا جوان و تندرو و انقلابی بشمار میرفت و با یکی از پیر ترین اعضای آن دادگاه عالی که بسیار محافظه کار بود از لحاظ سلیقه سیاسی در دو قطب کاملا مختلف قرار داشتند . اما در سر بحث‌راجع به یکی از اصول‌قانون‌اساسی مربوط به‌اختیارات رئیس جمهوری و دادگاه عالی این دو نفر اتحاد عقیده پیدا کردند و درمقابل بقیه اعضاء دادگاه در اقلیت بودند و ۱۵ سال تمام برای پیشرفت‌عقیده خود زحمت کشیدند تا اینکه قاضی پیرتر مرد و دومی هم متقاعد شد اما پس از دهسال دیگر دادگاه عالی امریکا نظر این دو نفر را صحیح تشخیص داد و الان به آن نظر از حیث‌تفسیراختیارات دیوانعالی امریکا و رئیس جمهورعمل میشود ، مقصود عرضم فقط اینکه وارد این مسائل نخواستم بشوم اما خیلی پیچیده و مشکل است .

اصل دفاع

رئیس دادگاه ـ باصل‌دفاع‌بپردازید.

عرایض من در جلسه قبل به روز سی‌ام تیر ماه رسید که با پیروزی‌ملت ایران پایان یافت ولی ماجرای مانه‌تنها به آخر نرسید بلکه باصورتی‌مشکلتر و هولناکتر و غم انگیز تر ادامه پیدا کرد ، پس از سقوط دولت مرحوم قوام السلطنه ما برای ملاقات‌جناب‌آقای دکتر مصدق رفتیم و درساعت هشت بعداز ظهر بمهمراهی آن دوستی که‌دیگر در میان ما نیست بمحل حزب آمدیم ، داخل محوطه حزب و تمام‌خیابان‌اکباتان و قسمتی از میدان بهارستان مملو از جمعیت بود که در انتظار آمدن ما بودند ، دیوار روبروی در ورودی‌حزب زحمتکشان ملت ایران‌بوسیله‌چندچراغ روشن شده بودهمینکه به آنجارسیدیم صدای گریه دوستمانمان شروع‌و مارا بطرف دیواری راهنمائی کردند معلوم شد که یکی از افراد حزب ما در همان نقطه کشته شده‌است و پیش از اینکه جان بجان آفرین تسلیم کند روی دیوار نوشته شده بود : « این خون زحمتکشان ملت ایران است ـ زنده باد دکتر مصدق» و اسم خودش راهم زیر آن نوشته بود که‌معلوم بود دراثر مرك نتوانسته بود آنرا تمام کند. دراین هنگام دکتربقائی‌درحالیکه‌رنك‌چهره‌اش پریده و ناراحت بنظر میرسید دورهٔ روزنامه شاهد را روبروی رئیس دادگاه گذاشت و کلیشه این صحنه را نشان داد . اعضای دیگر دادگاه نیز ازجای خود برخاستند و کلیشه صحنه مذکور را تماشا کردند .

تجمع توده‌ایها

دکتر بقائی سپس ادامه داد : در موقعیکه علی زهری در حزب مشغول صحبت بود و به مردم تسلیت میداد و تبریك‌میگفت من به مطالعه‌گزارشهائی که دم بدم از تجمع و حرکت‌توده‌ایها از خیابان فردوسی‌وخیابان‌نادری‌وجاهای دیگر میرسید پرداختم ، وضع شهر بسیار خطرناك بود ، از قوای‌انتظامی اثری دیده نمیشدو کمونیستهامشغول فعالیت شدید بودند . برای مردم شروع بصحبت کردم. در تمام عمرم کمتر لحظاتی باین صورت پیچیده دیده ام .

آقای‌دکتر بقائی سپس گفت ، برای‌آنها نطق مفصلی کردم که اینجا نمیخواهم یاد آوری نمایم فقط دوسه نکته آنرا که از لحاظ دفاع خود مفید میدانم و از لحاظ روشن‌شدن مطالبی که بعدا بعرض خواهد رسید ضروری میدانم که با اجازه ریاست محترم دادگاه و حضار محترم عرض میکنم .

بخائن نباید رحم کرد

گفتم این دفعه نباید بخائنین و جنایتکاران رحم کرد . باید آنها را با شدت هر چه تمامتر تعقیب نمود. ولی فعلا باید منتظر نتیجه اقدامات قانونی بود . آقای‌دکتر بقائی افزود ضمن اظهارات خود گفتم اگر امروز تا چهار ماه دیگر اقدامات قانونی برای تعقیب جنایتکاران به نتیجه نرسید و آنها مجازات نشدند و تا آنروز اگر زنده ماندم خواهم گفت شما خودتان انتقام بگیرید .

پس ازآن وضع شهررا توضیح‌دادم در حالیکه مطمئنا میدانستم در میان آن جمع حاضر توده‌ای‌هم وجوددارد. پس‌از آن‌با اشاره از طرف دسته‌جات وابسته به توده‌ایها شعار هائی منتشر گردید . در جلسه قبل به استحضار رسید و گفتم این جریان در انظار مردم بد نام گردیده و توضیح دادم که‌دلیل‌و قصدتوده‌ایها این بود که قوام استعفا دهد ولی این آقایان دست‌ازکار خرابکاری برنداشتند شروع بایجاد هرج و مرج کردند پس از آن راجع بموضوع ائتلاف صحبت‌کردم. صفحات روزنامه شاهد این امر را ثابت میکند ما از همان روز اول اعلام کردیم کسانیکه دستور العمل خود را از بیگانگان میگیرند نمیتوانیم بآنها اجازه دهیم باما ائتلاف کنند . آقای دکتر بقائی سپس اضافه کرد در پایان عرایضم مردم را راهنمائی کردم که با کمك مامورین انتظامی‌حزب‌برونده و انتظامات شهر را در دست بگیرند (البته از افراد حزب که در قسمت انتظامی خوب کار میکردند)، در سر چهار راه ها کار مامورین راهنمائی شهربانی را اداره میکردند . در واقع درآن دوسه روز شهر تهران را اعضای حزب زحمتکشان اداره میکردند و باید به اطلاع برسانم هیچگونه خسارتی هم وارد نیامد .

قطع کردم

ضمن اینکه این دستورات‌را میدادم چند نفر شعار هائی دادند که حالا که قوام رفته رژیم هم باید عوض شود فورا حرف آنهارا قطع کردم و گفتم اینجا حزب سیاسی است‌هرکس میخواهد حرف مرا نشنود خارج‌شود والا حرف نزند . اگر بحث و انتقاد دارید بعدا در جلسات حزب بیائید تا جواب بشما داده شود ولی اکنون بهیچوجه اجازه نمیدهم کسی درمیان صحبت من حرف بزند .

سوگند یاد کرده‌ایم

آقای دکتر بقائی افزود در آن‌جمع گفتم ما سوگند یاد کرده‌ایم که بمقام سلطنت و مشروطه ایران وفا دار باشیم . ما از اینگونه اشخاص که برخلاف مشروطیت‌ایران‌رفتار میکنند و مخالف میباشند سخت متنفریم . خواهش میکنم قضات محترم دادگاه باین نکته‌توجه بفرمایند که اعلامیه‌ای که برای تضعیف من تحریف کردند و آن اعلامیه تحریف شده‌را بنام من منتشر کرده‌اند موقعی صادر شده بود که هنوز جنگی شروع نشده بود. این اعلامیه در شب ۳۰ تیر صادر شد و هنوز کسی نمیدانست که روز ۳۰ تیر چه خواهد شد ، آیا جنگی خواهد شد ، یانخواهد شد ، آیا ما شکست میخوریم یا فتح میکنیم و ممکن بود که در صبح روز ۳۰ تیر مردم‌از قوام السلطنه شکست بخورند . اگر آنروز صبح وضع ما مبهم بود، آن اعلامیه رادادند بافراد حزب‌در حالیکه موقعیکه‌مااین اعلامیه رابخش کردیم وضع‌مامبهم و نامفهوم بود . ولی صبح روز ۳۱ تیر ماه ما فاتح بودیم و در اوج قدرت بودیم و شهر تهران را افراد حزب ماداره میکردند . اگر درصبح روز ۳۰ تیر ماه که هنوز وضع معلوم نبود من فتوای قتل عام افسران و اولاد آنها را داده بودم روز ۳۱ تیر در آن موقع هیچ احتیاج و ترسی‌نداشتم که در روزنامه شاهد این شعار را بنویسم

در این هنگام آقای دکتر بقائی کارتن قطور محتوی روزنامه های شاهد را باز نمود وضمن آنکه‌قسمتی ازآنرا باین شرح خواند «مسببین نظامی و غیر نظامی فاجعه ۳۰ تیر باید توقیف و محاکمه شوند» به تیمسار سرتیپ عالم مروستی رئیس دادگاه ارائه داد .

آقای دکتر بقائی افزود اگر آن اعلامیه ادعائی را من نوشته بودم و دوستان من پخش کرده بودند دیگر باآنهمه ادعا از دوستان خودم‌شرمنده میشدم و سرمقاله روز دوم مرداد ماه خود را نمی نوشتم . در این‌هنگام آقای دکتر بقائی تیتر سرمقاله را باین شرح قرائت کرد «ما باکثریت افسران و سربازان بدیده احترام مینگریم زیرا باید مملکت راآنها در مقابل اجنبی وبیگانگان وستون پنجم حفظ کنند» آقای‌دکتر بقائی قسمتهائی از سر مقاله را نیزباطلاع دادگاه رسانید و افزود همانطور که برای حفظ نهضت پیشنهاد نخست وزیری جناب آقای دکتر مصدق را داده بودم همانطور هم میبایستی بهر قیمت شده باشد از ایجاد تشتت واختلاف جلوگیری کنم.بدوستان خودم که ماموزجمع آوری اطلاعات مربوط باتئلاف و اقدامات وعملیات بعضی‌ها بودند توصیه میکردم مطالب و اطلاعات بدست آورده را محرمانه نگهدارند وحتی بدوستان دیگر خودمان هم بروز ندهند زیرا عده‌ای از جوانان ممکن است نتوانند جلوی خودشان رابگیرند ومیبایستی با کمال دقت مواظب موتلفین که سبب‌پیدایش نهضت بودند باشیم و وانمودکنیم که بهیچوجه از کارشان اطلاع نداریم وبدون اینکه بروی خودم بیاورم تا کسانیکه مخفیانه باتوده ایهازد وبند کرده بودند مجبور شوند دست ازهمکاری آنهابردارند اگر در آن هنگام مطلب به آنها بیان میشد وبه آنها میگفتیم با توده‌ایها همکاری دارید اوضاع از هم پاچیده میشد وما نمیتوانستیم عملیات آنها را بخوبی کنترل کرده وتحت نظر بگیریم .

احترام بافسران

در این هنگام آقای دکتر بقائی مجددا بکلاسه محتوی روزنامه‌شاهد مراجعه کرد وبه مقاله شماره ۷۱۳ روزنامه شاهد مورخ دوم مردادماه تحت عنوان(باید بافسران‌شرافتمند، احترام گذاشت) مراجعه کرد و قسمتهائی از آن‌را که در اطراف نقشه‌های کمونیستها بود وحتی‌برای بدنام کردن احزاب ملی مامورین خود را وادار کرده بودند که‌دست ائتلاف بسوی این احزاب دراز کنند ،قرائت کرد.

سپس دکتر بقائی مقاله راتقدیم رئیس دادگاه کرد آقای دکتر بقائی‌مجددا قسمت‌هائی از مقاله مزبور را باین شرح خواند باید از گذشته عبرت بگیریم ، پیشوایان قوم باید عبرت بگیرند واز خود پسندی وغرور بیجا بشدت خود داری کنند . باید برای همیشه بدانیم سازش باکسانیکه خود را فروخته‌اند ابدا ممکن نیست باید از همکاری آنان خود داری‌کنید وخود را از آنان دور نگهدارید آقای دکتر بقائی ضمن قرائت قسمتهائی از مقاله مزبور باطلاع دادگاه رسانید که‌در آنروزخواننده عادی‌از مطالب‌لابلای‌بعضی‌ازقسمتهای آن‌چیزی نمیتوانست دستگیرش بشود ولی کسانیکه هدف من بودند کاملا کنایه‌ها را میفهمیدند آنها نمی توانستند چیزی بگویند ومجبور بودند رفتارشان را عوض کنند دستگاه اطلاعات حزب زحمتکشان کاملا مراقب‌بود و ملاقاتهای‌محرمانه و زدوبندهای مخفی‌را کاملا درنظر داشت .

اسرار وماسکها

دکتر بقائی در این هنگام افزود اگر بفرض‌محال فرصت‌بیان تمام آن زدوبندهارا داشتم‌افشاکردن آنهارا بصلاح مملکت نمیدانستم. اینقدر اسرار و ماسکها وجود دارد که هیچکس تصورش‌را هم نمیتواند بکند .

آقای دکتر بقائی سپس گفت امروز ممکن است بعضی افراد با حسن نیت ولی بی اطلاع و بعضی افراد مطلع ولی مغرض بما بگویند از هم کاری بعضی ها با پیشه وری در آن موقع چرا صحبت‌نمی‌کردید مگر آن روز ها خود شمابا آنها در یك‌سنگر بودید. باید بگویم ما قائل باصلاح بشر هستیم و این اصل را میتوانم‌قبول کنم که یك فرد بشر مرتکب‌گناهی بشود و توبه کند و در صدد اصلاح خویش برآید . احکام مذهب ماهم در اینمورد‌متذکرشده‌است درآنروز ما میتوانستیم قبول کنیم که‌این آقایان که سوابقشان را اکنون عرض کردم از روش خود پشیمان شده وراه‌سابق‌نسنجیده بوده‌واکنون در صدد جبران برآمده‌اند. ولی وقتی دیدیم دوباره در همان راه سابق قدم میگذارند فهمیدیم که‌ما هم درباره آنها اشتباه کرده‌ایم‌و آنها فقط ماسك عوض کرده‌اند .

در آنروز افشای این مطلب‌بضرر و مصلحت ملت بود و ما کوشش میکردیم بدون آنکه شکستی در صف نهضت بوجود آید آنها را وادار کنیم که در راه صحیح گام بردارند . بدینجهت اکنون اگر صفحات روزنامه شاهد را ورق‌بزنید یامذاکرات‌مجلس را مطالعه‌بفرمائید در خلال نوشته‌ها و گفته‌های من‌و دوستانم بجملاتی‌از این قبیل‌برخورد خواهید فرمود .

در این هنگام آقای دکتر بقائی مجددا کلاسه محتوی روزنامه‌های شاهد را باز کرد و مقاله‌شهبازرا که روز ۲۳ تیرماه در مورد «مصدق» نوشته شده و جوابی که روزنامه شاهد بآن داده بود قرائت کرد .

جمعیت مبارزه بااستعمار

دکتر بقائی ادامه داد :آنروز ممکن بود جملاتی از قبیل آنچه بعرض رساندم زائد و حتی خارج از موضوع بنظر بیاید ولی امروز با گذشت‌زمان‌وتجربیات واطلاعاتی که کم وبیش در دسترس همگان قرار گرفته است هدف ماازنوشتن آن قبیل مطالب روشن میشود ، در جریانات قبل از ۲۳ تیر و حول‌و حوش آن روزنامه‌های مخفی وعلنی کمونیست مطالبی از همان قبیل‌که قبلا اشاره کردم راجع بجناب آقای دکتر مصدق وسایرین با آن اهانتهای رکیك دیده میشد، ولی دوسه روز بعدزمزمه دعوت باتحاد وزندگی مسالمت آمیز شروع‌شد وبعد پیشنهاد تشکیل جمعیت‌مبارزه با استعمار را دادند و تنها سازمان متشکلی که در جبهه ملی آنروز صریحا با دلایل مسلم ومتقن‌پیشنهاد کمونیستها را رد میکند همین ابن الوقتها وفرصت طلبهائی هستند که بقول جناب آقای مدعی العموم دور دکتر بقائی مفسده جووآشوب‌طلب جمع شده‌اند اینست که‌می‌بینیم در روزنامهای بعد از سی ویکم‌تیر ماه کمونیستها کم‌کم‌دیگراسمی‌از سایرین وازدیگراحزاب‌و دستجات نیست فقط دکتر بقائی ودوستان‌او در حزب زحمتکشان ملت ایران مورد حمله قراردارندزیرا ازسیاست واقع بینانه ما عصبانی هستند در این هنگام روزنامه شهباز مینویسد که افراد حزب زحمتکشان دارنداز دور دکتر بقائی متفرق میشوندو او را تنها میگذارند ناطق پس از خواندن‌نکاتی‌ازحملات‌این‌روزنامه‌ها بخود وحزب زحمتکشان ادامه‌داد: حال باید دید چطور شده است که کمتر اسمی از دیگران برده‌میشود فقط علی زهری ودکتر بقائی و دوستان او مورد حمله قرارمیگیرند ودر روزنامه‌های فکاهی و جدی خود ما را مسخره میکنند و مورد حمله قرار میدهند ، این مطالب تنها مربوط بگذشته نیست ،امروز هم دوستان‌من‌موردحمله‌آنهاهستندو وبافاش کردن‌این مطالب که‌بااجازه این دادگاه امکان یافت خواهیددید که حملات روزبروز شدیدترخواهد شد. اگر پیشنهاد من دارای جنبه جرمی نباشد خواهش میکنم هروقت فرصت کردید ببعضی رادیوهای بیگانه وسری گوش بدهیدتا ببینید درعین اینکه شعار میدهند تنهاراه نجات ایران ِزمامداری جناب آقای دکتر مصدق میباشد چه مطالبی‌در مورد من میگویند .

آنها خودشان را رسما عضو جبهه ملی ایران‌یعنی همین(نئوجبهه‌ایکه) قبلا عرض کردم معرفی میکنند حالاباید دید آیا بقول آقای مدعی العموم من تقصیر کرده‌ام وهر روزبه لباسی در می‌آیم یاآنها ؟

کی تغییر کرد ؟

مایك دشمنانی داشتیم که‌از۱۲ـ۱۳ سال‌پیش مرتب مورد حمله آنهاقرار داشتیم تاامروز و چون آنها دارای مرکز ثابتی هستند معلوم است که یك سیاست معین و ثابت راپیروی میکنند حالا باید دید که ماکه از آنروز تا امروز مورد حمله هستیم تغییر کرده‌ایم یا آنهائیکه یك روز مورد حمله قرار میگرفتند ، یك روز نسبت به‌آنها سکوت میشد وروز دیگر از آنها تعریف وتمجید کردند وروزی هم زمامداری آنها راتنها راه علاج مملکت میدانند .

تعقیب متهمین سی تیر

همینطور که بعرض قضات محترم دادگاه رساندم از روز سی ویك‌تیر ماه یکی‌از شعارهای روزنامه‌شاهد این بود که مسببین نظامی و غیر نظامی فاجعه سی تیر باید تعقیب و توقیف و محاکمه شوند ، روز چهارشنبه اول مردادماه کمیته تحقیق‌سی تیر مجلس‌شورایملی انتخاب‌شدومن بریاست‌آن‌برگزیده شدم‌واز طرف‌مجلس اختیاررسیدگی وتحقیق به‌آن کمیته داده شد ، در جلسه یکشنبه ۱۲ مرداد ماه درضمن قانون تعقیب و مجازات قوام‌السلطنه و مصادره اموال‌اودر تبصره هشت آن‌راجع باین کمیته تحقیق چنین نوشته شده است .

در اینجا ناطق تبصره هشت را درباره اختیارات کمیته‌مزبور برای تحقیق در جریانات سی ام تیر ماه قرائت کرد و گفت این اختیاراتی بودکه این کمیته‌داشت، یعنی‌رسیدگی و کشف ماهیت جریان ، کشته شدگان ووضعیت باز ماندگان آنها و اصلاح وضع زندگی آنها ، ما دارای این اختیار بودیم که در جریان سی تیر هرچه مدرك و سند و غیره لازم داشتیم از ادارات مختلف بخواهیم و دستگاههای دولت قانونا موظف بودند بما جواب بدهند .

تاکنون مقدم واصل واقعه سی‌تیر باجمال بعرض رسید ولی برای‌اینکه بتوان اعلامیه مرا که بآن صورتی که عرض و تحریف شده است در محل صحیح خودش مورد قضاوت قرار بدهیم فکر میکنم ضرورت‌داشته باشد و تقاضا میکنم اجازه بفرمایند که‌بطور خیلی مختصر بجریانات‌بعد از سی تیر اشاره بشود تا دادرسان محترم دادگاه نظر آقای مدعی العموم را قضاوت بفرمایند که من چگونه از فتح سی ام تیر ماه بهره‌برداری نموده‌ام ومن و دوستانم ابن‌الوقتی شد عده ای برای شهدای سی تیر نشان داده ایم ؟

در روز پنجشنبه دوم مرداد در اولین جلسه رسمی مجلس شورایملی که پس از فاجعه سی تیر تشکیل شد عده ای برای شهدای سی تیر یقه درانی کردندو بملت ایران‌تسلیت گفتند وهمان آدم خوبی که‌نامه تبریك به قوام السلطنه نوشته‌بود ازریشه‌کن شدن‌ظلم‌و سرنگون‌شدن حکومت قوام خوشحالیها کرد ، طی همان جلسه طرح قانونی مربوط به قیام ملی سی تیر و برسمیت شناختن آن‌قیام وشهید ملی شناختن کشته شدگان بعضویت مجلس رسید . ولی بشهادت صورتجلساتی که اینجا حاضر است و ممکن است دادرسان محترم ملاحظه بفرمایندباتمام سهمی‌که‌من‌ودوستان‌من در مبارزات سی‌تیر داشتیم‌نه‌من‌ونه دوست همکار من علی زهری یك کلمه صحبت نکردیم ، هر روز مجالس ترحیم بر پا بود وتاچندین روز طومارهائیکه از ولایات‌میرسید بوسیله نمایندگان در مجلس‌تحویل میشد، کم‌کم کسی از فاجعه‌سی‌تیر یاد آوری نمیکرد و در روزنامه‌های جبهه ملی‌و توده‌ای هم مسائل‌مربوط به سی تیر ته می نشست ولی در روز نامه‌شاهدهمچنان هر روزمطالبه تعقیب و مجازات مسئولین فاجعه را میکرد و کمیته تحقیق مجلس شورایملی بکار خود ادامه میداد، اما در اولین انتصاباتی که ازطرف جناب آقای دکتر مصدق در بعداز سی تیر بعمل آمد چند نفرکسانیکه مستقیما در خون شهدای سی‌ام‌تیر دست داشتند به پستهای درجه اول گماشته شدند . یعنی دولتی که از خون شهدای سی‌ام تیر بیرون‌آمده بود بهمان کسانیکه باعث‌خونریزی شده بودند پاداش داد و آنها رادر دولت خود سهیم کرد. در این‌میان ما چه میتوانستیم بکنیم ،نفع‌مادی حکم میکرد همراه جریان برویم‌و سهمی دریافت داریم مصلحت‌عمومی حکم میکرد نهضت را حفظ کنیم، وپیمانی که باشهدای سی تیربسته بودیم‌حکم میکرد که‌جز خونخواهی هیچ منطق دیگری‌را نپسندیم. حد وسط را گرفتیم ، به خونخواهی ادامه دادیم و از گفتن اسرار که افشای آن به ضرر نهضت بودخود داری کردیم ولی برای این که حقیقت از بین نرود و اثری ازآن بماند آنرا در لفافه بیان کردیم.در خلال صحبت های من در مجلس شورایملی و سطور روزنامه شاهد و نشریات حزب زحمتکشان ملت ایران مسائل بسیاری وجود دارد که از نظر اشخاص اندیشمند و متفکر مخفی نمی ماند .

انتصابات جدید

تیمسار سرلشکر وثوق‌که اتهامات شدیدی راجع بجریان سی ام تیر داشتند بمعاونت وزارت دفاع ملی منصوب شدند و جناب آقای باقر کاظمی که مامورین اطلاعا تما ، دو ملاقا تایشان رابامرحوم قوام‌السلطنه نخست‌وزیر وقت بما اطلاع‌داده‌بودند بسمت وزارت دارائی‌منصوب‌گردیدند، ما می بایستی دکتر مصدق‌را نگاه بداریم‌و محترم بداریم ولی برای‌اینکه اثری در تاریخ باقی بماند چاره ای نداشتیم جز اینکه در لفافه مطالبی رادر روزنامه شاهد چاپ کنیم . دراین موقع ضمن عنوان «قیافه‌ظاهری‌کابینه آقای دکتر مصدق بخصوص دست راست کابینه نومید کننده است » مطلبی در روزنامه شاهد منعکس شد، منظور از وزرای دست راست آنهائی

بقیه در صفحه آخر

محکومین شیلات

بقیه از صفحه اول

دیماه ۱۳۱۷ تشخیص‌داده شده‌است.

آقای مهدی عظیما عضو سابق هیئت مدیره شرکت شیلات در ۱۵ فقره از اتهامات شرکت داشته و جرم وی نیز منطبق با مواد ۱۵۲ مجازات عمومی و مواد ۲ و ۳ قانون مجازات مختلسین اموال دولتی مصوب آذر ماه ۱۳۰۶ و ماده٤ از مواد مصوب دیماه ۱۳۱۷ و ماده ۲۷ قانون‌مجازات عمومی با رعایت ماده ٤٥ مکرر همان قانون به ۱۵ بار یکسال ونیم‌حبس تادیبی برای هر فقره و پرداخت چهار میلیون و ٥۷٤ هزار و هفتصد و هشتاد وهفت ریال و٦۰ دینار ضعف مبلغ (حسب السهم) به مدعی خصوصی و پرداخت نه میلیون و ۱٤۹ هزار و ٥۷٥ ریال و٦۰ دینار ضعف مبلغ مذکور بعنوان غرامت بخزانه دولت محکوم گردیده‌است .

آقای حسام الدین نجم آبادی بموجب رای دادگاه با استناد بمواد ۱۵۲ قانون مجازات عمومی و مواد ۲و۳ قانون مختلسین اموال دولتی مصوب آذرماه ۱۳۰٦ و ماده ٤ از مواد مصوب دیماه ۱۳۱۷ و ماده۲۷ قانون مجازات عمومی و رعایت ماده ٤٥ مکرر همان قانون به ۹ بار یکسال و نیم حبس تادیبی و پرداخت ۷۱٥۸۷٦ر٥٥ ریال‌اصل‌مبلغ وپرداخت یك میلیون و ٥۱٦ هزار و۳٥۳ ریال وده دینار ضعف مبلغ بعنوان غرامت بخزانه دولت‌و انفصال‌ابداز خدمات دولتی محکوم شده است .

بانواحسان نیکخواه معروف بخانم دولو در ۱۳ فقره از اتهامات منتسبه مجرم شناخته شده و باستناد ماده ۱٥۲ قانون مجازات عمومی وماده ۲ قانون مجازات مختلسین اموال دولتی مصوب ۱۳۰٦ وماده ۲۷قانون مجازات عمومی با رعایت ماده ٤٥ مکرر همان قانون به ۱۳ بار یکسال و نیم زندان تادیبی و پرداخت ۱۹۹۷٦٦ر٥٥ ریال بابت اصل و ۳۱۹۰٥۳۱ر۱۰ ریال‌ضعف مبلغ‌بعنوان غرامت محکوم شده است.

آقای منتصر در رای‌صادره به ٦ماه زندان وپرداخت ٤۱٦۲۲ر۳۰ ریال اصل و ٦۰ر ۸۳۲٥٤٤ ریال بعنوان غرامت و آقای جلالی بشش ماه زندان و پرداخت ۲٥۹۰۰ر۲۰ ریال بابت اصل و ٤۰ر ٥۱۱۸۰۰ ریال ضعف مبلغ بعنوان غرامت بخزانه دولت محکوم شده است.

آقای سیسانك نازارتیان از اتهام منتسبه در باره سر قفلی‌مغازه‌های شرکت شیلات برائت حاصل کرد.

بموجب رای صادره آقای‌سرتیپ نویسی از اتهامات جعل در دستور مربوط بسند هزینه خرید خانه‌های چوبی وشرکت در دوفقره تدلیس موضوع قرار داد باآقایان منتصر وجلالی و شرکت درتدلیس قرار داد منعقده باسیسانك تبرئه‌شده است .وآقای عظیما از اتهام وارده مربوط بشرکت در اتهام جشن‌اول ژانویه بنام شب تولد مولای متقیان وشرکت در تدلیس مربوط به سر قفلی برائت حاصل کرده و آقای نجم آبادی از اتهام مربوط‌بجشن شب اول ژانویه بنام شب تولد مولای متقیان وشرکت در تدلیس فروش سرقفلی برائت حاصل‌کرده است .

خانم دولو از اتهام مربوط باسترداد وجه ضمانت نامه‌وشرکت در تدلیس قرار داد تبرئه شده و همچنین آقایان سرتیپ نویسی و عظیما ونجم آبادی وخانم دولوززائد بر رای صادره از سایر اتهامات تبرئه شده‌اند.

دادگاه باتوجه بداد خواست ضرر وزیان که از طرف مدعی خصوصی شرکت شیلات بدادگاه داده‌شده‌علاوه‌برارقام ومحکومیتهای ذکر شده بالا آقای سرتیپ‌نویسی را محکوم به پرداخت ۱٥٥۰۲۹ ریال حق الوکاله و ۱۹۷٥٤ ریال وجه تمبر و آقای عظیمارا به‌پرداخت ۱۷٥۸ر٦ ریال حق الوکاله و ۲۲۸۷۳ ریال حق تمبر و آقای نجم آبادی رابه ٤٥۲۸۱ ریال‌حق الوکاله و ۳۷۹۰ ریال بهای تمبرو خانم دولو را به پرداخت ۱۳۳۲۸ ریال حق الوکاله و ۹۹۸ ریال بهای تمبر و آقای جلالی را به ۱۷۰٦۰ ریال حق‌الوکاله و۱۲۷۹ ریال بهای تمبر محکوم کرده‌است.

پس‌ازخاتمه قرائت رای ،متهمین از امضاء ذیل رای‌دادگاه خودداری کردند واین مطلب از طرف‌دادگاه در صفحه آخر رای(صفحه‌پانزدهم) قید گردید .

تعداد اوراق‌پرونده شرکت‌شیلات پس از صدور رای به بیست هزار برك رسید.

از امشب فقط در سینما

اپیر

رودخانه پرماجرا

سینماسکوپ: رنگی

اقتباس از رمان معروف «ماجرای هکل بری فین» اثر مارك تواین

یك شاهکار بزرگ ادبیات امریکا... و اینك شاهکار مسلم سینما

باشتراك:

تونی راندل ـ پاتی مك کورماك ـ نویل براند ـ باستر کیتون

و باشرکت: آرچی مور قهرمان بوکس جهان در نقش جیم سیاهپوست ادی هوجز در نقش هکل بری فین

نمایش فیلم عشقهای تابستانی بعلل فنی به‌بعد موکول گردید

۳۰۰هزار ریال الماس و جواهرات مسروقه کشف شد

هردو سارق هدف گلوله قرار گرفته‌بودند ولی یکی از آنها فرار کرد اما چندساعت بعد او هم درحالیکه در منزلش خوابیده بود دستگیر شد

مامورین پلیس‌موفق شدندسارقینی راکه بمنزل آقای پرویزیان دستبرد زده و مقدار زیادی جواهر والماس بسرقت برده بودند دستگیرنمایند ضمن دستگیری هر دو سارق‌هدف گلوله‌قرار گرفته و مجروح‌شده‌اند. و فعلا یکی از آنها در بیمارستان بستریست و دیگری در زندان بسر میبرند .

سخنگوی پلیس تهران امروز بخبرنگار ما گفت : ساعت ۳ صبح دیروزپاسبان خیابان عباسعلی‌متوجه شدکه دو سارق وارد منزل آقای پرویزیان‌در کوچه نقدی شده‌بودند خودرا بکوچه دهستانی پرتاب‌کرده و درحال فرارند .

پاسبان ضمنا مشاهده کردآقای حسین پرویزیان نیز در حال تعقیب سارقین است ، لذا ابتدا به دزدان فرمان ایست داد و چون سارقین اعتنائی‌نکردند یك تیر هوائی‌شلیك کرد و چون باز هم سارقین بفرار خودادامه دادندپاسبان برای‌متوقف کردن آنها طبق آئین نامه‌بطرف سارقین تیراندازی کرد .

یکی فرار کرد ولی . . .

در وهله اول علی ذاکری یکی از دزدان که از سارقین سابقه دار تهران است در حالیکه انگشت پای چپ او زخمی شده بود ، دستگیر گردید ، سارق دوم‌بفرار خود ادامه داد وبرای دستگیری وی پاسبان در حالیکه ذاکری‌را دستگیرو دردست داشت برای دستگیری سارق دوم بطرف او تیر اندازی نمودمتاسفانه یکی از تیر های پاسبان‌بپای‌صاحب خانه اصابت کرد و دزد نیز که در حال فرار مورد اصابت گلوله قرار گرفته بود با وجود مجروح شدن بفرار خود ادامه داد .

علت اینکه این دزد توانست‌فرار کند این بودکه پاسبان متوجه مضروب شدن صاحبخانه گردید و برای اینکه او را به مریضخانه برساند ازتعقیب‌دزد مجروح فراری دیگر صرفنظر کرده بود و ضمن تحقیقات بعدی معلوم شد که وی‌با یك تاکسی که متعلق بیکی از بستگانش بوده فرار کرده است .

دستگیری در رختخواب

پس از رساندن مجروح به بیمارستان برای دستگیری سارق متواری شروع باقدام گردید و مامورین از سارق دستگیر شده آدرس دزد فراری را پرسیدند و فهمیدند که‌اودر حوالی‌جاده‌مازندران سکونت دارد . لذا ساعت سه بعد از ظهر دیروز بخانه او وارد شدند و او را که در رختخواب خوابیده بود واز دو ناحیه بدن زخمی شده‌بود دستگیر کردند و جواهرات‌دزدیده شده از منزل آقای پرویزیان راکه در حدود سیصد هزار ریال ارزش داشت از وی گرفتند و او را به بیمارستان سینابردندوبستری‌کردند خبرنگار ما‌گزارش میدهدجواهرات مسروقه که توسط مامورین پلیس کشف شده عبارتند ازیك انگشتری لماس ، دو دستبند پلاتین جواهر نشان ، یك سینه ریز الماس ، دو جفت گوشواره .

مراقبت میکنند

سخنگوی پلیس تهران اضافه کرد ، که فعالیت دزدان در این‌چند شب زیاد شده ولی مامورین نیزاز منازل مردم مراقبت کامل به عمل می‌آورند و عده‌ای از سارقین را نیز دستگیر کرده‌اند .

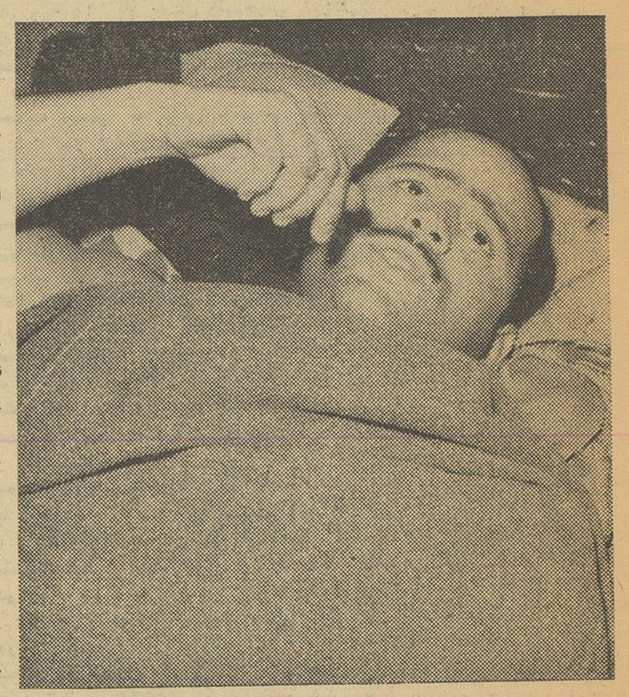

سارقی که گلوله بوی اصابت‌کرده در بیمارستان

دختر جوانی کشته شد

در ۲۴ ساعت گذشته :

۹ نفر دراثر حوادث رانندگی زخمی شدند

در ۲۴ساعت گذشته ۹باسامی محمد ولی پور فرزند شیخعلی ، احمداسکندری فرزند محمد علی ، نعمت‌اله فرزند حیدر ،عنایت اله‌میر سلیمی فرزند قدیر،اکبرعامری‌ر فرزندمحمد ،محمد دهقان‌فرزند علی اکبر ،هادی ساطعی فرزند مهدی عبداله‌منزوی فرزند عباسعلی وولی‌اله هادیلو فرزند نصراله‌در اثر حوادث رانندگی ویك نفر بنام‌ابراهیم‌چکنی فرزند ولی در بخش ٤در اثر چاقو خوردگی و بیوك‌قنادی فرزند رضا بعلت تیر خوردگی در بخش ٤ زخمی شده‌اند .

ساعت ده صبح امروز یك اتومبیل تاکسی که باسرعت از خیابان تخت جمشید عبور میکرد در چهار ویلا با دختر جوانی‌بنام مهری طاهری که‌قصد داشت عرض خیابان را به پیماید تصادف‌کردو بلافاصله متواری‌گردید.

چند لحظه پس از تصادف تاکسی شماره ۷۶۸۲۵ برانندگی آقای‌علیرضا مکرم سر رسید و مهری را که‌بشدت مجروح شده بود سوار کرد تا به بیمارستان برساند‌این تاکسی‌باسرعت در حالیکه بوق میزد در خیابان تخت جمشید در حرکت بودکه سر چهارراه کاخ با وانت شماره ۲۳۲۹ برانندگی آقای نوراله شیران اثر تصادف کرد در اثر این تصادف اتومبیلها در هم شکست و مجروح نیز قبل از رسیدن به بیمارستان در گذشت .

فعلا مقصر اصلی این واقعه راننده تاکسی اولی میباشد که در چهار راه ویلا با مهری تصادف کرده و متواری شده است شماره این تاکسی توسط کسبه محل یادداشت شده و مامورین در صدد دستگیری وی میباشند .

محاکمه باندسازندگان هروئین خاتمه یافت

دکتر مصطفوی به ۵ سال زندان وهمکاران وی بحبس‌هائی از یکسال تا۶ ماه و پرداخت ۱۳ میلیون ریال جریمه محکوم شدند

دکتر کمال‌الدین مصطفوی ورحیم مهر گان و روح‌الله رفیع سلیمان

امروز شعبه دوم دادگاه عالی جنائی بریاست آقای علمیه پس از سه روز رسیدگی بپرونده دکتر کمال الدین مصطفوی هروئین ساز وهمکاران وی رای خود را بشرح زیر صادر نمود .

دکتر کمال الدین مصطفوی باتهام ساختن هروئین به پنجسال زندان و باتهام اخفاء هروئین بدو سال زندان (اشد مجازات پنج ـ سال قابل اجراست) و پرداخت دو میلیون ریال جریمه نقدی محکوم شد .

داود خالقی باتهام اخفاءهروئین و همکاری در ساختن آن به‌یکسال زندان‌وپرداخت‌ده میلیون‌و۲۰۰هزار ریال‌جریمه‌محکوم‌شد رحیم‌مهرگان که چند ماه قبل دستگیر شده بود باتهام اخفاءهروئین بشش‌ماه‌زندان و پرداخت پانصد هزار ریال‌جریمه روح‌اله رفیع سلیمان باتهام اخفاء هروئین بشش ماه زندان وپرداخت سیصد هزار ریال جریمه محکوم گردیدند .

این چهار نفر باتفاق‌عده دیگری چند سال پیش توسط مامورین اداره دوم ستاد بزرك ارتشتاران دستگیر شده بودند .

از مدتها پیش بمامورین خبر داده بودند که شخصی بنام دکتر مصطفوی باتفاق عده‌ای‌در حوالی جاده کرج یك لابراتوار هروئین سازی دائر نموده ومشغول ساختن و فروش هروئین میباشد چون در آن موقع فعالیت دامنه داری‌برای مبارزه با هروئین شروع شده بود مامورین در صدد کسب اطلاعات بیشتری از این لابراتوار هروئین سازی بر آمدند و متوجه شدند که هروئین ساخته شده بوسیله عده‌ای در تهران و شهرستان های بزرك پخش میشود .

کشف ۳ کیلو ونیم هروئین

مامورین انتظامی‌روی اطلاعاتی که بدست آورده بودند یکی از روز ها خانه‌ای که لابراتوار در آن بود محاصره کردند و پس ازپیش بینی های لازم وارد خانه شدند و مشاهده کردندکه دکتر کمال ـ الدین مصطفوی با اسباب آلاتی مشغول کار استمامورین‌بلافاصله او را دستگیر نمودند .

پس از کشف ۳ کیلو ونیم هروئین مشغول تحقیق از دکتر مصطفوی شدند .پس از تحقیقاتی که بعمل آمد تمام همکاران و فروشندگان هروئین شناخته و دستگیر شدند .

اعضاء باند دکتر مصطفوی با پرونده تحویل‌دادسرا شدند .

در این پرونده متجاوز از ده نفر متهم بودند که بازپرس پس از بازجوئی های لازم در مورد ۳ نفر آنها قرار منع تعقیب صادر کرد و بقیه را با کیفر خواست جنائی تحویل دادگاه داد .

یکی از متهمین مرد

این پرونده اوائل سال گذشته در شعبه اول دادگاه عالی جنائی تحت رسیدگی‌قرار گرفت‌و دکتر مصطفوی ورحیم مهرگان وروح‌اله رفیع سلیمان و دو نفر دیگر از متهمین که فعلاآزاد هستندمحکوم شدند و بقیه که در میان آن‌داود خالقی نیز وجود داشت ازاتهامات وارده تبرئه گردیدند .

یکی از متهمین این پرونده‌هم که پیر مرد شصت ساله‌ای بوددر جریان دادرسی بمرك طبیعی درگذشت .

متهمین‌این پرونده پس ازصدور رای‌دادگاه فرجام خواستندوپرونده بدیوانعالی کشورارجاع شد،دیوان عالی‌کشورپس‌از رسیدگی باتهامات و رای صادره و تطبیق آنها با هم حکم‌مزبور رانقض کردوپرونده را جهت رسیدگی مجددا بشعبه دوم عالی جنائی فرستاد .

یکی‌دیگرازسارقینی‌که گلوله بپای وی خورد

چلو تریاك!

دیشب مامورین تجسس ژاندارمری تهران اتوبوس شماره ۱۸۶۴۴را که ازمشهد به تهران می‌آمد در خارج از دروازه خراسان دو کیلو متری تهران متوقف کردند و پس از بازرسی ،از داخل‌یك قابلمه‌غذا نزدیك بدوکیلوگرم تریاك کشف کردند .

داخل آن چلو کباب بود باز کردند واز زیر چلو کبابها تریاکها را بیرون آوردند ودو نفر باسامی عالی جهانی وغلام قادری را که صاحب قابلمه بودند بدادسرا فرستادند !

کارگری‌رابرق‌کشت

دیروز جوانی بنام حبیب ممیزی که در کارخانه برق پارس درنزدیکی های مسگر آباد مشغول کار بوددر اثر برق‌گرفتگی جان داد .

جوانیکه برای زنش‌هوو آورده‌بود محکوم شد!

مردیکه خودرا مجرد معرفی‌کرده وبادختری ازدواج نموده بوددیروزدر دادگاه جنحه‌دادسرای ناحیه۲تهران محاکمه وبزندان محکوم‌شد .

این مرد که اسمعیل نام داردمی گفت : من بهمسر اولم فرشته‌علاقه دارم یعنی اول عاشقش شدم وبعدبا او ازدواج کردم ،ولی نمیدانم چطور شد که باوجود علاقه به فرشته یك ماه پیش وقتی ملیحه را در خیابان دیدم قلبم لرزید و تعقیبش کردم ، بالاخره خانه‌اش را یاد گرفتم واز اوخواستگاری کردم وخود را مجرد معرفی نمودم وعقدش کردم‌در عقد نامه نوشته شدکه همسر دیگری ندارم .

پس از عقد عروسی کردم‌ولی‌نمی توانستم در یك شب بخانه هر دو نفر بروم در نتیجه هردو زنم‌بدگمان شدند یك روز فرشته برادرش را وادار کرد تا تعقیبم کند واو متوجه شد که ملیحه هم زن منست .

روز بعد وقتی بخانه فرشته آمدم دیدم فرشته خود را هفت قلم‌آرایش کرده وناهار مفصلی‌نیز تهیه دیده است .او موقع خوردن ناهار گفت اخیرا باو بی اعتنا شده‌ام .من جواب دادم :نه جانم باور کن‌که‌فقط گرفتاریم زیاد شده است .فرشته گفت پس‌قسم بخور که جزمن کسی را دوست نداری . من هم قسم‌خوردم ولی ناگهان ملیحه از پشت پرده بیرون آمدو مشتی بر سرم کوبیدو بنای داد و فریاد را گذاشت و علیه من شکایت کرد .

چون در عقد نامه نوشته شده بودکه زن دیگری ندارم دادسرا مراباتهام کلاهبرداری توقیف کردودادگاه اسمعیل را به ٤ماه حبس محکوم کرد .

یك کارگر کشته و۹ نفر مجروح شدند

اصفهان ـ خبرنگار اطلاعات ـ ۳۰آذر ـ دیروزاتومبیل‌متعلق بیکی‌از کارخانجات اصفهان که عده‌ای از کارگران کارخانه را بشهرمی‌آورد در بین راه بااتومبیلی تصادف کرد ودر این حادثه کارگری بنام سید محمد مصطفوی کشته شد و ۹ نفر کارگر دیگر مجروح گردیدند . جریان بمقامات انتظامی و قضائی اصفهان اطلاع‌داده شد و برای معالجه مجروحین اقدام گردید.

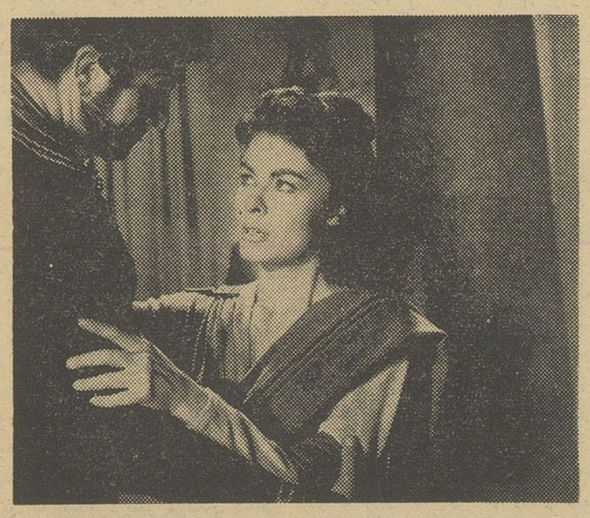

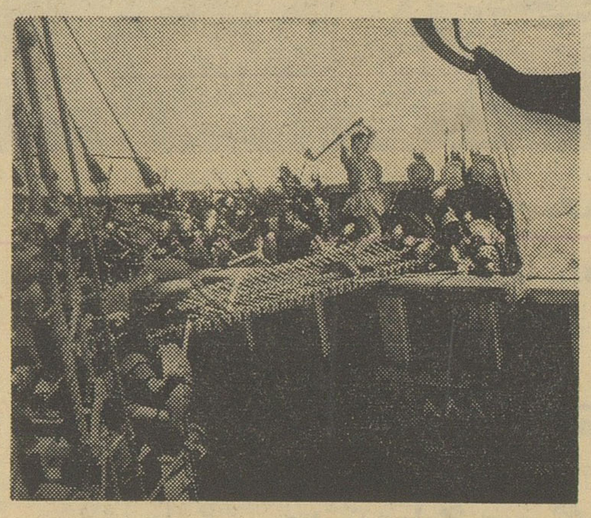

از امروز

کلده در آتش

تکنی کالر تکنی راما ۷۰ میلیمتری دوبله بفارسی

فیلم بزرك همیشه درچهار سینمای بزرك کلده‌درآتش یکی‌ازچندفیلم بزرك سینمائی

نیاگارا ـ رویال ـ سعدی ـ رکس

باشرکت معروفترین هنرپیشگان سینمای انگلیس ـ فرانسه ـ ایتالیا ـ اسپانیا

دانیل‌ژلن ـ آن‌هیوود ـ پیر براسور ـ پاولو استوپا ـ خوزه سوارز

درسومین مسابقه کشتی گیران ژاپن وایران

پیروزی نصیب تیم ملی کشتی ژاپن شد

نتیجه بازی پنج برد ـ دو مساوی ویک باخت بنفع تیم ژاپن بود

بعد ازظهر دیروز سومین مسابقه تیم ملی کشتی ژاپن با تیم منتخب باشگاههای تهران درسالن دانشگاه انجام شدوتیم ملی کشتی ژاپن با پنج پیروزی دو مساوی ویک باخت بر کشتی گیران باشگاههای تهران پیروز شد .

وزن اول

در وزن اول کشتی گیر ژاپنی بنام «ایمائی زومی» که شب اول مسابقات با امتیاز مغلوب سلطانی نژاد شده بود با قهرمان جوان تهران خدابنده مسابقه داد خدابنده از دقایق اول برتری خود را بر کشتی گیر ژاپنی نشان‌داد چندین بار او را بخطر انداخت وبالاخره با پنج امتیاز در مقابل صفر بر حریف ژاپونی خود پیروز گردید.

وزن دوم

در وزن دوم یك کشتی بسیار خسته کننده بین دهنده وکازاما، انجام شد ونتیجه بنفع کازامابود.

وزن سوم

در وزن سوم قلیچ خانی ازایران با واتانام مسابقه داد و مغلوب‌حریف ژاپونی شد.

وزن چهارم

در وزن چهارم «آبه» از ژاپن باشاکری از تهران مسابقه داد و پس از دوازده دقیقه مبارزه آبه با امتیاز بر شاکری پیروز شد.

وزن پنجم

در وزن پنجم کانه‌کو از ژاپن با مرتضی تاجیك مبارزه نمودند مدت چهار دقیقه تاجیك را ضربه نمود .

وزن ششم .

در وزن ششم «ایشی کوما» با معزی پور مسابقه داد و بازی تا پایان بدون فعالیت گذشت و مسابقه مساوی اعلام شد.

وزن هفتم

در وزن هفتم «کاوانا» باکریمی مسابقه دادو داوران مساوی اعلام نمودند. وآخرین مسابقه تیم ملی کشتی ژاپن در ایران بایك باخت‌و دو مساوی وپنج برد خاتمه یافت.

مراجعت بژاپن

بقرار اطلاع امشب قهرمانان کشتی ژاپن باتفاق سر پرستان و مربیان‌خود شام را در رستوران فرودگاه مهرآباد صرف نموده و ساعت ده ونیم بعد از ظهر تهران‌را بقصد ژاپن ترك‌مینمایند

جریان گشایش نمایشگاه کارخانه کالای وطن کازرونی اصفهان در مشهد

مردم مشهد از مدتها پیش در انتظار افتتاح نمایشگاه کارخانه کالای‌وطن (کازرونی)اصفهان‌بودند زیرا نمایشگاه بسیار مدرنی که از مدتها قبل ساخته و پرداخته متشد گفت و موفقیت کارخانه کالای‌وطن را برای خدمت بیشتر بوطن عزیز آرزو کرد .

بتدریج کفیل‌استانداری خراسان‌و روسای ادارات وشخصیت های محلی

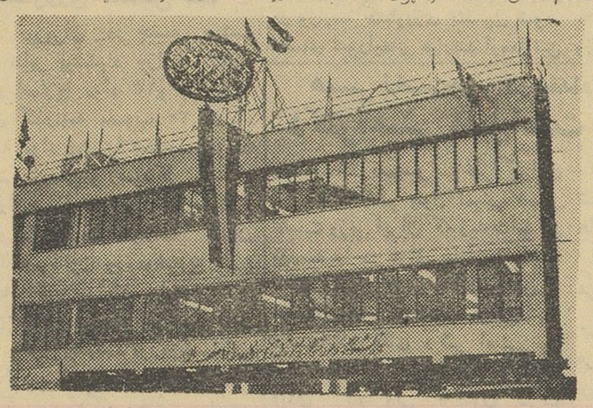

نمای خارجی نمایشگاه ، کارخانه کالای وطن (کازرونی اصفهان)درمشهد

در شمار بهترین و مدرن ترین در مراسم افتتاح حضور یافتند .

ساختمانهای شهر مشهد بودو جلب نخستین کسی که پشت‌میکروفن توجه عموم اهالی را کرده بود و قرار گرفت آقای انصاری مدیر همه در انتظار افتتاح نمایشگاه و فروشگاه و نمایشگاه کارخانه کالای بازدید از تازه ترین منسوجات‌بافت وطن (کازرونی) اصفهان در مشهد وطن بودند .

بود ایشان که برای تدارك‌افتتاح نام کارخانه کالای وطن(کازرونی) نمایشگاه زحمات زیادی متقبل‌شده از چهل سال پیش بگوش ما آشنا بود اظهار داشت :

شده است و این نام پر افتخار نام

اظهارات آقای انصاری

تازه‌ای نبوداشتیاق مردم برای‌بازدید پس از عرض خیر مقدم بحضور از این نمایشگاه از آنجهت بودکه مدعوین محترم از طرف آقای محمد کارخانجات وطن تازه ترین پارچه‌ها جعفر کازرونی مطالبی باستحضار را که از جهت نقش بافت بابهترین حضار محترم میرساند .

و گرانترین پارچه‌های خارجی‌رقابت با استظهار مراحم حضرت ثامن‌الائمه میکرد در معرض تماشا میگذاشت علیه السلام‌وبه‌پیروی ازنیات مبارك این نمایشگاه که در خیابان اعلیحضرت‌همایون شاهنشاه‌تاسیس خسروی نو تاسیس گردیده بود فروشگاه و نمایشگاه کارخانه کالای دسته دسته از مردم مشهد قبلاآنرا وطن (کازرونی)اصفهان رادرمشهد از پشت درهای‌بسته با علاقه‌واشتیاق باستحضار میرساند.

تماشا کرده بودند طی تشریفات‌و خانواده کازرونی از تشریف ـ مراسم تا شکوهی در ساعت ۳بعداز فرمائی حضار محترم در مراسم ظهر روز سه شنبه افتتاح گردیدو افتتاح این نمایشگاه بی نهایت بهمین مناسبت از روسای ادارات‌و خورسند هستند و مراتب سپاس‌ـ معاریف مشهد برای افتتاح دعوتی گزاری بی‌پایان خود را تقدیم بعمل آمده بود نخستین مدعوی‌که میدارند و در حقیقت این لطف و در راس ساعت سه بعد از ظهرقدم عنایت را بهترین پاداش خدمات و بفروشگاه گذاشت‌تیمسار سرلشکر کوشش های شبانه‌روزی چهل سال معتمد کردستانی فرمانده سپاه خدمت‌خود میدانند ، بطوریکه‌حضار خراسان‌بود در مدخل نمایشگاه محترم و مدعوین گرام مشاهده آقای محمد جعفر کازرونی بایشان میفرمایند‌دراین نمایشگاه‌منسوجات خیر مقدم گفت و فرمانده سپاه خراسان که تحت تاثیر زیبائی دو کارخانه یکی کارخانه کالای فروشگاه و مرغوبیت منسوجات‌آن وطن (کازرونی اصفهان) ودیگری قرار گرفته‌بود بآقای‌کازرونی‌تبریك کارخانه زاینده‌رود در انواع‌مختلف و باطرحها و رنگهای متنوع در معرض‌تماشاو قضاوت عموم‌هموطنان عزیز گذاشته شده است .بامباهات و افتخار بسیار باطلاع حضار محترم میرساند که این پیشرفت هامرهون عنایت و کمك های ذیقیمت و بزرگوارانه شاهنشاه فقید رضاشاه کبیر بنیان گزار ایران نوین و محبت ها و الطاف بی پایان‌شاهانه اعلیحضرت همایون شاهنشاه محمد رضا شاه پهلوی و همچنین توجه کم نظیر قاطبه ملت عزیز ارجمند ایرانست‌و این عنایات‌در تمام‌مراحل الهام بخش و رهنمون کوشش ها و تلاش های ما بوده‌اند .

امیدواریم این مجاهدات میمن ثمر رسیده و توفیق خدمتگزاری بیشتری‌نصیب شود تا انشاءاله‌روزی کشور عزیز از منسوجات خارجی بی نیاز شود .

آقای انصاری مدیر نمایشگاه کارخانه کالای وطن (کازرونی اصفهان) در مشهد هنگام عرض گزارش

بیانات کفیل استانداری و فرماندار

آنگاه آقای حجت کفیل‌استانداری استان خراسان پشت میکروفون‌قرار گرفت وبنام‌نامی بندگان‌اعلیحضرت همایونی نمایشگاه را افتتاح نمود و

آقایان محمد جعفر کازرونی ـ حجت کفیل استانداری خراسان و شهردار مشهد در مراسم افتتاح نمایشگاه کارخانه کالای وطن (کازرونی اصفهان) در مشهد

تیمسار فرمانده سپاه خراسان و عده‌ای از مدعوین هنگام بازدید از نمایشگاه کارخانه کالای وطن (کازرونی اصفهان)

اظهار داشت : تمام منسوجات و لباس های دوخته و آماده فروشگاه را بدقت ملاحظه کردم و باید اقرار نمود که افتتاح این نمایشگاه‌برای معرفی منسوجات بافت وطن ومعرفی محصولات مرغوب‌آن خدمت‌موثری میباشد .

مایه مباهات هر ایرانی است‌که در وطنش این چنین پارچه های مرغوب و زیبا بافته شود و از هر جهت‌با‌منسوجات بافت خارج‌برابری

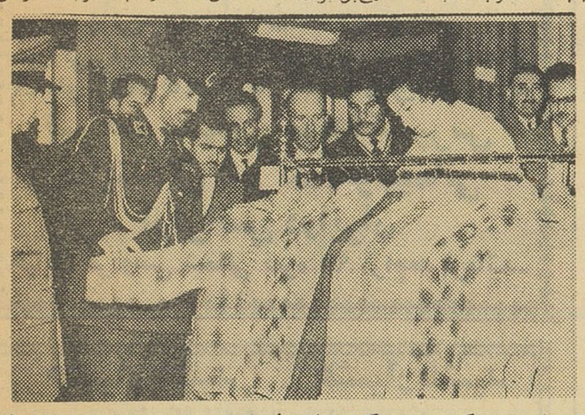

تیمسار سرلشکر معتمد کردستانی فرمانده سپاه خراسان از لباسهای دوخته کارخانه کالای وطن (کازرونی اصفهان)دیدن مینماید

تجلیل شهردار

بعد از پایان بیانات آقای حجت کفیل استانداری استان خراسان آقای رضا سجادی شهردار مشهد بیاناتی باین مضمون اظهار داشت:

من سالهاست که با خانواده کازرونی آشنائی دارم و عکس هائی که‌دراین‌نمایشگاه ملاحظه‌میفرمائید شاهد است که‌من در بسیاری از مراسم و تشریفات این موسسه شرکت‌داشته‌ام وبرای العین‌مشاهده کرده‌ام که شاهنشاه و اعضای خاندان معظم سلطنت و روسای وطن صادر فرمودند .

درپایان این مراسم مدعوین از قسمتهای مختلف نمایشگاه دیدن کردند وسپس از مدعوین‌پذیرائی گرمی بعمل آمد نمایشگاه کالای وطن کازرونی اصفهان از چهارطبقه تشکیل شده است در طبقه اول پتوهای کرك شترو پشم مرینوس در معرض تماشا گذاشته شده‌است طبقه دوم به منسوجات مختلف اختصاص دارد و طبقه‌سوم‌مخصوص پارچه‌های دوخته کازرونی است و در طبقه چهارم نمایشگاه منسوجات کارخانه زاینده رود قرار دارد .

آقای محمد جعفر کازرونی درپایان این مراسم از آقای انصاری مدیر فروشگاه وآقای شاه حیدری وکلیه کارکنان بمناسبت زحماتی که‌متقبل شده‌اند تشکر نمود بعد ازظهردیروز نیز افسران‌سپاه خراسان‌بابانوانشان از نمایشگاه بازدید بعمل آورده و بعد از ظهر فردا نیز روحانیون از نمایشگاه دیدن خواهند نمود .

واز روز شنبه فروشگاه رسمافروش محصولات خود را آغاز مینماید

نمایشگاه پتوهای کرك شتر کارخانه کالای وطن (کازرونی اصفهان) و پتو های نقش دارکه از پشم مرینوس بافته شده است

جشنهای میلاد

هیئت انصار اتفاقیون

ازبرادران دینی و هیئت های مذهبی دعوت مینماید در مجلس جشنی که روز جمعه (فردا) ازساعت ۳ بعد از ظهردر میدان شاه کوچه حمام‌یاس منزل آقای حاج‌اکبر صداقت‌فر منعقد است شرکت فرموده و کسب فیض‌نمایند .

بمناسبت میلاد مسعود حضرت مولای متقیان ازساعت ۶ تا ۸ بعدازظهر امروز مجلس جشن و پذیرائی درانجمن دانشوران ایران (تالار دبیرستان علمیه) برگزار می شود از عموم دوستان و علاقمندان انتظار شرکت دارد.

دبیرخانه انجمن دانشوران ایران

جشن ۱۳ رجب درمسجد جامع امامزاده قاسم شمیران

هیئت‌بنی‌فاطمه زنجیرزنان‌امامزاده‌قاسم‌شمیران میلادمسعودمولای‌متقیان‌رابه عموم شیعیان جهان خاصه هموطنان عزیزخود تبریك‌عرض نموده ضمناًاز برادران دینی و هیئتهای مذهبی‌پایتخت بدینوسیله‌دعوت میشوددراین‌جشن عظیم که در ساعت ۶بعد از ظهر روز پنجشنبه دائر است شرکت‌فرمایند

۱ـ۲۳۲۳۷ از طرف هیئت محمد حسین الفت

فردا شب بمناسبت ولادت باسعادت **حضرت شاه‌ولایت** وقطب‌امامت مجلس جشنی ازساعت ۵ تا ۸ بعد از ظهر در **کانون تشیع** منعقد خواهد بود از عموم علاقمندان برای‌شرکت دعوت می شود .

میدان کاخ ـ خیابان ابتهاج مدیر کانون ـ شیخ‌محمدصادقی

یا علی ع صاحب ذوالفقار
یا محمد (ص) ستوده امین استوار ۱۳۴۰

عصر جمعه فردا در مجمع جوانان اسلامی ایران شرق شهباز سرآسیاب مدنی بمناسبت میلاد مسعود و خجسته مولای متقیان امیرالمومنان و ایام بعثت رسول اکرم ص‌مجلس ادبی‌بر قرار و از عموم‌شعرا و دانشمندان‌برای‌افاضه‌واستفاده دعوت می شود .

سید حسین مدنی ـ مترجم نظام

سمت اعظم کارخانه‌ها دربرنامه سوم تمهندسین ایرانی داده‌میشود

بقیه ازصفحه یازده

است که بجای کار شکنی و حسادت ازاین‌افراد حد اکثر استفاده رابکنند در سابق یك قسمت از مشکلات‌قبلی مربوط‌بهمین امر است که دستگاههای دولتی علیه سازمان برنامه اقدام می کردند تا از این تضاد ها جلوگیری کرد تا رفاه مردم فراهم شود .

در مورد دادگستری و وزارت‌راه

در مورد دادگستری فرمودید البته برای اجرای عدالت و حفظ حیثیت افراد باید بدون جهت کسی را تعقیب نکرد تا آبرویشان برود .اما دادگستری هم از حال حاضر کوشش دارد که‌با چنین وضعی اقدام کنددر مورد وزارت راه هم همین حرف پیش آمد من مستنطق را با حضور دادستان خواستم دیدم این جوان با کمك متخصصین ومطلعین تمام موارد اتهام را بیرون کشید منتهی اصل قرار در همان موقع انعقاد خلاف‌بود ودر موقع عمل هم که بتدریج عمل میشد بدرستی نظارت نکردید در نتیجه متخلف پیدا شد . مستنطق هم‌کوشش دارد موارد اتهام را با کمك مطلعین بدست آورد وقتی کسی را بدادگستری احضار میکنند سروصدا بلند میشود چاره چیست شاید در خارج بازپرس به خانه یا دفتر کار او برود اما اینجا باید بدادگستری‌بیاید ما باید ضمن حفظ حقوق و حیثیت افراد استقلال قضائی را هم حفظ کنیم تا مثل سابق قوه مجریه در قوه قضائیه دخالت نکند .

در اینجا باید یك نکته دیگر گفته شود و آن اینست ضمن انتقاد از مامورین متخلف از مامورین خوب‌هم باید تشویق بعمل آید . در این مورد خود اعلیحضرت همایونی همیشه در موقع افتتاح کارخانه یا مورد عمرانی اول ازمهندسین و متخصصین ایرانی تشویق بعمل میآورند .

درمورد مناقصه

در مورد مناقصه همانطوریکه فرمودید متاسفانه گاهی می شود۵۰ درصد از قیمت را تخفیف میدهند مرجعی هم برای رسیدگی به چنین کاری وجود ندارد باید مرکزی بوجود آورد تا معلوم شود این تخفیف ازچه منبعی است . بهر حال مامور دولت نمی تواند این تخفیف را قبول نکند مردا علیه او گزارش میدهند که تو حق‌دولت‌را از بین بردی‌بایدهمانطوری که شما اشاره فرمودید برای اینکار مقررات خاصی بوجود آورد و کنترلی در امر باشد تا واقعا تجاوزی پیدا نشود و این تخفیف موجب تقلب و سوءاستفاده و از بین رفتن کار دولت نگردد .

ارائه حساب

اینکه فرمودید حاضرید حساب کارکرد خودراارائه دهیداما حسابداری ها بعلت کمی پول آنرا معطل می کنند الان‌آقای رئیس حسابداری وزارت‌راه یادداشتی دادند که‌ما چنین دستوری ندادیم و حاضریم اگر آقایان کارکرد خودرا تعیین کردند پولشان‌را پرداخت نمائیم .

مسئله ضمانت نامه

در مورد ضمانت نامه های بانکی باید بعرض آقایان برسانم مسئله ضمانت‌نامه متاسفانه در گذشته‌وضع بسیار بدی پیدا کرد. من در اینجا اسم‌بانکی‌را نمی‌برم ولی بانکی وجود داشت که بیش از سرمایه خودضمانت نامه صادر کرد آقایان ضمانت نامه هائی‌که صادر می شد حتما روزی مواجه با مخاطرات می گشت فهمیدن این مسئله علم و تخصص لازم‌ندارد معلوم‌بود که روزی این ضمانت نامه وضع‌خود شمارا بخطر می انداخت .

است قبل از دولت قبلی وجودداشت میبایستی با سخت گیری وجلوگیری از کارهای غلط گذشته آنرا از بین برد وضع بسیاربد بود ما و بانك مرکزی مسئول پول این مملکت‌هستیم مانباید بگذاریم که پول اینکشور سقوط‌کند ومتزلزل شود و اگر تصمیما تی گرفته شد که‌مطابق ذوق یك عده نیست باید مثل یك‌دوای تلخ قبول کنند !

باشما موافقم

راجع به ماشین آلات ساختمانی فرمودید من هم باشما موافقم‌ماشین آلاتی باین‌کشور آمد که بسیار مفید است برای آن سرمایه‌ای مصرف شده که باید حفظ گردد مابسازمان برنامه گفتیم که‌کوشش شود کارهای‌بعدی‌را بهمین‌شرکت هائی که هم‌اکنون‌مشغول کارند و ماشین‌آلات آنرا دارند واگذار کنند تاسرمایه در داخل کشور بهدر نرود .

برنامه سوم

در قسمت برنامه سوم که بزودی اصولش در دولت‌تصویب میشودوقتی از آنهم‌بکار خواهد افتاد بایدعرض که‌بدون پرده‌پوشی قسمتی از آن بدست ایرانیها انجام خواهدگرفت درآن قسمت که‌باخارجی است ما میخواهیم مشارکت کنیم . الان رئیس بانك ساختمانی در موردهزار خانه‌تذکری داد که راست می ـ گوید .این خانه هارا بخارجیهاداده بودند اما ایشان استقامت کردند. من‌این حرف راقبول کردم و آنرا بمتخصصین داخلی دادم مابخوبی قادریم که کار خانه‌سازی‌راخودمان انجام دهیم .

ماهنوز درکار تجار طبقه‌بندی نداریم من در گمرك که بودم با آقای وکیلی صحبت میکردم که باید برای تجارت طبقه‌بندی‌بوجود آورد ولی متاسفانه هنوز موفق نشدیم . البته در مورد شرکت‌های ساختمانی هم باید همین‌امرحکومت کند طرحی که آقایان دادندبسیار خوب بود باید مقرراتی براساس آن وضع‌کرد وکار و فعالیت شرکتهای ساختمانی را هم طبقه‌ـ بندی کرد و تکلیف خود شرکت‌ها ودستگاههای دولتی را نسبت به‌آن روشن ساخت .

مقارن ساعت شش بعداز سخنرانی آقای نخست‌وزیر این مراسم‌پایان یافت و هیئت مدیره سندیکا از مدعوین بچای و شیرینی پذیرائی گرمی بعمل آوردند.

درجلسه شورایعالی انجمن‌های محلی تهران‌گفته شد:

اگر قطع درخت کاج ممنوع است

پس اینهمه درخت‌کاج درخیابانها از کجا آمده؟

بطرح شهرداریهای‌هفتگانه اعتراض کردند

جلسه شورایعالی انجمنهای‌محلی تهران در محل شورا با حضور عده زیادی ازنمایندگان انجمنهای محلی بریاست‌آقای کیوان نایب رئیس تشکیل گردید ،

آقای رستگار رازی اظهار داشت : جای خوشوقتی است که شورایعالی انجمنهای تهران‌پس از ۱۲ سال خدمت صادقانه خود توانسته است مقام ارجمندی را در جامعه احراز نماید تا جائی که اعلیحضرت همایون شاهنشاه در سلام اخیر نسبت بوضع شورایعالی وانجمنهای محلی سئوالاتی فرمودند و از وحدت و همکاری انجمنهای محلی واقدامات آنهااظهارخرسندی کردند

شورا بعلت کثرت جمعیت و وسعت پایتخت‌از چند سال قبل که‌تهران دارای ۱۰ برزن بود آنرابه ۲۰ برزن تبدیل نمود و در یکی دوساله اخیر هم باز اولیای امور توجه نمودندکه ۲۰ برزن هم کفاف احتیاج پایتخت رانمیدهد واخیرا آئین‌نامه‌ای تنظیم شده که تهران ۲ میلیون نفری به ۶ قسمت تقسیم شود و فقط ادارات و تشکیلات مفصلی برای آن قائل شده‌اند .

درختان کاج

آقای قاضی نمایندهٔ انجمن‌محلی میدان ثریا نسبت بوضع محل‌خود و بی آبی مطالبی گفت و سپس‌آقای سرتیپ بهارمست در مورد کمیسیون اسفالت شورا و اقدام آن اظهار داشت: گزارش مربوطه ازشهرداری به نخست وزیری ارسال‌شد ونخست وزیر بانظر موافق دستور داد تا در امر اسفالت محلات عقب افتاده مقدم برسایر مناطق باشد

ناطق گفت : اقدامات وزارت کشاورزی در مورد عدم قطع کاج مورد تائید مردم و حتی سفارتخانه های خارجی قرار گرفت ولی‌باکمال تاسف باید گفت : که ، سراسر خیابانهای شمال شهر تهران مملواز درختان کاج قطع شده‌ای است که بمعرض فروش گذارده‌اند ، وی‌از مقامات و مسئولین امر سئوال کرد که‌اگر قطع درخت‌کاج ممنوع‌شده پس این همه درخت کاج را از کجا آورده‌اند ؟

توضیح در اطراف مصاحبه مطبوعاتی

اداره روزنامه اطلاعات

در چاپ عرایضم در باره امور تفریحات سالم ذکر از این شد که (اگر جوانان ما منحرف شده‌اند) حال آنکه این بیان را نه تنها اظهار نکرده‌ام بلکه بخلاف عده بسیاری عقیده دارم‌جوانان مامنحرف نیستند وشاید این برخی از سال‌ـ خوردگان باشند که منحرف هستند برای آنکه مطلب روشن شود برمن منت گذارده و متن بیانات مراعینا چاپ فرمایند.

دکتر نصرالله شیفته سرپرست سازمان جوانان

«متاسفانه جای‌بحث بتفصیل‌نیست ناچار باختصار می‌پردازم»

مشکلات جوانان امروز بر دو نوع است ، مشکلات روانی و مشکلات جسمی ، رویهمرفته باید اذعان کرد که این مشکلات در یك‌روزویادوروزپدیدنیامده است که بتوان ظرف چند روز یا چند ماه آنرا بر طرف ساخت .

خلاصه مطلب آنست که در باره دو موضوع یاد شده بررسی‌هائی با توجه به محیط و اجتماع بتوسط کارشناسان ایرانی تهیه کرده و برخی بمورد اجرا در آمده وبرخی دیگر آماده اجرا است .

در باره تفریحات سالم باید عرض کنم که از هر جهت اقداماتی را شروع کرده‌ایم که امید آنست نتایج آن یکی یکی ثمر بدهد در رشته‌هائی که اقداماتی آغازشده از جمله فیلم سینما ،تاسیس زمین بازی ، احداث باغ کودکان ، مسافرتهای علمی و یا دسته جمعی ومطبوعات سالم واستفاده از گردش‌های تابستانی وزمستانی و قرائتخانه و تاسیس خانه جوانان است که در تهران در شهرستانها آغاز شده است و پیش میرود در کلیه موارد مزبور فعالیتهائی همه جانبه آغاز شده است ، موضوع فیلم های سینمائی از جمله چیزهائی است که تصور میرود آقایان بیش از همه به آن توجه دارند که‌نظارت بیشتری شود تا جوانها با تماشای آن بفساد سوق‌داده نشوند واینکار آغاز شده است . نکته مهم‌آنست که د راین باره‌بیش از همه‌بهمکاری همکاران مطبوعاتی‌نیازمندیم، زیرا جوانان‌ما امروز در یك وضع آشفته ودر همی بسر میبرند .این نسل احتیاج‌به‌آن دار دکه‌بمشکلات‌روانی وجسمی وی رسیدگی شود تا آن همبستگی وسلامت حقیقی‌را بدست آورد و عناصر غیر ایرانی نتوانند در روان جوانان مارخنه کنند. سعی ما باید براین باشد که از نیروی عظیم جوانان بنحو صحیحی برای کشور و بخاطر ملت بهره برداری کنیم وآنها را در راه خیروصلاح خودشان بکار اندازیم.

من امیدوارم همکاران گرامی من‌در این راه مشوق ومددکار ما خواهند بود .

در انجمن ادبی «ناهید»

عصر فردا اول دیماه دکتر مریم‌میر هادی تحت عنوان میلاد باسعادت حضرت علی (ع)سخن رانی خواهند نمود. بازار تجریش

فاجعه تاثر آور

با کمال‌تاثر اطلاع حاصل‌نمودیم که آقای نادر آذری در اثر سکته قلبی‌دیروز درحالیکه در خیابان‌عبور میکرد درگذشت .

آقای نادر آذری چندین سال متوالی با روزنامه ژورنال دوتهران همکاری صمیمانه و مستقیم داشت و چند سال سر دبیری این‌روزنامه را عهده دار بود ما این مصیبت را صمیمانه‌به عموم بازماندگان‌آن مرحوم تسلیت میگوئیم .

تصحیح

در جریان مشروح مصاحبه دولت با روزنامه نگاران که دیشب بنظر خوانندگان رسید چند نکته از قلم افتاده بود که در زیر یاد آور می شود :

۱ـ متن دو سئوال آقای دکتر الموتی مدیر روزنامه صبح امروز از اینقرار است :

سئوال اول : آیا دولت تصمیم دارد با تصویبنامه قانونگذاری کند یا منصرف شده است ؟

سئوال دوم : نظر شما راجع به ترمیم کابینه چیست ؟

که‌البته جواب این دو سئوال را دیروز ملاحظه نمودید ، در قسمت ترمیم کابینه نخست وزیر ضمن‌ـ تکذیب این شایعه توضیح داد :

«البته آقای مهندس فریور مریض هستند و اگر وضع و حالت مزاجی ایشان طوری بود که نتوانستند‌بکار ادامه دهند البته یك جای خالی در کابینه خواهد ماند .»

***

همچنین متن‌سئوال آقای‌فری‌پورمدیر صدای مردم بقرار زیر است

«آیا بنظر شما ادامه فترت و تعطیل مشروطیت نقض قانون اساسی نیست ؟»

نمایشگاه مینیاتور های «درویش» باهتمام هنر های زیبای کشور ساعت ۵ تا ۷ بعدازظهر در تالار فرهنك ورود آزاد است

تلویزیون ایران

ساعت ۶ـبرنامه خردسالان
ساعت ۶٫۳۰ـ برنامه شما وسینما
ساعت ۷ـبرنامه چهره‌های هنری
ساعت ۷٫۳۰ ـبرنامه‌ثانیه‌ای ده‌ریال
ساعت ۸ـبرنامه هنرهای زیبا
ساعت ۸٫۳۰ـ برنامه اخبار
ساعت ۸٫۴۵ـبرنامه جام جهان نما
ساعت ۹ـبرنامه رژه صنعت‌و هنر
ساعت ۹٫۳۰ـفیلم سینمائی بنام «دختران وپسران»
ساعت ۱۱٫۳۰پایان برنامه

پیش بینی وضع هوا

وضع هوای ایران تا ظهر فردا بدینقرار است :

هوای تهران نیمه ابری پیش بینی میشود .

هوای استانهای خوزستان ، فارس ، آذربایجان ، سواحل دریای مازندران و شهرستانهای غربی و شمالی‌نیمه‌ابری و هوای بقیه نقاط صاف یا کمی ابری پیش بینی میشود .

حد اکثر هوای‌تهران در روز گذشته ۱۱ و حداقل آن ۲ درجه بالای صفر بوده‌است .

گرمترین نقاط در ۲۴ ساعت‌گذشته بندر عباس با حداکثر ۳۵ درجه بالای صفر و سردترین نقاط کرمان با حداقل ۷ درجه زیر صفر گزارش داده شده است .

اطلاعات

پنجشنبه دوازدهم رجب‌المرجب ۱۳۸۱ـ بیست‌ویکم دسامبر ۱۹۶۱

سال سی‌وششم ـ شماره ۱۰۶۸۶

در مراسم امضای قرارداد ایران وامریکا

آقایان قدس نخعی وزیرامورخارجه و هولمز سفیرکبیر امریکا هنگام امضای موافقتنامه‌اقتصادی‌وفنی‌ایران‌وامریکا

بموجب تصویبنامه‌های دیشب هیئت وزیران

روادیدورود بکشور برای ایرانیان لغوشد

* **مدیر عامل سازمان‌مسکن و رئیس هیئت بازرسی عالی شرکت نفت تعیین گشتند**
* **یك شورای عالی بررسی و تحقیقات در وزارت کشاورزی تشکیل شد**

هیئت وزیران در جلسه دیشب خود بنابر پیشنهاد وزارت کشور برای اصلاح مواد ۱۳و ۲۲و ۱۳ قانون گذرنامه مصوب ۲۰ دی‌ماه ۱۳۱۱ مواد ذیل را تصویب نمودند

۱ـ بازرسی و رسیدگی به‌اسناد ومدارك مسافرت وگذرنامه اتباع داخله با رعایت مقررات قانون گذرنامه وقانون ورودوخروج اتباع خارجه مصوب ۱۹ اردیبهشت ماده ۱۳۱۰ دفاتر گمرکی محل ورود وخروج بعهده‌مامورین‌شهربانی واگذار میشود بدون اینکه درامور گمرکی وفرودگاه دخالتی نمایندو در نقاطی که مامورین شهربانی نباشند این وظیفه بعهده مامورین گمرك مرزی است .

ماده ۲ـ رواديد مراجعت درگذر نامه اتباع ایران که بکشورهای بیگانه مسافرت میکنند ، از طرف نمایندگان ایران در خارجه،درتاریخ اجرای این تصویب نامه‌موقوف میشود.

ماده ۳ـ وزارت کشور مکلف است پس از افتتاح مجلسین‌مجوز قانون این تصویب نامه را بمجلس پیشنهاد و تحصیل کند.

مدیر عامل سازمان مسکن

بنابر پیشنهاد وزارت کار در جلسه دیشب هیئت دولت آقای محسن خواجه نوری برای مدت‌سه سال بمدیریت عامل سازمان‌مسکن وآقایان مهندس کورس آموزگارو مهندس حاجی زاده برای مدت‌سه سال بعضویت شورای عالی مسکن انتخاب شدند.

رئیس هیئت بازرسی‌شرکت نفت

درجلسه دیشب هیئت دولت‌بنابر پیشنهاد وزیر دارائی تصویب شد که آقای دکتر خسرو خسروانی‌با حفظ سابقه در وزارت امور خارجه بریاست هیئت عالی بازرسی شرکت ملی نفت ایران انتخاب شود ودر مجمع‌عمومی که برای‌این انتخاب تشکیل میشود علاوه بر وزیردارائی ووزیر صنایع ومعادن آقای ناصر ذوالفقاری وزیر مشاور نیزبسمت نمایندگی صاحبان سهام شرکت خواهد کرد.

شورای بررسی وزارت کشاورزی

هیئت‌وزیران در جلسه دیشب خود بنابر پیشنهاد وزارت کشاورزی تصویب نمودند که شورایعالی بررسی وتحقیقات کشاورزی‌کشور در وزارت کشاورزی تشکیل شود. اعضای شورایعالی عبارتند ازمعاونین فنی وزارت کشاورزی ، دو نفر از استادان دانشکده کشاورزی و دامپزشکی و۶ نفر ازدانشمندان و حقاق کشاورزی .

اعضای شورای عالی‌پس‌ازتصویب هیئت وزیران وبموجب فرمان شاهنشاه منصوب خواهند گردید. دبیر کل شورا سمت مدیر کل وزارت کشاورزی را خواهد داشت.

همسر نخست‌وزیر در بغداد گفت:

دکتر امینی مایل‌است ازعراق دیدن کند

بغداد ـ۲۱ دسامبر ـ خبر گزاری فرانسه ـ خانم بتول امینی همسر نخست وزیر ایران که زیارت‌اماکن مقدسه را در عراق بپایان رسانیده است امروز در یك کنفرانس ـ مطبوعاتی‌به خبرنگاران عراقی‌اظهار داشت که آقای دکتر امینی نیز خیلی‌مایل است‌بتواند ازکشورعراق دیدن کند ولی تاکنون کثرت گرفتاری او را از این کار بازداشته است .

خانم امینی در مدت توقف خوددر عراق در میهمانی های رسمی که‌بافتخار ایشان ترتیب داده شده بود شرکت کرده و مخصوصا باسازمان های زنانه عراق تماس گرفتند .

خانم امینی زیبائی و روحیه زنان عراقی را ستود و اظهار داشت‌که مایل است میان سازمان های زنان عراق و سازمان های ایران‌همکاری نزدیك در کلیه شئون مربوط به فعالیت های زنان بر قرار شود .

خانم امینی که‌روز شنبه گذشته وارد بغداد شد تا چند روز دیگر به تهران باز خواهد گشت .

نخست‌وزیر دراجتماع کارکنان شرکت واحدگفت:

باید سعی کرد اعتمادمردم بدستگاههای دولتی جلب شود

* **به حقوق رانندگان‌روزانه ۲۰ ریال وکمك رانندگان ۱۰ ریال اضافه شد**

ساعت ۹صبح امروز آقای دکتر امینی نخست وزیر باتفاق‌آقای‌دکتر نصر شهردار تهران در اجتماع کارمندان و کارگران(رانندگان ـ کمك‌رانندگان)که در تعمیر گاه شماره دو شرکت واحد اتوبوسرانی در نارمك تشکیل شده بود حضور یافت .

ابتدا آقای شجاع ملایری مدیر آمل شرکت طی سخنرانی کوتاهی ازحضور آقای‌نخست‌وزیردر اجتماع کارکنان شرکت واحد تشکر کرد آقای‌ملایری‌سپس گفت‌دراثر مراقبت وفعالیت کارکنان‌شرکت ۵۰میلیون ریال نسبت بماه مشابه‌درسال‌گذشته شرکت واحد اضافه در آمدداشته است . از آقای نخست وزیر تقاضا دارم اجازه فرمایند به دستمزد رانندگان روزانه ۲۰ ریال‌وکمك رانندگان۱۰ریال اضافه‌شود وضمنا کارمندان‌شرکت واحدمشمول‌قانون استخدام شوند.

اظهارات نخست وزیر

نخست وزیر اظهار داشت‌جای خوشوقتی است‌دراثر حسن اداره‌شرکت واحدو فداکاری و صمیمیت کارمندان و کارگران این واحد اقتصادی مهم طرف ۷ ماه گذشته پیشرفتهائی نصیب شرکت شده‌است .

نظر دولت اینست که اعتماد مردم نسبت به دستگاههای دولتی جلب‌شود، طوری باید رفتار کرد که مردم بدانند این‌دستگاهها‌برای‌خدمت‌به‌مردم‌است. برای رفاه آسایش کارکنان شرکت واحد با آقای شهردار صحبت شد و مقرر گردید زمینی برای تهیه‌مسکن جهت آنان در نظر گرفته‌شود تاآقایان هم از کرایه نشینی فارغ شوند .

پس از پایان اظهارات آقای نخست وزیر یکی از کارگران از نخست‌وزیر قدردانی نمود .

فرود اززندان آزاد شد

امروز آقای فتح‌اله فرودشهردار سابق تهران با معرفی کفیل آزاد شد .

آقای فرود چندی قبل از طرف بازپرس دیوان کیفرا‌حضار شد و پس از انجام تحقیقات باقرار قانونی بازداشت شده بود آقای قائمی بازپرس پرونده قرار صادره درباره آقای فرود را چند روز قبل بیك میلیون و ۶۰۰ هزار ریال‌وجه‌الکفاله تبدیل کردولی آقای فروداز معرفی کفیل وآزادی خود از زندان چند روزی امتناع کرد سرانجام صبح امروز عده‌ای از دوستان آقای فرود وسران اصناف که قبلا ضمن‌ملاقات باوی آمادگی خود را برای سپردن وجه الکفاله اعلام کرده بودند از نامبرده کفالت‌کردند ودستورآزادی آقای فرود از طرف بازپرس دیوان کیفر صادر گردید .

سه رای موافق ایران در مجمع عمومی

نیویورك ـ آسوشیتدپرس ـ ایران بسه قطعنامه ایکه در مجمع عمومی سازمان ملل مطرح شد رای موافق داد . این سه قطعنامه عبارت بودند از قطعنامه مربوط باظهارتاسف از عدم‌همکاری شوروی ومجارستان با سازمان ملل درباره تحقیق‌راجع‌به انقلاب ۱۹۵۶ آن کشور ، قطعنامه مربوط به تضییع حقوق‌انسانی از طرف چین کمونیست در تبت، و قطعنامه مربوط‌بلزوم تامین وحدت کره از راههای مسالمت آمیز .

مجمع عمومی بمناسبت سال نو جلسات خودرا تعطیل کرد .

آخرین زدوخورد درگوا

آخرین زدو خورد

بلکا گویه ـ یونایتدپرس ـ۲۰ دسامبر ـ مقامات هندی امروزاظهار داشتند بدنبال‌تسلیم‌واحد۱۵۰۰نفری سربازان پرتغالی در «مارموگوا» آخرین مرحلهٔ مقاومت‌منظم‌پرتغالیها در سرزمین گوا از بین رفت ، پس از این مرحله اکنون فقط در چند نقطه بی‌اهمیت‌زدو خورد ها ی کوچکی بین سربازان طرفین‌جریان دارد .

اکنون درشهر پان‌جیم مرکز گوا اثری از زدو خورد دیده نمیشود . بقرار اطلاع نیروهای هندی ضمن زدو خوردهای خود تاکنون سه‌هزار نفر اسیر گرفته‌اند . تمام موسسات دولتی وبانکها اکنون توسط مقامات هندی اشغال شده و همه چیز بانظر آنان اداره میشود .

روابط امریکا و هند

واشنگتن ـ یونایتدپرس ـ۲۰ دسامبر ـ رهبران سیاست خارجی سنای امریکا بعد از تشکیل‌جلسه‌ای که امروز باحضور دین راسك‌معاون وزات خارجه امریکا تشکیل شد اظهار داشتند که اشغال نظامی‌گوا توسط هند در روابط دولت ایالات متحده با این کشور تغییری نداده و سیاست امریکا نسبت به هند کوچکترین تغییری نکرده است

آغاز سومین‌سال ازدواج همایونی

بقیه از صفحه اول

اثر انتشار پیدا کرد با حسن قبول عامه تلقی گردید و جریان دو ساله اخیر ، نشان داد که‌نظر شاهنشاه و تشخیص ملت تاچه حد مقرون به اصابت و صحت بوده‌است .

علیا حضرت فرح ، دراین‌دو سال همواره بکار های‌خیرپیشقدم و باحسان و رافت و شفقت نمونه یك ملکه‌خیرخواه و انساندوست بوده‌اند . روی باز وقلب مالامال از عطوفت مادرانه شهبانوی‌ایران چه در داخل و چه در خارج از کشور ضرب‌المثل است . ما از جانب عموم خوانندگان عزیزاین روزفرخنده رابحضوراعلیحضرتین تبریك‌میگوئیم و سلامت‌وسعادت شاهنشاه و شهبانو و ولیعهد والاگهر ایران رامسئلت داریم.

روزنامه فردا فردا منتشر میشود

شب ژانویه در

شکوفه‌نو

تلفن ۲۰۴۶۸ رزرو میز

برای عزیزان خود در خارج هدیه بفرستید

اگر چنانچه شما جهت فرزندان یاخویشان خود در

آمستردام ـ بروکسل ـ آلمان

پاریس ـ لندن ـ وسویس

خوراکی ـ لباس هدیه ویاکادوئی دارید باقیمت‌حداقل ۳ کیلو از۲۷۷ تا۳۰۴ ریال تا ۱۵ ژانویه ۱۹۶۲ به

شرکت سهامی موناکسپرس نماینده‌کل شرکت هواپیمائی ارفرانس درایران

خیابان فردوسی شمالی نمره ۹۵ مراجعه فرمائید.

هشیارباشید هشیارباشید

روز یکشنبه همه بخواب میروند

هنرنمائی

دکتر انریکوسکارلی

از صفحه‌تلویزیون

بصحنه‌نمایش منتقل‌میشود

روز یکشنبه

هیپنوتیست معروف ایتالیائی باقدرت مافوق طبیعت خود تماشاچیان را به تحسین و اعجاب وادار خواهد نمود.

روز یکشنبه مشتریان محترم

کازبا

عجایبی را خواهند دید که هرگز تصور آنرا هم نمی کنند . اشخاصیکه در منازل خود وروی صفحه تلویزیون بچشمان این‌مرد فوق العاده خیره شده وباز دست دادن نیرو وقدرت خود مطیع اراده‌این هیپنوتیست شده‌اند گواه بر قدرت نامرئی در وجود او میباشند . ازامشب برنامه های هنری سابق همچنان اجرا خواهدشد.

جمعه‌ها ته دانسان از ۵ تا۸ بعدازظهر

نشانی ـ جاده ونك محل سابق

آکاپولکو

تلفن ۸۲۲۸۸۰ آـ۳۱۵۹۰

امروز قرعه کشی مشمولین دیپلمه‌انجام‌شد

ازمیان هزاران‌نفر مشمولین دیپلمه بیش از هزارنفربقید قرعه برای تامین احتیاجات کادر گروهبانی‌ارتش انتخاب گردید

بامداد امروز مراسم قرعه کشی مشمولین دیپلمه در تهران و کلیه شهرستانهای سراسر کشور انجام گردید و از میان هزاران نفرمشمولین دیپلمه که از ماهها قبل خودرا برای انجام مراسم قرعه کشی حاضرکرده بودند بیش‌از هزار نفر بقید قرعه برای تامین احتیاجات کادر گروهبانی ارتش انتخاب گردیدند .

از سحرگاه امروز جنب و جوش زیادی بین مشمولین دیپلمه به چشم میخورد و آنان دسته دسته برای شرکت در قرعه کشی‌وارد محوطه‌حوزه تهرا نمی شدند وهرکدا م‌در مورد چگونگی قرعه کشی و اعزام به‌خدمت سربازی‌با هم بحث‌و مذاکره میکردند.

ازساعت شش بامداد امروز آقای سرهنك فردوس رئیس حوزه تهران‌و گروه کثیری از افسران و کارکنان اداره نظام وظیفه در محل حوزه حاضر شدند و سرگرم تهیه قرعه کشی ومقدمات کار گردیدند .

گزارش خبرنگار ما حاکیست که در حوزه تهران سه هزار و هفتصد نفر از مشمولین دیپلمه جهت‌شرکت در مراسم قرعه کشی ثبت‌نام کرده بودند .

این مشمولین ابتدا توسط‌عده‌ای از افسران انتظامی حوزه نظام وظیفه تهران در صفهای منظم و طویل قرار گرفتند و پس از انجام امور مقدماتی مراسم قرعه کشی انجام گردیدواز میان سه هزار و هفتصد نفر ، چهارصد و هشتاد نفر بقید قرعه‌انتخاب‌گردیدند

از این چهارصد و هشتاد نفر ، پنجاه نفر داوطلبانه بخدمت نظام اعزام شدند .

مراسم قرعه کشی در حوزه تهران زیرنظر سرهنك فردوس و سرهنك جلالی‌رئیس منطقه ۱۷ انجام شد و بهر یك از مشمولین یك ساندویچ به عنوان ناهار داده شد .

در امجدیه

قرعه کشی یکدسته چهارصد نفری مربوط به منطقه شانزده نظام وظیفه در امجدیه برگزار گردید .

در جریان قرعه کشی دو قسمت تیمسار دریابان نصیرزند رئیس اداره نظام وظیفه عمومی و تیمسارسرتیپ ناصر ، معاون اداره نظام‌وظیفه‌بازرسی کردند و در مورد قرعه کشی وجریان آن دستورات لازم‌را می دادند .

خبرنگا ر ما می افزاید که نحوه قرعه کشی دیپلمه ها مانند لیسانسیه ها بود و از مشمولین که در گروه‌های معینی قرار داشتند قرعه کشی به عمل آمد .

بررسی برنامه سوم

امروز هم ادامه داشت

صبح امروز جلسه بررسی طرح‌های برنامه سوم با حضور آقای دکترامینی نخست وزیر در سازمان برنامه تشکیل گردید .

دراین جلسه تیمسار سپهبد عزیزی وزیر کشور ، و آقای خواجه نصیری معاون وزارت کشور و چند تن دیگر از مقامات آن‌وزارتخانه حضورداشتند

در جلسه بررسی امروز قسمت‌های مربوط به وزارت کشور، آمار وفعالیت های عمومی مطرح و مورد مذاکره‌قرار گرفت و با کلیات آن‌موافقت‌بعمل‌آمد. اکنون قسمت عمده طرح های برنامه سوم مورد بررسی دقیق قرار گرفته است و طرح آن در ظرف هفته‌آینده تهیه و برای تصویب تسلیم هیئت‌دولت خواهد شد .

بی‌خطر باتعداد چوب‌بیشتر

من پیشنهاد

بقیه ازصفحه۲۱

هستند که در طرف راست نخست‌وزیر در هیئت دولت می نشینندوعبارتست از وزارت جنك ودارائی ودادگستری..

این عمل ما به قول جناب آقای مدعی‌العموم فرصت طلبی و ابن‌الوقتی است اما من چاره ای نداشتم زیرا هرروز که بحزب‌میرفتم چشمم به آن دیوار روبرو میافتاد که از خون آن جوان ناکام رنگین شده بود و باخون خود نوشته بود (زنده باد دکتر مصدق) وزیر آن امضاکرده بود .

از طرفی آن وضع یادم نمیرفت و از طرف دیگر آخرین پیام آن‌جوان را میبایستی‌محترم شمارم و مصدق را زنده نگاهدارم ..

دکتر بقائی درحالیکه بغض‌گلویش را گرفته بود و گریه میکرد ادامه‌داد: لذا در آن حالت متضاد عجیب دائما در مجلس رای اعتماد بدکتر مصدق‌میدادم و دائما در این صفحات شاهدازسیاست او پشتیبانی میکردم اما در عین حال هرروز مطالبه تعقیب مسئولین سی تیر را مینمودم.

آقای دکتر بقائی سپس بتفصیل در اطراف فعالیت توده‌ایهاوجریانات دیگر بعد از سی‌ام تیر ماه‌واعلامیه خود در مورد جریانات سی تیر و طرحهای مربوط به تعقیب مسببین حادثه سی‌ام تیرو مصادره اموال قوام‌السلطنه صحبت کرد که‌مشروح این قسمت از مدافعات وی درشماره آینده درج میشود .

جلسه‌دادگاه درساعت‌یازده‌بعنوان تنفس تعطیل گردید و جلسه‌آینده به بامداد روز شنبه موکول شد

سفیر کویت درایران

کویت ۲۱ دسامبر ـ خبرگزاری فرانسه ـ بفرمان امیر عبداله‌السالم‌ـ الصباح حکمران کویت احمدعلی‌ـ السالم یکی از دیپلماتهای کویتی بست سفیر کبیرآن کشور درایران انتخاب شد .

وزارت‌دربار شاهنشاهی با کمال تاسف فوت مرحوم مبرور **آقای حسن مهاجر** راکه ازکارمندان‌عالیرتبه و باسابقه دولت بوده اند باطلاع میرساند . مجلس ترحیم شادروان‌از ساعت ۳الی ۵عصرروزیکشنبه سوم دیماه ۱۳۴۰در مسجد مجدمنعقد خواهدبود .

وزیردربار شاهنشاهی

وزارت راه باکمال تاسف‌فوت مرحوم مبرور**آقای حسن‌مهاجر** را که از کارمندان عالیرتبه وزارت راه بوده اند باطلاع می‌رساند مجلس ترحیم شادروان ازساعت ۳الی ۵ عصر روز یکشنبه سوم دیماه در مسجد مجد منعقد خواهد بود .

وزیرراه

وزارت‌بازرگانی باکمال تاسف فوت مرحوم مبرورآقای **حسن مهاجر** را که از کارمندان عالیرتبه وزارت بازرگانی بوده اند باطلاع میرساند مجلس ترحیم شادروان ازساعت ۳الی ۵عصر روز یکشنبه سوم دیماه ۱۳۴۰ در مسجد مجد منعقد خواهد بود .

وزیر بازرگانی

بخانواده محترم مهاجر بویژه بازماندگان آنمرحوم‌مصیبت وارده را تسلیت میدهیم .

مراسم هفتمین روز درگذشت والده اینجانبان ۳ تاه بعدازظهر روز شنبه درابن‌بابویه برگزار میشود.

زینت قطبی ـ مهری قطبی ـ سروان ابراهیم قطبی ـ علی قطبی

آـ۲۳۳۲۳

جون ریچموند ویگن ـ روانبخش لوسینگو دو اسپانا

وده‌ها برنامه جالب دیگر در

کاباره میامی

باضافه چندین برنامه خارجی‌که مخصوص شب

کریسمس و ژانویه

می باشد و چند روز دیگر وارد تهران میشوند شبهای لذت بخشی خواهد بود

میز را قبلا برای شبهای کریسمس و ژانویه رزرو فرمائید تلفن ۸۲۰۲۰۰

چون روز جمعه اول دیماه در میامی‌جشن‌عروسی برپاست از پذیرائی مشتریان محترم پوزش میطلبیم.

آـ۲۱۷۵۰ (طوطی‌نو)

سوپر کاخ

سوپر کاخ هزاران هکتار از اراضی حاصلخیز اطراف‌تهران را بدامداری، مرغداری، سبزی‌کاری و باغات میوه اختصاص داده‌و بهمین‌سبب‌مرغوبیت جنس وقیمت های آن رقابت ناپذیر است.

انواع میوه ، تمیز ترین آجیل گرم ، مطبوع ترین شیرینی‌ها ، مرغوب ترین خواربار ، تازه ترین گوشت گوسفند شیشك یکدست پروار و انواع فیله وراسته و مرغ و ماهی تازه رودخانه صید روز و همه قسم طیور و بطور خلاصه کلیه احتیاجات غذائی خانواده‌ها باجالب ترین بسته بندی در سوپر کاخ موجود است.

چلوکباب لذیذ ظهرها و عالیترین اغذیه گرم که بدست بهترین اشپز تهران تهیه میشود شبها در اختیار شماست.

سوپرکاخ ـ خیابان کاخ بین شاه وامیر اکرم

تلفن ۴۰۲۲۱ و ۶۱۹۶۹ (موسسه خروس)

امشب درسالن مجلل کیت‌کات

بزرگترین‌شب‌نشینی سال

بافتخار مسافرت موفقیت‌آمیز

پوران ویگن و خرم

قسمتی از جوایز یك بخاری آزمایش ـ سه قواره‌پارچه لزور ـ چهار عدد ساعت ممتاز فورتیس و گرانتکس ـ یك دستگاه سوفاژ آگو.

خرید بلیط فقط گیشه کیت کات شاهرضا نبش بهار

تلفن ۶۲۵۰۰ آـ۳۱۵۵۴

فردا شب

هتل ونك بمناسبت برگزاری جشن خصوصی جمعه شب اول دیماه ۴۰ از پذیرائی مشتریان محترم معذوراست.

آـ۳۱۶۷۰

سوپرمارکت شمیران

باتجهیزات کامل افتتاح شد ـ برای هفته اول

دربهاء کلیه کالاها پنج درصد ودر بهاء اغلب کالاهای اختصاصی این فروشگاه تا میزان بیست درصد تخفیف منظور گردیده است.

سوپرمارکت شمیران . جاده پهلوی . ایستگاه محمودیه ـ تلفن ۸۵۱۹۰۱

مؤسسه‌ملی زبان انگلیسی

اطلاع میدهد که از دانشجویان جدید ساعت ۹ صبح جمعه اول دیماه در محل مؤسسه (خیابان شاهرضا ـچهار راه کاخ ـشماره ۵۴) امتحان قوه بعمل خواهد آمد . از داوطلبان تاساعت ۸ بعد از ظهرینجشنبه ۳۰ آذر ثبت نام میشود .

۱ـ۲ دفتر مؤسسه