سال سی‌وپنجم ـ شماره ۱۰۳۶۴ — یکشنبه بیست‌ونهم آبان‌ماه ۱۳۳۹ — تکشماره ۳ ریال

اطلاعات

۲۴ صفحه

ریاست جمهوری کندی در خطر است

درحالی که نتیجه آراء ۳۲ رأی انتخاباتی یکی از ایالات امریکا مشکوک بنظر میرسد، مبارزه خطرناکی برای محروم ساختن کندی در جریان است

■ اگر کندی آراء این ایالت را ببازد فقط چهار رای انتخاباتی از نیکسون جلو خواهد بود

■ مخالفین کندی می‌کوشند انتخاب رئیس جمهوری را به مجلس نمایندگان محول سازند تا با ائتلاف دمکرات‌های جنوب وجمهوری خواهان شخص دیگری برگزیده شود

آلاباما ـ موبایل ـ ۱۹ نوامبر ـ یونایتدپرس ـ دو روزنامه ایالت «آلاباما» از دیروز مبارزه‌ای را برای جلوگیری از دخول کندی به کاخ سفید آغاز کرده‌اند.

یك وکیل دعاوی نیز در آلاباما اعلام کرد که به وی اختیار کامل داده شده تادر مورد انتخاب جان کندی شکایت کند.

بقیه در صفحه سوم

امروز ولیعهد ژاپن ازخزانه جواهرات سلطنتی بازدیدمیکند

ولیعهد ژاپن و همسرش بعلت بارندگی ازمسافرت شمال منصرف شدند

فرداشب ازطرف والاحضرت شمس پهلوی میهمانی شام بافتخار والاحضرتین برپامیشود

ولیعهد ژاپن در حال عکسبرداری از آثار تخت جمشید، پرنسس میشیکو همسر ولیعهد در کنار والاحضرت ایستاده است. باز دید تخت جمشید دیروز در حال بارندگی انجام گرفت و آقای دکتر پیراسته استاندار فارس نیز همراه ولیعهد بود. شرح در صفحه بیست و یکم

معاون اداره نظام وظیفه امروز بخبرنگارما گفت:

پنجهزار دیپلمه و لیسانسیه برك معافیت پنجساله میگیرند

تصمیم قطعی راجع بمعافیت مشمولین چهار دوره تاپنجم آذرماه اعلام میشود

ممکن است مشمولین عادی زیرپرچم متولد این سالها بتدریج مرخص شوند

امروز تیمسار سرتیپ حکیمی معاون اداره نظام وظیفه عمومی پیرامون معافیت مشمولین سالهای ۱۳۱۲ تا ۱۳۱۵ و مشمولین دیپلمه اطلاعات جدیدی در اختیارخبرنگار ما گذاشت.

آقای سرتیپ حکیمی گفت: اخیرا عده ای طی نامه و تلفن‌سئوال کرده اند که آیا دانش آموزان فارغ التحصیل کلاسهای پنجم متوسطه ادبی، ریاضی و طبیعی نیز جزء مشمولین‌دیپلمه‌محسوب‌خواهند شد یانه، جواب این سئوال اینست که ما مطابق اطلاع وزارت فرهنك فقط فارغ التحصیلان پنجم متوسطه

بقیه در صفحه‌بیست‌ویکم

دنباله خاطرات شاهنشاه:

ماموریت برای‌وطنم

من هیچ دلیل‌لازمی برای بهم خوردن مناسبات ایران وشوروی نمی‌بینم

● **من واقعا از مردم روسیه بسیار خوشم می‌آید ولی وظیفه من‌آنست که‌استقلال کشور خویش راحفظ کنم**

● **اگر روسیه باما همان معامله‌ایرا که باترکیه می‌کرد معمول میداشت‌تیرگی مناسبات ما ازمیان میرفت**

● **در اثناء غائله آذربایجان سفیر امریکا صریحا بمن اظهار کرد که دولت‌متبوع وی حاضر نیست برای نجات ایران واردنبردشود**

را نگیرد. اما بلند گوهای مابگوش همه میرسید و مردمی که هیچگاه در عمر خوداز لذت آزادی برخوردار نشده بودند سخنان مارا میشنیدند. این وضع برخلاف میل مقامات روسی بود ودیری نگذشت که بلند گوهای خودرا برداشته واز این مبارزه بکلی دست کشیدند و ماهم بلند گوهای خود را خاموش کردیم.

علت اینکه روسیه شوروی برضد ما بچنین عملیاتی اقدام کرد چیست؟

بقیه در صفحه بیست‌وسوم

بقیه فصل ششم

ناسیونالیست مثبت من

روسها در شهر مرزی جلفا طریق دیگری برای تبلیغات تعرض آمیز خود پیدا کرده و در کنار مرز خود بلند گوهائی نصب و بدانوسیله‌دست به تبلیغات سوء زدند. اما از این کار نتیجه معکوس گرفتند زیرا ماهم بعنوان مقابله به مثل بلند گوهائی در کنار مرز خود قرار دادیم وحقایق تلخ و ناراحت کننده ای‌را بگوش مرزنشینان روسی‌رساندیم. زمامداران روسیه مردم را از شنیدن اخباریکه از رادیو های کشور های خارج پخش میشود ممنوع کرده‌اندو منابع‌هنگفتی برای ایجاد پارازیت در امواج‌دستگاه های گیرنده صرف نموده و سعی میکنند که رادیو های مردم عادی موج هیچ کشوری جز کشور روسیه

نخست‌وزیر سه‌شنبه آینده‌بکابل‌میرود

درکابل مذاکراتی راجع بمسئله هیرمند وتوسعه روابط فرهنگی وبازرگانی بین دوکشور انجام خواهدگرفت

مهندس شریف امامی مسعود فروغی — امیر خسرو افشار دکتر خوشبین — بدیع‌الزمان فروزانفر دکتر حیدر غفاری

● **مهندس شریف امامی به حضور پادشاه افغانستان میرسد**

دیروز اطلاع دادیم که آقای‌مهندس شریف امامی نخست وزیر هفته‌آینده بنابدعوت رسمی صدر اعظم‌افغانستان بکابل مسافرت خواهند کرد.

امروز خبرنگار ما موفق شد که‌روز عزیمت نخست وزیر و همچنین اسامی همراهانشانرا بدست آورد.

آقای مهندس شریف امامی نخست وزیر و همراهان بامداد روز سه شنبه هشتم آذر با هواپیمای شرکت افغانی «آریانا» رهسپار کابل میشوند ومدت چهار روزمیهمان رسمی‌دولت افغانستان خواهند بود.

در این مدت نخست وزیر ایران با

بقیه در صفحه‌بیست‌ویکم

موج عظیم صرفه‌جوئی درامریکا

ایزنهاور دستور دادقسمت اعظم خانواده‌های نیروهای امریکائی درخارج بامریکا باز گردند

● **تصمیماتی که‌بمنظورصرفه جوئی ازطرف ایزنهاور گرفته شدنارضائی‌شدیدی در نیروهای مسلح امریکا بوجود آورده‌است**

● **ممکن است برای محدود کردن مسافرت جهانگردان امریکائی‌بخارج‌نیز تصمیماتی اتخاذگردد**

● **کسر خطرناك در پرداخت های امریکاسبب شده که حکومت‌آیزنهاور دست کمك بسوی اروپا و خصوصا آلمان غربی درازکند**

واشنگتن ـ یونایتد پرس ـ گزارش می رسد که وزارت دفاع امریکا نسبت به نقشه پرزیدنت ایزنهاور در مورد تقلیل نفرات خانواده های نیرو های امریکا که درخارج از کشور به خدمت مشغول هستند توجه زیاد مبذول میدارد.

ایزنهاور دستور داده است تعداد نفرات خانواده های آنان از ۴۸۴ هزار نفر به دویست هزار نفرتقلیل یابد.

بقیه‌درصفحه ٤

مسابقه پیاده‌روی

برای اولین‌مرتبه‌درایران انجام میشود

مسابقه‌پیاده‌روی چیست؟ اولین قهرمان پیاده‌روی جهان‌که بود؟ قهرمان پیاده روی المپیاد۱۹٦۰ رم کیست؟

شرح درصفحه ۱۲

انقلاب هواوبارندگی درشمال وجنوب

درمناطق کوهستانی اطراف اندیمشك برف ودرشهرهای ساحلی شمال باران میبارد

شرح درصفحه ۲۱

درکمیسیون پنجنفری انتخابات انجمن شهر

دربارهٔ زنان هنوزتصمیمی گرفته نشده

تاامروز ۷۰ نفر داوطلب عضویت انجمن‌شهر شده‌اند

خبرنگار ما اطلاع میدهد، موضوع شرکت یاعدم شرکت زنان درانتخابات انجمن شهر همچنان معلق است و کمیسیون پنج نفری هنوز در این‌باره تصمیمی نگرفته‌است امروز گفته شد

بقیه در صفحه‌بیست‌ویکم

چیت — کدری — فاستونی — پردهٔ — چلوار — رومیزی
جهان چیت
عدل فروشی سرای دلگشا

استعفای سرلشکر دفتری

مورد موافقت شاهنشاه قرارگرفت

دبیرکل سازمان کفالت سازمان تندرستی رابعهده دارد

امروز اطلاع حاصل شد که تیمسار سر لشکر محمد دفتری رئیس سازمان تندرستی جوانان و تربیت بدنی ایران و معاون وزارت فرهنك در شرفیابی اخیر پیشگاه شاهنشاه استعفای خودرا تقدیم داشت و تقاضا نمود که با آن موافقت فرمایند.

استدعای تیمسار دفتری مورد قبول شاهنشاه قرار گرفت و وی

بقیه در صفحه‌بیست‌ویکم

داریوش همایون
یك ایرانی در ویت نام
خاطرات سفر به‌آسیای جنوب شرقی
ازامشب درصفحه ٥

اطلاعیه سازمان مستقل تدارکات کشوری

همانطور که در آگهی شماره ۱۰٤۰۰ـ۲۸ر۸ر۳۹وعده داده شد سازمان مستقل تدارکات کشوری علاوه بر پوشاك وخواربار که تاکنون تهیه و در دسترس کارمندان ذینفع قرار داده پوشاك خارجی بشرح زیر تامین و تا ده روز دیگر ا زگمرك خارج وبرای استفاده کارمندان در فروشگاههای مرکز و شهرستانها عرضه مینماید.

۱ـکت و شلوار مردانه	یك‌کیلو	۲۰۰ ریال
۲ـپالتو مردانه	یك کیلو	۳۰۰ ریال
۳ـکت اسپورتی مردانه	یك‌کیلو	۳۰۰ ریال
٤ـشلوار مردانه	یك کیلو	۳۰۰ ریال
٥ـکت جیر و چرمی	یك کیلو	٦۰۰ ریال
٦ـبارانی مردانه	یك کیلو	۱٥۰ ریال
۷ـپیراهن مردانه	یك کیلو	۱۰۰ ریال
بلوز مردانه	یك کیلو	۲٥۰ ریال
۸ـپالتو زنانه	یك کیلو	۳۰۰ ریال
۹ـکت ودامن	یك کیلو	۳۰۰ ریال
۱۰ـکت جیر زنانه	یك کیلو	٦۰۰ ریال
۱۱ـبلوز زنانه	یك کیلو	۲٥۰ ریال
۱۲ـپیراهن زنانه	یك‌کیلو	۲٥۰ ریال
۱۳ـپیراهن زنانه انواع مختلف	یك کیلو	۷۰۰ + ۳٥۰ ریال عوارض
۱٤ـزیر پوش‌زنانه	یك کیلو	۷۰۰ + ۳٥۰ ریال عوارض
۱٥ـپیراهن خواب زنانه	یك‌کیلو	۷۰۰ + ۳٥۰ ریال عوارض
۱٦ـپیژاما زنانه	یك کیلو	۷۰۰ + ۳٥۰ ریال عوارض
۱۷ـشلوار زنانه	یك کیلو	۷۰۰ + ۳٥۰ ریال عوارض
۱۸ـدامن زنانه	یك کیلو	۳۰۰ ریال
۱۹ـلباس دخترانه	یك‌کیلو	۷۰۰ + ۳٥۰ ریال عوارض
۲۰ـبلوز ودامن بچگانه	یك‌کیلو	۲٥۰ ریال
۲۱ـجوراب بچگانه	یك‌کیلو	۷۰۰ + ۳٥۰ ریال عوارض
۲۲ـلباس بچه گانه	یك کیلو	۳۰۰ریال
۲۳ـپالتو بچه گانه	یك کیلو	۳۰۰ریال

چون بنظر وزارت دارائی و مسئولین سازمان تهیه لوازم دیگری بنظر نمیرسد نهایت تشکردارد که چنانچه کارمندان ذینفع به کالا های دیگری احتیاج داشته باشند وسیله تلفن ٥٦۸۰۸بقسمت کل پخش سازمان اطلاع دهند واطمینان داشته باشند که کلیه حوائج آنان در اسرع وقت‌تامین خواهد شد.

آ ـ ۳۱٥٤٦ — سازمان مستقل تدارکات کشوری

ازمردم اردستان دعوت میکنیم

که برای همکاری آماده شوند

دراردستان زواره وحومه مرکز برق وچاههای عمیق آب، کارخانه‌سیمان‌وچینی سازی احداث میشود.

کشاورزی اردستان تغییر مییابد وسطح زندگی مردم همراه باتوسعه فرهنك وبهداشت بالا میرود.

امروز آقای طباطبائی مدیر عامل کارخانه برق‌شوش اعلام کردکه درنظر دارد یك مرکز نیروی‌برق درشهرستان اردستان ایجاد کند

احداث یك‌مرکز نیروی برق درشهر اردستان و زواره مقدمه یك برنامه وسیع عمرانی و کشاورزی استوپس‌از بکار افتادن نیروی برق‌در این منطقه میتوان کلیه نیازمندیهای مردم این منطقه رارفع کرد وچاههای عمیق‌دسته‌جمعی حفر نمود.

سابقه کار

آقای طباطبائی که‌هم‌اکنون مدیر عامل بنگاه‌برق شوش میباشد در ظرف مدت ده‌سال گذشته‌دو کارخانه نیرومند برق‌رادر جنوب‌تهران باهمکاری‌شرکای خود احداث کرده‌است وساکنین‌منطقه بزرگی ازشهر تهران از نیروی این دو کارخانه استفاده مینمایند طرح و احداث کارخانه‌های‌برق‌بانظر وهمکاری مهندسین چك وایرانی آماده شدمو کارخانه های برق شوش بتصدیق مهندسین بنگاه برق از منظم‌ترین کارخانجات برق خصوصی تهران‌است.

بقیه‌در صفحه چهارم

مودیان محترم مالیاتی
فقط فردا فرصت
برای تکمیل اظهارنامه واستفاده ازتسهیلات مالیاتی باقی است که بامراجعه باداره دارائی منطقه مربوط راهنمائی خواهیدشد.
آ ـ ۳۱۱۲۲ — وزارت دارائی

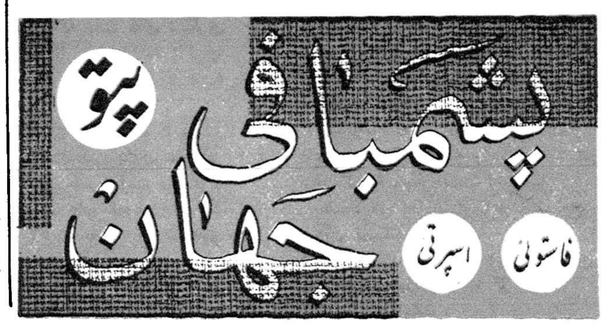

زیر چوب پنبه تشتك بعضی‌از بطری های کانادولا یکی از انواع کانادا درای کلمه مجانی نوشته شده این تشتك را می‌توانید بجای بهای کانا دولا بفروشنده بدهید.

ادارات دولتی، بانکها، تجارت خانه ها، شرکت ها، همه ازفایلین کابینت،قفسه بایگانی چهارکشوئی ریالکو استفاده میکنند. نمایشگاه ریالکو در میدان کاخ خیابان تخت جمشید است.

جریان روز

خدمت ما بدانشجویان مقیم خارج

چندی قبل‌نامه‌ای از آقای مهدی جفاریان دانشجوی‌دانشگاه سانفرانسیسکومارا بعرف کشید وانعکاس نامه او وسپس نامه‌های‌متعدد سایر دانشجویان چندی مارا به بحث افکار و نظریات دانشجویان‌وادار نمود و حالا هم بازنامه‌ای از آقای جفاریان رسیده‌که فکرتازه‌ای برای‌ما بوجود می‌آورد .

این دانشجوطی نامه مشروح خود که عیناًدرج میگردد از دستگاه وزارت فرهنك شکایت نموده‌است ، مابانعکاس اینگونه شکایات‌اهمیت میدهیم چون هرکه هرچه می‌بیند و آنرا عیب و نقص‌میداند باید بگوید ووظیفه روزنامه‌نگار هم آنست آنرامنعکس کند تانقص مرتفع گردد و دستگاه بسود جامعه بگردش درآید ،خاصه‌اینکه دولت‌های ما میخواهند رفع عیب کنند ، حسن نیت بخرج میدهند ، زحمت میکشند که‌کارهای مردم خوب جریان داشته باشد، پس چرا گفته نشود بخصوص که در راس وزارت فرهنك وزیری است که‌بااخلاص وارادات نسبت بفرهنك عمومی کشور کارمیکند ،اومیخواهد قدم‌های اصلاحی بردارد .

برمبنای همین اصل نامه‌آقای جفاریان ماراوادار نمود دانشجویان عزیز مقیم‌خارج از کشور رامخاطب قرارداده از آنها بخواهیم که‌مشکلات خودراباماادرمیان بگذارند،عقایدونظریات خودرا صریح‌وروشن‌بنویسند، مادر روزنامه منعکس می‌کنیم یاباخودشان مستقیما مکاتبه می‌نمائیم ، مثلااگر درادارات دولتی بااشکالاتی مواجه میشوند بمابگویند از آن اداره می‌پرسیم و جواب می‌گیریم و بآنها می‌نویسیم ودر حقیقت ما میخواهیم دانشجویان عزیز آنچه دردل دارند بامادرمیان‌بگذارندوآنچه مشکلات درکارشان وجود دارد بما بنویسند وازما جواب بخواهند تا بیش‌از پیش با محیطی که‌زادگاموپرستشگاه آنان‌است ، محیطی که محبوب و معبود وباید میدان کار و فعالیت آنها باشد توجه پیدا کنند و علائق خود را محکمتر سازند و بدانند برخلاف آنچه بد اندیشان و مغرضان میگویند ایران کشور بکر و مستعد هرگونه ترقی وپیشرفت وجای هر قسم فعالیتی است که می‌توان زندگی سعادتمند در آن بوجود آورد ، نقائص دستگاه اداری را که همه کم و بیش بدان توجه داریم بهمت و مجاهدت افراد علاقمند و دلسوز جامعه خاصه همین طبقه تحصیل کرده بخوبی و آسانی می‌توان مرتفع ساخت‌واصلاح‌کرد، ایراد های کوچك بجا یابیجا هرگز نباید طبقه‌ای را مایوس سازد و از جنبش و فعالیت بازدارد ما آمادگی خودرا برای‌قبول شکایات ومشکلات دانشجویان عزیز اعلام میداریم ، مکاتبات آنان را بی‌جواب نخواهیم گذاشت و با طیب خاطر در انجام آن کوشش خواهیم کرد و رفع‌شکایت و اشکال آنان را از هر اداره و موسسه‌ای تقاضا مینمائیم و به مراجعه کنندگان خود در روزنامه یانامه جداگانه جواب‌میدهیم .

ما بسیار خوشوقتیم که اقدام معارف پرورانهٔ موسسه اطلاعات درباره تخفیف قابل توجه حق اشتراك روزنامه اطلاعات هوائی به نصف قیمت مخصوص دانشجویان عزیز خارج‌ازکشور مورد کمال‌توجه‌و حسن استقبال ایشان واقع گردیده و ما را در این خدمت تائید و تشویق وابراز خوشوقتی نموده‌اند ، این نامهٔ روزانه که با هواپیما در سریعترین وقت بدست دانشجویان عزیز ما میرسد بهترین وسیله‌ایست که آنها را بوضع کشور آگاه و آشنا میسازد ، چه بهتر که این‌وسیله آشنائی میدانی هم برای ابراز شکوه ها و شکایات و درد دل های دانشجویان ورفع اشکالات آنان باشد که‌ماامیدواریم دراین خدمات اجتماعی‌توفیق حاصل نمائیم .

امروز نامهٔ آقای مهدی جفاریان رادربارهٔ نقص دستگاه فرهنك کشور (اداره اعزام محصل بخارجه) منعکس مینمائیم تا اگر این معایب هنوز باقی است و اصلاح نگردیده آقای وزیر فرهنك بدان توجه معطوف دارند و بماجواب بدهندوآن جواب‌برای دانشجویانی مانند آقای‌جفاریان قانع کننده باشد .

اینك متن نامه آقای جفاریان

آقای سردبیر : تقریبا در حدود دو ماه قبل روزنامه اطلاعات در پیرامون مشکلات اعزام محصل بخارجه و مطالب مربوط به‌آن در روزنامه بحث را آغاز نمود و اینجانب نظریات خود را برای روزنامه ارسال داشتم که بچاپ آن مبادرت گردید ، لیکن غرض از نوشتن این نامه اشکالتراشی و غرض ورزی اداره اعزام محصل بخارجه در مورد من میباشد و داستان از اینقرار است :

تقریبا در حدود دو ماه قبل در اثر مشکلات مادی از اولیاء خود در ایران تقاضا نمودم مقداری ارز آزاد برای من بفرستند که بدانشگاه سانفرانسیسکو شهریه خود را بپردازم . گرچه اینجانب در حدود یکسال و نیم است که از ارز آزاد استفاده نکرده‌ام و قانونا مجازم که دویست دلار در ماه ارز آزاد دریافت دارم ، اولیاء من برایم نوشتند که اداره محترم اعزام محصل بخارجه تقاضای گواهینامه‌اشتغال بتحصیل اینجانب را دارد تا اقدام بارسال ارز آزاد نه دولتی بشود،من بلافاصله به دانشگاه خود مراجعه و تقاضا نمودم که گواهینامه‌ای حاکی از اینکه من در یکسال و نیم گذشته در آن دانشگاه اشتغال بتحصیل داشته و دارم برایم تهیه نمایند ، پس از دریافت آن آنرا باداره سر پرستی در شهر واشنگتن ارسال داشتم که مورد تائید آن اداره قرار گیرد و اداره مزبور در نهایت سرعت که مختص این اداره در امریکا است گواهینامه مزبور را تائید و دستور صادر گردید که اداره اعزام محصل اقدام بارسال ارز آزاد نماید ، اما داستان از اینجا شروع میشود ، امیدوارم که خداوند ملت ایران را از شر مکاتبات و سیستم اداری در ایران راحت نماید ، و خدا نکند که یکی از کارمندان قصد آزار داشته باشد آنوقت است که باید دست از همه چیز شست و از صبح تا غروب دنبال کار خود رفت ، بهر حال دو روز پیش نامه‌ای از پدرم دریافت داشتم حاکی از اینکه اداره مزبور (اعزام محصل بخارجه) گواهینامه‌ای را که رسما از طرف دانشگاه صادر وبه امضای اداره سرپرستی در واشنگتن رسیده است قبول نداشته و آقایان محترم اظهار میدارند که این گواهینامه مؤید اینست که من در حال حاضر اشتغال بتحصیل دارم و از پدرم خواسته‌اند که من گواهینامه اشتغال بتحصیل سال گذشته را ارسال دارم !

آقای سردبیر : جان کلام اینجاست که من چون از این امر واقف بودم از دانشگاه خواسته بودم که بطور واضح حتی نمرات یکسال و نیم گذشتهٔ مراهم در سه سطر جداگانه شرح دهند ،و متاسفم اینك اظهار دارم که آن آقایان محترمی که در راس اداره اعزام محصل قرار دارند عاجزند که حتی‌از مفاد ساده ترین نامه بانگلیسی سردر آورند ومجددا متاسفم اظهار دارم که دانشگاه سانفرانسیسکو متاسفانه مترجم فارسی ندارد! حالا این گناه از کیست ؟ گناه من است که نامه بفارسی نیست تا آن آقایان محترم مفاد آن را درك نمایند و یا گناه از وزارت محترم فرهنك ما است که کارمندان آن در اداره‌ای قرار دارند که‌با خارج سرو کار دارد ولی کارمندانش از درك و فهمیدن یك نامه ساده انگلیسی عاجزند و در نتیجه کارمن باید دو ماه تمام طول بکشد و در دانشگاه جهت پرداخت نکردن شهریه بموقع شرمنده شوم ، من از این سیستم اداری در ایران نتوانستم سر در بیاورم برای مثال باید بنویسم که اداره فرهنك استان یا ایالت کالیفرنیا کارمندانش یك سوم وزارت فرهنك ایران میباشد و تعداد مدارس فقط درایالت کالیفرنیا دو برابر تعداد مدارس‌کشور ایران میباشد، در حالیکه کارها درنهایت سرعت وبدون فورمول نامه پرانی و مردم را گرفتار کردن و اشکالتراشی نمودن انجام میشود ، اصلا چرا نباید این موضوع ارز از طرف اداره سرپرستی در هر کشوری که‌دانشجو اشتغال بتحصیل دارد انجام نشود تا دانشجوئی مثل من گرفتار بی اطلاعی و خود خواهی یك عده کارمند که باید خادم ملت باشند و بدانند که نوکر مردمند نه دولت زیرا دولت نماینده و نوکر مردم میباشد بشود ؟ اولیاء من برای من نیز نوشتند که علت های دیگری هم وجود دارد که من مایلم برای شما بنویسم تا آنرا بدانید (گرچه شما بهتر از من بمشکلات سازمان اداری ایران واقفید چون با مردم سرو کار دارید .)

از قرار معلوم چون من در روزنامه اطلاعات از فرهنك انتقاد نموده بودم، حالا این آقایان محترم فصد آزار و کار شکنی دارند ، واقعا جای تاسف است که روزنامه اطلاعات در کمال حسن نیت مشکلات من و امثال مرا در روزنامه برای آگاهی دولت چاپ نمود. ولی یك کارمند آنرا توهینی بدستگاه ایران قلمداد کرد، یعنی بعبارت بهتر دایهٔ مهربانتر از مادر !

همچنین از نامه اولیائم استنباط نموده‌ام که یکی از آقایان که در آن اداره اشتغال بخدمت مردم نه دولت ، دارد از پدرم تقاضای «انعام» نمود تا کار ها را فورا فیصله دهد ! من وقتی این موضوع را شنیدم بی اختیار بحال آن کارمند گریستم ، زیرا انحطاط اخلاقی باندازه‌ای در طبقهٔ تحصیلکرده ما تنزل نموده است که بدون خجالت و پروا تقاضای «انعام» بعبارت بهتر «رشوه» دارد !

جامعه‌ای میتواند ترقی کند که افراد آن در درجه اول مبری از انحطاط اخلاقی باشند، مثل اینکه آن نغمه‌های امید بخشی که از خلال سطور روزنامه شما بگوش میرسد چندان مبین آیندهٔ درخشانی برای مملکت ما نیست ، زیرا حتی دولت آقای علاء شعارش «مبارزه با فساد» بود نتوانست دست و پنجه با این محترمین نرم کند ، هیچ قانونی نمیتواند بافساد مبارزه کند، مگراینکه مردم بوظایف اجتماعی و اخلاقی آشنائی داشته باشند ، در اینصورت ما نباید دولت را سرزنش کنیم زیرا دولت نمیتواند ناظر تمام امور باشد، من وظیفه اجتماعی خود دانستم که این نامه را بروزنامه اطلاعات بنویسم و جریان را شرح دهم گرچه ممکن است این عمل من برای عده‌ای مطبوع نباشد .

فساد در ایران از اینجا شروع میشود و گرنه قانون ، درد را درمان نمیکند .

فساد در یك جامعه از همین کارهای کوچك آغاز میگردد و از همین جاهم باید جلوی آنرا گرفت .

باتقدیم احترامات : مهدی جفاریان ـ دانشجوی دانشگاه سانفرانسیسکو

ساعات کار

جنرال مد

ازاول آذرماه تمام روز یك سره از ساعت ۹ صبح تا۸ بعدازظهر

کوچه برلن

شرح نهج البلاغه

تالیف علامه محقق حاج ملا صالح قزوینی از علماء قرن ۱۱هجری که به فارسی سلیس نوشته شده با مقدمه دانشمند نامی آقای شعرانی در ٤ مجلد چاپ و جلد اول آن منتشر گردید بیعانه جلد اول با قبض دوره ۲۰۰ ریال است .

ناشر کتابفروشی اسلامیه خیابان بوذرجمهری تلفن ۲۱۹٦٦

۲۱۹٦٦ آ ـ ۲۷۷۹۹

انواع پارچه و پوست برای پالتو رسید

ترکال - باغ صبا شماره ۷۰۱

حراج مخصوص

برای مدت ۱۰ روز

بهترین پارچه‌های مردانه وزنانه ازانگلستان ـ فرانسه ـ ایتالیا

فروشگاه الگانس

۹۱ خیابان فردوسی ساختمان ارفرانس تلفن ٤٥۰۰۹

دکتر عزت‌الله راسخ

متخصص امراض قلب ـ ریه‌عضو انجمن متخصصین قلب وریه امریکا از امریکا مراجعت کرد

خیابان شاهرضا چهار راه کالج جنب اداره پلیس تهران‌تلفن٦٦۳۸۳

پذیرائی ۹ـ۱۲ و ٤ـ٦ بعداز ظهر ۱ـ۲ آ ـ ۲۷۷٤۹

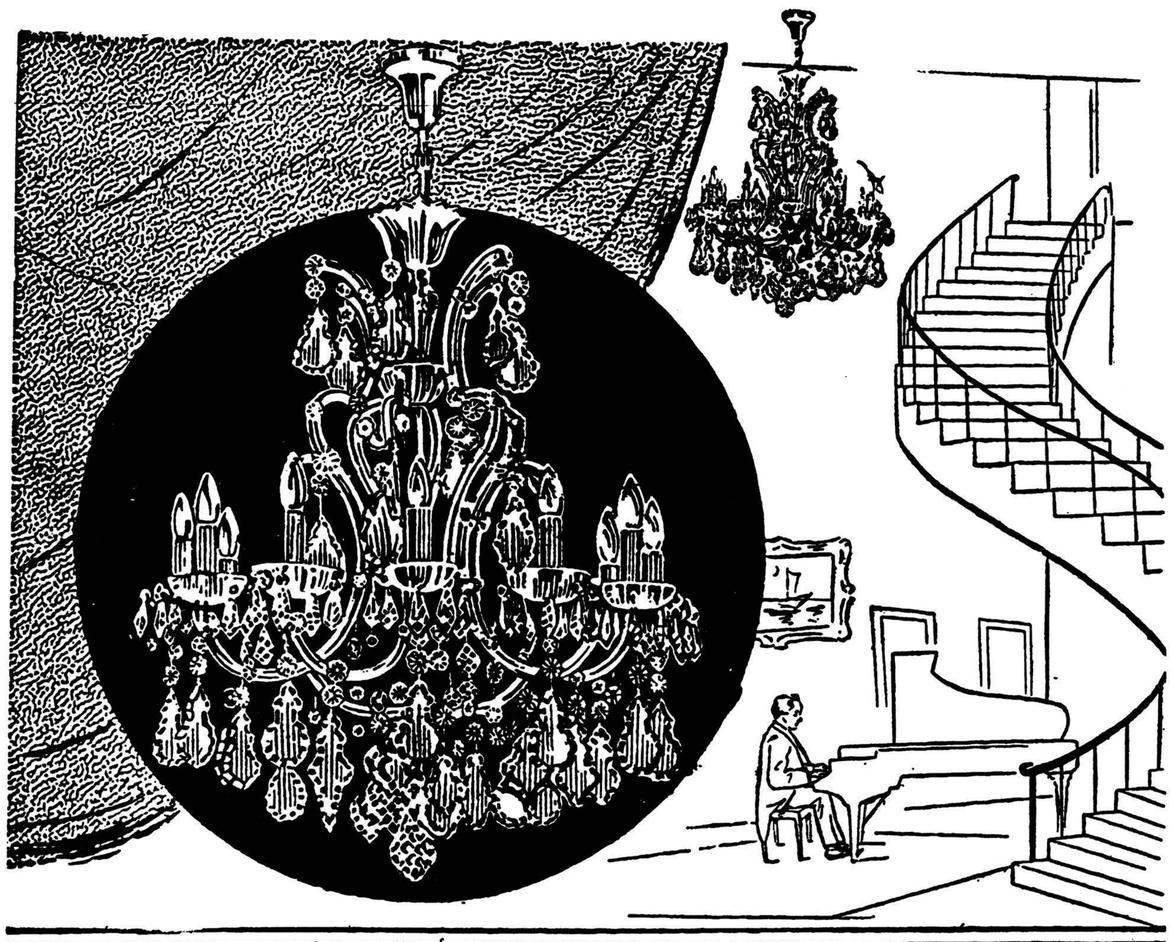

لوسترهای کریستال «جرهارد پالم»

سالنها، اطاقها وسرسراهای خانهٔ شمارا

باجلال وشکوه وزیبائی آرایش میدهد

قبل ازخرید لوستر، ازانواع مختلف لوسترهای جرهارد پالم

دیدن کنید.

نماینده انحصاری: تجارتخانه علوی

شاهرضا پایح شمیرون تلفن: ۳۷۲۸۲

خانواده صدری

باطلاع آقایان اقوام و دوستان میرساند که روز دوشنبه سی‌ام آبان (فردا) مصادف باشب پنجمین سال درگذشت شادروان **ابوالفضل صدری** است. در آن روز از ساعت دوونیم الی ٤مجلس یادبوی در آرامگاه آن مرحوم تشکیل میگردد.

بمناسبت سالگرد در گذشت مرحوم **ابوالفضل صدری** از طرف سازمان تندرستی جوانان و تربیت بدنی‌مجلس‌ترحیم در مزار آنمرحوم واقع در آرامگاه ظهیرالدوله (شمیران) روز دو شنبه ۳۰ آذر ماه ۱۳۳۹ بر گزار خواهد بود .

آ ـ ۲۷۸٦۷ **کفیل سازمان ـ حاج‌عظیمی**

چهلم

بمناسبت شب چهلم در گذشت‌فرزند دلبندمان‌سرهنك هوائی نصراله شاهرخی رحمت‌الله علیه مجلس یاد بودی از ساعت سه بعد از ظهر روز دو شنبه سی‌ام آبان ماه جاری تا پنج بعد از ظهر در آرامگاه آنمرحوم واقع در امام زاده صالح تجریش بر گذار میشود که بدینوسیله باطلاع خویشان و دوستانو آشنایان محترم میرسانیم تا با تشریف فرمائی‌خود روح آن مرحوم را شاد فرمایند .

ابوالفضل شاهرخی ـ علی اصغر کیوانی

نظر بفوت مرحومه مغفوره **بانو کبری** مادر بزرك آقای مهدی حیدری مجلس ترحیمی روز دوشنبه سی‌ام آبانماه از ساعت ۳ الی ٥ بعد از ظهر در خیابان سیروس کوی علوی مسجد علوی منعقد است انشاءاله طبقات محترم خاصه اهالی محل شرکت خواهند فرمود .

الاحقر حاج سید محمد باقر علوی تهرانی ـ خانواده‌های حیدری ـ سخاورز ـ سرگرد شجاعی ـ سرهنك زندیه ـ ساطری ـ علی مدنی .

بعموم بازماندگان آنمرحومه مصیبت‌وارده‌را تسلیت میدهیم

خانواده های **افطسی ـ نوین** باطلاع فامیل و آشنایان میرساند روز دوشنبه ۳۰ر۸ر۳۹ مراسم شب هفته مرحومه مغفوره **معصومه افطسی** از ساعت ۳الی ٥ بعد از ظهر در امامزاده عبداله مقبره فتوحی بر گزار خواهد شد در ساعت دو بعد از ظهر وسائل حرکت در خیابان ایران (عین‌الدوله) شماره ۱٦۲ مقابل کوچه زارع نژاد منزل آنمرحومه حاضر است .

سرتیپ افطسی

آ ـ ۲۷۸۱۹

باطلاع دوستان و آشنایان میرساند

بمناسبت چهلمین روز وفات مرحوم **سید محسن موسوی** بازرس ثبت کل روز های دو شنبه ۳۰ آبان و سه شنبه اول آذر مجلس‌روضه‌زنانه‌درمنزل شخصی واقع در خیابان کمالی (لشگر) برقرار و روز چهار شنبه دوم آذر مراسم یاد بودی بر سر مزار آنمرحوم در شهر قم بر گذار خواهد بود

آ ـ ۲۷۸۱۳ **خانواده ـ موسوی ـ مجتهدی**

خانواده های بصیری ـ شاملو ـ رزم‌آرا ـ شهاب پور ـ گلچین ـ گیتی‌بان ـ قدر ـ مالکی ـ ثامنی ـ نواب‌صفا ـ ملکوتی ـ میرشهیدی بانهایت تاسف درگذشت ناگهانی و دلخراش جوان ناکام **مهندس جمشید بصیری را** که در اثر سانحه اتومبیل فوت نموده اند باطلاع کلیه اقوام‌ودوستان می رساند مجلس ختم مردانه آنمرحوم از ساعت ۳تا ٥ روز دوشنبه ۳۰ آبان در مسجد مجد منعقد خواهد بود .

محمد بصیری ـ بدیع‌الزمان شاملو ـ سرتیپ حسینعلی رزم‌آرا ـ دکتر فیروز شهاب پور ـ سرهنك ابراهیم گلچین ـ سرگرد گیتی‌بان ـ سروان قدر ـ سروان مالکی ـ نواب‌صفا ـ حسین ملکوتی ـ حجت‌الله میر شهیدی ـ عباس ثامنی

۲ـ۲ آ ـ ۲۷٤۷۹

خانواده های **پروشلمی ـ لاوی ـ سهیمی ـ عاشقیان ـ فروزان ـ صداقت ـ طالع ـ هیرمند ـ تیسبی ـ کهن ـ سحیق ـ رفیعی ـ بروخیم ـ متحد ـ اتحاد**

با کمال تاسف درگذشت شادروان مرحوم **حاجی‌یوسف پروشلمی** را باطلاع کلیه اقوام و دوستان و آشنایان می رساند و بهمین مناسبت مجلس ختم از ساعت ۳الی ٥ بعداز ظهر روز ۳ شنبه اول آذر در کنیسای حئیم واقع در خیابان قوام السلطنه بر گزار خواهد شد

آ ـ ۲۷۷۲۳

بعموم بازماندگان آنمرحوم‌مصیبت‌وارده را تسلیت میدهیم

با نهایت تاسف در گذشت مرحومه **بانو شوکت خرمی** مادر عزیز خود را باطلاع میرساند مجلس ترحیم مردانه و زنانه روز های ۲۹و ۳۰ آبانماه در منزل آنمرحومه واقع در خیابان امیریه ایستگاه دلبخواه کوچه توتونچی بن بست ملکی شماره ٦٤ منعقد است .

آ ـ ۲۷۸۰۱ **عبدالعلی خرمی ـ غلامعلی خرمی**

بعموم بازماندگان آنمرحومه مصیبت‌وارده‌را تسلیت میدهیم

برحسب معمول سنواتی از شب دوشنبه ۳۰ آبانماه تا پنج شب مجلس ذکر مصائب حضرت صدیقه طاهره (ع) در منزل جناب آقای حاج‌سید عبدالکریم لواسانی منعقد است.

خانواده های رقابی ـ شهرستانی ـ رکنیان ـ فتوره‌چی ـ گرانمایه ـ اعتمادی ـ حشمت‌الواعظین ـ صفوی وزیری ـ بنی عامری ـ سیاح ـ نظری ـ آوید ـ رکنی

با نهایت تاسف فوت مرحومه مغفوره **بانو خدیجه‌رقابی** والده آقای ناصر رقابی را باطلاع عموم دوستانو آشنایان می رساند مجلس ختم مردانه آنمرحومه از ساعت ۳ الی ٥ بعداز ظهر روز دو شنبه سی‌ام آبانماه جاری در مسجد فخرالدوله دروازه شمیران و مجلس ختم زنانه همانروز در منزل‌شخصی مرحومه واقع در خیابان ژاله سر آب سردار کاشی شماره ۳۱۱ بر گزار میشود .

آ ـ ۲۷۸٤٥

بعموم بازماندگان آنمرحومه مصیبت وارده را تسلیت میدهیم

آگهی های تسلیت

در گذشت جوان نا کام **اردشیر میر هادی** رابخانواده‌های میرهادی و میراشرافی تسلیت و بقاء آن دو فامیل محترم رااز خداوند متعال خواستارم . **عباس بهارلو**

تیمسار سپهبد حجازی فرماندهی محترم نیروی زمینی

مصیبت وارده را به آن فرمانده محبوب و معظم ازطرف خود و افسران و افراد لشگر ۲ تسلیت عرض مینمایم از خداوند متعال مسئلت دارم روح فقید سعید را برحمت خود شاد و ببازماندگان آنمرحوم بویژه تیمسار معظم در تحمل این مصیبت شکیبائی عطا فرماید دوام عمر و بقای عزت آن فرمانده گرامی و خانواده جلیل را آرزومندم .

فرمانده لشگر ۲ آذربایجان ـ سرتیپ ورزگر

افسران ودرجه‌داران تیپ ٤ مستقل گیلان بانهایت تاسف و تالم مصیبت وارده بخاندان محترم حجازی رابحضور تیمسار سپهبد حجازی‌فرماندهی نیروی زمینی تسلیت‌عرض نموده بقاء و سلامتی تیمسار معظم را از خداوند متعال‌مسئلت مینمایند . **رشت ـ سرتیپ معصومی**

کارمندان اداره مسافرت راه آهن

با اظهار تاسف در گذشت شادروان میر علی حجازی (دبیر مکرم) را بخانواده محترم حجازی بخصوص همکار گرامی آقای حشمت‌اله حجازی تسلیت میگویند .

نور زاد ـ روزبه ـ صمدی ـ دهناد ـ شهابی ـ ضیاء ـ علاءالدین فتحی ـ یوسف شیبانی

بقیه آگهیهای ترحیم وتسلیت درصفحه ۲۱

مبارزه برای محروم کردن کندی از ریاست جمهوری

بقیه از صفحه اول

موسسه دفتر مطبوعاتی شهر «موبایل» که دو روزنامه مهم این ناحیه را منتشرمیکند از مردم‌دعوت کرده تا فشار بیاورند که انتخاب رئیس جمهوری‌به مجلس‌نمایندگان محول شود .

زیرا چنانچه آراء دو رقیب انتخاباتی ریاست جمهوری برابر باشد انتخاب کنندگان درجه یك معمولا نباید آنها را انتخاب کنند و انتخاب آنها به مجلس‌نمایندگان محول میشود .

این روزنامه ها از اهالی ایالات جنوبی امریکا دعوت‌میکنند تابرای حفظ حیثیت جنوب در این راه پافشاری کنندو انتخاب رئیس‌جمهوری آینده را به کنگره ببرند.

«لی هاریس» وکیل دعاوی‌معروف آلاباما نیز از ۱۱۹ تن منتخبین درجه اول ایالات جنوبی دعوت‌کرده است تا جلسه ای تشکیل دهند .

وی گفت اگر منتخبین جمهوریخواهان ومنتخبین دمکرات ایالات جنوبی با یکدیگر ائتلاف کنند میتوانند هر یك از افراد زیر را که بخواهند به کاخ سفید بفرستند :

این افراد عبارتند از نیکسون ، سناتور ریچارد راسل از حزب دمکرات ، سناتور باری گولد واتر از جمهوریخواهان و یا فرماندار سابق تکزاس «آلن شیورز» .

رویهمرفته ۳۸ تن از منتخبین درجه اول ایالات جنوبی هنوزمسلما نگفته‌اند که به کندی رای خواهند داد .

دو روزنامه مذکور مینویسداگر منتخبین ایالات جنوبی به کندی رای ندهند میتوان بجای وی یك دمکرات جناح راست‌را به ریاست جمهوری انتخاب کرد .

انتخابات ایلینویز

شیکاگو ـ جمهوریخواهان ازنتایج انتخابات ایالت ایلینویز مشکوك‌بودند بهمین سبب یکبار دیگر آراءخوانده شد ومعلوم گشت که‌دراین ناحیه مستحکم جمهوریخواهان تفاوت رای میان نیکسون وکندی از ٤ میلیون و هفتصد هزار رای فقط ۹۸۰۱ رای است و اکنون جمهوریخواهان‌امید ـ وارند در تجدید قرائت آراء که‌هفته آینده صورت میگیرد نتیجه بهتری بدست آرند .

فقط ٤ رای اضافی

فعلا طبق صورتهای خوانده شده تفاوت آراء نیکسون وکندی درسراسر کشور ۲۰۸٫۳۵۲ رای‌است یعنی کندی ۳۳٫۹۹۲٫۱٤٤ رای ونیکسون ۳۳٫۷۸۳٫۷۸۹ رای داشته‌اند .

اگر کندی انتخابات ایلینویز را ببازد فقط ۲۷۱ رای‌انتخاباتی خواهد داشت یعنی فقط ٤ رای بیشتر از نصف آراء انتخاباتی دراختیار اوخواهد بود .

بیطرفی لائوس

به‌نظرمیرسد که‌برای حفظ لائوس سرانجام راهی بهتر از آنچه نخست وزیرکامبودیا در مجمع عمومی ملل متحد پیشنهاد کرد پیدا نشود .

وی طرحی برای تشکیل یك کنفدراسیون ازلائوس وکامبودیا به‌مجمع دادکه‌بموجب آن‌سازمان ملل‌متحد بیطرفی واستقلال آن کنفدراسیون را تضمین خواهد کرد .

شاهزاده سیهانوك ، نخست وزیر کامبودیا ، ازبرجسته ترین مردان آسیای‌جنوب شرقی‌است. وی که‌قبلا پادشاه کشور خود بود چند سال پیش‌از سلطنت کناره گرفت . پدرش رابه جای خود تعیین کردو شخصا در انتخابات عمومی شرکت جستو حزب اواکثریت رابرد . از آن زمان باقدرت‌تمام حکومت میکند ویکی‌ازبهترین‌نمونه‌های سیاست بیطرفی در سراسر آسیااست .

کشور کوچك اومیدان‌رقابت پربرکتی شده است . امریکاو شوروی و چین و فرانسه در ساختمان کامبودیا بریکدیگر پیشی می‌گیرند. وحکومت‌بیطرف شاهزاده‌سیهانوك‌بی‌آنکه‌ترجیحی برای یك طرف قائل‌باشد موازنه رابا مهارت حفظ میکند . نتیجه آنست که‌امروزکامبودیا بهرحال ثابت ترین کشور هادر آسیای جنوب شرقی است .

پیشنهادتشکیل کنفدراسیونی از لائوس وکامبودیا تنها یك اشکال بزرك دارد.

لائوس بارمالی بسیارسنگینی بردوش‌شریك‌خوددرکنفدراسیون خواهد نهاد .این کشور مطلقا، نه‌از جهت سیاسی ونه‌اقتصادی، بنیه زندگی ندارد . طعمه‌ای‌است درمیدان جنك‌سردو غنیمت‌جنگی است که‌به‌هیچ نمی‌ارزد .

ولی‌اگر براین مشکل‌بتوان غلبه کرد ـ چه‌از طریق کمك های ملل متحد یاامریکا یاهر منبع‌دیگر ـدرپیشنهاد شاهزاده سیهانوك عیب بزرك دیگری‌بنظر نمیرسد . درواقع باخط سیری که‌حوادث دراین گوشه‌دنیا پیدا کرده است . تنهاراه نجات از یك مصیبت بزرك سیاسی برای دنیای غرب همین استمداد از کامبودیا است .

اگربتوان ترتیباتی داد که نیروهای شاهزاده سوانا فومای لائوس‌وشاهزاده‌سیهانوك‌کامبودیا مجتمع شوند وتحت حمایت یك مرجع بین‌المللی به‌بهبودوضع مردم خود بپردازند ، دست کمونیست‌ها ازآنچه اکنون‌هست درآسیای جنوب شرقی ضعیف‌تر خواهد شد .

تا وقتی یك حکومت ضد کمونیست‌نالایق‌در لائوس‌وجود داشته‌باشد ، نیروهای پاتت لائو بتسلط خود بر نواحی شمالی لائوس ادامه خواهند داد. مبارزه آنها همواره ازحوادث نامطلوبی که‌درپایتخت اداری یا سلطنتی لائوس‌میگذردمایه خواهدگرفت. وزخم جنك داخلی درمان نخواهد یافت . جنگل‌های انبوه لائوس پناهگاه دائمی و مطمئن برای جنگجویانی است که‌در بکاربردن روشهای جنك غیرمنظم مهارت کامل دارند .واز مرز شمال‌سیل بیدریغ هر گونه کمك هرگز قطع نخواهد شد .

مسئله بزرك‌لائوس نه‌نظامی، بلکه سیاسی است . راه حل نظامی ازسال پیش تاکنون‌بجائی نرسیده است. جنك داخلی‌به همان شدت ادامه دارد که در گذشته بود . اکنون زمان آن رسیده است‌که راه حل‌سیاسی موضوع آزمایش شود .

شخصی که‌امروز نخست‌وزیری لائوس را برعهده دارد آخرین امیدواری کشور خویش است . حیثیت اودرمیان مردم لائوس بزرك است و در میهن‌پرستی‌او جای تردید نیست .اماحتی اگر اونیز نتواند یك تنه لائوس را دربرابر فشار کمونیستها حفظ کند ،دستی که‌شاهزاده سیهانوك درمجمع عمومی ملل‌متحد دراز کرد همواره بایددرخاطر هابماند.

درمحافل پیمان آسیای جنوب شرقی (سیتو) ممکن است‌عوامل مختلفی رادر حل بحران‌لائوس‌در نظر بگیرند . ولی‌یك حقیقت‌باید بالای همه قرار داده شود ـ لائوس از جنك‌داخلی خسته شده است و چنین جنك داخلی را نمیتوان برد .

داریوش همایون

جانسون شورای پارلمانی ناتو را میگشاید

لیندرن جانسون که در انتخابات اخیر امریکا بسمت معاون رئیس جمهوری انتخاب شد امروز برای نخستین بار در شورای پارلمان‌اتحادیه اتلانتیك شمالی که در پاریس تشکیل میشود شرکت میکند .

پاریس ـ ۱۹ نوامبر ـ یونایتد ـ پرس ـ امروز اعلام شد که ششمین اجلاس سالانه شورای پارلمانی «ناتو» در پاریس روز دو شنبه توسط‌لیندن جانسون معاون ریاست جمهوری منتخب امریکا افتتاح خواهد شد.

دبره ۲۰۰ تن نمایندگان کشورهای عضو را که برای شرکت در جلسات پنج روزه خود به پاریس میآیند استقبال میکنند .

درجلسه اول شورای پارلمانی ناتو علاوه بر جانسون ژنرال نور ستاد فرمانده کل نیرو های ناتو و وزیر خارجه نروژ «هالوارد لانج» و «یان‌ـ تین برگن» اقتصاد دان معروف‌هلندی نطق هائی ایراد خواهند کرد .

امروز درژاپن انتخابات عمومی است

پیروزی حزب لیبرال دموکرات‌قطعی‌است‌وسوسیالیست‌هاشکست خودرامسلم‌میدانند

توکیو ـ ۱۹ نوامبر ـ رویتر ـ نخست وزیر ژاپن هایا توایکداروز ۲۰ نوامبر (امروز) حزب لیبرال دمکرات ژاپن‌را درانتخابات مجلس نمایندگان ژاپن رهبری خواهدکرد.

وی آگاه است که باخت حزب لیبرال دمکرات غیر ممکن میباشد.

سوسیالیست ها بقدری نسبت به پیروزی خود بی اعتماد هستند که حتی نامزد های کافی برای اکثریت کرسیهای پارلمان معرفی نکرده‌اند.

فردا وضع ۹٤۰ تن داوطلب نمایندگی ٤٦۷ کرسی مجلس نمایندگان ژاپن روشن میشود .

در مجلس فعلی لیبرال دمکراتها ۲۸۳ کرسی‌و سوسیالیست ها ۱۳۲ کرسی داشتند .

سوسیالیست ها برای مجلس آینده فقط۱۸٦نامزد معرفی کرده‌اند حال آنکه حزب ایکدا ۳۹۹ نامزد معرفی کرده است .

فقط کمونیستها

سایر احزاب نیزباسوسیالیستها مخالفند و حاضر باتلاف با آنها نیستند.چون سوسیالیست هاطرفدار بیطرفی ژاپن و روابط نزدیك با چین و شوروی و مخالف پیمان‌اتحاد نظامی امریکا و ژاپن میباشند فقط کمونیستها با نمایندگان معدودخود از آنها حمایت میکنند .

اما حزب ایکدا طرفدار پیمان اتفاق ژاپن و امریکا است ومخالف همکاری با چین و شوروی و اتخاذ سیاست بیطرفی میباشد .

عناصر راست و ملیون ژاپن‌عموما با سوسیالیست ها مخالفند وبهمین سبب یك جوان ۱۷ ساله افراطی راست اخیرا رهبر سوسیالیستهارا مقتول کرد .

باخت مسلم

همسر آسانوما رهبر مقتول سوسیالیست ها علی رغم کوشش خود برای بهره برداری از قتل شوهرش به نفع حزب سوسیالیست میداند که باخت حزب او مسلم است . در انتخابات امروز ژاپن ٥٦٫٥٥٤٫٤۷٥ تن‌شرکت میجویند

اخذ آراء در ژاپن ساعت ۵ر۱۲ امروز بوقت تهران‌تمام میشود ودر ساعت ۵ر۹ صبح دو شنبه نتیجه قطعی انتخابات معلوم میگردد . زنان ژاپنی نیز حق رای دارند .

کندی درجستجوی یك وزیر دفاع

پالم بیچ ـ۱۹ نوامبر ـآسوشیتد پرس ـ جان کندی رئیس جمهوری منتخب امریکا اکنون‌مشغول‌انتخاب همکاران آینده خود دروزارت‌دفاع میباشد .

وی ازاستوارت سیمینگتن سناتور دمکرات‌ایالت میسوری که وزیر نیروی هوائی ترومن بوددعوت‌کرده است که در حکومت اوسمت‌وزارت دفاع را بپذیرد .

سیمینگتن پیوسته‌مدافع‌تغییرات وسیع در کادر وزارت دفاع بوده است .

کندی نیز طی مبارزات‌انتخاباتی خود گفته بود باید تشکیلات‌وزارت دفاع را تغییر داد و قدرت موثرتری در آنجا ایجاد کرد . بخصوص گفته بود باید در وضع قسمتهای مالی وزارت دفاع تجدید نظرشود. کندی گفته بود پنتاگون تعداد بیش از احتیاج خود کارمنددارد.

سیل هدایا بژای کندی

واشنگتن ـ۱۹نوامبر ـیونایتدپرس‌ـ از سراسر دنیا هدایای فراوانی برای جان کندی رئیس جمهوری‌منتخب امریکا ارسال میشود .

یکی‌از سخنگویان کندی گفت بسیاری ازهدایای ارسالی جهت دختر کوچك کندی کارولین ارسال شده است . دخترکندی روزدوشنبه سه‌ساله خواهد شد .

درمیان هدایا ازمجسمه های مذهبی ایتالیا تابسته‌های شیرینی ومربا دیده میشود .

حمله بگورستان

استراسبورك ـ ۱۹نوامبر ـ خبرگزاری فرانسه ـ شب گذشته به بیش از سیصد قبر دردوقبرستان شیلیتهاگیم واقع در استراسبورك (فرانسه) حمله شد . تعداد زیادی‌از سنگهای قبور واژگون گردید و گلهائی که روی قبر ها گذاشته شده بود جمع آوری شد .

خسارات وارد ه‌در حدود ۲۰۰ هزار فرانك فرانسه تخمین زده‌شده است . اینك پلیس مشغول تحقیق در اطراف این عمل ناپسند میباشد که مسلما بدست عده ای ولگرد صورت گرفته است .

آخرین فرصت برای‌کسانیکه موفق نشده‌اند فیلم

سایه مرك (دوبله بفارسی)

رادرسینماهای نیاگارا ـ سهیلا مشاهده‌کنند

ازچندروزدیگر

چرا ازلا «دومین بوسه»

Cerasella

درسینماهای سهیلا ـ نیاگارا

آخرین احترامات به جسد سلطان سینما

کلندال ـ(کالیفرنی) ـ ۱۹نوامبرـ خبرگزاری فرانسه ـ مراسم تشییع جنازه کلارك گیبل بر حسب وصیت خود او در کمال سادگی برگذار گردید . تقریبا ۲۰۰ نفر درمراسم تدفین شرکت نمودند .

کلارك گیبل را در کلندال (کالیفرنی)و در کنار قبر کارول ـ لمبارد بخاك سپردند .

اسپنسرتراسی ـ ربرت تایلورو جیمز استوارت د رمراسم تدفین دوست قدیمی خود شرکت‌داشتند.

همچنین ستارگان مشهوری از جمله نورماشیرر ـ ماریون‌دیویس‌ـ ان‌سوترن در آخرین لحظات به کلندال رسیده و در مراسم تدفین شرکت نمودند .

تشریفات مذهبی ونظامی

هالیوود امروز آخرین مراسم احترام و یادبود را نسبت‌به کلارك‌ـ گیبل سلطان جهان سینما بر پا کرد .

در حدود پانصد دعوتنامه برای دوستان کلارك گیبل که بیشتر آنها از برگزیدگان‌شهر سینمائی هالیوود هستند بمنظور شرکت در تشریفات مذهبی و همچنین نظامی که در کلیسای «فارست لاون»همراه باادای احترام انجام گرفت ارسال شده بود .

دوستان هنرپیشه معروف که‌در روز چهارشنبه در اثر دومین حمله قلبی درگذشت کوشیدند از تبدیل تشریفات نظامی تدفین بیك نمایش جلوگیری کنند .

کلارك گیبل در زمان حیات‌خود نیز میترسید پس از مرك جسد او بصورت یك چیز عجیب و غریب مورد بررسی مردم فضول وکنجکاو قرار گیرد . امروز در حالیکه‌همسر کلارك گیبل جسد او را ترك‌می‌ـ کرد با صدای بلند میگریست .

باید دانست که کلارك گیبل قبل از آنکه از ارتش خارج شود بمقام سرگردی رسیده بود .

بهترین راه جلوگیری ازورشکستگی بیمه سوخت وسوز اسناد است

موقع فروش‌جنس باقساط سوخت وسوز اسناد دریافتی را نزد شرکت سهامی بیمه ایران بیمه فرمائید.

شرکت سهامی بیمه ایران

آ ـ ۳۱۵۲٦ ۱ـ۳

بعلت تعیین برنامه قبلی فیلم

سرگیجه

فقط تا روز چهارشنبه نمایش داده خواهدشد لذا خواهشمندیم بجای هجوم بسینما مولن‌روژ ازسینماهای

کریستال ـ برلیان ـ اسکار

نیز استفاده فرمائید وکسانیکه حتما مایلند در

مولن روژ

سرگیجه را ببینند بهتراست از سئانسهای صبح و بعدازظهر که ازدحام کمتراست استفاده فرمایند

ازصبح پنجشنبه

رعد در آفتاب

سوزان هیوارد ـ جف چندلر

آ ـ ۳۱۵۵٦

قابل‌توجه آقایان پزشکان وداروسازان محترم

The FOOD of ROYAL BABIES

غذای سلطنتی اطفال

شیرخشك کواندگیت

COW & GATE

شرکه ملکه الیزابت و شانزده پادشاه جهان

تاکنون باآن تغذیه شده‌اند .

پارتی‌جدید غذای بچه کواندگیت محصول بزرگترین کارخانجات انگلستان‌واردشد

۱ـ شیرخشك کم چرب کواندگیت
۲ـ شیرخشك پرچرب کواندگیت
۳ـ شیرپرچرب دومو کواندگیت
٤ـ غذای بچه کواندگیت
٥ـ گلوکز کواندگیت
٦ـ تونو (پودرشکلاته) کواندگیت

برای مصرف خانگی حبوبات مخلوط باشیروویتامینهای لازم (C.G باویتامین D) (توام باعصاره مالت وویتامین)

برای هرگونه اطلاع بیشتر بشرکت تجارتی محمود خیابان سعدی پاساژ سعدی تلفن ـ ۳۰۱٤٦ مراجعه فرمائید.

آ ـ ۳۱۳۲٦ عمده فروشی: ناصرخسرو ـ داروئی بهرام. تابش. امین

فروش‌مزایده کارخانه کنسر وماهی بندرعباس

وزارت صنایع و معادن کارخانه کنسروماهی‌بندر عباس را با کلیه اراضی متصرفی طبق اسناد مالکیت موجود با ماشین آلات ـ ساختمان ها ـ ابزار ویدکیها ـ تجهیزات ووسائل ولوازم اداری طبق صورت اموال ودفاتر کارخانه (باستثنای وجوه نقد و موجودی ـ مواد اولیه ـ محصول ساخته شده ودر جریان ساخت) با کلیه حقوق قانونی آن ازطریق مزایده باشرائط زیر به فروش میرساند :

۱ـ مزایده مربوط به تمام کارخانه ومجموع قسمت های فوق‌الذکر بوده و برنده مزایده کسی است که بالاترین قیمت ها را پیشنهاد نماید .

۲ـ حد اقل شرایط بصورت ۲۰٪ نقد و بقیه باقساط مساوی سالیانه از تاریخ تحویل تا هفت‌سال خواهد بود .

۳ـ پیشنهاد دهندگان باید مبلغ یك میلیون (۱٫۰۰۰٫۰۰۰) ریال سپرده به حساب شماره ۱٥٤٤ شعبه فردوسی بانك ملی ایران بنام وجوه حاصله از فروش کارخانجات تودیع و رسید آن را ضمیمه پیشنهاد لاکو مهر شده نموده و باذکر عبارت(مربوط بمزایده کارخانه کنسرو بندر عباس) روی پاکت تاآخر وقت اداری روز سه شنبه اول آذر ماه ۱۳۳۹ بدبیر خانه سازمان مرکزی شرکت های صنعتی‌و معدنی وزارت صنایع ومعادن تسلیم نمایند . بهر گونه پیشنهاد ـ نامه و تلگراف که بعد از ساعت فوق برسد ترتیب اثر داده نخواهد شد .

٤ـ پیشنهادات در ساعت ۱۱ صبح روز چهار شنبه دوم آذر ماه ۳۹ در تهران وزارت صنایع و معادن باز و قرائت خواهد شد . حضور پیشنهاد دهندگان در جلسه مزایده آزاد است .

٥ـ پیشنهاد دهنده باید نام و نشانی صحیح خود و مبلغ پیشنهادی را منجرا در پیشنهاد ارسالی قید و تصریح نماید . به پیشنهادات فاقد . سپرده و یا پیشنهاداتی که چك ضمیمه داشته باشد وهمچنین به پیشنهادات مشروط و مخدوش و غیر صریح یا خلاف شرائط اعلان ترتیب اثر داده نخواهد شد

٦ـ کلیه هزینه های مربوطه از قبیل مخارج دفتر خانه و مالیات معامله و عوارض و غیره بعهده خریدار است .

۷ـ هر گاه برنده مزایده از تاریخ ابلاغ وزارت صنایع و معادن بمدت یکماه از انجام معامله وپرداخت پیش قسط خود داری نماید سپرده او بنفع وزارت صنایع و معادن ضبط خواهد شد .

۸ـ کارخانه تا اتمام پرداخت کلیه اقساط موضوع ماده ۲ در وثیقه وزارت صنایع و معادن خواهد بود .

۹ـ موجودی مواد اولیه ـ محصول تمام شده ومحصول در جریان ساخت که طبق این اعلان از فروش مستثنی شده است در موقع تحویل کارخانه به قیمت روز بازار ارزیابی شده و بهای آن باتوافق طرفین از خریدار دریافت خواهد شد .

۱۰ـ علاقمندان می توانند هم ه‌روزه درساعات اداری عین دارائی های کارخانه را در محل ملاحظه نمایند و اسناد مزایده را از امور فروش کارخانجات وزارت صنایع و معادن دریافت دارند .

۱۱ـ شرکت در مزایده و تسلیم پیشنهاد به منزله قبول شرائط و طرح قرار داد معامله که جزو اسناد مزایده است می باشد و بنا براین‌پیشنهاد دهنده باید اسناد مزایده را ضمن تسلیم پیشنهاد امضاء و به وزارت صنایع و معادن تسلیم کند .

۱۲ـ وزارت صنایع و معادن در رد یا قبول هریك یا کلیه پیشنهادات مختار است .

آ ـ ۲٥۸٦۰ ۱ـ٤ وزارت صنایع ومعادن

آمریکادست بسوی اروپا دراز میکند

دولت‌امریکا ازکشورهای اروپائی وبخصوص آلمان انتظار داردکه درکمك‌بکشورهای کم رشدوتامین هزینه دفاعی پیمان ناتو سهم بیشتری بعهده بگیرند

پاریس ـ۱۹ نوامبر ـ خبرگزاری فرانسه ـ«جاکوب‌جا ویتس »سناتور جمهوریخواه ایالت نیویورك و رئیس کمیسیون اقتصادی کنفرانس اعضای پارلمان‌های کشورهای عضو اتحادیه اتلانتیك گفت دهسال اروپا چشم‌خود رابامریکا دوخته بود واینك این‌امریکا است که دست‌خود رابطرف اروپادراز کرده‌است .

کنفرانس سالیانه اعضای پارلمان های کشورهای عضواتحادیه اتلانتیك فردا شروع بکار خواهد کرد .

«جاویتس » که‌بیانات خودرا طی یك کنفرانس مطبوعاتی ایراد نمود سپس گفت کارهای اقتصادی اتحادیه اتلانتیك باید باتوجه باین تغییررابطه بین امریکا واروپا هدایت شود .

همکاری اقتصادی

وی اظهار امیدواری نمود که سازمان همکاری اقتصادی و توسعه هرچه زودتر وارد کارشده جای سازمان همکاری اقتصادی اروپائی را بگیرد .

امریکا وکاناداعضو سازمان‌همکاری اقتصادی و توسعه هستند درحالیکه این‌دو کشور در سازمان همکاری اقتصادی اروپا بعنوان ناظر شرکت دارند .

مسولیت‌های نظامی

وی تاکیدنمودهمزمان بااین‌اقدامات لازم است مسئولیت های نظامی نیز بهتر تقسیم شود . «جاویتس » خاطر نشان نمود که‌امریکا انتظار دارد که اروپا به‌نسبت منافع و ترقیات‌اقتصادی خود مقدار بیشتری در هزینه دفاعی قاره خود شرکت کند و به‌کشورهای کم رشد کمك بیشتری بدهد .

رابرت آندرسن

دوگلاس دیلون

ذخائر عظیم آلمان

واشنگتن ـدو گلاس دیلون معاون وزارت خارجه امریکا ورابرت آندرسن وزیر خزانه داری امریکا امروز وارد پایتخت آلمان غربی شدند تاباآدنائر مذاکره کنند واورا وادارند که بار قسمتی از هزینه‌های مالی اتفاق‌غرب را از دوش امریکا بردارد‌وقسمتی‌از این حوائج مالی راتوسط ذخائر عظیم مالی آلمان رفع کند .

سفر آنها قسمت مهمی از کوشش حکومت آیزنهاور رادر آخرین روزهای خودبرای بهبود وضع دلاروبالا بردن ذخایر طلای امریکاتشکیل میدهد.

ایندو قبل از عزیمت« پاپل نیتز» همکار مالی جان کندی مذاکره کردند. آنها از آلمان خواهند خواست که در زمینه‌های ذیل کمك مالی کند :

۱ـ درکمك به‌کشورهای عقب مانده .

۲ـسهم بیشتری از هزینه‌های مربوط‌به‌ارتباط وتهیه فرودگاه‌ها و مراکز نظامی ناتورا بر عهده‌گیرد.

امریکا امیدوار است سایر متفقین خودرا نیز به کمك‌وادارد .اما ازآلمان انتظار بیشتری داردزیرا ذخایر طلای این کشورسالانه یك میلیارد دلار افزوده میشود .

سیل پس از سه‌سال خشکسالی دراردن

عمان ـ ۱۹ نوامبر ـ رویتر ـ دوران سه ساله خشکسالی اردن در دو روز گذشته بپایان رسید .

سیلابهائی که در بازار عمان براه افتاده بود میزدست فروشها و کاریهای دستی و اسبی را با خود برد .

پلیس امروز گزارش داد که در چند نقطه در اثر باران زیاد و براه افتادن سیل خساراتی وارد شده است منجمله جاده قدیم «جریکو» با تخته سنگهای بزرك بسته و برخی ازخانه ها ویران شده است .

سیل در خیابانهای اصلی اردن براه افتاده‌است وبه‌اردو گاه‌پناهندگان فلسطین نیز صدماتی واردکرده است و چون فرستنده رادیو عمان از کار افتاده برنامه رادیو اردن نیز قطع‌شده است .

شب گذشته یك زمین لرزه در «جریکو» که در ٤۰۰ متر پائین‌تراز سطح دریا قرار گرفته است روی داد. امابه شهر صدمه‌ای نرساند .

شهر «جریکو» ۱۰ هزار سال قبل از میلاد وجود داشته است

شرکت بزرگی ازمردم اردستان دعوت میکند

بقیه‌ازصفحه اول

چاههای عمیق

شرکتی که قرار است با همفکری آقای طباطبائی در اردستان تشکیل شود و پس از بکار افتادن کارخانه نیرومند برق اردستان بلافاصله شروع بحفر چاههای عمیق خواهد کرد این شرکت بنام شرکت سهامی عمرانی نامگذاری شده‌و جزئیات کار وفعالیت آن با مردم اردستان و حومه در میان گذاشته خواهد شدتادر ابتداباهمکاری مردم مقدمات تامین بر قو آب و توسعه کشاورزی کلیه دهات و قصبات اردستان فراهم شود .

کمك مردم

از آقای طباطبائی سئوال شد که آیا اشخاص دیگری را که ساکن اردستان و حومه نباشند در شرکت بعنوان سهامدار خواهند پذیرفت یانه وی گفت شرکت مردم اردستان و حومه در این برنامه مترقی که یك‌نوع حقی برای آنان بشمار میرود ولی هر گاه مردم این سامان در خرید سهام شرکت نکنند آنوقت شرکت تصمیم خواهد گرفت که از افراد دیگری نیز در این کار دعوت نماید .

سفارش ماشین آلات

پروژه اقدامات صحیح و با ارزش شرکت عمران اردستان تنظیم شده سفارش وسایل حفاری مدرن که‌در ظرف مدت بیست و چهار ساعت‌میتواند چاه عمیق حفر نماید داده شده تاوصول ماشین آلات مقدمات تشکیل شرکت فراهم خواهد شد .

کارخانه سیمان

شرکت عمران اردستان پس از تامین آب و برق یك کارخانه سیمان در این ناحیه احداث میکند متخصصین و مشاورین نظر داده‌اند که اردستان برای احداث کارخانه سیمان بسیار مناسب است تشکیل کارخانه سیمان به پیشرفت صنایع و ساختمان دراین منطقه کمك خواهد کرد .

کارخانه چینی

احداث یك کارخانه چینی سازی مدرن در اردستان یکی دیگر از پروژه های قطعی‌شرکت است وتاسیس کارخانه‌ای که چینی‌مورد نیاز مردم‌را رفع نموده و کشور ما را از ورودچینی خارجی بی‌نیاز سازد یکی دیگر از برنامه‌های شرکت است .

فرهنك و بهداشت

شرکت سهامی عمرانی اردستان بلافاصله پس ازتشکیل دست‌باقداماتی برای توسعه فرهنك بهداشت خواهد زد هر کارگاه یاکارخانه‌ای که‌بوسیله شرکت احداث شود دبستان ودبیرستان وبیمارستان نیز خواهد داشت وشرکت امیدوار است بتواند در این قصد و فکر مترقی خود برای سایر افراد و سرمایه‌داران راهنمای خوبی باشد.

ارتباطات

شرکت عمران اردستان برای‌بهبود ارتباطات این منطقه نیز برنامه دارد و بمنظور تکمیل وسایل ارتباطی‌همه نوع کمك و همکاری را با سازمانهای مسئول خواهد کرد .

دعوت از مردم

آقای طباطبائی که یکی‌از موسسین این شرکت بزرك و مبتکر میباشد از کلیه ساکنین اردستان و حومه و زواره و قراه و قصبات و علاقمندان دعوت کرد تا در اولین جلسه هیئت مؤسسین شرکت که‌در روز جمعه‌دوم دیماه ۱۳۳۹ در تهران و در کارخانه برق شوش تشکیل میشود حضور بهمرسانند در این جلسه پس از مذاکرات لازم اقدامات اساسی آغاز خواهد شد عموم مردم میتوانند همه روزه بجز ایام تعطیل از ساعت ٥ تا ۷ برای کسب اطلاعات لازم بدفتر آقای طباطبائی مدیر عامل کارخانه برق شوش مراجعه نمایند ضمنا تلفن های ۲۰۱۷٤ـ ۲۷۲٤۲ راهنمای مردم‌و مراجعین خواهد بود .

مراعات عوامل زمین شناسی و محاسبات فنی موجب موفقیت چاه عمیق وبهره‌برداری از معادن است.

قبل‌از آنکه مبادرت بحفر چاه نمائید باتلفن ۳۸۲۲۳ تماس بگیرید وماآبدهی وعمرچاه شمارا تضمین میکنیم.

مهندس م‌ـ شریعتمداری ـزمین‌شناس مشاور

تهران ـ خیابان شمیران ـ خیابان مزینی

آـ۲۷٦۹۹

جناب آقای دکتر صدیق اعلم وزیر معظم و محترم فرهنك

دبیران و آموزگاران و کارکنان دبیرستان و دبستان دخترانهٔ شمارهٔ۲ خزائلی از اینکه آنجناب بخواسته های فرهنگیان توجه وعلاقهٔ فوق‌العاده مبذول فرموده‌اند بدینوسیله نهایت امتنان و قدردانی خودرا تقدیم میدارند و امیدوارند به‌پیروی از منویات اعلیحضرت همایون شاهنشاهی که همواره رفاه حال فرهنگیان کشور را مورد توجه خاص قرار داده‌اند وزیر معظم فرهنك نیزدر ادامه این خدمت موفق باشند.

باتقدیم احترامات فائقه

عشرت شریفرازی ـ نیرالملوك سهانلو ـ مهین زمانیان ـ مهین سنجری ـ ژاله مرادیان ـ سرور بهار ـ قدسیه جلالی ـمانوشاك بغوسیان ـ اختر هندی ـ زرین‌دخت پازارگاد ـ زهرا فیضی ـزهرا اسدی ـ اکرم بیات ماکوئی ـبانو ایران وزیری ـ تاج‌الملوك رفیعی ـ گیتی آموزنده ـ مریم‌جما ـ شکوفه جهانشاد ـدکتر محمد خزائلی ـخلیل زمانی ـحسن روشن ـ اسمعیل ارحام صدر ـ رضا بهروز ـ رسول وارثی ـ حسن رضوانی .

آـ۳۱٤۳۰

گشایش کلاس تعلیم آرایش

باطلاع بانوان و دوشیزگان علاقمند بفن آرایش مومیرساند که از ۲٥ آبان ماه کلاس تعلیم آرایش مو در هنرستان نمونه رضا شاه کبیر واقع در خیابان شاهپور بازار چه کلعباسعلی افتتاح شد . اسم نویسی همه روزه انجام میشود .

رئیس اداره آموزش فنی و حرفه‌ای ـ مهندس شیخ

آـ۳۱٥۱۸ ۱ـ۳

کمونیست ها از حکومت‌لائوس‌پشتیبانی‌میکنند

وینتیان ـ یونایتد پرس ـ ۱۹ نوامبر ـ پایتخت ناراحت لائوس امروز با نگرانی د رانتظار مراجعت پرنس سووانا فوما نخست وزیر بیطرف کشور بسر میبرد.

وی به ملاقات برادر ناتنی خود پرنس سوفاناونك که رهبری جبهه طرفدار کمونیست « پاتت لائو »را بعهده دارد رفته بود .

نتایج ملاقات دو برادر نشان خواهد داد که این کشور بیطرف‌تا چه حد به چپ متمایل خواهد شد.

مسافرت پرنس فوما روز گذشته پس از اعلام این موضوع که در نظر دارد با پاتت لائو یك دولت ائتلافی تشکیل دهد صورت گرفت.

وی همچنین با پیشنهاد های پاتت لائو مبنی بر قبول کمك اقتصادی از چین و ویتنام شمالی موافقت کرده است.

در واشنگتن گفته شد که اگر پرنس فوما با تشکیل حکومت‌ائتلافی با کمونیستها بیش از گذشته زیر نفوذ کمونیستها قرار گیرد دولت امریکا کمك های خود را به وی قطع خواهد کرد.

رادیوی پکن امروز گفت شاهزاده کمونیست لائوس سوفاناونك که‌رهبر شورشیان پاتت لائو می‌باشد به سووانا فومانخست‌وزیربیطرف‌لائوس وعده پشتیبانی داده است .

این «شاهزاده سرخ»آمادگی خود رابرای کمك به تسخیر پایتخت پادشاهی لائوس یعنی شهر لوانك پرابانك ابرازداشته‌است .وی‌بحکومت بیطرف لائوس اطمینان داده که‌دول کمونیست نیز ازاین حکومت حمایت خواهند کرد .

موج صرفه‌جوئی درامریکا

بقیه از صفحه اول

ظاهرا نیروی دریائی و نیروی هوائی تصمیم ایزنهاور را قبول کرده اند ولی نیروی زمینی که تعداد زیادی از افراد آن باخانواده های خود در خارج از کشور به خدمت مشغولند از این تصمیم ناراضی است و آنرا بیهوده میداند

مسئله فوری در حال حاضرعبارت از تقلیل تعداد همسران واطفال نفرات نیروهای امریکا در خارج از کشور از اول ژانویه است .

طبق دستور ایزنهاور در اول ژانویه بایستی ۷۷۱۰ تن از اعضای‌خانواده افراد نیرو های زمینی ٦۱۲۰ نفر از نیروی هوائی و ۱۱۷۰ نفر از نیروی دریائی و تفنگداران‌بامریکا باز گردند . این عمل هر ماه بطور مرتب باید تکرار شود .

جلوگیر از خروج دلار

ایزنهاور این تصمیم را به عنوان قسمتی از برنامه فوری خود برای جلوگیری ازفراردلارو طلای‌امریکا به خارج از کشور اتخاذ کرده‌است

نیروی هوائی امریکا دیروز طی بخشنامه ای دستور داد که از اول فوریه مسافرت افرادخانواده کادر های هوائی به خارج جز در موارد بسیار ضروری ممنوع‌خواهد شد .

نیروی دریائی نیز طی بخشنامه دیگری اهمیت اجرای این دستور را متذکر گردیده است . ولی‌وزیر دفاع امریکا بروکر دیروز گفت که بسیار مشکل است در باره اهمیت اجرای این دستور قضاوت نهائی کرد وباید تمام جوانب کار را در نظر گرفت . بروکر گفت میداند که کاخ سفید این دستور را صادر کرده است اما هنوز از طرف نیروی زمینی تاریخی برای اجرای این دستور در نظر گرفته نشده است

تقلیل هزینه جهانگردان

درمحافل مطلع گفته میشود که اینك حکومت امریکا مشغول بررسی امکان تقلیل‌هزینه‌جهانگردان‌امریکائی درخارج‌است .

گفته‌میشود چنانچه تصمیماتی‌که تاکنون از طرف پرزیدنت ایزنهاور در مورد تقلیل هزینه امریکا درخارج اتخاذ گردیده است کافی نباشد در مورد جهانگردان نیز تصمیماتی‌اتخاذ میشود .

حکومت امریکا در نظردارد که میزان ارزی راکه جهانگردان‌امریکائی از کشور خارج میکنند تقلیل دهد .

بموجب آمار وزارت بازرگانی امریکا جهانگردان امریکائی درخارج ازکشور درطی‌سال۱۹٥۹ برابر یك‌میلیاردو۹۹۲ میلیون دلار ارزامریکا را درخارج‌خرج کرده‌اند در حالیکه در همین مدت جهانگردان خارجی فقط ۹۹۲میلیون دلار درامریکا بمصرف رسانده‌اند و بدین ترتیب زیانی برابر یك‌میلیارد دلار به‌امریکا واردشده‌است .

دادستان دادگاه یاسی آدا گفت:

مندرس از لحاظ اخلاقی فاسد بود

یاسی آدا ـ۱۹ نوامبر ـ خبر گزاری فرانسه ـ در جلسه امروز دادگاه یاسی آدااتهام‌فرزند کشی مندرس مجددا مطرح شد .

چندی قبل دادگاه گروهی از متخصصین و پزشکان را مامور مطالعه و بررسی این امر کرده‌بود آیا فرزندی که مندرس ار «ایهان آیدان» خواننده اپرا داشت زنده بدنیا آمده و یا سقط شده است ولی گزارش کارشناسان دلایل مقنعی برله یا علیه هیچکدام ازدو فرض فوق بدست نداد «فخری آتابیك» پزشکی که بدستور مندرس از استانبول برای سقط جنین ویا کشتن طفل به عیادت «ایهان»آمده بود نیز در دادگاه حضور داشت «آتابیك» بعد از اخذ اجازه ازرئیس دادگاه اظهار داشت که وی بدستور مندرس و برای‌نجات طفل به‌آنکارا آمده بود و مندرس هیچ دستوری در باره معدوم کردن کودك باو نداده است .

پس از دکتر آتابیك دادستان اظهار داشت که از لحاظ اخلاقی مندرس شخص فاسدی بوده و تقاضا کرد که بعلت شرکت دراز بین بردن طفل محکوم به ٥ تا ۱۰ سال زندان شود .

کنفرانس احزاب کمونیست در مسکو

مسکو-۱۹ نوا مبر ـیونایتدپرس- گرچه آلتوان نووتنی رئیس جمهوری چکسلواکی که‌در کنفرانس سران‌دول کمونیست شرکت جسته‌بود مسکورا امروز ترك گفت‌ولی هنوز معلوم‌نیست که‌آیا این «کنفرانس‌سران» بپایان رسیده است یانه .هیئت نمایندگان چکسلواکی که‌همراه‌نووتنی‌آمده‌بودند هنوز از مسکو نرفته‌اند .

ضمنا شایع‌است‌که روز دوشنبه درکرملین کنفرانسی‌ازسران‌کمونیست های ٤٦کشور جهان تشکیل میشود .

عموم سران کمونیست که‌برای شرکت‌در جشن چهل وسومین سال انقلاب روسیه به‌مسکو آمده‌اند هنوز هم درآنجا هستند وبهمین جهت‌انتظار میرود چنین جلسه‌ای تشکیل شود .

طول‌مدت کنفرانس سران کمونیست محافل غربی رادرمسکو متعجب ساخته است .

گفته میشود «سران» کمونیست میکوشند نظر چین‌وشوروی رانزدیك سازندویك برنامه جدید جهانی‌برای پیشرفت کمونیسم تدوین کنند .

پیشنهاد جدیددوگل به‌ملیون الجزایر

ممکن است یك مسلمان الجزایری بسمت وزیرامورالجزایر انتخاب شود

پاریس ـ۱۹ نوامبر ـ رویتر ـ ممکن است ژنرال‌دوگل‌رئیس‌جمهوری فرانسه برای متوقف ساختن جریان جنك درالجزایر قبل از رفراندوم‌ویك پیشنهاد جدید به‌ملیون الجزایربدهد.

ناظران سیاسی درپاریس اظهار کردند که‌ممکن است‌این پیشنهاد قبل از عید نوئل دراعلامیه‌ای که‌متضمن شرایط مربوط به‌اخذآراءعمومی‌است تسلیم رهبران الجزایر شود .

انتظار میرود رفراندوم در الجزایر درپایان ماه ژانویه صورت گیرد .

رهبران شورشی الجزایر در تونس واروپائیان مقیم الجزایر بانقشه‌های دوگل درمورد تجدید سازمان حکومت الجزایر قبل ازاعطای خودمختاری‌بآن کاملا مخالفند .

استالینگراد دیگر

دراعلامیه‌ای که توسط دولت‌موقت الجزایر منتشر شده‌است‌دولت‌فرانسه رامتهم کرده‌اند که‌اگر در نظر دارد حق خود مختاری به‌مردم الجزایربدهد تجدید سازمان ووضع‌جدیددرالجزایر معنی ندارد .

دولت موقت الجزایر درخواست خود را مبنی براینکه فقط مقامات سازمان ملل باید درالجزایر رفراندوم کنند تکرار کرده‌است یك سخنگوی جبهه فرانسوی ضد دوگل درالجزایر رفراندوم الجزایر را غیر قانونی اعلام کرد و گفت ممکن‌است‌الجزایر بصورت یك استالینگراد دیگر در بیاید .

گزارش میرسد که‌دوگل همچنان تصمیم دارد که بسرعت عمل کند و باین نتیجه رسیده‌است که‌از حمایت بیدریغ‌توده‌مردم برای نقشه‌های خود برخوردار خواهدشد .

بعنوان اولین اقدام ممکن‌است وی درچند روز آینده وزیر جدیدی برای الجزایرمعین کند .

ممکن است یك مسلمان الجزایری بعنوان کمیسر عالی الجزایر انتخاب گردد .

موبوتو هیئت اعزامی ملل متحد را راه نخواهد داد

لئوپلدویل ـرویتر ـسرهنك‌موبوتو رهبر کودتای نظامی کنگو اعلام کرد که‌باتمام قوا از ورود هیئت اعزامی سازمان ملل متحد باین کشور جلوگیری خواهدکرد .

این هیئت که‌ازنمایندگان کشورهای آسیائی وآفریقائی تشکیل‌شده قرار است برای پایان دادن باختلافات رهبران کنگو روز سه شنبه عازم لئوپلدویل شوند .

سرهنك موبوتو دیشب در یك مصاحبه مطبوعاتی اخطار کرد که‌برای جلوگیری از ورود این هیئت در صورت لزوم همه پنج هزار سرباز پادگان لئوپلدویل رابفرودگاه‌خواهد فرستاد .

درحال بستن جامه دانها

ضمنا سه دیپلمات غنائی که سرهنك موبوتو فرمان اخراج‌آنانرا صادر کرده‌است امروز در حال بستن جامه دانهای خودبرای عزیمت به‌غنا بودند .

یك سخنگوی وزارت خارجه کنگو اعلام کرد که اخراج این‌سه‌نفر دلیل آن نیست که روابط کنگو و غنا قطع شده‌است .

معاون نماینده مخصوص ملل متحد ژنرال اظهار داشت که‌سازمان ملل متحد درماجرای اخراج‌غنائی‌ها دخالت ندارد و آنرا بصورت یك‌مسئله داخلی بین‌دو کشور غنا و کنگو تلقی میکند.

خبر از رادیو

شورای روشنفکران کنگو همچنین تهدید کرده‌است که‌نمایندگان‌دوکشور جمهوری عربی وگینه راخراج خواهد نمود مگر آنکه آنها رویه خودرا تغییر دهند .

«دلیك » نماینده غنا اظهار داشت که خبر اخراج خودرا از رادیو لندن شنیده وفورا آنرا به‌غنا مخابره‌کرده است اما تاهنگامیکه ازطرف دولت متبوع خود دستوری دریافت نداشته حرکت نخواهد کرد .

فرستادگان غنا باید ظرف ٤۸ ساعت کنگوراترك گویند زیرا بیش از حد درامور کنگو دخالت‌کرده‌اند .

مبارزه بابیسوادی درافریقا

پاریس ـ ۱۹ نوامبر ـ خبر گزاری فرانسه ـ کنفرانس عمومی یونسکو با ٦۳ رای موافق در برابر ۱۲ رای ممتنع (۲٤ عضو غایب بودند) طرح بودجه پیشنهادی هیئت نمایندگی امریکا را که ۳۱٫٥۹۷٫۸۰۰ دلاراست تصویب کرد .

قسمتی ازبودجه پیشنهادی امریکا صرف مبارزه با بیسوادی در کشور های افریقائی خواهد شد .

آگهی دعوت مجمع عمومی

مجمع عمومی سالیانه شرکت تعاونی مصرف دانشجویان دانشکده کشاورزی کرج در تاریخ اول آذر ماه ۳۹ تشکیل می گردد .

دستور جلسه

۱ـ گزارش هیئت مدیره ومدیر عامل .

۲ـ انتخاب هیئت مدیره و بازرسان

آـ۲۷۸۳۳ مدیر عامل شرکت ناصر اردو خانی

از فرداصبح فقط در

سینما رادیو سیتی

کلیه صحنه‌های این‌فیلم‌در ریویرای فرانسه وایتالیا فیلمبرداری گردیده است

این فیلم دل‌انگیز آنقدر لطیف وشاعرانه تهیه گردیده است که بار دیگر خاطره فیلمهای دلنشینی چون تپه وداع، پیك نیك وسرگذشت‌ادی‌دوچین رادر خاطره‌ها زنده خواهد کرد.

بخاطراهمیت وارزش این فیلم، کمپانی‌فوکس‌اجازه دوبله آنرانداده واین‌اثر باترجمه‌کامل فارسی‌نمایش‌داده‌میشود

بعلت طولانی بودن‌فیلم‌شروع‌سئانسهابدینقراراست:

۱۰ونیم‌صبح‌ـ۱وسه‌ربع‌ـ٤وربع‌ـ٦ونیم‌ـ۹بعدازظهر

آـ۳۱٥۰۲

بزودی

شاهکاری‌که هرگز کهنه نمیشود

سه تفنگدار

دوبله فارسی‌ـ رنگی

باشتراك: لاناترنر‌ـ جین‌کلی

وان‌هفلین‌ـ جون‌الیسون‌ـ انجلالانزبوری

آـ۳۱٥٥۸

داریوش همایون — ۱ —

یك ایرانی در ویت‌نام

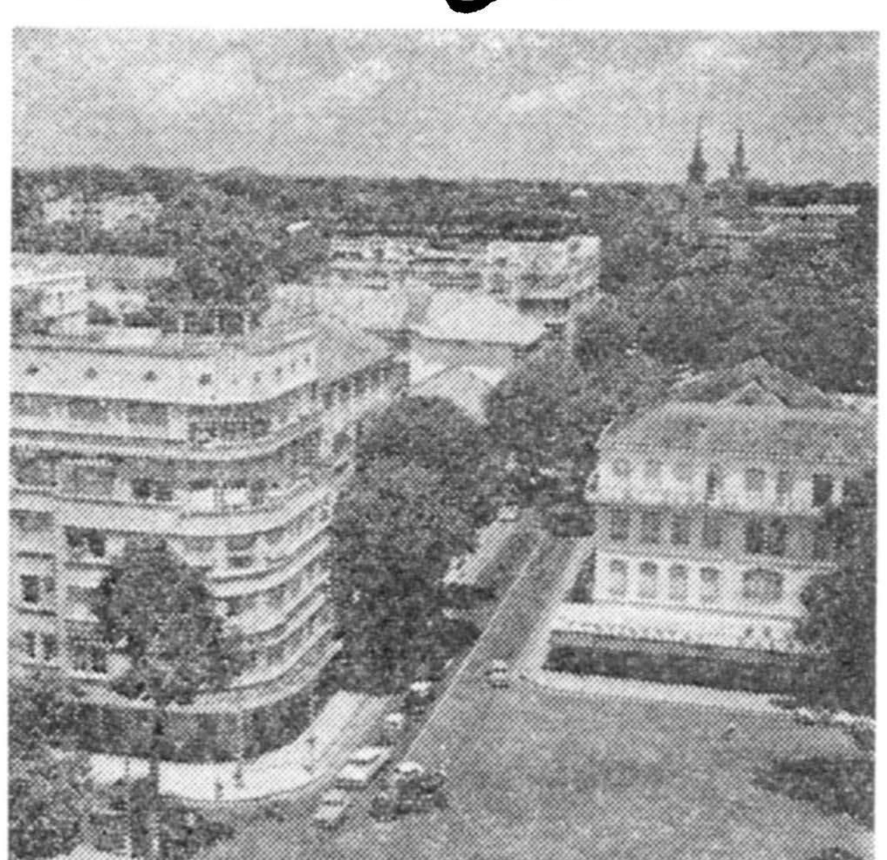

منظره هوائی خیابان «تودو» درسایگون

ما ایرانیها قرنها است که به شرق نمی‌نگریم .توجه به غرب‌ما را از سرزمینهائی که آنسوی دریای مکران و اقیانوس هند قرار دارند باز داشته است . زمانی بود که با خویشاوندان خود در هند روابط استواری داشتیم . وبعد ها ، هنگامی که اعراب دولت جهانی خود را از اقیانوس اطلس تا اقیانوس هند بسط‌دادند، ما تبدیل به‌ماجراجوترین کاشفین دنیای شرقی شدیم و بر کشتی های خود از خلیج فارس تا دریای‌چین راندیم‌و صدهاسال دریانوردی و بازرگانی این سوی دنیا را به خود منحصر کردیم .

ولی وقتی پس از خواب طولانی و خونین دوران استیلای مغولان باز چشم گشودیم دیگر دنیای خاوری برایمان اهمیت نداشت . خطری که نخست از جانب عثمانی ها و سپس اروپائیان موجودیت ما را تهدید می‌کرد مارا بیش از پیش متوجه غرب ساخت . هنوز ایرانیان در جستجوی نام و نان به هند ، برمه ، مالایا و حتی اندونزی می‌رفتند ولی ملت ما عادت کرد که چشمان خود را به باختر بدوزد .

ما سهم بزرك خود را در فرهنك خاور زمین کهنسال فراموش کردیم و به فرهنك جوان غرب مفتون شدیم . نقش تاریخی مابه عنوان گذرگاه شرق و غرب پایان یافت ، زیرا قبلا کشف راه دریائی دماغه امید راه کاروانی ابریشم را منروك ساخته بود. ماکه هیچگاه جز در سالهای اوج امپراتوری اسلامی ـ دریانوردان خوبی نبوده‌ایم در فلات خود ، بین دشتها و کوهستانها ، محصور ماندیم و دنیای شرقی بدون کمترین مداخله ما تحول یافت .

و من تا آغاز آبانماه امسال در همین بیخبری از شرق بسرمی‌بردم مانند همه ایرانیها چشمان خود را به غرب دوخته بودم . مگر نه ما سرچشمه همه چیز را در غرب می‌جوئیم و حتی به عنوان جهانگرد نیز به یاد شرق نمی‌افتیم ؟

دعوتی به‌ویت‌نام در آسیای جنوب شرقی غیر منتظره ترین‌خبری بود که به من داده شد . از فاصله پنج هزار کیلومتری مردم ناشناسی به یاد کشور من افتاده بودند و می خواستند یك ایرانی درمیان خود به‌بینند . و تخت مساعد مرا آن ایرانی ساخته بود. وقتی سرانجام پس از ۱۷ ساعت پرواز خود را در سایگون یافتم ، دنیا و مردم همه دیگر گون بودند .

خیلی از پسران و دختران جوان منتظر ما بودند . ما پنج تن بودیم . از هند و سیلان وایران . بعدا گروهی از فیلیپین و کامبودیا و اندونزی و کره و ژاپن و سیام و هنك كنك و مالایا نیز به جمع ما افزوده شدند . هوا در همان بامداد زود گرم بود و خورشید روشن برآمده بود. لبخند های وسیع استقبال کنندگان را با لبخندهای وسیع‌تری پاسخ گفتیم . سیل سئوالات که از همان آغاز از دو جانب روانه شد در همه سه روز بعد باز نایستاد.

من یك «باتو» در ویت‌نام بودم ، بی خبر از آنجا ومردم بی‌خبر از من و کشور من که به جای ایران «باتو» می‌نامند . هیچ کس نمی دانست که چگونه پارس یا فارس ، یا ایران در گوش و زبان این‌مردم «باتو» شده است . واندك اندك من باوضع انگشت نمای خود عادت‌کردم. بسیاری از آشنایان بیشمار ویت‌نامی من هرگز یك ایرانی ندیده‌بودند. «باتو» برایشان سرزمین هزارو یکشب ، علاءالدین و چراغ جادو و فرش پرنده و سند باد بود، همان مظهر دریانوردی و ماجراجوئی ایران اسلامی ، از توضیحات من به شگفت می‌آمدند ، کشوری که برف دارد و درمیان کوههای بلند محصور است و کویرش مرگبار ترین دشت‌های دنیا است و سومین کشور بزرك آسیا است و ثروتهای عظیم آن دست نخورده است و منتظر روزی است که بار دیگر کمر راست کند ونشان خود را بردنیا بگذارد .

از فرودگاه تا میهمانخانه‌ای که برایمان در نظر گرفته بودند چنان مینمود که از برابر پرده سینمائی می‌گذرم . از پشت پنجره اتومبیل چشمانم بر مناظر گذران دوخته شده بود .

یکی‌از عمارات جدید پایتخت ویت‌نام

برنامه انتخاباتی آدنائر

صدراعظم آلمان انجام یك سلسله اصلاحات را درپیمان دفاعی آتلانتیك شمالی ضروری میداند

بن ـ ۱۸ نوامبر ـ خبرگزاری‌فرانسه آدنائر صدر اعظم آلمان اصول‌اساسی برنامه انتخاباتی خود را امروز در حزب دموکرات مسیحی ـ حزب‌حاکم آلمان ـ اعلام کرد. در مورد سیاست خارجی ادنائر تز خودرا که قبلا نیز مبنی‌بردوستی‌فرانسه ـ آلمان‌در۱۰ نوامبر گذشته در مصاحبه باروزنامه‌نگاران خارجی فاش کرده بود ، مورد تاکید وتائید قرار داد.

صدراعظم آلمان یکبار دیگر خلع سلاح باکنترل راهدفی اساسی سیاست آلمان خواند .

وی گفت مخالفت آلمان وفرانسه درمورد ناتو هرگز بر دوستی طرفین اثر نخواهد گذاشت ورشته های دوستی بین دوملت آنقدر قوی‌است کەمیتواند برموانع دیگر کاملا فائق گردد .

ادنائر اظهار داشت فرانسه با مسائل مهمی دست بگریبان است‌که یکی‌از آنها الجزایر است‌مابخوداجازه نمیدهیم درمورد آن قضاوت کنیم. من مطمئنم که تنهامردی که درفرانسه میتواند مساله الجزایر را حل کند ژنرال دوگل است . آدنائر اظهار داشت که اصلاحات درناتو لزوم حتمی دارد.

آدنائر گفت که باین نتیجه‌رسیده است که فرانسه و آلمان میتوانند بزودی بر سر اختلافات خود در ناتو توافق حاصل کنند .

شوروی درعراق کارخانه تولید وسائل کشاورزی ایجاد میکند

بغداد ـ ۱۹ نوامبر ـ خبرگزاری فرانسه ـ خبرگزاری تاس گزارش داد که بر اساس موافقتنامه کمك فنی‌و اقتصادی شوروی‌عراق منعقده در مارس ۱۹۵۹ بزودی یك کارخانه ماشین سازی برای امور کشاورزی در نزدیکی بغداد ساخته خواهد شد کارشناسان مربوطه اظهار نظر میکنند که این کارخانه خواهد توانست سالانه بیش از ۳۰ هزار قطعه وسائل کشاورزی از انواع مختلف برای‌عراق تهیه کند و تمام تاسیسات کارخانه بوسیله‌شورویها تهیه‌و نصب‌خواهد شد .

گفته میشود که برای نظارت در انتخاب محل و نصب دستگاه های کارخانه گروهی از متخصصین فنی شوروی بزودی عازم عراق خواهند شد .

درانگلستان لیبرالها کارگران را شکست میدهند

لندن ـ ۱۷ نوامبر ـ رویتر ـ در انتخابات پارلمانی‌شش ناحیه‌انگلستان برای پر کردن کرسی های خالی پارلمان محافظه کاران هر شش‌کرسی را بدست آوردند .

لیبرالها آراء زیاد بدست آوردند. چهار تن از نمایندگان لیبرالها مقام دوم را بعد از محافظه کاران بدست آوردند و نمایندگان کارگر را شکست دادند . در دوره گذشته کارگران پس از محافظه کاران قرار داشتند. لیبرالها معتقدند که‌بابداز اختلافات داخلی حزب کارگر بنفع خود استفاده کنند .

نمایندگان حزب محافظه کار نیز اکثریت کامل را جز در یك مورد بدست نیاوردند .

محافظه کاران از تشتت آراء سخت نگران شده اند .

طرح مسائل سیاسی ازجانب شوروی در «یونسکو»

پاریس ۱۹ نوامبر ـ خبرگزاری فرانسه ـ در طی جلسات دیروز کنفرانس یونسکو «سازمان علمی و فرهنگی سازمان ملل متحد» بعد از بحث درباره پذیرش گروهی از دول تازه استقلال افریقا نماینده شوروی و کشور ها ی‌اروپای شرقی طی سخنرانیهای خود تقاضا کردند که یونسکو سه مسئله مهم سیاست بین المللی را مورد بحث قرار دهد این سه مسئله عبارتند از خلع سلاح مسئله استعمار و پذیرش چین کمونیست به عضویت سازمان ملل متحد ودیگری سازمانهای وابسته‌بآن کنفرانس پس از مذاکرات طولانی قبول کرد که موضوع پذیرش چین بعدا مورد بحث قرار گیرد ولی در مورد دو مسئله دیگر هنوز مباحثات ادامه دارد .

چرچیل ناراحت است

لندن ـ ۱۹ نوامبر ـ رویتر ـ سروینستون چرچیل نخست وزیر سابق‌بریتانیا که‌بعلت‌شکستگی‌یکی ازمهرهای پشت در بیمارستان بسر میبرد شب گذشته ناراحت بوده است. این مطلب در بولتن پزشکی بیمارستانی که چرچیل در آنجا بستری است تذکر داده شده‌است. این بولتن پس‌از آنکه لرد «موران» پزشك شخصی چرچیل و پروفسور «هربرت سدون» جراح امروز صبح از او عیادت کردندصادر گردیده است.

لرد موران پس‌از بازدید از چرچیل اظهار داشت که وضع نخست‌وزیر اسبق رضایت بخش است ووقتی توجه او به مفاد بولتن پزشکی‌جلب شد خاطرنشان ساخت که‌هرشخصی ممکنست بدلائل متعدد شبی را به ناراحتی سرکند واین امر ارتباطی بوضع شکستگی کمرچرچیل ندارد چرچیل ۱۱روز دیگر ۸۶سال تمام خواهد داشت.

وزیر خارجه عراق به‌اردن میرود

عمان ـ یونایتد پرس ـ ۱۹نوامبر جمیل توتونچی کفیل وزارت امور خارجه عراق دیشب اظهار داشت که درآینده بسیار نزدیك هاشم جواد وزیر امورخارجه عراق‌باردن‌مسافرت میکند توتونچی اظهار داشت طبق اظهارات اعضای هیئت نمایندگی اردن که هفته گذشته از بغدادباز گشته‌اند مقامات عراقی این روزها مشغله زیاد دارند و تلگرام من در مورد اعزام هیئتی به عمان برای مذاکره درباره برقراری روابط دیپلماسی بین دو کشور بدون‌جواب مانده است ولی امیدوارم بزودی پاسخ آنرا دریافت دارم .

روابط عراق واردن از دوسال‌قبل پس‌از کودتا در عراق قطع گردیده است.

کشف نفت دراسپانیا

بورگو ـ ۱۹ نوامبر ـ خبرگزاری فرانسه ـ در نزدیکی شهر«بورگو» واقع در اسپانیا یك معدن بزرك نفت پیداشد . این اکتشاف در اثر فعالیت مشترك متخصصین اسپانیا و آمریکا صورت گرفته که از مدتها پیش مشغول تجسس نفت درنواحی مذکور بودند. بنابااظهار کارشناسان ذخیره نفت این معدن بسیار جالب توجه است .

مهندسین این معدن میگویند که تخمین دقیق ظرفیت معدن مستلزم کاوشهای بیشتری است .

افسران‌ترك تحت‌الحفظ به‌ماموریت‌رفتند

آنکارا ـ ۱۹ نوامبر ـ خبر گزاری فرانسه ـ چهارتن‌ازافسران بر کنار شده کمیته وحدت ملی سابق ترکیه که به ماموریت هائی در خارج از کشور منصوب شده اند دیروز عازم تصدی پست های خودشدند این چهار تن عبارتند از سروان احمد سرهنك ، مصطفی کاپلان ، سروان نعمان اسین ،و سرگرد دوندراتاسر .

از افسران یادشده فقط سرگرد «دوند راتاسر» هنگام‌عزیمت‌ازترکیه همسر خود را هم باخود برد .

طفلی موقتا مرد و زنده شد !

های ـ ۱۹نوامبر ـ خبرگزاری فرانسه ـ بوسیله یك عمل‌سریع جراحی که توسط پروفسور«بوتنیدیك ژوزف» صورت گرفت قلب یك بچه دوسال ونیمه بنام «ژانت‌لاین»که بیش از ۵ دقیقه بود کار نمیکرد مجددا بکار افتاد. این جراح مدتی قلب بچه را دردست داشت و مستقیما آنرا مالش میداد. این طفل که قلبش یکباره از کار افتاده بود بسرعت به بیمارستان پروفسور«ژوزف» حمل شدو چون عمل تنفس مصنوعی به نتیجه نرسید جراح بناچار از طریق مالش مستقیم وهمراه یکرشته عمل جراحی حیات تازه‌ای به طفل بخشید .

آفت زندگی

مرفین

باشرکت:
جعفری ـ شهلا
روانبخش ـ سهیلا
قدکچیان ـ صارمی
عبدی ـ نجات

آگهی تجدید مناقصه خرید گوشت

پیرو آگهی مناقصه شماره ۲۹۱۸ـ۳ر۸ر۳۹ اداره تدارکات وزارت بهداری گوشت مورد احتیاج تا آخر سال ۳۹ بیمارستانهای تابعه مرکز (تهران ـ ری ـ شمیران) را که از نوع گوشت شیشك شقه نکرده یك دست میباشد از طریق مناقصه خریداری مینماید طالبین انجام معامله بایستی قبلا بدفتر این اداره واقع در خیابان امیریه کوی اعتضادیه مراجعه ودریافت برك شرایط صدی ۵ (۵.ر.) مجموع بهای پیشنهادی خود را وجه نقد بصندوق اداره کل امور مالی تسلیم و یا معادل همان مبلغ ضمانت نامه بانکی بضمیمه پیشنهاد خود تا آخر وقت اداری روز شنبه ۱۲ر۹ر۳۹ باداره کل دفتر وزارتی تسلیم ورسید دریافت نمایند .

پیشنهادات واصله درساعت ده صبح روز یکشنبه ۱۳ر۹ر۳۹ در اداره کل امور مالی با حضور اعضای کمیسیون باز و قرائت خواهد شد وصول پیشنهاد موید اطلاع کامل پیشنهاد دهنده ازشرایط مناقصه خواهد بود واداره تدارکات در رد یاقبول یك یاکلیه پیشنهادات رسیده مختار میباشد

رئیس اداره تدارکات وزارت بهداری ـ گلستانه

مزایده فروش ٤ باب دکان درکرج

بنگاه خالصجات ششدانك ٤باب دکان واقع در کرج راباوضع موجود کەدر اجاره است از طریق مزایده بفروش میرساند.

حداقل قیمت دکان عطاری بمساحت ۳۵ متر مربع ٤۸۰۰۰ ریال قصابی بمساحت ۲۵ر۲۹ متر مربع ٤۸۰۰۰ ریال قهوه‌خانه بمساحت۲۰ متر مربع ۲۸۸۰۰ ریال و خرازی و عطاری بمساحت ۲۰ر۵۷ متر مربع مبلغ ۵۷۶۰۰ ریال میزان سپرده برای دکان عطاری و قصابی ۲٤۰۰ ریال‌و برای قهوه‌خانه ۱٤٤۰ ریال و برای دکان خرازی و عطاری۲۸۸۰ ریال میباشد.

داوطلبین خرید میتوانند برای اطلاع از شرائط مزایده ومشخصات هریك از دکاکین بدفتر اداره کل تقسیم و فروش خالصجات واقع در خیابان لالەزارنو چهار راه کوشك بنگاه خالصجات مراجعه و پیشنهاد خودرابا پرداخت سپرده تاآخر روز چهارشنبه ۹آذرماه ۱۳۳۹ بدفتر اداره کل تقسیم وفروش تسلیم دارند.

پیشنهادات واصله روز یکشنبه ۱۳ آذرماه ۱۳۳۹ ساعت ده صبح بازو قرائت خواهدشد . حضور پیشنهاد دهندگان در جلسه مزایده‌آزادو بنگاه درردویاقبول پیشنهادات مختار است.

مدیر عامل بنگاه خالصجات ـ زهیر

کپیه از اسناد

تجارتی ـ تحصیلی ـ معافی ـ رانندگی ـ اسناد مالکیت فوری وحضوری فتو ـ پرسپولیس ـ لالەزارنو ـ چهارراه کنت ۳۷٤

آ ـ ۲۶۷۳۷ — آ ـ ۳۰

رعد در آفتاب
سوزان‌هیوارد ـ جف چندلر
بزودی درمولن‌روژها

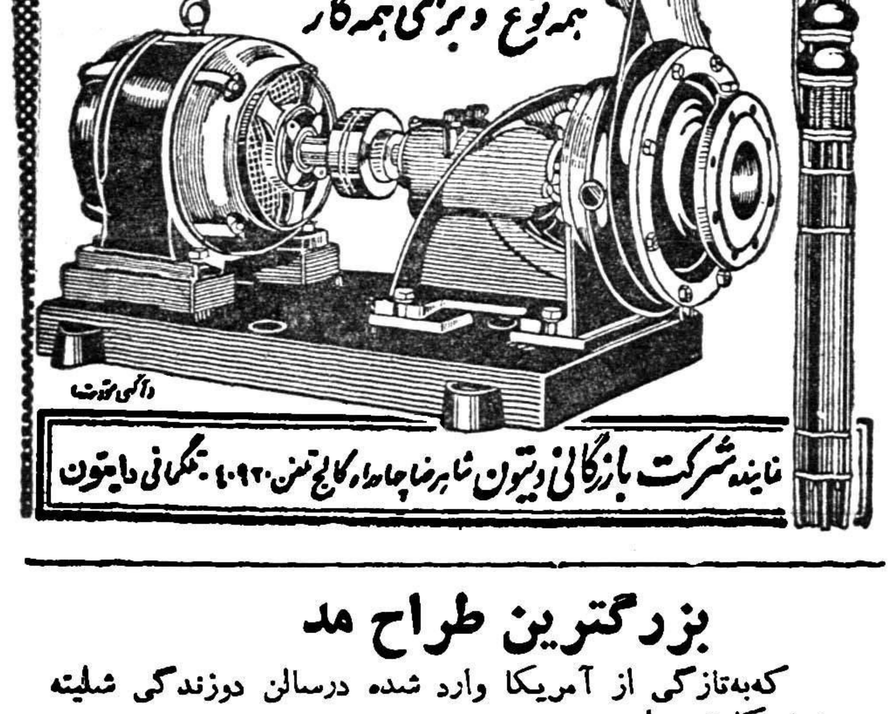

بزرگترین طراح مد

کەبەتازگی از آمریکا وارد شده درسالن دوزندگی شلیته مشغول کارشده است.

بانوان شیك‌پوش تهران لباسهای مدرن خودرا درسالن‌دوزندگی شلیته که زیر نظر صدها نفراز متخصصین خارجی دوخته می‌شود سفارش میدهند.

آدرس ـ میدان کاخ خیابان طوسی شماره ۷۲ تلفن ۶۷٤۳۵

آ ـ ۲۷۶۳۵

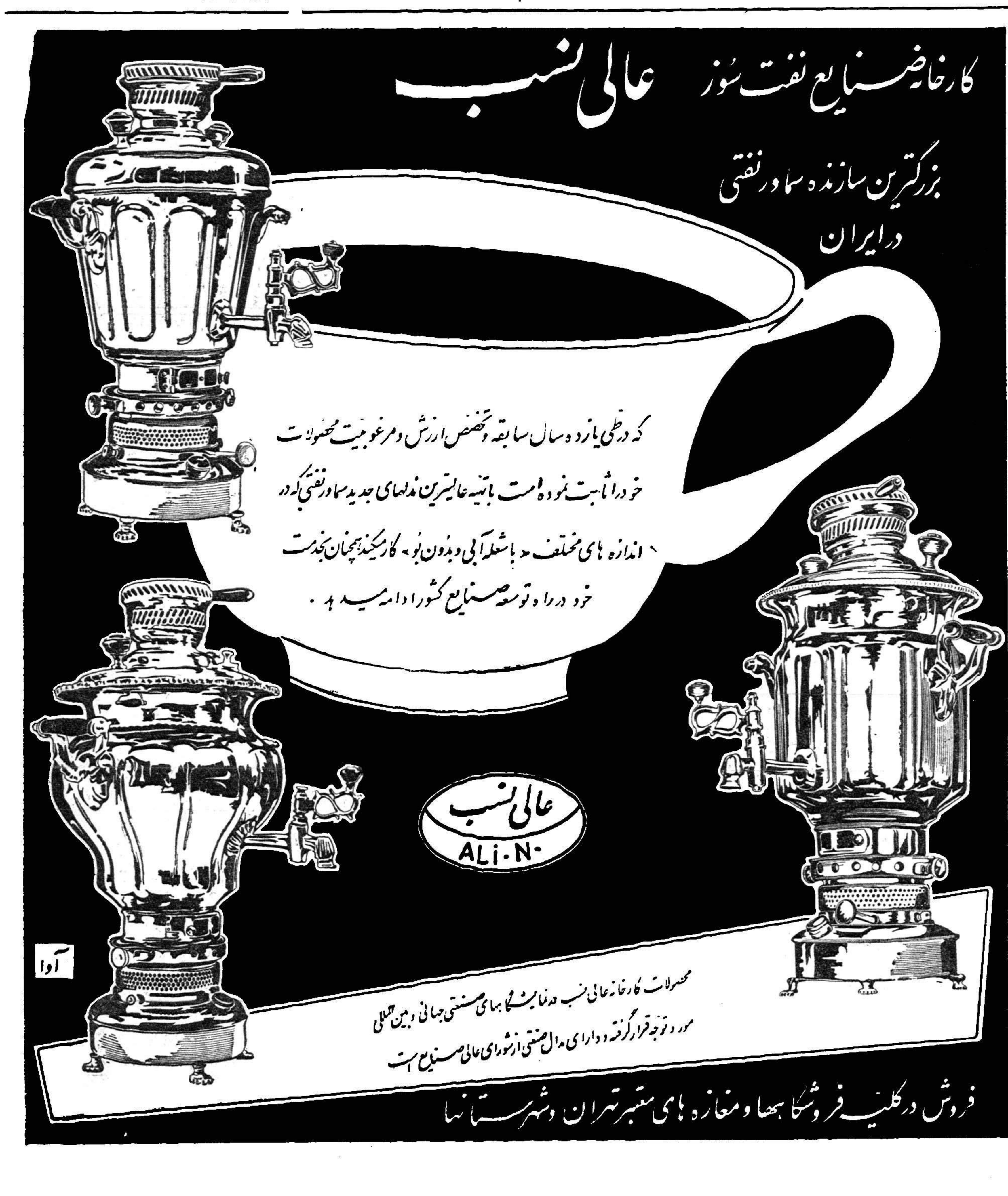

تصفیه سیاسی در ترکیه

THE OBSERVER

این مسئله که در آینده چه نوع رژیمی بر ترکیه حاکم خواهد بود، بطور کامل به تصفیه ناگهانی ۱۴ نفر از اعضای کمیته ۳۷ نفری وحدت ملی ، ارگانی که در ماه مه گذشته با انقلاب قدرت‌رابدست گرفت ، ارتباط دارد . ماهها بود اختلافات شدیدی بین اعضای کمیته وحدت ملی وجود داشت وفرضیاتی که در میان بود فقط به میزان قدرت هریك از دوگروه رقیب‌ارتباط داشت . والا در موضوع وجود اختلاف همه متفق‌القول بودند .

در راس گروه اکثریت خود ژنرال گورسل قرار داشت و دوتن از ژنرال های عالیرتبه دیگر، یعنی ژنرال فخری اوزدیلك معاون‌نخست وزیر و سر لشکر کمال«مدن‌اوغلو» فرمانده پادگان‌آنکارانیز ازنظریات گورسل تبعیت می کردند . این سه تن در بحران اخیر نیز مانند انقلاب ماه مه گذشته نقش اساسی را بعهده داشتند .

رهبری گروه اقلیت که بنا به عقیده پاره ای از ناظران تعداد آنها به ۱۸ نفر می رسد ، با یك‌سرهنك ۴۳ساله بنام «الپ ارسلان‌تورکیش» رهبری می شد . گفته می شود که وی مردی بسیار مقتدر ،خشن جاه طلب و بلند پرواز است .

افراطی‌تر

شاید بتوان گفت که گروه گورسل جناح معتدل تر ومحافظه کارتر داخل کمیته وحدت ملی*را تشکیل میدادند ، در حالی که دارو دسته «تورکش» افراطی تر بوده‌اند .

همچنین این دو دستگی را به صف آرائی ژنرال ها در برابر سرهنك ها و یا جوان ها در برابر پیر مرد ها نیز بتوان تعبیر کرد . اما بر عکس مصر و سایر نقاط که سرهنك ها ژنرال هارا ازصحنه خارج کردند ، در ترکیه وضع معکوسی پیش آمد .

تاکنون ارتش ترکیه نسبت به برکناری سرهنك «تورکش» و دارو دسته او توجه چندانی مبذول‌نداشته است . در حالی که ناظران‌سیاسی عقیده داشتند وی در میان نظامیها وبطور کلی درتمام کشوراز قدرت روز افزونی برخوردار بوده و اورا در مقابل گورسل چون عبدالناصر در برابر ژنرال نجیب میدانستند.

در ماه مه گذشته هنگامی که رهبران نظامی قدرت را در دست گرفتند . قول دادند که تسلط‌رژیم نظامی موقتی بوده و تا هنگام انجام انتخابات و تشکیل پارلمان بیشتر طول نخواهد کشید .

ژنرال گورسل در نطق خود که بعد از کودتا ایراد کرد خاطر نشان ساخت که تا شش هفته دیگر انتخابات انجام می شود . سپس بار دیگر واندکی بعدیکسال واکنون یکسال و نیم پس ازکودتا را تاریخ اجرای انتخابات تعیین کرده‌اند .

انتقاد

با این وضع مردم بتدریج‌شروع باظهار عدم رضایت کردند وباطعنه و تمسخر اوضاع را تلقی مینمودند. بخصوص در میان روشنفکران و اعضای حزب جمهوریخواه عصمت اینونو انتقاداتی بطور مداوم آغاز گردید. این حزب نهضت مخالفت با حکومت مندرس را آغاز کرد و امیدوار بود که پس از سقوط‌دولت وی بزودی حکومت را در دست بگیرد . طی تابستان یك سلسله قوانین سخت و خشن تصویب شد که بموجب یکی از شدیدترین‌این قوانین دادگاه های انقلابی سیار تشکیل گردید . این دادگاه ها در سراسر کشور بایستی حرکت‌کرده و بدون تجدید نظر عناصر ضد انقلاب را محاکمه کند . گفته‌می شد که این قانون را گروه‌سرهنك « تورکش » بوجود آورده بود ولی تاکنون این دادگاه ها کسی را محاکمه نکرده و فقط وجود آن در مرحله حرف و روی کاغذ باقی مانده است.

ژنرال گورسل با تشکیل این دادگاهها مخالف بود . تقریبا از اوائل ماه سپتامبر روشن شد که اختلافات اصولی بین دو گروه‌کمیته وحدت ملی‌فقط ازطریق یك اقدام شدید و قاطع حل خواهد شد . نخستین اقدام در این زمینه‌درتاریخ ۹ سپتامبر صورت‌گرفت که‌سرهنك تورکش خواست در داخل کمیته دست بیك کودتابزند ولی باشکست مواجه شد . پس از آن سرهنك تورکش از پستی که در دفترنخست وزیری داشت برکنار گردید.

بنظر میرسد که گروه سرهنك تورکش ، که از افسران جوان و ایده‌آلیست تشکیل شده بود مایل بودند بسیاری از مسائلی را که ترکیه در پیش دارد از طریق راه حل های قاطع‌تر ، سریع‌تر و افراطی تر از میان بردارند و برای اجرای نقشه های خود سالها قدرت را در دست داشته باشند.

گروه گورسل بر عکس مایل بودند به قول هائی که در آغاز انقلاب داده‌اند وفادار مانده و در نزدیکترین فرصت اداره حکومت‌را به غیر نظامی ها بسپارند . اما منشویك‌های‌ترك بازی‌را از بلشویك ها بردند و علت اصلی آن بود که روشنفکران ترك درهفته های اخیر پشتیبانی قاطع خود را در هدفهای دمکراتیك اعلام داشتند.

سه مسئله

سه موضوع اصلی سر انجام اختلاف را علنی کرد . اول‌برکناری ۱۴۷ تن از استادان دانشگاه که‌دو هفته قبل انجام گرفت . دوم اختلافی که در داخل کمیته‌وحدت ملی بر سر تشکیل کمیته‌ای با اختیارات مجلس موسسان وجود داشت و در مرحله سوم نقشه کاملا جدیدی که ظاهرا از افکار گروه تورکش سرچشمه‌میگرفت وبموجب آن باید یك هیئت مدیره وحدت فرهنگی و عقیدتی تشکیل میشد . این نقشه را روشنفکران سراسر جهان بعنوان ظهور فاشیسم درترکیه تلقی کردند.

بر سر هر سه این موضوعات اختلافات آشتی ناپذیری در داخل کمیته وجود داشت . گروه گورسل مایل بودند در مورد تصمیماتی که نسبت به اساتید دانشگاه اتخاذشده تجدید نظر کنند در حالیکه‌گروه گورسل حتی معتقد به تصمیمات افراطی تر بود . گروه گورسل طرفدار اعطای اختیارات کامل قانون گذاری به « کمیته قانون اساسی » بود ولی گروه تورکش میخواست این کمیته اختیارات محدودی داشته و قدرت کامل در دست کمیته وحدت ملی باقی بماند. سر انجام گورسل دید که برای علنی کردن مخالفت با اقلیت‌کمیته وحدت ملی ازنیروی کافی برخوردار میباشد .

مسلما گورسل به تنهائی نمی - توانست آنچه را که با کمك روشنفکران کرده انجام دهد.بعلاوه در ارتش نیز از عقاید وی‌طرفداری قابل ملاحظه‌ای میشد .

مطالعه تحولات اخیر ترکیه نشان میدهد که اولا ارتش ترکیه از ژنرال ها بیشتر از سرهنك ها تبعیت میکند .و بعلاوه نظریات افسران ترك در مورد رژیم‌سیاسی کشور از نظریات افسران برارتش دیگری در جهات متعادل تر و دمکراتیك تر است.

(ابزرور)

امریکای جدید یا امریکای کندی

L'EXPRESS

هنوز از انتخابات آمریکا چندروز نگذشته است که از کندی رئیس جمهور جدید ، بعنوان روزولت‌دومی صحبت میشود . ولی باید پرسید برای ساختن آمریکائی که آرزوی روزولت بود ،کندی خواهد توانست برمشکلات عظیم کنونی غلبه کند ؟ و یااصولا کندی چنین میلی دارد؟ جواب باین سئوالات مستلزم آن است که کمی بعقب برگردیم و حوادث را عمیقتر بررسی کنیم :

دهسال پیش ، قبل از آنکـه جمهوریخواهان بحکومت برسند ، آمریکا در اوج قدرت ویکه‌تازمیدان بود .شوروی فاقد نیروی هوائی استراتژیك بود ، و چین دارای قدرت و عظمت امروزی نبود ناصر یك سرهنك معمولی‌طرفدارآمریکا بشمار میرفت و بیطرفی از مرزهای هندوستان تجاوز نمیکرد . رهبران آمریکا باتکاء به‌موقعیت محکم‌خود حاضر بودند که باشوروی کنار آمده و حتی بشرط‌تخلیه‌دموکراسی های اروپای شرقی ، امتیازاتی هم‌باو بدهند . ولی استالین آشتی نکرد و آمریکائیان چاره‌ای جز انتظار نداشتند زیرا آنها معتقد بودند که «دیکتاتوری سرخ » بطور اجتناب ناپذیر از بین خواهد رفت‌وشوروی هرگز نخواهد توانست بصورت یك قدرت مدرن صنعتی درآید . ولی ۸سال بعد شوروی بامحاسبه موشك ها دارای بزرگترین نیروی هوائی استراتژیك شد و بیش از نیمی‌از عقب ماندگی خود رااز آمریکاترمیم کرده و بالاخره در بعضی زمینه ها از آمریکا جلو زد چین بصورت یك قدرت و عظیم جهانی درآمد و در قسمت بزرگی از آسیاوآفریقا، نفوذ دنیای کمونیست برقرار شد .

حال باید پرسید آمریکا خواهد توانست موقعیت گذشته را بدست آورد ؟ همین سئوال بود که بـه مبارزه انتخاباتی آمریکاسایه‌افکنده و قضاوت درموردرئیس‌جمهورجدید هم در جوابی خواهد بود که بایـن پرسش بدهد . در هشت سال گذشته باوجود ۹ در صد افزایش در نفوس آمریکا ،ارتقاء وتولیدات این کشور از ۱۵ درصد تجاوز نکرده و حتی از ۵ سال باینطرف، تولید فولاد ،بهیچوجه زیاد نشده است . بدین ترتیب علاوه برعقب ماندگی درمورد تحقیقات فضائی و غیره ،در یك رشته پیشرفته وحیاتی هم رکود حاصل شده و به‌حیثیت آمریکا درخارج و کشور های کم رشد ، لطمه فراوانی خورده است .

ضعف

همه آنچه درباره آمریکا گفته شد، جملگی علائم درد بزرگتر و عمیقتری‌است که والترلیپمن دریك جمله خلاصه کرده‌است:«بزرگترین ضعف‌مادر آنست که فاقد هدف و مقصود هستیم » .یك‌جامعه‌شناس آمریکائی بنام «داویدریسمان »جنبه دیگری از نقاط ضعف آمریکا را شرح میدهد بعقیده او اکنون جامعه شوروی در آنچنان سنی از جوانی خود بسر میبرد که عشق بفعالیت و جنب وجوش انسان را وادار میکند که حد و مرزی برای زندگی نشناسد . و بااستفاده از چنین روحیه اجتماعی است که شوروی جست های عظیم خود رادر زمینه تسلط بفضا وپیشرفتهای‌علمی و اقتصادی به‌منصه ظهورمیرساند. در حالی که جامعه‌آمریکائی‌درست برعکس آن سعی میکند ازرکود وجمودی که بر تار وپود او مسلط شده ، خارج شود و دراین میان کاری ندارد جز اینکه جوانان آمریکائی را به«میانه‌روی »دعوت کند .این درد باشدت بیشتری بوسیله کندی و مشاوران اوهم تشخیص داده‌شده و اینکه اولین مرحله مبارزه دموکراتها خارج کردن آمریکائیان ازسکون‌وانجماد است ، مبتنی بر همین امر است او میخواهد به‌آمریکائی بفهماند‌که درمیان « نفع شخصی » از یکطرف و «مصالح اجتماعی » از طرف‌دیگر هرچه زودتر یکی را انتخاب کند.

ولی باید پرسید وی خواهدتوانست کشور خود را تکان داده و استعداد های جدیدی در او بوجود آورد ؟و وقتی هدف او این باشد ، بایددید کـه آمریکائیان چه عکس‌العملی نشان خواهند داد .

اگر آرزوهای کندی برآورده شود ، باید در زمینه اقتصادی‌بجای دو درصد متوسط ۸سال‌گذشته ، تولیدات آمریکا سالانه لااقل ۵در صد افزایش یابد . از لحاظ نظری این امر امکان پذیر است چه آمریکا هنوز دارای جنبه هائی از اقتصادیات رشد نیافته است درحال حاضر یك پنجم نفوس آمریکا دارای سطح زندگی پائین‌تر از حد معمول آمریکا است . هنوز بیش از ده میلیون طفل آمریکائی در کلاسهائی درس میخوانند که حجم آن بسیار کم است (٥٠الی ٦٠شاگرد در یك کلاس).ومدارسی وجود دارد که ویرانه‌ای بیش‌نیست. هنوز ۷۰در صد از زمینهای آمریکا بکر است .خدمات اجتماعی مدتها است . ببوته اجمال سپرده شده و راه‌ها ووسایل ارتباط غیر کافی‌و یادر شرف خراب شدنست .سرویس های آتش نشانی و پلیس در آمد های بسیار ناچیزی دارند . خدمات بهداشتی و بیمارستانها نیازمند ، تعمیر و توسعه است از بین بردن بیکاری و تامین نقص هائی‌کـه گفته شد مستلزم آن است که در مدت ده سال و هرسال لااقل‌بیست میلیارد دولار باین امور اختصاص داده شود .

اصلاحات اساسی

بدیهی است که اجرای چنین برنامه‌ای نیازمند اصلاحات اساسی و برای بالا بردن سطح زندگی ۲۰ در صد از مردم آمریکا تاسطح زندگی هم‌میهنان خود ،در آمد آنهارا باید لااقل بدو برابر فعلی رساند . ولی باچه وسایلی بایداقدام کرد . ناچار باید بیمه پیران،اعانات خانوادگی و بیمه بیکاری وبیماری و بالاخره امنیت اجتماعی را توسعه و افزایش داد .

درحاشیه این موضوع بایدافزودکه برروحیه وطرز فکر آمریکائی افسانه‌ای حاکم است که می‌گوید فقرنتیجه‌بیعرضگی وعدم‌قابلیت‌است برطبق همین نظر صحبت ازامنیت اجتماعی کشتن روح اقدام وابتکار اشخاص است. این طرز فکـر به‌دلالان بهداشتی امکان میدهدکه برای حفظ منافع سرشار خود باتمام وسایل علیه «سوسیالیزه» کـردن معالجه و مداوا مبارزه کنند .آنها دراین مبارزه از حمایت موسسات داروئی که طبق آخرین ارقام‌درآمد آنها سالانه ۷۰۰درصد بالا میرود، کاملابرخوردار خواهند بود وباین اردوی مخالف میتوان بعلاوه‌شرکت های پخش دارو و مواد پزشکی را نیز اضافه کرد.

ناتمام

انواع ترانسفورماتور فرید
FARID
با تضمین پنجساله
تهران - چهارراه گمرک شاهپور
کارخانه فرید تلفن : ۲۱۱۵۶
آ ـ ۳۰۸۲۸

بهترین پتوی دنیا متعلق به انگلستان است

زیباترین پتوی انگلیسی که از بهترین پشم خالص تهیه شده بتازگی برای ما رسیده است - قبل ازخرید پتو سری به الگانس بزنید و بعد تصمیم بخرید بگیرید.
فروشگاه الگانس خیابان فردوسی شماره ۹۵ ساختمان ارفرانس تلفن ۴۵۰۰۹

آب بیشتر - محصول بهتر - نفع زیادتر - فقط بابکارانداختن موتورپمپ‌های دیزلی مارگو تأمین میگردد
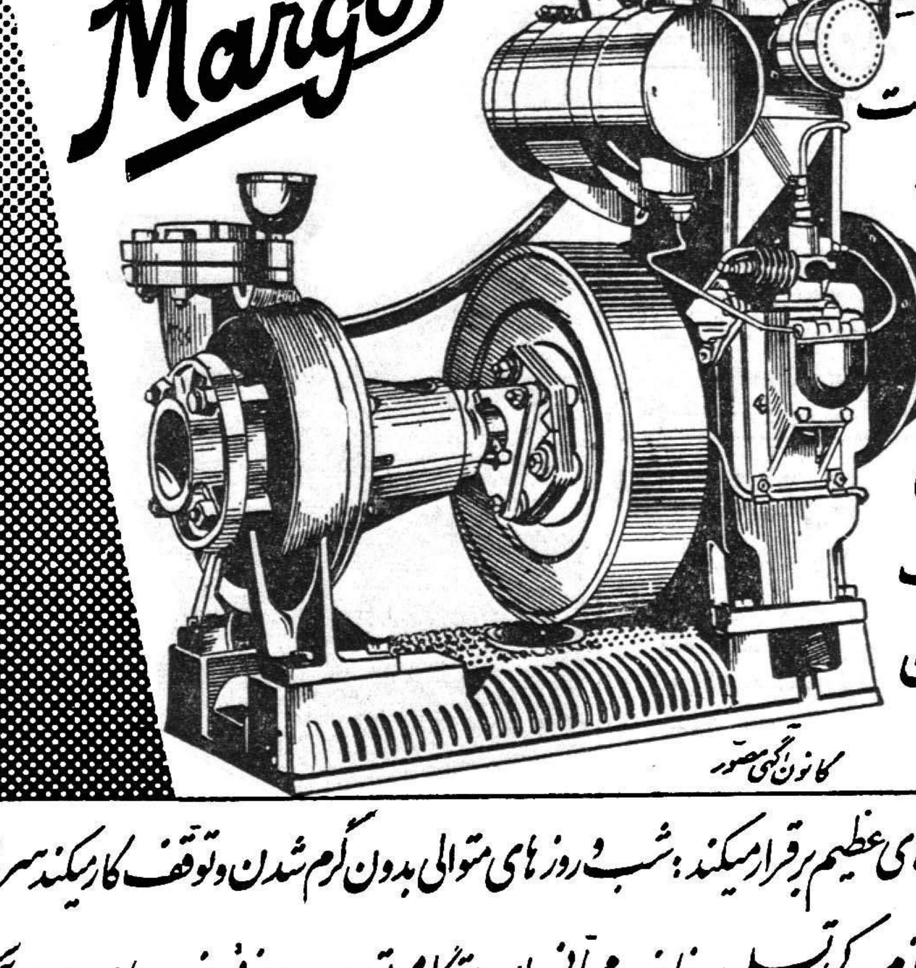

موتورپمپ های دیزلی مارگو برای استفاده در مزارع - باغات - گرمابه ها وغیره شاهکار صنعت است آب مورد نیاز شما را با حداکثر ۱۲ ریال سوخت در روز تامین میکند و به آسانی قابل حمل و نقل بوده استحکام وسادگی موتور آن در هر نقطه دنیا باعث اثبات ارزش واقعی آن شده است .
جریان آب را چون رودخانه های عظیم برقرار میکند، شب و روزهای متوالی بدون گرم شدن وتوقف کارمیکند سرویس مجانی سالیانه فراوانی وارزانی لوازم یدکی تسلیم سوفاف مجانی باهردستگاه موتورپمپ جزئی ازصدها محسنات آن است
برای خرید وملاحظه کارموتورپمپ‌های دیزلی مارگو بشرکت ایران مارگو خیابان سعدی شماره ۲۸۱ تلفن ۳۸۱۳۳ تلگرافی ایرانمارگو ملاحظه فرمائید
آ ـ ۳۱۳۴۲

عطر آنشکه خودببوید!.......
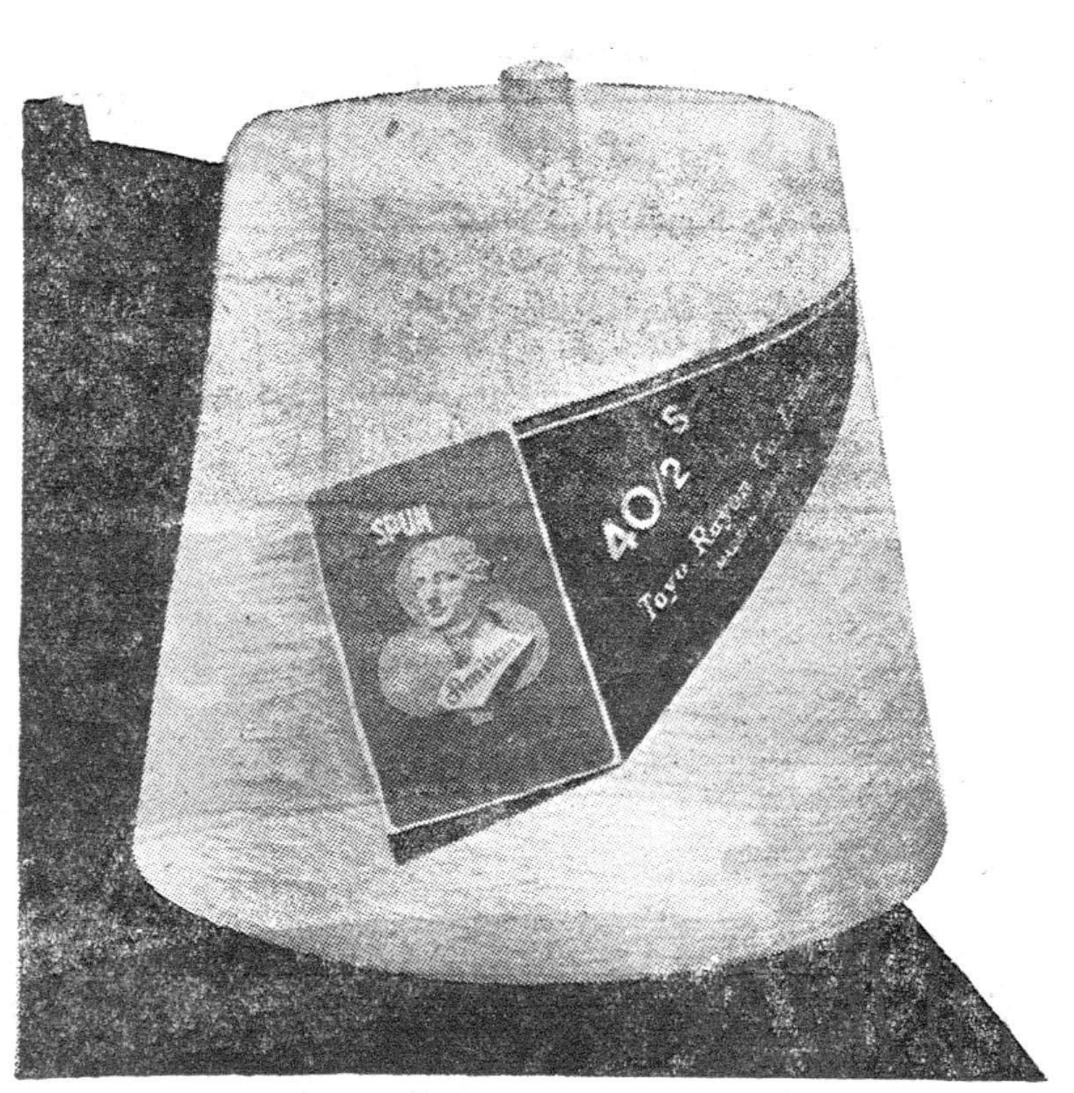

نخ تابیده نایلونی مارک
Amilan
تولیدکنندگان منسوجات می‌توانند به نخ تابیده نایلونی "AMILAN" بعلت دقت فوق‌العاده وسالها تحقیق وتجربه‌ایکه توسط "Toray" بعمل آمده اطمینان داشته باشند.
موجود باندازه‌های زیر
اندازه متریک
۱/۱ , ۱/٤۸ , ۱/٤٤ , ۱/٤۰ , ۱/۳۲
۲/٤۰ , ۲/۳۲ , ۲/۲۲ , ۲/۱٦ , ۱/٦۰
۲/٧۰ , ۲/٥۲ , ۲/٤۸ , ۲/٤٤
اندازه انگلیسی
٤۰/۰ , ۲۰/۲۰ , ٤۰/۰ , ۲۰/۰
۸۰/۲۰ , ٦۰/۲۰
نخ تابیده نایلونی "Amilan" یك جنس منتخب وسبك درعین حال بی‌اندازه محکم است.
دستکش . جوراب . لباس زیر . لباس بچه
برای کسب اطلاعات بیشتر به آدرس زیر مکاتبه شود.
Liaison Representative Toyo Rayon Company, Ltd.
4th Floor, Stephan Bldg., Rue Ria Solh, Beirut, Lebanon
P.O. Box 4458, Beirut Cables: NIPPONTRA BEIRUT
بزرگترین سازنده فیبرمصنوعی درژاپن
Toray TOYO RAYON COMPANY, LTD
اداره مرکزی: Mitsui Bldg., Tokyo تلگرافی: TOYORAYON TOKYO
Osaka Office: Mitsui Bldg., Osaka تلگرافی: TOYORAYON OSAKA

انتقاد

از : فردوس قربانی

یك مقایسه

بعد از ظهر دیروز هنگامیکه به طرف اداره روزنامه می‌آمدم کودکی که بیش از ۱۲ الی ۱۳ سال نداشت و دسته‌ای بلیط بخت آزمائی در دست داشت ومرتبا جلوی رهگذران رابرای فروش بلیط های خود میگرفت و با صدای بلند پی در پی فریاد میزد آخرین شانس. مانند سایر عابرین سد راه من شد و گفت آقا یك بلیط از من بخرید حتما برنده خواهید شد من ضمن خرید یك بلیط از اوپرسیدم تو روزانه چند عدد بلیط میفروشی ؟ کودك که عجله داشت برای فروش بلیطهای خود زودتر از دست من رها شود گفت من هفته‌ای ۶۰۰ عددبلیط میفروشم . پرسیدم سواد داری ؟ گفت از موقعی که بلیط بخت آزمائی میفروشم فقط توانسته‌ام نوشتن و خواندن اعداد را یاد بگیرم که کلاه سرم نرود. این‌گفت وپابفرار گذاشت و مجددا فریاد آخرین شانس وبرنده سی هزار تومان جایزه او در خیابان طنین افکند .

حساب کردم یك کودك بی سواد۱۴ ساله با فروش هفته‌ای ۶۰۰ بلیط بخت آزمائی ۱۴۰۰ ریال بدست‌می آورد و پس از قرعه کشی نیز باخرید بلیطهای برنده در هر هفته دست کم ۸۰۰ ریال عایدش خواهد شد وبدین ترتیب هفته‌ای ۳۰۰ تومان و درماه ۸۰۰ تومان یك طفل خردسال بی‌سواد از راه فروش بلیط بخت آزمائی به دست می‌آورد .

ممکن است این طفل مادری داشته باشد که فقط عهده‌دار نگاهداری او است ولی زن و فرزند ندارد وهیچگونه هم مسئولیتی متوجه او نیست و باآن وضع که من او را دیدم برای کرایه یك اطاق بیش از ۷۰ الی ۸۰تومان هم نمیدهد . ناگزیر بقیه درآمد وعایدی خود را اندوخته میکند در این هنگام بیاد حقوق‌کارمندان دولت‌افتادم که‌با حداقل ۱۲ سال تحصیل و چند سال سابقه خدمت باپایه ۲یا٤ با حقوقی در حدود سیصد تومان چگونه زندگی میکنند ؟

مقایسه حقوق یك معلم‌با درآمد یك بلیط فروش خردسال دوره گرد بی سواد که جز مخارج خودش یا حداکثر مادرش‌و پرداخت اجاره‌بهای یك اطاق مسکونی هزینه دیگری‌ندارد بسیار عجیب است معلمی را میشناسم که با داشتن زن و ۵ فرزند و پرداخت ۳۰۰ تومان کرایه دو باب اطاق در جنوب شهر زندگی میکند و کمتر از ۶۰۰ تومان حقوق میگیرد. یعنی پس از ۱۲ سال تحصیل و انجام دو سال خدمت زیر پرچم و۱۵ سال خدمت فرهنگی جمع حقوق و مزایای او بیش از دو سوم درآمد طفل بلیط فروش نیست امثال این معلم بسیارند که‌با همین عائله کمتر یا بیشتر با حقوق ۲۹۷ تومان مشغول خدمت مقدس فرهنگی میباشند که علو طبع آنها اجازه نمیدهد برای کسب درآمد بیشتر و امرار معاش خود و عائله‌شان دست بکارهائی که با شئون و شخصیت فرهنگی آنها منافات دارد بزنند و ناگزیرند بسوزند و بسازند و درانتظار آینده باشند .

دیروز یك کارمند بمن گفت افسوس که مقام و ارزش من اجازه نمیدهد و در جامعه و بین همکارانم سرشناس شده‌ام و الا دلم میخواست رفتگربودم زیرا یك رفتگر حقوق ومزایایش به اندازه یك کارمند پایه ٤ میباشد با تفاوت اینکه یك رفتگر باندازه من برای کسب معلومات خوددرس‌نخوانده و چندین سال هم زحمت و مشقت را بخود هموار نساخته وبا اینحال علاوه بر حقوق خود ماهیانه بیش از ۴۰۰ تومان هم از خانه‌هائی که خاکروبه های آنها راحمل میکند مقرری دریافت میدارد و بمراتب زندگی خود و زن و فرزندانش ازمن که‌یك‌کارمند تحصیل کرده میباشم بهتر است .

او هیچگونه قیدو شرطی ندارد و با لباسی که شهرداری بوی میدهد ملبس است ولی من باید حتما پیراهن یقه‌دار و کراوات و لباس تمیز بپوشم ودر اداره ویا مدرسه حاضر شده و انجام وظیفه نمایم وبا حقوق ناچیزی که بهیچوجه تکافوی مخارج خود و عائله‌ام را نمی‌نماید در کمال‌صمیمیت در حالیکه افکارم بکلی مغشوش و در هم است بنحو احسن وبحکم‌وجدان وظایف محوله را انجام دهم .

جا دارد در قانون فعلی استخدام‌که با تبصره ها وماده‌ها و بخشنامه‌های الحاقی در حدود پنجهزار صفحه‌است تجدیدنظر شود و قانونی که‌ازهرجهت بازندگی عموم کارمندان دولت وفق دهدواز جهات مختلف زندگی ومعیشت آنان را تامین کند تدوین و برای تصویب به مجلس تقدیم گردد تا بوضع این طبقه زحمتکش و صدیق‌که نیت مقدسی جز خدمت بکشور را ندارند خاتمه داده شود .

کفتگوی مردم

نمره‌گزاری فرهنگیان

فرهنگیان نیشابور از وزارت فرهنك تلگرافا تقاضا مینمایند موضوع نمره گزاری فرهنگیان درمورد ترفیعات‌که جز اعمال حب و بغض و نارضایتی‌ثمره دیگری در بر نخواهد داشت لغو گردد .

شکایت یك مسافر

آقای عین‌علی خدابخشی مینویسد از مسافربری گیلان مشهد بلیطی با شماره شخصی صندلی خریدم صبح که‌خواستم سوار اتوبوس شوم مرا بصندلی عقب راهنمائی کردندهمینکه اصرار کردم درجائی که‌بلیط مشخص کرده‌بنشینم جواب‌دادند اگردرصندلی آخرنمی‌نشینی پیاده شو وچ[illegible]یش‌از ۱۵۰ریالی که‌برای‌بلیط داده‌بو[illegible]رجی نداشتم ناچار بهمان وضع برشت آمدم حال‌تقاضا دارم ازاینگونه خلافکاریهای کارآژداران جلوگیری شود .

حمایت از نسل شتر

آقای بدیع‌الافاضل از اصفهان مینویسد چند سال دیگر نسل‌شتردر ایران مثل‌ماموت منقرض خواهد شد زیرا تنهادر نجف‌آباد رزی هشتالی ده شترمیکشند وچون یك نوع اروانه قرمز رنك که‌منحصر بکشور ایران است و شاید درتمام کشور بیش از صدراس دیگرباقی نباشد واین حیوان که علوفه نمیخواهد وباخاشاك صحرا قناعت میکند برای باربری دربعضی جاده‌ها ضروری‌است شایسته است که اقلا برای بیست سال کشتارشتر درایران ممنوع گردد .

تعویض خرما به‌گندم

ازسراوان‌بلوچستان آقای نعمت‌الله یارمندی مینویسد مدتی است بواسطه ممنوع شدن عبور ومرور اهالی مرزی برای پیش گیری ازمرض‌وباامور کسب وکار مختل شده تنها محصول این شهرستان خرماست که در انبارها انباشته شده ردبفساد میرود همه‌اهالی امیدشان تعویض خرمابه گندم میباشد وچون فاصله مرز که‌مامورین بهداری مشغول‌جلوگیری‌هستندبااین‌شهرستان بیش‌از ۶۰ فرسنك است تقاضا میشود تامحصول ازبین نرفته دستور دهندداه عبور باز شود .

از اینجا و آنجا

محکومیت دولت

یك دادگاه امریکائی چندی قبل دولت آمریکا را محکوم کرد .

موضوع مورد بحث‌ادعای یك‌مخترع فرانسوی بنام ریموند سولینه علیه دولت امریکا بود دایر براینکه دولت مزبور از اختراع او که به ثبت رسیده بدون اطلاع و اجازه مخترع استفاده نموده است . ریموند سولینه تقاضای پنج میلیون دلار خسارت کرده بود .

شکایت مخترع فرانسوی ۵ سال قبل‌بدادگاه داده‌شد ودادگاه ازدولت امریکا خواست از خود دفاع کند .

در لایحه‌دفاعیه دولت مزبور گفته شده است که اختراع نامبرده خیلی مهم نبوده و قبلا بر اهل فن آشکار بوده است و لی دادگاه توضیحات دولت را قانع کننده ندانست و آنرا محکوم نمود .

ریموند سولینه برای کابین خلبان یك نوع چتر نجات خودکار اختراع کرده بود که دولت امریکا درفاصله بین سالهای ۱۹۴۸ و ۱۹۵۴ دربیشتر هواپیما ها آنرا نصب نموده و مورد استفاده قرار داده است .

توجه بلباس

مرد یا زنی که بیش از حد معمول بسر ووضع ظاهری خود توجه میکند دچار عدم تعادل فکری میباشد .

دانشگاه نیویورك که در این باره مطالعات کافی بعمل آورده اظهار نظر کرده‌است‌که‌توجه هروزبلباس‌وظاهر آراسته و منظم یك امر طبیعی است ولی اگر این توجه از حد معمول و متعارف بگذرد نشانه عدم آرامش درونی میباشد و اینگونه افراد باید در صدد معالجه خود باشند .

مدرسه فابریکی

وزارت فرهنك انگلیس اخیرا یك مدرسه فابریکی به شهر میلان هدیه کرد . قطعات مختلف این مدرسه در انگلستان ساخته شده و بایتالیا حمل گردیده است .

هنگام نصب قطعات مدرسه عده زیادی ازمهندسین آرشتیکت ایتالیائی حضور داشتند از مزایای مدرسه فابریکی اینست که قابل حمل بوده و هنگام لزوم میتوان آنرا از محلی به‌محل دیگر منتقل نموده مورداستفاده قرارداد .

عینك‌های جدید

دانشمندان مشغول ساختن عینك های جدیدی هستند که بطور خودکار بانور تطبیق داده میشوند . عینك‌مزبور را در همه حال میتوان مورد استفاده قرار داد زیرا چنانچه شخص در داخل اطاق یا محلی تاریك باشد شیشه آن طوری تغییر شکل میدهد که تقریبا وجود عینك بی‌اثر میشود و هرگاه روشنائی زیاد شود عینك تغییر فرم میدهد و تا حد لزوم جلو نور رامیگیرد وبا این ترتیب از ناراحتی واحیاناصدمه چشم جلوگیری میشود .

تلویزیون وکتاب

چند سال قبل وقتی تلویزیون اختراع شد عده‌ای معتقد بودند که تلویزیون به کتاب و روزنامه لطمه‌کلی وارد خواهد آورد ولی تجربه خلاف‌این نظر را ثابت کرده است .

مثلا در انگلستان پولی که هرسال از طرف مردم صرف خرید کتاب و روزنامه میشود مرتبا روبازدیاد بودمو درسال قبل به ۳۳۳میلیون لیره‌رسیده است در حالی که در چند سال اخیر تعداد دستگاههای تلویزیون در آن کشور ده برابر شده و به ده میلیون بالغ گردیده است .

در ظرف مدت یکسال در کشور انگلیس ۲۳۱۴۳ نوع کتاب مختلف چاپ گردیده و بفروش رسیده است

ریزش موی سر خانمها

تعداد بانوانی که از ریزش موی‌سر شکایت دارند مرتبا رو بافزایش است مطالعات انجام شده نشان میدهد که‌در حدود نیمی از خانمها بریزش مو مبتلا بوده و در صدد چاره جوئی میباشد . اکنون دانشمندان مشغول مطالعه هستند که علت یا علل ریزش موی سر خانمها را پیدا کنند .

جدول کلمات متقاطع شماره ۱۶۷۱

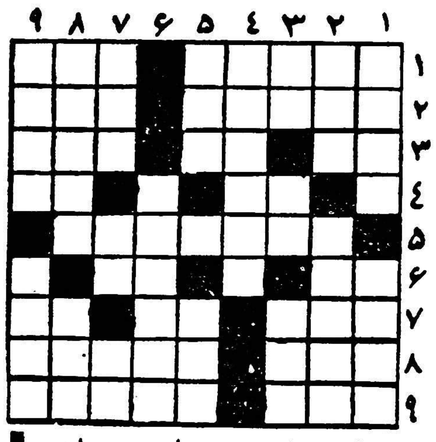

افقی : ۱ـ حالا دیگر ماشین ضرب‌و تقسیم جانشین آن شده است ـ در استودیو " ـ های وطنی وقتی کار فیلم‌برداری تمام‌شد این یکی را برمیدارند ۲ ـ شرکت ماهی‌ـ از لوازم‌آرایش اطاق ۳ ـ پاره‌اش دلبر شاعر بوده است ـ سایه تردید ـ اگر بنده زاده نیست آقازاده است ٤ـ وسیله‌ای‌برای راه پیمائی ـ نوردیده ۵ـ از آهنگسازان خیلی مدرن ۶ـ شهری در ایران ـ نامحکم ۷ـ معروفترین مجسمه سازان قرن اخیر ـشش‌ـ واحد نرخ ۸ـ از کمپانیهای بزرك نفتی ـ اوهم مثل ارض بدور خورشید در گردش است ۹ـ از خوردنیهای بسیار دل ناپذیر ـ آشکار نباشد .

عمودی : ۱ـ باچشم میزنند ـ از همکاران نزدیك پیکاسو که در عالم‌هنر مدرن شهرتش همپایه اوست ۲ـاز اعضاء مهمه بدن ـ وقتی جانی داشته باشد مجازاتش کمتر است ۳ـ تپه کوچك ـ از حروف الفبای یونانی که لابد معروف حضور شماهم هست ـ منقار ٤ـاگر آخر نداشت شهر بود اما حالا فقط خانه کوچکی است ۵ـاز بین بردن ـ آداب و رسوم ۶ـ اسم سابقش گمیشان بود ۷ـ آدمهای خوش قلب ومهربان وبی‌شیله پیله دارند ـ نیم تنه کوتاهی برای شلیته ـ حرارت آتش ۸ـ یك‌جاوبی مزاحم ـ نوع کامه گری‌آن‌هم معروف‌است۹ـ از محصولات دخانیه ـ صفتی‌که معمولا جایش را در سینه‌دانسته‌اند .

حل جدول شماره ۱۶۷۰

افقی : ۱ـ چالاك ـ جگر ۲ـ کم ـ بنگاله ۳ـ الب ـ در ـسن ٤ـناودان ۵ـکرفس ـ انگل ۶ـ اشکانی۷ـ جهـ اش ـ سبا ۸ـ بیستون ـ ات۹ـ رنك ـ رابله .

عمودی : ۱ـ چکاوك ـ جبر ۲ـ آمل ـ رامین ۳ـ بنفش ـ سك٤ـ اب ـ اسکات۵ـ کندو ـ اشور۶ـ گردان ـنا۷ـ جانیس ۸ـگلسنك ـبال ۹ـرهن‌ـ لکانه .

اطلاعات هوائی بانصف قیمت

بمنظور آنکه دانشجویان ایرانی که در خارج از کشور به تحصیل اشتغال دارند قادر باشند اطلاعات هوائی را آبونه شده و همه روزه از اخبار و وقایعی که در ایران عزیز می گذرد ماخبر باشند اداره اطلاعات تصمیم گرفته است اشتراك اطلاعات هوائی را برای محصلینی که درممالك‌خارج تحصیل می نمایند به نصف قیمت تقلیل دهد ودر حقیقت قیمت تمبر پست را از آنان دریافت نماید .

اطلاعات هوائی نشریه مخصوص ایرانیان مقیم خارج از کشور در هفته شش روز منتشر می شود و خلاصه اهم اخبار ومطالب روز در آن منعکس است . این روزنامه با هر پست برای مشترکین به خارج ارسال می گردد .

حق اشتراك اطلاعات هوائی جهت دانشجویان ایرانی برای امریکا یکساله ۸۰۰ ریال ، ششماهه ۴۰۰ و برای کشور های اروپائی یکساله ۵۰۰ ریال و ششماهه ۲۵۰ ریال تعیین شده است .

تلفن شماره ۳ خریداریم با ۳۰۲۵۹۷ تماس بگیرید .

آ ـ ۲۷۲۹۳ ۱ـ۳

هنرهای زیبای کشور

بده‌نفر هنرجوکه سن آنان از ۲۱ الی ۲۵ سال بوده و خدمت نظام‌وظیفه را نیز انجام داده باشند برای‌گروه رقص‌های محلی و ملی ایران نیازمند است واجدین شرایط پس‌از طی دوره لازم استخدام خواهند شد . علاقمندان میتوانند برای‌کسب اطلاعات بیشتر و ثبت‌نام همه روزه بغیراز روزهای پنجشنبه وجمعه از ساعت ۴٫۵ الی ۷٫۵ بعداز ظهر از این تاریخ الی پانزدهم آذرماه ۳۹ به‌هنرستان ملی‌باله ایران واقع درخیابان ارفع شماره ۵۳ (تلفن ٤٧٤٠٦) مراجعه نمایند .

داوطلبین شهرستانهاکه به‌رقص‌های محلی خود آشنائی داشته باشند مقدم خواهند بود .

هنرستان ملی باله ایران

آ ـ ۳۰۶٤٤ ۱ـ ۱۰

خانواده‌ها از چنگال عفریت فقر و بیچارگی است

تا فرصت باقی است در یکی از شعب بانک بیمه بازرگانان با فتاح حساب اقدام نمائید

شعبه بازار ـ بوذرجمهری مقابل مسجد شاه ـ شعبه سعدی ـ خیابان سعدی شعبه ری ـ خیابان ری شعبه بوعلی ـ بازار دخانیات ـ دروازه قزوین ـ گمرک ـ خیابان گمرک ـ شعبه شهباز ـ خیابان شهباز ـ رشت ـ سنگر ـ بندر پهلوی بابلسر ـ آستانه ـ لنگرود ـ رودسر ـ ساری ـ بابل ـ شاهی ـ زیرآب ـ نکا ـ خرمشهر ـ آبادان ـ گنبد قابوس ـ ساوه

آ ـ ۳۰۱۷۲

شرکت هواپیمائی پارس

PAS
PERSIAN AIR SERVICES

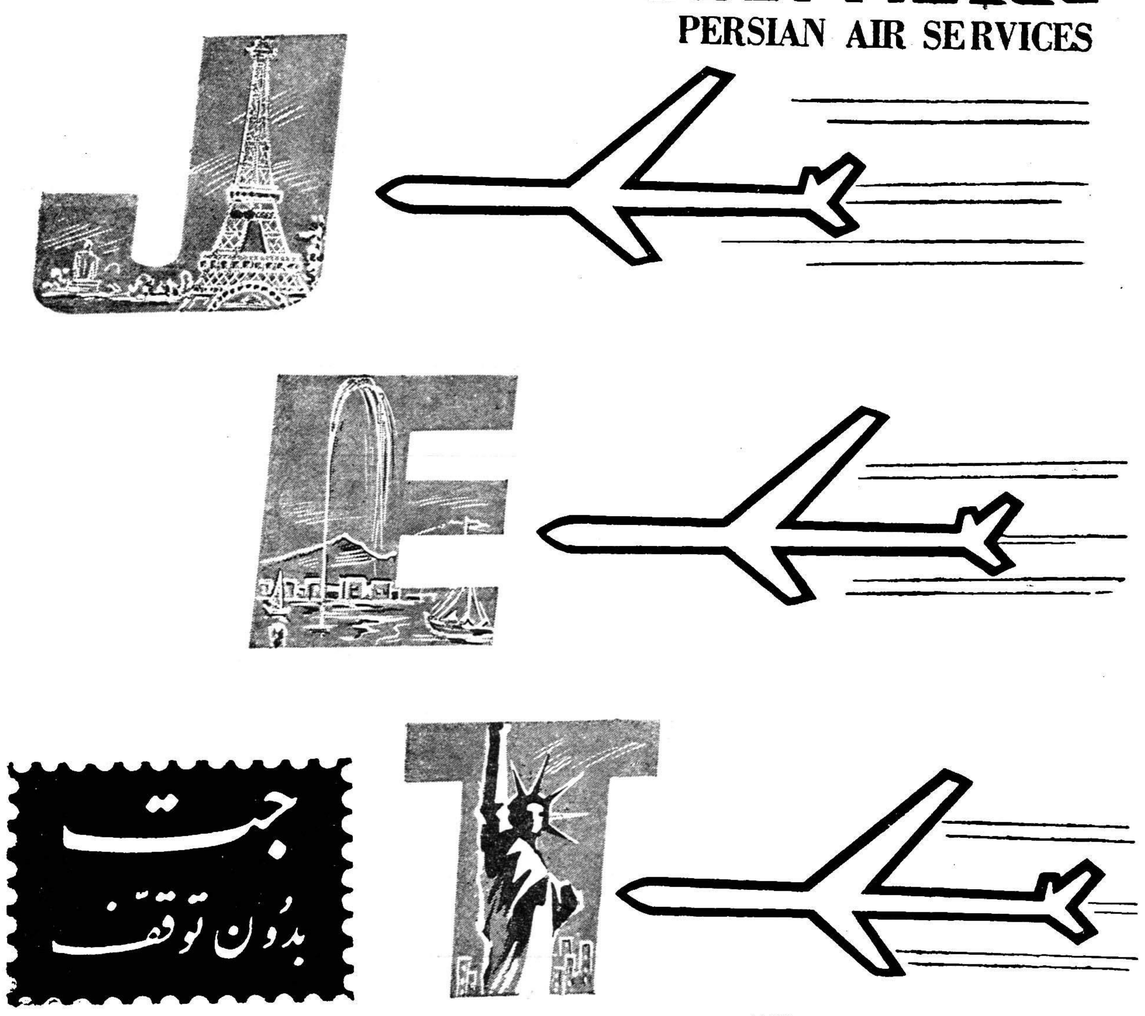

برای شما

شرکت هواپیمائی پارس جت را به اروپا انجام میدهد

حرکت از تهران ۱۰٫۳۰

ورود به ژنو ۱۴٫۰۵

ورود به‌نیویورك ۲۰٫۴۰

برای کسب اطلاعات به آژانس مسافرتی خود یا **شرکت هواپیمائی پارس (ایتا)**

۶۷ خیابان فردوسی

تلفن ۶۹۹۸۸ ـ ۶۸۹۹۷ ـ ۴۸۸۳۳ مراجعه فرمائید

آ ـ ۳۱۴۰۶

اطلاعات اقتصادی

ارزش پول شوروی

چنانکه خوانندگان اطلاع دارند دولت شوروی تصمیم گرفته است از اول ژانویه آینده نرخ روبل را از نظر برابری با طلا تغییر دهد و «روبل سنگین» را جانشین روبل فعلی کند .

با این عمل در حقیقت واحد پول شوروی با حفظ ارزش قبلی‌بواحد بزرگتری تبدیل میشود . روز سه شنبه گذشته دولت شوروی رسما تغییر نرخ روبل و ایجاد روبل سنگین را تصویب کرد .

ارزش هر روبل جدید معادل ۰٫۹۸۷٤۱۲ گرم طلای خالص خواهد بود وباتوجه باینکه هردلار برابر ۰٫۸۸۸٦۷۱ گرم طلای خالص است باین ترتیب ارزش هرروبل سنگین «جدید» کمی از یك دلار بیشتر خواهد بود .

هر روبل برابر صد کوپك و نود کوپك برابر یك دلار خواهدبود.

با این تغییر هر روبل جدید برابر ده روبل قدیم شده است از اول ژانویه تاسه‌ماه بعد باید روبل‌های قدیم بروبل جدید تبدیل شود .

برابری باریال

اگر هر دلار را که به‌نرخ رسمی ایران ۷۵ ریال است برابر ۹۰ کوپك فرض کنیم ارزش هر روبل‌جدید به پول ایران در حدود ۸۳٫۳ ریال خواهدبود .

نظر مقامات ایرانی

مقامات بانکی ایران در مورد تصمیم دولت شوروی اظهار نظر میکنند که اقدام شوروی قبل از آنکه علت اقتصادی داشته باشد قاعدتابرای منظورهای سیاسی است .

آقای عقیلی دبیر کل شورای پول و اعتبار میگوید : بنظر میرسد که مقصود شورویها از این اقدام آن است که مانند آمریکا که پول مطلوبی برای کشورهای آزاد بوجود آورده آنها هم پول خودرا قابل قبول و رواج در کشورهای دیگر بکنند و بدین وسیله برای‌اجرای‌نظریات اقتصادی خود وسیله بهتری داشته باشند .

آقای مجیدیان مدیر کل بانك‌ملی میگوید تغییرات روبل در ارزش پول های جهان اثر نخواهد داشت . همانطور که ما در مقابل خرید کالااز شوروی ریال میدهیم و آنها هم آنرا صرف خرید کالا از ایران میکنند آمریکا هم اگر کالائی بروسیه بفروشد دلار میگیرد .

ظاهرا روس ها با این اقدام میخواهند واردات برای‌آن کشور ارزان تمام شود و صادرات خودرا هم بقیمت گرانتری بفروشند .

نظر محافل خارجی

بطوریکه قبلا اطلاع دادیم محافل مالی جهان معتقدند که تصمیم‌دولت شوروی بیشتر جنبه حفظ حیثیت خارجی داردو دولت شوروی میخواهد بدین‌وسیله به روبل ارزش بین‌المللی داده و آنرا در بلوك کمونیست و کشورهای توسعه نیافته که از کمك شوروی استفاده میکنند رایج‌نمایند.

اقدام دولت شوروی در زمینه تغییر نرخ روبل بیشتر اثر روحی دارد. دراین محافل اظهار عقیده میشود در موقعیکه دلار آمریکا برای حفظ ارزش خود در مقابل ارزهای معتبر دیگر کوشش میکند پیدایش روبل جدیدکه برابری آن نسبت به طلا کمی بیشتر از دلار است باین جهت میباشد که مقامات شوروی میخواهند با اینکار به تضعیف دلار کمك کنند ولی بهرحال تصمیم دولت شوروی در مناسبات مالی کشور های‌غربی باشوروی تاثیر محسوسی ندارد .

بانك رهنی گرفتار مضیقه پولی است

کاربانك رهنی فعلا وصول اقساط وامهای پرداختی قبلی است

بانك رهنی سخت دچار مضیقه پولی است و بتمام تقاضاهای‌جدیدی که‌به‌بانك میرسد اجبارا بانوشتن جمله (معذرت خواسته میشود)پاسخ منفی میدهد.

این وضع تامدتی ادامه خواهد داشت وبانك رهنی درحالی که در عمارت نوساز مجلل مستقر شده فقط بوصول اقساط وامهای پرداخت شده گذشته ودادن اعتبار بکسانی که چندماه پیش به‌آنها وعده داده مشغول است.

روسای بانك رهنی مرتبا ازصاحبان سهام بانك خود یعنی‌بانك ملی ووزارت دارائی تقاضامینمایند که اعتبارات بیشتری در اختیاربانك قرار دهند ولی هنوز موفقیتی در اینکار نیافته‌اند.

ظاهرا علت‌کم شدن‌امکانات‌بانك رهنی قطع‌اعتبارات این بانك‌ازطرف بانك ملی برمبنای سیاست کلی محدودیت اعتبارات است ولی‌عقیده عمومی براین است که اگراعتبارات بانك رهنی محدودنمیشد مخالفتی باسیاست کلی اعتباری‌دولت نداشت رجوع کنند و مقدمات دریافت‌وام بدارندگان حساب پس‌اندازمسکن از این محل بعمل نیامده است.

بانك رهنی برای دادن وام خانه رافراهم نمایند ولی هنوز پرداختی دونوبت درسال معین کرده که‌عبارت است از مرداد واسفند ـ فعلاباولین تصور میرود دراولین وهله ۲۰تا ۳۰ نفر بتوانند یك برابرونیم آنچه دسته ازکسانی که حائز شرایط که‌دربانك ذخیره کرده‌اند برای هستند اعلام شده است که‌به بانك ساختمان خانه وجه دریافت کنند.

با تحدید اعتبارات بانکی

تجار ومردم حالت اعتدالی بخود میگیرند

امروز یك مقام مطلع در بانك ملی بخبرنگار ماگفت از هنگامی که بانك ملی‌وسایربانك‌ها اعتبارات خودرا محدود کرده واز سرعت ازدیاد آن کاسته‌اند مردم بطور نسبی در مخارج خود حالت‌اعتدالی درپیش گرفته‌اند .

مردم وتجار بطور غیر معقولی روی اعتبارات بانکها اتکاء زیادی داشته و بامید دریافت این قبیل اعتبارات بی‌حساب کارمیکردندولی در همین مدت کوتاه که تحدید اعتباری پیش آمده تجار و مردم از لحاظ اقتصادی وضع حساب ـ شده‌ای بخودگرفته‌اند.

مقام مزبور بعد گفت بعضی‌ناراحتی هاوورشکستگی ها که دربازار پیش آیدهمیشه‌معلول‌بدی‌وضع‌ورشکست شده نیست بلکه‌بعلت سروصداهائی است‌که دربازار میافتد و مثلا بمحض آنکه شخصی بارائه دهنده سفته میگوید چند ساعت دیگر برای وصول پول خود رجوع نماید فورا دربازار جنجالی براه میاندازند که فلان شخص ورشکست شده در حالیکه اگر این جنجال بی‌موردراه نیفتد شخص بدهکار باوصول پول هائی که خود بنوبه از دیگران طلبکار است میتواند بدهی خویش رابپردازد .

پیش‌آمدن این جنجال هاعلاوه برآنکه گاهی موجب ورشکست ـ شدن ویابی‌اعتباری عده‌ای دربازار میشود سبب میگردد که خودطلبکار که این سروصدا هارابراه انداخته نتواند به‌پول خودبرسد.

درسال گذشته

٦۹۵ میلیون کبریت مصرف شد

گزارش وضع کارخانجات کبریت سازی کشور حاکی است که در سال گذشته بیست و دوکارخانه کبریت سازی درسراسر کشور مشغول کار بوده است تعداد کارکنان این کارخانه ها ۳۰٤۹ نفر و محصول آنها ٦۹۵ میلیون قوطی کبریت و صدمیلیون پاکت کبریت بغلی بوده است .

محصول کبریت کشور در سال گذشته نسبت به سال ۳۷ افزایش قابل توجه داشته و از ٤۰۱ میلیون به ٦۹۵ میلیون رسیده بود و بدین ترتیب افزایش تولید ۲۹٤ میلیون قوطی کبریت و پاکت کبریت‌بغلی است .

افزایش تولید نشانه‌ای از افزایش ; مصرف کبریت در کشور میباشد .

ضمنا باید اضافه نمود که با آنکه میزان تولید افزایش یافته هنوز کبریت های ساخت ایران از نظر کیفیت خوب نبوده و بی خطر نیستو دریك جعبه برخی از کبریت ها مقداری از آن قابل استفاده نمیباشد.

بازار قماش پشمی ونخی

بازار قماش نخی در تهران‌وضع عادی و فصلی خودرا میگذراند و قماش پشمی بعلت فصل سرمابازار گرمتر و بهتری دارد . چیت‌ژاپونی و دبیت مشکی کمی ترقی کرده‌اند.

مظنه ارقام مختلف چیت بشرح زیر است . چیت بهشهر متری ۱۳٫۸۰ ریال ژاپونی ۱۷ ریال که این قیمت آن متری ۵۰ دینار‌بیشتر از هفته قبل است .دبیت مشکی نمره ٤٤٤متری ۸۳ ریال و دبیت ژاپونی ۳۰ ریال چلواربهشهر۱۲٫٦ ریال .

بازار ریسمان‌نسبت‌بهفته‌قبل‌بهتر‌شده بطوریکه ریسمان ممتاز نمره ۲۰ بقچه‌ای ۱۰ ریال و ناهید ۵ ریال ترقی کرده . ریسمان بازار بارونق خود را میگذارند .مظنه‌ارقام‌مختلف ریسمان دربازار بشرح‌زیراست .

ریسمان سهام نمره ۲۰ بقچه‌ای ۳۱۵ ریال ممتاز ۲۹۵ ریال پروین ۳۳۵ریال ناهید ۳۳۰ ریال ری۳۲۰ ریال نمره ده ۲۸۰ ریال سهام ۲۸۰ریال بازار قماش پشمی خوب است ولی باوجود آنکه معاملات آن بهتر شده در قیمت های آن تغییری پیدا نشده است فاستونی پشمی انگلیسی یاردی ٤۲۰ تا ٦۵۰ ریال ژاپونی ۲۲۰ تا٤۵۰ ریال ایتالیائی ۳۵۰ تا٤۰۰ریال فانتزی راه راه انگلیسی ۲۵۰ تا٤۰۰ ریال است . فاستونی داخلی نیز بازار خوبی دارد سفارش‌ازشهرها مستقیما بکارخانه‌ها داده میشود .

شرکتها

*شرکت روتافلکس ایران با مسئولیت محدود باسرمایه چهار میلیون و هشتصد هزار ریال برای ایجاد و تاسیس کارخانه و بهره برداری از آن برای تهیه لوستر و انواع محصولات پلاستیکی دیگر بنام روتافلکس و معاملات مجاز بازرگانی مربوط به‌آن به‌مدیریت آقایان اکرام منافزاده و شاهرخ کیانپور و جعفر صابری تشکیل گردید .

* شرکت کرك‌بامسئولیت‌محدود که سرمایه آن شصت هزار ریال بود منحل شد و آقایان منوچهر کتابچی و امیر حسین فیض‌بسمت مدیران تصفیه آن انتخاب شدند .

ورودوخروج کشتیها

بطوریکه سازمان‌بنادر و کشتیرانی اطلاع میدهد : ورود وخروج کشتی‌ها ببنادر ایران بدین شرح میباشد :

*کشتی‌های تجارتی «برادفوردسیتی» انگلیسی و «لامستوکوك» هلندی و «آمازون» یونانی روز ۲۵٫۸ ببندر آبادان وارد شدند .

*کشتی‌های «سان‌جاکاپو»ایطالیائی و«کنگوموکو» بلژیکی و «اتل‌سلطان» انگلیسی و « پیکاسو » ایتالیائی و «خوزستان» انگلیسی روز ۲۵٫۸ ازبندر آبادان‌خارج شدند .

* کشتی تجارتی «استیل سیفر» آمریکائی روز ۲۵٫۸واردبندر شاهپور شدودر اسکله پهلو گرفت .

*کشتی تجارتی «کوریز» متعلق بشوروی روز ۲٦٫۸ ازبندر پهلوی خارج گردید .

*کشتی روسی «باك ساویت» روز ۲۵٫۸ ببندر پهلوی وارد شد .

ارز و طلا

معاملات‌ارزو مسکوك طلا در بازار جریان عادی دارد ونرخها نسبتا ثابت مانده‌اند هنوز زمینه روبیهٔ پاکستان وهندوستان دربازار آزاد کم است .

مراجعات شرکتها و کارفرمایان را تلفنهای ۳۰۳۷۷٤ ـ ۳۵۸۵۱ انجام میدهد .

۱ـ۲

مناقصه و مزایده

*وزارت صنایع ومعادن‌بهره‌برداری از معدن سنك ساختمانی پشته‌مغان مشهد تا ۲۲٫۹٫۳۹

*نیروی هوائی حراج وسائل فرسوده در ۲٫۹٫۳۹

*اداره کارپردازی شهربانی کل خرید ۱٤۹ رشته کمر بند چرمی باحمایل تا ۹٫۹٫۳۹

*اداره کل کارپردازی وزارت پست و تلگراف خریدهفتادقلم‌لوازم یدکی برای موتوردیزل بوخ تا ۱۲٫۱۰٫۳۹

چندخبر اقتصادی

فعالیت درکوههای سرمه

خبرنگارما گزارش میدهد فعالیت های شرکت های عامل برای‌اکتشاف نفت در کوههای سرماه ادامه دارد و قراراست پس‌از انجام اکتشافات‌نفتی در صورت احتمال وجود نفت حفریات‌در این کوهستانها آغاز گردد .

حفاری چاههای شماره ٦۰ آغاجاری و ۳۱ گچساران نیز همچنان ادامه دارد .

ادامه سیاست‌تحدیداعتبارات

خبرنگارما اطلاع میدهد که‌بانك ملی تا پایان سال جاری مرتبا سعی خواهدکرد که‌بدهی بانکها اعم ازدولتی وخصوصی کم‌شود وروی این‌اصل از تجدید ویاتمدیداعتبارات آنهاخودداری خواهد نمود وپس‌از آنهم درصورتی اعتبارات زیاد خواهد شد که‌سیاست پولی وبازرگانی کشور ایجاب کندو شورای پول واعتبار دراین مورد تصمیم بگیرد .

افزایش فعالیت خارك

فعالیت خارك از لحاظ تحویل نفت بکشتیهای نفتکش آقیانوس پیمامرتبا افزایش پیدا میکند . میزان تحویل نفت درماه سپتامبر (ده‌شهریور تا۱۰ مهر) برابر ۳۹۰هزار تن ودرماه اکتبر (ده‌مهرتا ۱۰ آبان) ۳۰٦ ر٤۹٦ هزارتن بوده است .

جهان اقتصاد

کشاورزی آمریکا

وزارت کشاورزی امریکا اعلام نموداحتمال‌دارددرآمد کشاورزی‌امریکا درسال ۱۹٦۱ به ۳٫۱۱میلیارد دلار فزونی پیدا کند .

این افزایش درآمد نیز بخاطر بهبود محصول گندم وهمچنین تقلیل هزینه تولید میباشد .

تجارت آمریکا ویوگواسلاوی

یك هیات نمایندگی یوگسلاوی بریاست توماگرانفیو مدیرکل بانك بازرگانی خارجی‌یوگسلاوی‌عازم‌امریکا شد . این‌هیات که‌شامل ۲۳ عضو می‌باشد ازنمایندگان اطاق بازرگانی خارجی -اطاق‌صنایع- بانك‌یوگسلاوی وچندین کارخانجات صنعتی تشکیل شده . هیات مزبور یك‌ماه‌درامریکا توقف کرده وامکانات افزایش مبادلات بازرگانی بین امریکاو یوگسلاوی و همچنین مسئله افزایش کمك امریکا به یوگسلاوی رامورد بررسی قرار خواهد داد .

تجارت آلمان شرقی‌ومصر

امروز یك هیات اقتصادی از طرف آلمان شرقی رهسپار جمهوری متحد عربی شد .

وظیفه هیات مزبور توسعه مبادلات بین آلمان شرقی و جمهوری متحدعربی است . خبرگزاری آلمان شرقی‌خاطر‌نشان نمودکه‌حجم مبادلات بین‌دوکشور درسال ۱۹۵۹ برابر ۳۵۰ میلیون‌مارك بوده است .

"TAUNUS"

FORD of Germany

نمایندگی اتومبیل‌های فورد آلمانی درایران

برای خوزستان نماینده فروش فعال میپذیرد. واجدین شرائط که سابقه کار داشته ودارای اعتبار وحسن شهرت باشند می‌توانند با

شرکت سهامی اتوپارس

تهران خیابان شمیران مکاتبه یاباتلفن‌های ۳٦۵۵۵ و ۳۰۲۰۰۲ تماس بگیرند.

۱ـ۲ — آـ۳۱٤۲٤

راه‌موفقیت در تجارت

دوره بازرگانی را درنیویورك بیاموزید

۱ـ اداره نمودن امور تجارتی ۲ ـ دفترداری و حسابداری ۳ـ نامه‌نگاری دو زبانه ٤ـ تجارت‌خارجی ۵ـ طرز کار با ماشین‌های حساب ٦ـ دیکتافون ۷ـ تندنویسی ۸ـ ماشین‌نویسی ۹ـ منشی گری .

باسفارش این مدرسه ترتیبات قانونی در مورد گرفتن اجازه از طرف اداره مهاجرت آمریکا جهت‌کار دریکی‌از تجارتخانه‌های نیویورك برای کسب تجربه بیشتر داده خواهد شد .

CAMBRIDGE
SCHOOL OF BUSINESS, INC.
220 West 42nd Street, New York City, U.S.A.

برای کسب اطلاعات بیشتر به‌نمایندهما درایران دارالترجمه وایزمن خیابان ناصرخسرو مقابل دارائی مراجعه فرمائید .

بکمپانی کشتیرانی بلژ

MB

BELGIAN MIDDLE EAST LINE

COMPAGNIE MARITIME BELGE

(LLOYD ROYAL) S.A.

m/s "CONGO MOKO" کشتی کونگوموکو

درتاریخ ۲۸ آبانماه پهلوگرفته ودر ضمن تخلیه برای بنادر ذیل بارگیری‌مینماید

لیورپول ـ لهاور ـ لندن ـ هامبورگ ـ رتردام و آنتورپ

وبنادر دیگراروپای شمالی اگربار باندازهٔ کافی باشد بارگیری خواهد نمود .

این کشتی درحدود ۲ آذرماه از خرمشهر مستقیم بطرف بنادرفوق‌الذکر حرکت مینماید

برای کسب اطلاعات بیشتر وتأمین جابنمایندگی کل درایران

شرکت سهامی لوانت اکسپرس ترانسپورت (ایران)

خیابان سعدی کاشی : ٤٤۷

تلفنهای ۳۰۵۳۱۳ ـ ۳۰۵۳۱٤ ـ ۳۰۵۳۱۵ ـ ۳۹۰۵۸

ویا بشعبات این شرکت درخرمشهر وتبریز مراجعه فرمائید .

۱ـ۲ — آـ۳۱٤٦٦

حفر چاه عمیق

شرایط سهل ـ سریع ـ ارزان

شرکت پرما ـ خیابان امیرآباد پلاك ۱۰۱ تلفن٦۰۰٤۷

۱ـ٤ — آـ ۲۷۰۷۹

بانك ایرانیان

موسسه‌ایست صددر صد ایرانی

وضع بانك ایرانیان در پایان شهریورماه ۱۳۳۹

دارائی

	ریال	ریال
نقد:		
در صندوق	۳۵ر ۷٤۳ ،۸۰۳	۳۳
در بانکهای داخله و خارجه	۸۰ر ۲۷۳ ،۸٦۰	۱۳۱
		۱۵ر ۰۱٦ ،٦٦۳ ،۱٦٤
بروات		۰۵ر ۸۰۱ ،۰۳۷ ،۱٦۷
بدهکاران		۳۰ر ٤۱۲ ،٤۰۳ ،۱۳۸
مشارکت		ـــ ر ۰۰۰ ،۷۸٤ ،۵
اثاثیه		۳۰ر ٦۵۳ ، ۷۷۵ ،۵
هزینه تاسیس		٤۰ ر٦۳۳ ، ۱۷۰ ،۱
هزینه و کارمزد و بهره‌پرداختی		٤۵ر ۸۰۲ ،٤۸۱ ،۱۵
تعهدمشتریان بابت‌اعتباری‌های‌اسنادی‌بازشده‌بارز		۸۰ر ۰۹۰ ،۳۳۱ ،۱۳۸
تعهدمشتریان بابت ضمانت نامه‌های صادره		۲۵ ر٦۲۲ ،۲۳۹ ،۱۷۸
		۷۰ر ۰۳۱ ،۸۸۷ ،۸۱٤
حسابهای انتظامی		۲۰ر ۸٤۹ ،۷۱۷ ،۷۰۲

بدهی

	ریال	ریال
سرمایه:		
تعهد شده	ـــ ،۰۰۰ ،۰۰۰ ،۱٦۰	
مطالبه نشده	ـــ ر۰۰۰ ،۰۰۰ ،۸۰	
		ـــ ر ۰۰۰ ،۰۰۰ ،۸۰
بستانکاران:		
سپرده‌های دیداری		
ریالی وارزی	۲۵ر ۵۲۵ ،۹۰۳ ،۲٦۲	
سپرده‌های مدت دار	۹۰ ر۵۳۵ ،٦۱٤ ،۱۳٦	
حسابهای داخلی	۹۰ر ۲۲۵ ،۱۲۲	
		۰۵ ر۲۸۷ ،٦٤۰ ،۳۹۹
بهره و کار مزد دریافتی		٦۰ر ٦۱۱ ،۵۳۵ ،۱۸
سود ویژه از سال قبل		ـــ ر٤۲۰ ، ۱٤۰
اعتبارهای اسنادی بازشده بارز		۸۰ ر۰۹۰ ،۳۳۱ ،۱۳۸
ضمانت نامه‌های صادره		۲۵ر ٦۲۲ ،۲۳۹ ،۱۷۸
		۷۰ر ۰۳۱ ،۸۸۷ ،۸۱٤

سخنرانی والاحضرت شاهدخت شهناز پهلوی درنیویورك

والاحضرت فرمودند کوشش و فعالیت مرکز پزشکی برای ساختن بیمارستان درتهران نشانه بارزی از دوستی آمریکا وایران است

نیویورك -۲۸ آبان -والاحضرت شاهدخت شهناز پهلوی درضیافت‌شام مجللی که‌برای جمع‌آوری وجوه جهت ساختمان یك‌بیمارستان و آموزشگاه پرستاری در تهران در هتل والدرف - استوریا داده‌شده بود فعالیتی راکه در این زمینه بعمل می‌آمد بعنوان یك نمونه بارزهمکاری بین‌المللی‌ستودندو فرمودند این‌اقدام بیش از پیش باعث تحکیم وتقویت روابط دوستانه بین مردم ایران وامریکا خواهدشد .دراین میهمانی بیش‌از ۴۰۰نفراز شخصیتهای برجسته امریکائی و ایرانی حضور داشتند .

ضیافت مزبور چهار شنبه شب‌از طرف مرکز پزشکی ایران که یك سازمان امریکائی وایرانی غیردولتی وغیر انتفاعی است در هتل معروف والدرف‌استوریا درنیویورك داده شده بود ووالاحضرت شاهدخت‌شهناز همسر جناب آقای اردشیرزاهدی سفیر کبیر ایران درامریکا که‌تازه ازایران‌پس‌از شرکت درجشن‌تولد والاحضرت ولیعهد ایران به‌امریکا مراجعت کرده بودند حضور داشتند . برنامه سازمان مزبور آنست که‌یك‌بیمارستان ۳۰۰تختخوابی باآموزشگاه پرستاری که‌مجهز به‌مدرن ترین وسائل باشددر تهران ساخته شود . هزینه ساختمان ۲٫۵۰۰٫۰۰۰ دلاربرآورد شده‌است ونیمی ازآن‌توسط مرکزپزشکی درنیویورك ونیم دیگر آن توسط کمیته مربوطه در ایران جمع‌آوری خواهد شد . مهمانی‌چهار- شنبه شب بنفع این‌پروژه داده شده بودووجوه جمع‌آوری شده ازاین راه بمصرف ساختمان بیمارستان خواهد رسید . وجوهی که‌قبل ازآن ازطریق حق‌عضویت اعضاء واعانات جمع آوری شد سازمان مزبور راقادر به‌تهیه زمین محل ساختمان کرده است .

آقای آقاجانیان القانیان رئیس هیئت‌مدیره مرکز پزشکی ایران‌ضمن سخنرانی خود اظهار داشت که‌این میهمانی درحقیقت پایان مرحله اول برنامه ایست که‌اول چون رویائی‌شروع شده‌از همین لحظه پرافتخار مرحله‌دوم فعالیت برای نصب اولین سنك بنای ساختمان بیمارستان و آموزشگاه پرستاری درآینده‌نزدیك شروع‌میشود.

والا حضرت شهناز ضمن تشکر از آنهائی که در این میهمانی خیریه حضور یافته‌بودند اظهار داشتند که مرکز پزشکی ایران وجود خو درا مدیون گروهی‌ازایرانیان وامریکائیانی است‌که درکمال صمیمیت نیرو و علاقه خود راوقف این‌امر خیرو عام‌المنفعه کرده‌اند .

والا حضرت فرمودند :

«این‌اقدام نمونه بارزی از همکاری بین مردم دوکشور درراه یکی از خدمات عالیه بشری‌است که‌فوق‌العاده مورد نیاز است . هدف غائی مرکز پزشکی باعث خواهدشد که‌مردم‌ایران ازخدمات یك‌بیمارستان کاملا مدرن برخوردار شوند وضمنا جوانان ایرانی که‌مایل به‌تحصیل علم طب هستند خواهند توانست تجربیات مفیدی در آنجا درتحت‌نظردانشمندان و پزشکان عالیقدر بیاموزند .

دکتر «اندره باهر» پزشك ایرانی ومعاون مرکز پزشکی نیز درسخنرانی خود خاطرنشان‌ساخت که مرکزپزشکی ایران فعالیت خودرامنحصر به‌معالجه بیماران نخواهد کرد بلکه در راه تحقیقات و رشته پیش‌گیری ازبیماری ها نیز مجاهدت خواهد نمود .

دکترهافمین رئیس صندوق مخصوص سازمان‌ملل ریاست هیئت‌مهمانداران این ضیافت مجللرا بعهده داشت و سخنرانان دیگر عبارت‌بودند از دکتر سلمان واکسمن برنده جایزه نوبل ۱۹۵۳ برای اشتراك‌در کشف‌استرپتومی- سین- دکترفرهاد رئیس‌دانشگاه تهران ودکتر باهرو دکترفریار عضو دبیرخانه سازمان ملل .

آگهی مزایده حضوری

سازمان تعاون کادر نیروهای انتظامی واقع درخیابان سپه‌باستیون همه‌ماهه مقداری برنج- شکر -قند -چای -پارچه وسایر وسائل دیگر که بصورت ضایعات درمی‌آید ودر فروشگاهها مصرف فروش نداردازطریق مزایده حضوری بفروش خواهد رساند خریداران و طالبین با مراجعه بانبار مخازن سازمان و مشاهده انواع نمونه اجناس پیشنهاد خودرابدفتر هیئت مدیره سازمان تسلیم دارند وبرای خرید اجناس شرکت نمایند.

سازمان تعاون مصرف کادر نیروهای انتظامی

آ-۳۱۳۰۸

پیشنهاد بموقع عمل گذاشتن اختراع شماره ۱۷۱۴راجع به:
PROCEDE DE PREPARATION DE COMPOSES DU BIPHENYLE.

صاحب اختراع نامبرده میل دارد باصاحبان صنایع درایران برای عملی کردن اختراع مذکور وارد مذاکره شود.
برای اطلاع بیشتر به آقای دکتر الکساندر آقایان خیابان سوم اسفند مراجعه فرمائید.

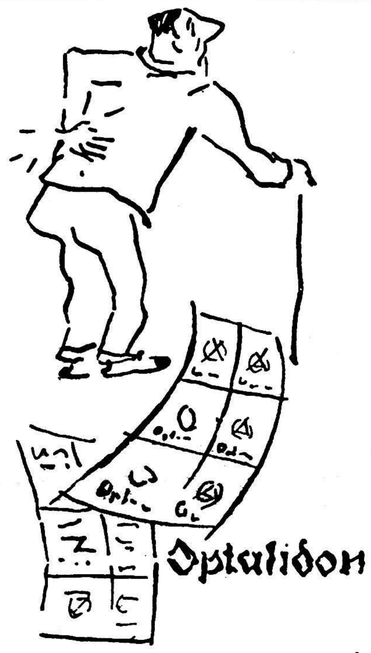

اپطالیدون ساندوز محصول سویس

اپطالیدون ساندوز را فقط درکاغذهای زرورقی‌که دارای علامت مخصوص ساندوز است خریداری فرمائید.

مژده بمسافرین ساری

مسافرخانه باشکوه ومدرن

«(خـــزر)»

درساختمان چهارطبقه واقع درمیدان ساعت ساری با مساعدت معنوی همشهریهای عزیز مجهز بـه بهترین وسائل آماده پذیرائی از مسافرین محترم میباشد .

مدیر مسافرخانه - علی‌اصغر جابونیان

آ- ۳۱۴۷۰

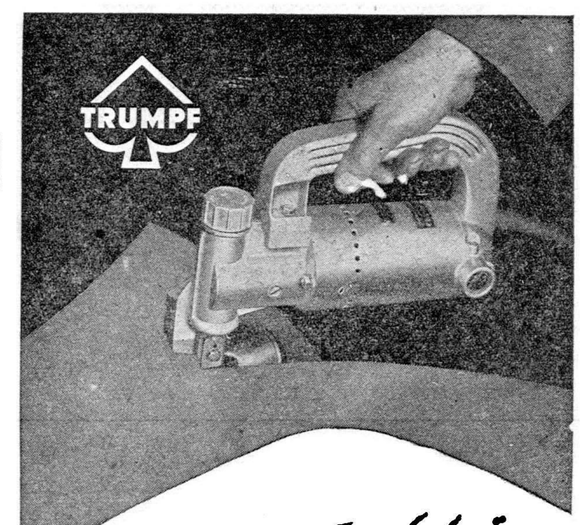

قیچی الکتریکی ترمف

ثابت ومتحرك برای برش سریع انواع ورق فولاد - آهن - فیبر وغیره بضخامت تا ۴ میلیمتر

منحصراً شرکت سهامی خشکه و فولاد تهران

پایان خیابان نبش پارك‌شهر تلفن ۴۵۷۱

آ- ۳۱۴۳۴

کایزر

یعنی معروفترین جورابهای جهان زیبائی وتناسب پاهای شما را چند برابر میکند

زنان خوش پوش سرتاسر جهان جورابهای لطیف و بادوام کایزر را انتخاب میکنند

فروشگاه الگانس

خیابان فردوسی - ساختمان ارفرانس تلفن ۴۵۰۰۹

KAYSER

آ- ۳۱۴۰۸

لوکسافلکس کرکره بی رقیب!

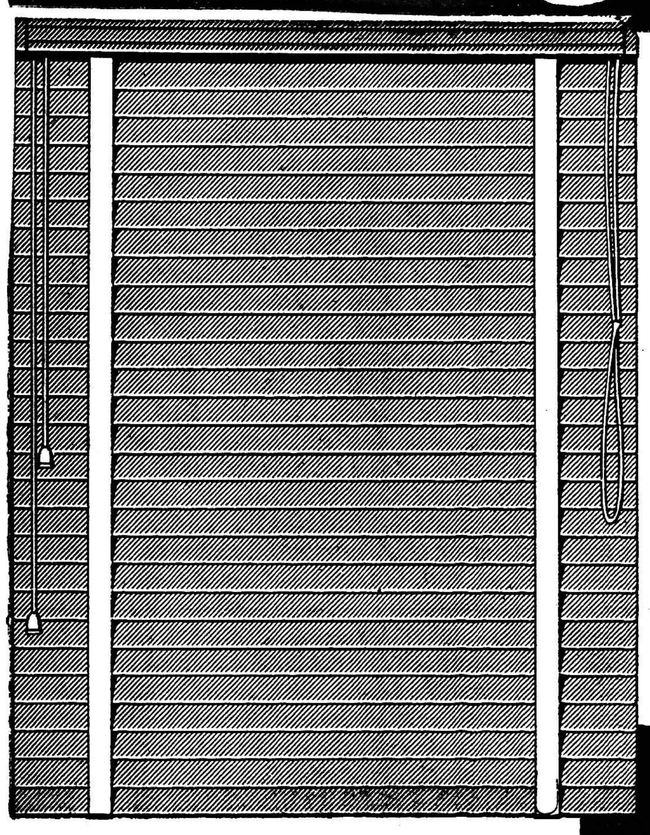

انتخاب کرکره تمام آلومینیومی

لوکسافلکس

معرف ذوق وسلیقه شماست

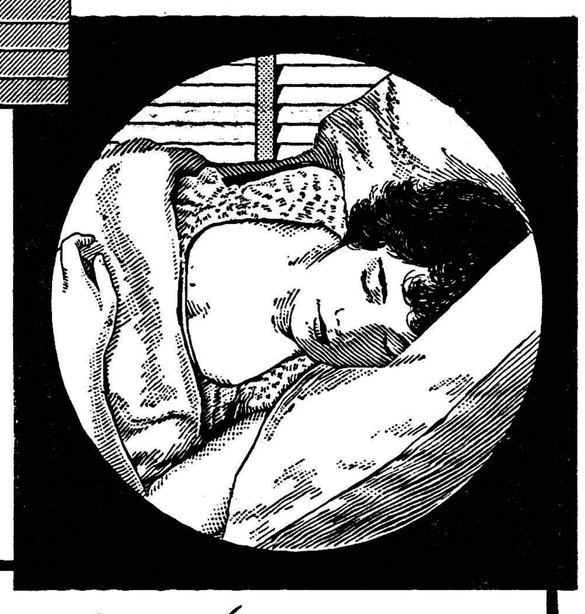

Luxaflex

نماینده انحصاری: شرکت سهامی پخش لینولئوم ایران - چهارراه کالج - تلفنهای ۴۱۰۴۰ - ۴۷۰۷۰

آوازه

سریعترین سرویس جت به آمریکا

کلیپرجت پان‌آمریکن به ۱۱ شهر آمریکا پرواز میکند

شما میتوانید صبح جت پان‌آمریکن‌را سوار شده وهمان روز در هر یك از از شهر های زیر در آمریکا پیاده شوید . نیویورك-بوستن-فیلادلفیا - بالتیمور‌واشنگتن - دترویت شیکاگو- سیتل - پرتلند - سانفرانسیسکویا لوس‌آنجلس مسیرهای مختلف وارتباطات مناسب به‌ارزش عالیترین سرویس جت بین تهران - آمریکا میافزاید .

کلیپر - علامت ثبت شده

مجرب ترین شرکت هواپیمائی جهان

آمریکا با پان آمریکن

آژانس مسافرتی شما کارشناس امور مسافرت است برای کسب اطلاعات درمورد نرخ تفریحی ۱۷ روزه باجت پان‌آمریکن به آژانس‌خود یاپان‌آمریکن چهارراه کالج خیابان حافظ تلفن ۶۵۹۹۱ مراجعه فرمائید.

ارزانترین بلیط هواپیما

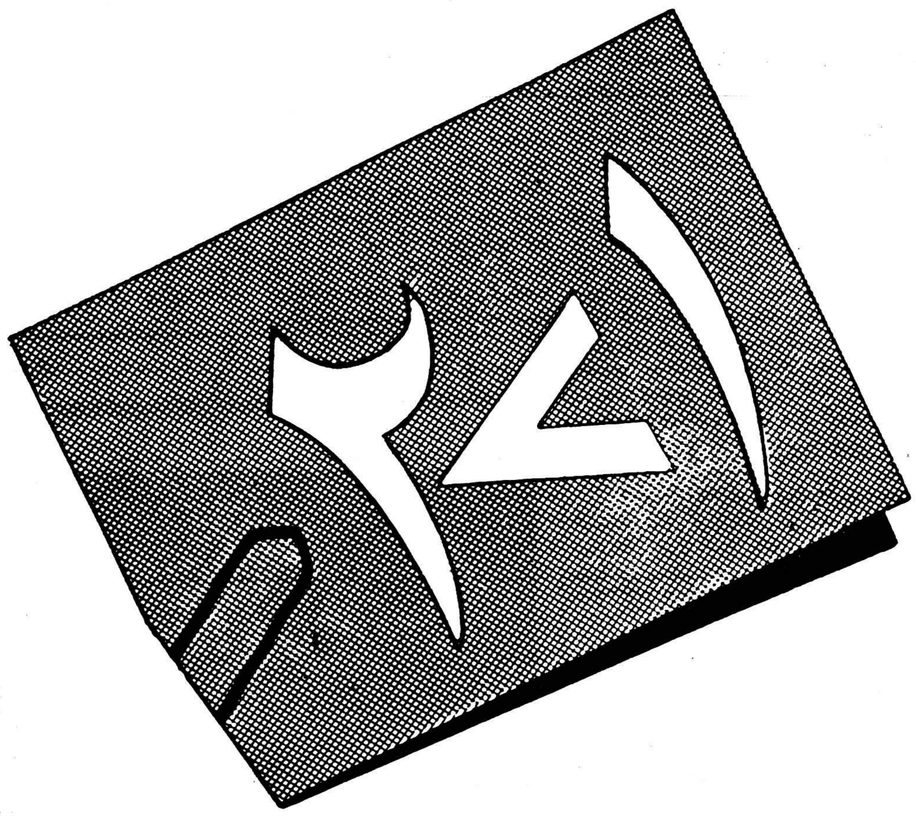

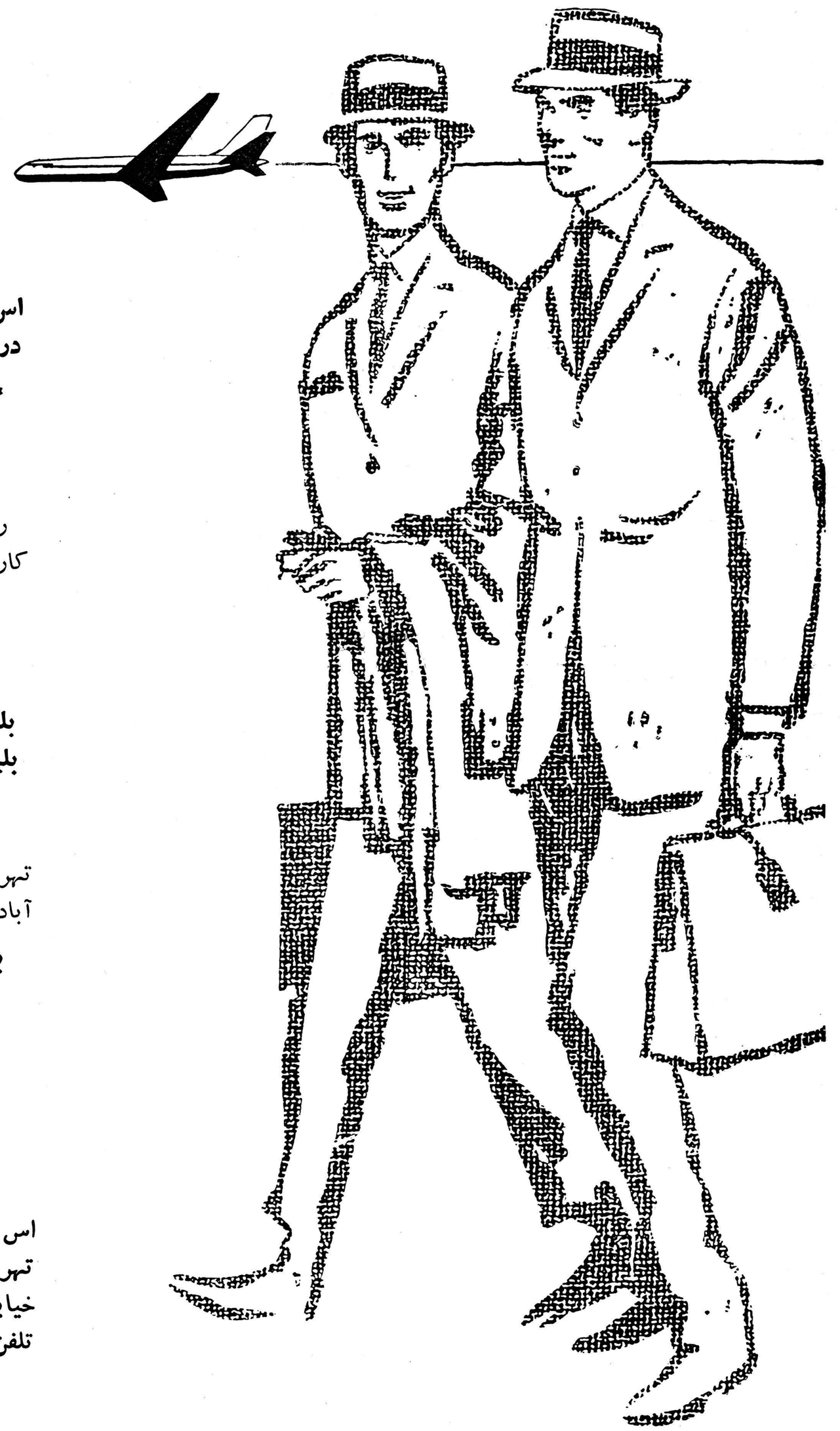

اس.آ.اس بهترین ترکیب مسافرت هوائی باجت را باصرفه‌جوئی بیسابقه در دسترس شما میگذارد :

* باهواپیما های تمام جت به آمریکای شمالی
* سرویس معروف اسکاندیناوی
* و۲۴۸دلار یا۱۸۹۸۰ریال صرفه‌جوئی

روزهای شنبه وسه‌شنبه وپنجشنبه از تهران وپنجشنبه از آبادان باهواپیمای کاراول به‌کپنهاك زیبا واز آنجا باهواپیما ی عظیم جت‌دی‌سی‌ـاس. آـاس به‌نیویورك

قیمت ها را مقایسه فرمائید:

بلیط درجه اول معمولی دوسره باجت ۱۵۷۹ دلار یا ۱۲۰٫۸۰۰ ریال
بلیط درجه اکونومی دوسره باجت ۹۸۳٫۲۰دلار یا ۷۵٫۲۲۰ ریال

حالا بلیط باتخفیف برای رفت و برگشت ۱۷ روزه:

تهران‌ـ نیویورك دوسره ۷۳۵٫۲۰ دلار یا ۵۶۲۵۰ ریال
آبادان‌ـ نیویورك دوسره ۷۲۴٫۳۰ دلار یا ۵۵۴۱۰ ریال

با اس.آ.اس ۲نفر میتوانند براحتی ارزانتر از یك‌نفر درتجمل سفرکنند.

پرواز سیاحتی به اروپا

با۲۷ درصد صرفه‌جوئی

برای اطلاعات و تهیه جا به‌آژانسهای مسافری مراجعه فرمائید یا

اس . آ . اس	لوان تور	اس . آ . اس
تهران	میدان فردوسی	آبادان
خیابان فردوسی ۷۳	تهران	مهاجری وشرکاء
تلفن ۴۶۴۳۳ ـ ۴۷۰۷۶	تلفن ۴۶۰۲۴ ـ ۴۵۵۱۷	تلفن ۲۵۹۴ ـ ۲۴۸۰

باجت اس. آ. اس به آمریکا پرواز کنید

SCANDINAVIAN AIRLINES SYSTEM

FIRST OVER THE POLE
SAS

زندگی پرماجرای سلطان هالیود

کلارك گیبل بکمك همسران خود از هیزم‌شکنی به سلطانی هالیود رسید

گورینك برای سر کلارك گیبل جایزه گذاشته بود

هنوز جراید جهان مقالات‌مفصلی در اطراف مرك ناگهانی کلارك ـ گیبل هنرپیشه معروف امریکائی منتشر میسازند . کلارك گیبل قرار بود در ماه مارس آینده برای اولین بار در سن ۵۹ سالگی پدر بشود ولی اجل مهلتش نداد و بدیاردیگر شتافت . هنگامیکه سلطان‌هالیوود چشم از جهان فرو بست پنجمین همسر او کی که بار دار میباشد بر بالین او بود .

اولین حرفه

ویلیام ـ گیبل‌دبعد ها لقب کلارك‌باو داده‌شد)در اول فوریه ۱۹۰۱ در شهر کادیس ایالت اوهایو در امریکا بدنیا آمد خانواده‌او زندگی متوسطی داشتند پدر او در یکی‌از چاه‌های نفت کار میکرد هنگامیکه ویلیام چهار سال بیشتر نداشت مادر خودرا از دست داد . وتوسط دومین همسر پدرش ژانی بزرك شد . ویلیام از همان کودکی شروع به کار کرد اولین حرفه‌ای را که انتخاب کرد هیزم شکنی‌بود سپس شغل مساحی را پیشه کرد پس از مدتی در یك کارخانه کائوچو وارد کار شد و در همین هنگام بود که کم و بیش در بین گروه‌های آماتور تئاتر دیده میشد اولین نقشی را که در یك گروه کمدین انتخاب کرد جاروکشی بودویلیام ضمنا کم و بیش بامور الکتریسیته پرداخته و روزی برحسب تصادف تلفن ژاکلین دیلون مدیره تئاتر ایالتی که در آن کار میکرد خراب شده بود و ویلیام در اسرع وقت آنرا درست کرد .

اولین ازدواج

کم کم بین ژاکلین و ویلیام روابط عاشقانه برقرار شد ژاکلین ۳۲ سال داشت و کلارك ۲۲ساله بود سرانجام عشق آنها بازدواج انجامید ژاکلین زن مشهوری بود و کلارك کارگر ساده‌ای بیش‌نبود ژاکلین آنچه لازم بود به کلارك آموخت و کلارك با کمك ژاکلین بود که شبها از صورت یك کارگر ساده بصورت هنرپیشه درمی‌آمد.

هنگامیکه آنها از هم جداشدند هیچگونه کدورتی بین‌شان نبود

دیروز امروز

و ژاکلین که امکانات زندگی‌خود را ا زدست داده بود و در یك کارخانه قلم خودنویس سازی کار میکرد وقتیکه کلارك گیبل در مورد پرونده اسرار محرمانه‌محاکمه میشد دفاع او را به عهده گرفت.

دومین زن او رهی‌لانگمن پانزده سال بزرگتر از کلارك گیبل‌بسیار

بقیه در صفحه ۱۷

کلارك گیبل و پنجمین همسر او
سرانجام سلطان هالیود فرزند خود را ندید

نوشته: محمد ناظم زاده شعاعی
آموزگار دبستان ودبیرستان ایران فردا

نامه یك معلم

در صفحه اول روزنامه اطلاعات یومیه عنوانی چاپ شده بود که عده‌ای از مطالعه آن خوشحال‌شدند وگروهی متاثر گردیدند وحتی اشك تحسر نیز از دیده باریدند. آندسته ای که خوشحال شدند طبقه معلم بودند که گفتند چه خوش شانسند آنهائی که رفتند و لااقل بسوی زندگی بهتری گام می نهند . اما دسته دوم پدران ومادران این نو آموزان بینوا هستند که در دام فرهنك غلط مملکت ما اسیرند . آنهائی که کار و شغل شریف معلمی را با هزاران ناامیدی ترك کردند خودرا از این همه مصائب نیز آزاد کردند خواننده محترم من که در این بحث‌کرسی آزاد این نوشته را تقدیم می کنم معلم هستم . بخدای لایزال‌سوگند یاد می کنم که بکارم بی نهایت علاقمندم . روز هائی را که بعنوان تعطیلی مجبورم دوراز این‌نوباوگان بسر برم بدترین وخسته کننده‌ترین ایام عمرم میدانم اما چاره چیست بالاخره من هم مجبور میشوم چون دیگران بدنبال‌شغلی‌بروم‌تا آسایش خانواده خودرا تامین سازم بدنبال کاری روی می آورم که مافوق من مرا احترام بگذارد ، بدنبال‌حرفه‌ای می شتابم تا برایم ارزش‌وشخصیتی قائل شوند . پدری با هزاران امید و آرزو فرزندش را بدست من می‌سپارد تا او را فردی‌شایسته و برومند تحویلش دهم آیا من هم حق ندارم که ضروریات زندگی خودرا از این دستگاه بخواهم . دستگاه وزارت فرهنگی که بدرد دل من نرسد بشکایت من ترتیب اثر ندهد . چه عمل نیکی از من انتظار دارد . جناب مدیر کل آنقدر گرفتاری دارد که مرا نمی پذیرد دست من بدامان وزیر محترم نمی رسد . در های اطاق مدیران کل ومعاونین محترم بروی همه باز است بغیر از طبقه معلم در کارگزینی وزارت فرهنك یك بام و دو هوا ایجاد شده . این‌کار فرهنك است پس چگونه توقع‌دارید ما معلمان فداکاری کنیم . معجزه نمائیم . ما کار نداریم باین که کلاس های پنجاه نفری بما میدهند ما گله نداریم از این که چون حیوانات باید جان بکنیم ، این راهی است که خود ما انتخاب کرده ایم ولی این انتظار را داریم که بما هم‌ترحمی بکنند‌اگرسخنان اولیاء وبخشنامه های وزارت فرهنك را مطالعه بنمائید بصدق گفتارحقیر

بقیه‌در صفحه هفدهم

عمر از ۵ قاره

۶ـ بیماریهای آموزشگاهی

سیاه‌سرفه

پزشك خود باشید

این بیماری عفونی و همه‌گیری (اپیدمی) است که علامت آن سرفه نا منظم و تشنجی است که بصدای خروس شباهت دارد . مخصوصا اطفال ۲ تا ۵ سالگی باین بیماری مبتلا می شوند در اطفال تازه‌مولود بسیار شدید است دوران نطفه‌بندی بیماری معمولا ۸ تا ۱۲ روز است

علائم و جریان سیاه سرفه

هجوم بیماری . پیشرفت‌بیماری سه مرحله دارد ۱ـ دوران نزله‌ای این دوران ۱۵ روز ادامه دارد و بایك زکام دماغی توام با عطسه سرفه و فقد اشتها خواب ناراحت مختصری تنك نفس و گاهی استفراغ شروع می شود ۲ ـ دوران سرفه های پی در پی . به مقدماتی فوق سرفه پی در پی‌افزوده می شود در سیاه سرفه متوسط

شرح در صفحه هفدهم

سیزدهمین ستاره

ـ۷۳ـ

زن جوان در انتظار فرزندی است و با اینکه مهاجمین نیز باین مطلب پی‌برده بودند ولی‌از آزار او دست بردار نبودند و همچنان پاره آجر و لجن بسوی درشکه پرتاب می کردند . شوهرش «جرج» کوچولو را به بغل مادرش داد و با عجله چمدانها رادر درشکه ریخت و پس از آن که خودش و خدمتکاران سیاه پوست سوار شدند در آن را بستوباسب شلاق زد و با هرترتیب بود خود را از معرکه نجات داد .

سلیا که از دیدن این منظره بشدت مشمئز شده‌بود با شتاب خود را بخانه رسانیدو ماجرا را آنطورکه دیده بود برای جیمی تعریف‌کرد.

جیمی نیز از شنیدن این واقعه سخت ناراحت شد و به سلیا توصیه کرد که دیگر تنها از خانه خارج نشود .

«هربرت»و «ویویان» تصمیم گرفتند در ماه مارس یك روزپس از مهمانی «گودفری» از چارلستون به سی‌گاردن باز گردند .

آن‌روز سلیا در حالی که لباس مخملی‌خود را برای شرکت در جشن آماده می کرد فکرکرد که هربرت و ویویان آدمهای بسیار عاقل و در عین حال شجاعی هستند زیرا با وجود خطر منزل خود را بکلی تخلیه نمی کردند و سه فرزند و یویان قرار بود در چارلستون باقی بمانند . مسافرت«ویویان»و«هربرت» به «سی‌گاردن» تنها از این نظر بود که نمی‌خواستند چند نفری در بین خانواده خود که از جنك‌وحشت داشتند ناراحت شوند . باین جهت تصمیم گرفته بودند پس از شرکت در این جشن و خدا حافظی با دوستان خود از چارلستون عزیمت‌کنند.

ساعت پنج‌بعد از ظهر بود سلیا پیراهن مخملی خود را روی تخت‌خوابش گسترد ، گردن‌بند زمرد و دست بند های طلای خود را بکناری گذاشت . ماریتا شانه ها و لوازم فرزدن را آماده کرد تا خود را برای مجلس جشن آماده کند .

قرار بود «هوگو» نیز برای آرایش سر ویویان بمنزل بیاید . سلیا که می دانست آرایش گیسوان لیسی ساعت ها طول می کشد و دراین مدت نمی تواند بهیچکاری برسد باین جهت قبل از آمدن‌آرایشگر نزد ویویان رفت تااگر دستور تازه‌ای داشته باشد باو بدهد .

هنگامی که‌از پله‌ها پائین میرفت آوازی ازخارج بگوش رسید ، بلافاصله صدای پائی راشنید که‌بسرعت ازپله‌ها بالامی‌آمد ، چند لحظه‌دیگر چکش در کوچه بصدادرآمد .

این سرو صداها بگوش سلیا آشنا بود ،بهمین جهت وقتی

ـ۷۳ـ

که‌در راباز کرد ولوك رادرمقابل خوددید تعجبی نکرد .

لوك درحالیکه یك زنبیل پراز گل‌نرگس رادردست داشت وارد راهرو شد :

ـصبح به‌خیر ،سلیا وپس‌ازکمی مکث: به‌بخشید عصربه‌خیر ! راستش هنوز هم درست نمیدانم چه‌وقت روزاست .

سلیا باتعجب پرسید :

ـبازچه خبر شده که حساب روز وساعت رافراموش‌کرده‌اید ؟

بهرحال اکنون چند ساعت ازظهر گذشته است .

ـطوری نشده است . فقط این جنك لعنتی آنقدر کار وگرفتاری برای انسان پیش میاورد که حساب همه‌چیز راازدست میدهد .

زنبیل‌گل را بدست سلیا داد :

ـخواهش میکنم این گلها رابمادرم بدهید .

درست درهمان لحظه ازانتهای راهرو صدای «ویویان » بگوش رسید :

«لوك» ،«لوك »

ویویان که یك ربدشامبر ساتن پوشیده و روسری زیبائی‌بسر داشت باقدمهای شمرده پیش‌می‌آمد :

ـبه‌بینم ، لوك ،راست است که میگویند میخواهی داوطلبانه «به«مونکزکرنر » بروی ؟

از شنیدن نام «مونکزکرنر» یکباره قلب سلیا فروریختو بیادش آمد که بارها خود«لوك» گفته است این محل خطرناکترین‌پست‌نظامی ایالت کارولین است .

لوك به‌تندی پرسید :

ـکی‌این حرف رابشما گفته است ؟

ویویان باصدائی که‌حاکی از تشویش‌درونی بود جوابداد:

ـ«پل کورسی» و پس از مکث کوتاهی ادامه داد :

ـ لوك !واقعا دیوانه شده‌ای؟ این چه‌کاری است ؟

لوك که‌بی‌حرکت دم درایستاده وکلاهش رادرمیان دو دستش گرفته بود بابی حوصلگی گفت :

ـمتاسفم که پل این‌مطلب رابشما گفته است . بنظر من هیچ احتیاجی نبود که شما ازاین موضوع آگاه شوید .

ویویان باصدای گرفته‌ای که‌رنج وتشویش‌درونی اورانشان‌میداد

ـ۷۴ـ

پرسید :

چه وقت میخواهی به «مونکز» بروی ؟

لوك مانند کودکی که‌مرتکب خطائی شده باشد گفت .

ـدیروز اطلاع یافتم که «مونکز» بوجود مردانی احتیاج دارد . این‌موضوع راسرهنك «ماریون » نیزتائید کرده ،میدانید «ماریون» هیچ وقت سخن بیهوده‌نمی‌گوید .

ویویان ابروهای خودرادرهم کشید گفت :

ـآه ، این ماریون ! میگوئید درکار این‌مرد هیچ عیب ونقصی‌وجود ندارد ؟

لوك‌خندید و گفت :«نه‌زیاد »

ویویان‌لحظه‌ای سکوت کرد و سپس دنبال مطلب راگرفت :

ـچرا این‌کار رامیکنی ؟

لوك شانه‌های خودرابالا انداخت و گفت : «درهر صورت‌باید کسی بآنجا برود .»

ـولی توچرا باید بروی .

ـچرا ،من نباید بروم .

ویویان از سبد گل که‌هنوز دردست سلیا بودیك شاخه نرگس برداشت وآنرا بصورت خود نزدیك کرد ودرحالیکه بالبخند تلخی‌بسوی سلیا نگاه میکرد گفت .

ـ به‌بینید سلیا ، من از روز اول میدانستم که پسرانم درآینده چه‌کاره خواهند شد . یقین داشتم که «بروتون»رفتار عاقلانه‌ای‌خواهد داشت .

«گودفری» پول زیادی بدست خواهد آورد ولوك شخص‌ماجرا جوئی از آب درخواهد آمد. اکنون تمام پیش‌بینی‌های من بحقیقت پیوسته است این‌سرم ، لوك ،همیشه.کوشش میکندکه‌خودرابکشتن دهد . دراین هنگام باز چکش دربصدا درآمد .

ویویان گفت :

ـحتما آقای هوگو است . لوك درراباز کنید .

وك بامید اینکه آمدن هوگو به صحبت های بین او و مادرش خاتمه خواهد داد باخوشحالی درراباز کرد وآرایشگر فرانسوی در استانه درظاهر شد و تعظیمی به‌ویویان کرد ودست‌اورا بوسید .

هوگومرد شوخ و بذله گوئی بود که کلاه گیس‌سفیدی‌بسرش

جنایتی که انگلستان را تکان داد

کانگسترهای جوان انگلیسی برای اولین‌بار در تاریخ‌جنائی انگلستان مسلحانه به‌بانکها حمله میکنند

همه چیز از همه جا

توجه ! توجه!به کسیکه‌دونفرجوان جنایت کار را که با کشتن نگهبان بانك ۱۱۰۰ لیره استرلینك ازلویدز بانك بسرقت بردند بازداشت کند ویا درپیدا کردن آنها کمك کند ده هزار لیره پاداش داده میشود .توجه توجه ده هزار لیره پاداش

این جمله چندین روز است که در رادیو و تلویزیون سراسر انگلستان پخش میشود و توجه تمام مردم انگلستان و حتی سایر کشور ها رابخود معطوف داشته است چند روز قبل دونفر جوان با کشتن نگهبان بانك یکی از شعبات لویدز بانك واقع در ۸۰ کیلومتری لندن ۱۱۰۰ لیره استرلینك سرقت کردند .

لحظه‌ای بعد تمام راههای شهر کوچك وریتینك توسط اسکاتلندیارد تحت نظر گرفته شده و جراید انگلستان در صفحات اول خودجریان قتل وسرقت را درج کردند. پلیس اسکاتلند یارد لحظه‌ای بعد اعلام نمودکه اتومبیل سواری سارقین رادر

بقیه در صفحه ۱۷

مدال طلا

« ادیت پیاف» خواننده مشهور تلویزیون فرانسه دراثر اجرای یك آهنك جالب موفق بدریافت مدال طلا گردید. این‌عکس«ادیت»را هنگامی نشان میدهدکه تازه مدال گرفته واز موفقیت خود خوشحال است .

امروز در جهان سینما

فیلم جدید رنه‌کلر

رنه‌کلر کارگردان مشهورفرانسوی درصدد تهیه فیلم جدیدی است‌بنام «تمام طلای دنیا» ستاره فیلم جدید رنه‌کلر بوروی خواهد بود.

ایومونتان حاضر نشد درتلویزیون فرانسه ظاهرشود

ازایومونتان دعوت شده بود که بمناسبت برنامه پایان سال دربرنامه تلویزیون فرانسه شرکت کند ولی ایومونتان دعوتنامه رئیس اداره تلویزیون رارد کرده واظهار داشت تازمانیکه برای عده‌زیادی ازدوستان هنرمند من حضور درراديوتلویزیون فرانسه ممنوع شده است من‌هرگز قدم به‌اداره رادیوو تلویزیون‌نخواهم گذارد.

چندی قبل عده زیادی ازهنرمندان فرانسوی از جمله سیمون سنیوره همسر ایومونتان بیانیه‌ای درمحکوم کردن جنك الجزایر امضاء کردند ودولت فرانسه حضوراین هنرمندان رادررادیو وتلویزیون فرانسه ممنوع ساخت.

عکس صفحه

برنامه آزاد

اخیرا یك‌گروه فرهنگی ازکشور ویت‌نام شمالی مسافرتی به‌اندونزی کردند وشبی رابدعوت سوکارنو رئیس جمهوری این کشور درکاخ بوگور میهمان وی بودند سوکارتوکه شخصا میزبانی گروه مذکوررابعهده داشت تقاضا کردکه یك «برنامه آزاد» ضمن پذیرائی انجام شود وسپس دراین برنامه‌رئیس جمهوری چندقسمت جالب ترتیب‌داد که یکی ازآنها اجرای رقص‌های ملی بود دراین عکس دکتر سوکارنو رئیس جمهوری اندونزی هنگام رقص بایکی اززیباترین دختران گروه فرهنگی ویت‌نام شمالی درقسمت برنامه آزاد جشن پذیرائی خود دیده میشود .

مسابقه پیاده روی

برای اولین مرتبه در ایران انجام میشود

روزنامه اطلاعات یك ورزش بی‌سابقه‌رادرایران‌شروع‌میکند

مسابقه پیاده روی چیست؟ اولین قهرمان پیاده روی جهان که بود؟ قهرمان پیاده روی المپیاد ۱۹۶۰ رم کیست؟

همانطوریکه خوانندگان گرامی اطلاع دارند سرویس‌ورزشی‌روزنامه اطلاعات با همکاری اداره روابط عمومی موسسه اطلاعات اقدام‌بانجام یك مسابقه جالب «پیاده روی» در تهران نموده است این مسابقه برای اولین بار در ایران انجام میگرددو سرویس ورزشی روزنامه اطلاعات بسیار خرسند است که با انجام اولین مسابقه پیاده روی در ایران یك رشته مسابقه ورزشی رابرتعداد رشته های ورزشی دیگرمیافزاید.

پیاده روی در خارج

مسابقه پیاده روی درکشور های اروپائی بخصوص انگلستان‌بینهایت طرفدار دارد و د رردیف تماشائی‌ترین مسابقات ورزشی میباشد در کشور انگلستان هر ماه‌یکبار چنین مسابقاتی ترتیب داده‌میشود و جوائز نفیسی نصیب قهرمانان‌پیاده‌روی میگردد ،بازیهای المپیك نیز این‌رشته‌ورزشی راجزوورزش‌رسمی محسوب کرده و هر دوره مسابقات بقهرمان اول مسابقات پیاده روی‌یك کاپ بسیار نفیس و یك مدال طلا جائزه میدهد .

قهرمان المپیاد ۱۹۶۰

در این رشته از مسابقه اغلب قهرمانان پاکستانی و هندوستانی‌و انگلیسی ورزیده هستندودرمسابقات المپیك با هم رقابت شدیدی می ـ نمایند . وقهرمانی که در این‌رشته از مسابقه موفقیت کسب مینماید اغلب از بین کوهنوردان وقهرمانان استقامت دوومیدانی میباشد .

در بازیهای المپیك ۱۹۶۰ رم قهرمانی که موفق گردید مدال‌طلا وکاپ نفیس پیاده روی را برباید «تامپسون» انگلیسی بود که باقاصله زیادی از رقبای هندی و پاکستانی خود موفق شد باین مقام با ارزش جهانی نائل آید .

تامپسون جوانی است ۲۶ ساله بورزش کوهنوردی علاقمند میباشد واغلب درمسابقات دو های ما راتن کشور انگلستان شرکت مینموده است بدست آوردن عنوان قهرمانی پیاده روی جهان جزو افتخارات ورزشی اوبشمار میرود .

مسافت مسابقه

در بازیهای المپیك مسافت‌مسابقات پیاده روی ۵۰ کیلو متراست ولی مسابقه بازیهای المپیك نشان‌میدهد که مسابقات پیاده روی از سال ۱۹۱۲ در المپیاد شروع شده است ومسافت مسابقه آن ۱۰ کیلومتر بوده است اولین قهرمان پیاده روی جهان درسال ۱۹۱۲ گولدینك از کانادا بوده است که رکورد او ۴۶٫۲۸٫۴ دقیقه میباشد . البته رکورد این قهرمان کانادائی در سال ۱۹۵۲ بوسیله قهرمان سوئدی میکلسون شکسته شد و رکوردی برابر۴۵٫۰۲٫۸ دقیقه‌بجاماندرسال های‌بعدمسافت‌مسابقه‌به۲۰ کیلومتر و۵۰ کیلو متر افزایش یافت .که رکورد ها و اسامی قهرمانان آنرا درشماره بعدبنظرخوانندگان‌گرامی میرسانیم .

چون روزنامه اطلاعات برای اولین بار این‌مسابقه را در ایران ترتیب میدهد ودر این رشته تاکنون قهرمانی وجود نداشته وندارد مسافت مسابقه را ۱۰کیلومتر تعیین کرده است ،البته سازمان ورزشی موسسه اطلاعات تضمین می‌کند که باانجام مسابقات در هر سال این مسافت را به ۵۰کیلو متر برساندو قهرمانان ارزنده ای در این رشته تحویل دستگاه ورزشی کشوربدهد

ما از عموم قهرمانان دوومیدانی و کوهنوردان وعلاقمندان باین رشته ورزش دعوت می‌نمائیم که باشرکت خود در این مسابقه جالب پایه یك رشته ورزشی جدید را در کشور پی‌ریزی نمایند . واز جوائز نفیس این مسابقه نیز بهره مند بشوند ، ما درشماره های بعدخوانندگان را نسبت به چگونگی مسابقه پیاده‌روی بیشتر روشن خواهیم ساخت .

ورزشی

از : اسپهانی

ورزش واخلاق

باکمال تاسف‌باید گفت قریب شش‌سال است ضعف اخلاقی‌به ورزش ایران رخنه کرده وبتدریج اثرات شوم خودرا درمیان جامعه ورزشکاران آشکار ساخته‌است . عده‌ای از مسئولین امور ورزش که وظیفه داشتند «آماتور یزم»را حفظ کنندوراهنمای ورزشکاران باشند درتضعیف اصول ورزش واخلاق‌جوانان پیشقدم شدند ومجال ندادند پایه‌های ورزش ماروی اصول ومقررات ومسائل اخلاقی استوار گردد . تهمت، تهدید وناسزا گوئی لباس‌ورزش پوشید . حفظ منافع خصوصی ومقام پرستی وراندن خدمتگزاران واقعی ازمحیط ورزش یك نوع‌هنر تلقی شد . زورگوئی ودسته‌بندی جای عدالت ورزش‌را گرفتو درهمه‌جا چنین وانمود کردندکه تقلب وتزویر کوتاهترین راه‌برای‌رسیدن بهدف است.

کشورما تاسیسات ورزشی باندازه کافی‌ندارد از لحاظ وسایل ورزشی نیز بهیچوجه‌غنی‌نیستیم کمبودی درکادر ورزشی هرروز بچشم میخورد . بااین تفاصیل روزی خواهدرسیدکه ازلحاظ تاسیسات ولوازم وکادر ورزشی احتیاج‌مامرتفع گردد و جوانان عزیزما خواهندتوانست برای سلامت بدن وروان خود درمضیقه نباشند ولی برای جبران‌ضعف اخلاقی ناگزیر خواهیم بود لااقل ازیك نسل‌صرفنظر کنیم .

این حقیقتی است که‌بعضی‌از مسئولین ورزش‌ما دربستهای مختلف برپیکر ورزش ایران ضربات سنگینی وارد می‌آورند و برای حفظ موقعیت، ومنافع خصوصی مسائل اخلاقی رادرنظر نمی‌گیرند . مااگر دراین مورد فداکاری‌نشان ندهیم بدون تردید مسئول بدبختی های نسل جوان خواهیم بود .

سفرکاروان اسکی باشگاه اطلاعات وتهران‌جوان

کاروان اسکی باشگاه اطلاعات وتهران‌جوان روز گذشته باپنج اتومبیل بکندوان رفت واسکی‌بازان باشگاه اطلاعات وتهران جوان مدت چندساعت درارتفاعات کندوان بورزش مفرح‌اسکی پرداختند.

هفته آینده نیز کاروان اسکی باشگاه اطلاعات وتهران جوان‌برای بازی اسکی بارتفاعات اطراف تهران خواهد رفت . مقصد کاروان‌اسکی باشگاه اطلاعات وباشگاه تهران جوان روز سه‌شنبه اعلام خواهد شد.

دختران ترکیه برای انجام سه‌مسابقه والیبال بتهران‌می‌آیند

این تیم مدت ده روز درتهران میهمان باشگاه تاج خواهد بود

بنا بدعوت باشگاه ورزشی تاج تهران تیم والیبال دختران گالاتاسرای ترکیه که در ردیف‌قویترین تیمهای کشور ترکیه می باشد و در چندین دوره از مسابقات‌قهرمانی بمقام قهرمانی کشور نائل شده است روز پانزدهم آذر ماه واردخاك ایران خواهد شد .

از باشگاه ورزشی تاج تهران هیئتی جهت استقبال از میهمانان به ارضروم اعزام خواهد شد .

تیم والیبال گالاتاسرای در تهران سه مسابقه انجام میدهد . اولین مسابقه این تیم با تیم کلنی دختران تاج می باشد دومین مسابقه باتیم دختران باشگاه دیهیم خواهد بود و آخرین مسابقه‌تیم‌والیبال‌دختران ترکیه باتیم کلنی والیبال دانشگاه تهران می باشد . تیمهای باشگاه های تاج ـ دیهیم ودانشگاه خودرا برای مبارزه باتیم والیبال گالاتا ـ سرای ترکیه آماده می نمایند اغلب مسابقات دوستانه ای نیز بین این سه تیم در سالن دانشگاه انجام می گردد .

البته انجام این مسابقات‌دوستانه در پیشرفت بازی دوشیزگان بسیار موثر است تیم والیبال باشگاه گالاتا سرای استانبول مرکب از ۱۰ والیبالیست ویك مربی وداور یك سر پرست می باشد و مدت ده روز در تهران اقامت خواهند کرد . طبق برنامه تنظیمی باشگاه تاج والیبالیست های ترکیه ازآثار برای گردش و بازدید نفرات تیم تاریخی و موزه ایران باستان در مزبور از شهر تاریخی اصفهان تهران بازدید خواهند نمود وضمنا تصمیماتی گرفته خواهد شد .

قهرمانان مبتدی ژیمناستیك باشگاه تاج

مسابقه تشویقی ژیمناستیك باشگاه ورزشی تاج در قسمت حرکات زمینی‌بین قهرمانان مبتدی‌زیر نظرآقایان‌غضنفر جباری،حسن‌لطیفی‌درمحل باشگاه تاج انجام شد در نتیجه آقایان لاله‌زاری ، اسفندیاری ،غلامحسینی بترتیب مقام اول تاسوم راکسب کردند جوائز این قهرمانان در جشن سالیانه باشگاه تاج اهداء خواهد شد .

تشکیل کلاس شمشیر بازی

بدینوسیله باطلاع علاقمندان بفن هنرپیشگی میرساند که بزودی کلاس تعلیم شمشیربازی در هنرستان آزاد هنرهای دراماتیك تشکیل خواهد شد .

داوطلبان می‌توانند از روز ۲۵ آبان تا ۵ آذرماه ۳۹ از ساعت ۱۰ صبح تا۱۲ و ۵ تا۷ بعدازظهر بدفتر هنرستان واقع دراداره هنرهای دراماتیك خیابان شاه آباد مراجعه کنند.

هنرستان آزاد هنرهای دراماتیك

۱ـ۴ آـ۳۱۰۷۲

قابل‌توجه انجمنهای محلی حوزه ۱۰

انتخاباتی شهر تهران

انجمن های محلی شرق شهباز ـ کوی فرح ـ دوشان تپه ـ کوی رشیدیان ـ چهار صد دستگاه (کوی بوعلی سینا) ـعمران شرق‌تهران‌ـ ازکلیه انجمن های محلی‌حوزه ۱۰دعوت مینماید که برای مذاکره واخذ تصمیم جهت معرفی وانتخاب کاندید قطعی نمایندگی‌انجمن‌شهرتهران نمایندگان خود را که حد اکثر از سه نفر تجاوز ننمائید برای ساعت‌هفت بعدازظهر روز دوشنبه سی‌ام آبان‌ماه‌جاری در منزل آقای استوارزاده‌واقع درخیابان روزبه جنب کلانتری ۱۴ شماره ۳۹ حضور بهمرسانند.

آـ۲۷۶۹۵

کاندیدای انتخابات انجمن‌شهر تهران

دربخش ۱۳ تهران

نظر بسوابق‌پاك و خدمات ذیقیمت جنابان آقایان محمد علی روشن واحمد شارق اهالی بخش۳ ۱تهران نامبردگان را نماینده حقیقی‌خودبه فرمانداری تهران معرفی ورای خودرا تقدیم آقایان می‌نمایند.

آـ۲۷۷۰۳ بامضای معتمدین بخش ۱۳ تهران

انتخابات انجمن محلی چهارصد دستگاه

چون درجلسه شب ۲۷آبانماه ۳۹ برحسب تصمیم هیئت نظارت‌در روز جمعه چهارم آذرماه ۳۹ازساعت هشت صبح درمسجد بوعلی سینا بمنظور انتخاب یازده نفر اعضاء اصلی انجمن کوی چهارصد دستگاه اخذ آراء بعمل خواهد آمد لذا از عموم آقایان محترم کوی مذکور دعوت میشود که درساعت مقرر حضور بهمرسانند .

رئیس هیئت نظار انجمن محلی کوی چهارصد دستگاه

رضا سادات گوشه

در جلسه شب ۲۷آبانماه هیئت رئیسه انجمن نظارت انتخابات محلی کوی بوعلی سینا (چهارصد دستگاه) بشرح زیر :

۱ـآقای رضا سادات گوشه رئیس ۲ـ آقای جواد جودت نایب‌رئیس ۳ـآقای احمد حدادی منشی ٤ـ آقای عباسقلی سامانی منشی ٥ـ آقای غلامحسین مظهری بازرس ٦ـ آقای میرآقا فتاحی بازرس و آقایان غلامحسین مظهری و فتح‌الله جالینوسی وسرگرد جوانشیر بعضویت هیئت انتخاب شدند .

رئیس هیئت نظار انجمن محلی کوی چهار صد دستگاه

آـ۲۷۶۶۳ رضاسادات گوشه

جناب آقای فرماندار محترم تهران

خوشوقتیم که ما امضاءکنندگان ذیل **آقای‌محمدفراهانی**

وکیل پایه یك دادگستری رانامزد و داوطلب نمایندگی انتخابات حوزه ۳انجمن شهر تهران معرفی نمائیم ـ شایستگی آقای فراهانی موردتصدیق عموم است مشارالیه باشرکت در محاکمات معروف و دفاع از مظلومین دربین مردم محبوبیت دارند .وکلاء درجه اول دادگستری دکتر احمد هومن ـدکتر قاسم رفوگران ـ حبیب‌اله محیط ـ نصرت‌اله نعیمی اکبرـ عبداله خاوری ـ باقر باقری ـ عبدالحمید اردلان ـ عباس شیرازی ـمهدی شهراد ـ محمد ابریشمیان ـ حسن شهیدی ـوپنجاه‌نفر دیگراز وکلاء درجه اول دادگستری.

آـ۳۷۷۱۷

نمایندگان فروش ماشینهای تحریر و حساب اورست درشهرستانها
اهواز ـ شرکت خوزستان پارس . شیراز ـ شرکت امید . اصفهان چهارباغ کتابفروشی شهسواری

آـ ۳۱۲۸۰

فرهنگی

مطالبات فرهنگیان

چند روز قبل خبردادیم که وزارت فرهنگ بابت مطالبات فرهنگیان تهران از سال ۱۳۲۹ تاکنون متجاوز از ۳۳ میلیون ریال بدهکار است خبر دیگر حاکی بود که وزارت فرهنگ مبلغ ۱۵۷ میلیون ریال در بودجه سال جاری خود اعتبار دارد که بمصرف نرسانده است .

وزارت فرهنگ از مدتی قبل برای تامین اعتبار یك پایه برای فرهنگیان کشور که هر یك از آنها حد اقل دو پایه استحقاق ترفیع داشتند از وزارت دارائی تقاضای اعتبار نمود .

وزارت دارائی با اطلاع کامل از ۱۵۷ میلیون ریال اعتبار موجودی وزارت فرهنگ برای آنکه فرهنگیان مطالبات خود را دریافت دارند باز مبلغ دو میلیون و دویست و پنجاه هزار تومان اعتبار در اختیار وزارت فرهنگ گذاشت .

آنچه مسلم است این اعتبارات باید بمصرف حقوق ومزایای عقب افتاده وسایر هزینه‌های ضروری وزارت فرهنگ برسد .

با این اعتبار که در حدود ۱۸ میلیون تومان است فرهنگ قادر خواهد بود نه تنها بدون در نظر گرفتن حد نصاب برای صدور یك پایه برای دبیران و آموزگاران بلکه قادر است دیون خود و مطالبات فرهنگیان را که از ده سال قبل بابت اضافات و ترفیعات و سایر مزایای خود استحقاق دارند و تابحال کرارا برای دریافت مطالبات خود بمقامات مسئول مراجعه و شکایت کرده‌اند بپردازد . تنها کارکنان فرهنگ تهران بابت حق تاهل و سایر مزایا مبلغ ۱۵،۸۹۸،۶۲۱ ریال و کارمندان مشمول بند ب و جیم مبلغ ۴،۰۳۷،۵۲۰ ریال و دبیران و آموزگاران و خدمتگزاران بابت حقوق و مزایای سنواتی خود مبلغ ۸۳۴،۱۹۳ ریال و مستخدمین جزء مبلغ ۱،۸۰۰،۰۰۰ ریال بستانکارند .

در حالیکه این تنها مطالبات فرهنگیان تهران است و اگر مطالبات دبیران و آموزگاران وخدمتگزاران و کارکنان فرهنگ کشور را در نظر بگیریم بیش از ۱۰ میلیون تومان خواهد بود .

چنانچه وزارت فرهنگ طبق تصمیم گذشته خود بخواهد هرسال فقط مبلغی در حدود یك میلیون ریال برای واریز مطالبات فرهنگیان تهران و مبلغی برای مطالبات فرهنگیان شهرستانها در اختیار بگذارد معلوم نیست چندین سال دیگر باید فرهنگیان در انتظار دریافت مطالبات خود باقی بمانند .

اکنون که مسلم و محرز شده مبلغ ۱۵۷ میلیون ریال اعتبار در بودجهٔ عمومی سال ۱۳۳۹ وزارت فرهنگ منظور و تابحال بمصرف نرسیده و در صورتیکه سایر هزینه‌های غیر ضروری وزارت فرهنگ اجازه دهد فرهنگ قادر است بنحو مطلوب تقاضای فرهنگیان کشوررا انجام دهد و مطالبات ده سال گذشته فرهنگیان بخصوص معلمین کشور رااز این اعتبارات واریز نماید .

معلمی که از ده سال پیش مطالبات خود را وصول نکرده واکنون که پس از چند سال وزارت فرهنگ تصمیم گرفته آنهم بادر نظرگرفتن حد نصاب که (در باره مربیان تعلیم و تربیت قابل اجرا نیست) یك رتبه از پایه‌های عقب افتادهٔ را بدهد چگونه میتواند با دلگرمی به‌تدریس ادامه دهد در حالیکه فکرش ناراحت است .

اکنون که وزارت فرهنگ با داشتن در حدود ۱۶ میلیون تومان موجودی در حدود دو میلیون و نیم هم اعتبار از وزارت دارائی گرفته باید حتی‌المقدور وسائل رفاه و آسایش این طبقه از افراد زحمتکش را باپرداخت مطالبات گذشته آنها و بدون در نظر گرفتن میزان حد نصاب پایه‌های استحقاقی آنها را بدهد تا بدین وسیله از هر جهت وسائل دلگرمی آنان را فراهم سازد .

جشن باافتخار کارمندان وزارت پست وتلگراف

باشگاه ورزشی جعفری روز پنجشنبه بافتخار کارمندان وزارت پست و تلگراف و تلفن وافسران ارشد ارتش در محل باشگاه جشن گرفت. جمعی از روزنامه‌نگاران بابانوانشان در این مراسم شرکت داشتند ،ورزش باستانی بمیانداری آقای شعبان جعفری انجام شد که بسیار مورد توجه قرار گرفت در خاتمه آقای جعفری در مورد شخصیت اعلیحضرت همایونی و توجهات معظم له نسبت به پیشرفت امر ورزش سخن گفت و آنگاه از طرف وزارت پست و تلگراف گلدان نقره‌ای برسم یادبود به آقای جعفری داده شد ومدعوین پس از پذیرائی باشگاه راترك کردند .

ساختمان آموزشگاه وخانه برای معلمین

خبرنگار ما اطلاع میدهد دو قطعه زمین یکی بمساحت ۱۵ هزارمتر ودیگری بمساحت پنجهزار متر در دولاب و یك قطعه زمین بمساحت سه هزار متر در تجریش جهت آموزشگاه تهیه شده و برای ساختمان آموزشگاه وخانه برای کارکنان این آموزشگاه ها آماده شده است .

از این پس نیز درساختمانهائیکه بمنظور آموزشگاه بنا میشودبرای معلمین نیز خانه ساخته خواهد شد .

کنسرت ارکستر سمفونیك تهران درحضور والاحضرتین شاهدخت شمس پهلوی و شاهدخت فاطمه پهلوی

ساعت هشت و پانزده دقیقه بعد از ظهر روز سه شنبه اول آذر ماه بمناسبت عزیمت پروفسور «هایمو توبیر» استاد هنرستان عالی موسیقی ورهبر ارکستر سمفونیك تهران کنسرت باشکوهی در حضور والا ـ حضرتین شاهدخت شمس پهلوی وشاهدخت فاطمه پهلوی در تالارفرهنگ انجام خواهد شد .

این برنامه از طرف ارکستر سمفونیك تهران و برهبری پروفسور «هایمو توبیر» و آقای حشمت اله سنجری اجراء می گردد .

«هایمو توبیر» از سال ۱۳۳۵ برای تدریس در هنرستان عالی موسیقی ورهبری «ارکستر سمفونیك تهران» به استخدام اداره کل هنر های زیبای کشور در آمد وی در سال ۱۹۰۸ میلادی در شهر «گرانتز» اطریش متولد گردید و پس از اتمام کنسرواتوار این شهر تحصیلات موسیقی خودرا در «آکادمی موسیقی وین » در کلاس های پیانو ، ویلن تکمیل کرد . پروفسور هایموتوبیر درسال ۱۹۳۲ باخذ دیپلم رهبری در کلاس « دکتر ونیگارتز» رهبر معروف اطریش نائل آمد وبلافاصله ارکستر های معروفی را از قبیل ارکستر فیلارمونیك لندن ،بروکسل استکهلم پاریس و لیسبون بامهارت رهبری نمود .

نامبرده از سال ۱۹۵۳ تاسال ۱۹۵۵ رهبری ارکستر فیلارمونیك آنکارا را بعهده داشته است.

در جریان بازدید دانشگاه تهران

ولیعهد ژاپن ازکلکسیون ماهیهای دریای خزر و نمونه صدفها و جانوران دریائی خلیج فارس دیدن کرد

همانطور که قبلا باطلاع خوانندگان رسید در ساعت چهار و نیم بعد از ظهر روز پنجشنبه والاحضرت ولیعهد ژاپن و همسرشان و همراهان در دانشگاه تهران حضور یافته ، در مدخل دانشکده علوم دسته موزیك سلام ملی ژاپن و ایران را نواخت و گارد احترام مراسم احترامات نظامی رابعمل آورد ،بعد آقای کیهان معاون دانشگاه بوالاحضرتین خوش‌آمد گفت و اساتید دانشکده علوم را معرفی کرد .

آقای دکتر فرشاد استاددانشکده علوم والاحضرتین را بمرکز آموزشی اتمی دانشگاه راهنمائی کرد در مرکز آموزش اتمی دانشگاه والاحضرتین بدقت از دستگاههای مختلف علمی آموزش اتمی دانشگاه بازدید نمودند و در هر قسمت سئوالاتی کردند که از طرف آقای دکتر حسابی وسایر آقایان استادان ومتصدیان مربوطه توضیحات لازم داده شد پس از بازدید از مرکز آموزش اتمی دانشگاه والاحضرتین بباشگاه دانشگاه رفتند و در آنجا از طرف آقایان روسای دانشکده ها مورد استقبال قرار گرفتند ، در باشگاه دانشگاه والاحضرتین ابتدا از کلکسیون ماهیهای بحر خزر که بصورت بسیار جالبی از طرف دانشکده دامپزشکی تهیه شده بود وکلکسیون صدف ها و جانوران دریائی خلیج فارس و پروانه های نقاط مختلف ایران که از طرف جانور شناسی دانشکده علوم تهیه شده بود بازدید نمودند . آنگاه والاحضرت ولیعهد ژاپن نمونه های گندمهای ایران را که توسط بنگاه اصلاح بذر دانشکده کشاورزی کرج تهیه شده بودبازدید کردند و از طرف آقای مهندس عطائی استاد دانشکده کشاورزی دانشگاه تهران توضیحات لازم داده شد در پایان بازدید یکدوره ازانتشارات دانشگاه تهران بوالاحضرت ولیعهد ژاپن اهداء شد و درتالار عمومی باشگاه دانشگاه والاحضرت ولیعهد ژاپن با آقایان استادان دانشگاه تهران آشنائی پیدا کردند ،پس ازپذیرائی که از والاحضرت بعمل آمد آقای کیهان معاون دانشگاه نطقی ایراد کرد وضمن آن اظهار داشت :

علائق معنوی که از قدیم بین دو کشور ایران وژاپن وجود داشته بواسطه ملاقاتهای بین سران دو امپراطوری کهن بیش از پیش محکم و استوار گردیده است . تشریف فرمائی والاحضرت بدانشگاه خودنشان میدهد که همانگونه که اعلیحضرت همایون شاهنشاه ایران همواره بموسسات فرهنگی علاقه و لطف داشته و دارند اعلیحضرت امپراطور ژاپن ووالاحضرت ولیعهد ژاپن نیز دارای همان سجیه می باشند .

سپس والاحضرت ولیعهدژاپن در پاسخ آقای دکتر کیهان بزبان ژاپنی اظهار داشتند :

بسیار خوشوقتم از این که امروز دانشگاه تهران بویژه مرکز آموزش اتمی آنرا بازدید نمودم وبا آقایان استادان دانشگاه آشنائی حاصل کردم .

از پیشرفت هائی که در رشته های مختلف علوم و فنون نصیب دانشگاه تهران و کشور شما شده است فوق‌العاده مسرورم و امیدوارم به ترقیات بیشتر نائل شوید و در روابط کشور های ما نیز توسعه بیشتر حاصل شود .

اظهارات آقای کیهان معاون دانشگاه اززبان فارسی به‌زبان ژاپنی وبیانات والاحضرت ولیعهد ژاپن از زبان ژاپنی به فارسی توسط یکی ازاعضاء سفارت ژاپن در تهران ترجمه‌شد.

ولیعهد ژاپن و همسر شان در حدود ساعت ۶ بعد از ظهردانشگاه تهران را ترك کردند .

یك مقام رسمی موزه بریتانیا درتهران

طبق اطلاع واصله آقای «بازیل گری» متصدی اشیاء عتیقه مشرق زمین در موزهٔ بریتانیا روزگذشته باتفاق خانم خود به‌تهران واردشد.

نامبرده مدت یکهفته در تهران اقامت خواهد کرد وروز یکشنبه ۲۹ آبان ماه برابر با ۲۰ نوامبر ساعت ۶ونیم بعدازظهر درباره مینیاتورهای ایران درقرن‌چهاردهم در شورای فرهنگی بریتانیا سخنرانی خواهد کرد.

آقای بازیل گری ساعت چهارونیم بعدازظهر روز سه‌شنبه ۲۲ نوامبر نیز درباره نقاشی های دیواری «پون هوانك» درموزه باستان‌شناسی سخنرانی مینماید.

کتاب

شرکتهای تعاونی وبانك برای کشاورزان

در سال ۱۳۳۲ کتابی تحت عنوان «شرکتهای تعاونی و بانك برای کشاورزان »انتشار یافت که در محافل مختلف مورد توجه واقع شد وبرنده جایزه سلطنتی بهترین تالیف علمی سال نیز گردید .مولف کتاب آقای علی اکبر نوراد «رئیس اداره بررسی وآماربانك کشاورزی ایران» درمقدمه کتاب وعده داده بود که جلد دیگری در تکمیل مباحث جلد اول منتشر کند . اخیرا جلد دوم کتاب با مطالعه ای که طی چند سال گذشته درنتیجه اقدامات دستگاههای مختلف دولتی درزمینه توسعه شرکت های تعاونی شده است و همچنین شامل مباحث وفصولی درباره رشد اقتصادی وذکر علل و عوامل آن و برنامه های توسعه کشاورزی در کشورهای توسعه نیافته و روشهای علمی وعملی اعتبارات کشاورزی ـ چنانکه در سایر ممالك معمول ومجری است منتشر شده و در معرض استفاده علاقمندان به مسائل اقتصادی و اجتماعی گذاشته شده است توفیق مولف محترم را درانتشارتالیفات مفیددیگرخواستاریم

از فردا

سینما گنج

زیاد اشتیاق دیدن آنرا دارید ولی هرلحظه این اتفاق درنزدیکی شمااست

برگهای خزان

با آواز خواننده بزرك آمریکا

نات کینگ کول

باشتراك :

جون گرافورد

کلیف رابرتسون

آ ـ ۳۱۴۴۰

بانوان کدبانو وخانه دار همیشه بهترین دیگ زود پز را انتخاب میکنند

پرستیژ

ساخت انگلستان

مطمئن - محکم - بادوام

(زهره)

Prestige

نماینده انحصاری: تجارتخانه شکرالله معراج خیابان سعدی جنب بانك اعتبارات ساختمان شرکت کاردار تلفن : ۳۳۴۲۵ مراکز فروش بازار تیمچه حاجب‌الدوله ۱ـ آقای یونس تبریزیان ۲ـ شرکت منظم ۳ـ آقای محمد کاشانی و سایر مغازه‌های معتبر. آ ـ ۳۱۴۵۲

مناقصه خرید دستگاههای حرارت مرکزی

بانك سپه مرکز تهیه و تحویل و نصب دستگاههای حرارت مرکزی شعب قزوین ـ همدان ـ مهابادخود را به مناقصه میگذارد .

نقشه ها و دفتر چه مشخصات و طرح قرار داد مناقصه در اداره کل فنی بانك موجود است خواستاران شرکت درمناقصه میتوانند باپرداخت هشتصد ریال بحسابجاری شماره ۲۶۹۱ این بانك وارائه‌رسید پرداخت اوراق مربوطه یکی‌ازشعب رادریافت دارند .

مبلغ سپرده شرکت در مناقصه تاسیسات هر یك از شعب چهل‌هزار ریال است که شرکت کننده باید بحسابجاری شماره ۲۶۹۱ این بانك پرداخت نموده و رسید آنرا به پیشنهاد خود پیوست بنماید .

اشخاص یا شرکت هائی میتوانند در این مناقصه شرکت نمایند که مدارك مربوطه به صلاحیت فنی آنها پیوست پیشنهاد باشد .

پیشنهادات مشروط و غیر صریح و مبهم که با برك مشخصات وشرایط شرکت در مناقصه وفق ندهد مردود خواهد بود .

حائز حداقل بها برنده مناقصه شناخته شده و در صورتیکه برنده مناقصه پس از ابلاغ کتبی بانك بمدت پنج روز از امضاء قرار داد خودداری نماید سپرده او بنفع بانك ضبط خواهد شد .

پیشنهادات باید در پاکت لاك و مهر شده که روی آن صراحتا قید شده باشد (راجع بمناقصه دستگاههای حرارت مرکزی ساختمان جدیدبانك سپه شعبه قزوین یا همدان یا مهاباد) تاساعت دوازده روزدوشنبه پنج‌دیماه ۱۳۳۹ بدفتر بانك سپه مرکز داده شده و رسید گرفته شود .

پیشنهادات واصله درساعت ده صبح سه شنبه شش دیماه ۱۳۳۹ باز و خوانده خواهد شد حضور پیشنهاد دهندگان در جلسه مناقصه آزاد است بانك در رد یا قبول یك یا کلیه پیشنهادات مختار است .

بانك سپه

۱ـ۲ آ ـ ۳۱۲۸۶

در پروژه‌های شهرسازی خود از

STRAN-STEEL

سترن ـ ستیل استفاده نمایید

ساختمانهای فلزی با پروفیله مخصوص

برای کسب هرگونه اطلاع وبازدید نمونه به آنتی پوز خیابان شاهرضا

کوچه سپند تلفن های ۶۹۶۳۱ - ۶۸۹۳۶ - ۶۹۷۸۶ مراجعه فرمایید

گردونه

آ ـ ۳۱۳۹۸

مزایده فروش اتومبیل

اداره کل شیلات گیلان تعداد ۸ دستگاه کامیون و تعداد ۳ دستگاه جیپ و مقداری موتور آلات فرسوده از طریق مزایده در روز یکشنبه ششم آذرماه ۳۹ دربندر پهلوی بفروش میرساند برای اطلاع ازشرایط وبازدید اتومبیلها طالبین دربندر پهلوی بدایره بازرگانی شرکت مراجعه خواهند نمود .

رئیس اداره کل شیلات گیلان ـ سرهنك فریبرز

آ ـ ۳۱۴۰۲ ۱ـ۲

ARIANA AFGHAN AIRLINES

کابل - فرانکفورت

باهواپیمای دث . عب

DC-6B

از راه قندهار . تهران . دمشق . بیروت . آنکارا . پراگ

این یگانه خط هوائی است که بافغانستان رفت و آمد نموده وتسهیلات زیر را فراهم میکند
هواپیمای مجهز بدستگاه رادارکه بر فراز جو پرواز میکند
با سرویس درجه یك وسرویس جهانگردی
پرواز یکسره بدون تعویض هواپیما

فرانکفورت ـ کابل ـ فرانکفورت

کوتاهترین مدت مسافرت بین اروپا وافغانستان

نماینده کل
شرکت هواپیمائی آریانا
فرودگاه مهرآباد ـ تهران
نشانی تلگرافی ـ آف گرگو

آریانا افغان هوائی شرکت

هواپیمای آریانا بادرهای وسیع وبزرگ برای حمل بار

آ ـ ۳۱۴۱۶

اجتماعی

سخن روز

نایافته دم ...

این خبر جالب در شماره دیشب چاپ شده بود :

«رضا از اهالی دماوند است ـ او تادوماه پیش دردهی بامور زراعت اشتغال داشت آمادو ماه پیش هنگامیکه برای فروش مرغهای خود بتهران آمد متوجه شد که نان بدست آوردن در اینجا آسانتر از ده است .

رضابه ده بازگشت و از زراعت دست کشید و با فروش اثاثیه خود به کدخدا ۱۶۰ تومان فراهم کردو بتهران آمد تاباخرید بلیت بخت آزمائی و فروش آن‌درآمدی کسب کند .

رضا دیروز درمیدان فوزیه فریب دوجوان قماربازرا خورد و درهمان ساعت اول ورود بتهران پول خودرا از دست داد وی‌که‌ازاین جریان سخت عصبانی‌شده‌بود شروع بفریادکشیدن کرد یکی از پاسبانهای کلانتری ۱۳ او را بکلانتری هدایت کرد. رئیس کلانتری که از ماجرای او اطلاع یافت ۲۰۰ ریال باو داد تابده خود بازگردد .»

هرخواننده این خبر یکبار دیگر این نتیجه را میگیرد که دهاتی آدم ساده لوحی است و خدانکند هرگز بدام بعضی شهریهابیفتد .

اما خبر معنی ومفهوم دیگری هم داردکه آنرا میتوان از تغییر محیط کار و زندگی این دهاتی بدست آورد. سرنوشت مردی راکه تادوماه پیش دردماوند زراعت میکرد و دستهایش را درراه تولید کشاورزی بکار میبرد، بخیابانهای پر ازبیکاره وولگرد تهران‌کشاند. دستهائی که تادوماه پیش مزرعه سبزو خرمی بوجود می‌آورد ،اینك در پایتخت مملکت بفروش بلیت های «بخت آزمائی» پرداخته است . این یك حقیقت تلخ است که دهقان مملکت مجبور شود بپایتخت کوچ کند و مجبور شود بلیت بخت آزمائی بفروشد .

منافع شخصی این دهقان ایجاب میکند که بده و مزرعه‌خودش برگردد تا درخیابانهای تهران قمار بازها کلاه از سرش برندارندو جیب خالیش رانزنند . منافع اجتماعی اوهم ایجاب میکند که دستهایش رابجای بلیت فروشی و دستفروشی و غیره ، در راه آبادانی این مملکت بکار اندازد . . .

ص. رحمان زاده

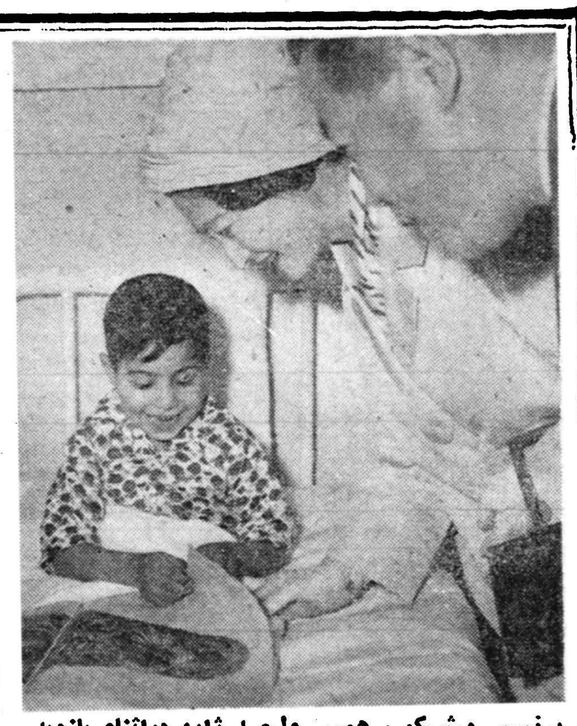

پرنسس میشیکو ، همسر ولیعهد ژاپن درائناء بازدید خانه‌کودك بایکی از کودکان یتیم سخن میگوید .

درضیافت سفارت مراکش‌که بمناسبت سی‌وسومین‌سال سلطنت اعلیحضرت محمدپنجم پادشاه مراکش برپا شده بود تمام اعضای خانواده آقای الفخری‌الفاسی سفیرمراکش درحالیکه لباسهای محلی بتن داشتند به‌میهمانان خوش‌آمد میگفتند . درعکس‌بالا سفیر مراکش درمیان اعضای‌خانواده خود درضیافت مزبور دیده میشود .

از دکترمهندس عزت‌الله داودزاده

چراغهای راهنمائی ، محل عبور پیاده‌ها درتهران درست معین نشده‌اند

سرعت حداکثر ۳۰کیلومتر درشهر اغلب مراعات‌نمیشود

مامورین واتومبیلهای راهنمائی‌باید سرمشق‌رانندگان‌باشند

قسمت دوم یادداشتهای آقای دکتر داود زاده درباره نقائص راهنمائی و رانندگی تهران ومقایسه آن باممالك اروپائی ذیلا از نظر خوانندگان ارجمند میگذرد :

دراغلب کشور های اروپائی چراغهای راهنما یاچهار کنج چهار راه و یادر وسط چهار راه نصب شده‌اند . در تهران اغلب چراغهای راهنما ۵۰ یا۶۰ متر تاچهار راه فاصله دارندمن‌نیزبدرستی‌نفهمیده‌ام علت این کار در تهران چه بوده است ؟ بقول یکی از رفقا میگفت در اینجا « باید بمرك گرفت تابه‌تب راضی شوند » اگر بنابود این‌چراغ ها همانطور که درممالك مترقی مرسوم است در چهار کنج چهارراه نصب شوند چه بسا که باروشن بودن چراغ قرمز رانندگان ازچهار راه عبور میکردند و خطر تصادم‌زیاد میشد باخود فکر کردم پس همین علت است که حداکثر سرعت را هم درشهر ۳۰ کیلو متر قرار قرارداده‌اند تابدین ترتیب اقلا حد اکثر سرعت ۵۰ کیلو متر درشهر اجراء گردد ناگفته‌نماند در شهر های بزرك‌اروپاحداکثرسرعت‌درشهر ۵۰و ۶۰کیلومتر تعیین شده‌است‌و درحومه و خیابانهائی نظیر جاده شمیران و جاده کرج حداکثر سرعت را ۸۰کیلو مترمعین کرده‌اند محل عبور پیاده‌روندگان‌درچهارراه های تهران دورتر از محل چهارراه معین شده است و حتی در بسیاری محل‌ها پلی برروی جوی عریض نصب شده‌است که بیچاره پیاده‌رو از روی آن عبور کنند و تازه پس از آنکه نوبت عبور پیاده‌روندگان از خیابان میرسد بیچاره پیاده‌روندهای که باید از لابلای اتومبیل‌هارد شود و چه‌بسا در معرض خطرقرارگرفتن بین دو اتومبیل قرار گیرد .

باید اعتراف کرد که در ایران طرز رفتار مامورین راهنمائی با رانندگان بهیچوجه خوب نیست‌من در هیچ کشور مترقی ندیده‌ام که امورین باداد وفریاد واحیاناگاهی اوقات بافحش و ناسزا تقصیرراننده را ثابت کنند . گواینکه در این کشور بجای استدلال و حرف‌منطقی اغلب دادو بیداد براه میافتد وفحش و ناسزا بهمدیگر نثار میشود .

دلیل بارز این مدعی رامیشودهرروز در خیابانها دید که چگونه‌رانندگان محترم پس از کوچکترین تصادفی بی‌تقصیر یاباتقصیر از اتومبیل‌خود بیرون می‌آیند و بجان همدیگر می‌افتند !

هنوز بسیاری از رانندگان‌ماعلائم جدید راهنمائی را نمی‌شناسند . مامورین و اتومبیل‌های شهربانی و اداره راهنمائی باید خوددرس‌عبرتی برای عامه باشند وبارعایت‌صددرصد قواعد و مقررات راهنمائی‌مردم‌عادی رابه‌تبعیت از مقررات‌تشویق کنند ولی افسوس بسیاری موارد بچشم دیده‌ام که‌اتومبیل‌های‌اداره‌راهنمائی باآنکه ضرورت ایجاب نمی‌کرده است درمحل غیر مجاز بدون علت توقف کرده‌اند . من در تمام مدت اقامت ۱۲ ساله دراروپا و درکشور های مترقی اینگونه خلافهارا ازخود مامورین انتظامی ندیده‌ام .

شایسته است که اولیاء مربوطه بااستفاده از تلویزیون و رادیو و سینما مردم را بقواعد و مقررات راهنمائی ورانندگی آشنا کنند . اداره راهنمائی باد فیلم هائی تهیه کند و بانشان دادن آن ها درسینما و تلویزیون مضار عدم رعایت‌قواعد و مقررات راهنمائی را بمردم نشان بدهد . واز همه بالاتر باتشکیل‌دادن کلاسهائی رانندگان محترم را به قواعد وعلائم‌نوین‌راهنمائی ورانندگی آشنا سازد .

ازهمه مهمتر باید بیمه تصادفات رانندگی درایران هم اجباری گردد اینها راهائی هستند که کشورهای مترقی رفته‌اند چرا مانرویم ؟

فعالیت انتخاباتی درمحلات تهران

اصناف تهران مشورت کردند

در روزهای گذشته اخیربسیاری از انجمن های محلی تهران تشکیل جلسه‌داده‌اند و کاندیداهای خود را برای شرکت در انتخابات انجمن شهر معرفی کرده‌اند

در بخش ۹

آقای شیخ‌الاسلامی یکی از معتمدین محلی از ناحیه ۹ خود را کاندیدا کرده است و انجمن‌های محلی این ناحیه عده‌ای دیگر را نیز بعدا معرفی خواهند کرد .

شمالغرب

آقای موسی لامع زاده یکی از معتمدین محلی شمالغرب تهران امروز تقاضانامه خود را در باره شرکت درانتخابات انجمن شهر تسلیم فرمانداری کرد .

نارمك

شورای همکاری انجمن های محلی نارمك در منزل آقای پارارگادی اجتماع کردند دراین جلسه نسبت بمعرفی آقای‌سرهنك‌بازنشسته دیباج بفرمانداری برای شرکت در انتخابات اخذ تصمیم بعمل آمد .

جوادیه

آقایان حکمت و کریمی‌آشتیانی از طرف مجامع‌محلی‌جوادیه کاندیدا شدند . آقای کریمی‌ازطرف‌اصناف و کسبه نیز تائید میشود .

بیش از چند هزار

در سلسبیل و شمالغرب تهران تیمسار سرتیپ باستی افسر باز ـ نشسته که از معتمدین محل‌میباشد از طرف اهالی کاندیدا شده است خبرنگارما باآقای باستی تماس گرفت وی گفت بااین ترتیبی که هرروز برتعداد کاندیداها اضافه می‌شود ممکن است تعداد افرادی که برای شرکت در انتخابات‌معرفی میشوند از چندین هزار تجاوزنماید در شمالغرب تهران آقای سرهنك گلکار و چندتن دیگر از اعضای انجمن محلی شمالغرب کاندیدا هستند .

یك بانو

خانم بتول بغایری رئیس انجمن محلی عباس آباد و چند نفر دیگر ازاین ناحیه کاندیدا هستند .

کوی نو

انجمن محلی کوی نو آقای احمد شارق را بسمت نماینده مردم معرفی کرده‌است .

بخش ۲۰

در بخش بیست آقایان بنی‌احمد و کریم راه پیما و دادبین بسمت کاندیدا معرفی شده‌اند

امامزاده حسن

آقای معتمدالسادات رئیس انجمن محلی امامزاده حسن از طرف‌سکنه این محل کاندیدا شده است .

اصناف

درساعت یك بعد از ظهر امروز کنگره اصناف تهران در بانك اصناف برای بررسی موضوع‌شرکت اصناف تهران در انتخابات انجمن شهر تشکیل شد دراین جلسه آقایان کوشانفر قبادیان اربابزین العابدین تهرانی آذرفر گورنك و وروسای کلیه اتحادیه‌های تهران شرکت داشتند .

در انجمن های محلی شهر

دراجتماع انجمن‌های محلی بخش‌ده نماینده‌ای‌گفت :

اگر ما فعالیت نکنیم نمایندگان واقعی بانجمن راه نخواهند یافت

اولین جلسه مشترك انجمنهای محلی واقع در حوزه ده انتخاباتی انجمن شهر تهران بنابدعوت انجمن محلی عمران و آبادی کوی‌رشیدیان در منزل آقای اکبر طائفی باحضور روسا و اعضای هیئت مدیره انجمن محلی کوی رشیدیان ـ انجمن محلی دوشان تپه ـ اتحادیه‌شرق شهباز ـ انجمن کوی فرح ـانجمن چهار صد دستگاه (کوی بوعلی سینا) انجمن عمران شرق تهران‌ـ برای تشکیل جلسات مشورتی در باره تعیین کاندیدا های حوزه ده تهران تشکیل شد ابتدا آقای حاج محمد قادری رئیس‌انجمن‌کوی رشیدیان به آقایان شرکت کننده دراین جلسه خیر مقدم گفت واز قبول دعوت انجمنهای محلی‌نامبرده بالا اظهار خرسندی کرد .

سپس آقای موسوی دبیر انجمن کوی رشیدیان اظهار داشت در این موقع که انتخابات انجمن تهران در شرف انجام است لذا این انجمن لازم دانست که از تمام انجمنهای حدودحوزه ده دعوت‌نماید که مشترکا در انتخابات انجمن شهرشرکت نموده وسه نفرکاندیدا نمایندگی انجمن را از میان خود برگزینند و چون با سوابق قبلی که از آقای وفادارم لذا ایشان را از طرف این انجمن معرفی مینمایم.

کوی رشیدیان

آنگاه آقای بهشتی پور دبیر انجمن کوی رشیدیان گفت اولا باید آقایانی که در این محفل حضور دارند همدیگر را کاملا بشناسند و چون بعضی از آقایان فقط امشب باهم روبرو شده‌اند لذا بعقیده من اگر از انتخاب انجمن شهر تهران‌هیچ نفعی عایدمان‌نشود همین شرکت در یك جلسه‌عمومی محلی برای ما خیلی ارزش دارد و افزود که این ما هستیم که از همه بهتر درد مردم این محلات‌را حس میکنیم و مشترکا میتوانیم نماینده واقعی‌خودرا به انجمن‌شهر بفرستیم و واقعااگرآزادی‌انتخابات باشد بااینکه مااز خود هنوز کاندیدائی معرفی ننموده ایم ولی هر شخصی که از میان ما که‌واجد شرایط باشد با کمال میل به آن رای داده و او را انتخاب خواهیم نمود .

دوشان تپه

آقای غفاری رئیس انجمن‌دوشان تپه اظهار داشت که چون قبلا دراین باره تصمیمی از طرف‌انجمن ما گرفته نشده لذا معتقدم که در جلسات بعدی تصمیم گرفته شود و برای تشکیل جلسات قبلا در مطبوعات اعلان شود .

کوی فرح

آقای مدنی رئیس انجمن کوی فرح اظهار داشت چون وقت کم است پیشنهاد مینمایم که برای تعیین سه نفر کاندیدا هرچه زودتر تصمیم گرفته شود .

چهارصد دستگاه

آقای رضویون از طرف انجمن کوی‌چهارصددستگاه (بوعلی‌سینا) گفت متاسفم که نمایندگان کلیه انجمن های محلی حوزه ده در این جلسه شرکت ننموده و من فکر میکنم عدم شرکت آنها فعالیت مارا بی‌نتیجه بگذارد از اینجهت پیشنهاد مینمایم انجمن های سراسر حوزه ده هریك از میان خود سه نفر تعیین نمایند وی‌افزود من و آقای اسمعیل گزازی به نمایندگی از طرف انجمن آقای دکتر محمد خزائلی رئیس انجمن کوی‌چهارصد دستگاه را به نمایندگی‌انجمن شهر تهران معرفی مینمائیم .

شرق شهباز

آقای کلابی از طرف‌شرق‌شهباز اظهار داشت آقایانیکه در جلسه امشب حضور دارند نمایندگان واقعی محلات خود میباشند و برخلاف آن کسانی هستند که انجمن یا اتحادیه های خلق‌الساعه‌ای میسازند و بعد که کار شخصی خودشان را انجام دادند مثل برف آب میشوند . من امیدوارم بااین دعوتی که انجمن محلی کوی رشیدیان از تمام انجمنهای محلی نموده ما بتوانیم هرچه بیشترمتحد شویم و نمایندگان واقعی‌راانتخاب نمائیم .

عمران تهران

آقای استوار زاده رئیس‌انجمن عمران شرق تهران اظهار داشت درباره انتخابات انجمن شهرتهران خیلی صحبت شده‌وآقای رضویون پیشنهاد نمودند که از تمام انجمن های محلی واقع در حوزه ده‌دعوت شود ولی من معتقدم که باهمین عده‌ای که در این مکان حضور دارند میتوانیم نتیجه بگیریم ودر ضمن بعرض آقایان میرسانم که وظیفه ما است که هرچه بیشتر دراین باره فعالیت کنیم و از مردم بخواهیم که‌در این انتخابات‌شرکت کنند چون اگر قرار باشد مانند انتخابات مجلس شورایملی که باطل گردید مردم شرکت نکنند هیچیك از نمایندگان واقعی مابه انجمن شهر تهران راه نخواهند یافت .

جلسه آینده روز شنبه ساعت ۷ بعداز ظهر منزل آقای کدخدازاده و جلسه دیگر روز دوشنبه ۳۰آبان منزل آقای استوار زاده جنب کلانتری ۱۴ ساعت ۶ بعد از ظهر تشکیل خواهد شد .

لطفا یادداشت فرمائید

امشب

برنامه تلویزیون ایران

ساعت ۵٫۳۰ـ آهنك‌های غربی درخواستی رادیوئی
ساعت ۶٫۰۰ـ آغازبرنامه تلویزیونی
ساعت ۶٫۰۳ ـ برنامه خردسالان
ساعت ۶٫۳۰ ـ درس‌ـ انگلیسی
ساعت ۷٫۰۰ـ برنامه راه آهن
ساعت ۷٫۳۰ـ ارکستر جاز خارجی
ساعت ۸٫۰۰ـ هنر های زیبا
ساعت۸٫۳۰ـاخبار
ساعت ۸٫۴۵ـ برنامه کتاب
ساعت ۹٫۰۰ـ برادران امیدوار.
ساعت ۹٫۳۰ـ مسابقه «۵۰۰۰ ریالی»
ساعت ۱۰٫۰۰ـ سخنرانی دکتر همایونفر
ساعت ۱۰٫۳۰ـ فیلم
ساعت ۱۱٫۰۰ـپایان‌برنامه

در محافل ومجالس

درانجمن ایران وآمریکا
کلوپ بریج و شطرنج
از ساعت ۵ بعد از ظهر
کلاس آشپزی
از ساعت ٤ بعد از ظهر
درانجمن ایران و پاکستان
بازی لوتو
از ساعت ۷بعد از ظهر
در باشگاه نفت
فیلم
از ساعت ۷ بعد از ظهر

فرداشب

در انجمن ایران‌وآمریکا
بازی‌بینگو
ازساعت۶بعداز ظهر
کلوپ بریج‌وشطرنج
از ساعت ۵بعداز ظهر
در کانون دانشجویان
کلوپ مکالمه
از ساعت ۵بعد ازظهر
سخنرانی دانشجویان
ازساعت ۶بعدازظهر

تنفس درتهران !

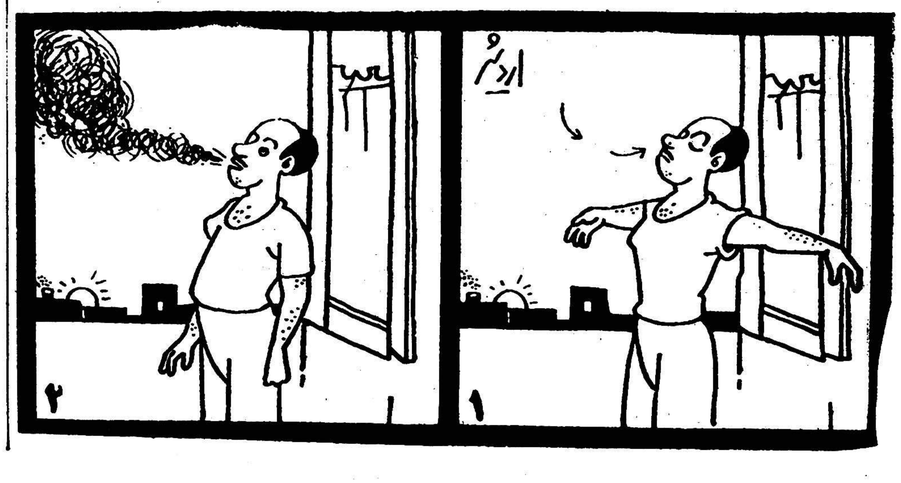

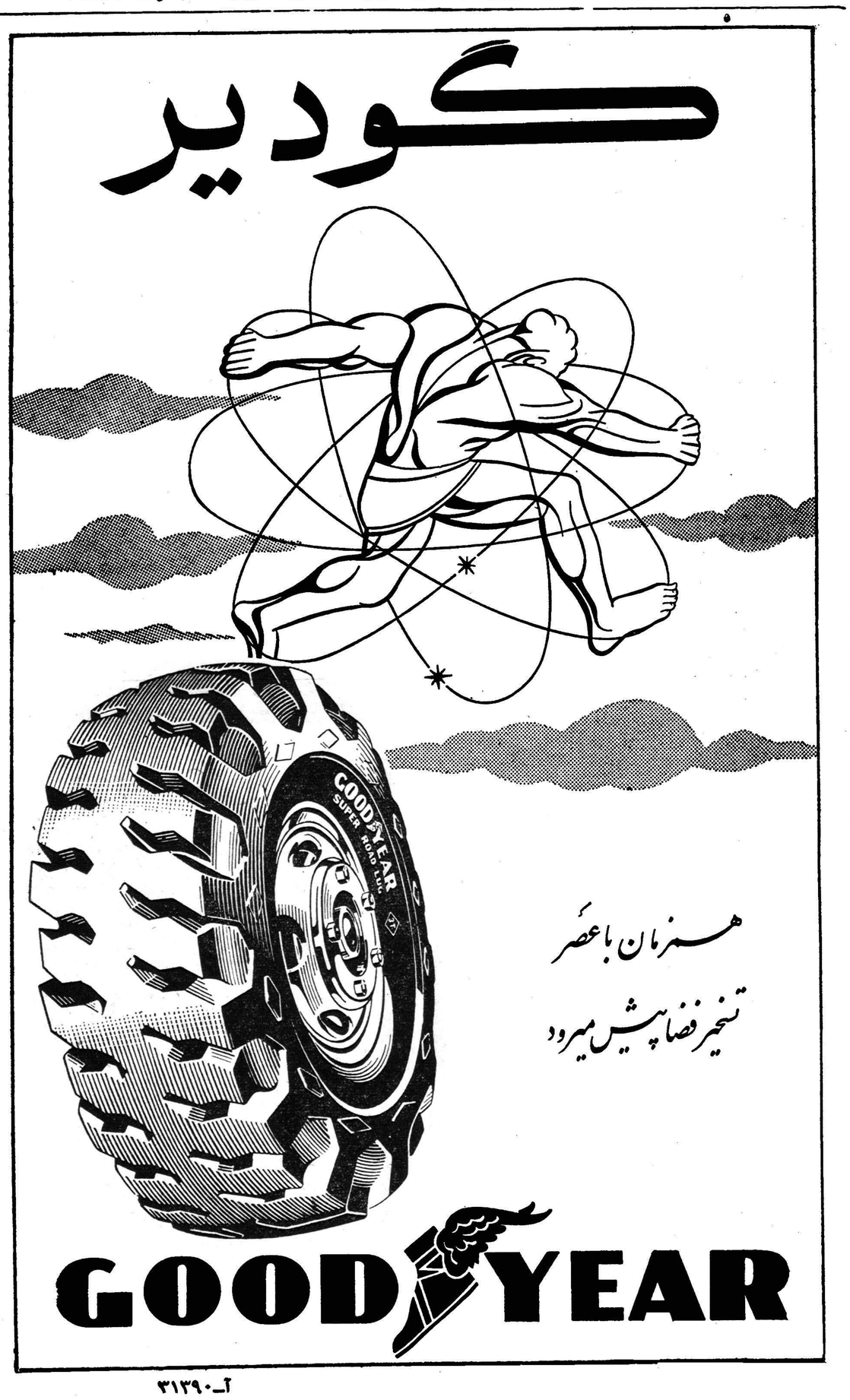

آ ـ ۳۱۳۹۰

چکیده هزار تجربه در هزارمین شماره

آرایشگران چیره‌دست مطبوعات مشغول آرایش هزارمین شماره اطلاعات هفتگی هستند

بیش‌از دوهفته دیگر به انتشار هزارمین شماره‌مجله اطلاعات‌هفتگی مجله محبوب خانواده‌های ایران‌باقی نمانده است

ازهم‌اکنون آرایشگران چیره‌دست مطبوعات ، نویسندگان زبردست مشغول آرایش هزارمین شماره مجله اطلاعات هفتگی هستند

مطالبی که برای شماره مخصوص (۱۰۰۰) دردست تهیه است‌چکیده هزار تجربه‌گوناگون است، همه مردم ایران ، علاقمندان به مجله اطلاعات هفتگی خیلی خوب‌میدانند که‌این مجله طی انتشار هزار شماره مسلسل هرگزقدمی برخلاف‌مصالح عمومی خانواده‌ها برنداشته وهمیشه بارعایت اصول و هدف های‌انسانی پاسخگوی ذوق وعلاقه‌خوانندگان خودبوده است واینك درآستانه انتشار هزارمین شماره با استفاده ازتجربیات گوناگون تحول تازه‌ای درمطبوعات ایران ایجاد میکند .در آستانه انتشار هزارمین شماره‌مژده های تازه‌ای برای خوانندگان عزیز اطلاعات هفتگی داریم که بتدریج‌در روزنامه اطلاعات منتشر خواهد شد

شاهین اقبال برفراز آسمان تهران درپرواز است

قباله اتومبیل د.کا.وه درجیب چه‌کسی جای میگیرد ؟

بطوریکه خوانندگان عزیزاطلاع‌دارند در جریان تشکیل بزرگترین‌گاردن پارتی سال سازمان کمك‌کودك موسسه اطلاعات یك‌اتومبیل‌د.کا .و .بلاتار گذاشته شدولی چون فرصتی برای فروش بلیطهای لاتاری وجود نداشت مقدار کمی از بلیطها بفروش رسید .سازمان کمك کودك تصمیم گرفت که پس‌ازخاتمه گاردن پارتی بلیطهای باقی مانده‌را بمعرض فروش گذاردتاعده‌بیشتری بتوانند شانس خود را بیازمایند و در ضمن کمك بیشتری بکودکان نیازمند بشود . از چند روز قبل بلیطهای لاتاری اتومبیل د.کا. و در مراکز مختلف بمعرض فروش گذاشته شده‌است .

بلیطهای اتومبیل د. کا. و . در روز ۲۱آذر قرعه‌کشی میشود .

تهران تعمیر

تهران تعمیر سازمان نوینی است که بمنظور تعمیرات ساختمانی‌تاسیس شده و با داشتن مهندسین مجرب و متخصصین‌فنی مورد اعتمادو کارآزموده برای قبول و اجرای همه نوع‌تعمیرات ساختمانی از کلی و جزئی آماده است بتلفن ۴۳۱۱۹ مراجعه فرمائید.

آگهی احضار متهم

بدینوسیله بغیر نظامی اسماعیل فرزند رحمت الله شهرت کالیکش که‌قبلا درقریه‌نردین شاهرود سکونت داشته و فعلا مجهول المکان میباشد ابلاغ میشود که شما باتهام سرقت مسلحانه در این دادگاه تحت پیگرد میباشید - لازم است در ظرف دو ماه از تاریخ درج آخرین آگهی در این دادگاه حاضر وچنانچه حاضر نشوید دادنامه شایسته در باره شما صادر خواهد شد این آگهی در سه نوبت متوالی در روزنامه رسمی کشور شاهنشاهی و یکی از جراید کثیرالانتشار مرکز درج‌خواهدشد

رئیس دادگاه عادی تیپ ۲ پیاده نادری سرهنگ مقدم تبریزی

۱-۳ آ-۳۱۲۷۴

مراکز فروش بلیط لاتاری اتومبیل د.کا.و

۱- باشگاه اطلاعات
۲- مغازه‌گالو - خیابان اسلامبول
۳- گالری تهران - لاله‌زارنو پلاك ۵۴۸
۴- مغازه‌هما - اول لاله‌زارنو
۵- آون - سه‌راه‌شاه - سینما آسیا
۶- خشکبار فرحبخش - شاه‌آباد
۷- فروشگاه مشعل . چهارراه اسلامبول
۸- فروشگاه کودك خیابان‌شاه چهارراه آشیخ‌هادی
۹- فروشگاه مهناز چهارراه مخبرالدوله
۱۰- بنگاه فنی ناصردروازه‌دولت مقابل‌خیابان‌سعدی
۱۱- بنگاه فنی زندیان خیابان باب‌همایون
۱۲- فروشگاه‌کامران خیابان لاله‌زار پاساژرزاق‌منش
۱۳- آموزشگاه سوکیاس اول کوچه شیروانی - خیابان نادری
۱۴- آرایشگاه شهپر . سه‌راه‌امین‌حضور .
۱۵- کتابفروشی زوار - شاه‌آباد
۱۶- کشباف‌آسیا - شاه‌آباد -جنب‌کوچه‌سیدهاشم
۱۷-کفاشی ویدا - خیابان شاهرضا
۱۸- فروشگاه اورانوس - دروازه دولت روبروی پمپ‌بنزین
۱۹- کافه‌قنادی نور - لاله‌زارنو روبروی وزارت کشاورزی
۲۰- پارچه فروشی و خیاطی مد زیبا خیابان کاخ چهارراه تیر

ناصر میرقوامی - خبرنگار اطلاعات در وین

مصاحبه با سفیر کبیر

روابط فرهنگی ایران و اطریش درحال توسعه‌میباشد- درحال حاضردرحدود ۱۲۰۰ دانشجوی‌ایرانی دراطریش سرگرم تحصیل هستند . دولت اطریش درایران‌مدارس حرفه‌ای ایجاد میکند و دسته‌ای از دانشجویان را برای تحصیل دراین رشته باطریش اعزام خواهد داشت . رئیس جمهور اطریش پیشرفتهای اخیر ایران را تحت رهبری شاهنشاه ستود .

اخیرا خبرنگار ما در اطریش با آقای محمود میر فخرائی سفیر کبیر جدید ایران در اطریش مصاحبه ای پیرامون روابط جاری بین ایران و اطریش بعمل آورد .سفیر کبیرجدید ایران اظهار داشت روابط بین ایران و اطریش دارای سوابق تاریخی است و در همان هنگامیکه کشور اطریش بصورت امپراطوری مقتدری در اروپا بود روابط حسنه همواره بین دو کشور موجود بود از هنگام تشریف فرمائی اعلیحضرت همایونی باطریش علاوه بر تحکیم روابط بین دو کشور مردم اطریش کشور و ملت ایران را بهتر شناخته و علاقه بیشتری بکشور ما پیدا کردند مسافرت شاهنشاه در کلیه محافل اطریش حسن اثر فوق - العاده ای داشت بطوریکه روزنامه ها ی‌اطریش که در سابق کمتر راجع بایران مطالبی منتشر مینمودند در مورد ترقیات ایران تحت رهبری شاهنشاه مطالب مختلفی منتشر می سازند و در خلال مذاکراتی که با حضرت رئیس جمهور دولت اطریش بعمل آمد ایشان عقیده داشتنداکنون که تحت‌توجهات اعلیحضرت همایونی دولت‌ایران‌به‌پیشرفتهای‌فوق‌العاده‌ای نائل گردیده روابط‌سیاسی واقتصادی و فرهنگی بین دو کشور نیز باید توسعه بیشتری یابد و ضمنا ایشان آمادگی خود را برای هر گونه کمکی اعلام داشت .

تاسیس مدارس حرفه‌ای

آقای میر فخرائی سپس اظهار داشت روابط فرهنگی ایران واطریش هر روز در حال توسعه است و در حال حاضر در حدود۱۲۰۰ دانشجوی ایرانی در کشور اطریش به تحصیل اشتغال دارند و ما مشغول مذاکراتی هستیم که از طرف دولت اطریش مدارس حرفه ای در ایران دایر گردد ضمنا سعی ما اینستکه دولت اطریش بورسهائی در اختیار دانشجویان ما بگذارد تا در اختیار کسانی که‌در رشته های حرفه‌ای بتحصیل اشتغال دارند قرار داده شود این عده پس از تحصیل در قسمت های حرفه ای بایران باز گشته و از وجودآنان در مدارس حرفه ای که در ایران دایر میگردد استفاده خواهد شد .

روابط اقتصادی

سفیر کبیر ایران آنگاه اظهارداشت روابط اقتصادی ایران و اطریش آنطور که باید توسعه نیافته و هم اکنون‌صادرات اطریش‌بکشور ماهشت برابر صادرات ما بکشور اطریش می باشد و در سال گذشته در حدود ۶۰۰ میلیون ریال‌اجناس مختلف از اطریش بایران صادر شده است در این مورد تجار ایرانی باید سعی‌کنند اجناس مرغوبتری جهت صادرات به بازار های جهان عرضه دارند تا بتواند در مقابل‌اجناس مشابه رقابت نماید البته باتاسیس‌اداره استاندارد که بامر اعلیحضرت همایونی عملی گردیده رفع این مشکل خواهد شد و در آینده اجناس صادراتی بانظارت این اداره‌به بازار های جهان عرضه خواهد گردید سفیر کبیر جدید در پایان گفتند یکی‌از هدفهای ماینستکه صنایع کوچك و سرمایه گذاری را در ایران تشویق کنیم خصوصا در این اواخر بلژیکیهاهیئاتی بتهران‌فرستاده بودند که با مذاکرات و مطالعات لازم قرار دادی که از هر لحاظ بنفع دو کشور بود منعقد شد که بموجب آن بلژیکیها درایران بسرمایه‌گذاری بپردازند از این نوع قرار داد ها نیز میتوان با کشور اطریش وکشور های دیگر منعقد کرد با سرمایه گذاری‌خارجیان درایران برای ایجاد صنایع کوچك و با تاسیس کارخانجات و فرستادن متخصصین فنی بایران علاوه بر ایجاد کار در کشور این اثر را خواهد داشت که رقم مهمی از احتیاجات کشور از لحاظ‌صنایع کوچك رفع شده و از خارج شدن مقدار قابل ملاحظه ای ارز جلوگیری خواهد شد .

خبرنگاران اطلاعات در خارجه گزارش میدهند

واقفی : خبرنگار اطلاعات در بیروت

موفقیت دانشجویان ایرانی درانتخابات دانشگاه بیروت

دانشجویان ایرانی که امسال در دانشکده بهداشت همگانی دانشگاه امریکائی بیروت تحصیل‌می کنند به موفقیت های جالبی نائل شدند . در انتخابی که بمناسبت تعیین روسای انجمن آن دانشکده بعمل آمد ، پنج‌پست حساس آن در دست این دانشجویان قرار گرفت .

دکتر عزت الله خامسی رئیس انجمن ، آقای مرتضوی نایب رئیس خانم بیانی رئیس امور اجتماعی و آقایان حاتم و اقبالی به ترتیب خزانه‌داری وامور فرهنگی را در دست گرفتند . دکتر خامسی که متخصص جراحی فك و صورت است‌و برای مطالعه در اداره امور بیمارستانها به این دانشکده اعزام شده نقشه های جالبی در دست تهیه دارد . نامبرده هم اکنون بامقامات بهداری ایران تماس حاصل نموده تا ترتیباتی برای دعوت از استادان این دانشکده برای بازدید موسسات بهداشتی ایران داده شود .

اعلان مزایده فروش کارخانه چیتسازی تهران

وزارت صنایع و معادن کارخانه چیتسازی تهران راباکلیه اراضی متصرفی - ماشین آلات و ساختمانها طبق دفترچه مشخصات - ابزارویدکی ها -تجهیزات ووسائل و لوازم اداری طبق دفاتر کارخانه (باستثنای وجوه نقد - موجودی مواداولیه- محصول ساخته شده و در جریان ساخت) باکلیه حقوق قانونی وارزش خدمات انجام شده آن‌از طریق مزایده باشرائط زیر بفروش‌میرساند:

۱-مزایده مربوط به تمامی کارخانه و مجموع قسمتهای فوق الذکر بوده و برنده مزایده کسی است که بالاترین قیمت را پیشنهاد نماید .

۲-حداقل شرائط فروش بصورت ۴۰ در صد نقد و بقیه باقساط مساوی سالیانه تادمسال‌خواهدبود.

۳-پیشنهاد دهندگان باید مبلغ ده میلیون(۱۰٫۰۰۰٫۰۰۰) ریال سپرده بحساب شماره ۱۵۴۴شعبه فردوسی‌بانك ملی ایران بنام وجوه حاصله ازفروش کارخانجات تودیع ورسید آنرا ضمیمه پیشنهاد لاك ومهرشده نموده با ذکر عبارت(مربوط‌بمزایده فروش کارخانه چیتسازی تهران) روی پاکت تا آخر وقت اداری روز سه‌شنبه ۲۲ آذرماه ۱۳۳۹ بدبیرخانه سازمان مرکزی شرکتهای صنعتی و معدنی وزارت صنایع ومعادن تسلیم نمایند .بهر گونه پیشنهاد -نامه و تلگراف که‌بعد ازساعت مقرر فوق برسد ترتیب اثر داده نخواهد شد .

۴-پیشنهادات رسیده در ساعت ۱۱ صبح روز چهارشنبه ۲۳ آذرماه ۳۹ دروزارت صنایع ومعادن باز و قرائت خواهد شد . حضورپیشنهاد دهندگان‌درجلسه مزایده آزاد است .

۵-پیشنهاد دهنده باید نام ونشانی صحیح‌خودو مبلغ پیشنهادی را منجزا در پیشنهاد ارسالی قید و تصریح نماید . به پیشنهاد های فاقد سپرده ویا پیشنهاد هائی که چك ضمیمه داشته باشد وهمچنین به پیشنهاد های مشروط و مخدوش و غیرصریح ویا خلاف شرائط اعلان ترتیب اثر داده‌نخواهدشد.

۶-هزینه انتقال بالمناصفه توسط وزارت صنایع‌ومعادن و خریدار پرداخت خواهد شد .

۷-هرگاه برنده مزایده تا۷۵ روز پس ازابلاغ وزارت صنایع و معادن از انجام معامله(امضاء و مبادله اسناد و پرداخت پیش قسط) خودداری کند سپرده او بنفع وزارت صنایع‌ومعادن‌ضبط‌خواهدشد.

۸-وزارت صنایع و معادن حداکثر تایکماه‌پس از امضاء و مبادله اسناد و دریافت پیش قسط معامله شروع بتحویل مورد معامله بخریدارخواهدنمود .

۹-هرگاه خریدار از تحویل گرفتن کارخانه مورد معامله خودداری کند وزارت صنایع ومعادن هیچگونه مسئولیت برای حفظ و حراست‌یازیان های‌احتمالی کارخانه نخواهد داشت .

۱۰- کارخانه تا اتمام پرداخت کلیه اقساط در رهن وزارت صنایع و معادن خواهد ماند .

۱۱- چنانچه خریدار به یك یاعده ای از کارگران‌برای بهره برداری احتیاج نداشته باشد میتواند آنها را در اختیار وزارت صنایع و معادن قرار دهد .

۱۲-قرار دادیکه کارخانه چیت سازی تهران باموسسه امریکائی یوناتید مرچنتزاندمنو فکچررز برای اداره کردن کارخانه دارد و رونوشت آن بضمیمه اسناد مزایده در اختیار متقاضیان قرار خواهد گرفت بنحویکه خریدار مایل باشد تغییر خواهد یافت .

۱۳-در صورت فروش کارخانه وزارت صنایع ومعادن اقدام خواهد کرد که خریدار از معافیت ۵۰ در صد مالیات بردرآمد موضوع تبصره ۱ ماده ۹ قانون‌مالیات بردرآمد مصوب‌تیر ماه ۱۳۳۷ و تصویب نامه شماره ۲۳۰۱۲ مورخ‌بهمن ماه ۱۳۳۷ هیئت وزیران استفاده نماید .

۱۴-موجودی مواد اولیه محصول تمام شده‌و محصول درجریان ساخت که طبق این اعلان از فروش مستثنی شده است در موقع تحویل کارخانه‌بقیمت روزبازار ارزیابی شده و بهای آن با توافق طرفین از خریدار دریافت خواهد شد .

۱۵-علاقمندان میتوانند همه روزه در ساعات اداری عین دارائی های کارخانه را در محل ملاحظه نموده و اسناد مزایده را از امور فروش کارخانجات‌وزارت صنایع و معادن دریافت دارند .

۱۶-شرکت در مزایده و تسلیم پیشنهاد بمنزله‌قبول شرائط و طرح قرار داد معامله که جزو اسناد مزایده است میباشد وبنابراین پیشنهاد دهنده باید اسناد مزایده را ضمن تسلیم پیشنهاد امضاء وبوزارت صنایع و معادن تسلیم کند.

۱۷-وزارت صنایع و معادن در رد یاقبول‌هر یك یاکلیه پیشنهاد ها مختار است .

۱-۴ آ-۳۰۴۴۰ وزیر صنایع و معادن

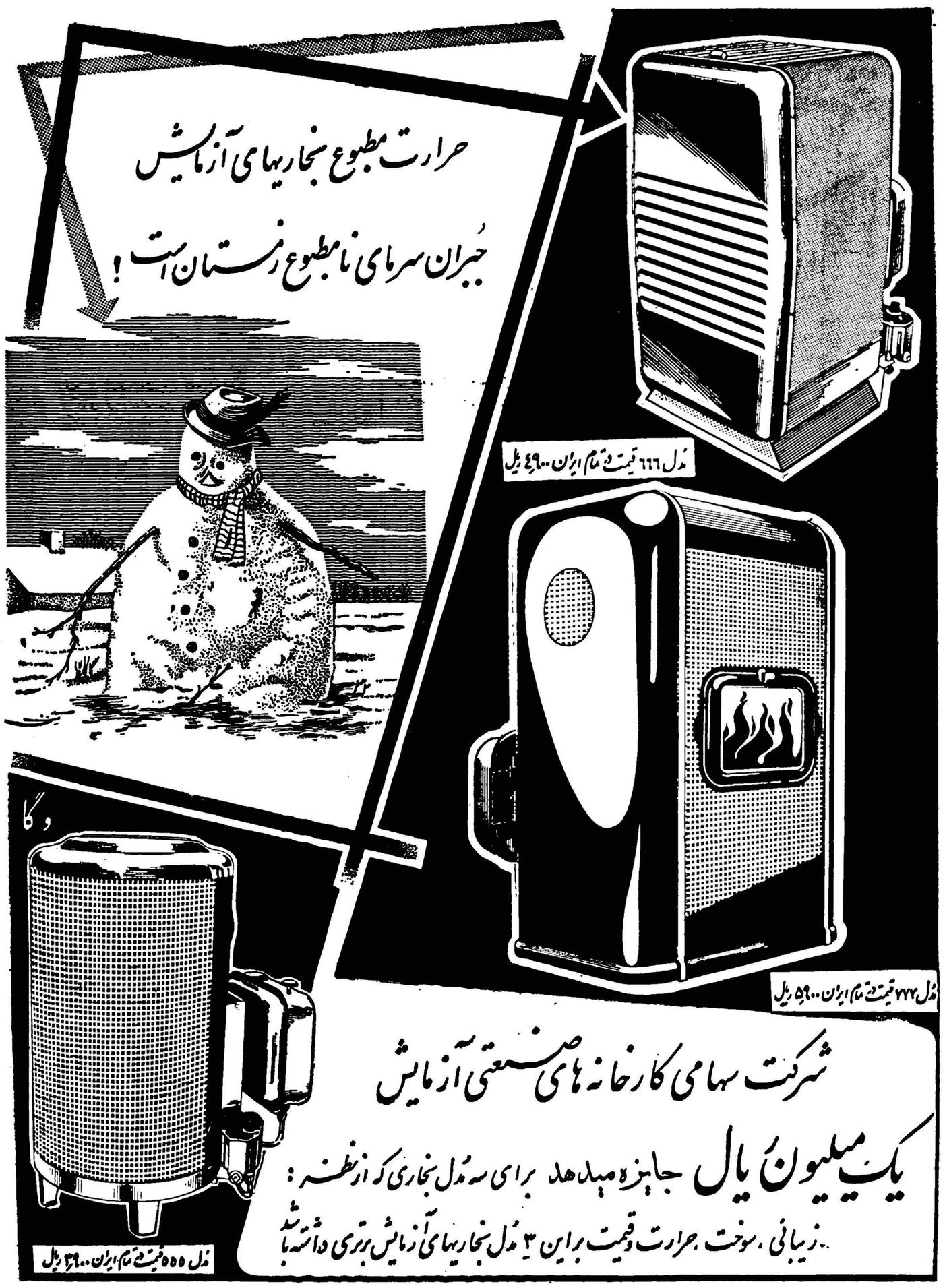

شرکت سهامی کارخانه‌های صنعتی آزمایش یك میلیون ریال به‌کسی جایزه‌میدهد که ثابت کند سه مدل ازبخاریهای خارجی یاداخلی از سه نظر ذیل‌برسه‌مدل بخاریهای (۷۷۷-۶۶۶- ۵۵۵) ساخت کارخانه های صنعتی آزمایش برتری دارد.

۱- ازنظر سوخت - مصرف- حرارت ۲- ازلحاظ زیبائی ورنك‌آمیزی ۳- ازلحاظ قیمت درایران

این مسابقه زیرنظریك‌هیئت‌نه‌نفری‌ازکارشناسان و مهندسین عالیمقام‌وبینظر روز ۱۲بهمن‌ماه‌تشکیل‌وپس‌از بررسی و مقایسه نظریات‌شرکت کنندگان نظر خودرا اعلام داشته‌و چنانچه این هیئت نظریات شرکت‌کنندگان‌را وارددانستند یکمیلیون ریال به‌آن‌شخص یا اشخاص داده خواهدشد

شرکت کنندگان میتوانند سه‌مدل از بخاریهای مورد نظر خودرا تادهم بهمن ماه ۳۹ در مقابل رسید بکارخانه آزمایش داده ویاباتعیین نوع بخاریهای خود در روز۱۲بهمن ماه دلایل برتری خودرا درحضورهیئت نه‌نفری ثابت نمایند .

آ- ۳۱۴۲۶

جشن‌بزرك هنری اطلاعات جوانان

پنجهزار نفر دربرنامه شش‌ساعته جشن‌که بوسیله هنرمندان معروف‌کشور اداره میشدشرکت داشتند

مجله اطلاعات جوانان برنامه وسیعی برای تشکیل جشنهای ماهانه هنری تدارك دیده است

الهه

آرین .

یاسمین

عمیمی‌نژاد

وروزجمعه «اطلاعات‌جوانان» جشن هنری و مراسم توزیع جوائز مسابقه داستان نویسی خود را در سالن محمد رضا شاه پهلوی برگزار کرد علت انتخاب این محل که در اصل یك‌استادیوم ورزشی است باین‌منظور بود که عده بیشتری از خوانندگان مجله بتوانند در این مراسم شرکت کنند .

وعده اطلاعات جوانان بخوانندگان لغودتهیه‌واجرای بزرگترین‌جشن‌هنری مجلات بود وساعت سه‌بعد از ظهر ، وقتیکه پنجهزار نفر مدعوین سالن را ترك میکردند همگی اذعان داشتند که این مجله بخوبی بوعده خود وفا کرده است .

از ساعت هشت و نیم مدعوین بانظم و ترتیبی که کاملا جالب و بیسابقه بود و با کارتهای دعوتی که از دفتر مجله دریافت کرده بودند بسالن وارد شده و در جای خود نشستند برنامه در ساعت نه و نیم صبح شروع شد و آقای احمد احرار سردبیر مجله بمدعوین خوش آمد گفتند و همچنین از همکاران خود بمناسبت کوشش‌برای برگزاری‌چنین جشنی قدردانی کردند . آقای احرار وعده دادند که اطلاعات جوانان با امکانات وسیعی که دارد ، کوشش خواهد کرد چنین مراسمی را هرماه برپا نماید .

سپس «حمید قنبری» هنرمند رادیو برنامه را در اختیار گرفت و ارکستر هنرمندان جوان را برای اجرای برنامه بروی سن دعوت کرد دوشیزه «بهشته»باارکستری که‌آقای گرامتی آنرا رهبری میکرد ترانه هائی خواند ونوبت‌بخانم عمیمی نژاد خواننده رادیو رسید . برنامه‌ایشان بااستقبال گرمی مواجه‌شد وبلافاصله ارکستر آقای حسن لشکری خواننده جوان و تازه کار «نصرالله خالدی» را همراهی کرد تا چند ترانه جالب ومورد پسند برای مدعوین بخواند .

دراین وقت آقای مسعودی مدیر موسسه اطلاعات بسالن وارد شدند و از ایشان تقاضا شد با استماع گزارش مسابقه داستان نویسی جوائز برندگان دوره های چهارم و پنجم این مسابقه را توزیع کنند و باین ترتیب آقای «صفاء الدین جهانبانی» دبیر مسابقه داستان نویسی گزارش مسابقه را بیان کرده و برندگان را بحضار معرفی کرد . این عده جوائز خود را که مرکب از جوائز نقدی پنجهزار ریالی و متجاوز از دویست جلد کتاب بود دریافت داشتند .

خانم یاسمین پس از این مراسم برنامه خود راشروع کرد علاقمندان صدای این خواننده بااشتیاق برنامه او را گوش کردند .

هنرستان مادام لیلی لازاریان با شاگردان با استعدادش رقص های بسیار جالبی روی صحنه آورد که از میان آنها رقص لزگی دو کودك خرد سال بسیار جلب توجه کرد . خانم آرین هم با ارکستر آقای بزرك لشکری با شور و شوق خاصی‌مجلس را با ترانه های خود گرم کرد و پس از او «رشیدی» هنرمند ارزنده سالن بزرك ما را با چهچهه خود لرزاند .

نوبت خانم الهه بود که هنرنمائی بکند ـ برنامه های جالب و پشت سرهم ، فرصت نمیداد که یك لحظه از شور و هیجان مردم کاسته شود وخانم الهه هم‌با تصنیفهای خودباین هیجان افزود . یکمرتبه همه سر و صداها تبدیل بیك سکوت توام با نگرانی شد . سه برادر که یکی از آنها بیش ازده سال نداشت باحرکات اکروبات خود که غالبا هم خطرناك بود مدتی توجه مردم را جلب کردند

بعد از آن برای شماره هائیکه روی کارت دعوت مدعوین زده شده بود قرعه کشی شد و پانزده نفر از مدعوین جوائز جالبی از قبیل چراغ گاز و ساعت و رادیو دریافت کردند

درهمینوقت باصرار تماشا چیان‌آقای بهمنیار و سپس آقای قنبری برنامه هائی اجراکردند و میدان‌را به«ویگن» دادند ویگن برنامه را که تا نزدیکی های سه بعد ازظهر طول کشیده بود حسن ختام داد و بالاخره‌در حالیکه دیرشدن وقت ،گرسنگی و سایرمسائل هنوز اشتیاق مردم را برای دیدن برنامه های تازه از بین نبرده بود جشن هنری اطلاعات جوانان بپایان رسید .

در این جشن‌مجموعه ای از بهترین برنامه های هنری خوانندگان و هنرمندان رادیو بتماشاچیان تقدیم شد و رضایت خاطر آنها هنگام ترك سالن نشان میداد که «اطلاعات جوانان»در تصمیم خودبرای‌برگزاری بهترین و بزرگترین جشن مجلات ، تاحد زیاد موفق شده است باین ترتیب باید منتظر جشنهای تازه اطلاعات جوانان بود که قرار است در هرماه یکبار باهمین شکوه برگزار شود .

درجشن دیروزپنجهزار نفرشرکت داشتند و برنامه هنری جشن شش ساعت طول کشید .

قنبری .

ویگن

بهمنیار

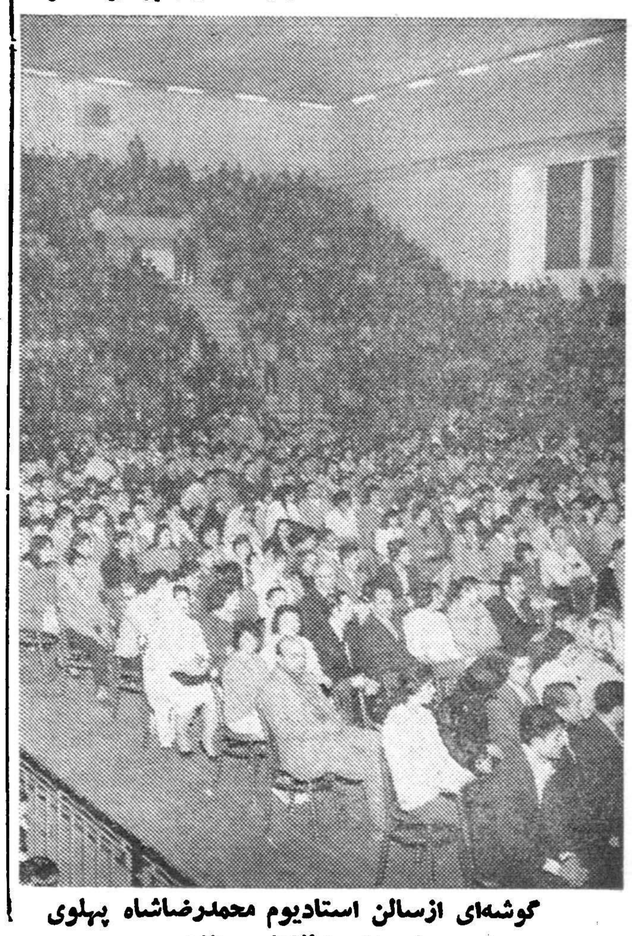
گوشه‌ای ازسالن استادیوم محمدرضاشاه پهلوی
درمراسم جشن‌هنری‌اطلاعات‌جوانان

پتوی مخملی کاشان

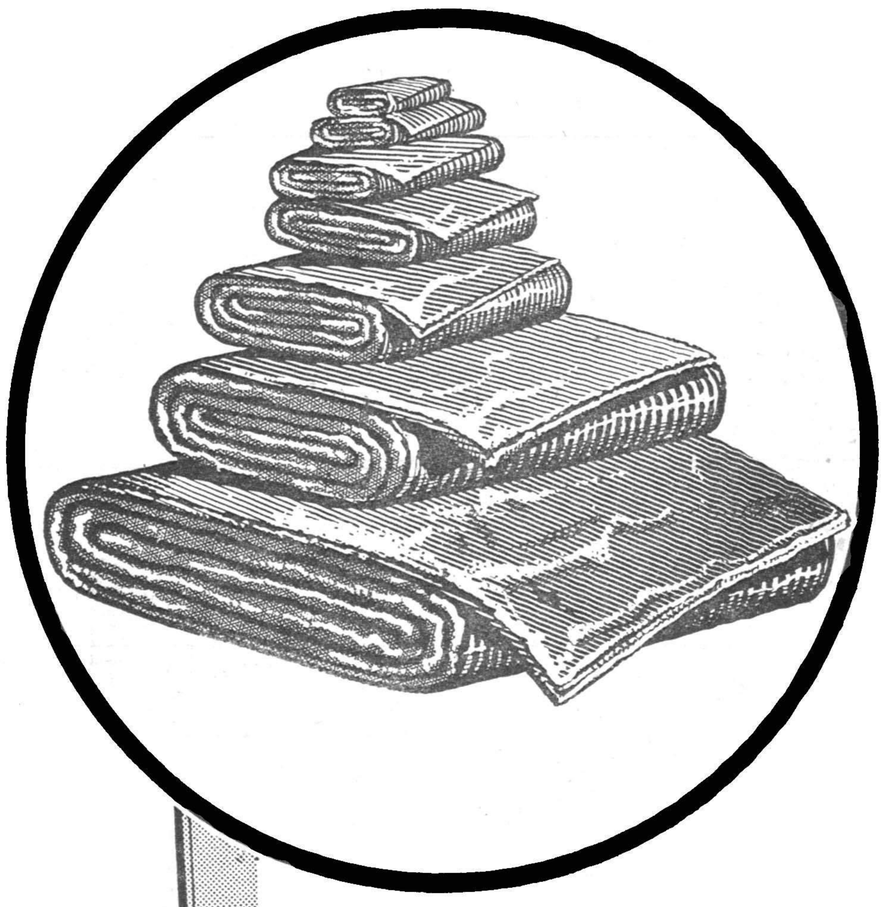

رواندازگرم ولطیفی است که فرزندان شما رااز گزند سرما درامان میدارد

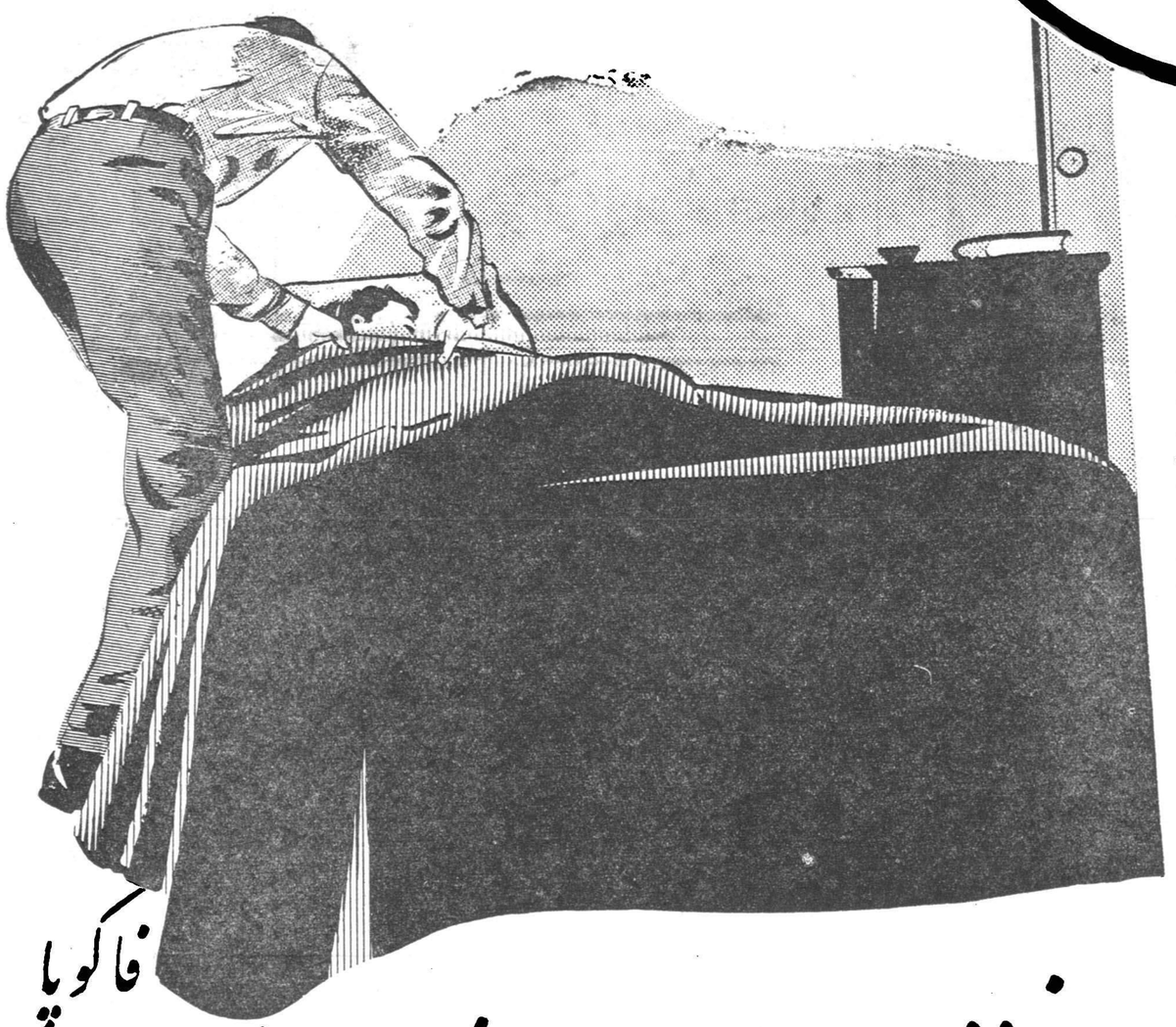

خواب نعمتی‌است‌که‌نیروی از دست رفته را بتن باز می گرداند وشمارابا‌انرژی‌بیشتر برای کار و کوشش وفعالیت آماده میکند .

لیکن اگر بستر ناراحت و یا رواندازتان زبر و خشن باشد آسایش از شماسلب‌می گردد و خواب خوشتان به ـ بی‌خوابی و خستگی‌که‌شکنجه بزرگی‌است مبدل میشود .

برای خواب راحت بستر راحت باید داشت ما پتوی مخملی کاشان را بهترین و زیباترین رواندازبشما معرفی می نمائیم و امشب و هر شب خواب خوشی رابرای شما آرزو داریم.

پتوی مخملی کاشان بیدمیزند ، پرزنمیدهد وبآسانی قابل شستشوست

داوطلبان نمایندگی از تهران و شهرستانها به‌تهران‌سرای امیر شماره ۵۰ تلفن ۲۳۸۹۰ ویافروشگاه آرمان چهارراه شاه تلفن ۶۰۲۰۶ مراجعه ویا مکاتبه نمایند

شعبات فروش درتهران

خیابان شاه چهارراه پیرور ـ فروشگاه آسیا
خیابان اسکندری چهارراه شهرداری ـ فروشگاه دنیا
اول بازار بزرك ـ پتو فروشی صراف‌زاده
اول ناصرخسرو ـ فروشگاه فائقی
خیابان سلسبیل چهارراه آذربایجان ـ فروشگاه‌همراه
خیابان لاله‌زار کوچه مهران ـ فروشگاه مهر
خیابان شهباز ـ فروشگاه جواهری
گلوبندك ـ فروشگاه حریر
لاله‌زارنو ـ فروشگاه موافق
خیابان منوچهری ـ فروشگاه گبائی‌زاده
خیابان شاهرضا مقابل خیابان بهار ـ فروشگاه روشن
چهارراه جمشید نصرت ـ فروشگاه گلشن
چهارراه حسن‌آباد ـ فروشگاه همایون
قلهك ایستگاه ـ فروشگاه جعفرزاده
خیابان گرگان چهارراه عظیم‌پور ـ فروشگاه سهیل
خیابان مولوی ـ فروشگاه سلیمانی
میدان شاهپور ـ فروشگاه قماش پارس
امیریه جنب فرهنك ـ فروشگاه قماش ستاره
تهران‌نو جنب کارخانه برق ـ فروشگاه مشرق
مقابل مسجد لولاگر ـ فروشگاه شیك
حشمت‌الدوله‌چهارراه‌باستان‌ـ‌منسوجات‌برادران‌درستکار
مقابل مسجد سپهسالار ـ فروشگاه محمودی
میدان‌شاه ـ فروشگاه نوین (کنعانیان)
ناصرخسرو ـ فروشگاه نور

شعبات فروش درشهرستانها

مشهد ـ تجارتخانه رشتی سرای ازبکها
قزوین ـ اول بازار فروشگاه جامعی
رشت ـ خیابان شیك آقاجان عمرانی
بهشهر ـ شرکت بازرگانی محلوج
تبریز ـ اول بازار فیروز ابراهیم‌زاده
بابل ـ آقای معصوم عابدیان
شیراز ـ منسوجات سویس خیابان داریوش
قم ـ تجارتخانه آقای حکیم‌زاده بازار . چهارراه سوق
یزد ـ محمدباقر منشی‌زاده
همدان ـ محمدرضا ساعتیان
اهواز ـ حاج احمد حاجی‌خانی
اصفهان ـ برادران نوروزی
کرمانشاه ـ عبدالمجید خنجری
گلوگاه ـ حاجی‌یداله امیرخانلو
سنندج ـ فروشگاه آبا
کاشان ـ شرکت کمك

آ ـ ۳۱۳۴۸

فرهنگ خانواده

حساسیت زیاد

زن وشوهرها نباید زیاد نسبت بیکدیگر حساس باشند ـ حساسیت زیاد کانون زناشوئی را بهم میریزد

یکی از اولین اختلافات که‌بین زن و شوهر های جوان بروز می کند ، ناشی از حساسیت زیاد آنان نسبت بیکدیگر می باشد .

مثلا زن جوانی را می بینید که اینطور از شوهر جوان خود زبان بگله و شکایت می گشاید :

«من زن جوانی هستم که چند ماهی بیش نیست شوهر کرده‌ام. دوستانم می گویند زیبا هستم . با این وصف تنها بزیبائی خودقناعت نمی کنم ، بلکه خیلی به آرایش خود علاقمندم . آخرین دستورات آرایش را بکار می بندم و در روز مدتی از وقت خودرا صرف آرایش و توالت می کنم و آنقدر دراین امر تجربه بدست آورده ام که کار یك آرایشگر را در مورد خود انجام میدهم . از طرف دیگر خیلی بشیك پوشی علاقمندم ، ولی‌برخلاف بسیاری از زنان دیگر می کوشم که تحمیل زیادی بر بودجه‌شوهرم نکنم و باین دلیل پارچه های‌ارزان قیمت را به پارچه های گرانبها ترجیح میدهم . در عوض دردوخت وانتخاب طرح آنها دقت زیادی‌بکار می بندم و باین ترتیب همیشه‌شیك می پوشم و بین دوستانم بشیك پوشی معروف می باشم . آرایش و شیکی من به حدی است که جلب توجه می کند و همیشه در خیابان و مجامع مردان چشم از من بر نمی دارند . البته من خودم را به صورت جلفی در نمی آورم وشوهرم نیز این را تصدیق می کند و چون سعی می کنم سلیقه اورا در آرایش و لباس پوشیدن ورفتار خود کاملا رعایت می کنم، از این رو شوهرم بیش ازهمه از سلیقه من خوشش می آید وزیبائی مرا می ستاید .

باید اعتراف کنم که هدف اصلی من از این همه خود آرائی این است که نظر شوهرم را که تازه با او ازدواج کرده‌ام جلب‌کنم ودلم می خواهد آنقدر اورا مجذوب خود بکنم که‌دیگر بدیگران‌توجهی نداشته باشد . اما متاسفانه اخیرا باین حقیقت تلخ پی برده‌ام که من‌در کوشش خود شکست‌خورده‌ام ونتوانسته ام بهدف خود که جلب نظر کامل شوهرم باشد ، برسم.

شوهر من با آنکه بزیبائی‌من اعتراف دارد ، ولی دائما چشمش به طرف زنهای دیگر است . واین موضوع که در خیابان و مجامع تکرار می شود مرا فوق‌العاده ناراحت می کند .

دیروز با هم به سینما رفته بودیم و من برای شوهرم موضوعی را با آب و تاب تعریف می کردم و اوهم ظاهرا به حرف های من گوش می داد . اما ناگهان متوجه شدم که او اصلا توجه به حرفهای من‌ندارد، بلکه چشمها و تمام حواس خودرا متوجه زن زیبائی که در مقابل ما بود کرده است ، من ازاین موضوع سخت ناراحت و خشمگین شدم و راستش خشم خودرا نتوانستم فرو نشانم و کنترل خودرا از دست دادم و بشوهرم اعتراض کردم ، در نتیجه دعوائی بین ما راه افتاد و بدون این که فیلم را به بینیم بخانه بر گشتیم و دیگر هم باهم حرفی نزدیم .

البته باید بگویم که این اولین دعوای من و شوهر جوانم بود و من با آنکه از این موضوع‌ناراحت هستم ولی حتما شما تصدیق‌خواهید کرد که تقصیر از من نبود ، بلکه تقصیر از شوهرم بود.»

نامه این خانم جوان و گله‌ها و شکایت های او از شوهرش نمونه گله‌هاو عدم‌رضایتهای بسیاری اززنان جوان و تازه عروس است که از شوهران خود دارند .

این خانم و نظایر او دچار اشتباهی هستند که متاسفانه‌غالبا منجر به از هم پاشیدن کانونهای خانوادگی می‌گردد .اشتباه اینگونه زنان این است که خیال می کنند توجه شوهران آنها به زنان دیگر دلیل عدم توجه آنان بزنان خود می باشد ، در حالی که چنین تصوری غالبا خطا است .

اصولا بشر بر خلاف موجودات دیگر دارای احساس زیبائی‌پرستی قوی می باشد . در حیوانات نیز این احساس وجود دارد ، ولی‌بشدت احساس آدمیان نمی باشد .

انسان پس از آنکه توانست شکم خودرا سیر کند یعنی وسایل ادامه حیات خودرا تامین نمود ، به فکر زیبائی می افتد . ولی‌مفهوم زیبائی از نظر انسان دارای معنای وسیعی است و شامل بسیاری از زیبائی های دنیای ما می باشد .

یك مرد جوان همانطور که از یك منظره طبیعی زیبا لذت می برد و یا توجهش بدان جلب می شود ،ممکن است از یکزن زیبا ، یا از یك لباس زیبا و نظایر آن خوشش بیاید و متوجهش گردد .

شوهر این خانم جوان که در سینما زیبائی زنی توجهش راجلب کرده ، معلوم نیست که اورا بانظر خاصی‌می نگریسته‌است .همچنانکه بسیاری از خانمها هم بمردان جالب خیره می شوند بدون آنکه نظر خاصی داشته باشند .

همچنانکه گفتیم اساس این خیرگی و شیفتگی مردان نسبت به زنان و بالعکس ناشی از احساس زیبائی پرستی انسان است ولازم نیست حتما مبتنی بر نظر وغرض خاصی باشد .

زن‌و شوهری که با یکدیگر زندگی سازگار و خوبی دارند واز یکدیگر لذت می برند هیچ نباید دراین گونه مواقع ازخود حساسیت نشان دهند وکانون خانوادگی و سعادت زناشوئی خودرا در هم بریزند .

خانمی که نامه او را در بالا نقل کردیم‌بهیچوجه‌نبایدانتظارداشته باشد که شوهر او در خیابان‌چشم هایش را به بندد و یا تمام توجه خودرا باو بدوزد . شوهر این خانم، تنها در صورتی قابل مذمت خواهد بود که از روی اراده بزنان دیگر چشم بدوزد ودر این کار اصرار داشته باشد .

نامه یك معلم

بقیه از صفحه ۱۱

ایمان می آورید .

آقایان محترم باینهمه مسابقات رادیوئی و تلویزیونی که دانش آموزان در آن شرکت میکنندتوجه بفرمائید . دانش آموزی که درسال چهارم یا پنجم ادبی تحصیل میکند میگویند شعرای ایران را نام ببر فقط دو شاعر را میشناسد که‌یکی حافظ ودیگری سعدی‌است.چرابايد چنین باشد . برای اینکه آن دبیر زحمتکش آن وجود مقدس آن مرد بینوا با رغبت در کلاس درس‌نمی‌دهد

آیا او حق ندارد که زندگیش فراهم شود .او باچه دلخوشی روی بکلاس‌بیاورد.این استعفای‌دستجمعی معلمان زنك خطری است که بصدا در آمد اطمینان دارم اگر بوضع نابسامان ما معلمان رسیدگی نشود. کار آزاد را بر این زندگی نکبت بارترجیح میدهیم . زیرااگرعملگی کنیم از حقوق روزی یکصد ریال بهره‌مند خواهیم شد نه حقوق روزی هفتاد و دو ریال آمدند بما کوپن دادند ـ اضافه حقوقی قائل شدند خواستندکه بما کمکی کرده‌باشند، اینقدر ناراحتی برای دریافت این کوپنها ایجاد کرده‌اند که ما عطایشان را به لقایشان می بخشیم.

جدا اگر تصمیم دارید که از این بحث نتیجه مطلوب بگیرید خواهش دارم که بی‌غرضانه باین پیشنهادات حقیر توجه فرمائید .

۱ـ عده از بازرسان سازمان بازرسی شاهنشاهی برای بازرسی در وزارت فرهنك گمارده شوند و بعرایض ماگوش بدهند .

۲ـ حقوق معلمان را اضافه کنند (هم‌درجه باپزشکان و مهندسان و سایر ادارات) .

۳ـ حق اولاد و حق تاهل رامانند سایر ادارات بپردازند (زیرا در سایر سازمان های دولتی یك سوم حقوق‌میپردازند ولی‌فرهنك چه‌عرض کنم) .

٤ـ ترفیعات معلمان را بدهند .

٥ـ روسای نادرست بعضی از سازمان های فرهنگی را از کار برکنار کنند .

٦ـ آقای وزیر فرهنك درهای اطاق خودشان را بروی معلمان باز کنند و بدرد دلهای آنان رسیدگی نمایند .

۷ـ اشخاص‌خاطی را تنبیه و اشخاص خدمتگزار راتشویق‌نمایند.

گورینك برای سر کلارك گیبل

بقیه از صفحه ۱۱

ثروتمند و با نفوذبودوی به کلارك گیبل توصیه کرد که سبیل بگذارد و همین زن بود که اولین قرار داد کلارك گیبل را بامترو-گلدین مایر امضاء کرد و کلارك گیبل را بشهرت رساند . پس از مدتی کلارك از رهی‌لانگمن جدا شد ودرسال۱۹۳۹ با کارول‌لومبارد که از ستارگان مشهور زمان خود بود ازدواج کرد ولی کارول‌لومبارد در سال ۱۹٤۲ در یك‌حادثه‌هواپیما کشته شد کلارك کارول لومبارد را درملك شخصی خود در کالیفرنی بخاك سپرد و سپس وارد نیروی هوائی بمب افکن امریکاشد .

کلارك در زمان جنك قهرمانیهای زیادی از خود نشان داده بود و بدین جهت گورینك سر او را به جایزه گذارد .

سلیوی آشلی بیوه دوگلاس فربنکس چهارمین زن کلارك گیبل بود ولی کلارك گیبل سه سال بعد برای ازدواج باکی‌اسپرکت او را رها ساخت کلارك گیبل و کی در سال ۱۹۵۵ باهم ازدواج کردندکی اسپرکت‌نیز برای ازدواج باسلطان هالیوود از یکی از سلاطین شکر جدا شده بود .

کی آخرین همسر گیبل بودکه چندی پیش از او باردار شد وکودك خودرا اوایل فروردین بدنیا خواهد آورد .

کلارك گیبل اولین کارسینمائی خود را در سال ۱۹۳۱ و با«صحرای سرخ » آغاز کرد.

در سال ۱۹۳۹ با بازی در فیلم برباد رفته شهرت جهانی بدست آورد .

کـلارك گیبل جمعا در ٦۰فیلم بازی کرده است وی همبازی مشهور ترین ستارگان جهان بوده است از جمله گرتا کاربو ، جان گرافورد ، ماریو دیویس ، نورما شیروا، کارل لومبارد ، لورتایونك، دبوراکر ، سوزان هایوارد ، جین راسل و مرلین‌مونرو . مشهورترین فیلم‌های او ازاین قرارند پیکانهای آسمان ، دادگاه مخفی ،بربادرفته، خون پاك ، خواهر سفید ، مرداب رقص ، شورش بونتی ، ستاره سرنوشت ، موگامبو آخرین فیلم کلارك گیبل بی‌قواره نام‌دارد که همبازی او مریلین مونرو است .

جنایتی که انگلستان را تکان داد

بقیه از صفحه ۱۱

چهار کیلومتری وریتینك محل‌سرقت پیدا کرده‌است ولی سارقین موفق بفرارشده‌اند صحنه نمایش که‌شبیه به فیلمهای پلیسی آمریکائی بود تمام انگلستان را تکان دادزیرا«بلیز سیاه» که معمولا به‌باند جوانان‌جنایت کار اطلاق میشود در سرقت راه‌جدیدی بکاربرده بود و آن حمله‌مسلحانه به‌بانکها است .

پلیس اعلام نمود که سن‌سارقین جوان بین ۱۹ و ۲۰ سال است وقد هریك از آنها ۷۰ر۱ متر است در انگلستان سابقه ندارد که‌گانگسترها مسلحانه مبادرت بسرقت کنند زیرا پلیس های انگلستان هرگز مسلح به سلاح آتشین نیستند در حقیقت دراین اواخر شدت جنایات جوانان درانگلستان روبافزایش یافته است وتمام مقامات دولتی و مردم‌انگلستان رامتوحش ساخته است .

درست دوروز بعد از آنکه دوجوان ۱۸ و۲۳ ساله بعلت قتل‌یك‌مهندس جوان در لندن‌اعدام‌شدند چنین‌سرقتی صورت گرفت .

هنوزمعلوم نیست که هدف این جوانان که به آنها «بلیز سیاه»اطلاق مشیود چه بوده‌است آیابرای آنکه به پول احتیاج داشته‌اند یا آنکه به‌آنها آفرین بگویند ؟

جریان سرقت اخیر از شعبه‌لویدز بانك از این قرار بوده‌است :

در ساعت ده صبح زنك خطر در شعبه‌کوچك لویدزبانك دردورینتون (۳ کیلومتری‌وریتینك و۸۰۰کیلومتری لندن) بصدا درآمد .

الك الکساندرخواربار فروش‌مجاور وموریس لیتون داماد او هیچگونه توجهی نکردند زیرا چندروز قبل که آقای بکر صندوق داربانك بکمك‌یکی از کارگران مشغول تعمیر زنك خطر بودند چندین بار آنرا آزمایش‌کردند وبدین ترتیب صدای زنك برای خواربار فروش مجاوربانك معمولی‌شده بود . اما لحظه بعد در حالیکه بکر ۲۱ ساله دچار وحشت زیادی شده‌بود بالباس سفید کارش خودرا بداخل مغازه الك الکساندر انداخته‌و چنین اظهار داشت : من مشغول‌رسیدگی بحساب صندوق بودم که‌ناگهان‌دونفر واردشده و دروهله اول «جان‌بول» نگهبان ٦۱ ساله را بقتل رسانده‌و تمام موجودی صندوق رابرداشته فرار کردند. پس‌از اظهارات بکر خواربار فروش و دامادش و بکر داخل بانك رفتند نگهبان بیچاره هنوز نفس میکشید .

نگهبان فقط گفت سارقین دو نفر جوان بین ۱۹ و ۲۰ ساله بودند و جان داد.

اینك تمام انگلستان در انتظار نتیجه اطلاعات اسکاتلند یارد برای پیدا کردن سارقین است زیرا اولین باراست که در تاریخ انگلستان یك سرقت مسلحانه بدست‌جوانان‌صورت گرفته است .

سیاه سرفه

بقیه از صفحه ۱۱

۳۰ مرتبه ودر سیاه سرفه سنگین ٤۰ مرتبه و بیشتر در هر روزسرفه می گیرد . در فواصل سرفه ها طفل بطور عادی بازی می کند غالب اوقات تب دارد نبض ۱٤۰ الی ۱٦۰ می زند . این دوران درسیاه سرفه های خفیف ۱٥ روز در سیاه سرفه های متوسط یکماه الی ٦ هفته و در سیاه سرفه شدید ۲ماه ادامه دارد ۲ـ دوران فرو کش این دوران ۲ الی ۳ هفته ادامه دارد علامت این دوران سرفه‌ای است که هر روز شباهت بیشتری بیك زکام معمولی پیدا می کند . بطور کلی دوران تمام بیماری‌بستگی بطول مدت مرحله نزله دارد .

عوارض سیاه سرفه

عوارض این بیماری برنشیت است که اگر سیاه سرفه خوب معالجه نشده باشد ممکن است یك رشته عواقب بیمناکی داشته باشد مثلا اتساع مجاری تنفس ورم‌گوش وبیماری مغزی

پیش گیری سیاه سرفه .

فعلا در صدد هستند که به واکسن خناق و کزاز وکسن سیاه سرفه را هم بیافزایند . تزریق واکسن مخصوصا برای طفل‌شیر خوار ضروری است ، در فرانسه در سال یکهزار طفل شیر خواراز بیماری سیاه سرفه تلف می‌شوند با توجه به خطری که این بیماری برای طفل خرد سال دارد می توان واکسن سیاه سرفه را جداگانه‌بوی تزریق نمود و بیم هیچگونه عکس‌العملی هم نمی رود در بحبوحه‌نطفه بندی سیاه‌سرفه برای متوقف‌ساختن بیماری ممکن است از یك تزریق گاما گلبولین برای مصونیت کامل استفاده نمود یعنی به دفعات واکسن تزریق شود این طرز مداوا برای اطفال شیر خوار اطفال خسته یا اطفالی که از بیماری دیگری تازه برخاسته و دوره نقاهت را طی می کنند معمول می شود .

طرز معالجه سیاه سرفه

قبل از هر چیز مواظب باشید که طفل از اتاق خارج نشود اتاق طفل مبتلا باید خوب تهویه شود . درجه حرارت نباید از ۱۸ تجاوز کند در صورت تب بمدت سه هفته طفل در اتاق بستری باشد پس از این مدت طفل در صورتی می تواند از اتاق خارج شود که هوا خشك وگرم باشد در صورتی که پس‌از ٦هفته سرفه ادامه داشته باشد تغییر آب و هوا تجویز می شود .

خوراك طفل مبتلا را نباید محدود کرد گوشت ، شیر تخم مرغ و انواع کرم می تواند بخورد . طفل مبتلا در صورتی که تب نداشته باشد می تواند از فعالیت عادی استفاده کند خوراك طفل رادائما باید مراقبت کرد . در صورتی که طفل به سرفه خفقان آور دچارشود ممکن است‌ازتنفس‌مصنوعی استفاده نمود . دارو های آنتی بیوتیك روی مبتلایان به سیاه سرفه تاثیرات مختلفی دارند ولی برای اطفال‌خرد سال که مبتلا به عوارض ریوی شده باشند دارو های آنتی‌بیوتیك ناگزیر است .

واگیری:

بیماری مخصوصا دردوران نزله‌ای وآغاز دوران سرفه واگیر داراست بیماری بوسیله ذراتی که در حین سرفه پخش می شود سرایت میکند

وظایف آموزشگاهی

آموزشگاه طفل مبتلا را باید مستحضر نمود و طفل ۳۰ روز پس از آغاز سرفه و فقط با اجازه‌پزشك معالج می تواند بمدرسه برود .

بزودی درسینماهای

پلازا ـ متروپل ـ همای

فیلمی اززندگی قبایل وحشی آمازون‌که کلیه‌صحنه‌های آن در اعماق جنگلهای مخوف افریقا تهیه گردیده‌است

رنگی

دوبله بفارسی

باشرکت:

دن‌تایلور

جیاناسگال

ادوارد کلانل

زنهای وحشی آمازون

آ ـ ۳۱٤۳۸

افتخار صنعت آلمان

تلمبه شناور پلوگز

تلمبه اِدُوز

Pleuger Submersible Pumps

پلوگز شناور

اِدُوز

EDUR

الکتروپمپ اِدُوز

الکتروپمپ شناور پلوگز ساخت آلمان

که در ظرف پنجاه سال امتحان خودرا بخوبی داده با اندازه های مختلف یک فاز و سه فاز وارد و در دسترس خریداران محترم گذاشته میشود

نماینده انحصاری: شرکت تهرانشهر ـ محدود ـ خیابان سعدی ـ تلفن ۳۴۳۵۳ ـ ۳۰۲۱۱۵

آ ـ ۳۱٤٥۰

بخاری زیبا و مناسب کلمن

با حرارت مطبوع خود محفل خانوادگی شما را گرم میکند

کلمن زیباتر و ارزانتر از همیشه !

Coleman

فروشگاه کلمن : ساختمان تقی نیا خیابان سعدی

و سایر فروشگاههای معتبر تهران و شهرستانها

آ ـ ۳۱۳۹۲

چند خبر کوتاه

رامسر – دو روز قبل آقای اسلامی فرماندار جدید شهسوار برای بازدید واضع عمومی رامسر باین منطقه واردشد و پس‌از بازدید ادارات‌دولتی بشهسوار مراجعت نمود .

گرمان – اهالی گرمان بمیمنت ولادت ولیعهد ایران یك‌قطعه قالی نفیس بوسیله استاندار کرمان به پیشگاه شاهنشاه و علیا حضرت‌ملکه فرح پهلوی تقدیم نمودند .

کاشان – پریشب‌سارق باسابقه‌ای بنام حسن زندی هنگامیکه قصد سرقت از یکی از مغازه های ساعت فروشی کاشان را داشت بوسیله مامورین شهربانی این شهرستان دستگیر شدو تحت تعقیب قرارگرفت

آستارا– چندروز قبل از طرف دستگاه سینما سیاروزارت کاره چند حلقه فیلم آموزشی برای استفاده اهالی شهرستان‌آستارا بمعرض‌نمایش گذاشته شد و عدهٔ کثیری از اهالی این شهرستان فیلمهای مزبور را تماشا کردند .

جویبار – اهالی جویبار که یکی‌از بخشهای پرجمعیت شهرستان شاهی میباشد از مسئولین وزارت پست و تلگراف تقاضا دارند که در این‌منطقه تلفن کاریر نصب گردد .

جهرم – چندروز قبل گرما به مدائی که بوسیله یکی از نیکوکاران جهرم ایجاد شده است طی مراسمی افتتاح گردید این گرمابه دارای ۱۶ نمره خصوصی میباشد .

نخست‌وزیر تاسیسات لوله‌کشی آب شهرستان رشت را افتتاح میکند

روزجمعهٔ آینده

قبل‌ازآن تاسیسات سفیدرود بازدیدمیشود وکارخانه زیتون رودبار افتتاح میگردد

خبرنگار مادررشت گزارش میدهد بقراراطلاع‌روز جمعهٔ آینده آقای مهندس شریف امامی‌نخست وزیر باتفاق آقای مهندس خسرو هدایت قائم‌مقام نخست‌وزیر در سازمان برنامه‌و سی‌نفر دیگر از همراهان برای افتتاح‌تاسیسات لوله‌کشی آب شهرستان رشت باین شهرستان وارد خواهندشد. آقای‌نخست‌وزیر و همراهان قبل‌از ورود به شهرستان رشت ابتدا درسفیدرودوسپس درروبار توقف خواهند داشت. طبق اطلاع برنامه مسافرت آقای نخست‌وزیر وهمراهان باین‌ترتیب است که شب‌جمعه بااتومبیل ازتهران بسفیدرود عزیمت میکنند وشب در سفیدرود توقف مینمایند . پس از بازدید تاسیسات سد سفیدرود صبح روز جمعه‌بصوب‌رودبار حرکت مینمایند ودر آنجا کارخانه روغن زیتون رودبار را افتتاح میکنند وآنگاه بطرف‌رشت‌عزیمت میکنند .بعدازظهر روز جمعه تاسیسات‌لوله کشی رشت را افتتاح مینمایند و هنگام شب با اتومبیل به‌تهران باز میگردند.

بخاطر قدردانی از خدمات فرمانده سابق سپاه

مردم مهاباد تعطیل‌عمومی اعلام‌کردند

خبرنگار ما در مهاباد طی گزارشی می نویسد چند روز قبل بمناسبت انتقال تیمسار ورهرام فرمانده سابق سپاه ۳ مهاباد بمرکز مجلس تودیع با شکوهی در تالار اداره فرهنك مهاباد برگزار شد در این‌مجلس که روسای ادارات دولتی ومحترمین ومعاریف شهر حضور داشتند ابتدا آقای معصومخانی رئیس دادگستری وکفیل فرمانداری مهاباد از خدمات تیمسار ورهرام اظهار قدردانی کرد و سپس آقایان محسن رئیس فرهنك محمد مجدی دبیر جمعیت شیرو خورشید سرخ ، شهردار ، کاظمی رئیس اداره ثبت ، تیمسار بهنام معاون سپاه ۳ ، مدرسی امام جمعه وملاحسین مجدی در این باره مطالبی بیان داشتند مردم مهاباد نیز بخاطر قدردانی از فعالیت های عمرانی واصلاحی تیمسار ورهرام که طی مدت خدمت‌خود در این شهرستان مرزی انجام داده بود یکروز تعطیل عمومی اعلام‌داشتند در عکس بالا تیمسار ورهرام در میان مدعوین دیده می شود .

با ۸۰۰هزار ریال عطیه ملوکانه

ساختمان پرورشگاه «فرح پهلوی» دربندر بوشهر شروع شد

خبرنگار ما دربندر بوشهر گزارش میدهدچند روز قبل اولین کلنك ساختمان یك پرورشگاه در بندر بوشهر طی مراسمی بوسیلهٔ آقای مهندس‌علیمراد زند فرماندار این شهرستان بزمین زده‌شد دراین مراسم‌روسای ادارات دولتی‌وجمعی‌ازمحترمین‌ومعاریف این شهرستان‌حضور داشتند هزینه این پرورشگاه از محل هشتصد هزارریال عطیه ملوکانه‌تامین شده وپس‌از تکمیل ساختمان آن بنام «فرح پهلوی»نامگذاری خواهد شد درعکس بالاآقای‌فرماندار هنگام زدن اولین کلنك ساختمان پرورشگاه دیده میشود.

زن تازه وارد قاچاقچی بود!

خبرنگار مادر لاهیجان مینویسد چندروز قبل مامورین شهربانی لاهیجان بزن‌تازه‌واردی بنام خدیجه که‌چمدانی دردست‌داشت ظنین‌شدند واورا بشهربانی جلب‌کردند . ضمن بازرسی از چمدان وی یك کیلوونیم تریاك کشف گردید.

درعکس بالا خدیجه مسافر قاچاقچی باچمدان‌سفری خوددرشهربانی لاهیجان دیده میشود.

دنباله اخبار شهرستانها را

درصفحه بیستم مطالعه فرمائید

جشن‌چهاردهمین‌سال دانشگاه تبریز

طی‌مراسم‌باشکوهی برگزار شد

خبرنگار ما در تبریز می نویسد چند روز قبل بمناسبت آغاز چهاردهمین سال تاسیس دانشگاه تبریز مجلس جشنی در سالن شهرداری این شهرستان بر گزار شد . در این مجلس آقایان مشیری فرماندار و کفیل استانداری ، تیمسار سرتیپ ورزگر فرمانده لشگر ۲ ، روسای ادارات دولتی و کلیه دانشگاهیان ومحترمین ومعاریف شهر حضور داشتند و پس از اجرای چند برنامه جالب جوائز ودانشنامه های فارغ التحصیلان دانشکده های دانشگاه تبریز بوسیله آقای مشیری اهداء گردید .

تغییر مکان

خبرنگار مادر بندر بوشهر می‌نویسد اداره فرهنك بندر بوشهراز محل سابق خودبساختمان جدیدی که‌در یکی ازبهترین نقاط‌شهرقرار دارد انتقال یافت.

این ساختمان از آقای عباس‌خرم کارمند عالیرتبهٔ اداره دارائی بندر بوشهر بمبلغ یك میلیون ریال خریداری شده است.

بازدید و قدردانی

خبرنگار ما دررضوانده مینویسد چندروز قبل بخشدار باتفاق رئیس پست وتلگراف و نماینده فرهنك رضوانده‌ازکلاس مبارزه بابیسوادی در محل دبستان سپه پور بازدید کردند واز مساعی مدیر دبستان اظهار قدردانی نمودند.

درمجلس جشن تولد فرزندانش‌سکته‌کرد

موقعیکه مهمانان را پذیرائی میکرد بزمین‌افتاد وجانسپرد

پریشب آقای غلامعباس پژوهیان کارمند شرکت نفت آبادان برای برگزاری جشن تولد بزرگترین و کوچکترین فرزندان خود که ۱۸ ساله و ۹ساله بودند مراسمی در منزل خود برپا کرده بود عده‌ای از کارمندان عالی رتبه شرکت نفت وفرهنگیان و دانش آموزان همکلاس فرزندان وی در این مراسم شرکت داشتند . آقای پژوهیان مشغول پذیرائی از مهمانان بود که ناگهان حالش منقلب گردید ودر همان مجلس بزمین افتاد وجانسپرد . پزشك قانونی فوت آقای پژوهیان را بر اثر سکته قلبی تشخیص داد و دیروز جنازه وی با انجام تشریفات قانونی مدفون شد .

بیمارستان رفسنجان

مجهز شده‌است

دونفر بهیار و یکنفر قابله دیپلمه باین‌شهر اعزام‌میشود

مدیرعامل شیروخورشید رفسنجان گفت :

خبرنگار مادر رفسنجان مینویسد چندروز قبل‌آقای علی آگاه مدیر عامل جمعیت شیروخورشید سرخ رفسنجان طی مصاحبه‌ای در بارهٔ‌اقدامات اخیر این جمعیت اظهار داشت : چون جمعیت‌شیروخورشید سرخ‌رفسنجان‌برای انجام‌امور خیریه‌وعام‌المنفعه‌اقدامات موثری بعمل آورد باینجهت درسال‌جاری‌مبلغ پانصد هزارریال باین جمعیت کمك شد واین کمك در آینده نیز همچنان‌ادامه خواهد یافت ضمنا درسال جاری‌از طرف جمعیت مرکزی مقدار زیادی‌وسائل‌پزشکی و پنکه وغیره برای تجهیز بیمارستان شیروخورشید رفسنجان کمك شده‌است‌علاوه براین بدستور آقای دکتر خطیبی مدیرعامل جمعیت مرکزی قرار است از طرف جمعیت شیرو خورشید سرخ اصفهان دونفر بهیار برای‌تکمیل کادر پزشکی بیمارستان این شهرستان اعزام شوند وباورودآندونفر بیمارستان شیروخورشیدسرخ‌رفسنجان دارای ۵نفر پرستار وبهیار دیپلمه خواهد شد .آقای‌علی‌آگاه افزود دربارهٔ اعزام قابلهٔ دیپلمه نیز برای بیمارستان رفسنجان اقدام شده وتقاضای ما موردتصویب جمعیت مرکزی قرار گرفته است همچنین قرار است آقای دکتر محمد ناصر انجام امورجراحی بیمارستان را بطور تمام‌وقت بعهده بگیرد.

طی دوماه اخیر درکاشان

روزی ۵۰۰هزارریال کلاهبرداری شده‌است

دوسه‌ماه است که کلاهبرداری در کاشان رواج یافته و عده‌ای شیاد در حدود سی میلیون ریال از اموال مردم رابا صدور چك‌بی‌محل وسفته به‌جیب‌زده اند بعضی از این شیادان پس‌از جمع‌آوری پولی‌کلان اعلام ورشکستگی نموده و جمعی دیگر نیز از ترس طلبکاران فرار اختیار کرده‌اند اهالی کاشان از مسئولین امورتقاضا دارند برای رسیدگی‌بوضعی که‌دراین‌شهر پیش‌آمده است اقدامات موثری صورت گیرد تاتعداد کلاهبرداران‌روزبروزافزایش نیابد.

تیریکه بقصد ارعاب از اسلحه پاسبان پست شلیك‌شد سرباز وظیفه‌ای را مجروح کرد

سرباز جسور

سربازمجروح به‌بیمارستان‌انتقال‌یافت وپاسبان‌بازداشت‌گردید

خبرنگار مادر مشهد گزارش میدهد پریروز بین سرباز وظیفه‌ای بنام مهدی جعفری ودونفر از دانش‌آموزان دبیرستان حاج‌تقی مشهد باسامی‌محمدرضاطالبیان وحسین شکوهی طی اختلافاتی نزاع‌روی داد. دراین نزاع پاسبان پست محل بنام‌رجبعلی مباشر کاشانی بکمك دانش‌آموزان که از وی استمداد کرده بودندشتافت و چون سرباز مزبور جسورانه مقاومت میکرد پاسبان بقصد ارعاب وی‌چند گلوله‌شلیك کرد ولی‌یکی‌ازگلوله‌ها به‌کتف سرباز جسور اصابت نمود و اورا بسختی مجروح‌کرد. سرباز مجروح‌جهت معالجه به بیمارستان لشکر انتقال یافت وپاسبان رجبعلی مباشر کاشانی بازداشت شد وجریان از طریق قانونی تحت‌تعقیب قرار گرفت.

این نزاع درسه راه «نوغان» شهرستان مشهد رویداده است.

نتیجه بی‌احتیاطی

روز قبل تاکسی شماره ۲۶۰ به رانندگی رحمت کاظمی هنگام‌عبور دریکی از خیابانهای بابل باکودکی بنام محمد حسن واضعی تصادف کرد واورا بسختی مجروح نمود .

وعده مدیرکل

خبرنگار مادر رامسر اطلاع میدهد چند روز قبل آقای‌مشایخی مدیر کل فرهنك استان مازندران باتفاق آقای بزرك زاده‌رئیس‌فرهنك شهسوار برامسر وارد شدند واز اداره فرهنك و آموزشگاههای‌این منطقه بازدید کردند آقای مشایخی ضمن این بازدید وعده داد که‌برای تکمیل ساختمان نیمه‌تمام‌دبیرستان پروین اعتصامی رامسر اقدام‌کند.

ولیعهد ژاپن و همسرشان درمسجد شیخ‌لطف‌اله اصفهان

درگزارش های مربوط بمسافرت والاحضرت «آگی‌هیتو» ولیعهد ژاپن و همسرشان باصفهان‌اطلاع داده شد که والاحضرتین از مسجد شیخ لطف‌اله و دیگر آثار باستانی این شهرستان بازدید کردند.

درعکس بالا والاحضرت آگی‌هیتو وهمسرشان هنگام بازدید مسجد شیخ‌لطف‌اله اصفهان دیده‌می شوند.

بافرمانده سابق‌لشکرخداحافظی‌کردند

طبق گزارش خبرنگار مادر اهواز چندشب قبل بمناسبت عزیمت تیمسار سرلشکر روحانی فرمانده سابق لشکر ۹ مستقل خوزستان که بفرماندهی سپاه۶خاورمنصوب شده است مجلس تودیعی درباشگاه افسران اهواز برپا گردید.

دراین مجلس آقای فولادونداستاندارخوزستان تیمسار عزیزی فرمانده کل ژاندارمری،روسای ادارات کشوری ولشکری حضور داشتند و ضمن قدردانی از خدمات گذشته تیمسار سرلشکر روحانی هدایای نفیسی برسم یادبود بایشان اهداء گردید.

انتصابات شهرستانها

نوشهر :آقای‌شاپور بهمنیار ،فرماندار –آقای فرج‌اله سعیدی –رئیس اداره ثبت اسناد .

زابل :آقای رحیم‌راد، رئیس‌اداره‌آمار، –آقای سرهنك حقیق –رئیس حوزه نظام‌وظیفه –آقای دکترجوادپسیان –پزشك بهداری .

بابل :آقای امیرهوشنك‌حیدری زنگنه ،بازپرس شعبه یك‌دادسرا .

گرگان:آقای رسول باقری، معاون‌بانك‌ملی– آقای سرهنك‌مقصودخانی– رئیس حوزه نظام وظیفه .

علیه‌شهردار وانجمن‌شهراعلام‌جرم‌کردند

از دیوان‌کیفر تقاضای اعزام نماینده شده است

عده‌ای ازمحترمین شهرستان‌ساری

خبرنگار مادر ساری طی گزارشی اطلاع‌می‌دهد چندروز قبل عده‌ای از محترمین شهرستان ساری در ۹مورد علیه شهردار وانجمن‌شهر این‌شهرستان‌اعلام جرمی‌بدادسرای استان مازندران‌تسلیم داشتندکه‌رونوشت آنرا بدیوان کیفر، بازرسی شاهنشاهی، وزارت کشور،دیوان محاسبات‌استانداری‌مازندران ، وزارت دارائی و سازمان اطلاعات وامنیت کشور و اداره املاك‌پهلوی تسلیم نمودند. خبرنگار مادر گزارش خود اضافه میکند بقرار اطلاع دادستان استان مازندران برای رسیدگی باعلام جرم علیه شهردار و اعضای‌انجمن‌شهرساری از دیوان کیفر تقاضای اعزام نماینده کرده است .فعلا از موارد اعلام جرم‌اطلاعی‌دردست نیست ولی این جریان پس‌از تحقیق‌کامل روشن خواهد شد.

پیشرفت امور بهداشتی

خبرنگار مادر فیروزکوه می‌نویسد براثر مساعی آقای دکتر ارسطو رئیس بهداری و بیمارستان شهرستان دماوند «عکس بالا» اخیرا درامور بهداشتی بخش فیروز کوه پیشرفتهای محسوسی حاصل شده است ضمنا برای تامین احتیاجات بهداری ودرمانگاهی قراء تابعه این منطقه اقدامات‌لازم بعمل آمده است میدارد .

قصاب‌متحصن

ازتحصن‌خارج‌شد

خبرنگار ما در بندر معشور می نویسد چند روز قبل آقای امیر معز بازرس اعزامی استانداری خوزستان برای رسیدگی به تقاضای آقای باشی کدخدائی یکی از قصابهای بندر شاهپور که‌در تلگرافخانه بندر معشور متحصن گردیده است به بندر معشور وارد شد .

آقای امیر معز ضمن ملاقات با آقای باشی کدخدائی وعده داد که بزودی برای رفع اختلاف او با شهرداری بندر شاهپور اقدام خواهد کرد وبا همین وعده آقای کدخدائی از تحصن دست کشید و باتفاق خانواده خود به بندر شاهپور عزیمت کرد .

واگذاری ساختمان

خبرنگار مادر بندر پهلوی مینویسد اخیرا آقای هامونی‌یکی از محترمین غازیان بندر پهلوی ساختمان نوساز خودرا برای‌تاسیس یك دبیرستان در اختیار اداره فرهنك این شهرستان گذاشت آقای هامونی از این بابت اجاره ناچیزی از اداره فرهنك دریافت میدارد .

مراسم یادبود

خبرنگار مادر بنادر جنوب گزارش میدهد بمناسبت فوت آقای زین‌العابدین دولو عضو هیئت مدیره جمعیت شیروخورشید سرخ‌مرکز وسرپرست ساختمانی قراء زلزله‌زده نهاوند از طرف شیروخورشیدسرخ بندر بوشهر مراسم یادبودی در مسجد شیخ سعدون این شهرستان برگزار گردید.

نیازمندیها و آگهی‌های کوچک

استخدام میشود

یک‌دوشیزه یابانوی جوان
که‌درفروشندگی استادباشد احتیاج داریم بکفش فردوسی خیابان شاهرضا مقابل خیابان فرصت مراجعه فرمائید تلفن۳۲۷۸۶
۲-۱ آ-۳۱۳۱۰

هتل تهران پالاس
احتیاج بچند نفر کار گرزن که سن آنها بیش از ۴۰ سال نباشدداود داوطلبان میتوانند همه روزه از ساعت ۸الی چهار بعد از ظهر بدفتر هتل خیابان شاهرضا مقابل دبیرستان انوشیروان دادگر مراجعه نمایند.
۳-۱ آ-۲۷۴۱۵

یکعده خبرنگار افتخاری
جهت روزنامه احتیاج داریم بتلفن ۳۴۰۵۳ مراجعه شود.
۴-۱ آ-۳۱۲۳۰

خانمی‌که‌سواد انگلیسی یا فارسی
داشته‌باشد و بتواند برای اداره‌یک‌خانه ونگهداری یک پسر۹ ساله مقیم‌خانه شود استخدام میشود خانم های خارجی حق‌تقدم دارند بین ساعت ۱۰تایک‌بعد از ظهر به تلفن۲۵۴۶۹ وتمام‌اوقات‌به تلفن ۶۹۷۱۶ مراجعه فرمائید.
آ-۳۱۴۸۸

یک دوشیزه یابانو که
بامور ماشین نویسی فارسی ولاتین و امور دفتری آشناباشد برای‌تمام روز نیازمندیم داوطلبین بین ساعتهای ۹ تا ۱۲صبح‌و ۴تا ۷بعدازظهر مراجعه نمایند.
مهندس م- شریعتمداری زمین‌شناس مشاور. تهران خیابان‌شمیران-خیابان مزینی تلفن ۳۸۲۲۳
آ-۳۷۷۰۱

یک کارمند کم خرج - باسواد -
با ضامن لازم است از سه ببعد تلفن شود ۸۲۱۲۷۵
آ-۲۷۷۰۵

آگهی استخدام
جهت تبلیغات داروئی در تهران- کرمانشاه - تبریز - و صفحات شمال بچند نفر دکتر دارو ساز که خدمت زیر پرچم را انجام و زبان انگلیسی ویافرانسه رابخوبی بدانندنیازمندیم داوطلبانی که مسئولیت داروخانه و همچنین شغل دولتی نداشته باشند درخواست خود را بانضمام یک‌قطعه عکس‌به راهنمای‌شماره ۱۶۱۷اطلاعات ارسال دارند.
۱-۲ آ-۲۷۶۵۱

یک بانوی مستخدمه که از عهده نظافت خانه و رختشوئی وا توکشی (برای سه نفر) بر آید و معرفی نامه و ضمانت داشته با شد مورد نیاز است داوطلبان بتلفن شماره ۴۲۰۴۳ یا ۶۱۴۴۷ مراجعه کنند.
۱-۲ آ-۲۷۶۵۹

چندنفر جوان
برای کار در ایران و اعزام بخارج پس از طی کردن کلاس فیلمبرداری (در ۳۰ جلسه متوالی) استخدام می شود. خیابان فردوسی اول چرچیل شماره ۲۵ خوشه.
آ-۲۷۷۴۷

تعدادی‌ماشین‌نویس راننده آشپز کارگر فنی و ساده زن و مرد احتیاج است تلفن ۳۰۳۷۷۴ - ۳۵۸۵۱
۱-۲ آ-۲۷۷۳۹

واگذار میشود

یکباب مغازه در محل مناسب
بواسطه تغییر شغل واگذارمیشود سه راه دانشکده پلیس جاده شمیران آرایشگاه ماه کسانیکه به این شغل علاقه دارند محل خوبی است.
۳-۱ آ-۲۷۴۰۹

واگذاری مغازه مدرن
یکدستگاه مغازه کامل تازه ساز و مجهز در بهترین نقطه شهر میدان فردوسی اول ایرانشهر واگذار میشود داوطلبین از ساعت یک الی چهار بعد از ظهر به خانه شماره ۳ جنب مغازه مزبور ویا تلفن ۴۷۵۷۰ مراجعه فرمایند
۳-۱ آ-۲۷۳۸۱

دوباب داروخانه در بهترین محل
شهر با برق‌و تلفن با کلیه لوازم و دارو بعلت مسافرت خارج واگذار میشود. طالبین برای اطلاعات بیشتر به تلفن ۳۳۸۸۲ مراجعه فرمایند.
۱-۲ آ-۲۷۶۱۹

۹ دستگاه آپارتمان ۳ اطاقی باهال بزرگ مجهز باتمام وسائل واقع درسه راه شاه خیابان پهلوی که جهت سکونت، مطب- دفتروکالت‌و آرایشگاه و غیره دارای موقعیت مناسبی است بدون سر قفلی واگذار میشود طالبین به تلفن ۶۲۸۲۶ مراجعه فرمایند
۳-۱ آ-۲۷۶۶۱

بفروش میرسد

۲۵ هزار متر زمین اسمعیل آباد بفروش میرسد تلفن ۲۸۳۵۰
۳-۱ آ-۲۷۴۷۳

قابل توجه مقاطعه‌کاران وصاحبان معادن
یکدستگاه (کمپرسور) دستون ساخت انگلستان که‌با شش چکش‌کار میکند بفروش میرسد طالبین دروازه قزوین چهارراه عباسی گاراژ منظم میکانیکی وارطان تلفن ۲۴۰۲۱مراجعه نمایند.
۳-۱ آ-۲۷۵۰۹

یک خانواده‌امریکائی بعلت‌مسافرت اثاثیه‌منزل‌را بنصف قیمت‌بفروش می رساند
تجریش - دزاشیب خیابان اعلم کوچه سوسن درب سوم کاشی ۱۴ یا تلفن ۸۳۸۱۳
۲-۱ آ-۲۷۶۱۳

مستغلات شخصی ساز
بر خیابان پهلوی دو نبش ۲۳۰ متر ۷۵۰ متر زیر بنا ۴ باب مغازه بزرگ ده اطاق لوله کشی شوفاژ روکار سیمان آب ساب با سرویس برق تلفن آب گرم بعلت مسافرت به قیمت مناسب بفروش میرسد. شاهرضا رو بروی سینما رویال آژانس رایت تلفن ۳۱۸۵۳ - ۳۲۹۷۱
۵-۱ آ-۲۶۸۷۵

خانه فروشی - یااجاره
اوایل خیابان سیروس نزدیک سرچشمه بابرق و آب تلفن دارای ۹اطاق بالوازمات مورد احتیاج برای فروش و اجاره حاضر خواهان برای دیدار و اطلاعات بیشتری به بنگاه حافظ چهار راه سرچشمه تلفن: ۵۵۲۷۳ مراجعه نمایند.
۳-۱ آ-۲۷۱۸۱

یکباب خانه ۱۵۰متر
خیابان روزولت ایستگاه شریف‌کوچه خسرو سه‌طبقه ۵اطاق آب‌لوله‌سرد و گرم گاراژ و وسایل کامل فروخته میشود یا نصف‌نقد نصف‌زمین معاوضه میشود به‌تلفن۲۱۴۸۱ -۴۱۶۴۸مراجعه فرمایند.
آ-۲۷۷۳۵

جویای کار

باداشتن ۱۷ سال‌سابقه
درحساب ودفتر داری دوبل برای نصف‌روز جویای کاراست لطفا به شماره ۱۶۰۹ راهنمای روزنامه‌اطلاعات مراجعه شود.
۳-۲ آ-۲۷۱۱۵

یک‌دانشجوی سال چهارم فنی
حاضر بتدریس‌خصوصی‌است‌براهنمای ۱۶۱۹ اطلاعات مراجعه شود.
آ-۲۷۷۴۳

قابل‌توجه استودیوهای محترم‌فیلم‌برداری
جوانی باتحصیلات عالیه از اروپاو وارد وعلاقمند بحرفه سینمائی‌و هنری‌و آشنا بدوزبان خارجی که‌چندسالی‌نیز در چندین کمپانی معروف فیلمبرداری اروپا مانند باواریا داوفا ثث‌فیلم‌و بالاخره آرکاواوندا فیلم کارکرده و حاضراست که‌در قسمت دوبلاژو صدا برداری ویاسایر کارهای هنری‌وفیلمی همکاری نماید استودیوهای علاقمند میتوانند درصورت تمایل‌فورا باصندوق پستی ۲۰۹۱ مکاتبه فرمایند.
آ-۲۷۶۷۳

راننده درجه ۱با تصدیق
شش ابتدائی وسابقه کاردر امور دفترداری وتجارتی جویای کار است بخیابان خواجه نظام الملک مقابل کفاشخانه ارتش دکان یداله باغبانی مراجعه شود.

مترجم باسابقه
جوانی که اخیرا بعداز تکمیل تحصیلات خویش درانگلستان درزمینه مکاتبات تجارتی وحسابداری و امور تجارتی بایران مراجعت نموده باسابقه کاردر موسسات تجارتی‌لندن وهمچنین باسابقه ممتدکار در تجارتخانه ها و موسسات ایرانی وبا دردست داشتن مدارک لازمه برای‌بعدازظهرها جویای کاراست لطفا بشماره ۱۶۱۸ راهنمای اطلاعات مراجعه شود.

نماینده تجارتی مترجم انگلیسی‌و فرانسه وسرپرست‌امور برای‌مسافرت باروپاوامریکاباکار در مرکزوشهرستان ها حاضر است تلفن ۳۰۳۹۵۲
۲-۱ آ-۲۷۴۸۹

لامیدال
تخته مصنوعی رویه پلاستیک‌سیاه سفید عنابی افرا موجی موجودخیابان رفائیل شماره ۶۸ تلفن ۴۴۱۱۰

صاحب امتیاز و مدیر مسئول: عباس مسعودی
جای اداره خیابان خیام چاپخانه اطلاعات

آموزشگاههای فنی

تعلیم صحیح رانندگی هنرکده فنی بزرگترین آموزشگاه رانندگی ومکانیکی درخاورمیانه
رانندگی را باآخرین متد علمی‌به شما می‌آموزد و تاگرفتن گواهی‌نامه رسمی بشما تعلیم میدهد.
هنرکده فنی بهارستان روبروی چاپخانه مجلس تلفن۳۸۰۴۶
۲۶-۱ آ-۲۸۸۹۴

نقشه‌برداری مجانی
دردوره جدید کلاس‌نقشه کشی
مکتب بقراط
نام‌نویسی نموده علاوه‌بر نقشه‌کشی (راه- ساختمان -مکانیک)-معماری وبرآورد ساختمان ضمن همین کلاس نقشه برداری را هم آموخته پس از کسب معلوماتی که معرف‌واقعی هر فر دنقشه کش‌است مانند هنرآموزان قبلی استخدام شوید.
مکتب بقراط
۱- شاه آباد -کوچه ظهیرالاسلام
۲- شاهرضا :مقابل خیابان بهار
۲-۱ آ-۲۷۶۰۹

داوطلبین فن رانندگی و مکانیکی اتومبیل
میدانید اتومبیل رانی و مکانیک‌کامل اتومبیل را با بهترین روش و بامدرن ترین وسیله در کجا میآموزند ؟ دقت‌نمائید فقط هنرستان فنی‌پرستو شما را به نتیجه نهائی رسانیده و موفقیت شما را در آزمایش های مربوطه از راه تعلیم تا اخذ گواهینامه رسمی تعهد وتضمین مینماید .نشانی خیابان شاهپور چهارراه گمرک‌تلفن ۲۳۹۱۶.
۳-۱ آ-۲۷۵۴۷

نقشه‌برداری
دوره جدید کلاس نقشه‌برداری با استفاده از کاملترین وسایل و جدید ترین دوربین های لازمه از روز دوم آذرماه زیر نظر استادان دانشمند تشکیل میشود شرکت ها و موسسات بزرگ فقط فارغ‌التحصیلان کاخ‌دانش را استخدام میکنند.
کاخ دانش
نادری -نرسیده بچهارراه اسلامبول

کلاس تلویزیون
دوره جدید کلاس رادیو تلویزیون زیر نظر استادفارغ‌التحصیل ازآمریکا و بااستفاده از مجهز ترین لابراتوار فنی تهران از تاریخ‌دهم آذرماه‌تشکیل میشود. قبلا نام‌نویسی کنید.
کاخ دانش
نادری -نرسیده بچهارراه اسلامبول

کلاس نقشه‌کشی
دوره جدید نقشه کشی از پنجم‌آذر ماه زیر نظر استادان دانشمند تشکیل میشود. شرکت ها و موسسات بزرگ فقط فارغ‌التحصیلان کاخ دانش را استخدام میکنند.
کاخ دانش
نادری -نرسیده بچهارراه اسلامبول
آ- ۳۱۴۵۴

احتیاجات زندگی

رستوران ژاله مخصوص خانواده ها است دارای چلوکباب مطبوع وسایر اغذیه متنوع و لذیذ ایرانی و فرنگی اول لاله‌زار نو جنب سینما متروپل تلفن ۳۳۳۳۱ ناهار کامل ۵۵ ریال

حراج تلویزیون و اجاق‌گاز
اجاق گازو تلویزیون مارک‌مشهور ترین کارخانجات‌آمریکا بادانه‌ای‌هزار تومان ارزانتر از قیمت تجارتی‌بنماینده انحصاری آندر ایران شرکت پالیز خیابان نادری مقابل بیمارستان سابق شوروی کوچه شاهرخ شماره ۷۰ تا ۷۴ تلفن ۴۰۶۲۵ مراجعه فرمائید.
آ-۳۱۴۹۰

بتونیه
ساخت کارخانجات مشهور پارکر انگلستان
از ۹۰ تا ۴۵۰ لیتر باجرثقیل و بدون جرثقیل بادستگاه برقی و بدون دستگاه فوق تعداد کمی‌واردشد.
شرکت سهامی ایران تکنو خیابان تخت جمشیدشماره ۲۹۰ ساختمان ایران تکنو
آ- ۳۱۴۸۲

مستغلات

بنگاه‌کوشان ۳۹۷۸۴
برای معاملات املاک - پول

نقشه ساختمان
در شرکت‌ساختمانی فرازنوخیابان منوچهری‌باساژساعتچی تلفن۳۰۲۶۰۱ تهیه میشود.
۱۲-۱ آ-۲۶۵۲۳

تهران‌پارس -نارمک-تهران‌نو نیروی‌هوائی - وحیدیه
برای خرید و فروش نقد و اقساط زمین و خانه وهرگونه معاوضه به بازرگانی امینی
اول سی‌متری نارمک
تلفن ۹۱۰۰۹۰ مراجعه‌فرمائید

پول شرطی‌لازم‌است
دربرابر مبیع‌های مرغوب شمال شاهرضا با تعهد آژانس رایت در پرداخت اصل و فرع مبلغ شرطی شاهرضا روبروی سینما رویال ۳۱۸۵۳ - ۳۲۹۷۱

اجاره میشود
ویلای مدرن آپارتمان مبله برای خارجیان در شهر و شمیران تلفن ۳۰۲۵۹۷فردوسی ۱۹۲ فرش تهران
۳-۱ آ-۲۷۵۶۱

هرقدرپول دارید
برای تامین کسری‌هزینه برای راحتی اعصاب خود و رفع نیازمندی دیگران
پول راکد خود را هر قدر هم کوچک باشد بوسیله بنگاه کوشان بجریان معاملات شرطی بگذارید.
بنگاه کوشان افتخار مینماید که در ۱۵ ر مراقبت های مخصوص بخود تاکنون مشتریان بنگاه کوشان مواجه با فسادی نشده و گرفتار کلاهبردار ها نشده اند لاله زار ۳۹۷۸۴
بنگاه کوشان
۲-۱ آ-۳۰۷۸۲

معاملات املاک - پول
تلفن ۳۰۳۷۷۴ - ۳۵۸۵۱
۲-۱ آ-۲۷۷۴۱

گم‌شده

دوقطعه سفته یکی ناریخ تحریر ۱۹ر۸ر۳۹ سر وسید ۲۶ر۳ر۴۰ بمبلغ ۷۵۹۸۴ وبال و دیگری تاریخ تحریر ۱۹ر۸ر۳۹ سر رسید ۳۰ر۳ر۴۰ به مبلغ ۷۵۹۸۴ ریال
متعهد بازرگانی پیروز (آقایان مصطفی تقوی و غلام قاضی دریانی ساکن سرای حاج زمان تهران بحواله کرد احمد باستانی مفقود شده‌بدیهی است سفته های نامبرده از درجه اعتبار ساقط و متمنی است جوینده به سرای خدائی تجارتخانه باستانی تسلیم نماید.
۲-۴ آ-۲۷۵۸۳

دانشنامه بنام مهندس محمد علوی نائینی فارغ التحصیل دانشکده کشاورزی کرج سال ۲۳ - مفقود شده ازجوینده تقاضامیشود بنشانی اداره کل خطوط‌واقع دراول شاه‌آباد آقای رفیعی نژاد مراجعه و مژدگانی دریافت دارد.
۲-۱ آ-۲۷۶۰۱

بدینوسیله باطلاع میرساند
که‌دسته چک۲۵ برگی بانک ایران و هلند بشماره حساب جاری ۳۰۹مفقود وازدرجه اعتبارساقط است مراتب‌ببانک هم‌اطلاع داده شده است از یابنده خواهشمند است‌باداره روزنامه اطلاعات باآقای حیدری مراجعه‌و مژدگانی‌خودرا دریافت دارد.
آ-۲۷۶۹۱

چک شماره ۷۲۱۶۸۸ عهده بانک تهران مرکز و تعدادی اوراق بهادار مفقود شده از یابنده تقاضا میشود به تلفن ۲۰۴۶۶ اطلاع و مژدگانی خود را دریافت دارد.
آ-۳۱۴۴۴

فروش اتومبیل

یکدستگاه اتومبیل‌شورلت سواری مدل ۵۴ شخصی شماره ۷۷۰۶ ط۳۹ رنگ طوسی سیر متعلق بآقای سید احمد روشن روان مفقود شده از جویندگان تقاضا میشود چنانچه اطلاعی از اتومبیل فوق دارند به تلفن ۳۲۱۶۲ یا ۶۴۵۲۴ خبر داده مژدگانی دریافت دارند.
۲-۱ آ-۲۷۶۸۳

آگهی های کوچک

تشویق از صنایع ایران برای ساختن اطاق های آهنی و کمپرسی همه نوع کامیون بکارخانه‌صنعتی‌رزاقی خیابان ری تلفن ۲۰۹۸۶ مراجعه فرمائید.

سرویس مجاز تلویزیون امرسون
تحت نظر مهندسین مجرب و تحصیلکرده آمریکا آماده خدمت است تلفن ۴۳۵۱۸

نماینده انحصاری تلویزیون و تهویه:
امرسون
شرکت سهامی پارس ماشین تلفن ۲۲۲۹۱

قیمت‌های درخت میوه در آذرماه
بهترین درخت سیب و گلابی و گیلاس پایه بذری داخله وخارجه‌باقید تضمین دانه‌ای ۱۸تا ۲۳ریال .زردآلو. به وگوجه ۷تا ۱۲ریال چنار ۱۲تا۱۶ ریال نرک سیب وگلابی بذری ۲تا ۵ ریال.
نشانی ۱۰-کرج مقابل کشتارگاه کشاورزی مظاهری ۲-جنب‌بیمارستان کرج- کشاورزی مظاهری ۳- طهران تخم گل‌فروشی تقوی تلفن ۲۵۹۷۸و ۲۱۳۳۵ مراجعه فرمائید.

اجاره داده میشود

بدون سرقفلی
سه باب مغازه بر جاده دماوند ابتدای تهران پارس اجاره داده می شود تلفن ۳۰۲۶۰۱

یکباب‌خانه‌دردوراهی قلهک
دارای شش اطاق ودوهال بابرق‌و آب وسایر لوازم اجاره داده‌میشود خواستاران باتلفن ۲۳۲۸۵ و۳۶۶۳۷ مکالمه فرمایند.

خانه اجاره
یک حیاط دارای ۵ اطاق با حمام گرم در میدان کاخ کوچه نور شماره۴ باجاره واگذار میشود توسط تلفن ۳۲۱۴۶

اجاره داده میشود
یکدستگاه ساختمان ۶ طبقه مدرن ومجهزبهترین نقطه نزدیک شاهرضا دارای ۵۰ اطاق طالبین از ساعت۷ الی ۹ صبح با تلفن ۴۶۴۵۹ مذاکره فرمایند.
۳-۱ آ-۲۷۶۲۱

آموزشگاههای علمی

معلم زبان آلمانی تدریس‌مینماید لطفا فورا باصندوق پستی ۲۰۹۱ مکاتبه فرمائید.

کلاسهای انگلیسی
دوره جدید کلاسهای انگلیسی زیرنظر استادفارغ‌التحصیل ازانگلستان تشکیل وپس‌از پایان تحصیل به‌دانش-جویان دیپلم Lower Cambridge داده خواهد شد.
کاخ دانش
نادری -نرسیده بچهارراه اسلامبول

کلاس خیاطی
دوره مقدماتی و عالی کلاسهای خیاطی وابامتد کرلاوین‌پاریس زیرنظر استاد فارغ‌التحصیل از برلین وپاریس درکاخ‌دانش‌فراگیریدو یکسره‌ازپرداخت پول خیاط راحت‌شوید.
کاخ دانش
نادری -نرسیده بچهارراه اسلامبول

صورت کشیک دائم آقایان پزشکان دریکماه‌آبان ۱۳۳۹
آقایان دکترعلیرضا طیاری خیابان امیریه، چهار راه مختاری - دکتر علی نصیری خیابان شاهرضا جنب سینما دیانا کوچه انوار - دکترحسن فامیلی خیابان شاه بیست متری اول - دکتر اسلام دوست خیابان حشمت الدوله چهار راه گلشن تلفن ۶۳۰۶۷ - دکتر محمود انگجی‌خیابان دروازه دولت مقابل پمپ بنزین‌تلفن (۳۵۹۴۴) -دکتر خلیل رسولی‌خیابان امیرآباد خیابان نصرت کاشی ۹۵- دکتر کرامت‌الله فرهودی خیابان شاهرضا چهار راه پل چوبی تلفن (۳۸۵۱۰)- دکتر مهرداد پاک نسیا خیابان آذربایجان چهار راه خوش تلفن (۶۵۰۷۳) - دکتر محمد تقی اسفندیاری خیابان پاستور چهار راه مختاری‌تلفن (۲۰۹۱۸)- دکتر حسین منشی زاده خیابان مولوی بازارچه قنات آباد -دکتر غلامحسین مهرعلی خیابان‌سلسبیل (چهار)تلفن (۶۶۶۶۰) دکتر سید علی میراحمدی خیابان هاشمی بین چهار راه قصرالدشت‌و چهار راه جیحون تلفن (۶۳۶۸۵) - دکتر کاظم‌نجم آبادی خیابان شاهرضا چهار راه بیمارستان پهلوی تلفن : (۴۷۳۲۳)- دکترعطاءالله نیری‌خیابان شاهپور چهار راه مختاری مقابل سینما کشور تلفن (۳۲۸۱۰) - دکتر سید جعفر امیر حمزه خیابان ژاله ایستگاه بهنام پلاک۱۶۳ تلفن(۳۲۸۱۰) دکتر محمود عالم خیابان شمیران مقابل سینمامولن روژ تلفن (۳۴۸۳۵) دکتر حسین فرهمندی سه راه امین-حضور اول خیابان ری- دکترمسعود لاهیجانی خیابان امیر آباد کوچه مهر تلفن (۶۲۴۳۶) -دکتر شاهپور سیاهپوش خیابان امیریه ایستگاه البرز جنب مسجد فخریه - دکتر علی اصغر سعادت شمیران نیاوران روبروی بهداری شمیرانات - دکتر نادو یاسمن خیابان نواب شمالی چهار راه لولاگر - دکتر حسین گلستانیان خیابان خواجه نظام‌الملک ایستگاه مدرسه - ادوارد دندانپزشک خیابان ری اول صدر الاشراف

راهنمای پزشکی اطلاعات

دکتر محمدرضا مسدد
رزیدنت سابق بیمارستانهای‌امریکا درمان قطعی بیماریهای مقاربتی دروازه دولت روبروی ساختمان‌فیات تلفن ۳۰۲۵۴۸ - پذیرائی عصر ها از ساعت ۵ الی ۸ بعد از ظهر.

مطب دکتر
سید محمدابراهیم فتاحی
متخصص در جراحی و بیماریهای زنان و زایمان همه روزه از ساعت۴ الی ۷بعد از ظهر. آدرس میدان۲۴ اسفند اول خیابان - ۱۰متری نبش خیابان مشتاق تلفن مطب ۴۹۱۰۸ منزل ۸۲۲۲۹۵

دکتر دانشگر
امراض مقاربتی و جلدی وسوزاک تازه و کهنه ورم پرستات ضیق مجرا سستی و بواسیر امراض زنانه و نازائی خیابان سپه مقابل پستخانه تلفن ۳۰۲۴۱۶

دکتر عباس‌نیک‌نژاد
متخصص از دانشگاه پاریس در بیماری های معده - روده - کبد-لوز المعده. درمان بواسیر بدون‌عمل فیستول - فیسور بامتد مولر دروازه شمیران خیابان گرامی

دکتر رفیعی
متخصص بیماریهای جهاز هاضمه از دانشگاه پاریس معده ، کبد ، روده - پذیرائی ۴ تا ۸ بعد از ظهر خیابان جامی اول کوچه پاریس تلفن ۶۳۰۶۰

درمان قطعی سوزاک تازه و کهنه وضعف قوای‌تناسلی
دکترجناب‌زاده دارای گواهی نامه از دانشکده طب فرانسه صبح وعصر خیابان منوچهری مقابل کوچه دبیرستان ژاندارک

دکترا - پولوسا
متخصص بیماریهای‌مقاربتی مجاری ادرار و تناسلی خیابان فردوسی بالا کوچه صادق تلفن ۴۶۵۸۹ پذیرائی صبح و عصر

دکتر رحمانی
متخصص امراض اعصاب و روح از دانشگاه لندن خیابان پهلوی بالاتر از چهار راه امیر اکرم تلفن ۴۵۱۱۴ پذیرائی صبح و عصر

دکتر مرتضی شریفی
متخصص امراض قلب و عروق از دانشگاه پاریس خیابان جامی-خیابان استخر - اول کوی خواجو پذیرائی عصر ها -تلفن ۴۹۷۴۸

پلی کلنیک
دکترصدیقی -دکترمجاهدی
رزیدنت سابق بیمارستانهای امریکا بیماری های داخلی اطفال. مقاربتی ترک‌تریاک وسایر موادمخدره ترک‌الکل مجهز به دستگاه های رادیو سکپی و اتروسل تراپی (بخور بنی سیلین و غیره) دیاترمی
پذیرائی بعد از ظهر ها و ایام تعطیل و شبها تا صبح خیابان شاه رو بروی مسجد سجاد شماره تلفن ۴۹۵۲۶

تقویم اطلاعات

یکشنبه بیست‌ونهم آبان۱۳۳۹
یکشنبه‌سی‌ام‌جمادی‌الاول ۱۳۸۰
اذان صبح:ساعت ۵ و۲۵ دقیقه
طلوع آفتاب :ساعت ۶ و۵۳ دقیقه
غروب آفتاب:ساعت۱۶و۵۳دقیقه

امشب بکدام سینما میروید؟

سینماهای درجه یک

سینماتهران (تلفن : ۳۸۱۶۹)
ستارگان میدرخشند با شرکت : پوران -ملک مطیعی- شروع :۳۰ر۱۰ صبح- ۳۰ر۲ - ۳۰ر۴ - ۳۰ر۶ - ۳۰ر۸ بعداز ظهر

سینما پارک (تلفن : ۳۹۶۳۷)
قایقرانان ولگا (سینما سکوپ - رنگی - دوبله بفارسی) باشرکت : جان درک - الزا مارتینلی شروع : ۳۰ر۱۰ صبح- ۳۰ر۲ - ۳۰ر۴ - ۳۰ر۶ - ۳۰ر۸ بعد از ظهر

سینما چارلی (تلفن:۶۸۴۶۱)
سایونارا (تکنی‌رامل رنگی - دوبله‌بفارسی)باشرکت :مارلون‌براندو- میکوتاکا. شروع:۳۰ر۱۰صبح- ۳-۵-۷-۹ بعداز ظهر

سینما دیانا (تلفن :۴۲۰۱۰)
فاتح‌صحرا (سینماسکوپ -رنگی - دوبله بفارسی) باشرکت : پدرو - آرمنداریز - پل‌موریس . شروع : ۳۰ر۱۰ صبح-۳۰ر۲- ۳۰ر۴-۳۰ر۶ - ۳۰ر۸ بعد از ظهر .

سینما رویال (تلفن :۴۹۷۸۵)
قاتلین کلیمانجارو (سینما سکوپ- رنگی دوبله بفارسی) باشرکت :نوبرت تایلور - آن‌اوبری . شروع : ۳۰ر۱۰ صبح-۳۰ر۲ - ۳۰ر۴ - ۳۰ر۶-۳۰ر۸

سینما زهره (تلفن:۳۰۴۸۰۸)
زن‌اونجوری (ویستاویژن -دوبله بفارسی) باشرکت: سوفیالورن- تب‌هنتر شروع :۳۰ر۱۰صبح- ۳۰ر۲- ۳۰ر۶- ۳۰ر۸ بعداز ظهر

سینما کریستال (تلفن:۳۷۶۷۵)
سرگیجه (ویستاویژن -رنگی - دوبله‌بفارسی)باشرکت:جیمزاستوارت- کیم‌نواک شروع: ۱۰صبح-۲-۴¼-۶½- ۸¾ بعداز ظهر

سینما کارون (تلفن : ۴۰۰۶۵)
دختر ی‌از اصفهان با شرکت : شهین - سارنگ - شروع: ۳۰ر۲ - ۳۰ر۴ - ۳۰ر۶ - ۳۰ر۸ بعد از ظهر

سینما متروپل (تلفن: ۳۹۴۱۰)
فاتح‌صحرا (سینماسکوپ -رنگی - دوبله‌بفارسی) باشرکت : فولکولولی- پدروآرمنداریز.شروع :۳۰ر۱۰ صبح- ۳۰ر۲-۳۰ر۴-۳۰ر۶ ۳۰ر۸ بعداز ظهر.

سینما همای (تلفن:۴۳۱۶۹)
فاتح صحرا (سینماسکوپ - رنگی- دوبله بفارسی) با شرکت : فولکولوئلی - پدرو آرمنداریز شروع : ۳۰ر۱۰ صبح- ۳۰ر۲-۳۰ر۴- ۳۰ر۶ -۳۰ر۸ بعد از ظهر .

سینما آسیا (تلفن : ۴۲۹۰۹)
انتقام فرانکشتین (رنگی - دوبله بفارسی) با شرکت : پیتر کاشینگ- دنیس گیسون. شروع ۳۰ر۱۰صبح ۳-۵-۷-۹ بعد از ظهر

سینما امپایر (تلفن: ۶۷۲۵۲)
ماشین زمان (وایدامسکرین -رنگی- دوبله بفارسی) باشرکت :روت‌تایلور- ایوت میمیو . شروع : ۳۰ر۱۰ صبح - ۳-۵-۷-۹ بعدازظهر.

سینما ایران (تلفن:۳۶۳۵۴)
ستارگان میدرخشند باشرکت : پوران -ملک‌مطیعی -قنبری شروع: ۱۰ صبح۲-۴-۶-۳۰ر۸ بعدازظهر

سینما پلازا (تلفن:۴۴۲۵۵)
نزدیکترین راه‌بجهنم (ویستاویژن-دوبله بفارسی) باشرکت:رابرت‌ایورز-مارگریت جانسون . شروع : ۳۰ر۱۰ صبح- ۳- ۵ -۷- ۹ بعدازظهر.

سینما تخت جمشید(تلفن:۴۳۵۵۰)
کلید(دوبله‌بفارسی) باشرکت : ویلیام هولدن - سوفیالورن . شروع: ۳-۵-۷-۹ بعداز ظهر.

سینما حافظ (تلفن:۳۴۰۷۴)
قاتلین کلیمانجارو (سینما سکوپ-رنگی دوبله بفارسی) باشرکت نوبرت تایلور - آن‌اوبری . شروع ۳۰ر۱۰ صبح-۳۰ر۲ - ۳۰ر۴- ۳۰ر۶ -۳۰ر۸ بعد از ظهر

سینما درایوین (تهران پارس)
بمناسبت تغییر فصل تعطیل است

سینما دنیا (تلفن:۳۳۸۱۲)
ماشین زمان (وایداسکرین -رنگی-دوبله بفارسی) باشرکت :روت‌تایلور-ایوت میمیو شروع :۱۰½ صبح - ۳۰ر۲-۳۰ر۴-۳۰ر۶-۳۰ر۸ بعد ازظهر

سینما رادیوسیتی (تلفن : ۴۳۳۲۰)
درخت اعدام (رنگی - دوبله بفارسی) با شرکت : ماریاشل -گاری کوپر شروع : ۳۰ر۱۰ صبح ۳- ۵ - ۷ - ۹ بعد از ظهر

سینما رکس (تلفن : ۳۴۱۶۹)
انتقام فرانکشتین (رنگی -دوبله بفارسی) باشرکت پیتر کاشینگ - دنیس گیسون. شروع : ۳۰ر۱۰ صبح ۳۰ر۲ - ۳۰ر۴ - ۳۰ر۶ - ۳۰ر۸ بعد از ظهر

سینما سعدی (تلفن: ۳۶۴۹۸)
وقتیکه خشم فریاد میکشد (سینماسکوپ - رنگی -دوبله‌بفارسی) باشرکت : ماریافلیکس - پدروآنفانته. شروع :۳۰ر۱۰صبح -۳۰ر۱۲-۳۰ر۲- ۳۰ر۴-۳۰ر۶-۳۰ر۸ بعد از ظهر.

سینما سهیلا (تلفن: ۳۶۴۲۴)
سایه مرگ(دوبله بفارسی باشرکت: آن باکستر - هربرت‌لوم . شروع : ۳۰ر۱۰ صبح -۳۰ر۲- ۳۰ر۴- ۳۰ر۶- ۳۰ر۸ بعد از ظهر.

سینمامولن روژ (تلفن :۳۰۳۰۳۰)
سرگیجه (ویستاویژن -رنگی - دوبله بفارسی) باشرکت : کیم‌نواک جیمز استوارت .شروع :۳۰ر۱۰ صبح -۳۰ر۲-۴۵ر۴ -۷-۱۵ر۹ بعد از ظهر.

سینما نیاگارا (تلفن:۶۵۳۰۷)
سایه مرگ(دوبله بفارسی باشرکت: آن باکستر - هربرت‌لوم . شروع : ۳۰ر۱۰ صبح -۳۰ر۲- ۳۰ر۴- ۳۰ر۶- ۳۰ر۸ بعد از ظهر.

سینما آریا
همای سعادت (رنگی) شروع : ۳۰ر۱۰ صبح۳۰ر۲- ۳۰ر۴- ۳۰ر۶- ۳۰ر۸ بعداز ظظهر

سینما المپیا (تلفن:۶۵۷۹۸)
دراکولا (رنگی -دوبله بفارسی) باشرکت : کریستفرلی -پیتر کاشینگ. شروع:۵ر۳-۵ر۶-۵ر۸ بعداز ظهر

تآتر پارس (تلفن:۳۸۱۱۱)

سینما ایفل (تلفن : ۴۰۱۱۶)
وقتیکه لک لک‌ها پرواز می‌کنند (دوبله‌بفارسی) شروع : ۳۰ر۱۰ صبح- ۳-۵-۷-۹ بعد از ظهر.

سینمابرلیان (تلفن: ۳۳۵۳۵)
سرگیجه (ویستاویژن -رنگی دوبله بفارسی) با شرکت: کیم‌نوال جیمزاستوارت شروع ۹-۱۱½ صبح ۱½-۳¾-۶-۸¼ بعدازظهر

سینماهای درجه دو

سینما پردیس
بربرهای وحشی (سینما سکوپ- رنگی -دوبله بفارسی) با شرکت : استیوریوز -چلوآلنسو شروع:۳۰ر۱۰ صبح-۳۰ر۲- ۳۰ر۴- ۳۰ر۶- ۳۰ر۸

سینما تاج (تلفن: ۳۳۰۶۴)
سایونارا (تکنی‌رامل- رنگی - دوبله بفارسی) با شرکت: مارلون براندو- میکوتاکا شروع : ۳۰ر۱۰ صبح- ۲وربع -۳۰ر۴- ۶وسه‌ربع-۹

سینما سیلوانا (تلفن:۳۳۷۷۷)
چندنفربیک‌نفر (رنگی-دوبله‌بفارسی) باشرکت : جری لوئیس -دین‌مارتین شروع:۳۰ر۲ - ۳۰ر۴-۳۰ر۶ ۳۰ر۸ بعد از ظهر.

سینما فردوسی (تلفن ۳۵۷۸۴)
کوه شیطان (دوبله بفارسی) شروع: ۳۰ر۹ صبح - ۳۰ر۱۲ - ۳۰ر۲ - ۳۰ر۴ - ۳۰ر۶ - ۳۰ر۸ بعدازظهر

سینما فری (تلفن : ۲۷۸۹۳)
جنگهای نقابدار(سینما سکوپ-رنگی دوبله بفارسی) باشرکت لکس بلوکر- چلوآلونسو شروع : ۳-۵-۷-۹

سینما مراد (تلفن: ۲۷۸۹۳)
آئینه تاکسی باشرکت : تابش معاونزده.شروع :۲-۴-۶-۸ بعدازظهر

سینما مشعل (تلفن : ۲۳۸۲۶)
افعی نیل (رنگی) با شرکت رووندا فلمینگ شروع : ۳۰ر۱۰ صبح ۲-۴-۶-۸ بعد از ظهر

تآترها

جامعه باربد (تلفن ۳۲۲۶۵)
امشب بقتل میرسد باشرکت : جعفری شهلا- علیمحمدی -آزاده شروع ۳۰ر۸ بعد از ظهر

تئاتر پارس (تلفن ۳۸۸۱۱)
«ساعت ۵ر۵»بخاطر دخترم با شرکت: شفیع -مسعودزادگان (کنسرت آفت) (ساعت ۵ر۸)همه‌دراشتباهند باشرکت: شفیع -بلور (کنسرت آفت)

دنباله اخبار شهرستانها

پیرمرد ۱۴۲ ساله

کهنسالترین مردکاشان ٦ فرزند و۲۸ نوه دارد

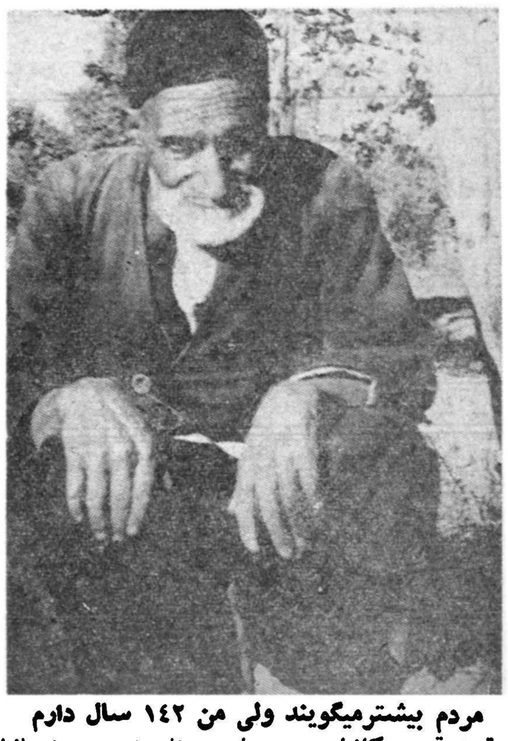

مردم بیشترمیگویند ولی من ۱۴۲ سال دارم

در قریه قمصر کاشان مرد کهنسالی بنام حسین نجابت‌زندگی میکند که بقول خودش ۱۴۳ سال از عمرش گذشته و دارای ٦فرزند و ۳۹ نفر نوه میباشد خبرنگار ما در کاشان شرح‌زندگی این مرد کهنسال را چنین گزارش داده است :

قریه قمصر که کهنسالترین مرد کاشان در آنجا پرورش‌یافته است یکی از نقاط کوهستانی این منطقه میباشد و با شهر کاشان ۴۲ کیلومتر فاصله دارد روزیکه من برای تهیه‌رپورتاژازوضع‌زندگی حسین نجابت بقریه قمصر رفتم

پیر خمیده پشت

او در خانه خود مشغول باغبانی و گلکاری بود و در جواب سئوالاتم باخوشروئی گفت : مردم درباره سنین عمرمن قضاوتهای مختلفی میکنند و میگویند سن من به۱۵۰ سال رسیده است در حالیکه من معتقدم که از ۱۴۲ سال بیشترعمر نکرده‌ام .

کار من تاسال گذشته نجاری بود ولی فعلا در خانه خود مشغول باغبانی و گلکاری هستم در عهد سلطنت محمد علی شاه جوان برومندی بودم و در همان ایام والدین من دختری را برایم نامزد کردند پدر من در ۱٦۰ سالگی براثر سقوط از پشت بام فوت‌کرد ولی مادرم خیلی پیشتر از او بدرود حیات گفته بود .

کهنسال ترین مرد کاشان اضافه کرد که من در تمام عمرخود یك زن گرفته ام که او هم ۵۰ سال قبل فوت کرده‌است و از این ازدواج ۷ فرزند ۲۹ نوه نصیبم‌شده است .

بد ترین و غمناك ترین حادثه در زندگی من جاری شدن سیل مهیبی در قریه قمصر است که طی آن عده زیادی از اهالی قریه بی‌خانمان شدند و یکی از نوه های من که ۹ ماهه حامله بود قربانی این سیل گردید پس از این واقعه پشت من براثر غم و غصه‌زیاد خمیده شد و نیرو و نشاط از وجودم رخت بر بست یکی از فرزندانم نیز در سن ۹۰ سالگی بعلت‌بیماری جان سپرد و من هنوز هم در مرك او اشك میریزم .

اولین کلنك خیابان خواجو

طی مراسمی در شیراز بزمین زده شد

خبرنگار مادر شیراز مینویسد چندروز قبل آقای دکتر پیراسته استاندار فارس وبنادر طی مراسمی اولین کلنك عملیات ساختمانی‌امتداد خیابان «خواجو» را درشیراز بزمین زد.

دراین مراسم روسای ادارات دولتی و محترمین و معاریف شهر حضور داشتند ابتدا قراربود که این خیابان بنام‌دکترپیراسته استاندار فارس نامگذاری گردد ولی آقای استاندار ضمن اظهار تشکر از اهالی شیراز گفت بهتراست خیابان مزبور بنام خواجو که‌الهام بخش‌حافظ بوده است نامگذاری شود درعکس بالا آقای استاندار اولین کلنك‌خیابان خواجورا بزمین میزند.

دراثر استقبال پرشور هموطنان عزیز

تعداد جوائز این مسابقه از ۵۱ به۱٦۸ جایزه افزایش یافت

یك مو نباید ازسرکسی کم شود

دراین روزها وقت اکثر کارمندان‌سازمان فاکوپا از بام تاشام صرف باز کردن نامه‌هائی میشودکه از اقصی نقاط‌کشور باین سازمان سرازیر شده است . منطقا هیچ چیزی بی‌علت نیست واگر امروز طرح معمای (یك مو نباید ازسرکسی‌کم شود) باینهمه استقبال مواجه شده است نشانه اعتماد وتوجهی است که قاطبه ملت ایران بسازمان فاکوپا دارند . این اعتماد بعلت آنست‌که سازمان فاکوپا درگذشته تمام قرعه‌کشی‌هارا تحت نظارت مستقیم شرکت‌کنندگان درمسابقات انجام داده و جوائزی راکه وعده داده میشد بلافاصله به‌برندگان تسلیم نموده است .

هموطنان عزیز ـ کودك خردسالی‌که برنده ۵۵هزارتومان جائزه بانك پارس شد مهندسی‌که باشمش نقره توزین‌گردید . برندگان مسابقه بریجستون که پولهای نقره را برای خود پاروکردند و هزاران برنده‌ای‌که جوائز شاه‌پسند نصیبشان شد فکر نمیکردند که روزی برنده باشند از کجا معلوم که شما یکی‌از برندگان ممتاز این مسابقه یاجوائز گوناگون دیگر آن نباشید .

به‌شانس خود امید داشته باشید وبا استفاده از آخرین فرصت‌نظر خود درکادر مخصوص بنویسید وآنرا قیچی‌کنید وبرای‌ما بفرستید . فراموش نکنید که نامه‌های شما حداکثر باید درتاریخ ۵ آذر بدست‌ما رسیده باشد.

ماموفقیت خودرا دراهداء ر گرانبهاترین جوائز بهموطنان عزیز میدانیم ناگفته نماندکه این جوائز هرقدرهم هنگفت باشد دربرابر هزینه‌های‌گزاف تبلیغاتی مبلغ ناچیزی بشمار میرود .

جوائز این مسابقه

۱ـ یك‌من طلای‌ناب باضمانت بانکملی‌ایران	
۲ـ قالیچه ترکمنی	۵۰ تخته
۳ـ آبگرم‌کن‌جنرال	۲ دستگاه
٤ـ بخاری جنرال	۳ دستگاه
۵ـ اجاق طباخی‌کلمن	۲۰ دستگاه
٦ـ ماشین تحریر اپتیما	۲ دستگاه
۷ـ رادیو شارپ	۸ دستگاه
۸ـ فرکلمن	۲ دستگاه
۹ـ یخدان کلمن	۵ دستگاه
۱۰ـ صندلی‌تاشوجنرال	٤۰ عدد
۱۱ـ ماشین حساب آسترا	۱ دستگاه
۱۲ـ ترموس کلمن	۱۰ عدد
۱۳ـ پتوی‌مخملی‌کاشان	۱۰ تاقه
۱٤ـ ساعت فورتیس	۷ عدد
۱۵ـ ساعت هرودیا	۷ عدد
جمع ۱٦۸ جایزه	

معمای یك‌مونباید ازسرکسی کم شود مربوط بکالائی است که بزودی ببازارعرضه میگردد این کالا دارای‌یکی از مورد مصرفی است‌که درکادر مقابل نوشته شده‌است شما بتشخیص خود فقط دربرابر یکی‌از سه‌مورد مصرف ذکر شده علامت (+)بگذاریدو به نشانی ـسازمان فاکوپا خیابان‌نادری ـ کوچه گوهر شاد شماره ۳٦ ارسال دارید .

فراموش نکنید که‌آخرین فرصت برای شرکت شمادراین مسابقه روز ۵ آذر می‌باشد .

مورد مصرف پوشاك دارد
یا
مورد مصرف خوراکی دارد
یا
مورد مصرف شستشو دارد

نام ونام فامیل .....

نشانی .....

موفقیت ما در تقدیم جوایز گرانبها بهموطنان عزیز است

توضیح

قبلا اطلاع داده شد هنگامیکه اردشیر گشاسب‌پور یکی‌ از دامداران آبیك در صحرا مشغول تعلیف گوسفندان خودبود گوسفندانش را بادبرد . اینك خبرنگار ما درآبیك توضیح میدهد که آقای گشتاسب‌پور شخصا گوسفندان رابصحرا نبرده است ، بلکه چوپان وی گوسفندان را می‌چرانیده است

پیشرفت‌امورتربیتی

، براثر مساعی آقای علی مدانلو رئیس دبیرستان و دبستان سعدی جویبار اخیرا درامورتربیتی دانش آموزان این دو آموزشگاه پیشرفتهای محسوسی حاصل شده است .

اهالی و اولیای دانش آموزان‌از حسن انجام وظیفه آقای علی مدانلو اظهار خشنودی میکنند .

دزد درخانهٔ ژاندارم

سارق ظرف چهارساعت دستگیر شد

خبرنگارما درملایر مینویسد چندشب قبل منزل یکی‌از مامورین ژاندارمری ملایر بنام قربانعلی‌کاکاوند مورد دستبرد قرار گرفت ومقداری اثاثیه‌و طلا آلات بسرقت رفت جریان بمامورین آگاهی ملایر اطلاع داده شد ومامورین ظرف چهارساعت سارق‌راکه شخصی بنام حسن‌کزازی میباشد درنزدیکی بروجرد دستگیر کردند اموال مسروقه بصاحبش مستردشد وسارق زندانی گردید خبرنگارما درگزارش خود اضافه میکند آقای قربانعلی کاکاوند مدعی است که‌حسن سی‌هزارریال وجه‌نقد نیزاز منزلوی بسرقت برده استولی سارق سرقت وجه‌نقد را انکار میکند .

تصادف خونین

پریروز ماشین راه سازی وزارت راه «گریدر »به رانندگی رحمت‌اله سورتچی هنگام حرکت در خیابان مرکزی سولده با زن عابری‌بنام‌نوری‌فرزند آقاجان‌تصادف کرد واورا بسختی مجروح نمود . مجروح راتحت معالجه قرار دادند ولی معالجات موثر واقع نشد وجان سپرد .

رسیدگی بوضع ورزش

خبرنگار مادر حسن‌کیاده می‌نویسد چندروز قبل برای رسیدگی بوضع امور ورزشی حسن کیاده جلسه‌ای باحضور آقایان بخشدار، رئیس فرهنك و مدیرفنی تربیت بدنی این منطقه درسالن شهرداری تشکیل گردید. دراین جلسه پس از مذاکرات مفصل برای پیشرفت امور ورزشی حسن کیاده تصمیمات مفیدی گرفته شد.

قائم‌مقام دبیرکل حزب مردم گفت:

حزب مردم در انتخابات شهرداریها پیروز میشود

شهرداران حزبی مرامنامه حزب مارا بکار خواهند بست

هنوز درباره زنان حزب مردم تصمیمی نگرفته است

*** حزب مردم پشتیبان حقوق زنان است**

*** کمیسیون پنج نفری خود را درباره اتخاذ تصمیم نهائی راجع بزنان صالح نمیداند**

*** تشکیلات حزب مردم تکان خورده است**

*** روزنامه‌حزبی‌بزودی‌انتشار میابد**

امروز آقای مهندس هدایت قائم مقام دبیر کل حزب مردم بخبرنگار ما گفت : موضوع معرفی کاندیدا های زن برای شرکت درانتخابات انجمن شهر در رهبری حزب مردم مورد بحث و رسیدگی است ، ولی در هرحال حزب مردم پشتیبان‌حقوق بانوان است .

عقیده عمومی در حزب مردم اینستکه باید به خانمهاحق شرکت در انتخابات داده شود . ولی چون هنوز از طرف مراجع رسمی در این باره تصمیم نهائی اتخاذ نشده ، ما نیز تا آخرین فرصت صبر خواهیم کرد تا شاید با استفاده ازامکانات رسمی ، موفق شویم حقوق خانمهارا نیز محفوظ داریم .

آقای مهندس هدایت در باره اینکه استنباط ایشان‌از نظرمقامات رسمی در مورد زنان چیست، گفت:

در تماسی که من با یکی از اعضای کمیسیون‌پنج نفری انتخابات انجمن شهر گرفتم اطلاع پیداکردم که هنوز کمیسیون نیز در این خصوص تصمیمی نگرفته است . آن عضو کمیسیون بمن گفت : ما مطلقا حق اتخاذ تصمیم در این‌باره نداریم و ازاین لحاظ دارای نظر خاصی نمیباشم .

قائم مقام دبیر کل حزب مردم در باره اینکه اگر زنان این بارنیز از شرکت در انتخابات انجمن‌شهر محروم شوند ،حزب مردم چه‌خواهد کرد ، گفت :

پشتیبانی از زنان طبق اعلامیه حقوق بشر هدف اساسی حزب‌مردم است و وظیفه ما رسیدن باین هدف میباشد و از این رو همه گونه مساعدت را برای تامین خواستها و حقوق زنان خواهیم کرد .

قائم مقام دبیر کل حزب مردم همچنین گفت : حزب مردم در سراسر کشور در انتخابات انجمن شهر شرکت کرده و تاکنون در۲۰ شهرستان کاندیدا های خود را معرفی نموده است .

حزب مردم امیدوار است که در این انتخابات پیروزی جالب‌توجهی نصیب خود گرداند و از لحاظ ما پیروزی در انتخابات انجمن شهر نشانه پیروزی های انتخاباتی آینده میباشد .

در شهر هائیکه کاندیدا های ما در انتخابات انجمن شهر موفقیت حاصل کنند ، مرامنامه حزبی رابر طبق امکانات‌و احتیاجات محلی بکار خواهند بست و بنا براین عمران و آبادی شهر ها و بهبود امور اجتماعی آنها در حدود اختیارات انجمن های شهر از روی مرامنامه حزبی ادامه و عملی خواهد گردید.

شهرداران حزبی

قائم مقام دبیر کل حزب مردم گفت : ما خواهیم کوشید که شهرداران انتخابی آینده، از حزب مردم باشند و البته این کار در صورتی است که اعضای حزب مادر انجمن های شهری اکثریت کافی داشته باشندویاآنکه آراءنمایندگان غیر حزبی را جلب نمایند .

حزب مردم در تهران و شهرستانها به تعداد قانونی کاندیدا معرفی نخواهند کرد و بلکه عده آنها در هر محل کمتراز عده قانونی‌خواهند بود . مثلا در تهران گمان میکنیم ثلث عده قانونی یعنی در حدود ده نفر کاندیدا داشته باشیم .

تغییرات در حزب

آقای مهندس هدایت در باره اینکه چه تغییراتی اخیرا از لحاظ تشکیلاتی درحزب مردم حاصل‌شده گفت :

درکادر های‌حزبی تغییرات‌زیادی داده شده و ضمناسه نفر رابطبرای هر شهرستان در تهران تعیین گردیده‌اند . ولی کسی از حزب کنار گذارده نشده است .

تکان و تحول

راجع به تحولاتیکه در حزب‌صورت گرفته من نباید اظهار نظر کنم بلکه بهتر آنستکه دیگران اظهار نظر نمایند ولی اینکه حزب مردم اخیرا تکان خورده است یا نه ، بخوبی هر کس میتواند درك کند که از لحاظ تشکیلاتی تکان‌خورده است .

انتشار روزنامه

قائم مقام حزب مردم در باره روزنامه اندیشه ، مردم ارگان آن حزب گفت که امیدوار است تاچند روز دیگر روزنامه ارگان مجددا با وضع جدیدی انتشار پیدا کند .

روزنامه‌نگاران ژاپنی ازتهران رفتند

نود میلیون ژاپنی درصفحات مطبوعات وبروی پرده تلویزیون های آنکشور جریان مسافرت ولیعهدخودرا بایران‌باعلاقمندی دنبال کردند

بامداد امروز هیجده روزنامه‌نگار ژاپنی که برای تهیه خبر و عکس و فیلمبرداری از جریان مسافرت ولیعهد ژاپن و همسرش در هفته گذشته بتهران‌آمده بودند ازتهران رهسپار بیروت شدند .

یك عکاس و یك خبرنگارژاپنی، طبق قراری که روزنامه نگاران‌ژاپنی بین خود گذارده‌اند در تهران ماندهاند تا عکس و خبر مربوط به عزیمت ولیعهد ژاپن و همسرش را از تهران در اختیار کلیه مطبوعات ژاپن قرار دهند.

روزنامه نگاران و عکاسان‌ژاپنی روز جمعه از تهران باصفهان و شیراز مسافرت کردند و بعد ازظهر دیروز بپایتخت بازگشتند.

نود میلیون ژاپنی در صفحات مطبوعات آنکشور و بروی پرده تلویزیون با علاقمندی جریان مسافرت والاحضرت ولیعهد ژاپن وهمسرش‌را درایران دنبال‌میکردند.

روزنامه نگاران ژاپنی امرور از بیروت رهسپار آدیس آبابا خواهند شد تا مقدمات کار خود را هنگام بازدید والاحضرت ولیعهد ژاپن از اتیوپی (حبشه) فراهم سازند .

انجمن مطبوعات ایران در صدد بود برای ایجاد آشنائی بین روزنامه نگاران ایرانی و ژاپنی ضیافتی در باشگاه انجمن بر پا کند لیکن چون‌مدت‌اقامت روزنامه‌نگاران کوتاهتر از اقامت ولیعهد ژاپن بود و در این مدت هم تمام وقت‌روزنامه‌نگاران با شرکت در مراسم‌وبرنامه های پذیرائی از ولیعهد ژاپن گرفته شده بود این برنامه اجرا نشد .

نخست وزیر بکابل میرود

بقیه از صفحه اول

صدر اعظم افغانستان درباره هیرمند مذاکره خواهند نمود وآقای شریف امامی بحضور پادشاه‌افغانستان‌خواهند رسید .

انتظار میرود که مذاکراتی نیز به منظور توسعه مبادلات وروابط فرهنگی و بازرگانی بین ایران و افغانستان بعمل آید .

آقای رشیدی حائری سفیر کبیر ایران در کابل که هفته گذشته به تهران آمده ظرف دو روز آینده‌بمحل ماموریت خود باز خواهد گشت تا هنگام ورود نخست وزیر بکابل در مراسم استقبال شرکت نماید

مسافرت رسمی آقای نخست وزیر بافغانستان در حکم بازدید مسافرتی است که صدر اعظم افغانستان در فروردین ماه امسال بایران کرد .

اظهارات سخنگوی وزارت خارجه

سخنگوی وزارت امور خارجه بعد از ظهر امروز بخبرنگار ما گفت :

بمنظور بازدید مسافرتی که‌والاحضرت سردار محمد داود خان صدر اعظم افغانستان سال گذشته بایران نموده بودند قرار است آقای مهندس‌شریف امامی نخست وزیر روز هشتم آذر ماه در راس هیاتی‌بکابل عزیمت نماید اسامی اعضای هیات از این قراراست آقایان امیر خسرو افشار معاون سیاسی و پارلمانی وزارت امورخارجه مسعود فروغی معاون نخست وزیر ـ دکتر غلامحسین خوشبین ـبدیع‌الزمان فروزانفر ـعباس مسعودی ـ مهندس تشکری ـمهندس افشار و دکترغفاری

استعفای سرلشگر دفتری

بقیه از صفحه اول

پس از کسب اجازه ، برای مدت یکماه به اروپا مسافرت نمود .

کفیل سازمان

آقای نصرت اله حاج عظیمی دبیر کل سازمان تندرستی اکنون با سمت کفالت عهده دار اداره امور سازمان تندرستی جوانان و تربیت بدنی ایران می باشد .

آقای حاج عظیمی از شخصیت های ورزشی و فرهنگی می باشد که پست های حساسی را در وزارت فرهنگ و همچنین در سازمان های ورزشی کشور بعهده داشته است.

در دوسال اخیر باسمت معاونت سازمان تندرستی ومدیریت کل انجام وظیفه کرده است .

امروز ولیعهد ژاپن ازخزانه جواهرات سلطنتی بازدید میکنند

والاحضرت آکی هیتو ولیعهدژاپن و همسرشان والاحضرت‌میشیکو در ساعت شش بعد از ظهر دیروز از مسافرت اصفهان و شیراز به تهران باز گشتند .

ولیعهد ژاپن و همسرشان قرار بود امروز به صفحات شمال مسافرت نمایند ولی بعلت بارندگی در صفحات شمال این مسافرت عملی نگردید و میهمانان باستراحت پرداختند .

ولیعهد ژاپن و همسرشان طی امروز و فردا در تهران خواهند بود و طبق تمایل خود به برخی بازدید ها می پردازند .

والاحضرت ولیعهد ژاپن و همسرشان ، عصرامروز از خزانه‌جواهرات سلطنتی در بانك ملی بازدید خواهند نمود و سپس از شرکت فرش بازدید خواهند نمود .

بعد از ظهر فردا سفیر کبیر ژاپن در تهران ضیافتی به چای برپا میکند و در این ضیافت هیئت دولت ـ رجال و شخصیت های سیاسی‌و اقتصادی دعوت دارند .

میهمانان عالیقدر بامداد پس فردا پس از خدا حافظی با شاهنشاه و ملکه فرح کشور ما را ترك خواهند گفت .

برنامه فردا

امروز خبرنگار ما از مقامات‌سفارت‌ژاپن اطلاع بدست آورد که‌والاحضرت ولیعهد ژاپن در نظر دارند فردا ازتاسیسات لوله کشی آب تهران و احتمالا طرح های خانه سازی بازدید کنند .

فردا شب ، پس از پایان ضیافتی که از طرف سفیر ژاپن در محل‌سفارت ترتیب داده شده . والاحضرت‌ولیعهدژاپن و همسرشان در میهمانی شامی که‌از طرف والاحضرت شاهدخت‌شمس پهلوی بافتخار شان درکاخ‌والاحضرت بر پا میشود شرکت میکنند .

انقلاب هوا وبارندگی درشمال وجنوب ادامه دارد

درمناطق کوهستانی اطراف اندیمشك برف ودرشهرهای ساحلی شمال باران میبارد

بطوریکه خبرنگاران ماازشهرستانها گزارش میدهند هنوز هم در اغلب شهرستانهای شمالی‌و جنوبی کشور بارندگی وانقلاب‌هواادامه‌داردودربعضی از نقاط کوهستانی برف‌باریده‌است. براثر این بارندگیها و ریزش برف هوای‌اغلب شهرستانها کاملا سردشده وزمستان درشهرستانها آغاز گردیده است .

دراندیمشك ـ خبرنگار ما در اندیمشك گزارش میدهد اولین باران امسال دراندیمشك از دو روز قبل شروع بباریدن کرد و بمدت چهل وهشت ساعت‌این بارندگی‌بشدت ادامه‌داشت دراطراف ونواحی‌اندیمشك هم تا شعاع ۲۴ فرسنگی باران آمده‌و درنقاط کوهستانی ومناطقی که خط آهن از آنجا عبور میکند برف باریده است ،هنوز هم‌بارندگی دراندیمشك ونقاط اطراف و ریزش برف درمناطق کوهستانی اطراف اندیمشك ادامه دارد .

در بندر بوشهر ـ گزارش خبر نگار مادر بندر بوشهر ـ حاکی‌استکه پس‌از دو روز انقلاب‌هوا دربندر بوشهر وبنادر جنوب بارندگی شروع شد واین بارندگی بمدت چند ساعت ادامه داشت و پس‌از آن پایان یافت بارندگی دربندر بوشهر فقط باندازه‌ای بود که گردوغبار خیابانها و کوچه‌ها فرونشست‌و پس‌ازاین‌بارندگی هوا آفتابی گردید .

هم‌اکنون هوای بندر بوشهر وبنادر جنوب ابری و آفتابی است .

در شمال ـ خبرنگاران مادر شهرستانهای شمالی گزارش میدهند که‌هوای‌اغلب‌شهرستان های شمالی ابری وبارندگی درشمال ادامه دارد ریزش‌باران‌درشهرستانهای ساحلی شمال از چندروز قبل شروع شده وهم‌اکنون نیز بشدت باران‌میبارد درنواحی خراسان وآذربایجان نیزهوا ابری‌ومستعد بارندگی می‌باشد .

پنجهزار دیپلمه و لیسانسیه

بقیه از صفحه اول

را درسال تحصیلی ۳۵ـ۱۳۳۴ جزء مشمولین دیپلمه محسوب خواهیم داشت و این اشخاص مانند دیپلمه های کامل متوسطه پس از شرکت در قرعه کشی در صورت اصابت قرعه بدرجه گروهبانی‌مفتخرخواهند شد .

معاون اداره نظام وظیفه عمومی

افزود : غیر از این دسته یعنی فارغ التحصیلان پنجم متوسطه در سال تحصیلی ۳۵ـ۱۳۳۴ و دیپلمه های کامل متوسطه بقیه مشمولین عادی سالهای ۱۳۱۲ تا ۱۳۱۵اگر بخشودگی طبقات‌مزبورموردتصویب قرار گیرد شامل این‌تصمیم‌خواهند شد .

بدون قید وشرط

معاون اداره نظام وظیفه در مورد مذاکرات و تصمیمات کمیسیون مربوط به معافیت مشمولین متولد ۱۳۱۲تا ۱۳۱۵ گفت:این کمیسیون درستاد بزرك ارتشتاران تشکیل میگردد و اینك‌منتظروصول گزارش نیروها و سپاههای شهرستانهااست تابا توجه به آنها تصمیم نهائی‌خود را اتخاذ کند .

وی افزود : نظر من اینست که بطور کلی متولدین سالهای۱۳۱۲تا ۱۳۱۵ بدون قید و شرط‌معاف‌شوند یعنی تمام افراد متولد این سالها، باستثنای‌دیپلمه ها و لیسانسیه هااعم از افراد زیر پرچم ویاافرادی که‌در سر موعد خود را معرفی نکردند و مدت خدمت آنها افزایش یافته یا آنهائیکه هنوز بخدمت شروع نکرده اند وغیره معاف شوند .

معاون اداره نظام وظیفه در آخر تاکید کرد که بهر صورت تصمیم قطعی در این امر تا اوایل آذرماه اعلام میشود و اعلام نتیجه قطعا از پنجم آذر تجاوز نخواهد کرد .

افراد زیر پرچم

خبرنگار ما در پایان این خبر میافزاید : بطوریکه استنباط‌میشود چون معافیت کلیه مشمولین متولد سالهای ۱۳۱۲ تا ۱۳۱۵ اعم اززیر پرچم و کسانیکه‌هنوزشروع‌بخدمت نکرده اند احیانا مواجه با اشکال خواهد شد ،باتوجه باحتیاجات‌ارتش تصور میرود که مشمولین زیرپرچم متولد سالهای مذکور بتدریج از خدمت معاف شوند تا درعین‌حالیکه افراد جدید بخدمت فرا خوانده میشوند بامرخص کردن آنها احتیاجات ارتش نیز بر آورده‌گردد مثلا امکان دارد که در اردیبهشت ماه مشمولین متولد سالهای مذکور که‌یکسال خدمت کرده باشندمعاف شوند و در شهریور ماه بعدعده‌ای دیگر مرخص شوند . وبهرصورت باید منتظراعلام‌نتیجه‌قطعی کمیسیون مربوط بود .

مشمولین دیپلمه و لیسانسیه

در مورد خدمت نظام وظیفه مشمولین دیپلمه و لیسانسیه نیز امروز با آقای سرتیپ حکیمی‌تماس گرفته شد ، معاون نظام وظیفه عمومی گفت : در دهم دیماه آینده قرعه کشی مشمولین دیپلمه و لیسانسیه انجام خواهد شد و انتظار میرود که در حدود هشت هزار نفر در این قرعه‌کشی شرکت کنند وما هزار نفر را در دیماه و هزار نفر را در اردیبهشت ماه و نیز هزار نفررا درشهریورماه آینده بخدمت‌خواهیم فرستاد و به‌پنجهزار نفر بقیه برك آماده بخدمت پنجساله داده میشود که در این مدت اگر احتیاجی بود احضار خواهند شد و در غیر این صورت از معافیت استفاده خواهند کرد .

درباره زنان

بقیه از صفحه اول

انتخابات محتاج تفسیر است.و تفسیر آنهم از اختصاصات مجلس شورای‌ملی می‌باشد .

ساعت چهار ونیم بعدازظهر دیروز جلسه کمیسیون پنج نفری انتخابات انجمن شهر تهران درفرمانداری‌تهران تشکیل شد .

عدم سوء سابقه

طبق تصمیم کمیسیون پنج نفری امروز از طرف فرمانداری تهران‌بکلیه داوطلبان بنمایندگی انتخابات انجمن شهر تهران در تمام حوزه‌ها اخطار شد که گواهی عدم سوء سابقه‌خودرا تسلیم فرمانداری تهران کنند .

هفتاد تقاضا

تاظهر امروز۷۰ تقاضا نامه ازطرف داوطلبین انتخابات انجمن شهر تهران بدفتر فرمانداری تهران تسلیم گردیده‌است از این تعداد شش تقاضا مربوط به‌زنان‌می‌باشد .

اظهار نظر نشده است

بطوریکه امروز کسب اطلاع‌گردید کمیسیون پنج نفری انتخابات انجمن شهرتهران تاکنون درباره شرکت یاعدم‌شرکت بانوان درانتخابات‌انجمن شهر اظهار نظری نکرده‌است .

یك منبع اطلاع اظهارداشت که کمیسیون خودرا برای اتخاذ تصمیم قطعی درباره شرکت زنان صالح نمیداند .

تفسیر قانون

از نظر کمیسیون چون قانون‌انجمن شهر درباره حقوق بانوان ساکت است لذا احتیاج‌بتفسیر دارد و تفسیر قوانین‌هم فقط از اختصاصات مجلس شورای ملی می‌باشد . واگر دراین‌باره رویه قضائی مستند باشد ، دیوان عالی کشور صالح‌ترین مرجع‌برای‌ابراز نظر واخذ تصمیم می‌باشد .

تصمیم اصناف

امروز مجمع عمومی شورایعالی اصناف تهران در بانك اصناف‌تشکیل شد تا در باره کاندیدا های اصناف در انتخابات انجمن‌شهر تصمیم‌بگیرد. در این مجمع تصمیم گرفته شد که اصناف تهران بکسانیکه‌درلیست‌آینده داوطلبان که از طرف‌فرمانداری‌انتشار میابد وجود دارند و از اصناف‌هستند رای بدهند .

آقای مهدی کوشانفر بخبرنگار ما گفت اصناف بافراد طبقات دیگر که‌در گوشه و کنار شهر با اعضای اتحادیه ها ائتلاف نموده‌اند رای خواهند داد و متقابلا از آراء آنان نیز استفاده خواهند کرد .

یك کاندیدای زن

امروز خانم مریم میر هادی مدیر روزنامه و مجله ندای زنان نیز که از طرف اصناف تجریش و جمعیت‌انجمن ادبی نامید کاندیدای عضویت انجمن شهر شده مدارك خود را تسلیم فرمانداری تهران نمود .

چهارروز است درتبریز باران میبارد

خبرنگار ما در تبریز تلفنی گزارش داد : از نیمه شب گذشته تاکنون بارندگی در تبریز شدت یافته است .

امروز چهارمین روزی است که در تبریز وحومه باران میبارد. درنتیجه این بارندگی هوای این شهرستان کاملا سرد شده و اهالی لباسهای زمستانی پوشیده‌اند .

در خانه ها نیز مردم تبریز کرسی گذاشته‌اندو از بخاری استفاده می‌کنند .

هیئت اعزامی اردن ازاصفهان بشیراز رفت

خبرنگار ما در اصفهان گزارش میدهد دو روز قبل آقایان استاد علی رئوف مدیر کل کشاورزی و برهان قاطع مدیر کل حرفه ای و خانم نجاح بازرس خانه‌داری وزارت فرهنك اردن هاشمی برای بازدید آثار تاریخی اصفهان باین شهرستان وارد شدند . این‌سه نفر طی مدت توقف خود در اصفهان مهمان فرهنك استان اصفهان بودند و پس از بازدید آثار تاریخی و موسسات فرهنگی این شهرستان بقصد دیدار آثار تاریخی شیراز و تخت جمشید بصوب تخت جمشید عزیمت کردند.

هجوم ملخ به بندرعباس

بطوریکه خبرنگار ما در بندر عباس گزارش میدهد ، هجوم ملخ بمزارع اطراف بندر عباس شروع شد و هم‌اکنون مزارع دهات اطراف این شهرستان ، پوشیده از ملخ میباشد .

بقرار اطلاع دستجات ملخ از بندر جاسك بطرف مزارع قراءاطراف میناب هجوم آورده و از آنجا نیز مزارع کشاورزان دهات اطراف بندر عباس را مورد هجوم قرار داده است .

تاکنون از طرف مقامات مربوطه برای مبارزه با ملخ اقدامی نشده است .

پنجاه میلیون ریال برای سردخانه تهران

امروز شهرداری اعلام کرد که وجوه دریافتی از عوارض بر لاشه گوسفند به پنجاه میلیون ریال بالغ گردیده است .

این وجوه بمصرف‌خریدو احداث سردخانه تهران خواهد رسید مامورین و مهندسین مشاور شهرداری باتفاق نمایندگان کارخانجات سویس سرگرم تهیه پروژه و خرید سردخانه میباشند امروز گفته‌شد که در ظرف چند روز آینده کار خرید و تهیه‌پروژه‌سردخانه‌پایان‌خواهدیافت.

معافیت مالیات دوچرخه وسه چرخه موتوری

وزارت دارائی طی بخشنامه‌ای بکلیه پیشکاریها و ادارات وصول تهران و شهرستانها در مورد مالیات دوچرخه و سه‌چرخه موتوری اطلاع داده‌است که‌این نوع وسایل نقلیه از مالیات معاف میباشند مگر آنکه ازآن برای کسب وپیشه وکرایه دادن استفاده کنند در اینصورت تا۴۸ هزار ریال درآمد ازمالیات معاف واز مازاد آن باید طبق قانون مالیات اخذ گردد.

تجلیل ازخدمات یك فرهنگی

بمناسبت تجلیل از خدمات ۳۰ ساله آقای مسعود صدرائی‌رئیس‌سابق ناحیه دو فرهنك تهران از طرف آقای کوثری مدیر کل فرهنك تهران از ساعت ٤و نیم بعد از ظهر روز پنج شنبه سوم آذر ماه مجلسی در تالار فرهنك بر پا خواهد شد .

فرمانداری محترم تهران

اینجانبان امضاء کنندگان زیر ساکنین شهرستان شمیران بدین وسیله کاندیدا بودن آقای حاج ابوالقاسم عرفانی رادر حوزه ۱ انتخابات انجمن شهر باستحضار فرمانداری تهران رسانیده و بدینوسیله ضمن معرفی ایشان امیدواریم چون درامور شهر بینائی کامل دارند انتخاب ایشان نتیجه کامل برای امور شهر گرفته شود.

سید جعفر هاشمی جمارانی ـ ابوالقاسم ذاکری ـ حاج میرزا آقا خلیلی ـ حسینعلی ضرغامفر ـحاج‌مهدی ارشدی ـ حاج حسن فرزامی ـ حاج‌حسن کریمی ـابوالقاسم یاسی ـ جعفر قلی منائی ـدکتراسماعیل نجم‌آبادی ـ محسن ذاکری ـ مرتضی ملکی ـ محمد جبلی ـابوالقاسم امینیان ـحاج‌محمود تیموری ـمحمد رضا عرفانی ـمحسن اژدری ـ امیر ایجادی ـ وفریدون ملکی ودویست امضای دیگر.

در گذشت مرحوم **حاج میرزا احمد گلستانیان مدیر** چاپخانه حبل‌المتین اصفهان را باطلاع دوستان و آشنایان رسانیده مجلس ختم آن مرحوم از ساعت ۳ الی ۵ بعد ازظهر روز دو شنبه ۳۰ر۸ر۳۹ در مسجد ارك منعقد است

باقر موسوی ـ دکتر حسن رناسی ـ دکتر حسین گلستانیان ـمهدی گلستانیان ـ کمال گلستانیان ـ کریم خدائی ـ علی گلستانیان ـرضا موسوی

بخانواده محترم آنمرحوم بویژه بازماندگان مصیبت وارده را تسلیت میدهیم .

با نهایت تاسف در گذشت شادروان **قربانعلی احیاء زنجانی** را باطلاع کلیه دوستان و آشنایان میرساند مجلس ختم مردانه آن مرحوم روز دو شنبه ۳۰ آبانماه از ساعت ۳تا ۵ بعد از ظهردر جوادیه مسجد فردانش و ختم زنانه در منزل شخصی منعقد میباشد .

عظیم احیاء ـ رحیم احیاء ـ حاجی عباس حیدری زنجانی ـ صفر علی سعادتی ـ خانواده احیاء زنجانی ـ اسماعیل نوروزیان ـ جواد نوروزیان ـ

بعموم بازماندگان آنمرحوم‌مصیبت وارده‌راتسلیت میدهیم

آگهی‌های تسلیت

با قلبی آکنده از تاثر مصیبت وارده را بدوست‌عزیزمان آقای محمد رزاقیان تسلیت میگوئیم .

آ ـ ۲۷۷۸۳ **ناصر رمضانی ـحسین گرداوغلی**

افسران و درجه داران و افراد مرکز آموزش ۵۰۱ ارتش مصیبت وارده را بخانواده محترم حجازی بویژه‌حضور تیمسار سپهبد حجازی فرماندهی محترم‌نیروی زمینی‌تسلیت عرض‌نموده‌بقاء عمرعموم بازماندگان فقیدسعیدرا از درگاه خداوند متعال استغاثه دارند **سرلشگر احمد پیروز نیا**

فوت نابهنگام جوان ناکام آقای حسن پوستچی رابحضور جناب آقای محمد دیهیم و خانواده های محترم پوستچی و خرازی و زعفرانچی تسلیت عرض مینمائیم

معصومه رستگار ـ یگانه سلطانی ـ سرهنك مرعشی ـ سید رضی سلطانی ـ سعید سلطانی

بانك تجارتی ایران و هلند

با کمال تاسف در گذشت مرحوم مبرور آقای میرهادی سلمی را به عموم بازماندگان آنمرحوم مخصوصا به جناب آقای علی سلمی عضو محترم هیئت مدیره بانك تسلیت‌عرض می نماید . آ ـ ۳۱۵۰۶

افسران و درجه داران و سربازان لشگر ۱۰ پیاده‌فارس با نهایت تاسف در گذشت شاد روان میر علی حجازی دبیر مکرم‌را بخاندان‌محترم حجازی بویژه‌تیمسارسپهبدحجازی فرماندهی نیروی‌زمینی‌تسلیت‌عرض نموده‌بقای عمروسلامتی بازماندگان آنمرحوم را از درگاه خداوند متعال‌مسئلت‌دارند

آ ـ ۳۱۵۱۶ **سرتیپ بنی اعتماد**

جناب آقای مسیب فرهنگی مدیر کارخانه پپسی کولا ـ رشت با یکدنیا تاثر درگذشت پدر بزرگوارتان را بجنابعالی و خانم تسلیت عرض مینمایم . **ازوین ـ پرویز حمزه**

باقلبی مملو از تاثر فوت نابهنگام علی صادقی رابخاندان صادقی و عباسیان بخصوص آقایان محمد علی صادقی و محمد ولی صادقی و مهندس بهزاد صادقی تسلیت عرض نموده و خانواده آقای شهابی خودرادراین‌ضایعه اسفناك سهیم‌میدانند

یوسفعلی شهابی ـشهمیرزادی ـمحمد علی شهابی ـ مهدی شهابی ـ مصطفی شهابی ـسعید شهابی ـ حسن شهابی‌نژاد دکتر ابوالقاسم روحانی ـ مظفر روحانی .

دوست عزیز سرکار دانشجو حسینعلی هنرور

مطمئنا تمام دوستان و همقطارانت در ماتم شما سوگوار بوده‌و بقای شما و سایر اعضاء خاندان محترم‌را از خداوند مسئلت دارند .

از طرف دانشجویان گروهان چهارم دانشکده افسری ـ **سروان بهبودی** آ ـ ۲۷۷۳۱

دانشجویان دانشکده پزشکی تهران وظیفه خودمیدانند که مرك نابهنگام منوچهر فاتحی دانشجوی سال پنجم‌پزشکی را بطبقه تحصیل کرده‌و خانواده محترم فاتحی تسلیت گویند

جناب آقای محمود اسفندیاری نوری

با نهایت تاسف و تاثر در گذشت والده گرام را به حضور آنجناب تسلیت عرض نموده و بقای خانواده محترم را از ایزد متعال خواستارم . **هوشنك قائم مقامی**

مصیبت وارده را به آقای کیومرث بهرامی تسلیت می گوید **مهزیار گروگان**

با نهایت تاسف در کذشت والده آقای محمود اسفندیاری نوری را بایشان و خانواده محترمشان تسلیت میگوئیم

کارمندان و کار کنان مرکز راهنمائی صنایع‌ومعادن

همکار عزیز آقای محمد ولی صادقی تهران

با قلبی مملو از تاثر مصیبت وارده را بشما و سایر خاندان محترم تسلیت گفته و از خدای بزرك بقای عمر آن خانواده محترم را خواستاریم کارمندان‌انستیتومالاریولژی دانشگاه تهران **اخوان صفا ـ شاهرخ جانفشان ـ امیرهوشنك جریریان ـبیژن بهرامی ـ حسین یزدان پناه ـ محمد تقی عسگری ـ هوشنك محمودی ـ خدا رحم زارع ـ کیخسرو کیقبادی ـ خلیل ایقانی ـشکراله بید هندی**

آگهی مناقصه

شرکت سهامی بیمه ایران مقداری کاغذوپوشه مورد مصرف خودرا بطریق مناقصه کتبی بشرح زیر خریداری می نماید .

۱ـ کاغذ شصت گرمی ٤ برگی باندازه ۷۲×۹۰ — ۱۹۰ بند ۵۰۰ برگی

۲ـ کاغذ هفتاد گرمی ٤ برگی باندازه ۷۲ × ۹۰ — ۱۱۰ بند ۵۰۰ برگی

۳ـ کاغذنود گرمی٤ برگی باندازه۷۲×۹۰ — ۵۰ بند ۲۵۰ گرمی

٤ـ کاغذ ماشینی برنگهای صورتی

زرد ـ آبی ـ سبز ـ سفید ٥٤×۸٦ — ۳۹۵ بند ۵۰۰ برگی

۵ـ پوشه اعلا ٤ونیم برگی ۷٤×۹٦ — ٦۵بند ۱۰۰ برگی

پیشنهاد دهندگان بایستی مبلغ ۲۰۰۰۰ ریال به عنوان سپرده به بانك بیمه ایران به حساب شماره ٤۰۱٤ پرداخت نموده قبض سپرده را به ضمیمه تقاضای کتبی بدفتر شرکت تسلیم ورسید دریافت نمایند .

به تقاضای فاقد سپرده ومبهم ترتیب اثرداده نخواهد شد .

پیشنهاد ها بایستی تا آخر وقت اداری روز۸ر۹ر۳۹ بدفتر شرکت تسلیم گردد پیشنهاد های واصله در ساعت ۹ صبح روز ۹ر۹ر۳۹ در اداره کارپردازی باز و قرائت خواهد شد حضور پیشنهاد دهندگان در کمیسیون آزاد است .

شرکت در رد یا قبول یك یا کلیه پیشنهادها مختار است .

آ ـ ۳۱۵۲۸ **شرکت سهامی بیمه ایران**

زنی بکلانتری آمد وشکایت کرد :

شوهرم ومهمانهایش دیشب خون مرا خوردند

● طاهره مدعی بودکه شوهرش ازافراد قبیله‌ایست که هر سال در روز معین خون انسان میخورند
● ناگهان‌یکی از مهمانها کاسه را بسرم کوبید و هنگامی‌که خون جاری شد سایر مدعوین وشوهرم باحرص وولع خاصی بجان من افتادند وخون سرم را خوردند

دیروز خبری بدست خبرنگار ما افتاد که بسیار حیرت انگیز بود ، بطوریکه قبول آن مشکل بنظر میرسید و از طرفی چون موضوع‌در کلانتری تحت رسیدگی بود انتشار آن تا امروزتاخیر افتاد .اینك این خبررا همانطور که واقع شده‌وادامه یافته برای اطلاع خوانندگان‌محترم شرح میدهیم .

ساعت هفت صبح دیروز زن ۲۵ ساله‌ای که چادر مشکی بر سر داشت و سر و صورتش خون آلود بود بکلانتری۱۵ آمد وبالهجه کردی بافسر نگهبان کلانتری گفت :

یکسال پیش با مردی بنام عثمان ازدواج کردم . شوهرم از افراد قبیله‌ای است که اعضای این قبیله عادت دارند ، هر سال در روزمعینی خون انسان بخورند . من از ابتدای زندگی با شوهرم ناراضی بودم‌زیرا او مرد بی رحم و بی انصافی است.

دعوت به خون

این زن سپس‌اضافه کرد :دیشب شوهرم در خانه ضیافتی بر پا کرد و چند تن از اقوامش را هم دعوت نمود . سر سفره شام مشروب فراوانی بود و مدعوین پس ازاینکه شام و مشروب را خوردند ازحالت طبیعی خارج شدند.

آنها با نگاهها و اشارات خود چیز هائی بهم میگفتند که من‌سر در نمی آوردم . در این موقع یکی از مهمانان آب خواست من‌برایش آب آوردم . نمیدانم کدام یك از آنها با کاسه آب ضربتی بر سر من زد که خون جاری شد .سپس مدعوین و شوهرم با حرص و ولع خاصی بجان من افتاده و خون‌سرم را لیسیدند.

من از ترس دیشب چیزی نگفتم و الان که برای خرید شیر ازخانه بیرون آمده‌ام برای شکایت باینجا آمده‌ام .

ناگهان ناپدید شد

افسر نگهبان پاسبانی را برای جلب شوهر این زن‌که خود راطاهره معرفی میکرد فرستاد .پاسبان با طاهره از کلانتری خارج شدند ولی طاهره بپاسبان گفت اگر شوهرم بداند من ا زاو شکایت کرده‌ام‌مرا خواهد کشت شما سر خیابان بایستید و خودم بتنهائی وارد خانه میشوم و شوهرم را ببهانه خریداز خانه بیرون می آورم و خودم همراه او بیرون می آیم و آنوقت شما او را بکلانتری بیاورید.

پاسبان قبول کرد و ساعتی در خیابان‌ایستاد ولی ازطاهره‌وشوهرش خبری نشد . پاسبان چون نشانی منزل این زن را هم نمیدانست به کلانتری مراجعت کرد وگزارش دادکه طاهره برنگشته است‌مامورین از دیروز در صدد پیدا کردن‌طاهره هستند تا درباره صحت ادعای وی تحقیق نمایند.

راه چاره!

دیشب زنی بکلانتری ۱۳ آمد و اظهارداشت هر موقع ازشوهرم یونس خرجی مطالبه میکنم بمن میگوید اگر از این خواهش‌هابکنی خودم را باداره نظام وظیفه معرفی میکنم وپس از مدتی از خدمت‌فرار میکنم و اینقدر اینکار را ادامه میدهم تاخدمت سربازی را بجای‌دو سال در ده سال بگذرانم و در این مدت دستت از همه جا کوتاه باشد نه بتوانی طلاقت را بگیری و نه خرجی بدستت برسد !

بدستور رئیس کلانتری یونس بکلانتری جلب شد و باتهام ترك نفقه بدادسرا اعزام گردید .

وزیر قلابی شیخ قطر بازداشت شد

وقتی «وزیر» باتهام ده هزار تومان کلاهبرداری دستگیرشد معلوم شد که ۱۳ سال قبل هم مدتی درزندان شهربانی شیراز بسر برده است

خبرنگار ما در شیراز تلفنی‌گزارش داد قبل از ظهر امروز وزیر قلابی شیخ قطر در شیراز دستگیر شد وبا صدور قرار باز داشت بزندان اعزام گردید . جریان باینقرار استکه از چندی قبل شخصی بنام عبدالرحمن بلادی فرزند احمد از اهالی بستك بشیراز آمده بود و با مرتب‌کردن‌سرو وضع ظاهری خود بعنوان اینکه من وزیر شیخ قطر هستم از مردم اخاذی و کلاهبرداری میکرد .

وزیر قلابی شیخ قطر کیف بزرك و قطوری در دست داشت و همیشه میگفت که در این کیف در حدود دویست سیصد هزار تومان پول نقد است و من میخواهم در شیراز املاك وسیعی خریداری کنم .

ده هزار تومان کلاهبرداری

وی با این شیوه توانست در حدود یکصد هزار ریال از اهالی شیراز کلاهبرداری کند و متواری و مخفی شود از هنگام فرار وی مامورین سازمان امنیت و آگاهی در تعقیب وی بودند و سر انجام قبل از ظهر امروز او را درحالیکه با کت و شلوار تمیز و کیف قطور در یکی از خیابان های شهر قدم میزد دستگیر کردند وزیر قلابی شیخ قطر که خنده از لبش دور نمیشود پس از دستگیری خود رایك تاجر معروف معرفی کرد و در اطاق آقای سرهنك حکیمی رئیس شهربانی شیراز هم همیشه دم از دویست و سیصد هزار تومان میزد . وی پس از آنکه آیاتی از قرآن تلاوت کرد و از رفتن حضرت‌موسی بکوه طور سخن گفت برئیس شهربانی اظهار داشت که من برای خواستگاری دختری رفته بودم ولی چون صد هزار تومان مهریه و ۲۰ هزار تومان اثاثیه منزل و یك آپارتمان خواستند بمقصدنرسیدم !

وزیر قلابی شیخ قطر برئیس شهربانی میگفت : سربی‌گناه تابپای دار میرود ولی بالای دار نمیرود و چون میدانم که‌بیگناهم بطور یقین دردادگاه‌تبرئه میشوم .

سابقه‌هم داشت

طبق تحقیقاتی که بعمل آمده با تطبیق عکس وی با عکسهائی که در آرشیو شهربانی از افراد شرور موجود است وزیر قلابی شیخ قطر ۱۳ سال قبل در زندان شهربانی شیراز زندانی بوده است .

بنابااظهار مامورین‌وی‌بزبانهای‌فارسی وعربی و انگلیسی بخوبی تکلم میکند فعلا تحقیقات‌از او ادامه‌دارد ولی‌تاکنون وی اعترافی نکرده است و اغلب در حالیکه دستبند بدستش زده‌اندمیخندد وبا مامورین شوخی میکند .

۱۰نفر آبله گرفتند ومردند

درنتیجه کوچ یك خانواده آبله در دو دهکده شیوع پیدا کرده‌است

قبلا اطلاع داده شد که در چند قریه از توابع مهابادبیماری آبله‌شیوع یافته و تاکنون چندین نفر بر اثر ابتلای به‌آبله تلف شده‌اند .

خبرنگار مادرمهاباد گزارش میدهد طبق اطلاعی که باداره بهداشت مهاباد رسیده بود آبله در قراءاطمیش‌وکانی‌رش شیوع یافته بود که‌بلافاصله‌رئیس بهداشت با یك اکیپ مجهز وواکسن کافی به‌آنصوب عزیمت کرد .

درقریهٔ اطمیش چهارنفربیمار مبتلا به آبله وجود داشت که یکنفر آنان جانسپرد و سه نفر دیگر تحت معالجه قرار گرفتند وسایر اهالی نیز برضد آبله مایه کوبی شدند .

طی تحقیقاتی که بعمل آمد معلوم شد که یك خانواده از قریهٔ کانی‌رش به اطمیش کوچ کرده‌اند و یکی از افراد این خانواده که مبتلا به آبله بوده است موجب شیوع آبله در قریه اطمیش شده است .

اکیپ بهداشتی پس از مایه‌کوبی اهالی قریهٔ اطمیش بقریه کانی‌رش عزیمت کرد در آنجا ۸ نفر بیمار مبتلا به آبله در مراحل مختلف‌وجود داشت که بلافاصله تحت معالجه قرار گرفتند و کلیه اهالی قریه نیز مایه کوبی شدند مردم سایر دهات مجاورنیزعلیه آبله تلقیح گردیدند .

طبق اطلاعی که بدست آمد سبب بروز شیوع بیماری آبله در این دو قریه ابتلای یکنفر از اهالی قریهٔ «آلان» سردشت‌بودکه‌بقریهٔ کانی‌رش مسافرت کرده و طی سه روز توقف وی در آن قریه موجب شیوع بیماری آبله گردیده است .

بهر حال رویهمرفته از اهالی‌این دو قریه ۷ نفر دختر و سه نفر پسر براثر ابتلای به آبله جانسپردند و سایر مبتلایان تحت معالجه قرار گرفتند و بقیه اهالی نیز مایه کوبی شدند .

حوادث و وقایع

نامه‌های عاشقانه شیشه‌ها راشکست

امروز زنی بنام طاهره بکلانتری ۵ آمد و از پسری بنام محمود شکایت کرد طاهره میگفت: محمود همسایه دیوار بدیوار ما میباشد چند یست این پسر مزاحم دخترم پری شده و علاوه بر اینکه‌در کوچه وخیابان او را دنبال میکند ، نامه ـ های عاشقانه بدخترم مینویسد واین نامه ها را درسنگی میپیچد وبخانه ما پرتاب میکند ،وآنقدرنامه‌عاشقانه برای دخترم نوشته که یك شیشه سالم در حیاط ما باقی نمانده است چون‌چندبار موضوع را بپدر ومادر او تذکر داده ام و نتیجه‌ای‌نگرفته‌ام ناچار شدم که برای شکایت‌به‌آنجا بیایم .

محمود که ساکن‌خیابان قلمستان میباشد بموجب این شکایت جلب شد و پس از تشکیل‌پرونده‌بدادسرا اعزام گردید .

سارقی بیکسال زندان محکوم شد

محمود سی‌بار سابقه سرقت دارد و۵۵ ماه در زندان بسربرده بود

امروز سارقی بجرم سی‌بار سرقت بیکسال زندان محکوم شد .

محکوم که هدایت خیرخواه فرزند عزیزاله نام دارد از سارقین سابقه‌داری است که قبلا ۵۵ ماه ازعمر خود رادر زندان گذرانیده بود .

چندی قبل هدایت وارد خانه‌ای در خیابان ژاله شد و چند تخته قالیچه و مقداری اشیاء قیمتی جمع‌آوری کرد و از خانه بیرون رفت .

نوکر منزل از پشت بام سارق را دید ولی وقتی بدنبالش از خانه بیرون دوید سارق با اتومبیلی که منتظرش بود فرار کرده بود .

در نتیجه شکایت‌صاحبخانه مامورین چند تن از سارقین سابقه‌دار رادستگیر کردند و نوکر صاحبخانه را با آنها مواجهه دادند و بالاخره هدایت شناخته شدوپس‌ازبازجوئی های لازم بسرقت اعتراف کرد .

امروز شعبه ۲۸ دادگاه جنحه به پرونده هدایت رسیدگی نمود و ضمن بررسی معلوم شد که هدایت قبلا سابقه ۲۹ بار سرقت نیز داشته است.

دادگاه با توجه باین سوابق که منجر به ۵۵ ماه محکومیت او شده‌بود و برای بررسی‌ام او را بیکسال زندان محکوم کرد .

تلفن مستقیم سرویس حوادث ۳۰۳۵۶۹

برای‌جلوگیری ازسر راه‌گذاشتن بچه ها

روزها بچه‌هائی که مادر آنها کار میکنند درسازمان مخصوصی نگهداری میشوند

دیروز جلسه‌ای دراطاق دادستان تهران با حضور نمایندگان بنگاه های خیریه سازمان شاهنشاهی ، شیر و خورشید سرخ ، پرورشگاه های بنیاد پهلوی ، شهرداری تهران بمنظور طرح یك برنامه کلی برای جلو گیری از سر راه گذاشتن بچه ها و تعیین تکلیف آنها تشکیل شد .

بچه های سر راهی

آقای فلسفی دادستان تهران دیروز در این باره به خبرنگار ما گفت با توجه بازدیاد جمعیت شهر تهران همه روزه عده‌ای کودك خرد سال فاقدپدر یا مادر در دادگستری و یا در خیابان هارها میشوند این اطفال از لحاظ وظیفه اخلاقی‌وقانونی طی نامه‌ای به یکی از موسسات خیریه اعزام میشوند ولی اکثراین موسسات از نگهداری این قبیل افراد خود داری میکنند و همین امر موجب میشود که اغلب اطفال بی سر پرست برای یك یا چند شب مهمان مامورین دادسرا باشند و بالاخره هم دادسرا برای نگهداری اینگونه‌اطفال ازمردم‌کمك میگیرد .

دادستان تهران افزود تشکیل جلسات ما هانه مذکور به منظور تعیین سر نوشت این اطفال‌صورت گرفته است .

در جلسه دیروز تصمیم گرفته شد نمایندگان شرکت کننده برنامه ای جهت ایجاد این‌همکاری تهیه و در جلسه بعد مورد مشاوره قرار دهند .

سازمان نگهداری کودکان

دادستان تهران افزود : با توجه باینکه بیشتر زنانی که دارای‌اطفال خرد سال بدون پدر هستند میل دارند شرافتمندانه کار کرده و از اطفال خرد سال خود سر پرستی نمایند در جلسه‌دیروز تصمیم‌گرفته شد که سازمانی بوجود آید تا روز ها از این قبیل اطفال نگهداری کند تا مادران این اطفال بتوانند کار کنند و شبها فرزندان خود را تحویل گرفته بخانه خود ببرند ، ایجاد چنین سازمانی بمیزان قابل توجه از رها کردن اطفال جلو ـ گیری خواهد کرد و از طرفی از کلیه موسسات خیریه طی برنامه‌ای منظم برای نگهداری اطفال بی سر ـ پرست استمداد خواهد شد .

در۲۴ ساعت‌گذشته :

۲۲نفردراثرحوادث‌مختلف مجروح شدند

در ۲۴ ساعت گذشته ۶ نفر باسامی شریعت فرزند مصطفی ، اصغر فرزند نریمان ، صادق صفا ، اصغر فرزند حسینعلی ، آزادصادقی فرزند اسد و اصغر فرزند محمد علی به علت حوادث رانندگی و ۹ نفر به اسامی هادی ایلخانی ، نصرت اله برزگر ، احمد خواجوی ، احمد سجادی ، علی اصغر ارباب کوچك ، امیر علیخانی (این عده در بخش ۶ مجروح شدند) روبن داروخانیان فرزند بابا ، محمود میر شکار فرزند ابراهیم و خسرو قدیری به علت چاقو خوردگی و ٤ نفر باسامی آراگل میناسیان ، خدیجه ابری فرزند علی ، اکبر کالاغی فرزند غلامحسین وفتح‌اله میرزایان به علت سقوط از بلندی و ۳ نفر باسامی خسرویوسفی علیرضا تهرانی و محمد علی مرادی به علت سوختگی مجروح شده ودر بیمارستان های حکیم‌الملك و سینا بستری شده‌اند .

دو تصادف‌منجر بمرك

صبح امروز مرد مجهول‌الهویه‌ای که بر اثر تصادف با اتومبیل‌کرایه شماره ۱۲۵۸۵ در خیابان مهرآباد شمالی در گذشته بود برای‌معاینه باداره پزشکی قانونی منتقل شد .

همچنین مردی بنام سیمون فرزند سلیمان که براثر تصادف بااتومبیل در خیابان تهران نو مجروح شده بود در بیمارستان شماره ۲ بیمه‌های اجتماعی درگذشت و جنازه وی به پزشکی قانونی منتقل شد .

محکومین دادگاههای جنائی

* میر جواد شریفی باتهام حمل تریاك بشش ماه حبس تادیبی و پرداخت دومیلیون و یکصد وبیست و پنجهزار ریال جریمه نقدی‌محکوم شده .
* تقی عبداللهی باتهام حمل مواد افیونی بشش ماه حبس تادیبی و پرداخت مبلغ هشتصد و هفتاد و پنج هزار ریال جریمه نقدی محکوم شده .
* بهلول فرزند محمد علی اهل و ساکن خوی باتهام اختفاء مواد افیونی بشش ماه حبس تادیبی و پرداخت یك میلیون و هشتصد ونود هزار ریال‌جریمه نقدی محکوم‌شده.
* میرزا علی‌باغبانی باتهام اختفاء مواد افیونی بشش ماه حبس‌تادیبی و یك میلیون و یکصد و هفده‌هزار و پانصد ریال جریمه نقدی محکوم شده .
* حبیب‌اله قاسملو و یداله‌فرزند مصیب باتهام اختفاء و حمل ۵۹ کیلو و۹۰۵ گرم تریاك حبیب‌بمدت دو سال حبس مجرد و پرداخت ٤٤٩٥٢٥٠٠ ریال جریمه نقدی و یداله بیك سال حبس تادیبی‌محکوم شده است.

مساعده بکارمندان

بطوریکه خبرنگار ما اطلاع حاصل کرد وزارت دارائی درنظر داردوجوهی در اختیار حسابداریهای وزارتخانه‌هاو موسسات وابسته بدولت بطور تنخواه گردان بگذارد تا در موقع ضرورت بکارمندانی که احتیاج فوری پیدا میکنند مساعده پرداخت شود .

پرداخت یکروز دستمزد

از طرف وزارت دارائی به کلیه ادارات حسابداری و پیشکاریها و دارائی های شهرستانها دستور داده شد ، چون تولد مسعود والاحضرت همایون ولایتعهدموجب جشن‌وسرور قاطبه مردم در سراسر کشور و تعطیل قهری خدمت گردیده باین جهت دستمزد کارکنان روز مزد و فوق العاده اضافه کار و پول‌ناهار و سایر مزایائی که پرداخت آن منوط باشتغال خدمت بوده بیمن‌قدوم خجسته مسعود والاحضرت مانند ایام اشتغال بخدمت تلقی وپرداخت گردد .

ازدست زنش

شکم‌خودرا پاره‌کرد

زن علی‌اکبر باوگفت: اول مخارج یك ماه را بده بعد شکم خودرا پاره کن !

دیشب مردی بنام علی اکبر برادران فرزند حسین که در سر آب اکبرآباد واقع در بخش ۱٤ سکونت دارد براثر ناراحتی از دست زنش شکم خود را با چاقو پاره کرد .

علی اکبر به بیمارستان شفا منتقل گردید وچون براثر ضربه چاقواحتمال خطر میرفت پزشکان بیمارستان بلافاصله ویرا مورد عمل جراحی قرار دادند .

پول بی حساب میخواهد

علی اکبر در باز جوئی اولیه‌گفته بود : چون زنم ناراحتم میکرد بقصد خودکشی شکم خود را پاره کردم‌زیرا زنم از من پول بی حساب میخواهد علی اکبر همچنین میگفت : دیروز به همسرم گفتم اگر بیش از این‌اذیتم کند شکم خود را پاره میکنم، امااو بجای آنکه در رفتار خود تجدید نظر بکند بمن گفت قبلا مخارج یك ماه را بده و بعد هر کار میخواهی بکن‌منهم بر اثر شدت ناراحتی شکم خود را پاره کردم .

پرونده‌ای که در این باره تشکیل شده بود برای رسیدگی بعدی بناحیه دادسرا فرستاده شد .

پسر بچه‌ای خودرا مسموم کرد

وقتی میخواستند اورا به بیمارستان ببرند پای خواهر کوچکش سوخت وخواستگاران خواهر بزرگترش بخانه خود برگشتند!

پسر بچه ۱۲ ساله‌ای خود را مسموم کرد و در نتیجه اقدام او پای خواهر کوچکترش سوخت و خواستگارانی هم که برای خواهر بزرگتر او آمده بودند از همان دم در بر گشتند .

دیروز دریکی ازخانه های‌خیابان پامنار جنب و جوش فوق العاده‌ای بچشم میخورد زیرا قرار بود که برای دخترشان خواستگار بیاید . اما در همین موقع مادر دختر متوجه شد که حال ایرج پسر ۱۲ ساله‌اش بهم خورده است . مادر باسرعت خود را باو رسانید و باشنیدن بوی تریاك فهمید که پسرش تریاك خورده است .

وقتی ساکنین منزل میخواستند ایرج را به بیمارستان برسانند پای یکی از آنها به سماوری که در گوشه‌ای میجوشید بر خورد و سماور پر از آبجوش روی پای شیرین خواهر کوچك ایرج ریخت و صدای شیون بچه بهوا بلند شد .

انتقام کودکانه

بالاخره ایرج را از خانه بیرون آورده و در انتظار تاکسی بودندکه ناگهان خواستگار ها با تاکسی جلوی آنها پیاده شدند و با چشم گریان‌خانواده دختررو‌برو گردیدند و پس از اطلاع از جریان بخانه‌خود برگشتند .

ایرج به بیمارستان شفا منتقل گردید و تحت درمان قرار گرفت و از مرك نجات یافت . او درباره علت اقدام خود میگفت : چون‌مادرم مرا کتك میزد من هم برای آنکه دلش بسوزد ، روزی که قرار بود برای خواهرم خواستگار بیاید خود را مسموم کردم تا عروسی خواهرم را مبدل به عزا کنم !

دختری راگازگرفت وبزندان افتاد!

امروز جوانی بنام عباس کوچه باغی‌باتهام گازگرفتن صورت‌دختری از طرف باز پرس ناحیه یك‌دادسرا بازداشت شد عباس بنا بشکایت‌این دختر توسط مامورین کلانتری ۱۵ دستگیر و تحویل مقامات قضائی شده بود .

عباس دیشب دنبال دختری افتاد و با استفاده از تاریکی شب در کوچه‌ای ناگهان این دختر رادر ـ آغوش گرفت وچون با مقاومت او روبرو گردید صورتش‌را گازگرفت بطوریکه جای دندانهای او روی گونه دختر مانده بود .

بازپرس دادسرا پس از تحقیق از عباس‌ویرا به جرم ایجادمزاحمت موقتا بزندان فرستاد تا دادگاه به پرونده وی رسیدگی نماید .

سلاح بی‌جواز

خبرنگار ما در شمیران گزارش میدهد مامورین ژاندارمری ونك دونفر بنام علی کیامنش و حبیب‌اله را که بایکدیگر نزاع کرده بودند بپاسگاه ژاندارمری جلب کردند .

دربازجوئی بدنی از کیامنش یك قبضه اسلحه کمری بدون جواز کشف شد که با متهم بدادسرای ناحیه ۸ ارسال شد .

بازپرس دستور بازداشت کیامنش را بجرم حمل اسلحه بدون جوازصادر کرد .

احضار مشمولین پزشك، دندانپزشك وداروساز

این اعلامیه امروز از طرف اداره نظام وظیفه عمومی انتشار یافته‌است: نظربااینکه بایستی کلیه‌مشمولین پزشك ، دندانپزشك داروسازمتولد ۱۳۱۲الی پایان ۱۳۱۹دربیست و پنج آذرماه سال جاری جهت انجام خدمت مقدس سربازی بدانشگاه نظامی معرفی شوند بمنظور اینکه تاموقع اعزام وضع‌کلیه آنهاروشن شود بدینوسیله بنامبردگان ابلاغ میگردد که حداکثرتا پانزدهم آذرماه خودرا باداره نظام وظیفه عمومی معرفی نمایند ودر صورت تخلف‌ماده واحده آبان ماه ۱۳۲٤ بخدمت تابینی محکوم خواهند شد .

رئیس اداره نظام‌وظیفه‌ـدریابان ازشیروانی

حق لیسانس افسران

به آنهائی داده میشودکه دوره دانشکده افسری را گذرانده باشند

امروز از طرف آقای وزیر دارائی طی بخشنامه ای باداره کل دارائی ارتش دستور داده شده در مورد دو هزار ریال حق لیسانس افسران واحد های ارتش و ژاندارمری باید توجه شود که طبق تبصره ۳۲ بودجه سال ۱۳۳۹ کل کشور حق لیسانس بدارندگان دانشنامه لیسانس‌یا فوق لیسانس پرداخت میشود و شامل آن عده از افسرانی است که دوره کامل دانشکده افسری را طی نموده وفارغ التحصیل شده باشند یالیسانسیه شناخته شوند ولی افسرانیکه بدون طی دوره کامل دانشکده افسری‌سایر دورهای تکمیلی ارتش را گذرانیده اند چون از نظر ارزش تحصیلات لیسانسیه شناخته نشده اند ولوآنکه تحصیلات آنها برابر لیسانس‌محسوب شود حق استفاده از حق لیسانس‌رانخواهندداشت

برای تهیه طرح افزایش درآمد

یکی ازمامورین شهرداری تهران بشیراز رفت

امروز اطلاع حاصل شد که معاون مدیر کل مالی شهرداری‌برای تنظیم طرح افزایش در آمد شهرداری شیراز به آن شهرستان عزیمت مینماید .

براثر تقاضای آقای عطری شهردارشیراز شهردار تهران موافقت کرده است که بمنظور افزایش درآمد شهرداری شیراز یکی ازمامورین مطلع شهرداری به آن شهرستان برود .شهرداری شیراز در نظرداردبا استفاده از تجارب شهرداری تهران اقداماتی برای بهبود وضع مالی و افزایش در آمد بعمل آورد .

شهرداری تهران باطلاع عموم میرساند

بمنظور جلوگیری از کندن خیابان هائی که جدیدا اسفالت گردیده در جلسه مشترك مورخ ۱٤ر۸ر۳۹ شهرداری و سازمان آب تصمیم زیر اتخاذ گردید .

د رمورد انشعاب های خارج نوبت که‌از طرف متقاضیان‌درخواست میشود شهرداری تهران برای خیابان های غیر اسفالته ویا نقاطی که عمر اسفالت آن سه سال بیشتر باشد وهمچنین کلیه کوچه های شهر اجازه حفاری صادر خواهد کرد و چنانچه عمر اسفالت کمتر از سه سال‌باشد شهرداری تهران‌از صدور پروانه حفاری معذور خواهدبود. ضمنا خیابان هائی‌که جزء برنامه اسفالت کاری سال جاری منظور و بعلت لوله کشی ونصب انشعاب اسفالت آن به تعویق افتاده شایسته است ساکنین این خیابان ها بسازمان آب مراجعه و تا آخر اسفند سال ۱۳۳۹ نسبت به نصب انشعاب اقدام نمایند در غیر این صورت بعد از اسفالت اجازه حفاری بهیچ عنوان داده نخواهد شد .

شهردار تهران ۳۱۵۷۲ـ۱

پیش‌بینی وضع هوا

پیش‌بینی وضع هوای ایران تا ظهر فردا طبق گزارش‌اداره‌پیش‌بینی‌کل هواشناسی بدینقرار است :

هوای تهران قسمتی ابری همراه بارگبار پراکنده وباد نسبتا شدیددر بعدازظهر امروز پیش‌بینی میشود .

هوای سواحل دریای مازندران ـ نواحی آذربایجان و خراسان‌ابری گاهی توام با بارندگی که بتدریج از سمت غرب از مقدار ابرها کاسته میشود، نواحی کرمانشاه و همدان وکردستان وشهر های شمالی‌ایران قسمتی ابری و در عصر امروز همراه‌بارگبار خفیف که متدریجا ازمقدار ابرها کم میشود و هوای نواحی کرمان و بلوچستان بتدریج ابری شده توام با باد نسبتا شدید در سطح زمین ورگبار پراکنده و گرد و خاك پیش بینی میشود .

ضمنا هوای نواحی غربی و تهران و شهرستانهای مرکزی و شمالی سردتراز‌روزگذشته خواهد شد .

حداکثر درجه حرارت هوای شهر تهران در روز گذشته ۵ر۱۵ و حداقل آن ۵ر۶ درجه سانتیگراد بالای صفر و میزان بارندگی ۱۵میلیمتر بوده است .

گرمترین نقاطی که ایستگاه هواشناسی دارند در ۲٤ ساعت گذشته بندر بوشهر با حداکثر ۳۰ درجه‌وسردترین‌نقاط‌شهرهای‌زنجان‌و همدان با حداقل یك‌درجه سانتیگراد بالای صفر بوده‌است .

شرکت «آش.ن.ا.» و«سینماسعدی»

بدینوسیله مراتب تشکر خودرا نسبت بچندنامه گرم ومحبت آمیزی‌که دراین دوروز ازطرف علاقمندان در مورد نمایش فیلم وقتیکه خشم فریاد میکشد ارسال گردیده ابراز میدارد.

مسلما همین اظهار علاقه‌ها وحسن تشخیص واستقبال مردم وعلاقمندان ازبرنامه‌های سینما سعدی میباشدکه این شرکت را درانتخاب برنامه‌های عالیتر وفیلمهای بهترتشویق وترغیب مینماید. شرکت آش.ن.ا ASH.N.A.CO

برای بالابردن سطح تولیدکشاورزی

بذرهای کشور بکلی عوض خواهدشد

در۳۲ نقطه کشور مراکزی برای تهیه بذر مرغوب ایجادگردیده‌است

امروز خبرنگار ما اطلاع یافت که وزارت کشاورزی برنامه‌ای تهیه‌کرده است که بموجب آن ظرف مدتی بذر های کشور را بکلی عوض کرده و بجای بذرهای معمولی از بهترین بذر های اصلاح شده استفاده نمود .

این برنامه از جملهٔ برنامه هائی است که وزارت کشاورزی میخواهدبا اجرای آن تولید کشاورزی را درواحد سطح بالا ببرد .

وزارت کشاورزی در سال جاری با تصویب مجلسین موسسه‌ای بوجود آورده است که با کلیه وسائل و امکانات‌برای اصلاح وتهیه بذرونهال مرغوب مجهز است ، موسسه مزبور «موسسه اصلاح و تهیه نهال و بذر» نامیده میشود .

موسسه اصلاح وتهیه بذر و نهال در لاهیجان و آستارا ، رامسر و خرم آباد و شاهی و گرگان ، بهشهر، آمل ، میاندو آب ، مغان ، رضائیه شاهپور ، مهاباد ، اشنویه ، نقده ، قصرشیرین ، همدان، شاه‌آباد، ایلام اهواز ، سختویه ، باجگاه ،بم شهداد ، طرق ، بجنورد ، فریمان ، مبارکه ـ جی شیر ، ساوه ، فردین و سنندج ایستگاههائی بوجود آورده است که بهترین بذرها و نهالهای موجود را ببهای تمام شده در اختیار زارعین میگذارد .

ماموریت برای وطنم

بقیه از صفحه اول

روسها میدانند که عملیات آنها برخلاف مقررات عهد نامه های‌موجود بین دو کشور است و بخوبی آگاهند که حتی اگر قرار داد هائی هم در میان بود که آنها را بچنین رفتاری مجاز مینمود ،آن قرارداد ها بموجب منشور سازمان ملل متحد لغو وباطل است • زیرا طبق مفاد ۱۰۳ منشور مزبور تمام عهد نامه هاو قراردادهای بین‌المللی که‌مفادآنهامخالف ومتناقض بامفادقسمتی ازمنشورملل متحدباشد لغو و باطل است •

باید بروسها خاطر نشان ساخت که‌خود شان درسال ۱۳۳۶ پیشنهادی بسازمان ملل متحد تسلیم نمودند که از هرگونه فعالیت های تبلیغاتی که صلح جهانی را بخطر اندازد جلوگیری شود و بموجب تصمیمی که مجمع عمومی سازمان ملل متحد باتفاق آراء اتخاذ نمود مقرر گردیدکه هرگونه تبلیغات از ناحیه هرکس که عمدا و یا احتمالا مقدمه تهدید و نقض صلح و یاتجاوز باشد ممنوع گردد • آیا روسها فراموش کرده‌اند که‌خودشان درآنزمان از طرفداران این مقررات بوده‌اند ؟ و آیاخودشان نباید از آنچه دیگرانرا از آن منع میکنند بپرهیزند ؟

من از این تشنج غیر لازمی که بین دو کشور بوجود آمده بسیار متاسفم • من واقعا از مردم روسیه بسیار خوشم میآید ولی وظیفه من آنستکه استقلال کشور خویش را حفظ کنم •

من هیچ دلیل لازمی برای بهم‌خوردن مناسبات بین دو کشور نمی بینم و اگر مثلا روسیه با ما همان معامله ابرا که با ترکیه میکرد معمول میداشت تیرگی مناسبات بین ما و همسایه شمالی ما از میان میرفت

تمام مردم‌جهان حتی رفقای روسی ما باید این نکته رابدانند که دنیای امروزه حاضر نیست تجاوز را ازهر ناحیه ای که اعمال شود قبول‌نماید• وضع روزگار از سال ۱۳۲۵ که برای نجات آذربایجان کوشش میکردیم تغییر کرده است • درآن زمان قضیه ایران آنطور که منتظر بودیم مورد توجه ملل متحد قرار نگرفت وسفیر امریکا در تهران بمن صریحا اظهار داشت که دولت متبوعه وی حاضر نیست برای نجات ایران وارد نبرد شود •

با وصف آن من نزد خوداندیشیدم که اگر درآنموقع حمله نکنم مسلما نیروی تجزیه طلب نیرومند تر شده و بما حمله خواهد کرد• درآنموقع امید موفقیت چندان زیاد نبود ونمی دانستم عاقبت کار بکجا میکشد ولی باخود گفتم مرگ باشرف و افتخار بهتر از نابودی استقلال زاد و بوم است • وبار دیگر خداوندبزرگ‌بیاری من برخاست •

امروز ملت ایران و من کمتر از ایام بحرانی سال ۱۳۲۵ احساس تنهائی میکنیم •

عقیده عمومی جهان اینست که بر علیه هرگونه تهدیدی که نسبت بصلح جهان پیش آیدباید اقدام‌فوری وشدید بعمل آید • در این عصر اتم مردم گیتی میدانند که هر تجاوزی که نسبت بکشوری بعمل آید بدون تردید تمام کشور های دیگر را بخطر خواهد انداخت • امروز سازمان ملل متحد نیرومند تر شده و ایجادپلیس سازمان ملل متحد از لحاظ اصولی و عملی مورد قبول جهانیان واقع گردیده است و در عین حال کشور ایران در نتیجه عقد قرار داد های دفاعی دو جانبه بادوستان هوشیار و نیرومند خود بیش از پیش حامی و پشتیبان پیدا کرده است و تمام این قرار دادها باروح و مقررات منشور سازمان ملل‌متحد کاملا منطبق است •

بااین ترتیب مبنای سیاست‌خارجی ما بر تجربیات بسیار عملی نهاده شده است زیرا درطی جنگهای جهانی اول‌ودوم سفاهت اخذ طریق بیطرفی را باوضع سوق الجیشی که داریم بعیان مشاهده کردیم ودر هر دوجنگ بیطرفی مامانع تجاوز بیگانگان بخاك وطنی مانگردید وپس از هر جنگ نیز کشور ما عرصه کشمکش بین منافع بیگانگان گردید •

در دوره زمامداری مصدق ضعف سیاست خارجی منفی ما موجب شد که در کشور ما نفوذ بیگانگان و تحریکاتی که از آنسوی مرز ایران هدایت میشد توسعه یابد • بدین جهات متدرجا بسیاست تازه ای گرائیدیم که مظهر حیات و روح‌زنده کشور ما باشد و من آنرا سیاست ناسیونالیسم مثبت نام داده ام •

شاهراه‌ایران‌واروپادردست‌ساختمان‌است

نقشه‌برداری هوائی پیش اززمستان بپایان میرسد

یك دسته نقشه برداری هوائی از شرکت انگلیسی «فری ار سروی» اخیرا وارد ایران شده‌اند تامقدمات کار نقشه برداری یك شاهراه ۴۳۰ کیلومتری‌را که‌قسمتی‌از راه‌بین‌تهران تا آنکارا است تهیه کنند • این جاده در ضمن قسمتی از راهی است که پایتخت های اروپا را بهند و خاور دور متصل میسازد •

این نقشه برداری که مقدمه ایست برای‌یك پروژه بزرگ تجدیدساختمان جاده توسط شرکت مهندسین مشاور ایرانی «اتکو» سفارش شده وبموجب آن نقشه برداری راه بین زنجان و مرند در شمال شرقی ایران بمیزان یك در دو هزار انجام خواهد شد• عکسبرداری هوائی باهمکاری مرکز نقشه برداری ملی ایران که قبلاتحت یك موافقتنامه مشورتی و آموزشی باشرکت فری ارسروی رابطه داشته انجام خواهد شد • فیلمهائی درایران تهیه شده وسپس با هواپیما بموسسه فری‌دروایت والتام‌انگلستان• ارسال‌می شود تا برای تهیه نقشه آماده گردد• دسته نقشه برداری که هفته قبل بایران وارد شد از شهر و فرودگاه تبریز و شهر های میانه و زنجان باجرای وظیفه خود خواهند پرداخت

شرکت مذکور در اعلامیه ای که روز سه شنبه در لندن صادر کرد اظهار داشت که انتظار میرود نقشه برداری زمینی قبل از اینکه شرایط هوای زمستان پیشرفت کار را به تعویق اندازد تمام شده و تهیه‌نقشه و طرح محلهای تقاطع در نیمه اول سال ۱۹۶۱ با سرعت دنبال شود •

علاوه بر تهیه نقشه ای که درآن شهر ها با خطوط مشخصی بهم پیوسته‌اند علائم راهنمای دائمی سیمانی نیز برای استفاده رهگذران در فواصل هزار متری در سرتا سر جاده قرار داده خواهد شد• این کار مقدم بر عکسبرداری انجام شده و در کار عکسبرداری راهنمای عکاسان خواهد بود • شرکت معتقد است که این اطلاعات در قسمتهائی که جاده جدیدی در یك ناحیه توسعه نیافته دردست ساختما ن‌است ارزش‌خاصی دارد زیرا نقاط نقشه برداری‌شده‌ای بدست میدهد که مهندسین میتوانند با استفاده از آنها مرکز نهائی‌مسیر جاده را با متد های نقشه برداری سهل تعیین کنند •

کاپ رضاپهلوی درانتظار تیم برنده

۵ کاپ مسابقات بسکتبال «رضاپهلوی» ازایتالیا بتهران‌رسید

فدراسیون بسکتبال کشور درنظر دارد که اولین مسابقه بسکتبال سال جدید ورزشی را بنام «کاپ والاحضرت رضا پهلوی » ولیعهد ایران ترتیب‌دهد در این مسابقه کلیه تیمهای باشگاه های ورزشی و دسته های آزاد حق شرکت دارند •فدراسیون بسکتبال کشور طی نامه‌ای از پیشگاه شاهنشاه تقاضا نموده است که با انجام‌مسابقات بسکتبال بنام«کاپ رضا پهلوی»موافقت فرمایند مسابقات بسکتبال پس از موافقت اعلیحضرت همایونی‌آغازخواهد شد .

کاپ رضا پهلوی

فدراسیون‌بسکتبال‌برای انجام مسابقات کاپ‌رضاپهلوی‌ازچندی‌قبل‌بکشورایتالیا سفارش چند کاپ نفیس داد • روز گذشته ۵ کاپ سفارشی فدراسیون بسکتبال بتهران رسید که‌یکی ازآنها کاپ بزرك و مطلا بنام کاپ رضا پهلوی میباشد که‌ببرنده مسابقات بسکتبال داده خواهد شد و چهار کاپ دیگر جهت تیمهای بسکتبالی میباشد که مقام دوم تا پنجم مسابقات راکسب نمایند •

ایجاد «راکتور تحقیقاتی اتمی» در ایران

متخصصین ایرانی در آمریکا راجع باتم وچگونگی استفاده ازآن در پزشکی وکشاورزی وصنعت مطالعه میکنند

بقرار اطلاع دانشگاه تهران بایجاد یك «راکتور تحقیقاتی» دست زده است که‌تا دو سال دیگر تکمیل‌خواهد گردید .

امروز یك مقام مطلع دانشگاه تهران بخبر نگار ما اظهار داشت که از این پس سعی میشود با مطالعاتی که در مورد اتم صورت گرفته و پیشرفتهائی که در این زمینه حاصل شده از «رادیو ایزوتوپ» بنحو شایسته ای در ایران استفاده شود• «رادیو ایزوتوپ» در علم طب‌برای تشخیص و معالجه امراض مختلف بکار میرود و در کشاورزی برای استعمال کودو تقویت انواع(رستنیها) استفاده میشود •

علاوه بر آن «رادیو ایزوتوپ» در صنعت به اندازه گیری تکاشف‌فلزات و تحقیق درباره نقائص آنها کمك شایانی مینماید •

محققین ایرانی درامریکا

تا دو سال دیگر که «راکتور ـ تحقیقاتی» در ایران تکمیل میشود از وجود محققین و دانشجویانی که در امریکا مشغول تحقیق و مطالعه هستند استفاده خواهد شد •

هم اکنون چند تن از محققین ایرانی تحقیقات خود را در مورد اتم در امریکا ادامه میدهند •

محققین ایرانی‌ازجمله دانشمندانی هستند که از کشور های مختلف در موسسه بین‌المللی علوم و مهندسی در آزمایشگاه «آرگون» مشغول تحقیق و مطالعه میباشند •

تعد اد این محققین که از کشور های مختلف در آزمایشگاه آرگون گرد آمده اند ۷۷ نفر است •

این‌مطالعات تحت برنامه‌پیشنهادی «اتم برای صلح» آیزنهاور انجام می گیرد و دولت امریکا نیز تسهیلاتی برای تحقیقات دانشمندان ومحققین مزبور فراهم ساخته است •

یك محقق ایرانی

یکی از محققین ایرانی که در آزمایشگاه آرگون با سایر دانشمندان مطالعه مینماید آقای دکتر میرزاآقا فرور است وی از طرف کمیسیون انرژی‌اتمی ایران بموسسه‌بین المللی نیروی اتمی در وین معرفی شد واین موسسه نیز اورا به آکادمی ملی‌علوم در امریکا فرستاد •

دکتر میرزا آقا فرور اکنون باتفاق دو دانشمندا امریکائی درباره حرکت و فعل وانفعال هسته اتم تحقیقات اساسی و مداوم مینماید هدف‌این تحقیقات آنست‌که‌دانشمندان بتوانند پیش بینی کنند در شرایط مخصوص چه فعل و انفعالاتی در هسته اتم صورت خواهد گرفت •

دکتر فروردریك‌مصاحبه مطبوعاتی اظهارداشت : که مشغول مطالعه در زمینه طیف های اتمی است که‌شامل تحقیق در قسمت های مختلف اتم و تجزیه تشعشعات ساطع از آن می باشد •

در حال حاضر هیئت سه نفری مرکب از دو دانشمند امریکائی وآقای دکترفرور بطورکلی راجع به تغییرات فیزیکی که پس از شکافتن هسته اتم درآن پدید میآید مطالعه مینماید•

ورود

* آقای علی اکبر صفی پورمدیر مجله امید ایران از لندن .
* آقای مهندس مسعود غیور از روسای سازمان برنامه از ژنو .
* آقای دکتر عزت‌اله عاملی رئیس اداره اول سیاسی وزارت خارجه از آنکارا .
* آقای جلال الدین کسروی مدیر بانك اقتصادی ایران از سویس .
* آقای عیسی سلطانی وکیل دادگستری از هامبورك .
* آقای مهندس هوشنك‌نعیمی از آنکارا .

بعلت بارندگی

اسفالت ریزی خیابانها متوقف ماند

تاکنون یکصد خیابان وکوچه اسفالت شده

امروز مقامات شهرداری اعلام کردند که عملیات اسفالت کاری خیابانهای تهران باوجود آغاز بارندگی‌های‌فصلی همچنان ادامه خواهد یافت . ولی دردو روز اخیر اسفالت ریزی خیابانها بعلت بارندگی متوقف مانده است .

در برنامه سال ۱۳۳۹قراراست‌تعداد چهارصد کوچه و خیابان تهران از طرف شهرداری اسفالت گردد ازاین تعداد تابحال در حدود یکصد خیابان وکوچه زیر سازی و اسفالت گردیده است .

آقای مهندس صائبی رئیس اداره اسفالت‌شهرداری بخبرنگار ما گفت : بعلت بارندگی ، اسفالت ریزی خیابان‌ها موقتا راکد ماند .و مقاطعه‌کاران مشغول زیر سازی خیابانها می‌باشند تا پس از مساعد شدن هوا نسبت باسفالت ریزی اقدام شود بقرار اظهار مقامات شهرداری در سال جاری چند خیابان‌مهم‌تهران اسفالت گردیده است .

خیابان فردوسی در مرکز شهر و خیابان قزوین در جنوب و خیابان سی متری جنب جنگل ساعی در شمال‌شهر از جمله خیابانهای مهمی است که در سال جاری اسفالت شده است .

خبرنگار ما درباره تعطیل و نحوه کار اسفالت با شهرداری تهران تماس گرفت .

آقای ذوالفقاری گفت : اسفالت و زیر سازی خیابانها تا هنگامیکه وضع هوا مساعد باشد ادامه خواهدیافت.

شیئی مدورونورانی

رونن ـ یك سوزن بان فرانسوی بنام رمی کار بونیز امروز گفت یك شیئی مدور نورانی با قطر شش‌متر که ظاهرا یك بشقاب پرنده بوده‌است برروی خط آهنی واقع در نزدیکی خانه وی فرود آمده بود•وی افزود اطاق اومدتی‌دراثرنور خیره‌کننده‌ای که‌از بشقاب پرنده ساطع میشدروشن شده‌بود •

لزوما باطلاع عموم بانوان محترم میرساند.

که‌درجلسه مشترك جمعیت های زنان برای انتخاب کاندیداهای خود برای انتخابات انجمن شهر انجمن بانوان فرهنگی شرکت نداشته است.

نایب رئیس انجمن‌بانوان‌فرهنگی ایران ـ مهپاره ممقانی

آ ـ ۲۷۷۱۳

تبریکات

تیمسار سرلشگر ضرغام وزیر محترم دارائی

جامعه کارمندان لیسانسیه کادر اداری دولت انتصاب جناب آقای عبدالحسین مقتدر را که از صاحبمنصبان تحصیلکرده و لایق هستند بمعاونت ثابت وزارت دارائی به آنجناب تبریك میگوید .

جناب آقای عیسی عالم زاد

انتخاب جنابعالی رابریاست فرهنك نور صمیمانه تبریك عرض‌نموده امید است تحت توجهات بندگان اعلیحضرت همایونی گامهای مثبت‌و اساسی در راه بهبود فرهنك مازندران بردارید .

آمل ـ دکتر حسین ثقفی ـ دکتر سرخوش ـمریدی رئیس اداره اوقاف ـبصاری رئیس اداره ریشه کنی مالاریا ـ عباس خواجوی

جناب عیسی عالمزاد

انتصاب جنابعالی رابریاست فرهنك نور صمیمانه تبریك میگویم.

آ ـ ۳۱۴۹۴ **دکتر سپاسی**

جناب‌آقای مقتدرمعاون محترم وزارت‌بازرگانی

در این موقع که معاونت وزارت دارائی را قبول فرموده اید لازم دانستیم بدین وسیله تبریکات صمیمانه را بحضور آنجناب عرض وتوفیق بیشتری را مسئلت نمائیم . **حبیب‌الله صلح طلب ـ محمودخوشعمل**

حضور محترم تیمسار سرلشگر ضرغام وزیر معظم دارائی

انتصاب جناب آقای مقتدر بمعاونت وزارت دارائی که از صاحبمنصبان وطن پرست و شاهدوست و صدیق دولت میباشند باعث امیدواری کامل قاطبه خدمتگذاران تحصیلکرده و درستکار وزارت دارائی گردیده بدینوسیله از طرف خود و همکاران عزیزم تبریك عرض و موفقیت‌معظم‌له را آرزومندم .

رئیس اداره مالیات وسائط نقلیه موتوری ـ نصرت‌الله ملك‌زاده

تیمسار معظم سر لشکر ضرغام وزیر محترم دارائی

انتصاب جناب آقای عبدالحسین مقتدر که‌از صاحبمنصبان‌تحصیل کرده و لایق می باشند بمعاونت دائمی وزارت دارائی یکی دیگر از اقدامات شایسته آن جناب بوده بدین لحاظ استدعا دارد صمیمانه ترین تبریکات را قبول فرمایند .

آ ـ ۲۷۸۲۵ **کارمندان اداره دارائی منطقه ۱۰ تهران**

جناب آقای مقتدر معاون وزارت دارائی

کارکنان اداره کل انتظامات وزارت دارائی انتصاب آنجناب را بمعاونت وزارت دارائی تبریك عرض نموده توفیق آن عنصر پاك‌و فعال را درخدمت به‌میهن عزیز از درگاه خداوند متعال مسئلت دارد.

از طرف کارکنان اداره‌کل انتظامات وزارت دارائی ـ ایزدپناه

دفترساختمانی مهندس عبدالله ابتکار

از خیابان سعدی‌مقابل کوچه مهران بخیابان شمیران ایستگاه باغ صبا مقابل خیابان ملك انتقال یافت . آ ـ ۲۷۷۷۵

بنگاه تیمارستان در نظر دارد برای کمك بمعالجه بیماران روانی‌در نقاط مختلف شهر چنددرمانگاه اختصاصی تاسیس نماید . فعلا با کمك اداره‌کل بهداری شهرداری درمانگاه شماره یك برای قبل از ظهر هادر محل درمانگاه یوسف آباد (ایستگاه پله)ودرمانگاه شماره دو برای‌بعد از ظهرها درمحل برزن پنج واقع در خیابان مولوی تحت نظر پزشکان متخصص تاسیس و شروع بکار نموده است.

۱ ـ ۵ آ ـ ۳۱۵۱۰ **بنگاه تیمارستان**

تیمسار سرلشگر ضرغام وزیر محترم دارائی

با انتصاب جناب آقای عبدالحسین مقتدر بسمت معاونت ثابت‌اداری وزارت دارائی یکبار دیگر اصل تشویق خادم و حمایت از مامورین لایق وتحصیلکرده و صمیمی را به ثبوت رسانیده موجبات تشویق و ترغیب وامیدواری مامورین خدمتگزار را فراهم ساختید عموم کارمندان وزارت دارائی این انتصاب بجا را بحضور مبارك تیمسار تبریك عرض‌مینمایند.

دکتر کیانفر مدیر کل نفت وشیلات ـ عیاری مدیر کل کارگزینی ـ فرهنك مدیر کل سازمان تدارکات ـضیائی بیگدلی مدیر کل‌بازرسی ـ هادیان مدیر کل وصول تهران ـقوام صدری مدیر کل وصول‌شهرستان ها ـ فرهاد معتمد مدیر کل قوانین ـمشار مدیر کل تطبیق اسناد ـمحب رئیس کل سازمان مسکن ـ اخوان سرپرست سازمان برنج ـدکتر کاشفی رئیس کل بهبود امور اداری ـعرب رئیس کل رسیدگی وتمرکز حسابها آ ـ ۲۷۸۱۷

تیمسار سرلشگر ضرغام وزیر محترم دارائی

کارمندان وزارت دارائی بخصوص طبقه جوان وتحصیلکرده‌انتصاب آقای مقتدر را بمعاونت ثابت وزارت دارائی بمنزله قدردانی از زحمات‌این دسته از مامورین تلقی وباامیدواری و دلگرمی بیشتری بخدمت خودادامه خواهند داد .

این انتصاب را به آنجناب تبریك گفته و موفقیت تیمسار معظم‌را از خداوند متعال خواستاریم .

علوی رئیس کل دفتر وزارتی ـ مهندس میرهادی رئیس اداره کل ساختمان ـگرگانی رئیس اداره کل کارپردازی ـخلخالی رئیس کل حسا بداری ـمهندس هرمزی رئیس کل املاك و مستغلات دولتی ـ صفویان رئیس کل غیر مستقیم ـدکتر معدلی رئیس کل برنامه ها و بررسیهای مالی ـایزدپناه رئیس اداره کل انتظامات ـکیائی‌نژاد رئیس کل حقوقی ـاعتمادیانی رئیس اداره کل اموال دولتی ـتجدد رئیس کل رفاه اجتماعی آ ـ ۲۷۸۱۵

تیمسار سرلشکر ضرغام وزیر محبوب معظم دارائی

کارمندان و کارکنان دارائی منطقه (۵) تهران انتصاب جناب آقای مقتدر را بسمت معاونت وزارت دارائی که از صاحبمنصبان جوان وخوش نام و پاکدامن و تحصیل کرده می باشد به آن جناب صمیمانه تبریك عرض و موفقیت آن وزیر پاکدل رادر خدمت به شاهنشاه وکشور از درگاه ایزد متعال خواستارند . آ ـ ۲۷۸۲۹ **احمد طباطبائی**

آگهی افزایش سرمایه بانك کشاورزی ایران

طبق نامه های شماره ۳۹۸۸۳ ـ ۱۵۴ ـ ۲ر۶ر۳۹ و شماره ۴۲۳۵۸ ـ ۱۵۴ ـ ۲۵ر۶ر۳۹ شرکت سهامی بانك کشاورزی ایران پیوست صورت جلسه مجمع‌عمومی مورخه ۲۳ر۴ر۳۹ تغییر زیردر شرکت سهامی نامبرده داده شده است که مراتب طبق ماده ۲۰۰ قانون تجارت در روزنامه رسمی کشور شاهنشاهی ویکی از روزنامه های کثیرالانتشار یومیه تهران برای اطلاع عموم آگهی می شود باستناد قسمت اول ماده ۷۸۷ یحه قانونی بانکی وپولی مصوبه اول‌تیر ماه۳۹ کمیسیون های‌مشترك دارائی مجلسین سنا و شورای ملی مبلغ سه میلیارد و پانصد میلیون ریال از محل تفاوت ارزیابی پشتوانه اسکناس به سرمایه بانك اضافه شده و سرمایه بانك از مبلغ یك میلیارد و پانصد میلیون ریال به مبلغ پنج میلیارد ریال افزایش یافته و طبق گواهی هیئت مدیره بانك از مبلغ کل پنج میلیارد ریال سرمایه مزبور مبلغ چهار میلیارد و دویست و نودو دو میلیون ریال آن نقدا وصول و به حساب بانك منظور شده است .

رئیس اداره ثبت شرکت ها وعلائم تجارتی واختراعات . مهدی نراقی

ازدواج باسلطان حرارت

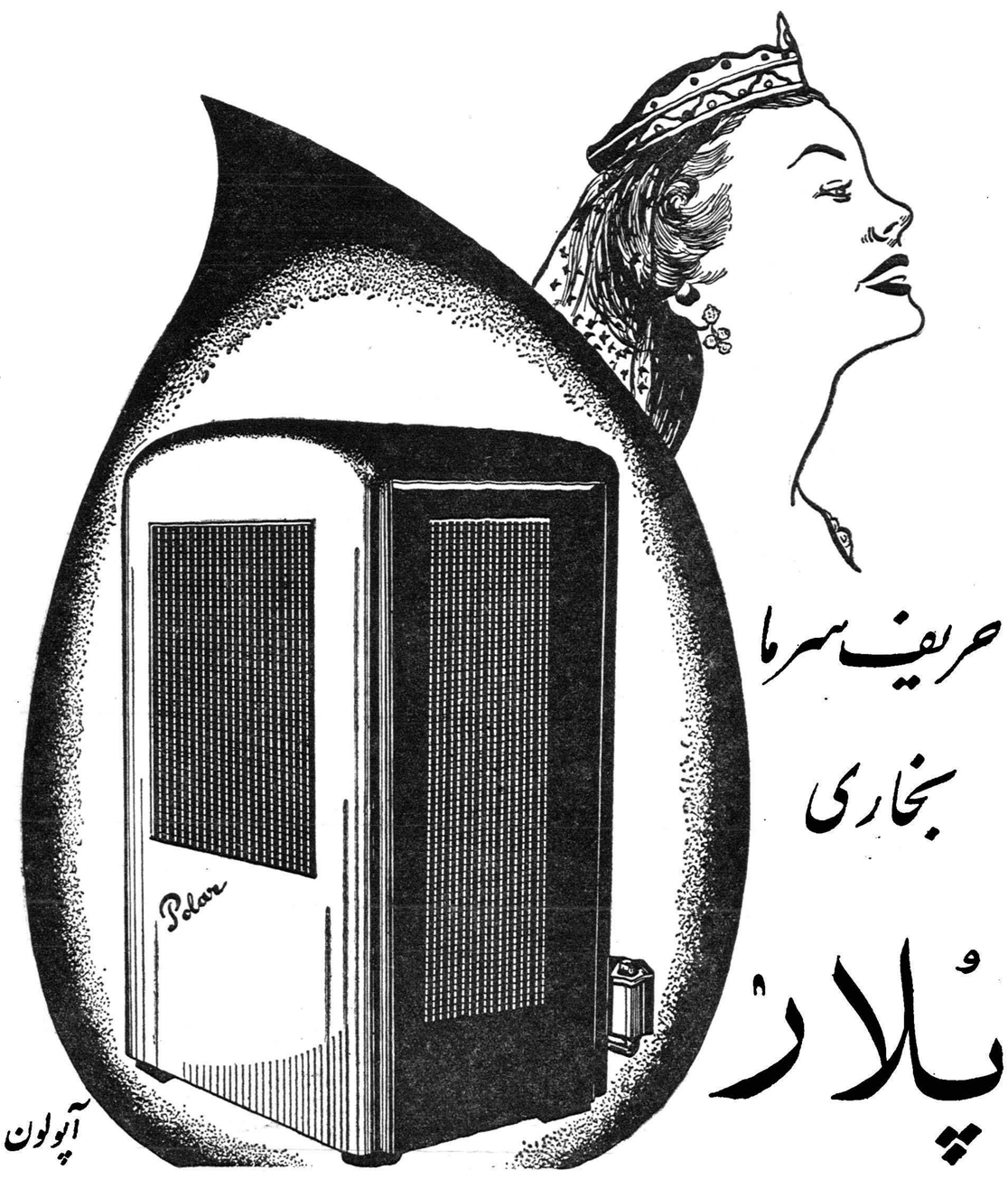

حریف سرما

بخاری

و پلار

آپولون

نمایندگان فروش درتهران: فروشگاه فردوسی:خیابان فردوسی. شرکت تابان چهارراه لاله‌زار شرکت پلان: خیابان لاله‌زار شرکت آهنگر: خیابان شاهرضا.

ضیافت والاحضرت شاهپور غلامرضا پهلوی بافتخار ولادت ولیعهد

اعلیحضرتین وولیعهد ژاپن باهمسرش درضیافت دیشب شرکت کردند

دیشب از طرف والاحضرت شاهپور غلامرضا پهلوی بافتخار ولادت والاحضرت‌همایون رضا پهلوی ولیعهد ایران ،ضیافتی بشام وشب‌نشینی در کاخ سلطنتی داده شد . در این‌ضیافت اعلیحضرت‌همایونی‌وعلیاحضرت ملکه فرح و اعضای خاندان سلطنت همچنین والاحضرت ولیعهد ژاپن‌و همسرشان ،سفیر کبیرژاپن‌درتهران وجمعی‌ازرجال و شخصیتهای مملکتی با بانوان خود شرکت داشتند .

والاحضرت شاهپور غلامرضا پهلوی از میهمانان پذیرائی گرم و محبت آمیزی بعمل آوردند و پس از صرف شام شب نشینی آغاز شدو اعلیحضرتین و میهمانان تانیمه شب در این ضیافت بودند .

وزیر کشور بکردستان میرود

صبح فردا قرار است تیمسار سپهبد علوی مقدم وزیر کشور به کردستان سفر کند . بقرار اطلاع وزیر کشور برای باز دید از کار های عمرانی استان کردستان باین سفر مبادرت میورزد .

اعضای کمیته استان تهران حزب ملیون انتخاب شدند

امروز از حزب ملیون اطلاع‌دادند که‌درهفته گذشته کمیته مرکزی‌حزب جلسات متعددی بریاست آقای دکترافبال برای‌رسیدگی بمساله انتخاب اعضای کمیته استان تهران حزب ملیون تشکیل داد وسرانجام دیروز پس‌ازمذاکرات وتبادل نظر از بین ۳۳ نفری که پیشنهاد شده‌بودند یازده نفر آقایان زیر بعضویت کمیته استان تهران انتخاب شدند :

دکتر عباس نفیسی ،استاد دانشگاه ـ دکتر محمود سیاسی ، استاد دانشگاه ـمحمد علی مسعودی مدیر پست تهران ـمحمد سعیدی عضوهیات نظارت سازمان برنامه ، ـموسی‌خطاطان وزیر سابق گمرکات ـمحمد عبداله گرجی مدیرکل سابق فرهنگ استان تهران ـفاضل سرجوئی مدیر کل‌ثبت مهندس دستوری ـرضا معرفت ـدکتراسداله مصطفوی مهندس کامکار .

بازدید نخست‌وزیر از سد سفید رود

کارخانه روغن‌کشی‌رودبار ولوله‌سازی‌رشت‌افتتاح‌میشود باساختمان‌سدسفیدرود اضافه درآمد سالانه ۱٫۶۴ میلیارد ریال خواهد بود

طبق برنامه‌ای که تنظیم شده‌است آقای مهندس شریف امامی‌نخست‌وزیر و آقایان وزیران باتفاق سناتور های گیلان و عده‌ای ازروسای سازمان برنامه روز پنج شنبه برای باز دید از کار های ساختمانی سد سفید رود وافتتاح دوکارخانه رهسپار گیلان خواهند شد .

آقای نخست وزیر ابتدا از کارهای ساختمانی سد سفید رود دیدن‌خواهد نمود .

کار های ساختمانی این سدهمچنان پیشرفت میکند از ۶۵۰ هزار مترمکعب مجموع بتون ریزی تاکنون در حدود ۳۹۰ هزار متر مکعب بتون ریزی شده و تمام پایه های سد بنا شده و از کف رود خانه بالا آمده است و قرار است در سال آینده آب رود خانه به پشت سد بسته شود و چون سیلاب های این رودخانه‌پرآب است‌پیش‌بینی میشود ظرف دو سال دریاچه پشت سد پر شود . سطح دریاچه پشت‌سد ۵۴ کیلو متر مربع وسعت‌دارد .

این سد که در حدود چهارمیلیارد و۱۳۷ میلیون ریال خرج دارد و در سال ۱۳۴۱ آماده بهره برداری خواهد بود قادر است آب لازم برای ۲۱۰٫۴ هزار هکتار را تامین کندو۳۴۰میلیون کیلووات برق در سال تولید کند .

با ساختمان این سد ۷۶٫۷ هزار هکتار بر سطح کشت افزوده خواهد شد و اضافه در آمد سالیانه از محصولات کشاورزی و نیروی برق ۱٫۶۴ میلیارد ریال خواهد بود .

آقای نخست وزیر و همراهان شب را در محل مهمانخانه سد استراحت کرده و صبح جمعه رهسپار رود بار خواهند شد تا کار خانه ۷۲ تنی‌روغن کشی زیتون رود بار را افتتاح نمایند این کارخانه در مهمترین منطقه‌تولید زیتون کشور توسط سازمان برنامه ساخته شده و قادر است تمام‌محصول زیتون این منطقه را تصفیه نماید .

آقای نخست وزیر و همراهان سپس عازم رشت خواهند شد . در این شهر یك کارخانه لوله سازی‌بنام «بونا» که با سرمایه خصوصی مردم ساخته شده توسط آقای نخست وزیر افتتاح خواهد شد این کارخانه‌میتواند احتیاجات منطقه رشت و سایر نواحی گیلان را از حیث لوله تامین نماید.

آقای مهندس شریف امامی دراین مسافرت کار های راه سازی سازمان برنامه را نیز مشاهده نمود .مدعوین بعد از ظهر جمعه بتهران بازخواهند گشت.

آخرین جلسه کمیسیون عفو وبخشودگی

امروز آخرین جلسه کمیسیون عفو و بخشودگی وزارت دادگستری تشکیل گردید . در این جلسه به چهار تقاضای رسیده که آخرین تقاضای عفو و بخشودگی بود رسیدگی شد خبرنگار ما گزارش میدهد در کمیسیون فوق‌العاده عفو و بخشودگی متجاوز از صد تقاضا تحت رسیدگی قرار و با بخشودگی ۷۵ نفر از زندانیان سیاسی و عادی موافقت بعمل آمده است

امروز از طرف کمیسیون عفو و بخشودگی لیستی از زندانیان که مشمول عفو و بخشودگی شده‌اند تهیه گردید تا پس از توشیح اعلیحضرت همایونی در مجازات آنها تخفیف داده شود .

بسیاری ازساکنین مرزی علیه وبا واکسینه شده‌اند

صبح امروز کمیسیون مبارزه با وبا در وزارت بهداری تشکیل شد ، در این کمیسیون مدیر کل بهداشت گزارش عملیات سه‌ماهه‌ماموران بهداشتی را در مرز باطلاع اعضاء کمیسیون رسانید ، در این گزارش مدیر کل‌بهداشت گفت :تاکنون حداقل ۷۰ تا ۸۰ در صد ساکنین نواحی مرزی تا عمق قابل ملاحظه‌ای واکسینه شدند و اطمینان داد که تاکنون بیماری وبا در ایران‌دیده نشده است ولی چون در افغانستان و پاره‌ای از نقاط پاکستان بیماری وجود دارد باید عملیات بهداشتی ادامه داشته باشد . کمیسیون در این مورد موافقت نمود که عملیات بهداشتی ادامه پیدا کند .

هنگام عبورازمقابل‌مدارس مواظب باشید

این اطلاعیه از طرف شهربانی کل کشور صادر شده است .

بمنظور حفظ جان دانش آموزان و جلو گیری از بروز تصادفات و حوادث احتمالی وسائط نقلیه موتوری و جلب توجه رانندگان بدستورتیمسار وزیر کشور وشهربانی کل کشور تعدادی تابلو های مخصوص مدارس تهیه و از طرف اداره راهنمائی و رانندگی در نقاط لازم بخصوص جلو مدارس‌در دو طرف خیابان نصب و طوری قرار داده شد که‌ازفاصله کافی قابل‌دیدن‌است

از عموم رانندگان تقاضا میشود با توجه باین تابلو ها در مقابل مدارس بخصوص مواقعی که دانش آموزان مشغول رفت وآمد بمدرسه‌هستند رعایت کامل احتیاط را نموده و با حداقل سرعت از این محل ها عبور و مواظب باشند حادثه‌ای روی ندهد .

آخرین خبر تا ۴ بعد از ظهر

افسران جوان‌کمیته وحدت ملی ترکیه ازکشورخارج شدند

آنکارا ـ ۲۰نوامبر ـ خبرگزاری فرانسه ـ امروز گروهی از افسرانی که از عضویت کمیته وحدت ملی ترکیه برکنار شده‌اند به محل ماموریت خود در کشور های خارجی رهسپار شدند .

سروان «عرفان سولمازر» هنگامیکه میخواست با هواپیما رهسپار لاهه شود گفت : «انقلاب هنوز ادامه دارد» چند لحظه پس از آن سرگرد شفیق بطرف کهنپاك وسرگرد مصطفی «کاران» بجانب اسلو حرکت کردند ..

هنوز از سرنوشت سرگرد ارهان‌ارکانلی اطلاع درستی بدست نیامده شایع است که هنوز نتوانسته‌اند او را دستگیر کنند بعضی ها میگویند در ارضروم در حال بازداشت بسر میبردوعده‌ای معتقدند که هنگامی که‌میخواستند اورا دستگیر کنند زخمی شده است .

جلسه‌کارشناسان نفتی عرب درکویت

کویت ـ ۲۰نوامبر ـ خبرگزاری فرانسه ـ کمیته کارشناسان نفتی‌عرب از دیروز مذاکرات خود را در کویت آغاز کردند .

هدف این کنفرانس عبارت از تعیین یك سیاست نفتی برای عموم‌کشور های عربی است .

در جلسه دیروز موقعیت کشور های عربی نسبت به کمپانیهای نفتی خارجی که با اسرائیل روابط بازرگانی دارند مورد بررسی قرار گرفت وچندین توصیه از طرف کمیته بتصویب رسید که به شورای اقتصادی کشور های عربی تسلیم خواهد شد .

احتمال پیاده شدن تفنگداران امریکائی

هاوانا ـ خبرگزاری فرانسه ـ ۲۰نوامبر ـ امروز در پایتخت کوباشایع شد که در آخر هفته جاری ۲۰ هزار تفنگدار دریائی آمریکا که‌درحال‌مرخصی بسر میبرند در «جامائیك» پیاده‌خواهند شد .

گفته میشوداین یك‌قدرت‌نمائی‌جدیدی‌است‌که آمریکاپس ازاعزام‌ناوگان خود بدریای‌کارائیب به‌آن‌مبادرت میکند .

مقاله اکونومیست درباره خارك

مجله اکونومیست در شماره اخیر خود مقاله‌ای پیرامون تاسیسات خارك نوشته و پس از ذکر سوابق تاریخی این جزیره ، بعلت ساختمان تاسیسات نفتی خارك اشاره کرده است .

اکونومیست‌مینویسد. کشتی های عظیم نفتکش نمی‌توانستند از راه شط‌العرب وارد آبادان شوند .باضافه اگر شط‌العرب تنها راه صدور نفت‌ایران بخارج میماند ، از نظر سیاسی یك خطر بالقوه وجود داشت . زیرا یك سمت شط‌العرب بصره و قلمرو عراق است .

اکونومیست سپس به‌بحث درباره مناطق نفتی تازه پرداخته و مینویسد تمایلی وجود دارد که مرکز تولید نفت ایران در طول ساحل خلیج فارس ، بطرف مشرق ،کشیده شود .

کارمند سفارت آمریکا مضروب شد

هاوانا ـ ۲۰نوامبر ـیونایتد پرس ـ وین هندرسن ، مسئول‌مخابرات سفارت آمریکا ، بر اثر مجادله‌ای که در یکی از کلوبهای شبانه هاوانا شد، با گلوله مجروح گردید . ضارت گلوله را به شکم هندرسن شلیك کرد. بلافاصله مجروح به بیمارستان منتقل گردید و پلیس هاوانا چریان را به سفارت آمریکا اطلاع داد و آنرا یك «حادثه» معرفی کرد .

دوکودك آلمانی وأتریشی هدایائی برای‌ولیعهد ایران آورده‌اند

کودکان مزبور فردا ناهار را میهمان اطلاعات‌کودکان‌هستند

ساعت سه بامداد امروز یك دختر و پسر آلمانی و اتریشی بنام «هودینا» سیزده ساله اهل‌وین و «بورکارت» یازده ساله اهل مونیخ وارد تهران شدند .

خبرنگار ما که امروز صبح به ملاقات آنان رفت گزارش‌میدهد این کودکان از طرف مجله «میکی موز» به ایران آمده اند .

آقای «هانوکار» نیز از طرف مجله مزبور سمت سرپرستی آنان را بعهده دارد .

وقتی خبرنگار ما از کودکان مزبور سئوال نمود برای چه بایران آمده‌اید آنها گفتند ما بنمایندگی از طرف میلیونها کودك آلمانی و اطریشی حامل بهترین و صمیمانه ترین احساسات برای ولیعهدایران و کودکان ایرانی می باشیم .

این کودکان با خود هدایای بسیار نفیسی برای ولیعهد ایران آورده‌اند که‌در شرفیابی به حضور علیا حضرت ملکه تقدیم ولیعهد خواهند کردآنهامدت‌یکهفته‌درایران اقامت خواهند کرد واز نقاط مهم دیدن خواهند نمود .

فردا شب از طرف خانم سفیر هند ضیافتی بافتخار این کودکان برپا خواهد شد .

همچنین آنها فردا ناهار را میهمان اطلاعات کودکان بوده و در باشگاه اطلاعات غذا صرف خواهند کرد .

کودکانی که از«میکی موز کلوپ» هدیه کودکان آلمان‌را برای ولیعهد ایران همراه آورده‌اند چند لحظه پس از ورود بفرودگاه مهر آباد . . .

باافزایش حقوق کارمندان راه‌آهن موافقت شد

ازاول سال بکلیه مامورین راه‌آهن اضافه حقوق‌داده میشود

امروز آقای مهندس کاویانی مدیر کل فنی راه آهن بخبرنگار ما گفت‌که بدستور آقای مهندس بهنیا وزیرراه از اول سال آینده بکلیه مامورین‌راه آهن اضافه حقوق داده خواهد شد .

مدیر کل فنی راه آهن افزود که وزیر راه‌باافزایش اشل‌حقوق کارمندان وکارگران راه آهن که در حدودسی هزار نفر میباشند موافقت کرده است

اضافه حقوق

طبق آئین نامه های موجود برای کارمندان راه آهن در اواسط سال اضافه حقوق پیشنهاد میشود و این امر در چند سال گذشته بتعویق افتادمو کارمندان راه آهن نتوانسته‌اند بموقع ترفیع و اضافه حقوق دریافت دارندولی امروز اعلام شد که اقدامات ریاست کل راه آهن ومدیران مالی واداری فنی آن بنگاه در مورد افزایش حقوق کارمندان به نتیجه رسید و وزیر راه باآن موافقت کرده است .

اعتبار

یك مقام رسمی راه آهن اعلام‌کرد که اعتبار افزایش حقوق کارمندان و کارگران از طرف حسابداری کل‌راه‌آهن تامین شده و در بودجه سال راه آهن دستورات لازم برای صدور آینده پایدار است وباداره کارگزینی احکام داده شده است .

سفیرسوئیس درآلمان غربی ورئیس اتحادیه مطبوعات سوئیس بتهران آمده‌اند

درساعت پنج‌بامداد امروز آقای اشر سفیر کبیر سوئیس در آلمان غربی که قبلا چند سال سفارت سوئیس در ایران را عهده‌دار بود باتفاق همسر خود برای یك گردش چند روزه وارد تهران شدند .

آقای اشر و همسرش در مدت‌اقامت در تهران میهمان سفیر کبیر سوئیس در ایران خواهند بود .

ضمنا صبح امروز آقای «والتر فون کانل» رئیس اتحادیه مطبوعات سوئیس برای یك بازدید پنج روزه وارد تهران شد .

جلسه شورای پول واعتبار

ساعت ۸ صبح امروز شورای پول واعتبار تشکیل شد ومذاکرات خودرا مدت دوساعت و نیم دراطراف برنامه تثبیت اقتصادی ومعاملات ارزی‌ادامه داد .

فرمانده لشگر خوزستان

خبرنگار ما اطلاع میدهد که‌تیمسار سرتیپ جعفر گوهری‌بفرماندهی‌لشگر خوزستان منصوب شده است .

شورای فرهنك در ۱۴ شهرستان

خبررسیده حاکی‌است که‌شورای فرهنك شهرستانهای شاهرود ـ دماوند ـ شیراز ـ همدان ـ بندر پهلوی ـسراب ـمیانه ـبهشهر ـ زنجان ـساری ـرشت ـشهرضا و شهرری تشکیل گردید و اعضای آن طبق آئین نامه مربوط انتخاب شده اند .

افراد اتحادیه صنف بستنی فروش وکافه‌های بدون نوشابه الکلی برای تاسیس شرکتی تصمیم‌گرفتند

ساعت ۲ بعد از ظهر روز جمعه عده زیادی از افراد صنف بستنی‌فروش و کافه های بدون نوشابه‌های الکلی در منزل آقای حاج علی شرف‌الاسلامی اجتماع کردند و ضمن اظهار تشکر از زحمات نامبرده خواستند شرکتی بمنظور حفظ منافع صنف با توجه به ماشینی شدن بستنی تشکیل نماید .

آقای اکبر عسگری نائب رئیس اتحادیه صنف بستنی فروش در این جلسه اظهار داشت به پیروی از منویات عالیه شاهنشاه و حفظ منافع صنف از زعمای محترم صنف تقاضا میکنم شرکتی برای انعقاد قرار داد های مربوط بصنف تشکیل دهندو به‌کمك آن موجب حفظ منافع افراد صنف گردند . در سراسرگفتار افراد مزبور نسبت بگفته های آقای عسگری ابراز احساسات میکردند .

در این موقع آقای رضا طریقت پیرامون لزوم شرکت مورد بحث مطالبی اظهار داشت که موردتوجه و تائید حاضرین قرار گرفت و مقرر گردید آقای حاج علی شرف الاسلامی در این راه پیشقدم گردد

سپس آقای شرف الاسلامی‌با عرض تشکر از محبت افراد اظهار داشت خیلی علاقه داشتم اجازه میدادید از جریانات دور باشم ولی اصرار دوستانم از یکطرف و دستور وجدان وظیفه صنفی از طرف دیگر بمن‌اجازه نمیدهد منافع صنفی را که به‌آن‌علاقه دارم تصمیمی که بگیرید آماده گی دارم .

در خاتمه از طرف حاضرین شش نفر از زعمای قوم بعنوان هیئت موسس‌انتخاب شدند و حاضرین‌طی قطعنامه ای پشتیبانی کامل خود را از منتخبین اعلام داشتند .

باطلاع عموم نویسندگان، مترجمان‌ومربیان‌کشورمیرساند

به پیروی از منویات ذات مبارك ملوکانه و بمنظور ایجاد شوق و رغبت مطالعه و کتاب‌خواندن درتازه باسوادان وراهنمائی آنان بعوارض‌زندگانی وشئون اجتماعی وزارت فرهنك باکمك یونسکو تهیه و تدوین رسالاتی را درمسائل مذهبی ـاخلاقی ـ میهنی ـ اجتماعی ـکشاورزی ـ بهداشتی ـ آداب معاشرت ـتدبیر منزل ـهنرهای دستی و تزئینی و روستائی ـ افسانه های ملی و سایر موضوعاتی که منطبق بانیازمندی های روز مره باشد باشرائط زیر بمسابقه میگذارد :

۱ـمطالب این رسالات باید ساده و روان و در خور فهم معلومات کسانی باشد که‌دارای تحصیلاتی در حدود چهار کلاس اول ابتدائی هستند .

۲ـاین رسالات باید سرگرم کننده وآموزنده باشد .

۳ـحتی‌المقدور برای آنکه شوق بیشتری درخواننده برانگیزد مطالب بصورت داستان تهیه‌شود.

۴ـاز بکار بردن عبارات عامیانه و ناصواب‌باید خودداری بعمل آید .

۵ـحداقل صفحات ۴۰ و حد اکثر ۵۶ صفحه بقطع وزیری خواهد بود .

۶ـمدت قبول آن از تاریخ نشر این آگهی‌تا اول اسفندماه ۱۳۳۹ خواهد بود .

۷ـدر اسفندماه ۱۳۴۰ کمیسیونی مرکب از استادان فن و دبیر کل کمیسیون ملی یونسکو در اداره کل‌نگارش تشکیل و نسبت بمتون رسیده بررسی میشود .

۸ـوزارت فرهنك از محل کمکی که یونسکو برای این مقصود د راختیار قرار داده بچهار نفر که آثارشان از بین رساله های رسیده از لحاظ موضوع ـ شیوه ونگارش وشیوائی وروانی عبارت سرآمد دیگران باشد سی هزار ریال بعنوان‌جایزه بهر یك ومجموعا ۱۲۰ هزار ریال پرداخت ونسبت بچاپ و نشر آن اقدام خواهد نمود ولدی الاقتضاء بطرق دیگر نیز موجبات تشویق بهترین نویسندگان رافراهم خواهد ساخت .

آ‌ـ۳۱۵۲۴ وزارت‌فرهنك

صبح امروز آقای مصطفی سلیمی رئیس فدراسیون بسکتبال‌کشور درکاخ اختصاصی والاحضرتین آکی هیتو و میشیکو حضور یافت و قاب‌عکس خاتم زیبائی مزین به تمثال اعلیحضرت همایونی و علیاحضرت ملکه فرح پهلوی و والاحضرت رضا پهلوی که تهیه شده‌بود از طرف فدراسیون بسکتبال ایران بحضور والاحضرتین تقدیم داشت.

بمناسبت فوت مرحوم محمد حسین امید طاب ثراه‌والد آقایان دکتر محسن امیدوحبیب الله امیدعمه‌زاده های‌اینجانب مجلس ترحیمی روز سه شنبه اول آذر ماه از ساعت ۳ تا ۵ بعد از ظهر در مسجد ارك منعقد است . انشاءالله آقایان مومنین و حضرات حجج اسلام در این مجلس شرکت خواهند فرمود

الاحقر مرتضی الموسوی‌الایروانی

خانواده های امید ـایروانی ـ طیبی ـ مهاجری ـ صادقی‌ـغروی‌ـمشیری‌ـ تیمورتاش‌ـپورفتحی‌ـ دکترگنجی. باقری نژاد ـ خوئی ـ قاضی زاده

با کمال تاسف و تاثر در گذشت مرحوم محمد حسین‌امید را باستحضار افراد خانواده ، دوستان و آشنایان میرساند مجلس ترحیم فقید سعید روز سه شنبه اول آذر ماه از ساعت ۳تا ۵ بعد از ظهر در مسجد ارك بر قرار خواهد بود

ختم زنانه در همان روز و همانساعت در منزل آقای‌دکتر محسن امید واقع در باغ صبا خیابان ملك کوچه روستا زاد کاشی ۱۴ بر قرار است

در گذشت مرحوم محمد حسین امید که از شخصیت های آذربایجان و از پیشقدمان صدر مشروطیت بودند موجب کمال تاسف است مصیبت وارده را بخانواده محترم آنمرحوم بویژه بازماندگان تسلیت میدهیم .

آگهی مناقصه

اداره کل حسابداری وزارت فرهنك مقداری لوازم چوبی مورد احتیاج پنج باب مدارس حرفه ای از طریق مناقصه خریداری مینماید . داوطلبان فروش میتوانند پس از مراجعه باداره کار پردازی و دریافت برك‌شرایط صورت‌احتیاجات‌پیشنهاد خودرا بانضمام‌قبض سپرده‌یاتضمین بانکی (حد اقل بمبلغ ـ ۶۰۰۰۰ ریال و یکماه اعتبار) تا آخر وقت اداری روز سه شنبه پانزدهم آذرماه۳۹ بدفتر این اداره تسلیم و رسید دریافت دارند پیشنهادات واصله ساعت ۹ صبح روز چهار شنبه شانزدهم آذرماه ۱۳۳۹در کمیسیون مربوطه‌بازو قرائت خواهد شدبه پیشنهاداتیکه بعد از موعد مقرر بدون سپرده مشروط و مبهم برسد بهیچوجه ترتیب اثر داده نمیشود .

آ‌ـ۳۱۵۲۰ رئیس اداره کل حسابداری رفعت جاه

قابل توجه کتابفروشان تهران و شهرستان ها

اخیرا چند نفر کتاب آموزش زبان آلمانی (دویچه اشپراخه فورآوسلاندر) تالیف شولتز ـ گریز باخ را بدون اجازه مولف وناشر به چاپ رسانده اند . باین وسیله باطلاع عموم می رساند که اینجانب به وکالت از طرف ناشر و مولف دادخواست جزائی علیه سوء استفاده کنندگان تقدیم مقامات صالحه نموده وتقاضای توقیف کتابهای تقلبی راکرده‌ام . کتاب های تقلبی در نزد هر فروشنده ای‌پیدا شودتوقیف و فروشنده نیز از طریق جزائی تعقیب خواهد شد .

آ‌ـ۲۷۶۹۷ دکتر م . ح . لطفی وکیل دادگستری

SOLDE ژیلا SOLDE

حراج خودرا شروع کرد

کتاب قیام آذربایجان وستارخان

تالیف دانشمند محترم آقای اسمعیل امیر خیزی

باکاغذ اعلا وجلد زرکوب

ازطرف کتابفروشی تهران در تبریز انتشار یافت.

طالبین به‌کتابفروشیهای معتبرمرکز وشهرستانهامراجعه فرمایند. آ‌ـ۲۷۲۳۵ ۱ـ۲

اهالی محترم حوزه ۴ تهران

بدینوسیله یکفرد شجاع وشاهدوست و میهن‌پرستی چون جناب آقای دکترعباس جناب زاده را برای انتخابات انجمن شهر تهران پیشنهاد مینمائیم اگر مایلیدکه دارای بهداشت ـ مسکن خوب باشید ووضع زندگانی شما بهبود یابد بایشان رای دهید .

دکتر رضا صحت‌ـ دکتر محمد حسن‌مرشدـ عبدالقدیر آزاد ـ روحانی‌ـ مصطفوی‌ـ دکتر احمد دانش بخش‌ـآیت‌الله فخرالاسلام یزدی‌ـ دکترحسین آزاد ـ دکترمحمدجناب زاده‌ـ حبیب‌الله رشیدیان ـ دکترمحمود نجم آبادی ـ دکترمهدی نوجوان‌ـ سرهنك بازنشسته ابوالقاسم فکری ـ سرهنك نوری شاد ـ حسن بازرگان ـ عباس حاجیان ـ حسین اسفندیاری‌ـ حسین جناب‌زاده ـ نجفقلی پسیان‌ـ عبدالعلی مالك ـ ارسلان دلجوان. آ‌ـ۲۷۷۳۳ ۱ـ۵

سپاسگزاری از جناب آقای دکتر مژدهی

اکنون که در اثر عنایات خداوند متعال و تحت توجهات استاد معظم جناب آقای دکتر مژدهی متخصص عالیمقام بیماری های عفونی از مرض مهلك و خطری حتمی شفا و نجات یافته ام بدین وسیله تشکرات بی پایان و قلبی خودرا تقدیم داشته توفیق معظم له راازدرگاه خداوندی خواهانم .

آ‌ـ۲۷۰۴ مامای زایشگاه خواجه نوری ـ حمیده فردوس