سال سی وسوم- شماره ۹۹۳۶ | یکشنبه بیست وسوم خرداد ماه ۱۳۳۸ | تکشماره دو ریال ونیم

اطلاعات

طبق نوشته جراید قاهره

بجان عبدالکریم قاسم سوء قصد شد

۲۴ صفحه

یك افسر طپانچه بدست‌که وارد اطاق قاسم میشد بدست سرباز نگهبان باشش‌گلوله مسلسل ازپای درآمد- وی اعتراف‌کردکه درتوطئه ضد قاسم دست داشته است

جریان روز

ایران وپاکستان ⁞ جبهه داخلی

سرمقاله وتفسیرجهان را درصفحه دوم مطالعه فرمائید

وزارت خارجه عراق جمهوری عربی را متهم باعزام افراد خرابکار کرد

عراق برقراری‌روابط سیاسی باآلمان شرقی را مطالعه میکند- یك دسته جدید افسران عراقی محاکمه میشوند

درصفحه سوم مطالعه فرمائید

کمونیستها ودمکراتهای ملی برسر رهبری دهقانان بمبارزه خونینی پرداخته‌اند

درصفحه ۳

وزرای جدید مشغول کار شدند

وزیرکشور اعلام‌کردکه تافردا «کشتارآزاد» اعلام میشود

وزیر بازرگانی دەروزپیرامون کارهای وزارت بازرگانی مطالعه میکند - وزیرکشور سخت پای بندانضباط‌اداری ووزیر بازرگانی معتقدبحمایت صنایع داخلی هستند

از بامداد امروز ،وزرای جدید کشور و بازرگانی شروع بکار کردند.

وزیر اجاره نشین !

اتابکی وزیر کشور ساعت هشت و نیم صبح در دفتر کار خود حضور یافت و اولین کسی که بملاقات ایشان رفت مهام شهردار تهران بود. بعد دکتر پیراسته و مهندس آهی معاونین وزارت کشور وسپس روسای ادارات آن وزارتخانه وزیر جدید را ملاقات کردند. وزیرکشور در اولین نامه‌ای که پشت میزوزارت کشور امضاء کردبرای‌خانه اجاره‌ای خودش در جعفر آباد شمیران تقاضای تلفن نمود. وقتی این‌نامه بجریان افتادوزیر چند دستورشفاهی صادر کردو اولین دستورش این بود که مستخدمین وزارت کشور اونیفورم تیره با نشان و دکمه‌شیرو خورشید بپوشند.

وزیر کشور از نخستین ساعت شروع بکار، نشان‌داد بیش‌از همه چیز به انضباط اداری علاقمند است یك دستور دیگرش این بود که یکی از مستخدمین خوش قواره وزارت کشور با انیفورم جلوی‌اتومبیل وزارتی بنشیند .وزیر گله داشت که ظرف این بیست و چهار ساعت هرجا اتومبیل توقف کرده .راننده باندازه یك دور قمری اتومبیل‌وزارتی را طواف کرده تادر را بروی وی

بقیه در صفحه‌بیست‌ویکم

اولین نامه‌ای‌که وزیرکشور امضاکرد تقاضانامه برای نصب تلفن درخانه اجاره‌ای وی بود!

اولین جلسه دولت پس از ترمیم

اولین جلسه هیئت وزیران پس از استعفای سه وزیر و ترمیم کابینه بعد از ظهر فردا در حضور ملوکانه تشکیل خواهد شد .

بزرگترین مرکز بهداشتی جنوب تهران

عصردیروز درحضوراعلیحضرت همایونی افتتاح گردید

زایشگاه نوبنیاد بنگاه حمایت مادران‌باعطیه‌ملوکانه ودرآمدهای بنگاه ساخته شده‌است

اولین نوزاد «نخستین» نام‌گرفت - ۲۵ آذر روزمادرنامیده میشود

ساعت۵بعدازظهردیروزاعلیحضرت همایونی ساختمانهای تازه‌وزایشگاه نوبنیاد بنگاه حمایت مادران و نوزادان را واقع در خیابان مولوی افتتاح‌نمودند .

در آین مراسم والاحضرت‌شاهپور عبدالرضا پهلوی ، آقای نخست وزیر و اعضای دولت و عده ای از رجال و نمایندگان مجلسین حضور داشتند . پس از آنکه تیمسارسپهبد یزدان‌پناه رئیس هیئت مدیره‌بنگاه حمایت مادران گزارش سالانه را بعرض رسانید آقای دکتر موتمنی مدیر عامل بنگاه نیز گزارش مشروحی درباره ساختمان جدیدو فعالیت های بنگاه در یکسال گذشته بعرض رسانید .

آنگاه شاهنشاه از قسمت های مختلف ساختمان‌جدیدبازدیدنمودند و در خاتمه بازدید آقای معیری از طرف شورای عالی انجمنهای محلی ضمن تقدیم تاج گلی سپاسگزاری و مسرت اهالی جنوب شهر رااز تاسیس بیمارستان مزبور بعرض رسانید .

خبرنگار ما از مراسم دیروز رپرتاژی تهیه نموده که درصفحه هیجدهم شماره امرور چاپ شده است .

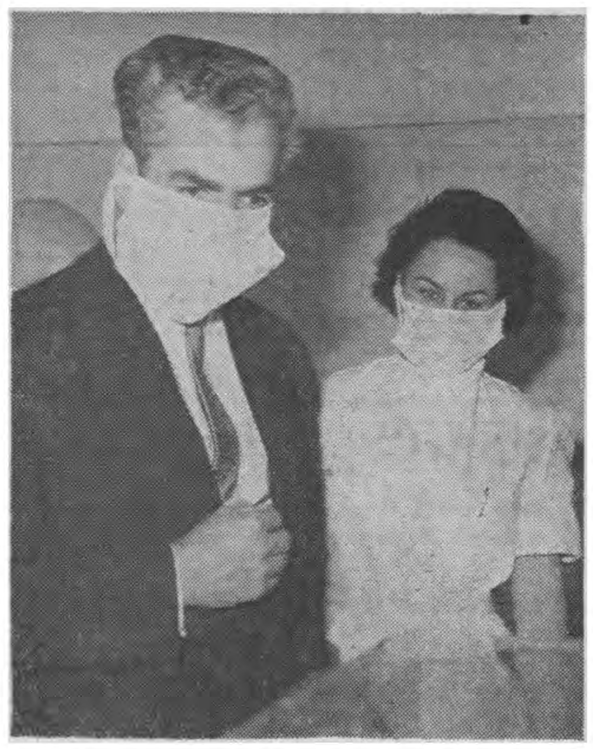

اعلیحضرت همایونی در بازدید از قسمت های مختلف‌زایشگاه نوبنیاد بنگاه حمایت مادران دستگاه های عمل جراحی را نیز مورد بازدید قرار دادند و برای ورود به اطاق عمل پارچه «گاز» مخصوص را بصورت بستند .

اعلیحضرت همایونی در خوابگاه کودکان زایشگاه‌نوبنیاد بنگاه حمایت‌مادران- تیمسارسپهبد یزدان پناه ، والاحضرت شاهپور عبدالرضا و آقای قائم مقام الملك رفیع نیز درعکس‌دیده‌میشوند

جشن تولد ملکه انگلیس

تولد علیا حضرت ملکه انگلیس را دیروز سفارت آن دولت درتهران جشن گرفته‌بود. این روز را تمام سفارتخانه‌های انگلستان درکشور های جهان جشن میگیرند ودر انگلستان مراسم باشکوهی‌برگزار میشود وانگلیسها درهرجا باشند باشور وشعف تولد ملکه خودرا جشن میگیرند .

علیا حضرت ملکه‌انگلیس ازامروز وارد سی‌وسومین سال عمر خود گردید ملکه انگلیس دارای دو فرزند میباشد ونمونه کامل یك رئیس کشور دموکرات ومحبوب است.

درجشن دیروز سفیر انگلیس و بانو هریسن- هیئت دولت وعده کثیری از رجال‌ومحترمین‌ونمایندگان دومجلس ومدیران مطبوعات‌و طبقات مختلف شرکت کردند ودر محوطه بزرك باغ سفارت ازمهمانان بپذیرائی میشد.

پیشنهاد دامداران بشهردار تهران

نماینده شهرداری اصرارداردکه تضمین دامداران برای تمام مدت سال باشد

طبق این قراردادکشتار آزادمیگردد وشرکت توزیع‌گوشت منحل میشود

صبح امروز نماینده شهردار برای مذاکره با دامداران درباره اخذ تضمین از آنها و بستن قراردادی جهت تامین گوشت و اعلام‌کشتار آزاد در کشتارگاه حاضر شد.

دامداران ضمن مذاکرات خود در سندیکای دامداران وحشم داران قراردادی در چهار نسخه طی چند ماده تنظیم کرده و بامضای بیست و یك نفر از دامداران عمده که سوابق طولانی در امر دامداری‌دارند رسانیدند. یك نسخه از این قرارداد تسلیم آقای نخست وزیر گردید و بقراریکه کسب اطلاع شده آقای دکتر اقبال پس از مطالعه دستور رسیدگی بشهرداری تهران صادر کردند.

دراین قرارداد ذکر شده به‌پیروی از منویات ملوکانه جهت رفع‌مضیقه گوشت در پایتخت و بطور کلی مسئله گوشت و وصول مطالبات دامداران قراردادی بین شهرداری از یك طرف و دامداران از طرف دیگر منعقد میشود که بموجب این قرار داد شهرداری تهران ضمانت

بقیه در صفحه‌بیست‌ویکم

گوشتی‌که شما میخورید

* مردم تهران در روز ۶۵ هزار کیلو گوشت میخورند .
* ۳۵۰ هزار تومان هرروز بمصرف خرید گوشت میرسد .
* در طهران ۳۳۰۰ دکان قصابی وجود دارد .
* بعضی‌ها صاحب یك دکان قصابی و بعضی‌ها صاحب ۲۰۰ دکان قصابی هستند .
* از کشتارگاه تا قصابی ها جمعا ۵هزار نفر دست بکار تهیه گوشت هستند .

اینروزها مسئله گوشت آخرین مراحل خودرا طی میکند و انتظار میرود که باموافقت شهرداری و دامداران کشتار آزاد اعلام شود . از اینرو بی‌تناسب نیست که شما هم بدانید گوشتی راکه هرروز از مغازه های قصابی میخرید چه مراحلی را طی میکند تا بدست شما برسد . ازاین‌جهت ما اطلاعات زیررا با تحقیق کامل برای شما تهیه کرده‌ایم .

طرز کار دامداران

دامداری در کشور ما هنوز درمرحله اولیه است ، باین ترتیب که

بقیه در صفحه‌بیست‌ویکم

متن تامل

موافقتنامه بازرگانی ایران وفرانسه

صادرات فرش ایران بفرانسه افزایش قابل توجه‌پیداخواهد کرد- سهمیه صادرات فرش بیش از ۴۵۰ گره بفرانسه نامحدود است- برای خاویار ۴۲۵ میلیون فرانك سهمیه تعیین شده‌است

درصفحه دهم امروزمتن موافقتنامه بازرگانی ایران وفرانسه که از اول ژانویه ۱۹۶۰ اجرا میشود و همچنین بعض مقررات دیگر که درسال جاری قابل اجرااست چاپ شده است. قسمت اول این‌موافقت نامه دیروز چاپ شده‌بود وامروز برای تسهیل مراجعه علاقمندان کلیه آن دریك شماره چاپ شده است.

بنا بامرشاهنشاه

سپهبد جهانبانی مامورحل مسئله هیرمند شد

سپهبد جهانبانی بخبرنگارماگفت امیدوارم بتوانم باین اختلاف یکصدساله بین دوکشور خاتمه دهم-عدم‌موفقیتهای کمیسیونهای قبلی ناشی از سوء تفاهمات وعدم اطلاعات کافی بوده است

سپهبد جهانبانی

مردم سیستان را نمیتوان تشنه‌گذاشت

چون اخیرا شایع شده که‌سناتور سپهبد جهانبانی رئیس هیئت مرزی ایران و پاکستان مامور حل مسئله هیرمند گردیده‌اند خبرنگار ما امروز باایشان تماس گرفت و از ایشان تقاضا کرد اطلاعاتی‌د رخصوص‌ماموریت خود در اختیار ما بگذارند .

تیمسار جهانبانی اظهار داشتند در تاریخ هفتم اردیبهشت ماه ۳۸حسب‌الامر مبارك شاهانه مامور گردیدم در موقع مناسبی بکشور افغانستان مسافرت نموده و بمنظور حل مسئله آب‌هیرمند با اولیای امور آن کشور مذاکراتی بعمل آورم .

بدیهی است این ماموریت درصورت

بقیه در صفحه‌بیست‌و سوم

اولین گزارش خبرنگار اعزامی‌ما از جده

هوای جده صبح ۴۵ درجه‌بالای‌صفرو بعداز ظهرها از ۵۰ هم تجاوزمیکند

امیرالحاج برای شرکت در مراسم‌شستشوی خانه‌خدابدعوت ملك سعود بمکه رفت- در مراسم امسال ۱۷۰ هزار نفراز کشورهای مختلف شرکت میکنند

گزارش ازتریتی خبرنگار اطلاعات

جده -هنگامیکه‌هواپیمای‌مادرفرودگاه جده‌بزمین نشست‌سپیده‌بر کرانه‌های دریای احمر وشنزارهای بی‌انتهای جزیرةالعرب دمیده بود.

وقتی ازهواپیما پیاده شدیم‌هوای گرم ومرطوب وخفه‌کننده بندرجده زائرین را آزار میداد واسفالت محوطه فرودگاه زیرپایمان گر میکشید. درآن‌وقت روز عرق از پیشانی همه‌مان جاری شده بودوقتی ازآقای علی عاصمی تنها کارمند سفارت ایران درعربستان که‌برای ایجاد تسهیلات درکار تشریفات گمرکی اعضای هیئت سرپرستی بفرودگاه آمده بوددرباره شدت درجه گرما سئوال‌کردم جواب داد.

-آقا شما حالا کجایش رادیده‌اید این هواکه خوب است صبرکنید دوساعت دیگر که‌گرم میشودآن وقت مزه‌هوای گرم راخواهید چشید.

باگفته ایشان رنك ازروی همه زائرین پرید بطوریکه بعضی‌ها بیکدیگر میگفتند .

-دیدی گفتم هواگرم کشنده‌است وماطاقتش رانداریم.

از آقای عاصمی اطلاعات‌بیشتری دربار ه‌وضع هواخواستم وی‌جواب داد هوای جده صبح‌ها ۴۵درجه بالای صفر وبعدازظهرهاازه۵درجه تجاوز میکند.

مخصوصا که‌چندروز است که‌باد «سام» شروع بوزیدن کرده است این‌باد ملخ‌زیادی نیزباخودآورده بود. مدت‌وزش این‌باد معمولا سه الی پنج‌روزاست.

بقیه در صفحه بیست ودوم

انگلستان دربرابر سه متحدغربی

بین‌آمریکاوفرانسه‌وآلمان غربی باانگلستان اختلاف‌نظر پیش آمده است

در حالی که وضع کنفرانس ژنو مبهم است و صحبت‌از تعویق‌جلسات آن میرود بروز اختلافات بین‌وزرای خارجه غرب وروابط نزدیك بین سلوین لوید وگرومیکو موقعیت شوروی را بیش از پیش محکم کرده است، انگلستان طرفدار روش ملایم در برابر شوروی است ومنافع آن با فرانسه و آلمان‌غربی تضاد دارد. وزیر خارجه امریکا نیز که رهبر طبیعی غرب بشمار میرود هنوز نتوانسته است‌رهبری خودرا جدا اعمال کند.

درصفحه چهارم مطالعه فرمائید

شراب کهن درکنفرانس ژنو!

در ۳۱۱سال قبل این شراب بجنگهای ۳۰ساله‌پایان‌داد

نیوماگن -آموشیتدیرس- اهالی شهر نیوماگن در آلمان غربی که شهرت جهانی در تهیه شراب های معروف به «موزل» دارند وعده داده اند که هرگاه کنفرانس وزرای خارجه با موفقیت کار خود را بانجام برسانند ۲۲۰ گالن از شراب موزل به وزرای خارجه چهار کشور بزرك خواهند داد .

نیوماگن در مرکز راین قرار دارد و اهالی این شهر کوچك معتقدند که شراب های موزل بسیار عالی بوده و این وعده وزرای خارجه را وادار به فعالیت بیشتر برای حصول موافقت در امور بین المللی خواهد نمود .

شهردار نیوماگن ۱۲بطری شراب دهساله برای‌وزرای خارجه چهار کشور به ژنوفرستاده است .

شهردار در نامه خود که‌همراه این‌بطریهای شراب فرستاده نوشته است که در سال ۱۶۴۸ دیپلمات های اروپا بانوشیدن۲۲۰ بطری شراب موزل موفق‌شدند به‌جنگهای۳۰ساله پایان دادو عهدنامه صلح وستفالی را منعقد نمایند.

دعوت از اعضاء حزب مردم

ساعت شش و نیم بعداز ظهر روز دوشنبه ۲۴ خرداد ماه ۱۳۳۸ آقای دکتر ذبیح اله صفا (استاد دانشکده ادبیات) در موضوع (نهضت های ملی ایرانیان) در کلوپ مرکزی حزب مردم سخنرانی می نمایندازعموم اعضاء حزب وعلاقمندان خواهشمند است در روز وساعت مقرر به محل حزب تشریف بیاورند . **کمیسیون تبلیغات** آ-۹۵۲۸

جناب آقای سردار فاخر حکمت

رئیس محترم مجلس شورای ملی

اجازه میخواهم انتخاب مجدد جنابعالی را بریاست مجلس شورای ملی‌با آن اکثریت فوق‌العاده آراء که فقط در انتخابات گذشته آنجناب بمقام ریاست شاهد و نظیر داشته به آنجناب‌و نمایندگان مجلس‌شورای ملی تبریك عرض کنم . این حسن انتخاب که نمودار سوابق درخشان خدمات‌سیاسی وشخصیت فوق‌العاده‌و بارز جناب عالی و معرف حسن تشخیص ووحدت نظر و اتفاق کلمه نمایندگان ملت در مسائل مهم و اساسی کشور می باشد مایه مسرت وامیدواری عموم ایرانیان میهن پرست‌است. بنابراین افتخاردارم که تبریکات صمیمانه خود را از طرف هموطنان عزیز تجدید و تکرار نمایم .

آ-۹۵۱۰ ارادتمنداحمدمحصلی

ACCAPULCO

فقط امشب رژه ملکه‌های زیبائی ومد اروپا درباغ زیبای کافه رستوران

اکاپولکو

فرصت راازدست ندهید - **ازفردا برنامه جالب و جدید** نشانی- جاده پهلوی سه راه ونك داخل خیابان ونك‌دست چپ. تهیه میز درمحل یاوسیله تلفن ۳۶۶۵۷-۳۲۶۵۹

پارك هتل

باطلاع مشتریان محترم خود میرساندکه:

پارك نو

در دروس بزودی افتتاح خواهدشد

۱-۳ آ-۹۳۸۶

سیتا..؟

آ-۹۵۳۰

دکو یك عمر ساعت

نمایندگی سرای امید

۱-۳ آ-۹۵۰۴

درباین شماره :

بدهید بەحاج‌رحیم (ستون انتقاد) صفحه ۵
استقبال دولت لبنان از کنفرانس سفرای ایران صفحه ۶
ماجرای تیراندازی درشب عروسی صفحه ۷
اعلام خطربه ماندران غافل وسهل‌انگار صفحه ۷
یك مصاحبه جالب با «هارولدلمب» صفحه۹
افزایش صادرات فرش ایران بفرانسه صفحه۱۰
همه چیز خوانده‌ایم وهیچ چیزنمیدانیم صفحه۱۱
اخبار مربوط بشورا های همکاری بابرزنهاصفحه۱۲
دوپیشنهاد برای بیمه‌کار- گران کوره ها صفحه۱۲
دانشمندی‌که چهل سال درزندان است صفحه۱۳
ماجرای کافری‌که خودرا مسلمان‌کرد صفحه۱۴
عوامل شوروی درایران چه کسانی بودندصفحه۱۵

جریان روز

ایران و پاکستان

موافقت نامه مرزی ایران وپاکستان پس‌از علامت‌گذاری و کوشش های مداوم و صادقانه دو هیئت ایرانی و پاکستانی امضا شد واکنون مرز ایران وپاکستان برای همیشه‌مشخص شده‌است و هیچگونه اختلافی دراین زمینه وجود ندارد .

از روز اول دولتین پاکستان و ایران باحسن نیت کامل و ایمان واطمینان بلزوم تحکیم دوستی دو ملت قدم در راه رفع اختلافات مرزی گذاشتند وسرانجام هم بواسطه همین حسن نیت کار رسیدگی و تعیین حدودبدون هیچگونه مانعی پیشرفت نمودو منجربه امضای موافقت‌نامه گردید .

طول خط مرزی ایران و پاکستان بموجب محاسبه مهندسین ایران و پاکستان ۹۴۰ کیلومتر است ودولت ایران معتقد بود متن نامه‌ای راکه گلداسمیت انگلیسی به وزیر خارجه وقت نوشته است ودر آن بحدود مرزی ایران‌وهندوستان‌اشاره‌کرده است‌باید ماخذ قرا رداد . در پیشرفت مذاکرات وانجام کارنباید خدمات آقای ژنرال رضا سفیر کبیر پاکستان را د رایران فراموش کرد .

سفیر کبیر پاکستان از بدوخدمات خود در ایران همیشه برای نزدیکی دوکشور و تحکیم مبانی دوستی ایران وپاکستان پیشقدم بوده و خدمات با ارزشی انجام داده‌است .

درواقع میتوان‌گفت سفیر پاکستان بتمام معنی به ضرورت تاریخی‌دوستی ایران و پاکستان و مصالح‌عالیه‌ای که این دو ملت را بهم پیوند میدهد آشنائی کامل دارد. و مهمترین‌عامل نزدیکی ایران و پاکستان هم بعقیده ماشناسائی همین ضرورت تاریخی است و خوشبختانه زمامداران دوکشور بخوبی از آن اطلاع دارند و تحکیم مبانی دوستی دو ملت هم مرهون همین شناسائی است .

دوملت پاکستان‌و ایران بایدفاصله‌ای راکه گذشته‌هابین آنها بوجودآورده بود هرچه زودتر و سریعتر طی کنند .آنقدر عوامل دوستی و اتحاد بین دو کشور وجود دارد که هرکدام به‌تنهائی برای تحکیم رشته‌های‌دوستی کفایت میکند .

دو ملت ایران و پاکستان دارای یك فرهنك وسنت‌های تاریخی‌قدیمی ومشترکی هستند پدران ومادران ما در دورانهای قدیم در کنار هم‌زندگی میکردند . موقعیت جغرافیائی دو کشور از هر جهت وسایل نزدیکی‌دو ملت را فراهم کرده‌است .

د واقع هر دو ملت از یك‌سرچشمه تمدن و فرهنك الهام میگیرند وهیچ پاکستانی در ایران و هیچ ایرانی در پاکستان خودرا غریب احساس نمی کند. روشن بینی ماوتمام عواملی‌که امروز درصحنه سیاست‌جهان خودنمائی میکند ایجاب مینماید که دو ملت ایران وپاکستان قدمهای بیشتری‌برای شناسائی‌یکدیگر وبرای اتحاد و اتفاق بردارند .

د راین‌مورد دودولت ایران وپاکستان باید برنامه‌های وسیع و جامعی تنظیم واجرا نمایند . در قدم اول بایدبین دو ملت از نظر فرهنك وتجارت و اقتصاد نقشه‌هائی برای همکاری‌تنظیم شود. برنامه مبادله فرهنگی وتحصیلات بین فرهنگیان و روزنامه‌نگاران و دانشمندان و محققین دو کشورروابط دوستانه و رفت وآمد های مداوم انجام پذیرد. وسپس مسئله محدودیت های گمرکی و گذرنامه وروادیداز بین برداشته شود و دو ملت برادر آنطور که شایسته‌روابط عمیق‌تاریخی وفرهنگی است از امکانات دوستی و همکاریهای اقتصادی‌و تجارتی‌که برای طرفین میسر و ممکن است برخوردار شوند . همین خاتمه کار تعیین‌حدود مرزی و خدمات صادقانه هیئت های مرزی و حسن ختام آن خودبهترین دلیلی است که از نظر حسن تفاهم بین دو دولت هرگونه امکانات برای بسط دوستی دو ملت وجود دارد هر فردی ا زافراد ایرانی وپاکستانی در هر مقام و منصبی هرقدمی که برای تحکیم دوستی دو ملت‌بردارند درواقع خدمت درخشان بتاریخ کشور ونسل‌های آینده‌ملت خود مینمایند .

د رخاتمه باید از خدمات هیئت های مرزی دو کشور و کوشش‌های صادقانه تیمسار جهانبانی رئیس‌هیئت مرزی ایران که ه‌در بر طرف کردن اختلافات موجود حد اکثر مساعی خود را بکار برده‌اند تشکر فراوان نمائیم. وجود این گونه افراد که با ایمان واعتقاد بدوستی دو ملت در راه رفع اختلافات و تحکیم روابط دو کشور قدم برمیدارند خود مایه امیدواری کامل است که در آینده وضع دوستی دو ملت از این مرحله جلوتر خواهد رفت و بجائی خواهد رسید که اصولا وجود مرزها وحدود چیزی جز تظاهر استقلال و حاکمیت ملی ما نخواهد بود . ولی معنا دوستی واقعی و همکاری صمیمانه وشناسائی عمیق دو ملت ایران و پاکستان هر گونه حدو مرزی را در برابر مصالح عالیه دو کشور و در مقابل تاریخ وهمبستگی های عمیق ملی و فرهنگی ازبین خواهد برد. ملت ایران آزادی واستقلال و ترقی و تکامل ملت برادر خودرا آرزو دارد و پیشرفت وتکامل ملت پاکستان در واقع پیشرفت وتکامل ملت ایرانست

جبهه داخلی

در تحولات دولت جمهوری متحده عربی یك جریان سالم هر روزبهتر خودنمائی میکند. این تحول‌عبارت از پرداختن به مسائل داخلی و قرار دادن آن دردرجه اول اهمیت است.

گروه افسران و مامورین دولتی جوان و کارآمدی که بر مصر و سوریه حکومت میکنند پس ازشش سال مبارزه در همه دنیای اطراف خود باین نتیجه رسیده‌اند که تا در داخل قدرتی بوجود نیاورند وتا بنیه زندگی ملت خود را تقویت نکنند به هدفهای خود در خارج‌نائل نخواهند شد.

آنها تاکنون از طریق مبارزات تبلیغاتی ، اعمال نفوذ در جریانات سیاسی کشور های مختلف عربی ، کمك به عوامل طرفدار خود ، و بازیهای ماهرانه در دنیای عرب می کوشیدند به رویای دولت عربی تحقق بخشند . ولی این مبارزه در دروازه های عراق و اردن و لبنان و عربستان وسودان متوقف شد. و از آن پس، دستگاه نیرومندسیاسی و تبلیغاتی جمهوری متحده عربی که دیگر مجال پیشرفت نداشت در موقعیت دفاعی قرار گرفت و عقب نشینی آن‌بدین ترتیب اجتناب‌ناپذیر بود .

توجه غیر عادی و شدیدعبدالناصر به‌توسعه اقتصادی قلمرو خودقسمتی از همین نظر سرچشمه میگیرد .او همواره متوجه فقر بی پایان فلاحین مصری و افزایش سالی ۴۰۰هزار دهان گرسنه بر جمعیت ۲۴میلیونی خود بود. ولی فتوحات خارجی‌آینده بهتری را در برابر چشمانش تصویر می کرد.

او امیدوار بود بر موج بلند ناسیونالیسم عرب به مناطق نفت‌خیز ثروتمند عراق و خلیج فارس برسد ونه تنها مشکلات مردم خود بلکه همه اقوامی را که در سرزمین‌عربی بسر میبرند حل کند. در واقع‌نتایج سالهای اولیه مبارزات خارجی او بحد کافی امید بخش بود و تاوقتی در برابراوانگلیسهاو دست‌نشاندگان آنها قرار داشتند از یك‌پیروزی به پیروزی دیگر کشیده میشد.

ولی سقوط نوری السعید و روی کار آمدن مردانی از قوع خود او در عراق علت اساسی موفقیتهای او را از دستش گرفت. از ۱۴ ژوئیه ۱۹۵۸ ببعد او میبایست با طرز تفکرها و ایدئولوزی هائی مبارزه کند که لااقل باندازه طرز تفکرخود او مترقی بودند و دراینجا بود که او به ضعف بیحد دستگاه سیاسی و اقتصادی خود پی برد .

وقتی او با الفاظ تلخ و آتشین خود بارو های بغداد را بیهوده می کوبید در دسترس خود هیچ اسلحه مؤثرتری نداشت ، و هنگامی که بغداد بنوبه خود او را زیر آتش گرفت و زندگی مردم بینوای‌سوریه و مصر را ـ که چندان بدتر از سایر اعراب نیست ـ برخ‌او کشید، تلخی جانگزای این حمله رابخوبی حس کرد.

اینك وقت رئیس جمهور بیش از همیشه صرف مسائل اقتصادی میشود. برنامه های اصلاحی همه زیر نظر خود او است و در هفته ۵ بار جلسات طولانی کابینه بریاست اوبه برنامه ۵ساله جدید توسعه صنعتی مصر رسیدگی میکند. یکی از نخستین نتایج اقدامات او تقلیل قیمت بعضی کالاها از قبیل مواد سوختی و منسوجات بوده است که در بعضی موارد به ۷۰ در صد می رسد.

هدف برنامه جدید ۵ساله ایجاد ۴۰۸ هزار شغل جدید در صنایع‌به تنهائی است. این برنامه ظاهرا در حدود ۹۰۰ میلیون لیره خرج‌دارد و قسمتی از آن باید با اعتبارات مختلف خارجی تامین شود و ازهمین رواست که عبدالناصر دیگر نه امریکا را مورد حمله قرارمیدهد و نه شوروی را.

مصریها هم اکنون موفق شده‌اند قسمت عمده کالا های مصرفی خود را در داخل کشور تولید کنند . ولی افزایش روز افزون جمعیت فعالیت های شدید تری را ایجاب میکند و مشاهده اینکه سر انجام جمهوری متحده عربی در راه واقعی خود قدم گذاشته است‌مایه‌امیدواری میتواند بود.

این برنامه توسعه اقتصادی با جنبشی در حیات سیاسی و اجتماعی جمهوری متحده عربی همزمان شده است. انتخابات کمیته های محلی اتحاد ملی ،که تنها سازمان سیاسی جمهوری متحده عربی است،نخستین مرحله‌تشکیل‌پارلمان آینده‌جمهوری بشمار میرود .

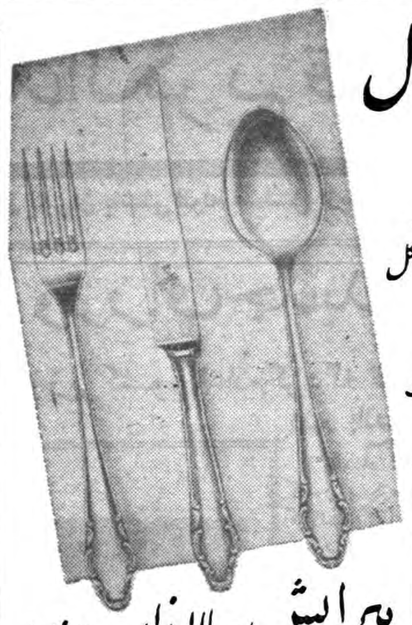

کارد وچنگال ۹۰ نقره

ساخت کارخانه هنکل

(علامت دوبچه)

یک عمر خدمتگزار شماست

HENCKELS

پیرایش - لاله‌زار

کارد وچنگال ۹۰ نقره و ۲۰ نقره پیرایش

یك عمر زینت سفره شماست

پیرایش - لاله زار

آ_۹۳۷۶

کارخانه موزائیك و سیمانسازی

((کار آمد))

بدینوسیله افتتاح خودرا اعلام و از :

آقایان مهندسین ـ معماران وعلاقمندان‌محترم

برای ملاحظه و خرید و سفارش همه‌گونه

موزائیك ایرانی و خارجی

ومصالح سیمانی

که باجدیدترین وسائل و ماشین‌آلات تهیه میشود دعوت مینماید

نشانی : میدان شوش ـ خیابان سپهبد رزم‌آرا

مقابل دبستان شاه ـ کارخانه

موزائیك و سیمانسازی «کارآمد»

تلفن ۲۶۸۱۲ ـ ۲۳۷۴۶

آ_۹۴۶۰

دبستانهای ویژه

از اولیاء محترم دانش آموزان تقاضا مینماید فقط در روزهای دوشنبه وچهارشنبه ازساعت ۸ صبح تاظهرمراجعه فرمایند.

نشانی‌ـ خیابان شاهرضا مقابل زایشگاه خیابان آبتین

آ_۷۵۶۹

کلاسهای تابستانی دبستان ملی بیژن مه‌داد

تقویت دروس‌ـ انگلیسی ـ حساب‌ـ دیکته‌ـ شنا‌ـ از اول تیرماه کلاسها دائر خواهدبودکودکان ازچهارسال‌ونیم ببالا پذیرفته میشوند. نام نویسی از ۸ صبح تا۱۲ واز ٤ تا ۷ بعدازظهر.

نشانی‌ـ خیابان امیریه بین مهدیه ومنیریه کوچه سهیلی‌دبستان ملی بیژن‌مه‌داد

آ_۹٤۰٦

مغازهٔ حمید

(حمیدنو)

از مقابل سینما متروپل به چهارراه مهنابالای لاله‌زار نو انتقال یافت. قاسم حریری

۱_۵ آ_۷٦۲۹

دکتر فرج‌الله بینا

دندانپزشك

جمعه‌ها‌ـ اعیاد وسایر تعطیلات از مرضی پذیرائی میکند.

نشانی دروازه شمیران‌ـ ابتدای خیابان‌هدایت

تلفن ۳۰۳٦۲۷ آ_۹٤۵۰

رفیق موافق ویارشاطر شما درمسافرت به‌یازده کشوراروپائی

اروپادرصدروز

بقلم دکتر کوهساری

شما بااین کتاب صرفنظر از اطلاعاتی که‌از لحاظ عمومی نسبت‌به دنیای غرب پیدا خواهید کرد. پابپای یك مسافر وارد وکنجکاو به‌کلیه تاسیسات اجتماعی ،مجامع هنری واماکن تفریحی‌سرکشی خواهیدنمود.

هدف این کتاب راهنمائی مسافرین ایرانی میباشد که میخواهند درفرصت محدود باحداقل امکانات مادی ازحداکثر استفاده معنوی برخوردار گردند‌ـ بهاء بجلدپلاستیك ۲۰۰ریال.

مراکز انتشار ـفروشگاههای موسسه چاپ وانتشارات امیرکبیر ـ شاه‌آباد ـناصرخسرو کتابخانه ابن‌سینا‌ـ میدان مخبرالدوله‌ـونمایندگان سازمان پخش کتاب وامیرکبیر درشهرستانها

آ_۹۵۸٤

مجالس سوگواری

ومن‌یعظم شعائرالله فانها من تقوی‌القلوب

بمناسبت شهادت حضرت مسلم‌ابن عقیل علیه‌السلام مجلس ذکرمصیبت‌ازشب دوشنبه‌هشتم‌ماه ذی‌الحجةالحرام از ساعت ۷ تا ۱۰ بعد از ظهر در منزل والد معظم جناب آقای اعتماد واعظ منعقد است بدینوسیله از عموم طبقات برای شرکت در مجلس مزبور دعوت میشود .

نجم‌الدین ـاعتماد زاده

ادرس ـخیابان ری‌ـ کوچه آبشار ـجنب کلانتری۷

طبق معمول سنواتی در لیله شرفه شب‌نهم‌ذی‌الحجةالحرام (۲٤ خرداد) شب سه شنبه از طرف جامعه سلسله سادات شیرازی در زاویه مقدسه حضرت عبدالعظیم علیه‌السلام مجلس توسل بحضرت مسلم بن‌عقیل علیه السلام منعقداست نظر بتعظیم شعائر اسلامی از ذوات مقدسه حجج‌اسلام و آقایان وعاظ و جامعه اهل منبر و عموم طبقات تمنادارد از شرکت در مجلس مزبور داعیان را قرین امتنان‌فرمائید

آ_۹۵۱۲ جامعه سادات شیرازی

بلوز ولباسهای زنانه از پارچه‌های فصل برنکها وطرحهای گوناگون.

پیرایش لاله‌زار

بمناسبت در گذشت جوان نا کام**علی مبصر بهرامی** فرزند جناب آقای مهندس مهدی مبصر بهرامی مجلس ترحیمی در روز سه شنبه ۲۵ خرداد ماه جاری از ساعت پنج و نیم الی هفت و نیم بعد از ظهر در مسجد گیاهی واقع در سر پل تجریش منعقد است .

خلخالی‌ـابوالقاسم ذاکری شمیرانی ـحاج ابوالقاسم امامی ـ ابوالحسن شریف عگسری ـمحمود اردکانی

بدین وسیله از کلیه دوستان و آشنایان دعوت‌میشود در مجلس ترحیمی که بمناسبت در گذشت جوان نا کام **علی مبصر بهرامی** فرزند جناب آقای مهندس مهدی‌مبصر بهرامی در روز سه شنبه ۲۵ خرداد ماه جاری از ساعت پنج و نیم الی هفت‌و نیم بعد از ظهر در مسجد گیاهی‌واقع در سر پل تجریش منعقد است شرکت فرمایند .

حاج میرزا حسن فرزانه سید مرتضی رضوی‌ـ حاج محمد امیر معتضدی ـحاج محمد حسن کیهان

بمناسبت فوت جانگداز مرحوم **علی مبصر بهرامی** فرزند جناب آقای مهندس مهدی مبصر بهرامی ریاست محترم کارخانه شیر پاستو ریزه تهران مجلس ختمی از طرف شرکت سهامی پخش شیر پاستو ریزه شمیرانات در روز سه شنبه ۲۵ خرداد ماه جاری از ساعت پنج ونیم الی هفت و نیم بعد از ظهر در مسجد گیاهی سر پل‌تجریش منعقد میباشد از کلیه شرکاء و دوستان و آشنایان تقاضا میگردد که برای شادی روح آنمرحوم در مجلس مزبور شرکت فرمایند .

هیئت مدیره شرکت سهامی پخش شیر پاستو ریزه شمیرانات حاج حسن کریمی ـمحسن ذاکری ـباقر صادقی‌ـ غلامحسین یگانه‌ـسید جلال‌میرطاهری ـمحمد فرزانه ـ محمد علی ترقیان

۱_۲ آ_۷٦۱۱

انالله و اناالیه راجعون

بمناسبت فوت مرحومه مغفوره **بانو اقدس حکمت** همشیره جناب آقای رضا حکمت (سردار فاخر)مجلس‌ترحیم از ساعت ۱۰ الی ۱۲ صبح دو شنبه ۲٤ خرداد درمسجد مجد منعقد خواهد بود .

علی اصغر حکمت ـ حسنعلی حکمت ـ دکتر افخم حکمت ـمرتضی حکمت ـدکتر عماد حکمت ـحسام‌الدین اشرف ـانوشیروان اشرف ـمهندس امیر منصور ـ هوشنك اربابی ـمهندس جواد اربابی ـابوالقاسم‌گلشن‌ـ محمود البرزی .

مجلس ترحیم زنانه از ساعت ۵ الی ۷ بعد از ظهر همان روز در منزل جناب آقای سردار فاخر حکمت واقع در شمیران خیابان نیاوران منعقد خواهد بود .

۱_۲ آ_۷۵۷۱

با نهایت تاسف در گذشت **بانو زلیخا شاه محمدی** مادر عزیزمان را باطلاع بستگان و آشنایان میرساند مجلس ختم مردانه آنمرحومه روز دو شنبه ۲٤ خرداد ماه ازساعت ٤ الی ۷ بعد از ظهر در منزل شاه محمدی واقع در پشت مجلس شورای ملی کوچه کنی شماره ۹ منعقد است .

رضا احتشامی ـعبداله شاه محمدی ـخانواده های شاه محمدی ـاحتشامی مرکز ـ نور علی خانی ـاحتشامی‌ـ سلطان مرادی ـمهاجر میخچی ـمهرین پور ـ زنبقی ـ عباسی ـکریمی ـالهیاری ـبیضائی

بقیه آگهیهای ترحیم و تسلیت درصفحه ۲۱ چاپ‌شده‌است

با نهایت تاسف در گذشت مرحوم سید**عبدالکریم میر رضائی** را باطلاع اقوام و دوستان میرساند مجلس ختم مردانه از ساعت چهار و نیم الی شش و نیم بعد از ظهر روز دوشنبه ۲٤ر۳ر۳۸ در مسجد چهار صد دستگاه منعقد خواهد بود .

احمد میر رضائی ـعلی اصغر میر رضائی ـمیر جواد میر عمارتی‌ـمهندس عبدالحسین‌اسدی ـابوالحسن‌معراجی‌ـ اکبر میر رضاـ علی کیاکن ـمحمد رضا جنگلی ـمحمدعلی نو آموز ـابوالقاسم جنگلی ـبرادران یعسوبی .

بعموم بازماندگان آنمرحوم مصیبت وارده را تسلیت می دهیم .

چون روز دو شنبه ۲٤ ماه جاری (فردا) مصادف با دومین سال شهادت جوان نا کام **ابراهیم‌فخاری‌سالم**می باشد مجلس یادبودی بر سر مزار شهید مزبور واقع در ابن بابویه بر پاست از دوستان و آشنایان دعوت میشود که برای شادی روح آنمرحوم از ساعت شانزده و نیم در محل مزبور حضور بهمرسانند .

آ_۷٦۳۹ غمگسار ـزندش ـ کارباف

بمناسبت شب چهلم در گذشت مرحوم **مصطفی قلی بنی سلیمان شیبانی** مجلس تذکر در روز سه شنبه ۲۵ خرداد ۳۸ ساعت ۵ تا ٦ از طرف خویشاوندان و دوستان در امام زاده عبداله مقبره خانواده مشیری بر قرار خواهد بود . **خانواده های بنی سلیمان شیبانی و وابستگان**

۱_۲ آ_۷٦۳۱

چون روز یکشنبه ۲۳ خرداد ماه (امروز) یکسال از در گذشت نابهنگام فرزند معصوم عزیزمان دوشیزه **پیرایه فردین** میگذرد ، مجلس تذکری‌از ساعت ٦ تا ۸ بعد از ظهر در منزل بر پا خواهد بود

پدر و مادر داغدیده او

نشانی :خیابان ژاله ـجنب کوچه فلاح آ_۷٦٤۹

کل نفس ذائقةالموت

بمناسبت در گذشت مرحوم **حاج آقا بزرك زمانی** بزرك خاندان زمانی در شهمیر زاد بدینوسیله باطلاع اقوام و دوستان و آشنایان میرساند برای شادی روح آن مرحوم مجلس ختم مردانه از ساعت ۵ تا ۷ بعد از ظهر روز سه شنبه ۲۵ خرداد ۳۸ در مسجد ارك تهران و نیز مجلس‌ختم زنانه در همان روز و ساعت در خیابان شهناز کوی محمدیه خانه شماره ۳۳ بر قرار میباشد .

محمد حسن زمانی ـرحمت اله زمانی ـ محمد تقی توکلی‌ـ محمد یوسف زمانی ـ دکتر حسن زمانی ـسید صادق میری ـعلی امینی ـمحمد امینی ـیوسفعلی شهمیرزادی‌ـ حبیب‌اله حسنی ـدکتر صادق امینی راد ـمحمد حسنی ـ عبدالرحیم زمانی ـحاجی ابوالقاسم شهابی .

بعموم بازماندگان آنمرحوم و خانواده محترم زمانی مصیبت وارده را تسلیت میدهیم .

ما مفتخریم

که کشف‌الایات‌رابقطع بغلی‌چاپ نموده‌و از این‌لحاظ که‌در همه جا وهمه‌وقت‌از آن‌استفاده شودبارديگر خدمتی ذیقیمت بدانشمندان انجام داده ایم . بنابراین صرفه همه چیز در تهیه یك جلد آنست . هدیه با جلد پلاستیك ٦۵ریال بقطع معمولی ۸۵ریال افتخارش برای :کتابفروشی علمیه اسلامیه . خیابان ناصرخسرو. آ_۷۵۴۳

بدینوسیله فوت مرحوم**حاج‌حسن بارز پور** را باطلاع اقوام و آشنایان میرساند مجلس ختم مردانه روز دوشنبه ۲٤ خرداد از ٤ الی ٦ بعد از ظهر در مسجد مشیرالسلطنه واقع در گمرك و ختم زنانه در همانروز در منزل آنمرحوم واقع در گمرك روبروی مسجد مشیرالسلطنه کوچه مشیری منزل سهرابی منعقد میباشد .

احمد بارز پور ـ اسماعیل بارز پور ـاکبر سلیمانی شاد ـ جعفر محی‌الدین ـالحاج محسن قندچی ـخانواده های میر شمیرانی ـاورمزی ـکریمی ـرزوان ـاکبری ـ وردی‌ـمهرناز ـکاشانی ـعبدالحسین‌پور امید ـعزیزاله پورامید ـداود بیگی سهرابی ـرزاقی‌ـمومن نژاد ـ کاریان ـبی‌چونی‌ـ شریفی ـفرویده

بعموم بازماندگان آنمرحوم مصیبت وارده را تسلیت می دهیم .

از ذوات مقدس خصوصا (**تیمسار سر لشگر ضرغام**) و فامیل محترم دوستان و آشنایان که در مراسم تشییع جنازه و مجلس ختم شب هفت جوان نا کام **کورش‌حشمت‌زاد** شرکت یا کتبا و تلگرافا ابراز همدردی فرموده‌اند صمیمانه تشکر چنانچه در اثر تالمات روحی در شرفیابی حضوری تاخیر شده پوزش میطلبیم .

آ_۷٦۷۵ **اشرف دولتشاهی ـابونصر حشمت زاد**

تشکر واعتذار

از سروران معظم و دوستان گرامی و عزیز که‌در مصیبت وارده باینجانب بذل لطف فرموده و باتشریف فرمائی خود باعث تسلی خاطر وتسکین آلام روحی گردیده اند بدین وسیله تشکر و سپاسگزاری نموده و چنانچه در شرفیابی تاخیر و قصوری حاصل گردد امید عفو دارم .

آ_۷٦۳۷ **احمد اسدی کرمانی**

از دوستان عزیز و سروران گرامی که با تشریف‌فرمائی خود در مجلس ختم برادر عزیزم مرحوم **سرهنك ایران نژاد** موجبات تسکین خاطر بازماندگان آن مرحوم‌رافراهم فرمودند قلبا سپاسگزارم وچنانچه بواسطه تالمات روحی امکان تشکرات حضوری مقدور نگردد امید عفو دارم .

صمد ایران نژاد

آ_۷٦۱۹

سپاسگزاری واعتذار

بذل مراحم اهالی محترم‌گیلان‌وحجج‌اسلام‌ودوستان تهران‌و فارس ونقاط دیگر ایران در مصیبت وارده فوت(مادر مرحومه ما : بانودولت صالح) همه افراد خاندان صالح را رهین منت‌ذوات معظم‌له نموده کثرت اندوه و ضیق وقت مجال تشرف‌جهت‌عرض‌تشکر و عرض جواب آنچه بنامه هاوتلگرافهای واصله که حقیقتا تسلی بخش خاطرما بوده نداده است فعلا از تمام موالیان و دوستان‌واقوام که دراین‌مصیبت‌ابرازمحبت نموده اند سپاسگزاری‌می‌نمائیم امید است عذرتاخیر شرفیابی‌و عرض جواب‌را بپذیرند .

سید صالح صالح‌ـ سید عبدالله صالح‌ـ دکتر سید رضا صالح‌ـ سید محمدصالح‌ـ دکتر سید حسین صالح‌ـ سید ابراهیم صالح

آ_۷٦۲۱

بنابگزارش یك روزنامه بیروت

۵۲ افسر درمصر و سوریه دستگیر شدند

رادیو بغداد- روزنامه النداء چاپ بیروت مینویسد که مقامات دولتی جمهوری متحده عرب ۵۳ افسرمخالف خودرا توقیف کرده‌اند .

روزنامه مزبور اضافه میکند که عده‌ای از رهبران اتحادیه های کارگری مصر و سوریه مورد محاکمه قرار گرفته و محکوم شده‌اند. علت محاکمه را اعتصاب غیر قانونی معرفی‌نموده‌اند در میان اشخاصی که محکوم شده‌اند مصرو چند تن وکیل دادگستری فتحی‌کامل و هبر معروف کارگران واستادان دانشگاه دیده میشوند .

جلوگیری از توزیع اوراق شوروی درترکیه

آنکارا -رویتر- دولت ترکیه به‌شوروی اخطار کرد که ازانتشار اوراق ونشریات تبلیغاتی درترکیه خودداری نماید.

مقامات رسمی میگویند شوروی‌ها باپست‌جزوات ومقالاتی ازمسکو یاسفارت شوروی درآنکارا برای اشخاص میفرستند وحتی‌دربعضی مورد کارمندان سفارت شوروی‌خودمبادرت‌به‌توزیع‌اوراق‌مزبور نموده‌اند

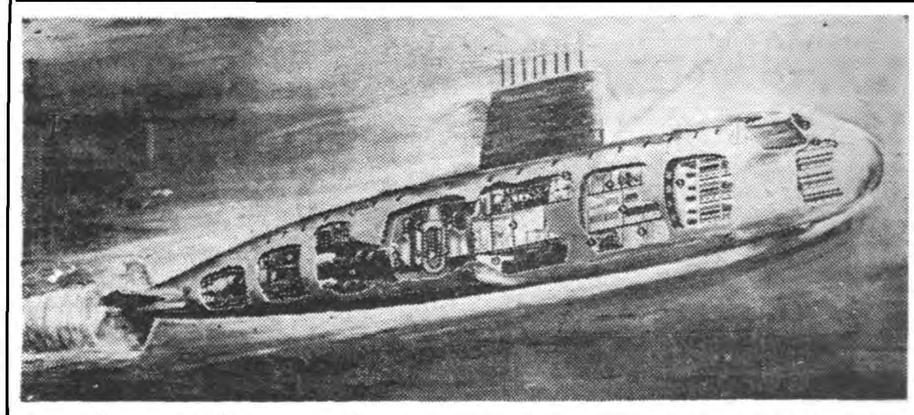

طرح نقاش ازنخستین زیردریائی اتمی انگلیس بنام «دریدنات» که ساختمان آن ازاین هفته آغاز شد. ماشین آلات این زیردریائی از نوع زیردریائی «اسکیپ‌جك» امریکائی است.

عراق

بقیه ازصفحه اول

بغداد- آسوشیتدپرس- کشمکش سخت برسر رهبری دهقانان که جمعیت عمده عراق راتشکیل میدهند جنبه خاصی به شهر بغداد داده‌است مطبوعات دست چپی گزارش‌میدهند که عده ای درمناقشات کشته شده‌اند .

سه هفته گذشته عراق آرام بودو پس ازایستادگی عبدالکریم قاسم دربرابر تقاضاهای کمونیستهادوران آرامش درآن کشور حکمفر ما گردید .

ولی بنظر میرسد اکنون اغتشاش ومبارزه به مناطق خارج ازشهر و دهقانی منتقل شده است. حزب دست چپی دمکرات ملی‌که دومین گروه بزرك سیاسی عراق پس از کمونیستها است دربرابر مساعی کمونیستها به دردست گرفتن‌رهبری دهقانان مقاومت شدیدی ازخودنشان میدهد .

هسته اصلی مسئله، قانون‌اصلاحات کشاورزی است‌که در سپتامبر گذشته ازطرف قاسم اعلام گردید. درماه های اخیر حکومت زمینهای مالکین عمده راضبط کرده وخیال تقسیم آنرا بین دهقانان از روز۱۴ ژوئیه یعنی نخستین سالروز انقلاب دارد .

هدیه زمین

برطبق این قانون به زمینداران باید غرامت داده شود ودهقانان‌باید دربرابر زمین که میگیرند اقساط ۲۰ ساله ای بحکومت بپردازند . ولی بیشتر دهقانان خیال میکنند زمین هدیه ایست که به‌آنهاداده میشود .

کمونیستها اخیراتشکیل‌فدراسیون ملی دهقانان راتشویق کردندواکنون فعالیت میکنند که به‌آنان سهمی درامر تقسیم زمینها بدهند ولی در پائیز گذشته هنگامی‌که کمونیستها براتحادیه های جدید کارگری مسلط شدند یك رهبر دموکرات ملی بیکی ازنزدیکانش گفته بود «مانمیتوانیم آنهارا درشهرمتوقف سازیم ولی دردهات قوی هستیم و وقتی دهقانان متشکل شدند نوبت ما خواهد رسید.»

لیستهای مخالف

دومیلیون عراق بعنوان کارگران کشاورزی مشغول کاراند درحالی که فقط ۵۰ هزار کارگر صنعتی وجوددارد .

بنظرمیرسدکه دموکراتهای ملی‌و کمونیستها لیستهای مخالفی از کاندیدا های عضویت در مجامع دهقانی تهیه کرده‌اند. این مجامع جهت تضمین وحفظ حقوق کارگران درامر توزیع زمینها نظارت خواهند کرد .

مسافرین گزارش میدهند که زدوخورد های متعددی بین دوگروه جریان دارد. علاوه براین مبارزاتی بین فئودالهائیکه میکوشند املاك وامتیازات خودرا حفظ کنند و دهقانان درگرفته است .

بجرم ازدواج

پاریس - رویتر - دیروز یك‌جوان مسلمان الجزایری که بعد ازازدواج با یك دختر فرانسوی و انجام تشریفات مذهبی کاتولیك از در کلیسا خارج شده و روی پله‌ایستاده بود هدف گلوله قرار گرفت وبشدت مجروح شد. تیرانداز از ملیون الجزایر بود.

ازنوع جنك‌گره

ارتش امریکادر آلمان آماده جنك اتمی است

جنك اتمی برسر برلین تقریبا حتمی‌است ولی دامنه ومدت آن محدود خواهد بود

پاریس- آسوشیتدپرس- کلیه عوامل بروز جنگی ازنو ع جنك گره درارروپای مرکزی وجوددارد درحقیقت بحران برلین چنان‌امکان این نوع جنك راذرارروپای مرکزی نزدیك ساخته که ارتش هفتم‌امریکا مقیم اروپا تقریبا بحال آماده باش درآمده است .

منبع این‌خبرکه مقامات مهم‌نظامی رابرعهده دارد توضیح میدهدکه:

۱- امریکا خودرا آماده ساخته است تادرصورت لزوم راه برلین غربی راحتی بابکار بردن سلاح‌های اتمی سبك وتاکتیکی بگشاید .

۲- امریکا درحال حاضر گمان نمیکند جنك عمومی روی دهد .

۳- لذا هرنوع زدوخوردی محتملا مدت کوتاهی خواهد داشت واثرات تخریبی شدیدآن بلافاصله‌بامتارکه جنك وبازگشت بحالت موجود ختم خواهد شد .

این جریان باشکست تقریبا حتمی کنفرانس ژنوجداموردبررسی واقع شده است زیرا روسها اختیارات‌خود رادر برلین شرقی ودالانهای زمینی وهوائی که برلین غربی‌رابه‌آلمان غربی‌متصل میسازدوبه رژیم آلمان شرقی واگذار خواهند کرد آلمان شرقی نیز شناسائی رژیم خودرا خواستار خواهد شد ولازمه‌استقلال خودرا تخلیه برلین غربی خواهد شمرد. چون شناسائی استقلال آلمان شرقی یعنی برسمیت‌شناختن تقسیم آلمان پذیرفتن این تقاضا برای متفقین غربی غیر ممکن‌خواهد بود .

آنگاه آلمان شرقی برلین غربی‌را محاصره خواهد نمود .

واحد سوار نظام

طبق طرح ارتش هفتم در چنین صورتی سه واحد سواره نظام سنگین زرهی امریکا درآلمان که هریك از ۳۴۰۰ تن سرباز مجهز تشکیل شده‌اند از «اتوبان»هلشتات که طول آن ازمرزآلمان غربی تا برلین غربی یکصدو هشتاد کیلو متراست بطرف برلین حرکت‌خواهند نمود .

تعبیه جریان مربوط به آلمان شرقی است. درآنجا هفت لشگر آلمان شرقی که جمعا صد هزار سرباز دارد مستقرشده پشت سر آن لشگرهاروسهابیست لشگر به تعداد ۴۰۰ر۴۰ وچکسلواکی چهارده لشگر به تعداد ۱۷۰ر۰۰۰ تن دارند .

درهمان لحظاتی‌که امریکا عملیات راآغاز میکند محتملا لشگر های چك وآلمان شرقی نیز درگیر می شوند .

مرز هفتصد کیلومتری آلمان و چکسلواکی کاملا آرام است. گشتی های جیپ سوار وهلیکوپتر سوار امریکا دراین مرز تمرکزی. از قوای چك ندیده‌اند. فقط تفنگداران مرزبانی چك درسراسر مرز پاس میدهند مقارن ۲۷ مه که روز اولتیماتوم کذائی خروشچف بود چکها کلیه قوای خودرا از مرزبس کشیده‌اند شاید علت فراخواندن این نیرو هابرای شرکت آنها در مانور تابستانی ارتش چکسلواکی بوده است .

گلوله اتمی

این مقام نظامی کتمان ننمود که درصورت مشاهده مقاومت از طرف قوای آلمان شرقی سواره نظام‌زرهی سنگین امریکا گلوله های اتمی بکار خواهد برد .

مسلم است که ارتش هفتم امریکا با۱۵۰ هزارتن افراد خود ناگزیر خواهد بود سلاحهای کوچك اتمی بکار ببرد .

گرچه ارتش هفتم میان ۱۵۰۰ تا ۲۰۰۰ تانك دارد ولی فاقد توپخانه سنگین است ودر عوض کاملا با موشکهای هدایت شونده‌هانست‌جان وکورپورال مجهزشده این موشکها نیز برای پرتاب گلوله های اتمی ساخته شده اند .

گلوله های اتمی‌آنها ازنوع کیلوتن میباشد که هریك معادن صدتن «ت‌ان‌ت» قدرت تخریبی دارد .

روسها تنهاکاری‌که میتوانندبکنند آنست که امریکا رامتهم بتجاوز سازند هرچند امریکا برای حفظ حقوق ناشی ازقرارداد اشغال‌آلمان وبرلین به عملیات نظامی دست‌زده باشد بکار بردن گلوله های اتمی ازطرف امریکا سلاح تبلیغاتی دیگری نیز بدست روسها خواهد داد .

درآنصورت پس ازحملات‌تبلیغاتی، روسها خودرا سازنده صلح معرفی کرده میانجی گری میکنند ووضع کنونی مجددا مستقر میشود .

سوء قصد

بقیه ازصفحه اول

قاهره - آسوشیتد پرس - جراید قاهره امروز خبری را منتشر کردند که‌یك خبر گزاری خاورمیانه از بیروت مخابره کرده بود . طبق این خبر یکی از گارد های سرتیپ عبدالکریم قاسم افسری‌راکه بی‌اجازه وارد ستاد او میشد با تیر زده است.

نام این افسر عزیز ابومسلم بود وگویا باشش گلوله مسلسل مجروح شده است .

سرباز تیر انداز را دستگیر کرده‌اند واو در بازجوئی گفته است که افسر مذکور رادر حال نزدیك شدن به اطاق قاسم دیده است ودست این افسر روی طپانچه بوده است و چون به اخطار سرباز نگهبان ترتیب اثری نداده است باوتیر اندازی کرده‌است.

محافل مطلع بغدادمی گویند این افسر در بازجوئی افشاء کرده که‌در پشت‌توطئه قبلی بمنظور قتل عبدالکریم قاسم داخل بوده است . طبق نوشته جراید قاهره افسر مذکور در اثر خون ریزی زیاد بعدا مرده است.

افراد خرابکار

بغداد - خبر گزاری فرانسه - یکی از سخن گویان وزارت امور خارجه عراق جمهوری متحد عربی را متهم کرد که دائما افراد خرابکار به عراق می فرستد .

سخنگوی مزبور سپس اتهامات جمهوری متحد عربی را در مورداین که اگر اسرائیل به کشور های عربی حمله کند عراق به کمك‌کشور های عربی نخواهد شتافت‌را ردکرده وگفت چنانچه یکی از کشور های عربی مورد تجاوز قرار گیرد عراق به کمك کشور های عربی میشتابد .

شوروی به پاکستان پیشنهاد کمك کرد

روش سفیر شوروی درمورد پایگاههای نظامی امریکا درپاکستان دوستانه‌است

کراچی - آسوشیتدپرس - ایوان شپدکو سفیر شوروی‌طی مصاحبه با خبرنگاران پاکستانی گفت‌شوروی تاکنون چندبار پیشنهاد کمك‌فنی به پاکستان نموده است ولی دولت پاکستان چنین تقاضائی نکرده‌است شپدکو گفت شوروی حاضر است به پاکستان در رشته های آبیاری و حفظ خاك و ذخیره آب کمك کند .

وی اظهار امیدواری نمود که دولت‌پاکستان‌ازتجربیات کارشناسان شوروی‌در این رشته هااستفاده نماید.

سفیر شوروی گفت:امکانات‌زیادی برای توسعه روابط دو کشوروجود دارد‌ودوفقط۱ درصداز مسائل جنجالی ومشکل‌است‌در حالیکه‌بقیه‌موضوعات بسهولت قابل حل بوده و امکان توسعه روابط دوستانه موجود می باشد .

بعلت مشکلات ارزی پاکستان شوروی حاضر است روپیه‌پاکستان را در مقابل خدمات و کمکهای خود بپذیرد .

سفیر شوروی گفت رژیم فعلی پاکستان فعال می باشد واظهار امیدواری نمود که پاکستان به پیشرفت نائل آید و بر مشکلات موجود فائق‌شود .

وی در مورد ساختن پایگاههای امریکائی در پاکستان خاطرنشان ساخت که هیچکس نمی تواندمنکر شود که چنین پایگاههائی دردست ساختمان است .

راه جدید درآردن

عمان- رویتر- دولت‌اردن‌قراردادی بایك شرکت انگلیسی برای ایجاد یك جاده در صحرا بین عمان و بندر عقبه درساحل دریای احمر منعقد نمود.

دولت اردن امیدوار است که با ساختن این‌راه ازراه خشکی سوریه که‌فعلا مرزآن مسدود شده‌بی‌نیاز شود.

محاکمه افسران

قاهره - خبر گزاری فرانسه - رادیو قاهره اعلام کرد که یك دسته جدیداز افسرانی‌که درشورش‌موصل دست داشته اند روز ۲۱ ژوئن در بغداد محاکمه خواهند شد .

رادیو قاهره اضافه کرد محاکمه آنها در دادگاه نظامی بغداد بریاست سرهنك فاضل عباس مهداوی صورت خواهد گرفت .

تقاضای پناهندگی

بیروت - خبر گزاری فرانسه - جمیل عبدالوهاب سفیر کبیر اسبق عراق در لبنان از دولت لبنان تقاضای پناهندگی کرده است .

قبل از انقلاب عراق جمیل‌عبدالوهاب توسط نوری سعید به عراق احضار شده بود تا سمت جدیدی در کابینه عراق بوی واگذار شود ولی پس از انقلاب چهاردهم ژوئیه باز داشت گردید وچند ماه در زندان بود تا اینکه موفق شد از زندان فرار کرده وبه لبنان پناهنده شود .

دولت لبنان هنوز تقاضای‌پناهندگی جمیل عبدالوهاب راقبول نکرده است

روابط سیاسی

برلن - خبر گزاری فرانسه - هاینریش بیر معاون نخست وزیر و وزیر تجارت آلمان شرقی با دکتر ابراهیم کبه وزیر اقتصاد عراق که اینك در آلمان شرقی بسر می برد ملاقات ومذاکره کرد دراین ملاقات موضوع گسترش روابط سیاسی و فرهنگی بین عراق و آلمان شرقی مورد مذاکره قرار گرفته است .

ابراهیم کبه به مخبر خبر گزاری آلمان شرقی خاطر نشان نموده که عراق هنوز با آلمان شرقی روابط دیپلماتیك بر قرار نکرده است ولی استقرار چنین روابطی در مسافرت اخیر گروته ول نخست وزیر آلمان شرقی به بغداد وملاقات نامبرده با عبدالکریم قاسم مورد مطالعه قرار گرفته است .

سفرهامرشولد به‌خاورمیانه

سازمان ملل متحد-آسوشیتدپرس- دیپلماتهای سازمان اظهارمیدارند که‌هامرشولد دبیرکل سازمان ممکن است دراواخر این ماه به قاهره واورشلیم وعمان واحتمالا بغداد مسافرت نماید و کوشش کند که‌مشکلات این منطقه رابرطرف نماید.

دیپلماتهای مزبور میگویندهامر شولد بین روزهای ۲۳و۲۶ ژوئن عازم این مسافرت شده ومدت‌یك هفته درکشورهای خاورمیانه گردش میکند وهدف عمده اوبیداکردن‌راه حل برای مسئله جلوگیری از حرکت کشتیهای حامل مال‌التجاره برای اسرائیل از کانال سوئز وموضوع بسته‌شدن مرزهای‌سوریه واردن میباشد.

استیونسن کاندیدای ریاست جمهوری نیست

واشنگتن- یونایتدپرس- ادلائی استیونسن کاندیدای ریاست‌جمهوری حزب دموکرات امریکا درانتخابات گذشته گفت درکنفدراسیون ملی حزب دموکرات که سال آینده تشکیل میشود کاندید ریاست جمهوری نخواهد شد .

استیونسن درانتخابات ریاست جمهوری ۱۹۵۲ و۱۹۵۶ نامزد حزب دموکرات بود ولی شکست خورد درباره کنفرانس ژنواستیونسن گفت شورویها مشغول آزمایش اراده و تصمیم مامیباوشند عقیده من بر آنستکه کنفرانس‌بدون نتیجه مثبت پایان خواهد یافت ولی‌امکان‌تشکیل کنفرانس سران موجود است .

بزودی درسینما رکس وتراس باشکوه نیاگارا
آ-۹۴۴۴

فاروق باید پول انفیه‌دانها را بپردازد

رم -رویتر -دیروزیکی از دادگاههای رم درخواست استیناف ملك فاروق پادشاه سابق مصر را از حکم مورخ ۷ژوئن۱۹۵۸دادگاه‌مبنی‌برمحکومیت‌فاروق به پرداخت ۴۷ هزار دلاربابت خرید دوانفیه دان ردکرد .

ملك فاروق قبل از اینکه ازسلطنت مصر خلع شود در سال ۱۹۵۲ این دوانفیه دان را که متعلق به فردریك کبیر پادشاه پروس بود خریداری نمود و ۳۰ هزار دلار از بهای آنرا پرداخت و بعدا از سلطنت ممنوع‌شده. فاروق بعدا در دادگاه رم مدعی شد که‌پرداخت بقیه بدهی‌بارژیم جدید مصر است که تمام اموال او راضبط کرده‌است ولی دادگاه این ادعا را قابل قبول ندانست .

آگهی مزایده

مقداری آهن آلات اسقاط - دستگاه بافندگی چوبی و لوازم - شیشه‌جام وهمچنین یك عدد دیك بخار لکوموتیو از طریق مزایده بفروش میرسد پیشنهادات مایستی حد اکثر تا سوم تیر ماه ۳۸ بانضمام چك تضمین شده بمیزان ۵٪ مبلغ پیشنهادی بعنوان سپرده بدفتر این کارخانه‌تسلیم گردد کارخانه در رد یا قبول یك یا کلیه پیشنهادات مختار و سپرده پیشنهادات مردود مسترد خواهد شد.

برای کسب اطلاعات بیشتر به رئیس کار پردازی کارخانه چیت سازی تهران خیابان نازی‌آباد یا تلفنهای شماره ۲۰۶۶۷ و۲۳۰۷۳ مراجعه فرمائید ۱-۶ آ-۷۴۶۷

(کلافه) واقعا همه را ازخنده (کلافه) میکند

کلافه

ویستاویژن- رنگی
دوبله‌بفارسی
باشرکت:
قهرمانان کمدی
جری لوئیس
دین مارتین
وستاره طناز
زازاگابور- جان درو
فیلم پرسروصدای هفته

فیلم بزرك

کلافه

بطرز جدیدی روی اکران خواهد آمد که تمام علاقمندان به سینما بویژه نوجوانان و کودکان مخصوصا مردم با ذوق را متحیر و مبهوت خواهد ساخت

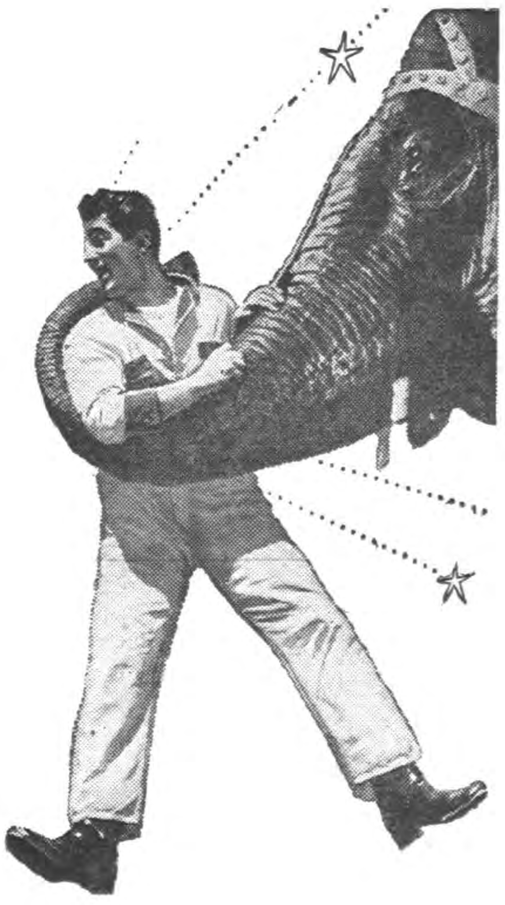

ازهم اکنون تهران درانتظار صبح **روز چهارشنبه ۲۶ خرداد** ساعت شماری‌میکند
آ-۹۵۰۸

بوان مسئولیت رابگردن غرب میاندازد

کادیف سرویتر - انورین بوان سخنگوی امور خارجی حزب کارگر انگلیس گفت هرگاه کنفرانس وزرای خارجه ژنو باشکست مواجه شود باید گفت که بیشتر در نتیجه عدم تمایل کشورهای غربی به تشکیل کنفرانس سران بوده‌است . زیرا هیچ دلیلی ندارد که بدون توافق درباره کنفرانس سران مذاکرات ژنو تعطیل گردد . بهتر راست که بجای نزدیك شدن تدریجی به پرتگاه‌مذاکره را باشوروبویما ادامه داد زیرا وقتی به لبه پرتگاه رسیدیم دیگر راه بازگشت وجود ندارد.

باید به جنك سرد پایان داد و روابط نزدیکتر باشوروی بر قرار نمود .

بوان گفت واقعا غم انگیز است که به بینیم ۶۵۰ میلیون مردم‌چین ازسازمان ملل متحد خارج باشند و جای تاسف است که در کنفرانس فعلی ژنو حتی یك کشورسوسیالیست غربی نماینده نداشته باشد .

اهرنبورك از غرب دفاع میکند

مسکو - آسوشیتدپرس - ایلیا- اهرنبوك نویسنده معروف شوروی در طی چند ماه اخیر مرتبا مقالاتی در مجله‌ادبی شوروی‌نوشته‌وازنویسندگان شوروی تقاضا میکند که روش دوستانه و عادلانه‌تری نسبت به‌غرب پیش گیرند . اخیرا کولیکوا یکی از هنرشناسان معروف شوروی مقاله‌ای نوشته وطی آن نسبت دزدی به‌آپولیفر شاعر سمبولیست فرانسوی داده و اورا متهم به دزدی از موزه لوورنموده است . اهرنبوك به دفاع از آپولینر برخاسته ودر مقاله خود نوشت چرا کولی‌کوا توجه ندارد که بهمین شاعر از طرف کمونیست ارتجاعی مورد حمله قرار گرفته و آنها کوشیده‌اند اتهام دروغین دزدی بوی به‌بندندو او را لکه دار کنند .

پایان اختیارات فوق‌العاده

بیروت - خبرگزاری فرانسه - اختیارات فوق‌العاده که ششماه قبل به دولت رشید کرامی تفویض شده بود دیشب منقضی گردید .

ناظرین امور سیاسی خاطر نشان ساخته‌اند پایان مدت اختیارات دولت رشید کرامی سبب سقوط کابینه نمیشود زیرا در حال‌حاضر موقعیت دولت لبنان مستحکم است .

از طرف دیگر دولت رشید کرامی چند ساعت قبل از اتمام اختیارات کامل ۱۶۲تصویب نامه در مورد سازمان های کشوروی‌ونظامی صادر کرده‌است .

مك‌میلان گفت:

از کنفرانس ژنو نباید قطع امید کرد

به‌کنفرانس سران دول باید رضایت داد ومذاکرات‌کنفرانس ژنومرحله اول است

لندن - رویتر - امروزهارولدمکمیلان نخست‌وزیر انگلستان گفت که بنظر وی هنوز نباید از کنفرانس ژنو قطع امید شود .

مك‌میلان سپس گفت :« مانمیتوانیم مردم برلن غربی را ترك کنیم واز هیچیك از حقوق خویش درآن‌شهر نیز نمیتوانیم صرفنظر نمائیم. » این سخنان را مك میلان برابر یك‌جلسه حزب محافظه‌کار در شمال لندن‌بیان نمود .

بنظر مك میلان اگر روسها درنظر فعلی خود تغییری ندهند وضع برلن وخیم خواهدشد .

مك‌میلان معتقد است که‌واگذاری اختیارات به آلمان شرقی بخودی خود خطرناك نیست ولی میتوان آنرا به نحو خطرناکی مورد استفاده قرارداد.

مك‌میلان گفت مانه فقط در برلن صاحب حقوقی هستیم بلکه وظایفی‌نیز داریم . ما مسئول حفظ آزادی سکنه برلن غربی میباشیم چه این مردم‌اعتماد خودرا بما ابراز داشته و آزادی خود را بما سپرده اند .

نخست‌وزیر انگلیس اظهار داشت اگر لازم شود باید به کنفرانس‌سران دول رضایت داد و مذاکرات ژنو فقط مرحله اول است .

نابود باد بمب

جمعیتی که سخنان مك میلان را میشنیدند بخصوص افرادجوان پی‌درپی شعار «نابود بادبمب» را تکرارمیکردند.

در اواخر سخنرانی نخست‌وزیر انگلیس پیرمردی که‌از اعضاءجمعیت افراطی راست هواداران امپراطوری و از مخالفین استقلال مستعمرات بود شعار جمعیت خودرا اعلام نمود . بعد از او یکی از افراد دیگر این جمعیت شعار هائی داد و سخنان مك میلان را قطع نمود. دراین هنگام زن پیری بالای سکوی خطابه رفت و به‌میکروفن چنك انداخت ولی میکروفن خراب شده بود و صدای زن را پخش‌نمیکرد. بعدگروهی زن را از آنجا راندند .

میکویان گفت:

روسها آسمان را خالی نمیگذارند

مسکو - خبر گزاری فرانسه - آناستاس میکویان‌طی‌بیانات‌مختصری در ضیافت سفارت بریتانیا درمسکو که به مناسبت تولد ملکه الیزابت دوم ترتیب داده شده بود گفت :

ریچارد نیکسون معاون ریاست جمهوری امریکا در مسافرت آینده خود به شوروی از تمام قسمت های مختلف شوروی باستثنای تاسیسات نظامی می تواند بازدید کند .

وی سپس گفت چون در مسافرت اخیر من بامریکا مقامات امریکائی برای دیدار من از نقاط مختلف امریکا موانعی ایجاد نکردند لذا دولت شوروی هم بهمین طریق رفتار خواهد نمود .

اسپوتنیك ها

روز نامه نگاران از میکویان سئوال کردند آیا اسپوتنیك (قمر مصنوعی روسها) در پائیز آینده متلاشی خواهد شد . میکویان در پاسخ گفت دانشمندان ما برای آینده نیز طرح های بسیاری دارند وهیچگاه آسمان را خالی نمیگذارند میکویان سپس در مورد مسافرت به بریتانیا گفت هارولد مك میلان از من دعوت کرده است که به بریتانیا مسافرت کنم ولی هنوز تاریخ این مسافرت روشن نیست .

یکی از مخبرین فرانسوی سپس از معاون اول نخست وزیر شوروی درمورد مسافرت مانکن‌های کریستیان دیوربه مسکو سئوالاتی کردمیکویان گفت‌در بعضی مواقع مانکن‌ها روابط دو کشور رابهتر از سیاست مداران بهبودی می‌بخشند. من‌خیلی علاقمند هستم مدهای خیاطان پاریس راببینم ولی متاسفانه وقت برای اینکار ندارم

خلاصه اخبار

بن - شهردار برلن غربی که‌برای گفتگو پیرامون محل انتخابات رئیس جمهوری آلمان به بن وارد شده است اظهار داشت که‌انتخابات در برلن غربی بعمل خواهد آمد .در بن شایع است که انتخابات‌ریاست جمهوری ممکن است بتعویق‌افتد.

***

رم- پرنس کریم آقا خان که اخیرا تحصیلات خود را در دانشگاه هاروارد امریکا باتمام رسانیده است وارد پاریس شد. در همان‌روز دوشیزه زیبای مکزیکی میلویا کازابلانکا که بعضی ها معتقدند بیگم آینده خواهد بود خیلی محرمانه وارد پاریس شد.

***

لندن - دیروز ضمن‌مراسم رژه پرچمداران سومین گردان گارد سلطنتی در حضور ملکه انگلستان اسب تنومندی که در صف عقب حرکت میکرد از فریاد شادی‌جمعیت وحشت زده شد وراه خود را کج کرده و بطرف اسب ملکه بحرکت درآمد و مردی که سوار اسب بود با قدرت تمام کوشید تا براسب مسلط شود و اورا از حرکت بسوی ملکه بازداشت .در این موقع‌فاصله اسب با ملکه بیش از دو مترنبود.

پدرومادر خودرا آتش زدند

میشیگان- خبرگزاری فرانسه- یك‌خواهر وبرادر که‌روی پدرو مادر خودبنزین ریخته آنهارا هنگام خواب در رختخواب آتش‌زده‌بودند توسط پلیس بازداشت شدند.

دوشیزه دورین بکره۱۵ساله وبرادرش بروسی ۱۲ سال بیشترندارند نامبردگان ضمن بازپرسی به‌پلیس اطلاع‌دادند ازآنجائی که‌پدرو مادرشان سختگیر میباشند قصدآتش زدن آنهارا داشتند. حال عمومی پدر و مادر وخیم است‌واینك دربیمارستان بستری میباشند.

تقویت صدای جلوسو شرت جهانی دارد

بقدرتهای:

۱۱ تا ۱۵۰ وات برق وباطری (شش ولت)

میکروفون، بلندگوهای جلوسو

قوی حساس. های فیدلیتی

محصولات جلوسو

در دنیا بی رقیب است.

نماینده انحصاری:

رادیو مینو خیابان فردوسی روبروی فردوسگاه فردوسی تلفن ۳۰۴۳۰۲

طرح «دمکراسی اساسی» پاکستان انتشاریافت

هسته مرکزی تشکیلات جدید شوراهای خودمختار محلی بنام «پنچایات» است

چنانکه در شماره دیروز اطلاع دادیم پایتخت پاکستان به محل جدیدی منتقل‌میشود. پایتخت جدید «پورت‌وار»در حوالی «راولپندی» است

طرح روزولت برای هند

واشنگتن- امروز سندی ازطرف وزارت خارجه امریکا منتشر شد که بموجب آن روزولت رئیس جمهور فقید امریکا در سال ۱۹۴۱ در نظر داشت‌به چرچیل پیشنهاد کند هندوستان رااز مستعمره‌تبدیل به دومینیون سازد.

۵میلیون کیلومتر درساعت

آروزا- کالیفرنی- خبرگزاری فرانسه- اترلی رئیس آزمایشگاه تکنولوژی‌فضائی کمپانی «آروزت- ژنرال» درامریکا اعلام نمود که امکان ساختن موتوری که قادر باشد موشکی رابا سرعت ۵میلیون کیلومتر درساعت بجلو براندوجود دارد.

دکترلی سپس اضافه کرده‌است طرح ساختن چنین موتوری دردست‌مطالعه است منتهی هزینه آن سرسام‌آور است‌ولی‌حداکثر ۳تاپنج سال دیگر چنین طرحی اجرا میشود.

کراچی- آسوشیتدپرس- حکومت رئیس جمهوری پاکستان ژنرال ایوب‌خان دیشب مبانی دمکراسی آینده پاکستان راأعلام نمود.

طرح منتشره که «دمکراسی اساسی» نامدارد قدم جدیدی به سوی ایجاد حکومت دموکراسی‌در این کشور جوان میباشد.

طرح توسط شورائی بریاست شخص رئیس جمهور وباشرکت فرمانداران دوقسمت شرقی وغربی پاکستان واعضاء دولت ومامورین عالی مقام‌تهیه شده است.

این دمکراسی چهارر کن دارد و برشوراهای کوچك محلی بنام «شورای پنچایات» متکی است.

شوراهای مختار

طبق یادداشت منتشره از طرف دفتر تابستانی رئیس جمهوری در ناتیاگالی هریك ازاین شوراهای پنچایات مرکباز ده‌عضوانتخابی وپنج‌عضو انتصابی است وهریك نماینده یکهزار تایکهزاروپانصد تن‌از اهالی پاکستان خواهد بود.

رئیس هرشورای پنچایات‌نیزانتخابی است. این شوراها دارای ماموربن قضائی وپلیس وتشکیلات کشوری خواهند بود.

روسای پنچایاتهای هر منطقه شورای بالاتری باشرکت‌شهرداران تشکیل میدهند. فوق‌این مجامع شوراهای مناطق قرار میگیرند که رئیس آنها فرماندار منصوب‌دولتی درهرمنطقه خواهد بود. در راس‌همه این تشکیلات شورای استان‌قرار دارد که‌براساس ۵۰-۵۰ ازاعضاء منصوب وانتخابی تشکیل میشود و ریاست آن بااستاندار است.

اعضاء پارلمانی

بهمین ترتیب بطور غیرمستقیم اعضاء پارلمان ورئیس جمهورتوسط این شوراهای استان انتخاب‌میشوند بنابراین درواقع شورای پنچایات یك واحد درعین حال انتخاباتی و اداری است.

البته درموقع انتخاب رئیس‌جمهور ونمایندگان پارلمان اعضاء منصوب پنچایاتها حق‌رای ندارند.

بنابریادداشت منتشره درچندماه آینده این تشکیلات بکار خواهد افتاد.

بنظر حکومت بااین طرح مقامات اداری ونمایندگان مردم تفاهم بیشتری حاصل خواهند نمود وبا یکدیگر همکاری صمیمانه خواهند داشت .بااین تشکیلات در توده مردم احساس‌مسئولیت ایجادخواهد شد وراه تکمیل دمکراسی درکشور همواره خواهد گشت.

کنفرانس ژنو

بقیه ازصفحه اول

ژنو- رویتر- درژنو شایعاتی‌درباره اختلاف نظربین بریتانیا و سایر متفقین راجع بسرنوشت مذاکرات شرق وغرب وجوددارد .

روش بریتانیا بستگی بمذاکرات بین لوید وزیرخارجه ومکمیلان نخست وزیر بریتانیادارد که قرار است‌درپایان این هفته‌درلندن صورت گیرد .

گفته میشود که رهبران‌انگلستان معتقدند درهرصورت باید کنفرانس سران تشکیل شود اعم از اینکه مذاکرات فعلی ژنوبه نتیجه‌ای‌برسد یاخیر.

اماامریکائیها و فرانسویها میگویند بایددرمذاکرات ژنو موفقیت بدست آید تابتوان در کنفرانس سران شرکت کرد .

ممکن است بعلت مسافرت کودموروویل وزیر خارجه فرانسه باتفاق ژنرال دوگل به ماداگاسکار مذاکرات ژنو مدت چند هفته‌تعطیل شود .

کریسچن هرتر نیز مایل است به واشنگتن باز گردد زیرا ازبدو تصدی خود فقط مدت کوتاهی در وزارتخارجه حاضر شده وبیشتروقت خودرا درژنو گذرانده است .

ناظرین امور میگویند گرومیکو وزیر خارجه شوروی نیز ممکن است برای مذاکره با خروشچف‌به مسکو برود .

بعهده تعویق

ژنو- خبر گزاری فرانسه- هنوز کاملا محقق نیست که کنفرانس وزرای امور خارجه شرق و غرب فردا تشکیل خواهد شد یانه .

محافل غربی خاطرنشان ساخته‌اند مذاکرات بعهده تعویق خواهدافتاد اما محافل نزدیك‌بهیئت نمایندگی شوروی تاکید نمودند بطور قطع مذاکرات ادامه خواهد یافت .

ازطرف دیگر گفته میشود اندره گرومیکو وزیر خارجه شوروی در جلسه آینده کنفرانس ژنو نطق مهمی ایراد خواهد کرد که لحن آشتی خواهد داشت

لب پرتگاه جنك

ژنو -آسوشیتد پرس - هرگاه پرزیدنت آیزنهاور و خروشچف بر سر مسئله برلن و آلمان مذاکره می کردند دنیا بر لب پرتگاه یك جنك اتمی کشانده شده بود بهمین جهت مقامات آمریکائی نسبت به کنفرانس سران خوشبین نمیباشند و می‌گویند هر اختلافی که بین سران دو کشور پیدا شود بیش از اندازه در جهان موثر خواهد شد زیرا موضوع حیثیت رهبران کشورها در میان است و هیچیك حاضر به قبول شکست و عقب‌نشینی نخواهد شد اما وقتی کنفرانس وزاری خارجه ادامه داد وزرا بموجب دستور سران کشورخود میتوانند عقب نشینی کرده و یا پیش بروند بدون اینکه خطری متوجه صلح جهان شود.مثلاهرگاه‌خروشچف در کنفرانس به آیزنهاور اهانت کرده ویا اولتیماتوم بدهد رئیس جمهوری آمریکا فورا کنفرانس را ترك‌خواهد نمود . گرچه خروشچف در کنفرانس سال ۱۹۵۵ نسبت به آیزنهاوراحترام زیادی قائل شد ولی از آن تاریخ ببعد روسیه سیاست تهاجمی‌شدیدی پیش گرفته است .

پیشرفتهای شوروی

پس از پنج هفته‌مذاکرما‌کنون میتوان گفت که شوروییها در این موارد پیشروی کرده‌اند :

۱-حیثیت آلمان شرقی را بالا برده‌اند زیرا کشورهای غربی گرچه آلمان شرقی را برسمیت نمی‌شناسند ولی‌به حرف وزیر خارجه آن کشور گوش میدهد .

۲-سیاست اصلی خود را مبنی بر اینکه کشورهای غربی‌چاره‌ای جز قبول رژیم حکومت شوروی برااروپای شرقی ندارند پیش برده‌اند .

کشورهای غربی نیز گرچه مصرا اعلام کرده‌اند که‌ازبرلن‌خارج نمیشوند ولی روش آنها اصولا منفی و دفاعی بوده‌است .

تضاد منافع

مشکل کار غرب آنستکه چندکشور متفق میباشند و هر تصمیم باید روزبروز و پس از مشاوره اتخاذشود در حالیکه گرومیکو قابلیت انعطاف بیشتری برای مانور دارد و بهمین جهت ابتکار مذاکرات همیشه در دست او میباشد . آمریکا و بریتانیا وفرانسه و آلمان غربی تضاد منافع دارند و بهمین جهت هم آهنگی بین آنها بسختی بدست می‌آید .

شوروی هم همیشه میکوشد از این تضاد منافع کشورهای غربی استفاده کند .

رهبر طبیعی

چون مك‌میلان موافق باتشکیل کنفرانس سران است سلوین لوید رویه ملایمی دارد و گرومیکو هم باگرفتن تماسهای مکرر باسلوین لوید سعی میکند اتمسفر نامساعدی بین کشورهای غرب بوجود آورد و نشان دهد که انگلیسها با شوروییها روابط دوستانه دارند . گرچه رهبر طبیعی وزرای خارجه غرب درکنفرانس ژنو کریستین هرتر میباشد ولی هرتر هنوز نتوانسته است رهبری‌را جدا بدست گیرد . فقط در هفته گذشته پس از ملاقات باوزیر خارجه شوروی توانست او را حاضر به ادامه مذاکره درباره برلن نماید .

از فردا صبح در تابستانی سینما ایران - خیابان سالن سینما رویال عالیترین فیلم پلیسی-جنائی که‌نظیر آنرا کمتر دیده‌اید

پنجه خونین

(دوبله بفارسی)

(دوبله بفارسی)

ازکسانیکه موفق بملاحظه اولین برنامه افتتاحیه باغچه **تابستانی سینماایران** شده‌اند پرسش فرمائید- قطعاجواب خواهیدشنید مطبوع‌ترین هوا وزیباترین منظره وباشکوه‌ترین ومصفاترین باغچه **باغچه تابستانی سینما ایران است** هم ازهواوفضای خوش لذت ببرید- هم ازفیلم‌عالی‌وتماشائی

آ-۹۴۲۶

انتقاد

احمد احرار

بدهید بحاج رحیم ...

عربی در بیست وهفتم رمضان ماه را دید گداخته وباریك شده .گفت الحمدالله الذی انحل جسمك كما خویت بطنی .خدارا شكر كه گداخت جسم تورا همچنانكه تو خالی‌ساختی شكم مرا .

یك دستگاهی‌باسم شركت گوشت یكی دو سال مردم را در پی یك تكه گوشت سرگشته كوی وبرزن كرد وعاقبت عمرش را بشما بخشید ورفت «الحمدالله‌الذی انحل‌جسمه...» كار نداریم‌كه‌پرونده شركت‌گوشت وشركت توزیع گوشت بكجا خواهد رفت وكجا خواهد رسید اما یك نكته هست :شما بمن بگوئیددراین ماجرای گوشت آیا فقط پنجنفر متصدیان شركت مرده گوشت مقصرند یافكر ودماغ اجتماعی‌ماهم‌مقصر است؟

این پنجنفر اگر سر خود شركتی تشكیل داده وگوشت پایتخت را در انحصار گرفته بودند و كارشان‌اینجا میرسید كه رسیده است من باشما هم عقیده بودم كه باید پوستشان را پراز كاه كرد وگل دروازه آویخت .

اماعیب جای دیگر است‌عیب اینجاست كه ما افراد را فدای فكر غلط میكنیم تشكیل شركت گوشت درحد خودش فكر غلطی بود برای اینكه گوشت‌را قصاب باید بفروشد نه دولت .

اینرا من عامی عاری ازمعارف هم تشخیص میدهم گیرم وقتی امربرانجام كاری دائر میشود نه بحرف من‌كسی گوش میدهد نه بحرف بالاتر از من. اگر بهمین پرونده گوشت مراجعه كنید خواهید دید وقتی صحبت از انحصار گوشت بوسیله دولت بود بسیاری مردم بیغرض باین فكرخرده گرفتند وگفتند این راه ،راه حل اساسی نیست .معهذا شركت گوشت تشكیل شد .

حالا كه شركت گوشت تشكیل‌شد كی باید آنرا اداره میكرد ؟اگر از بقال سر محله ما میپرسیدند میگفت كسی كه پیه را از دنبه فرق بگذارد ولی اینكار هم نشد وشركت گوشت رابدست قصاب وسلاخ و چوبدار نهادند بلكه بدست چندنفر پشت میزنشین سپردند كه آنروزها «منتظر میز» بودند یعنی اگر میزی در كنسولگری بوئنوس‌آیرس هم خالی میشد قسمت اینها بود .

این مردمان بیچاره آمدند كاری را كه نه كار آنها بود نه كار آباء و اجدادشان قبول‌كردند ،نتوانستنداداره كنند ،بلبشودرگرفت ،ریش قضیه درآمد وحالا همین‌چند نفرراگرفته‌اند انداخته‌اند بزندان .

درشماره پریروز روزنامه اطلاعات عكسی از یك مرد موقر بظاهر موجه چاپ‌كرده بود بنام حاج رحیم حسینی. ایی حاج رحیم حسینی بطوریكه زیر عكسش نوشته‌اندیك كنتراتچی‌گوشت است وباشركت‌تعاونی‌وزارت انحصارات وگمركات معامله دارد .

حاج رحیم حسینی گوسفند را به قیمت نقد از چوبدار میخرد ، در شهر ری كشتار میكند ، گوشت تحویل شركت تعاونی گمركات والحصارات میدهد و شركت تعاونی فوق‌الذكر آنرا ده ریال ارزانتر از نرخ بازار بمشتری میفروشد .دراین معامله هم‌حاج‌رحیم‌حسینی استفاده‌اش را میبرد هم شركت تعاونی و هم اینكه دیزی كارمندان معطل دوسیرو نیم گوشت نمی‌ماند .

یادم نیست درجه سنه‌ای و چه‌دوره‌ای كشك فروشی مثلا عمو حسن كشك فروش هوس شعر گفتن كرده بود شعری گفت در هشت صفحه ویش یكراز شعرای بزرك فرستاد كه‌او درباره شعرش نظر بدهد .آن شاعر بزرك قلم برداشت و پشت هر هشت صفحه بخط ریز نوشت و مكررنوشت كه عمو حسن برو كشكت را بساب! حرف آخری اینست كه اگر عمو حسن كشكش را بساید ، حاج‌رحیم حسینی‌گوشتش‌رابفروشد ،احمداحرار آسمان و ریسمان بهم ببافد و قیاني كار خودش را بكند نه‌كمیت دنیالنك میشود نه عذاب آخرت در كار است اما تو بگو این چه حكایتی است كه ما هرروز خر دیگری را سوار مسی شویم و لگد میخوریم باز فردا همان اشتباه دیروز را تكرار میكنیم ، دیروز در میان خبرها بود كه شایع است مسئولیت گوشت تهران به‌سر لشگرضرغام‌وزیرانحصارات وگمركات سپرده میشود خدا سرلشگر ضرغام را حفظ بكند ،مرد لایق مدبری است اما ما ندانستیم سرلشگر ضرغام كجا گوشت و پیه ودنبه كجا و اصلا چرا گوشت‌را بسپارند بسرلشگر ضرغام اینرا میگویند معقولات !

توضیح شرکت سهامی تلفن

اداره روزنامه اطلاعات در جواب شرحیکه درشماره ۹۹۰۱ آنروزنامه ازطرف آقای مدیر مغازه ژینوس‌در مورد نصب تلفن ایشان درج شده بود باستحضار میرساند .

بطوریکه ازشرکت سهامی تلفن اطلاع میدهند نصب‌واستقرار تلفن متقاضیان دوسال‌پس‌از تاریخ‌پرداخت ودیعه ده هزارریالی انجام میگردد ولی درنقاطی که‌برای شرکت‌امکان فنی موجود باشداین تعهد زودتراز موعد مقرر عملی میشود چنانکه در حال حاضر تلفنهای‌متقاضیان مناطق یوسف آباد،نارمك وشهرری ظرف مدت‌کوتاهی نصب‌وبرقرار میگردد بااین ترتیب ملاحظه‌میفرمائید که‌در مورد استقرار تلفن آقای مدیرمغازه ژینوس هیچگونه تبعیضی ملحوظ نگردیده است .

رئیس اداره اطلاعات وآمارو‌زارت پست‌وتلگراف وتلفن. نوروزی

چراغهای بی‌نور

آقای افضلی مینویسد خوشبختانه دولت‌باوضع عوارض ومالیات زمین از سوءاستفاده عده‌ای زمینخوارکه مدتها بفروش اراضی باین بی‌آب و علف بنام زمینهای پرآب بادرختان سرسبز وچراغهای فراوان وامثال این‌مواعید مشغول‌بودند خاتمه داد ولی‌نسبت بعده‌ای که‌باسرمایه قلیل خود ازپیش قسط اشخاص‌بتاسیس برقهای اختصاصی دست‌زده آنقدر مشترك ،قبول کرده‌اند که شبها پهلوی هرشعله چراغ‌برق یك‌چراغ نفتی نیز باید روشن کرد اقدامی ننموده مقتضی است‌تکلیف مردم را درقبال این کارخانجات که اگر چراغشان نوری برای مشترکین ندارد برکت وجود مشترکین برای آنها باعث نعمت وانوارلایزال شده است روشن فرمایند

بدون حك‌واصلاح

آقای محمد اعلم نقوی مینویسد تصویب لایحه تبدیل کارمندان‌غیر رسمی بنحویکه ازمجلس‌شورایملی گذشته بدون حك واصلاح مورد تقاضای عموم کارمندان روزمزد دخانیات میباشدوشرحی که‌درتاریخ ۱۷ خردادازطرف کارمندان روزمزه دخانیات نوشته‌شده ازطرف کارمندان غیررسمی دخانیات که‌دارای‌تشکیلات وسازمانی میباشند مورد تائییدنیست

اتوبوسهای دوطبقه

آقای کاظم‌اکبرزادگان مینویسد درقسمت عقب اتوبوسهای دوطبقه یعنی محلی‌که راه عبور مسافرین طبقه‌بالا وپائین میباشد معمولاعده‌ای مسافر سوار میشوند که‌علاوه برخطر پرت‌شدن آنان‌چون‌راه عبوررا مسدود مینمایند وهنگام بالاوپائین آمدن خانمها آنانرا ناراحت میسازند لذا مقتضی است‌اداره‌راهنمائی ورانندگی دستور دهند ازایستادن مسافرین در این قسمت اتوبوس های دوطبقه ممانعت بعمل‌آیدتاازخطر پرت‌شدن آنان جلوگیری شود وازطرف دیگر بانوانی که‌ازطبقه بالابه‌پائین میایند ویاقصد بالارفتن‌رادارنددچار ناراحتی وعذاب نباشند .

بیمارستان برازجان

ازبرازجان تلگراف میکنند سال هااست‌که بامیدتاسیس واقدام‌بایجاد ساختمان بیمارستان چشم‌براه‌اقدام دولتها وتوجه آنان بوضع فلاکت‌بار خود بوده وتکرارا این استدعای خودمانراضمن‌ارسال نامه‌هاوتلگرافات به‌استحضار رسانیده‌ایم وحتی‌هنگام تشریف فرمائی هیئت محترم دولت به‌این شهرستان‌مستدعیات بهداشتی مردم‌وسیله‌خودمردم‌وآقای دکترامین رئیس بهداری‌برازجان بسمع آقایان رسید وتوجه هیئت دولت‌رابه‌بهداشت بیش‌از یکصدوبیست هزار نفرمردم منطقه وسیع دشتستان که‌باامراض گوناگون دست‌بگریبان هستندجلب واستدعای شروع‌مناختمان بیمارستان که‌زمین آن نیزخریداری شده‌است نمودیم ولی متاسفانه تاکنون‌وزارت بهداری نسبت به این درخواست مشروع مردم‌برخلاف وعده‌ایکه‌بارها داده‌اند کوچکترین اقدامی بعمل نیاورده ضمن قدردانی ازآقای‌دکتر رامین رئیس محترم بهداری که در مدت تصدی خود برای‌تامین‌بهداشت ورفاه حال‌بیماران‌مابعمل می‌آورند وسعی وجدیت ایشان برای‌تاسیس بیمارستان وایجاد تفاهم وهمکاری کامل بین مردم‌ومسئولین بهداشتی این شهرستان شایان همه گونه قدردانی است استدعا داریم نسبت بساختمان بیمارستان این شهرستان که‌دوسال است‌وعده احداث آنرا میدهند اقدام فرمایند

مرغ و پر مرغ

کارشناسان مرغداری فرانسه پس از مطالعات زیاد اخیرا باین نتیجه رسیدند که هیچ چیز باندازه غذائی که از آرد پر خود مرغ تهیه شده باشد در رشد مرغان و بخصوص درشتی تخم آنها مؤثر نیست .حسن بزرك این غذا درآن است که‌تهیه‌اش نیزبرای مرغداران‌کارآسانی است‌فقط کافی است پرهای مرغان رادر آسیای مخصوصی بریزند و نرم کنند وبعد با مقداری آب بصورت خمیر نواله‌ای در آورند و بمرغان بدهند . تجربه نشان داده است که مرغی که غذای عمده‌اش پر مرغ باشد هیچوقت دچار امتلاء وبهم خوردگی دستگاه هاضمه نمیشود .

نودساله

در جمهوری «جئورجیا» در اتحاد شوروی ۱۰۱۹۴ نفر که سن آنها از نودسال تجاوز کرده استزندگی میکنند .

مسن ترین این افراد شخصی است ۱۲۵ ساله بنام «ایوان کوکاشویلی» غذای این شخص مرکب از شیر و میوه و پنیر ونان است . وبرادرانی دارد که سنشان بین صد و صدو بیست سال میباشد .

از اینجا و آنجا

جلوگیری از خواب

یك مهندس آمریکائی دستگاه جدیدی برای جلوگیری از خوابیدن رانندگان در پشت فرمان اتومبیل کشف کرد .

این دستگاه که‌بسیار کوچك است در گوش راننده قرار میگیرد وهمینکه راننده سر خودرا بطرف راست وچپ وجلو ببرد ، این دستگاه زنك میکشد و راننده را بخود می‌آورد .

ضرر الکل

این آگهی از طرف جمعیت سلطنتی آمار در لندن انتشار یافت :

(ساعت ۱۳ روز چهارشنبه درمحل جمعیت سخنرانی جالبی پیرامون مشروبات الکلی وضررآن‌برای‌کسانی که مشروب میخورند ایراد خواهد شد وحضور برای عموم آزاد است .

پس از سخنرانی از تمام حضار پذیرائی گرامی خواهد شد وانواع اغذیه وشیرینی ومشروبات الکلی و غیر الکلی به آنها تقدیم خواهد شد .

باران مصنوعی

از چندسال‌قبل‌دانشمندان انگلیسی برای تولید باران مصنوعی بفعالیت پرداخته‌اند ودر مدت چهار سال‌اخیر متجاوز از۱۹ آزمایش باران‌مصنوعی در ناحیه‌سالیسبوری انگلستان انجام داده‌اند .

اخیرا دانشمندان مزبور اعلام داشتند که براثر آزمایشهای باران‌مصنوعی میزان باران طبیعی منطقه‌سالیسبوری رو بنقصان گذارده ونسبت‌به سالهای قبل از آزمایش‌کمتر شده است از اینرو از تولید باران مصنوعی صرف نظر کردند .

باشگاه دریا

«پرنس صدرالدین» عموی پرنس کریم آقاخان چهارم بریاست باشگاه دریا در شهر «ژوان‌لیبان» درفرانسه انتخاب شد .

پرنس صدرالدین ازشناگران ماهر بشمار میرود و در سال ۱۹۵۸ موفق شده است که ۴۹۰ مرتبه بزیر آب برود.

مهاجرت نویسنده

«ویلیام ساروبان» نویسنده معروف آمریکائی که گفته میشود از ارامنه آنکشور میباشد آمریکا را بطرف یوگسلاوی ترك گفت .

گفته میشود که وی قصد دارد بصورت موقت و یادائم در یوگسلاوی اقامه ت‌نماید .

علت مهاجرت «ویلیام‌ساروبان» از آمریکا این است که وی از پرداخت مالیات بدولت آمریکا که بالغ بر ۱۲ میلیون دلار میباشد عاجز مانده‌است.

جمع‌آوری صدای هیتلر

«دادگاه نورنبرك» دستور داد که صفحه های گرامافونی که صدای هیتلر روی آن ضبط شده و مردم را دعوت باتحاد میکند جمع آوری‌شود. اخیرا مقداری زیادی از این صفحه ها در بازار ها بمعرض فروش گذاشته شده بود .

شکارماهی

«گانوس مازلاج» یکی ازاهالی‌مجارستان پس از اینکه به سن هشتاد سالگی رسید، چند روز پیش تصمیم گرفت که صید ماهی راکنار بگذارد و تا آخر عمر باستراحت بپردازد .

وی گفت که مدت ۶۸ سال با قلاب ماهی شکار کرده و وزن ماهی هائی که در این مدت از آب گرفته بالغ بریکصد و پنجاه تن میباشد .

شوهر مفقود

در اسرائیل زنی به اداره پلیس مراجعه نموده اظهار داشت‌شوهرش ۵ماه است مفقود گردیده و ازوی اثری نیست .

مقامات پلیس ازوی سئوال کردند چرا در این مدت جریان را به‌پلیس اطلاع نداده است .

نامبرده باکمال سادگی جواب داد «آخر تابحال برای من اتفاق نیفتاده بود که شوهر خود را گم‌کنم...»

اشتباه مادر بچه‌ها

در یکی از شهر های انگلستان خانم آنرود که دارای شش فرزند میباشد چکی صادر کرده و برای وصول بیانك فرستاد ولی با کمال تعجب مشاهده کرد چك برگشته است.وقتی‌خوب‌دقت‌کرد متوجه‌گردید‌که در متن چك بجای اینکه مبلغ را ۳پوندو شش شیلینك بنویسد ۳ پوند و۶ بچه نوشته است !! و متصدیان بانك چك را برای‌اصلاح مبلغ عودت داده‌اند .

جدول کلمات متقاطع شماره ۱۲۴۴

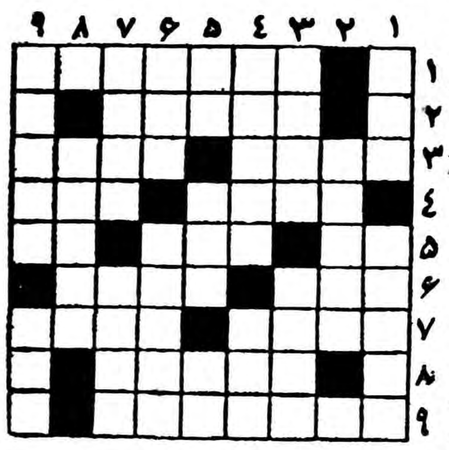

افقی : ۱ـ غالبا هیچکاره از آب در می آید ! ۲ـ اگر کفش تنك‌پوشیده‌اید میدانید چه بلائی است ۳ـ رختشوی ـ عجز والتماس ٤ـ حکیم در جامی می دید ـ از کشیدنی های فنی و غیر فنی ۵ـ پاشنه ستور ـ بعداز حمل ـ بادیك ترکیب می شود و خوراکی خوشمزه‌ای میسازد٦ـ حرف‌عصای، وارونه! ـ منطقه ای در شمال شرقی تهران ۷ـ از القاب معوش (نه پوشتیان!) ـ پهلوان معروف داستان ایلیاد همر که نقطه ضعفش در پاشنه پایش بود ۸ـ اوراق شده واز کار افتاده ۹ـ در دل امیدوار می تابد و برقش در چشمش می درخشد .

عمودی: ۱ـ اسب‌ـفارسی‌آن در درستی ضرب‌المثل‌است ۲ـ اختصار ۳ـ قبل از الف ـ سنگین و رنگین ٤ـ از کتابهای ماکسیم گورکی ـ اگر همراه کاروان بیاید کاروانسرا است ۵ـ اولش را عوض کنید و کیسه‌اش رابر سرتبدار بگذاریدـدر مجلس می گساران مثل می منبیل است ـمادر ٦ـ معرو فاست که خوش اقبال می شود ـدرسی که غالبا کلمه‌اش‌را ندارند ۷ـ گاه در باغچه می نشیند گاه بر یقه فکلی‌ـ دل از حیات بریده می گوید ۸ـ نوبر بهار ودلبر تابستان ۹ـ جارو جنجال و سرو صدای آشفته ـ در غربت آسان‌تر توان‌زد .

حل جدول شماره ۱۲۴۳

افقی:۱ـ حل‌ـنعلبند۲ـ قارون ۳ـ‌جن‌ـبد٤ـیقلاوی‌ـ فا٦ـ یك ـ پروانه ۷ـوی‌ـ ید۸ـ وسواس۹ـزنجبیل‌ـ قر .

عمودی :۱ـحاجی فیروز ۲ـنق‌ـ سن۳ـ لف‌ـموج٤ـ باـآب۵ـعقدو عروسی ٦ـلاـوی۷ـ برن‌ـ ها۸ـ نوـنی۹ ـدنباله‌دار.

هارولدلامب خاورشناس‌نامی در تهران است

ویکی از بهترین تالیفات او بنام عروس ایران برای فروش آماده میباشد کتاب عروس‌ایران شرح‌حال یك دختر خراسانی بنام مهرالنساء است که‌با پدر خود به هندوستان رفته ودرآنجا بمقام سلطنت رسیده است

این کتاب راآقای علی‌جواهرکلام ترجمه کرده و در تکفروشی روزنامه‌اطلاعات به‌بهای ۲۰ریال بفروش‌میرسد

۱ـ۳

خطر ترانسفور ماتورهای تقلیدی

دراین ایام که‌بار دیگر ترانسفورماتور های مارا ازحیث شکل و رنك تقلید کرده‌اند ، وقت آنست که هنگام خرید ترانسفور ماتور دقت بفرمائید تامارك TAMCO راکه خاص کمپانی فلورسنت سیلوانیاست بر روی جنس بچشم به‌بینید تا پس‌از آنکه لامپی را با ترانسفور ماتور خود روشن میکنید، دچار پشیمانی نشوید واحساس فریب خوردگی نکنید.

شرکت سهامی تام

۱ـ۳ آ ـ ۸۹۸۶

اظهار تشکر وتقاضای تقدیر یکفرد ترکمن از مقام معظم اداره شهربانی کل کشور

اینجانب گل‌گلدی توقدری ساکن گنبدکاوس شغل کاسب روز ۱۶خردادماه ۳۸ برای‌خرید وسیله قطاربتهران واردشدم دونفر جیب‌بر بهمدستی شوفر تاکسی شماره ۱۲۲۷۱ ط۳۷ مبلغ ده‌هزار وپانصد ریال وجه‌نقدم‌را ربودند برای دادخواهی باداره آگاهی‌مراجعه کردم جناب آقای‌قوامی‌رئیس دایره هشتم‌آگاهی آقای‌مفتاح رامامور دستگیری وآقایان مخبروغفاری رامامور رسیدگی واحقاق‌حق تعیین وامرفرمودند هرچه زودتر باین شکایت رسیدگی شوددرنتیجه کاردانی ولیاقت آقای قوامی وهوشیاری وازخود گذشتگی آقای مفتاح وفعالیت صادقانه وذکاوت آقایان مخبروغفاری درمدت کمتراز ۲۴ساعت سه نفر متهمین دستگیر وبازداشت ووجوه سرقت شده عیناًاخذ وباینجانب مسترد گردید اینك بااظهار تشکرصمیمانه ازمامورین وظیفه شناس وجدی نامبردگان بالاوجود چنین‌کارمندان صدیق وفعال رابمقام‌معظم اداره‌کل شهربانی کشور تبریك گفته تقاضای تقدیر وتشویق آنان را خواستار میباشم ـ گل‌گلدی توقدری

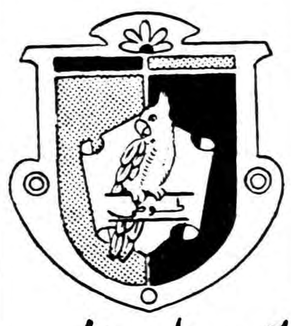

شوروی درعراق دست نگهداشته است

روسها نمی‌خواهند ازمیان مصر وعراق یکی را بردیگری ترجیح دهند

کارشناسانی که بر موز سیاست آشنائی کامل دارند معتقدند که تنها تهدید مستقیم منافع شوروی این کشور رامجبور خواهد کرد که مستقیما در امور عراق مداخله کند .

بطوریکه میدانیم اتحاد شوروی با عراق مرز مشترکی ندارد وبااین‌جهت در صورتیکه یك جنك جهانی دیگر پیش نیاید نمی‌تواند از لحاظ نظامی کمك مؤثری باین کشور بنماید .

اگر عراق از عواید نفتی خود که سالانه بالغ بر ۱۳۰ میلیارد فرانك فرانسه است محروم شود وبازار های قدیمی خودرا از دست بدهد برای شوروی‌ها بار طاقت فرسائی بیش نخواهد بود .

بعلاوه شوروی در حال حاضر نه‌در صدد آن است که عراق را بیك کشور نمونه تبدیل کندو نه‌هم تصمیم گرفته است بین عراق و جمهوری متحدعربی یکی را انتخاب کند یعنی همان اشتباهی را مرتکب شود که موسسین پیمان بغداد مرتکب شدند . بنابراین نفع شوروی اکنون اقتضا میکند که ظاهر عراق را بهمان صورت غیر کمونیستی حفظ کند ودر پشت یك نوع جبهه ملی به نفوذ خود در این کشور از روی یك اسلوب صحیح و منظم ادامه دهد .

مبادله کارشناس

تاکنون شوروی با اعطای اعتباری‌به مبلغ ۵۵۰ میلیون روبل (در حدود ۶۰ میلیارد فرانك فرانسه) به عراق موافقت کرده است .طبق قراردادی که بین دو کشور بامضاء رسیده بشوروی اجازه داده شده است «کارشناسان» خودرا برای همکاری در امورمطبوعاتی رادیوتلویزیونو سازمانهای‌بهداشتی و دانشگاه بعراق گسیل دارد .بدیهی است که عراق نیز بنوبه خود میتواند «کارشناسان» خودرا باتحاد جماهیر شوروی بفرستد .

اکنون کاملا پیداست که شوروی میخواهد وضع موجودرا در عراق‌حفظ کند «زاپتزف» سفیر کبیر شوروی در عراق (که‌درسال ۱۹۵۶ روابط‌سیاسی را با رژیم هاشمی افتتاح کرده بود) ظاهرا بیشترتوجه خودرا بسوی‌رهبران یك نهضت ملی معطوف کرده است کامل چادرچی رهبر حزب ملی دموکراتیك عراق درانتخاذ این‌سیاست بروسها کمك مهمی کرده‌است .

براه راست

کامل چادرچی که یك فرد سوسیالیست و ترقیخواه است‌رهبری تنها سازمان سیاسی را که از دوران رژیم سابق باقی مانده بعهده دارد . وی در اوایل ماه مه گذشته ظاهرا برای معالجه دریکی از بیمارستان های شوروی بمسکو رفت‌ولی درحقیقت هدف وی از این مسافرت آن بود که مقامات کرملین را وادار سازد که حزب کمونیست عراق را براه راست هدایت کنند .

ظاهرا از کمونیست های عراق دعوت کرده است که برای جلو گیری از بروز کشمکش علنی دو کشور رسما از اقدامات دولت در زمینه برقراری نظم و آرامش پشتیبانی کنند .از هم اکنون سرتیپ قاسم‌برای عملی‌ساختن نخستین قسمت نقشه خود دراین باره دست بکار شده است سرنوشت‌عراق در خارج از سواحل رودخانه فرات تعیین شده است این عقیده ای است که برخی روزنامه های مصری و حتی امریکائی پس‌از مسافرت اخیر ملك میلان بمسکو پیش‌کشیده شده و اظهار عقیده کرده‌اند که قرار دادی در مورد‌عراق‌بین خروشچف وملك‌میلان امضاء شده است‌ولی‌در حال حاضر چیزی که مسلم است این است که شوروی بدون آنکه عکس‌العملی از خود نشان‌دهد شاهد شروع‌یك مبارزه ضد کمونیستی در عراق است .

دیپلماسی شوروی‌براین‌اصل‌استوار شده است که‌عبدالناصر و قاسم را وادار کند که بایکدیگر آشتی کرده واز سیاست‌بیطرفی‌مثبت پیروی‌نمایند گواینکه این سیاست در حال حاضر فعالیت کمونیست هارا در بین‌النهرین مختل سازد .

بنابراین قاسم شانس آن را دارد که دراین مبارزه پیروز شود اکنون باید دید که آیا رژیم عراق بسوی یك سیاست اصلاح طلبانه دموکراسی معتدل و مترقی رهبری خواهد شد ویا بطرف دیکتاتوری نظامی متمایل‌شده ودیر یا زود از پشتیبانی عمومی‌محروم خواهد گردید .

لوموند

Le Monde

مقالات وگزارشهای خارجی

تصمیم عراق بخروج از گروه استرلینك

ضربتی بروضع پولی وتجارتی‌انگلستان وسایراعضای گروه خواهد بود

THE TIMES

تصمیم عراق به‌خروج‌از گروه پولی‌استرلینك درسه جهت موثر خواهد بود در کشورهای عضوگروه پولی مذکور وانگلستان، درشرکت نفت عراق که‌با شرکتهای تابعه‌خود نفت عراق‌رادردست دارند، ودر خود عراق.

گروه پولی استرلینك شامل‌کشور های مشترك المنافع انگلیس بعلاوه ایرلند واردن میباشد ذخیره طلای این‌کشورها که‌در انگلستان‌نگاهداری میشود جمعا معادل یك‌میلیارد وصد وچهارده میلیون لیره‌میباشد .اعضاء میتوانند‌از اعتبارمشترك برای تجارت استفاده کنند اما طبق‌رسوم موجود در این موارد با انگلیس مشورت میشود زیرا بانکدارمرکزی اتحادیه است .

عراق درسال۱۹۵۲عضواین گروه شده بودومعادل ۳۳۷ میلیون‌دلارآن بصورت لیره انگلیسی و۳۳ میلیون دلار آن بصورت طلا ذخیره شده‌بود.

تصمیم نامساعد

تصمیم دولت‌عراق به‌کناره گیری از گروه پولی‌استرلینك سبب خروج صدمیلیون لیره وارز ازذخایر پولی این گروه میشود البته این مقداردر صورتیکه عراق بخواهد همه سهم خود رابصورت طلا برداردتاثیرقابل توجهی دروضع گروه‌خواهد داشت. اگر این تصمیم گرفته‌شود ازلحاظ روابط تجارتی عراق وانگلیس واز لحاظ وضع‌پولی گروه بسیار موثر خواهد بوداین‌شرکت باشرکت‌های تابع خود یعنی شرکت نفت بصره‌و شرکت نفت موصل در ۱۹۵۸ معادل ۳۸میلیون تن نفت ازعراق استخراج کرده‌اند .

از سرمایه این شرکتها ۴۷٫۵ درصد آن متعلق‌به‌گروه نفتی‌بریتیش پترولیوم وررویال داچ‌شل میباشد . سهم‌عراق ازدرآمد خالص ومالیات ۵۰درصد میباشد که به‌لیره‌دریافت میدارد .طبق مقررات موجود باخروج عراق سهم‌آن کشور را باید به‌هر پولی بخواهد بپردازندیاآنکه به‌لیره قابل تبدیل به‌هرارز محکمی که عراق بخواهد تادیه‌کند ظاهرا عراق دیگر لیره استرلینك رابابت سهم خود قبول نخواهد نمود .

قدرت جریان پولی هر کشوروابسته به‌استحکام وضع اقتصادی آنکشور میباشد عراق کشور ثروتمندی‌است توسعه صنعت نفت دینار عراق را مستحکم خواهد کرد بخصوص که همراه با توسعه همه‌جانبه اقتصادی آن کشور باشد . خروج عراق از گروه استرلینك‌بعلت توسعه‌ای که در اقتصادیات آن کشور مشاهده میشود تاثیری نخواهد داشت وعراق وضع پولی محکم خودرا درآینده حفظ خواهد نمود .

تایمز

ازجهانگیر افخمی - خبرنگار اطلاعات درنیویورك

پنجمین کنگره جهانی نفت درنیویورك گشایش یافت

شش هزار مهندس وکارشناس نفت دراین کنگره شرکت‌کردندوخاورمیانه مقام اول را دردنیا بدست آورد

خبرنگار اطلاعات درنیویورك‌ضمن بازدید ازجریان گشایش پنجمین کنگره جهانی نفت رهرتازی تهیه نموده‌که درزیر باطلاع‌خوانندگان محترم میرسد .

درهفته گذشته اولین جلسه پنجمین کنگره جهانی نفت در نمایشگاه کالای نیویورك گشایش یافت و برای مدت یك هفته متجاوز از ۶ هزارنفر ازکارشناسان ومهندسین وروسای شرکت های نفت کشورهای مختلف جهان درجلسات‌آن‌شرکت داشتند وبیش ازده هاهزارنفر برای تماشای ماشینهای جدید وپیشرفت هائی که درصنعت نفت‌پیداشده‌است بنمایشگاه کالاآمده وازدو طبقه عمارت وسیع نمایشگاه‌که باین قسمت اختصاص داده بودند بازدید کردند .

مشکلات نفت

دراین جلسات سخنرانی هائی که توسط مهندسین برجسته‌شرکت های نفت ایراد گردید بسیارجالب بود وروساء ونمایندگان شرکت‌های بزرك نیز موقع راغنیمت شمرده و درباره مشکلات نفت نطق هائی ایراد کردند که نه تنها موردتوجه حاضران قرار گرفت بلکه جرایدو محافل اقتصادی ونفتی امریکا، باین قسمت توجه خاصی مبذول داشته ومورد بحث قراردادند .

اولین بار

دراین کنگره که برای اولین‌بار درامریکا تشکیل شد روسیه‌شوروی هم قرار بود شرکت کند و حتی گزارش هائی ازپیشرفت های‌نفتی وطریقه های مخصوص حفر چاه واستخراج نفت درروسیه راهم به دفتر کنگره فرستاده بودند ولی بعدا نمایندگان شوروی بعلت‌سخت گیریهائی که برای مسافرت آنها بامریکا شده‌بود ازشرکت‌درکنگره صرفنظر کردند این گزارشها که توسط اعضاء کنگره در کنفرانس های مربوط باستخراج نفت ومتد استفاده ازفشارآب قرائت شد اطلاعات جالبی‌دراختیار علاقمندان گذاردند .

طریقه جدید استخراج

مطابق این گزارش استخراج مواد نفتی درسالهای ۱۹۵۲و۱۹۵۷ دوبرابر شده وپیش بینی میشود که تا۶ سال دیگر سه برابر خواهد شد محصول نفت خام روسیه درحال حاضر مطابق این گزارش درحدود ۱۰۹ میلیون چلیك درروزمیباشدو در ۱۹۵۷ به ۷ میلیون چلیك که محصول نفت خام فعلی امریکا در روز میباشد ترقی خواهد کرد.

دولت روسیه برای اینکه بتواند حداکثر استفاده رااز ذخائر نفتی خودبنماید ازمته‌تزریق آب در چاه استفاده میکند وچاه هارا بفاصله زیاد ازهم حفر مینماید .

درحال حاضر ۶۲ درصدازمحصول نفت روسیه از چاههائی استخراج میشودکه باتزریق آب بر فشار نفت افزوده وحداکثر استفاده را ازچاه مینمایند .

درامریکا درموقعی ازفشار آب استفاده میکنند که فشار طبیعی‌نفت کم شده باشد واین نوع چاه های نفت از۱۵ درصد ازمجموع چاههای نفت امریکا تجاوز نمیکند ولی مهندسین شوروی ازهمان ابتدای کار ودرموقعیکه فشار طبیعی چاه برای استخراج نفت‌کافی است‌از طریقه تزریق‌آب استفاده مینمایند وباین نتیجه‌رسیده‌اند که‌از فاصله بین دوچاه زیاد باشد درمقدارنفتی که میتوان ازچاه استخراج کرد موثراست .

در قسمت حفریات‌نیز گزارش مقامات شوروی مورد توجه قرار گرفت. مطابق این گزارش درحفر ۸۶ درصد ازچاههای نفت وگاز روسیه از طریقه «توربو» استفاده میشود درصورتیکه تمام چاه های نفتی که درامریکا حفرشده و یا میشود باطریقه «دوار» میباشد .

درطریقه «توربو» مته ای‌که چاه‌را حفر میکند ازتوربینی‌که درکنارش قرار دارد نیرو میگیرد وبگردش درمی‌آید ولی درطریقه «دوار» مته به لوله دواری که تابالای چاه ادامه دارد وصل است وگردش‌لوله‌مزبور باعث حرکت مته وحفرچاه میشود .

طریقه اول‌که درروسیه معمول تراست سریع‌تربوده وزودتراز نوع دیگر چاه راحفر میکند ولی‌درمقابل این عیب راداردکه مته زود کند میشود ومدتی برای تعویض مته باید معطل شد .

همینطور درگزارش فوق ذکر شده است که ازجریان برق برای حفر چاه وبحرکت درآوردن مته استفاده میکنند که ازلحاظ‌سبکی وآسان بودن حمل ونقل وازهمه گذشته سرعت درحفرچاه برانواع دیگر برتری دارد .

مته های جدید

یکی دیگر ازنکاتی‌که درگزارش روسها جلب توجه میکرد استفاده ازمته‌های جدید درانفجاراتی است که برای شکستن سخره های‌زیر زمینی بکار برد. میشود که لازم‌نیست حتی مته رااز چاه بیرون آورد .

استفاده ازارتعاشات وجریان برق درشکستن سخره هاهم‌اخیرا معمول شده است .

پایان روز اول

درپایان اولین روز کنگره رئیس شرکت نفت «کانتینتال» فصلی درباره فراوانی واستخراج نفت خام وخساراتی که ممکن است بعلت ارزان شدن قیمت، دررونق بازار فرآورده های نفتی وارد آیدصحبت کرد.

فاطق اشاره به بحران سال های ۱۹۲۰ و۱۹۳۰

اختلافات قیمت‌نفت وضرر شرکت های نفت کرده واز روساء شرکتها ونمایندگان آنها خواهش کرد تادراین زمینه‌مطالعات بیشتری کرده واجازه ندهند که بواسطه کثرت وفراوانی استخراج نفت خام بحران مزبورتکرارشود .

فقط ده روز

درروز بعد درقسمت مربوط به استخراج نفت ، معادن شرکت «شل» ازمحدودیت هائی‌دولت امریکا برای شرکت های نفت داخلی قائل‌شده است گله کرده وخاطر نشان ساخت‌که شرکت‌های نفت کشور های دیگر هرقدردلشان میخواهد نفت استخراج میکنند ولی شرکتهای داخلی ـ امریکا بقدری محدود شده‌اند که درماه‌بیش ازده‌دوازده روزنمی‌توانندازچاه‌های‌نفت خود استفاده کنند. خاطرنشان‌ساخت که درنواحی قلات قاره خلیج مکزیك بامحدودیت های فعلی و گرانی وهزینه سنگین حفر چاه و حمل نفت خام، ازلحاظ اقتصادی بهیچوجه فعالیت شرکتهای نفت مقرون بصرفه نمیباشد .

٤٦ میلیون چلیك

یکی دیگر ازشخصیت های‌نفت امریکا که دراین کنگره سخنرانی کرد«نانتینال گویول» از شرکت استاندارد اویل کالیفرنی بود که مقدار نفت مصرفی سال ۱۹۵۷ را درحدود ٤٦ میلیون چلیك در روز تخمین زد وياد آورشد که درحال حاضر روزانه درحدود ۱۹ میلیون چلیك نفت دردنیا بمصرف میرسد که ۳۳ درصد ازنیرو وانرژی لازم رابرای گردش چرخهای فعاله دنیا راتامین میکند وپس از٦سال(۱۹۵۷) که مصرف نفت به ٤٦ میلیون چلیك درروز خواهد رسید نفت ۳۹درصد ازنیروی مورد نیاز بشررا تامین خواهد کرد .

نفت صحرا

نفت صحرا واهمیتی که ذخائر سرشار این ناحیه دربازار نفت‌دنیا خواهد داشت درطی چند سخنرانی مورد بحث قرار گرفت. یکی از شخصیت هائی که دراین زمینه سخنرانی مفصل وجالبی ایراد کرد آقای «بوئین» رئیس انجمن نفت فرانسه درافریقاشت که توجه‌روسا وشرکت های نفت رابه افریقاجلب کرده واظهار داشت که خاورمیانه هنوز مقام اول رادردنیا حائزاست ولی کشفیات اخیر درافریقا نشان میدهد که ذخائر این ناحیه‌دست کمی ازخاورمیانه ندارد ودرسالهای آینده ممکن است جای خاورمیانه رابگیرد .

شخصیتهای برجسته

ازشخصیت های کشورهای اروپا که ازنمایشگاه صنایع نفتی بازدید کرد «لودویك ارهارد» معاون صدر اعظم آلمان رامی‌توان نام برد که برای مدت کوتاهی باین کشورآمده است.

دراین نمایشگاه چند شرکت‌لوله سازی آلمان نمونه هائی ازلوله‌های نفت رابنمایش گذارده بودند .

نمونه های تازه

شرکت های نفت امریکا دراین نمایشگاه نمونه هائی از پیشرفت های خودرا بمعرض تماشا قرارداده بودند .

شرکت استاندارد اویل نیوجرسی که یکی ازبزرگترین آزمایشگاه های مخصوص مطالعات نفتی رادارد دراین نمایشگاه بیشتر از شرکت های دیگر فعالیت نشان داده بود .

مهندسین این شرکت بااستفاده ازرادیو اکتیویته ثابت کردند که، درموقعیکه موتور تازه شروع‌بکار میکند، قسمت های مختلف موتور ۵ برابر زیاد تراز موقعی است که موتور مدتی کار کرده است .

یکی ازمهندسین شرکت «کریول» که درونزوئلا فعالیت دارد درطی سخنرانی مفصلی دربار این کشور متذکرشد که چندی‌قبل‌برای‌رسیدگی به موجودی نفت‌کوره احتیاج‌بانبار بزرگی بود که ۸٫۵ میلیون چلیك نفت کوره رادرآن نگاهدارند.برای اینکار ازیك انبار زیر زمینی که دیوارش را کاه‌گل‌کشیده بودند استفاده کردند ونتیجه مطلوب گرفتند .

آثار قدیمی

دریك‌گوشه نمایشگاه که‌کمی از ماشین‌های جدید حفاری ودستگاه های الکترونی وغیره فاصله داشت شرکت استاندار داویل نیو جرسی نمایشگاه کوچکی ازآثار قدیمی که ولالت‌بر استفاده‌ازنفت درعهدباستان میکرد تشکیل داده بود .

یك‌لوحه سنگی که‌پنجاه سال‌قبل ازیکی از خرابه‌های «سومر» قدیم کشف‌شده بود ، همراه باترجمه انگلیسی سنك‌نوشته که بزبان «سومری» بودحکایت میکرد که‌در ۲۱۰۰سال قبل‌از میلاد مسیح،مردم این ناحیه ازاسفالت که نفت‌خام غلیظ میباشد برای معالجه امراض عفونی سطح بدن‌استفاده میکرده‌اند نمونه‌هائی وجود داشت که‌ثابت میکرد سومری ها مردم کشورهای متمدن عهد باستان ازاین مایع‌سیاه درساختمان های‌خود استفاده‌میکردند. رومی‌ها ویونانیان نفت را بااماده دیگری مخلوط کرده وآتش بزروی ارتش دشمن میریختند .

درمرکزیك هم‌آثار فراوان وجود دارد که‌نشان میدهد مردم امریکای جنوبی هم‌برای سالیان دراز ازمواد نفتی استفاده مینمودند .

دراین نمایشگاه دوتکه لوله دیده میشد که یك شرکت لوله‌سازی ایتالیائی بنمایش گذارده‌بود ونمونه‌ای از لوله‌های قدیمی رومی‌ها بود که باآلیاژ مخصوصی تهیه کرده بودند که‌پس‌از قرنها درزیرآب ماندن زنك‌نزده واز بین‌نرفته بلکه‌بآسانی جلای اولیه‌اش را بدست‌آورده‌بود .

پنجمین کنگره جهانی نفت ، موفقیت بپایان رسید ودهها هزارنفر آنرا بازدید کردند ولی قسمت‌مهم تر سخنرانیهای جالبی بود که در قسمت‌های مختلف ایراد گردید و مهندسین وکارشناسان شرکت‌های نفت فرصت پیدا کردند تااطلاعات خودرا مبادله کرده‌وباهم آشناشوند .

از خبرنگار مخصوص‌ما در بیروت

اجتماع سفرای ایران در بیروت باحسن استقبال‌روبروشد

این حسن استقبال نشان داد که شایعات مربوط بعدم تمایل آنکشور از اجتماع سفرای ایران در بیروت صحیح نبوده‌است

خبرنگارما دربیروت‌پیرامون‌کنفرانس سفرای ایران درکشورهای خاورمیانه وشمال آفریقا که دوهفته دربیروت برپاست آقای حکمت وزیرخارجه‌وقت تشکیل شده‌است گزارش ارسال داشته که ذیلا خلاصه آنرا درج میکند :

کنفرانس سفرای ایران درخاورمیانه تحت ریاست آقای حکمت وزیرخارجه وقت مدت‌چهارروزدراقامتگاه‌سفیرایران در لبنان تشکیل بود وزیر خارجه وقت باسفرای شاهنشاهی در کشورهای خاورمیانه‌و شمال افریقادرباره‌سیاست خارجی دولت شاهنشاهی وروابط با کشورهای مزبور مذاکره وتبادل‌نظر نمود .

دراین اجتماع آقایان امان‌اله‌اردلان سفیرایران درعراق دکتر نجم سفیر ایران‌در لبنان ضیاءالدین قریب‌سفیر ایران در عربستان سعودی سجمشید قریب‌سفیر ایران درجمهوری متحده عربی سرکن‌الدین آشتیانی وزیر مختار ایران درادرن هاشمی سعبدالاحد یکتا سفیر ایران درتونس سدکتر قدیمی سفیر ایران‌درمراکش ورحمت‌اقابکی عضو سابق شورایعالی سیاسی وزارت خارجه ووزیر کشور فعلی شرکت داشتند .

قبل‌از ورود وزیرخارجه ، بتدریج سفرای ایران درکشورهای نامبرده وارد بیروت شدند وازطرف‌مقامات دولت لبنان وسفارت شاهنشاهی در بیروت مورد استقبال قرار گرفتند.

هنگام ورود وزیر خارجه ایران نیز شخص وزیر خارجه لبنان از ایشان استقبال نموده و خوش‌آمد گفت ودرمدت اقامت وزیر خارجه وسفرای ایران دربیروت مقامات دولتی ومامورین لشکری‌و کشوری لبنان نهایت همکاری و مساعدت را ابراز داشتند ..

دولت لبنان از تصمیم وزارت خارجه ایران مبنی برتشکیل این کنفرانس دربیروت نهایت حسن استقبال وموافقت را نموده و از اینکه بیروت محل تشکیل این کنفرانس تعیین شده بود کاملا راضی بنظر میرسید .

اجتماع سفرای ایران نیز در محیطی‌بسیارگرم و دوستانه‌برگزار گردید و وزیر خارجه لبنان‌ضیافت باشکوهی بافتخار وزیر خارجه و سفرای ایران برپا نمودکه درآن کلیه رجال لبنان شرکت داشتند، همچنین آقای حکمت نیز ضیافتی درهتل معروف «بریستول»بافتخار هیئت دولت ومقامات رسمی لبنان برپا نمودکه درآن نخست‌وزیر و کلیه وزرای لبنان شرکت داشتند واین برخوردها نشان میداد که شایعات اخیر مبنی برعدم تمایل دولت لبنان باتشکیل کنفرانس سفرای ایران دربیروت بهیچوجه صحیح نبوده است بلکه برعکس دولت لبنان نهایت رضایت را از این امر داشته است .

ماشین جوشکاری اونان
واردشد
شرکت تهرانشهر محدود خیابان سعدی تلفن
۳۴۳۵۳ ـ ۳۰۲۱۱۵

قابل توجه دانشجویان و مسافرینی
که عازم آمریکا میباشند

کشتی مجلل آتلانتیك بهترین‌وسائل پذیرائی و راحتی رابرای مسافرین فراهم می آورد .

خط کشتیرانی آمریکن بنرلاینز سریع و با صرفه بوده‌ودارای‌برنامه دائمی بین:
هلند ـ بلژیك و ایالات متحده آمریکا میباشد

AMERICAN BANNER LINES
S/S ATLANTIC

برای کسب اطلاعات بیشتر بنماینده‌گی کل
شرکت سهامی ایران اکسپرس
خیابان تخت‌جمشید شماره ۳۲٤ تلفن٤٦۰۹٦ مراجعه فرمائید .
آ ـ ۹٤٤٦

کولر جدید کلمن

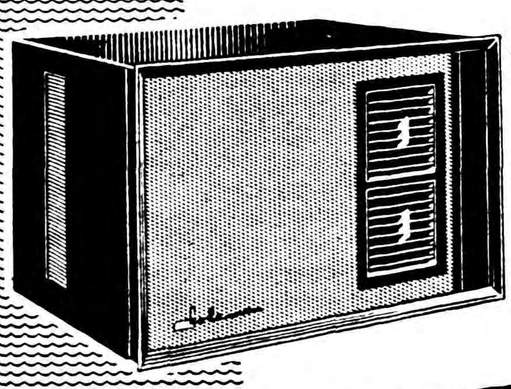

شما را از گرمای تابستان نجات میدهد
راحتی خانواده شما را تامین مینماید

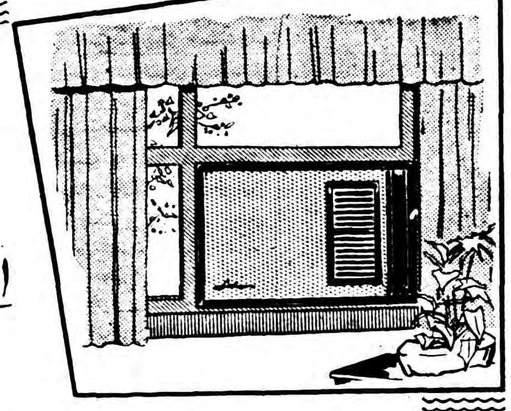

مدل جدید
بظرفیت های
۱ تن و ۲ تن

Coleman

مردم زنده دل بختیاری مانند همه‌هموطنان خود
از پپسی کولا لذت میبرند

پپسی کولا دوست همیشگی شما
آ ـ ۹۳٦۲

اعلام خطر به‌مادران بچه ها

بمادران بچه‌ها اعلام خطر میکنیم!. باوجود اینکه بارها نوشته‌ایم که‌بارسیدن فصل تابستان باید مواظبت بیشتری از جگر گوشه‌های خود بنمایند وهرروز اخبار تأثرآوری ازمرك چندکودك خردسال چاپ میکنیم تاشاید مورد توجه‌والدین آنها واقع شود . متاسفانه مجبوریم اطلاع دهیم که‌آمار مرك کودکان خردسال درنتیجه خفگی درحوض افزایش یافته است و این نشانه آنست که‌به‌بچه‌ها درمنزل کمتر توجه‌میشود . پدرومادر بعداز ظهر مشغول استراحت میشوند درحالیکه کودك‌خردسال آنها درحیاط برسر حوض مشغول «آب‌بازی» است ،پدر به محل‌کارخود میرود ومادر برای خرید ازخانه خارج میشود . بی‌آنکه قبلابچه کوچك خودرا به‌کسی سپرده باشد وحداکثر آنکه کودك رابه خواهر یابرادری که بیش‌از یکی‌دوسال از اونیز بزرگتر نیست میسپارد .

اگرچه دراین موارد زخمی که‌بردل مادروپدر مینشیند بزرگترین مجازاتهاست‌ولی باوجود این متذکر میشویم که‌در این باره باید چاره‌ای اندیشید . ماقبلا نیز پیشنهاد کردیم که شهرداری دراین موضوع دخالت کرده صاحبان خانه‌ها راوادار سازد که عمق‌حوض ها راکم‌کنند ویا حداقل‌بانرده‌ای روی آنرا بپوشانند .

آماری که‌از پزشك قانونی میرسد رقم‌درشتی رانشان میدهد همانطور که‌دراین شماره خواهید خواند تنها پنج‌طفل خردسال دربیست‌و چهار ساعت گذشته درحوض افتاده وخفه شده‌اند .

یکبار دیگر بپدران وخصوصا مادران اعلام خطرمیکنیم: مگرشما فرزندان خودرا دوست ندارید ، پس‌چرااز آنهامراقبت نمی‌کنید ؟

حوض‌قاتل بچه‌ها

دربیست وچهار ساعت اخیرپنج طفل خردسال باسامی زیر درحوض افتاده خفه شدند :

فرامرز ناتان ۵ ساله در دروازه دولت، خسرو سید عبدالهی ۵ساله درقاسم آباد خسرو عمومی سه‌ساله درنارمك ، مرتضی رحیمی ۱۳ساله وفاطمه فرزند ابوالحسن چهارساله.

مجروحین تصادفات

دیروز ودیشب چهارده نفر باسامی زیر دراثر حوادث رانندگی‌مجروح شده‌اند :

صغری پناهی فرزند علیجان دربخش یك ـداود شعبانی دربخش ۲۲ـ فاطمه خدامی فرزند صفر علی و عباسعلی خدامی فرزند سلیمان در بخش ۱۱ـناصرلاری فرزند محمد، عباس‌صادقی‌فرزند غلامرضا در نازی‌آباد ـاحمد خوش‌مداد درجاده کرج ـارشد میرزازاده فرزندمحمد در قلهك ـرمضان رمضانی فرزند امامقلی دربخشر ۱۳ ـعصمت‌مصری فرزند میرزامحمد ـ غلام‌لشائی در حوزه کلانتری سوار ـحسن گلزاری فرزند محمدباقردربخش ۲۵.

حوادث گوناگون

تیراندازی در شب عروسی

مردی که دادستان برای اوتقاضای اعدام کرده بود محکوم شد

دیروز شعبه اول دادگاه جنائی به ریاست آقای عظیما رسمیت یافت وباتهام مردی بنام حسن جعفری فرزند ابراهیم که باتهام قتل عمد وحمل اسلحه قاچاق تحت تعقیب قرار گرفته بود رسیدگی بعمل‌آورد حسن باتهام قتل طفل پنجساله‌ای در دادگاه جنائی کرمانشاه به حبس ابد محکوم شده بودو لی براثرنقض حکم در دیوان کشور پرونده‌بشعبه اول دادگاه جنائی رسیده بود که دیروز محاکمه مزبور انجام گرفت.

عروسی ونزاع

بموجب کیفر خواست دادستان جریان واقعه این بوده که سال قبل در قریه «آور زمان» از قراء ملایر یك مجلس عروسی برپا بود که عده زیادی درآن شرکت داشتند دراین مجلس به حسن که‌از مدعوین بود اطلاع رسید که عده‌ای در خارج خانه مشغول کتك زدن‌اقوام اوهستند، حسن از مجلس عروسی خارج شد ومشاهده کرد که عده زیادی جمع شده ومشغول نزاع می باشند وی بعجله به خانه رفت و تفنك شکاری خودرا برداشت بمیان جمعیت رفت وتیری رها نمود که تصادفا به طفل پنجساله‌ای بنام خسرو اصابت کرد و اورا از پا در آورد .

تقاضای اعدام

حسن از همان هنگام دستگیر و تحت تعقیب قرار گرفت و دادستان برای وی تقاضای اعدام کرد ولی دادگاه جنائی کرمانشاه وی‌را بحبس ابد با اعمال شاقه محکوم کرد که سرانجام حکم در دیوان کشورنقض شد .

دیروز دادگاه پس‌از استماع مدافعات متهم وارد شور شد وپس‌از بررسی پرونده با توجه باظهارات متهم قتل را غیر عمد تشخیص داده حسن را بسه سال زندان بااعمال شاقه واز جهت حمل اسلحه قاچاق نیز بسه سال زندان محکوم کرد .

«کفاشی» که قیمت چرم رانمیدانست زندانی شد !

دیروز مردی که خود را به پاسبان پست کفاش معرفی کرده بود ولی‌از قیمت چرم وتیماج اطلاعی نداشت دستگیر شد وبزندان‌رفت .

پاسبان کلانتری ۲۲ پاس پل‌راه‌آهن به شخصی که مقداری چرم وتیماج و کفش مردانه بردوش داشت ظنین شد وخودرا باورساند .

این، شخص‌گفت :من کفاش هستم ومیخواهم محل مغازه‌ام را عوض‌کنم ،از این جهت بجای اینکه پول حمالی بدهم خودم‌لوازم‌کارم را منتقل میکنم .پاسبان از قیمت چرم و کفش سئوالاتی‌از این «کفاش» کرد وچون نتوانست جواب درستی بدهد اورا به کلانتری برد در کلانتری «کفاش» خود را غلامحسین طهماسب‌نژاد فرزند علی معرفی کرد وضمن تحقیق معلوم شد که چرم و تیماج و کفش‌ها را از یك‌مغازه کفاشی‌واقع دربخش ۲۰ سرقت کـرده است . غلامحسین با قرار قانونی باز داشت شد و بزندان تحویل گردید .

چون پریموس خاموش میشد آنرا برسر خود کوبید !

عصر دیروز جوانی بنام عباس طالع‌بین که‌سوخته بود به‌بیمارستان امدادی منتقل‌شد.

اوگفت من دانش آموز مجردی هستم ،بعداز ظهر امروز خسته ومانده بخانه آمدم وبرای تهیه غذا پریموس را روشن کردم، ولی پریموس هرلحظه خاموش میشد، منکه‌از این ماجرا ناراحت وعصبانی‌شده بودم پریموس رابرسرم کوبیدم وآتش گرفتم.

محکومیت راننده

دیروز شعبه سوم دادگاه جنائی به ریاست آقای واصف رسمیت‌یافت وباتهام راننده‌ای بنام مسلم فرزند علی بابا شهرت ایلخانیان که بعلت قتل‌غیر عمد هنگام رانندگی ونداشتن گواهی نامه‌رانندگی‌تحت‌تعقیب‌قرار بود رسیدگی بعمل آورد دادگاه پس‌از رسیدگی لازم متهم را بدوسال زندان مجرد و دوهزار ریال غرامت وپنجسال محرومیت از شغل‌رانندگی محکوم کرد .

دوچرخه سواری مرد وراننده‌ای بزندان رفت

دیروز کامیون شماره ۱۵۶۰ برانندگی خانعلی جهانگردی فرزند محمد علی در خیابان شیرو خورشید بادو چرخه سواری بنام سیدحسین میر عابدینی فرزند سید محمد علی تصادف کرد . دراین تصادف دوچرخه سوار همانده در گذشت وراننده بداد سرا اعزام شد .

اتومبیل قاتل بزرگتر ها

دیروز مرد ۴۵ساله‌ای بنام ولی‌اله دربزشکی قانونی علت مرك‌شکستگی فرزند علی وشخص دیگری بنام جمجمه اعلام شد. این دونفر در اسمعیل فرزندعلی‌محمد دربیمارستان نتیجه تصادف بااتومبیل‌در گذشته بودند . درگذشتند .

خلبان هواپیما اشتباه کرده بود

ستاد نیروی‌هوائی ایران‌طی‌اطلاعیه‌ای اعلام‌کرد که علت سقوط هواپیمای «هاروارد» درروز شانزدهم خردادماه براثراشتباه وخبط خلبان آن بوده است.دراین اطلاعیه‌اشاره شده‌است که در روز شانزدهم خرداد یك فروند هواپیمای «هاروارد» جهت انجام تمرین پرواز ازفرودگاه‌قلعه مرغی بپروازدرآمد، دراین ماموریت ستوان یکم خلبان محققی سمت هنرآموزگاری واستوار یکم‌خلبان صراف پورحسینی سمت هنرآموزی راعهده‌دار بود ولی چون هواپیمادر ساعت معینه‌بفرودگاه‌مراجعت ننمود است . و برقراری ارتباط رادیوئی میسر نشد چندفروند هواپیما برای‌اکتشاف اعزام شد وبالاخره درنتیجه‌اکتشاف معلوم شد هواپیمادر نزدیك‌دریاچه حوض‌سلطان آسیب‌دیده‌است .

دراین اطلاعیه‌اضافه شده است: ستوان یکم محققی جراحت‌مختصری برداشته و فعلادربیمارستان شماره دوارتش بستریست ووضع مزاجی‌او کاملارضایت بخش است واستوار هنرآموز نیز پس‌از یکشب استراحت ازبیمارستان مرخص‌شد .

کمیسیون سانحه نیروی هوائی‌علت سانحه‌را اشتباه خلبان تشخیص‌داده است .

از صبح چهارشنبه در سینما های

حافظ ـ رادیو سیتی ـ تابستانی ومحل تهران

بریژیت باردو

در آخرین فیلم خود

زن و بازیچه

دوبله بفارسی

باشرکت:

انتونیو ویلار

داریو مورانو

بکارگردانی

ژولین دوویویه

سینما سکوپ ـ رنگی

شرکت سامی مه نور فیلم

اقتباس از رمان کلاسیک نویسنده مشهور فرانسوی پیر لوئیس

۲ـ۹۴۲۸

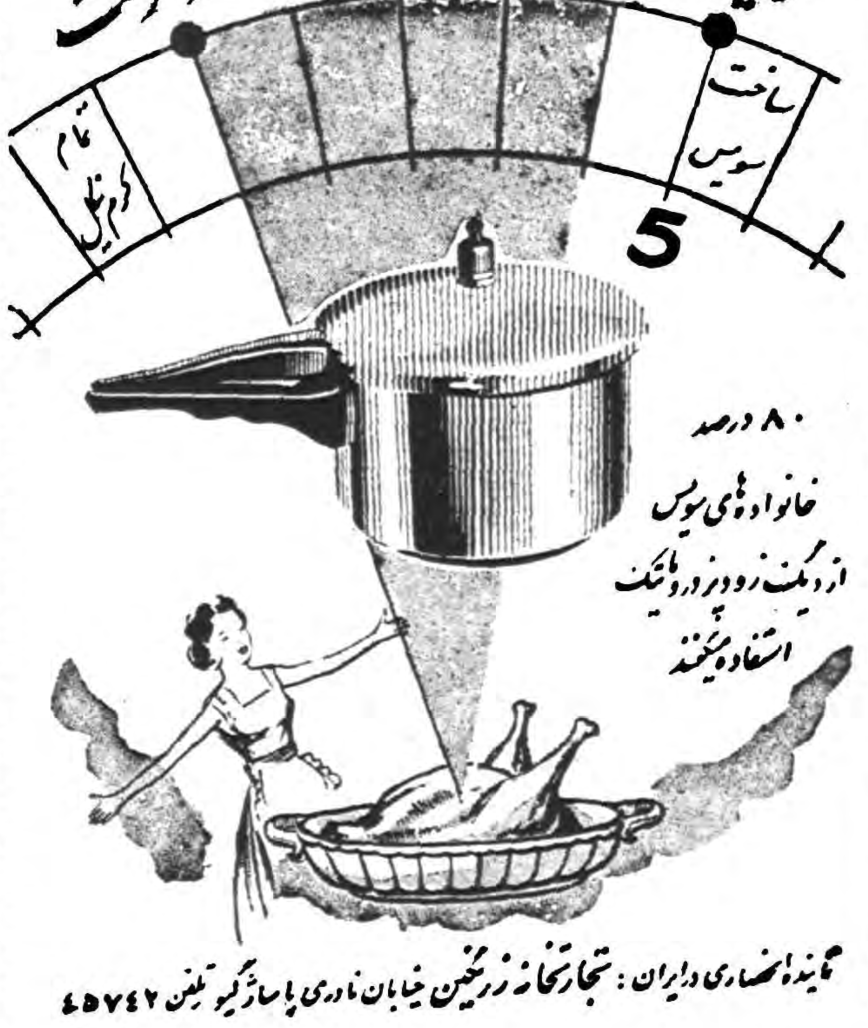

نماینده انحصاری در ایران : تجارتخانه زرین‌چین خیابان نادری پاساژ گیو تلفن ۴۵۷۴۲

آ ـ ۹۴۳۶

باستحضار مشتریان محترم میرساند

مغازه کوه‌نور

برای تجدید ساختمان موقتا ازخیابان‌اسلامبول به خیابان لاله‌زارنو بین چهارراه کنت و چهارراه مهنا (شماره۱۷۸)

ساختمان خاچیك منتقل شد

تلفن ۳۹۱۰۲ـ ۳۴۵۰۵

«موسسه خروس» آ ـ ۷۵۸۱

-۱۲۰-

نگاهی به حضار انداخت وسپس در جلوی همه وارد سالن شد . سالن در تابستان منظره زیبائی داشت . پنجره ها کاملا باز بود و هوای تازه بدرون سالن راه می یافت . گلهای ژاپنی آبی رنك گلدانهای بزرك را اشغال کرده و برآئینه های دیوار نقش انداخته بود. در خارج آفتاب گرم بروی چمنزار می تابید . یك زنبور تنبل پشت شیشه پنجره وز وز می کرد. میهمانان که در اثر طولانی بودن راه خسته شده بودند باکمال خوشحالی در صندلی های راحتی سالن فرو رفتند . سی کمب شراب و بیسکویت‌آورد.

راشل در حالی که می خندید گفت :

« آفتاب واقعا به خستگی انسان کمك می کند . من از آفتاب‌ناراحت نمی شوم . در ایتالیا سالی نه ماه هوا آفتابی و گرم است .

راشل افزود :

حال من‌برای هوای خوب غنج میزد .من برای‌شما مشروب می‌آورم فیلیپ شما ازجای برنخیزید ،هنوز بیمار هستید ومن پرستار شما هستم .»

راشل درلیوانها شراب ریخت وبرای ما آورد . پدر خوانده‌ام و کشیش ایستاده بودند ونسبت به‌زحمتی که‌راشل شخصا متحمل میشد اعتراض میکردند ،ولی او آنهارا روی صندلی خود نشانید.

هنگامیکه بمن نزدیك شد ، من‌از نوشیدن مشروب خودداری کردم گفت :

«شما تشنه نیستید ؟»

سرم راتکان دادم .ازاین پس حاضر نبودم هیچ چیزازدست او بنوشم او لیوان مرا روی سینی‌نهاد ودرحالیکه گیلاس خودرادردست گرفته بود بگوشه اطاق رفت‌وکنار خانم پاسکوئه ولوئیز روی کاناپه نشست .

کشیش گفت :

«من فکر میکنم که‌دراین فصل گرمای فلورانس باید غیرقابل تحمل باشد وحتی شما نتوانید درآنجا زندگی کنید .

راشل پاسخ داد :

ـمن هیچگاه گرمای ایتالیا راغیر قابل تحمل نمیدانم .مادر ویلاکرکره هارا از صبح میبندیم وبااین ترتیب ویلادرتمام مدت روز خنك میماند . ما به آب وهوای آنجا خوگرفته‌ایم هرکس درنیمروز ازمنزل خارج گردد بیمار میشود .بااین علت مادر منزل میمانیم واستراحت می‌کنیم .من در ویلا سانگالتی حیاط کوچکی دارم که‌رو به‌شمال است وهیچگاه آفتاب بآنجا نمی‌تابد .دراین حیاط حوضچه وفواره ساخته شده‌است وهروقت هوا خیلی گرم شد فواره راباز می‌کنم .صدای ریزش آب بسیار آرامش بخش است . دربهار ودرتابستان من همواره دراین حیاط مینشینم .»

دربهار اومیتوانست دراین حیاط‌بنشیند وگلبرگهای خرزهره راکه از شاخه‌های انبوه‌آن مانند ذرات طلا حیاط را غرق میساخت وازبالای سراو بزمین میریخت راتماشاکند .

گلها پژمرده میشد وگلبرگهای آن بزمین میریخت ودر بحبوحه تابستان دانه‌های آن میترکید وتخمها بنوبه خودزمین رامیپوشانید .درانگلستان‌نیز همین گونه بود. بدون شك درحالیکه راشل درحیاط کوچك نشسته بود آمبرویز درکنارش قرارداشت .

ماری پاسکوئه درحالیکه چشمانش راخمار میکرد وخدا میداند به‌چه زیبائیهای افسانه آمیزی فکر میکرد گفت :

«من آرزو دارم فلورانس را ببینم .»

راشل روی‌خودرابطرف اوکردوگفت :

«خوب دراینصورت باید سال آینده بدیدن من بیائید .من ازشما دعوت مینمایم درمنزل من‌اقامت کنید .

من‌ازهمگی شما دعوت میکنم بایتالیا بیائید .

فورا همهمه‌ای‌بوجود آمد وحضار درباره دعوت راشل شروع به‌بحث‌کردند بعضی آنرا فورا قبول کردند وبعضی‌دیگرباتاسف آنرا بوقت دیگری موکول نمودند . آیا راشل درنظر داشت بزودی حرکت نماید ؟کی‌خیال بازگشت داشت ؟ نقشه‌های اوچه بود ؟راشل سری تکان دادوگفت :

«من‌بزودی بایتالیا میروم و بزودی بازمیگردم .من همواره بسته وبنابه تمایل فوری‌ام اقدام میکنم ونقشه‌قبلی درسر نمیپرورانم .»

متوجه‌شدم که‌پدر خوانده‌ام اززیر چشم نگاهی بمن‌انداختو سپس سبیلش راجوید ونظرش راازمن برداشت .فکر اورا حدس میزدم :

«راشل که‌رفت ، فیلیپ‌رفتار سابق خودرا باز خواهدیافت » بعدازظهر شده‌بود .ساعت چهار بسر میزرفتیم .باردیگر من‌وراشل درمنتهی‌الیه میزدر مقابل یکدیگر قرار گرفته بودیم وپدر خوانده‌ام و کشیش بین‌ما نشسته بودند .باردیگر خنده‌ها ،صحبتها واشعار فضاراپر کرد .

من‌مانند باراول ساکت نشسته وبقیافه حضار ومخصوصا راشل خیره شده بودم .باراول راشل برای من‌یك فرد ناشناس بودومن سعی داشتم چهره ناشناس اورا بشناسم .ریاست جلسه ، تغییر سریع موضوع صحبت،اظهار علاقه‌ظاهری نسبت به‌هریك ازحضار همگی مانورهای زنانه‌ای بود که‌من تاکنون درهیچ‌زنی ندیده‌بودم وبنظرم افسانه آمیز می‌آمد .اکنون از تمام ریزه کاریهای اومطلع بودم .طرز شروع یك بحث ،صحبتهای‌درگوشی با کشیش ،قیافه نیمه پنهان‌درپشت انگشتان ،خنده های پرسروصدا وقیافه متعجب پدرخوانده‌ام که‌چهره‌خودرا بجلو خم میکرد ومیپرسید:«چه‌گفتید؟» وجواب فوری همراه بالبخند راشل که‌پاسخ‌میداد : «کشیش بشما خواهد گفت »که‌باعث میشد کشیش تابناگوش سرخ شود وشروع بتعریف‌لطیفه‌ای که‌حضار آنرا نمیدانستند بنمود وازشجاعت خود شاد گردد دیگر برای‌من داستانهای آشنائی بود. این‌کار ممکن بودهمگی حضار رابخنداند ورخوت میهمانان رامبدل به‌سبکدلی زود گذری‌نماید ،ولی دیگر مرا نمیتوانست لحظه‌ای بخود مشغول سازد .

من‌ازخود میپرسیدم آیا نوع اقدام اودر مجامع ایتالیا فرق میکند ؟فکر نمیکردم .مجامع آنجا بااین جریانات آشنائی بیشتری داشت .راشل بزبان ایتالیائی صحبت میکرد وبدون شك‌راینالدی بحرفهای‌او شاخ وبرك میداد و بااین‌ترتیب میهمانان ویلای‌سانگالتی خودرا بشاش تراحساس میکردند .

هنگامیکه راشل باراینالدی صحبت میکردمن متوجه شده‌بودم که در صحبت‌راحت‌تر استوبیشتر لطیفه میگوید .گاهگاهی برای دادن جلای بیشتری بسخنان خود آنها راباحرکات دست همراه میکرد .امروز او باحرکات دست سخنان پدر خوانده‌ام رامتوقف نمود وخود شروع بتعریف موضوعی نمود .دستهای او هواراجارو میکرد . آنگاه درانتظارپاسخ‌پدر خوانده‌ام به‌لبه میز باآرنج خودتکیه دادودستهایش راصلیب واروبی تحرك قرارداد . روی خودرا بطرف کندال کرده‌بود وبحرف اوگوش میداد ومن میتوانستم بااین ترتیب‌نیمرخ صورت اورا ببینم .اکنون نیزاو بنظرم‌ناشناس می‌آمد .چهره تراشیده‌ای مانند یك‌مدال وتیره ومتشخص یك بیگانه که‌شال گردنی بسرش انداخته بودودرکریاس دری دست خودرا بطرف رهگذرانی دراز مینمود .

ولی ازمقابل‌او کماکان راشل آشنا ، دوست داشتنی ومحب بود .

پدر خوانده‌ام‌حرف خودراتمام‌کرد .سکوتی برقرار شد. من که باتمام حرکات اودراین حالت آشنا بودم اکنون چشمان اورا، مینگریستم . چشمان اوخانم پاسکوئه وسپس مرانگریست .

گفت :

چطور است به‌باغ برویم ؟

ماازجای برخاستیم وکشیش درحالیکه ساعتش رااز جیب خارج میکرد و آنرا نگاه مینمود ،آهی کشیدو گفت :

«باکمال تاسف من‌مجبورهستم بازگردم .

پدرخوانده‌ام افزود :

ـمن نیز باید بروم .برادرم که‌در لوکسیلیان اقامت دارد بیمارشده است ومن باوقول داده‌ام بعیادتش بروم .ولی لوئیز میتواند بماند.

راشل بااصرار گفت :

ـشما وقت صرف چای که‌دارید .»

ولی دیگر دیر شده‌بود وپس‌از کمی تعارف نیك کندال وپاسکوئه‌ها با کالسکه رفتند .لوئیز تنها نزد ماماند .

راشل گفت :

«حالا که‌دیگر تنها شدیم تشریفات راکنار بگذاریم . به‌اطاق نشیمن برویم .»

ودرحالیکه بلوئیز لبخند میزد در جلوازپلکان شروع ببالا رفتن نمود .

نیازمندیها و آگهی های کوچک

استخدام میشود

یکخانم دکتر دندانپزشک

ویادوشیزه دستیار باحقوق مکفی برای کار درمطب استخدام میشود . به آدرس : خیابان نواب چهارراه سالار دندانپزشکی فصولی برتون از ساعت ۶ بعدازظهر الی ۱۰ شب مراجعه نمایند .

آ_۷۵۸۷

تحصیلدار استخدام میشود

یکی از موسسات ملی احتیاج به استخدام یك نفر تحصیلدار دارد داوطلبان چنانچه حداقل دارای تضمین ملکی بمبلغ دویست هزار ریال باشند تقاضای خودرا براهنمائی شماره ۶۴۵ اطلاعات تسلیم نمایند کسانیکه سابقه تحصیلداری داشته باشند حق تقدم دارند .

۱_۳ آ_۷۳۳۱

یکنفر ماشین‌نویس مرد

باسابقه که‌بماشین نویسی فارسی و لاتین تسلط‌کامل‌داشته باشد استخدام میشود .

سازمان فاکوبا _ خیابان نادری _ کوی‌کوهرشاد _شماره ۲۶

۱_۲ آ_۹۴۲۰

آگهی‌استخدام پزشك

اداره‌بهداری آموزشگاه‌های کل کشوراحتیاج به‌یکنفر پزشك برای خدمت دربهداری آموزشگاههای‌مشهد دارد داوطلبان میتوانند تاآخر وقت اداری روزسی ویکم‌خرداد۳۸درخواست خود راباتعیین آدرس صحیح و کامل بدفتر این‌اداره واقع درخیابان ناصر خسرو تسلیم نمایند تاطبق مقررات نسبت بااستخدام پزشك واجد شرایط اقدام گردد .

رئیس بهداری آموزشگاه‌های کل کشور .دکتر سیاوش آگاه

آ_۹۴۸۰

بیك‌نفر کارگر باسابقه برای نصب تعمیر یخچالهای برقی موردنیازاست بتلفن ۳۵۳۱۰ مراجعه فرمائید .

۳_۳ آ_۹۱۱۲

به یك نفر پیشخدمت

باسواد ضامن دار برای‌۲۴ ساعت نیازمندیم از ۹تا۱۱صبح به خیابان امیر کبیر مقابل مهمانخانه امیرکبیر دفتر لاجوردی مراجعه شود .

آ_۷۵۱۳

آگهی استخدام

پیرو آگهی قبلی شرکت سهامی تلفن ایران جهت‌کارهای فنی نیازمند بعده‌ای تکنسین میباشد . کسانیکه واجد شرایط ذیل باشند .

۱_تابعیت دولت‌ایران

۲_حداقل سن‌۲۲(سال‌تمام) وحداکثر ۴۰سال

۳_دارابودن دیپلم کامل هنرستان صنعتی .

۴_برگ‌خاتمه خدمت سربازی ویا معافیت پنجساله .

بادردست‌داشتن‌مدارك مذکور باداره کارگزینی شرکت سهامی تلفن ایران واقع‌درخیابان اکباتان‌مراجعه‌نمایند تا ترتیب استخدامشان داده شود .

شرکت سهامی‌تلفن ایران

آ_۹۴۷۸

آگهی انتخاب دانشیار

دانشکده پزشکی اصفهان برای‌رشته اعصاب احتیاج بیکنفر دانشیار دارد که باپایه ۱ دانشیاری از طریق‌مسابقه انتخاب نماید _داوطلبین میتوانند از تاریخ ۱۳ر۳ر۳۸لغایت‌آخر وقت‌اداری ۱۳ر۵ر۳۸ بادر دست داشتن مدارك علمی لازم جهت ثبت نام درتهران باداره تعلیمات عالیه ودر اصفهان بدفتر دبیر خانه دانشکده پزشکی اصفهان مراجعه‌نمایندا‌ستخدام‌داوطلب با رعایت مقررات استخدامی پس از ابلاغ بودجه سال ۳۸ بعمل خواهد آمد روز امتحان بعدا آگهی خواهد شد .

ازطرف‌رئیس‌دانشکده‌پزشکی اصفهان دکتر اوژند

آ_۸۷۴۴

بچند نفر (دانه گیر جوراب نایلون زنانه) اعم بادست یا باماشین _مورد نیاز است علاقمندان بشرکت منکور خیابان‌خیام پاچنار ۶۱۵ مراجعه‌نمایند

آ_۷۷۴۹

یك بانوی ماشین نویس فارسی که سابقه کار ماشین داشته باشد و همچنین یك‌خانم برای اداره دستگاه مرکزی تلفن که لااقل یکسال سابقه کار داشته باشد استخدام میشوند داوطلبین بین ساعات ۴تا ۶ بعداز ظهر به کانون آگهی‌زیبا کوچه برلن _ ساختمان یمین مراجعه فرمایند .

آ_۹۳۷۸

بچند نفر کارمند منشی که باموز دفاتر اسناد رسمی آشنائی داشته باشند نیازمندیم‌خیابان‌اکباتان مقابل کارگزینی شرکت تلفن موسسه کاریابی ملی

آ_۹۴۵۴

یك نفر کارگر میکانیك باسابقه یخچال با حقوق مکفی استخدام میشود بتلفن ۳۵۳۱۰ مراجعه فرمائید

۱_۳ آ_۹۱۱۲

مستغلات

هرمبلغ پول‌میخواهید

مستقیما باورقه‌مالکیت‌رجوع فرمائید لاله‌زار ۳۹۷۸۴ به‌بنگاه کوشان

۱_۲۰ آ_۷۶۰۴

فروش _ رهن _ معاوضه

خانه دو طبقه ۶۵۰ متر دو طبقه‌شش اطاق و سه زیر زمین بالوازمات‌در باغ صبا رجوع فرمائید لاله‌زار۳۹۷۸۴ به **بنگاه کوشان**

۱_۴ آ_۸۹۳۶

توجه توجه توجه

کمپانی ها وشرکت های بزرك فروشگاه و دفتر انبار کالا یك‌دستگاه آپارتمان بمساحت یکصد وهشتاد متر مربع که شامل یك نمایشگاه بزرك دو طبقه و یك‌سالن زیر زمینی شش باب اطاق و کلیه لوازم که جمعا۶۰۰ متر زیر بنا جدید واقع در خیابان شمیران واگذار و بفروش میرسد طالبین به تلفنهای شماره ۴۰۸۷۳ و ۳۱۲۲۳

۱_۱۵ آ_۹۳۰۸

خانه برای فروش یااجاره

دارای ۳ اطاق بالوله‌کشی، آب وبرق واقعه درجلوخیابان نواب بتلفون ۲۷۵۲۸ مراجعه بفرمائید .

۱_۲ آ_۷۵۴۱

فروش اجاره رهن تصرف

دو منزل خیلی لوکس هر یکی به مساحت ۳۰۰ متر موبلمان یا بی‌موبله که جمعا ۱۸ اطاق هریکی ۹ اطاق چهار حمام دیوترم تلفن برق شبانه روزی لوله کشی که برای شرکت های بزرك خانواده های خارجی و سفارتخانه‌ها مناسب می‌باشد تك تك ویا باهم واگذار میشود طالبین با تلفن ۴۵۸۴۵ مذاکره فرمایند آدرس نزدیك مجسمه شاهرضا ۲۴ اسفند جنب سفارت لهستان

آ_۷۵۵۷

اجاره داده میشود

دودستگاه آپارتمان

لوکس مشتمل بر ۴و۵ اطاق وسرویس کامل‌باجاره واگذار میشود خواستاران لطفا باتلفن های ۸۳۷۰۵و ۸۴۶۹۴ مذاکره فرمایند .

۱_۱۰ آ_۶۳۹۱

خیابان خیام _نرسیده به‌پاچنار _ محل سابق بخش هشت آمار اجاره داده میشود .

طالبین بیکی ازمغازه های زیر ساختمان مزبور مراجعه نمایند .

۱_۳ آ_۷۴۲۵

چند دستگاه آپارتمان ۳و۴ اطاقی باسرویس کامل واقع درتخت جمشید خیابان فرصت باجاره داده‌میشود از ساعت ۴ تا۸ به‌تلفن ۳۳۸۸۲مراجعه فرمائید .

۱_۴ آ_۷۳۸۷

گم شده

ازدرجه اعتبار ساقطاست

پنج‌برك از سهام بانام شرکت تعاونی مصرف کارمندان روزنامه اطلاعات از شماره ۷۰۶ تا ۷۱۰ بنام اینجانب دکتر پرویز پیشوازاده مفقود شده است بدینوسیله باطلاع میرساند که سهام مزبور از درجه اعتبار ساقط می باشد .

یك ساعت‌مچی‌مردانه

رلکس‌طلا دارای‌کوك‌دائم و کرونومتر مفقود شده از یابنده تقاضا میشودبه تلفن ۴۴۴۴۸ مراجعه‌و مژدگانی‌خوبی دریافت فرمایند

تبریك

جشن ازدواج فرخنده دوشیزه کرم وآقای عباس بی‌آزار راصمیمانه تبریك میگوییم .

هاشم محجوب

فروشگاههای موردنیاز

باده‌سال ضمانت

تاتمام نشده بهترین فتق بند های ممتاز درجه یك ساخت خارجه را از داروئی کهن ناصر خسرو ابتیاع بفرمائید

۱_۲ آ_۷۵۴۱

بفروش میرسد

یك شماره تلفن ۵ بفروش میرسد طالبین با شماره ۵۱۵۷۸ تلفن‌فرمایند

۱_۲ آ_۶۷۶۵

خانه فروشی

واقع در سلطنت آباد خیابان‌محتشم کاشی ۹ با برق مقطوع ۳۰ هزارتومان تلفن ۸۱۰۷۷ مراجعه فرمائید.

۱_۳ آ_۷۳۱۱

باغچه باعمارت فروشی

بقیمت ۲۴۰ هزار تومان

بمساحت یکهزار وچهارصد متر در بهترین محل‌دزاشیب شمیران دارای شش اطاق یك طبقه باحمام کرم‌استخر وکاراژ وبرق برای دیدن ومذاکره رجوع فرمایند لاله‌زار ۳۹۷۸۴

به بنگاه کوشان

۱_۳ آ_۹۱۷۰

خانه فروشی

خانه بمساحت ۱۱۶۰ متر دونبش خیابان ۱۶ متری و هشت متری واقع د رداودیه دارای هشت اطاق دوزیر زمین دو اطاق نوکر دوباب مغازه وملحقات بفروش میرسد نشانی‌جنب بنگاه کورش تلفن ۸۱۴۹۲

۱_۳ آ_۷۱۱۹

یکباب خانه

در کوچه اسدی شمیران دارای‌پنج اطاق و برق و حمام بفروش میرسد تلفن ۸۴۸۰۷

۱_۲ آ_۷۰۳۹

خانه‌فروشی

واقع درسلطنت آباد خیابان محتشم کاشی ۹ بابرق مقطوع ۳۰ هزارتومان تلفن ۸۱۷۱۰ مراجعه فرمائید .

۱_۳ آ_۷۳۱۱

جویای کار

جوانی باداشتن گواهی نامه پایه یك رانندگی جویای کار است لطفابشماره ۶۴۹ دفتر راهنمای روزنامه اطلاعات مراجعه فرمائید . آ_۷۵۸۳

اهالی محترم رشت

یك مهندس برق حاضر بتدریس خصوصی یا عمومی فیزیك شیمی و ریاضیات می‌باشد نشانی اداره صنایع و معادن مهندس آرام تلفن۲۲۹۱

آ_۷۵۲۹

واگذار میشود

منزل‌مشجر حدود هزار متر واقع در تجریش دارای پنج اطاق حمام کامل آشپز خانه مدرن آب کرم ومبرد اطاق‌مستخدم‌برق‌وتلفن وسایر‌متعلقات‌به اجاره واگذار میشود به تلفن۸۳۱۲۴

جوانی با معلومات متوسطه وگواهی نامهٔ دوم همگانی رانندگی جویای کار برای ماشین‌شخصی‌می‌باشم براهنمای شماره ۶۴۶روزنامه اطلاعات مراجعه فرمائید

آ_۷۵۴۷

آموزشگاههای فنی

کلاس رادیو پاریس

سیزدهمین‌سال تاسیس

نام نویسی پنجاه وششمین دوره درس رادیو و تلویزیون تا۶تیر _برای شهرستانها بامکاتبه تدریس میشود _خیابان اسلامبول .

آ_۹۴۱۲

استخدام

دوره جدیدنقشه کشی‌و نقشه‌برداری را نزد ما فرا گیرید و پس‌از اخذ دیپلم بامعرفی ما استخدام شوید

کاخ دانش

خیابان نادری نرسیده بچهار راه اسلامبول

آ_۹۴۱۴

استخدام

کارمندان و معلمین ومحصلین

در کلاسهای بی نظیر نقشه کشی

آموزش فرهنك

نام نویسی کرده تابعداز کارآموزی واخذ دیپلم مهندس یاری بتوانید در ساعات فراغت فورا استخدام شوید برای اهالی محترم شهرستانها مانند کشور های مترقی با مکاتبه تدریس میشود تلفن ۶۹۴۹۵ چهار راه دروازه دولت‌مقابل خیابان سعدی .

آ_۹۴۳۰

مدل مختلف اجاق گاز سوز

برون ساخت آمریکا وارد شد

شرکت تهرانشهر محدود خیابان سعدی تلفن ۳۰۲۱۱۵_۳۴۳۵۳

ل_۹۴۰۰

آگهی های کوچک

شرکت‌نیالااز

تاریخ ۲۵ خرداد بمحل جدید انتقال یافت .

خیابان شاه چهارراه بهرامی

۱_۵ آ_۹۳۴۰

مُرغداری

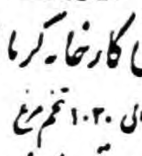

باشینهای جوجه‌کشی کارخانه کرمانی

گنجایش ۷۵ الی ۱۰۲۰ تخم‌مرغ

سرچشمه سیروس ایستگاه کلانتری

۱۲_۱۳ آ_۲۸۵۶

آقای بهمن صاحب ازجهرم در امتحانات شش ساله ابتدائی بامعدل ۱۷ر۰۳شاگرد اول شناخته شده .

آ_۹۳۴۲

آگهی حصر وراثت

بانو زهرا فردوسی دارای شناسنامه شماره ۲۵۹۴۶فرزند علی و طیبه از این دادگاه درخواست گواهی حصر وراثت نموده و چنین توضیح داده که محمد حسین امیدی حسین آبادی در تاریخ ۱۰ر۱۲ر۳۴در نتیجه واژگون شدن ماشین بین راه‌خرم دره که‌اقامتگاه دائمی وی سلطانیه زنجان بوده بدرود زندگی گفته ورثه آنمرحوم منحصر است به جبار وغفار وسلطانعلی و نجفعلی و ابوالفضل ورسول ومحمد ومحمد صادق وفاطمه وطاهره (کلیهم امیدی حسین آبادی) اولاد بانوان سیده بتول آقا میری وزهرا فردوسی‌زوجات‌دائمی‌متوفی وغیرازدوازده نفروارث دیگری ندارد_ اینك باانجام تشریفات مقدماتی درخواست مزبور رامه نوبت پی‌درپی ماهی یکمرتبه درروزنامه رسمی کشور وروزنامه اطلاعات آگهی می‌نماید تا هرکس اعتراضی دارد ویا وصیت‌نامه‌از متوفی نزداوباشد ازتاریخ نشر نخستین آگهی ظرف سه‌ماه بدادگاه تقدیم دارد والاگواهی صادر وهر وصیت‌نامه جز سری ورسمی که‌بعد ازاینموعدابراز شود ازدرجه اعتبار ساقط وبلااثر خواهد بود.

رئیس دادگاه بخش زنجان

محمد حسین‌فتوره‌چیلر

نوبت‌اول ۲۳ر۳ر۳۸

۱_۳ آ_۹۴۹۲

حصر وراثت

در تاریخ ۱۳ر۱۲ر۳۷آقای عبدالصمد قریشی دارنده شناسنامه ۳۰۰۲ داد خواستی‌بخواسته حصروراثت باین دادگاه‌تقدیم که‌بشماره ۵_۴۶۰ر۳۷ثبت و چنین اشعار داشته که‌مرحوم حاجی صابرامان‌زاده دارنده‌شناسنامه شماره ۹۰۸ درهشتم دیماه ۱۳۳۷ در گنبد کاوس اقامتگاه دائمی خود فوت نموده و حین‌الفوت وارث متوفی عبارت بوده از چهار پسر بنام عزیزالله صابر زاده بشناسنامه ۲۱۹۷ و حسین فاضل آخوند زاده بشناسنامه‌۲۸۲۷ وعبدالله امانی بشناسنامه ۲۵۱۲۳ ودیگری مسماة به زینب عباس زاده بشناسنامه ۶۱ وغیراز نامبردگان وراث دیگری نداشته ونداردو پس‌از استماع گواهی گواهان در تاریخ ۳۱ر۱ر۳۸ درمحضر دادگاه مراتب سه نوبت ظرف سه ماه در روزنامه رسمی کشور شاهنشاهی‌و یکی‌ازروزنامه‌های کثیرالانتشار آگهی و منتشر میشود تاچنانچه کسی‌نسبت بوراث نامبردگان اعتراضی داشته‌باشد و یا وصیتنامه‌ای ازمتوفی‌نزد اشخاص باشد ظرف مدت قانونی کتبا بدادگاه اعلام نمایند والا باگذشت مهلت مقرره در فوق هیچگونه اعتراضی ویا وصیتنامه‌ای (جز رسمی و سری)ابراز شود پذیرفته نخواهد شد .

رئیس دادگاه بخش گنبد کاوس همایونی

نوبت اول ۲۳ر۳ر۳۸

۱_۳ آ_۹۴۰۴

قابل توجه

فارغ‌التحصیلان ارت

از کلیه فارغ‌التحصیلان رشته های مختلفه هنرستان مرکزی ارت تقاضا میشود دراولین فرصت نشانی کامل خودرا کتبا بما اطلاع دهند .

هنرستان‌صنعتی مرکزی‌ارت

۱_۳ آ_۶۴۶۱

راهنمای پزشکی اطلاعات

دکترهای متخصص دربیماری‌های قلب

دکتر تیمور کلالی

متخصص بیماری‌های قلب‌ازدانشگاه پاریس خیابان شاه‌آباد عمارت ۱۰ طبقه پذیرائی بعدازظهرها تلفن مطب ۳۴۱۲۲ منزل۴۰۹۵۶

دکترهای متخصص درگوش و حلق‌وبینی

دکتر آزاد

متخصص گوش وگلو وبینی خیابان منوچهری کوچه ارباب‌جمشید‌پذیرائی از ۴تا۸ر۸بعدازظهر تلفن۳۹۵۸۸ و ۳۹۵۸۴ صبح‌ها با تعیین وقت‌قبلی

پزشگان متخصص‌در جراحی پلاستیك

دکتر بحری

دانشیار دانشکده پزشکی متخصص جراحی زیبائی‌و پلاستیك خیابان سعدی روبروی پمپ بنزین تلفن ۳۰۳۴۸۹

دکترهای متخصص درامراض پوست

دکتر محققی

دانشیار دانشکده پزشکی پذیرائی از ۴ تا ۸ بعد از ظهر نشانی دروازه دولت روبروی پمپ بنزین تلفن ۳۳۰۰۹

درمان‌قطعی‌سوزاك‌تازه‌و‌کهنه

وضعف قوای تناسلی باوسایل‌جدید دراسرع اوقات بامخارج کم دکتر عباس جناب زاده دارای گواهینامه از دانشکده طب فرانسه خیابان منوچهری مقابل کوچه دبیرستان ژاندارك ۱_۲۶ ۲_۳_۶۶۰

دکترهای متخصص چشم

دکتر محب‌الله آزاده

جراح و متخصص بیماری های چشم از دانشگاه‌های تهران‌سویس و فرانسه . نشانی: خیابان شاه‌چهار راه سی‌متری‌پذیرائی‌بیماران: عصرها

دکترهای متخصص درمجاری ادرار و تناسلی

دکتر شاپور صدری

خیابان سعدی بالای بیمارستان‌امیر اعلم روبروی هدایت تلفن ۳۲۳۹۲ پذیرائی ۴تا ۸ بعد از ظهر

دکتر محمد رضا مسدد

رزیدنت سابق بیمارستانهای امریکا درمان قطعی بیماری های مقاربتی پذیرائی :۸_ ۴بعدازظهر اول سعدی _ چهارراه دروازه‌دولت

دکتر دانشگر

امراض مقاربتی جلدی تناسلی و سستی امراض زنانه ونازائی‌خیابان سپه مقابل پستخانه تلفن ۳۰۲۴۱۶

دکتر صادقی

درمان سوزاك تازه وکهنه وسستی وناتوانی جنسی مردان پذیرائی‌عصرها خیابان ری اول صدرالاشراف

دکتر معانی

امراض مقاربتی_مجاری‌ادرار‌امراض زنانه و سستی خیابان فردوسی‌مقابل بانك ملی ایران

دکترا_ پولوسا

متخصص بیماری‌های مقاربتی،مجاری ادرار وتناسلی پذیرائی صبح وعصر خیابان فردوسی شمالی‌مقابل خیابان کوشك‌کوچه صادق تلفن ۴۶۵۸۹

دکترهای متخصص دربیماری اعصاب

دکتر رحمانی

از دانشگاه‌لندن خیابان پهلوی بالاتر از چهار راه امیراکرم تلفون ۴۵۱۱۴ پذیرائی صبح وعصر

دکترهای متخصص درامراض زنان

دکتر مسعود امینی

معالج بیماریهای _ داخلی _زنان‌و کودکان با بیست و دوسال سابقه طبابت _ معالجه قطعی بیماری‌های روماتیسم _ سیاتیك _ چاقی مفرط درداعصاب _ فلج‌وسستی اعصاب بوسیله الکتروفیزیو ترایی باوسائل مدرن آلمانی اشعه ماوراء بنفش و مادون قرمز و ماساژ های طبی_ شاهرضا _ جنب سفارت هندوستان تلفن ۴۴۷۱۴

دکتر اخوان صادقی

بیماری های درونی _ کودکان _ پوست _ مقاربتی سلسبیل چهارراه وثوق تلفن ۶۵۰۱۹

دکتر کیقباد کاوسی

متخصص بیماری های زنان زایمان مخترع تکنیك پلاستیکی برای درمان نازائی ازامریکا نشانی شاهرضامقابل ایرانشهر پذیرائی عصرها

متخصص بیماریهای جهاز هاضمه

دکتر رفیعی

از دانشگاه پاریس معده _کبد_ روده _ پذیرائی ۳تا ۸ بعدازظهر خیابان جامی اول کوچه پاریس .

دکترهای متخصص درامراض دهان و دندان

دکتر آرام صفریان

خیابان یوسف‌آبادروبروی‌ت.ث.ث کوچه سیمی تلفن ۴۴۵۰

دفترخانه ۱۲۴ جلال زرین خیابان سعدی روبروی ایران تور تلفن۳۳۱۶۵

دکتر عبداله امینی

دندان پزشك باسابقه ۳۵ ساله از اروپا مراجعت و کماکان‌السابق درمطب خود واقع در خیابان کاخ جنوبی چهار راه منزاوار اول کوچه محتشم از بیماران خود پذیرائی مینماید معالجه بیماران با وسایل مدرن و دستگاه های جدید کاملا تامین است . تلفن۴۴۸۶۶

فروش اتومبیل

فروشگاه اتومبیل

بورس اتومبیل های فولکس واگن خیابان پهلوی جنب کوچه حسابی تلفن ۴۴۳۶۶

۱_۳۰ آ_۶۶۶۴

یکدستگاه اتومبیل پونتیاك مدل ۵۱ شش سیلندر مرتب دارای رادیو و بخاری بمبلغ ۷۵۰۰۰ ریال بفروش‌میرسد طالبین بین ساعت ۸الی ۱۰صبح و یا ۱۶ الی ۱۸ به تلفن ۳۳۱۷۱ مراجعه نمایند آ_۹۴۲۲

آگهی فقدان اسناد مالکیت

آقای علی اصغر ستوده باتسلیم یك برك استشهاد که بامضاء عده‌ای از شهود رسیده ودر اداره هم حضورا شهادت داده‌اندمدعی‌است اسنادمالکیت (ششدانك اعیان پنج باب دکان به شماره های ۳۱۵ و ۳۱۶ و۳۱۷ و۳۱۸ و۳۱۹ ا صلی واقع در شهسوار قطعه یك بخش یك که ذیل شماره ۲۰_ ۱۹ر۱۱ر۲۱ صفحه ۷۸ دفتر املاك جلد اول و (ششدانك اعیان یك بابخانه ویك‌باب‌انبارمتصل بهم‌به‌پلاك شماره ۵۱۸ و ۵۱۹ اصلی و سه‌چشمه اطاق وایوان و دو باب دکان متصلات بهم بشماره های ۱ و۲ و۳ فرعی از۵۱۸ اصلی واقع در کوچه خیابان ولمرز قطعه یك بخش یك شهسوار با حق آبچك بخانه مجاور غربی که زیر شماره ۲۰۰_ ۲۳ر۱۱ر۲۴ صفحه ۳۴۱ دفتر املاك جلد دوم) بخش یك ثبت شهسوار بنام او صادر و تسلیم شده در سال ۱۳۳۳ بر اثر سرقت مغازه بزازی او ضمن اجناس واسناد دیگر بسرقت برده شده و بعلت عدم دستگیری سارقین اسناد مالکیت مزبور تاحال بدست نیامده و ضمنا توضیح داده (در حال حاضر اسناد مالکیت مذکور مورد هیچگونه معامله نمیباشد، واعیانیهای مرقوم آزاد است) و پرونده های ثبتی‌ودفترین‌املاك مربوطه هم حاکی نیست که اعیانیهای مورد اسناد مالکیت مفقود فعلا مورد معاملاتی واقع شده باشد . لذا بدستور تبصره یك الحاقی بماده ۱۲۰ آئین نامه‌قانون ثبت بدین وسیله آگهی میشود تا هرکس نسبت باسناد مالکیت مذکور معاملاتی کرده ویا مدعی بودن‌اسناد مالکیت در نزد خود باشد از تاریخ نشر اولین آگهی _(۱۸ر۳ر۳۸) تایك ماه باداره ثبت شهسوار مراجعه‌نماید و الا پس از انقضاء مدت مزبور وعدم وصول واخواهی المثنی اسناد مالکیت بنام متقاضی صادر و تسلیم خواهد شد..

تاریخ انتشار نوبت اول روز سه‌شنبه مورخه ۱۸ر۳ر۱۳۳۸ تاریخ انتشار نوبت دوم روزشنبه‌مورخه ۲۹ر۳ر۱۳۳۸ تاریخ انتشار نوبت سوم روز سه شنبه مورخه ۸ر۴ر۱۳۳۸

رئیس ثبت‌شهرستان شهسوار _قدس

۱_۳ آ_۸۶۶۸

دفترخانه های درجه ۱

دفترخانه اسنادرسمی ۱۳۹

رضا عاصم گرگان چهارراه معینیه تلفن ۳۵۸۳۴

دفترخانه اسناد رسمی درجه یك شماره ۷۹ بتصدی‌محمدامامی واقع در چهارراه سیدعلی کوچه حریری شماره تلفن ۳۲۹۴۹

دفترخانه ۴۰

اسناد رسمی حسین قیصری‌انتهای شهباز نرسیده به میدان خراسان تلفن ۲۷۴۶۳

احتیاجات زندگی

آقای محترم

شما هرنوع سلیقه که در لباس پوشیدن داشته باشید نقط دوزندگی سلوك است که شمارا راضی و خوشحال میکند خوب است یکمرتبه امتحان کنید .

لاله‌زار کوچه‌مهران دوزندگی‌سلوك تلفن ۳۳۰۳۶

محصولات علاءالدین انگلستان

برای کلیه لوازم یدکی محصولات علاءالدین وبهترین اجاقهای‌خوراکپزی قشنگترین دوچرخه‌وسه‌چرخه‌بچه‌گانه مناسبترین کولر برای مناطق گرمسیر وشرجی به فروشگاه علاءالدین‌خیابان نادری _ مقابل سفارت انگلیس‌تلفن ۴۳۰۰۷ مراجعه‌فرمائید .

آرایش وزیبائی

سالن آرایش و زیبائی آلبا تلفن ۴۶۷۸۵ تحت نظر مادام هوانسیان و متخصص آرایش سرآلبا شاهرضا جنب لوان‌تور

سالن آرایش پایو

ورود آرایشگرجدیدخودراکه‌متخصص انجام مشکلترین و نازلترین مدلهای آرایش مو است باطلاع میرساند برای تعیین وقت قبلی به خیابان فرصت کوچه گرمابه آذرنوش یا تلفن ۴۳۴۳۹ مراجعه‌فرمایند .

تعمیرات ومنازل

تعمیرات رادیو _ رادیوگرام _ ضبط‌صوت‌و یخچال تحت نظر مهندس تحصیل کرده اروپا در منزل تلفن ۳۰۲۱۲۴

فرش نقد واقساط

شرکت فرش رضا خیابان شاه جنب مسجد سجاد تلفن ۴۰۹۸۴

شرکت‌فرازنو

تهیه‌کننده نقشه های ساختمانی. منوچهری پاساژ ساعتچی تلفن ۳۰۲۶۰۱

آموزشگاهها

آموزشگاه ربانی

آموزشگاه ماشین‌نویسی ربانی‌شاه‌آباد از هرحیث مورد اطمینان است تلفن ۳۷۱۳۵

ماشین نویسی کشور

خیام مقابل پارك شهر بااسلوب ده انگشتی

رانندگی

میدانید اسلوب صحیح رانندگی‌و میکانیکی رادر کجا می‌آموزند نقط در هنرستان فنی پرستو گمرك شاهپور تلفن ۳۳۹۱۶

تعلیم‌رانندگی‌صحیح

هنرکده فنی رانندگی و میکانیکی رابا آخرین متد علمی بشمامی‌آموزد وتاگرفتن گواهی‌نامه رسمی بشما تعلیم می‌دهد .

هنرکده فنی روبروی چاپخانه مجلس تلفن ۳۸۰۴۹

هتل های درجه یك تهران

هتل پانسیون‌بولوار

دارای رستوران‌وبار غذاهای‌خارجی ایرانی _ تخت‌جمشید خیابان سهیل مقابل سازمان آب .

شماره ۵۱ _ تلفن ۴۱۵۰۹

هتل پاستیفیك

دارای رستوران وباغ تابستانی و غذاهای ایرانی وخارجی تخت‌جمشید روبروی سفارت امریکاتلفن۶۹۰۵۲

هتل سمیرامس

نشانی خیابان تخت جمشید ابتدای خیابان روزولت تلفن۴۹۴۵۱_۴۹۴۵۲

هتل فردوسی

دارای بارو باغ تابستانی نشانی خیابان فردوسی هتل فردوسی‌تلفن ۳۴۰۶۳ _ ۳۶۷۲۳

هتل کلاریج

نشانی خیابان تخت‌جمشید مقابل سفارت امریکا تلفن۶۹۰۶۷ _۶۹۱۳۲

تقویم اطلاعات

یکشنبه بیست و سوم خرداد ۱۳۳۸

۵ هفتم ذیحجه ۱۳۷۸

چهاردهم ژوئن ۱۹۵۹

اذان صبح : ساعت ۲ و۵۵ دقیقه

طلوع‌آفتاب : ساعت ۴ و ۴۶ دقیقه

غروب آفتاب : ساعت ۱۹و ۱۰دقیقه

کشیک امشب پزشگان

آقایان دکتر کاظم نجم آبادی: شاهرضا غربی چهارراه بیمارستان پهلوی تلفن ۴۷۳۲۳_ دکتر محمد حسن‌رازانی :دوراهی یوسف آباد دکترخلیل رسولی (جراح) :امیر آباد خیابان نصرت جنب کلانتری ۱۹ تلفن۴۵۳۲۵ _دکتر غلامحسین مهر علی: چهار راه سلسبیل تلفن ۶۶۶۶۰ _ دکترکرامت اله فرهودی: خیابان شاهرضا پل چوبی تلفن ۳۸۵۱۰ _ دکتر حسین حمید زاده قلهك خیابان دولت چه ارراه‌رستم آباد_ دکتر هوشنك بیضائی:قلهك خیابان دولت ایستگاه قنات تلفن ۸۱۹۱۰ دکترحسن قامیلی:خیابان‌شاه بیست متری‌اول دکتر هوشنك‌پزشکی سه‌راه امین حضورکوچه مهدوی‌تلفن ۵۱۸۵۳ (کشیك دائم).

آقایان دکتر عطاءالله نیری :خیابان اردیبهشت مجسمه شاهرضا کوی نوروز _ دکتر شفا نجات : خیابان تهران نو خیابان فرح‌آباد .

کشیک امشب داروخانه ها

داروخانه میر انتهای شهباز

داروخانه سیما :خیابان نواب‌چهار راه شکوفه .

داروخانه ستاره :خیابان سیمتری نظامی چهارراه حشمت الدوله

داروخانه شبانه روزی حشمت:خیابان شهباز روبری درمانگاه دریفوس

داروخانه شبانه روزی امریکائی مقابل درمانگاه دریفوس .

داروخانه محمدیان :خیابان ری‌جنب کوچه آبشار

داروخانه شبانه روزی فرزادخیابان قلهك‌نزدیك داودیه مقابل‌ثبت‌قلهك

داروخانه وآزمایشگاه دکتر امینی (شبانه روزی) تلفن۹۱۹۸۸ _نارمك ایستگاه دفتر بازار مرکزی

داروخانه زیبا : خیابان ویلاچهار راه پهلوی تلفن ۴۵۲۹۰

داروخانه کاخ خیابان کاخ جنب کوچه مشتاق

داروخانه سعادت کشور :خیابان اسکندری چهار راه اسکندری

کشیک امشب بیمارستانها

بیمارستانها مسمومین بیمارستان های شفا یحیائیان خیابان ژاله‌تلفن ۳۷۶۳۱ لقمان‌الدوله ادهم خیابان مخصوص پشت باغشاه تلفن۳۲۲۳۳، مجروحین بیمارستان‌های رازی‌در خیابان شاهپور وامدادی شیر و وخورشید خیابان مولوی باغ‌فردوس زایمان وعوارض زنانه بیمارستان های زنان پیچ شمیران و وزیری خیابان شیخ هادی وزایشگاه‌حمایت مادران ونوزادان خیابان پاستور و درمانگاه جنوب بنگاه حمایت مادران خیابان مولوی درمورد احتیاج‌فوری ببزشك مقابل وزارت بهداری به وسیله آمبولانس به پزشك کشیك هدایت میشوید تلفن ۳۰۰۷۰۱

تلفنهای مورد نیاز

تلفن شهربانی	۳۰۰۸۴ تا۳۰۰۸۱
آتش نشانی	۴۴۴۴۳ _ ۴۴۴۴۴
اداره راهنمائی	۳۰۳۶۱۴
نگهبانی پلیس تهران	۳۰۲۱۵۰
راهنمائی تصادفات	۳۰۲۸۲۵
فرودگاه مهرآباد	۴۱۱۷۳
شرکت تلفن	۳۰۵۵۱۱
سازمان آب تهران	۵۱۰۰۰
نگهبانی برق	۴۳۱۷۸
شرکت بیمه بارو گانان	۲۴۰۰۰
بوتاگاز _ سعدی ۵۲۲	۳۲۳۸۹
تجار تخانه خلیل ایرانزاد	۳۷۰۶
فروشگاه ترمه چهاراه شاه	۵۶۱۹۰
شعبه بازرگانی حاج سیدحسن‌احمد زاده وپسران کشتی رانی	۴۵۷۹۲
شرکت سهامی بار و کشتی رانی	۳۰۴۸۲۵

تلفنهای اطلاعات

تلفنخانه	۳۰۰۱۱ تا ۳۰۰۱۹ شعبه
آگهی ها	۳۰۲۶۳۳ _ ۲۰۵۱۰۸
سازمان شهرستانها	۳۰۵۰۶۷
سرویس حوادث	۲۰۳۵۶۹
کانون طوطی	۳۰۴۵۹۲
اطلا عات هفتگی	۳۰۴۸۷۸
اطلاعات بانوان	۳۳۱۳ ۳

صاحب امتیاز و مدیر مسئول: عباس مسعودی
جای اداره خیابان خیام چاپخانه اطلاعات

لمب ، تغییر عقیده داده است !

شانزده‌سال پیش «هارولدلمب» طرفدار اسکندرکبیر! بود اما امروز در عقیده خودتجدید نظر کرده‌است....

یک‌مصاحبه جالب باشرق شناس معروف آمریکا

دیروز ، هارولد لمب مورخ و نویسنده شهیر امریکا از موسسه اطلاعات دیدن کرد .
«لمب» تا امروز هفده کتاب درباره تاریخ خاورمیانه برشته نگارش در آورده است واز اینرو میتوان اورا «هرودت» قرن بیستم نامید .هارولد لمب اکنون مشغول تهیه‌کتابی درباره کورش کبیر است . کتاب جدید لمب ازمهاجرت آریاها بمرز وبوم ایران آغاز میشود و تاپایان زندگانی کوروش کبیر بحث میکند .
درموسسه اطلاعات مصاحبه کوتاهی با آقای لمب بعمل آمد که در زیر چاپ میشود :

هارولد لمب میگوید :
بعقیده من دوره هخامنشی بزرگترین دوران تاریخی ایران محسوب میگردد دراین دوره‌ایران‌بزرگترین‌امپراطوری های جهان را تشکیل داد ودر تمدن بمرتبه‌ای رسید که‌در دنیای آن روز سابقه نداشت ،حتی بسیاری از آثار تاریخی و باستانی دوره هخامنشی هنوز هم برای جهان تازگی دارد از دوره هخامنشی که بگذریم دوره های ساسانیان و صفویه از ادوار روشن و درخشان تاریخ ایران محسوب می گردد

لمب درباره آخرین تالیف خود اظهار داشت :
آخرین کتابی که من تالیف کرده‌ام «هانی‌بال» نام دارد فعلا مشغول‌تدوین کتاب بزرگ کوروش کبیر می‌باشم .
تاکنون ۱۶جلد کتاب‌برشته تحریر در آورده‌ام واغلب کتابهای من‌درباره موضوعهای تاریخی و تحقیق درباره شرح حال شخصیت های تاریخی و فاتحین بزرگ است
در قسمت تاریخ نگاری، بیشتر توجه من بخاورمیانه می‌باشد اصولا من بخاورمیانه علاقه زیادی دارم و این علاقه‌از دوران‌جوانی‌درمن‌وجود داشته است
من قبل از جنگ اول نیز بخاورمیانه آمده‌ام
به آقای لمب گفته شد :
بعضی از نویسندگان ایرانی‌معتقدند که‌شما در نوشته های خود ازاسکندر کبیر طرفداری کرده‌اید واورا مورد ستایش قرار داده‌اید ؟آیا کسی که جز جنگیدن و کشتن کاری نداشت محترم است ؟
هارولد لمب گفت صحیح است ، ۱۶ سال قبل که کتاب اسکندر کبیر را مینوشتم از او ستایش کرده‌ام اما حالا آن عقیده‌را ندارم واگرقرار شده که کتاب اسکندر کبیر رامجددا چاپ ومنتشر کنم قسمت‌هائی از آنرا حذف و اصلاح خواهم کرد .
گذشته از این در کتاب کوروش کبیر که‌در دست تالیف دارم این‌دو سردار بزرگ دنیای قدیم یعنی‌اسکندر و کوروش‌رابایکدیگر مقایسه کرده‌ام اتفاقا کتاب کوروش قبل از جشن دو هزارو پانصدمین سال بنیاد شاهنشاهی ایران منتشر خواهد شد اما این جریان یك تصادف بیش‌نیست چون من بمناسبت جشن شاهنشاهی این کتاب را تالیف نکرده‌ام بلکه‌قبلا این فکر عملی شده است .

ازچپ براست آقایان فرهاد مسعودی، هارولدلمب ،مرتضی شهیدی مسئول قسمت فرهنگی وورزشی روزنامه درمصاحبه دیروز

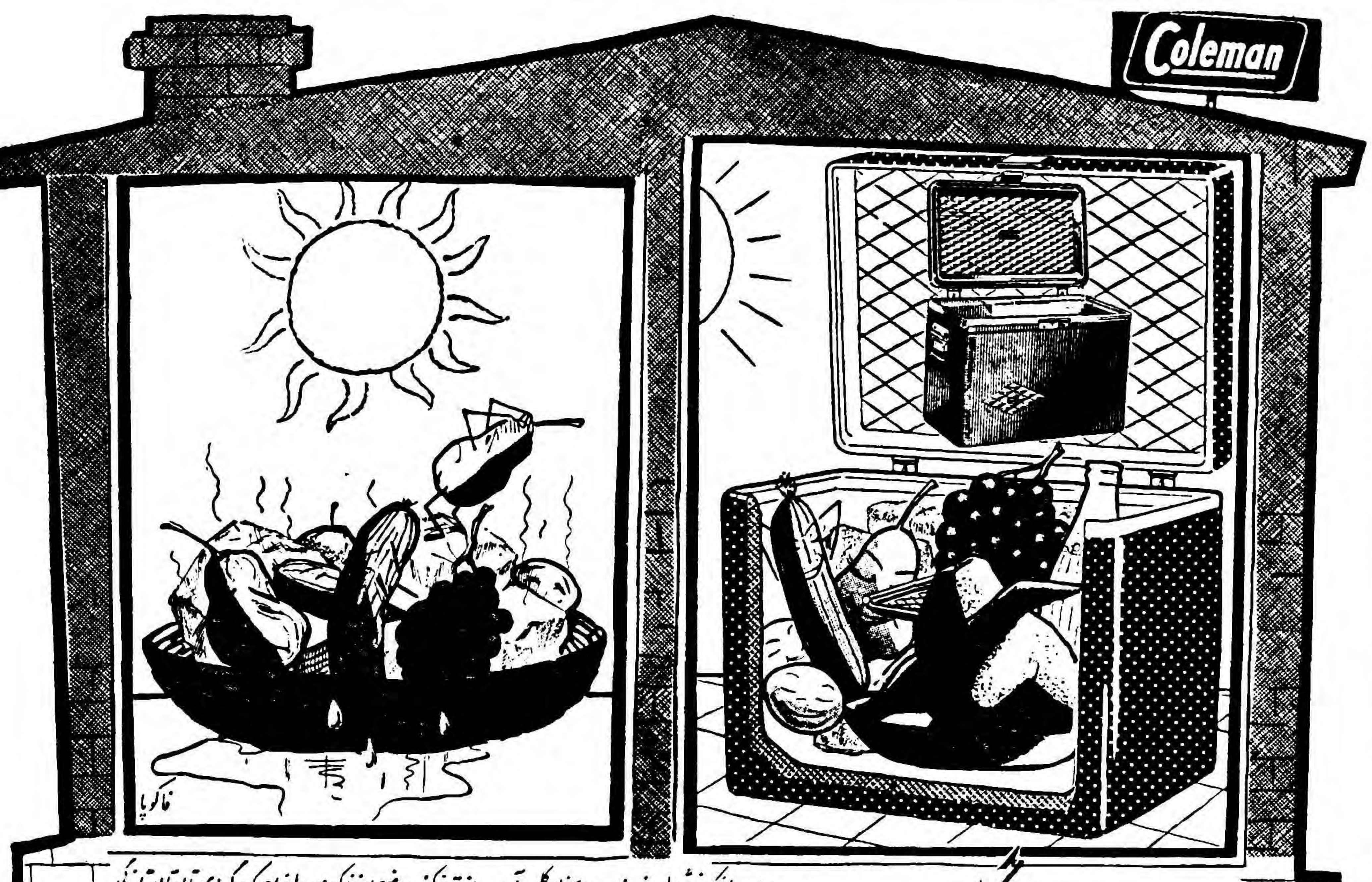

یخدان کلمن
مدت میوه هائیکه خوشحال وخرسند درون یخدان کلمن آرمیده اند توجه کنید ووضع اسفناك میوه هائیرا هم که درگرمای تابستان تازگی وشادابی خودرا ازدست میدهند ازنظر بگذرانید تا بخوبی نقش بزرگ یخدان کلمن درتامین آسایش خانواده ها پی ببرید .
یخدان کلمن یخچال ارزان وقابل حملی است که آشامیدنیها ومیوجات وغذاهای شمارا درمنزل وسپس درمسافرتها وپیک نیکها وگردشهای تابستانی تازه وخنك نگاه داشته وگوارا ترین آشامیدنیها و سالمترین خوراکیها را دراختیارتان میگذارد .
هنگام خرید بمارك مخصوص کلمن دقیقا توجه کنید تا یخدان دیگری را بجای کلمن خریداری نفرمائید.

آگهی از شرکت تلفن

پیرو آگهی های قبلی باستحضار مشترکین محترم تلفن تهران می رساند :
مامورین شرکت سهامی تلفن ایران که برای رسیدگی بوضع سیمکشی های داخلی یا دستگاه تلفن بمنازل یا محل کار اشخاص مراجعه می نمایند عموما دارای کارت معرفی هستند که بمهر وامضای شرکت ممهور وممضی وعکس دارنده کارت نیز بدان ملصق میباشد .
بنا براین خواهشمند است از کسانی که به عنوان مامور شرکت مراجعه می کنند حتما کارت معرفی را مطالبه فرمایند ودر صورتی که ارائه ندادند مراتب را به اداره بازرسی شرکت با تلفن (۳۳۳۳۳) اطلاع دهند ونیز توجه داشته باشند که اصولا دستگاه تلفن برای تعمیر یا هر عنوان دیگری نباید از منزل یامحل نصب بیرون برده شود و بفرض هم اینکار لازم باشد مامور ذیربط که‌کارت معرفی خودرا ارائه داده مکلف است. **یکدستگاه تلفن دیگر بطور امانت در اختیار مشترك بگذارد سپس دستگاه تلفن رااز محل خود بردارد .**
بدیهی است هرگاه دستگاه تلفن بنحوی از ید مشترکین محترم خارج شود مسئول جبران خسارت مشترکین مورد بحث خواهند بود .
شرکت سهامی تلفن ایران
آ_۹۴۷۶

آگهی مناقصه شماره ۱

منطقه ۱ ایلخی ورامین (۳۴۰ تن یونجه خشك خالص مرغوب و۶۳۰ تن کاه گندم) نیازمندی سالیانه را با شرایط زیر بمناقصه خریداری می نماید .
۱ـ داوطلبان معامله بایستی با پرداخت پنجاه هزار ریال سپرده برای یونجه و چهل هزار ریال برای کاه در تهران به حساب ۱۲۰۹ دارائی شماره ٤ به بانك ملی ایران شعبه مرکزی ودر جلیل آبادورامین به سر رشته داری منطقه ۱ ایلخی ورامین قبض رسید وجه پرداختی را به پیوست پیشنهاد خود در پاکت لاك ومهر شده تاروز ۳۸٫٤٫۹ در مرکز به سر رشته داری اداره امور دواب ارتش ودر جلیل آباد به سر رشته داری منطقه تسلیم ورسید اخذ نمایند وبه پیشنهاد های فاقد سپرده ترتیب اثر داده نخواهد شد .
۲ـ پیشنهاد دهندگان می توانند بجای سپرده نقدی تضمین بانکی ضمیمه پیشنهاد تسلیم نمایند .
۳ـ به پیشنهاد های مشروط ومبهم و پیشنهاد هائی که بعداز مدت مقرر در آگهی برسد مطلقا ترتیب اثر داده نخواهد شد .
٤ـ پیشنهادات رسیده در ساعت ۱۰ روز ۳۸٫٤٫۱۰ در سر رشته داری منطقه باز و قرائت خواهد شد وحضور پیشنهاد دهندگان یا نماینده آنها در کمیسیون مناقصه آزاد است ومنطقه دررد یا قبول یك یا تمام پیشنهاد ها مختار است .
۵ـ منطقه مجاز خواهد بود تا صدی بیست و پنج از مقدار کاه ویونجه مورد معامله را کسر ویااضافه دریافت نماید .
٦ـ پیشنهاد دهندگان برای کسب اطلاع از شرایط معامله و مواد قرار داد می توانند همه روزه در مرکز بسر رشته داری اداره امور دواب ودر جلیل آباد ورامین به سر رشته داری منطقه مراجعه نمایند
۷ـ محل تحویل کاه و یونجه جلیل آباد ورامین می باشد .
۸ـ پیشنهاد دهندگان می توانند برای کاه ویا یونجه پیشنهاد جداگانه تسلیم وبه تنهائی پیشنهاد نمایند دراین صورت وجه سپرده هم معادل مبلغ معینه در ماده ۱ خواهد بود .
۹ـ هزینه درج آگهی مناقصه وهمچنین هزینه ثبت پیمان دردفاتر اسناد رسمی ومالیات‌و عوارض متعلقه به‌پیمان بعهده برنده مناقصه است.
منطقه ۱ ایلخی ورامین
آ_۹۴۸۶

خروار خروار اسکناس
بردرآمد خود بیافزائید

توصیه به کارخانجات صنعتی و کارگاههای فنی
سبکی ـ ارزانی ـ استحکام فوق‌العاده ـ ضد زنك بودن ـ
داشتن جلاودرخشندگی وقابلیت جوشکاری باتمام وسائل متداول
از مزایای آلومینیوم
سلطان فلزات جهان است
شما بااستفاده از انواع پروفیل‌های شرکت سهامی پخش‌آلومینیوم میتوانید انواع دروپنجره و لوازم ساختمانی و مصنوعات دیگر را به آسانی درکارگاه خود تهیه نموده وبااستقبالی که مردم از ساخته های کارگاه شما خواهند نمود بزودی ثروتمند شوید و خروار خروار اسکناس بردرآمد خود بیافزائید
باساخت مصنوعات آلومینیومی کارگاه شمارونق‌میگیرد ودرآمد شما روزافزون وسرشار میگردد
ازنمونه‌های گوناگون دروپنجره ـنرده ـستون ـ نردبان آلومینیومی‌که برای نخستین‌بار درایران توسط این شرکت‌تهیه میگردد بازدید نموده وبیدرنك طرز کار خودرا تغییر داده وبا استفاده از پروفیلهای این شرکت به‌تهیه انواع مصنوعات خصوصا پنجره آلومینیومی اقدام نمائید . زیرا پنجره آلومینیومی علاوه برمزایای بی‌شمار از نظر قیمت هم باهرپنجره چوبی دیگر رقابت میکند
صنعتگران کارخانجات صنعتی وکارگاههای فنی میتوانند بااستفاده از راهنمائیهای این شرکت روش استفاده از پروفیلها وساخت انواع مصنوعات آلومینیومی را در کارخانجات این شرکت برایگان درکوتاه‌ترین مدت بیاموزند
شرکت سهامی پخش آلومینیوم ـ خیابان شاه ـ بین یغما وشیخ هادی ـ تلفن ۶۶۴۰۵ ـ ۶۶۴۰۶
سازمان فاکوپا
آ_۹۴۹۴

آگهی تغییر برنامه‌حرکت قطارهای‌مسافری

بعلت تغییر فصل وفرارسیدن تابستان برای‌رفاه حال مسافرینی که باراه آهن‌مسافرت مینمایند دربرنامه‌حرکت قطارهای مسافری سریع‌ـ السیر وعادی خطوط جنوب‌ـمشهد وآذربایجان تغییراتی داده شده و برنامه تابستانی حرکت قطارهای مسافری از روز ۱۵ خردادماه سال جاری در خطوط تهران ـخرمشهر ـمشهد وتبریز بشرح زیر اجرا خواهد شد .

۱ـخط جنوب
الف. قطار سریع‌السیر ـحرکت ازتهران ساعت ۱۱٫۲۰ ورود بقم ۱۴٫۵۷ حرکت ۱۵٫۱۷ ورود باراك ۱۸٫۱۵ حرکت ۱۸٫۳۰ورود بدرود ۲۱٫۴۰ حرکت ـر۲۲ورود بهاندیمشك ـر۳ حرکت ۳٫۰۵ورود باهواز ـر۶ حرکت ۶٫۱۵ ورود بخرمشهر ساعت ۸٫۲۰روز بعد. در مراجعت حرکت‌از خرمشهر ـر۱۹ ورود باهواز ۲۱٫۰۵ حرکت ۲۱٫۲۵ ورود بهاندیمشك ـر۱ ـ حرکت ـر۲۰ ـ ورود به درود ۵٫۴۱ حرکت ۶٫۰۱ورود باراك ۹٫۱۰حرکت ۹٫۲۰ ورودبقم ۱۲٫۱۳ حرکت ۱۲٫۱۸ ورودبه تهران ساعت ۱۶٫۰۵ روز بعد .
ب.قطار عادی حرکت از تهران ساعت ـر۷ورود بقمـر۱۱ حرکت ۱۱٫۱۵ ورودبه اراك ۱۴٫۳۰ حرکت ـر۱۵ ورود به دورود ۱۸٫۳۵ حرکت ـر ۱۹ورود بهاندیمشك ۰٫۵۵ حرکت ۱٫۱۵ ورود باهواز ٤٫۱۵ حرکت ٤٫۳۵ ورود بخرمشهر ساعت ٦٫٤٥ روزبعد. درمراجعت حرکت از خرمشهر ۲۰٫۲۵ ورود باهواز ۲۲٫۳۵حرکت ۲۲٫۵۵ورود باندیمشك ـر۲ حرکت ۲٫۲۵ ورود بدورود ۸٫۲۰ حرکت ۸٫۵۰ ورود باراك ۱۲٫۲۵ حرکت ۱۲٫۵۵ورود بقم ۱٦٫۱۵ حرکت ۱٦٫۳۰ ورود بتهران ساعت ۲٫۳۰ روزبعد .
ج‌ـقطار مختلط کاشان حرکت‌ازتهران ساعت ۹٫۲۵ ورود بقم ۱۳٫۵۵ حرکت ۱٤٫۱۵ ورود بکاشان ۱٦٫٤۰ همان روز. در مراجعت حرکت از کاشان ساعت ۱۰٫۲۵ ورود بقم ۱۲٫۵۰ حرکت ۱۳٫۱۰ ورود بتهران ساعت ۱۸٫۰ همان روز توضیح اینکه در روزهای حرکت قطارمختلط تهران‌ـ کاشان وبالعکس هیچگونه تغییری داده نشده است .

۲ـخط مشهد
الف. قطار سریع‌السیر حرکت از تهران ساعت ۱۷٫۵۰ ورودبه گرمسار ـر ۲۰حرکت ۲۰٫۵ورودبه سمنان ۲۲٫۱۵ حرکت۲۲٫۲۵ ورود بشاهرود ۲٫٤۰ حرکت‌۳٫۰۵ ورود بسبزوار ۸٫۳۷ حرکت۸٫٤۲ ورودبنیشابور ۹٫۵۸ حرکت ۱۰٫۰۳ ورود بمشهد ساعت‌ـ۱۳روزبعد. درمراجعت حرکت از مشهد ساعت۱۷٫۵۰ ورودبه نیشابور ۲۰٫٤۰ حرکت ـر۲۱ ورود بسبزوار ۲۲٫۱٦ حرکت ۲۲٫۲۱ورود بشاهرود ۳٫۵۵ حرکت٤٫۱۵ ورود بسمنان ۸٫۲۵ حرکت۸٫۳۵ ورود بگرمسار ۱۰٫٤۰ حرکت‌۱۰٫٤٥ ورود بتهران ساعت ـر۱۳روز بعد .
ب.قطار عادی حرکت ازتهران ۹٫۲۰ ورود بگرمسار ۱۱٫٤٥ حرکت ۱۱٫۵۰ وروددبسمنان ۱٤٫۰۹ حرکت‌۱٤٫۲۹ ورود بدامغان ۱۷٫۳٦ حرکت ۱۷٫٤٦ ورود بشاهرود ۱۹٫۰۲ حرکت‌۱۹٫۲۲ورود بهسبزوار ۱٫۲۹ حرکت ۱٫۳٤ورود بهنیشابور ۲٫۵۵ حرکت ۳٫۰۵ ورود بهمشهد ساعت ٦٫۲۰روز بعد درمراجعت‌حرکت ازمشهد ۱۰٫۳۵ ورودبه نیشابور ۱۳٫۳٦حرکت ۱۳٫۵٦ ورود بسبزوار ۱۵٫۱٦حرکت ۱۵٫۲۱ ورود بشاهرود ۲۱٫ـر حرکت ۲۱٫۲۰ ورود بدامغان ۲۲٫۳٦ حرکت۲۲٫٤۱ ورودبسمنان ۱٫۵٦حرکت ۲٫۰٦ورود بگرمسار ٤٫۲۲ حرکت ٤٫۳۷ ورود بتهران ساعت ٦٫۵۵ روزبعد .

۳ـ خط آذربایجان
الف. قطار سریع‌السیر حرکت از تهران ۱۲٫۳۰ ورود بقزوین ۱۵٫۲۵ حرکت ۱۵٫٤٥ ورود بزنجان ۱۹٫۰۵ حرکت ۱۹٫۲۵ ورود به میانه ـر۲۲حرکت‌۲۲٫۲۰ورودبمراغه‌۳٫۱۰حرکت‌۳٫۱۵ورودبتبریزساعت‌۱٫٤۰ روز بعد در مراجعت حرکت از تبریزساعت ۱۹٫۲۵ ورود بمراغه ۲۲٫۳۵ حرکت ۲۲٫۵۵ ورود بمیانه ۳٫۵۰ حرکت ٤٫۱۰ ورود بزنجان ٦٫۵۰ حرکت ۷٫۱۵ ورود بقزوین ۱۰٫۳۵ حرکت۱۰٫٤٥ ورود بتهران۱۳٫٤۰ روز بعد.
ب‌ـقطار عادی حرکت از تهران ساعت ۱۸٫۱۵ ورود بقزوین ۲۱٫۱۷ حرکت ۲۱٫۳۷ ورود بزنجان ۱٫۳۰ حرکت ـر۲ ورود بمیانه ٥٫ـر حرکت ۵٫۲۰ ورود بمراغه ۱۰٫۳۵ حرکت ۱۰٫۵۵ ورود به تبریزساعت ۱٤٫۳۰ روز بعد . در مراجعت حرکت‌ازتبریزساعت ۱۱٫٤٥ ورود بمراغه ۱۵٫۱۷ حرکت ۱۵٫۳۷ ورود بمیانه ۲۰٫۵۰حرکت ۲۱٫۱۰ ورود به زنجان ۰٫۵ـر حرکت ۳٫۵ـر ورود بقزوین ٤٫۲۹ حرکت ٤٫٤٤ ورود به تهران ۷٫٤٥ روز بعد . ضمنا دو شنبه ها که قطار مسافری سریع‌السیر یکسره بمقصد جلفا اعزام میشود حرکت از تبریز ساعت ۷٫۱۰ روز بعد ورود به جلفا ساعت‌۱۱٫۱۰حرکت‌ازجلفاساعت‌ـر۱۵ ورود به تبریزساعت ۱۸٫۵۵ همان روز خواهد بود.
راه آهن دولتی ایران
آ_۸۱۵٤ ۳_۱

بزودی
ژاله ـ سپهرنیا ـ گرشا ـ مصدق ـ ویگن وعده‌ای دیگر درفیلم (بی ستاره‌ها) میکنند غوغا بپا
بکار گردانی خسرو پرویزی
محصول استودیو تهران شهرستان فیلم
آ_۹٤٤۸

اطلاعات اقتصادی

مسائل روز

مشکل لاینحل جاده سوم

مسئله جاده سوم و ماجرائی که از چهار سال پیش برای ساختمان یك خیابان چند کیلو متری در تهران شروع شده و مدتهای مدید وقت مجلس شورا ـ مجلس سنا ـ هیئت دولت ـشهرداری و مطبوعات را بخود مشغول داشته یك نمونه از بی تصمیمی هائیست که گاه بر دستگاهها مستولی میشود و علاوه بر خساراتی که طبعا یك گروه وارد می آورد و موجب نا رضائی و ناراحتی ایشان میشود بر افکار عمومی هم تاثیراتی میگذارد که در زندگی روزمره شاهد آن هستیم .

شاید از اولین روز هائی که فکر احداث جاده سوم پیش آمد در حدود سه سال و نیم میگذرد . از آن هنگام تاکنون شرکت های خصوصی در اطراف تهران شهر هائی بوجود آوردهو خیابان های بزرك و کوچك آسفالته ایجاد کرده و پارك و استخر و میدان تاسیس کرده‌اند و معذلك سازمان های عالیه دولتی هنوز نتوانسته‌اند حتی در موردلزوم و یا عدم لزوم ساختمان جاده سوم توافق کنند و علت این بی تصمیمی همان مسئله قدیمی یعنی فشار کسانی است که در هر دو مورد یعنی احداث و عدم احداث جاده ذینفع هستند .

اگر بخاطر داشته باشید بموجب قانون احداث جاده سوم، شهرداری ملزم شده که برای احداث جاده سوم زمین هائی بعرض ۲۰۰ متر و طول هشت کیلو متر خریداری کند و با فروش ۸۰ متر از اراضی دو طرف در ۱۲۰ متر بقیه جاده‌ای احداث نماید و باین ترتیب شهرداری می بایست ۱٫۶۰۰٫۰۰۰ متر زمین خریداری کند و اگر در نظر بیاوریم که وسعت قطعات اراضی مسیر این جاده بطور متوسط در حدود سیصد متر است (که بین افسران ارتش تقسیم شده و یا بافراد کشوری انتقال یافته) و علاوه بر این شهرداری موظفشده که این اراضی را به بهای سال ۱۳۳۵ (یعنی بهای متری ۱۵۰ تا ۳۰۰ ریال) خریداری کند می بینیم که حداقل در حدود پنجهزار نفر از مالکین ناحیه شمالی تهران با احداث این جاده نمیتوانند موافقتی داشته باشند و روشن است که وقتی کوشش و فعالیت یك عده چند نفری بتواند مسیرجاده سوم را بصورت چنبره مار در آورد و طول آنرا از ۱۳ کیلو متر به هشت کیلو متر برساند و میدان‌های آنرا بارها جابجا کند فعالیت یك عده پنج هزار نفری و یا نمایندگان و برجستگان ایشان بطریق اولی میتواند شهرداری و مقامات دیگر را دچار تردید سازد .

معذلك حتی مالکین اراضی مسیر جاده سوم نیز از بی تصمیمی مقامات دولتی و شهرداری ناراحت هستند زیرا از یکطرف قانون مربوط باحداث جاده سوم و اظهارات مقامات شهرداری مبنی بر ساختمان جاده قیمت اراضی ایشان را که در مسیر جاده واقع شده بحد اقل قیمت تنزل داده و از طرف دیگر خود شهرداری نیز حاضر بارزیابی و خرید زمین ها نیست و باین ترتیب سرمایه گزافی (در حدود هشتادمیلیون تومان) راکد مانده است . اما اگر قضیه بهمین جا ختم میشد شایدشهرداری‌و مقامات دیگردراتخاذ تصمیم مبنی بر عدم ساختمان جاده تردیدی بخود راه نمیدادند زیراصرفنظر از مسائل مختلف ، در حال حاضر میتوان یکی از عوامل مهم حاکم بر سر نوشت مملکت را عامل «ماخوذبحیاشدن» دانست . ولی عیب کار اینجاست که قضیه جاده سوم نیز مثل اغلب قضایای لاینحل دیگر ، طرف دیگری هم دارد و آن اینکه در مقابل عدم علاقه کسانی که اراضی ایشان در مسیر جاده واقع شده گروه دیگری که در اطراف جاده دارای زمین هائی هستند طبعا مایلند با احداث جاده و آبادانی این منطقه شمال شهر ، اراضی ایشان با قیمت بیشتری بفروش برسد و تحت تاثیر تقابل این دو فشار است که شهرداری دچار بی تصمیمی شده و هر روز نظر تازه‌ای ابراز میشود ودر این میان کسانی که در مسیر و یا کنار جاده (بخصوص در ابتدای جاده) خانه هائی ساخته‌اند دچار نگرانی واضطراب دائم هستند و باین ترتیب شهرداری بابی تصمیمی خود که از مشخصات بعضی سازمان های ما شده استموجب شده که سه گروه در بلاتکلیفی‌بسر ببرند و طبعا نسبت بدستگاه های دولتی بد بین شوند . این سه گروه عبارتند از :

اول ـ صاحبان اراضی مسیر جاده سوم ـ دوم صاحبان اراضی منطقه اطراف جاده و ـ سوم صاحبان‌خانه هائی که در این منطقه ساخته شده است .

در باره راه حل این مشکل نظریاتی هست که فردا در باره آن صحبت میکنیم .

مهدی بهره مند

آگهی مناقصه

اداره تدارکات جمعیت شیروخورشید سرخ ایران یازده قلم‌لوازم تعمیرگاه جمعیت را بشرح زیر :

۱ـجك‌زمینی چهارتن	یکدستگاه
۲ـ کمپرسور سه‌فاز	یکدستگاه
۳ـپمپ آب‌سه‌فاز	یکدستگاه
٤ـشمع پاك‌کن	یکدستگاه
۵ـ روغن دان‌فشاری	یك عدد
٦ـپیستوله نفت‌پاشی	یك‌عدد
۷ـپمپ واسکازین دستی	یك‌عدد
۸ـشلنگ شستشو	۳۰متر
۹ـ درجه باد بالاستیك	یك‌عدد

۱۰ـگریس پمپ‌کمپرسی باشلنگ مخصوص خودش‌یك‌دستگاه
۱۱ـ پیستوله نقاشی کمپرسی باشلنگ‌مخصوص خودش‌یك‌دستگاه
خریداری مینماید داوطلبان معامله میتوانند پیشنهاد خودرا تاآخر وقت‌روز دوشنبه ۳۸٫۳٫۳۱ باقید عبارت (مربوط‌بمناقصه لوازم‌تعمیرگاه) در روی پاکت‌بدفتر جمعیت مرکزی تسلیم ورسید دریافت نمایند . پیشنهاد دهندگان بایستی صدی پنج بهای‌پیشنهادها را بصندوق جمعیت پرداخته وقبض سپرده آنرا ضمیمه پیشنهاد خود نمایند . پیشنهادهای رسیده روز سه‌شنبه ۳۸٫٤٫۱ ساعت‌پنج‌بعداز ظهردراداره تدارکات باز وخوانده میشود حضور پیشنهاد دهندگان درجلسه‌مناقصه آزاد واداره تدارکات دررد وقبول یك‌یا کلیه پیشنهادها مختار خواهد بود به‌پیشنهادهای فاقد قبض سپرده ترتیب اثرداده نخواهد شد .

اداره تدارکات جمعیت‌مرکزی

آ ـ ۹۳٤۸

صفحه تراش یك متری هیدرولیك موجود ـ شرکت پارت موتور

خیابان سعدی تلفن ۳۸٤۲۱ آ ـ ۹۳۵٦

قابل توجه عموم افراد صنف دلال ـ تهران

نظربااینکه تجدید انتخاب هیئت مدیره اتحادیه صنف دلال در دست اقدام است طبق قوانین ومقررات مربوطه بدون دارا بودن‌کارت عضویت نمیتوانند درانتخابات شرکت نمایند لذا ازآقایان افرادصنف محترم دلال که‌تاکنون اقدام بثبت نام ودریافت کارت عضویت نکرده‌اند دعوت میشوند تقاضای خودرا به‌دفتر اتحادیه صنف دلال‌واقع درسرای امید تسلیم وکارت عضویت دریافت نمایند همچنین آقایانیکه اخذ کارت نموده‌اند وبه تجدید آن اقدام نکرده‌اند لازم‌است کارت عضویت خودرا تجدید نمایند .

اطاق بازرگانی ـ تهران

۳ـ۱ آ ـ ۹۳٤٦

آگهی شهردار ساری درموردتعیین نرخ آرد

بمنظور تامین نان شهرساری بدینوسیله آگهی میشود هرکس مایل است پیشنهاد خودرا که شامل تعیین بهاء آرددر فصول‌مختلف وغیره باشد کتبا تاآخر وقت اداری روز شنبه ۲۹٫۳٫۳۸ بشهرداری تسلیم دارد. ضمنا پیشنهاد دهنده میتواند برای کسب‌اطلاع بشهرداری مراجعه نماید پس‌از اتخاذ تصمیم بپیشنهادات رسیده ترتیب‌اثرداده نخواهد شد .

شهردارساری ـ خاوری آ ـ ۹٤۹٦

آگهی مجمع همگانی سالیانه

مجمع همگانی سالیانه شرکت سهامی‌کارخانجات چرمسازی خسروی ساعت چهاربعدازظهر روز پنجشنبه دهم تیرماه ۱۳۳۸ دراداره خود شرکت درتبریزتشکیل خواهد شد. بدینوسیله ازدارندگان سهام دعوت میشود که‌برای حضور درجلسه طبق ماده‌سیزده اساسنامه ورقه ورودیه دریافت نمایند.

دستور جلسه

۱ـشنیدن گزارش هیئت مدیره وبازرسان وتصویب ترازنامه
۲ـانتخاب هیئت مدیره وبازرسان
۳ـشور ومذاکره دراطراف پیشرفت امورات شرکت

هیئت مدیره شرکت سهامی کارخانجات چرمسازی خسروی‌ـتبریز

۲ـ۱ آ ـ ۷۱۸۹

متن موافقتنامه بازرگانی ایران وفرانسه که دیروز درتهران انتشاریافت

صادرات‌فرش‌ایران بفرانسه افزایش قابل توجه پیدا خواهدکرد

سهمیه صادرات فرش بیش از ٤۵۰گره بفرانسه نامحدود است ـ برای خاو یار ٤۲۵ میلیون فرانك سهمیه تعیین شده ـ برای واردات برگه زردآلو ـ قیسی وبرگه هلو بمیزان ۳۰۰ میلیون فرانك سهمیه داده خواهدشد

درشماره دیروز قسمت‌اول قرارداد بازرگانی ایران وفرانسه که امروز درتهران انتشار یافت بنظر خوانندگان عزیزرسانیدیم درشماره امروز کلیه متن این قرارداد را چاپ می‌کنیم تامراجعه به‌آن برای علاقمندان آسان باشد .

دولت شاهنشاهی ایران و دولت جمهوری فرانسه باتوجه به مفاد عهدنامه بین ایران وفرانسه‌مورخ دهم مه ۱۹۲۹ و بمنظور توسعه همکاری اقتصادی بین دوکشور در حدود امکان وافزایش مناسبات بازرگانی نسبت بمواد ذیل توافق نمودند .

(ماده‌اول)

دولت ایران و دولت فرانسه در حدود مقررات مربوطه وازنقطه‌نظر توسعه مبادلات بین‌دوکشور حد اکثر مساعدت ممکن را در باره همدیگر معمول خواهند داشت .

بمنظور اجرای مبادلات کالابین ایران و فرانسه طرفین متعاهدین مقررات وقوانینی راکه دردوکشور مورد اجراء میباشد رعایت‌خواهند نمود .

(ماده دوم)

بمنظور اجرای قرارداد فعلی‌کلیه کالاهائی که مبداء واصل آنها ایران میباشد ایرانی شناخته‌میشود وکلیه کالاهائی‌که مبداءاصل‌آنها فرانسه وناحیه فرانك‌است‌فرانسوی شناخته میشود .

تصدیقهای مبداء که از طرف مقامات صلاحیتدار به کالا های مشمول این قرارداد داده میشودباید اعمال خواهند نمود .

پیوست اسناد کالاهای‌نامبرده‌بوده واز طرف‌مقامات‌صالح‌کشور وارد کننده خواسته شود .

(ماده سوم)

دولت فرانسه بشرط‌عدم پیدایش شرایط استثنائی‌پیش‌بینی‌شده در ماده ٦ بمحصولات ایرانی مندرجه در فهرست الف وصرفنظر از محصولات مذکور درفهرست ب اجازه خواهدداد‌که ازرویه‌معاملات چند جانبه ازطریق‌برقراری‌سهمیه های عمومی استفاده نماید.

بااستفاده از این رویه مقامات فرانسوی بکالاهائی که مبداءآنها ایران است رفتارمساعدی‌راکه در مورد کالاهای سایرکشورهااتخاذ نموده‌اند اعمال خواهندکرد .

مقامات فرانسوی متعهدمیشوند که درمورد محصولات‌فهرست ب پیوست پروانه‌های وارداتی‌درحدود سهمیه‌های تعیین‌شده‌نسبت‌بهریك از آنها بدهند مگر درموردشرایط استثنائی پیش‌بینی‌شده درماده‌شش مقامات ایرانی نسبت به واردات کالاهای فرانسوی رویهٔ کاملامساعد که نسبت بواردات کالا از سایر کشورها ملحوظ میدارندمخصوصا درمورد دادن پروانه های وارداتی اعمال خواهند نمود .

(ماده چهارم) قرارداد

بلافاصله بعداز امضای قرارداد طرفین متعاهدین طرق اجرای مواردی راکه با هریك ازآنها ارتبط دارد تعیین خواهند نمود.

مقامات فرانسوی اقدامات لازم بعمل خواهند آورد تاپس‌ازاجرای قرارداد سهمیه‌های مندرج درفهرست ب‌دردوموعد تقسیم شود.

درمورد فرش بلافاصله بعداز اجرای قرارداد حاضر توزیع‌سهمیه بعمل‌خواهد آمد. سهمیه دوم شش‌ماه بعداز سهمیه اول تقسیم خواهد گردید.

مقامات فرانسوی سعی خواهند کرد که‌پروانه‌ها کاملا توزیع‌شود بطوریکه عدم استفاده بعضی از آنها مانع اجرای کامل سهمیه‌هـای پیش‌بینی شده نشود.

مقامات ایرانی طبق قوانین ومقررات موجود بابرقراری تسهیلات لازم بمنظور ورود کالاهای فرانسوی موافقت خواهند نمود.

(ماده پنجم)

ادارات ایرانی وفرانسوی ذیصلاحیت هرچندبار یکدفعه اطلاعاتی راجع به‌تسلیم پروانه‌های صادره بهمدیگر خواهند داد.

(ماده ششم)

چنانچه وضع فعلی مبادلات درایران یادر فرانسه تغیر یابد هرکدام از دولتها میتوانند بمنظور تطبیق مفادقرارداد فعلی باوضع جدید وبا رعایت رویه‌پیش‌بینی‌شده درماده نهم شروع مذاکرات رادرخواست نمایند.

(ماده هفتم)

هر یك ا زطرفین متعاهدین موافقت مینمایند که‌بمنظور ورودکالاهای طبیعی یاساخته‌شده که مبداء آن‌کشور دیگر میباشد کلیه تسهیلاتی راکه منطبق باقوانین مربوطه وراجع به‌حقوق عوارض‌و مالیات است‌اعمال نماید. همچنین نامبرده تعهد مینماید که‌در حدود امکان کلیه‌تشریفات وجریانات اداری راکه ورود جریان حمل‌ونقل وتوزیع محصولات‌نامبرده با آن ارتباط دارد ساده تر نماید .

(ماده هشتم)

پرداختهای مربوط بمبادلات بین‌دوکشور که درحدود قرارداد فعلی انجام شده طبق شرایط مندرجه قرارداد پرداخت که‌درتاریخ ۷ژانویه ۱۹۵۸ دریاریس امضاء شده تسویه خواهد شد.

(ماده‌نهم)

بمنظور تامین اجرای کامل این قرارداد وبرای توسعه همکاری اقتصادی بین دوکشور طرفین متعاهدین کمیسیون مشترکی تشکیل خواهند داد که وظیفه اساسی آن عبارت است از :

الف ـدقت در اجرای قرار داد فعلی وهمچنین قرار داد پرداخت .

ب ـ تحقیق وپیشنهادکلیه اقداماتی که‌خواه سبب توسعه روابط بازرگانی بین دوکشورگردیده وخواه مشکلات موجود راکه‌در اجرای قرارداد فعلی بوجود آمده برطرف سازد.

ج ـمطالعه هرنوع مسئله که‌در مورد روابط بازرگانی واقتصادی ایران وفرانسه ذی‌اثرمیباشد.

کمیسیون ممکن است‌همه‌ساله‌درتهران یادر پاریس تشکیل‌شود. همچنین ممکن است‌هرلحظه که یکی ازطرفین متعاهدین انعقاد آنرا درخواست نمایند وحداکثر درمدت یکماه از تاریخ تقاضا تشکیل‌شود.

(ماده دهم)

درقرارداد حاضر دولت جمهوری فرانسه باسم دولت جمهوری و جامعه فرانسه عمل مینمایند .

(ماده یازدهم)

قرار داد فعلی وضمیمه های آن که تشکیل واحد میدهند مطابق مقررات دوکشور تصویب ومبدله اسناد هرچه‌که‌زودترممکن باشد در پاریس انجام خواهند گرفت.

(ماده دوازدهم)

مدت اعتبار این قرار داد از اول ژانویه ۱۹٦۰ تا ۳۱ دسامبر ۱۹٦۰ خواهد بود وچنانچه طرفین بایك پیش‌آگهی سه‌ماهه آنرا نقض‌ننماید سالیانه وخود بخود تمدید خواهد شد.

درتاریخ ژوئن ۱۹۵۹ ودردونسخه بزبان فرانسه درتهران امضاء شد

ازطرف دولت شاهنشاهی ایران

ازطرف دولت جمهوری وجامعه فرانسه

«فهرست الف»

محصولات وارداتی ایران بفرانسه مطابق روش سهمیه‌های کلی

محصولات	شماره تعرفه
کشمش	08.04 B
بادام ـفندق ـ پسته	08.05 Ab-Bex E
برك زردآلو ـقیسی وبرك هلو	08.12 C D
سبزیجات خشك	07.05 A-E
دانه‌های روغنی بغیر ازآنهائیکه ورود آنها آزاد است	متفرقه
مواد دباغی	09.02
مواد باغی	32.01 B à D
پیله ابریشم	50.01
موی گراز وسایر	05.02
محصولات معدنی بغیر ازآنهائیکه ورود آنهاآزاداست	Ex 26.01
پوست نرم‌روباه ـ سك آبی ـبیر وپلنك	43.24
توتون ـسنگهای قیمتی بشکل طبیعی غلات وغیره	متفرقه

فهرست ب

شماره تعرفه گمرکی	محصولات	سهمیه به‌میلیون
EX 58.01 A c	فرش بیش‌از٤۵۰گره وبیشتر	نامحدود
EX 58.01 A c	فرش بیش‌از ۳۵۰ـ٤۵۰ گره در هرمتر	۵۷۰
58.01 A a et A b	فرش کمتراز ۳۵۰گره درهرمتر	۱٤۰
58.01 A	فرش بمنظور صادرات مجدد	۵۷۰
16.04 A a	خاویار	٤۲۵
متفرقه	متفرقه	٤۷۰

ریشه شیرین بیان ـاشیاء نقره‌وبرنزی بریده شده وکارکرده شده
موم زنبور عسل
نمد وبروکار
قلمکار گلوم وغیره

نامه شماره یك تهران ژوئن ۱۹۵۹

آقای رئیس

درجریان مذاکرات هیئت نمایندگی ایران نگرانی خودرا ازاینکه ممکن است مقررات جدید مربوط به‌آزادی بازرگانی خارجی که‌از طرف فرانسه اتخاذ گردیده سبب لطمه تجارت بین دوکشور گردد ابـراز داشتند.

افتخارا باطلاع شما میرسانم که‌اجرای این مقررات منتهی به سادگی تشریفات اداری گردیده وتوسعه بازرگانی را خواه‌از طریق حذف کلیه محدودیتهای مقداری درمورد بعضی از محصولات وخواه از لحاظ قبول امکاناتی راجع بایران بمنظور فروش مقادیر تازه بیش‌از سهمیه‌های دوجانبه قبلی بازخواهند نمود.

دولت فرانسه تعهد مینماید که جوازهای وارداتی بدون هیچ‌قیدوشرط نسبت بکلیه تقاضاهای واردات کالاهای مذکور در لیست پیوست در صورت آزادشدن آنها بدهد.

خواهشمند است احترامات اینجانب راقبول فرمائید.

ش ـمارژری

به‌آقای رئیس هیئت ایرانی وزیرمختار ورئیس هیئت‌فرانسوی

محصولات آزاد صرفنظر از مبداء آنها

فهرست پیوست بنامه شماره یك آگهی بوارد کنندگان مورخ ۱۳ژانویه ۱۹۵۹

بقیه‌درصفحه‌هفدهم

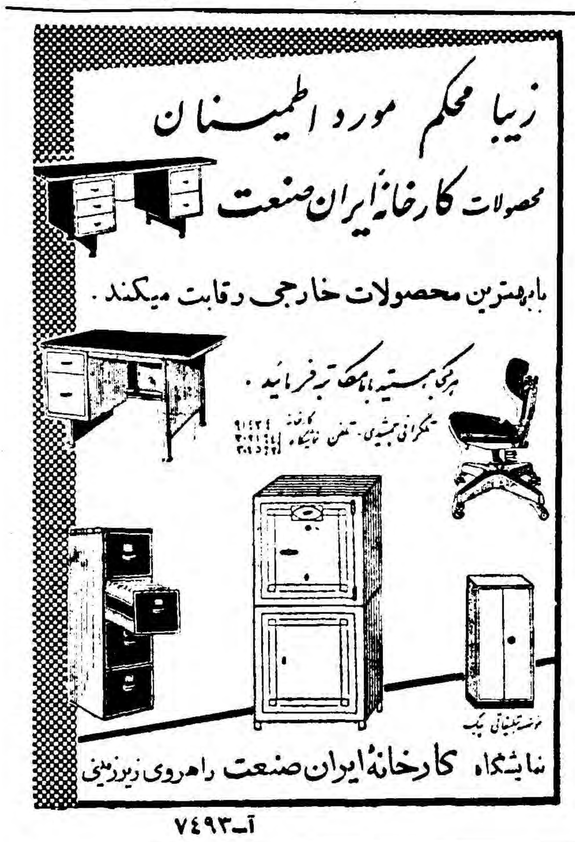

آ ـ ۷٤۹۳

دنباله اخبار اقتصادی را درصفحه ۷ ۱ملاحظه فرمائید

آ ـ ۹۳٦٤

عبور از پنج قاره

کرسی آزاد

بحث آزادی را تحت عنوان :
چرا عده‌ای از جوانان دیپلمه و لیسانسیه ما سرگردان و بیکارند ؟
آغاز کرده‌ایم ، قصد ما از طرح این بحث کمك به مسئولین امور تعلیم و تربیت وخود جوانان است .
از این رو از همه کسانی که با نسل جوان تماس نزدیك دارند، از مسئولین سازمان های فرهنگی و شخصیت های اجتماعی و بخصوص از اساتید دانشگاه و دبیران وخود جوانان تقاضا داریم در این بحث شرکت کنند . باشد که ازاین رهگذر اولیای امور را در خدمت و نسل جوان‌را در بنای زندگی بهتر کمکی کرده باشیم .

نوشته: **پرویز موفق مقدم**

چه خوانده‌اید؟ـ همه چیز!
چه میدانید؟ـ هیچ چیز!
چه خواهید کرد؟ـ خدا میداند!

اینست خلاصه جواب دختران یا پسران جوانی که دردبستان یا در دبیرستان .جبر ، هندسه ، مزیك ،شیمی،طبیعی ،تاریخ‌جغرافیا علوم دینی ،علوم اجتماعی و زبان خارجه خوانده اند .ولی متاسفانه اکنون ازنوشتن یك درخواست‌چهار سطری یك تسلیت دوسطری ،یایك تبریك یك سطری عاجز مانده‌اند وبدبختانه علامت جمع رادرزبان فارسی نمیدانند ونمیتوانند فعل شنیدن رادرزمان حال صرف کنند.
یکی ازهمشاگردیهای ما که‌از کلاس ششم دبستان چندان میانه خوبی بادرس نداشت ،ترك تحصیل کردو ازهمان هنگام دریك کارگاه‌الکتریکی وتعمیر رادیو بعنوان شاگردمشغول کارشد تابدانجاکه‌درفن خوداستادشدو مستقلا فروشگاه وتعمیر گاه‌بزرگی دائر کرد. بایشتکاری که دروی بود وعلاقه ای‌که بایـن رشته داشت بزودی نمایندگی چندکمپانی بزرگ رادیو سازی هم باووا‌گذار شد .
عجب‌خواهیدکرد اگربگوییم‌هم اکنون این دوست دیرین ماروزانه بیش‌از ۵۰۰۰ ریال سود ودر آمد خالص دارد! مسلما اگر دوست عزیز ما دراین رشته موردعلاقه خودتحصیل میکرد حالاالکتریسین ماهری هم‌بود بر عکس بعضی از رفقای دوران تحصیلی ایشان که باخذ لیسانس نائل‌شده‌اند واینك دروزارت فرهنك بعنوان دبیر بانجام وظیفه اشتغال دارند برزندگی دوست سابق‌ماغبطه میخورند زیرا باانیکه خود دررشته نزیك دانشنامه دریافت داشته اند، حتی ازبازکردن وبستن یکدستگاه تلفن عاجزند !

تربیت خوك بهتراز تحصیل است.
چرا اینطور است؟ زیرابرنامه درسی ما نظری وحفظی وبیفایده است‌و جوانان درس زندگی نمیآ موزد. جوانان ،ابرا برای زندگی فردا آماده نمیسازد .
دنیا بسرعت وچهار اسبه بسوی تکامل میتازد .عصر ماعصر تسخیر فضا وکرات آسمانی است .ولی هنوز برنامه مابوضع خنده آور ۲۰سال پیش تکرار وتجدید میشود هنوز محصلین ما درسیکل اول‌باید تعداد کاسبرگها و گلبرگهای بنفشه راازبر کنند! درسیکل دوم باید اسامی دوران هارا حفظ کنند! و اوقات گرانبهای خودرا باحل‌معادلات جبری تلف نمایند .
یکی‌دیگر ازدوستان دوران تحصیل ما که‌درسال چهارم دبیرستان براثر نزاع بامدیر دبیرستان ترك تحصیل نمودیس ازمدتی سرگردانی بدنبال دامداری وکشاورزی رفت .دوسه هکتار زمین اجاره کرد .قسمتی را به سبزی کاری ودرختان میوه‌و قسمتی رابرای پرورش گاو وخوك ومرغ اختصاص داد .اکنون **سالی ۳۰هزار تومان فقط ازراه فروش خوك سود خالص میبرد.** البته‌او برای اقدام وشروع بکار احتیاج بسرمایه داشت .واین سرمایه از طرف عموی ایشان بوی‌وام داده‌شد **ایادولت نمیتواند رل‌عموی دلسوزی رابرای جوانان بازی کند وبانهادر اینمورد وام بدهد؟**
مایس ازفراغ‌از تحصیل توشه‌یی برای زندگی نداریم .اگر این مدت ۱۲یا۱۵ سال‌که‌در تحصیل‌علوم‌گذشته صرف آموختن یك یادوزبان زنده میشد اقلا حالا مترجم خوبی بودیم یاگر دراین ۱۲یا ۱۵ سال شاگرد جوشکاری یاآهن تراشی میشدیم حالا لااقل جوشکار یاآهن تراش قابلی بودیم .آیا نمیتوان صمتم‌و فلاحت رابصورت عمل دوآموزشگاه های ماآموخت؟ آیا بجـای ایـن دبستانها و دبیرستانهای بیروح و خشك که اکثر دانش آموزان بـر خلاف میل باطنی خود وفقط برای اخذ آن‌ورق پاره بی‌ارزش بآنجا روی میاورند ،تاشاید فردااز‌مزایای قانونی آن بهره‌مند شوند ،نمیتوان آموزشگا ههای صنعتی وحرفه‌ای تاسیس کرد؟ این امر صددر صد ممکن است ومقدور .وزارت‌فرهنك میتواند درهریك ازشهرهای مختلف ایران که دارای زمینه واستعداد فلاحت یاصنعت میباشند، بتاسیس آموزشگا ههای حرفه‌ئی ،کشاورزی یاصنعتی اقدام نماید .درآنصورت ازسیکل اول دبیرستان هرکس به فراخور استعداد ذوق وعلاقه خود رشته زنده‌ئی راانتخاب خواهدکرد.
وهریك ازاین نوآموزان در آینده بیك حرفه تولیدی مفید مشغول خواهند شد .ودیگر هیچ تحصیل کرده یی بیکار نخواهد نشست بامید آنروز!

دستگاه جدید ضبط خواب
درشبانه روز فقط ۲۴ دقیقه بیدار هستیم

در ۲۵۰۰ سال‌قبل علمای‌یونانی معتقد بودندکه‌خواب یکنوع‌ضعف و بیهوشی است‌که بواسطه کم شدن جریان‌خون ونرسیدن‌خون‌کافی بسر بوجودمیآید وعده‌ای‌دیگرمیگفتندکه سموم‌خستگی‌وفعالیت‌زیادعضلات‌وارد خون‌شده‌وپس‌از رسیدن بمغزفعالیت بشر راکند میکند ودر نتیجه انسان بخواب میرود .
مطالعات اخیر دانشمندان نظریات فوق‌را رد نکرده بلکه در جهت دیگری پیش برده است سلسله‌اعصاب در حکم یکدستگاه کامل ارتباطات میباشد که بطور خودکار بوظیفه‌اش عمل میکند ودستورات لازم راباعضاء مختلف میدهد. دانشمندان با کمك دستگاه‌های مدرن و مجهز فعالیت سلسله اعصاب و مغز را مورد دقت قرار داده وروی صفحه کاغذآورده‌اند

ضبط خواب

دکتر کلیتمن که ۳۵ سال است دراین زمینه مشغول مطالعه‌می‌باشد. کشف کرده‌است کـه امواج مغز در موقعیکه در خواب عمیق هستیم یا دوهنگامیکه خواب می‌بینیم‌خیلی‌فرق دارد .دستگاه ضبط امواج در موقع خواب دیدن خطوط وامواج کوتاه ومستقیمی را روی صفحه کاغذ نقش میکند و چون حرکات چشم رابابن امواج همراه کنند. بآسانی میتوان بگویند که در عالم خواب و رویا چه دیده‌ایم اگر درخواب ببینید که سقوط می‌کنید ویاباا میروید چشمان شمابطرف‌پائین‌ویاباالامیچرخد ولی مشاهده اتومبیل ویا شخصی کـه از جلو شمادر عالم خواب‌عبور میکند چشمان شمارا بطرف راست ویا چپ میراند .
در مدتی کـه شما خواب‌هستید وبخیال خودتان از دنیای مادی‌قطع رابطه کرده‌اید ،باز مغز شمااز‌ارتباطش راتااندازه‌ای محفوظ داشته است . صدای بوق اتومبیل ، رعد وبرق و دعوای زن وشوهر همسایه فریاد سبزی فروش دوره‌گرد شمارا از خواب‌خوش‌بیدارنمی‌کند، ولی نالـه همسرتان کـه بسردرد گرفتار شده است ویاگریه دخترکوچك شماهرقدر هم که آهسته باشد شمارا از خواب بیدار میکند دونشان میدهد کـه در موقع خواب اگر چه دستگاه‌ارتباطات مغز کند کار میکند ولی همیشه‌برای قبول اعلام خطر آماده میباشد.

یك‌دقیقه درساعت

مطابق آخرین آزمایش‌هائی که دربکی از دانشگاه‌های امریکا شده است در هر ساعت فقط یك‌دقیقه تمام نیروی مابکار برده می‌شود و کاملا بیدار هستیم وحتی درساعاتی کـه ظاهرا در اداره کار میکنید ویا رانندگی کرده و حتی دشوارترین مسائل ریاضی را حل مینمائید فقط یك دقیقه از هر ساعت تمام‌حواس ونیروی شما بکار برده میشود و در بقیه اوقات دربین خواب‌وبیداری میباشید بدینترتیب در۲۴ ساعت فقط ۲۴ دقیقه بیدار هستید.
هرقدر کمتر استراحت کنید و بخوابید مدتی که بین خواب و بیداری هستید زیادتر می‌شود واز مدتی کـه در بیداری مطلق هستید کاسته میگردد.این‌قسمت درداوطلبانی که چند روز نخوابیده بودندآزمایش شده وباین نتیجه رسیده‌اند کـه پس‌از دوسه روز بیداری در اطراف چشمان و جمجمه‌شان احساس‌کوفتگی وسنگینی میکنند و چون مـدت بیداری به ۹۰ ساعت برسـدداوطلبان حس می‌کنند که کلاه بسیار تنك‌و سنگینی را بفشار روی سرشان گذارده‌اند ..
درنتیجه آزمایشهای فراوان‌متوجه شده‌اند که در شبانه‌روز سه موقع من وشما هرقدر استراحت کرده و خوابیده باشیم باز در کارهایمان سست شده و حل مسائل برایمان دشوار تر می‌باشد واین سه موقع عبارتند از ۹تا۱۰ صبح ،بین ۴تاه بعدازظهر واز یك‌بعداز نیمه شب تاه صبح

بیرون آمدن از رختخواب

نکته دیگر بیدار شدن وبیرون آمدن از رختخواب است .چرچیل چندی قبل اظهار داشت که در مدت ۴۰ سال زناشوئی فقط سه مرتبه بازنش صبحانه‌خورده است‌دانشمندان توانسته‌اند پیدا کنند که چرابعضی اشخاص هنوز چشم باز نکرده رختخواب را ترك می‌گویند ودسته دیگر باید مدتها ازاین پهلو بآن‌پهلو بشوند .اشخاصی که حرارت‌بدنشان در موقع بیدار شدن معمولی است براحتی تختخواب را ترك گفته و هیچ گونه ناراحتی احساس‌نمی‌کنند ولی آنهائی کـه حرارت بدنشان‌کمتر از حد معمول است اگر بلافاصله‌از تختخواب ببرون آیند ،عصبانی و ناراحت میشوند و چرچیل از دسته اخیر می‌باشد وازاین جهت ترجیح میدهد تامدتی‌در رختخواب‌بماند تا اینکه درتمام روز اخم‌کرده وعصبانی باشد .

این‌مرد درخواب هم بدانشمندان برای حل معمای خواب‌کمك‌میکند

۱۱۱ اثر هنری از هفت هنرمند

بقیه‌ازشماره قبل

خسروپرویز درشکارگاه

«خسروپرویز ، بروی اسبی سوار شده . تیر در کمان گذاشته ،به‌تعقیب شکار می رود .» این طرح را آقای اسماعیل شاهرودی برای نمد کشیده است . رنگها چنان انتخاب شده که درنگاه اول نمد های ترکمن را بخاطر می آورد . کمپوزیسیون خطوط ورنگها چنان است که حرکت سریع اسب و محیط دلهره و ترسی راکه برشکارگاه مستولی است ، نشان میدهد . نقش های این طرح از نقوش قبل از اسلام گرفته شده است . اما این نقوش‌ساده شده و شکل تزئینی تازه‌ای بخود گرفته است .

در طرح دیگری برای پرده ، آقای شاهرودی از یك نقش واحد استفاده کرده است . این نقش پرنده‌ای افسانه‌ای است که نگاهی بسوی بالا دارد . اما اگر هنرمند ، نقش راواحد انتخاب کرده ، در عوض رنگها را تنوع زیادی داده است ، شاهرودی طرح دیگری برای گلدان دارد که زن چادری را نشان میدهد . وی مدت‌ها است که شعر می گوید و دوستانش معتقدند که خیلی هم خوب می گوید .

نسل نو وهنرنو

افتتاح نمایشگاه آثار تزئینی را باید برای هفت جوان هنرمندی که ۱۱۱ اثر جالب هنری رادر این‌نمایشگاه گرد آورده‌اند ، تبریك گفت . این گروه هفت نفری که همگی از فارغ التحصیلان دانشکده هنر های زیبا هستند ، از فروردین ماه سال گذشته بدور یکدیگر جمع شده ، بخاطراحیای هنرهای تزئینی و بهبود شکل ونقش ورنك اشیاء مورد احتیاج مردم به‌تهیه طرحهای نو دست زدند .
آنچه لازمست گفته شود ، این استکه در افتتاح این نمایشگاه هنری، اداره هنر های زیبای کشور سهم بسزائی دارد .
خود هنرمندان گروه میگویند : «ما موجودیت خودرا مدیون اداره هنر های زیبا هستیم ، کارمندان این اداره ودر درجه اول شخص آقای‌بهلبد ریاست کل اداره هنرهای زیبای کشور همیشه مارا بسی یاری کرده اند و از نزدیك مراقب کارمان بوده‌اند.»
بجاست که این مقال را با جمله‌ای دیگر از استاد سعید نفیسی پایان دهم: «من به چشم خود دیدم که چگونه هنرمندان جوان ما پیش رفته‌اند ، و چه شاهکار هایی‌می توانند خلق کنند. مشاهدات امروز خودرا هرگز فراموش نخواهم کرد ، وامیدوارم این هنرمندان زبردست که آثارشان را در اینجا می بینیم ، هر سال مارا به تماشای این زیبائی ها دعوت کنند .»

در جهان سینما

تفریح ستار گان

چه‌میکنند واین گلوله‌ها چیست ؟اینها سه‌تن‌از هنرپیشگان و ستارگان معروف عالم سینما هستند که می‌خواهند از تعطیلات خود استفاده نموده ویك‌روز را بخوشی وشادمانی بگذرانند. دراین عکس‌شما میلن در مونرو، پاسکال پتی وشارل را مشاهده میکنید .که می‌خواهند «تیله‌بازی» کنند .

ستارگان جدید

پیداکردن ستارگان وهنرپیشگان جدیدکه از هرلحاظ برای‌شرکت در فیلمها مناسب ماشند کاری بس دشوار میباشد وکارگردانان برای یافتن آنها مدتها وقت صرف نموده وبه جستجو می‌پردازند.
چند روز قبل یکی ازکارگردانان فرانسوی بنام «ریموند رولو» که‌مدتی بود درجستجوی ستارگان جدیدی میگشت، به دودختر زیبـا و فتان برخورد وآنها را برای شرکت در فیلمهای خود مناسب دید.
این دو دختر که بنامهای «مایت دومنش» و«بتی شنیدر» نـامیده میشوند دارای جذابیت فوق‌العاده‌ای بوده وآینده بسیار درخشانی برای آنها پیش بینی میشود.

بزودی فیلمهای معطر روی پرده سینما خواهد آمد

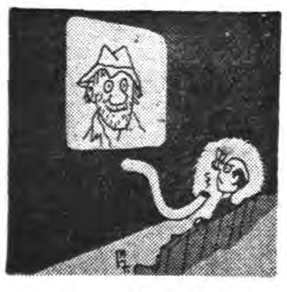

الیزابت تایلور و مایك تاد کوچك تصمیم گرفته اند که کار های‌مرحوم مایك تاد بزرك را ادامه دهند واکنون مشغول تهیه مقدمات فیلمی بنام«عطر خطر »می باشند .
«عطر خطر» یك فیلم جنائی می‌باشد که صحنه های آن در اسپانیا اتفاق افتاده و در آنجا فیلمبرداری میشود از خصوصیات این فیلم . . .معطر بودن آنست .
فکر تهیه فیلم معطر از مدتهابیش وجود داشته و تهیه کنندگان‌برای ایجاد آن کوشش فراوانی نموده‌اند.
اساس فیلم معطر خیلی ساده می باشد باین ترتیب که در روی نوار صوت ، ماده شیمیائی مخصوصی‌پخش شده که در مواقع بخصوص ، عطر اشیاء مختلف از آن به مشام‌میرسد و عطر اشیاء توسط هوای فشرده در سالن پخش می شود . تاکنون برای فیلم‌های‌معطرمانند (سینه‌فلو، سینه‌ما ، وسنتسکوپ)در نظر گرفته‌اند و بزودی فیلم های معطر وارد بازارخواهد شد .

دیروز وامروز

راك‌اندرول وورزش !

یکی از استادان آکسفورد به نام «دکترلن اوزولد» معتقد است که راك‌اندرول‌نه تنها‌یك‌نوع رقص هیجان‌انگیز می باشد بلکه ورزشی است که به انسان نشاط و شادابی می بخشد و خستگی را بر طرف می‌سازد و در سلامتی بدن نیز موثر است .
معلوم نیست این عقیده تا کجا صحیح باشد زیرا عده‌ای دیگر ازاطبا معتقدند رقص راك‌اندرول برای بعضی از دستگاههای بدن زیان بخش‌است و حتی تلفاتی هم داده است .

ستاره‌ای‌که تاکسی می‌راند

مادام آندره لوده مدت دوسال در پاریس به شغل رانندگی تاکسی اشتغال داشت ولی در تمام این‌مدت نمی خواست کسی وی‌را بشناسد وهمیشه از مردم کناره گیری می نمود تااینکه چند روز قبل راز این «راننده تاکسی» از پرده برون‌افتاد.
ساعت دو روز شنبه هفته قبل مادام آندره ، دو جوان را سوار تاکسی خود کرد و جوان ها پس‌از سوار شدن طعمه را حدس می زنند .

زدو خورد مار ها

گاهی بین دو بوآ بر سر طعمه‌ای زدو خورد در می گیرد دراین هنگام هردو بشدت عصبانی شده وبه هم حمله می کنند وهریك ازآن دو ، در پی فرصتی می گردد تا حریف خودرا غافلگیر کرده وببلعد و بالاخره نیز یکی موفق شده ورقیب خودرا می‌بلعد جنك وزدو خورد مارها گاهی ساعت ها طول میکشد .
جهانگردان و شکارچی ها از مار بوآ داستان های شیرینی نقل می کنند و حتی عده‌ای تعریف می نمایند که مار بوآئی به طول هشت متر می تواند فیلی را از پای درآورد !
نکته جالب توجه دوستی بین بوآ بعضی از کسانی است که‌در جنگل های انبوه هند زندگی می‌کنند.
بوآ باین قبیل از دوستان خود نه تنها کوچکترین آزاری نمی رسانه بلکه از دوستان شفیق آنها بشمار می رود .

حیوانات

بوآ
جانوری‌که هیچ موجودی قدرت ایستادگی دربرابر آنرا ندارد

دیده شده که جانوران کوچك ، مانند خرگوش ، پس‌از دیدن بوآ‌ونگاه کردن در چشمان او جابجا مرده‌اند و علت این موضوع رااز کار افتادن‌قلب حیوان تشخیص داده‌اند .
معمولا بوآ بوسیله شامه خود نزدیك

انسانی دردام بوا

شدن طعمه را حدس می زند .

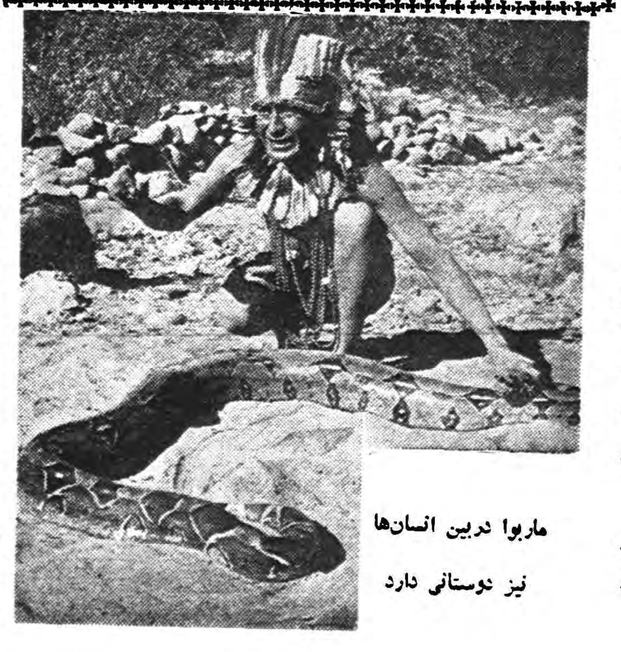

ماربوا دربین انسان‌ها نیز دوستانی دارد

بریژیت باردو برای صدمین بارعاشق‌شده

بریژیت باردومدتی باساشادیستل بسربرد ومدتها داستان‌عشق ایندو بسوژه مطالب روزنامه‌ها را تشکیل داد وحتی‌خبرازدواج‌آنها نیزبگوش خورد واما این‌روزها شایع‌شده‌است که بریژیت‌باردو عاشق ژاك‌شاریه کارگردان جوان فرانسوی‌شده‌است بریژیت شاریه را اینطور معـرفـی مینماید :
ـ ژاك جوان‌جذاب وزیبا وخیلی‌هم زیباست .»اما بریژیت‌باردوشایعه نامزدی وازدواج خودرا باژاك‌شاریه تکذیب نموده‌است .وگفته : فقط میخواهیم مدتی باهم بسربریم !

صدها دفعه

تاکنون بریژیت باردو بیش از صد دفعه عاشق‌شده ! وپس‌ازچندی معشوق خودرا ازیاد برده‌است . و داستان عشق اووشاریه ازآنجاآغاز گردید که شاریه وی‌رابرای‌بازی‌در فیلمی انتخاب‌نمودوبافتخاراو مجلس جشنی ترتیب داد . فردای آنروز بریژیت بهمه گفت :
ـ ژاك جوانی دوست داشتنی است وازهمان هنگام‌رابطه‌او وساشادیستل به تیرگی گرائید وساشا احساس نمود که با ید خودرا از زندگـی بریژیت باردو کنار بکشد واکنون مابین بریژیت باردو و ژاك‌شاریـه عشقی آتشین بوجودآمده است‌تاکی این آتش‌خاموش‌گردد وعشق‌جدیدی جای آنرا بگیرد ؟

نی دشت
مجهز به‌همه‌گونه تراکتور
برای تسطیح اراضی خود ، ساختن جاده ، کشیدن نهر و درخت‌کنی بمارجوع کنید
تلفن ۵۱۱۸۹
آ ـ ۹۴۰۸

در چهار گوشه اجتماع

لجبازی وتبعیض

دربازدیدی که چندروز قبل انجمنهای محلی جنوب شهر از اطلاعات بعمل آوردند گفته شد که بااینکه شهرداری لجن جویها رادیده وابراز تاسف نموده ، بااینکه براثر اصرار واقدام مردم محل‌از چاه عمیق میدان اشکبوس لوله‌کشی کرده و لوله تا ابتدای محل بیسیم نجف‌آباد رسیده است معهذا نه از اسفالت و نه از آب و نه‌از هیچیك از وعده های عمرانی شهرداری خبری نشده‌است .

یك سخنگوی انجمن محلی کوی عقاب «بیسیم‌نجف‌آباد »میگفت: «مثل اینست که در مقابل اصرار و اقدام ما لجبازی میکنند ، و برای همین هم ما تصمیم داریم که تامدتی این مسائل را یادآوری نکنیم تابلکه شهرداری بمیل خود وبراساس تاثراتی که از دیدن وضع نامطلوب آن محلات پیدا کرده‌است شخصا اقدام به انجام وعده‌های خود کند . »

بنظر مااین طرز رفتار (اگر وجود داشته باشد) واین طرز تفکر مردم (اگر وجود نداشته باشد) بسیار نامطلوب است اگر واقعا بعضی از دستگاه‌ها صرفا برای اینکه نشان بدهند که تسلیم اصرار وابرام مردم نمی‌شدند ، از انجام کارهای لازم واجرای وعده های خود شانه خالی کنند بسیار تاسف آور خواهد بود .

زیرا اصرار وابرام مردم نشانه علاقمندی آنها بزندگی شهری است و همین علاقمندی باید بتواند منبع الهام شهرداری و مسئولین امور اجتماعی باشد نه باعث عصبانیت آنها . .

اگر مردم احتیاجات خود را تذکر ندهند ، هیچ سازمانی به تنهائی قادر به تشخیص معایب نشده و طبعا از انجام وظایف خود بازخواهد ماند . امادرعین حال این طرز تفکر مردم نیز که تاخیر انجام وعده هارا حمل برلجبازی کنند ، نوعی بیماری روانی اجتماعی است . ولی بدون شك تنها ، طرز کار دستگاههای مسئول است که میتواند این بیماری رادرمان نماید .

اما صحبت دیگر این‌است که گاهی اوقات هم در بعضی از کویها وبرزنها اقدامات عمرانی فوری ومفیدی انجام میگیرد و چنین شایع می‌شود که گویا براثر اقدام یك نفراز ساکنین بانفوذ محل بوده‌است .

درحالیکه این طرز اقدام نیز صحیح نیست وباید نحوه اقدام طوری نباشد که چنین توهمی رادر افکار مردم بوجود آورد .

صحبت برسر این نیست که در محلاتی که افراد سرشناس و بانفوذ وجود دارند بایستی اصلاحات متوقف گردد . بلکه باید در محلاتی هم که دارای چنین خصوصیتی نباشند اقدامات عمرانی مطابق نیازمندی اکثریت مردم اجرا شود تاهر دونوع تفکر و توهم امکان تبعیض و لجبازی از بین برود .

آگهی از طرف وزارت فرهنگ

درجواب اعلامیه‌ای که ازطرف شرکت سهامی انتشار کتب درسی بتاریخ‌شنبه پانزدهم خرداد در روزنامه‌اطلاعات وبتاریخ یکشنبه ۱٦ خرداد در روزنامه کیهان منتشر شده بود برای استحضار عموم اعلام میدارد

تصمیم وزارت فرهنگ برای انحصار چاپ کتابهای پنجم وششم ابتدائی باتصویب هیئت وزیران اتخاذ شده است و چون کتابهای مزبور ازطرف وزارت‌فرهنگ تالیف گردیده اختیار چاپ وچگونگی آن از حقوق‌وزارت فرهنگ میباشد .

وزارت فرهنگ .

دکتر جمال‌الدین نوربخش
متخصص دربهداشت وبیماریهای کودکان
ازدانشگاه پاریس
معتادین به‌الکل، تریاك، مرفین، کوکائین وهروئین
را باآخرین متد درمدت‌کوتاهی بدون هیچگونه عارضه درمان مینماید
نشانی خیابان شاهرضا چهارراه پهلوی
پذیرائی ٤ تا۸ بعدازظهر تلفن مطب ٦٥٥٥٧
تلفن منزل ٤٤٧٨٩ (۱)

شورای همکاری برزنها

شرق باغ صبا
شرکت تعاونی خواربار تاسیس میکنند

سی ودومین جلسه انجمن محلی شرق باغ صبا با حضور آقایان سلیمی پور ـجواد قدیمی ـرکن‌الدین احمدی ـحریری ـسرهنك سعیدی ـسرهنك شایسته ـمصباح ثقفی ـ مجیدیان وزندیه وعده از محترمین محل درمنزل آقای میرپوریان تشکیل گردید.

•آقای سلیمی پور رئیس انجمن در اطراف ملاقات هیئت مدیره انجمن باجناب آقای نخست وزیرتوضیحاتی داده واضافه نمودندکه هدف انجمن از این ملاقات ابراز فداکاری مردم تهران نسبت بشاهنشاه وقدرشناسی ا زخدمات دولت بوده که ایشان هم با روی گشاده و محبت اعضای انجمن را پذیرائی فرمودند ضمن این ملاقات تقاضای مردم را مجتهد محل راجع به تعدیل نرخ حق انشعاب آب واصلاح نقشه حدنهائی لوله کشی بعرض‌ایشان رسانیده و آقای نخست وزیرموافقت کردند برای اصلاح نقشه واستمهال بیشتر در اقساط حق انشعاب‌دستور لازم بسازمان آب صادر نمایند تقاضای مربوطه متعاقبا خدمت ایشان تقدیم ودستور مساعد صادر نمودند واینك سازمان آب در اجرای‌این نظر مشغول تهیه نقشه محل شده است .تا در صورت وجود امکانات فنی اقدام گردد .

*سپس آقای سلیمی پور موضوع آب بهای قنوات و چاههای‌عمیق را مطرح و تذکر دادند که خوشبختانه اقدامات انجمن به نتیجه‌رسیده‌و طبق تصویبنامه صادره از طرف وزارت کشور مقرر گردید که آب‌بهای قنوات وچاههای عمیق مطابق نرخ شهرداری باشد این دستور در جراید منتشر ویك نسخه نیز بانجمن ابلاغ شده است اقدامات این انجمن موجب شده است که‌در تمام شهرتهران هرمنطقه‌ای که‌از آب قنات وچاههای عمیق غیر مجانی استفاده مینماید آب بها را بنرخ شهرداری بپردازند .ودر واقع این کمکی است که انجمن ما باعث شده که وزارت کشور بتمام شهر تهران بنماید .ودر تعقیب این عمل باید ماخذنرخهای شهرداری تعیین و بانضمام این تصویبنامه باطلاع ساکنین شرق باغ صبا برسد .

•آقای دکتر نیك نژاد پیشنهاد کردند که برای تهیه خوار بار و تره بار بقیمت ارزان جهت ساکنین این منطقه یك شرکت تعاونی تشکیل بشود این پیشنهاد مورد قبول و توجه عموم قرار گرفت و قرار شد کمیسیونی از مشارالیه وآقایان رکن‌الدین احمدی وحریری تشکیل وطرح عملی اینکار را آماده نمایند .آقای دکتر بلوری پیشنهاد نمود که یك بازار تره بار وسبزی در اول خیابان چهل متری ملك تاسیس نمایند این پیشنهادها نیز تصویب وقرار شد از آقای شهردار برای ایجاد این بازار تقاضای مساعدت بشود .

جلسه انجمن محلی خیابانهای بهار . سراب . شیرو خورشید ،عسکری بریاست آقای اخلاقی و باحضور آقایان مولائی ، فلاح زاده، ابراهیمی ، شهرآبی ،دستمزد ، مجیدیان، بابائی ،توحیدشهرآبی،بیضائی،معینی، کرمی ، لطفی و لاریحانی تشکیل شد .

ابتدا صورت جلسه قبل قرائت و تصویب شد رئیس انجمن گفت همکاری روزنامه اطلاعات بانجمن های محلی موجب تشویق مردم محلات وتوجه سازمانهای عمرانی به رفع نیازمندیهای گوشه وکنارتهران شد ه‌است. آقای مولائی درباره اسفالت خیابان عسکری که ازقدیمی‌ترین خیابانهای تهرا ن‌است مطالبی بیان داشت و افزود که جدول بندی و اسفالت پیاده روهای این خیابان از طرف ساکنین محل انجام شده وهم اکنون موقع آن رسیده است که شهرداری نیز خود خیابان را اسفالت نماید .

در جلسه انجمن نسبت بعدم رعایت اصول‌بهداشتی و ریختن آب صابون بجویهای خیابان شدیدا اعتراض شده و هریك ازاعضاء متعهد شدند که درحوزه سکونت خود این موضوع را بساکنین تذکر دهند .

و رخاتمه در باره روشنائی معابر صحبت شدو آقای شهرابی گفت که معابر این محل باوجود شبکه برق شهرداری و برقهای اختصاصی خاموش است .

خیابان شاهرخ

جلسه انجمن محلی خیابان شاهرخ بریاست آقای غلامرضا زندی کرمانی و با حضور آقای بقائی رئیس برزن ده و کلیه اعضاء تشکیل گردید. ابتدا رئیس انجمن از اقدامات برزن قدردانی کرد و سپس تعداد سه هزار برك تمثال رنگی شاهنشاه و ده هزار برك تراکت خیر مقدم که از طرف انجمن مزبور چاپ شده بود در حوزه اطراف برزن ده منتشر نمودند .

دخانیات

جلسه انجمن محلی خیابان دخانیات بریاست آقای احمدیان و با حضور کلیه اعضاء تشکیل شد ابتدا رئیس انجمن در باره اسفالت خیابانهای محل و لاروبی فاصل آب دخانیات مطالبی بیان داشت وسپس از انعکاس اخبار انجمن‌ها در روزنامه اطلاعات اظهار خوشوقتی کرد وی همچنین گفت که بازدید انجمن از موسسه اطلاعات موجب امیدواری اعضای انجمن گردید و در حقیقت همکاری روزنامه اطلاعات با انجمن های‌محلی موجب تشویق مردان خیر محلی است .

بخش ۲۰

شورای معتمدین بخش بیست بریاست آقای همایون باحضور آقایان انصاری ،بیگدلی،مهاجر ، بنی‌اسدی،رقابی حاجی‌طیبی ،توحید ،خالدی، عبداله پور ، فرخ پور ، یعقوبی و سایر اعضاء تشکیل گردید . ابتدادر باره گماردن یك مامور راهنمائی و چراغ راهنما در چهارراه عباسی که محل عبور تعداد زیادی وسائط نقلیه میباشد صحبت شد واز طرف شورا شرحی باداره راهنمائی نوشته شد .

همچنین در جلسه شورا از آقای سروان شیرزاد نسبت بانتظاماتی که‌در خطوط اتوبوس‌رانی‌این محل‌ایجاد کرده‌اند تشکر کرد سپس رئیس شورا گفت پراکندگی فحشاء در خانه‌های اطراف قلعه ناراحتی هائی بار آورده‌و تاکید کرد که شورا در این باره اقدام کرده است و باید هم اقدامات خودرا تعقیب کند .

در خاتمه یکی از اعضاء گفت هنوز درامامزاده حسن مرده دفن می شود و اینکارموجب‌ناراحتی ساکنین و آلودگی قنات‌های متعددی است که از این محل می‌گذرد و سپس د رباره اسفالت خیابانهای‌میرفندرسکی‌وباطل کریم و عمران و آبادی اراضی بایر داخل شهر صحبت شد و جلسه خاتمه یافت .

جلسه انجمن محلی شهباز و شکوفه

جلسه انجمن محلی شهباز و شکوفه بریاست آقای علی داودی و عضویت آقایان سرهنك عباس صفاوردیان و ذبیح‌الله رضوی ـ حسین بداغی ـ محمد نصرتی ـ احمد شاسیان ـ جعفر متفکر و عده زیادی از اعضاء انجمن در منزل آقای رضوی تشکیل گردید ابتدا آقای رئیس انجمن ضمن بحث مفصلی نتایج مسافرت شاهانه را بخارج و اینکه این مسافرتها چه‌اثرات نیکوئی در رشد ملت و ترقی و تعالی مملکت دربردارد تشریح و مراجعت اعلیحضرت همایون شاهنشاهی را از سفر اروپا بعموم تبریك گفته واز استقبال گرم و صمیمانه ایکه اعضاء انجمن درموقع تشریف فرمائی ذات شاهانه بتهران بعمل آوردند اظهار قدردانی وامتنان نمودند ودر تمام مدتی که بیانات آقای رئیس انجمن ادامه داشت بشدت ازطرف حضار نسبت بشاهنشاه ابراز احساسات‌میشد.

بیانات آقای داودی در میان کف‌زدن‌ممتد حضار و زنده و جاوید باد شاهنشاه جوانبخت خاتمه یافت سپس عده زیادی از اعضای انجمن در مورد کم نوری و خاموشی برق شرکت فیروز صحبت کردند و تقاضا داشتند با شرکت مزبور تماس حاصل شود که‌ازاین خاموشیهای غیر منتظره جلوگیری شود و شرکت موظف گردد نیروی برق خودرا تقویت نماید .

بعد آقایان حاج محمد قناد وشاسیان‌درباره کمك‌بساختمان‌مسجدرحمتیه واقع در خیابان شکوفه بیاناتی ایراد و آقای رئیس انجمن در تائید بیانات آنان اعضاء انجمن را بوظایف شرعی که دراینمورد برعهده دارند یادآور و از اهالی خواستند که هرکس بقدر قدرت واستطاعت خود در اتمام بنای مسجد مورد نظر اهتمام نماید ودر نتیجه تصمیمات سودمندی برای انجام این مقصود اتخاذ گردید .

صنف فخار به سازمان بیمه‌های اجتماعی پاسخ میدهد
دو پیشنهاد جالب برای‌حل مشگل بیمه‌کارگران کوره‌ها

اعتصاب کارگران کوره‌ها که‌چند روز بطول انجامید بالاخره باهمکاری سازمانهای مختلف و اتحادیه‌صنف فخار پایان یافت و کارگران مشغول بکار شدند.

خبرنگار ما که در صدد تحقیق در باره نتایج و آثار این اعتصاب بر آمده بود باین نتیجه رسید که همان طوریکه قبلا هم نوشته‌بودیم اعتصاب غیر قانونی بوده و طبعا مزد ایام اعتصاب به کارگران تعلق نمیگیرد، مگر اینکه همانطوریکه احتمال‌داده می‌شد اگر اعتصاب از طرف مقاطعه کاران بوجود آمده باشد لابد قرار دادی با کارگران داشته‌اند که‌عمل خواهند کرد ولی صاحبان کوره ها تعهدی در این مورد ندارند .

اما امروز اطلاع‌حاصل شد که ۲۰ در صد افزایش دستمزد که از ۱۵ خرداد به کارگران تعلق میگرفت از اول خرداد ماه به آنان پرداخت شد و ظاهرا این مبلغ بعنوان‌پاداش و مساعده بلاعوض از طرف صاحبان کوره ها به نسبت میزان کار ۱۵ روزه اول خرداد پرداخت شده است

ماجرای بیمه ها

اما موضوعی که در آخرین روز اعتصاب جلب توجه کرد نامه ای بود که از طرف مدیر عامل سازمان بیمه های اجتماعی برای این روزنامه رسید ودر آن تقصیر عدم اجرای مقررات بیمه ها در حق کارگران کوره هارا متوجه صاحبان کوره ها نموده بودند .

مدیر عامل سازمان بیمه های اجتماعی نوشته بود که کارفرمایان تعداد واقعی کارگران را صورت نمیدهند و طبعا مبلغی که از بابت حق بیمه کارگران به سازمان می پردازند با حقیقت مزد و تعداد کارگران مطابقت ندارد.

علاقه ندارند...

آقای عیسی‌بهزادی‌صاحب کارخانه بهمن در این باره بخبر نگار ما گفت :

آنچه که ما صاحبان کوره ها در باره تهیه بیمه کارگران و ظیفه داریم طبق توافق قرار دادی انجام میگیرد که ما با سازمان بیمه های اجتماعی نموده‌ایم ودر حقیقت هم تحمیلی است که بما شده است .

زیرا اصولا صاحبان کوره ها کارگری ندارند تا مجبور به بیمه کردن آنها باشند ،.. در حقیقت این مقاطعه کار هاهستند که‌کارگر دارند و حقا مشغول بیمه کردن‌آنها میباشند .

معهذا ما باین ترتیب عمل میکنیم که موقعی که پول مقاطعه کارها را می‌پردازیم طبق صورتی که آنها میدهند مثلا چند نفر کارگر (از انواع مختلف کارگر) دارند مابه میزان سه در صد حق بیمه از پول مقاطعه کار کم میکنیم و بهمان نسبت هم ٦ در صد آنرا اضافه کرده وبه سازمان بیمه های اجتماعی می پردازیم. در حالیکه این مبلغ نه با تعداد واقعی کارگران مطابقت دارد ونه با مزد واقعی هر کارگر و در هر حال بما ربطی ندارد همین مبلغی هم که ما می‌پردازیم اولا تحمیل است ثانیا براساس‌توافق وتشخیصی است کـه در سازمان بیمه های اجتماعی بعمل آمده است.

اما ما معتقدیم که اگر سازمان بیمه های اجتماعی نصف همین مبلغی را که بعنوان حق بیمه کارگران کوره هادریافت‌میکندبرای کارگران خرج کند وضع آنها خوب میشود.

آقای بهزادی‌افزود که اگر سازمان بیمه های اجتماعی وظیفه خودراانجام داده و واقعا بحال کارگران مفید باشد کارگران احساس می‌کنند که باید بیمه شوند و خودشان به ما و مقاطعه کاران فشار وارد می آورندکه آنها را بیمه کنیم و در این صورت است که‌میتوان به‌اجرای بیمه کارگران‌امیدوار بود .

پاسخ میدهیم ..

آقای گورنك رئیس صنف فخار گفت :

که موضوع بیمه کارگران از این لحاظ ایجاد اشکال کرده است که هر کارگری ممکن است در ظرف یکماه محل کار خودرا به چندین مر تبه تغییر دهد . وی در پاسخ‌نامه سازمان بیمه‌های اجتماعی کارگران گفت صنف فخار کمال همکاری را با سازمان نموده و خواهد کرد ولی ما پیشنهاد مینمائیم که حق بیمه مقطوع از کارگران کوره پزخانه بگیرند‌در‌بین کوره‌هاحتی کارگاههائی وجود دارند که اصلا مقررات بیمه در آنجا اجرا نشده است ما تقاضا داریم مامورین سازمان بیمه های اجتماعی بیایند وآمار دقیق‌کارگران را تهیه کنند و بر اساس این آمار وکنترل کنند .

هم یك حق ثابت ومقطوعی از کوره داران دریافت نمایند آنوقت تمام اشکالات رفع خواهد شد رئیس صنف فخار گفت در بین کارگران کوره هارانندگان‌اتومبیل و تراکتور و سایر مستخدمین نیز وجود دارند که وضع آنان بهیچوجه با قانون بیمه های اجتماعی تطبیق نمیکند وی همچنین افزود که صنف فخار پس از پایان اعتصاب مشغول مطالعه است تا پاسخ نامه سازمان را با فرصت بیشتری تهیه وتقدیم نماید.

دو پیشنهاد

رئیس صنف فخار گفت :چون کارگران کوره ها بطور تفرقه کار میکنند یعنی هر کارگر چند روز در یك کارگاه و چند روز دیگر در شهر و جای دیگر کار میکند و طبعا طبق مقررات قانون کار (که باید ۱۰۰ روز متوالی کار کرده باشد) نمیتواند از مقررات و مزایای بیمه استفاده کند ، لذا بهتر است که سازمان بیمه های اجتماعی کلیه کوره هارا بازدید کنند و برحسب ظرفیت تولید کوره ها در روزتعداد کارگران لازم برای تولید را تعیین کنند، آنگاه به نسبت‌مزد کارگران مزبور از هر کوره ای حق بیمه مقطوع دریافت کند ... واین کار هم مشکل نیست ...

هرکه میخواهد باشد ...

وقتی که باین ترتیب حق بیمه قانونی کافی و متناسب مزد و تعداد واقعی کارگران موجود کوره ها دریافت شد، دیگر برای سازمان هم فرقی نمیکند که مقید به تهیه کارت بیمه و عکس‌و سایر تشریفات باشد ، هر کس که کارگر کوره پزخانه باشد خواهد توانست از مزایای بیمه بهره‌مند شود ولواینکه در هر کوره ای کار بکند ولواینکه چند روزی هم از کوره ها خارج شده و مثلا به دهات برود ـ مسئله عمده اینست که سازمان بیمه های اجتماعی وسایل کار را در محل فراهم کنند .

آقای گورنك پیشنهاد جالب و قاطع دیگری دارد که بنظر ما قابل توجه است او گفت که‌برای اینکه عمل بیمه کارگران کوره ها در نشیب و فراز مقررات و اعلامیه و این قبیل کارها معطل نماند ، ممکن است سازمان بیمه های اجتماعی موافقت کند که خود صاحبان کوره ها حق بیمه را از کارگران بگیرند و خودشان هم کلیه وسائل ازقبیل درمانگاه وبیمارستان در محل تهیه کنند وسایر مقررات بیمه های اجتماعی‌وقانون کاررا درحق کارگران اجرا نمایند .

درتمام مواقع هم می‌توانندبازرسی

برای پوشش سقفها بادوامترین، زیباترین وارزانترین وسیله است

در جهان مترقی امروز استفاده از ورق آهن ویا سایر وسایل مردم از قبیل آن برای پوشش سقف ویا ساخت دیوارهای بناها . دنبارها . کارخانجات بکلی متروک شده است زیرا دنیای مترقی هر لحظه درصدد یافتن وسیله‌ای است که ازحیث دوام وسهولت استفاده وارزانی بر وسایل سابق برتری داشته باشد .

ایرانیت که ترکیبی از آزبست و چند نوع مواد معدنی است بعلت مقاومت دائمی در مقابل باران و حرارت فوق العاده و همچنین بعلت سبکی و دوام زیاد و بالاخره ارزانی

در همه نقاط جهان جانشین هر وسیله دیگر برای پوشش سقف و بدنه ساختمانها شده است لوله‌های ساخته شده از ایرانیت نیز بعلت دوام خیلی زیاد ، سبکی و ارزانی بها وسهولت حمل ونقل امروزه در شبکه سازیهای جدید جانشین لوله‌های فلزی گردیده شرکت سهامی ایرانیت مفتخر است که با صرف سرمایه هنگفت توانسته است کارخانه مجهزی برای تهیه آزبست و سیمان ایجاد نماید و بدین طریق قدم بزرگی درراه تسریع درفعالیتهای عمرانی کشور بردارد .

محصول امروز ایران برای تامین راحتی فردای ماست
ایرانیت
شرکت سهامی ایرانیت ، خیابان شاهرضا . کوچه فوجی . تلفن ٦٩٣٩٠

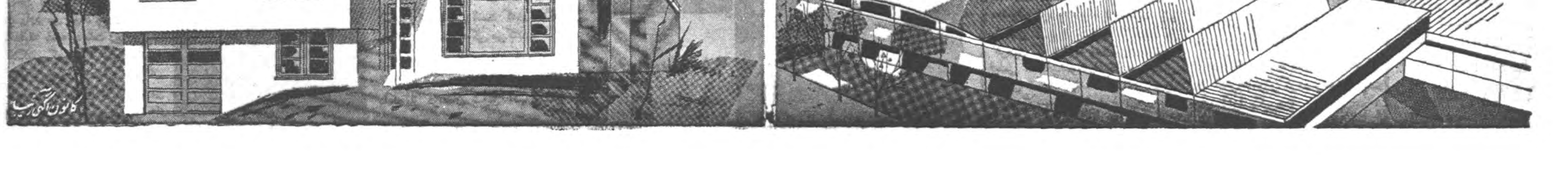

دانشمندبرجسته‌ای که چهل سال است در زندان بسر میبرد

«رابرت ستراوند» در معماری ، ریاضیات و ستاره شناسی درجهان کم نظیر است

کتب او درباره زندگی پرندگان در دانشگاه های آمریکا تدریس میشود .

«رابرت ستراوند» در پشت میله‌های زندان

«رابرت ستراوند» ،ازسال ۱۹۱۶ تاکنون باهیچکس غذا نخورده است زیرا از آنسال تابامروزیکه وقتنهادر یك اطاقزندگی میکند ،در حقیقت اطاق اوهم ،اطاق بتمام معنی نیست‌بلکه قفسی برای پرندگان بشمارمیرود.

این شخص درزندان انفرادی خود ازموسیقی وروزنامه‌ورادیو وتلویزیون لذت نمیبرد ودانشمندی است معروف در«کالیفرنیا»در نزدیکی«سانفرانسیسکو» مردم اورا «روبرت‌ستراوند » نمینامند بلکه به‌شماره ۵۹۴ معروف است .

«ستراوند» درزندان « کتراز » که‌از مقرراتی ترین زندانهای آمریکااست بسر میبرد .

«ستراوند» امروز ۶۹ سال‌دارد

وبهترین جاندار زندان مزبور بشمار میرود مردی است بلند قامت دارای سری طاس و دو چشم آبی نافذ که از پشت عینکهای ضخیم او درخندگی‌خاصی‌دارد.بااینکه تحصیلات او درسال ۱۹۰۱ از کلاس سوم ابتدائی‌تجاوز نکرد ، بااینوصف کتاب های «سیسرون» راازلاتین و «هوگو» رااز فرانسه ترجمه کرده ومطالعات زیادی درمورد پرندگان انجام‌داد که بی‌اندازه درعلم حیوان شناسی موثر واقع گشته . کتاب اودرباره زندگی پرندگان‌ازمراجع بسیارمهم محافل‌علمی آمریکا واروپا بشمارمیرود ولی‌خاطرات اودرزندان هنوز ازدیوارهای زندان بیرون نیامده‌است زیرا اداره زندان این‌خاطرات رادر گاوصندوقهای خود نگهداری میکند .

درسال ۱۹۱۶موقعیکه رابرت برای اولین مرتبه بزندان رفت جوانی بود مغرور که سن‌واز بیست‌سال هم کمتر بود وعلاقه‌ای بزندگی آزادوولگردی داشت.اتهام اواین بود که صاحب یك بار رابعلت اینکه بمعشوقه‌اش «کیتی» توهین کرده‌بود باگلوله کشته ودادگاه اورامحکوم به‌دوازده سال زندان کرد .

عصیان

زندانهای آن زمان درمقررات خیلی سختگیربودند موقعیکه آن‌مدت تقریبا روباتمام بود ،این جوان مغرور وآرام تبدیل بمجوان عاصی وقسی القلب و دشمن‌مقررات وحکومت شده‌بود .قبل ازاینکه مدت محکومیت‌اوبپایان‌برسد یکی‌اززندانیان راباکارد مجروح کرد ودوستاش اورامتهم ساختند که‌بنفع مامور زندان جاسوسی میکرده‌است پس‌از این‌حادثه «رابرت »رابزندان فدرال ایالت «کانزاس » منتقل‌کردند.

درآن زندان یك فرد تحصیلکرده بالا هم سلول بود. دریکی ازروزها رابرت بی‌سواد توانست مسئله‌ریاضی ومشکلی راکه‌آن شخص تحصیلکرده ازحل آن‌عاجز مانده بود، حل‌کند . آن‌مرد تحصیلکرده از تعجب‌درجای خودخشك شد واطمینان حاصل کرد که‌با یك نابغه روبرواست،بهمین جهت اورا تشویق نمود که تحصیل رادنبال کند .

«رابرت »توانست پس‌ازمدتی‌درجات علمی ممتازی‌درعلوم هندسه‌معماری و ستاره شناسی وریاضیات بدست‌آورد.

دریکی‌از روزهای بهار ،یکی از مامورین زندان مشاهده کرد که رابرت درموقع انجام مراسم مذهبی باهمسایه خود صحبت‌میکندبهمین‌جهت اورا ازگردش صبحانه محروم‌ساخت‌و بدین ترتیب رابرت نتوانست برادر کوچك خودرا که‌از آلاسکا برای‌دیدن اوآمده بود ملاقات کند .درنتیجه رابرت‌عصبانی‌شدوبامامورزندان گلاویز گردید ودرمقابل چشم ۱۱۰۰نفرزندانی مامور زندان رابقتل رسانید .

دراثر این‌حادثه ،اسم «رابرت» در دفتر سیاه قید شد و اورا به سلول انفرادی انتقال دادندتا روز محاکمه او فرا رسد .

اعدام ...

دفاع «رابرت» روی این اصل استوار بود که مامور زندان رادر حالت دفاع از نفس کشته است . چند مرتبه خواست از زندان فرار کند ولی همیشه دستگیر میگردید تابالاخره از طرف دادگاه محکوم باعدام شد .

تمام فعالیتها واقدامات برای نجات «رابرت» از مرگ و تخفیف محکومیت او بی‌نتیجه ماند ،تااینکه روز اجرای حکم اعدام فرا رسید. نجارها شروع به برپا ساختن‌چوبه دار در کنار سلول رابرت درزندان کردند . یگانه امید او یعنی‌مادرش تاآن لحظه از پای ننشسته بودودر واشنگتن باین در وآن در میزد تا اینکه بالاخره خانم «ویلسن» همسر رئیس جمهور امریکا اورا بحضور پذیرفت و «الیزابت» یعنی مادر «رابرت» توانست موافقت رئیس جمهور امریکارا در تخفیف‌محکومیت اوازاعدام به حبس ابد بدست آورد.

«رابرت» در آنروز سی سال داشت وبااینوصف باارادهای بسیار قوی از مرگ استقبال کرد .

قناری درسلول

در یکی از روزها ، که هوا سخت طوفانی بود ، شاخه‌ای از درخت کنده شد و شیشه پنجره سلول «رابرت» را شکست واز لابلای سیمهای پنجره بدرون سلول افتاد . «رابرت» آنرا برداشت و باکمال تعجب مشاهده نمود که سه جوجه در لانه وسط شاخه جای گرفته‌اند . این سه جوجه رادرجای گرمتری نهاد و جراحات آنانرا مداوا کرد ودر کنار بخاری گذاشت . جوجه‌ها کم‌کم جان گرفتند وبزرگ شدند و «رابرت» بایکی از مامورین زندان که در باغچه زندان «قناری» تربیت میکرد وارد مذاکره شد قناریهارا بسلول «رابرت» آوردند وکارهای متعددی بآنان تعلیم داد: (بخواب – روی پشت درازبکش – طرف راست بخواب – روی یك پا بایست – خودرا بموش مردگی‌بزن) مامور زندان از کارهای‌قناریها، تعجب کرد و به «رابرت» اجازه داد که قناریهای اورا هم در سلول نگهداری نماید .«رابرت» هر دو قناری را دریك لانه جاداد و کم‌کم این قناریها تخم گذاردند و جوجه آوردند «رابرت» یك آسیاب کوچك درزندان تهیه کرد تاحبوبات را برای پرندگان خود تهیه نماید و پیرامون ویتامینها مطالعاتی انجام داد که کاری بیشتری برای‌پرندگان عزیز خود فراهم‌سازد .ضمناکتابهای تشریح اعضای پرندگان را نیز مطالعه نمود .

زندانی نمونه

در آن ایام ، گزارشهای مامور زندان نشان میداد که «رابرت» در اخلاق و رفتار یك زندانی نمونه بشمار میرود . بهمین جهت باو اجازه داده شد که محصول‌خود رااز پرندگان خوش الحان بمادرش که اخیرا به «کانزاس» منتقل شده تادر کنار او باشد تقدیم نماید. این پرندگان خوش الحان مایه امرار معاش‌مادر«رابرت»شدو«رابرت»ازاینکه توانست‌خرج‌زندگی مادرش‌رادوگوشه زندان انفرادی‌خودتامین کند احساس رضایت و خوشنودی میکرد .

روزی ، پرندگان او دچار مرضی شدند که نیمی از آنانرا تلف کرد . «رابرت» دیوانه شده بود وسراز پا نمیشناخت . نامه‌های متعددی به دانشکده‌های دامپزشکی امریکا نوشت ودر آن استمدادنمود که بکمك او بشتابند و پرندگان عزیز اورا نجات دهند .

ضمنا خودش روی اساس مطالعاتی که بر تشریح پرندگان کرده بود ،پرندگان مرده را تشریح میکرد تاعلت مرگ آنانرا دریابد ، یکی از آزمایشهای او با موفقیت مقرون گشت وداروئی برای معالجه آن مرض مرموز کشف نمود و جان بقیه پرندگان را نجات داد . البته مکاتبه او با جمعیتهای دوستدار پرندگان‌درسراسرجهان ودانشکده‌های دامپزشکی در امریکا واروپا ادامه یافت ولی البته در نامه‌های خود حقیقت خویش را فاش نمیساخت .

بزودی مقاله‌های ذیقیمتی‌درباره «رابرت» درمجلات علمی ودانشگاهی امریکا وانگلستان‌درج‌شد ودانشمندان بزرگ از وی تمجید نمودند تعداد قناریهای «رابرت» در سلول او از سیصد عدد هم تجاوز کرد.

دوستداران پرندگان مرتبا برای او نامه مینوشتند وباوی مشورت میکردند «رابرت» هم توانسته بود که دهها بلکه صدها پرنده را ازدور نجات دهد و هیچکس نمیدانست که دامپزشك نابغه یك زندانی‌بیش نیست .

در سال ۱۹۳۰ کمیسیونی در واشنگتن تشکیل شد تا تشکیلات زندانها را رو ی‌پایه تازه‌ای‌بریزند از جمله تصمیمات کمیسیون مزبور این بود که از هرگونه کار وحرفه وکسب در داخل زندان جلوگیری گردد. مامور زندان «برابرت» اخطار کرد که باید ظرف شصت روز قناریهای خودرا اززندان خارج کند. «رابرت» ازاین دستور یکه‌خورد واعتراض نمود وگفت:

– من دوازده سال است که بااین پرندگان زندگی میکنم ودیگر آنها تمام زندگی مرا تشکیل میدهند.

پیروزی علم برقانون

داستان «رابرت» به مطبوعات ودوستداران پرندگان رسید. بدنبال آن هزاران تلگراف ونامه اعتراض به اداره کل زندانها در واشنگتن رسید .همین تلگرافها به پریزیدنت «هوور» رئیس جمهور وقت نیز رسید وناچار دستوری صادر شد که وضع «رابرت» از این لایحه مستثنی است زیرا عمل او خدمت به علم و بشریت بشمار میرود .

این دستور حس حسادت‌مامورین زندان را برانگیخت ودر صدد برآمدند که ماده دیگری از لایحه را برای شکست «رابرت» بکار ببرند .

در اوائل سال ۱۹۳۳ تصمیم‌گرفته شد که اورا بزندان «کتراز» که جدیدا در جزیره‌ای نزدیك سانفرانسیسکو برای زندانیهای خطرناك و محکومین بزندان ابد ساخته شده بود انتقال دهند .

باردیگر مشاورین بزرگ رئیس جمهور برای نجات او دخالت‌کردند. «رابرت» بیش از سابق به مطالعات خود ادامه داد. در سال ۱۹۳۷ تقاضای‌عفو کرد ولی تقاضای او رد شد. در نتیجه رد تقاضای «رابرت» مادرش در گذشت .بدنبال مرگ مادر یاس وناامیدی «رابرت» را فرا گرفت و تمام سعی و کوشش خود را صرف مطالعات نمود . و موفق شد داروهائی برای خونریزی‌امعاء واحشاء پرندگان ودیفتیری و ویروس آبله کشف کند . برای‌کشف معالجه فلج مرغها نیز مطالعات خود را شروع نمود . دانشگاه «واسیلیان» برای انجام مطالعات یك میکروسکوب باو هدیه کرد و «رابرت» از خوشحالی پرواز میکرد. این میکروسکوب مطالعات اورا آسانتر ساخت و شروع بنوشتن کتابی در مورد امراض پرندگان کرد.

«رابرت» نیز موفق شده بود که پرندگانی با رنگهای جدید طبق دلخواه بوجود آورد واز برق‌واشعه جهت رنگ‌آمیزی جنین در داخل تخم استفاده کرد .

شخصیت علمی و محبوبیت «رابرت» مامورین نظر تنك زندان را بستوه آورده بود ودر نتیجه درسال ۱۹۴۲ بدون هیچگونه علتی اورا به زندان «کتراز» انتقال دادند وبیش از یکربع تن داروهای علمی وکتاب و پرنده را که نتیجه زحمت بیش از یکربع قرن‌او بود بجا گذاشت .ولی در زندان جدیدبمطالعه قانون ونوشتن خاطرات خوداز زندان وتغییرات آئین‌نامه‌های زندان کرد. در اینمورد کتابی در بیست هزار کلمه نوشت ولی اداره زندان آنرا ضبط واز انتشار آن جلوگیری کرد .

پایان ...

اخیرا ماموری از طراز دیگر برای زندان «کتراز» تعیین شد و این مامور به نبوغ «رابرت» پی‌برد وتسهیلات لازم رادر اختیار او گذاشت . موقعیکه‌خبردر روزنامه‌ها منتشر شد ، جمعیتهای دوستدار پرندگان اعلام کردند چنانچه«رابرت» آزاد شود ،یك زندگی راحت ویك آزمایشگاه مجهز جهت مطالعه‌در اختیار وی خواهند گذاشت بهمین جهت هزاران نامه و تلگراف به کاخ سفید رسید ودر آن تقاضا شد که این دانشمند پیرورا که اکنون در حدود هفتاد سال دارد و خدمات گرانبهائی بعلم کرده است آزاد نمایند . هنوز مقامات امریکائی در مورد آزادی «رابرت» تصمیمی اتخاذ نکرده‌اند .

پزشك خودباشید

تعجب نکنیدسردرد مرض‌ساده‌ای نیست .گرچه خطر ندارد ولی‌گاه طبیب از تشخیص علت آن‌ودرمانش عاجز میشود و بیمار نیز منتظر فرا رسیدن معجزه‌ای برای درمانش میگردد وگاه‌تاپایان همراین‌سردرد مزاحم است وزمانی بدون کوچکترین دلیل یکمرتبه متوقف میشود .

سردرد مرضی نیست بلکه علامت مرضی‌است و خیلی از بیماریها باسردرد شروع میشوند ویاتوام

دکتر طهمورث فروزین

آیا سردرد معالجه دارد ؟

علت سردرد چیست ؟ چه بیماریهائی سردرد ایجاد میکند؟ آیامیتوان علت سردرد را تشخیص‌داد ؟ بهترین دارو برای معالجه سردرد چیست ؟

برای رفع این دردآن کشور به باسردرد هستند .

بطورکلی هرچه دامنه تمدن بشر افزایش یابد «سردرد» زیادترمیشود بطوریکه طبق یك آمار دقیق فقط در کشور آمریکا نزدیك‌هشت‌میلیون نفر ازسردرد رنج میبرند وهرسال قریب بیست‌ودومیلیون قرص‌مسکن مصرف میکنند .

آمار بیماران سردردی سایر کشور دید که‌اقلا درسراسر دنیا نزدیك صدمیلیون تن ازبندگان خدا ازاین بیماری رنج میبرند .

سردرد از چه تولید میشود ؟ این سئوالی‌است که برای جواب به‌آن باید چندین کتاب نوشت چه‌خیلی از عوارض باعث‌ایجاد سردرد میگردند .حساسیت هااختلالات‌غدد روده ،کبد، لوزالمعده ،اختلالات‌غدد مترشحه‌داخلی،مالاریا،واکنش امراض عفونی مانند حصبه ،شبیه ،حصبه، تب‌مالت.تیفوئید،منتژیت،انسفالیست، اغلب بیماریهای ریوی‌مانندرماتیسم، بوالژی ونوریت‌ها، بسیاری‌ازبیماری های عصبی وروانی مثل اختلالات دید چشم ،اصطکاك دندانها لوزتین چرکین ،بدکارکردن کلیه ها ، پیوست ،سیفلیس ورم مزمن کیسه صفرا ،الرژی اغلب بیماریهائیکه‌در اثر یارازیت هاایجاد میشوند وخیلی ازبیماریهای دیگر باسردرد توام هستند بنابراین وقتی مریضی برای درمان سردرد خود به‌پزشك‌مراجعه میکند طبیب باید یك‌یك بیماریها رادرنظر آورده وهرکدام را بیك دلیل برطرف کند تامرضی که‌علت اصلی آن بوده‌است برخورد کند وچه بسیارکه اصولا نتواند مرض اصلی را کشف کند و فقط به‌دادن مسکن قناعت میکند .

آنچه مهم‌است غذاهای سرخ‌کرده چرب.محرك .مانده .غذاهائیکه ادویه زیاد دارد .مشروبات‌الکلی، بعضی از گوشت ها بعضی از عطرها ،بعضی کرم‌ها . پودرها و ماتیك ها درایجاد سردرد رل بسیار مؤثری بازی میکنند وفقط یك‌آدم هوشیار ودقت علت اصلی بیماری خودرا کشف کند وباکمك پزشك بیماری را از ومراقب میتواند پس‌ازمدتها‌ممارست حویش دور سازد وبس .

مزایده ملك موقوفه

بانظارت اداره اوقاف ساوه ۹شیرآب ونیمدانك ملك‌ازمزرعه پرند موقوفه حاج‌میرزا حسین عاملی متصدی آقای محمدعاملی راسالیانه بمبلغ ۴۵۰۰۰ ریال بمدت پنجسال ازمهر ۳۸تا شهریور ۴۳از طریق مزایده باجاره واگذار مینماید وهر پیشنهاد دهنده باید مبلغ ۴۵۰۰ ریال‌بابت ودیعه به‌حساب ۵۲۲اوقاف ساوه‌ببانك‌ملی سپرده ورسید را ضمیمه پیشنهاد خودنماید تاریخ قبول‌پیشنهادات تاآخرروز ۱۹ر۴ر۳۸ وقرائت آن‌روز یکشنبه ۲۰ر۴ر۳۸ خواهدبود واشخاص برای کسب اطلاع بیشتر میتوانند باداره اوقاف ساوه مراجعه نمایند.

رئیس‌اداره اوقاف ساوه ـ ذوالفنون

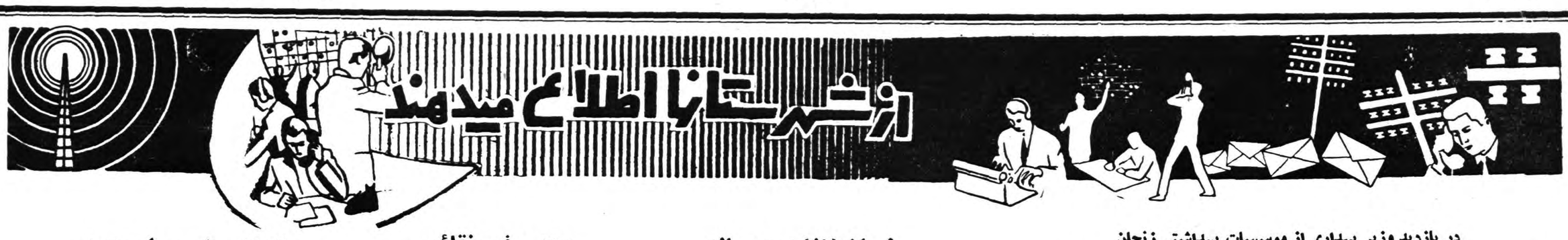

در بازدید وزیر بهداری از موسسات بهداشتی زنجان

بیمارستان ودرمانگاه شهناز بوزارت بهداری واگذارشد

۴۰۰ جلد کتاب بکتابخانه سازمان جوانان اهداءگردید

پنج‌میلیون‌ریال جهت‌ایجادخانه جوانان‌وترمیم‌ساختمان‌بیمارستان‌شهناز‌پرداخت‌میشود

طبق گزارش خبر نگار ما از زنجان سه روز قبل آقای دکتر راجی وزیر بهداری باتفاق آقایان دکتر کاسمی وزیر مشاور ،ذوالفقاری‌نماینده مجلس شورایعالی و دکتر خطیبی مدیر عامل جمعیت شیر وخورشید سرخ ایران با هواپیما وارد زنجان شدند . در فرودگاه تیمسارشیروانی فرمانده‌سپاه ۳ و آقای رزم‌آراء فرماندار زنجان همراه باعده زیادی از روسای دوایر دولتی از آنان استقبال کردند آقای وزیر بهداری و همراهان بلافاصله پس‌از ورود جهت رسیدگی بوضع موسسات بهداشتی این شهرستان‌از بهداری ،بیمارستان های شهناز و شیروخورشید ، بیمارستان خیریه شفیعیه و زایشگاه اسعدیه بازدید بعمل آوردند .پس‌از این بازدید ها ضمن صدور دستورات مقتضی برای پیشرفت امور بهداشتی درسالن شیرو خورشید این شهرستان جلسه‌ای تشکیل دادند .دراین جلسه قرار شد بیمارستان ودرمانگاه شهناز از اول تیرماه سال باتمام وسائل از طرف سازمان شاهنشاهی بوزارت بهداری واگذار گردد و بابودجه وزارت بهداری اداره گردد و سازمان شاهنشاهی تا پایان سال جاری فقط حقوق ومزایای جراح و پزشك فعلی بیمارستان و درمانگاه شهناز را از بودجه خود بپردازد .

برای هماهنگی قسمتهای مختلف بهداشتی زنجان تصمیمات لازم گرفته شد و ضمنا قرار شد درمانگاه شیرو خورشید سرخ زنجان صبح و عصر دایر باشد برای تاسیس یك زایشگاه دراین شهرستان قرارشد پس‌ازتکمیل ساختمان بیمارستان خیریه بیمارستان مزبور بمنظور ایجاد یك زایشگاه مجهز گردد و بصورت زایشگاه مورد استفاده قرار گیرد ضمنا آقای وزیر بهداری صریحا وعده داد که مبلغ دو میلیون ریال جهت ترمیم ساختمان بیمارستان شهناز اختصاص داده ویك دستگاه رادیو اسکوپی در اختیار بهداری این شهرستان قرار دهد و آزمایشگاه فعلی بهداری رانیز مجهز و تکمیل نماید .

همچنین در بازدیدی که آقای وزیر بهداری و همراهان ازسازمان جوانان شیروخورشید سرخ این شهرستان بعمل آوردند علاوه براهداء چهار صد جلد کتاب از طرف بنیاد پهلوی به کتابخانه سازمان جوانان آقای دکتر خطیبی نیز ضمن قدردانی از فعالیت های متصدیان سازمان مزبور تامین هزینه خانه جوانان را که بیش‌از سه میلیون ریال می‌باشد تقبل کرد و موزهٔ کارهای دستی و هنری اعضای سازمان جوانان مورد توجه‌قرار گرفت آقای وزیربهداری پس‌ازاین بازدیدها واخذ این‌تصمیمات باهواپیمابه تهران عزیمت کردند .

سیلاب درخیابانهای تبریز

بطوریکه خوانندگان عزیز استحضار دارند چندروز قبل در تبریز بارندگی شدیدی‌رویداد و در خیابانها و کوچه‌ها سیلاب‌جاری شد .درنتیجه جاری شدن سیلاب‌درخیابانها عبور ومرور وسائط نقلیه ومردم مشکل‌گردید ومردم بوسیلهٔ گاری بمنازل خود رفتند .درعکس بالادواتومبیل که‌درخیابان شهناز تبریز درسیلاب فرورفته‌اند دیده میشوند .

رفع اختلافات دوساله

اولین جلسه شورای شهرستان خمین تشکیل‌شد

باتبدیل بخش خمین بشهرستان ،چند روز قبل اولین جلسه شورای شهرستان خمین باحضور آقای ابوقداره فرماندار و اعضای انجمن شهر تشکیل شد .

دراین جلسه بامیانجیگری آقای فرمانداراختلافات دوساله اعضای انجمن شهر که باعث‌رکوردکارهای عمرانی و اصلاحی شهر شده بود مرتفع گردید واعضای انجمن وعده‌دادند که باهمکاری وتشریك‌مساعی صمیمانه‌برای انجام امور عمرانی شهرستان خمین اقدام نمایند..

وعده‌رفع نقائص

خبرنگارما ازمحمود آباد اطلاع میدهد : چندروزقبل آقای صوفی رئیس فرهنك آمل ازآموزشگاه «شاهپور» محمود آباد بازدید کرد. دراین بازدید آقای مهدی‌تصمیمی رئیس آموزشگاه مزبور نقائص آموزشگاه را باستحضار رسانید و آقای صوفی‌وعده دادکه بزودی‌برای رفع نقائص ونیازمندیهای آموزشگاه اقدام خواهد کرد .

انتخاب شهردار جدید

اهالی از شهردار جدید انتظار اصلاحات دارند

اخیرا آقای محمود نوبخت‌که‌یکی‌از کارمندان باسابقهٔ وزارت کشور میباشد از طرف انجمن‌شهر لنگرود بسمت شهردار این شهرتعیین شده و مراتب بایشان ابلاغ گردیده است.

اهالی لنگرود از شهردار جدید تقاضادارند که برای انجام امور عمرانی واصلاحی‌این شهر اقدامات سریعی‌بعمل آورد زیرا مدتیست که کارهای‌اصلاحی لنگرود دچار رکورد شده‌است .

کافری‌که خود را مسلمان کرد...!

جوانی که‌ازترس خونریزی زیاد تا۱۸ سالگی ختنه‌نشده‌بود

از طعنه دوستان بجان آمد وبا تیغ ژیلت خود را در صحرا ختنه کرد

چندروز قبل جوان ۱۸ساله‌ای بنام مبین حبیبی یکی‌از اهالی قریهٔ «سامن» ملایر که تا سن هیجده سالگی «ختنه» نشده بود از فرط ناراحتی و طعنهٔ همسالانش بصحرا رفت و بوسیله تیغ ژیلت خود را «ختنه»کرد !؟

مشروح این واقعه جالب طبق گزارش خبرنگارما از ملایر بقرارزیر است .

والدین مبین‌از وقتیکه دوفرزندشان هنگام «ختنه» دچار خونریزی شده‌و فوت کرده بودند بعداز تولد مبین تصمیم گرفتند که او را «ختنه»نکنند بهمین جهت مبین بدون آنکه «ختنه» شود بزرك شد و جوان نیرومندی گردید . این موضوع راکلیه جوانان قریه و همسالان مبین میدانستند واز نظر شرع اسلامی اورا کافرقلمداد میکردند در حالیکه مبین از طعنه همسالان خود رنج میبرد .

والدین مبین که میدیدندفرزندشان از فرط غم واندوه روزبروز ضعیفتر میشود به فکر چاره افتادند واو را برای «ختنه» به‌بهداری ملایر آوردند ولی جراح بهداری پس‌از معاینه‌دقیق وآزمایش خون مبین اظهار داشت: نتیجه آزمایشات خون این جوان نشان میدهد ممکن است وی بعداز ختنه کردن براثر خونریزی شدید فوت نماید .

والدین مبین از این جواب جراح بهداری ، با خاطرهٔ تلخی که ازختنه و فوت دو فرزند دیگرشان داشتند از ختنه‌کردن مبین منصرف شدند و ملایر را بقصد قریه «سامن» ترك گفتند .

روز بعد بستگان مبین به‌ملایر آمده و جریان را با مجتهد وقت در میان گذاشتند و مجتهد شهر اظهار داشت اگر ختنه کردن مبین موجب مرك او میشود از نظر شرع هیچگونه اشکالی ندارد که درهمین حال باقی بماند .

هنگامیکه این خبر بگوش مبین رسیدفوق‌العاده خوشحال شدبطوریکه از خوشحالی درپوست نمی‌گنجیدولی جوانان قریه بازهم دست ازسرش برنداشتند و او را مورد تمسخرقرار دادند .

مبین این‌بار نتوانست‌طعنه‌جوانان قریه را تحمل نماید و بهمین‌جهت تصمیم گرفت که بدون توجه‌بعاقبت کار خود را با تیغ ژیلت ختنه‌کند.

چندروز قبل مبین برای اجرای تصمیم‌خود باتفاق‌چندتن ازدوستانش عازم صحرا شدند ولی دوستانش‌که از عاقبت کار بیم داشتند او را در نیمه راه رها کرده و بقریه مراجعت کردند .

بهرحال مبین دربای تخته‌سنگی نشست و وسائل ختنه‌کردن خودرا که یك تیغ ژیلت و مقداری پودر «سولفاتیازول» بود از جیب بیرون آورد و آماده کار شد . مبین بعداز لحظه‌ای تفکر درحالیکه از عاقبت‌کار بیم داشت خودرا با تیغ ژیلت‌ختنه نمود و محل بریدگی را با پودر سولفاتیازول پانسمان‌کرد ودرانتظار شروع خونریزی نشست ولی خوشبختانه‌بخت بااو یاری‌کردوازمحل بریدگی حتی یك قطره خون نیز جاری نشد !!

بعداز ساعتی مبین درحالیکه از عمل حیرت‌آور خود دچار تعجب‌شده بود خوشحال و خندان راه قریه را درپیش گرفت و بخانه رفت . وقتی که کسانش علت رنك پریدگی او را سئوال کردند اظهار داشت چون هیچکس حاضر نشد مرا ختنه کند من خودم را با تیغ ژیلت ختنه‌کردم. سلمانی قریه که کودکان این منطقه را ختنه میکند بعداز اطلاع از این جریان‌بمنزل مبین آمد وضمن‌معاینه!؟ وی اظهار داشت که من درعمرم‌هیچ کس را باین خوبی ختنه نکرده‌ام و تعجب می‌کنم که این جوان طریقهٔ ختنه کردن را از کجا آموخته است . بهرحال اینك مبین که خودرا ختنه کرده است برخلاف نظریه جراح بهداری ملایر درکمال صحت‌وسلامتی بسر میبرد واز شر طعنه‌های‌جوانان قریه و همسالان خودکه اورا کافر قلمداد میکردند رهائی یافته است.

بازدید از فعالیتهای آموزشی

بوضع تاسیسات تعلیمات اساسی محلهای مختلف رسیدگی شد

چند روز قبل بانو «بولز» وآقای «ادوارد» مشاورین خارجی اداره تعلیمات اساسی و عشایری وزارت فرهنك ، باتفاق بانو مهیمنی و آقای خلود از همکاران آنان بمنظور بازدید از فعالیت های آموزشی در قراء تابعه رشت باین منطقه وارد شدند .

اعضاء هیئت مزبور پس‌از ورود با آقای صمصامی مدیر کل فرهنك استان اول ملاقات نمودند وسپس باتفاق آقایان بهجی مشاور فرهنگی و رحیمی سر پرست تعلیمات اساسی رشت از تاسیسات‌تعلیمات اساسی در محلات مختلف «طاهر گوراب» فومن ، «بازکیا» گوراب ، «لیاسنان» لاهیجان و «شلمان» لنگرود بازدید کردند .

ضمنا مزارع نمونه‌ای که وسیله مربیان کشاورزی در مناطق مزبور ایجاد گردیده بود مورد بازدید قرار گرفت .

بازدید فرهنگی

گزارش خبرنگارما از محمودآباد حاکی است که‌چندروز قبل آقای صوفی رئیس فرهنك‌آمل مرکز تعلیمات اساسی ومبارزه بابیسوادی قریه «سوراخ‌موزو» واقع‌در چند کیلو متری محمود آباد را مورد بازدید قرار داد .

مشارالیه ضمن این بازدید از پیشرفت کار مبارزه بابیسوادی در قریه مزبوراظهار خرسندی کرده و از آموزگاران ومربیان کلاسهای مبارزه بابیسوادی وتعلیمات اساسی اظهار قدردانی نمود .

خلاصه‌اخبارخوزستان

آبادان ـ خیابان شماره ۱۵ «احمدآباد»آبادان بنام خیابان «رضاشاه کبیر» نامگذاری خواهد شد .

خرمشهر ـ کنسول هندوستان در خرمشهر طی ضیافتی اظهار داشت: هندوستانی‌ها در ایران آزادی و احترام فراوانی دارند و رشتهٔ مودت ایران و هند ناگسستنی است .

شادگان ـ شهرداری شادگان برای اجرای پروژه های آبادانی خود مبلغ یك میلیون ریال از شهرداری خرمشهر وام گرفته است

بهبهان ـ مقدمات کار تبدیل دادگاه بخش بهبهان بدادگاه شهرستان فراهم گردیده است

آبادان ـ در مسابقه‌ای که بین دو تیم فوتبال کارگر و شاهین آبادان انجام شد .در نیمه اول مسابقه هردو تیم مساوی بودند ولی در اواخر بازی افراد تیم شاهین بداور اعتراض کردند واز ادامه مسابقه خودداری‌نمودند ودر نتیجه تیم کارگر برنده اعلام شد .

شادگان ـ درقریه «بوزی» ازتوابع شادگان بهمت یکی از اهالی نیکوکار ، کارخانه‌های برق و یخسازی تاسیس شده است .

تسطیح وشن‌ریزی جاده‌های جاجرم

خبرنگارما از جاجرم مینویسد طبق‌اظهار آقای فضل‌الله افضلی کفیل بخشداری جاجرم اخیرا جادهٔ فرعی بین بجنورد و جاجرم تسطیح وشن ریزی‌شده‌است .برای تسطیح‌وشن‌ریزی این جاده صدنفر کارگر فعالیت کرده‌اند .ضمنا بزودی برای تسطیح ومرمت جادهٔ بین جاجرم وایستگاه راه‌آهن که‌درحال حاضر برازدست‌انداز می‌باشد اقدام خواهدشد ..

کودکی مجروح شد

خبرنگار ما ازساوه گزارش‌میدهد چند روز قبل اتومبیلی که از همدان عازم تهران بود در محل قریه «قیطانیه» واقع در بیست وچهار کیلومتری ساوه با کودك ۶ساله‌ای بنام عباس تصادف کرد واو را مجروح نمود .کودك مجروح برای معالجه به ساوه منتقل شد وبرای دستگیری راننده اقدام گردید .

تصادف باتاکسی

خبرنگار ما از بابل گزارش‌میدهد دوشب قبل تاکسی شماره ۱۵۹ هنگامیکه با سرعت زیاد از مقابل شهربانی بابل در حرکت بود با آقای عبدالکریم حقیقی آموزگار فرهنك این شهرستان تصادف کرد واو را سختی مجروح نمود .

مجروح بوسیله مامورین انتظامی به بیمارستان منتقل شد ورانندهٔ تاکسی بازداشت گردید .

تیپ اصفهان بقزوین منتقل‌شد

درمسیر سربازان گاو وگوسفد قربانی گردید

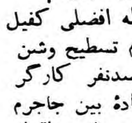

دو روز قبل چندین کامیون حامل سربازان تیپ اصفهان که به قزوین منتقل شده است در میان استقبال و ابراز احساسات شدید اهالی باین شهر وارد شدند .

هنگام ورود کامیون های مزبور درمقابل پمپ بنزین آقایان ثابتی شهردار و غیاثوند مقدم سربازان تیپ را تبریك گفتند و همچنین از طرف عده‌ای از شاه دوستان ومیهن پرستان قزوین در مسیر سربازان چندین راس گاو و گوسفند قربانی گردید .

درکنار بقعهٔ «آقا دوبرادران»

مسجد بزرگی ازطرف اداره عمران ایجاد شده

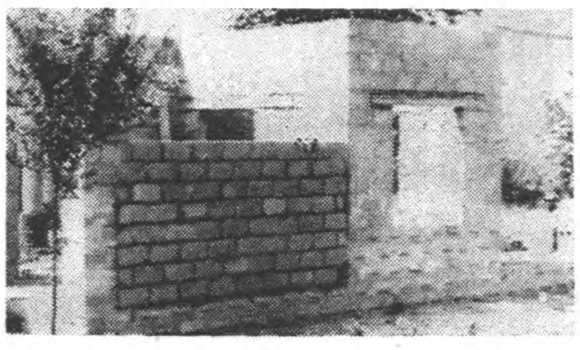

از رشت خبر نگار ما گزارش میدهد اخیرا از طرف اداره عمران استان گیلان مسجد بزرگی در قریه «لچه گوراب» از توابع رشت ایجاد گردیده است مسجد مزبور که زیر نظر مهندسین اداره عمران وانجمن عمران این قریه ساختمان شده در مجاورت بقعه «آقادو برادران» زیارتگاه عمومی مردم رشت قرار دارد در عکس بالا نمای خارجی مسجد قریه لچه‌گوراب دیده میشود .

نیشابور صحنه مبارزه ورزشکاران خراسان است

مسابقات قهرمانی آموزشگاه ها تاتعیین قهرمانان نهائی ادامه دارد

فرماندار «شوت» میکند ... !

بطوریکه‌خوانندگان‌عزیز مستحضرند چند روز قبل چهار صد نفر از قهرمانان ورزشی آموزشگاههای شهرستان های استان خراسان برای شرکت در چهارمین دوره مسابقات قهرمانی آموزشگاه های این‌استان وارد نیشابور شدند ومورد استقبال قرار گرفتند . باورود قهرمانان‌مزبور طی مراسمی چهارمین دوره‌مسابقات قهرمانی آموزشگاه های خراسان بنام شاهنشاه افتتاح شد این‌مسابقات در شش رشته والیبال ، بسکتبال ، دو ومیدانی ، کشتی و پینك پنك انجام گرفت واولین قسمت مسابقه که فوتبال بود بوسیله آقای برهمند فرماندار نیشابور با شوت توپ‌فوتبال آغاز گردید ودر این مسابقه که بین تیمهای نیشابور و بیرجند انجام گرفت نتیجه مساوی اعلام شد . اینك خبر نگار ماازنیشابور نتایج مسابقاتی را که انجام گرفته است بشرح زیر گزارش میدهد درقسمت فوتبال تیمهای‌تربت‌حیدریه برفردوس وبجنورد به ترتیب رتبه اول و دوم را وگناباد بر بجنورد ، نیشابور بر احراز کردند .

خبرنگار ما در گزارش خود افزوده است این مسابقات تا تعیین قهرمانان نهائی ادامه دارد .

شهردارسبزوار

گزارش خبرنگارما از سبزوار حاکی است : چون مدت قانونی ریاست شهرداری سبزوار منتفی‌شده بود، آقای سرهنك طهماسبی‌شهردار از سمت‌خود استعفا کردوآقای‌دکتر علی قاسمی ،«عکس‌بالا» ازطرف‌انجمن شهر بریاست شهر داری انتخاب گردید .

امیداست‌باانتخاب شهرداری جدید قدمهای موثری‌درراه آبادانی‌سبزوار برداشته شود .

نصب دو دستگاه بلندگو در جلفا

بنا بگزارش خبر نگار ما از جلفا دو روز قبل ازطرف مقامات مرزبانی ایران دو دستگاه بلند گوی قوی در نوار مرزی جلفا نصب شد . این بلند گو های قوی برای جواب گوئی به گویندگان رادیو مسکو درنوار مرزی جلفا نصب گردیده است اهالی شاهدوست‌جلفا از این اقدام‌مقامات مرزبانی صمیمانه اظهار سپاسگزاری مینمایند .

کمك نقدی

روز گذشته بانو مهین سهام‌لشگری برای کمك به تعمیر ضریح مطهر حضرت رضا علیه‌السلام مبلغ یکهزار ریال بصندوق روزنامه اطلاعات‌پرداخت کرد این مبلغ بوسیله نمایندگی روزنامه اطلاعات در مشهد در اختیار مقامات آستان قدس قرار گرفت تا بمصرف تعمیر ضریح حضرت ثامن الائمه علیه‌السلام برسد .

اسفالت کنید

خبرنگار ما از ورامین مینویسد چون یك کیلو متر از خیابان اصلی ورامین اسفالت نشده‌وشهرداری‌قادر باسفالت این راه کوتاه نمیباشد اهالی ازمسئولین وزارت راه تقاضا دارند برای جلوگیری از ایجادگرد وغبار وبخاطر تامین بهداشت‌شهر اسفالت خیابان مزبور را انجام‌دهند.

کشف تریاك قاچاق

جهرم آقای سروان رجبی کفیل ومامورین شهربانی جهرم ازمنزل یکی از اهالی مقدار ۱۰۹ گرم تریاك کشف کردند .

انتخاب قهرمانان دوومیدانی

شیراز در مسابقات دوومیدانی آموزشگاههای شیراز آقایان بهرام اتابکی ، بهمن اتابکی ، راستی ، جوی‌زاده، مروانی ، منصوری ، پلنك‌افکن ، دانشمند ، موسوی واوجی جهت شرکت‌در مسابقات قهرمانی آموزشگاههای کشور انتخاب شدند .

وزیر راه در شاهرود

خبرنگار ما از شاهرود گزارش میدهد دو روزقبل تیمسار سرلشکر انصاری وزیر راه برای بازدیداداره راه وتاسیسات ناحیه راه‌آهن‌شاهرود بااینشهر واردشد . آقای‌وزیر راه بعداز بازدید تاسیسات ناحیه‌راه‌آهن وشرکت تعاونی کارکنان ناحیه ، بصوب سبزوار عزیمت کرد .

انتصابات در شهرستانها

علی‌آباد آقای کردی رئیس بانك ملی
آشتیان آقای ولی‌الله عسگری رئیس ثبت
نوشهر سرهنك دوم فتوت رئیس مرزبانی
گنبدکاوس آقای هدایتی معاون بانك‌ملی
سنندج آقای احمدسمیعی رئیس فرهنك استان کردستان
شیراز آقای شمس‌الدین امیرحمزه معاون اداره پست‌وتلگراف استان فارس .

قطاریکه در راه مراغه ـ تبریز واژگون شد ...

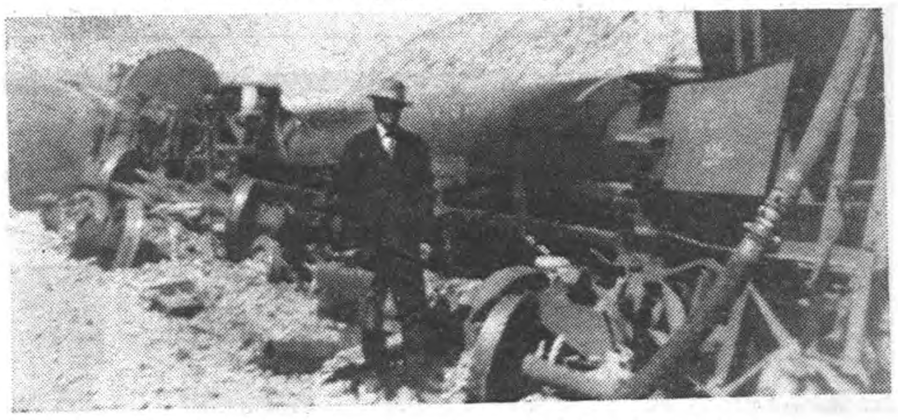

بطوریکه قبلاباستحضار خوانندگان عزیز رسید ساعت چهارو بیست‌دقیقه بعداز ظهر سه‌روز قبل قطار نفتکش تهران‌ـ تبریز مرکب‌ازدودستگاه دیزل و چهارده‌مخزن مملوازمواد نفتی درچهارده‌کیلو‌ـ متری مراغه‌درفاصله بین مراغه ـتبریز بعلل‌فنی واژگون گردید دراین واقعه هشت‌دستگاه تانکر از قسمت انتهائی قطار واژگون شد وشش‌دستگاه دیگرآن همراه بادودستگاه دیزل بطرف مقصد حرکت کردضمنادراین حادثه‌بیش‌ازچهارصدمتر خطراه‌آهن‌براثر کشیده‌شدن مخازن‌نفت‌برروی آن بکلی خراب‌شد ونیمی‌بیش‌از مواد نفتی محمولات تانکرهای مزبور بهدررفت درعکس بالامنظره‌ای ازتانکرهای واژگون شده وراه‌آهن که‌خراب شده‌است دیده میشود .

نترسیده‌است !!

در ستون آخرین اخبار چند شماره قبل اطلاع داده شد که یکی از دانش آموزان بیجاربنام محمدحسین همتی هنگام شرکت‌درجلسه‌امتحانی از ترس امتحان بطور ناگهانی‌فوت کرد اینك خبرنگار ما از بیجار در این باره توضیح میدهد که فوت دانش آموز مزبور بر اثر بیماری داخلی بوده است .

اسب مامور ژاندارمری بسرقت‌رفت!

چندروز قبل آقای گروهبان میرهادی یکی‌از مامورین ژاندارمری مشگین شهر ماموریت‌یافت به‌قریه‌ای که‌محل اقامت عشایر «اجیرار» است عزیمت کرده وبشکایت یکی از عشایررسیدگی کند .

هنگامیکه آقای گروهبان میرهادی به‌محل مزبور رسید ازاسب پیاده شد وچون شب هنگام بود مرکوب خودرا درمحوطه‌ای رها کرد وبدنبال کار خودرفت .آقای میرهادی ماموریت خودرا شبانه انجام‌داد ولی‌صبح‌زودهنگامیکه بقصد مراجعت بسراغ‌اسبش‌رفت ومتوجه‌شد که‌اسب اورا رندان بسرقت برده‌اند !اینك آقای گروهبان میرهادی برای دستگیری سارق یاسارقین اسب‌خود فعالیت‌میکند .

تقاضای‌سمپاشی

از ساری خبرنگار ما مینویسدبا اینکه هم اکنون اکثر قراء وقصبات کشور برای مبارزه بابیماری‌مالاریا سمپاشی شده است ولی متاسفانه سه سال است که در شهرستان ساری برای از بین بردن پشه های مالاریا اقدامی انجام نگرفته است جادارد مسئولین امور برای‌سمپاشی ساری اقدام نمایند .

چندخبرخلاصه ازشهرستانها

این راه‌کوتاه‌راترمیم کنید

کردکوی ـدرراه یازده کیلومتری کردکوی وبندر شاه بعلت وجود گودال ودست‌اندازهای فراوان حوادث رانندگی زیادی رخ‌میدهد. اهالی تقاضا دارنداز طرف مقامات مربوطه جهت‌ترمیم این راه‌کوتاه اقدام گردد.

بازدید املاك آستان قدس رضوی

شیروانـ آقای مهران نایب‌التولیه قدس رضوی باتفاق آقای شاکری فرماندار قوچان واردشیروان شدواز املاك آستان قدس رضوی درقریه «منصوران» بازدید نمود.

عزیمت قهرمانان

شهر کردـ تیم پینك‌پنك آموزشگاههای شهر کردکه درمسابقات قهرمانی استان دهم رتبه‌اول راحائز گردیده جهت شرکت درمسابقات قهرمانی آموزشگاههای کشور به‌نیشابور عزیمت نمود.

افزایش نوآموزان کلاسهای اکابر

کرمان ـدرسال تحصیلی جاری کلاسهای اکابر کرمان ۷۶۶ نفر نوآموز بیش از سال قبل داشته‌و جمعا ۳۹۱۵ نفر نوآموز مرد و۱۰۱۷ نفر نوآموزن درسال تحصیلی جاری مشغول تحصیل بوده‌اند.

دریافت نشان

شیراز آقای سرهنك هاشمی رئیس سازمان اطلاعات وامنیت شیرازبمناسبت جدیت درانجام وظیفه بامر شاهنشاه بدریافت یك قطعه نشان درجه۲ لیاقت مفتخر گردید .

سنندج درنتیجه ابراز فعالیت آقای جباری پیشکار دارائی سنندج در اردیبهشت ماه سال جاری اداره دارائی مبلغ یك میلیون و ۸۵۷۶۹ ریال اضافه درآمد داشته است .

دامها معالجه شده‌اند

فیروزکوه بافعالیت های آقای جمشیدی رئیس‌اداره دامپزشکی فیروزکوه کلیه دامهای مبتلا به‌بیماری شاربن معالجه شده‌اند .

اهداء کتاب

طالقان آقای محمداجلالی یکی‌از اهالی طالقان تعداد پنج‌جلد کتاب به کتابخانه عمومی فرهنك اهدا نمود .

بمسابقه‌رفتند

سبزوار پنجاه نفر از ورزشکاران آموزشگاههای سبزوار بسرپرستی آقای نعیمی‌اکبر رئیس فرهنك جهت شرکت درمسابقات قهرمانی آموزشگاهها به‌نیشابور عزیمت کردند .

پرداخت مزایای کارگران

بابل بااقدامات آقای بایگان رئیس اداره کار وسازمان بیمه‌های اجتماعی بابل مزایای معوقه کارگران کارخانه گونی‌بافی محمودآباد پرداخت گردید.

بازگشت رئیس فرهنك

اضافه درآمد

شیراز آقای شه‌روان مدیرکل فرهنك استان فارس که برای‌رسیدگی بامور فرهنگی بجزیره خارك رفته بود به‌شیراز بازگشت .

مبارزه باموش های صحرائی

سبزوار درمنطقه سلطان‌آباد سبزوار از طرف اداره‌کشاورزی برضد موشهای صحرائی مبارزه میشود

افزایش درآمد

سنندج درسال گذشته اداره دخانیات سنندج مبلغ دومیلیون و۵۲۸۷۰۰ ریال نسبت بسال قبل افزایش فروش داشته است .

افتتاح کتابخانه وکارگاه خانه‌داری

کرمان از طرف خانم فخر خراسانی مدیره دبستان دخترانه زند کرمان بمناسبت خاتمه سال تحصیلی مجلس جشن باشکوهی باحضور اولیاء فرهنك در سالن دبستان برگزار شد وطی این مراسم کارگاه خانه‌داری وکتابخانه دبستان افتتاح گردید .

قهرمانان پینك پنك آموزشگاه‌ها

مشهد درمسابقات انتخابی پینك‌پنك آموزشگاههای شیراز جهت شرکت در مسابقات آموزشگاههای کشور آقایان‌مکیفر از دبیرستان سلطانی ، فرهودی وجوان از دبیرستان حاج توام بترتیب رتبه اول تاسوم را حائز شدند .

اهداء زمین

خواف آقای صانعی یکی از نیکوکاران خواف قطعه زمینی‌بمساحت ۴۵۰۰ متر جهت ایجاد ساختمان مناسبی برای ژاندارمری اعطاء نمود .

افزایش محصولات کشاورزی

تفت براثر ابراز فعالیت آقای مفتون مروج کشاورزی تفت طی سالهای اخیر ده درصد بمحصولات کشاورزی این منطقه افزوده شده است اهالی تقاضای تشویق مشارالیه رادارند .

ازبخش بشهرستان

نوشهر طبق تصویب هیئت دولت دادگاه بخش نوشهر به دادگاه شهرستان تبدیل گردید .

خطر گرد و غبار

نجف‌آباد گرد وغباریکه از عبور وسائط نقلیه در خیابانهای‌خاکی شهر تولید میشود بهداشت اهالی رادر معرض خطر قرار داده است اهالی تقاضا دارند جهت اسفالت خیابانها اقدام گردد.

تنزل نرخ‌تره بار

محمود آباد بعلت نزول بارانهای مفید در محمودآباد نرخ تره‌بار ومیوه‌جات تنزل یافته وموجبات خرسندی اهالی فراهم‌شده‌است.

تصادف دو کامیون ودوچرخه‌سوار

سیرجان در یکی از خیابانهای سیرجان کامیونی بایکنفردوچرخه سوار تصادف کرد واورا مجروح نمود .

نقائص تلفن رفع میشود

نوشهر آقای مهندس مطیعا رئیس تلفن مازندران جهت رسیدگی بوضع تلفن نوشهر باین منطقه وارد شد وجهت رفع نقائص آن وعده مساعدت داد .

قهرمان بسکتبال

شیراز درمسابقات انتخابی بسکتبال آموزشگاههای شیراز جهت شرکت در مسابقات قهرمانی آموزشگاههای کشور تیم دبیرستان نمازی رتبه اول رااحراز نمود .

رکورد سابق راشکست

مشهد ضمن رکوردگیری از قهرمانان دوومیدانی مشهد آقای برقچی قهرمان نیزه ودیسك کشور بابدست آوردن رکورد ۵۰ر۱۲ مترو چهل‌سانتیمتر رکورد سال قبل خودرا شکست .

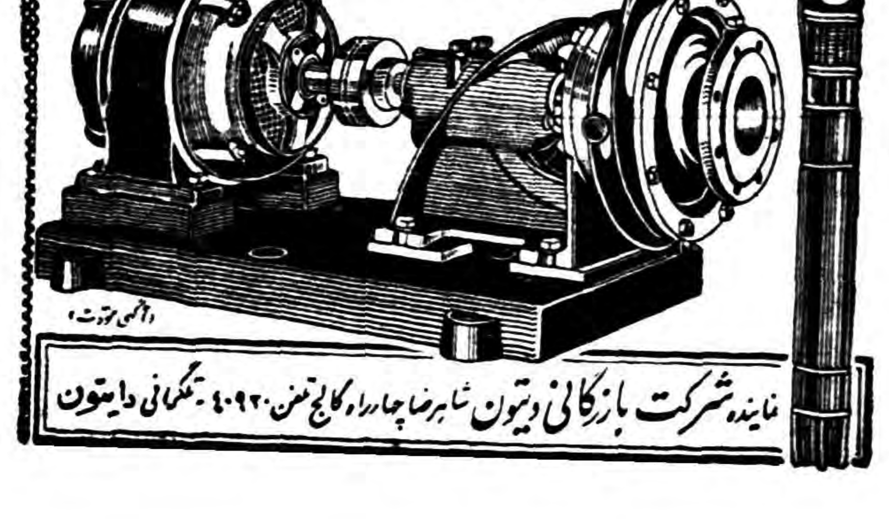

گرانی تره‌بار ونظریات فروشندگان وبارفروشان وزارعین

بنظر بارفروشان تقصیر گرانی متوجه سر ماست!

امسال فقط قیمت خیار درحدود قیمت سال‌گذشته است ـ روزی ۳۰کامیون خیار بتهران حمل میشود ـ تصمیم شهرداری خرمشهر وگرانی گوجه فرنگی ـ علل مختلف ترقی سریع قیمت تره بار

دراین روزها همه‌جا گفتگواز ترقی قیمت تره‌بار میشود وعلت‌این‌امر آنست‌که گرانی تره‌بار درچندسال اخیر سابقه نداشته‌است .بخصوص در چنین فصلی که زمینه‌تره‌بار در بازار زیاداست وباید قیمت تنزل داشته باشد .اما امسال درمیان‌اقلام تره‌بار تنها خیار نسبت بسال گذشته وضع‌بهتری‌داردوقیمت آن‌پائین‌است معذلك مظنه خیارهم باوجودفراوانی نسبت بسال گذشته تنزل نکرده است .

انبار فاسد میشود وبارفروشها هم است که گویا شهرداری خرمشهر ترجیح‌میدهند که بارخودرا باکامیون ازخروج گوجه فرنگی بخارج‌ممانعت که هم‌دارای منفذاست وهم‌محصول میکند زیرا شهرداری خرمشهر را بخود میدان میرساند حمل کنند. عقیده‌دارد که براثر خروج گوجه امروز دربازار گفته میشد که فرنگی بتهران قیمت گوجه‌فرنگی علت ترقی سریع‌مظنه گوجه‌فرنگی در جنوب ترقی کرده ومردم قادر از هفته گذشته تاکنون بیشتر این بخرید آن نیستند .

بلای سرما

بعضی از عمده‌فروشان تره‌بارمعتقدند که گرانی تره‌بار بیشتر ناشی‌از سرمای شدید وبیموقعی بود که سال گذشته رخ‌داد و صیفی‌کاری وشکوفه درختان میوه‌راتاحدی از بین برد و زارعین مجبور شدندکه مجددا اقدام بکشت صیفی نمایند از آن جمله درسال گذشته درچنین روزهائی روزانه ۱۵۰۰تا۱۷۰۰کیلو گوجه فرنگی ازاهواز و دزفول حمل میگردید و حداکثر به‌قیمت ۲۰ ریال بفروش میرفت ولی‌درحال حاضر روزانه درحدود ۵۰۰تا۶۰۰ کیلو گوجه فرنگی بتهران حمل میشود و قیمت آن ترقی کرده. مظنه سایر اقلام‌تره‌بار نیز بهمین ترتیب ترقی دارد وبارفروشان معتقدند که علت ارزانی نسبی‌خیار نیز فراوانی آنست زیرا هم‌اکنون روزانه درحدود ۲۰تا۳۰کامیون‌خیار از نقاط مختلف بتهران واردمیگردد ولی بعضی مطلعین دراین عقیده بابارفروشان اشتراك ندارند و میگویند تره‌بار مصرفی اهالی‌تهران از مزرعه تابدست مصرف کننده حداقل چهاربار‌دست بدست‌میشود زیرا زارع بخریداران محلی و خریداران محلی به‌بارفروشان‌تهران وبارفروشان بخورده فروشی ها میفروشند .

وضع‌میدان

درزمان سابق صاحب جنس‌محصول خودرا بتهران حمل میکرد و در دسترس بارفروشان میدان میگذارد وبارفروش درازای فروش جنس‌حق‌العمل‌دریافت میکرد ولی چندی‌است که خود بارفروشان میدان قبل از بدست آمدن محصول برعیت مساعده میدهند و بعدزارع ناچار میشود که محصول خود رابه بار فروشی که‌از اومساعده گرفته بفروشد وزارعین معتقدند که‌رفتار بارفروشان طوری است که‌همیشه زارع به‌بارفروش میدان بدهکار میشود .

موضوع‌قابل توجه‌این‌است که وقتیکه تره‌بار فروشها برای خرید بمیدان میروند حق‌ندارند بابار ـ فروشان باصطلاح‌چانه بزنند بلکه هرمقدار تره‌بار لازم دارند باید به قیمتی که گفته میشود خریداری کنند و عصر میرزاهابخرده‌فروشها مراجعه و صورت حساب میدهند و پول دریافت میکنند وخرده‌فروشها هم باماخذ صورت حساب روز قبل جنس‌را بفروش میرسانند .

بنابراین چون دراین مورد هیچگونه نظارتی از طرف مقامات مربوطه‌در میان نیست تره‌بار فروش هم سعی میکند جنس خودرا ازبیم ضرر باقیمت گزافی بفروشد و این‌خود یکی از عوامل گرانی است .

یك شهر و چند نرخ

امروز یکی از فروشندگان به خبرنگارما گفت مایك شهر ودو نرخ‌را شنیده بودیم ولی چهارو یا پنج‌نرخ‌ویك شهررا نشنیده بودیم واین وضع‌درمیدان حکم‌فرماست بطور نمونه گوجه فرنگی را که از اهواز بتهران حمل میشود درمیدان بدست چندبار فروش میرسد واین بارفروشها هم گوجه فرنگی‌راکه‌از یك مزرعه بدست آمده و یك نفر بتهران حمل کرده به‌دلخواه قیمت گذاری میکنند و گوجه فرنگی دریك روز بقیمت های‌مختلف فروخته میشود واین موضوع سبب میگردد که ماخرده فروشها وضع روشنی نداشته باشیم .

حمل تره‌بار بتهران

کلیه تره‌بازی که در تهران به مصرف میرسد بوسیله کامیون به تهران حمل میشود .تنها تره‌بار اهواز ومشهد بوسیله قطار به‌تهران حمل میشود وبار فروشها هم از حمل تره‌بار بوسیله قطار ناراضی هستند زیرا اگر بارفروشی هنگام تحویل بارتاخیری بکند طبق‌مقررات باید فردا صبح‌برای تحویل مراجعه نماید والبته باین ترتیب تره‌بار در انبار فاسد میشود ...

آگهی مناقصه‌خرید گازاکسیژن برای۶۷۹ بالن

شرکت سهامی کارخانجات قند ایران گاز اکسیژن برای ۶۷۹ بالن رااز طریق مناقصه خریداری مینماید. شرائط و مشخصات‌مربوطه در اداره معاملات داخلی شر کت‌واقع در خیابان شاهرضا نزدیك میدان فردوسی موجود بوده. کلیه پیشنهادات واصله تاآخر وقت اداری روز ۷ر۳۸/۴ پذیرفته‌شده ودر ساعت‌ده صبح روزبعد باز و رسیدگی خواهد شد .

شرکت در مناقصه بمنزله قبولی کلیه‌شرائط مناقصه است.

۱ـ۲ آ ـ ۸۶۸٤

بازار خواربار راکد است

بازار خواربار راکد است و چندان رونقی‌ندارد و بخصوص بازار مرغ و حبوبات راکدمیباشد تنها بازار غلات نسبتا رونقی دارد.

درچندروز گذشته مظنه روغن‌ترقی کرد ودربازار موجودی جنس‌سابق بفروش‌میرسد و چون مظنه روغن ترقی نموده در حال حاضر جنس وسط بیشتربفروش میرود .علت این‌امربیشتر آنست که فروشگاه ها مرتبا مشغول خرید روغن میباشند واز اطراف کمتر روغن ببازارمی‌آید امروز دربازار پیش بینی میشد که این وضع‌ممکن‌است تاتیرماه بطول انجامد .ازروز گذشته نخود ـ عدس وباقلای نوببازار آمد. مظنه خواربار دربازار عمده فروشی بشرح زیرمیباشد :

روغن‌ـ مظنه روغن ترقی نمودومظنه آن بشرح‌زیراست : روغن کرمانشاهی کیلوئی ۱۶۵ریال شیرازی ۱۵۷ریال آذربایجانی ۱۳۵ ریال .

غلات‌ـ بازارگندم رونق‌دارد ومظنه

ترقی مظنه روغن

خرید فروشگاه‌ها و کمی زمینه در تهران

آن بشرح زیرمیباشد :گندم‌گرگان خرواری ۱۴۰۰ تا۱۵۰۰ریال گندم متفرقه ۱۵۰۰تا ۲۱۰۰ ریال جوگرگان ۸۵۰تا۹۰۰ریال جو متفرقه ۱۱۰۰ریال .

برنج‌ـ بازار برنج وضع عادی‌دارد ومظنه آن بشرح‌زیرمیباشد : برنج صدری آملی کیلوئی ۱۸تا ۲۰ریال رشتی ۱۹تا۵۰ر۲۱ریال دمسیاه ۲۳تا۲۷ریال .

مرغ‌ـبازار مرغ‌راکد است ومظنه آن‌بشرح‌زیر میباشد :

مرغ‌اردبیلی ۹۵ریال ـرشتی ۹۰ریال نیمچه ۶۵ریال ـ جوجه۵۲ ریال‌ـ بوقلمون نرجفتی ۷۰۰ ریال غاز ۱۲۰ریال اردك ۴۰ ریال جوجه‌اردك ۳۰تا۳۲ریال تخم مرغ اردبیل هزاری ۲۳۵۰ریال رشتی ۲۲۵۰ریال همدانی ۲۲۰۰ریال اصفهانی ۲۱۰۰ریال .

حبوبات‌ـ بازار حبوبات نیز راکد است ومظنه حبوبات بشرح زیر است:

ماش کیلوئی ۵۰ر۱۰ریال عدس ریز ۲۰تا۲۲ریال لوبیای سفیددرشت ۱۹ریال قرمز، ۲۳ریال لوبیای‌چیتی ۱۷تا۲۰ریال ریز ۵۰ر۱۷تا۵۰ر۲۰ ریال چشم بلبلی ۱۹ریال نخود نو شیراز ۲۰ریال لپه ۲۵تا۳۳ریال‌لپه باقلا ۸تا۵۰ر۹ریال باقلاشیراز ۵۰ر۵ریال

هیئت‌مدیره شورای‌بهره‌برداران معادن ایران

مجمع‌عمومی عادی سالیانه شورای بهره برداران معادن ایران ،ضمن تشکیل جلسه خود آقایان جواد بهمن‌ـ مهندس حسن سدهی‌ـ مهندس جواد گلنراقی ـ دکتر رستکار‌ـ تقی‌موسوی ـ تیمسار سرتیپ پیروز و محمدیزدانی را بسمت هیئت مدیره شورا بمدت یکسال انتخاب نمود .

ساختمانهای مجلل خودرا با درهای پرس شده «پلاکارول»

شرکت سهامی صنایع چوب مجهز کنید

امتیاز ساختن درهای پلاکارول در سراسر جهان فقط ۱۸ کشور نماینده که آنها دارند بطور تمام آسیا فقط در ایران بشرکت صنایع چوب واگذار شده است

این حلقه‌ها بوسیله ماشین‌های مخصوص ساخته شده وبطور خودکار تمام محیط درب را پر میکند.

بانوهای درب از چوبهائی که باخشك کنهای مجهز‌خشك وبارطوبت سنج میزان‌رطوبت آن اندازه‌گیری شده است‌با ماشینهای‌مدرن‌ساخته میشود.

هریك از حلقه‌های (پلاکارول قدرت مقاومت شش کیلوگرم فشار عمودی را داشته وهر کدام از دربها با سیصدالی چهارصد حلقه پرمیشود.

دربهای پرس شده وسیله‌ماشین‌های لبه زنی گونیا وبابعاد مورد نیاز حاضر میشود وسپس با ماشین‌های سه استوانه سمباده خورده صاف وبراق حاضر برای استفاده می‌گردد. شیشه خور دربها وسیله ماشین‌های مخصوص بابعاد مورد تقاضا تهیه ودربهای دو تکه وقابلمه نیز ساخته میشود.

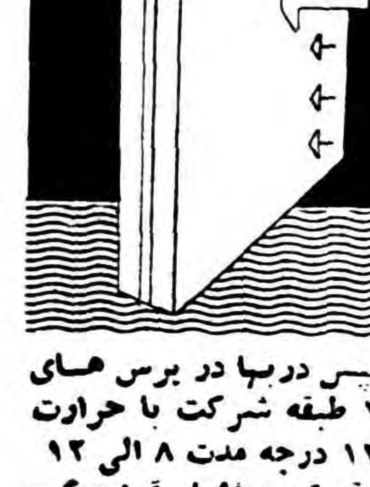

سپس دربها در پرس های ۱۲ طبقه شرکت با حرارت ۱۲۰ درجه مدت ۸ الی ۱۲ دقیقه تحت فشار قرارمیگیرد

مالوی پرشده باحلقه‌های پلاکارول مابین دوعدد تخته سه‌لا یك پارچه ساخت شرکت که بوسیله چسب مخصوص اندود شده قرار میگیرد وچون کلیه حلقه‌ها از دوطرف به تخته سه‌لائی اتصال دارد یك‌صفحه صاف بدون موج بوجود می‌آورد. بواسطه اتصال هر سانتیمتر مربع تخته سه لائی بحلقه‌های پلاکارول ازدو طرف هرگونه پیچیدگی‌درب ویا بازی چوب جلوگیری میشود.

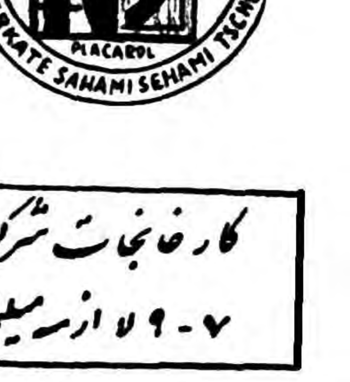

کارخانجات شرکت صنایع چوب علاوه بر درو پنجره انواع تخته‌ئیک لابلاری روکش‌شده وهر نوع ایت‌جات دیگر بضخامت از ۳ میلیمتر ببالا وتخته‌های ۳-۵ ۷-۹ لا از ۳ میلیمتر الی ۲٫۵ سانتیمتر را با بهترین نوع جنس مشابه خارجی رقابت میکند تهیه و در دسترس مصرف کنندگان محترم قرار داده است .

برای دادن سفارش کلی وجزئی در تهران بشعبه شرکت سهامی صنایع چوب سرای اقبال تلفن ۲۰۷۹۲ مراجعه فرمائید

دعوت رئیس قسمت برنامه‌های کاباره دانسینك شکوفه نو

هفتاد نفر ازبهترین هنرمندان شرق وغرب با هنرنمائی‌خود مدت پنج ساعت‌شما را تاپاسی بعدازنیمه شب سرگرم مینمایند

رقصهای شورانگیز اسپانیولی ـ هندی وعربی وآوازهای دلنشین آن ـهنر نمائی‌گروه‌جانباز ایرانی‌وهنرمندان‌آلمانی‌و ایتالیائی و آواز بانو سوسن قسمتی از برنامه های فقط یکشب شکوفه نو را تشکیل میدهد .

شماهم‌میتوانیدشبی‌ازشبهای‌هزارویکشب‌رادرکاباره‌دانسینك‌شکوفه‌نوبگذرانید

رقص وآواز اسپانیولی شمارابه‌هیجان می‌آورد

امروز دیگر کمتر کسی است که حتی برای یکی دو بار هم شده دامنتانهای شیرین و شور انگیز هزار ویکشب را از رادیو نشنیده، یا در کتابها نخوانده باشدوآرزوی دیدن صحنه های بدیع و دلپذیر حقیقی آنرا ننماید وهمچنین در بین فیلمهای مختلفی که امروز یکی‌پس از دیگری بروی پرده سینما ها نمایش داده میشود هرکدام بنوبه خود علاقمندانی دارد که گروهی‌از آنان علاقمندرقص‌وآوازهای‌شورانگیز اسپانیولی دسته ای علاقمندمشاهده عملیات بالرین های مشهوردنیا- گروه دیگری خواستار رقصهای شور انگیز عربی و هندی وبالاخره جمعی مشتاق دیدن برنامه های‌هنری وحیرت انگیز بندبازی و بالاخره عملیات اکروبات وسرانجام عده‌ای هم درآروزی دیدن رقصهای‌معروف خارجی هستند .

البته از شما چه پنهان‌که منتهای آرزوی‌این گروه‌متفقابراینستکه روزی توفیق پیدا نمایند تا برای یکشب هم شده سری بسیرك ها -تئاترها وکاباره های معروف جهان بزنندتا از نزدیك شاهد وناظر هنرنمائیهای اینگونه هنرمندان باشند .

واگر چه رفتن بکشور روم‌سرزمین افسانه های قدیم ومشاهده‌هنرنمائی های جسورانه بالرین های آلمانی - رقص وپایکوبی و آواز های‌دلپذیر مهرویان اسپانیولی چندان آسان بنظر نمیرسد ،اما امروزاینکارخیلی سهل وآسان شده ،بدین ترتیب که گروهی از زبده ترین هنرمندان معروف ومشهور جهان با همکاری بهترین هنرمندان جوان ایرانی در چند کیلو متری خانه من وشماگرد هم آمده ودر محیطی گرم‌ودوستانه با هنرنمائیهای خود شما را به‌شام وبیروت وهندوستان وایتالیا وآلمان وسرزمین خیال انگیز اسپانیا میبرند مسئول قسمت برنامه های کاباره دانسینك شکوفه نو بدنبال مقدمه فوق بسختان خود افزود وگفت:

عالمی از ذوق و هنر

ابتکار این عمل یعنی دور هم‌جمع کردن بیش از هفتاد نفر ازبهترین هنرمندان درجه اول شرق وغرب جهان وفراهم نمودن‌عالی‌ترین‌برنامه های هنری که عالمی از ذوق و هنر هنرمندان ایران وجهان‌است برای تفریح وسرگرمی جهت‌مردم‌تهران در یك محیط گرم خانوادگی با اولیای کاباره دانسینك شکوفه نو میباشد که با زحمات شبانه روزی موفق گردیده اند بهترین‌افرادگروه هنرمندان چندین کشور مختلف‌را بایران دعوت نمایند تا بدین‌ترتیب بسرگرمی مردم تهران که‌تا چندی قبل تنها وسیله تفریح آنان فقط اختصاص بسینما و چند تئاترداشت رونق بخشند .

بطوریکه امروز کاباره دانسینك شکوفه نو مجلل ترین محفل تفریح واولین کاباره ای‌میباشد که‌مخصوص پذیرائی خانواده های محترم با اجرای بهترین برنامه های متنوع هنری است .

رفاه وآسایش مشتریان

همچنین اولیای این کاباره سعی‌و کوشش دارند بموازات اجرای‌برنامه های متنوع هنری که در خاورمیانه بی نظیر میباشد وسائل رفاه و آسایش بیشتر مشتریان این کانون گرم خانوادگی را همچنان حفظ نمایند .

کسانیکه افتخار رفتن بکاباره دانسینك شکوفه نو را ظرف یکی دوسال اخیر داشته اند بدون شك برنامه های آن مورد پسندشان قرار گرفته است وامروزکمترخانواده‌ایست که حتی برای یکبار هم شده از برنامه های هنری وبی نظیر گروه هنرمندان کاباره شکوفه نو دیدن نکرده باشند .وجلب رضایت‌خاطر آنان چه از نظر تنظیم برنامه ها وچه از نظر استفاده از بهترین‌غذا های مطبوع ایرانی و فرنگی‌فراهم نشده باشد .

شما خانواده‌محترم اگر مشتری امشب تراس‌تابستانی کاباره‌دانسینك شکوفه نو هستید در هر نقطه‌تهران سوار تاکسی شوید راننده تاکسی شما را مستقیم بجلوی در کاباره میرساند .

بمحض ورود میزبانان با نهایت احترام از شما وافراد خانواده شما در محل های مخصوصی پذیرائی مینمایند .البته چه بهتر که میز را قبلا با تلفن شماره ۳۲۶۵۹ رزرو نمائید .

تنها مشاهده تراس باشکوه و مصفا ودلپذیر تابستانی کاباره دانسینك شکوفه نو توام با روح انس والفتی که بین مشتریان‌محترم آن حکمفرماست ،مناظر زیبا و دکوراسیون محوطه آن در اولین برخورد موجب خواهدشد که‌خستگی کار روزانه خودرا فراموش نمائید.

۷۰هنر مند ایرانی وخارجی در یکشب

برنامه هنری گروه ۷۰نفری هنرمندان کاباره که بواسطه‌زیادی برنامه از ساعت ۸بعد از ظهرشروع میشود بدون وقفه تا ساعت یك‌بعد از نیمه شب برای مدت پنجساعت ادامه دارد .

تنوع برنامه ها و صحنه های عجیب وغریب وحیرت انگیز گروه هنرمندان کاباره شکوفه نو بر روی پیست بحدیست که تا آخرین‌قسمت آن با نهایت اشتیاق وچهره ای گشاده تماشا خواهید کرد وهرگز از دیدن آن سیر نخواهید شدو حتی برنامه های آن بقدری زیاد و متنوع است که یکی از آنها برای بار دوم تکرار نخواهد شد .

هنرنمائی گروه جانباز

در حال حاضر اولین قسمت‌برنامه هنری‌تراس‌تابستانی‌کاباره دانسینك شکوفه نو با یك پرده رقص قفقازی چند نفر از هنرمندان همراه با آهنگهای جذاب ونشاط آور گروه هنرمندان ارکستر هنرمند جوان آقای بهرام حسن زاده میباشد و بدنبال آن عملیات اکروبات ونمایش نردبان خطر توسط قهرمادن گروه جانباز زیر نظر آقای احمدی‌صورت میگیرد .

عملیات حیرت‌انگیزافراد این‌گروه توام با همراهی ارکستر آقای‌حسن‌زاده که دراجرای آهنگهای‌شرقی‌مهارت کامل دارند مدتی شما را مشغول خواهد کرد که افراد آن آقایان بهادری -رضائی -احمدی‌وکمدین معروف‌آقای صابر آتشین میباشد که شما را لحظه ای از خنده باز نمیدارد .

سپس خانم جمیله با لباس فاخرو زیبائی بروی صحنه آمده ودرنقش سامیه جمال رقصهای شیوائی‌اجرا مینماید .

حرکات روی قرقره و بطری‌خطر

دراین وقت قسمتی از برنامه های هنرمندان خارجی با همراهی باند موزیك «اسپانیول «خرنیمو» فرا میرسد وعده ای دیگر از هنرمندان ایرانی وخارجی به ترتیب چندصحنه عملیات جالب آکروباتی بر روی قرقره وبطری خطر انجام میدهند که‌برخی از صحنه های آن بقدری جالب ودر عین حال خطرناك است که شما حتی غذا خوردن‌خود راهم فراموش مینمائید .

وهنوز این عده بساط خود را جمع نکرده اند که برنامه کمدی‌تفریحی عروس هند با شرکت خانم جمیله آغاز میشود ودر حالیکه همه انتظار دیدن روی عروس هندورا دارند ناگاه فیلی عظیم الجثه‌مظهرسرزمین هندوستان بروی صحنه می‌آید و بدنبال آن آقای‌رسولی باتفاق فیل‌خود که رقیب سرسخت برنامه های فکاهی‌الاغ‌جون وشتر سوار گردیده ابتکار عملیات را در دست میگیرد وسپس برنامه عروس هند باشرکت آقایان ابراهیمی وبدنو جمیله‌شروع میشود وبا رقص وپایکوبی بسبك هندی عروس را بحجله می‌آورند.

هنرنمائی بانو سوسن

آنگاه خانم سوسن با نغمه های شور انگیز خود بهمراهی ارکستر آقای بهرام‌حسن‌زاده‌وسایرهنرمندان هیئت ارکستر قطعاتی‌چنداجرامیکند که فوق‌العاده موردتحسین وتشویق حضار قرار میگیرد .

در اینوقت نوبت بگروه مهرویان هنرمند خارجی میرسد ابتدا تروپ بلازگارسز مرکباز هنرپیشگان گراند تئاتر بارسلون که بنا بدعوت کاباره‌دانسینك‌شکوفه‌نو از اسپانیا کشور گل و موسیقی برای مدت دو ماه بایران آمده اند بروی‌صحنه

مردم باشوق وافری به برنامه های جالب توجه دارند

رقص هندی وقفقازی یکی از برنامه‌های جالب

میشوند و۸نفر از بهترین بانوان هنرمند این سر زمین‌برنامه های بسیار جالب و متنوعی راتوام با رقص وآواز اسپانیولی بالباسهای زیبا ودلربا اجرا مینمایند .

هنرنمائی اسپانیولیها

همچنین گروه بالت آن باشرکت جون تی‌سی که در ۳۷ کشور جهان منجمله لندن وپاریس برنامه های خودرا اجرا مینمایند هنرنمائی خود را آغاز وساعتی حضار را سرگرم میکنند ورقص آتش جالب ترین وخطرناکترین‌صحنه های این قسمت از نمایش اسپانیولیها است که با حرکات عجیب و غریب خود صحنه حقیقی بهترین فیلمهای خارجی را جلوی چشم شما مجسم مینمایند .

این گروه عبارت هستند ازچیتو گوبرت -مارو خانویلیا - دوریس ویدوندو (جونتی لی-بلازگارسز) کارنی برانو خواننده‌رادیو تلویزیون بارسلون وبورتنیا ترانو که پس از اجرای بالت دسته جمعی صحنه را ترك میگویند .

آنگاه هنرپیشگان یونانی که دسته دوم بالت هنرمندان کاباره شکوفه‌نو را تشکیل میدهند برنامه خودرا آغاز مینمایند که باصطلاح میگویند شنیدن کی بودمانند دیدن یعنی فقط بایستی از نزدیك‌هنرنمائی این گروه را دید وباور کرد والبته لازم بتذکر نیست که ورود برای عموم آزاد است .

گروه دیگری که هنرنمائی‌مینمایند نمایش تعادل بدن باشرکت رالف ومیریام از بهترین هنرمندان رادیو تلویزیون آلمان میباشند که با حرکات خطرناك وخارق‌العاده خود ظاهر میشوند و۸نفر از بهترین بانوان هنرمند این سر زمین‌برنامه های بسیار جالب و متنوعی راتوام با رقص وآواز اسپانیولی بالباسهای زیبا ودلربا اجرا مینمایند .

هنرنمائی اسپانیولیها

همچنین گروه بالت آن باشرکت جون تی‌سی که در ۳۷ کشور جهان منجمله لندن وپاریس برنامه های خودرا اجرا مینمایند هنرنمائی خود را آغاز وساعتی حضار را سرگرم میکنند ورقص آتش جالب ترین وخطرناکترین‌صحنه های این قسمت از نمایش اسپانیولیها است که با حرکات عجیب و غریب خود صحنه حقیقی بهترین فیلمهای خارجی را جلوی چشم شما مجسم مینمایند .

این گروه عبارت هستند ازچیتو گوبرت -مارو خانویلیا - دوریس ویدوندو (جونتی لی-بلازگارسز) کارنی برانو خواننده‌رادیو تلویزیون بارسلون وبورتنیا ترانو که پس از اجرای بالت دسته جمعی صحنه را ترك میگویند .

آنگاه هنرپیشگان یونانی که دسته دوم بالت هنرمندان کاباره شکوفه‌نو را تشکیل میدهند برنامه خودرا آغاز مینمایند که باصطلاح میگویند شنیدن کی بودمانند دیدن یعنی فقط بایستی از نزدیك‌هنرنمائی این گروه را دید وباور کرد والبته لازم بتذکر نیست که ورود برای عموم آزاد است .

گروه دیگری که هنرنمائی‌مینمایند نمایش تعادل بدن باشرکت رالف ومیریام از بهترین هنرمندان رادیو تلویزیون آلمان میباشند که با حرکات خطرناك وخارق‌العاده خود حقیقتا کولاك مینمایند ، همچنین عملیات آکروبات ونرمش هنرمندان ورزیده آلمانی یکی دیگر ازبرنامه های جالب کاباره دانسینك‌شکوفه‌نو را در محل تراس تابستانی تشکیل میدهند .

آخرین قسمت برنامه

بطور کلی جمعا بیش از هفتاد نفر از هنرمندان ایتالیائی و اسپانیائی- آلمانی ویونانی و بهترین هنرمندان جوان ایرانی ازساعت ۸بعد از ظهر تا یك بعد از نیمه شب برنامه‌های هنری شکوفه نو را اجرامینمایند.

علاوه بر این ۹نفر از نوازندگان آهنگهای عربی باند ارکستراستاد حجازی با شرکت بانو نادیا و بانو الهام برنامه سازو آواز رقص‌عربی بسیار با شکوهی را آغاز کرده اند که شما را تا پاسی از نیمه شب با نوای خود سرگرم مینمایند .

علاوه براین برنامه ها بزودی چند تن از هنرمندان دوچرخه‌سوار اطریشی برای عملیات بند بازی بگروه ۷۰ نفری هنرمندان کاباره دانسینك شکوفه‌نو خواهندپیوست.

خوراك و غذای مطبوع

رئیس قسمت اجرای برنامه ها میگوید ولی از برنامه های هنری جالب ومتنوع این کاباره که‌بگذرید مسئله غذا وخوراك پیش می‌آید . اولیای کاباره دانسینك شکوفه نو بهترین غذا های مطبوع ایرانی و فرنگی را بمشتریان محترم خود تقدیم میدارند .

رفتار سنگین‌وآبرومند هنرمندان ومحیط خانوادگی که متصدیان

بقیه‌درصفحه‌هفدهم

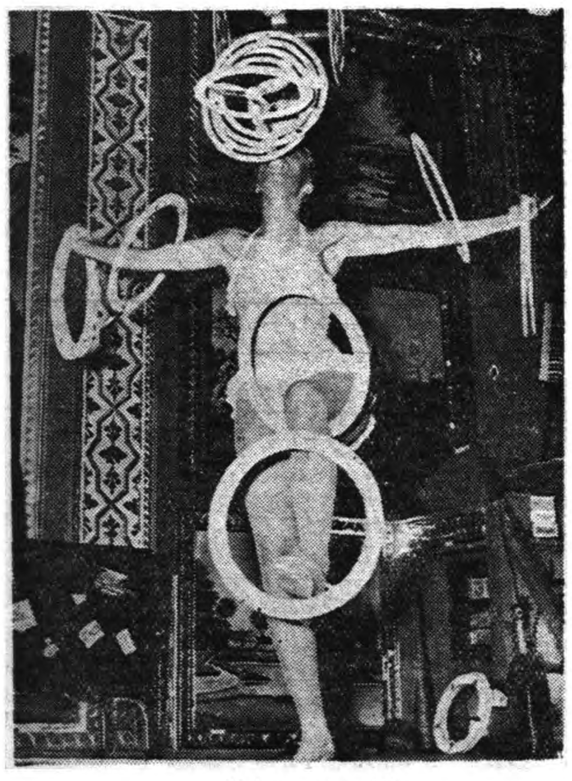

یکنفر واینهمه فعالیت

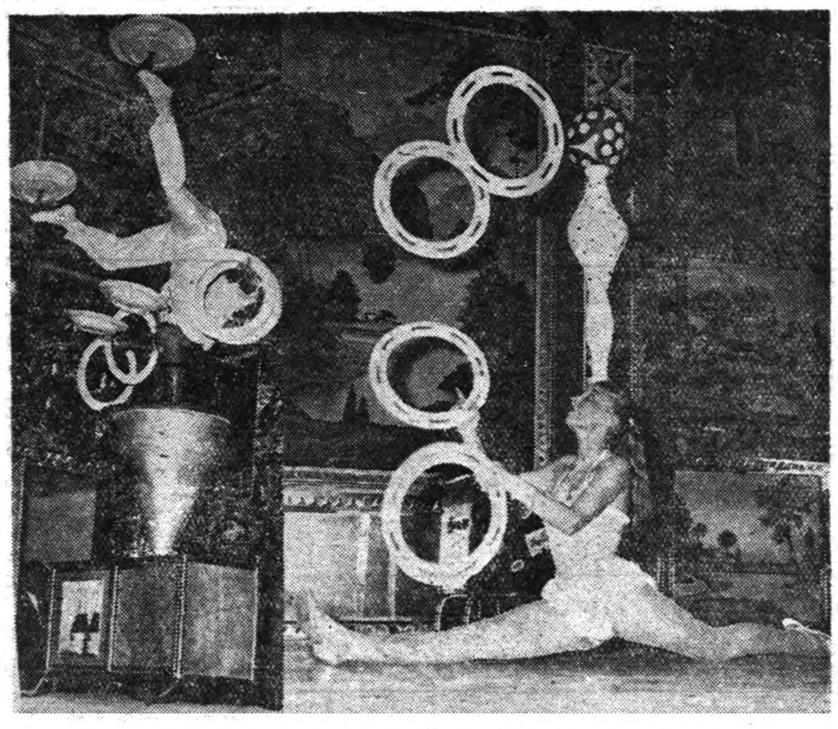

چشم بندی نیست !

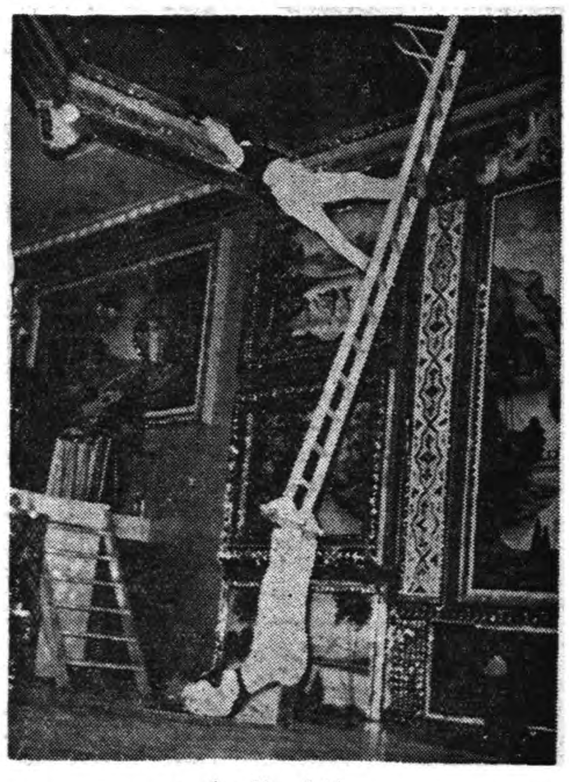

درمیان آسمان و زمین

صادرات فرش ایران بفرانسه

بقیه ازصفحه دهم

محصولات	شماره تعرفه گمرکی
دانه‌روده‌های روغنی (کیرا ـ گردو وبادام دانه های کرچك وپالمیست)	EX 05.04 A EX 12.01 B-C e ex E
ادویه	09-06-09.08-09
کنجاله	23-04
کتیرا واقسام آن	13-02 B ex b-C
چوب گردو وسایر اقسام چوب	ex-44.03 ex A-B
پنبه	55-01
پشم	53.01et ex 53.02A b
ابریشم طبیعی	50.02
آخال ابریشم طبیعی .پشم‌وپنبه	50.03-55.03-53.03
شاخ وصدف	05-09 a 05.12
پوست خام میشن بمنظورتهیه‌لباس	41-01 a i a n
پوستخام ونیمه‌کار بزومیش	41-01 Be et f
	41.01 et 41.03
مواد معدنی	EX 26.01 6.D.E.F.1.N.O
سنگ گوگرد	ex 25.03 ex A a

محصولات	شماره تعرفه گمرکی
آمیسات	25.24
خاك سرخ	25.09
استخوان	05.08
زعفران	ex.09.10
حنا	
هسته‌ازهرقبیل وازآنجمله‌بادام‌تلخ	ex 08.05 ex A ex 5
کرك وپشم	05.07
اکسیددوفر	Ex 28.23 A

نامه شماره ۲ تهران ژوئن ۱۹۵۹

دربین مذاکرات هیئت نمایندگی فرانسه باطلاع هیئت‌نمایندگی ایران رسانید که ردیفهای مربوط به‌برگه زردآلو ،قیسی وبرگه هلو، کشمش ،بادام، فندق وپسته بعداز این درفهرست محصولاتیکه ورود آنها تابع سهمیه‌های کلی است قرار خواهد گرفت.

هیئت نمایندگی ایران اظهار علاقه نمود که مقررات جدیدمتخذه مانع از توسعه فروش محصولات ایرانی دربازار فرانسه نگردد.

افتخارا باطلاع شما میرسانم که منظور ازمقررات جدید نه‌فقط محدود نمودن‌صادرات‌ایران نمیباشد بلکه برعکس برقراری سهمیه‌های کلی سبب افزایش فروش محصولات نامبرده درفرانسه خواهد گردید بعنوان مثال یادآور میشود که‌مقامات فرانسوی بمیزان حداقل‌نامبرده دردیل پروانه صادر خواهند نمود.

برگه زردآلو ـقیسی‌ـ برگه هلو ۳۰۰ میلیون
کشمش ۲۵۰ میلیون
فندق ـبادام وپسته ۱۰۰ میلیون

درعین حال متذکر میگردد که سهمیه های کلی سالیانه دوبار دراول ژانویه واول ژوئیه ۱۹۶۰ توزیع خواهد گردید وتدابیری اتخاذ میشود که‌پروانه های وارداتی دراول مارس واول اکتبر واردکنندگان داده‌شود.

باتقدیم احترامات فائقه

نامه شماره ۳ تهران ژوئن ۱۹۵۹

آقای رئیس

دربین مذاکرات هیئت نمایندگی ایران اظهار علاقه کرده بداند که‌آیا دولت شاهنشاهی ازتخفیفهائی که دولت‌جمهوری فرانسه درمورد اعضاء قرارداد عمومی تعرفه وبازرگانی قائل شده استفاده خواهد نمود یانه؟

افتخارا باطلاع شمامیرسانم که‌بادرنظرگرفتن اطمینانی که‌ازطرف رئیس‌هیئت نمایندگی‌ایران دایربقبول قریب الوقوع ایران در قرار داد عمومی تعرفه وبازرگانی داده شده دولت فرانسه استثنائا تصمیم گرفته که‌دولت شاهنشاهی ایران رااز منافع تعرفه گمرکی که‌در موردا‌عضاء قرارداد قبول نموده برخوردار سازد.

خواهشمند است احترامات فائقه اینجانب رابپذیرید.

رئیس هیئت نمایندگی فرانسه برئیس هیئت نمایندگی ایران
موزری

نامه شماره ٤ تهران

آقای رئیس

دربین مذاکرات هیئت نمایندگی اظهار علاقه نموده که مقررات مربوط بواردات فرش درفرانسه تغییر یابد.

افتخارا باطلاع شما میرسانم که‌پروانه‌های وارداتی فرشهای‌ایران ردیفهای ۲۵۰تا ۳۵۰ گره درهرمتر و۳۵۰تا ٤۵۰ گره درهرمترمربع که در لیست نامبرده شده در دو سهمیه تقسیم خواهد گردید .

دقت خاصی هم درتقسیم پروانه هابکار خواهد رفت تاعدم استفاده بعضی ازآنها مانع اجرای قرارداد نشود.

احترامات فائقه اینجانبرا بپذیرید

نامه شماره ٥

آقای رئیس

جنابعالی دقت اینجانب رادر مورد قراردادی که‌قریبابین‌دوکشور امضاء خواهد شد جلب نمودید.

اینجانب موضوع رابمقامات فرانسه تذکر خواهم داد که‌پیشنهادات مربوطه رامورد مطالعه قرار دهند.

مخصوصا شما موضوع دادن کارت بازرگانی خارجی رابااتباع‌ایرانی درفرانسه واشتغال آنهارایادآوری نمودید .دراینخصوص من‌از مقامات ذیصلاحیت فرانسوی درخواست خواهم نمود که‌مقررات عمومی‌بازرگانی رادر موردآنان اجراء نمایند.

خواهشمندم شما نیز همین اطمینان رادر مورد بازرگانان‌فرانسوی که‌درایران مشغول تجارت هستند بمن بدهید.

باتقدیم احترام

نامه شماره ٦

آقای رئیس

شمابمن اطلاع‌داده‌اید که‌مقداری خشکبار درحال حاضر در بندر مارسی متوقف بوده وتقاضا نموده‌اید که‌نسبت بخروج آنهااز گمرك اقدامات سریع مبذول گردد.

دراین خصوص بشمااطلاع‌میدهم که‌از اول ژوئیه ۱۹۵۹ سهمیه‌های کلی درمورد خشکبار داده خواهد شد. مقامات فرانسوی قبول کرده‌اند که‌خشکبار های مزبور راجزواین سهمیه قبول نمایند.

درچنین صورتی بااستفاده از پروانه‌های ورودی که به‌واردکنندگان فرانسوی داده خواهد شد خشکبار هااز گمرك خارج خواهد شد .نظر بسرعت خرابی این کالاها بادارات مربوطه سفارش خواهد گردید که تشریفات مربوطه بدادن پروانه ها رابحداقل تقلیل دهند.

با تقدیم احترام

دنباله اخباراقتصادی

ساختمان هتل ۱۲۵ طبقه دراصفهان

این هتل درنوروز ۱۳۳۹ آماده خواهد بود و پس‌از تکمیل یکی‌از بزرگترین هتل‌های ایران بشمار خواهد رفت

آقای دکتر مشرف نفیسی مدیر عامل شرکت بیمه‌ایران که چند روز پیش از کارهای ساختمانی‌هتل بیمه دراصفهان بازدید نموده است امروز به‌خبرنگارما گفت هتل‌بیمه دراصفهان بعداز تکمیل قریب یکصدوبیست‌و پنج‌اطاق خواهد داشت ویك قسمت آن که شامل سی‌اطاق‌میباشد تانوروز سال۱۳۳۹ آماده خواهد شد وساختمان بقیه نیز برای سال ۱۳٤۰خاتمه خواهد یافت .

کوشش‌شرکت‌بیمه‌این‌است که‌یك هتل آبرومند ومجهزدراصفهان‌ساخته شود تاسیاحان وکسانی که‌برای گردش یااقامت کوتاه باصفهان میروند جای مناسب برای اقامت داشته باشند .

درهتل مزبور وسایل رفاه وآسایش کامل‌مسافرین درنظر گرفته شده است‌واین هتل‌بعداز تکمیل یکی ازمجهزترین هتل‌ها خواهد بود .

مناقصه‌ها ومزایده‌های دولتی

•وزارت صنایع ومعادن بهره‌برداری ازمعدن‌شن‌وماسه‌سیل رود خانه کهنه‌شاه‌آبادشمیران را تا۲۷ر۳ر۳۸

•وزارت صنایع ومعادن بهره‌برداری از معدن گچ‌رباط‌لرستان‌تا۲۷ر۳ر۳۸

•وزارت صنایع ومعادن بهره‌برداری ازمعدن سنگ آهك حوزه سبزوار را تا۲۷ر۳ر۳۸.

عالی‌ترین چرخ خیاطی

دوشیر نشان معروف بنام‌های کوبالت ودراگون وارد برای مصرف کننده هم‌بقیمت تجارتی ازشهرستانها نماینده فعال میپذیریم .

شرکت تهرانشهر محدود خیابان سعدی تلفن ۳۰۲۱۱۵ـ۳٤۳۵۳

آ ـ ۹۳۹۸

هفتادنفراز بهترین

بقیه از صفحه شانزدهم

مربوطه شکوفه نو برای پذیرائی از مشتریان محترم بوجود آورده‌اند مطمئنا بیش از هر چیز موردتحسین شما قرار خواهد گرفت .

مخصوص خانواده های محترم

کاباره دانسینك شکوفه‌نومخصوص شما خانواده های محترم میباشد و چنانچه فقط برای یکشب از برنامه های جالب این کاباره دیدن نمائید مطمئنا اگر مشتری هر شب کاباره دانسینك شکوفه‌نو نباشید مشتری هفتگی آن خواهید بود .

زیرا کاباره دانسینك شکوفه نو در ردیف یکی از مجلل ترین کاباره های خاورمیانه میباشد وبرنامه های هنری آن تاکنون بی نظیر بوده است .

برنامه های جالب این کاباره که آمیخته ای از هنر وموسیقی هنرمندان شرق وغرب میباشد نظر هر مشتری تازه واردی را بخود جلب مینماید واکثر خانواده های محترم ایرانی وخارجی از مشتریان پروپا قرص این کاباره میباشند .

شما هم از کاباره دانسینك شکوفه نو دیدن نمائید وشبی از هزار ویکشب را در تراس باشکوه تابستانی آن‌با خانواده خودبگذرانید

پارکر ۵۱ شاهکاری است

که باروش درخشان ومعروف پارکر ساخته میشود

کارگران در موسسه باعظمت پارکر کار میکنند مانند استادان صنعتگر قدیم باحد اعلای دقت وظرافت قلم خودنویس پارکر «۵۱» راکه زیباترین خودنویس جهانست وهمه آرزوی آنرا دارند میسازند

خودنویس پارکر «۵۱» بوسیله دقیقترین وکاملترین ماشینهای جدید ، بابهترین وبادوام‌ترین مصالح و دقت فنی زیاد تهیه میگردد

درسراسر دنیا پارکر «۵۱» بانگام زیبائی معروف است

برای خودتان وهدیه بدوستان پارکر ۵۱ راانتخاب کنید

Parker "51"

پارکر ۵۱ یکی ازمحصولات شرکت پارکر است

GRUNDIG

کارخانجات معظم

گروندیگ

سازنده عالیترین محصولات رادیو، تلویزیون وضبط صوت درجهان

آخرین مدل ضبط صوتهای معروف خود راکه انقلابی درجهان صنعت بوجود آورده اند بعلاقمندان عرضه مینماید

برای ملاحظه ودریافت مشخصات فنی به:

شرکت تجارتی آفتاب

خیابان لاله‌زار مراجعه فرمائید

ضبط صوت برقی

ضبط صوت ترانزیستوری که با ۶ ولت باطری کار میکند.

دیکتافون مخصوص ادارات وموسسات خصوصی

آ ـ ۹۳۶۶

آگهی مناقصه خرید آهن وسیم

دانشکده کشاورزی کرج برای اتمام دور مزرعه آزمایشی آزمایشگاه زراعت خرید دو قلم لوازم زیررا بااین شرایط به مناقصه می گذارد .

۱ـ آهن نبشی ٥×٥ ۱۸۰۰ متر
۲ـ سیم خاردار ۱٤۵۰۰ متر

۱ـ شرکت کنندگان در مناقصه می توانند آخرین پیشنهاد های خودرا تنظیم ودر پاکت لاکو مهر شده تاتاریخ سه شنبه اول تیر ماه ۳۸ بدفتر دانشکده واقع درکرج تسلیم ورسید دریافت دارند .

۲ـ شرکت کنندگان باید مبلغ بیست هزار ریال به عنوان سپرده به صندوق دانشکده تحویل ورسید صادره را ضمیمه پیشنهاد نمایند یا آنکه مبلغ مزبور را به حساب ۱۵۰۵۱٤ بانك ملی ایران شعبه کرج تحویل و فیش بانك را ضمیمه پیشنهاد نمایند .

۳ـ پیشنهاد باید صریح و خوانا بوده مبهم و بقید شروط نباشد .

٤ـ پیشنهاد های واصله در ساعت ۹ صبح روز سه شنبه اول تیر ماه ۳۸ در حسابداری دانشکده باز و قرائت خواهد شد حضور پیشنهاد دهندگان در جلسه مناقصه آزاد است .

٥ـ به پیشنهاد های فاقد قبض‌سپرده‌ویا فیش‌بانك یاپیشنهادات‌مبهم ومشروط آنچه که دیرتر ازموعد مقرر برسد ترتیب اثر داده نخواهدشد .

٦ـ کلیه مخارج متعلقه از قبیل حمل‌و نقل و عوارض ومالیات و غیره به عهده فروشنده خواهد بود .

۷ـ سپرده برنده مناقصه تا انعقاد قرارداد وانجام معامله نگهداری می شود و بقیه سپرده ها فی المجلس مسترد خواهد شد .

۸ـ چنانچه برنده مناقصه ازانجام تعهد و فروش لوازم خود داری نماید سپرده او بنفع دانشکده ضبط خواهد شد .

۹ـ دانشکده در رد و قبول یك یا کلیه پیشنهادات مختار است .

۱ـ۲ آ ـ ۹٤۷۲ رئیس دانشکده کشاورزی

مقررات ثبت نام ومواد امتحانات ورودی برای داوطلبان ورود بدوره دکتری فلسفه و علوم تربیتی

دانشکده ادبیات برای دورهٔ دکتری فلسفه و علوم تربیتی دانشجو میپذیرد داوطلبان حائزشرائط میتوانند از تاریخ پانزدهم شهریور ماه تا بیست و پنجم مهرماه ۱۳۳۸ صبح ها ازساعت هشت تا دوازده بدفتر دانشکده مراجعه وبرای شرکت در امتحانات ورودی دوره دکتری مزبور ثبت نام‌نمایند.

داوطلب ورود بدوره دکتری فلسفه باید علاوه برداشتن شهادتنامه لیسانس (فلسفه محض یا فلسفه وعلوم تربیتی) در امتحانات ورودی زیر که در مهرماه صورت میگیرد توفیق حاصل کند .

۱ـنوشتن یك مقاله بفارسی راجع بیك موضوع فلسفی در حدود مواد شهادتنامه های اجباری لیسانس که عبارتند از جامعه شناسی واخلاق ـروانشناسی ـ تاریخ عمومی فلسفه ،فلسفه عمومی و متد لوژی .

۲ـترجمه و تفسیر کتبی وشفاهی یکی از متون معروف فلسفه اسلامی (بعربی) که در سال جاری این متن از «مقاصد الفلاسفه غزالی» انتخاب خواهد شد .

۳ـترجمه وتفسیر کتبی وشفاهی یکی از متون معروف فلسفی بزبانهای فرانسه انگلیسی یا آلمانی که در سال جاری این متون از رساله ته تتوس (Théétèt) افلاطون یا ازگفتار در روش (Discours de la méthode) دکارت ویا از مقدمه های چاپ اول و دوم دیباچه «نقد خرد محض» کانت (Critique de la raison pure). بیکی از زبانهای خارجی مذکور در این بند خواهد بود .داوطلب البته آن زبانی را که بهتر میداند انتخاب خواهد کرد .

٤ـاطلاع اجمالی بیکی از زبانهای فرانسه ـ انگلیسی ـ آلمانی ویا روسی غیر از زبانی که داوطلب برای ترجمه و تفسیر انتخاب کرده است .

٥ـشاگردان اول دوره لیسانس دانشکده ادبیات تهران که داوطلب ورود بدوره‌دکتری هستند فقط باید در امتحان زبان خارجه (ترجمه وتفسیر متن کتبی وشفاهی) شرکت کنند ودر صورت قبول شدن در همین یك امتحان حق خواهند داشت در دوره دکتری‌مربوطه نام‌نویسی‌وتحصیل‌نمایند.

٦ـمدارك ثبت نام :

عین یا رونوشت مصدق لیسانس در رشته فلسفه محض یا فلسفه وعلوم تربیتی
رونوشت شناسنامه یك برك
عکس ٤×٦ دو قطعه
برك‌حسابداری دائر بپرداخت‌حق شرکت در امتحانات ورودی وامضاء تقاضا نامه

۱ـ۳ آ ـ ۹٤۷٤ رئیس اداره‌دانشکده‌ادبیات ـ دکتر حقوقی

مژده بعلاقمندان اسو ـ بزودی بزرگترین وعظیم‌ترین کارخانه نوشابه غیرالکلی (اسو)

باوسائل وماشین‌آلات مجهز ومدرن در ساختمان جدیدی شروع بکار میکند

آ ـ ۹٤۷۰

عصر دیروز :

شاه نشاه از ایشگاه بنگاه حمایت مادران را افتتاح فرمودند

زایشگاه نوبنیاد مجهز بمدرن‌ترین وسایل پزشکی‌است و مخارج ساختمان ووسایل خریداری شده بالغ بریکصد و سی میلیون ریال گردیده است .

بعداز ظهردیروز اعلیحضرت‌همایونی ساختمانهای جدید و زایشگاه‌نوبنیاد بنگاه حمایت مادران و نوزادان رادر محل باغ فردوس بازدید وافتتاح فرمودند .

ساختمان و زایشگاه نوبنیاد که از محل عطیه ملوکانه ودرآمدهای دیگر بناشده در محوطه‌ای بوسعت چهارده هزار متر مربع قرار دارد جمع‌مخارج آن بالغ بر یکصد وسی میلیون‌ریال گردیده است خیابانهای اطراف ساختمان وهمچنین خطسیر ملوکانه از طرف اهالی و انجمن های محلی جنوب تهران چراغانی و تزئین شده بود وکلیه دکاکین بانصب پرچم و تمثال شاهنشاه در استقبال شرکت کرده بودند .هنگام تشریف فرمائی و مراجعت اعلیحضرت در طول خطسیر از طرف مردم‌ابراز احساسات شدیدی شد وباآنکه درآن ساعت روز هوا گرم بود عده زیادی اطراف خیابانها ایستاده وابراز احساسات میکردند.

برای شرکت در مراسم از طرف رئیس هیئت مدیره بنگاه حمایت مادران از آقای نخست وزیر وآقایان وزیران - نمایندگان مجلسین و روسای دربار شاهنشاهی و عده زیادی از رجال و معاریف واستادان دانشگاه بابانوانشان دعوت شده بود .

ژاکت خاکستری ومشکی

تایکربع به‌ساعت پنج‌بعداز ظهر ،کلیه مدعوین بابانوانشان درمحیط باغ‌زایشگاه گرد آمدند ،همه‌لباس ژاکت بتن‌داشتند وبعلت گرمای هوا عده‌ای لباس ژاکت تابستانی خاکستری رنگ وعده‌ای مشکی پوشیده بودند

قبل‌از تشریف‌فرمائی شاهنشاه والاحضرت شاهپور عبدالرضا به محل‌مورد بازدید وارد شدند ودر ساعت پنج بعداز ظهر والاحضرت باتفاق تیمسار سپهبد یزدان پناه رئیس هیئت مدیره بنگاه حمایت مادران مقدم شاهنشاه‌را استقبال کردند . تیمسار سپهبد یزدان پناه بحضور شاهنشاه خیرمقدم عرض نمود و بلافاصله گارد احترام سلام شاهنشاهی را نواخت ، بعد از ادای مراسم احترام شاهنشاه اعضای هیئت مدیره‌بنگاه حمایت مادران را که‌بوسیله تیمسار سپهبد یزدان پناه‌بحضورشان‌معرفی میشد مورد تفقد قرار دادند

چادر مخصوص

درمحوطه باغ زایشگاه سه‌چادر نصب‌شده بود که‌یکی مخصوص شاهنشاه بود ورنگ قرمز داشت‌این چادر مفروش ودارای یك‌میز کوچك وصندلی بود ودوچادر بزرك دیگردر طرفین‌قرار داشت که‌برای مدعوین درنظر گرفته شده بود .

عرض گزارش

در اینموقع اعلیحضرت همایونی به‌چادر مخصوص تشریف فرما شده وتیمسار سپهبد یزدان‌پناه رئیس هیئت‌مدیره بنگاه حمایت‌مادران و نوزادان گزارشی بشرح‌زیر بعرض ملوکانه رسانید .

گزارش تیمسار یزدان پناه

شاهنشاها

جان نثار مفتخرا بنمایندگی از طرف‌هیئت مدیره وعموم‌کارمندان بنگاه حمایت مادران ونوزادان‌از تشریف‌فرمائی‌موکب‌مبارك‌ملوکانه بی نهایت سپاسگزار وعموما از این عنایت شاهانه مباهات میکنیم ویا کمال افتخار اتمام زایشگاه جدید را که بفرمان مطاع شاهانه شروع شده بود بعرض پیشگاه همایونی میرساند .

شاهنشاها بنگاه حمایت مادران و نوزادان که برحسب‌اراده‌اعلیحضرت فقید رضا شاه کبیر در ۲۵ آذر ۱۳۱۹بنیان‌گذاری شده یکی از هزاران یادگارهای مفید وابتکارات عالی آن شاهنشاه بزرك است که پس از واقعه شوم شهریور ۱۳۲۰ جریان کار آن‌دستخوش بحران‌و وقفه گردید وچیزی نمانده بودکه اساس این بنگاه سودمند بکلی برچیده شود زیرا وضع مالی آن طوری شده بود که‌حتی‌قادربپرداخت کرایه محل مسکونی خود نبود .

لیکن در اثر توجهات مخصوص شاهنشاه که همواره شامل حال اینقبیل موسسات عام المنفعه است یکی از کاخ‌های سلطنتی موقتادر اختیار این بنگاه گذاشته شد وبا کمك های معنوی دیگری که‌مبذول فرمودند وضع بنگاه بزودی از آن حالت بحرانی خارج ودر حقیقت زندگانی نوین آن در تحت حمایت شاهانه آغاز شد ودر سال ۱۳۲۷ جان نثار بر حسب امر اعلیحضرت همایون شاهنشاه بریاست هیئت مدیره آن مفتخر وشروع بکارنمود.

در اثر مطالعات اولیه بنظررسید که این بنگاه مفید محتاج بمحل ثابت واختصاصی است که از روی اصول فنی وبهداشتی ساخته شده محلی که‌امروز بقدوم مبارك‌شاهنشاه مزین میگردد بتحقیق‌از صد سال پیش تاموقع‌شروع این ساختمانها بیشتری باسوابق این موسسه‌اطلاع متروك مانده بود ـ گرچه درگذشته حاصل شد که شاهنشاه معظم و دور مدت قلیلی نام باغ‌فردوس بخود مهربان مبلغ‌ده میلیون ریال ازکیسه‌گرفت ولی سالها میگذشت که‌مردم فتوت خودشان برای همین منظور یعنی ساختمان جدید مرحمت فرموده اند لیکن بعللی‌عطیه ملوکانه تا آن زمان بحیطه وصول درنیامده بود .

جان نثار بلافاصله اقدام بوصول عطیه مرحمتی نمود وبعدا نقشه ساختمان زایشگاه بانهایت دقت بدست مهندسین قابل تهیه وپس‌از تصویب ذات مبارك شاهانه‌ساختمان زایشگاه در همین محل که متعلق بشهرداری تهران و متروك مانده‌بود شروع گردید .

چون ضمن عمل معلوم شد که‌برای اجرای نقشه مصوبه نیازمند بوجه بیشتری هستیم لذا از راههای‌مختلف اقدام ودر اثر کوشش و زحمات فراوان موفق شدیم که بناهای مورد نظر را یکی پس از دیگری تمام‌و از هر حیث برای پذیرائی ودر مان بانوان باردار ونوزادان آنها آماده نمائیم .

ضمنا از عرض این نکته ناگزیر است که اگر اتمام این موسسه زیاده از حد انتظار بطول انجامید بزرگترین دلیل اشکالات مالی‌بنگاه وبحرانهای پی در پی مملکتی بود که کلیه دستگاههای دولتی وملی را دچار وقفه نموده بود که در درجه اول شخص اعلیحضرت همایونی وبعد کلیه آرزومندان ترقی وتعالی کشور را سخت متاثر ومتالم‌ساخته بود .اما باز هم بخواست خداوند متعال درتحت توجهات مخصوص اعلیحضرت‌همایون شاهنشاه بمکانی آباد وخرم مبدل گردیده و برعکس‌ایام گذشته‌بعدا باید بدنیا آمدن نوزادان بیشمار و پیدایش حیات وشروع زندگی ازاین پس‌زندگی خوش وحیات پرآمال وآرزو را نوید میدهد از آنجائیکه محل سابق‌زایشگاه ۷۵ تختخوابی بنگاه ازدوجهت منظور اصلی را تامین نمی‌نمود که عدم تناسب ساختمان برای این‌منظور این قسمت پایتخت جزاسم اثرو نشانی از فردوس وباغ‌نشنیده و ندیده بودند :

درمدت صدسال گذشته این‌محل متروك ومخروبه مانده بود امااامروز بخواست خداوند متعال درتحت توجهات مخصوص اعلیحضرت‌همایون شاهنشاه بمکانی آباد وخرم مبدل گردیده و برعکس‌ایام گذشته‌بعدا باید بدنیا آمدن نوزادان بیشمار و پیدایش حیات وشروع زندگی ازاین پس‌زندگی خوش وحیات پرآمال وآرزو را نوید میدهد از آنجائیکه محل سابق‌زایشگاه ۷۵ تختخوابی بنگاه ازدوجهت منظور اصلی را تامین نمی‌نمود که عدم تناسب ساختمان برای این‌منظور وعدم گنجایش کافی برای قبول همه مراجعه‌کنندگان بود ازاین جهت هیئت مدیره از سالها قبل‌در فکر تهیه محل ومکانی مناسب برای ایجاد یك‌زایشگاه مجهز وآبرومند بوده وباوصول عطیه ملوکانه‌بلافاصله اقدامات لازم بعمل آمد واکنون هیئت مدیره‌بنگاه بانهایت سربلندی وافتخار خوشحال‌است که توانسته دراجرای منویات شاهانه باصرف وقت‌ودقت زیاد یك‌زایشگاه مجهز و آبرومند وهمچنین عمارات و ساختمانهای دیگر مورد احتیاج بنگاه را تهیه وازنظر مبارك‌شاهانه بگذرانند .

مساحت ساختمان

این ساختمان‌هادر فضائی بمساحت چهارده‌هزارمترمربع که ده‌هزارمتر آن مستقیما بوسیله شهرداری تهران دراختیار بنگاه گذاشته شد وچهار هزار متر آن نیز ازبنگاه اشرف بهمین منظور گرفته شده بنا گردید سطح‌زیر بنادریك طبقه ۳۶۱۸متر مربع‌ودر مجموع طبقات سه‌طبقه و چهارطبقه درحدود یازده‌هزار متر مربع میباشد عمارت اداره‌مرکزی ودفتر کل ودرمانگاه ومحل‌مسکونی پرستاران و پزشکان سه‌طبقه و عمارت زایشگاه چهار طبقه بنا گردیده است گنجایش زایشگاه برای ۳۶۰تخت‌میباشد که ۲۰۰ تخت‌برای مادر و ۱۶۰تخت‌برای نوزادان در نظر گرفته شده:

پوشش عمارت بااترنیت وپایه و سقفهای ساختمان از سنك وبتون آرمه میباشد ونهایت دقت‌ازهرجهت در کلیه کارهای ساختمانی‌وتاسیساتی بعمل آمده است بطوریکه اکنون پس‌از یازده سال که‌ازبی‌ریزی و استخوان بندی اصلی ساختمانها میگذرد وباوجود اینکه خاك این محوطه دراکثر نقاط آن تاعمق چهارمتردستخوردگی‌دارد کوچکترین نقص فنی وساختمانی درآن‌ملاحظه نگردیده است از لحاظ تاسیسات‌فنی کلیه لوازم مورد احتیاج آن تهیه و پیش‌بینی گردیده ـ هم‌اکنون این ساختمان‌ها برای استفاده از آب‌هم از چاه‌عمیق اختصاصی و هم‌از آب تصفیه‌شده‌شبکه‌شهر استفاده نماید وبرای‌نیروی برق‌هم دارای‌موتور های متعدد بر قاختصاصی‌وهم‌ازشبکه برق شهر روشنائی میگیرد بعلاوه چون ممکن است تصادفات‌گاهی به ترتیبی پیش‌آید که‌هم برق‌شهر وهم برق‌های اختصاصی ازکار بیفتد ترتیب روشنائی اطاق‌های عمل وزایمان بقسمی داده شده که‌بلافاصله ازنیروی باطری هااستفاده مینمایدوروشنائی اطاق‌های مزبور تامین میگردد بطوریکه درهیچ مورد درانجام‌اعمال جراحی و رسیدگی به بیماران‌خطرناك وقفه‌ای حاصل نمی‌گردد وبیماردرروی تخت‌عمل ساعت هابانتظار تعمیر سیم واتصال کلید معطل نمی‌ماند از لحاظ تاسیسات‌فنی کلیه تاسیسات مورداحتیاج که‌شامل دستگاه تصفیه آب تهیه آبگرم ـ تهیه آب استریل ـ آسانسور حمل بیمار ـ آسانسور حمل غذا ولباس ـ دستگاه آنتن نشانی ـ دیگهای‌بخار ـ شوفاژ سانترال ـ تهویه‌مطبوع برای اطاقهای عمل وزایمان وسالن سخنرانی ـ تاسیسات آبرسانی شامل لوله کشی آب وانتقال آب ولوله کشی فاضل‌آب وسیم کشی برق‌وتلفن وزنك اخبار ساعت ولامپهای احضاراشخاص ـ مرکز پنجاه شماره تلفن داخلی ـ رختشوی خانه مجهز وماشینهای شستشوی و خشك کردن واطو کشی ـ آشپزخانه‌با لوازم کامل وجدید تهیه‌غذا ـ سردخانه های متعدد برای نگهداری گوشت و سبزی وغیره وبطور کلی تمام وسائل ونیازمندی های فنی تاسیساتی یك ساختمان نوبنیاد ومجهز درآن تهیه و بوسیله متخصصین و کارگران آلمانی بانظارت مهندسین‌ایرانی نصب‌گردیده جمع دو مبلغ که برای ساختمان و تاسیسات فنی پرداخته‌شده نود وسه میلیون وده هزار ویکصدو هفتاد و شش ریال است که با احتساب یازده هزار متر مربع جمعا برای هر متر مربع ساختمان وتاسیسات هشتصد و چهل وهشتهزار ریال پرداخته شده است وباتوجه‌باینکه ساختمان‌بیمارستان ازسایر ساختمانها گرانتر تمام‌میشود وبا مقایسه این مبلغ با مبلغی که در سایر ساختمان ها هم اکنون خرج میگردد اختلاف فاحشی در حدودچهل درصدمشاهده میگردد که‌برای بنگاه ارزانتر تمام شده است بنابراین هیئت مدیره بنگاه تا آنجا که‌ممکن ومیسر بوده نهایت مراقبت و دقت را برای حسن انجام کار وجلوگیری ازاصراف بعمل آورده‌و خوشوقت است که با خرج کردن مبلغ کمی توانسته‌است نتیجه بهتروآبرومندتری بدست‌آورد ـ برای اثاثیه این ساختمانها که‌غیر از اثاثیه عمارت مسکونی پزشکان و پرستاران وعمارت‌رانندگان ومستخدمین جزء جمعا مبلغ چهل ویك میلیون‌و صدو چهل هزار و هفتصد و چهل و نه ریال خرج گردیده وسعی شده است‌که از فروشندگان دست اول خریداری وبهترین نوع جنس تهیه گردد که ازنظر مبارك خواهد گذشت نقشه ساختمانها بوسیله مهندسین ایرانی طرح گردیده .

(دنباله گزارش آقای دکترموتمنی را درشماره بعد ملاحظه فرمائید).

دراینموقع شاهنشاه برای بازدید قسمتهای مختلف در حالیکه والاحضرت شاهپور عبدالرضا ، آقای دکتر اقبال نخست وزیر ، تیمسار سپهبد یزدان پناه و دکتر موتمنی افتخار حضور داشتند حرکت فرمودند وساختمان زایشگاه مورد بازدید شاهانه قرار گرفت در کلیه قسمتها علاوه بر مسئولین قسمت ها تیمسار سپهبد یزدان‌پناه وآقای دکتر موتمنی توضیحات لازم بعرض میرسانیدند .

در مدخل زایشگاه

ابتدااعلیحضرت‌در جلوی درورودی زایشگاه که باپرچم وتاج‌شاهنشاهی چراغانی شده بود نوار سه رنك راقطع کرده وزایشگاه را افتتاح فرمودند و وارد ساختمان‌شدند در طبقه اول ساختمان زایشگاه اطاق های بیماران بستری مورد بازدید قرار گرفت واعلیحضرت همایون دقیقا کلیه وسایل آنرا ملاحظه فرمودند .

سپس برای بازدید طبقه دوم که قسمت زایمان وبیهوشی واطاقهای نوزادان نارس بود تشریف‌فرماشدند در ابتدای پلکان طبقه دوم اعضای شورایعالی انجمن های محلی جنوب تهران به حضور شاهنشاه شرفیاب شدند وآقای دکتر فرهاد(نایب رئیس) ضمن عرض خیر مقدم و سپاسگزاری از پیشگاه شاهنشاه بنام اهالی جنوب تهران تقاضای احداث چند دبستان و دبیرستان در جنوب شهر را نموده واعلیحضرت همایون نیز اوامر لازم در اینمورد صادر فرمودند .

در قسمت زایمان وبیهوشی واطاق نوزادان نارس آقایان دکتر پرتوی ودکترامیر امانپور رئیس قسمت های مربوطه توضیحاتی راجع به ماشین های جدید بعرض رسانیدند .

ووسایل حفاظت مادران از قبیل لوازم بیهوشی وتخت اکسیژن و اثاثیه کامل فنی جلب توجه نمود وبعدازنوزادان نارس ومحفظه های مخصوص‌حفاظت‌بچه‌های نارس وغیر طبیعی که چند طفل مدت ۲۹ روز درآن قرار گرفته ونگهداری‌میشوند نیز بازدید بعمل آمد .

اولین کودك

بین کودکان دختر بچه ای‌بود که روز یکشنبه گذشته با بعرصه وجود نهاده اولین کودکی است که درزایشگاه نوبنیاد متولد شده وبدین جهت نام وی را «نخستین» گذارده‌اند.

شاهنشاه سپس به‌طبقه سوم تشریف فرما شده وترتیب اطاق‌های‌تهیه‌شیر ـ سالن‌ناهار خوری ـ سردخانه ـ آشپزخانه ـ لباس‌شوئی واطوکشی ،داروخانه ورادیو لژی رابازدید فرمودند .

درآشپزخانه

شاهنشاه درآشپزخانه زایشگاه ، غذاهارا که‌عبارت از چلو وخورشت‌بود بازدید کرده وراجع به‌اجاقهای جدید از مسئولین سئوالاتی فرمودند که جواب لازم بعرض رسید .

تقدیم دسته گل

هنگام خروج شاهنشاه ازساختمان زایشگاه اعضای شورایعالی انجمن‌های محلی تهران شرفیاب شده و ضمن تقدیم تاج گل آقای حسین معیری نایب رئیس انجمن خطابه‌ای‌بشرح‌زیر بعرض رسانید : شاهنشاها بمنظور عرض سپاس ازتوجه خاص بندگان اعلیحضرت همایونی بآبادی واصلاحات جنوب شهر که‌یکی ازمظاهر آن تشریف فرمائی باین زایشگاه عظیم است وبرای تقدیرازرحمات‌هیئت‌مدیره محترم بنگاه‌حمایت مادران و تشکر از جناب آقای دکتر اقبال نخست‌وزیر محبوب ازطرف شورای عالی انجمن‌های محلی سبدگل ناقابل بخاکپای مبارك تقدیم میشود .

اعلیحضرت همایونی‌آنگاه‌ازساختمان قسمت‌اداری بنگاه بازدید فرموده و دفتریادبود بنگاه رااامضاء نمودند و ساعت شش ونیم بعدازظهردرمیان‌ابراز احساسات شدید مردم جنوب تهران زایشگاه نوبنیادراترك گفتند .

اعلیحضرت همایونی هنگام مراجعت تیمسار سپهبد یزدان پناه و آقای‌دکتر موتمنی رئیس ومدیر عامل بنگاه را مورد تفقد قرارداده وبه‌تیمسار سپهبد یزدان پناه فرمودند :ازطرف‌من‌ازکلیه کارمندان وکارکنان بنگاه قدردانی کنید .

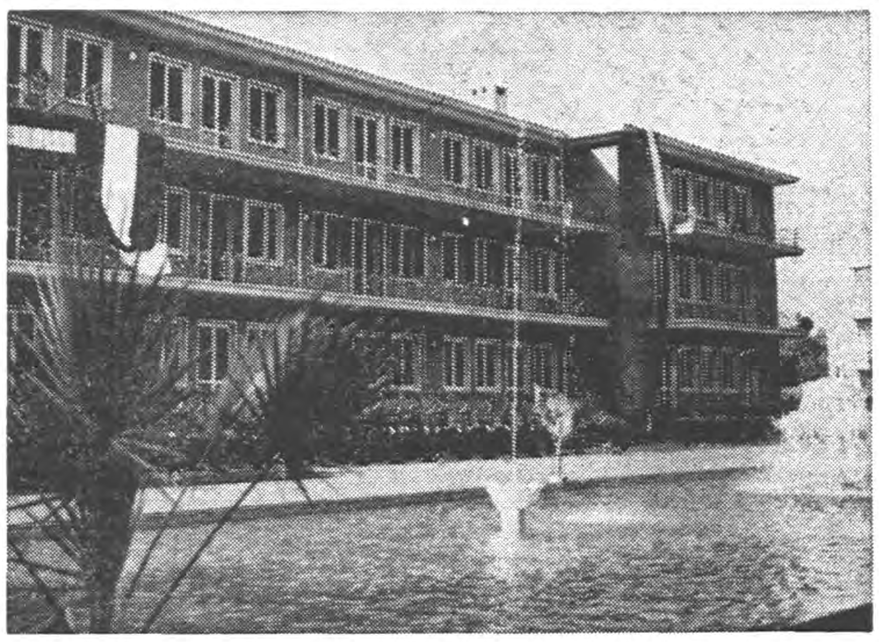

نمای ساختمان جدید زایشگاه وبیمارستان بنگاه حمایت مادران

آگهی مناقصه خرید چوب توسکا

اداره شیلات شمال دربندر پهلوی مقدار ۴۵۰ مترمکعب چوب توسکا وتبریزی از طریق‌مناقصه خریداری مینماید داوطلبان میتوانند قبلا برك‌شرایط مناقصه رااز اداره بازرگانی شیلات شمال‌دریافت داشته وبعدا پیشنهادات خودرا بضمیمه قبض منبرده بیست‌هزاررریال وجه نقد بصندوق شرکت درپاکت لاك‌ومهر شده تاآخر وقت‌اداری شنبه پنجم تیرماه سال جاری باداره دفتر شیلات شمال تسلیم ورسید دریافت دارند موعد قرائت پیشنهادات درساعت ۱۰صبح روزیکشنبه شش تیرماه سال جاری خواهد بود حضور پیشنهاد دهندگان درجلسه مناقصه آزاد وشرکت درردویا قبول یك یاکلیه پیشنهادات مختار میباشد .

سرپرست اداره شیلات شمال ـ مهندس فروتن پور.

۲ـ۱ آ ـ ۹۳۹۰

آگهی تجدید مناقصه شماره ۴۵

اداره کل کارپردازی وزارت‌پست‌و تلگراف‌وتلفن بیست دستگاه تابلو اتصالات خطوط وبیست دستگاه آزمایش خط وکلیه متعلقات مربوطه را طبق برك شرایط وطرح قرار داد ومشخصات فنی و ضمائم آن از طریق مناقصه خریداری می نماید داوطلبان شرکت در مناقصه باید باین اداره کل مراجعه وبادریافت برك شرائط وطرح قرار داد ومشخصات فنی وضمائم آن باتوجه و رعایت مفاد برك شرایط و طرح قرار داد پیشنهادات خود رادر سه پاکت بشرح برك شرایط تجدید مناقصه ۴۵ تاآخر ساعت اداری روز ۱۲ر۵ر۳۸ بدفتر این اداره کل واقع در خیابان بهار تسلیم نموده رسید دریافت دارند .

پاکات رسیده ساعت نه صبح روز ۱۳ر۵ر۳۸ افتتاح خواهد گردید.

آ ـ ۹۰۵۲ رئیس اداره کل کارپردازی . نجفی

آگهی مناقصه شماره ۲۳

اداره سر رشته داری ارتش مقدار ششصد دستگاه آشپزخانه صحرائی مورد احتیاج را بمناقصه می گذارد .

۱ـ داوطلبان معامله برای ملاحظه نمونه و مشخصات جنس مورد معامله ودریافت برك شرائط معامله و نمونه قرارداد بدائره خرید اداره سر رشته داری ارتش واقع در فیشر آباد مراجعه و پیشنهادات خودرا در دوپاکت لاك‌و مهر شده یکی محتوی سپرده ودیگری پیشنهاد مربوطه تا ساعت ۱۳ روز پنج شنبه ۱۰ر۴ر۳۸ بدفتر اداره تسلیم ورسید دریافت دارند .

۲ـ کمیسیون مناقصه در ساعت ۱۰ صبح روز شنبه ۱۲ر۴ر۳۸ تشکیل و پیشنهادات واصله را باز وقرائت خواهد نمود .

۳ـ به پیشنهاداتی که برخلاف برك چاپی شرائط معامله تسلیم شده باشد مطلقا ترتیب اثر داده نمی شود .

آ ـ ۹۴۸۴ ازطرف رئیس اداره سررشته داری‌ارتش سرتیپ گوهری

آگهی مزایده موقوفه

بانظارت اداره اوقاف تهران ثلث مرحوم احمد علاءالدوله که‌عبارت‌از یکدانك‌ونیم‌مفروزازکل ششدانك‌باغ‌مواص‌ومتعلقات‌آن وششدانك‌مهرآباد ودوباب باغ مشجر یکی در مهر آباد ویکی در باغمواص و توابع و لواحق و حقابه از رودخانه جاجرود موقوفه‌با حداقل‌اجاره بهای‌سالیانه‌مبلغ ۲۹۰۰۰۰ ریال نقد ومقدار چهل خروار گندم و بیست خروار جو بمدت پنجسال از طریق مزایده اجاره داده می شود داوطلبان اجاره بایستی مبلغ ۴۰۰۰۰ ریال برسم سپرده به صندوق اوقاف یا حساب شماره ۹۴۰۲۸ بانکملی بازار بسپارند و پیشنهاد خودرا با قبض سپرده در پاکت سر بسته تاپایان وقت اداری روز یکشنبه ۳ مرداد ماه ۳۸ بدفتر کل اوقاف تسلیم ورسید دریافت دارند . پیشنهاد های رسیده در روز دو شنبه ۴ مرداد ماه ۳۸ ساعت ۱۰ صبح در اداره اوقاف تهران خوانده می شود . برای کسب اطلاع از شرایط مزایده به آگهی تفصیلی یا بدفتر کل اوقاف مراجعه نمایند رئیس اداره اوقاف تهران معینیان

آ ـ ۷۵۹۳

بقلم بیگم آقاخان

زندگی من با آقاخان

بیگم آقاخان سرگذشت زندگی خود، با آقاخان سوم را بطرز جالب وشیوائی طی سلسله مقالاتی در مجله هفتگی «المصور» انتشار داده است که ترجمه آن بتدریج بنظر خوانندگان محترم میرسد:

-۹-

مثلا اگرعده‌ای میخواستند موسسه عام‌المنفعه‌ای ایجاد نمایند و جهت استمداد نزد اومیرفتند ، آقاخان بآنها میگفت‌سعی کنیداول‌از مردم پول جمع کنید ، اگرشما صدهزار لیره جمع کردید . من‌هم صدهزار لیره میدهم واگر این‌مبلغ رابه‌یکمیلیون‌رساندید من‌هم‌یك میلیون روی آن میگذارم .

بعدازاینکه آن‌عده میرفتند بمن میگفت :

ـ باید زحمت‌بکشند ، زیرا اگربمن‌اعتماد کنند ، کاری ازپیش نمیبرند .

***

شوهر مرحوم صفتی‌داشت که اورانزد تمام کسانیکه بااو تماس میگرفتند، محبوب میکرد . این صفت، تواضع وسادگی او بود. با اینکه دوستان زیادی داشت.، مع‌الوصف نزدیکترین دوستانش، فقیر ترین آنها بود .

اگرتمام دوستانش رافراموش کنم، ممکن‌نیست «جورج» راازیاد ببرم . اولین دیدارمن باجورج بعداز ازدواجمان ومسافرت بلندن‌واقامت درکاخ شوهرم «کاخ‌دونکاستر» صورت گرفت .

بامداد یکروز شوهرم درحالیکه تلگرافی دردستش بود وخنده‌ای بر لب‌داشت نزدمن آمد وگفت :

ـ یاکی، امروز مهمانان عزیزی نزد ما خواهند آمد. « جورج کریتیکوس» وهمسرش، اودوست بسیار عزیزی است. بس از جنك بین‌المللی اول اورادیدم وباوی دوست شدم .

ـ بسیار خوب، پس اوو همسرش دوستان خوبی برای ماخواهند بود

ـ آیا مطلبی درباره «جورج کریتیکوس» نشنیده‌ای ؟

ـ نه !

ـ اودربان هتل‌ریتس است .

ـ دربان هتل ریتس ؟

ـ بله ، داستان آشنائی مرابااو گوش کن ، روزی‌درهتل ریتس اقامت کردم ، پس‌ازاینکه چنددقیقه‌ای دراطاق خوداستراحت نمودم . بمسالن هتل‌رفتم وسپس متفکر واندوهگین درکنار درهتل‌ایستادم . چون‌ایستادن من‌در کنار دربطول انجامید ، دربان هتل‌پیش‌آمد وبا احترام زیادی گفت :

ـ آیاممکن است خدمتی برای والاحضرت انجام دهم ؟

باعصبانیت پاسخ دادم:

ـ خیر، شماآنچه‌را که‌من میخواهم نمیتوانید فراهم کنید .

دراینصورت ممکن بود که‌او بگوید (خیلی‌متاسفم‌والاحضرت) وکار خاتمه یابد ولی‌او باکمال احترام گفت :

ـ والاحضرت ازاینکه قبل‌از اظهارخواسته خود،مرا بعجز وناتوانی متهم کردید خیلی متاسفم .

ازپاسخ اوخجالت کشیدم وبهمین جهت باصدای آرامی پاسخ دادم :

ـ درحقیقت من‌احتیاج به‌یك سبزه‌صحرائی بنام «هالوك» دارم تابا آن درد کبد خودرا تسکین دهم وچون این سبزه دراینجایافت نمیشود فکرم مشوش است .

دربان تعظیمی کرد وگفت :

ـ مطمئن باشید تاقبل‌از ظهر «هالوك» رابشما تقدیم خواهم کرد .

موقعیکه از در هتل دور شدم در توانائی او برای تهیه هالوك شك داشتم ولی هنگامیکه بعداز ظهر باطاق خود رفتم باکمال تعجب مشاهده نمودم سبزه‌ای‌را که خواسته بودم روی میزم قراردارد .

از آنروز باین مرد که‌بدون اظهار عجز وناتوانی همیشه‌خواسته های مرا فراهم میساخت علاقه‌پیدا کردم .

آیا بعقیده‌تو، این‌مرد استحقاق‌ندارد که دوست عزیزمن باشد ؟

پاسخ‌دادم :

ـ البته

مجورج کریتیکوی» وهمسرش قبل از ظهرآنروز نزدماآمدند و تعطیل هفتگی خودرا در «کاخ دونکاستر» گذراندند. جورج از شوهرم برایم تعریف میکرد وشوهرم از جورج.

بررسی تاریخ روابط ایران و شوروی :

★ عوامل شوروی در ایران چه‌کسانی بودند ★

سیدجعفر جوادزاده معروف به پیشه‌وری که بود وچطور بادکتر سلام‌الله جاوید ارتباط پیداکرد؟

در بررسیهای گذشته ما این‌مطلب را یاد آوری کردیم که در انتخابات دوره چهاردهم ارتش سرخ‌ومقامات سیاسی دولت شوروی دخالت‌کرده وهفت نفر ازکارگردانهای حزب‌توده را از صندوقها بدر آورده روانه مجلس چهاردهم کردند غیر ازهفت نماینده حزب توده سید جعفرپیشه‌وری را نیز از تبریز از صندوق‌بیرون آوردند و این یکی اعتبارنامه‌اش در مجلس رد شد و علت رد اعتبارنامه او گذشته از افتضاح ورسوائی که بدست ارتش سرخ و مقامات‌سیاسی شوروی در تبریز انتخاب شده بود، سوابق سیاه و رسوائی بود که این مرد جاسوس پیشه و خیانت کار داشت واین سوابق اجازه نمیداد که نمایندگان تبریز او را در ردیف‌خود روی کرسی نمایندگی مجلس‌شورای ملی ایران به‌بینند د رابنجا بدنیست که ما کمی پیشه وری‌را معرفی‌کرده وسوابق او را تشریح نمائیم اسم وی سید جعفر ، پسر سید جواد ازاهالی دهات خلخال ایران بود،پدرش در ده شغل چاووشی داشت . همینطور که اکنون رسم است وقتی کاروان حج براه میافتد یك نفر باسم(حمله‌دار) هست که مسافران را راهنمائی می کند ، د رروزگاری هم که مردم با کجاوه و بالکی بعتبات عالیات ویا مشهد مقدس میرفتند یك چاووش داشتند. چاووش پیشاپیش کاروان میرفت وگاه‌بگاه‌نیز قصیده‌و مرثیه‌ای میخواند و مخارجش را هم کاروان زائرین میداد و خلاصه مفتخور و کلاش بود. عموی میر جعفر جوادزاده در بادکوبه گدائی میکرد، میرجعفر نزد عمویش رفت و در بادکوبه خانه شاگردی کرده ضمنا در مدرسه ایرانیان نیز بتحصیل پرداخت و در آنجا باسلام اله‌مددزاده که‌بعدها دکتر سلام اله جاوید شد همشاگردی بود . (سلام‌اله) مددزاده فرزند یك گرمابه‌چی یا حمامی باسم (مدد)بود که در بادکوبه میزیست او بعدها

بعنوان اینکه دوره متوسطه را در دبیرستان ایرانیان بادکوبه تمام‌کرده استوارد دانشکده طب میشود ودکتر سلام اله جاوید میگردد چنانکه میر جعفر جواد زاده نیز بعدها به‌پیشه‌وری معروف میشود میر جعفر د ربادکوبه وارد ماجراهای بالشویکی میگردد و عضو حزب عدالت میشود . حزب عدالت بادکوبه در اصل از جمعی از کارگران ایرانی تشکیل میگردید که در آغاز تمایلات آزادیخواهانه داشتند ولی بعداً بدامن کمونیستها افتادند و میرجعفر جواد زاده وقتی وارد حزب‌عدالت شد بواسطه سواد فارسی و روسی که داشت بسمت‌منشی کمیته حزب انتخاب شد. مثل معروفی است که آدم یك چشم در شهر کوران حاکم میشود در جمعی انبوه کارگربی سواد میر جعفر جوادزاده گل‌کردوهمه آنها را کمونیست‌نمود بعدها در حمله بالشویك‌ها بایران جواد زاده باحیدر عمواغلی و جمعی دیگر از کمونیست ها بایران‌آمد ودر آن زمان وی فردگمنامی بودوبس از شکست بالشویکها در صفحات شمال وتارومار شدن آنها و فرار احسان الله‌خان ، باکشتیهای ارتش سرخ بباد‌کوبه برگشت ودرآموزشگاه جاسوسی مدتی تحت تربیت و تعلیم قرار گرفت وفن جاسوسی وخیانت پیشگی را بخوبی فرا گرفته تکمیل کرد ودوباره بایران بازگشت ولی این بار دیگر دوران هرج و مرج سپری شده بود و جواد زاده دماغش بخاك مالیده شد . این شخص که دستگاه جاسوسی دولت شوروی کاملا پرونده و سوابق اورا زیر دست‌داشت. ظاهرا فرد (شایسته) تشخیص‌میشود که برای تجزیه آذربایجان و خیانت به وطنش (چاووشی) کاروان‌استعمار شوروی در ایران گردد. چاووشی شغل پدرش بود برای زیارت اماکن مقدسه و(چاووشی) شغل خوداوگردید امابرای دشمنان‌خداواعداء دین .این حدیث شریف نبوی د رست‌است که میفرماید شقی د رشکم مادرش ،شقی وسعیدهم در شکم مادرش سعید است . و این مرد یعنی پیشه‌وری از بطن مادرشقی متولد شده بود .

این خلاصه یا تصویرسیاه قلمی ا زاین (چاووش) استعمار سرخ بود که بلافاصله بعد از غائله خراسان در آذربایجان ،بوسیله نیروی‌ارتش سرخ روی صحنه سیاست ایران‌آورده شد، چنانکه دربحث های سابق گفته‌ایم جنك با آلمان در اردی‌بهشت ماه ۱۳۲٤ و جنك بازاین در شهریور ۱۳۲٤ پایان یافت و نیروهای سرخ باید مطابق فصل پنجم‌پیمان‌سه‌گانه شتاء پس از اتمام کامل جنك ایران را تخلیه کنند. بنابر این‌برای اینکه ایران ویادست کم نواحی اشغال شده بتوسط نیروهای سرخ بصورت رومانی و چکسلواکی و بلغارستان و مجارستان و آلبانی و لهستان درآید وارتشهای باصطلاح نجات بخش ! یا آزادی بخش !ازمحل هائیکه اطراق کرده و خیمه و خرگاه استعمار سرخ را برافراشته اند تکان نخورند لازم و ضروری مینمود که‌چنان اقدامات برق آسائی در ایران صورت بگیرد که در ظرف مدت مزبوریعنی تا یازدهم اسفند ماه ۱۳۲٤ که‌پایان ششماه بوده و می‌بایستی ارتش سرخ ایران را تخلیه کند برفراز همه نواحی اشغالی بجای پرچم سه رنك شیرو خورشید پرچم سرخ باعلامت داس وچکش افراشته شود و برق آسا تمام نواحی مزبور اشغال گردد . بکارگردانان حزب توده از مصدر اعلای مسکو واز جانب مظهرفرعونیت روسیه‌شوروی‌یعنی‌ژوزف‌استالین‌امریه‌ای صادر شده بود که هرگاه در این مدت انقلابی در ایران صورت نگیرد دیگر کا راز کار گذشته و گرفتار غضب ودر محکمه انقلاب جهانی‌محکوم هستند. استالین برای ایجاد یك پایگاه انقلابی برای سراسرخاورمیانه ونزدیك و جنوب شرقی آسیا باتمام قوا دست وپا میکرد . استالین خود را فاتح جنك میدانست. استالین چنان دچار بندارو‌عجب نفس و غرور شده بود که مدعیان‌الوهیت در اساطیرو افسانه‌های بشری تا آن زمان‌نشده بودند ولاجرم تمام سازمانهای ساخته وپرداخته دولت شوروی در ایران و تمام تشکیلات ستون پنجم او در ایران بکار افتاد. نمایندگان حزب توده‌در مجلس چهاردهم شروع‌بفعالیت های بیشتر و نطق‌های آتشین‌تر و شدیدتر کردند اوبستر کمیسیون های آنها در مجلس چهاردهم که منفردین مجلس رانیزبدنبال‌خودکشانده بودند کار مجلس چهاردهم را فلج کرده‌بود. تحریکات آنهادرسراسر کشوروزافزون گردید . مناطق گیلان ، مازندران، اصفهان و خوزستان که مناطق کارگری محسوب میشوند غرق در آتش ناامنی و هرج ومرج و گسیختگی وشته انتظامات داخلی میگردید در تهران روزی نبود که نعره مستانه و عربده های مصروعانه آنان در خیابانها براه نیفتد وراحت و آسایش مردم را از همه سلب کرده بودند و در بسیاری از موارد کار بتصادم مسلحانه عمال حزب توده یا بهتر گوئیم اعضای ستون پنجم شوروی با نیروهای‌انتظامی دولت ایران میکشید و مخصوصا در تهران تحریکات باندازه‌ای شدید بود که دولت و فرماندار نظامی ناگزیر شدند باشگاه مرکزی حزب توده را اشغال و توقیف نمودند واز انتشار جراید آنها جلوگیری کردند زیرا که جراید حزب توده و سازمانهای وابسته به آنها علنا و آشکارا مردم را تحریك میکردند که اسلحه بدست بگیرند و دولت قانونی را سرنگون سازند و تمام این فعالیتها برای این بود که کلیه حواس و فکر دولت را مشغول ساخته واز ماجرائیکه در آذربایجان وقوع میبافت منصرف سازند .

اینها حقایق انکار ناپذیری‌ازسیاست تجاوز کارانه روسیه شوروی نسبت بایرانست که گویا کارگردانهای رادیو مسکو خودرا درحال حاضر از این ماجراهای خونین بکلی بی‌اطلاع نشان میدهند ما برای مزید اطلاعات ایشان شروع بورق زدن تاریخ این ماجرا مینمائیم که مردم دنیا بدانند دولت‌اتحادجماهیر شوروی‌سوسیالیستی وارتش آزادی‌بخش ! سرخ بجای‌آنهمه کمك و یاری که ملت ایران بیدریغ در زمان جنك نسبت بمثل جماهیر شوروی کرد چه جور تلافی کردند . وامروز هم باکمال وقاحت رادیو مسکو ادعا میکند که دولت شوروی (هرگز) خیال تجاوز بایران نداشته است ...

قابل توجه پزشکان محترم

THIOMEDON — HOMBURG

تیومدن : هرآمپول دوگرمی تیومدن . هنبورگ آلمان

دارای دوگرم وهرقرص دارای نیم گرم . مطبوعین . خالص می باشد .

HENLEY — R.L.M

در شهرستانهائیکه نماینده ندارد نماینده فعال میپذیرد

لاستیک هنلی مخصوص کامیونهای سنگین وجاده های سخت

واتوبوسهای سریع السیر

شرکت اطلس بامسئولیت محدود

سینماهای درجه ۱

سینما آسیا
شبهای ونیز (رنگی سوایداسکرین- دوبله بفارسی) با شرکت :ماریزا - آلازیو -آلبرتوسوردی - شروع : ۱۰ر۳۰ صبح -۳-۵-۷ر۹ بعد از ظهر تلفن ٤۲۹۰۹

سینما ایران
دوازده مرد او(رنگی) باشرکت : گریرگارسون - شروع :۱۰ صبح - ۱۰ر۳۰-۲ر۳۰-٤ر۳۰-۶ر۳۰و ۸ر۳۰ بعدازظهر تلفن ۳۶۳۵٤

سینما ایران (تابستانی)
تازیانه روزگار-شروع۳۰ر۷-۳۰ر۹ بعداز ظهر .

سینما ایفل
نیروی‌ایمان- باشرکت دیوراکار - رابرت میچم -شروع ۳۰ر۱۰ صبح- ۳-۵-۷ر۹ بعداز ظهر تلفن ٤۰۱۱۶

سینما اسکار
پرنسس جزیره -باشرکت مارچلو ماستروپانی -شروع ۳۰ر۲ -۳۰ر٤- ۶ر۳۰ و۸ر۳۰بعدازظهر -تلفن٤۵۷۹۷

سینما برلیان
بوسه خونین -باشرکت:رالف‌میکر- شروع :۱۰ر۳۰ صبح ۳۰ر۲-۳۰ر٤- ۶ر۳۰و۸ر۳۰ بعداز ظهر -تلفن۳۳۵۳۵

سینما آسیا
سینما پلازا
توتو در کره‌ماه (دوبله بفارسی) باشرکت : توتو - سیلواکوشینا - شروع : ۱۰ر۳۰ صبح -۳- ۵- ۷و ۹ بعداز ظهر - تلفن ٤٤۲۵۵

سینما پارك
دو عروس -برای سه برادر (فیلم فارسی)شروع ۱۰ر۳۰ صبح -۲ر۳۰ ٤ر۳۰-۶ر۳۰و۸ر۳۰ بعداز ظهر - تلفن ۳۹۶۳۷

سینماتهران (زمستانی)
طلای شوم (رنگی)باشرکت:دویدوین- شروع: ۱۰ر۳۰صبح -۲ر۳۰-٤ر۳۰-۶ر۳۰و۸ر۳۰بعدازظهر- تلفن ۳۸۱۶۵

سینما تهران(تابستانی)
نیروی‌ایمان- باشرکت دیوراکار - رابرت میچم -شروع ۳۰ر ۷-۳۰ر۹ بعداز ظهر

سینما تخت جمشید
شبی دررم- باشرکت :گریگوری‌پك- ادری‌هیبورن -شروع :۳-۵-۷و ۹ بعداز ظهر - تلفن ٤۳۵۵۰

سینما نیاگارا (تراس)
فاخنك بزن (دوبله بفارسی) شروع ۳۰ر۷و ۳۰ر۹ بعد از ظهر - تلفن ۶۵۳۰۷

سینما حافظ
فاخنك بزن -شروع ۳۰ر۱۰ صبح ۳۰ر۲-۳۰ر٤- ۶ر۳۰ و۸ر۳۰ بعد از ظهر -تلفن ۳٤۰۷٤

سینما دنیا
علامت ونوس -باشرکت ویتوریو - دسیکا -شروع ۳۰ر۱۰صبح -۲ر۳۰- ٤ر۳۰ -۶ر۳۰ و۸ر۳۰ بعد از ظهر - تلفن ۳۳۸۱۲

سینما دیانا(زمستانی)
فالگیر جنگجو - باشرکت جان‌درك شروع :۱۰ر۳۰ صبح ۲ر۳۰ - ٤ر۳۰- ۶ر۳۰ و ۸ر۳۰ بعدازظهر

سینما دیانا(تراس)
کلید- شروع: ۷ر۳۰ ونه‌وسه ربع تلفن ٤۲۰۱۰

سینما رویال
تازیانه روزگار -شروع :۲ر۳۰ - ٤ر۳۰ -۶ر۳۰ و ۸ر۳۰ بعداز ظهر- تلفن ۶۸۲۰۶

سینما رکس
کلید - شروع : ۱۰صبح - ۲ر۳۰- ٤ر۳۰ - ۶ر۳۰ و ۸ر۳۰ بعدازظهر- تلفن ۳٤۱۶۹

سینما رادیوسیتی
کلید (دوبله بفارسی) باشرکت : ویلیام هولدن - سوفیالورن - شروع : ۱۰ر۳۰ صبح - دو وربع - ٤ر۳۰ - شش و سه‌ربع و نه بعداز ظهر-

سینما سعدی
توتو درکره‌ماه - شروع : ۱۰ر۳۰- ۱۲ر۳۰ - ۲ر۳۰ -٤ر۳۰ - ۶ر۳۰ و ۸ر۳۰ بعدازظهر - تلفن ۳۶۶۶۸

سینما سهیلا (تابستانی‌وزمستانی)
قهرمان شکست ناپذیر (دوبله بفارسی) باشرکت تونیا یوکس - شروع در زمستانی ۱۰ر۳۰ صبح - ۲ر۳۰-٤ر۳۰-۶ر۳۰ و۸ر۳۰ بعدازظهر- در تابستانی ۷ر۳۰و ۹ر۳۰ بعداز ظهر- تلفن ۳٦٤۲٤

سینما کریستال (زمستانی)
خشم کولی - باشرکت : ویلیام کالیندفورد - شروع :۱۰ر۳۰ صبح - ۲ر۳۰-٤ر۳۰-۶ر۳۰ و۸ر۳۰ بعد از ظهر -تلفن ۳۷۶۷۵

سینماکریستال «تابستانی»
بلای خانمانسوز (سینماسکوپ) باشرکت :دان‌موری شروع ۸-۱۰ بعداز ظهر .

سینماکارون
هرکول وخدایان (رنگی - سینما سکوپ) - شروع :۱۰ر۳۰ صبح - ۲ر۳۰-٤ر۳۰-۶ر۳۰ و۸ر۳۰ بعد از ظهر -تلفن ٤۰۰۶۵

سینما متروپل
عشقهای مانون‌لسکو (رنگی) با شرکت :میریام برد- شروع: ۱۰ر۳۰ صبح- ۲ر۳۰-٤ر۳۰-۶ر۳۰و۸ر۳۰ بعد ازظهر -تلفن ۳۹٤۱۰

سینما مولن روژ
بوسه خونین -با شرکت :رالف‌میکر شروع :۱۰ر۳۰ صبح -۳ - ۵-۷و ۹ بعد از ظهر تلفن ۳۸۲۷۵

سینمانیاگارا (زمستانی)
قهرمان شکست ناپذیر - شروع : ۱۰ر۳۰ صبح- ۲ر۳۰-٤ر۳۰- ۶ر۳۰ و ۸ر۳۰ بعدازظهر .

سینما همای
کناهکار کیست (فیلم هندی -دوبله بفارسی) باشرکت : لیلیان - شروع: ۱۰ر۳۰ صبح - ۲ر۳۰ - ٤ر۳۰ -۶ر۳۰ و ۸ر۳۰ بعدازظهر - تلفن ٤۲۱۶۹

سینماهای درجه۲

سینما پردیس
فاتح -باشرکت جون‌واین -شروع : ۱۰ر۳۰ صبح -۲ر۳۰-٤ر۳۰-۶ر۳۰ و ۸ر۳۰ بعداز ظهر

سینماتاج
هوکول وخدایان - شروع : ۱۰ر۳۰ صبح- ۱-۳-۵-۷ و۹ بعد از ظهر - تلفن ۳۳۰۶٤

سینما سیلوانا
اسماعیل یاسین در خانه وحشت - شروع:۲ر۳۰-٤ر۳۰-۶ر۳۰و۸ر۳۰ بعد از ظهر -تلفن ۳۳۷۷۷

سینمافری
دو عروس برای سه برادر (فیلم فارسی) شروع: ٤ر۳۰- ۶ر۳۰ و ۸ر۳۰ بعد ازظهر- تلفن ۲۷۸۹۳

سینما فردوسی
هوکول وخدایان - شروع :۲-٤-۶ و۸بعد از ظهر -تلفن ۳۵۷۸٤

سینمامراد
دست تقدیر (فیلم فارسی) باشرکت مهین دیهیم - شروع:۲ر۳۰-٤ر۳۰- ۶ر۳۰و ۸ر۳۰بعدازظهر -تلفن۳۷۳۸۹

تئاترها

تئاتر آناهیتا (یوسف‌آباد)
اتللو باشرکت :آزرم - اسکوئی - فرشید -بهرام -بونیمار -شروع۸بعد ازظهرتلفن ۸۲۰۱۳۸

تئاترتهران (سالن اول)
کمدی دکتر شهر ما :با شرکت پرخیده - مورین - کاشانی -وحدت - بهرامی - شروع ۸بعداز ظهر تلفن ۳۷۳۵۱

تئاتر تهران (سالن دوم)
افیون : با شرکت : مهرزاد . مصفاسدزاده - شروع ۸بعد ازظهر

جامعه باربد
نمایشنامه مرفین - با شرکت:شهلا و جمفری - شروع :۸ر۳۰ بعد ازظهر تلفن ۳۲۲۶۵

آخرین تغییرات برنامه سینماها را هرروز در صفحه ماقبل‌آخر ملاحظه فرمائید

اعلامیه سازمان چای وزارت گمرکات وانحصارات

درمورد احداث باغات چای

بدینوسله باطلاع مالکین محترم شمال میرساند .

بمنظور توسعه سطح کاشت چای وبی‌نیازی کشور ازچای خارجه در نظرگرفته شده سالیانه حدود یکهزار هکتارباغ جدید احداث گردد و برای نیل بمقصود وبیشرفت کار تسهیلات لازمه ازقبیل پرداخت وام و موافقت باتبدیل اراضی جنگل های مخروبه که مناسب تشخیص داده‌شود وراهنمائیهای فنی وغیره برای متقاضیان فراهم گردیده است.

بنابراین ازمالکین وکشاورزان محترم که بخواهنددرآتیه باغ جدید چای احداث نمایند تقاضا میشودمراتب مشروحه زیررا توجه ورعایت فرمایند .

۱ـ همه ساله پس ازنشرآگهی سازمان چای برای دریافت وتکمیل اظهار نامه های چایی مخصوص‌که حاوی مشخصات متقاضی‌وخصوصیات زمین مورد تقاضا میباشد بسازمان چای درمرکز یالاهیجان مراجعه و حداکثر تامدت یکماه پس ازتاریخ نشرآگهی دونسخه ازاظهار نامه مزبوررا بدقت تکمیل وبسازمان چای تحویل نمایند بدیهی‌است‌مقدار زمینی رادراظهار نامه قید خواهند نمودکه بطور قطع بتوانند در مدت یکسال آماده برای کاشت چای بنمایند .

هرسال جاری متقاضیان ازتاریخ نشرآگهی تایکماه میتوانند اظهار نامه مربوطه راتکمیل واعاده دهند.

۲ـ زمینهای موردتقاضا بوسیله کارشناسان مربوطه وزارت کشاورزی مورد آزمایش دقیق قرار میگیرد ودرصورت مناسب بودن زمین اجازه احداث باغ چای صادر میشود .

۳ـ چنانچه هریك ازمتقاضیان درمدت مقرردراحداث باغ اهمال و بتعهد خود عمل ننمایند علاوه براینکه اجازه صادره لغووبعداهم اجازه برای متقاضی صادر نخواهد شد وزارت کشاورزی اراضی مورد بحثرا طبق اختیاریکه قبلا ازمتقاضی دریافت مینماید بهزینه او تبدیل‌بجنگل خواهد نمود .

٤ـ درصورتیکه ضمن اظهارنامه تقاضای وام هم شده باشد بایستی معادل یك درصدازمبلغ مورد تقاضا بعنوان کارمزد بحساب مخصوص که برای این کار افتتاح میشود ریخته شود وفیش مربوطه راضمیمه‌اظهار نامه تسلیمی بنمایند (متقاضیانیکه وام نخواهند زمین مورد تقاضای آنها مجانا آزمایش خواهد شد).

۵ـ اگرمیزان تقاضا ازیکهزارهکتار درسال تجاوز نماید بتناسب تقاضا های رسیده اجازه تبدیل صادر میگردد .

سازمان چای

آـ۹٤۸۸

سولار

گرمابخش دوره آفرینش نقطه بر چراغ نفتی
سولار اطمینان میکند
چیزشود (۳۵۰۰ و ۵۰۰۰ شمع) - با دوام - کم مصرف
سولار
با سابقه ترین چراغ نفتی بی دود از طرف
کارخانه و فرستنده تضمین شده است
Solar
آ ـ ۹۳۵۸

مشعل قیراندود مسلح
ساخت انگلستان
مخصوص عایق کاری
متر مربع (۲۰) ریال
جنرال مکانیک - شاه رضا
آ ـ ۹۳۶۸

ایزنیت
چکوسلواکی
ورقه های ایزنیت ساخت کارخانه
عرامیک چکوسلواکی آزبست و
سیمان (مخلوطی از سیمان و پنبه
نسوز نشوده) دارای ورقهای
کنگره‌ای و صاف و انواع لوله
برای استفاده فاضل آب و آب .
سالح ساختمانی با جرایای فراوان
سبک وزن .
دارای استحکام و مقاومت فوق‌العاده
در مقابل هوا تاثیر نمیکند .
طرز نصب آن آسان میباشد .
عایق در مقابل رطوبت و حرارت

با صرفه ترین وسیله برای پوشش
سقف کارخانه - انبار - گاراژ
برای کسب هر گونه اطلاعات بیشتر
به نمایندگی انحصاری در ایران :
شرکت سهامی اسپید
تهران - خیابان شاه بین صفی علیشاه - شماره ۱۸
تلفن های ۲۴۲۰۹ و ۲۴۶۲۱ مراجعه فرمائید
آ ـ ۹۳۸۰

بمن میگن الاغ

چند ساله تو این خونه کار میکنم و تا بحال فقط یکمرتبه
اشتباه کردم و لبا سهارا با صابون دیگری شستم

خانم سر رسید و با عصبانیت سرم فریاد زد

الاغ مگه صد بار نگفتم رختهارا فقط
با صابون گلنار بشور

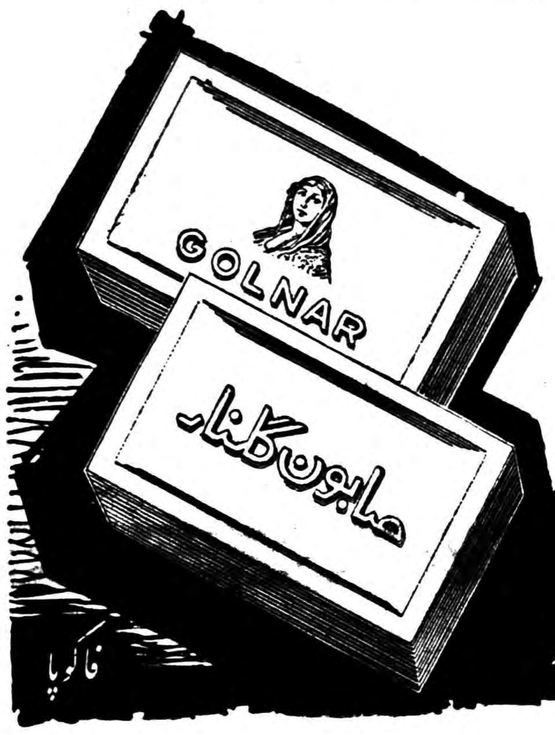

گلنار
بهترین صابون
برای هرگونه شستشو
فاکوپا
آ ـ ۹۴۱۸

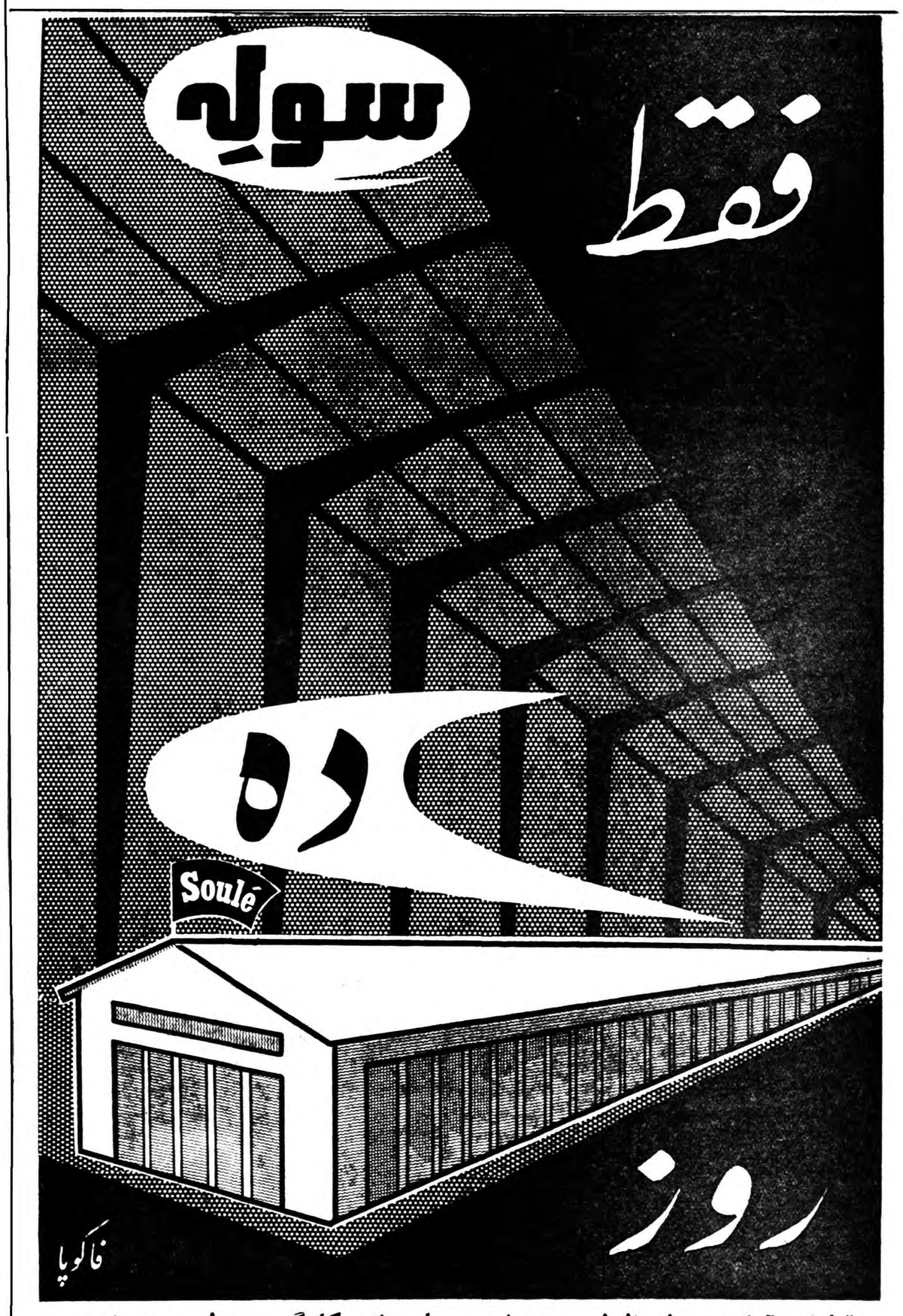

قطعات آماده سوله ظرف ده روز بوسیله چند کارگر معمولی در محل مورد نظر شما نصب وبصورت یك ساختمان عظیم فولادی در می‌آید .

سوله مناسب ترین ساختمان آماده برای

انبارها ـ گاراژها ـ سیلوها ـ کارخانه‌ها ـ بارانداز‌ها ـ وسالن های سرپوشیده نماینده انحصاری : شرکت سهامی بازرگانی آرین ـ بوذرجمهری ـ سرای حافظ تلفن ۵۰۰۹۱ تا ۵۰۰۹۴
آ ـ ۹۴۱۶

داویدبراون

تراکتور دیزلی قوی
باقساط چهارساله
بفروش میرسد

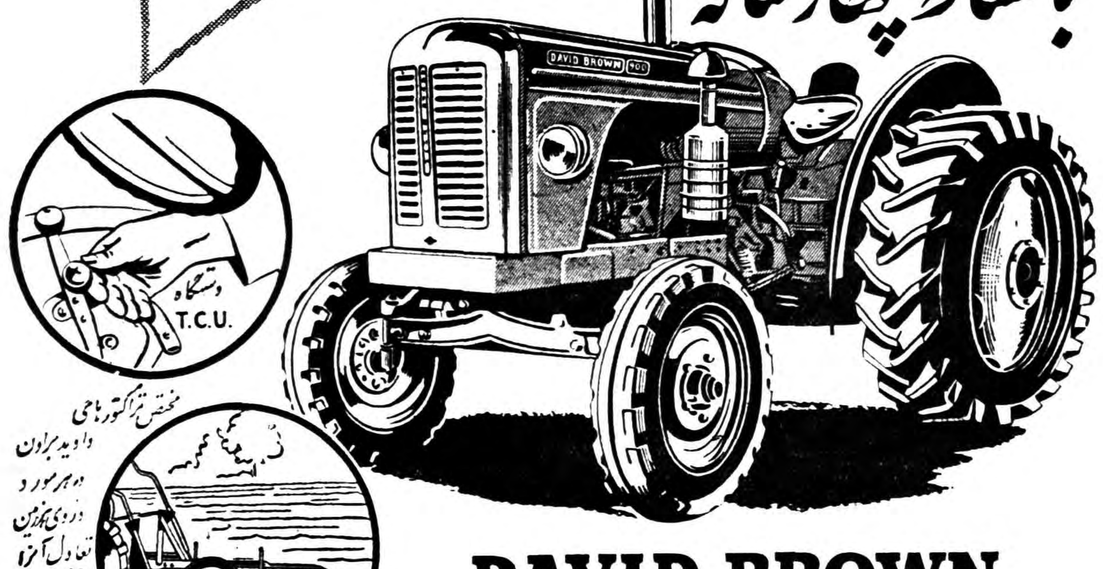

مخصوص تراکتورهای داویدبراون
در هر مورد در روی بهترین تعادل آجرا حفظ مینماید

DAVID BROWN

نماینده انحصاری : شرکت ایران شیار اول خیابان وصال شیرازی تلفن ۴۸۲۹۶ نمایندگان شهرستانها :
شیراز ـ خیابان سعدی شرکت محمدسالکی وشرکاء رضائیه ـ فروشگاه ماشین‌آلات کشاورزی محمودزاده میدان گندم مشهد ـ سرای مینو آقای محمد رضایزدی گرگان ـ خیابان پهلوی آقای فرج‌اله لطفی .
آ ـ ۹۳۹۴

درجلسه امروز مجلس شورایملی

منشیها و کارپرداز ها انتخاب شدند

رئیس مجلس بسبب فوت خواهرخود ضمن نامه‌ای ازحضور درجلسه عذر خواست

ساعت یازده و نیم بامداد امروز مجلس شورای ملی بریاست آقای عماد تربتی «نایب رئیس» تشکیل شد.

قسلیت ...

بعد از انجام امور مقدماتی آقای نایب رئیس گفت: بطوری که آقایان استحضار دارند جناب آقای سردار فاخر حکمت رئیس محترم مجلس نظر بفوت همشیره محترمه شان از حضور در جلسه معذور و شرحی مرقوم فرموده اند که قرائت خواهد شد در این مصیبت وارده عموما با تاثرات و تالمات مخلصانه شریک بوده (صحیح است) واز خداوند متعال اجر جمیل و صبر جزیل جناب آقای سردار فاخر حکمت و خانواده محترم حکمت را مسئلت داریم و بمعظم له و خاندان جلیل حکمت با کمال تاسف تسلیت می گوئیم. اینک موقومه جناب آقای رئیس مجلس مبنی براعتذار از حضور در جلسه و تشکر از آقایان قرائت می کنم. آقای نایب رئیس سپس نامه رئیس مجلس را بشرح زیر قرائت کرد.

نامه رئیس مجلس ...

«بدبختانه بواسطه تالمات روحی نتوانستم در جلسه امروز حاضر شده و از فرد فرد همکاران محترم که در جلسه پیش آنهمه لطف و عنایت نسبت به بنده اظهار فرموده اند شفاها سپاسگزاری کنم. اینک بوسیله این معروضه از الطاف مبذوله از صمیم قلب شکر گزاری نموده از درگاه خداوند متعال صحت و سلامتی و توفیق همگی را آرزوو مسئلت می نمایم»

بقیه انتخابات ...

سپس آقای نایب رئیس اعلام کرد که برای انتخاب شش نفر مشی اخذ رای خواهد شد.

آقای دولت آبادی لیدر فراکسیون ملیون ضمن تاکید لزوم اتحاد واتفاق آقایان عبداله سعیدی، دکتر دادفر، باقر بوشهری رااز فراکسیون حزب ملیون و آقایان مهندس دهستانی و مهندس سلطانی رااز فراکسیون حزب مردم و محمد علی مسعودی را ازطرف منفردین کاندیدای منشیگری اعلام کردو متذکر شد که روی این اشخاص بین دو فراکسیون توافق شده است.

آقای دکتر عمید لیدر فراکسیون حزب مردم نیز بیانات آقای دولت آبادی را تائید کرد.

سپس برای انتخاب شش منشی اخذ رای باورقه بعمل آمد و آقایان زیر باین سمت انتخاب شدند. عبداله سعیدی - مهندس دهستانی، مهندس سلطانی، باقر بوشهری محمد علی مسعودی و دکتر دادفر

هنگام تشریف‌فرمائی موکب شاهانه به زایشگاه حمایت مادران عصر دیروز آقای دکتر فرجاد ازطرف هیئت های محلی جنوب شهر دسته گلی تقدیم وراجع بمدارس جنوب شهر مطالبی بعرض رسانید. ضمنا نام ایشان در جریان اخبار عصر دیروز که در صفحه ۱۸ همین شماره چاپ شده اشتباها فرهاد چاپ شده که بدینوسیله تصحیح میشود.

امروز کشتار آزاد اعلام شد

بقیه از صفحه اول

مینماید که از تاریخ امضای قرارداد تا مدت دو ماه تدریجا مطالبات دامداران را که گوشت بشرکت توزیع گوشت تهران فروخته وبیجک آنرا در دست دارند وصول نمایدو در صورت عدم پرداخت وجه مذکور افراد طلبکار و اشخاص ذیحق و سندیکای دامداران و حشم داران کشور حق دارند کلیه مطالبات خود را از شهرداری تهران وصول نمایند.

انحلال شرکت گوشت

در قرارداد تنظیمی اضافه شده: شهرداری تهران تعهد مینماید که پس از مبادله این سند شرکت توزیع گوشت را منحل و آزادی کشتار را اعلام نماید.

سندیکای دامداران متقابلا متعهد میشود در این صورت بعد از سه روز ازتاریخ اعلام آزادشدن کشتار تامدت دو ماه بمیزان مصرف کشتار تهران هر روز ۵ هزار راس دام بتهران وارد نموده در میدان کشتارگاه حاضرو بمظنه عادله روز بصنف کشتارکننده بفروش برساند. ضمنا دامداران امضاء کننده متعهد میشوند برای حسن اجرای تعهدات خود مجموعا بیست میلیون ریال تضمین بسپارند که هرگاه نتوانستند دام مورد مصرف تهران را برای فروش حاضر نمایند شهرداری تهران حق داشته باشد متناسب با کسری کشتار از این مبلغ بسود شهرداری برداشت نماید.

نماینده شهرداری درکشتارگاه

چون شهرداری تهران وعده داده بود که صبح امروز نماینده‌ای برای مبادله این قرارداد و اعلام کشتار آزاد به کشتارگاه اعزام دارد، آقای حضرتی نماینده شهرداری صبح امروز بکشتارگاه آمده و با دامداران مذاکره کرد.

بانك قبول دارد

آقای حضرتی بخبرنگار ما گفت: آقای شهردار بمن ماموریت دادند که از آقایان تضمین بگیرم و با آنها قرارداد ببندم، آقایان دامداران پس از مذاکراتی گفتند که از بانك سئوال شود که آیا آنها را تضمین مینماید یا خیر. من این سئوال را ازشعبه بانك پارس کردم و مدیر بانك رسما اعلام کرد که تعهدات آقایان راتا مبلغ بیست میلیون ریال تضمین مینماید.

چون دامداران سپردن تضمین و امضای قرارداد را منوط به جلوگیری از عملیات شرکت توزیع گوشت و انتشار آگهی کشتار آزاد کردند جریان را به آقای شهردار خبر دادم و قرار شد که پیشنهاددهندگان باتفاق سایر دامداران نزد شهردار درپارك شهر بروند.

مقارن ساعت ده نماینده شهرداری بپارك شهر رفت تا گزارش اقدامات خود رابه شهردار اطلاع دهد. در همین موقع اعضای سندیکای دامداران نیز بطرف پارك شهر رفتند.

یك میلیون اعانه میدهم

آقای حاج محمدعلی حاج علی اکبری عضو هیئت مدیره شرکت توزیع گوشت درباره سپردن تضمین ازطرف عده‌ای از چوبداران میگفت چون این عده طلبی از شرکت گوشت ندارند اینطور ادعامی کنند، ازطرفی تابستان فصل فراوانی گوسفنداست وتضمین مورد بحث فقط از لحاظ تامین گوشت درزمستان و «سیاه‌بهار» که تنگی گوشت است میباشد. والا درحال حاضر برای مدت دو ماه اینجانب تعهد میسپارم که کشتار راشخصا اداره کنم ودراین دوماه یك میلیون تومان برای خیریه بلاعوض بپردازم.

آقای حاج محمدعلی میگفت با این وضع احتمال دارد فردا کشتار کمتر باشد.

درکشتارگاه

امروز در هر جوخه از کشتارگاه تهران ۱۰۷ تا ۱۱۵ راس گوسفند ذبح شد و کشتار از ساعت هفت آغاز گردید.

کار پرداز ها

بعد برای انتخاب ۳ کار پرداز باورقه رای گرفته شد و آقایان افخمی مر تیپ صفاری و سلطان مراد بختیار انتخاب شدند. آقای خزیمه علم نیز ۳۲ رای داشت.

دراین موقع آقای سرتیپ صفاری از نمایندگان تشکر کرد.

انتخابات شعب

سپس برای انتخاب اعضای شعب ششگانه قرعه کشی شد و سه ربع ساعت بعداز ظهر جلسه ختم گردید و جلسه آینده بروز سه شنبه موکول گردید.

وزرای جدید مشغول کار شدند

بقیه از صفحه اول

باز نموده است!

تا ساعت ده صبح امروز، قسمت اعظم وقت وزیر کشور را تلفنهای تبریك گرفت و آنقدر تلفنها تکرار شدوزیر جمله «خیلی خیلی ممنون» را تکرار کرد که کلافه شد و دستور داد تلفن مستقیم او نیز به اتاق رئیس دفتر وصل شود.

بروسای ادارات ...

هنگامیکه روسای ادارات وزارت کشور با وزیر جدید آشنا شدند آقای اقابکی خطاب به آنان چنین گفت:

از آشنائی با آقایان خوشوقتم. برنامه اینجانب در وزارت کشور همان برنامه دولت است که میبایست برای رفاه مردم از لحاظ زندگی عمومی، فراوانی ارزاق و جلوگیری از هرگونه اجحاف و تعدی جدیت کنیم بطوریکه همه مردم کشور در آسایش کامل دارای زندگی اجتماعی و انفرادی مرفهی باشند وازاین راه منویات ملوکانه را بنحو احسن اجرا نمائیم.

اینجانب نیتی جز همکاری صمیمانه با کلیه مامورین وزارت کشور و ادارات و موسسات وابسته آن ندارم و آقایان در مقامات خود مانند گذشته و باهمان جدیت باید مشغول خدمت باشند و هیچگونه تصمیمی در تعویض ویا انتقال مقامات مختلف ندارم.

البته مامورین صدیق و خدمتگزار برطبق مقررات تشویق شده و ارتقاء مقام خواهند یافت و خدای نخواسته کسانیکه اهمال نموده ویا تخلف نمایند مجازات خواهند شد.

مصاحبه باوزیر جدید

ساعت ده صبح امروز خبرنگار ما با آقای اقابکی وزیر کشور مصاحبه کرد.

وزیر کشور پیرامون شرفیابی دیروز و فرمایشات ملوکانه گفت: شاهنشاه جهت تامین رفاه و آسایش عمومی، ازدیاد ارزاق و جلوگیری از هرگونه اجحاف و تعدی وسرعت درکارها که توام با حسن انجام باشد اوامر مؤکدی صادر فرمودند.

وزیر جدید کشور درباره اقدامات آینده خود اظهار داشت راجع به هرنوع کاری باید دید که صلاح مملکت چیست زیرا اعلیحضرت همایونی نظرشان اینستکه کارها با سرعت و بخوبی انجام شود.

کشتار آزاد اعلام میشود.

وزیر کشور درباره مسئله گوشت تهران اظهار داشت که ظرف امروز و فردا کشتار را آزاد اعلام میکنیم و بموازات این تصمیم قرار دادهائی نیز با دامداران امضاء خواهد شد.

گفته شد: شایعاتی راجع به تغییر بعضی استانداران در افواه انتشار دارد.

وزیر کشور گفت: من امروز آمده‌ام و هنوزهیچگونه مطالعه‌ای در اینخصوص ندارم.

اصلاحات اجتماعی

وزیر کشور نظر خودرا درباره اصلاحات اجتماعی اینطور تشریح کرد: درنظر دارم به استانداران و فرمانداران طی بخشنامه ای ابلاغ کنم که نظریات اصلاحی و اجتماعی مربوط بحوزه ماموریت خودرا ظرف ده روز برای اطلاع من بفرستند تا براساس آن گزارشات تصمیماتی اتخاذ و اجرا نمائیم.

ده روز فرصت ...

آقای دکتر عبدالحسین اعتبار وزیر بازرگانی از اول وقت اداری امروز در دفتر خود حاضر بود.

وزیر بازرگانی در نخستین روز وزارت ابتدا معاونین و مدیران کل و رؤسای ادارات را باطاق خود پذیرفت و باآنها آشنا شد.

پس از آن، خبرنگار ما با ایشان مصاحبه ای بعمل آورد و ضمن طرح مسائل و مشکلاتی که در برابر تجارت خارجی مملکت قرار گرفته است از ایشان سئوال نمود برنامه شما در وزارت بازرگانی چیست؟

وزیر بازرگانی جواب داد:

من باید مدتی که حداقل آن ده روز است در اطراف کارهای وزارت بازرگانی مطالعه کنم و سپس اظهار نظر نمایم شك نیست که من میخواهم د راین مقام خدمتی انجام دهم و دولت هم مسلما در ابقای وزارت بازرگانی برای کشور منافعی می‌بینند وگرنه آنرا برمیچیدند.

• • •

خبرنگار ما اطلاع میدهد که وزیر جدید بازرگانی بآمار اهمیت فوق‌العاده‌ای میدهد وبرای تهیه آمار صحیح بازرگانی که لوازم اولیه کاروزارت بازرگانی است در نخستین قدم اقدام خواهد کرد.

ضمنا در جریان وقت اداری امروز تا آنجا که امکان داشت آقایان معاونین وروساء ادارات مختلف وزارت بازرگانی بعضی توضیحات دراطراف وزارت بازرگانی وکارهای جاری باآقای وزیر بازرگانی دادند.

محافل مطلع اظهار نظر میکنند که پس از پایان مطالعات وزیر جدید بازرگانی سیاست تجارتی مملکت مورد تجدید نظر قرار گیرد وزیر جدید بازرگانی از طرفداران حمایت صنایع داخلی میباشد.

شما ناراضی هستید ...

امروز، وزیر بازرگانی بروسای ادارات آنوزارتخانه گفت:

-من میدانم شما ناراضی هستید برای اینکه بیشتر اختیارات وزارت بازرگانی راازاین وزارتخانه گرفته‌اند من سعی خواهم کرد دوباره این اختیارات را بوزارت بازرگانی برگردانم بطوریکه وزارت بازرگانی شیربی‌یال و دم و اشکم نباشد.

گوشتی که شما میخورید

بقیه از صفحه اول

دامداران دامهای خودرا در مراتع طبیعی بچرا میبرند و بازحمات فراوان همینکه دام باندازه کافی رشد کرد برای فروش ببازار عرضه میکنند. اگر سالی مراتع خشك شود و یا احیانا یك مرض مسری دامی شیوع پیدا کند، هیچ عاملی قادر بجلوگیری از تلف شدن دامها نیست.

مراکز پرورش دام

پرورش دام دراکثر نقاط ایران میسر است ولی مراکز عمده آن، دشت مغان - کردستان - ترکمن‌صحرا - آذربایجان - همدان - اصفهان و سنگسر و قزوین میباشد. دامداران سنگسری نیز اغلب دامهای خودرا دردشت مغان پرورش میدهند و بهمین‌جهت اغلب دامداران عمده که گوسفند به کشتارگاه تهران عرضه میکنند از اهالی نقاط ذکر شده میباشند.

وسیله حمل دام بتهران

قبلا دامداران، دامهای خودرا پیاده از نقاط مختلف بتهران منتقل میکردند ولی باایجاد جاده‌های اتومبیل‌رو این عمل بوسیله کامیونهای دو طبقه مخصوص حمل دام انجام گرفت وبااتصال خطوط راه‌آهن بمراکز پرورش‌دام، ازراه‌آهن نیز برای حمل‌دام استفاده‌شد. درحال‌حاضر دامها ازنقاطی که خطوط راه‌آهن دارند باقطار و ازسایر نقاط بااتومبیلهای دوطبقه بتهران حمل میشوند. نزدیکترین نقاط مرکز دام قزوین و دورترین آن دشت مغان است.

چطور میفروشند

وقتی دامدار، گوسفند یا گاو را بتهران آورد، بکشتارگاه میبرد، دراینجا شرکت توزیع گوشت (که فعلا انحصار خرید را در دست دارد) دام را بدو طریق «کش‌کشی» یا «سرپا» میخرد. بطور متوسط هر راس گوسفند درکشتارگاه هزار ریال خریداری میشود. البته «آلایش» آن ازقبیل پوست و کله‌وپاچه وروده و جگر و پیه متعلق به کشتار کننده میباشد و کشتار کننده این «آلایش» را پیش فروش میکند.

درحال حاضر شرکت توزیع گوشت بابت هر جلد پوست گوسفند ۹۶ ریال و پوست بز ۵۲ ریال، روده گوسفند ۳۵ ریال، روده بز ۹ ریال، ازهرکیلو پیه ۲۲ ریال و از هرراس جگر ۱۸ ریال و یکدست کله‌وپاچه هفت ریال دریافت میدارد. البته همانطور که ذکر شد کشتار کننده (درحال حاضر شرکت توزیع گوشت) آلایش را قبلا بامحاسبه ای که مینماید پیش‌فروش می‌کند.

دامداران عمده

فعلا دامداران عمده‌ای که باکشتارگاه معامله می‌کنند آقایان همت سیفعلیان جوادی بدیع یزدانی و برادران، حاج‌سید آقا سنگسری (دامداران سنگسری) و آقایان عباس بهاریان (زنجان) وسید ابوالفضل‌ترابی (ترکمن‌صحرا) و آقای اخوان (اصفهان) میباشند.

تعداد قصابی‌ها

واما پس‌از اینکه گوسفند و بز در کشتارگاه ذبح شد مطابق اصول «تراز» بین دکانهای قصابی توزیع میشود، این دکانها که در حدود ۲۳۰۰ باب میباشد متعلق به درحدود سیصد نفر میباشد که بعضی هایك مغازه وبعضی دیگر تا دویست باب مغازه قصابی دارند. دراین قصابی ها لااقل یك دکاندار (قصاب) ویك شاگرد کار میکند، اگر بطور مجموع حساب کنیم درحدود پنجهزار نفر برای اینکه گوشت بخانه شما برسد کارمی‌کنند (اگرچه فعلا گوشت در قصابیها نیست ویا کم است!)

روزی چقدر پول میدهید

اگر بخواهید بدانید که اهالی تهران در روز چه مبلغ بابت خرید گوشت میپردازند ما مبلغ تقریبی آنرا برای شما حساب میکنیم وبرای آنکه مصرف گوشت تهران تامین شود لازمست که روزانه پنجهزار راس کشتار شود (اینروزها این میزان حداکثر تا سه‌هزار رسیده‌است) اگر هر گوسفند ذبح شده بطور متوسط سیزده کیلووزن داشته باشد مردم تهران در روز ۶۵ هزار کیلو گوشت میخورند وبابت قیمت آن روزانه در حدود سیصد و پنجاه هزار تومان پول گوشت میدهند.

بلاعوض چه صیغه‌ایست؟

حالا که معلوم شد گوشت تابدست شما برسد چه مراحلی را طی‌میکند بدنیست که درباره «بلاعوض» هم چیزی بدانید، درکشتارگاه تهران لغتی بگوش میخورد بنام «بلاعوض» خبرنگار مادرباره معنی این لغت از چندنفر سئوال کرد. آنها گفتند «بلاعوض» یك‌نوع عوارضی‌است که البته بجیب دولت نمیرود بلکه چندنفر آنرا حیف‌ومیل میکنند باین ترتیب که عده‌ای هنگام فروش «آلایش» گوسفند، هرجلد پوست را ۱۰ ریال هردانه جگر را یکریال ونیم وهرکیلو پیه‌را ۲ ریال وهردست کله‌وپاچه را یکریال ونیم قادو ریال و روده هرراس گوسفند را ۳ تاه ریال کمتراز قیمت فروخته در دفاتر شرکت ثبت می‌کنند

اعتصاب فرانسه را تهدید میکند

نخست‌وزیر تهدیدکرد که راه‌آهنها را مصادره خواهدکرد

پاریس - خبرگزاری فرانسه - پس ازمذاکراتی که بین میشل‌دبره نخست وزیر فرانسه ونمایندگان سندیکاهای دموکرات مسیحی و سوسیالیست صورت گرفت رسما اعلام شد چنانچه کارگران راه آهن فرانسه روز شانزدهم ژوئن طبق‌قرار قبلی دست باعتصاب بزنند راه‌آهن فرانسه رامصادره خواهد کرد. ازطرف دیگرسه‌فدراسیون کارگری (دموکرات مسیحی- سوسیالیست وکمونیست) پشتیبانی خود را از کارگران راه آهن فرانسه اعلام کرده اند.

حق توقیف

اینك، یك آزمایش قدرت بین دولت وسندیکا ها آغاز شده است. سندیکاهای کمونیستی از تمام کارگران قسمت های دیگر تقاضا کرده است جهت مبارزه با تصمیم دولت دست باعتصاب زده وبدینوسیله ازکارگران راه آهن پشتیبانی بعمل آورند. بدینترتیب اینك اعتصاب بزرگی میشل دبره را تهدید میکند.

اعتصاب کارگران راه آهن فرانسه بعنوان اضافه دستمزد روزسه‌شنبه صورت خواهد گرفت.

دیروز پارلمان بدولت اجازه داد که هرکارگری‌راکه ازکارخودداری کند بزور وادار بادامه کار نماید و درصورت لزوم بدستگیری اواقدام کند.

۳۰ میلیون دلار صرفه‌جوئی درطرح سد اسوان

قاهره - آسوشیتدپرس - پروفسور کومزین رئیس هیئت کارشناسان روسی که‌اکنون پیرامون آخرین طرح شوروی درباره ساختمان سد آسوان باکارشناسان جمهوری متحد عربی مشغول مذاکره هستند اظهار داشت که‌درنتیجه اجرای طرح اصلاح شده شوروی در هزینه ساختمان این سد ۳۰ میلیون دولار صرفه‌جوئی خواهد شد.

مذاکرات کارشناسان شوروی باکارشناسان جمهوری متحد عرب ومشاورین خارجی آن کشور از آغاز ماه ژوئن درقاهره آغاز شده است.

کومزین اضافه کرد مهمترین تغییری که درساختمان سدآسوان از طرف روسها پیشنهاد شده ساختن یك کانال بازیجای ۷ تونل ۲۰۰ متری است.

سوفیالورن مداد تراشیده نیست

وین - آسوشیتدپرس - سوفیالورن ذریك کنفرانس مطبوعاتی دیشب گفت: «اگرجینالولوبریجیدا ادعا کندکه تنها زن زیبای سینماست که اندام خوش تراشی دارد اشتباه میکند. بخصوص اگر خودراجانشین من بداند خیلی ازمرحله پرت‌است.»

این مطالب تند راسوفیالورن درحالیکه باهمبازی های سینمائی خود موریس شوالیه وژان گامن به بازی درفیلم «اولمپیا» مشغول بود بخبرنگاران اظهار نمود. کارگردان فیلم که‌شوهر سوفیالورن کارلوپونتی است نیز حضورداشت.

خبرنگاران نظر سوفیالورن را درباره مصاحبه هفته گذشته جینالولو بریجیدا که درجراید وین چاپ‌شده بود پرسیدند.

جینا درآن مصاحبه خودرا آخرین زن خوش قامت سینما» وسوفیالورن را «مداد تراشیده امریکائی» نامیده بود.

میمونها پیشقدم مسافرت بفضا

والویس آیلند - ویرجینیا - آسوشیتدپرس - مقامات رسمی می گویند بزودی میمونها پیشقدم انسان در مسافرت به فضا وبازگشت بکره زمین می شوند.

مانند آزمایشی که اخیرا با موفقیت صورت گرفت میمونها در محفظه های بزرك جا گرفته و تا ارتفاع صد میل فرستاده می شوند و سپس بوسیله چتر بزمین باز می گردند.

اکنون در والویس ایلند سومین پایگاه آزمایشهای فضائی امریکا وجدیدترین تاسیسات برپا میشود و آزمایشهای مسافرت فضائی در آینده در این بندر انجام خواهد گرفت.

تاکنون در حدود ۱۲ کپسول فضائی از هواپیما هائیکه ازارتفاع ۸ میلی پرواز کردند بزمین انداخته شده است و در نتیجه این آزمایش

بفدای «ماری جوانا»

هاوانا - یونایتدپرس - براثرزدوخورد مسلحانه‌ای که امروز بین افراد پلیس و گروهی از کوبائیها که مشغول کشیدن «ماری‌جوانا» بودند درگرفت چهار نفر از جمله یك بچه چهارده ساله در ناحیه «یاگواس سالوم» واقع در حومه هاوانا زخمی شدند. ماری جوانا یك ماده مخدره و محرك است که باسیگار میکشند.

پلیس اعلام کرد که بدنبال این حادثه ۳۰ نفر را دستگیر کرده‌است.

دنباله خبرهای خارجی

متهمین به‌هتك ناموس ازمرك نجات یافتند

فلوریدا - آسوشیتدپرس - چهار جوان سفید پوست که باتهام هتك ناموس یك دختر سیاه پوست مورد دادرسی قرار گرفته اند از طرف دادگاه محکوم شناخته شدند ولی هیئت منصفه با کثریت آراء آنها را از مرك نجات داد.

در استان فلوریدا مجازات هتك ناموس اعدام است ولی تاکنون هیچ سفید پوستی‌را باین اتهام بر صندلی الکتریکی ننشانده اندو این بار نیز هیئت ۱۲ نفری ژوری که همه مرد و سفید پوست بودند چهار مجرم جوان را نجات داد. این چهار نفر با یك تفنك ویك کارد مسلح بودند و دختر سیاه پوست را که بایکی از دوستانش در اتومبیلی نشسته بودند، ازاتومبیل بیرون کشیدند و با خود بردند.

قضیه محاکمه این چهارنفر اهمیت بین‌المللی پیدا کرد زیرا تظاهراتی از مسئله نژادی امریکا بود. از طرف سیاهپوستان مبارزه شدیدی برای مجازات مجرمین آغاز شد، زیرا تا کنون بارها مردان سیاه پوست باین اتهام اعدام شده اند. ولی بارای هیئت ژوری تصور میرود حداکثر مجازات این چهار نفر زندان ابد باشد.

رئیس دانشگاه بریگهام یانك در تهران

دکتر ارنست ویلکینسن رئیس دانشگاه بریگهام یانك واقع در شهر سالك لکسیلت ایالت یوتا روز جمعه واردتهران شد تابا گروه استادان دانشگاه مزبور که با دانشگاه تهران همکاری میکنند مذاکره نماید. دکتر ویلکینسن تا پایان خرداد ماه در تهران اقامت خواهند کرد.

ریاست هیئت استادان مزبور را دکتر ك.ل.وولف بعهده دارد.

خروج

آقای دکتر محمدهادی ادهم رئیس اداره آمار وبررسیهای وزارت بهداری بنابدعوت سازمان بهداشت جهانی ودانشگاه میشیگان بامریکا عزیمت کرد.

عزیمت بمکه

دیروز آقای ابراهیم حکمت مدیر روزنامه روح آزادی در معیت امیر الحاج بمکه معظمه عزیمت نمودند.

آ_۲۶۳۵

شب سال جوان ناکام محمد میخچی

مصادف است با روز دو شنبه ۲۴ خرداد ماه ۱۳۳۸ بهمین مناسبت مراسم مجلس یاد بود آنمرحوم ازساعت ۵ بعد از ظهر روز مذکور در امامزاده عبداله آرامگاه‌بدر منعقد است.

خانواده های میخچی - ماهوتچیان - پور یوسفی - رادگر - حقگو - خدایگان - خورسند - الهیاری - کاتوزیان - مجیدی - خزائی - عباسی - رهبر - فرشچی - پازوکی

بدینوسیله کارکنان اداره کل نفت و شیلات و امتیازات با اندوه و تاثری فراوان در گذشت ناگهانی شادروان حسین قلمکاری همکار عزیز و ارجمند خودراکه ازکارمندان صدیق و شایسته وزارت دارائی بودند بعموم بازماندگان آنمرحوم تسلیت میگویند.

غلامحسین دوامی - محمود داد خواه - سهراب سپهر نوری - حسین تقوی راد - محمد تقی صالحی - ابوالحسن قدس شریفی - هوشنك شعاعی - عباس عزیزالدین - دکتر نصراله پیر نیا - خسرو کریمی - احمد عظیما - موسی لامع زاده - جلال جاماسبی - محمد رضا طاهری - حسین حسینی - رحمت اله غفاری - ناصر قلی سلیمی - علی‌اکبر لطیفی - یداله فتحعلی زاده. آ_۷۵۵۹

جناب آقای سردار فاخر حکمت ریاست محترم مجلس شورای ملی

در گذشت بانو همشیره معظمه را بحضور جنابعالی و خانواده محترم تسلیت عرض مینماید. **کریم مجدالعلماء**

جناب آقای سردار فاخر حکمت رئیس معظم مجلس شورای ملی

با نهایت تاسف مصیبت وارده را بحضورتان تسلیت عرض نموده بقاء عمر آنجناب و دوام عزت خاندان جلیل حکمت را از خداوند باقی و عزیز خواستار است

آ_۷۶۲۵ **دکتر عبدالرحیم نجات**

با نهایت تاثر مصیبت وارده بخانواده محترم مفتاح را بعموم بازماندگان بخصوص به جناب آقای مهندس مفتاح تسلیت عرض می نمایم. **غلامحسین خلیلی**

سرکار خانم محوی مدیر کارگزینی سازمان برنامه

از مصیبت وارده متاثرم. **احمد قائمی**

جناب آقای سردار فاخر حکمت ریاست معظم مجلس شورای ملی

با نهایت تاسف در گذشت همشیره مکرمه رابحضور عالی تسلیت عرض نموده بقای عمر آنجناب و خاندان محترم حکمت را از خدای متعال مسئلت دارد.

آ_۷۶۰۱ **سید عبدالحسین ترابی شیرازی**

با نهایت تاسف در گذشت ناگهانی (بانو فاطمه نصرت‌الملوك) خانم جناب آقای عباس قاسمی را بفامیل محترم آنمرحوم تسلیت عرض مینمائیم.

آ_۷۶۰۹ **بشری - امیر هوشنك - علی‌اصغر جریریان**

با کمال تاسف فوت آقای رحیم شهنازی را به عالیه شهنازی و فامیل محترم ایشان تسلیت گفته و بقاء سلامتی آن خانواده را از خداوند متعال خواستارم

از طرف پرستاران بخش گوش بیمارستان امیر اعلم

آ_۷۶۴۷ **ارمغان - ارفع**

فوت مرحوم جنت مکان حاج حسین آقا قلمکاری را بعموم بازماندگان آنمرحوم خصوصا خانواده‌های قلمکاری وصیرفی تسلیت گفته و بقاء عمر آن خانواده جلیل را از خداوند خواهانیم. **سرهنك ستاد علی مرادیان و بانو**

سرکار علیه بانو معصومه یمین

مصیبت وارده را بحضرت علیه و فرزندان گرامتان تسلیت عرض می نمایم. **سرهنك ۲ یمین و بانو**

پزشکان بخش گوش و گلو و بینی بیمارستان امیراعلم

مصیبت وارده را بهمکار محترمه خود عالیه شهنازی تسلیت میگویند. آ_۹۵۷۴

دوست عزیز منوچهر هاوش

در گذشت پدر ارجمند و عزیزت باعث تالم و تاثر گردید ضمن عرض تسلیت شریك غم واندوه شما هستیم

امیر عباس بصیرت - عزت‌اله مهرپاد - حسین ضرابی

مصیبت وارده را به خانواده آقای دکتر قاسمی تسلیت عرض میکنیم.

دکتر یدالله طوسی - دکتر عطاءالله طوسی - عبدالحسین شعیبی - هاشم شعیبی

مصیبت وارده را بخانواده های صرافی و علوی تسلیت می گوئیم.

دکتر یدالله طوسی - دکتر عطاءالله طوسی - عبدالحسین شعیبی - هاشم شعیبی

آقای میررضائی مدیر محترم دبستان طوسی

با نهایت تاسف فوت پدر گرامی شما را تسلیت ودر مصیبت وارده شریك میباشیم.

از طرف فرهنگیان اداره فرهنك ناحیه ۴ - ... الدین علامه

مبارزه تیم والیبال دختران ترك بادختران دانشگاه

درآبانماه جمعی از دختران والیبالیست دانشگاه تهران برای انجام مسابقات بترکیه میروند

همانطور که‌قبلا اطلاع‌دادیم تیم والیبال دختران باشگاه فنرباغچه ترکیه که‌یکی ازبزرگترین‌باشگاه های ترکیه‌میباشدبزودی برای‌انجام چندمسابقه به‌تهران خواهند آمد.

تیم دختران والیبال باشگاه فنر باغچه قویترین تیم والیبال دختران ترکیه میباشند وطی‌سالهای ۱۹۵۸ و۱۹۵۹ مقام اول رادر سراسر ترکیه کسب نموده‌است.

آقای انوزگونر سرپرست تیم دختران باشگاه فنرباغچه وکیل مجلس ترکیه نیزمیباشد.

دختران ترك درتاریخ نهم تیرماه وارد مرز خواهند شد ونماینده دانشگاه تهران‌باستقبال آنهاخواهد رفت.

دختران ترك‌ده‌روز میهمان‌دانشگاه تهران میباشند ،قهرمانان با سرپرستان ومربیان جمعا ۱۴نفر خواهند شد.

اولین مسابقه تیم دختران باشگاه فنرباغچه ترکیه درتاریخ چهاردهم تیرماه درسالن سرپوشیده دانشگاه انجام خواهد شد ودومین مسابقه بادختران دانشگاه تهران درتاریخ ۱۶تیرماه انجام میشود.

رئیس تربیت‌بدنی دانشگاه به خبرنگار ماگفت این دعوت متقابله میباشد ،درآبان‌ماه‌آینده دختران دانشگاه تهران باستانبول وآنکارا مسافرت خواهند نمود.

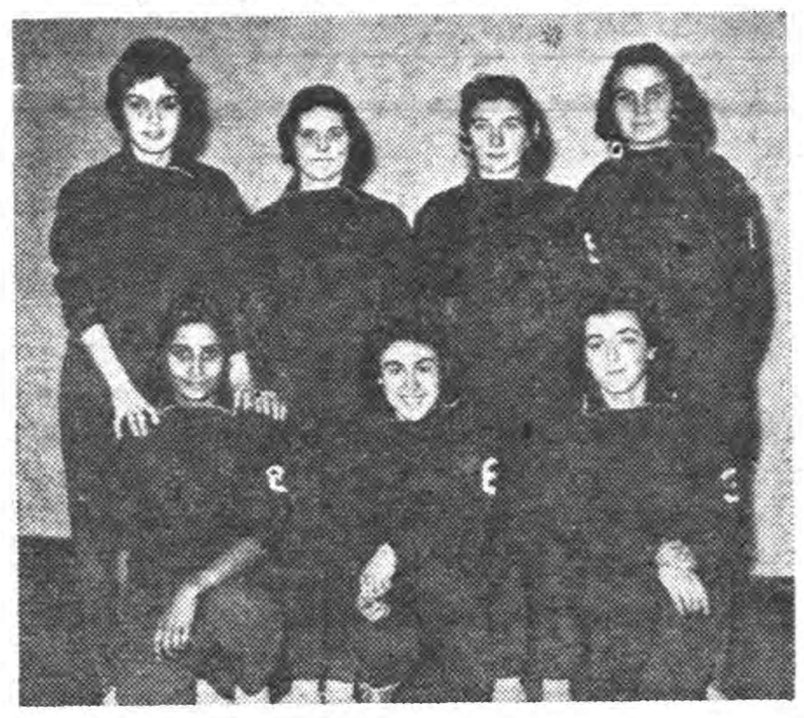

تیم والیبال دختران ترکیه

اردوی تابستانی دختران دانشجوی دانشگاه تهران

اردوی دختران دانشجوی دانشگاه تهران از تاریخ سی ویکم تا هشتم تیر ماه در رامسر تشکیل خواهد شد .

دختران دانشجوئی که مایل به شرکت دراین اردو هستند بایستی همه روزه از ساعت ۴ تا ۶ بعداز ظهر به سالن ورزشی دانشگاه تهران مراجعه نمایند.

اداره تربیت بدنی اطلاع میدهد که دختران دانشجو می بایست کارت دانشجوئی در دست داشته باشند و مبلغ ۷۵۰ ریال نیز ارائه‌دهند.

تیم فوتبال سپاه آذربایجان باردو میرود

چون مسابقات قهرمانی کشور واحدهای ارتش شاهنشاهی درشهرستان مشهد انجام خواهد شد از طرف تیمسار سرلشکر شیروانی فرمانده سپاه ۲آذربایجان یکدوره مسابقه انتخابی بین فوتبالیستهای سپاه ترتیب داده شده که پس از خاتمه مسابقات ۱۷ نفر جهت شرکت در مسابقات قهرمانی کشور مشهد . باردوی مخصوص بروند تاشروع مسابقات بتمرین بپردازند .

برندگان مسابقه «اس.آ. اس»

یك بلیط مجانی مسافرت به‌کپنهاك ومراجعت باکاراول

شرکت هواپیمائی اسکاندیناوی (اس . آ .اس) اخیرا مسابقه‌ای بوسیله تلویزیون ایران گذارد که روز جمعه نتیجه آن معلوم گردید.

جایزه اول که یك بلیط مجانی پروازبه کپنهاك ومراجعت با هواپیمای تمام جت (کاراول) بود نصیب یك دانشجوی هیجده ساله بنام فلیکس ملکیان شد .

آقای فیلکس‌ملکیان مدت‌پانزده‌روز در کپنهاك‌میهمان‌شرکت‌اس.آ.اس خواهد بود و ضمنا از موسسات دانشجویان دانمارك دیدن خواهد کرد .

جایزه دوم نصیب دوشیزه منظر رئیس دانا شدکه‌یکسال است دردبستان کتایون به آموزگاری اشتغال دارد .

در عکس بالا دوشیزه رئیس‌داناو آقای ملکیان باتفاق آقای«شولتس»رئیس کمپانی اس.آ.اس در تهران دیده میشوند .

فرهنگی - ورزشی

اطلاعیه وزارت فرهنگ

ارزتحصیلی فرزندانتان‌رابگیرید

وزارت فرهنگ امروز در تعقیب اطلاعیه قبلی خودمبنی‌بر پرداخت ارزتحصیلی دانشجویان‌اطلاعیه زیر را صادر کرد :

بعموم اولیای دانشجویانی که برك اشتغال بتحصیل فرزندان خودرا دریافت داشته ولی تاکنون برای گرفتن حواله کمك ارز تحصیلی آنان مراجعه نکرده‌اند توصیه میشود بمنظور رفاه حال دانشجویان و کمك بحسن انتظام امور در اداره اعزام دانشجو بخارج نسبت باین امر توجه بیشتری مبذول داشته و بموقع و طبق‌آگهی منتشر در روزنامه هابرای دریافت حواله ارز مراجعه فرمایند ودرضمن از اولیای دانشجویانی که منتظر رسیدن برك اشتغال بتحصیل فرزندان خود میباشند درخواست دارد بدانشجویان تاکید و تصریح کنند که همیشه بموقع برك اشتغال بتحصیل خودرا ارسال دارند تا در حواله کمك ارز تحصیلی آنان وقفه‌ای حاصل نگشته واحیانا حقی از آنان ساقط نگردد .

بازدید نویسنده بزرك آمریکا ازورزش باستانی

ساعت۵ بعدازظهر دیروز آقای «هارولدلمب» نویسنده مشهور آمریکائی باتفاق جمعی ازامریکائی های مقیم تهران بابانوانشان برای مشاهده تاسیسات وورزش باستانی درباشگاه بانك ملی حضور یافتند ابتدا آقای کاظمینی مدیر باشگاه ضمن خیرمقدم اظهار داشت تنها توجهات مخصوص شاهنشاه نسبت به‌پیشرفت امرورزش درایران‌می‌باشد که‌این ورزش باستانی ملی دراین حال باقی مانده است.

درخاتمه آقای کاظمینی یك‌قاب عکس خاتم‌مزین به‌تمثال اعلیحضرت همایونی بآقای «هارولدلمب»هدیه‌داد آنگاه ورزش باستانی آغاز گردید که‌مورد توجه قرار گرفت.

ساعت ۶بعدازظهر آقای لمب باشگاه بانك راترك کردند.

درنتیجه واژگون شدن یك اتوبوس درحوالی حصارك

۵ نفر کشته و۸ نفر مجروح گردیدند

علت واژگون شدن اتوبوس خواب‌آلود بودن راننده بوده‌است

خبرنگار ما ازکرج طی گزارش مشروحی اطلاع داد ساعت پنج‌صبح امروز اتوبوس شماره ۱۸۹۱۴ به رانندگی کریم اصغرزاده ۲۶ساله که باعده‌ای مسافر وچندین راس گوسفند ومقدار زیادی اثاثیه از تبریز بطرف تهران حرکت میکرد درجاده قزوین- کرج نزدیکی حصارك بوضع عجیبی واژگون گردید ودر این حادثه پنج نفر از مسافرین اتوبوس مزبور آنا جانسپرده وسایر مسافرین نیزبسختی مجروح گردیدند ودربیمارستان کمالی کرج تحت معالجه قرار گرفتند مشروح این جریان تاسف انگیز باین قرار است .

منظره رقت انگیز

خبرنگار ما گزارش داد برای اطلاع ازچگونگی واژگون شدن اتوبوس ووضع مقتولین ومجروحین بمحل حادثه عزیمت کردم وقتی بمحل حادثه که درنزدیکی حصارك بود رسیدم مشاهده کردم که یك دستگاه اتوبوس شورلت به شماره ۱۸۹۱۴ بطوری واژگون شده که چرخهای آن روبالا قرار گرفته و اطاق اتوبوس بطرف زمین قرار دارد سگدست جلوی اتوبوس شکسته وپایه های اطاق آن درفاصله شیشه ها بکلی خردشده است بطوریکه سقف اتوبوس ازبدنه‌جدا گردیده است .

درداخل اتوبوس جنازه سه نفر همراه بالاشه سه راس گوسفند دیده میشد ودرخارج ازاتوبوس که ازجاده منحرف گردیده ومعلق زده بود درمیان صحرا چندین لاشه‌دیگر ازگوسفندان دیده میشد که‌بعضی ازآنها مجروح شده بودند تعداد زیادی مرغ وخروس وجوجه وتخم مرغ همراه بامقدار زیادی برنج و روغن وسایر حبوبات در اطراف اتوبوس پخش شده بود .

اتوبوس واژگون شده وگوسفندها وخروسهائی که دراین حادثه جان بسلامت برده‌اند دیده میشوند

خبرنگار ما اضافه میکند قبل از ورود من بمحل مزبور آقای‌فرشاد بازپرس دادسرای کرج در محل حادثه حاضر شده بود وقبل ازهر چیز بفکر نجات جان مجروحین‌بود که دراطراف اتوبوس افتاده وناله میکردند .

وضع محل حادثه

درکنار مجروحینی‌که دراطراف اتوبوس افتاده وناله میکردند جنازه دو کودك که یکی پسر بچه‌پنجساله ودیگری دختر بچه هفت ساله بود دیده میشد

بدستور آقای‌فرشادبازپرس‌دادسرا مجروحین بوسیله اتومبیل برای معالجه به بیمارستان کمالی کرج منتقل گردیدند وبرای شناختن هویت مقتولین ودفن جنازه آنها قرارشد بوسیله یك تراکتوراتوبوس مزبور ازجای خود حرکت داده‌شود تاجنازه هائیکه‌داخل‌آن میباشدخارج گردد همانطورکه گفته شد سقف اتوبوس ازبدنه جداشده بود وبدنه اتوبوس درحالیکه چرخها بطرف‌بالا قرار داشت بوسیله تراکتور از روی سقف برداشته شد درداخل اتوبوس جنازه سه نفر مرد جوان بوضع دلخراشی قرارگرفته بود درروی یکی ازآنها یك حلب روغن که درهم شکسته شده بود خالی شده بود ومغز یکی دیگرازمقتولین ازجمجمه خارج گردیده بودنصف تنه یکی ازجنازه هارامقدار زیادی عدس که درآنجا ریخته شده بود فراگرفته وسر یکی دیگرازجنازه‌ها در زیر شکم یك لاشه گوسفند قرارگرفته بود .

سه جنازه مزبوردرسقف‌اتوبوس که‌ازبدنه‌آن جداشده ودرروی زمین افتاده بود قرار داشت ودو جنازه کودکان نیز که از اتوبوس‌بخارج پرتاب شده بود در کناری در میان صحرا دیده میشد . بدستور آقای فرساد بازپرس دادسرای کرج روی جنازه‌ها با پارچه و یا اثاثیه‌مسافرین پوشیده شد.

وضع مجروحین

در این حادثه پنج نفر از مسافرین اتوبوس که کمتر مجروح شده بودند در کناری ایستاده و ناله می کردند در بدن بعضی از آنها مختصر جراحتی دیده میشد که پس از رسیدگی باین حادثه آنها نیز به بیمارستان کمالی انتقال یافتند تا پانسمان شوند سه‌نفر ازمجروحین نیز که حالشان وخیم بود در همان لحظات اولیه به بیمارستان انتقال یافته بودند.

اسمعیل بابازاده یکی از مجروحین این حادثه که تنها دارائی او چهار قطعه قالیچه بود بااینکه سرش بشدت مجروح گردیده و خون از آن جاری بود و نمیتوانست تعادل خود را حفظ کند از جای خودتکان نمیخورد و میخواست قالیچه های خود را نیز همراه ببرد ولی براثر اصرار بازپرس سر انجام به بیمارستان منتقل گردید.

جریان حادثه

یکی از مسافرین اتوبوس مزبور که تاحدی کمتر مجروح شده بود دربارهٔ چگونگی وقوع حادثه اظهار داشت ساعت شش صبح‌روز گذشته بااین اتوبوس از اردبیل بمقصد تهران حرکت کردیم صندلیهای جلوی اتوبوس را عدهٔ کمی مسافر اشغال کرده بودند و در قسمت‌عقب اتوبوس تعداد زیادی گوسفندقرار داشت فضای خالی اتوبوس را نیز تعداد زیادی مرغ و خروس‌وجوجه و سایر اثاثیه مسافرین‌و گونیهای حبوبات پر کرده بود مسافرمزبور اظهار داشت من در جلوی اتوبوس بهلوی راننده نشسته بودم. راننده بنام کریم اصغرزاده از اردبیل تا اینجا ابدا استراحت نکرده بود و بشدت خواب آلود بنظر میرسید من و سایر مسافرین اتوبوس‌ماموربودیم به نوبت با راننده صحبت‌کرده و ازخواب رفتن وی جلوگیری کنیم معهذا گاهگاه خود مسافرین هم از شدت بیخوابی نمیتوانستند خودداری کنند و خوابشان میبرد راننده نیز گاهگاه چشمانش‌از فرط خواب بسته میشد و ما نسبت بجان خود بیمناك بودیم ولی چه میتوانستیم بکنیم ؟ اتوبوس با سرعت سرسام آوری بطرف تهران حرکت میکرد وبا اینکه بارها برانندهتذکر دادیم که از سرعت اتوبوس بکاهد معهذا مؤثر واقع نشد زیرا می خواست خود را زودتر بتهران برساند در حدود ساعت پنج صبح بود که بیکباره اتوبوس با همان سرعت از جاده منحرف گردید و پس از چندین معلق بوضعی که می بینید افتاد.

در بیمارستان چه خبر

خبرنگار ما اضافه میکند چانچه ازپرس و ماموربن برای رسیدگی باین حادثه‌نرسیده‌بودند ومجروحین را برای معالجه به بیمارستان‌منتقل نکرده بودند بیم آن میرفت که چند نفر از آنان نیز تلف شوند. پس از بازدید محل حادثه برای بازدید وضع مجروحین به بیمارستان رفتم از ساعت پنج صبح که مجروحین این حادثه بوسیلهٔ بازپرس به بیمارستان اعزام شده بودندپزشکان کشیك ،بیمارستان مشغول معالجه و پانسمان آنها شده بودند عده‌ای از مجروحین که صدمات کمتری به آنها وارد شده بود در مقابل در سالن بیمارستان استراحت می کردند و تقاضا داشتند هرچه‌زودتر برسر اثاثیهٔ خود که داخل‌اتوبوس بوده و در بیابان پراکنده شده بود بروند سه نفر از مجروحین که حالشان و خیم بود بنام ام‌کلثوم ، نصرت و آغاقزی بستری بودند و یکی از آنها در حال‌اغما بسر میبرد زن جوانی بنام حبیبه که فرزند کوچك خود نوح علی پنجساله رااز دست داده بود و مادرش ام کلثوم نیز بسختی مجروح شده بودبسیار ناراحت بنظر میرسید.

رانندهٔ اتوبوس

کریم اصغر زاده رانندهٔ ۲۶ساله اتوبوس مزبور که پایش کمی مجروح شده‌بود در ژاندارمری‌اظهار میداشت که یك کامیون که نور چراغهای آن خیره کننده بود از طرف مقابل می‌آمد و چشم من‌با نور چراغهای کامیون مزبورنتوانستم جاده را تشخیص دهد و در نتیجه اتوبوس از جاده منحرف گردید و این حادثه پیش آمد حالا هم خود را بژاندارمری معرفی کرده و در اختیار ماموربن هستم.

یکی ازگوسفندانی‌است‌که ازحادثه جان سالم بدربرده‌است

قربانیان حادثه

رویهمرفته در این حادثه پنجنفر مقتول و هشت نفر مجروح شده بودند مجروحین عبارت از آنام اوغلی ، صادق، نصرت ،ابوالفضل ، سید یحیی ، حیدر ،بهروز علی ، رسول ، حبیبه ، خیراله ، عباس ، ام کلثوم و آغاقزی بودند که همانطور که گفته شد چند نفرآنان حالشان و خیم بود. از عدهٔ‌پنجنفری مجروحین « زهرا» دختر هفت ساله بهروز علی و«نوح علی »پسرپنجساله حبیبه خداوری و «احد» شناخته شدند و دونفر مرد دیگر که‌جوان نیز میباشند هنوز شناخته نشده‌اند فعلا برای کشف هویت دو نفر مقتول ناشناس فعالیت میشود.

امروز حوادث را درصفحه هفت مطالعه فرمائید

یکی ازهمدستان دادشاه دستگیر شد

گزارش خبرنگارما از زاهدان‌حاکی است که ماموربن انتظامی زاهدان موفق شدند «قنوچ‌غلامك» فرزند گل محمد بلوچ یکی‌از همدستان‌دادشاه یاغی را پس از چندین ماه تعقیب طی چندین ساعت زدو خورد دستگیر نمایند قنوچ‌غلامك در کوهستانهای «سفید» در منطقه بلوچستان پنهان شده بود و ماموربن انتظامی پس‌از چندین ماه تعقیب سرانجام مخفی‌گاه اورا یافته و محلی راکه وی پنهان شده بود محاصره کردند طی چندین ساعت زدوخورد ماموربن انتظامی موفق شدند ویرا که سرسختانه مقاومت میکرد دستگیر نمایند قنوچ مسلح به ده‌تیر انگلیسی بود وباهمان اسلحه بطرف ماموربن‌تیراندازی‌میکرد در مخفیگاه وی تعداد ۴۵ تیرفشنك، یکدستگاه دوربین و یکدستگاه قطب‌نما بدست آمد همدست دادشاه یاغی پس‌از دستگیری بلافاصله به زاهدان منتقل گردید ودراین باره پرونده‌ای‌تشکیل گردیدکه بدادستانی ارتش ارسال شد .

جوانی که پدرزنش را کشته بود

دردادگاه جنائی بده سال زندان بااعمال شاقه محکوم شد

امروز شعبه سوم دادگاه عالی جنائی بریاست آقای واصف برای رسیدگی باتهام جوان بیست‌و هفت ساله‌ای بنام الله مرادجودکی فرزند میرزاقلی-اهل اراك رسمیت یافت.

جوان مزبور متهم شده بود که پدر زن خودرابا خنجر بقتل رسانیده است بموجب کیفر خواست دادستان اتهام الله مراد این بودکه چندی قبل همسرش پس از یك گفتگو و منازعه باوی قهر کرده و بخانه پدرش رفت. زن جوان الله مراد حامله و موقع وضع حملش بود بدینجهت پدرش باو گفت‌تا پایان وضع حمل‌در خانه او اقامت کندا ما هنگامیکه وضع حمل زن جوان‌فرا رسید الله مراد بخانه پدر زنش رفته دست همسرش را گرفته و خواست او را بخانه خود منتقل‌سازد در این هنگام پدر زن وی دخالت کرده و مانع خروج دخترش ازخانه گردید و براثر کشمکش طرفین دعوی زدوخوردی در گرفت والله‌مراد با خنجر ضربه محکمی بشکم‌پدر زنش وارد کردکه بلافاصله وی نقش زمین شد و سر انجام‌درگذشت الله مراد نیز از طرف ماموربن تحت تعقیب قرار گرفت و پرونده وی پس‌از طی مراحل مختلف در دادسرای شهرستان اراك باصدور کیفر خواست بدادگاه جنائی مرکز فرستاده شد در جلسه دادگاه‌آقای راستین نماینده دادستان پیرامون کیفر خواست بتفصیل صحبت‌کرد و برای متهم تقاضای اعدام کرد اما الله مراد ضمن مدافعات خود گفت «من خنجری با خود نداشتم بلکه هنگامیکه قصد بردن همسر خود را داشتم پدر واقوامش برسر من ریخته و من‌با چاقوئی که روی طاقچه بود از خود دفاع کردم دراین هنگام چراغ خاموش شد و من‌دیگر نفهمیدم چه شد شاید هم ضمن دفاع چاقو بشکم پدر زنم اصابت کرده باشد، دادگاه پس از استماع مدافعات متهم وارد شور شد و با بررسی کامل‌پرونده‌با توجه‌باظهارات متهم عمل وی را منطبق با قسمت اخیر مادهٔ ۱۷۱ ناظر بمادهٔ ۱۷ تشخیص داد و با رعایت ارفاق بعلت نداشتن سابقه کیفری و جوانی و نادانی او را بده سال زندان با اعمال شاقه محکوم کرد.

حوادث گوناگون

شهردار رامسر ازمرك حتمی نجات یافت

خبرنگار ما از رامسر گزارش می دهد دو روز قبل بمقامات بیمارستان رامسر اطلاع داده شد که آقای نعمت‌الله سرتیپی شهردار رامسر بحال مرك افتاده است بلافاصله آقای دکتر پرویز اصلانی رئیس بیمارستان مزبور خود را بمنزل شهردار رسانید و در آن هنگام ظاهرا وضع آقای سرتیپی طوری بود که گوئی آخرین نفس را طی می کرد بلافاصله شهردار برای معالجه به بیمارستان منتقل گردید و در آنجا وضع مزاجی وی بحدی وخیم شد که متصدیان بیمارستان در اولین وهله تصور کردند که شهردار جان سپرده است‌وچون مشارالیه مورد علاقه اهالی رامسر بود باین جهت مردم پس از اطلاع بر این موضوع در مقابل بیمارستان اجتماع کردند ولی با اقدامات پزشکان بیمارستان و دادن تنفس مصنوعی سرانجام حال آقای شهردار رو به بهبودی رفت وآقای سرتیپی از مرك حتمی‌نجات یافت طبق اظهار پزشکان بیمارستان شهردار رامسر بر اثر ناراحتی قلبی و مسمومیت غذائی باین وضع‌افتاده بود که حالش بهبود یافت .

اولین گزارش‌خبرنگار اعزامی ماازجده

بقیه از صفحه اول

امیرالحاج‌بمکه رفت

آقای اقبال امیرالحاج بلافاصله پس‌از تشریفات‌گمرکی باتفاق‌آقای راشد بدعوت ملك‌سعود برای‌شرکت درمراسم شستشوی خانه کعبه عازم مکه شدند واعضای‌هیئت سرپرستی عده‌ای به‌هتل وعده دیگر به‌محلی که‌تعیین شده بود رفتند.

همه سالم‌اند

بطوریکه آقای راشد اظهار میداشت کلیه حجاج ایرانی که‌فعلا درجده ومکه بسرمی‌برند سالم می‌باشند. زائرین میبایستی تاصبح روزدوشنبه ازمکه بعرفات بروند.

۱۷۰هزار حاجی

درملاقاتیکه امروز من باآقای نعیم‌ملاء مدیراداره امور حج‌نمودم وی‌درباره عده حجاج درسال جاری میگفت امسال قریب ۳۰هزارنفر با هواپیما و۱۲۰هزارنفر با کشتی و۲۰هزارنفر باوسیله زمینی برای زیارت خانه‌خدا بجده واردشده‌اند یك‌سوم مسافرینی که‌باهواپیما به جده آمده‌انداز زائرین ایرانی بوده‌اند.

امسال عده زائرین کشورهای هندوستان وپاکستان وافریقای شرقی نسبت به‌سالهای گذشته کمترشده است گفته میشود علت آن‌مشکلات موجود درسفربه‌عتبات است.

بیشتر زائرین‌امسال‌از خاورنزدیك میباشند ازکشور چین کمونیست نیز عده‌ای به‌زیارت خانه‌خداآمده‌اند قیمت، خواربار وارزاق مورداحتیاج زائرین گران است.

فروشگاه خواربار

امروز مدیر عامل شرکت خوار بار اظهار داشت که کلیه مقدمات افتتاح شرکت بزرك خوار .بار فراهم شده و ۰ هفته آینده فروشگاه مرکزی سوپر مارکت افتتاح خواهد شد .

جهان تربیت

دانش‌آموزان اعزامی مابه‌اردوگاه رامسر طبق اخبار تلگرافی و تلفنی درکمال سلامت وخوشحالی هستند.

آ ـ ۹۵۸۰ ابراهیم بنی‌احمد

اخطار بمالکین مسیر بلوارکرج

بدینوسیله باطلاع کلیه مالکین اراضی واقعه درمسیر بلوار نهر کرج میرساند .

چون شهرداری طبق تبصره ۸ ازماده واحده احداث جاده سوم‌اراضی مسیر بلوار نهرکرج راخریداری مینماید مقتضی است مالکینی که اراضی ملکی آنها جزء مسیر بلوار شده وتاکنون بشهرداری مراجعه ننموده‌اند بادردست داشتن عین سند مالکیت ویارونوشت گواهی شده آن باداره کل املاك شهرداری مراجعه نمایند تاترتیب خریداری آن برابر مقررات داده شود وموجب تاخیر یاخسارتی برای مالکین فراهم نگردد .

آ ـ ۹۲۵۴ شهردار تهران

فردا و پس‌فردا
سینما کت جمشید
کنتس پابرهنه
سومین برنامه فستیوال- باشرکت
همفری بوگارت- اواگاردنر
شروع سئانسها
ده‌صبح-۳
۵ و۷وربع
و۹ونیم
آ-۹۵۰۲

در زدوخورد بین کارشناسان شوروی و افراد عراقی

دو کارشناس شوروی در عراق مجروح شدند

هنگامیکه اتومبیل‌حامل مجروحین بطرف بیمارستان‌میرفت با نارنجکی منفجر شد وطعمه حریق گردید. بقرار اظهار مسافری‌که از بصره آمده یك باند قوی برای آتش‌زدن تاسیسات نظامی شورویها درعراق تشکیل شده‌است

آبادان ـ طبق‌اظهارمسافری که از بصره وارد آبادان شده در قریه «سیف» که محل ایجاد تاسیسات نظامی شورویها درعراق میباشد زدوخورد شدیدی بین‌افراد ضد کمونیست وکمونیستها وچند کارشناس شوروی روی داد دراین زدوخورد دونفر کارشناس‌شوروی وپنجنفر افراد ضدکمونیست بومی عراق مجروح شدند مجروحین‌بایك اتومبیل‌ارتشی‌برای‌معالجه‌به‌بیمارستان شهرداری بصره منتقل گردیدند و در شهرستان بصره هنگامیکه اتومبیل ارتشی‌حامل مجروحین‌مزبور دستجات ضدکمونیستی در عراق باسرعت بطرف بیمارستان حرکت میکرد یك‌نارنجك بطرف اتومبیل پرتاب شد وبراثر انفجار آن موتور اتومبیل بدونیم گردید واتومبیل طعمه‌حریق شد این حریق بوسیلهٔ مامورین انتظامی‌عراق خاموش‌گردید و مجروحین بااتومبیل دیگری به بیمارستان منتقل شدند. مسافرمزبور افزود افراد ضدکمونیست عراقی‌یك باند قوی‌برای آتش‌زدن تاسیسات نظامی شوروی ها درعراق تشکیل داده‌اند وتاکنون چندین منبع‌بنزین رانیز باتش‌کشیده‌اند براثر تشکیل

افراد شوروی وکارشناسان نظامی که‌هم اکنون‌درآن‌کشور بسرمیبرند کمتر دیده میشوند واغلب‌بطور مخفیانه آمدورفت میکنند .

محل ممنوعه

دراین‌گزارش‌اضافه شده که : اخیرا ازطرف‌کمونیستها وکارشناسان شوروی محل‌تاسیسات نظامی عراق محل‌ممنوعه اعلام‌گردیده واز عبور ومرور افراد عراقی ازنزدیکی‌محلی که‌تاسیسات نظامی درآنجا قرار دارد بشدت جلوگیری میشود

طبق‌اظهار مسافر دیگری که‌از عراق وارد آبادان شده مامورین فرماندارنظامی‌بصره موظف‌گردیده‌اند از عبورومرور افراد عادی‌از نزدیکی تاسیسات نظامی سعید وقریه«سیف» جلوگیری نمایندچندروز قبل‌مامورین مزبور دوکودك ژنده‌پوش عراقی‌را که‌قصدداشتند به‌تاسیسات نظامی قریه سیف‌نزدیك شوند دستگیر کردند واززیر لباسهای ژنده‌آنان مقدار زیادی پارچه‌های آغشته به بنزین کشف‌کردند بهمین جهت‌هم اکنون درمحافظت تاسیسات نظامی عراق دقت‌ومراقبت بیشتری بعمل میاید وکامیونهای مملواز سرباز در اطراف مناطق ممنوعه که‌تاسیسات نظامی است مستقر شده‌است .

اولین کنفرانس رهبران جوانان

اولین کنفرانس سالانه رهبران جوانان کشور از پنجم تا دهم‌تیرماه تحت نظر سازمان فعالیت جوانان ایران درآب‌علی تشکیل خواهد شد. در این کنفرانس پنجاه نفر زن‌و مرد از رهبران جوانان کلیه استانها شرکت خواهند نمود و چند نفر از وزراء و مقامات عالیرتبه کشور دراین کنفرانس سخنرانی خواهند کرد.

آقای علاء وزیر دربار شاهنشاهی و رئیس افتخاری سازمان فعالیت جوانان ایران ریاست کنفرانس را بعهده خواهند داشت و اولین‌جلسه آنرا افتتاح خواهند کرد.

بنا باظهار رئیس کمیته روابط عمومی کنفرانس هدف ازتشکیل این کنفرانس ترویج و تشویق برنامه های تربیتی و فعالیت های جوانان در سراسر کشور و جلب پشتیبانی جامعه نسبت به این برنامه های مفید میباشد . کنفرانس برای مدت پنج روز در مهمانخانه بزرك آبعلی تشکیل خواهد شد و درتمام مدت جلسات سخنرانی و بحث و مطالعه راجع به امور جوانان ادامه خواهد داشت.

در برنامه کنفرانس ۲۲ نفر از کارشناسان امور جوانان رهبران جوانان را در امور مربوطه هدایت خواهند کرد و ۲۰ حلقه فیلم‌تربیتی و تفریحی نشان داده خواهدشد.

بودجه این کنفرانس از محل کمك بنیادپهلوی تامین گردیده است و موسسات دیگر نیز برای پیشرفت آن همکاری و کمك می کنند. شرکت کنندگان در مدت کنفرانس میهمان سازمان فعالیت جوانان خواهند بود.

بموجب اساسنامه « سازمان‌فعالیت جوانان اجتماعی است غیر دولتی ـ مستقل و غیر سیاسی و از اشخاصی تشکیل شده است که علاقمند و داوطلب خدمت به جامعه هستند . هدف سازمان رشد و پرورش اخلاق و فکرو جسم جوانان ایرانی و تامین رفاه آنان میباشد.»

یکی‌ازفعالیت‌های مهم این‌سازمان طرح اردوهای تابستانی جوانان است که از چند سال پیش آغاز گشته و اکنون در سراسر کشور این طرح بمورد اجرا گذاشته شده است.

مرکز اتمی پیمان بغداد

روز ۳۱ خرداد درحضور ملوکانه افتتاح میشود

بقرار اطلاع‌اعلیحضرت همایونی روز ۳۱ خرداد ماه مرکز اتمی‌پیمان بغداد در تهران را افتتاح میفرمایند.

در مراسم گشایش که در طالار دانشگاه تهران انجام میگیرد آقای «بیك» دبیر کل پیمان بغداد و «سرجان کاکرافت » رئیس سابق بنگاه تحقیقاتی نیروی اتمی‌انگلیس در هارول و محقق علمی بنگاه‌نیروی اتمی حضور خواهند داشت.

آقای بیك روز ۲۹ و سرجان روز ۳۱ خرداد وارد تهران خواهند شد.

در سال ۱۹۵۶ پیرو مذاکراتی که بین دول عضو در گرفت فکر ایجاد مرکز اتمی پدید آمد. در هلهٔ اول فعالیت مرکز محدود به تحقیقات علمی و تدریس بعد از دوره‌ی فارغ التحصیلی ازدانشگاه فنی در طرق استفاده از رادیو ایزوتوپ در پزشکی وکشاورزی و فیزیك وشیمی و صنایع خواهد بود.

دولت انگلستان لوازم مرکز را تهیه کرده و مستر « مك‌کی »مدیر مرکز و سایر دانشمندان انگلیسی چندهفته پیش وارد تهران شده و مقدمات نصب لوازم راتهیه دیدند.

نتیجه سرشماری درکرمان واراك

نشریه سرشماری و آمار کرمان واراك نیز منتشر شد و درنتیجه معلوم شدکه :

*شهرستان اراك ۳۵۵ هزار و۳۲ نفرجمعیت داردکه تعداد زنها ۲۷۳۴ نفراز تعداد مردها بیشتراست. همچنین ۱۲٫۹ درصداز کل جمعیت شهرستان مزبور سواد خواندن‌و نوشتن دارند. تعداد دهات اراك‌که‌کمتر از۵۰۰۰ نفرجمعیت دارند۷۳۱ قریه‌است که در۲۸٫۵ درصدآنها مدرسه‌و در۲٫۲درصد موسسات بهداشتی وجوددارد.

** شهرستان کرمان ۱۳۳ هزارو ۲۷۷ نفر جمعیت دارد که‌تعداد زنها ۷۰۷ نفراز تعداد مردهاکمتر است. همچنین ۲۰٫۳ درصد از کل جمعیت شهرستان کرمان سواد خواندن و نوشتن دارند. ضمنا تعداد دهات‌کرمان که‌کمتراز ۵۰۰۰ نفر جمعیت دارند ۴۲۳ قریه است که در ۷٫۶ درصد آنها مدرسه و در۷٪ هم تاسیسات بهداشتی وجود دارد.

یك موتورلنج در خلیج فارس غرق شد

طبق گزارش خبرنگار ماازآبادان دوروز قبل در آبادان شایع شدکه یك موتور لنج‌حامل چندین تن‌برنج‌و عده زیادی مسافر که از طریق خرمشهر عازم کویت‌بود درنزدیکی «خور موسی »در خلیج‌فارس براثر طوفان دریاغرق شد هنگام غرق‌موتور لنج مزبور یك فروند«دوبه» که‌ازآن نزدیکی عبور میکرد متوجه این‌موضوع شدوبه نجات سرنشینان شتافت براثر کوشش سرنشینان «دوبه» مزبور کلیهٔ سرنشینان موتور لنج نجات یافتند ولی موتور لنج بامحمولات خود دردریا غرق‌شد.

بنابامر شاهنشاه

بقیه از صفحه اول

موفقیت در مناسبات و منافع وروابط دو کشور تاثیر بسزائی خواهد داشت زیرا بطوریکه تاریخ گواهی میدهد از ازمنه بسیار قدیم بین دو کشور ایران و افغانستان روابط دوستی و برادری و همکیشی برقرار بوده و از هر حیث بایکدیگر یگانگی وقرابت داشته‌اند .

متاسفانه مسئله آب هیرمند ازسال ۱۸۵۷ مسیحی (۱۲۳۶شمسی) تاکنون مابین دو کشور مورد اختلاف بوده است وامید است حال که اولیای محترم دو کشور مصمم برفع این اختلاف هستند هرچه زودتر تصمیمات مرضی الطرفین که منافع و مصالح هردوکشوردرآن‌درنظرگرفته‌شود اتخاذ شده باین مسئله خاتمه داده شود.

البته باعث تعجب است چگونه در مدت یك قرن دو ملت برادر و همکیش نتوانسته‌اند باتوجه به حقوق تاریخی خود مسئله ساده‌ایرا بین خودفیصله نمایند و حتی مجبور گشته‌اندبارها بوساطت اجانب متوسل شوند که‌آنها هم در تصمیمات و توصیه‌های خود موفق نشدند رضایت خاطر طرفین را فراهم وباین موضوع که همواره باعث کدورت روابط دو کشور بوده خاتمه دهند .

بنده تصورمیکنم‌عدم موفقیت‌کمیسیون های مختلف در این زمینه فاشی از سوء تفاهمات وعدم اطلاعات کافی بوده والاچنین مسائلی د رمقابل دوستی و یگانگی دو ملت چه اهمیتی میتواند د رببرداشته باشد ؟تردیدی نیست که منطقه وسیع سیستانرانمی توان تشنه و بدون آ ب‌کافی‌بمنظور کشت وزرع باقی گذاشت و مسلما هیچگاه افغانستان نیز با چنین‌پیش آمدی موافق نبوده و نخواهد بود.

من تصور میکنم د راین موقع که صلح و صفا در سراسر جهان‌جانشین نفاق و شقاق میشود و کلیه ملل دنیا میکوشند برا ی‌نیل بدین مقصود دست یگانگی وبرادر ی‌بسوی‌یکدیگر دراز کنند و از هیچ گونه کمك زراعت افغانستان و زمینهای دلتای بیکدیگر دریغ نمینمایند چگونه‌ممکن است بین دو ملت برادر و همکیش اختلاف وبلاتکلیفی حکمفرما باشد .

مضافا باینکه بعقیده اینجانب‌اگر انتظام د رامور رودخانه برقرار گردد وسدها ساخته و کانال های مناسب کشیده شود و از حیف و میل آب وهدر رفتن آن جلوگیری گرددمسلما مقدار آب رودخانه هیرمند تکافوی

قهرمانان پینك پنك باشگاههای تهران

دنباله مسابقات پینك‌پنك قهرمانی باشگاههای تهران از روزپنجشنبه درسالن پارك شهر ادامه‌یافت درمسابقات تیمی‌باشگاه شعاع مقام اول و باشگاه ورزشی دارائی مقام‌دوم مسابقات قهرمانی باشگاه های تهران را بدست آورد. ضمنا مسابقات انفرادی‌نیز ازروز پنجشنبه ۲۰ خرداد بین قهرمانان باشگاههای تهران‌انجام شددر این‌مسابقات آقایان هوشنك بزرك‌زاده و حمیدکرلو بپای فینال مسابقات رسیدند. قرار است مسابقه نهائی بین‌این‌دو قهرمان پس‌ازخاتمه مسابقات انفرادی و تیمی بانوان در یکشب انجام شود دراین مسابقات آقای امیر حسین احتشام‌زاده قهرمان اول پینك‌پنك کشور شرکت نداشت.

برای اطلاع مالکین قریه ونك وعامه مردم

تمامی رقبات متصرفی آقایان **سرکیس وواهاك و مانوئل آواکیان** و سایر ورثه مرحوم **ساوالان آواکیان** واقعات در قریه ونك اعم از خانه و باغ و توتستان و قلمستان عینا و منافعا و همچنین هرگونه حقوق ناشیه از زراعت و تصرفات زارعانه نامبردگان در قریه ونك متعلق حق‌ورثه مرحوم **ینوك آواکیان** عموزادگان اشخاص مذکور در فوق‌و موکلین اینجانب می باشد که حکم دادگاه شهرستان تهران شعبه دوم بنفع موکلین صدور یافته است مراتب اعلان می شود تا آقایان مالکین قریه ونك و عموم اشخاص آگاه شوند که هرگونه نقل و انتقال یا تعهد نسبت‌برقبات و حقوق فوق‌الاشعار برخلاف قانون و مجوز تعقیب از جانب موکلین و مستوجب مطالبه خسارت و مسئولیت‌قانونی برای معامله‌کننده می‌باشد. **وکیل ورثه مرحوم ینوك‌آواکیان ـ دکتر مهران توکلی**

برنامه آینده

مولن روژ

برلیان مولن روژ

برای اولین مرتبه در ایران

انگشتر معجزه

تمام رنگی ـ دوبله بفارسی

دراستودیو مولن روژ

باشرکت:

سابو. ویلیام مارشال

محصول سال ۱۹۵۹ کمپانی

آلاید ارتیست

آ ـ ۹۵۱۶

هجوم شدیدملخ ازعراق

خبرنگار ما از قصر شیرین‌تلگرافی اطلاع میدهد با اینکه چند روز قبل قائم مقام فرماندار «خانقین» عراق‌همراه با هیئتی جهت همکاری با مامورین مبارزه با ملخ وارد مرز خسروی‌شد و طی مذاکراتیکه بعمل آمد قرار شد مامورین دفع ملخ عراقی نسبت بمبارزه با ملخ در مرز اقدام نموده و از ورود دستجات ملخ بخاك ایران جلو گیری نمایند معهذا از دو روز قبل دستجات بزرك ملخ بالدار ازخاك عراق بمزارع کشاورزی ایران هجوم آورده است دستجات بزرك ملخ بالدار از دو طرف یکی از ناحیه «قوزه تو» و دیگری از ناحیه خسروی بمزارع کشاورزان قصر شیرین ، خسروی ، سر پل ذهاب و سایر نقاط مرزی هجوم آورده و تمام مزارع کشاورزی در معرض خطر قرار گرفته است هجوم ملخ بحدی وحشتناك است که سرتاسر مزارع مناطق مرزی از وجود ملخهای بالدار پوشیده شده و حتی یکوجب مزرعه‌ای که در آن انبوه ملخ رخنه نکرده باشد وجود ندارد دستجات ملخ مرتبا از خاك عراق بمزارع مرزی ایران هجوم می آورد خوشبختانه اقدامات موثر مامورین دفع ملخ ایرانی در راه مبارزه باملخ بالدار کاملا ثمر بخش میباشدبطوری که تاکنون آسیبی بمزارع کشاورزی این مناطق وارد نگردیده است .

تبریکات

جناب آقای دکتر اعتبار

انتصاب آنجناب را بوزارت بازرگانی صمیمانه تبریك عرض می کنم

آ ـ ۷۵۹۵ **مهندس تقی سرخوش**

آقای مهدوی

انتصاب آنجناب رابمعاونت اداره موزه‌های هنرهای زیبا تبریك میکوئیم .

فریبرز ملك نصری ـ جعفرطاهری ـ منوچهر طاهری ـ سهراب ملك نصری آ ـ ۷۶۴۵

جناب آقای مهندس اشراقی وزیر محبوب وزارت پست‌وتلگراف‌وتلفن

انتصاب آقای ابوالفضل تفضلی راکه از کارمندان لایق وبصیر و فعال میباشد بریاست اداره امور مالی اداره کل بیسیم به‌جنابعالی‌تبریك عرض نموده سعادت وسلامت وموفقیت آنجناب رااز خداوند متعال خواستاریم.

بقراط خورسندی ـ ناصر فرهمند ـ سیدحسن اقوامی ـ هاریطون گالستیان ـ جهانگیر سهرابزاده ـ ناصرشید ـ منصور خادم ـ عبداله حدادکاوه ـ محمد فرخ‌بخش ـ محمدعلی بنی‌هاشمی ـ محمدعلی پناهی وامضاء ۴۰نفر دیگراز کارمندان اداره تلگراف بی‌سیم.

اظهار تشکر

بدینوسیله از جراح‌عالیقدر جناب‌آقای‌دکترتقی‌منتخب که سینوزیت دو طرف‌اینجانب‌رامورد عمل جراحی قرار داده و نتیجه کامل حاصل نموده ام کمال تشکر رادارم.

آ ـ ۷۵۸۹ **عزت‌الله ملك زاده**

OKA

کارد و چنگال نقره نود و صد مارك معروف اوکا

ساخت آلمان

فروشگاه کایزر ـ لارزارنو

شرکت سهامی فرد شمیران

باطلاع کلیه صاحبان سهام میرساند مجمع عمومی عادی شرکت‌در روز سه‌شنبه هشتم تیرماه ۱۳۳۸ ساعت ۵ بعدازظهر درمنزل آقای‌مهدی فکری واقع‌درسه‌راه ملك‌آباد تشکیل خواهد شد .از صاحبان‌سهام‌تقاضا میشود بارعایت مقررات قانونی درجلسه حضور بهمرسانند.

دستور جلسه

۱ ـ گزارش هیئت مدیره راجع به‌بیلان یکساله وتصویب ترازنامه

۲ ـ مذاکرات راجع بخط مشی شرکت

۳ ـ انتخاب بازرس

۴ ـ تصمیم راجع بازدیاد سرمایه شرکت

قابل توجه جناب آقای دکتر اقبال نخست وزیر محبوب ایران

رونوشت مقام محترم وزارت کشور ـ رونوشت جناب آقای شهردارتهران

میدان حضرت آیت‌اله بروجردی‌در انتهای خط ۱۹ از شرق میدان به غرب که خیابان وثوق‌الدوله عبور خواهدکرد نقشه تصویبی شماره ۵۹ ـ ۱۲ر۵ر۳۷ که در اداره شهر سازی و ساختمان شهرداری موجود است بعرض ۲۱ متر ترسیم و تصویب گردیده روز شنبه۲۲ ر۳ طی نامه شماره ۸۹۸ ـ ۲۲ر۳ر۳۸ به برزن ۱۴ اطلاع داده شد که مالك ز مین مجاور یخچال وثوق‌الدوله بجای خیابان ۲۱ متری کوچه هفت متری پی کنده و مشغول ساختمان بدون پروانه میباشد و تاکنون نتیجه گرفته نشده معلوم میشود دستی در کار است که با قدرت تمام مشغول اتمام ساختمان‌خود میباشد خواهشمندیم امریه صادر باتوجه بوضعیت محل و نقشه ترسیمی دستور ات لازمه را صادر فرمایند

با تقدیم احترامات فائقه ـ ازطرف جمعیت محلی شرق‌شهباز ـ محمدصفائی

آ ـ ۷۶۲۷

قابل توجه آقایان پزشکان محترم و مدیران داروخانه‌ها

(داروهای واندر) زیر :

CAL - DE - CE injectable **WANDER**

HEPAREGULINE avec Méthionine "

ISO - BENZACYL comp. "

NOVALUCOL Simple & composé "

Vi - DE - 3 injectable.

که چندی تمام شده بود بدکافی رسیده

نماینده انحصاری

لابراتوار واندر درایران

شرکت سهامی آگن ـ تهران

«مؤسسه خروس» ۱ ـ ۲ آ ـ ۷۳۰۳

سینالکو

تهیه شده از عصاره مفیدترین میوه‌ها

تهویه مطبوع

نخستین احتیاج هرساختمان است

دستگاههای تهویه مطبوع یا ماشینهای جدید

وستینگهاوس آمریکا

بشکل واحدهای بسته کامل برای ساختمانهای بزرگ و کوچک

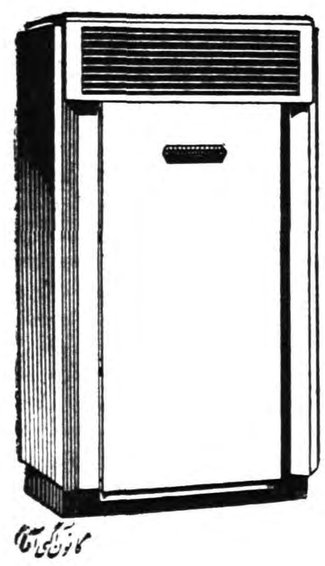

«مدل ۱۹۵۹»

دستگاههای تهویه مطبوع وستینگهاوس با دوام‌ترین و مطمئن‌ترین ماشینهای مشابه خود در جهان فنی تشخیص داده شده است

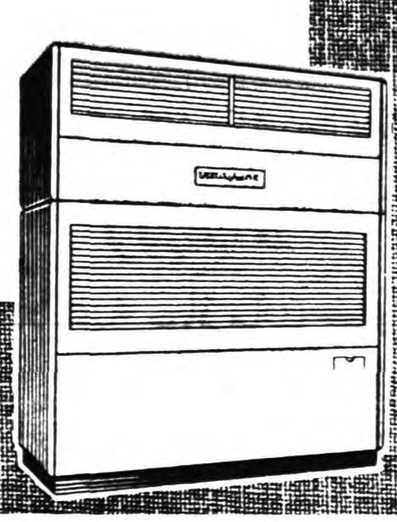

برای هرنقطه و هرگونه اطلاع به نمایندگی انحصاری

شرکت سهامی ایران تکنو خیابان سعدی تلفن ۳۹۵۶۳ ـ ۳۹۵۶۴ مراجعه فرمایند

توتو در کره ماه (دوبله بفارسی)

یك فیلم‌فانتزی‌وتفریحی ـ برنامه ایده‌آل‌اطفال وکودکان‌امشب‌در

سینمای سعدی و پلازا آ ـ ۹۵۷۰

اطلاعات

یکشنبه هفتم ذیحجةالحرام ۱۳۷۸ـ چهاردهم ژوئن۱۹۵۹

سال سی وسوم ـ شماره ۹۹۳۶

هارولدلمب‌و مادام هلو شرفیاب میشوند

بقراریکه اطلاع یافته‌ایم مادام زان‌هلو دبیر کمیته «ایران و فرانسه» که از چند روز پیش مهمان دولت ایران است در ساعت ۱۰ بامداد فردا و آقای هارولدلمب نویسنده ایران شناس بر جسته امریکائی در ساعت ده و نیم بامداد فردا به پیشگاه شاهنشاه شرفیاب خواهند شد . مادام هلو روز سه شنبه و آقای لمب روز پنجشنبه ایران را ترك خواهند گفت .

از طرف آقای شجاع‌الدین شفا رایزن فرهنگی دربار شاهنشاهی‌ضیافتی به ناهار بافتخار مادام هلو در روز دوشنبه و ضیافت عصرانه‌ای بافتخار آقای هارولد لمب در عصر روز سه شنبه در باشگاه دانشگاه داده خواهد شد .

شکایت نخست‌وزیر ازکندی جریان‌کارها

اخیرا بخشنامه‌ئی در باره کندی جریان کارها ازطرف آقای نخست وزیر به وزارت خانه ها صادر شده که ذیلا متن آن بنظر خوانندگان می رسد :

کرارا راجع به لزوم و ضرورت حذف تشریفات زائد اداری و اینکه کارها در اسرع وقت انجام واز پیچو خمهای اداری صرفنظر و حتی الامکان جواب مراجعین به فوریت وبدون معطلی داده شوددستور لازم صادر گردیده ، لیکن هر چند که‌در پاره‌ای از دستگاه های دولتی بااتخاذ رویه های جدید بهبود و سرعت قابل ملاحظه‌ای در کار ها پیدا شده معهذا بهیچوجه تامین مقصود هدف نهائی دولت که سرعت مطلق انجام کار ها می باشد نشده است .

دستور فرمائید دقیقا جریان کار هارا موردبررسی قرار داده‌چنانچه تشریفات زائدی باشد فورا حذف ودر صورتی که احتیاج بصدور دستور باوضع آئین نامه باشد موارد را معلوم و گزارش دهید که اقدام لازم بعمل آید .

نخست وزیر

پیش‌بینی وضع هوا

پیش بینی هوای ایران تا ظهر فردا طبق گزارش اداره پیش بینی کل هوا شناسی بدینقرار است :

هوای شهر تهران صاف گاهی توام با لکه های ابر در ارتفاعات پیش بینی می شود .

هوای شهرستان های شرقی صاف گاهی همراه با کمی ابر خواهد بود ، هوای خوزستان غبار آلود و در روز همراه با گرد و غبار بوده و هوای بقیه نقاط صاف گاهی توام با لکه های ابر در ارتفاعات‌پیش‌بینی می شود .

حداکثر درجه حرارت هوای شهر تهران در روز گذشته ۳۲ درجه سانتیگراد و حداقل آن۲۰ درجه سانتیگراد بالای صفر بوده است .

گرمترین نقاطی که ایستگاه هوا شناسی دارند در بیست وچهار ساعت گذشته شهر آبادان با حداکثر ۴۷ درجه سانتیگراد وسرد ترین نقاط شهر همدان با حداقل ۱۱درجه‌سانتیگراد بالای صفربوده است .

رئیس جدید هیئت مدیره شرکت معاملات خارجی میگوید:

شرکت معاملات خارجی تقویت میشود

آقای دکتر خسروانی رئیس هیئت مدیره‌شرکت معاملات خارجی که دیروز توسط آقای نخست‌وزیر به حضور شاهنشاه معرفی گردید ازامروز در شرکت معاملات خارجی حضور یافت و شروع بکار کرد.

آقای دکتر خسروانی در باره برنامه کار خود به خبرنگار ما گفت همانطورکه‌دیروز اعلیحضرت‌همایونی تاکید فرمودند هدف دولت تقویت دستگاه شرکت معاملات خارجی است و برای این منظور نیز طبق تصویب نامه‌ئی که‌از هیئت دولت گذشته وزارت خانه ها و موسسات دولتی احتیاجات غیر فنی خودرا توسط شرکت معاملات خارجی‌تهیه می کنند. رویهمرفته‌شرکت معاملات خارجی باید درآینده یکدستگاه مجهز برای تامین همه احتیاجات وزارت خانه ها وموسسات باشد .

* * *

آقای دکتر خسروانی کار دولتی خودرا از سال ۱۳۲۰ از وزارت‌امور خارجه شروع نمود و به ترتیب مستشاری نمایندگی‌ایران درسازمان ملل متحد ـ نمایندگی اقتصادی ایران در شورای اقتصادی واجتماعی سازمان ملل ومعاونت وزارت اقتصاد و سر کنسولی ایران در هامبورك را دارا بود وهم اکنون نیز دروزارت امور خارجه مقام وزیر مختاری‌دارد.

مرگ دالس سبب تغییر تصمیم آدنائر شد

آخرین خبر تا ۴ بعدازظهر

صدراعظم آلمان‌گفت: تاوقتی بحران پایان نیافته حق‌کناره‌گیری ندارم

یو.پی ـ یونایتدپرس ـ دکتر آدنائر درمصاحبه خود باخبرنگار یونایتدپرس گفت تصمیم اوبه باقی ماندن در مقام صدارت عظمی بمنظور حفظ وحدت غرب پس‌از مرگ دالس و مقابله باافزایش خطر شوروی اتخاذ شده‌است .

آدنائر گفت هیچ احساس منفی شخصی نسبت به ارهارت در تصمیم او مداخله نداشته بلکه لزوم حفظ وحدت غرب اورا بدین‌کار وادار کرده‌است.

صدراعظم گفت :« من دهسال با سیاسیون دنیای آزاد و هفت سال با دوستم دالس همکاری داشته ام . من تجربیات زیادی بدست آوردم و آلمان از اعتماد دنیای آزاد برخوردار شده و در موقعیت دشوار و حساس کنونی شخص جرئت کناره‌گیری نمی‌کند . من تاوقتی بحران آرام نشود حق‌چنین کاری ندارم .

آدنائر سپس به‌اختلافات بین فرانسه و امریکا پرداخت و گفت باید فورا به‌آن پایان داده شود .همچنین اختلافات بین انگلستان و بعضی کشورهای دیگر را میتوان وباید خاتمه داد . اگر غرب متحد و قوی بماند شوروی سرانجام تسلیم خواهد شد .

آدنائر گفت سیستم دمکراسی آلمان ثابت و مطمئن است . »

خود صدراعظم نیز چنین وضعی داشت صدا ودست دادنش محکم بود و کاملا سلامت بنظر میرسید پنجره‌های اطاقش باوجود سرمای صبحگاهی کاملا باز بود .

برای غیراتمی کردن بالکان

بلگراد ـ خبرگزاری فرانسه ـ روزنامه «پولیتیکا» چاپ بلگراد در سرمقاله خود می نویسد : «یوگسلاوی تمام کوشش خود را بکار خواهد برد تابالکان بصورت پایگاه های بمب اتمی و موشك در نیاید و از بمب‌اتمی وموشك‌بدور باشد .

روزنامه مزبور سپس می نویسد : ایجاد پایگاه اتمی در بالکان صلح جهانی را بخطر خواهد انداخت .

نهرو مسئله تبت را به سازمان ملل متحد ارجاع‌نخواهدکرد

دهلی ـ رویتر ـ نهرو نخست‌وزیر هند که اکنون از نهال دیدن میکند اظهار داشت که بعقیده او ۱۳ هزار تن آوارگان تبتی که اکنون به هند پناهنده شده‌اند در آینده قابل پیش‌بینی به تبت باز نخواهند گشت . نهرو گفت برای این عده در هند کار فراهم خواهد شد .

هند هیچ درنظر ندارد مسئله تبت را به سازمان ملل متحد ارجاع کند .

مسافرت چهارروزه نهرو به تبت امروز پایان یافت .

حمله بپاسگاه پلیس درکرالا

تریوا بخروم (هند) ـ رویتر ـ امروز گروهی مرکب از ۲۰۰۰ تن که به یك پاسگاه پلیس در شمال کرالا حمله برده بودند و برضد حکومت کمونیست این ایالت تظاهرات میکردند مورد شلیك افراد پلیس قرار گرفتند . تظاهر کنندگان با چماق و چاقو مسلح بودند .

اوضاع کرالا همچنان مغشوش است واحزاب مخالف کمونیست تصمیم دارند باعتصاب و تظاهرات حکومت کمونیستهارا در آن ایالت ساقط کنند .

نخست‌وزیر کمونیست کرالا از نهرو دعوت کرده‌است که به بازدید این ایالت بیاید .

بموجب گزارشهای رسیده ۵ تن از مهاجمین به پاسگاه پلیس کشته شده‌اند .

اعطای لقب ونشان به مناسبت تولد ملکه انگلیس

طبق سنتی که از هشت قرن قبل در انگلستان بوجود آمده است عده‌ای ازرجال وهنر مندان مجمع مشترك المنافع بریتانیا در روز تولد ملکه بدریافت لقب و نشان نائل می گردند .

دیروز باین مناسبت نخست وزیر زلاند جدید آقای فاش و رئیس دادگاه مصالحه صنعتی سرجان فاستر بدریافت نشان ودو نفر ازوکلای مجلس عوام بدریافت لقب لردی مفتخر شدند ودر نتیجه عضو مجلس لردها گشتند .

ضمنا دو تن از ستارگان سینمای انگلیس «مایکل روگریود» و«آتن سیلر» نیز لقب ومدال دریافت داشتند ویکی از قهرمانان فوتبال انگلستان وخبر نگار سیاسی روز نامه دیلی هرالد نیز بدریافت نشان ولقب سر نایل شدند .

بازگشت روزنامه‌نگاران افغانی به‌تهران

عصر دیروز هیئت مطبوعاتی افغانی که برای بازدید از آثار تاریخی به شیراز واصفهان عزیمت کرده بودند باهواپیما به تهران واردشدند .

صبح امروز هیئت افغانی از موسسه دخانیات دیدن نمود عصر امروز سفیر افغانستان در تهران مجلس ضیافتی بافتخار هیئت افغانی درمحل اقامت خوددر شمیران منعقد مینماید .

اخطار بگوشت فروشان

بدینوسیله بعموم‌دکانداران گوشت فروش اعم از گوشت گوسفند ویاگوشت گاومتذکر میگردد ازاین‌تاریخ به‌بعد هرگوشت‌فروش‌از نرخ مقررشهرداری گوشت راگرانتر ویاگوشت‌قاچاق (بدون مهر بهداشتی کشتارگاه تهران) بفروش برساند پروانه متخلف فورا لغوو دکان ازصورت گوشت‌فروشی برای همیشه خارج خواهد شد.

آ ـ ۹۶۳۶ **شهردار تهران**

اعتصاب کارگران کارخانه وطن اصفهان

آخروقت امروز خبرنگار ما تلفنی از اصفهان اطلاع داد یکهزار وهفتصد نفر کارگران کارخانه وطن دست باعتصاب ایتالیائی زده وبااینکه‌در کارخانه حاضر شده و نماینده خودرا مضروب کرده‌اند معهذا از کارکردن خودداری نموده‌اند . ازطرف کارفرما طی اعلامیه‌ای بکارگران و اداره کار استان اطلاع داده‌شده است‌که طبق قانون جدید کار حاضراست بخواسته‌های قانونی کارگران ترتیب‌اثر دهد ولی عده معدودی از کارگران که بین سایرین تحریکاتی میکنند موجب ادامه اعتصاب شده‌اند ازطرف مقامات انتظامی اقدامات لازم بعمل آمده ولی هنوز کارگران خواسته‌های خودرا مطرح نکرده و بکار مشغول نشده‌اند .

از تاریخ تاسیس کارخانه وطن تاکنون این اولین اعتصابی است که در آنجا رخ میدهد .

بانیش زهرآگین یك مار خطرناك جان سپرد

طبق گزارش آخر وقت امروز خبرنگار ما از قصر شیرین محمد رضا اسدی سرباز پاسگاه گارد گمرك «آغداغ»واقع در ۱۲ کیلو متری قصر شیرین هنگام انجام وظیفه مورد تهاجم یك مار خطرناك قرار گرفت وبراثر نیش زهر آگین مار جان سپرد .

دکتر عبده بتهران خوانده شد

روز گذشته تلگرافی به آقای دکتر عبده وزیر جدید خارجه اطلاع داده شدکه‌برای تصدی شغل‌جدید بتهران بیایند .

آخرین‌سمت دکتر عبده نماینده دائمی ایران در سازمان ملل بود و اخیرا مدت ماموریت وی پایان یافت و دکتر وکیل بجای ایشان منصوب شد .

آقای‌دکترعبده از طرف سازمان ملل برای نظارت در رفراندوم «کامرون» در افریقا ماموریت دارد ولی با تفویض پستوزارت بایشان احتمال دارد که از انجام آن ماموریت معذرت بخواهد .

طوفان شدید در آبادان

هواپیماها موفق به نشستن در فرودگاه نشدند

خبرنگار ما از آبادان گزارش می دهد از ساعت ۷ بعد از ظهر دیروز هوای آبادان بطور ناگهانی طوفانی شد وبراثر گردو غبار شدید فضای شهر تیره و تار گردید اهالی آبادان که هنگام غروب در خیابان ها گردش می کردند با مشاهده این وضع خیابانها را ترك کردند و بمنازل خود پناه‌بردند طوفان سهمگینی که از ساعت ۷ بعد از ظهر شروع گردیده بود هرلحظه شدیدتر می شد و مردم از این جریان بشدت نگران شده بودند . براثراین‌طوفان سهمگین در بریم و بوارده سیمهای تلفن و تلگراف قطع‌شد و هواپیماهای «اس ـ آ ـ اس» که نیمه شب میخواستند در فرودگاه آبادان فرود آیند موفق نشدند و در نتیجه بطهران مراجعت کردند همچنین بر اثر این طوفان چندین‌درخت کهنسال ریشه کن گردید . طوفان ساعت ۷ صبح امروز آرام شد .

کارهای ساختمانی سد الوند پایان‌یافت

تیمسار سرلشکر اخوی وزیر کشاورزی امروز بخبرنگار ما گفتند .

کار های ساختمانی‌سد رودخانه الوند پایان‌یافت و کانال آن برای بهره برداری آماده گردید با ایجاد این سد ۸ هزار هکتار زمین زیر کشت قرار میگیرد و آب آشامیدنی مردم قصر شیرین تامین شده است .

سد الوند دره کیلومتری‌شهرستان قصر شیرین ساخته شده و کانال اصلی این سد ۳۴ کیلومتر طول دارد . بعلاوه یك کانال انحرافی بطول۹ کیلومتر ساخته شده است و در هر ثانیه ٤متر مکعب آب بکشتزارها می رساند .

درطول‌کانال مدکوربیش از هشتادپل ووسایل موردنیاز آبیاری ساخته شده است .

افزایش نرخ حمل کالا ازتهران به خرمشهر

امروز آقای آذر فر رئیس اتحادیه کامیون داران بخبرنگار ماگفت‌دیشب جلسه‌ای با حضور جمع کثیری از صاحبان کامیون در محل اتحادیه‌تشکیل شده بود و راجع به نرخ حمل کالا از تهران بخرمشهر مذاکرات مفصلی بعمل آمد و ضمن بر رسی مشکلات وضع کامیون داران قیمت حمل هر تن کالا از تهران بخرمشهر ۵۰۰ ریال تعیین شد و این تصمیم بکلیه کامیون داران که در خط تهران بخرمشهر رفت و آمد میکنند تذکر داده شد .

نامبرده افزود تا هفته گذشته کامیون داران هر تن کالا را از تهران بخرمشهر با دریافت ۲۰۰ ریال حمل میکردند که البته بهیچوجه بصرفه ما تمام نمیشد .

ششمین دوره‌ی اجلاسیه‌ی مرکزاتمی پیمان بغداد

بقرار اطلاع ششمین دوره اجلاسیه مرکز اتمی پیمان بغداد در تهران تشکیل خواهد شد و سرجان کاکرافت هنگام مسافرت بتهران در شورای علمی مرکز اتمی که روزهای اول و دوم تیرماه تشکیل میشود شرکت خواهد جست .

دوتاجر معتبر آبادان ورشکست شدند

براثر ورشکستگی این دوتاجر نگرانی شدیدی برتجار آبادان مستولی شده است

بنا بگزارش خبرنگار ما از آبادان ظرف ۲۴ ساعت اخیردونفر از بازرگانان معتبر آبادان که یکی از آنها چندین مستغل و مهمانخانه داشته و دیگری از بازرگانان وارد کننده کالا های کویتی و سایر جزایر خلیج فارس بوده اند ورشکست شده اند این دونفر که گفته می شود در مقابل مبالغ هنگفتی چندین فقره چك بی محل صادر کرده اند بدستورمقامات قضائی دادسرای آبادان بازداشت شده و در یکی از شعبات دادسرا مورد بازجوئی قرار گرفتند .

خبرنگار ما در گزارش‌خودافزوده است باورشکست شدن این‌دونفر بازرگان آبادانی ، در بین‌بازرگانان این شهرستان نگرانی شدیدی ایجاد شده است بطوری که ظرف ۲۴ ساعت اخیر معاملات‌بازرگانان آبادان بطور نقدی انجام گرفته و بازرگانان از دریافت چك وسفته خودداری کرده اند .

پیشنهاد دامداران بشهردار تهران

مربوط به خبر صفحه اول

امروز دامداران پیشنهاد دهنده درادارهخواربار حاضرشده‌وپیشنهادی بشرح زیر تسلیم مدیرکل‌خواربار نمودند که این پیشنهاد امروز ازطرف اداره کل خواربار برای امضای شهردار تهران فرستاده‌شد که درصورت موافقت بمورد اجرا گذارده شود.

۱ـ شهرداری تهران ضمانت کند که ازاین تاریخ تامدت دوماه‌تدریجا طلب چوبداران راپیردازدوچوبداران حق داشته باشند مطالبات خود را مستقیما ازشهرداری تهران وصول کنند.

۲ـ شهرداری تهران تعهد کندکه بلافاصله ازعملیات شرکت توزیع گوشت تامدت دوماه جلوگیری و آزادی کشتار رااعلام نماید .

۳ـ درصورتیکه شهرداری تهران ازکار شرکت گوشت جلوگیری کند وآزادی کشتاررا اعلام وطلب چوبداران رابدهد چوبداران تعهد میکنند که پس ازسه روز ازتاریخ آزادی کشتار تادوماه روزی ۵۰۰۰ گوسفند درکشتارگاه بفروش برسانند .

چوبداران مبلغ بیست میلیون‌ریال تضمین میدهندکه هرگاه نتوانستند دراین مدت باندازه مصرف کشتار روزانه تهران دام درتهران حاضر کنند هرروز تخلف معادل یك‌ششم مبلغ سپرده بصندوق شهر داری خسارت بپردازند .

۵ـ درصورتیکه دامداران بواسطه بروز عوامل طبیعی ونبودن وسایل حمل ونقل‌باندازه‌معینه گوسفندبتهران نرسانند هرده روز یك روز جزءتخلف و عدم انجام تعهد دامداران محسوب نخواهد شد .

این پیشنهاد دامداران بود که برای اطلاع شهردار تهران فرستاده شد یك مقام شهرداری‌امروز اظهارداشت: درصورتیکه دامداران این تعهد را برای زمستان و سیاه بهار نیز به شهرداری تهران بسپارند ، شهرداری تهران ازاین پیشنهاد حسن‌استقبال خواهد کرد وبلافاصله آنرا بموقع‌اجرا خواهد گذاشت ، بهرحال پیشنهاد دامداران امروز تسلیم شهردار شد که‌در صورت موافقت بادوماه تضمین تامین گوشت تهران بلافاصله متن آن بموقع اجرا گذاشته شود .

در تماسی که امروز خبرنگار ما با شهرداری تهران گرفت‌اظهار شد که این پیشنهاد مورد مطالعه واقع شده و تا فردا درباره آن تصمیم گرفته میشود .

تقاضا ازنمایندگان ژاپن برای‌حضور دروزارت بازرگانی

دیروز از طرف وزارت بازرگانی و وزارت خارجه از سفارت ژاپن دعوت شد که برای شروع مذاکرات بازرگانی جهت انعقاد موافقتنامه بازرگانی بین دو کشور نمایندگان ژاپن هرچه زودتر دروزارت بازرگانی حاضر شوند .

از تونل کندوان عبور نکنید

امروز اطلاع حاصل شد که تونل کندوان موقتا بسته می شود مامورین وزارت راه‌اعلام کردند که بعلت احتیاج مبرم تونل به تعمیرات جزئی تونل را مسدود و عبور و مرور نیز از جاده ایکه در بالای تونل ساخته شده‌است تامین خواهد شد ساختمان «گالری» انحراف آب طبقات فوقانی تونل نزدیك باتمام است و تا پایان سال منابع آب موجود در سقف تونل بوسیله لوله های مخصوص‌به «گالری»هدایت خواهد شد از فردا مامورین محافظ تونل درهای‌آنرامی‌بندندوعبور از داخل‌تونل بعلت تعمیرات خطراتی در بردارد .

هارولدلمب وکتاب کوروش کبیر

ظهر دیروز هارولدلمب مورخ و نویسنده شهیر آمریکا باتفاق«بویل» رئیس انجمن دوستداران آمریکائی خاورمیانه و بانو در موسسه اطلاعات حضور یافته‌واز تاسیسات موسسه مطبوعاتی اطلاعات‌بازدید کرد .

هارولد لمب قبل از بازدید از دستگاه های فنی و تحریری نشریات اطلاعات با سناتور مسعودی مدیر اطلاعات ملاقات کرد در این بازدید آقای علی جواهر کلام یك جلد ترجمه کتاب عروس ایران تالیف«لمب» را که بوسیله خود ایشان ترجمه و ازنشریات موسسه اطلاعات می باشد به لمب اهداء کرد

در آرشیو اطلاعات پرفسور لمباز کتبی که‌درباره‌تاریخ‌ایران نوشته شده و عکسهای آثار تاریخی دیدن کرد و چند عکس برای تزئین کتابی که درباره تاریخ ایران تحت عنوان «کوروش کبیر» در دست تهیه‌دارد سفارش داد .

در بازدیددیروز خبرنگار ما مصاحبه جالبی با آقای لمب نمود که‌در صفحه ۹ شماره‌امروز از نظر خوانندگان محترم می گذرد .

تنزل نرخ دینارعراقی درآبادان

ازآبادان خبرنگار ما گزارش میدهد متعاقب خروج دولت عراق از گروه استر لینك هم اکنون مدت چند روز استکه نرخ دینار عراقی در آبادان تنزل یافته است تا چندی قبل نرخ دینار عراقی دویست و بیست ریال بود وبراثر انتشار دینار عراقی‌از طرف کمونیست ها ابتدا نرخ آن‌در آبادان تنزل یافت مدت یکهفته این تنزل‌نرخ ادامه داشت‌و مجددا بهمان نرخ اول باز گشت ولی هم اکنون مدت چند روزی است که برای دومین بار نرخ دینار عراقی در آبادان از دویست وبیست‌ریال به دویست ریال تنزل یافته است خبر نگار ما اضافه می کند که طبق اظهار یك مقام مطلع بازرگانی آبادان ممکن است تنزل نرخ دینار عراقی در آبادان ادامه یابد و حتی بیش از اینهم تنزل کند . در حال حاضر مبالغ زیادی دینار عراقی نزد صرافان آبادان بلا فروش مانده است .

در بازار تهران نیز وضع دینار مدتها است که راکد و بدون معامله است معاملاتی که بندرت انجام می گیرد روی اسکناس می باشد که مظنه آن ۲۱۰ ریال است روی حواله دینار هیچگونه معامله‌ای انجام نمی گیرد .

پرواز توقیف است

بعلت توقیف مجله پرواز جشن هنری مجله تا اطلاع ثانوی بتاخیر می افتد البته شماره ها بارزش خود باقی‌می‌باشد . تاریخ انتشار مجله و انعقاد جشن بعدا اعلام خواهد شد .

آ ـ ۷۶۰۳ ۱ـ۲ **دفتر مجله پرواز**

شروع برنامه جدید

در

باغ مصفای مهمانخانه دربند وکلبه

با

نمایشات عالی گروه معرف:

مانو لوپرالتا

غیب‌گوئی خارق‌العاده وتماشائی توسط هنرپیشگان‌ایتالیائی

ژنی ولوئیس

عملیات آکروباتیك توسط هنرپیشه معروف آلمانی:

بهمراهی

ارکستر جدید ومعروف ایتالیائی. برونوکلر

مهمانخانه دربند

۱ـ۳ آ ـ ۹۵۸۶

آب

جهت آشامیدنی وساختمانی باتانکر های مجهز .

تلفن ۶۵۹۵۹

آ ـ ۲۳۵۷ ۱ـ۲

یك ساختمان تازه

همیشه آقای رضا میرزائی آرزو داشت پولی بدست آورد وزمینی را که دارد بسازد واز اجاره دادن‌راحت شود . این آرزو با سیصد هزار ریال جایزه‌ای که از سری ٤٤١ برده است بر آورده شد وانشاءاله خانه ایشان به زودی ساخته خواهد شد.

آ ـ ۸۹۲۸ **بنگاه بخت آزمائی ملی**

مطب دکتر کابلی

ازخیابان شاهرضا به خیابان تخت جمشیدبین‌ویلاوبهجت‌آباد ساختمان قرمز منتقل شدتلفن‌منزل ٤٧٠٦٧ مطب ٤٤٠٥١

یك‌باب مغازه

وسیع دودهنه درخیابان سعدی نزدیك بانك ایران وهند واگذار میشود به‌تلفن ٤٠٨٨٥ مراجعه فرمائید.

آ ـ ۹۲۲۲

جشن پایان سال تحصیلی

اطلاعات کودکان

مجله اطلاعات‌کودکان بمناسبت پایان‌سال تحصیلی بزرگترین جشن هنری را ترتیب میدهد

اطلاعیه سازمان چای

بطوریکه قبلا باطلاع عموم اهالی محترم تهران‌رسیده چنانچه برای مصرف شخصی احتیاج بچای داخلی داشته باشند در صورتیکه کمتر از ده کیلو نباشد بوسیله تلفن ۶۹۵۷۳ بسازمان چای اطلاع‌دهند تا فورا چای مورد تقاضا به آدرسیکه میدهند فرستاده شود چون این موضوع مورد استقبال بی نظیر مصرف کنندگان قرار گرفته و بوسائل مختلف از تسهیلاتیکه شده اظهار رضایت و قدردانی نموده‌اند و از طرفی منظور اصلی سازمان چای از این عمل وتعیین نرخ نازل برای چای‌معرفی چای‌داخلی بهموطنان عزیزمیباشدبدین وسیله مجددا باطلاع عموم میرساند که چنانچه تا دو کیلو چای داخلی هم برای مصرف شخصی احتیاج داشته باشند با توجه باینکه بهای چای شکسته درجه یك هر کیلو ۱۲۰ و باروتی درجه یك هر کیلو ۱۴۰ و زرین ممتاز هر کیلو ۱۸۰ ریال میباشد بوسیله تلفن ۶۹۵۷۳ نشانی خودرا اعلام فرمائید تا فورا چای مورد تقاضا بنشانی معینه ارسال و بهای آن ضمن تحویل دریافت گردد. ۱ـ۲ آ ـ ۹۲۵۸ **سازمان چای**