۱۶ صفحه
اطلاعات
پنجشنبه ۲۱ اسفندماه ۱۳۵۹ـ پنجم جمادی‌الاول ۱۴۰۱
دوازدهم‌مارس ۱۹۸۱ـ شماره ۱۶۳۸۲ـ تکشماره ۱۵ ریال

رئیس دیوانعالی کشور:

دستگیری افراد در حوادث دانشگاه غیر قانونی بود

درصفحات ۱۶ و ۲

دادستان کل کشور از عدم همکاری دفتر رئیس جمهوری در جهت سرعت بخشیدن در تحقیق گله کرد

در صفحه ۲

صبح امروز در تهران بوقوع پیوست

۳ تروریست ۲ مأمور آگاهی را به مسلسل بستند

در صفحه ۲

گزارش اختصاصی خبرنگاران اعزامی اطلاعات از داخل خاک عراق

گروگانهای هندی، انگلیسی ولبنانی در بازداشتگاه مبارزان عراقی

گروگانهای لبنانی درصورتی که به گروههای مخالف اسلام وابستگی نداشته باشند آزاد میشوند

در صفحه ۲

گروگانهای خارجی مقیم‌عراق‌از راست به چپ:

نوئیل هاری جوبلن، مایکلهاو، محمد صادق امجدی خبرنگار اطلاعات ، مهندس شمس‌الدین قریشی، ریگی ناریانه، حسین زرطلب‌خبرنگارروزنامه‌اطلاعات، حسن اسماعیل لمع، حسین احمدریدانو قشمرحسین قشمر، دربازداشتگاه اردوگاه پیش مرگان مبارز کرد عراق.

توپخانه دوربرد عراق بار دیگر مناطق مسکونی دزفول را زیر آتش گرفت

۱۰ تن از سربازان دشمن در گمرک خونین‌شهر به هلاکت رسیدند

درصفحه ۱۵

نیمی از پادگان قدم سری عراق منهدم شد

کودکان شیردل دزفول قهرمان در زیر صفیر گلوله‌های توپ وموشک های دشمن، درکوره هستی‌بخش دفاع از انقلاب‌و حریم‌مقدس‌میهن اسلامی‌گداخته میشوند، تجربه می‌اندوزندو جاخالی نمی‌کنند، تا در نزدیکترین زمان ممکن شراره‌های خشم خود را بر دیوصفتان بعثی‌ببارند، کودک دزفولی که بر روی آوار برجای مانده از ستم مزدوران پاید صدام یزید بر ویرانه های کاشانه‌اش‌نظاره میکند، اسطوره‌ای از مقاومتی انقلابی است که میماند تا تفنگ در دست گیردو درخط اول نبرد به قلب دشمن تازد.

نسل جوان ایران فردا خط سرخ شهادت را برگزیده است و بیگمان این نسل استوار، انقلاب‌و میهن‌اسلامی رادلیرانه تا مرزایثار و شهادت پاس خواهد داشت و با خون‌سرخ خویش استقلال، آزادی و جمهوری اسلامی را تداوم و حیات جاودان خواهد بخشید.

سخن روز

بخشنامه «علنی» یکی از گروههای چپ به مردم هوادارانش :

باید «جنگ تحمیلی» را به «جنگ داخلی» تبدیل کنیم!

★ درگیریهای دانشگاه رادوطائفه ایجاد یاتشدید کردند .طائفه‌ای که میخواست مراسم را بهم بزند و طائفه‌ای که میخواهد حکومت راسرنگون کند.!آن طائفه‌ای نخست باید شناسائی ومجازات شود .ولی مامطمئنیم که اگر آنها(طائفه نخست)هم آنجانبودند آنانکه برای ایجاد جنگ داخلی اعلامیه میدهند وآنجاهم بودند بهر حال حادثه رامی آفریدند مگر بگوئید آنهادر گوشه‌ای به‌تسبیح حضرت زهرا (س) مشغول بوده‌اند !!

گفتیم و هنوزهم باور ما همین استکه «حوادث‌شوم» دانشگاه تهران تنها در چماقکشی عده‌ای علیه جمعیتی‌دیگر خلاصه نمی‌شود. اگر چنین بود و فقط همین بودبسیار ساده و طبیعی بود که ما نیزهمنوای مخالف و موافق تنها و تنها در مذمت چماقکشی و چماق‌بازی و ریشه‌های آن و حمله و هجوم و افشاگری نسبت به حامیان این پدیده سخن گوئیم و بس. ای‌کاش فقط قضیه همین بود. برادر محترم آقای رئیس جمهوری و روزنامه و صحابه وتبعه ایشان چنان سخاوتمندانه غمض عین می‌کنندکه‌انگار در تمام آفاق هیچ اتفاقی نبوده است جز چماقکشی‌عده‌ای ظالم و معلوم‌الحال، برسر عده‌ای مظلوم و مجهول‌الحال ! ازآنجا «مجهول‌الحال» می‌گوئیم که هیچکس از این‌عزیزان حتی برای یکبار ذکرخیری از گروههای سیاسی مظلوم و معصوم شرکت کننده در دانشگاه بمیان نمی‌آورند.

شگفتی اینجا است که خودشان «هرچه» می‌خواهش می‌گویند . به بهانه چماقکشی و چماقداری دولت‌ومجلس و تمامی نهادها و ارگانها را هرروز در نوشته‌ها و مصاحبه ها و کارنامه‌ها و سخنرانیهایشان بسختی‌میکوبند و با اینهمه چنان تبلیغ می‌کنند که گوئی هرکه و هرگروه، که در برابر این نمایش کمدی درام تسلیم نشد و به انتقاد پرداخت حامی چماقداران است ! اما حقیقت اینست که حادثه دانشگاه تهران را باید از دوسوی ملاحظه کرد. چماقداری و چماقکشی یا شعارهای توهین آمیز واخلال در سخنرانی رئیس جمهور از یکسوی و نقشه های رذیلانه‌ای که همه یا برخی گروههای سیاسی حاضر درآن مراسم در جهت‌براندازی حاکمیت به‌اجرا درآوردند از سوی دیگر.

اکنون در ادامه سخنان دیروز بگذارید ابتدا به تحلیلها و نقشه‌ها و دیدگاههای‌برخی گروهها و گروهکها اشاره کنیم تا بدانیم که صاحبان این تحلیلها و تئوری‌ها چگونه محیط دانشگاه را به محض ایجاد شرایط‌مساعد به محیط آزمایش و آزمایشگاه تئوریهای خویش تبدیل کردند.

● نخستین گروهی که دیروز به آن اشاره کردیم گروهی بود که نام حزب‌هم روی خودش گذاشته وبنابه تقسیم‌بندیهای امروز در جرگه مارکسیستهای مائوئیست‌است. و اینهم چند سطری از دیدگاهها و نظرگاههای حزب مزبور که چندی قبل از حوادث دانشگاه بوسیله اعلامیه، آشکارا توزیع می‌شد. (دیروز نیز به این موضوع توجه دادیم).

مضمون اطلاعیه مزبور چنین‌است: آقای‌رئیس‌جمهور مردم آماده «قیام»اند. شما مردم را به قیام دعوت کنید تا «مستبدین حاکم» را از مسند بزیر بکشند ...

● گروهک ضد انقلابی دیگری که می‌شود گفت‌حداقل امتیازی که نسبت به داردسته های قبلی دارد اینستکه حرف دلش را آشکارتر و واضح‌تر بیان می‌کند. این‌گروه نیز از نظر همین تقسیم‌بندیها در جرگه مارکسیستهای دو آتشه بسر میبردو در تمام نشریات و اعلامیه های خودبه فحاشی و شورش مسلحانه علیه هردو جناح حاکمیت‌می‌پردازد . باصطلاح «ذوالیمینین» ! است. یعنی باهردودست میخواهد بجنگد ، هم علیه بقول خودش لیبرالها وهم‌علیه ارتجاع. اینهم چند سطر از تحلیلها و دستورالعملهای‌گروه مزبور که مدتها پیش طی اعلامیه در سطوح مختلف توزیع شد: جنگ ایران و عراق جنگی است ارتجاعی ودولتین دوکشور باتبانی قبلی این جنگ را براه انداخته‌اندتا خلق کرد را در هردو کشور به ضمیمه گروههای انقلابی(یعنی

بقیه در صفحه ۲

حجت‌الاسلام محمد منتظری در مصاحبه اختصاصی با اطلاعات :

بابزرگ کردن نقطه ضعفها، ضدانقلاب راعلیه ارگانهای انقلابی بسیج میکنند

پاسخ رئیس جمهوری به حجتی کرمانی و موضعگیری دولت درقبال حوادث دانشگاه

اطلاعیه ستاد مشترک ارتش درمورد یگان حفاظت رئیس جمهوری

درصفحات ۱۳ـ۱۴ و ۵

مسابقه فوتبال پرسپولیس فردا با حضور رئیس جمهوری انجام میشود

درصفحه ۱۵

دادسرای انقلاب‌اتهامات امیرانتظام را اعلام‌کرد

محاکمه امیر انتظام سه‌شنبه آغاز می‌شود

در صفحه ۲

تلاش همه جانبه امریکا برای تسلط بر خلیج فارس افزایش یافت

★ژنرال هیک برای توافق های نظامی به‌منطقه‌خلیج فارس سفر می کند

درصفحه۱۶

درصفحه جهان‌سیاست امروز

سك ، استخوان سوخته را بو نمی کند

مقاله‌ای‌از : دکتر ابوترابیان

صفحه ۱۲

اطلاعیه ستاد برگزاری سالگرد

شهادت آیت‌الله صدر

ستاد برگزاری سالگرد شهادت آیت‌الله صدر ، در اطلاعیه‌ای ازهمه شاگردان و علاقه‌مندان شهید آیت‌الله‌صدر خواست هرگونه آثاری ازآن شهید دارند بطور امانی در اختیار ستاد بگذارند . متن اطلاعیه به شرح زیر است :

«شهادت این بزرگوارانکه عمری را به مجاهدت در راه اهداف اسلام گذرانده‌اندعجیب نیست، عجیب‌آنستکه‌مجاهدان راه حق در بستر بمیرند و ستمگران‌خیانت‌پیشه دست‌خبیث خودرابخون‌آنان آغشته‌کنند.» (از پیام‌امام بمناسبت‌شهادت آیت‌الله صدر

ستاد بزرگداشت سالروز شهادت قربانی رژیم خونریز بعث عراق، شهید بزرگ و اندیشمند عالم اسلامی آیت‌الله العظمی سید محمدباقر صدر آغاز بکار کرد. برای اینکه مراسم درخور مقام عظیم علمی و معنوی این‌شخصیت بزرگ هرچه باشکوهتر برگزار شود، همه شاگردان و علاقمندان شهید آیت‌الله‌صدر رابهمکاری دعوت میکنیم و از تمام کسانی که آثاری از معظمله (عکس ، نوار، نوشته، کتاب) دارند تقاضا داریم بطور امانی در اختیار این ستاد قرار دهند.

مکان : میدان بهارستان ـ مدرسه عالی شهید مطهری
تلفن: ۶۰۶و۶۰۳ـ۳۱۱۶۰۱ (داخلی ۲۱۹)

برنامه حرکت قطارهای نوروزی در اطلاعات امروز

★ بلیت های نوروزی قطار ۲۴ ساعت قبل از حرکت فروخته میشود

در صفحه ۲

رزمندگان دلاور اسلام درخط اول جبهه مریوان

محمد حسین زاهدشکرابی و مهدی کاشیان :

رزمندگان‌دلاور سپاه‌پاسداران و ارتش‌جمهوری اسلامی‌ایران با نیرو گرمی توان یافته از مکتب «الله» و با عملیات کاملا هماهنگ در ارتفاعات پربرف و سوزناک غرب کشور در برابرگروهکهای اهریمن‌صفت ضدانقلاب سینه سپر کرده‌اند تا ارامش و امنیت‌را بصفحات کردستان عزیز بازگردانند .

ضدانقلاب که با تکیه برحمایت علنی رژیم پوشالی صدام‌قصد ضربه زدن به انقلاب اسلامی ایران را در سر می‌پرورانند، اکنون به یاری ، کومردانی که در انبوه برف و باران در ارتفاعات نوار مرزی‌کردستان حماسه‌های ایثار ، فداکاری و استقامت می‌آفرینند ، آخرین نفس‌هـای مذبوحانه‌اش را می‌کشند.

حماسه‌سازان جانباز میهن اسلامی‌مان بدون برخورداری از کوچکترین وسایل‌گرم‌کننده و با ابتدائی‌ترین وسایل‌ممکن در دل کوهها در پیکارمستمر حق با باطل با شور وفاداری و دفاع از سرزمین مقدس انقلاب اسلامی گرم می‌شوندو سرسختانه بدل‌دشمن میتازند درحالیکه ایادی داخلی دشمن در درون برآن شده‌اند اذهان عمومی را از مسیر جنگ منحرف کنند و با ایجاد جو تشنج سیلی محکمی را که «انقلاب» بر چهره‌پلید استکبار جهانی نواخته است در داخل جبران کنند . زهی خیال‌باطل اینان بدانند تا خون شهیدان و مبارزان اسلامی‌از سرزمین «الله‌اکبر» می‌جوشد چون‌کفی برآب ازبین خواهند رفت .

عکس از : مهدی کاشیان خبرنگار عکاس اعزامی‌اطلاعات به جبهه غرب

خسارات عراق از ۱۵ شهریور تا پایان ۵۹/۱۲/۲۰

نوع خسارت	تعداد
هواپیما	۲۲۲ فروند
هلیکوپتر	۳۶ فروند
تانک و نفربر زرهی	۳۳۷۳ دستگاه
موشک انداز	۶۰ دستگاه
انواع خودرو ارتشی	۲۷۴۰ دستگاه
آتشبار سنگین و سبک	۹۹۲ قطعه
ناوچه موشک انداز واژدرافکن	۲۹ فروند
کشتی لایروبی	۲ فروند
کشتی حامل مهمات	۸ فروند
پایگاهای نظامی، تاسیسات صنعتی، نفتی و پل	۴۴۴ منطقه

[illegible]

وضع عمومی جبهه ها در صفحه ۲.

پیام آیت‌الله العظمی منتظری بامامان جمعه اهواز و پایگاه مصدق

این اطلاعیه دیروز از سوی فقیه عالیقدر آیت‌الله العظمی منتظری خطاب به امام جمعه اهواز و امام جمعه پایگاه مصدق انتشار یافت:

بسمه تعالی ـ جنابان حجج اسلام آقایان طاهری امام جمعه اهواز و منتخب امام جمعه پایگاه مصدق دامت افاضاتهما.

پس از سلام، حمله‌های مجدد مزدوران صدام کافر بوسیله موشک وتوپ بمردم بیدفاع شهرهای اهواز، دزفول، ایلام وسوسنگرد و کشتار عده‌ای از برادران وخواهران مسلمان موجب تاسف وناراحتی گشت.

این حملات بخشی از توطئه‌های آمریکا وعمال آن پیرامون رد صلح‌تحمیلی امریکایی از طرف امت وامام میباشد وهدف آنها تسلیم نمودن ملت قهرمان ایران و نیروهای مسلح شجاع آن دربرابر صلح تحمیلی است که بمنظور نجات رژیم صدام از سقوط حتمی طرحریزی شده، بدیهی است باتوکل بخدای بزرگ وتدارک حمله نظامی متقابل بهارتش بدون ایمان وروحیه صدام، این توطئه‌ها خنثی خواهد شد. مستدعی است مراتب تسلیت اینجانب را بخانواده‌های مصیبت‌زده ابلاغ فرمایید. رحمت وغفران حق را برای شهدا، و توفیق بازماندگان را در حفظ دستاوردهای انقلاب اسلامی و مقاومت ملت ونیروهای مسلح را دربرابر توطئه‌های ابرقدرتها وعمال آنها ازخدای بزرگ مسئلت می‌نمایم. ـ والسلام‌علیکم ورحمت‌الله ـ حسینعلی منتظری ـ ۵۹/۱۲/۲۰

دادستان کل کشور ازعدم همکاری دفتر رئیس جمهوری در سرعت بخشیدن به تحقیق در موردحوادث دانشگاه گله کرد

دادستان کل کشور درارتباط با وقایع اخیر دانشگاه، دیروز پیامی فرستاد.

آیت‌الله موسوی اردبیلی درمقدمه‌این پیام گفت: امروز (دیروز)دستگاه قضائی‌وارد پنجمین روز رسیدگی به‌این امر شده و درطول این مدت به بیش از ۷۰۰پرونده رسیدگی کرده و بقیه نیز انشاءالله در اسرع وقت رسیدگی خواهد شد. وی ضمن اشاره به مراجعات و تلفن های مخالف و موافق رئیس جمهوری گفت: از سوی دفتر ریاست‌جمهوری در مورد نداشتن تخصص قضائی بازپرسها اعتراض شده، ولی فکرمی‌کنیم‌مسئله رسیدگی به‌این امر از نظر کارشناسی سالم بودموکارها با کمال حسن پیش میرود.

دادستان کل کشور در قسمتی دیگر از این پیام همچنین گفت: مطلب‌مهمی که باید بمعرض‌هموطنان برسانم، این است که‌اگرمی خواهید حکومت قانون مستقر شود و مشکلات ما درجو سالم رسیدگی شود، بایستی‌با این دستگاه‌همکاری کنید و الا باتوجه بشتشنج جو کنونی، هیچ‌وقت کاری از ماساخته نخواهد بود، جو متشنج کنونی موجب ناراحتی فکری برای کل جامعه شده وهرگونه‌حرکت تندی از قبیل اعلامیه، اطلاعیه، سخنرانی و اجتماعات به تشنج دامن خواهد زد. بنابراین‌تحریک چنین جامعه‌ای که‌هیچ‌طرف حاضر نیست ازنظر و عقیده خود صرفنظر کند، دستگاه قضائی چکار می تواندبکند؟ کدام مردم به‌این دستگاه و برقراری حکومت قانون امیدوار باشند وهم‌اوضاع به وضع عادی برگردد؟

در رابطه با این مسئله، آیت‌الله موسوی اردبیلی‌از تمام رسانه های گروهی کشور درخواست کرد که از انتشار مطالب تند و احساساتی که به‌آرامش مردم لطمه میزند، خودداری کنند.

دادستان کل کشور همچنین افزود: مقاله‌ها و اطلاعیه های بعضی از شخصیتهای سیاسی‌ـ مذهبی‌کشور و یا اساتید و ارگانهای مملکتی در این زمینه مسئله حادی را برای این‌رسانه‌ها ایجاد خواهد کرد، از نظر اینکه انتشار یا عدم انتشار آنها برای مسئولین رسانه های گروهی نوعی سردرگمی و بلاتکلیفی بهمراه خواهد داشت، لذا برای اجتناب‌از این امر، پیشنهاد میکنم که آقایان محترم عنایت کنند اطلاعیه‌ها و سخنان تند ننویسند ونگویند، تارسانه های گروهی نیزازبلاتکلیفی رهائی یابند. درخاتمه این پیام، دادستان کل کشور ضمن گلایه از عدم همکاری دفتر ریاست جمهوری در جهت سرعت‌بخشیدن به‌امر تحقیق وقایع اخیر دانشگاه گفت:نتیجه گزارشات‌تکمیلی در آینده نزدیکی از طریق صدا و سیمای جمهوری اسلامی ایران در اختیار همگان قرار داده خواهد شد.

وضع عمومی جبهه‌ها

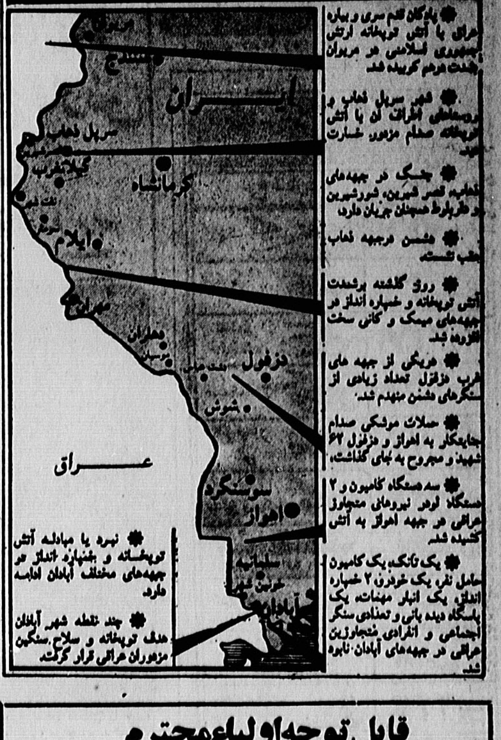

- پادگان قلم سری و بیاره عراق با آتش توپخانه ارتش جمهوری اسلامی در مریوان بشدت درهم کوبیده شد.
- شهر سرپل ذهاب و روستاهای اطراف آن با آتش توپخانه دشمن مزدور خسارت دید.
- جنگ در جبهه‌های ذهاب، قصر شیرین، [illegible] همچنان جریان دارد.
- دشمن درجبهه ذهاب عقب نشست.
- روز گذشته برشدت آتش توپخانه و خمپاره انداز در جبهه‌های میمک و کانی سخت افزوده شد.
- درنبردی از جبهه های غرب دزفول تعداد زیادی از سنگرهای دشمن منهدم شد.
- حملات موشکی صدام جنایتکار به اهواز و دزفول ۶۲ شهید و مجروح به جای گذاشت.
- سه دستگاه کامیون و ۲ دستگاه لودر نیروهای متجاوز عراقی در جبهه اهواز به آتش کشیده شد.
- یک تانک، یک کامیون حامل نفر، یک خودرو، ۲ خمپاره انداز، یک انبار مهمات، یک پاسگاه دیده بانی و تعدادی سنگر اجتماعی و انفرادی متجاوزین عراقی در جبهه‌های آبادان نابود شد.
- نبرد با مبادله آتش توپخانه و خمپاره انداز در جبهه‌های مختلف آبادان ادامه دارد.
- چند نقطه شهر آبادان هدف توپخانه و سلاح سنگین مزدوران عراقی قرار گرفت.

قابل توجه اولیاء محترم دانشجویان خارج از کشور

موسسه اطلاعات برای آبونمان «روزنامه» جهت‌دانشجویان خارج‌از کشور تخفیف‌قابل ملاحظه‌ای‌قائل می‌گردد. جهت اطلاعات بیشتر با مدارك تحصیلی دانشجو به‌خیابان‌خیام ـ روزنامه اطلاعات طبقه اول اتاق ۱۳۵ مراجعه فرمائید.

گروگانهای انگلیسی، هندی و لبنانی دربازداشتگاه مبارزان عراقی

بدنبال انتشار گزارشهائی مبنی‌بر پیروزی جنگ شدید پیشمرگان کرد عراق‌بارژیم مزدور صدام بعثی دراستان های شمال آن کشور ،برای آگاهی از اوضاع داخلی عراق و نیز چگونگی نبرد رهایی‌بخش پیشمرگان کرد عراق علیه نیرو های مزدور بعثی ، روزنامه اطلاعات اقدام بفرستادن یك گروه خبری به داخل خاك عراق کرد . این گروه متشکل‌از «صادق امجدی» و «حسین زرطلب» خبرنگار وخبرنگار عکاس دفترنمایندگی‌موسسه اطلاعات درارومیه ، بایاری چند تن از پیشمرگان کرد عراقی ، عازم عراق شدند . گزارش خبرنگاران اعزامی اطلاعات به داخل خاك‌عراق را می‌خوانیم :

با توجه به‌فرهنگ‌وملیت خاص کردستان عراق و کوههای سربفلك کشیده این منطقه ، براحتی‌می‌توان گفت که ساکنان کردستان عراق با طبیعت لجام گسیخته درلحظه در جدال هستند و بخاطر این نبرد ، عامل سرکشی و عصیان فکری و عدم تسلیم در تمام ابعاد وجود ساکنانش نگاشته‌شده است .

تاجایی که [illegible]، دکتر جراح و متخصص امراض داخلی همراه با وکلای دادگستری وبالاخره وزیر «دولت» کابینه صدام مزدور دست یکدیگر را بفشارند و بنام پیشمرگ سلاح بدست ، مصمم باشند برای جنگیدن و رهایی از سلطه رژیمی‌فاسدوفاشیستی.

پس از ساعتها حرکت در کوه های صعب‌العبور منطقه، وارد کردستان عراق ، محل اقامت پیشمرگان قهرمان، شدیم و سرگرم تهیه گزارش و عکس از این منطقه شدیم .

در یکی از اردگاه های پیشمرگان کرد عراق با ۸ گروگان خارجی مقیم عراق که چندی قبل توسط پیشمرگان دستگیر شدند ، برخورد کردیم .

به گفتگو با گروگانها نشستیم و یکی از آنها که کمی به زبان فارسی آشنایی داشت گفت :

از اینکه شما خبرنگاران را درکنار خودمی‌بینیم‌خیلی خوشحال هستیم ، ما تا حال ۳۵روز است که گروگان می‌باشیم .

روحیه تمامی گروگانها خوب است و درکنار آنها در حالیکه چند روزی از سفرمان گذشته بود ، غذا خوردیم .

یك گروگان انگلیسی که روحیه خود را باخته بودو پشت سرهم سیگارعراقی‌دود می کرد درپاسخ به این سئوال که آیا پیامی برای دولت انگلیس دارد یا خیر ، گفت :

چرا پیام مهمی دارم وآن اینکه چون در روزهای‌جشن عروسی پسر ملکه الیزابت گروگان بودم و نتوانستم تلگرافی دامادی پسرشان‌را تبریك بگویم ، بدینوسیله «مبارك باد» می‌گویم !!

پیشمرگان عراقی اسامی این هفت گروگان را به این شرح دراختیارما قرار دادند :

مایکل پاول تبعه‌انگلستان، ۲۸ ساله‌مهندس مکانیك .

نوئیل‌هاری جوبلن تبعه هندوستان ، ۴۳ ساله مکانیك .

شمس‌الدین قریشی تبعه هندوستان ، ۴۰ساله‌مهندس شهرسازی .

ریکی ثاریانه تبعه‌هندوستان ۴۴ ساله رئیس گروه مهندسین معمار .

حسن اسماعیل‌لمع تبعه لبنان ، ۳۲ ساله شغل بنا .

حسن اسماعیل‌لمع تبعه لبنان ، ۲۶ ساله مکانیك .

قسس حسین قسمی تبعه لبنان ، ۳۰ساله‌شغل آهنگر.

هشتمین گروگان نیز یك کارگر‌ساده‌بود که‌پیشمرگان کرد عراق‌او را آزاد کردند تا نامه‌ها و پیامهای گروگانها را به سفارتخانه های کشور های متبوعه آنها تسلیم‌کند.

مهندس «شمس‌الدین‌قریشی» در مورد نحوه دستگیری خود و دوستانش گفت:

در روز ۳۱ ژانویه «۱۱ بهمن ماه» ساعت‌چهار بعداز ظهر بود که کار خود رادر شرکت «کیکتانه» ، که یك شرکت ساختمانی لبنانی‌است و تاسیسات آبرسانی یکی‌از شهر های استان «سلیمانیه» عراق رابعهده دارد، ترك کردیم .

وی افزود: در حال‌بازگشت به‌خانه های خود بودیم که در محلی میان «کوتل» و «پیر قربان» ، در محاصره پیشمرگان کرد مسلح قرار گرفتیم و بازداشت شدیم .

پیشمرگان از ماخواستند تا نامه‌ای بنویسیم و ازدولت عراق بخواهیم برای آزادی ما آنها نیز در مقابل ۹نفر از پیشمرگان را که‌درزندان بغداد هستند ، آزاد کنند.

گروگانها می گفتند : دولت‌های متبوعه‌ما بایدبرژیم صدام رازیر فشار قراردهند و باآزادی ۹ پیشمرگ کرد، نسبت به آزادی ما اقدام نمایند.

در پایان با چندتن از رهبران پیشمرگان کردعراق بنامهای «دکتر محمودعثمان» و «رسول مامند» و«سرلشکر عزیز اکراوی» گفتگویی انجام دادیم.

آنها گفتند: آفتاب عمر حکومت فاشیستی‌صدام‌مزدور لب گور است ، صدام بعثی ۹نفر از پیشمرگان مبارزرا در «کمپ اعدام» نگاهداشته تا اعدام کند و مابخاطرآزادی این قهرمانان کرد، اقدام‌به گروگانگیری اتباع خارجی مقیم عراق کردیم و باز هم توان داریم حتی از کار‌گزاران مهم رژیم صدام مزدور رانیزگروگان خواهیم گرفت.

باتوجه التیماتوم ما به دولت ضد مردمی صدام ، آنها باز میخواهند ۹پیشمرگ قهرمان را اعدام کنندو حتی اکثر خانواده های پیشمرگان کرد را نیز دستگیروزندانی کرده‌اند .

درآینجاست که روی‌سفاکان تاریخ و حتی «هیتلر» را هم صدام سفیدکرده است.

ما تاکنون بیش‌از ۱۲۶۰ شهید داده‌ایم و هر روزکه میگذرد احساس میکنیم که مسئولیت ما دررهایی‌ازدست فاشیستی چون صدام بعثی سنگینتر می شود لذا بر قاطعیت خود می‌افزائیم تا اورا با نبرد رهایی بخش خود سرنگون سازیم .دکتر محمود عثمان در مورد ۳ گروگان تبعه لبنان گفت :

ما در مورد آنها تحقیقات وسیعی را در کشور لبنان آغاز کرده‌ایم تا چنانچه به گروههای‌مخالف‌اسلام‌وابسته نباشند ، آزادشان کنیم...

گروه اعزامی خبرنگاران اطلاعات به داخل خاك عراق در پایان گزارش خود می‌نویسند : سرزمین‌های‌سخت و صعب‌العبور کردستان‌عراق اینك در انتظار پیروزی دلاوران کرد بر رژیم ضد مردمی‌صدام‌است‌وپیشمرگان حماسه آفرین کرد عراق‌با رشادت های خود روز به روز برحملات طاغوت شکن‌خود می‌افزایند .

لازم به توضیح است که پیشمرگان کرد عراق در تاریخ ۲۵ بهمن ماه ۸ تن از اتباع خارجی مقیم عراق را که در یك شرکت برای ارتش مزدور عراق‌درنزدیکی های مرز ایران کار می‌کردند، به‌گروگان گرفتند.

پیشمرگان سپس طی اطلاعیه‌ای اعلام کردند که چنانچه دولت بعثی صدام ، پیشمرگان و خانواده های آنان را که در بازداشت هستند آزاد کند ، آنهانیز متقابلا گروگانهای خارجی را رها خواهند ساخت.

۳ تروریست ۲ مامور آگاهی را به مسلسل بستند

ساعت هفت و نیم صبح امروز طی درگیری ماموران گشت اداره آگاهی شهربانی با یك گروه سه نفری افراد مسلح در خیابان نوفل‌لوشاتو (چرچیل سابق) ۲ نفرماموران آگاهی شهید شدند و یکی از افراد مسلح مجروح و دیگری دستگیر شد. سومین نفر از افراد مسلح هم‌اکنون (ساعت دهونیم‌صبح) در ساختمانی در ضلع شرقی سفارت شوروی مخفی‌شده و ماموران‌ساختمان مزبور را در محاصره دارند.

خبرنگاران اعزامی‌ما ازمحل حادثه و از اداره آگاهی شهربانی گزارش‌دادند: ساعت ۷ صبح امروز افسران و ماموران‌آگاهی شهربانی‌هنگام گشت در خیابان فردوسی به اتومبیلی با سه نفر سرنشین که از خیابان عبور میکرد و بنظر میرسید مسروقه باشد مشکوك شدند و بهسرنشینان آن دستور توقف دادند ولی سرنشینان اتومبیل مزبور بمحض مشاهده ماموران بر سرعت اتومبیل افزودند و ماموران نیز بتعقیب آنها پرداختند .

در خیابان نوفل‌لوشاتو (چرچیل سابق) سرنشینان ، اتومبیل را متوقف کردند و به ساختمان چند طبقه‌ای در خیابان ضلع شرقی سفارت شوروی جنب بازار کویتی های آن محل رفتند و چون ماموران آگاهی را همچنان‌در تعقیب خود دیدند با اسلحه های یوزی و اسلحه کمری بطرف ماموران تیراندازی کردند، ماموران نیز متقابلا مبادرت به تیراندازی کردندو در این درگیری که بمدت نیم ساعت ادامه داشت یك افسر آگاهی بنام‌ستوان دوم سیفی و یك درجه‌داربنام سرپاسبان نقی‌لو شهید شدند.

سرانجام یکی‌ازسرنشینان اتومبیل مزبور در نتیجه‌تیر‌اندازی ماموران مجروح و همراه با دومین نفر ازآنان دستگیر شد، سومین نفراز سرنشینان اتومبیل در یکی از اتاقهای ساختمان مذکور که بنظر میرسدمرکز ومحل اقامت آنان میباشد پناه گرفت ومخفی‌شدکه‌ماموران بلافاصله آن ساختمان را محاصره کردند تا ویرا نیز دستگیر کنند.

در بازرسی از ساختمان مذکور واز اتاق های محل سکونت این گروه مسلح تعدادی پاسپورت و اطلاعیه های مربوط به گروه پیکار و فدائیان خلق و همچنین مدارك و اسنادی مربوط به گروه آزادیبخش ارمنستان و اسناد مدارك دیگری به دست آمد و همراه با فرد مسلح دستگیر شده به‌اداره آگاهی شهربانی‌انتقال‌یافت.

جنازه ستوان دوم سیفی و سرپاسبان نقی‌لو افسر و درجه‌دار شهید آگاهی به بیمارستان دادگستری انتقال یافت و یك مجروح این‌گروه مسلح نیز برای معالجه به بیمارستان سینا منتقل شد.

هم اکنون تحقیقات ازیك فرد مسلح دستگیر شده از این گروه ، در شعبه ۷اداره آگاهی شهربانی ادامه دارد و اسناد و مدارك مکشوفه‌از این گروه مسلح نیز به‌همین شعبه آگاهی منتقل شده و مورد بررسی قرار گرفته است.

بنابااظهار یکی ازافسران اداره آگاهی این گروه‌سه نفری مسلح اعضای گروه آزادیبخش ارمنستان می‌باشند.

ساختمان محل سکونت این گروه هنوز هم (ساعت ۱۰٫۵ صبح) در محاصره ماموران میباشد تاسومین‌نفر ازاین گروه نیز دستگیر شود.

یکنفر مجروح این گروه که به بیمارستان‌سینا منتقل شده ممنوع‌الملاقات است و همچنین هویت فرد مسلح دستگیر شده که بازجوئی از وی در شعبه ۷ آگاهی ادامه‌دارد اعلام نشده است.

برنامه حرکت قطارهای نوروزی در اطلاعات امروز

بلیت های نوروزی راه آهن ۲۴ساعت قبل ازحرکت بفروش میرسد

★ فروش بلیت های نوروزی راه آهن از ۲۶ اسفند آغاز میشود

بلیت های نوروزی راه‌آهن امسال بدون پیش‌فروش و ۲۴ ساعت قبل از حرکت در ایستگاه مرکزی تهران بفروش میرسد.

بلیت های نوروزی از۲۶ اسفند ماه الی ۱۵ فروردین ماه سال آینده در تهران و شهرستانها بفروش خواهد رسید.

علیزاده رئیس کل راه‌آهن دولتی ایران که در یک مصاحبه مطبوعاتی و تلویزیونی برنامه های‌راه‌آهن را در ایام عید در زمینه‌حمل ونقل سریعتر مردم تشریح‌می‌کرد، خاطرنشان ساخت:به علت مشکلاتی که در راه‌آهن وسایل یدکی جدید و تعمیر لکوموتیوها و دیزل های فرسوده داریم . امسال‌نیروی کشش دیزلهای راه‌آهن‌پائین است و از آنجا که بین ۱۰ تا۲۰ درصد کار راه‌آهن به حمل ونقل مسافرین‌اختصاص دارد و وظیفه اصلی این دستگاه حمل مواد ضروری مثل سوخت و کمك رسانی به نقاط جنگی است ، امسال روزانه ۱۴ قطاررفت و ۱۴ قطاربرگشت‌درمجموعه خطوط راه‌آهن کارجابجائی مسافران نوروزی را برعهده خواهند داشت . که از این تعداد ۴ قطار از مشهد به تهران و ۴ قطار از تهران‌به مشهد همه روزه مسافران‌را جابجا میکنند . ۴ قطار به جنوب هم داریم که ۳ قطار به مقصد اندیمشك و یکی به مقصد اهواز و بالعکس رفت و امد میکنند. در همین‌رابطه روزانه یك قطار به تبریزیك قطار به مراغه ، دو قطاربه شمال و یك قطار به کرمان اعزام میشود که همان‌روزهم مسافران را از این مقاصدبه تهران حمل خواهند کرد.

رئیس کل راه‌اهن یادآور شد مسئولین راه‌اهن خود نیز اذعان دارند که با توجه به تراکم جمعیت و تعداد متقاضیانی که هرساله‌ازقطار بعنوان یك وسیله‌خانوادگی برای مسافرت استفاده می‌کنند، امکانات راه‌آهن بسیار ناچیز است ، بهمین جهت‌از مردم درخواست میشود که برای گرفتن بلیت فقط از ساعت ۷ و ۳۰ دقیقه تا ۱۲و ۳۰ دقیقه و از ۱۳ و ۳۰ تا ۱۹ هر روز به ایستگاه‌راه‌آهن تهران و درشهرستانهابه ایستگاههای اصلی‌قطارمراجعه کنند. فروش بلیت های نوروزی هم تا ۱۵ فروردین ماه سال آینده ادامه داردو بهرنفر فقط ۶ بلیت‌فروخته میشود. بقیه‌درصفحه ۴

اطلاعیه ستاد مشترك ارتش

بقیه‌ازصفحه‌آخر

این وظیفه را عهده‌دار گردیده‌اند .

۳ـ پس از تفویض مقام فرماندهی کل نیروهای مسلح از طرف امام امت به ریاست جمهوری، ارتش‌برمبنای‌وظایف و مسئولیت‌های محوله‌تشکیل یك واحد سازمانی رابمنظور حفاظت ریاست جمهور و فرمانده کل نیروهای مسلح به استعداد یك گروهان پیاده تنظیم و برابر مقررات، مورد تصویب فرمانده کل نیروهای مسلح قرار گرفت که هم‌اکنون مراحل انتخاب استخدام و انتصاب‌پرسنل این‌یگان‌مصوب در چهارچوب مقررات استخدامی نیروهای مسلح ازبین افرادفوق‌الذکر دردست بررسی و اقدام است .

۴ـ با توجه به طول مدت خدمت پرسنل فوق‌الذکر تا پایان مراحل‌اداری استخدامی آنان مبلغی بطور علی‌الحساب بمنظور کمك به رفع گرفتاری های مالی به آنها پرداخت میشود .

قابل توجه نمایندگان محترم موسسه‌اطلاعات

نظر به اینکه در هفته های اخیر مجله اطلاعات هفتگی در بسیاری از نقاط کشور کمیاب شده و تقاضای کتبی و تلفنی زیادی در این مورد داشته‌ایم برای جوابگوئی به تقاضا های خوانندگان محترم میزان سهمیه شماره های دو هفته آخر اسفند ماه مجله اطلاعات هفتگی راکه در حقیقت‌دوشماره استثنائی میباشد تاحدامکان افزایش داده‌ایم به امید آنکه با توزیع سریع و صحیح رضایت خوانندگان محترم نشریات اطلاعات جلب شود.

پیروز باشید ـ سازمان شهرستانها

دادسرای انقلاب اتهامات امیرانتظام را اعلام کرد

روابط عمومی دادسرای‌انقلاب اسلامی مرکز طی اطلاعیه‌ای زمان محاکمه عباس امیر انتظام را اعلام کرد. در این اطلاعیه آمده است:

بسم‌الله المنتقم ـ وای‌ایمان آورندگان بر شما که ازهمدستی کسانی‌که از غیر شمایند (اگر چه از اطرافیان شما باشند) بپرهیزید، زیرا که ایشان در آشفتگی شما فروگذار نکرده ودوستان رنج شمایند وهمانا کینه‌ونفرت از دهانهای ایشان نمایان است و آنچه درسینه هایشان پنهان کنند به تحقیق بزرگتراست (آل‌عمران ـ ۱۱۷)

به اطلاع امت هشیار و انقلابی ایران میرساند: نظر به اینکه پرونده اتهامی عباس امیر ـ انتظام فرزند یعقوب ساعت۱۰ صبحروز ۵۹/۱۲/۲۶ دردادگاه انقلاب‌اسلامی‌مرکزآغاز خواهد شد لذا از کلیه شاکیان و شهود نامبرده دعوت میشودبا در دست داشتن کارت‌شناسائی در روز یاد شده، به شعبه‌اول دادگاه مستقر در زندان اوین مراجعه کنند.

ضمنا موارد اتهام متهم بشرح زیر اعلام میشود:

۱ـ توطئه و تماسهای بی [illegible] درحد بسیار گسترده و صمیمی با عوامل امریکائی و جاسوسان‌حرفه‌ای سیا‌درجهت به سازش کشاندن خط اصیل انقلاب‌و ارائه اطلاعات وبعضی نقطه ضعفهای انقلاب اسلامی و حکومت به عوامل دشمن.

۲ـ اعلام مخالفت با اساس و محور اصلی انقلاب بدین بیان‌که نگرانی خود را ازنفوذ مذهب در سیاست برای عناصر دشمن اعلام میدارد که به تعبیری خود نوعی محاربه‌با ایدئولوژی اسلام و قرآن است.

۳ـ زمینه سازی و توطئه با عوامل‌و عناصر دشمن سرسخت امریکای جهانخوار در از بین بردن تشکیلات موازی با دولت (که منظور نهادهای انقلابی‌میباشد) در جهت‌سازش با دشمن یعنی امریکا.

۴ـ زمینه سازی در جهت انحلال مجلس خبرگان و بدون هرگونه وجهه قانونی که خود نوعی مخالفت با امام و امت است.

وزرای جدید به هیات دولت معرفی شدند

هیات دولت تجهیز و استفاده از نیرو های مردمی درجنك علیه مزدوران بعثی را توصیه کرد

شب گذشته هیات دولت بریاست محمدعلی رجائی نخست‌وزیر تشکیل جلسه‌داد ومسائل مهم مملکتی وهمچنین اوضاع جبهه‌های جنگ تحمیلی رژیم مزدورعراق‌مورد بحث وبررسی قرارگرفت. در پایان این جلسه نخست‌وزیر گفت : در این جلسه دوبرادر را که بعنوان وزرای اقتصاد و دارایی و بازرگانی تعیین شده‌اند به هیات دولت معرفی کردیم که در ارتباط با آن‌بحث ما به چند دسته تقسیم شد : اول اینکه چون احتمال تصویب بودجه قبل‌از رسیدن به سال جدید ضعیف است ، یك لایحه‌ای برای هزینه‌های جاری و عمرانی ماههای فروردین و اردیبهشت سال ۶۰ ازتصویب گذشت ومسئله دیگر اینکه برادران ما سخت نگران اوضاع جبهه‌ها بودند

و قسمت عمده وقت هیات دولت صرف گزارش دفاع در زمان جنگ و اوضاع ما در مناطق جنگی بود، درمجموع برادران ما با توجه به اینکه از نیروهای ما اطلاع دارند و چون گفته شده‌بود که بعلت کمبود از خلاقیت و ابتکار مردم استفاده میکنیم برادران ما به نیروی مردمی که‌درکنار رزمندگان کلاسیك ما بجنگند تاکید کردند و توصیه این‌بود که تا آنجا که ممکن است در بکار گرفتن مردم معتقدی که آماده هستند برای دفاع از میهن و انقلابشان به جبهه بروند آنها را تجهیز کنند و به جبهه بفرستند. ماامیدواریم انشاءالله جواب این‌خونریزی ها، بیرحمی‌ها و شقاوتهای صدام کافر را بدست‌برادران رزمنده ارتش و سپاهی و نیروی مردممان هرچه زودتر بدهیم .

اطلاعیه ستاد برگزاری نماز جمعه تهران

این اطلاعیه از سوی ستاد برگزاری نماز جمعه تهران انتشار یافت :

بسم‌الله الرحمن الرحیم . اینك کهامت بیدار و شهیدپرور مان باالهام از رهنمودهای پیامبرگونه قلب مستضعفان جهان امام خمینی توطئه‌های شیطان بزرگ امریکای جهانخوار را یکی پس‌از دیگری در قبرستان بایگانی تاریخ دفن میکنند،دیگربار درصدد طراحی‌نقشه رسوائی است تاباهمیاری وهمکاری جناحهای متحد ضد خط امام، انقلاب را به‌بن‌بست کشانده نظام‌جمهوری اسلامی را واژگون کند. جریاناتی کهامت هوشیار و بیدار ما درهفته اخیرشاهد آن بودند نمود عینی توطئه کثیف امریکای جهانخوار برای سرنگونی دولت مکتبی کنونی وروی کار آوردن ناسیونالیستهای میانه‌رو است که نوید آنرا ریگان چندین‌بار داده است .

نماز توطئه‌شکن و وحدت‌آفرین جمعه دراین هفته بهامامت حجت‌الاسلام والمسلمین سید علی خامنه‌ای‌در تجلیگاه وحدت‌امت قهرمانان‌برگزار می‌شود. سخنران قبل از خطبه‌های نماز وزیر آموزش و پرورش برادر دکتر محمد جواد باهنر خواهد بود .

تیمهای نوجوانان و جوانان‌بخارج از کشور اعزام میشوند

مصطفی داودی سرپرست سازمان تربیت‌بدنی جمهوری اسلامی اعلام کرد تیمهای ورزشی نوجوانان وجوانان که از هر جهت آمادگی‌داشته باشند میتوانند در مسابقات رسمی فدراسیونهای بین‌المللی و المپیك شرکت کنند ولی اعزام تیمهای بزرگسالان تحت بررسی استکه‌نتایج آن‌متعاقبا اعلام خواهد شد.

باید جنگ تحمیلی‌رابه جنگ‌داخلی تبدیل کنیم !

بقیه از صفحه اول

خودشان!) سرکوب کنند، تمام هواداران و طرفداران‌ما بکوشند تا جنگ مزبور به «جنگ داخلی» تبدیل شود . مردم را نیز با کار توضیحی باید از حرکت بطرف مرز و شرکت در جنگ و جبهه «منصرف» کرد. (یکبار دیگرعبارت «جنگ داخلی» و «منصرف کردن مردم از جنگ» رامرور کنید) !

البته منظورشان از جنگ داخلی ظاهرا همان جنگ طبقاتی است ولی مصادیق و طرفین جنگ را خودشان تعیین می‌کنند! جالب اینست که بدانید یکی از اعلامیه‌هایی که روز پنجشنبه در دانشگاه توزیع می‌شد مربوط‌بههمین گروه بود، یك طرح هم در متن اعلامیه‌نقاشی کردهبودند. یکطرف مثلا بنی‌صدری‌ها و طرف دیگر حزبی‌ها، هردودر حال لشگرکشی و آرایش جنگی. اما ناگهان پرولتاریا! از شکاف بین این دو لشکر ، بارهبری و زعامت کادرمرکزی همین گروه ! در حالیکه خلقهای کرد و ترك و ترکمن و بلوچ و عرب و قزاق و... همراهی‌اش‌می‌کنندسردرآورده و پیروزمندانه پیش میرود. سرتاسر این اعلامیه که در دانشگاه پخش شده بود لبریز از فحاشی نسبت به رئیس جمهور و حزب بود و دعوت‌زحمتکشان به قیام علیه آنهاو آنروز به مقتضای زمان و مکان ، علیه بنی‌صدر!

● می‌ماند گروه دیگری که دیگر نیازی به معرفی ندارد . تحلیلهای ظاهر و باطنش مشخص است ، حرکتها و سازماندهی ها و اعمال و رفتارش هم مشخص . بیشترین نقش را نیزدراین‌اوضاع آشفته همین گروه برعهده دارد و معتقدهم هست کهبرای خدا کار میکند. اینهم مضمونی از تحلیلها و نظرگاههایش:

هیئت حاکمه به دوجناح تقسیم می‌شود. جناح لیبرالیسم‌که از نظر طبقاتی‌همان بورژوازی لیبرال و وابسته است و جناح ارتجاع که عمدتا از خرده بورژوازی سنتی و دارای گرایشهای غلیظ فئودالی نشات می‌گیرد.درست است که از نظر اجتماعی و طبقاتی ، خرده بورژوازی دارای گرایش دوگانه استودر یکی از ایندوگرایش‌خویش به پرولتاریا نزدیک میشود اما این خرده بورژوازی‌سنتی حاکم علاوه بر اشکالات اساسی و فرهنگی و خصلتی‌چون در ذات خویش وابسته به تولید کوچك است و تولید کوچکهم به لحاظ تاریخی رو به زوال است و ضمنا قدرت جذب توده‌ها را نیز داشته و هنوزهم دارد،مجموعا ارتجاعی‌تراز بورژوازی لیبرال است . الغرض لازم است طی دو مرحله ، حاکمیت را بدست آوریم ، در مرحله‌اول باید با تکیه برلیبرالها و حمایت غیر مستقیم از آنها،رئیس جمهور را در برابر خط امام قرار دهیم. وقتی اوتوانست جو موجود را از زیر سلطه رهبری درآورد به علل‌مختلف توان و فرصت آنرا نخواهد یافت که ما را ازمیان بردارد یا منزوی کند. در این مرحله‌است که باید حاکمیت‌رامستقیما بدست آورد.

گروه مزبور بطور رسمی نیز اعلامیه صادر کردوطی آن نوشت : «ما در مراسم دانشگاه با شعارهای «وحدت طلبانه» و ضد امپریالیستی (ضد آمریکائی) شرکت‌میکنیم»، جالب اینست که درآن روز یکبارهم شعار «ضد آمریکائی» شنیده نشد. البته شعارهای «وحدت طلبانه» فراوان بود! و جالبتر اینکه اگر از شعار های آنروز یك جمعبندی‌بعمل آورده باشید خواهید دید که درکنار شعارهای ضد رئیس جمهور شعار های بسیاری نیز کتبا و شفاها پخش میشد که گویای «نخستین مرحله» بود . یعنی همان «نخستین مرحله‌ای که می‌بایست طی آن خط امام به خط رئیس جمهور تبدیل شود و برای مرحله دوم آماده گردد. «روح منی بنی‌صدر ، بت شکنی بنی‌صدر» یا «بنی‌صدر اذن تهاجم بده» ، و امثال آن از این قبیل است. ضمنا این گروه نسبت به دیگر گروهها سازمان یافتترین نیروهارا در اختیار دارد دیسیپلین آهنین با رعایت تمام اصول و فروع لازم اجرا می‌شود. یکبار هم (شاید هنگام واقعه طبس)، نیروهای خود را طی یك راهپیمائی از محل دانشگاه تهران ، به نمایش گذاشت. الان هم رکوراست حرفش را میزند و چه در نشریه ، چه در تراکتهائی که پخش می‌شود خواستار سرنگونی و براندازی هیئت‌حاکمه است

● دارودسته دیگری‌هم در این میان وجود دارد که هنوز گمان میکند مصدق نخست وزیر است ، و اوضاع بقدری آشفته است که حتی این فرقه شناخته شده بیمار مفلوك نیز کم مانده است که ستاره سرخ و علم سرخ را بردارد، حسابی خودش را مترقی جازده است. اینهم نمونه‌ای از نظرگاههایش : دولت کنونی باید سرنگون شود، مستبدین حاکم باید کنار بروند. یك دولت ملی(؟!) باید سرکار بیاید. تمام !

این جماعت هم رسما اعلامیه‌صادر کردند که در دانشگاه تشریف خواهند داشت . آنروز با ماشین وانت‌همدرداخل دانشگاه نقشه ایران پخش میکردند و عکس مرحوم‌مصدق رابا پرچم سهرنگ و «بدون آرم جمهوری اسلامی»!

● آنروز اعلامیه‌ای‌هم از «اتحادیه کمونیستهای‌ایران» پخش شد با این مضمون : «در ۱۴ اسفند بادرسگیری‌از نهضت مصدق علیه ابرقدرتها و بعثی‌ها برخیزیم و پتك آزادی خواهی را برسر استبداد طلبان حزب‌جمهوری‌فرو کوبیم»!

● اعلامیه دیگری‌هم از سوی «توفان» توزیع شد با فحش به انحصارطلبان.

● و اعلامیه‌های دیگر.

بسیار خوب ، اکنون تنها و تنها به ذکر یکپرسش اکتفا میکنیم و آقایان را بخدا میسپاریم : «آقایان ، عزیزان ، ما میگوئیم چماقداران باید شناسایی و محاکمه شوند. ننگ و نفرت بر کسانیکه بخواهند مملکت راباچماق بهآشوب بکشانند. اما شما فقط یك کلمه‌پاسخ‌دهیدو بما بگوئید که این گروهها و گروهکها با این تحلیلها درآن مجمع الجزایر طوفانی ! حضور داشتند یانه؟ اعلامیه‌دادند یانه؟ و اگر حضور داشتند بگوئید ببینیم به تسبیح حضرت زهرا مشغول بودند که شما چنین لب فرو بسته‌اید ؟!!»

دستگیری افراددرحوادث‌دانشگاه غیرقانونی بود

بقیه از صفحه‌آخر

کردم که بگذارید اینها این حرکاتشان را پایان بدهند و بروند واز همه مردم خواسته‌ام که هیچگونه درگیری بوجود نیاورند، این‌صحنه‌هادرروز سخنرانی خیلی گسترده‌ای که‌در ۲۸ صفر در مشهد داشتم، بود. یك گروه شاید صدنفری درمیان جمعیت بیش‌از ۱۰۰ هزار نفری باعکس های ایشان اخلال میکردندو به تدریج دیدند نمی‌شود، رفتند.

درتربت حیدریه،در داخل مسجد باپایکوبی های‌خود اخلال کردندو بالاخره باشیوه صحیحی رفتند. در داخل شبستان مسجد ورامین قبل از نمازجمعه با دردست‌داشتن عکس‌هائی از رئیس جمهور بازبه پایکوبیدن و شعاردادن می‌پرداختند، همچنین در وسط راه در مراسم استقبالی که مردم کرده بودندکه باز ازمردم خواستیم بگذارند اینها خودشان رابهتر معرفی کنند، وسعی کنند اینها رابهتر بشناسند و بشناسانند .

درتجربه‌هائی که تاکنون برای من مکرر پیش آمده اینجور عمل کرده‌ام . دریزد، در مشهد، بافق باز عده‌ای در داخل مسجدهمین کارراقبل‌از سخنرانی کردند و رفتند، بنده‌فکر میکنم که‌مسئول هاباید شکیبا باشند، البته این کار براعصاب گوینده خیلی فشار می‌آورد.یك امر واقعی است‌که باید منصفانه این راگفت، امامسئولی که‌یك‌جائی سخنرانی میکند، طبعا مسئول است و ازمقام مسئول، مردم انتظار دارند خیلی شکیبا عمل کند.آنچه من بار دیگر دراینجا تاکید میکنم‌این است که من هرگونه مزاحمتو اخلال در سخنرانی ها و اجتماعات را از جانب هرفردو هر گروه‌که باشد شدیدا محکوم‌میکنم وبیش‌از ۱۰بار است‌که در سخنرانی هاو مصاحبه‌ها و اعلامیه‌ها این رامحکوم کرده‌ام وملت مابايد بارشدکافی نشان بدهدکه تشکیل اینگونه‌جلسات‌وسخنرانی هابدون اینگونه برخوردها می‌تواند ادامه پیداکند، اما مسئله‌این کهسخنران ، دستوربگیرو ببند بدهد، این هم مسئله‌ای است که ملت ما در برابرش واکنش مناسبی نشان دادو با این‌که بسیاری ازمردم مانسبت به‌آقای رئیس‌جمهور علاقه‌دارند، این‌عمل رامحکوم کردندو ردکردند و خود اینها نشانه رشدی است که‌در ملت ماهست.

شما میدانیدکه‌در جریان دانشگاه کسانی که‌پای سخنرانی ایشان بوده‌اند، وزمین چمن‌را دراختیارداشتند در حضور ایشان نه‌یك‌بار، بلکه چندین بار نسبت به‌من شعارهای زننده میدادند، ولی درآن موقع نشنیدیم که آقای رئیس جمهور این کار آنها راتقبیح و محکوم کنند و طبیعتا ملت ازایشان میپرسدکه‌اگر این کار هازشت است چراشما این عمل راباشدت محکوم نکردید؟اینها سئوالاتی است که ملت ازایشان داردو من امیدوارهستم که این حوادث نشان بدهدکه‌مادر طول این‌دوسال تاچه حد مظلوم واقع شده‌ایم، چگونه گروهی که‌سرسختانه در برابر مطامع امریکاو ابرقدرتها وقدرتهای دیگر در ایران ایستادگی کرده، مورد هجوم شعاری و تبلیغاتی این گروهها قرار میگیرد.

گروه صنعتی خاور

آگهی مزایده

گروه صنعتی خاور درنظر دارد حدود ۳۰۰تن از ضایعات چوب و تخته موجود خود را از طریق مزایده بفروش‌برساند،داوطلبین شرکت‌درمزایده میتوانند در روز های شنبه ۲۳ و یکشنبه ۲۴ اسفند ماه بین ساعات ۷٫۵ الی ۱۲ جهت‌بازدید و دریافت شرایط مزایده به کارخانه اتومبیل سازی خاور واقع در کیلومتر هشت جاده‌ساوه مراجعه نمایند

گروه صنعتی خاور

قانون اساسی را حفظ کنیم

۵ـ طرد کامل استعمار و جلوگیری از نفوذ اجانب.

۶ـ محو هرگونه استبداد و خودکامگی و انحصار طلبی.

(بند ۵ و ۶ از اصل سوم)

بدنبال تصویب طرح سرپرستی ۳وزارتخانه بوسیلهٔ نخست‌وزیر:

مجلس به‌وزرای بازرگانی‌واقتصادودارایی رأی اعتمادداد

دیروز در محوطه مجلس عده‌ای‌از تماشاچیان علیه بعضی از نمایندگان تظاهرات کردند

نخست‌وزیر: دووزیرانتخاب‌شده تعهد همکاری بامعیارهای‌اسلامی را داده‌اند

مجلس شورای اسلامی ، صبح دیروز بریاست‌حجت‌الاسلام هاشمی رفسنجانی تشکیل جلسه داد . در این جلسه طرح سرپرستی ۳ وزارتخانه بوسیله نخست‌وزیر تصویب شد و متعاقب آن ، نخست‌وزیر در مجلس حضور یافتو ۲ وزیر مورد توافق خود و ریاست جمهوری را معرفی کرد و مجلس به آنها رای اعتماد داد .

نخستین سخنران قبل از دستور آقای محمد امین مازگار نژاد نماینده سروستان گفت : در شرایط حساسی‌که انقلاب ما و امت ما در آن قرار دارد سخن گفتن ، نوشتن و گام برداشتن در این میهن اسلامی به تقوای زیاد نیازدارد و خداوند انشاءالله این خصلت الهی را در جامعه ما و بخصوص در مجلس که عصاره ملت هستند برنگرداند تا بتوانیم راه خدا را استوارتر برویم ، امروز مسئله انقلاب و محور انقلاب که نبردمابااستکبار جهانی و نوکراوصدام است فراموش شده است در این شرایط چه عواملی در فراموشی جنگ نقش داشته‌اند ؟ سرنوشت جنگ به کجامی‌انجامد ونقش مجلس چیست ؟ فرمایشات امام در موردجنگ چگونه است و ما چه برخوردی باآن داریم ؟

امروز استکبار جهانی که از توطئه جنگ طرفی‌نبسته و دولت صدام و بعثیون از اینکه جنگ را بتوانند بهپایان برسانند عاجزند ، صلح تحمیلی را آغاز کرده‌اند ، کنفرانس طایف نقش آفرینی کرده و دارد یک جهت سازشکارانه را به انقلاب ما تحمیل میکند ، ولی این جنگ آینده انقلاب اسلامی به آن وابسته است ، اگرامروز صلح تحمیلی را بپذیریم فردا در آذربایجان غربی ، در بلوچستان‌و نقاط دیگر چه چیز هائی را خواهیم پذیرفت ؟ آیا پذیرفتن‌اینگونه صلح باعث عادت دادن متجاوزین و دشمنان انقلاب بـه‌این شیوه ها نیست آیا پذیرش این جریاناتی که امپریالیسم بـه ما تحمیل میکند ما را برآن نمیدارد که باین شیوه ها عادت کنیم ؟ یاد پارسال‌بخیرکه پس‌از تسخیرلانه جاسوسی‌شوری آفریده بود زیرا که انفجاری در منطقه ایجاد کرده بود و سفارت امریکا در اسلام آباد به آتش و خون کشیده شده بود و درست این شور ووحدت موجب تقویت انقلاب‌ما بود .

اما حالا که جنگ جدی شده باز مسائل فـراوانی مطرح میشود و جنگ را به داخل کشانیده‌اند وتوطئه آمریکا براین است که ما جنگ را نبریم ولی ما باید پیروز شویم و هرچه خون داریم به پای این جنگ بدهیم تادرس آخرین را به امپریالیسم بدهیم اینك کهمیدانند صدامیان‌نمی‌توانند جنگ را در بعد نظامی ببرند بحران را در داخل شروع کرده‌اند چون میدانند اگر جامعه ما و وحدت‌خودرا حفظ کند به عراق ضربه میزنند بهمین دلیل دارند ما را تضعیف میکنند تا یک حکومت متمایل به غرب باشرق ایجاد کنند باید بدانید زمینه های این توطئه خیلی گسترده است، حتی در قم مقامات روحانی را نسبت به نظام جمهوری اسلامی بدبین میکنند و ما هیچ راهی جز پیروزی نداریم، ما راهی نداریم مگر اینکه توده ها را بسیج کنیم و نیروئی وجود ندارد جز روحانیت مبارز ما که این توده ها راباسیج کند . چرا پس از یک سال گروگانگیری امروزدموکراسی غربی‌مجذوب شده و اسلام مظلوم شده است ؟

آیت‌الله منتظری در تمامی صحبت هامیگویند بایدروحانی ودانشجو وحدت پیداکنند و برای رای ۷۰ درصد نسل جوان باید برنامه‌ریزی‌شود ، زیرا بحران به مدارس‌رسیده است . ما که نه شرقی ونه‌غربی هستیم هیچ نیروئی جزاین توده ها نداریم بخصوص که نسل جوان ما امروز گمـراه شده است ، شما باید تلاش کنید و محیطی فراهم کنید کـه جوانان ما به سوی انحراف و گمراهی‌کشیده‌نشوند واین ممکن نیست مگر شرایط صد درصد اسلامی وجود داشته باشد . ما باید توده ها را بسیج کنیم و شوراتحاداسلامی رابیافرینیم و دوباره زنده کنیم . یکی از مسائل دیگـر خودکفائی اقتصادی است و اگر میگوئیم باید اصلاحات ارضی در روستاها انجام بگیرد باین دلیل است کهجامعه روستائی اگر خودکفا شود میتواند برای انقلاب مثمر ثمر باشد پس انقلاب ما باید یک هویت اسلامی پیدا کند .

بنابراین ما وظیفه داریم برای کشاورزان امکان کشاورزی فراهم کنیم ، باید آنها را یاری بدهیم ، پس چرا غافل هستیم ؟ چرابعضی از برادران میگویند تز شرعی ؟ شما باید راه شرعی برای آنها فراهم کنید که اگر نکنیم‌توطئه ها گسترده‌تر خواهد شد تا آنجا که توطئه امپریالیسم‌آنقدر میتواند کارآئی داشته باشد که توده های مردم ما رامایوس کند ـ امیدواریم بتوانیم با ایجاد جو اسلامی پاسخگوی شور انقلابی باشیم تا هم جنگرابپیروزی‌برسانیم و هم قدم های موثری برای رفاه برداریم .

★ کشتی های «منیت» .

آقای عطاء.... مهاجرانی نماینده مردم شیراز به عنوان دومین سخنران قبل از دستور گفت : آنچه امروز باعث شده که به مرور به جای اینکه کشتی انقلاب در پهنه دنیا حرکت کند و توده ها را بهحرکت‌درآورد اینست کهآمده‌ایم سوار کشتی های منیت ها شده‌ایم .

ناطق با اشاره به مطالب منعکس شده در روزنامه میزان و سخنان رئیس جمهور در مهدیه تهران و در ماه رمضان سال گذشته که گفته بودند شیوه آمریکا برای تضعیف‌انقلاب مخدوش کردن رهبری امام و از هم گسیختن وحدت امت است و تضعیف امام با متهم کردن کسانی که در هسته رهبری ایشان هستند ، انجام میشود و از هم گسیختن وحدت با حادثه سازی میسر میگردد ، یادآور شد کـه باتوجه به حادثه روز پنجشنبه دانشگاه و مسائل مربوط به ۱۷ شهریور در میدان آزادی آیا این برخورد های‌موضعی موجب نمیشود که انقلاب از وظایف اصلی خودش غافل بماند ؟ و من یک نگرانی را عرض میکنم ،با اینکه کارنامه‌های رئیس جمهوری را بار ها میخوانم بیک نکته رسیدم اینکه ممکن است باایجاد بعضی حادثه سازی ها موج‌جدیدی را آغازکنند ، اینکه گفته میشود گروه نامشخصی‌در صدد ترور رئیس جمهور است دیروز رئیس ستاد مشترک در کمیسیون دفاع فرمودند مسئول حفظ جان رئیس جمهوری ماهستیم و ما اینجا به همه هشدار میدهیم که اگر کمترین حادثه‌ای پیش بیاید مسئول مستقیم آن رئیس ستاد مشترک است که گفت ما مسئول حفظ جان رئیس جمهور هستیم .

★ ابرقدرتها هم‌سوگند شدند

آقای محمد انصاری نماینده زرند کرمان به عنوان سومین سخنران قبل از دستورگفت: شکی نیست که‌آمریکا از اوایل پیروزی انقلاب به فکر نابودی این نهضت‌افتادو در این هدف همه ابرقدرت ها با او هم سوگند شدند و برای این عمل تنها راهی که برای امریکا مقرون به صرفه بود اینست که ارزش های اسلامی بدست آمده از انقلاب را کنار بگذارد و دولتی میانه‌رو و سازشکار را سرکاربیاورد که در پایان کارش به‌ابرقدرت ها منتهی شود ، در ایـن رابطه از آغاز حرکت های مذبوحانه از قبیل درگیریهای کردستان ، نفوذ عناصر وابسته در ارگان های دولتی ، کارشکنی در امر مجلس خبرگان و شورای اسلامی، توطئه نظامی طبس ، کودتای نافرجام و ایجاد جنگی رودررو بوسیله مزدور وابسته‌اش صدام ، این ها حیله هائی بود که انجام داده است و همه خنثی شده و امروز امریکانتنها از جنگ سودی نبرده است بلکه برای نجات جان صدام دست به برنامه هائی زده است که جنگ را خاتمه دهد و صدام را نجات دهد ، این حرکت ها عبارتند از :

۱ـ تشکیل کنفرانس های اسلامی

۲ـ اعزام هیاتهای اعزامی

۳ـ تضعیف ارتش قهرمان و نیرو های مردمی‌وسپاه وغیره ، تضعیف ارتش باین صورت شروع شده که آمریکا میداند اگر ارتش پایگاه مردمی داشته باشد پیروز استلذا یک حرکت شروع شده که اسلام زدائی میکندو فرماندهانی که به آنها اعتماد داریم آنها را از پست فرماندهی برکنار میکنند و درجه آنها را میگیرند .بعد تشدید حملات‌بشهرها واز همه مهمتر کشاندن جنگ به درون مرز ها ،درگیری مجاهدین ، واقعه کوچصفهان ،تبلیغ روی مسئله چماقداری و آخرین حادثه ، حادثه ۵ شنبه سیاه در تداوم جمعه سیاه در حکومت پهلوی است و هدف اینست که جنگ را از خوزستان و غرب کشور بکشاند به داخل . در این رابطه وظیفه همه ملت و اکثریتی‌کهبجمهوری اسلامی پایبندهستند اینست که این صحنه سازی ها آنها را بشناسند و مسئله جنگ را دست کم نگیرند ، اینها میخواهند جوی بوجود بیاورند که ما را به پشت میز مذاکره بنشانند ما باید این اصل را بهم بریزیم . و اما چند سئوال بود که مختصر عرض میکنم .

یکی اینکه سئوال میکنم از رئیس جمهورو نمایندگان که چگونه به خود حق می دهند که به قانون اساسی در حضور آنها توهین شود و نادیده گرفته شود ؟

بعد اینکه مردم پابرهنه جنوب تهران از وکلای‌تهران میپرسند آنروز که فدائیان خلق و مجاهدین برای‌فرستادن نمایندگان خودبه شما توهین میکردند چگونه تحمل میکنند که حالا با آنها در یک صف قرار بگیرند .

و مسئله آخر اینست که دیروز عده‌ای از برادران نماینده جلسه را ترک کردند و من یک گله دارم اینکه در جریان گروگان ها نیز عده‌ای جلسه را ترک کردند که آنها قبل از تشکیل جلسه علنی به جلسه نیامدند ـ امادرهمانروز روزنامه‌میزان نوشت که‌آیا نمایندگان از شنیدن حقیقت وحشت دارند ؟

شورای نگهبان طرح سرپرستی ۳ وزارتخانه توسط نخست‌وزیر را مغایر باقانون اساسی ندانست و آنرا تصویب کرد

من از برادران عزیز سئوال میکنم آیا قانون اساسی و آزادی فقط در رابطه بامنافع‌افراد است ؟ سئوال‌اینست کهاگرشمابااین مسئله معتقد نبودید دردو جلسه که‌تمام وقت ملت ایران است چگونه‌بعداز آنکه به‌عنوان‌مخالف صحبت کردید اما بمرحله رای‌گیری که رسید ملت را تعطیل گذاشتید ؟ آیا عدم تکمیل کابینه در جهت‌هدف آمریکا نیست که‌یك دولت میانه‌رو را بروی کاربیاورد؟ تکمیل کابینه به‌چه‌کسی ضرر میرساند ؟ این‌سئوالیست که برادران عزیز در میزان باید جواب بدهند. درپایان از زبان موکلین رنجدیده خودم میگویم و ازازبان همه ملت ایران میگویم که‌مردم توقع‌دارند که تسلیم جو سازی‌ها نشوند .

آخرین سخنران جلسه آقای احمد زرهانی‌نماینده دزفول گفت :

گاهی اوقات میزان درد بمرحله‌ای میرسد که‌تعیین وترسیم آن به‌هیچوجه ممکن نیست . وجدان بشریت متمدن از چدن‌خشك‌تر وبی‌حس‌تر شده است ، خدایا توتاکی صبرخواهی کرد، راستی ،کجاست نصرت و یاری تو ؟

همزمان بارفت وآمدهای باصطلاح سران کشورهای اسلامی بین‌جده ـ بغداد و تهران‌برای تحمیل مذاکره وصلح وهمزمان بابخون کشیدن دانشگاه تهران وتکرار فاجعه مسجد جامع کرمان بدست شاه وجیره‌خوارانش صدام جنایتکار وخون‌آشام دوباره توسط حملات‌موشکی شهرمقاوم و مسلمان دزفول رازیرآتش‌توپخانه وموشک‌های جهنمی ارتش متجاوز خودقرارداد،دربی حمله موشکی چندشب پیش باردیگر دیشب‌حدود ساعت۱۰٫۵ شب به شهرقهرمان دزفول موشك فراك۷روسی پرتاب شد و در اثر اصابت آن‌بهخانه خدا، مسجد نجفیه، تعداد زیادی از خانه‌های مسکونی ومسجد باخاك یکسان شد و حدود پانزده نفراز جوانان رزمنده وبا ایمان که در ستادبسیج مسجد نجفیه مشغول بکاربودند شهید شدند و تعدادی دیگر مجروح وزخمی شدند‌که حال بعضی از آنهاوخیم است. من‌هرگز فراموش نمی‌کنم روزی راکه به‌اتفاق خانواده‌های شهدای دزفول بخدمت امام رفتیم امام باتاثر فرمودند «مردم دزفول شماشهید میدهید، این آقایان روی‌خون شماباهم دعوا می کنند» راستی تاکی این‌وضع اسف‌باربايد ادامه پیداکندوبیش‌ازاین روی‌خون‌مظلومان مشاجره نکنند. من شهادت مظلومان این برادران‌قهرمان ومبارز را به‌پیشگاه امام‌زمان وامام امت، همدردراستین مادران داغدیده دزفولی ومردم قهرمان دزفول‌تسلیت میگویم و از خداوند بزرك آرزوی نصرت‌برای اسلام میکنم، درپایان از شورای عالی دفاع میخواهم چنانچه این‌هیئت صلح‌برخاسته از کنفرانس‌طایف، دوباره‌راهی ایران شدند حتماآنهارابه دزفول‌بیاورندتاز شرتاروپود ذهنیت وخیال خارج شده وبیشتر از این پیشنهادهای خام‌خودرا تکرار نکنند و جنایات باورنکردنی سپاه صدام وحماسه مقاومت مسلمین رادرك کنند.

★ تظاهرات در محوطه مجلس

پس‌از سخنان ناطقین قبل‌از دستور، مجلس وارد دستور شد و رئیس مجلس یادآور شد: درمورد طرح‌دو فوریتی سرپرستی‌وزارتخانه‌های بی‌سرپرست که دردستور است تذکراتی بایدبدهم، یك مطلب‌اینکه طبق‌آئین‌نامه موجود این طرح بهیچوجه نمیتواند از دستوربیرون‌برودو رئیس مجلس موظف است این طرح را در دستورنگهدارد ولذا این هرچه طول بکشد در دستور خواهدبود.

مسئله دوم این‌که دیروز بعضی از نمایندگان که مجلس‌را ترک کرده‌اند در بیرون مجلس یادر محوطه یا خارج از پارکینگ عده‌ای از تماشاچیان و به ادعای نمایندگان بعضی‌از محافظین علیه آنها تظاهرات کرده‌اند که از نظر مجلس قابل‌قبول نیست و من به مسئول‌حفاظت مجلس توجه میدهم که‌تاکیداًدستور بدهند، کسی متعرض کسی نشود و در بیرون مجلس‌از تماشاچیان خواهشمند است که نسبت‌به نمایندگان مواظب شئون و حیثیت نمایندگان باشند و کاری نکنندکه ماباچماق بخواهیم مسائل را حل کنیم، دیگر اینکه تذکرات زیادی بمن رسیده در مورد سرمقاله میزان که از اینکه اهانتهای زیادی به نمایندگان شده و نمایندگان شکایت کرده‌اند که آنرا در جای خودش رسیدگی خواهیم کرد. الان طرح دوفوریتی مطرح است و مخالف و موافق صحبت کرده‌اند و فقط برای توضیح از طرف کسانی که طرح داده‌اند باندازه یکساعت می‌توانند از وقت خودشان استفاده کنند.

هنگامی که برای کلیات طرح سرپرستی‌وزارتخانه های بی‌سرپرست پیشنهاد رای شد آقایان دکتر سامی ـ ابوسعیدی ـ صدرحاج سیدجوادی ـ غضنفرپور ـ مهندس صباغیان ـ شهاب محمودی ـ بیاتی ـ معین‌فر ـ دکتر صحابی ـ دکتر یزدی ـ مهندس بازرگان ـ لاهوتی ـ انصاری راد از جلسه خارج شدند و رئیس مجلس‌افزود چندنفر دیگر نیز در جلسه غیبت دارند که عبارتند از آقایان محمد جواد حجتی کرمانی ـ مهدی جعفری ـ گلزاده غفوری، رئیس‌مجلس در عین‌حال یادآور شد که آقای مهدی جعفری در برازجان هستند، آقای حجتی‌تلفن کرده‌اند که من کسالت دارم و آقای گلزاده غفوری‌هم گفته‌اند که بیمار هستند و نیز آقای عالیپور که در جلسه دیروز از ایشان اسم برده‌شد، ایشان گفته‌اند که من دیروز به‌آن دلیلی که‌ذکرشده از جلسه بیرون نرفته‌ام و نیز آقای رجائیان هم گفته‌اند بیمار هستند.

در نهایت به‌کلیات طرح‌دو فوریتی رای گرفتند که تصویب شد، سپس‌پیشنهادهای واصله مطرح شدو پس‌از اظهارنظرهای مختلف بالاخره طرح دو فوریتی بصورت زیراز تصویب گذشت :

«بنابرضرورتهای حاد موجود و شرایط حساس فعلی کشور، نخست‌وزیر موظف است تا تعیین وزرای وزارتخانه‌های امور خارجه‌ـ دارائی‌واقتصادی و بازرگانی، تصدی آن وزارتخانه‌ها را بعهده بگیرد».

★ معرفی ۲ وزیر

پس‌از ۱۵ دقیقه تنفس مجلس ،مجددا وارد دستور شد و آقای محمدعلی رجائی نخست‌وزیر که برای معرفی وزرای امور اقتصادی و دارائی و بازرگانی در جلسه‌علنی حضور یافته بود اظهار داشت:

بدنبال توصیه‌های مکرر امام در رابطه با تکمیل کابینه و بدنبال توضیحات مفصلی که گاه‌گاه خدمت ایشان عرض شده و پس‌از معرفی عده نسبتا زیادی برای وزارت امورخارجه که متاسفانه هنوزبه توافق نرسیده‌ایم در باره دووزارت بازرگانی و اقتصاد و دارائی دو نفراز برادرانی که مطرح شدند مورد توافق قرار گرفته‌انـد برادرمان دکترنمازی که برای اقتصاد و دارائی مورد موافقت قرار گرفته‌اند ترجیح میدهم خودشان برای معرفی خودشان صحبت کنند ، ایشان رئیس دانشگاه متحدین هستند و رشته تحصیلی ایشان‌هم اقتصاداست و از جهت تعهد و تقید هم تحقیق کردیم و خوشبختانه برادرانی که از نزدیك باایشان کار کرده‌اند ایشانرا تائید کرده‌اند و من امیدوارم که باکمك برادرمان‌آقای نوربخش معاون کل این وزارتخانه بتوانند مشکل این وزارتخانه راحل کنند.درمورد برادرمان کاظم‌پوراردبیلی ایشان هم مورد توافق قرار گرفتند باتائیدی که‌برادران ما در وزارت بازرگانی باتوجه بسوابق ایشان که در این وزارتخانه دارند و تائید برادران ما در بسیج‌اقتصادی امیدوارم باهمکاری برادران متعهد، در وزارت بازرگانی و بسیج اقتصادی که با ایشان خواهند داشت و باتعهدی که خود ایشان‌سپرده‌اندانشاءالله مسئله وزارت‌بازرگانی هم از این وضع میگذرد. اینك چنانچه میسرباشد این برادران خودشان را معرفی کنند.

آقای دکتر نمازی پشت تریبون قرار گرفت و خودرا معرفی کرد، وی ضمن معرفی خود گفت در سال ۱۳۵۴ پس‌از فارغ‌التحصیل شدن از اطریش به ایران مراجعت کردم، برنامه‌من عبارت از اینست که برای مقابله بامشکلات اقتصادی تلاش کنیم ، آنچه که فکر من را از مدتها قبل بخود معطوف کرده است فقدان عدالت اجتماعی در ایران است که مردم از امکانات کافی بهره‌مند نیستند و مسلما این باید سرلوحه برنامه هر فرد باشد و من امیدوارم بایك تغییراتی که میشود در سیستم مالیاتی داد این سیستم را نیز بنفع طبقه محروم تغییر داد.

★ دولتی کردن بازرگانی خارجی

آقای کاظم‌پور وزیر بازرگانی نیز پس‌از معرفی‌خود اظهار داشت برنامه وهدفهای من اینست که گرچه هدف را قانون اساسی مشخص کرده‌که در اصل۴۳ و ۴۴ تکیه بردولتی کردن بازرگانی خارجی است خلاصه میشود، اما این‌راه را در شرایطی میرویم که از اثرات جنك وتخلیه‌بار، محدودیت ظرفیت حمل و نقل بین ـ المللی و سایر محدودیت‌ها را باید خلاصه کرد ولی صمیمانه آرزو میکنم که با الهام از رهنمودهای امام بتوانیم در جهت تحقق هدفها گام موثر برداریم ، سعی در تثبیت قیمت‌ها و جلوگیری از کاهش قیمت بخصوص در زمینه ارزاق عمومی است، بهره‌گیری از روش‌های توزیع عادلانه، ما تقویت تعاونی‌ها را باتوجه باینکه الگوی مصرفی جامعه را از فرهنگ غربی جداکنیم‌لازم میدانیم و همکاری بانهادهای دیگر برای‌ایجاد روشهای ضد تورمی کوتاه مدت وبلندمدت، ممنوعیت ورودکالا های غیر ضروری، جلوگیری از سلطه خارجی ، ایجاد و توسعه روابط سالم تجاری بین کشورهای اسلامی غیر وابسته و غیرمتعهد ، پیگیری در تحقق قطعی اصل ۴۴ قانون اساسی و سوق دادن تجارت خارجی درجهت حفظ منافع کشور.

سرانجام پس‌از اظهار نظرهای موافق و مخالف‌و سخنان رئیس مجلس در تائید دونفر وزیر جدید و نیز توضیحات آقای نخست‌وزیر در پاسخ بعضی از نمایندگان ، نسبت به‌دونفر آقایان کاظم‌پور و نمازی رای گرفتند که بشرح زیرتصویب شد.

تعداد آراء ریخته شده به‌صندوق برای آقای دکتر نمازی ۱۷۷ رای
تعداد آراء موافق ۱۵۲ رای
تعداد آراء مخالف ۴ رای
تعداد آراء ممتنع ۲۱ رای

تعداد آراء ریخته شده به‌صندوق برای‌آقای دکتر کاظم‌پور ۱۷۴ رای
تعداد آراء موافق ۱۱۴ رای
تعداد آراء مخالف ۱۳ رای
تعداد آراء ممتنع ۴۷ رای

در پایان جلسه شورای نگهبان نسبت بهطرح مصوبه سرپرستی وزارتخانه‌ها نظر موافق ابراز کرد . ضمنا ۳لایحه نیز از طرف دولت به مجلس تقدیم گردید .

نمایندگان اقلیت دلایل خروج خود از مجلس را تشریح کردند

۱۵ تن از نمایندگان مجلس شورای اسلامی دیروز بعنوان اعتراض به طرح واگذاری سرپرستی وزارتخانه‌های بی وزیر جلسه رسمی مجلس را ترک کردند اما با این‌وجود مجلس در تصویب‌کلیات طرح مزبور اکثریت قاطع را بدست آورد.

نمایندگانی که مجلس را ترک کرده بودند، درگوشه‌ای از کریدور طبقه فوقانی مجلس روی زمین نشسته و با خبرنگاران در باره علل ترک جلسه مجلس گفتگو کردند.

نمایندگان مزبور دلیل عمده ترک جلسه مجلس راغیرقانونی بودن طرح مذکور عنوان کردند و گفتند: حق‌ترك جلسه مجلس از حقوق هر نماینده است و آنهم درشرایط اضطراری صورت گرفته است.

مهندس مهدی بازرگان در این باره گفت: این آقایان (اشاره به اکثریت نمایندگان) چه در نطق قبل از دستورو چه در مقالات دائما دلسوزی میکنند که در این شرایط که توطئه‌های امریکا ادامه دارد اختلاف انداخته‌ایم. باید دید چه کسی این قضیه را شروع کرد. اگر آنها اهل وحدت هستند، چرا این طرح را بمجلس آوردند؟ وبعد هم موقعی این طرح در مجلس مطرح شد که ۲ وزیر از ۳ وزیر تعیین شده‌بودندو وزیر سوم‌هم‌احتمالا درست‌میشد، پس ضرورتی در میان نبود. جز اینکه باید گفت اینها خودشان اینکار را کرده‌اندو اگر ۳ وزارتخانه وزیر نداشته این تقصیر نخست وزیر است نه تقصیر ما و یا تقصیر رئیس جمهور و دراین موقع عمل ما یک عمل دفاعی است و نه عمل تعرض تابحال شاید ۷۰ درصد طرحها ولوایح که میاید مامخالف بودیم ولی با این وجود بحث کردیم و نظر دادیم و تسلیم‌اکثریت شدیم، اما اینجا دیدیم‌پای وحدت ما و استقلال و مردم درمیان است و این ابسترکسیون آخرین پناهگاه وچاره‌ای است که اقلیت بدان متوسل میشود. یادمان نرود که ملی شدن نفت و خلع‌ید و آن مبارزه پیروز مندانه علیه انگلستان منشاء اینها همان ابسترکسیونی استکه عده‌ای از نمایندگان به رهبری مصدق کردند.

احمد سلامتیان در این زمینه اظهار داشت: نمایندگان حق اظهار رای واظهار نظر صریح دارند و عدم شرکت در رای گیری یک نوع اظهار نظر در رای‌دادن است.ما سوگند خورده‌ایم که باید در حریم اسلام نگهبان دست آوردهای انقلاب اسلامی باشیم اما اجازه نمیدهند مامخالفت خود را اظهار کنیم. سلامتیان سپس گفت: چرا رادیو و تلویزیون اینجا پیدایشان نشدآیا این نمایندگان از متحصنین دانشگاه کمتر هستند؟

دکتر سامی گفت: اینکه گفته میشود شورای نگهبان متولی امر است این حرف بیهوده‌ای است. این طرح بر‌اساس قانون اساسی نمیتواند در مجلس مطرح شود. آقای رئیس بلافاصله از مجلس تفسیر میگیرند که ما نمیتوانیم مخالفت کنیم و بنابر این ابراز مخالفت خود را در حل لایحه مطرح میکنیم و هم عمل دیروز و هم عمل امروز ما دفاع از اصل قانون اساسی است. حالا این مسئله را مسئله موقت تلقی کرده‌اند چگونه مسئله‌ای که ۶ ماه طول میکشد، مسئله‌ای موقت است؟

سامی افزود: آنچه ما امروز میخواستیم چیزی جز آنکه فرصت داده شده به نمایندگان که اگر در مخالفت با قانون اساسی مواردی دیدند بگویند. این طرح مخالف قانون اساسی است و اصولا نمیتواند مطرح شود.

وی در مورد معطل ماندن سه وزارتخانه بی وزیر که از طرف طرفداران دولت مطرح میشود گفت: در تمام مدتی که ازتشکیل کابینه میگذرد، دراین وزارتخانه هاکارها ادامه‌یافته‌است در وزارت امور خارجه حل مسئله‌گروگانها و تنظیم قرارداد معروف به قرارداد الجزایر انجام شده و اینکارها در زمانی انجام گرفته‌که ما وزیر نداشته‌ایم . چه کسی اینکارها را کرد؟

درطرحی که تصویب شد آمده است تا زمان انتخاب وزرا نخست وزیر میتواند سرپرستی سه وزارتخانه را به عهده داشته باشد، در حالیکه لازم بود تاریخ برای آن معلوم کنند. بنابر این تا انتخاب وزرا،مدت نامعلوم‌است. تاکی؟ تا زمان ظهور حضرت حجت؟

غضنفرپور نیزاظهار داشت: این طرح مشخصا برای تضعیف‌ریاست جمهوری است. توطئه است که کماکان‌ادامه دارد بملت هشدار میدهم ما با تمام توان ایستادیم تا قانون اساسی اجراء شود و بر مردم است که بایستی در برابر توطئه‌ها ایستادگی کنند. امروز روزی است که مردم با تمام توان همانطورکه ماایستادیم وهمانطوریکه طرفم تمام تهمتها وفحشها ایستاده‌ایم، مردم باید بدانندکه توطئه بزرگی در کار است و مردم باید بایستند و از رئیس جمهور حمایت کنند. و اگر از رئیس جمهور حمایت نکنند کار بجای باریکی خواهد کشید و آفرین توان ما ترك جلسه بود بمنزله اعتراض از بین بردن دستاورد های انقلاب وما مقاومت خواهیم کرد.

حوادث لاهیجان به روایت نماینده لاهیجان

بسمه تعالی

براساس اطلاع واصله چندین روز بودکه بعداز ظهرها عده‌ای قریب سی تاسی‌وپنج نفراز سینماشهر سبز «قدس» که محل انجمن اسلامی لاهیجان می‌باشدباهمراه داشتن پلاکارد هایی که یکطرف آن عکس امام وطرف دیگر عکس های آقایان رجائی، خامنه‌ای ، بهشتی ، رفسنجانی الصاق کرده بودند بیرون می‌آمدند و بطرف بازار که عموما محل تجمع فروشندگان نشریات گروه هابود، می‌رفتند تابقول خودشان چماقداران را افشاء کنند، در یکی ازاین روزها پاسداری که لهجه‌ای فارسی‌داشت در میدان شهدا بابلندگوی دستی گفت: که‌مابرای افشاء چماقداران می‌رویم، البته اگر بماحمله شود ، یاسنگی بسوی ماپرتاب گردد بدون عکس‌العمل‌نخواهیم گذاشت. یادآوری میشود که‌هرروز مسئله بهزدوخورد می‌انجامید، وبنابااطلاع رسیده شده ، چندنفر از پاسداران‌ناآگاه محلی شناخته شده ، آنان رارهبری میکردند که‌درمواقع درگیری قمه ، چوبدستی، میله آهنی و حتی داس نیز مشاهده گردیده است وعده‌ای نیز مجروح میشدند .

روز سه‌شنبه ۵۹/۱۲/۱۲ حدود ظهر آقای‌فرماندار بافراد مستقر در فرمانداری اظهار میدارد، بچه‌ها بعداز ظهر بیائید به سینما شهر سبز «قدس» کارداریم، آن روز نیز برنامه هرروزه دنبال میشودکه منجر به‌درگیری باگروه‌های فروشندگان نشریات میگرددکه شیشه‌های یك کتابفروشی که متعلق به‌یکی از ارگانها بوده‌است بوسیله گروه‌ها شکسته میشودکه بلافاصله باواکنش شدید گروه تحریك شده مهاجم چماقدار حدود ۲۰ مغازه که‌بنظر میرسدقبلا شناسائی شده بود وبعضی از این مغازه‌ها ساندویچی و تریکوفروشی و کتابفروشی و شیرینی فروشی وچلوکبابی وچای فروشی‌وفرش فروشی ازآن گروه‌ها وبعضی‌شان نیز شایدبه‌این اتهام‌که فرزند صاحبشان وابسته به گروه‌ها بوده‌اند تخریب و قریب یك میلیون تومان خسارت وارد می‌آیدکه‌این عمل به همراهی مستقیم چندنفراز آن پاسداران‌ناآگاه تخریب شدوحمایت سه‌اتومبیل ازهمان‌ارگان انجام میگیرد .

چهارشنبه ۵۹/۱۲/۱۳ کسبه شهر اکثریت قریب به‌اتفاق مغازه رابسته وبسوی فرمانداری حرکت کردندو در فرمانداری جمع‌شدند، البته شکی نیست افرادی ازگروه ها درجمع مردم برخورده باشند ولی مغازه داران از فرماندار میخواهندکه‌متخلفین رادستگیروپس‌ازرسیدگی بجرم آنان ، آنها رامجازات نماید.

فرماندار برای آنها صحبت‌نموده و اظهار میدارد که شما معلول راکه فروشندگان نشریات‌اندنگذارید جلو مغازه های‌شما بفروش نشریه هابپردازند .بالاخره مردم در اینجا نتیجه نگرفته به مخابرات رفتندو تلگراف متعددی برای مقامات‌مسئول مخابره کردندو مغازه ها را به‌همان گونه‌بسته نگه‌داشتندو خواستار آمدن‌هیئت‌مسئولی از مرکز جهت پیگیری بودمو می‌باشند.

ساعت ۱۱٫۵ روز پنجشنبه ۵۹/۱۲/۱۴ باماشین وارد خیابان حافظ جنوبی شدم و چندنفرازصاحبان مغازه هامرا دیدندو جلوماشین آمدمو خواستار شدند که مغازه های شکسته شده رابملاحظه نمائید منهم بعنوان یك فرد مسلمان و نیز مسئولیتی‌که رای مردم بعنوان یك مسلمان‌قرار میدهد پذیرفتم وبه‌طرف مغازه های شکسته رفتم، پس‌از ملاحظه تعدادی از مغازه های‌شکسته شده ناگهان صدای شلیك تیری بگوشم رسید . دراین لحظه ازمیان مغازه شکسته شده بیرون‌آمدم دیدم جوانی راگرفته‌اند . دست پاسداری راگرفتم که تیرش راسوی بنده گرفته بود سئوال کردم چه میکنی پسر؟ یکی‌از آن افرادی کهدر جمع مابودند به‌پاسدار تذکر میدهد

بقیه در صفحه ۴

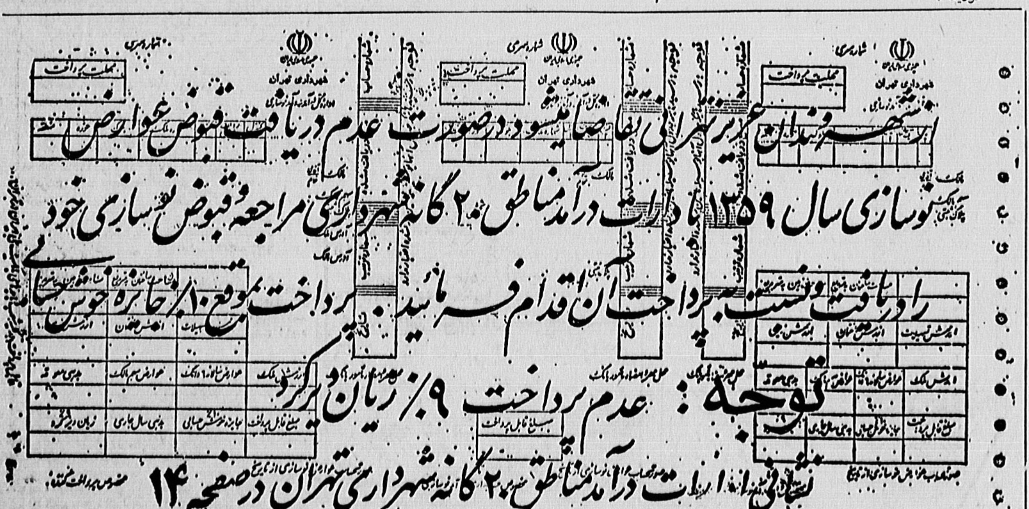

از شهروندان عزیز تهرانی تقاضا میشود درصورت عدم دریافت قبوض عوارض نوسازی سال ۱۳۵۹ به ادارات درآمد مناطق ۲۰ گانه شهرداری مراجعه و قبوض نوسازی خود را دریافت و نسبت به پرداخت آن اقدام فرمایند. پرداخت بموقع ۱۰٪ جایزه خوش حسابی

توجه : عدم پرداخت ۹٪ زیان دیرکرد

نشانی ادارات درآمد مناطق ۲۰ گانه شهرداری تهران در صفحه ۱۴

پاسداران و پرسنل شهربانی قم در پادگان منظریه نماز وحدت خواندند

قم ـ خبرنگار اطلاعات

با توجه به پیام رهبر کبیر انقلاب اسلامی امام خمینی‌مبنی بر اتحادوانسجام هر چه بیشتر نیروهـای مسلح جمهوری اسلامی و پاسداران انقلاب اسلامی ، افراد سپاه پاسداران قم به همراه پرسنل شهربانی، ظهر دیروز در پادگان ، منظریه همدوش‌وهمراه با پرسنل مسلمان این پادگان، به منظور حفظ همبستگی و وحدت هر چه بیشتر، نماز ظهر و عصر را بصورت جماعت برگزار کردند.

سپاه پاسداران قم قبلا طی اطلاعیه‌ای، در این باره اعلام کرده بود:

پاسداران قم به حسب وظیفه وانجام این تکلیف الهی، درصدد برآمدند تا در پادگان منظریه قم و در جمع برادران ارتشی حضور بهم رسانده و میثاقی محکم واستوار، با این‌عزیزان جان برکف برقرار نمایند و دست آنان‌رابه گرمی بفشارند، که در این رابطه، ازبرادران شهربانی‌هم‌دعوت بعمل آمده است.

اتحاد ارتش و سپاه

در مراسم نماز وحدت، ابتدا قطعه شعری توسط یکی از برادران در زمینه اتحاد ارتش و سپاه خوانده شد و سپس در بین دو نماز ظهر و عصر، حجت‌الاسلام ابراهیمی‌نماینده فقیه عالیقدرحضرت آیت‌الله منتظری در زمینه ارتش و عوامل‌پیروزی‌انقلاب وحجت‌الاسلام سعیدی فرمانده سپاه پاسداران انقلاب اسلامی قم سخنانی‌دررابطه با اتحادارتش و سپاه و پشتیبانی روحانیت از ارتش ایراد کردند و پس از آن ، سرگرد ساجدی‌فرمانده پادگان‌منتظریه در موردخدمات پادگان و همکاری این پادگان بانهادهای انقلابی، مطالبی‌را متذکر شد.

بلیت‌های نوروزی راه‌آهن ۲۴ ساعت قبل از حرکت بفروش میرسد

بقیه‌ازصفحه۲

● رئیس کل راه‌آهن دولتی سپس گفت : مراجعین خرید بلیت قطار هـای نوروزی چنانچه مقصدشان مشهد و جنوب کشور باشد باید به باجه‌های مراجعه کنند که از سمت خیابان شوش بسالن ایستگاه راه دارد و درسایر مسیرها از درب ورودی‌ضلع شرقی راه‌آهن استفاده کنند.

در قطار هـای نوروزی امسال بموجب طرحی کـه پیش‌بینی شده است کیسه‌های زباله انفرادی در بالای هر صندلی در داخل کوپه‌ها گذاشته میشود تا مسافرین تفاله هـای غذا و آشغالهای خود را در داخل آن ریخته و در ایستگاههای وسط‌راه یا در مقصد در داخل سطل‌های زباله بر سکو بریزند.

ضمنا از همکاری‌پیشاهنگان هم در طول مسیر مسافرت ، در داخل سالنهای راه‌آهن و قطارها استفاده میشود تا ضمن راهنمایی مسافران نوروزی در رفع نیاز هـای مسافرین به ماموریـن راه‌آهن کمک کنند. از سوی دیگر تعدادی کتاب هم در طول مسافرت در اختیار مسافرین قرار میگیرد تا در طـول مسافرت از آنها استفاده‌کنند.

سید محمد علیزاده همچنین‌از مسافران نوروزی خواستکه از حمل چمدان هـای‌سنگین‌و بارهای اضافی به داخل‌کوپه خودداری کنند تا وسایل آسایش عموم مسافران فراهم باشد و بهمین منظور نیز باجه بارو بنه در ایستگاهها پیش‌بینی‌شده‌است که وسایل اضافی و سنگین مسافران را بهمراه واگن توشه به مقصدشان با همان قطار میرساند. و تا ۳۰کیلو هم برای‌مسافران مجانی‌است.

رئیس کل راه‌آهن‌درخاتمه گفت : باتوجه به تعدادقطار‌های عادی و سریع‌السیرراه‌آهن امسال میتواند مجموعا ۷۴ هزار نفر را از تهران‌به شهرستانها و برعکس جابجا کند.

ضمنا واحد اطلاعات راه‌آهن (واقع در سالن‌ایستگاه تهران) هم همه‌روزه ازساعت ۷ صبح تا ۱۰ بعد از ظهر برای پاسخگوئی به مسافران با تلفن های ۵۵۶۱۱۴ و ۵۵۶۱۱۵ آماده است.

برنامه حرکت قطارهای نوروزی

● تهران ـ مشهدو بالعکس:

قطار عادی : ساعت‌حرکت از تهران ۱۰ و ۳۰ دقیقه ورود به مشهد ۵ بعدازظهر، حرکت از مشهد ۱۰ و ۲۵ دقیقه ورود به تهران ۴ و۵۰ دقیقه.

● قطار سریع‌السیر:ساعت حرکت از تهران ۱۵ و ۱۰ دقیقه ورود به مشهد ۷و۲۰ دقیقه حرکت از مشهد۱۴و۵۰ دقیقه ورود به تهران ۸و ۵ دقیقه.

قطار فوق‌العاده یک : ساعت حرکت از تهران ۱۶و ۳۵ دقیقه ورود به مشهد۹و ۵ دقیقه حرکت از مشهد۱۶و ۴۰ دقیقه ورود به تهران۹و ۳۵ دقیقه.

فوق‌العاده ۲ـ ساعت‌حرکت از تهران ۱۹ و ۵ دقیقه ـ ورود به مشهد ۱۱ و ۱۵ دقیقه ، حرکت از مشهد۱۹و ۲۰ ـ ورود به تهران ۱۲ و ۳۵ دقیقه .

● تهران ـ گرگان و بالعکس

قطار عادی ـ حرکت از تهران ۷و ۲۵ دقیقه، ورود به گرگان ۱۹ و ۲۰ دقیقه، حرکت ازگرگان ۵و ۳۰دقیقه، ورود به تهران ۱۷ و ۱۰ دقیقه قطار سریع‌السیر:حرکت از تهران ۲۰ و ۱۵ دقیقه ورود به گرگان ۷ و ۵۰ دقیقه ـ حرکت از گـرگان ۱۷و ۴۵ دقیقه ـ ورود بتهران ۶ و ۵۰ دقیقه

● قطارسریع السیرتهران‌ـ اصفهان و بالعکس: حرکت از تهران ساعت ۹و ۱۵ دقیقه ، ورود به اصفهان ۱۹ و ۱۵ دقیقه. حرکت از اصفهـان ۸ و ۲۰ دقیقه ـ ورودبه‌تهران ۱۹و ۵ دقیقه .

● قطار تهران ـ جنوب‌و بالعکس :

قطارعادی : حرکت‌ازتهران ۱۳ـ ورود بمجنوب ۱۷ر۲۰، حرکت از جنوب ۱۱ و ۱۰ دقیقه ورود بتهران۵ر۱۵دقیقه.

● قطار سریع‌السیراندیمشک: حرکت ازتهران ساعت۱۶ـ ورود به‌اندیمشک ۵ر۲۰دقیقه حرکت از اندیمشک ۱۶ و ۱۰ دقیقه ـ ورود بتهران۵و ۵۵

● قطار فوق‌العاده یک اندیمشک:

حرکت از تهران ۱۸ و ۳۰ دقیقه ـ ورود به اندیمشک ۸و ۲۰ دقیقه . حـرکت از اندیمشک ساعت ۱۸ و ورود به تهران ۷و ۵۵ دقیقه .

قطارفوق‌العاده دو اندیمشک: حرکت از تهران ساعت ۲۱ ورود به اندیمشک ساعت ۱۰ و ۴۵ دقیـقه ـ حرکت از اندیمشک۲۰و ۳۰دقیقه. ورود بتهران ساعت ۱۱

● قطارسریع‌السیرتهران‌ـ تبریز و بالعکس:

حرکت از تهران ساعت۱۸ ورود به تبریز ساعت ۸ و ۲۵ دقیقه ـ حرکت از تبریز ۱۹ ورود به تهران ۹و ۴۵ دقیقه.

قطار عادی تهران ـ مراغه حرکت از تهران ساعت ۲۰ـ ورود به مراغه ساعت ۹و ۳۰ دقیقه حرکت از مراغه ساعت ۱۵ر۴۵دقیقه . ورودبه‌تهران ساعت ۵و ۳۰ دقیقه .

● قطار سریع‌السیرتهران‌ـ کرمان و بالعکس : حرکت از تهران همه‌روزه ساعت ۱۷ ، ورود به کرمان ساعت ۱۱و ۵ دقیقه. حرکت از کرمان ساعت ۱۴و ۳۰ دقیقه . ورود بـه تهران ساعت ۹ روز بعد .

عکسهائی از ماموران آگاهی باتروریست‌های مسلح

ستوان‌یکم سیفی

★ماموران آگاهی تا مقارن ظهر همچنان ساختمان محل سکونت افراد گروه مسلح را برای دستگیری سومین نفر این گروه در محاصره دارند.

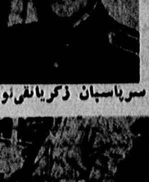

سرپاسبان ذکریانقی‌نو

★ اتومبیل سه نفر افراد گروه مسلح در محلی که به طرفماموران آگاهی‌تیراندازی ودو نفر آنها را شهید کردند دیده میشوند.

خبررا در صفحه۲ بخوانید

قرارداد‌خرید۸ دستگاه لکوموتیو برقی بسته شد

خط آهن برقی تبریز ـ جلفا از سال آینده مورد استفاده قرار میگیرد، بهمین منظور نیز ۸دستگاه لکوموتیو برقی جهت حمل بار در این مسیر ازسوی راه‌آهن دولتی ایران خریداری شده است.

علیزاده، رئیس کل راه‌آهن ضمن اعلام این‌مطلب وتشریح برنامه شش ساله توسعه ـ تعویض و نوسازی خطوط راه‌آهن در سطح کشور، که‌از امسال درنظرگرفته شده‌است، یادآور شد: درسال‌جاری ۱۱۴ کیلومتر از خطوط فرسوده و قدیمی در مسیر تهران ـ گرمسار تعویض شده است و تعویض خط آهن‌تهران‌ـ مشهد نیز در سال آینده از اولویت برخوردار است.

علیزاده سپس افزود: در حال حاضر شبکه خطوط راه‌آهن کشور حدود ۴۶۰۰ کیلو متر است کهاز این‌میزان خط ۱۲۵۰ کیلو متر آن‌براثر فرسایش‌مکرر احتیاج‌به‌تعویض و نوسازی داردوبه تدریج‌ظرف مدت شش سال این تعویض و نوسازی انجام خواهدشد.

رئیس کل راه‌آهن آنگاه‌در زمینه‌ساختمان ایستگاه راه‌آهن اصفهان و نیز زیرسازی خط آهن بافق ـ بندرعباس که بطول ۷۳۰ کیلومتر در حال انجام است اشاره کرد وگفت: قرارداد ۲۸ دستگاه لکوموتیو بسته شده است که۸ دستگاه آن برقی است و علیرغم تحریم اقتصادی و عدم فروش قطعات واگن لکوموتیو به کشور ما از سوی سایر ممالک در حال حاضر کارکنان فنی راه آهن با کوشش فراوان در ساخت و تعمیر و نگهداری لـوازم راه‌آهن کوشش میکنند و یدر خاتمه اضافه کرد: روزانه بیش از ۱۲ هزار نفر مسافر وبیش از ۱۵ هزار تن کالا توسط راه‌آهن جابجا میشود کـه بیشترین امکانات راه‌آهن برای حمل‌باری ضروری است.

اطلاعیه بنیاد هدی

پس از ماه‌ها انتظار شاهد یکی دیگر ازآثار جاودانی نابغه سینما «فرانکوزفیرلی» درآخرین فیلم رنگی‌حماسه زندگی‌عیسی روح‌الله درآخرین‌وعظیمترین فیلمتاریخ‌سینما

عیسی‌ابن‌مریم

باشرکت:رابرت پاوول «عیسی» الیویاها یسی «مریم» بهمراه: سرلارنس الیویه ـآنتونی‌کوئین ارنست‌بورگناین ـآن‌بانکرافت ـ جیمزمیسون‌ـ کریستفرپلامر ـپیتریوستینف ـمایکل یورک ـ فرنانلووری ـرداستایگر

عیسی‌ابن مریم از صبح‌سه‌شنبه ۲۶ اسفند ماه بر پرده سینماهای «بنیاد هنری مستضعفین»

شهرفرنگ‌ـ افریقاـ فلسطین‌ـ نیاگاراـ رکس

بنمایش گذاشته میشود

۳ عراقی به ایران پناهنده شدند

کرمانشاه ـ سه نفر ازبرادران مسلمان عراقی که از ظلم رژیم فاشیستی دولت عراق بستوه آمده بودند، از شهر «حلبچه» عراق فرار کرده و به ایران پناهنده شدند و خود را بـه سپاه پاسداران انقلاب اسلامی بخش باینگان، معرفی کردند.

لازم به توضیح است کـه پناهندگان ، مدیر کشاورزی، مهندس کشاورزی و یکدیپلمه هستند که زن و فرزند خود را بخاطر حکومت پلیسی که برعراق حاکم است ، به جای گذاشته و دست به هجرت زده‌اند.

گرامیداشت مرحوم آیت‌الله کاشانی فردا برگزار میشود

جامعه روحانیت مبارز تهران طی‌اطلاعیه‌ای‌به‌مناسبت سالگرد رحلت مجاهد بزرگ و عالم‌ربانی حضرت آیت‌الله کاشانی ، اعلام کرده است که بمناسبت گرامیداشت نوزدهمین سال این عالم ربانی ـ روز جمعه۲۲ اسفند ماه ۱۳۵۹ در آستانه حرم حضرت عبدالعظیم به سوک خواهیم نشست . بزرگداشت مرحوم آیت‌الله کاشانی به‌منابه ارزش گذاری برحرکت حق‌طلبانه ومقاومتگرانه‌روحانیت مترقی و مسئول خواهد بود . پس برهمهٔ خواهران و برادران مسلمان و انقلابی است که با شرکت گسترده در جلسات بزرگداشت، یادبودندگان راستین راه‌اسلام ویاران اصیل مردم را زنده نگهدارند در بخش هائی از این اطلاعیه آمده است :

نوزدهمین سالگرد رحلت روحانی نستوه مرحوم آیت‌الله کاشانی را به امام امت و ملت مسلمان وقهرمان ایران و کلیهٔ رهروان راه حق وآزادی‌تسلیت‌می‌گوئیم . مرحوم آیت‌الله کاشانی در تاریخ مبارزات حق‌طلبانه و آزادی‌بخش امت های مسلمان ایران و عراق پوینده راستین راه انبیاء و تداوم بخش حرکت اصیل روحانیت متعهد ومسئول است بدون تردید پایگاه مردمی ونفوذ روحانی مرحوم کاشانی موجب بسیج توده های مسلمان ایران در برابر استعمار انگلیس گردید و پس از جنبش تنباکو و قیام مشروطیت ، در قیام ملی شدن صنعت‌نفت پایه های قدرتهای کفرآلود جهان را به لرزه د رآورد .

امت قهرمان ایران درشرایطی نوزدهمین سالگرد رحلت مرحوم آیت‌الله کاشانی را گرامی میدارد که از یکسو استکبار جهانی از طریق فاشیزم بعث عراق میهن اسلامی ما رأ مورد تجاوز قرارداده و از سوی دیگرعناصر ستون پنجم دشمن در داخل کشور مشغول خرابکاری و حادثه‌آفرینی هستند . استکبار جهانی هم‌اکنون امت و امام وروحانیت‌مترقی و نهاد های برخاسته‌ازانقلاب‌اسلامی را هدف جنگ روانی و حملات همه‌جانبه خود قرار داده است با این امید که‌باردیگر از پنجره بازگردد وسلطه مجدد خویش را برهمه چیز و همه‌جا بگستراند و کشور اسلامی ما را بدامن بیگانگان و سرسپردگان بسپارد .

اما توده های بپاخاسته و شهید پرور ایران تانابودی‌کفر جهانی و ایادی داخلی آن از پای نخواهند نشست وایران را گورستان استکبار جهانی خواهند کرد .

سرنخ چماقداری در دست عوامل امپریالیسم آمریکاست

تکذیب و توضیح زیر از سوی حزب توده فرستاده شده و طبق قانون مطبوعات درج میشود :

در سرمقاله روزنامه‌اطلاعات مورخ ۱۹ اسفند ۵۹ ،آمده است :

«اینرا هم نمیشود قبول کرد که جریان چریک های فدائی اکثریت و حزب‌توده (ایران) آنجا نبودند . نه ، بوده‌اند . واین نیزپذیرفتنی نیست که آنها آمده‌باشندو ساکت نشسته‌باشند .حداقل اینست که بقول خودشان به افشاگری و پخش تراکت و شعار پرداخته باشند».

این مطالب که فقط بر تصورات ذهنی و بر«دلائلی» چون «نمیشود قبول کرد» و «پذیرفتنی نیست» ، متکی است ، مورد تکذیب جدی وقاطع حزب توده ایران است . حزب توده ایران نه فقط در اجتماع روز ۱۴ اسفند ۵۹ دانشگاه‌شرکت نداشته ، بلکه اعضاء حزب توده ایران دستور سازمانی دارند که اصولادر اینگونه میتینگها شرکت نکنند . گذشته از این ، حزب‌توده ایران ، که طی دو سال گذشته خود نخستین وعمده ترین آماج «چماقداری» بوده است ، براساس مشی اصولی و انقلابی خود نه‌فقط هیچگاه ودر هیچ شرایطی‌در ایجاد درگیری ، تشنج و کشمکش شرکت نکرده ، نمی‌کند و نخواهد کرد ، بلکه «چماقداری» را ـ که سرنخ آن در دست عوامل امپریالیسم آمریکاست ـ همواره با پیگیری افشا و قاطعانه محکوم کرده است.

تاریخ ثبت‌نام داوطلبان آزاد امتحانات نهایی تهران اعلام شد

اداره کل آموزش و پرورش تهران امروزطی دستورالعملی که بکلیه مناطق آموزش و پرورش تهران ابلاغ‌شد تاریخ ثبتنام و چگونگی انجام امتحانات متفرقه را بـرای کلاسهای پنجم ابتدائی ، دوره راهنمائی و دوره متوسطه نظری اعلام کرد.

براساس‌این‌بخشنامه داوطلبان شرکت در امتحانات متفرقه باید از تاریخ ۲۳ اسفند ۵۹ لغایت آخر فروردین ۱۳۶۰با در دست داشتن مدارک لازم بیکی‌ازمناطق آموزش وپرورش تهران مراجعه و ثبتنام نمایند.

در این بخشنامه همچنین شرایط شرکت داوطلبانی کـه فاقد مدرک تحصیلی قبولی‌سال قبل میباشند (داوطلبان مناطق جنگی) نیز تعیین و اعلام شده است.

باتوجه باینکه تاریخ و مهلت ثبتنام تمدید نخواهد شد از کلیه داوطلبان درخواست‌شده است در فاصله زمانی تعیین شده نسبت به ثبت نام و ارائه مدارک لازم اقدام نمایند.

توضیحی در مورد دو مطلب‌آقای حجتی‌کرمانی

دردو مطلب که به قلم‌محمد جواد حجتی کرمانی تحت عنوان نامه به برادرم رئیس جمهور و حاشیه آن در روزنامه چاپ شده بود متاسفانه چند غلط چاپی باعث شدمفهوم جمله‌عوض شود که‌باپوزش‌ازخوانندگان گرامی به شرح زیر توضیح داده می‌شود :

۱ـ جمله «بارقبای شما ، رفاقت دیرینه دارم»، اشتباها «با رقبای شما، رقابت دیرینه دارم» چاپ شد .

۲ـ بجای کلمه «راهنمایی» کلمه «راه پیمایی» چاپ‌شد.

۳ـ و در مطلب حاشیه نیز جمله «خدمت ایشان (امام) رسیدیم ، مضطـرب بودم» اشتباها «مضطرب بودند» درج شد .

بیمارستانهائیکه نمایندگان بنیاد شهید در آنها مستقر هستند

ستاد کمک رسانی‌بهخانواده های شهدا و مجروحین‌جنگ مستقر در بنیاد شهید کـه بطور شبانه روزی در خدمت این عزیزان قرار دارد، ضمن اعلام وظایف این ستاداسامی بیمارستانهائی که نمایندگان بنیاد شهید در آن به امـور مربوط به مجروحین جنگی میپردازند رااعلام کرد.وظایف این ستاد عبارت است از:

همکاری در تخلیه شهداو مجروحین جنگ که بوسیله هواپیما و قطار بتهران‌اعزام میشوند.

شناسائی شهدا و مجروحین جنگ.

تماس با خانواده هـای شهدا و مجروحین جنگ.

ترتیب تشییع جنازه‌شهداو کفن و دفن آنان.

بستری کردن مجروحیـن جنگ در بیمارستانها از نظر خدمات پزشکی و نیاز های مادی و معنوی .

رسیدگی به خانـواده مجروحین جنگ از نظرنیاز‌های مادی و معنوی .

معرفی خانواده‌ های‌شهدا و مجروحین جنگ بمراکز بنیاد شهید جهت تشکیل پرونده و تحت پـوشش خدمات قرار گرفتن.

کمک و همکـاری در شناسائی مفقود شدگان در جبهه ها و مناطق جنگزده.

اسامی بیمارستانهائی کـه نمایندگان بنیاد شهید در آن مستقر هستند به این شرح میباشد :

مدائن ـ نیروی هوائـی ـ جرجانی ـ بوعلی ـ بهرامی‌ـ ۱۷ شهریور ـ طالقانی ـ سعادت‌آباد ـ ژاندارمری ـ سوانح و سوختگی ونک ـ مهدی رضائی ـ مرکز فنی اورتوپدی ـ خانواده ـ ۵۰۳ ارتش ـ اختر ـ شهداء ـ صنایع نظامی ـ درروس ـ سوانح و سوختگی لویزان‌ـ ولی‌عصر ـ امیرکبیر ـامام خمینی ـ مصدق ـ شفا ـ سوانح ژاله‌ـ طرفه‌ـ فیروزگر‌ـ ایرانشهر ـ صدیقه رضائی‌ـ شرکت نفت ـ الوند‌ـ نوزبه‌ـ طبا (راه‌آهن) ـ امیراعلم ـ سینا ـ فارابی‌ـ مرکزتندرستی قـدس ـ سوم شعبان ـ دادگستری ـ نیروی دریائی‌ـ ۵۰۲ ارتش ـ شهربانی ـ سجاد ـ دکتر فاطمی فیـروز آبادی ـ مولوی ـ ساندرزگو‌ـ کهریزک ـ پاستورنو ـ فاطمه زهرا ـ شریعت رضوی ـ

بیمه شماره ۲ ـ ۵۰۴ ارتش‌ـ بانک ملی ـ سرخه‌حصار ـ لقمان‌الدوله ـ امیرالمومنین‌ـ سوانح میدان‌توحید‌ـ لاگر‌ـ کمک شماره ۲ آزادی ـ شریعتی ـ انقلاب ـ ۵۰۱ ارتش‌ـطوس ـ‌کمک‌شماره‌یک

ستاد کمک رسانی‌بخانواده های شهدا و مجروحین‌جنگی همچنین اطلاع داد که تلفن‌های ۸۳۷۹۷۷ و ۸۳۵۶۲۴ بطور شبانه روزی دراختیار عموم مردم ایران است.

آری اینچنین است برادر پاکان و مخلصان می‌روند

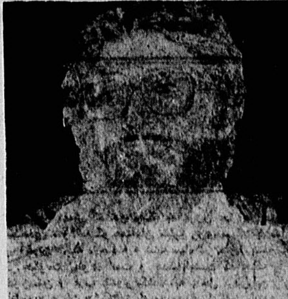

زندگی‌نامه شهید حسن خوراکیان

شهید حسن خوراکیان در سال۱۳۳۶درمشهددرخانواده‌ای مذهبی متولد شد، از آغاز کودکی با فرهنگ اسلامی خو گرفت. پس از گذراندن دوران دبیرستان در رشته مکانیک دانشگاه مشهد مشغول تحصیل شد. ولی با عشقی کهبه مردمش داشت باعث‌شد به رشته‌پزشکی دانشگاه ملی راه پیدا کند. با اوج گیری انقلاب اسلامی ، حسن خالصانه وظایف اسلامی خویش را انجام میداد. وی همواره قهرو تنفری عمیق‌نسبت بهامپریالیسم‌چهدر شکل‌سرمایه‌داری‌اش وچه کمونیستی‌اش داشت دانشجویان دانشکده هرگز خاطره بحثهای‌فراوانو طولانی‌اورا در راهرو یجلوی کتابخانه، فراموش نمی‌کنند . عرفان‌عمیق‌از ویژگیهای‌مشخص اوبود.ساعتها در تنهایی قرآن میخواند، و با آن راز ونیاز میکرد.

با پیروزی انقلاب حسن مدتی کوتاه‌درکمیته‌مسجدجامع‌محمدیه بهپاسداری‌پرداخته بود وسپس همراه عده‌ای دانشجو، برای کار تبلیغی عازم خوزستان شد. با ملاحظه اوضاع اسفبار آن مناطق تصمیم به ترک موقت تحصیل دانشکده و اقامتدر آن دیار را گرفت. مدت شش ماه در خوزستان فعالیت خالصانه‌ای را از هرنوع انجام داد. شاید کودکانی کهامروز در مدرسه چند اتاقه روستای «گرتین»،از توابع مسجدسلیمان مشغول تحصیل هستند، هرگاه بهدیوارهای‌این مدرسه بنگرند، یاد آن دانشجوی پزشکی‌سخت کوش و مسلمان را که بـا دستهای خودش‌این‌دیوارها را کنده بود و... ارج نهند و شایدباورنکنند که حسن‌چگونه درآفتاب گرم تابستان‌خوزستان از صبح زود تا ساعت ۹شب درزیر نور فانوس کار میکرد تا این مدرسه را فقط در طول دو هفته ساخته و تحویل‌امت مسلمان بدهد. و شایدهزاران مسائل دیگری که ما حتی فکر هم نمیتوانیم بکنیم....

کردستان میعادگاه خون و شهادت

حسن در آغاز مهر ۵۸ به دانشکده برگشت، عاشقانه بـه درس پرداخت،اما جو سیاسی بار دیگر او را وادار بهترک دانشکده کرد.با تعطیل‌دانشگاه ها به کردستان این میعادگاه خون و شهادت شتافت. او می‌گفت:میخواهم بروم و شهید شوم‌ـ آخر این نمیشود کـه همش ما حرف بزنیم و بحث کنیم و یکبار هم خودمان را درعمل بیازمائیم. دوست‌داشت مثل‌یک سرباز اسلام از انقلاب اسلامی پاسداری کند، وقتی کارت سپاه را بهاو دادند به دوستانش گفته بود فقط دعا کنید که من شهید بشوم»

چهار ماه در سنندج بود و در آرزوی شهادت میسوخت. حسن در مدت کوتاهی یکی‌از بیمارستانهای صحرائی ارتش جمهوری اسلامی را با تلاشی که شبیه معجزه بود در مدت کوتاهی به راه انداخت و بـا شروع جنگ تحمیلی قسمتی‌از آنراحرکت داده و در آبادان مستقر کرد و فعالیت درمانی میکرد، در این فاصله پدرش‌که مکانیک ماهری است به وی ملحق شد و نیز برادرش به جبهه سوسنگرد اعزام شد ، اکنون سه نفر از یک خانواده در جبهه‌هاند.

دیدار با مهدی (عجج)

حسن در قسمتی از وصیت نامه‌اش چنین میگوید: الان حدود۸۰روز است که در جبهه جنگ‌بطور مستقیم و غیرمستقیم شرکت داشته‌ام. شاهد شهادت مجاهدان و پاکباختگان زیادی بوده‌ام که همیشه خودم را در مقابل آنان مانند مورچه‌ای دربرابرسلیمان حس کرده‌ام... شب اربعین بود که در عالم رویا، امام عزیزم حضرت مهدی علیه السلام (عج) را دیدم، در حالیکه سراپا سیاه پوشیده‌در خانه قدیمیمان در مشهد حضور داشتند، من در حالیکه انگار ایشانرا از قبل میشناختم، به حضورشان رفتم. حضرت یک بسته‌ای بمن هدیه کردند و من از خواب بیدار شدم. آنشب‌از خوشحالی تا صبح در حالت خنده‌و گریه بودم، نمیدانم‌هدیه امام چیست؟ ولی میدانم که: هرچه‌ازدوست رسد نیکوست، مخصوصا اگر این هدیه فیض شهادت باشد. چه شهادتیکه آن عزیز بزرگ و آن حاضر غائب، عطا کرده باشد، حتما مقبول درگاه خدای تبارکو تعالی نیز هست... من نمیدانم که چگونه احساسم را درباره این معراج با شما در میان بگذارم... خدایا ما را از شر ظالمین‌شرق و مکتب الحادش و مغضوبین غرب و مکتب‌ضد بشری‌اش پاک گردان .

آری حسن مسلمان،خالص، عاشق امام و مرید و پیرو ولی امر شهید شد.

مختصری دقت در احوال کسانیکه بـه شهادت میرسند، ثابت میکند که «خوبترین»ها و «خالص‌ترین» ها به این‌افتخار دست می‌یابند و این خود‌نشان میدهد که شهادت نه یکمرگ عادی و مردم شمول بلکه یک ایثار انتخابی است که نصیب هرکس نمیشود. دانشگاهی است که شخص تا مدارجش‌را طی نکرده باشد و مراحلی را نپیموده باشد وتا تقوی و خلوص لازم را بدست نیاورده باشدو «ایمان» و «عمل صالح» او به حد لازم نرسیده باشد، به کسی مدرک نمیدهند و بـه تصریح قرآن شهادت مردن نیست، بلکه زنده بودن و‌نزد خدا روزی خوردن است.

حوادث لاهیجان

بقیه‌ازصفحه۳

که او نماینده شهراست ولی پاسدار چه پاسخ گفت خدا میداند!

خلاصه آن‌جوان راگرفته و مشتی به پشت اومیزند وسوار ماشینش میکند ومی‌برد، بعد شایع میکنندکه نماینده شهر با خود عکاس آورده بود!! بعداز ملاحظه کردن تقریبا تمام مغازه‌های مورد هجوم قرار گرفته، سوار اتومبیل شدمو بازاریها تقاضا کردندکه بامردم ساعت ۳ر۵ بعدازظهر در مسجد جامع صحبت نمائیم‌اظهار داشتم شما از فرمانداری اجازه بگیریدودر صورت‌موافقت مراخبر کنیدکه البته این اجازه صادر نشد و سخنرانی هم برخلاف نوشته یکی‌از روزنامه‌هابعمل نیامد.

ضمنا فرمانداری شهر نیز برخلاف نوشته همین نشریه بتصرف گروه‌ها درنیامده بوده و نیامده است ، جزاین‌که تاتاریخ۱۶ر۱۲ر۵۹ که‌در شهر بودم عده‌ای در این جریان مجروح و دوتن نیز جان خودرا از دست‌داده بودند اما صحت‌و سقم مطالب خبرنگار خبر مذکور و مقامات مسئول استان رادر رابطه باجریان اتفاق افتاده بخصوص ازکسانی که‌درجریان امور بودند بروشنی می‌توان کسب و در معرض افکار متعهدو نکته سنج مردم مسلمان و انقلابی‌قرارداد.

ارسلان فلاح حجت‌انصاری نماینده شهرستان‌لاهیجان در مجلس شورای اسلامی.

کشف ۱۰ کیلو تریاک

قم‌ـ ستاد مبارزه‌با مواد مخدر قم گزارش داد که پاسداران این ستاد از شخصی بنام عباس راشتی کمک راننده یک اتوبوس مسافربری، ۱۰ کیلو گرم تریاک لول کشف و ضبط کردند. نامبرده دستگیر و تحویل مقامات ذیصلاح شد.

توسط آیت‌الله مشکینی

نخستین کلنگ پادگان ۳۵ هکتاری سپاه پاسداران قم، بزمین زده‌شد

قم ـ خبرنگار اطلاعات

اولین‌کلنگ احداث‌ساختمان پادگان سپاه پاسداران انقلاب اسلامی قم ، توسط حضرت آیت‌الله مشکینی و با حضور مسئولین‌سپاه، روسای‌شهربانی و ژاندارمری، مسئولین بنیاد شهید، بنیاد مسکن، هیات ۷ نفره زمین ، فرماندار،شهردار و گروهی از روحانیون قم ، بزمین زده شد .

در این مراسم ابتدا آیاتی از قرآن مجید توسط یکی از برادران پاسدار قرائت شد و سپس آیت‌الله مشکینی طـی سخنانی به آیه‌ای از قـرآن اشاره کرد و گفت : خدایا ما را برای انجام وظیفه دینی و اسلامی، و انجام دستور تو که به ما فرمان داده‌ای آنچه که میتوانید و قدرت دارید ، از نیرو و سلاح وتسلیحات و وسایل نقلیه ، در برابـر دشمنانتان تهیه کنید وبرزمید و انشاءالله شما اسلامیان در برابر کفر پیروز خواهید شد و علی (ع) می‌فرماید کـه ای پیروان من ، جهاد و نبرد و رزم در راه خدا دری است از دریچه‌های‌بهشتی، ای‌فرزندان اسلام، این‌دریچه‌ها رابگشائید و وارد بهشت‌شوید وسعادت وخوشبختی را برای فرزندان خودتـان ارث بگـذارید ، پروردگار این بنا را بنای‌خیر و اساس خیری قرار بده که فرزندان مکتب اسلام در اینجا سکونت اختیار کنندو به‌عبادت تو بپردازند و دین تـرا در جهان بگسترند، و پرچم عدل اسلامی را در جهان به‌اهتزاز درآورند و عظمت قرآن و شکوه اسلام را به جهانیـان نشان دهند، پروردگارا ، ما به اطاعت امر تو میخواهیم در اینجا ، جهادخانه برپاکنیم و پرچم اسلام در همین‌جا و از اینجا که امام صادق‌فرمود خواهد آمد یک روزی برای جهان که علم و دانش ازنجف و کوفه غروب کند و سپس در شهری بنام «قم» طلوع می‌نماید و از آنجا ، به همه جهانیان میرسد.

نامگذاری پادگان

دراین مراسم همچنین‌پادگان پاسداران قم بنام امام جعفر صادق (ع) نامگذاری شد و آنگاه دعای وحـدت توسط برادران پاسدار ، قرائت‌گردید وسپس‌آیت‌الله‌مشکینی‌نخستین کلنگ پادگان را بزمین زد و طبق‌معمول، گوسفندی قربانی شد .

مساحت کل‌این زمین‌حدود ۳۵ هکتار است که از سوی بنیاد مسکن در اختیار سپاه پاسداران قم قرار گـرفته و بودجه احداث آن ، توسط سپاه تامین میشود.

ضمنا در کنار این پادگان، قطعه زمینی‌بمساحت ۲۵هکتار جهت ساختن پارک در اختیار شهرداری، حدود ۱۰هزارمتر مربع دراختیار مخابرات و حدود ۳۵ هکتار زمین جهت ساختن خانه برای‌مستضعفین، درنظر گرفته شده است .

محل پادگان سپاه پاسداران قم ، در ابتدای اتوبان قم ـ تهران و در نزدیکی محل دریافت عوارض ، قرار دارد.

۱۵ ضد انقلابی دستگیر شدند و ۴۰ نفر امان‌نامه دریافت کردند

سنندج‌ـ به گزارش سپاه پاسداران مریوان، روز دوشنبه در عملیات پاکسازی که توسط برادران رزمنده پـاسدار در روستاهای روان، کله و بالکار از توابع مریـوان انجام شد، تعداد پانزده تن از ضد انقلابیون مسلح دستگیر و تحویل دادگاه انقلاب اسلامی شدند.

همچنین بگزارش روابط عمومی سپاه پاسداران مریوان، روز دوشنبه دو تن از سربازان فریب خورده عراقی و۲۰ تن‌ازاعضای گروههای مسلح قانونی خودرابسپاه پاسداران انقلاب اسلامی مریوان تسلیم‌وضمن اظهار ندامت امان نامه دریافت داشتند.

همچنین ظرف ۲ روز گذشته ۱۵ تن دیگر از افراد فریب خورده گروههای مسلح غیر قانونی از آخرین فـرصت باقی مانده استفاده نموده و خود را به واحد اطلاعـات و تحقیقات سپاه پاسداران سنندج معرفی کردند.

سه نفر از اعضای حزب منحله دمکرات و گروههای مسلح غیر قانونی نیز روز دوشنبه خود را به واحـد سپاه پاسداران کردستان معرفی کردند.

به گزارش رسیده از ستاد عملیات مشترک کردستان، روز هفدهم اسفند ماه دو تن از افراد مسلح غیر قانونـی دمکرات خود را به نیروهای انقلاب در سردشت معرفی کردند و ضمن اظهار ندامت و تحویل سلاح، امان نامه دریافت داشتند. این دو نفر دوقبضه سلاح ژ‌ـ۳ وبرنو، مش خشاب‌پر، یك قطار فشنك ۴۲ میلی برنو ویکعدد نارنجک جنگی تحویل دادند.

موجودی بانک ملی بانه بسرقت رفت

بگزارش دفتر مرکزی خبر درسنندج وطبق اطلاع‌واصله ازسپاه‌پاسداران انقلاب‌اسلامی بانه، پریروز تعدادی از افراد مسلح کومله به شهر بانه‌نفوذ کرده وبا استفاده از تاریکی شب ، موجودی بانک ملی شهرستان بانه‌را بسرقت‌بردند.

افراد مسلح پس‌از بسرقت بردن موجودی بانک، در حال مراجعت با گروه گشتی سپاه پاسداران برخورد کردند و برادران پاسدار بروی آنان آتش گشودند که در نتیجه‌یک تن از افراد ضدانقلاب کشته و دو نفر نیز مجروح شدند و بقیه متواری گردیدند.

در این برخورد همچنین‌یک قبضه‌نارنجک‌انداز ۴۰میلیمتری سارقین مسلح منهدم شد.

فرمانده سپاه پاسداران بانه در اینمورد گفت میزان پولی که بوسیله افراد مسلح‌کومله بسرقت رفته مشخص نیست، لیکن مسئله که روشن است ، این موجودی برای پرداخت پاداش و حقوق کارمندان و کارکنان‌شهرستان‌بانه‌و همچنین انجام‌طرحهای عمرانی‌وبازسازی این شهر، به بانه ارسال شده بود و این گروه به اصطلاح خلقی‌که همواره خود رامدافع خلق کرد معرفی میکند، بدون هیچگونه توجهی، به بانک حمله کرده و موجودی آنرا به غارت برده‌اند و این سرقت، موجب کدورت و نگرانی دهها خانواده مستضعف که منتظر گرفتن‌عیدی‌و حقوق سرپرستان خود بودند، خواهد شد.

وی افزود:از سارقین مسلح ردپایی بدست آمده و تحقیق در مورد شناسایی عاملین واقعه ادامه‌دارد، افراد کومله همچنین نامه رسان بانک را باخود بگروگان برده‌اند که از سرنوشت وی اطلاعی در دست نیست.

چاپخانه‌اعلامیه‌های شورای‌مدارس بندرانزلی بوسیله پاسداران کشف‌شد

انزلی ـخبرنگار اطلاعات

یک‌خانه تیمی مربوط بـه گروهک های ضد انقلاب در حوالی استادیوم ورزشی‌بندر انزلی ، به‌همراه مقدارزیادی کاغذ هـای مخصوص تکثیر اعلامیه و انتشار نشریات گروهک های خود فروخته ، به اضافه یك دستگاه چاپ و تکثیر اعلامیه، توسط‌واحد گشت سپاه پاسداران‌انقلاب اسلامی بندر انزلی ، کشف شد.

سخنگوی روابط عمومی سپاه پاسداران انزلی ضمن اعلام این خبر ، افزود : در این رابطه دو تن دستگیـر شدند که هم اکنون در بازداشت سپاه بسر می‌برند، طبق اظهارات وی ، کلیه اعلامیه های شوراهای‌مدارس بندر انزلی که‌ازعوامل‌تحریک و اغتشاش دانش آموزان‌در مدارس انزلی هستند ، در این خانه تیمی چاپ‌وتوزیع میشده است .

روابط عمومی نخست‌وزیری، موضعگیری دولت را در مورد حوادث روز پنجشنبه گذشته (۱۴ اسفند) در دانشگاه تهران، که در جریان سخنرانی رئیس جمهوری اتفاق افتاد، در اختیار مطبوعات گذاشت. متن کامل نوشتاری که از این طریق بدستمان رسیده، درزیر آمده است:

موضع‌گیری دولت درقبال حوادث دانشگاه

بسم‌الله الرحمن الرحیم ـ هموطنان مسلمان و مبارزا

درلحظات سرنوشت سازی که کشور دران بسر میبرد، و توطئه های گوناگونی که دشمنان اسلام و انقلاب، درشکلهای مختلف برای جمهوری نوپای ما تدارک می بینند و درحالیکه نوکر امپریالیسم امریکا، بخشی از وطن اسلامی ما را دراشغال دارد و دشمن مزدور و متجاوز، نقاط مسکونی پاره ای از شهرهای ما را با موشکهای ۹ متری بمباران میکند و هموطنان بیدفاع ما زیر اماج حملات سنگین موشکی صدام کافر قراردارند و بارسنگین تعهد و سرپرستی آوارگان جنگی بردوش دولت جمهوری اسلامی است و دولت امپریالیستی امریکا میکوشد تا از هرطریق که شده، راه نفوذ و رخنه‌ای برای از هم پاشیدن انقلاب اسلامی بیابد و ریگان، فکر سقوط دولت جمهوری اسلامی ایران را درسر می پروراند و سرویس های خبری و اطلاعاتی غارتگران بین‌المللی شبانه‌روز درتلاشند تا راههای تجربه نشده و جدیدی برای شکست انقلاب ما پیدا کنند... آری، درچنین لحظاتی که کشور بیش از هرزمان به آرامش و امنیت نیازمند است، دستهایی درداخل و خارج درکار است که با تشنج آفرینی و ایجاد جو کاذب و هرج و مرج، آب به آسیاب دشمن بریزد... بردولت جمهوری اسلامی است که ضمن هشدار به هموطنان انقلابی و تاکید برضرورت حفظ آرامش ووحدت و یکپارچگی، حقایقی را به اطلاع هموطنان برساند.

۱ـ تا تعالیم اسلام و رهنمودهای امام و هوشیاری امت مسلمان و شهیدپرور ایران، پشتوانه انقلاب خونبار اسلامی ماست، دشمن کوچکتر و حقیرتر از ان است که به انقلاب ما آسیبی برساند. امتی که به خدا و قرآن متکی است، آسیب نمی پذیرد و ملتی که لیاقت انقلاب کردن را دارد، لیاقت حفظ انقلاب را نیز دارد.

۲ـ دشمنان انقلاب ما و ایادی داخلی و خارجی آنان به خوبی دریافته اند که انقلاب ایران سرسازش با قدرتهای شیطانی شرق و غرب را ندارد. پیمان ما با امام و امت نیز برهمین اصل استوار است. و اینک یکبار دیگر ملت ما مطمئن باشد که دولت جمهوری اسلامی ایران، خط سرخ شهادت را و راه شهیدان اسلام را و خون پاک جانبازان اسلام را، بعنوان راهنمای کار و راه خویش برگزیده است و تا بانگ پرطنین «الله اکبر» دراین سرزمین بلند است، راه انقلاب اسلامی، از این معبر پرشکوه میگذرد.

۳ـ دشمن که جنگ تحمیلی را طولانی تر و حضور امت درصحنه پیکاررا جدی‌تر و استقامت مردم را دلیرانه‌تر از حد تصورخویش مشاهده کرد، کوشید تا صلح را بصورت ارمغانی برما جلوه گر سازد و چون اعلام کردیم که تازمان سرکوب متجاوز، دست از مبارزه برنمیداریم، اینک به تجربه تازه‌ای دست یازیده است. دشمن به خیال خود میخواهد جامعه را درداخل متشنج کند تا سیلی محکمی را که انقلاب اسلامی ایران برچهره پلید استکبار جهانی فروکوفته است، از درون جبران کند و انجام این کاررا، گروهکهای وابسته برای اربابان خویش، تعهد کرده‌اند. اما این بار نیز چون همیشه، هوشیاری امتی که دراعمال خویش تنها خدا را درنظردارد، و برای تحقق انقلاب اسلامی، خون پاک عزیزترین فرزندان خویش را به درگاه لایزال الهی هدیه کرده است، نقشه دشمنان انقلاب را نقش برآب خواهد کرد.

۴ـ دشمن میخواهد که افکار ملت، از مسیرجنگ منحرف گردد، مسائل اصلی و اساسی فراموش شود، هیچ کاربنیادی صورت نگیرد. ولی ملت ما درپیکار مستمر حق باباطل، این نکته را دریافته است که تشنج آفرینی و حادثه سازی، نخستین گام دشمن است تا گامهای بعدی را استوارتر بردارد. ا ما درسایه وحدت و با بکارگرفتن شعور انقلابی، دشمن را میتوان خلع سلاح کرد و ملت شهیدپرور ما به این نکته آگاه است.

ملت ما میداند که دشمنان اسلام، استفاده از هروسیله‌ای را برای رسیدن به هدف توجیه میکنند و درفکر آنند که پی درپی برای انقلاب ما حادثه بیافرینند که یکی از این حوادث، درروز پنجشنبه چهاردهم اسفند ماه دردانشگاه تهران بوقوع پیوست و بدون تردید، اخرین حادثه نیز نخواهد بود.

۵ـ ما قصد ورود به حوزه عمل ووظایف مسئولان قضایی‌را نداریم اما این نکته را میدانیم که حادثه ۱۴ اسفند دانشگاه بهرقصدی دامن زده شده باشد، قطعا نتیجه آن درجهت تحکیم مبانی اسلام و تحقق اهداف انقلاب اسلامی ایران نبوده و این نکته حتی قبل از شروع حادثه نیز قابل پیش بینی بوده است. ما اطمینان داریم که از ایجاد تشنج درجامعه، بهرعنوان و تحت هرنام و بهرشکل که باشد تنها ضدانقلاب سود میبرد و آرزوی دشمنان اسلام برآورده میشود.

۶ـ به اعتقاد ما، عملکردها و نمایش های آن روز، حتی اگر بقصد خدمت هم صورت گرفته باشد، نهایتا درجهت تضعیف نهادهای انقلابی بوده است. راه اصلاح معایب نهادهای انقلابی، باراه بی اعتبا رکردن انها، دو راه متفاوت و جداگانه است. تشخیص این دوراه مشکل نیست. دراین زمینه، سخنان نخست‌وزیر را درمراسم ۲۸ صفر امسال متجاوز از دو میلیون نفرزن و مرد مسلمان درمیدان خراسان تهران و میلیونها شنونده و بیننده صدا و سیمای جمهوری اسلامی ایران درسراسر کشور شنیده اند که گفت:

«ما نهادهای انقلابی را، سپاه و جهاد و کمیته ها و انجمن های اسلامی متعهد را، ضمن بیان انتقاد ضمن اصلاح درعمل، تقویت خواهیم کرد. زیرا انها از متن انقلابند، بخاطرانقلابند، مخلص انقلابند و یار و یاور انقلابند».

ما درباره نهادهای انقلابی، از سخنان امام امت به این اعتقاد رسیده‌ایم و جز این، راه دیگری نمیشناسیم و بدون وجود این نهادها، استمرار انقلاب اسلامی را غیرممکن میدانیم و کوشش درجهت تضعیف نهادهای انقلابی را بهرقصد و غرضی که صورت بگیرد، محکوم میکنیم.

۷ـ به اعتقاد ما، حضور مقامات رسمی درجریان خدشه‌دار کردن حیثیت افراد و نظارت غیرمسئولانه بران، به مصلحت انقلاب اسلامی نیست ورودر روقراردادن افراد و به تماشا ایستادن، درشأن یک مسلمان نمیباشد.

۸ـ طلیعه سال «استقامت» و «حضور درصحنه» میتوانست طلیعه خوشایندی بوده باشد. پیشنهاد ما این است که این سال، سال استقامت درمقابل امریکای تجاوزگر و ابرقدرتهای شرق و غرب و دشمنان واقعی انقلاب اسلامی، و حضور درصحنه مبارزه با غارتگران و متجاوزان و مستکبران جهانی باشد. سال استقامت برای تعالی انسان بسوی الله باشد و سال حضور درصحنه آزمایش الهی باشد. سال استقامت دربرابر معضلات و مشکلات باشد و همان سال مورد انتظار امت مسلمان یعنی، سال: «رحماء بینهم و اشدا علی الکفار» باشد.

۹ـ موضع هرفرد و هرگروه و هرجریان، دربرابر حق و باطل، شان دهنده ماهیت اصلی ان است ذوق‌زدگی و هیجان زدگی و دستخوش جوی شدن که دشمن انرا فراهم کرده است، از کیاست بدور است که: المومن کیس.

اگر به واقع مؤمنیم، تقوای خدا پیشه کنیم و خدا را ناظر اعمال خویش بدانیم که اگر از دست و زبان ما ظلمی برکسی رفته باشد، لحظه عقاب و مجازات الهی چندان دور نخواهد بود.

۱۰ـ به اعتقاد ما، فرمان حمله و هجوم دادن به جمعیتی ناهماهنگ، که حتی درظاهر و پوشاک و درشعارها و ابراز احساسات خویش، شیوه های ناهمگونی دارند، اگر چه به بهانه واحدی نیز گردهم جمع شده باشند، اگر گناه نباشد. که هست ـ حداقل از تدبیر بدور است. چه تضمینی وجودداشته است که تمام افراد جمع شده دردانشگاه درروز ۱۴ اسفند ماه، صلاحیت اجرای چنان فرمانی را داشته‌اند؟ مسئول تصفیه حسابهای شخصی و گروهی و عقیدتی که پس از صدور فرمان حمله دران جمع صورت گرفته است کیست؟ صورتهای دریده، سرهای شکسته، ضرب و جرحهای فراوان از جانب چه کسانی صورت گرفته است؟اگرچه امرمعلوم است، ولی جز اعضای دفتر هماهنگی و گاردشخصی، ایا اعضای گروهکهای سیاسی و غیرسیاسی دیگر هم درانجام این حکم، ماموریت داشته‌اند؟ گمان نمیکنیم حتی «نهضت آزادی ایران» نیز که تلویحا دراطلاعیه‌ای حمایت ضمنی خود را از فرمان حمله روز ۱۴ اسفند ماه اعلام داشته است، حاضر باشد شرکت اعضای خودرا درانجام ماموریت ضرب و شتم، تایید کند. ایا سازمانهای دیگر سیاسی و غیرسیاسی که شرکت خود را از قبل دراین مراسم اعلام داشته بودند و طبعا دران حضور فعال نیز داشتند، شهامت انرا دارند که مسئولیت خود را درضرب و جرح و دستگیری افرادی که آنها را خون چکان بدست دژخیمان زیرجایگاه می سپردند، بپذیرند؟

و ایا درسراسر ایران، مقام مسئولی هست که تعهد کند مجروحین ۱۴ اسفند ماه همه گناهکار بوده‌اند، همه مستحق مجازات بوده‌اند، همه مستحق همان مجازات بوده‌اند؟ و همه کسانی که حکم دادند و تشخیص دادند و گرفتند و زدند و مجروح کردند، و اینهمه را بفرمان شفاهی یک مقام رسمی کردند، صلاحیت ووظیفه چنین کاری را داشته‌اند؟

۱۱ـ درانجا که فرمان حمله و کشتارشامل حال فرماندار شهر و نماینده مجلس و خبرنگار روزنامه و عکاس جراید، نیز میشود، و «چماقداران» خون‌آلودند و بی‌چماقان سالم و تندرست هستند چه کسی واقعا «چماقدار» است؟ آنکه روزی برپرده تلویزیون برای اولین بار «چماق‌زبانی» را مطرح کرد، آیا برای همین روزبرنامه ریزی نکرده بود؟ و اینک این همان چماق زبانی معهود است که سرها را شکسته است؟

۱۲ـ شعار «سپهسالار پینوشه» که درپیام ریاست جمهوری و اطلاعیه روابط عمومی دفتر ریاست جمهوری به آن اشاره شده بود، و دردست داشتن عکسهایی از روحانیون و مقامات مملکتی، آنطور که گفته شده، بزرگترین مدرک جرمی بوده است که از دستگیرشدگان کشف شده است. نحوه درآوردن کارت های شناسائی از جیب دستگیرشدگان و نحوه دستگیری آنان را نماینده مردم آبادان درمجلس شورای اسلامی به صراحت تشریح کرده است. چاقویی که درجلوی چشمان این نماینده به شکم بیگناهی فرورفته است، آیا درجایگاه به نمایش گذاشته شده یا نه؟ و ایا دادگاهی خواهد بود که به ابعاد این فاجعه، که از جنایت کم‌ نمی آورد، رسیدگی کند؟

۱۳ـ خروج آقای منصور فرهنگ از پشت صحنه و نمایش ایشان درجلوی جمعیت، آیا نباید باعث این شود که بپرسیم: ایشان درماه بهمن تا قبل از ۱۴ اسفند با گذرنامه سیاسی، که دارنده‌اش بازرسی هم نمیشود، آیا به خارج مسافرت کرده است یا خیر؟ اگر مسافرت کرده است، چقدرارز باخود برده است؟ به کدام کشورها رفته است؟ و با چه کسانی ملاقات کرده است؟

صحیح است که آقای منصور فرهنگ و سعید سنجابی درروز ۱۴ اسفند درپشت پرده جایگاه بودند. اما درروزهای بین اول بهمن تا ۱۴ اسفند ماه درکجا بوده‌اند؟ و اصولا سئوالی که نمایندگان مجلس شورای اسلامی دراین زمینه داشته اند، چه علتی وجودداردکه دردانشگاه تهران پاسخ داده میشود؟ چرا این سئوال به نمایندگان مردم پاسخ داده نشد تا آنها نیز مسائل خود را مطرح کنند؟

۱۴ـ قرائن حکم میکند که تشنج درشهر لاهیجان و نقاط دیگر پس از مراسم ۱۴ اسفند، با مسائلی که آنروز دردانشگاه بوقوع پیوسته، بی‌ارتباط نبوده است. چه کسی مسئول این تشنج آفرینی درسطح جامعه است؟

۱۵ـ بسیاری از هموطنان شاهد بوده‌اند که درروز ۱۴ اسفند دردانشگاه تهران، غیر از پرچم رسمی جمهوری اسلامی ایران، پرچم دیگری تحت عنوان پرچم ایران پخش شده است و این، همان پرچمی است که سلطنت‌طلبان مقیم انگلستان درهایدپارک لندن پخش میکنند و دربسیاری از کشورهای اروپائی از جانب همین سلطنت‌طلبان، پخش و تبلیغ میشود. آیا راست است که این پرچم از محل دفترهماهنگی به دانشگاه حمل شده است؟

۱۶ـ کلتی که به مردم نشان داده شد و تحت این عنوان که «برای رئیس جمهور» آورده‌اند روی آن تبلیغ گردید، واقعا به قصد ترور آقای بنی صدر به دانشگاه آورده شده بود یا متعلق به محافظ یکی از نمایندگان مجلس بود؟ و اگر چنین بود چه کسی تضمین میکند فردا و فرداها، از کلت هایی که به تعداد زیاددراختیار گروههای سیاسی است و احتمالا گاردشخصی آقای رئیس جمهور نیز بدان مسلح هستند، به قصد بهره برداری‌های سیاسی استفاده و سوء استفاده نشود و اصولا مسئولیت اعمال اعضای گارد شخصی ریاست جمهوری را کدام مقام قبول کرده و وجود آنها مورد تایید کدام مقام رسمی و قانونی است؟

۱۷ ـ تشخیص قانونی و قضایی مساله مجروحان واقعه ۱۴ اسفند ماه با مقامات قضایی است. اما سئوال ما این است.

این جراحات و ضرب و جرح مسلما با «بحث» آزاد وارد نشده است. کدام مقام باید بگوید باچه وسیله‌ای افراد مجروح شده اند؟ ضاربین کجاهستند؟ حکم به چه مناسبتی جاری شده است؟ قصاص بوده است؟ تصفیه حساب بوده است؟ تنبیه پدرانه بوده است؟ حد شرعی بوده است؟ شاید کفاره فضولی و زبان درازی بوده باشد.

ایجاد بی نظمی و هرج و مرج و تشنج داخلی در کشورهای انقلابی، نقشه‌ای است که ابرقدرتها بارها آن را آزموده‌اند. در روزهای قبل از ۲۸ مرداد نیز امپریالیسم آمریکا با استفاده از همین شیوه توانست در صفوف مردم شکاف اندازد و با از بین بردن وحدت، کودتای ننگین ۲۸ مرداد را به ثمر برساند. یادآوری این مساله در آستانه ۱۴ اسفند، میتواند یک درس تاریخی باشد. اما مردمی که با فریاد الله‌اکبر و با اتکا به اسلام و قرآن انقلاب کرده‌اند، میدانند که درس بزرگ و بزرگترین درس انقلابی را باید از تاریخ همیشه زنده اسلام بیاموزند ملت ما طنین پرشکوه تکبیر را بیاد میاورد و توطئه ضدانقلاب را در هر شکلی و بهر شیوه‌ای که باشد، خنثی میکند. دولت نیز به وظیفه انقلابی خود عمل خواهد کرد. چرا که ضدانقلاب از هم اکنون برای روزهای دیگری که از پیش تعیین شده، برنامه‌های مشابهی دارد که بی تردید، هوشیاری انقلابی مردم مسلمان آنرا نیز مثل همیشه خنثی خواهد کرد.

به کسانی که در روزهای اینده سخنرانی خواهند کرد توصیه میکنیم و تذکر میدهیم که نقشه توطئه گران را خنثی کنند. و به کسانی که در اجتماعات شرکت میکنند نیز هشدار میدهیم که حوادث، همیشه مشابه نیستند. چه بسا که در سخنرانیهای آینده ترک تریبون سخنرانی و شهیدنمایی و انجام اعمال دیگری که از روی برنامه طرح میشود بعنوان وسیله تحریک احساسات مردم مورد استفاده‌واقع شود و هموطنان ما باید با حفظ خونسردی و آرامش هر توطئه‌ای را خنثی کنند.

پیروزی اسلام و مسلمین را از درگاه خداوند بزرگ مسئلت داریم ـ روابط عمومی نخست‌وزیری

پاسخ رئیس جمهوری به حجتی کرمانی

در اینگونه وقایع آن طرفی رسوا می‌شود که برای خدا عمل نکرده است

بسم الله الرحمن الرحیم ـ در پاسخ شما برادر عزیز محمدجواد کرمانی، نامه مفصل شما را در روزنامه خواندم. نکات اصلی نامه شما یکی این است که «چرا اینقدر از خود میگوئید و بحساب نهاد ریاست جمهوری میگذارید مقام ریاست جمهوری اسلامی ایران از شخص دکتر سیدابوالحسن بنی صدر رئیس جمهور اسلامی ایران شکایت دارد... برای اینکه بگوئید چگونه من از خود میگویم و بحساب نهاد میگذارم، گفتید که دچار خودبینی و خودبزرگ بینی هستم و دلیل این همه را این قرار داده‌اید که دیشب با چند تن از نزدیکان به تماشای تلویزیون نشسته بودید. وقتی رئیس جمهوری زنجیر و چاقو و اسلحه گرم به مردم ارائه میکرد و نام نهادهای انقلابی را به عنوان مرکز اصلی چاقوکشی ها معرفی میکرد و ملتی را در اضطراب و ناراحتی فرو میبرد و دشمن را شاد و خندان میکرد ووو، پس یکی اینکه من در آنجا اسلحه و چاقو نشان میدادم و نام نهادهای اسلامی را میبردم.

دوم میپرسید که شما نمیتوانستید با صبر و حوصله به سخنرانی خود ادامه دهید؟ و آنها هم شعارهای خودشان را بدهند و در پایان از مقامات بخواهند به کمک مردم آنها را دستگیر کنند.

بنظر اساس قضاوت نادرست شما از همین سئوال آخری است که آیا من نمیتوانستم شعار مخالفان خود را تحمل کنم؟ و حرفهای خود را بزنم و بگذارم آنها شعارهای خود را بدهند؟ و در جائی دیگر هم گفته‌اید که آیا ممکن نبود با آنها طوری دیگری برخورد میکردیم که اصلا کار به اینجا نمیکشید و آرام میشدند؟

از شما میپرسم که آیا همان عیبی که خود برای خودتان قائل شده‌اید باعث نشده است که شما بدون پرسیدن و بدون اطلاع از اینکه آیا این مراحل را طی کرده‌ام یا نه؟ این مطلب را تحت عنوان «بی پرده و صریح» نوشته‌اید؟

درحقیقت همه این مراحل را طی کرده‌ام که بخشی از آنها را در اطلاعیه و مصاحبه گفته‌ام ولی آن قسمت را که کوشیدم اینها را نرم کنم، حالا در جواب شما میگویم.

وقتی اینها در پشت پنجره جمع شدند وناسزا می گفتند: «سپهسالار پینوشه، ایران شیلی نمیشه» کسی را به میان آنها فرستادم و گفتم شما که بنام امام این کار را میکنید، احترام امام و سخن امام را نگهدارید. زیرا دو روز پیش امام فرمودند که «رئیس جمهور ما در دلها حکومت میکند.» و صحیح نیست که شما یک روز بعد بیائید و اینطور ناسزا بگوئید. آنهم در حضور سفیر الجزایر. اینها در دنیا منعکس میشود و اولین نتیجه آن این است که در ایران حکومت وجود ندارد و هرکس هر چیز را میگوید. حتی کسانی میایند و بنام امام و درست ضد حرف امام را میزنند و کسی هم مانع نمیشود.

پس این نصیحت انجام گرفت و مفید واقع نشد. اما شما که فیلم آن واقعه را دیده‌اید، از یک نکته غافل شده‌اید و آن این است که نه، آنها مشغول شعار دادن نبودند و ناسزا میگفتند، چندین نوبت هم بلندگو را قطع کردند. معهذا خونسردی خود را از دست ندادم و درصدد تعرض به آنها هم برنیامدم و اگر در فیلم درست دقت کرده باشید، یکبار یک گوشه‌ای از میدان خالی شد. این همان وقتی بود که آنها سنگ و فشفشه بمیدان پرتاب کردند، سنگهایی که در غلاف آهنی بود و یک نمونه از آن را نشان دادم. پس تا وقتی که کار به اینجا نرسیده بود، با وجودیکه بلندگو را بدفعات قطع کردند، هیچ عکس‌العملی نشان ندادم و هرچه بود دعوت به آرامش و سکوت و بی اعتنایی به شعار دهندگان بود پس مبنای استدلال شما به این ترتیب غلط از آب درمیآید و برشما روشن می گردد که اگر آنها تا صبح هم آنجا می ماندند و به شعاردادن اکتفا می کردند (چنانکه در این دوسال، چه قبل از ریاست جمهوری و چه بعد از آن، بارها پیش آمده است) هیچوقت به برخورد نمی انجامید و هیچگاه خونسردی خود را از دست نمیدادم.

می ماند، اینکه شما بگوئید، عیبی نداشت اگر آنها سنگ می پراندند، خوب، شما بی اعتنائی می کردید. بعد معلوم شد که اینها کارد و اسلحه گرم هم دارند. اگر کار به استفاده از آنها می کشید، چه می کردیم؟ در این وقت از پلیس خواستم (البته قبلا هم خواسته بودم یعنی صبح از رئیس شهربانی و بعد از ظهر از وزیر کشور و از سرهنگ لاهوتی رئیس پلیس نیز نزدیک ساعت ۳ بعد از ظهر خواستم و در همان سخنرانی نیز نخست از پلیس خواستم) که اینها یعنی پلیس رفتند و عده زیادی شان هم زخمی شدند.

اینطور معلوم شد که اگر خود مردم عمل نکنند، خدای ناکرده ممکن است زمینه یک برخورد خونینی فراهم شود و گفتم که «اینها را با آرامش از دانشگاه بیرون کنید.» شما با توجه به این مقدمات که طی شده است، اگر اشتباهی در کار می بینید و راه دیگری سراغ دارید، انرا بگوئید. و در صورتی که دیدم اشتباه کرده‌ام از خود انتقاد می کنم.

اما مسأله به این صورت بود و تفصیل آنرا هم در مصاحبه گفتم و غیر این نکته که کوشیدم اینها را متوجه این معنا بکنم. و آن اینکه با فرمایش روز قبل امام، این گونه شعارها در دنیا برای جمهوری اسلامی ما بسیار موهن است و ما دیگر نمی توانیم با آن سرافراشته در برابر دیگران بنشینیم و بگوئیم که شما هم مثل ما جمهوری درست کنید. برای اینکه میگویند که این چه نوع جمهوری اسلامی است که امروز رئیس جمهور آن از قول امام بردلها حکومت می کند و فردا عده ای او را «پینوشه» خطاب می کنند و مانع حرف زدن او می شوند!

اما با شما موافق نیستم که اگر حرف نمی زدم بهتر بود. خیر، اگر حرف نمی زدم معنایش همین می شد و می گفتند که «این چطور رئیس جمهوری است که بر دلها حکومت می کند، آنهم از قول رهبر انقلاب ولی روز بعد نمی گذارند حرفش را بزند!»

در سطح جهانی و در سطح کشور انعکاس فوق‌العاده خطرناکی میداشت، انوقت دیگر شما همین نامه ها را هم نمیتوانستید بنویسید. اگر خود را محور قرار میدادم خیلی کارها که بزیان من است و برایم مخالف درست می کند حتما نمی کردم و من هم مثل بسیاری می کوشیدم روشی اتخاذکنم که «نه سیخ بسوزد و نه کباب» اما با توجه به خطرهایی که کشور را تهدید میکند، جمهوری و اسلام را تهدید می کند، در مسئولیت خود دیدم و می بینم که با کجی ها مقابله کنم.

وقتی معلوم شد که، خیر، ان شعار دادنها ما را نگران نکرد، حتی قطع بلندگوهم عصبانیتی بوجود نیاوردبلکه پس ازشروع به سنگ پرانی و فشفشه اندازی و اسیدپاشیدن برای اینکه اتش فتنه قبل از شعله ور شدن خاموش شود، اقدام شد. سئوال و مطلب دوم شما از اینجا خود بخود روشن میشود.

گروهی که در مقابل جایگاه سخنرانی نشسته بودند به آقای بهشتی ناسزا میگفتند، بنظر میامد و تحقیقات بعدی هم همین را میگوید که از نوع همان چماقدارها بودند. و برای زمینه سازی و جوسازی این شعارها را میدادند. چنانکه در عمل هم همینطور شد و قدری «شور» کردند (زیاده روی کردند) که من هم درآخر به آنها گفتم که «شما هم باید از همان چماقدارها باشید.»

خیر، نسبت به آن شعارها حساسیت بخرج دادم و با توجه به جو آن اجتماع، بیش از حد هم حساسیت بخرج دادم حال آنکه راجع به شعارهائی که برضد رئیس جمهوری میدادند، هیچ حساسیتی بخرج نداده و اصلا هیچ مساله‌ای نبود و بسیار هم زیبائی داشت و با فکر و روش من بسیار موافق بود که همه ببینند و در همه جای دنیا، بگویند که در یک اجتماعی یک عده جمع شدند و برضد رئیس جمهور شعار میدهند و او هم دارد حرفش را میزند و اب هم از اب تکان نمیخورد و بعد هم میروند و بزندگی خودشان میرسند.

وقتی مردم ببینند که یک رئیس جمهوری نسبت به کسانی که با او مخالف هستند چنین روشی را دارد این بهترین تبلیغ از جمهوری است.

با این توضیحاتی که برای شما دادم و با توجه به این توضیحات اگر شما دیدید که از میزان خارج شده‌ام و بر حق بوده‌ام بی انصافی است که سکوت نمائید. زیرا تکلیف دینی و اسلامی شما سخت میشود چرا که آنوقت باید برضد این جو سازیها بایستید و عمل نمائید. شما با این نامه برای خودتان تکلیف درست کردید. من خود شما را به وکالت میگیرم. شما بروید و دوباره آن فیلم را ببینید و خود شما تحقیق کنید.

حالا میاید به اینکه شما نوشته‌اید «من نهادهای انقلابی را مرکز اصلی چماق کشی ها معرفی کرده‌ام.» اینطور نیست بنظر من از ابتدا این بوده است (شاید با خود شما هم این معنا را بحث کرده ام) که عده‌ای میخواهند در پوشش نهادهای انقلابی از آنها بعنوان «چماق» برای «حاکمیت خود» استفاده کنند. و عناصر خود را در آنها رخنه دهند و بتدریج از آنها اینگونه استفاده ها بنمایند. این معنا را چه پیش از ریاست جمهوری و چه بعد از ریاست جمهوری گفته و نوشته‌ام و هنوز هم همان حرف را میزنم و یکروز هم افراد صادق و مومن این نهادها متوجه میشوند که تا کجا حق با من بوده است امیدوارم که آنروز دیر نباشد.

چه گفته‌ام؟همواره این حرف‌رازده‌ام که ماانقلاب کرده‌ایم و نهادهائی در این انقلاب بوجود امده‌اند. اگر این نهادها اصلاح نشوند و اعمالشان بیانگر حکومت اسلام نباشد، در اینصورت بتدریج اعتبار آنها در جامعه از بین میرود. و وقتی که اعتبار آنها در جامعه از بین رفت، چیز دیگری در جامعه اعتبار میگیرد و این برای جمهوری و اسلام و انقلاب خطرناک است.

پس ما باید تمام کوشش خود را صرف این کنیم که این نهادها معرف اسلام باشند و محبوبیت کامل در جامعه داشته باشند و از آنها هیچ کاری سرنزند که به اعتبار آنها لطمه وارد آورد. و بعد هم گفتم که دشمنان این نهادها آنهائی هستند که اینگونه افراد را در این نهادها رخنه میدهند و در پوشش این نهادها از وجود این افراد برای این هدفها استفاده میکنند. حالا باز برای شما تکلیف درست شد. اگر این حرف راست است و اگر من از روی دلسوزی و بخاطر اسلام و انقلاب این حرف را میزنم، شما برادر عزیز با من یاری کنید و بایستید تا این نهادها از وجود اینگونه افراد پاک شوند.

وقتی این نهادها از وجود اینگونه افراد پاک شدند، حال و آینده انقلاب نجات پیدا میکند. گمان میکنم که شما هم موافق هستید. در آنجا هم همین حرف را زدم. یکروز هم در حضور فرماندهان سپاه همین را گفتم.اگر خود محور باشم انطور که بشما نمایانده اند ناچار باید این نهادها را برای تمایلات شخصی بخواهم و ازآنها بخواهم کاری بکنند که خلاف اسلام و قانون باشد. و یا کاری را بکنند که نکردنش خلاف باشد.

به آنها گفتم که چون از خودم مطمئن هستم که از شما هیچ کار خلاف قانونی نمی خواهم، پس نمیتوانم راجع به کارهای خلاف قانون هم ساکت بمانم و گفتم که بار اول و بار دوم آن خلافها را در جمع شما میگویم و اگر ترتیب اثر ندهیم بار سوم آنها را در جامعه میگویم این قرار را گذاشتیم. حالا بنظر شما وقتی که یک «رئیس جمهوری» و «فرمانده کل قوا از جانب امام» از افراد تحت فرمان خود خلاف قانون نخواهد آیا این چنین آدمی میتواند راجع به امور غیر قانونی ساکت بماند؟

پس تکلیف شما این میشود که باز به نمایندگی اینجانب آماده شوید و در این نهادها به تحقیق بپردازید. و ببینید که آیا این مدارک از سوی این نهادها صادر شده است؟ و چه دستها و چه ترتیباتی در اینها بوده است؟ شما خودتان اینها را بشناسید و بجامعه معرفی کنید و بایستید، تا این تصفیه انجام بگیرد و جمهوری ما سلامت پیدا کند.

میگویند: «چرا پیش از قضاوت درباره اوراق هویت دستگیرشدگان آنها را خوانده ام؟ و این امر به اعتبار نهادها لطمه زده است.

اولا وجود این افراد در نهادها و عمل آنهاست که به اعتبار نهادها لطمه میزند. مگر امام نفرمودند که «در نهادها رخنه کرده اند و فساد میکنند» پس اگر این افراد شناخته شوند و طرد گردند آیا بر اعتبار این نهادها افزوده نمیگردد؟

ثانیا اوراق شناسائی یا واقعی هستند، و یا جعلی. اگر «واقعی» باشند باید تحقیق گردد که چگونه از چه مجاری اینگونه اشخاص در این نهادها نفوذ کرده اند و اگر که «جعلی» باشند، این افراد به دو جرم باید محاکمه شوند:

یکی جعل سند و دیگری عمل خلاف قانون در روز ۱۴ اسفند.

و بر هر دو فرض تا وقتی که بنا بر تصفیه اینگونه افراد باشد صدمه‌ای به اعتبار نهادها وارد نمیشود. اما وقتی صدمه وارد میشود که اینها از مجازات محفوظ نگاه داشته شوند و بمانند و به وظیفه چماقداری ادامه دهند.

اما اینها از یکجا نیستند و در نهادهای مختلف و در شهرهای مختلف هستند. خود این امر مبین دو حقیقت است:

ـ یکی اینکه این ادعا که از پیش نشان شده بودند دروغ است؛

ـ و دیگر اینکه خود «سازمانی جدا» در این نهادها دارند وگرنه چگونه اعلامیه میدهند که چند نفرشان زخمی شده و چند نفرشان گم شده است؟

از قضا، یکی از آنها بنام «عطا الله عظیمی» که به علت فساد بیش از حد، از وزارت راه پاکسازی شده است و پرونده قطوری دارد و گرداننده خانه کارگر است و پیش از آن نیز خود را نماینده کامیون داران می نامید، در همان روز پس از دستگیری وقتی که «کارد سوپر اتوماتیکش» را از او میگرفتند چنان از نوع رسیدگی به کارها خاطر جمع بود که گفت «چهار هزار نفر هستیم و چنین و چنان میکنیم.» که این مسئله هنوز برای من مجهول مانده است.

بر این اساس لو رفتن چماقداران میتواند بر اعتبار نهادها بیفزاید. مگر اینجانب در همان سخنرانی و پس از آن نیز چند نوبت توضیح ندادم که حساب اینها از حساب نهادها جدا است؟ مگر اینطور آدمها جز در پوششهای مقبول میتوانند هر کاری را که میخواهند بکنند؟ پس چرا این همه اصرار میشود که بردن اسم و رسم چماقداران به نهادها لطمه میزند؟

آیا برای این نیست که میخواهند این نهادها را پوششی برای بیرون بردن این عده از چنگال قانون و ادامه کارهای سابق و تبدیل آن نهادها به ابزار قدرت کنند؟

میگوئید که «دارند در مساجد و حوزه ها بشدت برضد من تبلیغ میکنند.» این را میدانم. همانوقت هم که شما این را گفتید، گفتم که درست است. این را هم که عده‌ای مخالف جمهوری و مخالف اسلام از پوشش ریاست جمهوری استفاده میکنند، میدانم. و بشما گفتم و خدمت امام هم عرض کردم که این را می پذیرم و در وقتی هم که امام با رژیم سابق در جنگ بودند، بسیاری از مخالفان اسلام برای اینکه خود را در نهضت اسلامی ما جا بدهند و برای اینکه مخالفت خود را با رژیم در مخالفت عمومی بپوشانند که بعد در این جمهوری ما مقام و منزلتی داشته باشند، خود را پیرو رهبری امام میگفتند. شما همانوقت هم بودید و میدانید که اینها بودند و کسی هم ایراد نمی گرفت که چرا اینها، این کار را می کنند. حالا می گوئید که خود را از آنها مبرا بدانم این سخنرانی را در چهارده اسفند برای همین کردم که این شائبه از بین برود و این گروهها خود را بمن نچسبانند.

مساله این نیست. مساله چیز دیگری است و ان اینکه، اینها که بر ضد من تبلیغات می کنند، بخاطر خدا و بخاطر جمهوری اسلامی این کار را می کنند؟ اگر بخاطر خدا نمی کنند، پس اینها مخالف اسلام و مخالف جمهوری اسلامی هستند. وقتی مخالفان واقعی این جمهوری در مساجد در حوزه ها و در نهادهای انقلاب، شب و روز در حال تبلیغ هستند، آیا می خواهند بعنوان رئیس جمهور مرا بشکنند یا به عنوان شخص؟

اگر خود محور بودم (تردید ندارم که این حرف از شما نیست و حالا هم نمی خواهم بگویم از کیست تا این بحث و گفتگوها پیش نیاید) ناچار باید بدنبال این می رفتم تا هر کس را به گونه‌ای با خود موافق بگردانم. یعنی یک خود محوری که بقول «آن نماینده» همه را با خود دشمن می کند، بنظر من این «خود محوری» نیست. بلکه «ضد خود محوری» است.

چطور می شود که آدمی ضد خود بشود؟ بدو صورت:

ـ یکی اینکه مست قدرت باشد.

ـ دیگری اینکه عقیده و اعتقاد مانع از این بشود که او نسبت به خلافها و آنچه که با او رواست و خلاف می باشد، چشم نپوشد.

علی ابن ابی طالب (ع) هم همه را با خود مخالف میکرد. شما از قول حضرت علی (ع) دو نقل قول آورده‌اید، اما بحمدالله والمنه دربست آوردن این استعدادهای معتقد که بازیگر نیستند، و از روی عقیده عمل می کنند، موفق بوده و هستم.

می ماند به اینکه شما ببینید، این آدمی که خطاب به او نامه نوشته‌اید، کدامیک از این دو روش را رفته و می رود.

ـ آیا بروش آن آدم مست قدرت می رود و با این ترتیبی که فراهم آورده‌اند آیا اصلا قدرتی در دست او هست تا بشود که این کارها را بکند؟

ـ یا مثل یک آدمی که از روی عقیده عمل می کند سرگرم عمل است.

فرق آدمها را اگر جای مقایسه باشد، باید در این دید که چه کسی و چقدر بدانچه معتقد است، عمل می کند، والا در حرف آسان میشود گفت که مثلا من «پیرو» هستم ولی در عمل کار دیگری بکند.

باورم این است که انسان باید اهل چون و چرا باشد. و تا قانع نشده است از چون و چرا نایستد. شیطان و آدم، رانده شدند، بلحاظ اینکه نتیجه بحث و چون و چرا را نپذیرفتند و یا چون و چرا نکردند. تا اینکه یکی از بهشت رانده شد و یکی هم بکلی از رحمت خدا دور شد.

در اینجا شما را داور قرار میدهم که در مسائل گوناگون تحقیق کنید و در هر جا که دیدید در مقام حمایت از حق بوده‌ام. (شاید بگوئید روش دفاع شما از حق خوب نبوده است. این بحثی است که شما خواهید گفت و این جانب خواهم شنید) دفاع کنید و هر جا که در مقام دفاع از حق نبوده‌ام یادآور شوید. با کمال میل درصدد انتقاد از خود بر میایم و آن معایب را رفع میکنم.

پس اگر بخواهم از این بحث نتیجه بگیرم، اینکه مبنای بحث و سئوالهای شما دقیقا همان کاری است که کرده‌ام و شما اطلاع نداشته‌اید: هم کوشیده‌ام که این عده را براه بیاورم و هم تمام راههای قانونی را رفته‌ام. هم کوشش کرده‌ام که خونسرد بمانم و در برابر شعار و قطع بلندگو هم خشونت و عصبانیتی ظاهر نکنم، و زمانی عمل کرده‌ام که سنگ پرانی و فشفشه اندازی شروع شد و در فیلم هم کاملا مشهود است.

در مورد شعارها هم همانطور که میبینید، لاقید بوده‌ام و آن شعارها نبود که مرا عصبانی کرد، درباره شعارهای دیگر امیدوارم که تحقیق این مساله را روشن کند.

این را باید تحقیق نشان بدهد و اینکه، این دو دسته یک دسته بودند و برای جو سازی دو گونه شعار میدادند با توجه به این تبلیغات سه روز بعد از حادثه دانشگاه دیگر تردیدی باقی نمیگذارد که آنهایی که این جو را دارند درست میکنند، همانها هم این دو دسته را (که در واقع یک دسته‌اند) آنجا فرستاده‌اند.

یک مساله هست که مساله مهمی است و باید بگویم. و آن اینکه ناسزا حتی به مخالف آدمی بزیان خود آدم است. به مخالفان رئیس جمهوری و حتی به مخالفین کشور و حتی به مخالف انقلاب هم ناسزا گفتن غلط است. چیزی را که انسان خود، نمیکند، از دیگران هم نمیپذیرد.

تازه اگر هم این حساسیت را که شما میگوئید باید میداشتم، نداشتم، از جهت سیاسی این حساسیت را پیدا کرده بودم. چرا که دفعه پیش هم که کار خیلی بالا گرفت و نزدیک بود که به فاجعه‌ای برای کشور بیانجامد، از همین شعارها شروع شد و در آن وقت هم ما خواستیم که رسیدگی بشود تا معلوم بگردد که چه کسی شعار ضد داده است. اما هیچکس رسیدگی نکرد.

خوب، وقتی یک شعاری این همه جورواجور میآورد و مورد رسیدگی واقع نمیشود. به شک می افتم. پس اگر حتی از نظر عقیده و اختلاف هم معتقد نبودم، لااقل از نظر مصلحت سیاسی شخص خودم که میبایست معتقد میبودم، این مراقبت را هم کردم.

اما شما که ان فیلم را دیده‌اید، میتوانید تصدیق بکنید که اداره کردن آن وضع کاری بغایت مشکل بود. و اگر این مقدار از عهده برامده باشم که مانع از بروز یک فاجعه شده و کشت و کشتار، (که زمینه‌اش چیده شده بود) جلوگیری کرده باشم، موفقیت بزرگی را بدست آورده‌ام.

آقای موسوی اردبیلی دیشب گفته است، که کسی کشته نشده است ولی صحبتش را سانسور کرده‌اند.

امیدوارم همه آنها که این تبلیغات را در مساجد و حوزه ها می کنند، اگر نمیدانند و از روی عقیده این کار را می کنند، بیایند در یک بحث آزاد و در محیط برادری و اسلامی بنشینیم و گفت و شنود بکنیم همانطور که حالا با شما می کنم. تا مطلب روشن شود.

و اگر خدای نکرده «از ما بهتران» هستند، و میخواهند پایگاههای انقلاب را تسخیر کنند و در رقابت بر سر قدرت بهانه پیدا کرده‌اند، شما و دیگران همت کنید و آنها را از آن پایگاهها برانید تا محیط ما سالم بشود.

بهر حال اگر در پی قدرت بودم و «من» را محور کرده بودم، این را بدانید و مطمئن باشید که هیچکدام از این کارها را که می کنم،

بقیه در صفحه ۱۵

اخبار نهادهای انقلابی

پاسداران منطقه ۱۴ شهری برای کمک به دولت اعلام آمادگی کردند

کمیته انقلاب اسلامی ستاد مرکزی و ستاد های وابسته به منطقه ۱۴ شهری طی اطلاعیه‌ای که انتشار دادند ضمن حمایت از دولت جمهوری اسلامی اعلام کردند با رضایت‌خاطر پاداش وعیدی که ممکن است به آنها تعلق گیرد بدولت واگذار کرده تا در اختیار جنگزدگان و روستائیان قرار گیرد. در قسمتی از این اطلاعیه چنین آمده است:

نخست وزیرمحترم ومحبوب کشور جمهوری‌اسلامی‌ایران جناب آقای رجائی، ما پاسداران کمیته انقلاب اسلامی ستاد مرکزی و ستاد های وابسته منطقه ۱۴ شهری و حومه که خود را پیروان خط امام عزیز و امت قهرمان و ایثارگر می‌دانیم و از آغاز پیروزی انقلاب شکوهمند اسلامی ایران بدون چشمداشت در پاسداری از انقلابمان هرچه‌توان داشته‌ایم بکار گرفته‌ایم و با سختی ها و توطئه‌ها جنگیده‌ایم. اکنون نیز که در حال جنگ هستیم ودر پاسخ بندای فقیه عالیقدر حضرت آیت‌... منتظری و دولت‌مکتبی کشورمان در حالیکه جوانان برومند سپاه پاسداران وارتش جمهوری اسلامی، بسیجو کمیته‌ها و سایر قشرها در مرزها و رویاروبا دشمن مهاجم و کافر در ستیزند و از طرف دیگر برادران و خواهران عزیز و جنگزده ما از ستم امپریالیسم جهانی آواره گشته و در زیرچادرها بسر می‌برند مانند تمامی ملت قهرمان‌ومسلمان کشورمان که از بذل مال وجان دریغ نورزیده‌اند باکمال میل و رضایت خاطراعلام آمادگی می‌کنیم و هرگاه دولت جمهوری اسلامی گرفتار کمبود بودجه است و یا ضروری‌ترمی‌داند که کمک به جنگزده‌ها و روستائیان را در اولویت قرار دهد پاداش وعیدی را کهممکن است بما تعلق‌گیرد بدولت واگذار کرده تا در هرکجا که خود صلاح بداند بمصرف برساند و موکدا اعلام میداریم که تحمل سختی‌ها و کمبودها برای ما که خودرا پاسدارانقلاب اسلامی و در خط امام بزرگمان میدانیم بسی آسان‌است.

جهاد سازندگی یاسوج

۲۷ دستگاه تراکتوربه کشاورزان واگذارکرد

جهاد سازندگی یاسوج اعلام داشت: در ده ماه سالجاری عملیات ساختمانی بیست مدرسه دو و سه کلاسه ـ بهداشتی کردن‌ومنبع سازی ولوله‌کشی آب آشامیدنی ۳۳ روستا، سیم کشی هوائی برق یك روستا، لایروبی و کانال کشی ۷۵ جدول در ۴۴ روستا و احداث‌وتعمیرات ۲۸ دستگاه ساختمان مسکونی ، حمام، مدرسه و پل در سطح روستاهای شهرستان بویر احمد به‌پایان‌رسید مورد بهره‌برداری قرار گرفت. همچنین عملیات‌ساختمانی تعمیراتی ۷۱ دستگاه حمام ـ خانه مسکونی ـ پل و موتورخانه برق در روستاهای این شهرستان در دست انجام است و از سوی کمیته واحدسازی جهاد سازندگی یاسوج احداث و مرمت راه دشت بیضا و میمن به‌پاتاوه بطول ۴۵ کیلومتر به اتمام رسید و مورد بهره‌برداری قرار گرفت همچنین احداث راه کاکان‌ـ‌یاسوج و لوداب به‌مارکون ودلی‌خمیس بطول ۸۴ کیلومتر در دست انجام است. علاوه براین از سوی جهاد سازندگی یاسوج مبلغ

۶٫۶۰۰٫۰۰۰ ریال گوسفند خریداری گردیده وبصورت وام در اختیار اهالی ۱۶ روستای مناطق محروم این شهرستان گذاشته شده است و همچنین ۲۷ دستگاه تراکتور به کشاورزان مناطق‌دور دست و سه دستگاه به‌کارخانه قند یاسوج واگذار شده است.

از سوی کمیته بهداشت جهاد سازندگی یاسوج ۱۱۳۵۷ تن در روستاهای این شهرستان درمان ومداوا گردیده و از سوی کمیته دامپزشکی به مایه کوبی ۲۳۶٫۴۱۰ راس دام در دفعات مختلف اقدام شده است همچنین شخم ۸۷۲۵ هکتار زمین و توزیع ۲۵۰ تن کود، ۲۳۰ کیلو بذرسبزی و ۱۶ هزار اصله نهال بین روستائیان و سم پاشی ۸۲ هکتار باغ و مزارع و درو ۲۱۵ هکتار یونجه در ۸ روستا از دیگر اقدامات جهاد سازندگی است.

۶۰ هزار هکتار زمین مورداختلاف مالك و زارع زیر کشت رفت

بخاطر توقف بند ج قانون واگذاری زمین در سال زراعی جاری شصت هزار هکتار از اراضی مورد اختلاف مالك و زارع برای‌کشت بصورت اجاره‌در اختیارکشاورزان فارس قرار گرفت.

دبیر هیات واگذاری زمین استان فارس ضمن اعلام‌این مطلب گفت در مجموع حدود چهارصد هزار هکتار زمین‌زیر کشت گندم آبی و دیم رفته است و امور مربوط به کشت صیفی در سطح استان به شورای کشت محول‌شده‌است.

همچنین در سال زراعی جاری ۲۵۰ میلیون‌ریال‌از اعتبارات هیات واگذاری زمین فارس به احیای ۵ هزارهکتار از زمین های زراعی‌شان اختصاص یافته‌واین مبلغ برای خرید موتورپمپ ، حفره چاه ،کانال کشی، تسطیح‌اراضی وسایر امور کشاورزی بصورت وام درازمدت وباچهار درصد کارمزد در اختیار پانصدتن‌از کشاورزان مناطق‌استان قرار گرفته است.

فعالیت های‌دفترعمران امام‌ساری

بخشی از فعالیتهای دفتر عمران امام در علی‌آباد کتول‌ساری در زمینه راهسازی که از محل اعتبار یک روز درآمد نفت و خودیاری مردم منطقه طی‌مدت‌ده ماه‌سال‌جاری تامین و پرداخت شده است بدین شرح اعلام شد .

۱ـ احداث راه روستائی و تسطیح و تعریض جاده در ۱۱ روستا که جمعا با صرف هزینه‌ای معادل ۳ میلیون و ۲۴۵ هزار ریال بپایان رسید و مورد بهره‌برداری قرار گرفت .

۲ـ شن‌ریزی و تسطیح حریم ۱۰ خیابان با صرف هزینه‌ای به مبلغ ۳ میلیون و ۸۲۲ هزار ریال که بهره‌برداری قسمتی از آن آغاز شد .

۳ـ جدول سازی و زیرسازی و اسفالت ۱۲ خیابان با هزینه‌ای به مبلغ ۲۰ میلیون و ۱۹۲هزار ریال کهبهره‌برداری از ۸ خیابان آن آغاز شده است .

بنیاد مستضعفان بوشهر

۲۰ فئودال و سرمایه‌دار را به دادسرای انقلاب معرفی کرد

بخشی از عملکرد بنیاد شهرستان بوشهر به شرح زیر است :

۱ـ مبلغ ۱۴۶۴۱۳۰۰ ریال کمک به مستضعفان

۲ـ واگذاری ۳۵۳ قطعه‌زمین به خانواده‌های‌بی‌بضاعت

۳ـ تعداد ۱۳۰ خانواده‌ تحت‌سرپرستی شناسائی و از نظر تامین زندگی تحت پوشش قرار گرفتند .

۴ـ تعداد ۴۶۱ خانه خالی شناسائی و به خانواده‌های بدون مسکن و مستضعف به مبلغ نازل اجاره، ویا واگذار گردید .

۵ـ اخذ ۱۷۵ پروانه ساختمان رایگان از شهرداری جهت افراد بی‌بضاعت ـ تکمیل پرونده و معرفی بیست‌فئودال و سرمایه‌دار به دادسرای انقلاب اسلامی بوشهر .

۶ـ دستگاههای سبک و سنگین زیادی شامل جرثقیل، کشتی صیادی ، لیفتراک ، تانکر آبرسانی ، اتوبوس ولودر، پمپ آب ، بیل مکانیکی ، کامیون، تریلی ، و تریلی‌کش در اختیار ارگانهای انقلابی و سازمان‌های دولتی در سراسر منطقه قرار گرفته است .

۷ـ کمکهای فراوان به آوارگان جنگی از نظر تامین پوشاک ، خوراک و سایر احتیاجات ضروری و همچنین واگذاری کلیه ساختمانهای بنیاد مستضعفان به استانداری جهت اسکان خانواده‌های جنگزده .

اقدامات بنیاد شهید اراک برای مجروحین و خانواده شهدای خوزستان

بنیاد شهید اراک تا آخر بهمن ماه ۱۳۵۹ بالغ بر ۱۹۵ خانواده را تحت پوشش قرار داد. تعداد خانواده های معلولین و مجروحین جنگ ۷۲ نفر و تعداد خانواده های شهدای خوزستان کهتحت‌پوشش بنیادهاست به ۲۰ خانواده میرسد و فعلا مصدومین جنگ بستری در بیمارستان های اراک ۱۴ نفر است . علاوه براین بنیاد شهید اراك فعالیت های زیررا نیز انجام داده است .

● پرداخت هزینه بنیاد شهید و مخارج بیمارستانی، نیز بوترایی و حقوق شهدا و مجروحین جنگ به مبلغ ۶ میلیون و ۶۲۵ هزار و ۹۹۲ ریال .

● پرداخت حقوق شهدا و مجروحین اراک ، خمین، محلات، تفرش، آشتیان، شازند، بمبلغ ۷ میلیون و ۶۹۵ هزار ریال .

● پرداخت وام در دی و بهمن ماه ۵۹ جمعا بمبلغ دو میلیون و ۶۲۹ هزار ریال .

همچنین ۴۲۲ نفر از خانواده های شهدا و معلولین تحت پوشش درمانی قرار گرفته و دارای دفترچه‌درمانی شده‌اند . علاوه براین بنیاد شهید اراک در حد توانائی خود به خانواده های شهدای خوزستانی که در اراک سکونت دارند براساس ضوابط مستمری پرداخت میکند و موکت و پتو و چراغ و دیگر امکانات لازم را در اختیار آنان گذاشته است .

در سمینار هیاتهای واگذاری زمین

اجرای بند (ج) قانون واگذاری زمین خواسته شد

★ شیراز

گردهم‌آیی اعضای هیاتهای واگذاری‌زمین‌استانهای جنوبی و مرکزی کشور که در شیراز تشکیل شده بود با تاکید بر لزوم ایجاد زمینه لازم برای بازگشت واجرای‌بند ج قانون واگذاری زمین بکار خود پایان داد.

از سوی شرکت کنندگان قطعنامه‌ای مشتمل بر ۱۲ماده صادر شد که طی آن ضمن تاکید برحمایت و پشتیبانی کامل از مقام شامخ ولایت فقیه ، روحانیت مبارز و رزمندگان اسلام ، تجاوزات رژیم مزدور بعث‌عراق‌بمرز های‌جمهوری اسلامی بشدت محکوم شده است .

درخواست از مجلس شورای اسلامی جهت‌روشن شدن فوری وضع زمین واجرای بند «ج»، در خواست‌از نمایندگان مجلس برای شرکت‌درجلسات شوراهای‌روستائی تاکید بر لزوم اجرای سریع ملی شدن بازرگانی کشور و کوتاه کردن دست‌واسطه هاوسلفخر هاازمایحتاج‌عمومی تعیین اختیارات ووظایف‌شوراها وتغییرسیاسی در آئین‌نامه وام های مربوط به امور کشاورزی درخواست از انجمنها برای رسیدگی به شکایات مردم وریشه‌یابی آنها از دیگر مواد قطعنامه این هیات هاست .

★ اصفهان

سمینار نمایندگان هیات های واگذاری زمین در روستا های فریدن اصفهان با صدور قطعنامه‌ای بکار خود پایان داد . در قطعنامه مذکور آمده است :

ما پشتیبانی خود را از جمهوری اسلامی ایران به رهبری امام خمینی و کلیه ارگان های انقلابی ، سپاه‌جهاد و هیات هفت نفره اعلام میداریم .

ضمن محکوم شدن تجاوز رژیم بعث عراق به ایران انقلابی حمایت خود را از نیرو های مسلح ، سپاه‌پاسداران ارتش ، بسیج و همنیرو های مردمی اعلام میداریم . ما پشتیبانی خود را از کلیه دادگاه های انقلاب اسلامی‌سراسر کشور اعلام داشته و از دادگاه انقلاب اسلامی فریدن خواستار قاطعیت بیشتر بویژه در مورد خرید و فروش زمین هستیم ، ضمن پشتیبانی‌ازهیات های هفت نفره‌واگذاری زمین از مسئولین امر خواهان باجرا درآوردن بند(ج) طرح اصلاحات اسلامی‌وریشه کن کردن فئودالیسم بعنوان پایگاه شیطان‌بزرگ آمریکای جنایتکار هستیم .

فعالیت های دفتر عمران امام

● چالوس و نوشهر

فعالیت های عمرانی و رفاهی دفتر عمران امام‌نوشهر که از محل اعتبار یکروز درآمد نفت و خودیاری اهالی منطقه تامین و پرداخت‌شده است در طی سالجاری بدین شرح اعلام شد .

۱ـ احداث ۱۴ پروژه حمام بهداشتی ، احداث ۴۷ طرح شبکه آب آشامیدنی ، حفرو حلقه چاه نیمه‌عمیق، آبرسانی به درمانگاه و گورستان روستای‌کدیر،لوله‌کشی کشتارگاه علمده ، نصب منبع هوائی روستای دیزیکلا ، آبرسانی مسجد شکریکلا ، توسعه شبکه آب شهر نوشهر وچالوس ،لایروبی چاه آب کاخ چالوس ،کانال زراعی موسی‌آباد ، کانال زراعی روستای آشکاردشت .

۲ـ لایروبی رودخانه و کانال زراعی روستای‌زوان، لایروبی رودخانه پول‌کجور ، ترمیم فاضلاب‌چالوس ، آبرسانی زراعی روستای آنگوران ، احداث ۲۴ رشته راه روستائی ، احداث پل روستای نظم‌آباد ، اسفالت راه قاشکوه ، احداث پل کجور ، آگوسازی خیابان فرهنگ چالوس ، احداث پل مکا ، جدول‌سازی و پل روستای ولیا .

۳ـ جدول‌بندی شهر مرزن‌آباد ، فرش موزائیك خیابانهای حسنکیف احداث ماسه کیر روستای دزدیکلا ، احداث سد گردگل نوشهر ، احداث ۹ طرح مدرسه ، احداث سالن بیشاهنگی و ساختمان‌سرپرداری و تکمیل استادیوم ورزشی چالوس .

۴ـ احداث انبار علوفه در شهر های‌چالوس ، حسنکیف ، برق‌رسانی به دو روستا ، احداث درمانگاه کدیر ، احداث ساختمان دفتر عمران امام نوشهر .

شیطان کیست و شگردهای وی چیست؟

شیطان هیچ غلطی نمی تواند بکند

«ان عبادی لیس لک علیهم سلطان» سوره حجر آیه ۴۲

★ نخستین کسی که در برابر حق از «من» سخن گفت و ادعای انانیت و«من»محوری کرد ابلیس بود.

★ آدم صادقانه و ازروی غفلت گمراه شد نه عامدانه و از روی آگاهی همچون ابلیس

★ درست در جریان برخورد آدم باشیطان است که رابطه استکبار و استضعاف شکل میگیرد

★ خداوند به ابلیس میگوید تونسبت به بندگان خالص من هیچ غلطی نمی توانی بکنی.

درقرآن شیطان بعنوان مظهر فریب واغوا و علمه فساد وانحراف انسانها معرفی شده‌است. نخستین کسی که صفت و عنوان شیطان بخود گرفت ابلیس بود. ابلیس کیست وچرا شیطان شد؟

حضرت امیر در نهج‌البلاغه ابلیس را بدینگونه وصف میکند، میفرماید: «ای مردم ازرفتاری که‌خدا با ابلیس نمود عبرت بگیرید چرا که عمل پرستش طولانی و کوشش مشقت‌بار فرمانبرداری اورا یکباره پوچ ساخت. ابلیس که شش هزار سال خدارا عبادت نمود و معلوم نیست که فاصله این‌مدت‌را بامقیاس‌زمان دنیائی بایدسنجید شود یا بامقیاس زمان آخرتی، باین علت عملش تباه شدکه تنها یکساعت تکبر ورزید».

اینک‌چه کسی میتواند پس‌از ابلیس که باآن همه سوابق درخشان عبادت واطاعت براثر ساعتی تکبر همه چیز خودرا از دست بداد چنانچه خدارا معصیت کند و در برابر وی تکبر ورزد ایمن و سلامت بماند».

بنابراین باتعریفی که حضرت علی «ع» ازابلیس بدست میدهد معلوم میشود که وی کاپیش از خلقت آدم موجودی بودعابدو فرمانبردار خدا وحتی بیش‌ازفرشتگان اداء پرستش و عبادت میکرد. اما همین که خداوند آدم را بعنوان جانشین خود درروی زمین معرفی میکند و همه فرشتگان مامور میشوندکه دربرابر وی سجده‌نمایند تمامی ملائک بداین فرمان الهی گردن می‌نهند مگر ابلیس که استکبار میورزد.

انانیت ابلیس

ازاینرو علت اصلی شیطان شدن ابلیس‌راحضرت امیر همانطور که‌در قرآن نیز باصراحت بیان شده‌است استکبار و خود بزرگ بینی وی میداند، وقتی‌هم ازاوسئوال میشود که چرا تکبر نمودی درجواب میگوید آفرینش من از آتش است و آفرینش آدم از خاک پس‌من بااین قیاس، برتر ازاو هستم و من‌باید مسجود آدم باشم‌نه‌او مسجود من. بهمین جهت مشاهده میکنیم باتوجه به‌این قیاس باطل که میگوید آتش بهتر ازخاک است نخستین کسی که‌دربرابر حق‌ازمن سخن گفت وادعای انانیت‌و من محوری کرد ابلیس بود. ابلیس بااین قیاس سازی های جدل‌کارانه و مغلطه‌آمیز چنین توهم نمود که‌چون او از نژاد برتراست پس نباید خودرا باسجده برعنصر خاکی، پست و تحقیر سازد.

وبقول مولوی:

اول آنکس کین قیاسک ها نمود
پیش انوار خدا ابلیس بود
گفت نار ازخاک بی‌شک بهتر است
من ز نار واوزخاک اکدر است
پس قیاس فرع بر اصلش کنیم
او ز ظلمت ما ز نور روشنیم

بهرحال ابلیس که‌در آتش کبرورزی و من برتری خود، همه ارزش‌هایش رابه خاکستر تبدیل ساخته‌است بجای این که‌ازاین تخلف‌توبه‌واظهارندامت وسرافکندگی کند‌به پندار واهی خودکه می‌اندیشید منطقی هم سخن میگوید باصطلاح اجتهاد در برابر نص میکندو منیت خودرا بعنوان مستدل‌ترین مدرک در برابر خدا مطرح میسازد درحالی که‌مطرح کردن‌همین من‌از سوی ابلیس در برابر خدا، خود دلیل‌باطل بودن وی و صدق حاکمیت اوست. چراکه نمی‌داند اولاانسان موجودی است‌ناشناخته و عمق وعظمت اوراتنها خدا میشناسد و مقامش بسی‌بالاتر از آنست که حتی‌در تصور ابلیس و فرشتگان بگنجد.

ثانیا اگرخدا به فرشتگان دستور تعظیم وتکریم او را میدهد درواقع این سجده آنها‌برآدم، سجده برخداست چراکه هیچ‌موجودی جز خدا لایق سجده نیست منتهی اگر حق تعالی فرمان دهد که‌باذن وی مخلوقش مورد تکریم‌واحترام قرار گیرد‌در حقیقت انجام این عمل‌تکریم و سجده برخدا واطاعت ازفرمان اوستو در نظام ارزش الهی آنکسی دارای مقام و احترام والاتر می گردد که بیشتر مطیع وفرمانبردار باشد.

این‌است که استکبار ریشه‌در انانیت و منیت و خود محوری دارد و ازاینرو هرموجودیا شخص‌مستکبری هرمیزان هم‌که دارای سوابق و‌آثار ولو دررابطه‌باتوحید وخداودین باشدهمه این ارزش‌ها بابرافروختن آتش‌یک سخن استکباری و من محوری ابلیسی به‌خاکستر سرد تبدیل میگردد.

علت ابلیس انا خیری بدست
وین‌مرض در نفس هرمخلوق‌هست

باری ابلیس وقتی دچار بیماری لاعلاج استکبار می گردد و میداند که‌دیگر هیچگاه مقام و آبروی از دست رفته‌اش باز نمی‌گردد، نسبت‌به ظهور این مخلوق مورد توجه خدایک پارچه خشم و حسادت میشود و برای این که تشفی نفس کند وانتقامش را ازاو بازگیرد ازخدا میخواهد، اورابا همه امکانات تاروز برانگیخته شدن انسانها مهلت دهدکه بتواند دردنیا باآنها قرین و همگن وهمراه باشد.

خدا هم میگوید :تو تا مدت معین مهلت داده میشوی از این مدت معین که قرآن اشاره میکند چنین دریافت میشودکه زمان‌آن مربوط به‌انسان است یعنی تاهروقت انسانها از شیطان دنباله روی و تبعیت کنند میتواند درآنها اعمال‌نفوذ کند، ولی‌همین که رابطه خودرا با او درهرزمان ومکان قطع کردند دیگر مهلت و فرصت شیطان پایان یافته است.

ازاین‌تاریخ صحنه درگیری انسان بعنوان خلیفه خدا باشیطان آغاز میگردد.

شجره ممنوعه

آدم‌و حوا دراین مرحله در یک محیط آرام وبی دغدغه بهشتی بسر میبرند واجازه می‌یابند تا از مواهب طبیعی و پر محصول آنجا برخوردار شوند اما ازسوی خدا به آنها سفارش میشود که به درخت خاصی‌نزدیک نگردند واز میوه‌آن نخورندکه به‌زیان آنهاتمام‌خواهد شد.

شیطان نیز که همچون سایه آنها را دنبال میکند با مشاهده این درخت درمقام فتنه و اغوای آدم برمیاید، وپس‌از زمینه چینی های فریبنده و دلسوزی های مکارانه آدم وهمسرش را وادار به خوردن میوه‌آن درخت میکند و براثر همین لغزش و خطا زشتی آنها نمایان میگردد.

دراینجا مساله لغزش وخطای آدم وچگونگی انحراف وی نشان میدهدکه تحریک واغوای خارجی اگر از سوی عامل درونی ونفس انسان پاسخ گفته نشود،هیچ عامل خارجی اثری نخواهد داشت. درعین حال آدم که‌در این مرحله طبعی متعلق داده مسلما هرگز با این عمل خود دربرابر قصدنبود کهاز دستور خداسرپیچی وتمرد کند فقط علاقه به‌بقاو خلود محرک این لغزش اومیشود

زیرا ابلیس به‌آنها میگوید علت‌اینکه شما از خوردن میوه این درخت منع شده‌اید برای این است که‌جاودانه میشوید ابلیس این دروغ راهم نه بطور عادی بلکه باقسم های موکد به‌آنها میگفت بهمین جهت آدم‌و همسرش که جاودانگی را امری معقول میدانند واز طرفی تاآن‌زمان هم با هیچگونه دروغ فریبی روبرو نشده بودند پس ظاهرا اشکالی در خوردن میوه‌آن درخت نمی‌بینند .و همین غفلت آنها از سفارش خدا موجب میشود که‌بدام شیطان بیافتند. و در نتیجه باصحنه زشتی روبرو گردند. اماآنچه مهم است این‌است که:

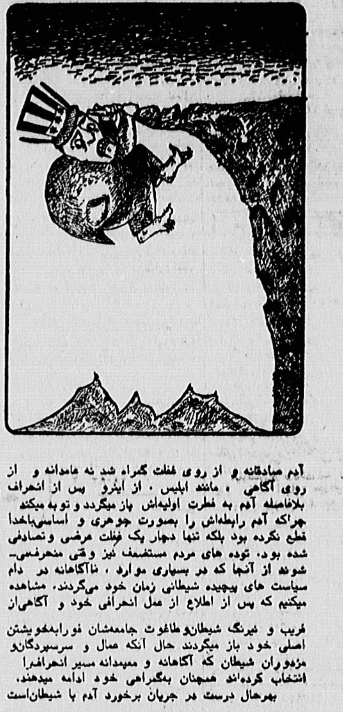

آدم صادقانه و از روی غفلت گمراه شد نه عامدانه و از روی آگاهی . مانند ابلیس . از اینرو پس از انحراف بلافاصله آدم به فطرت اولیه‌اش باز میگردد و توبه میکند چراکه آدم رابطه‌اش را بصورت جوهری و اساسی‌باخدا قطع نکرده بود بلکه تنها دچار یک غفلت عرضی و تصادفی شده بود. توده های مردم مستضعف نیز وقتی منحرف‌میشوند از آنجا که در بسیاری موارد ، ناآگاهانه در دام سیاست های پیچیده شیطانی زمان خود می‌گردند. مشاهده میکنیم که پس از اطلاع از عمل انحرافی خود و آگاهی از فریب و نیرنگ شیطان‌وطاغوت جامعه‌شان نورا به‌خویشتن اصلی خود باز میگردند حال آنکه عمال و سرسپردگان‌و مزدوران شیطان که آگاهانه و معیدانه مسیر انحراف‌را انتخاب کرده‌اند همچنان بگمراهی خود ادامه میدهند.

بهرحال درست در جریان برخورد آدم با شیطان‌است که رابطه استکبار و استضعاف شکل میگیرد، در یک طرف رابطه شیطانست که داعیه استکبار دارد و از طرف دیگر انسان است که در نظر شیطان موجودی مستضعف‌وناتوان انگاشته میگردد. زیرا بینش استکباری و طرز تفکر مستکبر بگونه‌ای است که اصولامخالف خود را عنصری حقیر و ناتوان و ضعیف‌بحساب می‌آورد و بنابر همین نوع‌نگرش است که مستکبر پیش خود فکر میکند میتواند شخص یا گروهی‌راکه در برابر او تمکین نکرده‌اند مورد ظلم و ستم و بهره‌کشی قرار دهد و همین منطق تکبرمابانه شیطانی است که در طول تاریخ به همه شاهان و فرعونها و خودکامگان و ریاست طلبان زمان سرایت میکند ودستورالعمل آنها قرار میگیرد.

قرآن در این زمینه مساله بسیار مهمی را مطرح‌میکند که‌از لحاظ عامل تعیین کنندگی ونقش مشخص‌آن‌فوق‌العاده جالب توجه است . قرآن‌میگوید فرعون ادعای برتری‌جوئی کرد و از من استکباری خود سخن گفت و میخواست برسرنوشت مستضعفین حاکمیت شیطانی و کبرآمیز داشته باشد در حالیکه طبق اراده و سنت لایتغیر ما تنها‌مستضعفین حق دارند که برروی زمین حکومت کنند. قرآن وقتی سرگذشت قوم عاد و ثمود و نوح ... را بیان میکند، همین حاکمیت را بصورت یک حقیقت عینی در تداوم تاریخ نشان میدهد. از اینرو اگر تاریخ راآئینه عبرت خودسازیم مشاهده خواهیم نمود که هیچگاه مستکبران موفق‌نشده‌اند یک حکومت پایدار و بنیانی را تاکنون پی‌ریزی کنند واگر چند صباحی با دروغ و فریب و زور خیانت و جنایت‌هم توانسته‌اند برگرده مردم سوار شوند بلافاصله بساط سلطنت و سیادت و حکومت استکباریشان با رسوائی تمام در هم پیچیده شده و کارشان بجایی رسیده است که از انجام این عمل در مورد حکومت طلبی های نامشروع‌و ضد مردمی خود ، مفتضحانه پشیمان و نادم گشته‌اند.

بهر جهت ابلیس براثر نگرش‌کور استکباریاش و وقتی‌ظاهرا خود را دارای امکانات لازم جهت اغواگری و انحراف و نابودی آدم می‌بیند،بازهم آتش گناه در اندیشه شیطانی‌اش شعله‌ور میگردد و میگوید : خدایا چون مرا گمراه و منحرف‌ساختی من نیز همه انسانها را منحرف میسازم و ضمن اینکه بازهم من رسوایش را پیش‌می‌کشد اساسا اظهار این دلیل کاذب خود ، بهتان و خیانت و افترائی است به ذات حق تعالی که تنها از حلقوم شیطان مستکبر میتواند برخیزد، چرا که هستی نامتناهی‌الهی که سراسرخیرورحمت است جز خیر و صلاح و رشد مخلوقات و موجوداتش اراده‌ای نکرده و نمی‌کند و اگر انحطاط و انحرافی در کار مخلوق پیش آید تنها سبب اصلی و مقصر واقعی همان خود شخص است نه خالق رحمان . بهرحال، ابلیس وقتی در مقام گفتن این لاف و گزاف های دروغین و ادعاهای گستاخانه بر می‌آید که این یاوه‌گوئی ها از همان منطق استکباری و خوی برتری جویانه و خود بزرگ بینانه‌اش نشأت میگیرد و با وقاحت و بیشرمی تمام در محضر حق تعالی میگویدمن با بندگانت چنین و چنان‌میکنم خداوند که ضعف و حقارت و ناتوانی شیطان را حتی بیشتر از خود او میداند ، میگوید تو نسبت به بندگان خالص من هیچ غلطی نمیتوانی بکنی‌مگر آنکسانی که بخواهند دنباله رو و هوادار تو باشند. خود شیطان بزرگ نیز وقتی با این واقعیت انکار ناپذیر روبرو میشود اعتراف میکند که من نسبت به بندگان مخلص تو هیچ‌غلطی نمیتوانم بکنم ازاینجا هدف از خلقت انسان بعنوان مخلوق منتخب الهی و مسجود ملائک همین بندگان مخلص‌وعناصر مومن و وفادار به مکتب او هستند نه آن دسته از کسانی که قرین و رفیق شیطان گشته‌اند آنها که ارزش سجده ملائک و تکریم الهی را ندارند آنچه مورد توجه است همین انسان مسئول و متعهد و رسالت بدوش میباشد که شایسته چنین مقام و‌الائی است.

اینک که شمه‌ای از شرح حال ابلیس را باتوجه به متن قرآن از نظر گذراندیم،می‌خواهیم عوامل و زمینه‌هائی که بکمک آنها شیطان ، انسانها را به انحراف و انحطاط میکشاند، بطور اجمال باز از متن قرآن بیرون کشیده و این عوامل را بازشناسی کنیم.

شگردهای شیطان درقرآن

۱ـ قرآن میفرماید «شیطان به فقر وعده میدهد و به فحشا فرا میخواند» بقره آیه ۲۲۸.

یعنی بااین صورتکه محاصره اقتصادی میکند و بدنبال آن فحشا را در شکل های مختلف سازشکاری و اتکاء به قدرت های سرمایه‌داری و وارد ساختن کالا های‌مصرفی و فحشا بروی رواج میدهد.

۲ـ «کسانی که ربا میخورند مانند دچار خبط دماغ شیطانی میشوند» بقره ۲۷۸.

یعنی شیطان رباخواری و تراکم ثروت و مال راهر دست اقلیت منحط و جنون زده و سودپرست بر اقتصاد جامعه تحمیل میکند.

۳ـ «شراب و قمار و برد و باخت از عمل پلیدشیطان است» مائده ، ۹۰.

رفاه مبتذل و عیاشی و هرزگی و خوشگذرانی و بدمستی و قمار و شراب و سکس و ... جزء برنامه‌های شیطان است که حاکم برزندگی مترفین انسانها میسازد.

۴ـ شیطان قصد دارد که میان شما دشمنی و کینه توزی ایجاد کند. ۹۱ مائده . یعنی آشوب و تفرقه افکنی و خصومت و به هرج و مرج کشیدن جامعه و زمینه‌سازی برای نابودی ، سرنگونی نظام عادلانه الهی و انسانی از نقشه های شوم شیطان است که بوسیله عمال و ایادی و جنودش انجام میدهد .

۵ـ «شیطان به کمک قبیله و دارو دسته‌اش مخفیانه و دور از چشم انسانها نقشه‌ریزی و توطئه چینی میکند. و با کافران‌وغیر مومنان همدست و همداستان میگردد» اعراف ، ۲۷ .

آری‌کار شیطان‌است‌که شبکه‌های جاسوسی سیاهکارانه و تشکیلات مخفی سازمان داده شده را برای توطئه‌ونابودی انسانهای مومن و وفادار به مکتب بکار گیرد.

۶ـ شیطان اعمال نادرست منحرفین را بوجه جلوه میدهد تا راه خدا را سد کند. «عنکبوت ۳۸».

ایجاد خطوط انحرافی و مکتب های ظاهر فریب از عمل‌شیطان‌است کهقصد دارد بدینوسیله ناآگاهان را از خط راستین الهی منحرف سازد.

۷ـ شیطان برانسان مسلط میشود و او را از یاد و توجه خدا غافل میسازد . مجادله ، ۱۹.

یعنی از هر وسیله‌ای استفاده میکند تا انسان راازدرکو شناخت آگاهی خود نسبت به مسئولیت خطیری که دربرابر خدا و خلق او دارد غافل گرداند.

البته عوامل و زمینه های دیگری در قرآن برای اغواگری شیطان ذکر شده است که مجالتا تاهمین مقدار بسنده میشود. اینک باتوجه به شناختی که قرآن از این شگرد های شیطانی بدست میدهد و نقشه های مرموزانه و حساب شده این دشمن غدار و دیرینه انسان را دراشکال مختلف و ابعاد پیچیده آن برای ما افشا میسازد بخوبی میتوانیم چهره و عملکرد اورا در حکومت استکباری‌آمریکا و متحدان هم عنانش در رابطه‌با انسانهای مستضعف کشور های تحت ستم و نیز عمال و ایادی و جنودش را درجامعه خود بطور محسوس و ملموس مشاهده کنیم هم‌اکنون نظام استکباری غرب و در راس آن آمریکای آتش افروز و جهانخوار از سوی امام خمینی این بنده پاک و پرورده قرآن بعنوان شیطان بزرگ معرفی شده است این ابرقدرت ابلیس‌وش چون مستکبرانه جوامع محروم و تحت ستم را در آمریکای لاتین‌و آفریقاو آسیا بدیده تحقیر و استضعاف مینگرد بهمین جهت خود را مجاز میداند تابه استثمار و بهره کشی از این ملت‌ها بپردازد، وبرای تحقق این اهداف شوم خود همه شیاطین انسی و جنی و کوچک و بزرگ را به کمک گرفته و تمامی سرمایه‌داران و شرکتهای چند ملیتی و کارتل‌ها و تراستها و رباخواران صهیونیست مخبط و سکس‌پرست و زمین خواران و فئودالهای جنون‌زده ورژیم های دست نشانده و جنود و ارتش های وابسته و سرسپرده خودرا بسیج کرده است تاجنبش‌های آزادی بخش و انقلاب های مردمی را سرکوب و قلع و قمع سازد. و از طرفی شبکه های جاسوسی و اهریمنی سیا و موساد و اف. بی. آی ... و سازمانهای امنیت منطقه‌ای در یک ارتباط وسیع تشکیلاتی در سراسر دنیا بکار انداخته است تابا جمع‌آوری و گزارش اخبار و اطلاعات و معلومات‌لازم شیطان بزرگ را پیش از وقوع هرنوع قیام و انقلابی‌مطلع سازند و با نفوذ دادن این تشکیلات مخفی و سازمان یافته جهانی ، در شئون مختلف کشورها و در تمامی ارگانهاو بافتهای‌اقتصادی و اجتماعی و سیاسی و فرهنگی...ملتها سعی دارد تاهرگونه وحدت‌و تشکل و نبرد مسلحانه را برضد این شیطان رجیم مستکبر مانع شود.

آری این شیطان بزرگ هرملتی‌راکه باو دست دوستی و همکاری و سرسپردگی ندهد دائما تهدید به محاصره اقتصادی میکند و اگر ملتی بخواهد حکومتی مستقل رابدون اتکاء به قدرت های اهریمنی شرق و غرب بنیان نهد ودولت منتخب خود را برسرکار آورد و تنها از رهبرش فرمانبری و اطاعت کند با انواع توطئه‌ها و دسیسه‌ها و بکمک عمال مزدور داخلی خود تلاش مذبوحانه میکند تا حکومت آن ملت را به هر قیمت که شده است از پای درآورد و با اشاعه فحشا و هرج و مرج آشوب و ناامنی و بی‌بندوباری و آزادی خواهی های غیر انسانی ، ایمان و استقامت و شهادت طلبی و ارزشهای یک ملت بپاخاسته و متکی به مکتب راستین الهی و معتقد به رهبر دینی‌اش را متزلزل‌و سست گرداند.

اما همچنانکه خداوند درقرآن به ابلیس آتشین نژاد غدار و سرکرده و مربی و استاد همه شیاطین انسی و جنی میگوید: تو نسبت به بندگان مخلص من با همه امکانات وعوامل وجنود سواره و پیاده‌ات هیچ غلطی‌نمیتوانی‌بکنی.

چنانچه مانیز خالصانه به مکتب الهی مومن و وفادار بمانیم و در خط راستین رهبر عالیقدر خود مصمم و قاطع و بدون توجه به وسوسه‌ها و فریب‌ها و مغلطه‌ها و تفتین‌ها و آشوب‌ها و... در یک تشکل منسجم و وحدت یکپارچه حرکت کنیم مسلما و یقینا بنده خالص و مخلص خدا و دست پرورده قرآن امام خمینی، که سخنش سخن‌خداست‌است.بی‌شک آمریکا این شیطان بزرگ وهمدست ابلیس نیز باهمه سلاح‌ها و سازمانها و عوامل و مزدوران خارجی‌و داخلی و متحدان‌غربی‌و سرسپردگان منطقه‌ایش، هیچ غلطی نمیتواند بکند که «ان‌کید‌الشیطان کان‌ضعیفا».

توضیح

بااعرض معذرت ازخوانندگان‌محترم صفحه‌ایدئولوژی، این هفته بعلت تراکم مطالب ضروری ادامه مطلب عرفان جرست بعدا در روزنامه چاپ خواهد شد.

پروفیل چهار چوبی
نبشی ـ زدZ ـ ناودانی تلفن ۷۸۵۳۴۴
لوله (۱۲) اینچ مخصوص آبیاری

کاروان حج شریعتی ۸۴۸۴۲۳
مشهد ۷روززمینی حرکت ۲۸ اسفند

قابل توجه
فروشگاههای رنگ و کارخانجات
فروش انواع رنگ و مواد شیمیائی و رنگ مخصوص نمای ساختمان بطور کلی و جزئی.
آدرس : نبش چهار راه سیروس سرای اصناف فروشگاه سماواتیان تلفن ۳۶۹۴۶۱

علاقمند به خرید تاسیسات مناسب جهت احداث کارخانه در شهر صنعتی البرز
شرکتی علاقمند است کارخانه‌ای در شهر صنعتی البرز احداث نماید . دارندگان چنین تاسیساتی با تلفن های ۶۷۰۲۱۷ و ۶۷۰۲۱۸ از ۸ صبح الی ۴ بعد از ظهر تماس حاصل فرمایند

اطلاعیه مهم
قابل توجه
[illegible]

فروش وقت کامپیوتر
P.D.P-11
تلفن ۱۹ـ ۶۸۸۱۱۶

RAYONNAGE Co.Ltd.
OFFICE: OSTAD MOTAHARI AVE. AMIRATABAK, CORNER 110, TEL: 838479
شرکت ریوناژ
با مسئولیت محدود

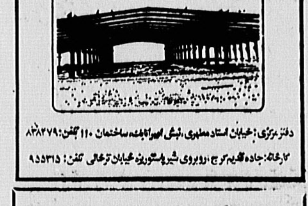

آگهی استخدام
یک شرکت معتبر در سطح بین‌المللی نیاز بهافراد جوان و تحصیلکرده جهت قسمت تدارکات و فروش اتومبیل با مشخصات ذیل دارد:
۱ـ تابعیت ایرانی .
۲ـ متدین به دین اسلام .
۳ـ لیسانس یا فوق لیسانس در رشته‌های اقتصاد و بازرگانی .
۴ـ تسلط به زبان انگلیسی و یا آلمانی .
۵ـ نداشتن سابقه سوء اجتماعی .
۶ـ کسانیکه سابقه کار در امر توزیع و فروش اتومبیل و لوازم یدکی آن داشته باشند ارجحیت دارند.
علاقمندان با ذکر شرایط میتوانند مشخصات خود را به نشانی صندوق پستی ۹۴۵ـ ۹۸ امور اداری ارسال دارند .

یک شرکت معتبر در سطح بین‌المللی، فردی با مشخصات زیر را جهت تصدی‌شغل مدیریت کل بهمکاری دعوت‌مینماید.
۱ـ تابعیت ایرانی
۲ـ متدین به دین اسلام
۳ـ فارغ‌التحصیل در رشته‌های اقتصاد یا بازرگانی از یکی‌از دانشگاههای معتبر
۴ـ تسلط کامل بزبان انگلیسی و آشنائی بازبان آلمانی .
۵ـ حداقل ده سال تجربه متد در امور تجارت خارجی و توزیع و فروش در سطح مدیریت و ترجیحا در رشته قطعات یدکی و اتومبیل.
۶ـ نداشتن سابقه سوء اجتماعی.
علاقمندان واجد شرایط میتوانند مشخصات خود را به نشانی صندوق پستی ۹۴۵ـ ۹۸ امور اداری‌ارسال دارند .

قابل توجه
صنایع ، کشاورزان ، باغداران
شرکت سهامی کارتن‌کار
زیر پوشش صنایع ملی، بخاطر جلوگیری از گران فروش و سوء استفاده واسطه‌ها آمادگی خود را جهت فروش مستقیم انواع کارتن اعلام مینماید تلفنهای ۶۷۵۸۳۰ و ۶۷۵۲۸۶ و ۶۷۰۶۰۸

۲۲ خانه‌فروشی
خانه ۱۳۳ متر ۷۵۲۱۲۰
آـ ۱۸۰۳۹

۲۵ فروش‌وسرقفلی
دوباب‌مغازه‌باآب‌وبرق تلفن وزیرزمین‌دوجوازکسب نزدیک‌میدان امام حسین‌تلفن ۷۶۶۳۸۸

بورس‌سرقفلی‌رادهاوس ۶۸۱۰۳۰ ـ ۶۸۴۴۷۸

جاده سلوقان نبش سی‌متری شهران جلوکبابی کوهپایه تجهیزات کامل‌علت مسافرت فروشی یا اجاره با سرقفلی داده میشود ۹۷۰۷۶۷

واگذار مطب بصورت درمانگاه در موقعیت بسیار عالی ۶۵۲۸۰۷

آکازیون
ملک و سرقفلی فروشگاهی نوساز با کلیه تجهیزات و تلفن آماده کار به مساحت ۱۳۲ متر در ۲ طبقه واقع در صبا شمالی بفروش میرسد ۸۹۵۷۴۹ شبها ۹۸۳۶۱۲

۲۸ موردنیازخرید
یک خانه ویلائی حوالی مصدق و پارکو عباس‌آباد خریداری میشود تلفن ۷۰۱۰۸۶

خریدزمین شمس آبادمبارک آبا سلطنت آباد ۲۳۳۳۲۷

۴۹ اجاره‌آپارتمان
مسکن تکساز ۲۲۴۵۰۲
اجاره‌ای موجود ۸۲۵۹۶۵
مسکن رادهاوس ۶۸۱۰۳۰ ـ ۶۸۴۴۷۸
اجاره فوری ۲۳۹۴۷۱ نوید
مسکن فرکو ۸۴۴۸۴۶
محل کار در مخبرالدوله اجاره آپارتمان با آسانسور ۳۴۸۴۸۴

۵۰ موردنیازاجاره
خانواده هلندی ۲۲۴۵۰۲
اجاره‌ای نیازمندیم ۸۳۴۷۰۶

شرکت آشیانه
بهترین آپارتمان و ویلا
۶۸۳۸۷۹

ایمالکین محترم
آپارتمان و ویلای شما ر ۴۸ ساعته اجاره میدهیم ۸۵۵۹۵۸ و ۸۴۳۶۷۴ هاوش

ویلا و همکف اجاره‌ای ۲۴۶۴۶۵

اجاره‌ای نیازمندیم ۶۸۵۵۷۵
آـ۱۷۵۱

آپارتمان وویلا جهت اجاره فوری نیازمندیم ۸۴۲۳۸۰

یک خوابه بزرگ مسکونی یاتجاری حداکثر ۵ تومان احتیاج تلفن ۶۲۳۶۴۸

تهیه مسکن فرکو
اجاره‌ای نیازمندیم ۸۴۴۸۴۶

۶۱ استخدام
تکنیسین راه و ساختمان با حداقل ۶ سال‌سابقه‌کارگاهی در امور راه و ساختمان مورد نیاز است ۸۳۶۶۹۲و ۸۳۷۱۴۵

به یک نفر خانم یا زن و شوهری بی‌بچه برای کاردر منزل شبانه‌روزی با حقوق مکفی نیازمندیم . تلفن ۲۲۰۳۲۰

بازاریاب زن و مردنیازمندیم ۸۹۴۸۰۹

پاسداران دشتستان ۴ بهزاد الفین‌چند کارگرساده‌نیازمند است
آـ ۱۸۹۰

چند نفر راننده و پزیتور نیازمندیم تلفن ۷۵۰۶۹۵

۶۴ شریک
یک شریک با سرمایه دویست هزار تومان‌با سودتضمینی‌نیازمندیم ۶۵۳۲۳۶

شریک جهت تولید دستگاه های تاسیساتی میدان ونک خیابان ملاصدرا پلاک ۸۶

۷۳ تعلیم‌نقاشی
تعلیم نقاشی ـ طراحی‌خط مبتدی تاعالی باتخفیف کلی ۸۳۴۷۰۷

۷۶ تدریس‌خصوصی
تدریس با شهریه ارزان، بتدائی، راهنمائی، متوسطه ۸۳۷۱۹۶

ریاضیات ابتدائی راهنمائی متوسطه ۲۲۲۸۴۸

۷۹ پانسیون
خوابگاه نمونه دختران ۲۲۲۶۴۶

دفترچه پیکان وانتمدل ۵۵ بشماره شهربانی ۵۲۷۵۵ تهران ل مفقود واز درجه اعتبار ساقط است‌از یابنده تقاضا دارم با تلفن ۲۷۵۷۳۰ تماس و مژدگانی‌دریافت‌دارد
آـ ۱۷۰۰

دفترچه سند مالکیت‌اتومبیل موستانگ مدل ۷۴ رنگ قهوه‌ای شماره شهربانی ۹۱۶۵۲ تهران ص مفقود شده و از درجه اعتبار ساقط میباشد
آـ ۱۷۰۳

دفترچه مالکیت شماره شهربانی ۳۴۹۱۳تهران‌ ـ الف گمشده یابنده به تلفن ۳۴۴۰۲۲ اطلاع دهد
آـ ۳۵۲۶

سفته شماره ۹۱۲۵۶۱ بدون سررسید به مبلغ سیصد هزار ریال در وجه بانو زهرا راحتلونژاد بانضمام ۴ قطعه چک سفید بدون امضاء بسرقت رفته و از درجه اعتبار ساقط میباشد چون درقبال‌سفته فوق‌الذکر دو قطعه سفته‌به شماره‌های ۷۴۴۹۸۹ و ۶۶۰۵۸۲ به مبلغ فوق به بانوی ذکر شده داده شده بدین لحاظ اعلام میشود هرکسی بهر طریقی از سفته و چکهای فوق سوء استفاده کند به عنوان سرقتو کلاشی‌تحت پیگرد قانونی قرار خواهد گرفت .
آـ ۱۷۰۱

اتومبیل پیکان سفید رنگ‌با فرمان بنزی بشماره ۱۹۶۸۸ تهران ۲۴ مفقود گردیده از یابنده تقاضا میشود با تلفن ۵۵۲۵۷۷ و یا ۸۳۵۱۱۱ به آقای نگارنده اطلاع داده مژدگانی دریافت دارند .
آـ ۱۸۱۰۳

وانت مزدا ۱۶۰۰ کرایه سازی به شماره شهربانی ۲۸۲۳۷ به رنگ قهوه‌ای روشن باربند ساخت شمال در حوالی‌سمراه‌امین‌حضور به سرقت رفته از یابنده تقاضا میشود با شماره‌تلفن ۳۶۰۵۴۵ تماس و مژدگانی دریافت دارد
آـ ۱۸۱۱۷

دفترچه مالکیت اتومبیل تویوتا کرونا به شماره ۶۴۶۱۱ ـ تهران ۲۲ ـ ط گمشده از درجه‌اعتبارساقط است
آـ ۱۸۱۰۵

سند موتورسیکلت‌یاماها۲۰۰ بشماره ۴۴۹۷ ـ تهران۴۸ مفقود گردیده از درجه اعتبار ساقط است
آـ ۱۸۰۹۱

سند مالکیت اتومبیل‌فولکس استیشن شماره ۲۸۳۲۸ طهران الف مفقود شده از درجه اعتبار ساقط است
آـ ۱۸۰۹۳

دفترچه مالکیت اتومبیل رنوـ۵ به شماره ۹۲۵۷۷ تهران ـ م گمشده ازدرجه اعتبار ساقط است
آـ ۱۸۰۹۹

دفترچه مالکیت و آنتنیسان بشماره شهربانی ۶۹۸۶۱ تهران ـ ۱۵ مفقود و از درجه اعتبار ساقط است
آـ ۱۷۰۰

۴ برگ چک به شماره‌های ۸۲۹۴۹۰ به حساب جاری ۱۰۹۴۲ بانک ملی شعبه مبارزان ۹۶مورخ۱۵ر۱۲ر۵۹ به مبلغ ۲۰۰٫۰۰۰ ریال و چک شماره ۲۹۳۱۲۷ به حساب جاری ۲۸۶۲ بانک کار شعبه شوش‌صاحب‌جمع مورخ ۱۳ر۱۲ر۵۹ به مبلغ ۱۱۵۶۰۰ ریال و چکشماره ۷۹۳۱۶۴ به حساب جاری ۱۶۹۱ بانک بازرگانی شعبه ری انبار گندم مورخ ۱۳ر۱۲ر۵۹ به مبلغ ۷۳۰۸۰ ریال و چکشماره ۵۸۰۲۰۱ به حساب جاری ۱۰۴۹ بانک صادرات شعبه بهجت‌آباد ۵۸۲ مورخ ۱۳ر۱۲ر۵۹ به مبلغ ۱۲۸٫۰۰۰ ریال در وجه حامل بسرقت رفته از درجه اعتبار ساقط است
آـ ۱۸۱۲۵

کارت موتورگازی به شماره شهربانی ۲۴۳۳ تهران ۳۵و شناسنامه و گواهینامه اینجانب گمشده از درجه اعتبار ساقط است یابنده با تلفن ۷۰۲۲۲۱ تماس حاصل نماید .
محمدقاسم قاسمی
آـ ۱۸۱۳۳

دفترچه مالکیت اتومبیل تویوتا کرونا مدل۷۷بشماره ۴۴۹۴۳ تهران ۲۲ مفقود گردیده از درجه‌اعتبارساقط است
آـ ۳۵۲۸

دفترچه مالکیت اتومبیل‌پیکان بشماره ۹۲۳۹۹ تهران(ل) گمشده از درجه‌اعتبارساقط است
آـ ۱۸۱۴۵

دفترچه مالکیت اتومبیل ب ام و بشماره ۹۳۷۴۵ ـ تهران ـ ط گمشده ازدرجه اعتبار ساقط است
آـ ۱۸۱۴۷

پیدا شده
یکعدد دستبند زنانه‌درحوالی خیابان سهروردی پیدا شده صاحب آن میتواند با تلفن ۸۴۱۱۰۹ ثابتی تماس بگیرد
آـ ۱۷۰۲

شرکت مهندسی و اتوپارس
شبانه روزی با سرویس **مجانی**
تخلیه‌چاه تشخیص ترکیدگی با کامپیوتر ترمیم بنائی بامصالح لوله بازکنی
۷۶۶۸۰۰
۷۶۶۷۹۹
شعبه مطهری ۸۳۴۸۸۱

لوله بازکنی و تخلیه چاه ۹۶۹۵۱۳

تشخیص ولوله بازکنی ۲۶۱۸۸۰

تشخیص ترکیدگی‌لوله ترمیم بنائی‌کامل لوله بازکنی‌فوری ۲۶۹۵۸۲
۲۶۹۵۸۴

تشخیص ترکیدگی بادستگاه کامپیوتری لوله بازکنی بادستگاه برقی تلفن ۲۴۵۵۹۱ ۲۴۳۸۲۶

لوله بازکنی و تخلیه چاه ۸۵۵۸۰۳

تشخیص ترکیدگی لوله ولوله‌بازکنی تخلیه چاه شبانه‌روزی ۲۷۷۶۴۱
آـ ۱۷۸۷۱

توجه ـ توجه
اگر لوله شما باز نشدباما تماس بگیرید ۹۶۰۳۰۳
آـ۱۸۸۳

تخلیه چاه
تشخیص ولوله‌بازکنی
۶۶۱۹۶۶ ۳۴۷۴۹۰
۶۶۴۳۱۰ ۷۹۰۴۰۶
۶۴۱۵۶۴ ۹۳۰۴۷۲

۳۷ آگهی‌های‌متفرقه
کاروان اسکی لاراسپورت ۲۲۳۰۶۰ و ۲۶۸۹۵۱
قابل توجه مرغداریها بوشال شمال ۲۳۲۳۲۷
فیلمبرداری رنگی از مجالس(نوار تلویزیونی) ۲۶۵۱۷۳
آـ ۱۷۳۸

آکازیون
قابل توجه‌بنکداران‌وتولیدها تولیدی پوشاک‌کلیه ماشین‌آلات پارچه لباس‌های‌زنانه‌و بچه‌گانه و سایر وسایل خود را به فروش میرساند ۸۹۵۷۴۹ و شبها ۹۸۳۶۱۲
آـ ۱۸۹۱

۳۸ گمشده
دفترچه مالکیت اتومبیل آونجر بشماره ۳۷۵۵۲ طهران (ع) گمشده از درجه اعتبار ساقط است
آـ ۱۸۰۷۷

دفترچه مالکیت‌اتومبیل‌ولوو شماره ۸۵۹۹۸ تهران ۱۶ گمشده از درجه اعتبارساقط است
آـ ۱۸۰۷۹

دفترچه مالکیت‌وسنداتومبیل بشماره ۷۲۴۶۳ تهران ب گمشده و از درجه اعتبار ساقط است
آـ ۱۷۴۰۳

دفترچه مالکیت اتومبیل‌ژیان بشماره ۱۶۴۵۳ تهران ل گمشده ازدرجه اعتبارساقط است
آـ ۱۷۳۶۰

دسته چک حساب جاری شماره ۱۶۵۰۰۲ عهده بانک ملت شعبه مهتاب (شعبه۵۲) مفقود شده بدینوسیله به استحضار میرساندکه‌چکهای باقی‌مانده دسته چک مزبور از ۳۹۸۸۳۸ تا آخرازدرجه اعتبار ساقط میباشد .
آـ ۱۸۷۲

شرکت رفاهی زماون
فروش و نصب موکت ، کاغذ دیواری ، اکوستیک، پرسپانا ، کفپوش، نقاشی‌و پارکت ساختمان و انواع پرده در اسرع وقت با گارانتی یکساله ۸۹۱۴۸۳

۳۲ برای‌ساختمان‌شما
تعمیرات ساختمان
اسفالت رولهلاک ۹۲۸۱۸۵
درب چوبی ۶۴۰۹۴۹
۶۴۰۷۸۸

موسسه فنی ارمن
سازنده‌نرده‌های پیش‌ساخته ۸۵۷۹۷۲

نوسازی و تعمیرات،آسفالت ایزوگام ۶۵۵۳۷۳ـ ۶۵۹۷۹۷
آـ ۱۸۰۷

سقفهای سالن
سایبان نرده و حفاظ ۶۵۹۷۹۷
آـ ۱۸۰۸

۲۲۲۴۵۸

داربست فلزی یزدان
رولهلاک سنگ سریع ارزان ۸۵۱۹۲۸
آـ ۱۸۱۶

شرکت یاس دکور
بنائی ساختمان کلی و جزئی با مصالح و بدون مصالح
تلفن ۷۶۷۱۹۸

سقف های سالن
سایبان الومبیل سقف حیاط‌خلوت ۸۵۹۵۴۵
آجر ۶۴۶۲۰۶
۶۴۰۷۸۸

داربست فلزی
عین‌آبادی ۲۶۵۳۲۱
آـ ۱۷۲۳

اسفالت و قیرگونی خیلی ارزان تلفن ۷۶۵۰۳۸
آـ ۱۷۶۹

آسفالتکاری
گودرزی ۲۶۱۳۲۷

فلزکاری زمانی
سازنده مدرنترین انواع آشپزخانه فلزی‌درب‌چوبی‌در اسرع وقت سفارش میپذیرد ۵۵۱۸۵۴
آـ ۱۷۵۵

فقط یکبار
بام
خود را ایزوله کنید و سالها از چکه و نم بام راحت باشید
با مواد پلاستیک کت و بلاکگت که انحصارا در اختیار این شرکت میباشد امکان‌عایق کاری درهرفصلی موجود است
شرکت تهران ایزولاسیون
با ۱۰ سال‌سابقه درخشان در خدمت شما است
۲۳۷۶۸۵ ـ ۲۳۰۳۰۴

تعمیرات ساختمان کلی و جزئی و نقاشی ۷۶۷۸۶۱
آـ ۱۷۵۰

آسفالتکاری سریع ارزان
۷۶۹۹۰۳ ـ ۷۵۳۸۸۵
آـ ۱۸۱۷

۳۳ لوله‌کشی‌گاز
مهندسی‌سیفتی گاز
لوله‌کشی‌گاز طبق استاندارد شرکت ملی گاز ۸۵۳۳۷۶
آـ ۱۸۰۶۱

لوله‌کشی گاز
تلفن ۶۳۰۰۲۲
آـ۱۸۹۶

شرکت تکنی فورم
لوله‌کشی گاز و نصب‌مشعل گازی با تائید شرکت گاز ۶۲۹۷۳۸
آـ ۱۸۰۰۲

۳۵ لوله‌بازکنی
تخلیه‌چاه
لوله بازکنی فوری
تشخیص ترکیدگی
ترمیم وبنائی ۷۵۵۵۴۰
۷۶۰۰۳۷

قالیشوئی توحید ۵۵۷۸۶۹

شرکت ایران کلینر
شستشوی مبلمان‌فرش پرده ۷۶۹۹۰۳ ـ ۷۵۳۸۷۳

شرکت پالارا
شستشوی مبلمان فرش پرده ۷۵۶۷۸۷ ـ ۷۵۶۴۸۶

قالیشوئی ماژیک ب ۵۹۷۵۵۶

خشکشوئی تمیزموکت فرش مبلمان ۹۳۳۹۰۱

قالیشوئی بیوک
بسپربرستی داریوش رنگ برداری ـ رفوگری ذیرفته میشود تلفن ۸۵۰۳۱۰ ـ ۹۷۷۱۱۸

کلین سرویس ونك
خشکشوئی موکت فرش مبل نظافت ساختمان و نصب موکت و کاغذ دیواری ۶۸۶۰۵۳ ـ ۶۸۶۰۵۱

تعمیرتلویزیون
تعمیرگاه ویدیو سرویس کورنیزه ۸۵۴۱۱۰ ـ ۸۵۰۰۷۶

تعمیر فوری گروندیک شاوب‌لورنس پارس ۹۳۰۹۳۳
آـ ۱۷۳۲۹

تعمیر فوری انواع تلویزیون در منزل ۷۹۲۱۲۲

۳۶ تعمیر‌لباسشوئی
ارزانتر ازهمه‌جا
تعمیر و نقاشی انواع لباسشوئی فریزر ۲۱۶۸۰۴ ۸۳۴۷۱

۳۷ تعمیر‌یخچال
تعمیر انواع یخچال ۶۶۴۹۳۷
آـ ۱۸۷۴

تعمیر انواع یخچال ۶۶۱۵۶
تعمیرسرویس یخچال فریزر و لباسشوئی ۹۷۰۳۳۷
آـ ۱۵۲۳

تعمیر یخچال و فریزر سید حسین ۲۴۲۴۳۸
آـ ۱۸۶۰

تعمیر یخچال و فریزر فرشاد فوری ۲۴۳۸۲۶
آـ ۱۸۸۱

با تضمین تعمیر یخچال و فریزر فوری تلفن ۲۴۷۰۵۵

تعمیروسرویس شوفاژ
شوفاژگازی فرانسوی دیواری‌باآبگرم‌مصرفی ۸۴۲۵۵۱ ـ ۸۳۵۱۵۱
آـ ۱۷۵۸

باتضمین نصب و تعمیر شوفاژ رجبلر ۲۴۷۰۵۵

سرویس شوفاژ ۶۸۵۵۷۳
آـ ۱۸۳۴

نصب و سرویس شوفاژ فوری و ارزان ۷۶۷۸۶۱
آـ ۱۷۵۳

تزئینات‌ودکوراسیون
احسان با کاغذ دیواری مجهز در سراسر کشور، تزئینات و کلیه خدمات ساختمان با شماره تلفن ۹۲۸۰۲۵ و ۹۳۴۱۱۳ تمام ساعات روز

نقاشی وتزئینات ۶۵۵۳۷۳ ـ ۶۵۹۷۹۷
آـ ۱۸۰۹

نقاشی تزئینات ارزان نقاشی ساختمان ۷۶۹۹۰۳ ـ ۷۵۳۸۷۴
آـ ۱۸۴۰

ارزانتر از همه‌جا
حتی روز های تعطیل‌کاغذ دیواری نقاشی موکت پرده کفپوش رفع گرفتگی فوری لوله ۷۶۷۱۹۸
آـ ۱۷۱۲۳

شرکت‌ساختمانی‌شعله
نقاشی‌کاغذ موکت پوستر پارکت ونردبانه ۲۷۳۱۶۵
آـ ۱۸۶۱

تزئینات
شرکت با بهترین پرسنل دکوراسیون رنگ آمیزی ، موکت ، کاغذ دیواری ساختمان بدون تعطیلی ۶۸۶۰۵۱ و ۶۸۶۰۵۲
آـ ۱۷۵۲

راهنمای نیازمندیها
[illegible]

قالیشوئی و رفوگری خیام ۵۵۶۶۸۳

کلین‌ماستر
تنها موسسه مجاز در ایران ۸۲۸۶۶۶ ـ ۸۳۳۷۳۷

خشکشوئی‌موکت‌ومبل نظافت کلی نقاشی ۸۵۷۵۶۱

قالیشوئی‌وطن ۵۵۱۶۷۰

قالیشوئی طاهر بادستگاه خاک‌گیری ۵۵۱۶۵۹
فوری ۵۵۱۲۱۰

مرکز خدمات خانه‌ها
خشکشوئی موکت، مبل، فرش، واکس پارکت، کفپوش، سنگ ۶۶۴۹۶۸
آـ ۱۷۰۲

قالیشوئی ماژیک‌اصل ۵۵۹۶۵۶

خشکشوئی‌مبل‌وموکت ۲۶۹۵۸۴ ـ ۲۶۹۵۸۲
آـ ۱۷۹۲

خشکشوئی موکت مبلمان فرش ۲۳۱۲۲۷
آـ ۱۷۵۸

قالیشوئی ماژیک جاده‌کرج ۵۹۵۶۹۶

قالیشوئی ایران ماژیك ۵۹۵۵۶۹

قالیشوئی اطمینان ۵۶۶۷۱۷

قالیشوئی ماژیک تهران ۵۹۵۳۳۶
۲۳۱۲۲۷ ـ ۵۹۰۰۵۴

ماژستیک
خشکشوئی موکت ، مبلمان ۸۹۳۴۳۶ ـ ۸۹۳۴۶۱

قالیشوئی ایرانمهر ۵۵۶۱۰۴

کارخانه‌قالیشوئی‌ادیب خشکشوئی‌مبلمان‌ادیب ۹۵۶۵۶۵ و ۹۵۸۹۵۰

قالیشوئی خورشید ۷۰۹۵۵۴

تجارت کاشی و سرویس ۶۹
[illegible]

خشکشوئی شهربو
شستشوی مبل موکت مبلمان پرده تلفن ۷۳۸۲۲۲

خشکشوئی‌مبل‌وفرش
۲۶۱۷۷۰

کلین شمیرانات
خشکشوئی‌مبل موکت‌وغیره ۲۹۹۶۶۸
آـ ۱۷۱۲۷

قالیشوئی فردوسی
رفوگری فوری ۳۱۰۳۷۵
آـ ۱۷۵۰

قالیشوئی مرمر
رفوگری گیس گیری تلفن ۵۵۱۹۹۵ ۳۵۶۶۰۰

کلین‌شاپلو
خشکشوئی موکت فرش مبل نظافت ساختمان ۳۲۲۹۳۵
آـ ۱۷۰۵

قالیشوئی یاسین ۷۹۱۹۳۲ ۷۹۸۷۰۸

قالیشوئی ایران دج ۵۹۵۶۶۹

بیکان دولوکس ۵۴ تمیز ۵۶ تومان تلفن ۲۷۹۱۳۲
آـ ۱۷۰۲

بیکان جوانان اسفند ۵۴ بسیار تمیز با رادیو بخش ۷۸۵۹۸۰
آـ ۱۸۶۰

ب ام و ۵۲۰مدل۷۳فروشی ۷۸۱۸۱۱
آـ ۱۷۳۰

ب ام و ۱۸مدل۷۶فروشی تلفن ۶۶۰۲۷۸
آـ ۱۸۰۴۱

بیکان سفید کار ۵۷ بفروش میرسد ۶۸۳۸۸۱
آـ ۱۸۹۳

بیکان دولوکس مدل ۵۲ سرمه‌ای رنگ فروشی ۷۹۶۱۴۰
آـ ۱۷۰۱

نمایشگاه‌اتومبیل
نمایشگاه اتومبیل اخوت تقدیم میکند انواع اتومبیل ایرانی و خارجی ۳۶۴۳۸۹

اتومبیل‌کرایه
ورسای تاکسی
با راننده و بی راننده ۸۵۸۸۰۳

فروش‌اتومبیل
جوانان ۵۶ قیمت ۶۳ هزار تومان ۸۴۱۵۵۶

بیکان ۴۹ تمیز ۹۷۵۶۶۰

فورد‌ بار ۵۴۵۵۵۵

حراج
[illegible]

گالری فرش کوهستان
[illegible]

فرش شایان
[illegible]

فرش دریانی
[illegible]

فرش تابان
[illegible]

آیت‌الله کاشانی، شورشگر خطرناک و فساد ناپذیر

انتلیجنت سرویس انگلستان

* نقش آیت الله کاشانی در نهضت ملی شدن نفت که چون جرقه‌ای در شب سیاه نگون بختی مردم محروم جهان سوم که در چنگال خونین استعمار گرفتار بودند، درخشید، بسیار تعیین کننده بود.

* تاریخ بخوبی شاهد تداوم مبارزه حوزه ها از آغاز پیدایش و تشکل برعلیه نظام های استکباری و استبدادی بوده است.

حماسه مقاومت حوزه های انقلابی در برابر ایادی استعمار که همیشه وضع موجود را به وضع موعود نفی نموده‌اند، مشهورتر و مشهودتر از آن است که کسی قادر به نفی کردن آن باشد در این زمینه از قیام سیدجمال، فتوای تاریخی و شکوهمند تحریم تنباکو، مقاومت شیخ فضل‌الله نوری، قیام نواب صفوی و مبارزات آیت الله کاشانی و بالاخره انقلاب اسلامی خونبار ملت ایران برهبری امام خمینی میتوان یاد کرد.

علیرغم تنگ شدن محاصره روحانیت بوسیله نیروهای حاکم و لجن پراکنی روز افزون برعلیه حوزه های وارث بحق اسلام، توده ها همیشه به او پناه می آوردند، و در کنار هرچه بیشتر شدن فاصله روشنفکران غرب زده، پیوند مردم با حوزه ها پیوسته عمق بیشتری می یافته است، چرا که توده همیشه روحانیت را بعنوان پاره‌ای از فرهنگ اسلامی خویش دیده و می بیند. تاریخ بخوبی شاهد تداوم مبارزه حوزه ها از آغاز پیدایش و تشکل برعلیه نظام های استکباری و استبدادی [illegible] بوده است.

آیت الله سیدابوالقاسم کاشانی یکی از روحانیون بیدار و مبارز و شاهدی برمدعای ماست. مبارزات پیگیر ایشان در مقابل استعمار و عوامل مزدور آن زبانزد خاص و عام گشته بود تا بدانجا که در «فیش انتلیجنت سرویس» از ایشان بعنوان «شورشگری خطرناک و فساد ناپذیر» یاد میشود، که این صفات بخوبی نشان دهنده گسترش ابعاد مبارزه ضد استکباری ایشان است.

نقش آیت الله کاشانی در نهضت ملی شدن نفت که چون جرقه‌ای در شب سیاه نگون بختی مردم محروم جهان سوم که در چنگال خونین استعمارگرفتار بودند، درخشید، بسیار تعیین کننده بود. قدرت ایشان و مساله علمای بیدار حوزه در بسیج توده ها یکی از نکات روشن این مقطع حساس از تاریخ پرفراز و نشیب ماست. سخنی کوتاه از معلم شهید انقلاب دکتر علی شریعتی به روشنی بیانگر نقش تاریخی کاشانی و کاشانی ها در طول مبارزات ضد استکباری مردم ماست:

علمای شیعه در طول هزار سال تاریخ اسلام همواره مشعلدار قیام علیه ظلم و پاسدار جنبش عدالتخواهی و آزادی اجتماعی و فکر رهبری علم و تقوی در حکومت و مبارزه مستمر علیه نظام های استبدادی و اشرافی خلافت و حکومت های دست نشانده یا وارث خلافت ظلم و غصب بوده اند و پیشاپیش همه نهضت های توده‌ای محروم و تسلیم ناپذیر نمونه‌اش: سربداریه در قرن هشتم هجری.

آیت‌الله کاشانی محراب و منبررا به سنگری برای رهبری مبارزات حق طلبانه ملت مسلمان ایران تبدیل کرد.

آیت الله سیدابوالقاسم کاشانی درسال ۱۳۰۳ قمری درتهران متولد شد و درسن ۱۶ سالگی درمعیت پدرش به عراق عزیمت نمود و در نجف اشرف، مرکز علمی تشیع، به تحصیل اشتغال یافت. او از محضر مرحوم آیت الله سید مصطفی کاشانی، آیت الله حاج میرزا حسین، حاج میرزا خلیل وآیت الله آخوند ملاکاظم خراسانی حاضر شد و درسن ۲۵ سالگی، بعلت قریحه واستعداد فوق العاده بدرجه اجتهاد نائل گردید.

از نظر تاریخی علمای بزرگی که درایران یاعراق بدرجه اجتهاد و مرجعیت تقلید شیعیان رسیدند غالبا این افتخار را برای خودقائل بودند که یک دوره موفق بدرک محضر درس آیت الله خراسانی شده‌اند درحالیکه آیت الله کاشانی بواسطه ارتباط نزدیک با ایشان سه دوره متوالی درمحضر آیت الله خراسانی حاضرشده بود. آیت الله کاشانی علیرغم اصرار شدید مراجعان مبنی برصدور رساله ازاینکار خودداری می کرد او علت امتناع خودرا اثرپذیری مردم از تبلیغات سوء انگلیسی ها درمورد جدائی دین وسیاست واینکه یک مرجع تقلید نباید برامور سیاسی دخالت کند، ذکر می کرد.

آیت الله کاشانی مدرسه‌ای بنام علوی درشهرنجف تاسیس نمود و سرپرستی آنرا خودبرعهده گرفت دراین مدرسه علاوه برعلوم ومعارف اسلامی، معلمین واساتیدی برای تدریس رشته های مختلف مثل ریاضیات وعلوم وحتی تعلیم فنون نظامی وغیره دعوت کردند. این مدرسه مورد استقبال گسترده‌ای قرار گرفت. عده‌ای ازمعترضین ازاین شیوه انتقاد کردند وادامه کارمدرسه را باعث انحراف فرزندان خوددانستند، ولی باحمایت آیت الله شیرازی مخالفت ها ازبین رفت.

پس از اشغال عراق توسط قوای انگلیسی، درپایان جنگ جهانی اول، یک حکومت دست نشانده دربغداد بوجود آمد وآیت الله کاشانی برای سازماندهی مبارزه علیه قوای مزدور ازنجف به کاظمین مهاجرت کرد ومورد استقبال مردم قرار گرفت.

آیت الله کاشانی طرحی برای سازماندهی عشایر ومردم عراق تهیه نمود ونامه‌هائی که برای سران عشایر برای دعوت بهمکاری فرستاد با مهر«جمعیة العربیه الاسلامیه العراقیه» ممهور ساخت. درمدت بسیار کوتاهی سران بسیاری ازعشایر اعلام همبستگی نمودند. در ۳۰ اکتبر ۱۹۱۸ دولت انگلیس درصدد برآمد ازنماینده سیاسی خودویلسون بخواهد تادرمورد آینده سیاسی عراق ازمردم نظرخواهی کند. ویلسون درصدد برآمد قیمومت دولت انگلیس را برعراق تحمیل نماید که این امردرغالب شهرها بامخالفت مردم وعلما روبرو شد. ولی در ۲۵ آوریل ۱۹۲۰ عراق وفلسطین طبق مقررات سان رمو تحت قیمومت انگلیس درآمد.

باصدور فتوای جهاد علیه انگلیس توسط آیت الله محمدتقی حائری شیرازی واغاز انقلاب عمومی درعراق، آیت الله کاشانی درکنار مبارزین عراقی به تشدید مبارزاتش علیه دولت استعمارگر انگلیس پرداخت. آیت الله کاشانی یکی ازاعضای کمیته عالی جنگ حکومت انقلاب درعراق بود با شکست قطعی انقلاب تحویل آیت الله کاشانی که ازعوامل اصلی انقلاب وشورش بود بهمراه ۱۶ نفردیگر ازطرف عمال حکومت دست نشانده انگلیس تقاضا شد. ولی مردم عراق راضی به تحویل ایشان نشدند. آیت الله کاشانی بهمراه یکی دیگر ازرهبران انقلاب شبانه بطرف مرزهای ایران حرکت کردند وپس از مدتی اقامت درقم سرانجام روز ۳۰ بهمن ۱۲۹۹ وارد تهران شد.

دردوران دیکتاتوری رضاخان آیت الله کاشانی مهمترین حوزه علمیه تهران را اداره میکرد

بازداشت توسط متفقین

باآغاز جنگ جهانی دوم وورود متفقین به ایران، انگلیسی ها درصدد برآمدند تامخالفین خودرا تحت عنوان جلوگیری ازنفوذ آلمان بازداشت کنند وآیت الله کاشانی هم دراین رابطه مورد توجه قرار گرفت وی مدت ۱۴ ماه درتهران مخفی بود وبرعلیه انگلیسی ها فعالیت می نمود. فعالیت های آیت الله کاشانی برای انگلیسی ها ودولت دست نشانده آنها قابل تحمل نبود وبهمین دلیل در ۲۱ بهمن ماه ۱۳۲۲ اعلامیه‌ای به این شرح ازطرف فرمانداری نظامی تهران صادرشد:

«چون مطابق مدارک بدست آمده آقای حاج سیدابوالقاسم کاشانی اقداماتی برعلیه استقلال وامنیت کشور وبه نفع دشمنان نموده است لازم است مشارالیه را تحت تعقیب درآورید» درواقع استعمارگران پیرانگلیسی که ازنفوذ مذهب درمیان مردم مسلمان ایران آگاه بودند می خواستند وی را ازصحنه مبارزات مردم دورنگاه دارند.

سرانجام آیت‌الله کاشانی در ۲۷ خرداد ۱۳۲۳ در باغی واقع در امامزاده قاسم شمیران از طرف انگلیسی‌ها و مامورین شهربانی دستگیر و به نقطه نامعلومی فرستاده شد.

تا ۴۵ روز پس از دستگیری ایشان مردم و خانواده او از وضعیت و محل توقیفشان بی اطلاع بودند سرانجام دریافتند که وی در یک پایگاه ارتش انگلیس در اراک زندانی شده است. پس از مدتی آیت‌الله کاشانی، زندانی انگلیسی‌ها بدرخواست روسها برای بازجوئی به رشت فرستاده میشود وقتی روسها فهمیدند او با آلمانها همکاری نداشته و اتهام وی فقط ناشی از انتقامجوئی انگلیس و عوامل مزدور داخلی اش است، تصمیم به آزادی او می گیرند، که انگلیسی‌ها بلافاصله عکس العمل نشان داده، کاشانی را از روسها تحویل گرفته، مجددا در اراک زندانی می نمایند.

پس از ۹ ماه آیت الله کاشانی، به کرمانشاه فرستاده میشود و در محلی بنام پاچه نوکان که ارتش انگلیس در آنجا مستقر شده بود، در بیابان سوزانی بدون حفاظی که او را از تابش نور شدید آفتاب حفظ کند محصورش می سازند.

آیت‌الله کاشانی در انتخابات مجلس دوره ۱۴ از طرف مردم تهران به نمایندگی برگزیده می شود ولی انگلیسی‌ها بدون توجه به مصونیت پارلمانی او، وی را آزاد نکردند. سرانجام پس از ۲۸ ماه از حبس انگلیسی‌ها آزاد و بعد از طریق اراک وارد قم شد و مورد استقبال فراوان قرار گرفت.

قبل از به پایان رسیدن دوره مجلس ۱۴، حکومت به احمد قوام (قوام السلطنه) تفویض گشت، و او که از حمایت خارجیان مستظهر بود، برآن شد تا حمایت آیت‌الله کاشانی را برای تائیدات داخلی فراهم کند. ولی وی که قوام را می شناخت از نخستین روزهای صدارت قوام با او به مخالفت پرداخت. در این رابطه آیت‌الله کاشانی تصمیم گرفت یک مسافرت تبلیغاتی انجام دهد. او با عده ای از روحانیون به طرف مشهد حرکت نمود. آیت‌الله کاشانی در شهرهای بین راه با استقبال عظیم روبرو می شد و قوام توطئه جدیدی طرح کرد و وی را دستگیر و به یکی از دهات اطراف قزوین تبعید نمود که این تبعید یکسال بطول انجامید. سرانجام قوام زیربار فشار افکار عمومی ناچار از آزاد کردن آیت‌الله کاشانی شد

با روی کار آمدن دولت هژیر این مبارزه همچنان ادامه یافت و منزل آیت‌الله کاشانی تبدیل به کانون مبارزه برعلیه هژیر شد.

آیت‌الله کاشانی نمازهای اعیاد مذهبی را به میتینگ هایی برعلیه حکومت فاسد تبدیل ساخته بود. در ۲۷ خرداد ۱۳۲۷ که هژیر قصد داشت کابینه خود را به مجلس معرفی نماید، کاشانی مجمع مسلمانان مجاهد را دعوت به مبارزه با هژیر نمود، بدعوت آیت‌الله کاشانی مردم در میدان بهارستان جمع شدند. و مانع ورود هژیر به مجلس شدند. با فرمان تیراندازی سرتیپ دفتری فرماندار نظامی تهران در آن روز ۲۵ نفر کشته و ۲۰۰ نفر زخمی شدند.

تبعید به لبنان

با پیش امدن واقعه ۱۵ بهمن سال ۱۳۲۷ و ترور شاه ملعون در دانشگاه توسط ناصر فخرآرائی، آیت‌الله کاشانی نیز بجرم شرکت در این ماجرا دستگیر و به قلعه فلک الافلاک خرم آباد تبعید شد و از آنجا به لبنان تبعید شد. این تبعید ۱۶ ماه بطول انجامید. بهنگام تشکیل مجلس موسسان فرمایشی که هدف از تشکیل آن بالابردن قدرت شاه بود، آیت‌الله کاشانی پیامی به تهران فرستاد که در قسمتی از آن می گوید:

«تبعید این خادم اسلام و ملت با آن وضع فجیع برای تغییر قانون اساسی و انتخابات فرمایشی، سوار کردن خیانتکاران و نورچشمان بگرده این ملت فلک زده و مساله نفت و تجدید امتیاز بانک شاهی است، این ضعیف از جدم حضرت سیدالشهداء علیه السلام بالاتر نیستم، بلکه نسبت به آن بزرگوار هیچ هستم، و آنها از یزید و ابن زیاد کمتری ندارند در راه حق و حقیقت این صدمات و لطمات و آزارها و توهینات را بجان و دل می‌خرم و افتخار دارم که جرم و خیانتی ندارم و سرافکنده نزد احدی نیستم.»

با دستگیری و تبعید آیت‌الله کاشانی حائری زاده، بقائی و مکی دولت ساعد را استیضاح می کنند. در دوره پانزدهم مجلس مساله لایحه الحاقی نفت مطرح شده بود که قصد داشتند به غارت اموال این ملت محروم، سی سال دیگر ادامه دهند. که فراکسیون وطن در مجلس پانزدهم توانست با تطویل جلسات بحث در مورد لایحه مانع از تصویب آن در دوره پانزدهم بشود. با بلاتکلیف ماندن این لایحه دولت برآن شد تا در انتخابات مجلس ۱۶ دست به تقلب بزند و نمایندگانی را روانه مجلس کند تا این لایحه را بتوانند بتصویب برسانند.

با تحصن دکتر مصدق و یارانش دردربار و تشکیل جبهه ملی و سرانجام ترور هژیر توسط سید حسین امامی از فدائیان اسلام، درانتخابات دوره شانزدهم عده ای از نمایندگان واقعی مردم به مجلس شورای ملی راه یافتند. آیت‌الله کاشانی نیز از طرف مردم تهران به نمایندگی مجلس شورای ملی برگزیده شد و دولت منصور (منصور الملک) طی تلگرافی آیت‌الله کاشانی را دعوت به بازگشت به تهران نمود. سرانجام پس از ۱۶ ماه تبعید در ۲۰ خرداد ۱۳۲۹ آیت‌الله کاشانی درمیان استقبالی عظیم و کم نظیر وارد تهران شد. مجلس شانزدهم که مهمترین برنامه اش تعیین تکلیف لایحه الحاقی نفت بود شروع به کار نمود.

نخست وزیری رزم آراء جبهه ملی را غافلگیر کرد. آیت‌الله کاشانی و دکتر مصدق از همان روز اول صدارت او باوی به مخالفت پرداختند. بسیج افکار عمومی علیه دولت رزم آراء سبب شد تا او اجبارا لایحه الحاقی نفت را از مجلس پس بگیرد. و دراین موقع مساله ملی شدن نفت درسراسر ایران مطرح شد. فتوای آیت‌الله کاشانی و مراجع دیگر و حمایت آنان از این اقدام بسیج توده های مردم را بدنبال خود داشت.

که دراین میان حزب توده برای حفظ منافع کرملین نشینان، و نه ملت ایران با ملی شدن نفت درسراسر ایران مخالفت نمود و منطقه شمال ایران را از این قاعده مستثنی خواند و برای احقاق حقوق از دست رفته روسها تظاهرات براه انداختند!

رزم آراء شدیدا با ملی شدن نفت مخالفت کرد و درنطق معروف خود درمجلس گفت «ملت ایران نمی تواند لوله هنگ بسازد حالا می خواهد صنعت نفتش را به این عظمت اداره کند» که این نطق رزم آراء خشم مردم را بیش از پیش برانگیخت. درجلسه ای با شرکت سران جبهه ملی از شهید نواب صفوی ترور رزم آراء درخواست شده با ترور رزم آراء توسط فدائیان اسلام قانون ملی شدن نفت در ۲۹ اسفند ۱۳۲۹ مورد تصویب نهائی مجلس شورای ملی قرار گرفت.

آیت‌الله کاشانی با پیشنهاد نخست وزیری دکتر مصدق که توسط جمال امامی رهبر انگلو - فیلهای مجلس داده شده بود موافقت خود را اعلام نمود.

دولت دکتر مصدق بادشواریهای فراوانی که درپیش رو داشت، زمام امور مملکت را دردست گرفت. آیت‌الله کاشانی رهبری ملت را درحمایت از دکتر مصدق برعهده گرفت و دراین رابطه میتینگ ها و تظاهرات بسیاری که صورت گرفت مبین این امر است. وقتی دولت انگلیس، دولت دکتر مصدق را بمداخله نظامی تهدید کرد، آیت‌الله کاشانی سخن از اعلام جهاد به میان اورد و از ملل مسلمان خواست تا در صورت وقوع چنین امری مسلمانان ایران رایاری نمایند. دراین رابطه رادیو ماکو اعلام کرد: درصورت اعلام جهاد از سوی آیت‌الله کاشانی هیچ نیروئی نمی تواند سی میلیون مسلمان شوروی را از انجام وظیفه دینی خود باز دارد. هنگام خلع ید از شرکت نفت سابق، آیت‌الله کاشانی با نفوذ معنوی خویش کارگران را در اجرای این امر خطیر یاری نمود و دراعلامیه خود خطاب به انان نوشت: انتظار دارم بیش از پیش دراتحاد و اتفاق و حفظ انتظامات و پشتیبانی از دولت جناب آقای دکتر مصدق و هیات محترم خلع ید که ثمرات نیکوی آن عاید عموم ملت ایران خاصه کارگران و زحمتکشان خوزستان می شود، جدیت خواهند نمود.

هنگامی که اوراق قرضه ملی از طرف دکتر مصدق انتشار یافت آیت‌الله کاشانی در مورد لزوم خرید آن اوراق و یاری نمودن دولت فتوائی صادر نمود.

قیام سی تیر

دکتر مصدق که برسر تصدی پست وزارت جنگ با شاه اختلاف پیدا کرده بود بطور ناگهانی و بدون مشورت با اطرافیانش درآخرین هفته تیر ۱۳۳۱ استعفاء داد و شاه نیز فرمان صدارت قوام السلطنه را صادر کرد. قوای نظامی درنقاط حساس شهر مستقر شدند آیت الله کاشانی طی مصاحبه ای سوگند یاد کرد: اگر قوام نرود اعلام جهاد خواهد نمود و شخصا کفن پوشیده بهمراه مردم به خیابانها خواهد آمد.

* آیت الله کاشانی نمازهای اعیاد مذهبی را به میتینگ هائی علیه حکومت فاسد تبدیل ساخته بود.
* فتوای آیت الله کاشانی ومراجع دیگر وحمایت آنان ازمساله ملی شدن صنعت نفت، بسیج توده های مردم را بدنبال خود داشت.

بدین ترتیب مردم مسلمان برای جهاد به خیابانها ریختند. و ماموران مزدور شاه آنان را به خاک و خون کشیدند، سرلشگر وثوق فرمانده ژاندارمری، کفن پوشان کرمانشاه و همدان وقزوین را که برای پیوستن به مردم بتهران می امدند، درکاروانسراسنگی به گلوله بست..... شاه که موقعیت خود را درخطر میدید حسین علاء وزیر دربار خود را به خانه آیت الله کاشانی فرستاد واز اوخواست تا از ادامه مبارزه دست بردارد وچون رهبر مذهبی مردم خریدنی نبود ناچار از بازگرداندن دکتر مصدق ودادن پست وزارت جنگ به اوشد.

دکتر مصدق سرلشگر وثوق را به عنوان معاون جنگ به همکاری خویش برگزید، پس از قیام سی تیر که وحدت دررهبری نهضت ملی شدن نفت به اوج خود رسید، بنابه دلائل عدیده که ذکر آن دراین مختصر میسر نیست، اختلافات آیت الله کاشانی و دکتر مصدق روبه تزاید نهاد.

کودتای ۲۸ مرداد

درهفته های آخر مرداد ۱۳۳۲ آیت الله کاشانی طی نامه‌ای به دکتر مصدق اورا از خطر وقوع کودتا توسط زاهدی آگاه ساخت و به وی پیشنهاد مذاکره وهمکاری برای مقابله با این امر را داد ولی دکتر مصدق درپاسخ این نامه فقط گفت من مستظهر به پشتیبانی ملت هستم، بدنبال این جریانات کودتای امریکائی ۲۸ مرداد توسط مشتی خائن خود فروخته بمرحله اجرا درامد.

سرلشگر زاهدی پس از تسلط برنقاط حساس، ودستگیری گروه بسیاری از مردم، بدون هیچگونه قرار قبلی بدیدار آیت الله کاشانی رفت وبایادآوری از همکاریش با جبهه ملی ودکتر مصدق سوگند یادکرد که از راه جبهه ملی ودکتر مصدق منحرف نشود.

آیت الله کاشانی به اوگفت باید دستگیرشدگان آزاد شوند واز نشریات توقیف شده رفع توقیف ونمایندگان مجلس بهمکاری دعوت شوند وخلاصه زاهدی راه مصدق را ادامه دهد آیت الله کاشانی دراین دیدار که اولین وآخرین دیدار پس از کودتای ۲۸ مرداد بود به او گفت توبا روی کار آمدنت دراین موقعیت حتما نامت درتاریخ ایران ذکر خواهد شد واین ذکر یابه بدی ویا همراه با ننگ ابدی خواهد بود ویا با خوبی وهمراه با افتخار ابدی، حالا دیگرهرکدام را که خودت می‌خواهی انتخاب کن......

با روشن شدن مواضع خائنانه زاهدی برآیت الله کاشانی، مبارزه وی با محکوم کردن تجدید رابطه انگلیس از سرگرفته شد. هنگامیکه زاهدی مقدمات عقد قرارداد نفت با کنسرسیوم را فراهم میکرد، آیت الله کاشانی با صدور اعلامیه ای آن را بی اعتبار ودولت زاهدی را دست نشانده بیگانه ومخالف اراده ملی اعلام کرد.

دولت وابسته به بیگانه نیز درمقابل اقدامات حق طلبانه آیت الله کاشانی ساکت ننشست وبا دستگیری ومحاکمه وی به جرم شرکت درقتل رزم آراء تاآستانه اعدام نیز اورا پیش برد چنانچه اگر اعتراضات یکپارچه روحانیت بویژه آیت الله بروجردی نبودهرگز از آن مهلکه جان سالم بدرنمی برد. آیت الله کاشانی درحالیکه از شکست نهضت واستقرار فساد وتباهی وگرفتاری مردم مسلمان رنج می برد در ۲۳ اسفند سال ۱۳۴۰ روی درنقاب خاک کشید.

بسم الله الرحمن الرحیم

با توجه به اینکه نقطه نظرهای متفاوتی در رابطه با چگونگی موضعگیریهای آیت الله کاشانی در قبال مسائل و جریانات مختلف نهضت ملی شدن نفت مطرح می باشد، که این خود محتاج تحقیق و بررسی همه جانبه‌ای است که دراین مختصر نمی گنجد، لذا بران شدیم تا دو سئوال را که بنظرمان اساسی تر آمده مطرح نموده و نظر تنی چند از شخصیت های مملکتی و صاحبنظر در این باره را جویا شویم:

۱- نقش آیت‌الله کاشانی در نهضت ملی شدن نفت چه بوده است؟

۲- برخورد آیت‌الله کاشانی با جریانات بعد از ۳۰ تیر و کودتای شوم ۲۸ مرداد

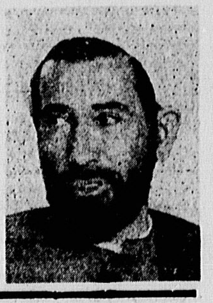

دکتر محمدجواد باهنر:

* آیت‌الله کاشانی قبل از نهضت ملی شدن نفت هم بعنوان یک شخصیت روحانی ضد استعمارکه مردم را به درگیری مسلحانه و مبارزه رویاروی تندبا نفوذ بیگانه دعوت کرده بودند، شناخته شده بودند.
* مرحوم آیت الله کاشانی با هرطرحی که بتدریج نقش ملت را کاهش بدهد مخالف بود.
* مردمی کردن این حرکت ضد استعماری، عمدتا با نفوذ معنوی وروحانی آیت الله کاشانی بود.

نقش مرحوم آیت‌الله کاشانی در نهضت ملی شدن صنعت نفت بسیار عظیم بود، با توجه به اینکه ایشان از سالها قبل از ملی شدن نفت هم در عراق همراه مردم ان سامان علیه سلطه انگلیس و استعمار مبارزه کرده بودند و بعنوان یک شخصیت روحانی ضداستعمار که مردم را به درگیری مسلحانه و مبارزه رو باروی تند با نفوذ بیگانه دعوت کرده شناخته شده بودند. بعدازآمدن به ایران هم بعلت درگیری هائی که بارضاخان، انگلیس ها، بیگانگان درداخل کشور، مخصوصا درزمان اشغال ایران توسط متفقین داشت و زندانهای مکرری که بدست دژخیمان رژیم دیکتاتوری رضاخان و ارباب ان یعنی انگلستان افتاده بود. مردم این روحانی بزرگ را به عنوان یک نیروی ضداستبداد و ضد استعمار شناخته بودند. همینطور سالها تبعید، ایشان به خارج از کشور زمینه های نفوذ اجتماعی ایشان را در توده مردم مسلمان بخوبی ایجادکرده بود. بازگشت ایشان پس از انتخابات دوره شانزدهم به وطن و استقبال عظیمی که مردم از ایشان بعمل اوردند، بخاطر همان موضع قاطع ضداستعماری ایشان حرکت ملی کردن صنعت نفت را که ایشان از دیرباز به ان اشاره میکردند و روی ان تاکید داشته بود. حتی دلیل تبعید و زندانی شدن خودرا این میدانست که بیگانه میخواهد منافع و سلطه خودرا حفظ کند و لذا شعار ملی شدن نفت را ایشان از دیرباز تعقیب میکرد. ومساله قیام سی تیررا و پیروزی که ملت بدست اورد، دقیقا باان تهدید قاطع آیت‌الله کاشانی بود که باعث حرکت مردم و عقب نشینی رژیم شد و بنابراین نقش ایشان بعنوان یک نقش مشخص و روشن در تاریخ فراموش نخواهد شد پیام های ایشان به مجلس و حتی پیام ایشان در زمینه نفت و مبارزه با استعمار در مجلس توسط دکتر مصدق خوانده شد.

مردمی کردن این حرکت ضد استعماری عموما بانفوذ معنوی وروحانی ایت‌الله کاشانی بود. مخصوصا باتائیدی که مرحوم آیت‌الله العظمی خوانساری از ایشان نمود، در واقع پیوندی بین این حرکت با حوزه علمیه قم و علماء و روحانیون برقرارشد.

بقیه در صفحه ۱۱

آیت‌الله کاشانی درکنار دکتر مصدق، این دورهبر نهضتی را به انجام رسانیدند که نورامیدی دردل مردم محروم جهان سوم دمید.

حجت‌الاسلام محمد منتظری در مصاحبه اختصاصی با اطلاعات

با بزرگ کردن نقطه ضعف‌ها، ضدانقلاب راعلیه ارگانهای انقلابی بسیج می کنند

هرکسی درک می‌کند که بین جبهه ملی، نهضت آزادی، مائوئیست‌ها، دفترهماهنگی و مجاهدین خلق هماهنگی هست

امریکا می‌خواهدجواب سقوط دولت موقت را با برکنارکردن دولت کنونی بدهد

طی دیداری که خبرنگاران اطلاعات با حجت‌الاسلام شیخ محمد منتظری نماینده مجلس شورای اسلامی در شورای عالی دفاع درباره مسائل مهم کشور از ایشان سئوالاتی نمودند که می‌خوانید.

لازم به یادآوری است که این مصاحبه قبل ازتصویب طرح سرپرستی وزارتخانه‌های بی‌وزیر و معرفی وزرای جدید به مجلس شورای اسلامی انجام شده است:

● سئوال: اخیرا مسئله تکمیل کابینه مورد بحث است نظر شما درباره این مسئله که طرح ارائه شده به مجلس در رابطه با تکمیل کابینه (خطرناک) است و عکس‌العمل نمایندگان مجلس چیست؟

جواب: بسیاری از اعضای دولت معرفی شدند و در مجلس رای آوردند و کارشان را آغاز کرده‌اند اماپستهای حساسی هست، مثل وزارت‌خارجه، وزارت دارایی و وزارت بازرگانی که وزیر ندارند، باتوجه به اینکه‌بازرگانی خارجی، ملی شده و باید تحت نظر دولت انجام بگیرد یا وزارت امور خارجه ... متاسفانه حدود ۵ یا ۶ ماه است، شرایطی وجود دارد که این وزرا انتخاب نشده‌اند. نه اینکه از طرف آقای رجایی نخست وزیر مطرح نشده‌باشد، بلکه از طرف آقای رئیس جمهور مورد پذیرش قرارنمیگیرند و این وزارتخانه‌ها در یک نوع بلاتکلیفی قرار دارند ادامه این وضع بسیار به ضرر کشور تمام می‌شود.

در نتیجه نابسامانیهایی در وزارت خارجه، در سفارتخانه‌ها و کنسولگریها در کشورها بوجود می‌آید و همچنین در وزارت امور اقتصادی و دارایی یا وزارت بازرگانی نابسامانیهایی در این زمینه در اثر نبودن‌وزرای مربوطه بوجود می‌آید. این برعهده آنهایی‌است که‌موافقت نمی‌کنند، با اینکه آن وزرا زود انتخاب شوند این‌بلاتکلیفی دیگر قابل دوام نبود، شاید شرایط جنگی هم در ذهن نمایندگان بوده که تاکنون اینقدر صبر کرده‌اند. اما وقتی دیدند که صبر بیش از اندازه هم باعث مشکلات بیشتری خواهد شد، از اینرو طرح دو فوریتی را به مجلس‌دادند که آقای نخست وزیر بتوانند بسرعت سرپرستهایی برای وزارتخانه‌های فوق تعیین کنند، تا یک سروسامانی به کارها داده شود. عکس‌العمل آقای رئیس جمهوردررابطه با این طرح دو فوریتی درست نبود، زیرا مجلس حق‌دارد که همیشه طرحهای دوفوریتی بدهد یا دولت لایحه بدهد، اصلا مجلس کارش این است وباید ما همیشه به تکالیف و مسئولیتهایی که برعهده مجلس شورای اسلامی است و اختیاراتی که مجلس دارد احترام بگذاریم و مردم هم کمک کنند، که بتوانیم بسرعت مشکلات را حل کنیم. این است که من‌بازتاکید میکنم که نبود این وزرا برای‌این‌وزارتخانه‌ها باعث یک سری نابسامانیهایی شده است این نابسامانیها برعهده مسئولین است که جلوگیری می‌کنند، یا مانع می‌تراشند درقبال اینکه دولت زود مسئولین را تعیین کندو همه ما بعنوان ملت، طبیعی است که باید به قانون اساسی و دولت اسلامی احترام بگذاریم و آن را تقویت کنیم و تقویت دولت هم در صحنه سیاست داخلی و مسائل‌اقتصادی موثر است، در صحنه سیاست خارجی هم انتخاب وزرا یا سرپرستهابه‌تقویت بیشتر دولت خواهد انجامید. ازاین رو ما تصمیم داریم که اگر مسئله حل نشد، در این هفته‌بسرعت مسئله را حل کنیم.

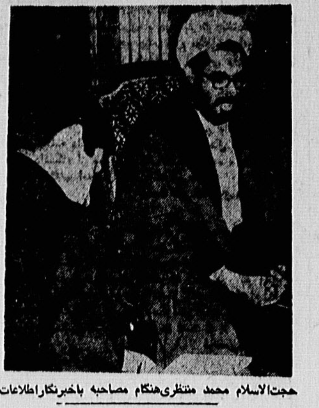

حجت‌الاسلام محمد منتظری هنگام مصاحبه باخبرنگاراطلاعات

حجت‌الاسلام محمد منتظری در رابطه با نحوه اداره ۳ وزارتخانه بدون وزیر توسط نخست وزیر براساس‌طرح ارائه شده به مجلس اظهار داشت:

البته اگر آقای رئیس جمهور موافقت می‌کردند باافراد مکتبی و اصیل که آنها به وزارت برسند، طبیعی بودمشکل حل می‌شد. ولی فرض این است که ایشان نمی‌خواهند موافقت کنند و من به ذهنم می‌آید، وظایفی که بعهده‌ایشان است، انجام نمی‌دهند. ایشان رئیس قوه مجریه است.ولی تاکنون تشویقی درمورد دولت از رئیس جمهورنشنیده‌ایم، احیانا یکسری کارشکنیها و تبلیغات علیه دولت از ایشان‌و از نیروهای مخالفین دولت بوجود آمده است. پس در عمل گوئی رئیس قوه مجریه نیستند. حالا این شرایط‌است، و از آن طرف هم این وزارتخانه‌ها هستند که مسئول می‌خواهند. بالاخره در فلان وزارتخانه بنده به عنوان‌یک نفر نماینده مردم در مجلس شورای اسلامی، باید چه‌کسی را بازخواست کنم. مثلا در مورد وزارت خارجه، اگر در فلان سفارتخانه یا کنسولگری، اسلام آنطور که باید و شاید مطرح نمی‌شود و عمل نمی‌شود و یا وضع برخی از سفارتخانه‌های ما درست نیست و مشکلاتی و نواقصی که در وزارت خارجه هست، مسئولش کیست؟ من چه کسی را بازخواست کنم؟ علاوه براین نابسامانیهایی هم در این رابطه هست و این درمورد وزارت اقتصاد و دارایی و وزارت بازرگانی نیز صادق است، حال اگر آقای‌نخست‌وزیر سرپرستی اینها را می‌پذیرند‌تااینکه خودشان بروند در همه وزارتخانه‌ها سر بکشند که این امکان ندارد، اما میتوانند مسئولینی برای وزارتخانه‌ها تعیین کنند، که وضع وزارتخانه‌ها را کامل و مشکلات را حل کنند و طبیعتاآقای نخست وزیر مسئولیت این برنامه را پذیرفته‌اند. و اگر اشکال پیش بیاید میشود سئوال کرد که چرا این اشکال است. اگر هم پیشنهادی بود می‌شود گفت که این کاربشود و بیاری خدا این نابسامانیهایی که در رابطه باوزارتخانه‌ها داریم بسرعت حل شود. پس عمده مسئله مسئولیت‌پذیری و بازخواست است و بدین صورت‌مسئله عملی می‌شود.طبیعی است که افراد خوب در جامعه بسیار هستند و آقای نخست وزیر می‌توانند از آنها استفاده کنندو آنها رابعنوان سرپرست و مسئول تعیین کنند و کارشان را تکمیل و ارائه دهند.

مسئله جنگ

● در رابطه با سفر کشورهایی که نمایندگانشان‌اخیرا به ایران آمده‌اند، به نظر شما سفر آنها تا چه‌حد میتواند به حل مسئله جنگ کمک کند؟

- مسئله‌ای که مطرح است این است که ما بتوانیم حرفمان را به جهان بزنیم. حقوقمان را بازگو نمائیم وثابت کنیم، چه کسانی و چه قدرتهایی این جنگ را به ایران تحمیل کرده‌اند و مواضع اسلامی و انقلابی که داشته‌ایم و داریم، مشخص شود و اینکه ما نبوده‌ایم که جنگراشروع کرده‌ایم، بلکه دولت متجاوز عراق با سرپرستی و همکاری امریکا بوده که جنگ را بوجود آورده است. طبیعی‌است، که ما خواهان پایان جنگ هستیم، اما بدون قیدو شرط. نیروی متجاوز وارد کشور ما شده و باید بدون هیچ شرطی از کشور خارج بشود. اگر خارج شد که خارج‌شد، اگر نشد، مردم و نیروهای مسلح و رزمنده ما، ارتش و سپاه و سایر نیروها آمادگی دارند که تا جان در بدن‌دارند بجنگند، و آنچنان جنگ را ادامه و توسعه دهند که متجاوز را به نابودی برسانند. این است که ما اشکال نمی‌بینیم که هیئت‌های خارجی بیایند و حرفهای مارا بشنوند و نه تنها اشکال نمی‌بینیم بلکه برای ما خوب است که حرفهایمان را بزنیم. تمام حرفهایمان نبایداز طریق‌خبرگزاری های امریکایی و انگلیسی و فرانسوی منعکس شود (که منعکس هم نمی‌کنند) بلکه ما رو در رو باشخصیتهای‌اسلامی حرفهایمان را زده باشیم.

وضع عمومی جبهه‌ها

● شما نماینده مجلس در شورای عالی دفاع‌هستید، ممکن است در رابطه با اوضاع جبهه‌ها و جنگ و اینکه در حال حاضردرچه شرایط جنگی هستیم، توضیحاتی بدهید؟

- بطورکلی وضع ما در جبهه‌ها هرچه میگذرد، بهتر می‌شود. یعنی در ابتدا که جنگ به ما تحمیل شد،مشکلاتی داشتیم ولی توانستیم جلوی تجاوز و اشغال بیشتر را بگیریم. از آن طرف توانستم مواضعی را از چنگ دشمنان متجاوز درآوریم و خود را تقویت کنیم. تا در نهایت دشمن را نابود کنیم.

در حال حاضر جنگهای موضعی بیشتر هست و به دشمن‌مرتب خسارات پرسنلی و خسارات تدارکات اسلحه و مهمات وارد می‌شود. هرچه جنگ ادامه پیدا می‌کند، رزمندگان ما مصمم‌تر می‌شوند. این است که هرچه جنگ پیش برود به نفع ماست.

جنبش‌های آزادی بخش

● در ارتباط با مسئله جنبشهای آزادیبخش مطرح است که ما ارتباط فعالی با جنبش‌های آزادی‌بخش مردمی در سطح دنیا تابه‌حال نداشته‌ایم. علت این مسئله چیست؟

- بله این را من بارها گفتم که ما درمنطق، بین‌المللی و انترناسیونالیست هستیم ولی در عمل و در بسیاری‌جاها ناسیونالیست. این بدان معناست که‌انقلاب‌مااسلامی‌است و اسلام تنها برای ایران نیست، بلکه متعلق به‌همه مسلمین وبلکه به همه افراد بشر است. زیرا اسلام آمده افراد بشر را هدایت کند. بنابراین بایستی همیشه در کنار مستضعفین و برادران مسلمان علیه مستکبرین و ابرقدرتها بجنگیم وانقلاب کەدر ایران پیروز شد، براساس مسائل مادی و نژادی و زبانی و جغرافیایی و این گونه انگیزه‌ها نبود، بلکه انگیزه‌های اسلامی بود و اسلام متعلق به همه است. متاسفانه کوتاهی هایی دراین زمینه شده و مابه جنبشهای آزادیبخش در سطح جهان کمک شایان‌و فعالی نکرده‌ایم. درمسایل‌داخلی بیشتر غوطه‌ور شدیم، درصورتی که‌بایستی انقلاب مامسائل خارجی را درنظر بگیرد وبطور کلی امپریالیسم بخصوص امریکا بەشکل بین‌المللی علیه‌ما توطئه‌میکنند وهمچنین علیه‌ملل اسلامی‌و مستضعفین جهان، اگرمابخواهیم بەنقشه های ابرقدرتها پیروز شویم ونقشه هایی که امریکا پیوسته در تدارکش هست، اگر بخواهیم پیروز شویم تنها از راه ایران نمیتوانیم ما بایستی شعله

بقیه درصفحه ۱۴

در کربلاسرحسین، بریده شد در در گیلانغرب سر....

بقیه از صفحه ۵

کند. زیرا که انسان ضمیر اولیه‌اش را خود نمی‌سازد بلکه برایش می‌سازندوکس نداشتم که مرا تغییر ضمیر دهد و لحظه‌ها بتندی می گذشت و من با چشم خود هدررفتن عمر را می‌دیدم اما چه باید کرد؟ راستی چه باید کرد؟؟...

اگرچه ممکن بود جزء دسته یزید نباشم، اما جزء افراد کوفه بودم، چرا که حسین گونه‌ای آمد و من درروبای حسین اصلی‌بودم اما بیهوده است قبل ازپیاده روی سوار مرکب شدن.

خود این جملات را که بر زبان می آورم درک میکنم، اما راه چاره‌ای ندارم که زندگی رابراین‌منوال‌بگذرانم از همه بگونه‌ای که با آنها در رابطه بوده‌ام از فامیل و دوست و دشمن و بیگانه تقاضای بخشش و حلال - خواهی می‌کنم که مرابخشوا ببخشید نه چیز دیگر.

درمورد نماز و روزه قضا زیاد دارم اگر توانستید از ادای آن برآئید توسط‌خود ودیگران بجا آورید. آری‌به شما می‌گویم خواهر وبرادر ومادر ... شما فرزندان را از حالا ودر سنین کم به روح اشرافیگری و مستکبری‌عادت می‌دهید که در آینده‌انسانیت رانشناسند وانحرافرفروندو.. اما باوجود این‌همه حرفی‌که زدم واین همه نوشتم زحمات شما را و رنجهایی که کشیده‌اید فراموش نمی‌کنم بیابان گردی های پدرم، کار های‌طاقت فرسای مادرم در در زمینهای کشاورزی باپول کم ،رنجهای برادرانم که از رشد آنها جلوگیری کرده بگذریم اکنون این چندخط را نوشتم و می‌رویم که بەقلب‌کفر ضربه‌ای وارد سازیم‌بدیگروقت آن نبود که دنباله دفترچه‌را بنویسم

فتح‌الله رستم آبادی

او جوانی بسیار محجوب‌و متین بود، وی سرباز منقضی ۵۶بود و در جنوب خدمت میکرد، اما آنجا وجودخود رامفید نمی‌دانست ،یکی‌دوبار مرخصی‌گرفت بجای‌استراحت درپیش خانواده‌به گیلان‌غرب آمده قصدداشت پس ازپایان خدمت سربازی برای عید به گیلانغرب وپیش بچه هابیاید. چند روزی‌مرخصی گرفته‌بود که باما به ماموریت آمد وشهید شد. عصر روزقبل ازحادثه فتح‌الله می‌خواست به محل استقرار بچه‌هایی که جلوتر بودند برود حسین به او اصرار میکرد امشب نرو، اینجا باش من باهات کاردارم تقدیر چنین اقتضاکرده بودکه صبر کن فردا باهم می‌رویم. این دویار باوفاهم بلقاء الله بروند حسین وفتح‌الله پسر عمو بودند هر دوباهم بدنیا آمده بودند باهم،زندگی کردند وباهم شهید شدند

شهید علیرضا معصومی در سال ۱۳۳۷در کرمانشاه‌متولد شد. از دوران نوجوانی‌در جلسات مذهبی شرکت میکرد، سربازی او مصادف بادوران انقلاب بود. علی‌بلافاصله‌پس از فرمان امام از سربازخانه فرار کرد وباچند تن از دوستانش به فعالیتهای مخفی پرداخت. پس از پیروزی انقلاب متناوبطور شبانەروزی در کمیته بفعالیت مشغول‌بود علی اطلاعات وآستعدادزیادی در امورنظامی داشت «روح سرکش وبیقرار او باعث‌شده بود که هیچگاه دریکجاماناند با این وجودوقتی پای‌جنگ ومبارزه باکافران متجاوزپیش آمد در مدت سه ماهی که در جبهه بود، فقط یکبار آنهم چندروز پیش‌ازشهادتش آمد. شغل‌علی‌زنبورداری بود که باآمدن او به جنگ‌مقداری از زنبورهایش ازبین رفت‌ولی علی به بچه‌ها گفته بود: زنبورها ازبین رفته‌اند اما با یکی دو ماه کار میشودزیانها را جبران کرد ولی این خاک وطن است که به‌آسانی بدست نمی‌آید. صبح روزی که علی شهید شد، سرصبحانه بالحن خاصی گفت: بچه‌ها امروز، فردا آخر عمر من‌است،دیشب درخواب دیدم به من گفتند، دیگر عمرت بسر آمده باید بروی، تراب لبخندی زد و گفت: پس اگر بدانی من چه خوابی دیدم، چه میگوئی؟ در آنوقت تراب با متانت همیشگی‌اش سرش را پائین انداخت و سکوت کرد و ما هم دیگر یادمان رفت از او بخواهیم خوابش را برایمان تعریف کند. علی در زندگی بسیار ساده بود و دلبستگی به دنیا نداشت، وعشق‌وافری به‌امام داشت. قبل از جنگ علی مسئول اسلحه‌خانه‌بسیج بود، بچه‌ها را او در آنجا بدورهم‌جمع‌میکرد وآموزش میداد. بدلیل اینکه فرمانده عملیات بود در تمام ماموریتها شرکت میکرد. مادرش می‌گفت: مرا در آغوش گرفته و گفته مادر در مرگ من‌گریه نکن تا شفاعتت را پیش جدم بکنم.

مفقود شده

یک برگ چک شماره ۲۷۷۹۴۹ تاریخ ۳۰ر۹ر۵۸ به مبلغ ۲۰ هزار تومان درو جه حامل از حسابجاری ۱۱۱۱۳ بانک ملی ۱۵۳۵۷ خردادغربی مفقود از درجه اعتبار ساقط میباشد.

آ-۲۵۳۶

بنام خدا
برای آگاهی نسل کودک و نوجوان انقلاب اسلامی ایران واحد انتشارات کمیته فرهنگی جهاد سازندگی‌درنظر دارد کتاب هائی مناسب و مفید برای این گروه سنی در تیراژی وسیع منتشر سازد. بدینوسیله از عموم نویسندگان مترجمان و نقاشان و کلیه کودکان‌و نوجوانان دعوت‌می شود که نمونه هائی از نوشته ها، ترجمه هاو نقاشی‌های خود را به واحد انتشارات کمیته فرهنگی جهاد سازندگی تحویل یا ارسال فرمایند.
واحد انتشارات کمیته فرهنگی جهاد مرکز
نشانی: میدان انقلاب - دفتر مرکزی جهاد سازندگی، طبقه چهارم
تلفن: ۸-۹۳۶۰۲۱ داخلی ۳۳۲

آگهی دعوت مجمع عمومی عادی بطورفوق‌العاده
از صاحبان سهام شرکت خوراک دام پارس (سهامی عام) دعوت میشود تا در جلسه مجمع عمومی عادی بطور فوق‌العاده شرکت که در ساعت ۹صبح روز یکشنبه شانزدهم فروردین ماه ۱۳۶۰ در محل شرکت خیابان توحید (کندی سابق) شماره ۳۵ تشکیل میشود حضور بهمرسانند.
دستور جلسه
۱- تجدید نظر در انتخاب اعضای هیات مدیره
۲-اتخاذتصمیماتی که در صلاحیت مجمع عمومی‌عادی بطور فوق‌العاده باشد
۳- تعیین خط مشی آینده شرکت
خوراک دام پارس -شرکت سهامی‌عام
آ-۱۹۵۴۵

Agfa
هدیه نوروزی
شرکت آگفاگورت ایران
لابراتوار آگفاگورت ایران فیلم های اسلاید آگفای شما را در کنتر از یک هفته ظاهر نموده و تقدیم میدارد.
لطفاً فیلم های اسلاید خودرا مستقیماً و یا از طریق نزدیکترین فروشگاه لوازم عکاسی به آدرس تهران میرداماد غربی بین مصدق و جردن ساختمان آگفاگورت ایران ارسال فرمائید.

ایزوسیل
بام خودرا ایزوسیل کنید
۳۱۵۳۶۵-۳۰۰۰۰۳

برنامه سینماهای بنیادهنری مستضعفین

★گلوله‌ای برای امپراطور
شهر فرنگ (۶۲۷۶۲۸) ۱۱- ۱- ۳- ۵
فلسطین (۶۶۳۲۶۹) ۱۱- ۱- ۳- ۵
★نامت را بخاطر بسپار
نیاگارا (۶۶۵۳۰۷) ۱۱- ۱۲٫۳۰- ۲- ۳٫۳۰- ۵
★هنگ بچه
افریقا (۸۹۷۱۷۱) ۱۱- ۱- ۳- ۵
★سانجیرو
همای (۳۱۱۶۶۹) ۱۰٫۳۰- ۱۲- ۱٫۳۰- ۳- ۴٫۳۰
★یتیم
امپایر (۸۹۳۹۴۲) ۱۱- ۱- ۳- ۵
★دزدان ماه
البرز (۳۰۴۲۵۸) ۱۰- ۱۲- ۲- ۴
★خلع‌ید
شهرقصه (۶۲۷۲۹۰) ۱۱- ۱- ۲٫۴۵- ۴٫۳۰
★ماجراهای رابین هود
سینموند (۶۴۸۳۲۱) ۱۱- ۱۲- ۲٫۳۰- ۴
سینما تئاتر کوچک تهران (۲۲۵۸۶۰) ۱۱- ۱- ۳- ۵
★بازپرسی بیابان میرسد
رکس (۳۱۸۲۴۲) ۱۰- ۱۲- ۲- ۴
★میمون حادثه ساز
کوچ (میدانگرگان) (۷۵۹۶۲۴) ۱۰- ۱۲- ۲- ۴

برنامه سینماها

★چارلی چاپلین علیه همه
کسری (۸۲۶۹۳۹) ۱۰- ۲- ۴- ۵٫۳۰
★پنج دختر کماندو
شهرفشنگ (سینمای خانوادگی) (۶۴۷۷۷۷) ۹- ۱۱- ۱- ۳- ۵
★هاملت
گلدیس (۶۲۸۷۱۳) ۱۰٫۳۰- ۱۲٫۴۵- ۳- ۵
★فرار بزرگ
سانترال (۹۲۸۶۸۶) ۱۰٫۳۰- ۱۲- ۳- ۵٫۳۰
★شیشه پاک کن
اونیورسال (۹۲۶۹۵۳) ۱۰- ۱۲- ۲- ۴
★فاتحین بل
پاسیفیک (۷۵۳۳۱۱) ۱۰- ۱۲- ۲- ۴
پولیدور (۸۹۴۵۸۵) ۱۰- ۱۲- ۲- ۴- ۶
ایران (۳۱۶۳۵۴) ۹- ۱۱- ۱- ۳
میامی (۷۵۴۳۲۹) ۹- ۱۱- ۱- ۳- ۵
★مارپیچ
بولوار (۶۵۵۲۹۲) ۹٫۳۰- ۱۱٫۳۰- ۱٫۳۰- ۳٫۳۰
★مردی از کنتاکی
ماژستیک (۶۶۸۴۶۱) ۱۰- ۱۲- ۲- ۴- ۶
★ماهیگیر زبل
پ.ب. (۸۲۹۶۴۱) ۱۰- ۱۲- ۲- ۴
ملت (۳۶۳۷۷۷) ۱۰- ۱۲- ۲- ۴- ۶
پیوند (۳۵۴۰۴۰) ۹- ۱۱- ۱- ۳
★لاله‌های خونین
رویال (۸۲۹۷۸۵) ۱۰- ۱۲- ۲- ۴
★جاده ابریشم
مراد (۷۵۳۳۸۲) ۹٫۳۰- ۱۱٫۳۰- ۱٫۳۰- ۳- ۵٫۳۰
★سقوط دیکتاتور
ادئون (۳۱۸۱۱۸) ۹٫۳۰- ۱۱٫۳۰- ۱٫۳۰- ۳- ۵٫۳۰
★گوزنها
دروازه طلائی (۳۵۲۱۶۰) ۹٫۳۰- ۱۱- ۱- ۳- ۵
★پتی لول قرن بیستم
آستارا (تجریش) (۲۷۴۰۲۲)
ظفور (۵۲۸۰۹۶) ۹- ۱۱
★تنگه آتش
مترو پل (۳۱۹۴۱۰) ۹- ۱۱- ۱- ۳- ۵
★غنچه های سرخ
نادر (۳۱۴۷۹۵) ۹- ۱۱- ۱- ۳- ۵
★برادران جروی
عصر جدید (۶۵۲۵۵۰) ۱۰٫۳۰- ۱۲٫۳۰- ۲٫۳۰- ۴٫۳۰- ۶
★پنج روز مهلت
ونک (سینمای خانوادگی) (۶۸۴۱۱۶) ۱۰- ۱۲- ۲- ۴- ۶
شهرتماشا (۹۲۸۶۸۶) ۹٫۳۰- ۱۱٫۳۰- ۱٫۳۰- ۳٫۴۵- ۶
حافظ (۳۹۱۰۷۴) ۱۰- ۱۲- ۲- ۴- ۶
مولن‌روژ (۷۵۲۹۲۹) ۱۰- ۱۲- ۲- ۴- ۶
شهرهنر (۳۱۳۸۶۴) ۹٫۳۰- ۱۱٫۳۰- ۱٫۴۵- ۴- ۶
★مقصد نامعلوم
کریستال (۳۱۷۶۷۵) ۹٫۳۰- ۱۱٫۳۰- ۱- ۲٫۴۵- ۴٫۴۵
★علاءالدین و چراغ جادو
گلدیس کوچک (۶۲۸۷۱۳) ۱۱- ۱۲٫۳۰- ۲- ۳٫۳۰- ۵
★مادر بشری
فرهنگ (فلوک) (۲۶۱۲۰۵) ۱۰٫۳۰- ۱۲٫۳۰- ۲٫۳۰- ۴٫۳۰
★خود فروختگان
کاپری (۹۲۸۴۰۱) ۹٫۳۰- ۱۱٫۳۰- ۱٫۳۰- ۳٫۳۰- ۵٫۳۰
ریولی (۷۵۷۷۷۷) ۱۰٫۳۰- ۱۲٫۳۰- ۲٫۴۵- ۴٫۳۰
★راه آتش
اروپا (۳۰۳۱۸۸) ۱۰- ۱۲- ۲- ۴- ۶
★خشم و نفرت
پیروزی (۳۴۴۵۷۰) ۱۰- ۱۱٫۳۰- ۱- ۲٫۳۰- ۴- ۶
★محاصره
دیانا (۶۴۷۳۶۵) ۱۰٫۳۰- ۱۲- ۱٫۳۰- ۳- ۴٫۴۵
سهیلا (۳۱۶۴۲۴) ۱۰- ۱۲- ۲- ۴- ۶
ستاره (۵۳۹۷۲۱) ۱۰- ۱۲- ۲- ۴- ۶

برنامه تئاترها

★ تئاتر سعدی (۳۱۸۶۶۳) نمایشنامه گذشت: با شرکت ملکرنجبر-افرندنیا-ورجاوند -اسدالله یکتا و نادر قانع سحردسردو شنبه - ریحانه -شفخوار- شهاب - حسین ملومی و افرندنیا بانضمام سیاه بازی سنتی‌و بزم انقلابی درویش‌مصطفی جاویدان- جمهوری (شاه‌آباد سابق) مقابل باغ سپهسالار
★ تئاتر پارس (۳۱۸۸۱۱) لاشخورها باشرکت: مرتضی عقیلی، فرزانه تائیدی، بهراد وطن‌پرست، محمود بهرامی، منوچهری، شیوا و امیر خسرو - ونمایشنامه کی بکیه با شرکت: امیرخسرو- امیری- اردشیر- منوچهری
★ تئاتر دهقان (۳۱۶۸۹۹) فریب باشرکت: منوچهروثوق، گرجی وبرای وطن باشرکت، سعدی، افشار وصفایی شروع ۱۰ صبح و ۳٫۳۰
★ تئاتر نصر (۳۱۷۳۵۱) مشکل آقای شریف باشرکت: وحدت، یدالله شیرانداز، میترو ابریشمی وشمایشی فردا خیلی دیر است باشرکت: میترا، شهروز رامتین. سئانسها ۱۰ صبح و ۲ بعد از ظهر

مژده به مرغداران
شرکت خوراک دام پارس (سهامی عام) مقداری آرد ماهی محصول شیلی را به قیمت هرکیلو شصت و هشت ۶۸- ریال یک سوم تحویل از موجودی و دوسوم‌تحویل بندر از کشتی دریافت وجه نصف نقد و بقیه موقع ورود کشتی.
خوراک دام پارس - شرکت سهامی عام

بسمه تعالی
وزارت نیرو
ستاد سازندگی وآموزش
آگهی دعوت به همکاری

شرکت سهامی آب منطقه‌ای کرمان،تعدادی از متخصصین رشته‌های زیر را از طریق مصاحبه، به همکاری دعوت مینماید.

داوطلبان می‌توانند مدارک و اطلاعات زیر را حداکثر تا تاریخ ۱۰ فروردین‌ماه ۱۳۶۰ به آدرس: کرمان - خیابان خورشید - چهارراه ابوحامد- شرکت سهامی‌آب‌منطقه‌ای کرمان امور کارکنان و خدمات ارسال‌نمایند، تاریخ مصاحبه بین ۱۵ تا ۲۲ فروردین ماه (تاریخ دقیق بعدا به‌اطلاع داوطلبان خواهد رسید) و محل آن کرمان میباشد، لازم به توضیح است‌داوطلبان محلی‌اولویت‌خواهند داشت.

مدارک و اطلاعات‌لازم: فتوکپی‌شناسنامه- فتوکپی مدرک تحصیلی دو برگ -فتوکپی کارت پایان خدمت یا معافیت دائم دو برگ - دو قطعه عکس ۴×۳ شرحی‌از سوابق‌کاری - آدرس و شماره تلفن

شرح تخصص	سابقه کار	محل خدمت
مهندس راه و ساختمان	۵-۱۰	سدجیرفت،کرمان،درسطح استان
مهندس فوق‌لیسانس‌برق	۵	سدجیرفت
لیسانس زمین‌شناسی	۵-۲	بم ، جیرفت
مهندس مکانیک یا ماشین‌آلات	۲	در سطح استان
مهندس تاسیسات	۱۰-۷	در سطح استان
مهندس طراحی ساختمان سد و تاسیسات‌آبی	۱۰	کرمان
مهندس هیدرولیک یا آبشناس	۵	کرمان
لیسانس نقشه‌برداری	۵	کرمان
لیسانس حسابداری یا بازرگانی	۵-۱۰	کرمان
فوق لیسانس امور اداری	۱۰	کرمان

آ- ۱۹۵۲۸
ستاد سازندگی و آموزش

اهالی محترم یوسف آباد
نمایندگی روزنامه اطلاعات دریوسف‌آباد
آگهی‌های ترحیم، تسلیت، سپاسگزاری، تجارتی، نیازمندیهای شمارا تلفنی میپذیرد.
لطفا با تلفن ۶۲۷۱۷۹ که ازساعت ۸ صبح تا ۳ بعد از ظهر دراختیارشما است تماس بگیرید.
آدرس -مصدق بالاتر از سه‌راه‌عباس‌آباد تلفن ۶۲۷۱۷۹

جدول ۴۳۰

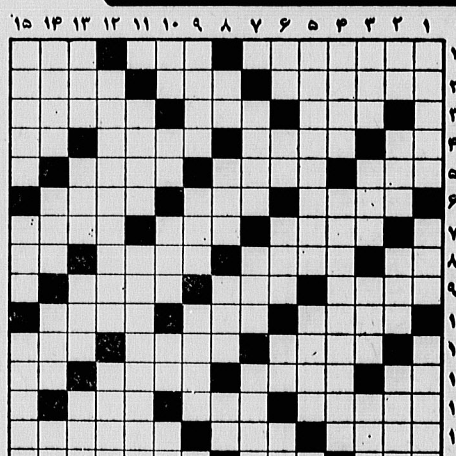

افقی

۱- آهنگ ساز مشهور اطریشی وخالق‌اپرای‌عروسی فیگارو که در عین جوانی درگذشت - لباس آخرت - موجب شفاعت اگر خدا بخواهد.
۲- زراعت پیشه- ازانواع ریاست- لباس ملی مردم هند و شهری درشمال کشورمان.
۳- به پای زندانی میبستند - درهم برهم کردن- از سلاطین هخامنشی.
۴- سخن‌یاوه -همین‌حالا- منطقه‌ای ییلاقی در شمال تهران - درویش را غنیمت است.
۵- رغبت و تمایل - شخصیتی مذهبی متعلق به ۵۶۳ پیش از میلاد که چهار حقیقت شریف را ارائه داد- شاهکار تربیتی ژان‌ژاک‌روسو
۶- از چهره عزیزان می گیرند - تزویر و نیرنگ - وابختی آسیائی درگیر مبارزه با ارتش بیگانه.
۷- گاهی با ریشه میزنند- دمه و مرتبه - بهنگام‌دلخوری آویزان میشود.
۸- رودی اروپائی-همراه با علی‌آباد بخشی از گرگان است - بعضی اوقات‌بعدمعوا میکشد - تکرار یک حرف.
۹- حساب بازاری -قصد و اراده - اسبش دوتکرود و از شتاب ا.
۱۰- پرسش است وگاهی حرام میشود - شهر باران- دریاچه‌ای در سوئیس.
۱۱- تن پرورهم میشود - از جمله اقلام صادراتی‌کشور - بزرگترین شبکه جاسوسی جهان.
۱۲- آتش بلسان آذری- همینطوری هم گندم ازآسیاب برکشنده است - رودخانه‌ای در کشورمان - بدی وفساد.
۱۳- کشوری و جزیره‌ای افریقائی در اقیانوس هند - بی‌نیاز شانه و آرایش‌مو- طریقه و رفتار.
۱۴- از چرب گردش‌ها بهنگام نیاز! - پرده دری - بیچاره و درمانده.
۱۵- آزادشده ازقیدوبند- درخشان - کتابی حماسی از حماسه‌سرای مشهور ایران.

عمودی

۱- پوشیده و پنهان - فی‌الواقع اخوی مرگ‌است!- شهری در شمال که امروز تغییر نام یافته است.
۲- مثل و مانند - شک و گمان - بندری در فرانسه - اگر مربوط به گرگ باشد مرگ است!.
۳- درخت انگور- صحرائی در کشورمان - ماه خارج!- ردیف ۶ افقی دنبالش‌بگردید.
۴- حمام لاغری - سال موش در اصطلاح ترکی.
۵- ماهی از سال شمسی- تن پوش به معنای امیگلمه.
۶- از درختان است با گلهای زیبا و خوشبو - دل آزار کهنه - از قبایل وحشی اروپا - طایفه‌ای در ایران- کلمه‌ای در مقام تنبیه‌و آگاهی.
۷- ملول وآزرده - واحد پولیست - متاسفانه کشورما با کمبود محسوس این‌نیروی انسانی روبروست.
۸- از القاب اروپائی - برعکس کنید حاکم و مرزبان است - باتوپ همراه میزنند تا حریف را بترسانند - هم کشیدنی است هم زدنی.
۹- گیاهی از تیره‌چلیپائیان که دانه های آن قریب ۶۰ درصد روغن دارد- سکمانگیر مشهور - فقط باید بخدا داشت.
۱۰- ظرف زمان و ظرف مکان -علامت‌مفعول‌بیواسطه- از میوه‌های‌درختی‌ -مرواریددرشت - ضمیر جمع.
۱۱- یاری و مساعدت - دوستی با ایشان جنگی‌بدل نمیرزند!.
۱۲- مردمی که در لزوم تعدیل ثروت و تعمیم منابع ثروت و جلوگیری از جمع شدن سرمایه‌در دست‌اشخاص مورد بحث میکنند - اسمی برای آقاسرها.
۱۳- برسرآن‌جان‌میبازند- چغندر پخته - گل نومیدی- ضمیری است.
۱۴- داخل شدن - بسه آدمهای چرک آلود وفرومایه میگویند - سلاح‌گزنده سائری از آب دارد.
۱۵- سرهنگ نازی که در اردوگاه آشوویتس کوره آدم سوزی دایر کرده بود - از اشکال هندسی - قصد و آهنگ.

حل جدول شماره ۴۲۹

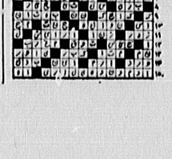

بابزرگ کردن نقطه‌ضعف‌ها، ضدانقلاب را علیه ارگانهای انقلاب بسیج میکنند

بقیه از صفحه ۱۳

جنبشهای اسلامی و انقلاب مستضعفین را در بسیاری از مناطق جهان یا تقلید همه جانبه بکنیم یا شعله هایی بوجود بیاوریم، تااینکه در سایه همبستگی جنبشهای اسلامی و مردمی بتوانیم بشکل بین‌المللی علیه آمریکا مبارزه را ادامه بدهیم. طبیعی است، اگر بدین شکل عمل کنیم، شاهد پیروزیهای عظیم برای اسلام و مسلمین خواهیم بود. این است که باید کوتاهی‌هایی را شده جبران کنیم.

● میشود شخصا درمورد کوتاهی ها یک مقدار بیشتر توضیح دهید.

- بعداز انقلاب آنچه دیدیم حرکت عظیمی از طرف مردم برای آزادی قدس بود و اینکه مسئله قدس باید در درجه اول اهمیت قرار بگیرد. ولی همانطور که اشاره کردید مسائل خارجی انقلاب برگشت به مسائل داخلی کرد، به نظرشما علت این برگشت و کوتاهی ها ازکجا بوده است؟

- کوتاهی‌ها بهداشت ازکجا بوده. بعضی از ماسعی کردیم همانطور که در منطقمان میگوییم که باید بین‌المللی باشیم در عمل نیز بین‌المللی باشیم والما، بعضی فراموش کردیم. بعضی از مااغرق در مشکلات داخلی شدند. برخی اساسا تمایل نداشتند به اینکه بین‌المللی شویم، بلکه کوشش میکردند کمک هم نشود.

حالا ازجهت طرز تفکر غربی که داشتند بود یا واقعا دور از غرب بودند. بطور مثال مسئله قدس رامثال بزنم. یکبار مسائلی که درطول مبارزات ما و خط امام مطرح بود، مسئله مبارزه با صهیونیسم اسرائیل بوده است. مسئله فلسطین برای ما و برای همه مردم مسلمان مسئله مهمی است و ما کمکمند بودیم که(امروز ایران، فردا فلسطین) بسیار کوتاهی در دولت موقت شد. افرادی بودند که روی مسئله فلسطین حساسیت داشتند.

حتی اگر شما ملاحظه کنید اسنادی که لانه جاسوسی بدست آمد. دال‌براین بود که حروف ایرانیها میخواستند بافلسطینیها بیشتر دوست باشند، امریکائیها در اینزمینه یکسری مسائل را علم میکردند. میگفتند فلسطینی ها می‌آیند درخوزستان برمنافع نفتی آنجا مسلط میشوند، بتجزیه طلبی کمک میکنند واز این مسائل و ما یعنی‌خودم ازآقایان امیرانتظام و صباغیان واین گونه جماعتها زیاد شنیدیم باتکثر یزدی نمی‌خواست مسائل فلسطین مطرح شود.

حتی اگریادتان باشد بعداز پیروزی انقلاب اسلامی سفارت اسرائیل تبدیل به سفارت فلسطین یک کنسولگری هم در اهواز باز شد. برای اینکه اینها بتوانند در آنجا به نفع انقلاب فلسطین وانقلاب ایران کار کنند. دفتر باز شد وتبلیغات هم بود. اما درست در فروردین‌ماه ۵۸ بود که پیوند قرارداد کمپ‌دیوید تظاهرات ضد اسرائیلی و مصری در ایران شد.

درهمان شرایط آقای دکتر یزدی با نماینده فلسطین درتهران تلفنی تماس میگیرد که آقا دفتر رابباید ببندید. آقای بازرگان و آقای سنجابی و آقای یزدی رسما این مطلب را خواستند و ابلاغ کردند که آن دفتر باید بسته شود وچه مشکلاتی دراین زمینهها بوجود آوردند بویژه بعضی نمیخواستند مسئله فلسطین مطرح شود. این حاکی از چه چیزی میباشد؟ مافلسطین برایمان خیلی مهم بوده وهست، ولی بعضی ازمسئولین مااین گونه با مسئله بازی میکردند متاسفانه هنوز هم در کشور هستند بعضی اشخاص که نه تنها به مسئله فلسطین، بلکه نسبت به هرجنبش آزادی بخش که مطرح میشود، مخالفت میکنند. این مهم است ولی از آنجا که انقلاب اسلامی براساس اسلام شروع شده و هنوز هم ادامه دارد وادامه خواهد داشت، من فکر میکنم روزبروز شرایطی بهتر و برای کمک به جنبشهای آزادی بخش بوجود آید.

انگیزه نوشتن نامه به امام

● اخیرا نامه‌ای به امام نوشته‌اید. در نامه به چند مسئله مهم در رابطه با رئیس جمهور اشاره کرده بودید. بنظر میرسید که مسائل کاملا شکافته نشده‌اند. میتوانید توضیح دهید که اساسا انگیزه شما برای نوشتن نامه چه بوده است؟

- انگیزه‌ای که باعث شد نامه نوشته شود، این بود که من احساس میکردم مسائلی در کشور میگذرد. وظیفه خود دانستم که این مسائل را به خدمت امام بنویسم و با برخی از دوستان صحبت کردیم و بالاخره این مطالب را تقدیم امام کردیم. مسائلی که در کشور میگذرد، مسائل ساده‌ای نیست. من همانطور که شرح دادم در مصاحبه ها با دشمن بزرگمان و شیطان بزرگ در ایران آمریکاست، آمریکا نباید فراموش شود. بلکه بایستی به هر نحوممکن مبارزات علیه آمریکا و منافع آمریکا در ایران و در دنیا تشدید شود تا بتوانیم این ابرقدرت را تضعیف کنیم وازبین ببریم. در طول این زمان یکسری کوششهایی شده که حساسیت منتقل شود به حزب توده و شوروی و حزب توده و شوروی در این کشور بزرگ شود و لولوی مارکسیسم علم شود. اینها سعی میکنند که حساسیت ضد امپریالیستی و ضد آمریکایی کم شود. این را ما اجازه نمی‌دهیم. گواینکه مانسبت به شوروی هم حساس هستیم. ابرقدرتی هست که هم اکنون در افغانستان بیش از هشتاد هزار سرباز دارد، تجاوز کرده و بسیاری از برادران مسلمان ما را آنجا کشته است. در این شکی نیست و حزب توده را هم می شناسیم که وابسته به شوروی است. اما بیش از اندازه بزرگ کردن و بیش از اندازه بهادادن و ارگان های انقلابی را متهم کردن به اینکه در خط حزب توده کار می‌کنند این عملا معنایش این است حساسیت ضد اینها را تشدید کنیم و حساسیت ضد آمریکا را کم کنیم.

از آن طرف ارگان های انقلابی از سپاه پاسداران، کمیته های انقلاب گرفته تاجهاد سازندگی و دادگاههای انقلاب و همه ارگان های انقلابی که بعد از پیروزی انقلاب بوجود آمده‌اند و طبیعی است که یکسری نواقص ونقطه ضعف هایی در آنها هست. هرچیز که بخواهد تکمیل شود نقطه ضعف دارد، اما اگر ببینیم که از طرف برخی ازمسئولین کشور فقط تکیه روی نقطه ضعف ها میشود واینها رابزرگ میکنند وضد انقلاب هم خوشحال میشود و بسیج میشود علیه ارگان های انقلابی. این را دیگر اجازه نمی‌دهیم. این را دیگر نمی شود نادیده گرفت. اگر که بین ارتش وسپاه پاسداران حساسیت بوجود آورده شود بااختلاف بین خلق ایجاد بشود، این را اجازه نمی‌دهیم. ما معتقدیم که ارتش را باید تقویت کرد، سپاه را باید تقویت کرد. ارتش کلاسیک و ارتش خلقی در کنار یکدیگر، کمک یکدیگر میتوانند کشور راهمین حالا نجات دهند و همدرآینده حافظ انقلاب اسلامی در منطقه باشند. ما معتقدیم که ارتش و سپاه پاسداران متعلق به کل جامعه ایران هستند و میلیونها نفر مردم طرفدار آنها وامام امت حامی این نیروهای مسلح هستند حال بعضی ازمسئولین چنین بنویسند یابگویند و تبلیغ کنند که گویا شخص خاصی و جناح خاصی حامی ارتش هست و بقیه مخالف ارتش هستند اولا این یک سوء استفاده هست از نیروهایی که متعلق به کل جامعه ایران هست و همچنین در دراز مدت حساسیت بسیاری در بین صفوف مردم نسبت به نیرو های مسلح ما بوجود می‌آید، درصورتی که ما می‌خواهیم همه مردم طرفدار باشند وهمه مردم حامی باشند و هستند، اما این رقم که کار میشود یک مدتی که طول بکشد یک حساسیت هایی علیه ارتش درست میشود، چرا؟ چون ارتش را اشخاص خاصی میخواهند سیاسی اش کنند، درصورتی که ارتش مربوط به همه ملت است و دراین مورد نمی شود بی‌تفاوت بود. همچنین که نسبت بمسائل دیگر نمی‌توان بی‌تفاوت بود. مسئله عدم هماهنگی بین نیرو ها که، متاسفانه درگذشته کمبود، ولی این هماهنگی الان بوجود آمده. من خودم سال هاست که باآقای رئیس‌جمهور روابط دوستانه داشتیم، همکاری نزدیک داشتیم و اما این مانع از این نمی شود که وقتی می بینیم که مواضعی که تغییر کرده، این رامن دیگر ساکت شوم و نگویم. هماهنگی وجود دارد. من درعمل می‌بینم وقتی روزنامه ها بررسی میشوند، میتواند هرکسی درک کند، یعنی من می‌بینم که بین جبهه ملی و نهضت آزادی و مائوئیست هایی که در ایران هستند، دفتر هماهنگی و مجاهدین خلق هماهنگی است. کالبته اکثر این تیپها و جناح ها مروج این‌بودند که ما نسبت به آمریکا نباید عکس‌العمل نشان دهیم. این مهم است که مجاهدین خلق هم از وقتی که بااین جناح هانزدیک شدند می بینیم کم‌کم مواضعشان برگشته و دست راستی‌شده‌اند ومی‌بینیم که افرادی در کنار هم قرار گرفته‌اند، درحالی که در گذشته اینها در کنار هم نبوده‌اند و مواضعشان فرق میکرده. این جبهه ملی که الان هست بعضی شان در ارتباط با بختیار هستند و نهضت آزادی با حسن نزیه در ارتباط‌اند، مواضعشان قبل از پیروزی انقلاب اسلامی اتخاذ می کردند که آقای بنی‌صدر هم مخالف بود. آنها داشتند روشی‌راپیش می گرفتند که به‌همان انتخابات آزاد و شورای سلطنت اکتفا بشود. کوشش میکردند که مسئله امریکا را حذف بکنند، در بخش مبارزات مردم ایران از سال ۴۱ که انقلاب اسلامی با رهبری امام شروع شد، مسئله امریکا بعنوان یک مسئله‌درجه اول مطرح بود. اینها کوشش می‌کردند، مبارزه ضد امریکایی را حذف کنند. بعد از پیروزی هم این تیپها مسئله امریکا رامی‌خواستند نادیده بگیرند و روابط حسنه با امریکا داشته باشند. خوشبختانه این سری مسایل بهم خورد و دولت موقت سقوط کرد. از طرف دیگر ما می بینیم که الان امریکائیها و مقامات امریکا و روزنامه های امپریالیستی و مجلات آنها نسبت به دولت کنونی حساسیت دارند و علیه انقلاب تبلیغات می‌کنند. کوچکترین مسئله و نقطه ضعفی را که ببینند، بزرگ می‌کنند. کوشش دارند که این دولت را به سقوط بکشانند و دولتی میانه رو و طرفدارغرب بوجود بیاورند. در حقیقت آمریکا می‌خواهد که جواب سقوط دولت موقت را بابرکنار کردن دولت کنونی بدهد و مانباید اجازه بدهیم. ما باید این دولت راهرچه بیشتر تقویت بکنیم، ارگانش را مستحکم بکنیم تاخوابی را که آمریکائیها برای ما دیده‌اند به‌گور ببرند.

چقدر ملت محرومیت دیده است

● در زمان دولت موقت، دستجات جبهه ملی، نهضت آزادی و این تیپها کوشش کردند روابط حسنه با آمریکا داشته باشند. الان هم‌وقتی عملا هم جهت با خواست آمریکائیها که بر‌کناری این دولت است بهش بروند، اینهم منتهی میشود به اینکه، آنها بتوانند یک دولت محافظه‌کار، میانه‌رو، مثل دولت موقت بوجود بیاورند. این‌را ما نمی‌توانیم اجازه دهیم، ماخونهاداده‌ایم، هزاران، هزار شهید داده‌ایم، صدها هزار معلول داشته‌ایم، چقدر ملت محرومیت دیده، همین جنگ راهم آمریکا به‌ما تحمیل کرد، از آنطرف این همه آواره داریم، آمریکا برای‌ما این مشکلات را درست کرده است، مشکلات اقتصادی، مشکلات سیاسی، توطئه‌هایی که در اطراف کشور بوجود آمده، اینهارا آمریکا ایجاد کرده است، حالاما بیاییم کاری‌بکنیم که دولتی که صددرصد ضدآمریکایی است و نسبت به آمریکا مواضع مشخصی دارد، اینرا ما تضعیف کنیم یا به سقوط بکشانیم، استفاده راچه کسی می‌برد؟ این یک مسئله‌ای است که نمی‌توان نسبت به آن بی‌تفاوت بود، این‌بود که خدمت امام نامه نوشتیم، بعدهم برادران آنرا پخش کردند تا اینکه مردم بیشتر درجریان قرار بگیرند.

ما آزادی هدفدار می خواهیم

درهرحال ما به‌هیچوجه در این کشوری که کشور شهادت وخون هست اجازه نخواهیم داد که جناحها و تیپ‌هایی که مخالف خط انقلاب اسلامی هستند و طرفدار وابستگی به‌ابرقدرتها چه آمریکا، چه‌روس و چه چین، اینها بخواهند به‌قدرت برسند و بخواهند انقلاب را از بین ببرند. مااین اجازه رانخواهیم داد و با نیروهای ضدانقلاب باکمال قاطعیت مبارزه می‌کنیم و از آن طرف معتقد هستیم که در این کشوربراساس اسلام انقلاب شده و حاکمیت اسلامی بایستی باشد، ما به هر آزادی و هرگونه آزادی احترام می‌گذاریم، اما در چهارچوب حاکمیت اسلام، اما اگر بخواهد آمریکا در این کشور آزاد بشود، یابخواهد آزادی را مطرح بکنندکه مخالف حاکمیت اسلامی باشد اینرا ما به‌هیچوجه اجازه نمی‌دهیم وزیربارآزادی‌های لیبرالیستی غربی‌نمی‌رویم. ما آزادی هدف‌دار می‌خواهیم همه مسائل در ایران باید هدفدار باشد. حتی تکامل انسان، در جهت رشد انسان و پیشرفت در جهت تحقق معیارهای عادلانه و خوب ودر جهت تشدیدمبارزات ضد امپریالیستی.

این خط امام است و باید این ادامه داشته باشد.

هماهنگی ارتش وسپاه

● مسئله هماهنگی بین ارتش و سپاه‌راچگونه‌می‌بینید؟

- مسئله اینکه ارتش و سپاه هماهنگ هستند و برادران ارتشی و سپاه می‌خواهند در کنار یکدیگر و مکمل هم باشند، این مطلبی است مسلم، خوب این منافات ندارد با اینکه احیانا افرادی پیدا بشوند و هستند در ارتش که آن افراد معدود یا مخالف انقلاب اسلامی هستند و یا احیانا وابسته باشند و هنوز هم افشاء وشناخته نشده‌اند. ممکن است یک افراد قلیلی باشند که اینها بخواهند ارتش را ازبین ببرند. در ارتباط باهمان (مدنی) خائن یا (قرنی) و (باقری) مزدور که آنها اصلا ارتش را می‌خواستند از بین ببرند. همین تیمسار مدنی که اوایل انقلاب در رابطه با ارتش مسئولیت داشت، حدود ۶ هزار خدمه تانک و توپ را مرخص کردو گفت می‌توانید باز خرید بشوید و سراغ کاروزندگی خود بروید، پس ملاحظه می کنید به چه‌ترتیبی می‌خواستند، ارتش رااز بین ببرند. این درگذشته بود و اگر یادتان باشد، مجاهدین خلق چه‌شعارهایی میدادند و چه‌ارتش شرایطی حساسیتی می خواستند نسبت به‌ارتش‌بوجودبیاورند، که ارتش باید منحل بشود و غیره.

تکامل انقلاب

این خط انقلاب اسلامی بود، که بالاخره‌هم‌مدنی را از بین برد هم مجاهدین خلق را وهم باقری‌ها را وبطور کلی این‌گونه عناصر را از بین‌برد. الان هم ممکن است، افرادی در ارتش باشند که شناخته شده نباشند، یااحیانا برخی شناخته شده باشندکه اینها تصفیه می‌شوند. این باعث می‌شودکه هرچه بیشتر هماهنگی برقرار بشود و هرچه بیشتر ارتش باسپاه همکاری بکند و اگر احیانا کسی در سپاه نفوذ پیداکند، آن راهم از بین‌می‌بریم و تصفیه می‌کنیم. اما اصل ارتش وسپاه وقتی که با افرادشان مراجعه می‌کنیم، اکثرا خوب هستند، البته‌در این بین عده‌ای شناسایی کرده‌ایم، عده‌ای دستگیر شدند و عده‌ای تحت‌نظر هستند که بالاخره روزبه‌روز انقلاب ما در تکامل هست و عناصر فاسدرا له می‌کندو کنار می‌گذارد، متاسفانه همان مجاهدین خلق که می‌خواستند ارتش را به هم بریزند و همان عناصری که احیانا باهمدلی همکاری می‌کردند، همانها، آمدند الان هماهنگ شده‌اند با دفتر هماهنگی و یک عناصر دیگر و الان خود را حامی ارتش میدانند.

مردم ایران به این بازیها توجه دارند و زیربار این بازیها نخواهند رفت و بخوبی همه مسائل راتعقیب می‌کنند.

● در حال حاضر بااین مسئله‌ای که شماگفتید مواجه هستیم که جریانهایی که مخالف بودند، با دفتر هماهنگی، هماهنگ شدند، طبیعتا این مسئله ادامه دارد و در آینده امکان دارد با مسائل و مشکلات دیگری‌به شکل دیگر مواجه شویم. در رابطه با این مسئله چه‌راه حل خاصی که بنظرتان می‌رسد؟

- من فکر می‌کنم اگرهمه به‌خط امام عمل بکنند وبه قانون‌اساسی احترام بگذارند، این مشکلات در ایران بسرعت حل میشود. خط انقلاب، خط امام عبارت است از بعد ضد دیکتاتوری، ضد آمریکایی و ضد صهیونیستی و حاکمیت اسلام. ما اگر به این خط امام‌عمل کنیم و به قانون اساسی احترام بگذاریم و هرکسی مسئولیتی راکه پذیرفته، عمل بکند و هرکس دیگران راکه در خط انقلاب هستند احترام بگذارد، طبیعی‌است که بسیاری از مشکلات از بین خواهد رفت. اما مطلبی که بایستی توجه داشت این است، که انقلاب در یک شب و یک روز، یعنی در ۲۲ بهمن ۵۷ پیروز نشده است، در ۲۲ بهمن‌ماه مراحلی از پیروزی را ما گذرانده‌ایم. اگر بخواهیم انقلاب در همه ابعاد و زمینه‌ها پیروز و تکمیل بشود، احتیاج بزمان دارد، افرادی که در خط انقلاب هستند، وحدتشان بیشتر شود، نیروهای ضد انقلابی شناخته و تصفیه بشوند، بطوری که بتوانیم مسایل را حل کنیم.

موانع وجود خواهند داشت

● شوروی‌وطاغوتیان جهان مدنظر ما باشد، بخصوص اگرما در خط امام باشیم و مبارزه با آمریکا و مبارزات ضد امپریالیستی ادامه یابد، طبیعی است مشکلات بسیاری برای مابوجود بیاورند. محاصره‌اقتصادی بوجود می‌آورند، از آن طرف جنگ عراق علیه‌ایران را تحمیل میکنند. در کردستان توطئه می‌آفرینند. در خوزستان همینطور، پس‌فردا ممکن است در بلوچستان هم مشکلات بوجود بیاورند، عده‌ای‌براتور شخصی یا شخصیتی بکنند و کوشش بکنندکه نارضائیها را تبدیل‌به‌نارضایتی‌بکنند این مسایل هست. مادام که در خط اسلام و ضد امپریالیست بخصوص ضد امپریالیست آمریکا باشیم مشکلات را هم فراوان می‌بینیم. همچنین اینطور نیست که اگر مشکلات سیاسی و درونی حل بشود، دیگر مشکلات نداشته باشیم تازمانی که به دنبال حق و حقیقت باشیم، شیطان و نیروهای باطل برایمان مشکلات درست میکنند و اصلا دنیا صحنه نبرد حق و باطل است. در طول‌تاریخ حق‌وباطل در تضاد بودند و میانشان تصادم بوده و حالاهم هست و درآینده هم خواهد بود. این‌امکان ندارد که جامعه‌ای بدون مشکلات سیاسی، اقتصادی بخواهیم بوجود بیاوریم. بالاخره مشکل در هر شرایط زمانی به یک شکلی هست. نهایت این است که افراد بشر همیشه همه در خط حق باشند تا مشکل نباشد.

● چه می‌توان کرد، تا از داخل آسیب پذیر نباشیم؟

- بطور کلی انقلاب اینطور نیست که مکتبی به چند نفرباشد، انقلاب مامتکی است‌به میلیونها نفرازافراد مردم، مردم ما انقلابرا بشکل توده‌ای به پیروزی‌رساندند وهنوز هم این مردم وجوددارند و به‌مبارزه ادامه‌خواهند داد. در طول مبارزه افراد خوب باید هماهنگ و متحد بشوند، تا انقلاب حفظ شود. هراس از این نیست‌که اصل انقلاب از بین برود بلکه اصل مستحکم است ولی بامشکلات باید مبارزه کرد.

نامه‌ها، خواسته‌ها، گلایه‌ها

تلفن ۳۱۱۲۱۰
خط ارتباطی ما با شما
به استثنای پنجشنبه و جمعه و ایام تعطیل
همه روزه ۳ تا ۵ بعدازظهر

درصدمتری شهربانی خلخال، محروم از خدمات شهری

ماحدود صد خانواده که در مجاورت شهربانی زندگی میکنیم واولین خانه درست درصدمتری شهربانی خلخال قرار دارد، ازآب، برق وراه محرومیم. مسئولان شهری میگویند شما مدرکی برای شهر بودن این منطقه ندارید

آیا دردنیا ممکن است، خانواده‌ای درست درصدمتری شهربانی باشند و ولی از خدمات شهری محروم شوند (البته بغیرازما). چهکسی باید به بدبختی ما برسد؟ بالاخره، ماهم ایرانی و انسانیم.

رشیدبختیار زاده

با هزار و پانصد تومان چگونه زندگی کنم؟

شمارا بشرافتتان این یادداشت را چاپ کنید، محض انسانیت و محض توجه بحال‌یک طبقه‌بیچاره‌تر ازمستضعف. یککارمند بازنشسته هفتاد ساله هستم. باصداقت کار کرده‌ام و حالا در پایان زندگی سه هزار تومان از چهار هزاروپانصد تومان حقوق بازنشستگی را بابت کرایه‌خانه میدهم. باهزاروپانصد تومان واین گرانی وحشتناک من باچهار نفر عائله چگونه زندگی بکنم؟

دولت باید برای بازنشستگانی که خود و همسرشان فاقد مسکن میباشند سریعا فکری بکند. ماداریم نابود میشویم، پیش‌چه‌کسی شکایت ببریم؟

بازنشستگانی هستند که خانه شخصی و درآمدکافی دارند و خود وهمسرشان حقوق میگیرند. فرق است میان این کارمندان با کارمندان بازنشسته بی‌مسکن وفقیر وخانه بدوش. حالا که‌اینهمه آپارتمان و خانه متعلق مستضعفان مصادره شده چرا بفکر ماکه عمرمان را بصداقت درراه خدمت صرف کرده‌ایم نیستند؟

احمد صالحی کارمند بازنشسته

با پیروی از صبر ایوب متقاضی صاحب پیکان میشود!

نگارنده سادملوح و خوش باور به اعتماد آگهی شرکت‌ایران ناسیونال بمنظور رهائی‌از ایستادن‌در صفهای طویل اتوبوس، ۴۰ هزار تومان پول بی‌زبان خود را بامدارک خواسته شده‌طی چک تضمین شده بابت‌سفارشی درتاریخ ۵۹/۳/۲۳ به شرکت تقدیم کردم.

پس‌از گذشت ۶ ماه در تاریخ (۵۹/۹/۹) شرکت برای امضاء قرارداد پیکان دعوتم کرد. باخوشحالی به شرکت مراجعه و پس‌از امضاء و مبادله قرارداد، هنگام خروج به متن قرارداد دقیق شدم، دیدم تاریخ تحویل پیکان را (هفته سوم اردیبهشت سال ۱۳۶۱) تعیین کرده‌اند!

یاللعجب باورکردنی نیست! حتما اشتباه میکنم! مجددا به تاریخ خیره شدم، دیدم نوشته: هفته سوم اردیبهشت‌سال ۱۳۶۱، صحیح است بخدا، باور کنید از آخر استعداد داشتم دوشاخ قلمی روی سرم سبز میشد؟! گفتم آخر خوش انصافها از کجا معلوم من تا سال ۱۳۶۱زنده باشم؟ و حسرت پیکان سوار شدن را بگور نبرم؟ و این پیکان لعنتی نصیب یا ورثه نشود!

این‌نوع خدعه و نیرنگ قبل‌از انقلاب عادی بود ولی درحکومت اسلامی‌که زوال مظهر صحت‌و صداقت‌استوار است دیگر چرا؟ من نوعی اگر میدانستم ۲ سال بایدانتظار کشید تاصاحب پیکان شد، هرگز ۴۰ هزار تومان پول‌بی‌زبان خود را بدست زبانداران شرکت نمیدادم. ازماکه گذشت ولی ای‌عزیزهای شرکت‌ایران ناسیونال شمارا بحروان پاک امام امت قسم میدهم اعتماد مردم را بافریب سلب نکنید. بنده مفیددمدارم بهتراست تعهد خودتانرا نسبت به متقاضیانیکه ۴۰ هزارتومان اولیه را پرداخته‌اند انجام دهید، فروش نوبت دوم پیش کش.

شما قاچ‌زین‌را بگیرید، اسب سواری پیشکشتان! (ضمنا برای اثبات صحت عرایضم فتوکپی قرارداد تحویل رانیز ضمیمه کردم.)

کارمند بازنشسته اشغال شده - محمود میثوری‌فرد

توده‌ایها، پسرشهیدم را بخود منتسب‌کردند

پسرم مجید قالیباف، کارگر تراکتور سازی تبریز، منقضی خدمت سال ۵۶، بخاطر دفاع از اسلام و میهن بجنگ باکفار شتافته و شهیدشد. چندی بعداز طرف‌حزب توده خائن چندنفر بمنزل مامراجعه کردند و میگویند که ما ازطرف کارخانه آمده‌ایم و مشخصات شهیدمان‌را گرفته و سپس در روزنامه مردم شماره ۴۴۶ (۲۸ بهمن ماه) پسرم را‌بنام شهید حزب‌توده معرفی کرده‌اند.

اینجانب بخاطر حیثیت خانوادگی و آبروریزی خودو پسر شهیدم، اعلام جرم نمودهو تقاضای توقیف روزنامه و صاحب امتیاز آن راز محضر دادستانی کل انقلاب‌دارم.

پدرشهید-ابوطالب قالیباف

پشتیبانی خود را از وزیر کار انقلابی اعلام میداریم

جادارد از روزنامه‌های روشنگر و صدا و سیمای جمهوری اسلامی ایران که بنوبهٔ خودما را با افکار و برخوردهای صادقانهٔ وزیر کار انقلابی‌مان که بجرات میتوان گفت سهم بزرگی در بازتاب حقایق جامعه‌مان دارد، سپاسگزار باشیم وضمن آرزوی موفقیت، پشتیبانی خودرا از اقدامات انقلابی ایشان ابراز داریم.

و اینهمه، ما کارگران و کارمندان شرکت ساختمانی «مجد» را برآن میدارد تا بابهره‌گیری از برنامه‌های یاد شده و طرح مشکلات خود در آن رسانه‌ها و استفاده از همفکری و تجارب مقامات ذیصلاح، بخصوص وزیر کار محترم، بتوانیم بامشکلات برخوردی انقلابی داشته و در جهت افزایش تولید و خدمات که‌درنهایت، مبارزه باآمریکای جهانخوار و مشت محکمی است‌بر دهان توطئه‌گران گامهای منشترتری برداریم.

کارگران و کارمندان شرکت ساختمانی مجد

نه پول سهام را میدهد و نه جوابگو است!

شرکت تعاونی سازمان اداره کل ثبت احوال واقع در خیابان امام‌خمینی رئیس خوب و با ایمانی دارد ولی خوب نیست که از آنچه در شرکت تعاونی‌کارمندان آن شرکت میگذرد بی‌اطلاع بماند.

سالهاست شرکت تعاونی اداره‌کل ثبت احوال‌سهام پنجاه تومانی از کارمندان گرفته، و حال نه‌پول سهام رامیدهد ونه‌جوابگوست، و هروقت که مطالبه میشود میگویند پولها در اختیار شرکت تعاونی کارمندان وزارت کشور است و ما دخالتی نداریم و باید به آنجا مراجعه شود.

کریم بازیار - بازنشسته اداره‌کل ثبت‌احوال

مرکز تجمع قماربازان و معتادان تعطیل شد

اخیرا ستاد انقلاب اسلامی بندرانزلی باپک حرکت انقلابی، تنها باشگاه بیلیارد این شهررا که بصورت مرکز تجمع افراد قمارباز و معتاد درآمده بود وبوجود آمدن دعواها و قمه‌کشی‌ها در آن محل باعث ناراحتی کسبه واهالی میگردید، تعطیل نمود. اینک بعنوان یکی از کسبه از این اقدام انقلابی قدردانی مینمایم.

م - الف

بانوان نیز دعوت به همکاری شوند

چند روز قبل اطلاعیه‌ای در آن روزنامه چاپ شده بود مبنی برطرحی باهمکاری شهرداری تهران، مرکز تهیه و توزیع کاغذ و چوب وبرخی دیگر از ارگانها، جهت جمع‌آوری و استفاده مجدد از کاغذهای باطله.

در این شرایط که همهٔ ما بدون استثنا به نحوی در تلاش برای خودکفایی کشوریم، اجرای این طرح که هم‌اکنون در بسیاری از کشورهای جهان با موفقیت بمورد اجراء گذارده شده، قدمی موثر در راه پیشبرد این انقلاب‌مقدس است.جادارد بانوان کدبانو که خصوصا سروکارشان با کاغذها و پاکات باطله بیش از دیگران است نیز دعوت بههمکاری شوند، تاقطرات سودمند خودرا جهت موفقیت هرچه بیشتر این طرح‌ابراز نمایند.

یک خانم‌خانه‌دار

جرم پوشیدن چادر

آقابنویسید مرابه‌جرم پوشیدن چادر زدند. رفته بودم دانشگاه ببینم چه خبر است کتکم‌زدند. در محل‌سکونتم هم اراذل و اوباش مرا به خاطر پوشیدن چادر آزار می‌دهند. از روزی که آقای بنی‌صدر در دانشگاه سخنرانی کرده در محله ما ضد انقلاب دم گرفته‌و میگویند ما رئیس جمهورمترقی‌داریم و شماچادری‌هابایدبروید توی‌خانه‌هایتان. آقابخدا قسم من زمان شاه هم چادر سرم میگذاشتم اما کسی با من کاری نداشت حالا در جمهوری اسلامی روح کثیف رضا شاه در جامعه حلول کرده و توی‌خیابان ها به چادری ها ناسزا میگویند.

یک خانم چادری

چه کسی خوشحال شد؟

میخواستم از شرکت کنندگان در مراسم دانشگاه‌بپرسم که اصولا برنامه دانشگاه چه کسی را خوشحال میکند؟ آیا در حادثه دانشگاه از صد هزار نفر شرکت کننده، حتی یک نفر به نفع انقلاب اسلامی شعار الله‌اکبر داد؟

محمد علی انصاری پور

حالا چه شده

آقای رشیدیان در پائیزمیخواستید آقای ریاست‌جمهوری را استیضاح کنید، حالا چه شده که ایشان هم بطور تصادفی در دانشگاه حضور یافته است؟ ضمنا آقای‌خلخالی هم یادشان باشد چندی پیش گفتند که امام هم به آقای بنی‌صدر رای داده‌اند. از همه مهمتر امام همین اواخر فرمودند رئیس جمهور بقلب ها حکومت میکند. حالا چه شده که وضع شکل دیگری پیدا کرده است؟

مرتضی‌جوادیان

اشاره نکردند

چرا برادر رجائی در برنامه تلویزیونی خود اشاره‌ای به قضیه «کارت مامور ویژه نخست وزیری» در جریان برخورد در دانشگاه نکردند تا معلوم شود بالاخره چنین شخصی در جریانات مذکور شرکت داشته یا خیر؟

حسین موحد

افشا کنند

از نمایندگان مجلس، بخصوص آقای خلخالی‌که‌گفته است در مورد آقای رئیس‌جمهور افشاگری‌میکنم باید سئوال کرد: پس چه موقع افشاگری خواهند کرد؟ خوب هرچه هست بگویند و زودتر تکلیف مردم را روشن کنند.

محمد شوقی

برای نجات یك بیمار

بیماری در منزل داریم که نیاز شدید به قرص «کورومید» دارد. به هر داروخانه‌ای‌مراجعه‌بکنیم میگویند این قرص موجود نیست. استدعا دارم اگر داروخانه‌هائی هستند و این قرص را در اختیار دارند از طریق همین تلفن روزنامه بمن خبر بدهند و بیماری را نجات دهند.

ادیمی

چاقو زیاد تیز نشود

آقای بازرگان چندی پیش گفته بودند، در مجلس چاقوی آقای رئیس‌جمهور را تیز خواهم کرد، به عنوان یک موکل به ایشان عرض میکنم مواظب باشید چاقو آنقدر تیز نشود تا دست خودشان را هم ببرد!

حسین بالائی

چه کسانی بودند

از مسئولان دولت آقای رجائی سئوال میکنم: اگر آن جمعیت انبوه که روز ۱۴ اسفند در دانشگاه حضور یافتند جزو مجاهدین خلق یا گروه های دیگربودند، چرا ایشان نمایندگی در مجلس ندارند؟ اگر چنین نیست، چرا مردم را دستی دستی بطرف گروه ها سوق می‌دهید؟

منصور جعفری

مشکل مردم

ایرانیهای مقیم آمریکا را سیاهپوستان کتک میزنند، ایکاش دولتمردان به جای مطرح کردن مشکلات‌خود مقداری هم به مشکل مردم برسند.

محمد توحیدی

کف‌زدن جای تکبیر

درمملکتی‌باشعارالله‌اکبر انقلاب شده و هزاران شهید داده است روانیست کف زدن جای تکبیر را بگیرد.

قاسمپور

آگهی اصلاح مواد ۱۰ و ۱۱ اساسنامه و انتخاب عضو هیات مدیره در شرکت فیدار سهامی خاص ثبت شده بشماره ۷۴۱۷

باستناد صورتجلسه مجمع عمومی فوق‌العاده و عادی بطور فوق‌العاده مورخ ۵۹/۱۰/۱۴ شرکت مزبور ۱- مواد ۱۰ و ۱۱ اساسنامه در مورد مدیران و دارندگان حق امضاء بشرح مندرج در صورتجلسه اصلاح گردید ۲- خانم لوئیز شهربانی بسمت عضو اصلی هیات مدیره برای بقیه مدت به جای خانم شرلی شلدو داوید انتخاب گردید ۳- بشرح صورتجلسه هیات‌مدیره مورخ ۵۹/۱۰/۱۴ آقای جمیل‌سوفر بسمت رئیس و خانم لوئیز شهربانی بسمت نایب رئیس‌هیات مدیره انتخاب شدند و آقای جمیل سوفر بسمت مدیر عامل شرکت تا پایان مدت ماموریت هیات مدیره تعین شدو مقرر گردید که حق امضاء کلیه اسناد و اوراق بهادار و چکو قرارداد ها طبق ماده ۱۱ اصلاحی مکرر اساسنامه شرکتبا هریک از اعضاء هیات مدیره (جمیل سوفر یا یعقوب نونو یا خانم لوئیز شهربانی) بتنهائی با مهر شرکت معتبرباشد.

اداره ثبت شرکت ها و موسسات غیر تجاری تهران

آگهی تبدیل نوع شرکت و تغییرات دیگر در شرکت تولیدی غرق با مسئولیت محدود ثبت شده بشماره ۷۶۸۶

باستناد صورتجلسه مجمع عمومی فوق‌العاده مورخ ۵۹/۹/۲۷ شرکاء شرکت مزبور ۱- نوع شرکت ازبامسئولیت محدود به سهامی خاص تبدیل گردید ۲- اساسنامه جدید شرکت در ۳۴ ماده ۶ تبصره تصویب و جایگزین اساسنامه قبلی شد ۳- بنیاد مستضعفان به نمایندگی آقای عبدالعظیم اشکوری مدنائی و آقایان مرتضی سیف‌اللهی و سعیدمدالی برای مدت دو سال بسمت اعضای هیات مدیره انتخاب‌شدند ۴- واحد بازرس و حسابرسی بنیاد مستضعفان به عنوان بازرس اصلی شرکت برای مدت یک سال انتخاب گردید ۵- روزنامه اطلاعات جهت درج آگهی های شرکت تعین شد ۶- بشرح صورتجلسه هیات مدیره مورخ ۵۹/۹/۲۷ آقای عبدالعظیم اشکوری مدنائی بسمت رئیس هیات مدیره و آقای مرتضی‌سیف‌اللهی بسمت نایب رئیس و مسئول امور مالی‌و اداری و آقای سعید مدالی به عنوان عضو هیات مدیره و آقای امیر حسینی حجازی بسمت مدیر عامل شرکت برای مدت دو سال تعین شدند و کلیه اوراق و اسناد الزام آور و بهادار شرکت با امضاء مدیر عامل باتفاق یک نفر از اعضاء هیات مدیره با مهر شرکت متفقا معتبر خواهد بودو اوراق عادی شرکت را مدیر عامل به تنهائی امضا مینماید و ذیل ثبت تاریخ ۵۹/۱۱/۲۱ تکمیل امضاء گردید.

اداره ثبت شرکت ها و موسسات غیر تجاری تهران
آ-۱۹۵۵

آگهی تغییرات در شرکت ایران روف تایل سهامی‌خاص ثبت شده بشماره ۲۶۷۶۳

باستناد صورتجلسه مجمع عمومی عادی بطور فوق‌العاده مورخ ۵۹/۸/۲۹ الی ۵۹/۹/۱ شرکت مزبور ۱- بنیاد مستضعفان بنمایندگی آقای عظیم حسین‌وند موثقی و آقای ناصرالدین پشت کوهی و آقای سرکیس موسسیان به سمت اعضای اصلی هیات مدیره و آقای همایون محمودی اسکوئی بسمت عضو علی‌البدل هیات مدیره برای مدت دو سال انتخاب گردیدند ۲- بشرح صورتجلسه هیات مدیره مورخ ۵۹/۹/۱۶ آقای عظیم حسین‌وند موثقی به سمت‌مدیر عامل - آقای سرکیس موسسیان بسمت نایب رئیس هیات مدیره و آقای ناصرالدین پشت کوهی بسمت رئیس هیات مدیره و مدیر امور مالی شرکت تعیین شدند و مقرر گردید کلیه اسناد و اوراق تعهدآور شرکت متفقا به امضاء آقای عظیم حسین وند موثقی، وآقای ناصرالدین پشتکوهی‌رسیده وبا مهر شرکت ممهور گردد.

اداره ثبت شرکت ها و موسسات غیر تجاری تهران

آگهی انحلال درشرکت سهامی‌خاص ماشینهای‌کشاورزی اگریفارم نو ثبت شده به شماره ۳۴۹۹۰

برابر صورتجلسه مورخ ۵۹/۱۱/۱۲ مجمع عمومی فوق‌العاده شرکت مذکور منحل و آقایان حسن کاراندیش‌و محمد پور یزدانخواه به عنوان مدیران تصفیه انتخاب و آدرس مدیران و محل تصفیه شرکت تهران‌خیابان آزادی شماره ۱۹۱ میباشد.

اداره ثبت شرکت ها و موسسات غیر تجاری تهران

آگهی تصمیمات مجمع عمومی عادی سالیانه شرکت سهامی خاص گروه فرهنگی فرگام ثبت شده به شماره ۱۰۳۶۲

طبق صورتجلسه مجمع عمومی عادی سالیانه مورخ ۱۳۵۹/۱۰/۵ شرکت مزبور ۱- ترازنامه و حساب سود و زیان سال مالی ۵۸ و ۵۹ به تصویب رسید ۲- آقای علی صابر معاش بسمت بازرس اصلی و آقای حسین بیدار بهجت بسمت بازرس علی‌البدل برای مدت یک سال انتخاب شدند ۳- روزنامه کثیرالانتشار اطلاعات جهت‌درج آگهی ها و اطلاعیه های شرکت تعین گردید.

اداره ثبت شرکت ها و موسسات غیر تجاری تهران

اسامی شهداء حمله موشکی در اهواز

اسامی ۷نفراز شهدای حمله موشکی مزدوران عراقی به شهر اهواز مشخص شد.

براساس‌گزارش لیلاایزدپناه خبرنگار اعزامی روزنامه اطلاعات به جبهه های جنوب این شهدا عبارتند از: حمید کلانتر ۱۶ ساله، مرضیه‌کلانتر ۲۱ ساله، پری نوروزی، امیرصفا شوشتری، حسین شالباف، مهدی بیات ۴ ساله و پیرمردی بنام زرگران.

بمنظوررفاه‌حال مشتریان عزیز کلیه فروشگاههای بزرگ قدس
هرروزتاساعت
۷ بعدازظهر
وجمعه‌ها تا
۱ بعدازظهر
بازمی‌باشد

جمهوری اسلامی ایران
شهرداری تهران

بسمه تعالی

شهرداری تهران از همه مودیان محترمی که عوارض نوسازی را بموقع پرداخت و از این طریق شهرداری را در اجرای برنامه‌های مردمی یاری میفرمایند صمیمانه‌تشکر می‌نماید. ضمنا آدرس درآمد مناطق‌بیست‌گانه بشرح‌زیر اعلام میگردد.

درآمد	شهرداری	منطقه	۱ پل تجریش جنب سینما آستارا
درآمد	شهرداری	منطقه	۲ خیابان یوسف‌آباد میدان کلانتری
درآمد	شهرداری	منطقه	۳ خیابان دکتر علی شریعتی ساختمان سابق مدرسه‌عالی‌پارس
درآمد	شهرداری	منطقه	۴ خیابان پاسداران گلستان پنجم میدان هروی
درآمد	شهرداری	منطقه	۵ آریاشهر بین فلکه اول و دوم
درآمد	شهرداری	منطقه	۶ بلوار کشاورز صبای شمالی پلاک ۲۱۴
درآمد	شهرداری	منطقه	۷ خیابان عباس‌آباد خیابان پاکستان ساختمان قدیم کمیسیون ماده ۱۰۰
درآمد	شهرداری	منطقه	۸ نارمک میدان هفت حوض
درآمد	شهرداری	منطقه	۹ خیابان آزادی جنب پپسی‌کولا
درآمد	شهرداری	منطقه	۱۰ خیابان آزادی اسکندری شمالی پلاک ۲۹۴
درآمد	شهرداری	منطقه	۱۱ خیابان قزوین روبروی خیابان مخصوص
درآمد	شهرداری	منطقه	۱۲ میدان حسن‌آباد نبش خیابان ورزش
درآمد	شهرداری	منطقه	۱۳ میدان شهدا - خیابان حریرچیان
درآمد	شهرداری	منطقه	۱۴ خیابان پیروزی خیابان شکوفه خیابان کدخدائی‌پارک شکوفه
درآمد	شهرداری	منطقه	۱۵ خیابان پیروزی خیابان شکوفه خیابان کدخدائی‌پارک شکوفه
درآمد	شهرداری	منطقه	۱۶ خیابان یادآوران بعد از پمپ بنزین
درآمد	شهرداری	منطقه	۱۷ خیابان قزوین روبروی خیابان مخصوص
درآمد	شهرداری	منطقه	۱۸ اول جاده ساوه خیابان یافت‌آباد
درآمد	شهرداری	منطقه	۱۹ انتهای خیابان خانی‌آبادنو سابق
درآمد	شهرداری	منطقه	۲۰ شهرری خیابان ۲۴ متری روبروی سینما مرمر

روابط عمومی شهرداری تهران

توپخانه دوربرد عراق مناطق مسکونی دزفول را زیر آتش گرفت

چهارصدو سی ویکمین اطلاعیه ستاد مشترک ارتش جمهوری اسلامی ایران دیشب بدین شرح انتشار یافت:

بسمه تعالی - قسمتی از عملیات رزمندگان نیروهای مسلح جمهوری اسلامی ایران وچگونگی وضع جبهه‌های نبرد و شمه‌ای از جنایات مزدوران ارتش صدام در بیست وچهار ساعت گذشته به آگاهی هموطنان عزیز و انقلابی میرساند:

★ الف: جبهه های جنوب

۱- روز گذشته براثر آتش توپخانه وخمپاره‌اندازهای رزمندگان نیروی‌زمینی ارتش جمهوری اسلامی‌ایران تعدادی از مواضع و سنگرهای نیرو های عراقی و یک دستگاه لودر آنان در یکی ازجبهه‌های غرب دزفول منهدم وعده‌ای از نفرات کشته و زخمی شدند.

در جبهه اهواز نیز مواضع نیرو های متجاوز عراق زیر آتش شدید نیرو های قهرمان ما قرار گرفت که در نتیجه سه کامیون، دولودر و یک انبار مهمات دشمن منهدم و به آتش کشیده شد.

۲- در ساعت ۲۲/۳۰ دقیقه شب گذشته مزدوران ارتش عراق شهر های اهواز و دزفول‌راهدف حمله‌موشکی خود قرار دادند که در اهواز تعدادی از منازل مسکونی مردم ویران شد و عده‌ای زیر آوار ماندند و تاکنون دوازده تن از هموطنان دلاور اهوازی ما شهید وتعدادی نیز مجروح شده‌اند. در دزفول براثر اصابت موشک دشمن تعدادی‌خانه خراب و مسجدی که برادران‌بسیج در آن بودند ویران شد و در این حمله ددمنشانه مزدوران ۱۴ نفر بشهادت رسیده و ۱۵ نفر زخمی شدند.

۳- در جبهه آبادان بین مدافعان انقلاب اسلامی و نیرو های دشمن مبادله آتش توپخانه و خمپاره‌انداز وجود داشت. دراین عملیات نیرو های قهرمان ما موفق‌شدند یک تانک و یک کامیون حامل نفر، یک خودرو، دو قبضه خمپاره‌انداز ۸۲ میلیمتری، یک انبار مهمات، یک پاسگاه دیده‌بانی و تعدادی از سنگرهای‌اجتماعی‌وانفرادی دشمن را منهدم و عده‌ای از نیرو های عراقی را کشته ویا زخمی کنند. همچنین دلاوران مابه دو دستگاه تانک و چندین سنگر و تعدادی لودر دشمن که در حال فعالیت بودند آسیب وارد و فعالیت آنان را خنثی کردند.

روز گذشته مزدوران ارتش صدام چندین نقطه‌شهر آبادان را هدف آتش توپخانه و سلاحهای سنگین خود قرار دادند که درنتیجه دو نفر ازهم‌میهنان عزیزمان‌شهید وبیست و هفت نفر مجروح شدند.

ضمنا در این روز شهر آبادان چندین‌بار موردتجاوز هوائی هواپیماهای دشمن قرار گرفت که براثر آتش پدافند هوائی ما هواپیماهای متجاوز مجبور به فرارشدند.

★ ب: جبهه های غرب

۱- روز گذشته تبادل آتش توپخانه و خمپاره‌انداز در جبهه‌های‌غرب کشور ادامه داشت و شدت آتش در میمک و گیلانغرب‌سخت بیشتر ازسایر جبهه‌هابوده است. در جبهه مریوان نیروی زمینی ارتش جمهوری اسلامی‌ایران مواضع نیروهای عراقی‌را درپادگان بیاره زیر آتش‌توپخانه و سلاحهای سنگین خود قرارداد که تلفات و خسارات قابل ملاحظه‌ای به دشمن وارد شد.

۲- روز گذشته شهر ایلام مورد تجاوز هوائی هواپیما های عراقی قرار گرفت که براثر آتش پدافند هوائی رزمندگان نیروهای مسلح جمهوری اسلامی ایران عملیات آنان خنثی و هواپیماهای متجاوز مجبور به فرار شدند.

۳- در منطقه «سردشت» بازهم‌چهارده‌نفر غیرنظامی مسلمان عراقی خود رابه ژاندارمری جمهوری اسلامی ایران معرفی و تقاضای پناهندگی کردند. همچنین در روز گذشته سه نفر از نیروهای مسلمان ارتش عراق‌خود رابه سپاه پاسداران پاینگان در منطقه «نوسود» معرفی کردندو ازسوی برادران پاسدار به گرمی از آنان استقبال شد.

ستاد مشترک‌ارتش جمهوری اسلامی ایران

اطلاعیه سپاه

این اطلاعیه دیشب ازسوی روابط‌عمومی ستادمرکزی سپاه پاسداران انقلاب اسلامی در رابطه باحمله وحشیانه موشکی نیروهای صدام مزدور به شهرهای اهواز دزفول وایلام انتشار یافت:

بسم‌الله‌الرحمن‌الرحیم سبازدیگر دست جنایتکار آمریکا این شیطان پلید از آستین سر سپرده ونوکر خویش‌صدام کافر بیرون آمد ووحشیانه شهرهای قهرمان‌دزفول‌اهوازو ایلام را باموشک و بمب مورد حمله قرار داد

آمریکا پس از شکست تلاش برای مذاکره وسازش‌و بااستفاده از شرایطی که گروهکهای وابسته ومنافق وعوامل درخط امریکا در داخل بوجود آوردند مزدوران بعثی‌را وامیدارد تا مذبوحانه و وحشیانه موشکهای خویش را برسر مردم غیرنظامی و بیگناه ما فرو ریزد تا بلکه بتواند اراده همیشه استوار و قاطع امت ما را سست گرداند اما زهی خیال باطل.

سپاه پاسداران انقلاب اسلامی‌بادرک مسئولیت‌سنگین خود نسبت به جنگ ضمن همدردی با بازماندگان فاجعه حمله موشکی مزدوران بعثی اعلام میدارد که تا آخرین‌نفس درکنار امت و امام رزمنده و انقلابی خویش خواهدجنگید و اینگونه حملات را نشانه ضعف و شکست روحی‌دشمن است هرگز اراده او را سست نخواهد کرد.

جبهه مریوان

سنندج: رزمندگان ارتش جمهوری اسلامی ایران مستقر در مریوان پریروز پادگان «قدمسری» عراقرا بشدت با توپخانه زیر آتش قرار دادند. در این عملیات پنجاه‌درصد این پادگان عراقی، ۵ خودرو و تعداد زیادی‌از سنگرهای پیش‌ساخته دشمن منهدم شد و سی تن از نیروهای ارتش صدام کشته و عده‌ای‌از آنها زخمی‌شدند. بطوریکه تا ساعتها پس از پایان عملیات آمبولانسهای‌ارتش صدام‌مشغول جمع‌آوری کشته‌ها و مجروحین بودند.

یک گزارش دیگر حاکیست که روز هجدهم اسفندماه نیز چهار خودرو ارتش صدام مزدور در محور سلیمانیه به «ازیت» بوسیله مین‌هائی که از سوی پیشمرگان مسلمان عراق کار گذاشته شده بود بکلی منهدم و سرنشینان آنها نابود شدند. بگفته منابع موثق پیشمرگان‌مسلمان عراق‌اخیرا صدمات و تلفات سنگینی به افراد ارتش صدام در اطراف منطقه خرمال عراق وارد کرده‌اند.

جبهه های غرب

کرمانشاه - بگزارش دفترمرکزی خبرو خبرگزاری پارس امروز نبرد رزمندگان اسلام علیه نیروهای صدام مزدور در جبهه های میمک و گیلانغرب به شدت و در جبهه های زله‌زرد وسومار به‌طور پراکنده و درخط مقدم جبهه زهاب و ریژاب به‌طور رویاروئی باحمایت آتش توپخانه جریان دارد.

به اظهارفرمانداری اورامانات در سه روز اخیر بر شدت نبرد توپخانه در جبهه نوسود افزوده شده‌است.

پریشب و پریروز نیز درجبهه های زهاب، قصر شیرین، سیدصادق، کلینه، دیره، گیلانغرب، زله‌زرد، داربلوط و سومار نبردتوپخانه و درخطوط مقدم جبهه ها خمپاره انداز و سلاحهای سنگین و سبک دیگرادامه داشت.

در گیلانغرب مدافعان انقلاب اسلامی‌طی یک عملیات چریکی خساراتی به‌مواضع دشمن وارد کردندو یک اتومبیل تویوتای حامل مهمات آنان رانیز به غنیمت گرفتند. در زهاب نیز یک‌انبار مهمات، یک خودرو، پنج‌سنگر گروهی و یک موضع توپخانه بوسیله آتش‌بارهای نیروی زمینی ارتش جمهوری اسلامی‌ایران منهدم‌شدو درسومار جان برکفان اسلام سه سنگر گروهی افراد ارتش‌صدام رامنهدم کردندویک چادر مهمات دشمن به آتش کشیده شد.

یک گزارش دیگر حاکیست که پریشب ۲ فروند هواپیمای میگ متجاوز عراقی به‌آسمان چند منطقه درغرب از جمله کرمانشاه تجاوز کردندولی پیش‌از آنکه‌موفق به‌انجام ماموریت شوند پدافند هوشیار مدافعان‌انقلاب اسلامی آنها رامجبور به‌فرارکرد.

جبهه ایلام

ایلام- نبردتوپخانه و خمپاره انداز در بیست وچهار ساعت گذشته درجبهه های میمک، شورشیرین و کانی-سخت به‌شدت و درسایر جبهه های مرزی محور ایلام بطور متناوب جریان داشت.

روزگذشته رزم‌آوران ارتش اسلام بااجرای آتش دقیق توپخانه برروی مواضع دشمن در منطقه «هلاله» یک سنگردیده‌بانی، دوسنگر پیاده‌ویک موضع خمپاره انداز نیروهای صدام مزدوررا منهدم و ۶ تن‌از آنها را کشته وتعدادی رازخمی کردند.

پریروز نیز مدافعان انقلاب اسلامی در «نی‌خضر» باآتش موثر و هماهنگ چندسنگر انفرادی، دوسنگر اجتماعی یك خمپاره اندازویک موضع دیده‌بانی افراد ارتش صدام رابه آتش کشیدندو در نتیجه عده‌ای از فریب خوردگان متجاوز کشته‌وزخمی شدند.

در همین منطقه براثر اجرای آتش دقیق توپخانه رزمندگان اسلام یک‌موضع تانک دشمن منهدم‌و تمامی خدمه آن به‌هلاکت رسیدند.

در منطقه شورشیرین نیز پریروز رزمندگان غیور ژاندارمری‌جمهوری اسلامی‌ایران باخمپاره انداز یک سنگر دیده‌بانی دو سنگر پیاده ویک موضع خمپاره انداز دشمن را منهدم‌و تعدادی ازآنها راکشته و زخمی کردند.

براساس گزارش دیگری از خط مقدم جبهه های ایلام دشمنان اسلام در بیست‌و چهار ساعت گذشته‌بطور پراکنده بااجرای بی‌هدف آتش توپخانه وخمپاره انداز ارتفاعات و مناطق مرزی‌ایلام راموردحمله‌قرار دادندکه براثر آن یک‌تن از رزمندگان ارتش اسلام ازناحیه کمر مجروح شدوبرای مداوابه یکی ازبیمارستان های ایلام انتقال یافت.

رزمندگان حماسه‌آفرین جبهه‌های ایلام علیرغم تلاشهای مذبوحانه دشمن برتری و کنترل کامل جبهه های ایلام رادراختیار دارند.

فرار بمب‌افکن های عراق

ایلام‌ساعت ۲۲/۳۲ دقیقه پریشب چندهواپیمای متجاوز عراقی که به‌قصد بمباران شهر ایلام حریم‌هوائی این‌شهر را مورد تجاوز قرارداده بودند در نتیجه‌هشیاری وایجاد سد آتش پدافند مستقر در منطقه پس از ریختن بمب های خود در ارتفاعات خارج‌از شهر ایلام مجبور به فرار شدند.

به‌اظهار چندتن از رزمندگان پدافند یگانهای‌مستقر در منطقه بمب‌افکنهای ارتش صدام که در ارتفاع‌بسیار زیاد پرواز می‌کردند چهار بمب در دو منطقه ارتفاعات خارج از شهر نزدیک گورستان این شهر پرتاب کردند. نیرو های پدافند همچنین علت ناموفق ماندن عملیات پریشب جنگنده های دشمن را رعایت مقررات خاموشی از سوی مردم دانستند و از اهالی مسلمان و غیور ایلام خواستند تابارعایت کامل خاموشی در ساعت های آینده حمله احتمالی ارتش صدام را خنثی کنند.

بنابه این گزارش مردم ایلام پس از دفع حمله هواپیماهای دشمن ورفع خطر به خیابانها ریختند و با روحیه بسیار عالی شعار میدادند «بگفته خمینی ما همه مرد جنگیم، صدام تاجوانمرد بجنگ تا بجنگیم» و بدین ترتیب انزجار خودرا از رژیم صدام کافر که در روزهای آخر حیات منحوس خود از حمله به نقاط مسکونی همچنان ابائی ندارد و مسلمانان ایرانی را با بمب‌های روسی به خاک وخون میکشد اعلام داشتند.

جبهه اهواز - سوسنگرد - دزفول

تعداد شهدای حمله موشکی دیشب‌جنایتکاران‌صدام مزدور به شهر اهواز تا ساعت ۱۶ و ۳۰ دقیقه دیروز با بیرون آوردن چند جسد دیگر از زیر آوار به ۱۲ نفر رسید و تلاش برای خارج ساختن سایر اجساد همچنان ادامه دارد. براساس همین گزارش تعداد مجروحین این حادثه جانگداز نیز ۲۱ تن اعلام شده است. گزارش خبرنگاران‌همچنین حاکی است که نیروهای‌صدام‌مزدور در پی‌حمله موشکی پریشب به شهر مقاوم و قهرمان دزفول مقارن ظهر دیروز نیز با توپخانه دوربرد نقاط مسکونی این شهر را هدف قرار دادند. بنابه‌اظهار یک مقام مسئول در سپاه پاسداران دزفول براثر این حمله خساراتی به مردم بیگناه و غیرنظامی این‌شهروارد‌آمد.

در ۲۴ ساعت گذشته نبرد در جبهه‌های مختلف‌خوزستان نیز همچنان ادامه داشت و بنابه اظهار سخنگوی ستاد امدادپزشکی خوزستان طی این مدت هشت مجروح از جبهه های اطراف اهواز و سوسنگرد پس از انتقال به بیمارستان های اهواز تحت درمان قرار گرفتند. در این درگیریها یکی از مدافعان سلحشور ما در جبهه محمدیه جان خود را فدای اسلام کرد و پیکر پاکش به اهواز منتقل‌شد.

جبهه های جنگ

نتایج عملیات اوضاع در جبهه‌های مختلف آبادان و خونین شهر در روز چهارشنبه بیستم اسفند ماه بدین‌شرح بوده است:

در حوالی کارخانه شیر پاستوریزه و محور جاده آبادان- ماهشهر در تبادل آتش یک دستگاه نفر بر زرهی، یککامیون‌حامل مهمات، یکدستگاه خودرو، یک سنگرخمپاره‌انداز و شش سنگر گروهی دشمن نابود شد و عده‌ای از سربازان ارتش صدام کشته و زخمی شدند.

در یکی از جبهه‌های آبادان مواضع دشمن درداخل خاک عراق هدف قرار گرفت و یک انبار مهمات و چهار سنگر دشمن در روستای صبیبه، منهدم شد.

علاوه بر تلفات وارده به دشمن دراین منطقه در حمله توپخانه ما به منطقه «کوت الزین» عراق بیش از بیست تن از افراد ارتش صدام کشته و زخمی شدند.

چند میگ عراقی که قصد تجاوز به حریم فضائی شهر راداشتند در نتیجه آتش پدافند هوائی ناگزیر ازفرار شدند.

دشمن نقاط مسکونی آبادان و اروند کنار را زیر آتش توپخانه قرار داد که در جریان آن پنج نفر شهید و ۴۳ تن زخمی شدندو ۹خانه مسکونی و هتل و مغازه ویران شد در جبهه خونین شهر دلاوران ما یک انبار بزرگ مهمات دشمن را منفجر وده تن از سربازان دشمن را که در گمرک خونین شهر مستقر بودندنابود کردند این نبرد پنج ساعت به درازا کشید.

تصحیح خبر رادیو

ستاد امنیت شهر اهواز در مورد خبر حمله موشکی به اهواز که در بخش خبری ساعت ۸ رادیو پخش‌گردید ساعت ۱/۵ بعد از ظهر دیروز اعلام کرد: دیشب (پریشب) سه موشک به شهر اهواز شلیک شده و نه دو موشک. موشکها نیز از نوع ۳ متری بوده‌اند نه ۹ متری. پخش‌خبر حمله‌باموشک۹متری خاطره بیش از صدشهید دزفول را تداعی میکند و این خود باعث هراسان شدن مردم اهواز و کسانی که در صددند به خانه‌هایشان باز گردند، میشود.

از موشکهای پرتاب شده ۲ موشک به یک محل و سومی به محل دیگری اصابت کرده است. تعداد شهدا نیز تاکنون (ساعت ۱۳) تنها ۹تن بوده است و نه ۱۱تن.

بررسی وضع جبهه ها در حضور رئیس جمهوری

وضع کلی جبهه‌های جنگ ظهر دیروز درجلسه‌ای دراستان خوزستان وبا حضور دکتر سید ابوالحسن بنی‌صدر رئیس جمهوری وفرمانده کل قوا موردبررسی قرار گرفت.

دراین جلسه که دکتر مصطفی چمران نماینده‌امام در شورای عالی دفاع، تیمسار سرتیپ فلاحی جانشین رئیس ستاد مشترک ارتش جمهوری اسلامی ایران، تیمسار سرتیپ ظهیرنژاد فرمانده نیروی زمینی، سرهنگ نکوری وزیر دفاع وفرمانده نیروی هوائی، سرهنگ فروزان فرمانده ژاندارمری کل‌جمهوری اسلامی ایران، جانشین فرمانده نیروی زمینی وچندتن‌دیگر ازفرماندهان نظامی وسپاه‌پاسداران انقلاب‌اسلامی مستقردرخوزستان شرکت داشتند، ابتدا گزارش عملیات افراد نیرو های مسلح جمهوری اسلامی ایران در جبهه‌های نبرد حق علیه باطل بوسیله فرماندهان آنها مطرح شد وپس ازآن وضع کلی جبهه‌های جنگ ونحوه مقابله و رویاروئی افسران، درجه‌داران، سربازان،پاسداران انقلاب‌اسلامی ونیروهای مردمی باافراد مزدور ارتش بعث عراق‌مورد بررسی وتبادل‌نظر قرار گرفت و تصمیمات لازم‌اتخاذشد.

مسابقه فوتبال پرسپولیس فردا با حضور رئیس جمهوری انجام میشود

با حضور دکتر ابوالحسن بنی‌صدر، رئیس جمهوری و فرمانده کل قوا ساعت ۱۵ روز جمعه (فردا) یک مسابقه دوستانه بین تیم فوتبال پرسپولیس تهران و تیم‌منتخب ارتش جمهوری اسلامی‌ایران در امجدیه برگزار میشود. درآمد حاصله از فروش‌بلیت این‌مسابقات بخانواده‌شهدای ارتش جمهوری اسلامی اختصاص خواهد یافت.

دراین گونه وقایع آن طرفی رسوا می‌شود که برای خدا عمل نکرده است

بقیه از صفحه ۷

نمی‌کردم و می‌توانستم مثل بقیه مجلب قلوب، بکنم وبجای آنها خود این نقشها را انجام بدهم و شما میدانید وخود هم گفته‌اید که بیشتر و بهتر از دیگران، این کارها ازعهده ما برمی‌آید، بمصلحتکاری هم اعتراض نمی‌کردم و می‌توانستم همه امور را درقبضه دربیاورم و هرچه میخواهم بکنم.

شما این را میدانید. پس انصاف بدهید وقتی این کارها را نمی‌کنم و در وضعی قرار گرفته‌ام، لابد از روی عقیده عمل کرده‌ام. کمی هم بوضع جامعه بنگرید، میزان افزایش نارضائیها و مشکلات را ببینید و خطرهایی راکه جمهوری را تهدید میکند، ببینید آنوقت بنویسید، تاببینیم جواب شما به پاسخ اینجانب چیست.

امیدوارم از عهده تکلیفهایی که نوشتن نامه برعهده شما قرار داده است و نمایندگی‌ای که اینجانب میدهم، خوب برآئید و براساس وقت واقعیت آنچه را که واقع شده است، بگوئید.

یک مساله دیگر را هم که میخواهم شما درباره آن تحقیق کنید، مساله گارد است که بشدت درباره آن علیه تبلیغ میشود، و در چند روزنامه با عکسهایی با تفسیر و شرح خلاف کوشش دارند بگویندکه گارد ریاست‌جمهوری وجود دارد و این گارد در آنروز مردم بیدفاع، راگرفته و زده است.

مثلا در کیهان در زیر نامه شما، عکس چاپ شده است که ازهرحیث گویا میباشد. شما در این عکسها دقت کنید و بعد هم تحقیق کنید و ببینید آنچه تحت عنوان حفاظت تشکیل شده است، چند نفر همراه رئیس جمهور دارد؟ چون اینها جنبه سری دارد و من نمی‌خواهم در اینجا بگویم. اما شما تحقیق کنید تا بر شما معلوم شود و بعد هم با شجاعت و صراحت اسلامی این را اعلام بکنید که آن روز در دانشگاه چند نفر بوده‌اند و در کجا بوده‌اند. و آیا اینطور که اینها میگویند و می‌نویسند و ازخدا هیچیم نمی‌ترسند، گاردی داشته‌ام؟ و این گارد رفته‌و این‌اشخاص را زده است؟

واین را هم بگویم که اگر چنین گاردی وجودمی‌داشت با توجه به اینکه امام این سال را سال امنیت گفته‌اند و رئیس جمهور را مسئول امنیت قرار داده‌اند و فرمانده کل قوا نیز قرار داده‌اند و با توجه به اینکه امنیت یک جمع بزرگی در آنجا بخطر افتاده بود، در صورت لزوم به آنها می‌گفتم که متجاوزین به مردم را دستگیر کنند.

اما خوشبختانه یا بدبختانه چنین گاردی وجودندارد و ناگزیر از پلیس خواستم که حفظ امنیت را بعهده بگیرد. شما حتی این مطلب را تحقیق کنید بهبینید قبل از این سخنرانی از همه نهادهایی که باید حفاظت وامنیت را بعهده بگیرند خواسته شده است در دفتر ریاست جمهوری حاضر بشوند و برای امنیت ۱۴ اسفند از پیش تدابیری بیاندیشند یا خیر؟ و چه نهادهایی آمده و چه نهادهایی نیامده‌اند. وبالاخره، تحقیق کنید وببینید که آمدن این عده به دانشگاه در کجا سازمان پیدا کرده است.

اینک که‌رفع شبهه در مورد مقدمات از شما شد و معلوم شد در واقع همانطور عمل شده است که شما در نامه خود پیشنهاد کرده‌اید امیدوارم رفع این شبهه نیز شده باشد که خود به ضدنهاد ریاست جمهوری عمل نمی‌کنم، این تحقیقات را در زمینه هایی که گفتم بکنید. امیدوارم حقیقت را هرچه می‌بینید با صراحت بگوئید.

جمهوری امروز در لحظاتی است ،در دقایقی‌است که بیان حقایق می‌تواند آن را نجات بدهد و کتمان حقیقت می‌تواند آن را از بین ببرد و شما به حکم نامه‌ای که‌نوشته‌اید و مسئولیتی که برعهده شما افتاده است و اینجانب نیز به شما نمایندگی که برعهده‌چرا که در محلی قرار گرفته‌اید که بیان حقیقت‌از سوی‌شما می‌تواند مایه نجات جمهوری بشود و کتمان حقیقت و یا دوپهلو بیان کردن آن می‌تواند به سقوط جمهوری بیانجامد.

باری‌فعلا سخت مشغول جوسازی هستند و یکطرفه هرچه میخواهند میگویند. اما حقیقت خود را از لحظه اول آشکار کرده است و با استقامت، آشکارتر نیز می کند. از خدا میخواهم که شما را در تحقیق بحقیقت برساند و شما با صراحت آن را بیان کنید.

یک گزارش و یک نوار نیز که فعلا قابل انتشار نیست برای‌شما می‌آورند که مسائل رابرای شما روشن‌تر می کند. خود ملاحظه کنید حقیقت چه بوده است؟ و در رادیو و تلویزیون چگونه وانمود کرده‌اند و چه خطری بخواست خدا از سرهمه گذشته است؟

برادر عزیز

خداوند امتحانی قرار داده است وآن اینکه در اینگونه وقایع آن طرفی رسوا میشود که «لله» عمل نکرده باشد. صبر می کنیم تابه‌بینیم که حقیقت «که» را رسوا می کند.

قانون بازسازی بزودی در آموزش‌وپرورش پیاده می‌شود

پیش‌از ظهر دیروزسمینار مشترک مدیران کل آموزش و پرورش استانها ومسئولان امتحانات و مقامات اجرائیه برنامه‌ریزی وزارت آموزش و پرورش با حضور حجت‌الاسلام دکتر محمد جواد باهنر وزیر آموزش‌وپرورش در باشگاه فرهنگیان تهران گشایش یافت.

در این سمینار پس از تلاوت آیاتی چند از قرآن مجید دکتر باهنر وزیر آموزش و پرورش طی سخنانی گفت: متاسفیم از اینکه طی سه ماه گذشته فرصتی نبود، تا ازنزدیک باکلیه همکاران عزیز در استانها یکجا جمع شویم، اما طی همین مدت ۱۰استان مورد بازدید قرار گرفت و با فرهنگیان و مردم نیز گفتگو های سازنده‌ای داشتیم.

وی گفت: این اصل فراموش نشود که در این شرایط‌حساس انقلاب‌اسلامی رسالت اساسی ما اسلامی کردن محیط های آموزشی و استقرار تربیت اسلامی در محیط های آموزشی است، انقلاب اسلامی ماازطرف گروهکها و سیاست های وابسته به بیگانه مورد شدیدترین و ناجوانمردانه‌ترین حملات قرار گرفته است وکوچکترین‌مسامحه‌ای برای مومنان‌به انقلاب و متعهدان راستین مسلمان پذیرفتنی نیست.

برای ما روشن است که راه اسلام و راه‌حق و راه عدالت دوراه‌امام‌متبلور‌است. بهمین دلیل باید بهترین چهره های انقلابی ومسلمان ومتعهد مسئولیت واحد های آموزشی را بعهده بگیرند آنها که‌صالحتر، مبارزتر، و با ایمانترند، مسئولیتهای اساسی را عهده‌دار باشند.

وزیر آموزش و پرورش در مورد مسئله بازسازی وپاکسازی گفت: انشاءالله‌لایحه بازسازی که از تصویب مجلس گذشته برای اجرا ابلاغ خواهد شد وبراساس مصوبات مجلس شورای اسلامی به پرونده های موجود رسیدگی شده و تکلیف همه روشن میشود. ما باید ازافراد دقیق،منصف و قاطع دعوت کنیم مقدمات امر را فراهم کنند تا‌بلافاصله پس ازتصویب‌لایحه بازسازی سریعا به پرونده‌هارسیدگی شده واحکام قطعی در این مورد صادر شود.

دکترباهنر در موردگزینش‌معلمان‌جدید گفت: در این زمینه به‌علت حساسیت موضوع نهایت‌دقت باید بکار گرفته شود. ما مسئولیت سنگینی برعهده داریم زیرا با افزایش دانش آموزان ورشد آنها درمقاطع مختلف هرسال حداقل نیاز به پنجاه هزار معلم جدید احساس میشود که باید در انتخاب و گزینش این افراد طبق ضوابط محکم واسلامی دقت کرد وبرای تربیت‌معلم تلاش ما این است که یک سازمان وسیع تربیت معلم با استفاده از تمام‌ظرفیت تربیت دبیر دانشگاهها بوجود آوریم وبا برنامه ریزی دقیق‌بتوانیم جوابگوی نیاز های‌این‌رشته باشیم. پیشنهادات شما، مدیران کل آموزش و پرورش استانها، در این زمینه می‌تواند راهگشا باشد.

دکتر باهنر در مورد امور تربیتی مدارس گفت: باید یک حرکت تربیتی صحیح اسلامی در سراسر کشور بوجود آید و این نهاد به صورت یک جریان قاطع اسلامی و متعهدانه باتشکیل کتابخانه، برگزاری‌آموزش نماز جماعت، امورفوق‌برنامه، دعوت و نظرخواهی از اولیاء دانش آموزان و نمایش‌فیلم و اسلاید و نمایشنامه رازیر نظر بگیرد و بتواند‌امورخود را با بسیج مربی بهداشت، هلال‌احمر وسایر نهاد های تربیتی هماهنگ سازد. طرحی نیز براین اساس در دست تهیه است که برای هر۲۵۰ نفر دانش آموز یک مربی تربیتی داشته باشیم.

استخدام فوری
تعدادی دوشیزه و بانوجهت کار نهارپزی تلفن ۷۹۸۶۵۱
آ-۲۰۴۲

دنیای ورزش شنبه‌ها منتشر میشود

مجالس ترحیم

باکمال تاسف وتاثر درگذشت شادروان حاج شعبانعلی‌پور منوچهری را به‌آگاهی خویشان ودوستان میرساندمجلس ترحیم زنانه ومردانه آن فقید سعید از ساعت ۳ الی۵ بعد از ظهر روز جمعه ۱۳۵۹/۱۲/۲۲ درمسجد جاوید واقع‌در خیابان دکتر شریعتی ایستگاه عوارضی برگزار میگردد.

اکبر پورمنوچهری، محمد پورمنوچهری، پرویزپور منوچهری، خانواده‌های وابسته پورمنوچهری، فراهانی، جواهری، جهان‌تاب، فرهادفر، زمانی‌فر، حاج اسمعیلی، مستشاری، حاجی‌پور، محمدی، حدادیان.

آ-۱۸۱۴۹

اطلاعات - مصیبت وارده را بعموم خانواده های عزادار تسلیت میدهد.

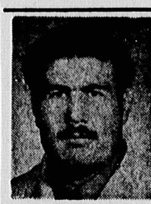

باکمال‌تاسف وتاثردرگذشت شادروان حاج عبدالله قرمگزلو را باطلاع بستگان و دوستان میرساندمجلس ختم آن مرحوم روزجمعه ۵۹/۱۲/۲۲ از ساعت۲ الی ۵ بعد از ظهر در مسجد حسنی واقع در خیابان سی متری‌نیروی هوائی‌ایستگاه سنگکی خیابان حافظیه مسجد حسنی و ضمنا مجلس‌ختم دیگری در روز شنبه ۵۹/۱۲/۲۳ از ساعت ۲ الی۴بعداز ظهر درخیابان‌خاوران ایستگاه امیر سلیمانی وارد خیابان خواجه کرمانی مسجد امام حسن العسگری برگزار میشود.

خانواده‌های: قرمگزلو، گلزاری، کریمی، حسینی.

آ-۱۸۱۷۵

اطلاعات - مصیبت وارده را به‌خانواده‌های عزادار تسلیت میدهد.

بانهایت تاسف درگذشت بانو حاجیه عزت‌الملوك رحیمی لاریجانی را باستحضار کلیه بستگان و دوستان میرساند، هزینه ختم صرف امور خیریه خواهد شد و مراسم شب هفت روز جمعه ۲۲ اسفند ماه جاری از ساعت ۲الی ۵ بعد ازظهر در منزل شخصی آن مرحومه واقع در خیابان قدیم دربند خیابان ظهیرالدوله کوی لاریجان پلاک ۱۴ برگزار خواهد گردید:

فیاض لاریجانی، رحیمی لاریجانی، محیط لاریجانی، وحدتی‌لاریجانی، رادگان وسایر خانواده های وابسته و دوستان.

اطلاعات - مصیبت وارده را به خانواده‌های عزادار تسلیت میدهد

خانواده‌های ملکی، صدقی، لیقوانی، فتوحی، جهانشاهی وسایرخانواده‌های وابسته.

باکمال تاسف درگذشت مرحوم ابراهیم ملکی را به استحضار فامیل و دوستان و آشنایان میرساند مجلس‌ختم آن مرحوم روز شنبه ۵۹/۱۲/۲۳ از ساعت ۱۲الی ۱۴ در خانقاه صفی‌علیشاه برگزار خواهد شد.

آ-۱۹۵۳۱

اطلاعات - مصیبت وارده را به خانواده‌های عزادار تسلیت میدهد.

اناالله وانااليه راجعون

بانهایت تاثر وتاسف درگذشت بانوی نیکوکار ومتقی مرحومه بانو فاطمه زندیه والده مکرمه سرهنگ علی‌اصغر کلهر را باطلاع دوستان واقوام وهمشهریان محترم‌بیجاری میرساند مراسم ختم آن شادروان از ساعت ۴ تا ۶ بعد از ظهر روز شنبه ۵۹/۱۲/۲۳ در خانقاه صفی علیشاه برگزار میگردد امید است با تشریف‌فرمائی خود روح آن‌مرحومه را شاد وتسلای خاطربازماندگان را فراهم آورید.

خانواده‌های: کلهر، حاج فراهانی، منظوری، حاج منصوری، علیزاده، سلطانی‌فر، حاج‌هادی، گلپایگانی، معتمدی و سایر خانواده‌های وابسته.

آ-۱۹۵۵۱

اطلاعات - مصیبت وارده را به خانواده‌های عزادار تسلیت میدهد.

شهادت‌فرزندی بزرگ شهید حاج یدا... مردپیشه عضو واحداصناف‌حزب جمهوری اسلامی که بااراده‌ای آهنین و خستگی‌ناپذیر باشناختی وسیع از راه آزادگی و مکتب تشیع به رهبری امام عزیزمان خمینی عزیز ازپای ننشست و جان خودرا در راه تداوم انقلاب اسلامی‌در نبرد حق وباطل بدست یزیدیان زمان درسرپل ذهاب ایثار نمود بههمه همرزمانش وخانواده وی‌تبریک گفته‌و تفقدنامش را تسلیت می‌گوئیم باشد کهما ادامه‌دهنده راه او باشیم. مراسم بزرگداشت شهادتش روز پنجشنبه ۵۹/۱۲/۲۱ از ساعت ۳ الی ۵ بعداز ظهر درمدرسه عالی شهید مطهری‌با سخنرانی برادر رزمنده استاد جلال‌الدین فارسی برگزار می گردد.

ضمنا مراسم شب هفت در روز جمعه ۵۹/۱۲/۲۲ از ساعت ۱ الی۳ بعداز ظهر درسالن شماره ٤ بهشت زهرا برقرار میباشد. وسیله ایاب وذهاب راس ساعت ۱۲/۵ در منزل آن شهید واقع درخیابان مصدق خیابان منیژه‌خیابان انتظام آماده میباشد.

ستاد بزرگداشت شهدا، روابط عمومی حزب جمهوری اسلامی، اعضاء دادستانی کل انقلاب اسلامی، اعضاء دادسرای انقلاب اسلامی مرکز، اعضاء دادستانی کل‌انقلاب مبارزه بامواد مخدر، اتحادیه فروشندگان چوب وفیبر و سه‌لائی، شرکت تعاونی تهیه و توزیع فرآورده‌های چوبی.

آ-۱۸۱۷۱

اطلاعات - مصیبت وارده را به خانواده‌های عزادار تسلیت میدهد.

بانهایت تاسف وتاثر درگذشت مادر مهربانمان بانو صدیقه فائز را باطلاع بستگان وآشنایان میرساند. مجلس ترحیم مردانه وزنانه روز جمعه ۵۹/۱۲/۲۲ از ساعت‌یک بعدازظهر در مسجد حضرت امیر واقع در خیابان کارگر (امیرآباد شمالی) روبروی پمپ بنزین برگزار می‌شود.

شفیعه، اشرف، روح‌انگیز، دکتر جبار، دکتر عباس‌فائز، خانواده‌های وابسته لیلی‌آبادی،کریمی، اروجچیان،محمدی، دومیرانی، نقیبی، پایدار، حمید فائز، معصومی، صدیق اهرابی.

آ-۳۵۴۵۹

اطلاعات - مصیبت وارده را به خانواده‌های عزادار تسلیت میدهد.

اناالله وانااليه راجعون

بانهایت تاثر وتاسف درگذشت عبدالحمید کلانتری نظری را باطلاع دوستان و آشنایان محترم میرساند مجلس‌ترحیم زنانه ومردانه روز جمعه ۵۹/۱۲/۲۲ از ساعت ۳تا۵ بعداز ظهر در مسجد چاپار واقع در خیابان ۱۷ شهریور ایستگاه کلانتری منعقد است.

خانواده‌های کلانتری، علوی، رهبر، داروغه، جمشیدی، فراهانی برزآبادی، رخشان، شادپور، دهیاتی و سایر خانواده‌های وابسته.

آ-۱۹۵۵۳

اطلاعات - مصیبت وارده را به خانواده‌های عزادار تسلیت میدهد.

بانهایت تاثر وتاسف مرگ نابهنگام شادروان آقای‌اصغر علی نورانی را باطلاع دوستان و آشنایان میرسانیم.

مجلس ترحیم آن‌مرحوم روز یکشنبه ۲۴ اسفند از ساعت ۲ الی ۴ بعداز ظهر در مسجد ارک واقع در میدان ارک برگزار میگردد.

خانواده‌های: نورانی، پنجروانی، کانجی، علی‌دیناء، همانی، کمالیا، مکانی، علی‌باشی، برداشی.

آ-۱۹۵۶۶

اطلاعات - مصیبت وارده را به خانواده‌های عزادار تسلیت میدهد.

از شمار دو چشم یکتن کم
وزشمار خرد هزاران بیش

بانهایت تاسف ارتحال وسیر درمعراج حقایق به‌عالم ملکوت پدر بزرگوار عالم ربانی حضرت عبدالمجید مدرس اصولی مجتهد واستاد مسلم معقول ومنقول راکه صیت شهرت او ازنظر علمی وزهد وتقوی در کشورهای‌اسلامی (منشاء تحصیل آن مرحوم) بشهادت شاگردان آنحضرت مورد اتفاق بود باطلاع خویشان نسبی وسببی‌وهمشهریان محترم‌مقیم تهران میرساند هرچند اهالی محترم‌شهرسنندج جمعا عزادار رحلت‌آن‌شادروان بودند ومجالس ختم‌مبسوطا برپا گردید مجلس یادبود زنانه ومردانه در خانقاه صفی علیشاه روز شنبه ۵۹/۱۲/۲۳ از ساعت ۱۰ تا۱۲صبح‌منعقد می گردد.

دکتر محمد اصولی

بانهایت تاثر رحلت حضرت عبدالمجید مدرس اصولی را باطلاع دوستان وهمشهریان محترم میرساند مجلس ختم آن‌مرحوم روز شنبه ۵۹/۱۲/۲۳ ساعت ۱۰ تا۱۲صبح در خانقاه صفی علیشاه منعقد می‌باشد.

خانواده‌های: معتمد وزیری، صادق وزیری، آصف وزیری، صدیق وزیری، صحافی، علوی، مجتهدی، مدرس گرجی، امام مردوخ، صابر، آدمی، اسکندری، قادرمرزی، شیخ احمدی، فاطمی، وطن‌دوست، رحیمی، غریب‌نژاد، وسایر خانواده‌های وابسته.

آ-۱۹۵۵٤

اطلاعات - مصیبت وارده را به خانواده‌های عزادار تسلیت میدهد.

تسلیت

جناب آقای دکتر جبار فائز

باکمال تاسف وتاثر درگذشت مادر گرامیتان را تسلیت گفته از خداوند برای شما وبازماندگان سعادت و سلامت آرزو می‌نمائیم.

علیرضا بلوری و بانو

همکار و خواهر عزیز خانم زرین‌خامه

بانهایت تاثر وتاسف فوت پدر گرامیتان را بشما و خانواده محترمتان تسلیت می‌گوئیم بقاء عمر شما وخانواده محترم را از خداوند یکتا مسئلت داریم.

کارکنان تدارکات شرکت جنرال موتورز

آ-۳۰٤۱

با نهایت تاسف وتاثر مصیبت واردهرا به‌خانواده‌های محترم هرندی و فرهنگفر تسلیت می‌گوئیم.

کانون هنری فرهنگی چاووش

آ-۱۸۱۷۷

جناب آقای مصطفی رجائی

با نهایت تاسف مصیبت وارده را تسلیت عرض بقای عمر شما وخانواده را خواستارم.

رضا معین‌الساداتی

آ-۳۰٤۰

جناب آقای مصطفی رجائی

با نهایت تاثر مصیبت وارده را تسلیت عرض نموده بقای عمر شما وخانواده را خواستاریم.

کارکنان شرکت سرویگاز (سهامی خاص)

آ-۳۰۳۹

برادر عزیزم سید مصطفی کتابچی

مصیبت وارده را بتو وخانواده محترمت تسلیت‌میگویم.

سید مهدی طاهری

آ-۱۹۵۲

مجالس وعظ وسخنرانی

در مسجدالحسین تهران

همه هفته طبق معمول، بعداز نماز صبح، مراسم با شکوه وپرشور دعای ندبه‌باسخنرانی افتخارزاده(سبزواری) برگزار میشود.

محل برگزاری: تهران‌نو- فلکه آشتیانی- خیابان فرخی- مسجد الحسین.

اطلاعات

سال پنجاه و چهارم
محل اداره: خیابان خیام
ساختمان اطلاعات
تلکس ۲۱۲۳۳۶
تلگرافی: اطلاعات - تهران
تلفن ۳۳۲۸۱

تقویم اطلاعات

ساعات شرعی
استخراج دکتر ریاضی کرمانی

پنجشنبه - بیست و یکم اسفندماه ۱۳۵۹
پنجم جمادی‌الاول ۱۴۰۱
دوازدهم مارس ۱۹۸۱

اذان مغرب . . . ساعت ۶ و ۲۸ دقیقه
اذان صبح (فردا) ... ساعت ۴ و ۴۸ دقیقه
طلوع آفتاب (فردا) ... ساعت ۶ و ۱۶ دقیقه
ظهر شرعی (فردا) ... ساعت ۱۲ و ۱۶ دقیقه
اذان مغرب (فردا) ... ساعت ۶ و ۲۹ دقیقه

کوتاه - از سراسر جهان

- در انفجار یک نیروگاه برق در کوبا، ۶ تن کشته شدند.
- ریگان به کره جنوبی جنگنده اف-۱۶ میدهد.
- ۳۰۰ چریک کلمبیائی در حمله به یک شهر این کشور با ۲۰۰۰ سرباز درگیر شدند.
- بدرخواست مصر، اجلاس کمیسیون نظامی مشترک مصر و رژیم اشغالگر قدس به تعویق افتاد.
- هند با اخراج مصر از جنبش غیرمتعهدها مخالفت خواهد کرد.
- کمیسیون -باصطلاح- حقوق بشر ژنو هیئت ویژه‌ای به السالوادور خواهد فرستاد.
- حافظ‌اسد گفت: «سوریه همچنان‌به روابط دوستانه با روسیه ادامه خواهد داد».
- وزیر مسکن عراق‌به مغرب رفت.
- زلزله‌ای با شدت ۶ر۴ درجه ریشتر توکیو رالرزاند.
- امریکا چهار هواپیمای آواکس دیگر به عربستان خواهد فروخت.

آخرین مهلت هواپیماربایان پاکستانی بازهم تمدید شد!

دمشق - سوریه - خبرگزاریها: ربایندگان‌پاکستانی آخرین ضرب‌الاجل خود را روزپنجشنبه (امروز) ساعت ۱۹و۳۰ اعلام کردند. هواپیماربایان اظهار داشتند که اگر دولت پاکستان به‌خواست‌های آنان در موردآزادی زندانیان سیاسی آن کشور وقعی نگذارد، دست به اقدامات «خطرناکی» خواهند زد.

حافظ‌اسد رئیس جمهور سوریه و سایر مقامات سوری تاکنون از دست‌زدن به هرگونه عملی امتناع ورزیده‌اند.

ربایندگان هواپیما ابتدا خواستار آزادی ۹۲ تن از زندانیان پاکستان بودند ولی با امتناع دولت پاکستان از این امر، آنها به آزادی ۵۵ نفر رضایت دادند. ازسوی دیگر دولت ضیاءالحق اعلام کرده است که‌تنها بین ۲۰ تا ۳۰ نفر از زندانیان راکه ۱۵نفر از آنان جرائم سبک سیاسی دارند و ۵تن از آنان از بستگان ربایندگان هستند موافقت کرده است.

کورت‌والدهایم دبیرکل سازمان ملل متحد از عبدالحلیم خدام وزیر امور خارجه‌سوریه خواست از هرگونه تلاش جهت حل مسالمت‌آمیزاین‌مشکل‌فروگذار نکنند.

در این رابطه یکی از مهمانداران آزاد شده زن هواپیماپس ازآزادی خود اظهار داشت که سه‌رباینده مسلح به‌سلاحهای دستی، نارنجک، مسلسل و دو بمب ساعتی و مهمات فراوان هستند!

-آخرین خبر حاکیست که دو تن از اقوام‌ربایندگان که درپاکستان زندانی بودند آزاد شده‌و با یک پرواز ویژه به فرودگاه دمشق وارد شده‌اند تا با ربایندگان به مذاکره بپردازند. دوتن زندانی آزادشده متهم به‌قتل یک دانشجو در کراچی هستند.

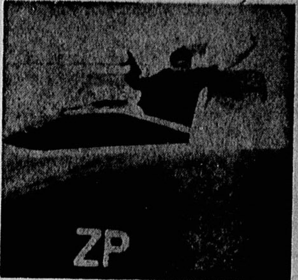

دمشق - سوریه، آسوشیتدپرس: یکی‌از ۳رباینده هواپیمای خطوط‌هوایی پاکستان که ۱۰۰ سرنشین‌هواپیما را بمدت ۱۱روز به گروگان گرفته. هواپیماربا دست خود را به علامت پیروزی از پنجره هواپیمای دزدیده‌شده بیرون آورده و مسلسلی در دست دیگر دارد.

اعتصاب سراسری فلسطینیان کرانه غربی

تهران - خبرگزاری پارس: اعتصاب عمومی تمام‌شهرها و روستاهای کرانه غربی رود اردن را فرا گرفت. این اعتصاب بعنوان پشتیبانی از معلمان فلسطینی که از سه ماه پیش دست به اعتصاب زده بودند، صورت گرفت.

بنا به گزارش رادیوی رژیم اشغالگر قدس، اتوبوس های صهیونیست‌ها به هنگام عبور از شهرها سنگباران شده و در دو شهر رام‌الله و نابلس تظاهرات اعتصاب‌کنندگان به خشونت گرائیده است.

این اعتصابات با استقبال و اعلام پشتیبانی بسیار گسترده‌ای از جانب فلسطینیها در خارج روبرو گردید. لازم به یادآوریست معلمان فلسطینی از سه ماه پیش برای رهائی همکاران زندانی خویش از زندانهای رژیم اشغالگر و آزادی تشکیل اتحادیه‌های صنفی و افزایش حقوق دست‌به اعتصاب زده بودند.

اولین بمب اتمی پاکستان بزودی آزمایش میشود

مسکو، خبرگزاری فرانسه: روزنامه ستاره سرخ چاپ مسکو دیروز نوشت که پاکستان در آینده نزدیک درصدد انجام آزمایش هسته‌ای زیرزمینی برخواهد آمد و منطقه صحرائی در نزدیکی مرز هندرا برای این منظور درنظر گرفته است.

روزنامه مزبور پیش‌بینی نموده است که پاکستان‌به عنوان اولین کشور اسلامی که‌به بمب‌هسته‌ای دست‌یافته، قادر خواهد بود که بین ۵تا۷ بمب دیگراین بسازد.

خط امام از زبان امام

برادران‌من، شما امروز با اهالی مملکت برادر هستید و کشور شما در معرض اینست که کفار و اشرار می خواهند این جمهوری اسلامی را بهم بزنند با اینکه نمی‌توانند

امروز روزی است که یک مقصد در کار است و آن مقصد همه شما است و او حفظ جمهوری اسلامی و حفظ اسلام و کشور اسلامی است. در چنین موقعیتی مقابله بعض گروهها با بعض گروهها موجب فساد بزرگ میشود و موجب اینکه خدای نخواسته انسجام از بین برود و با رفتن انسجام حتما آسیب واقع خواهد شد.

شما باید با کمال توجه مراقب باشید. مراقب اشرار داخلی و مراقب اشرار خارجی، کشور مال همه شما است. همه‌قوای مسلح باید باهم متحد باشند.

(۴ر۱۲ر۵۹)

تلاش همه‌جانبه امریکا برای تسلط در خلیج فارس افزایش یافت

خبرگزاریها- رئیس ستاد ارتش امریکا لزوم استقرار نیروهای نظامی امریکا در منطقه خلیج فارس را موردتاکید قرار داد.

ادوارد میر رئیس ستاد ارتش امریکا دیروز خطاب به نمایندگان کمیته فرعی نیروهای مسلح مجلس نمایندگان امریکا اظهار داشت: «منطقه خلیج فارس‌وشمال شرقی آسیا از نظر استراتژیک برای امریکا اهمیت یکسانی دارند.»

رئیس ستاد ارتش امریکا صریحا اعلام داشت که امریکا برای ایجاد سهولت در دستیابی آزادانه به منابع خلیج فارس لازم است فعالانه دخالت کرده و برای ایجاد «ثبات»، نیروی نظامی خود را در این منطقه مستقر سازد. وی افزود: «در منطقه خلیج فارس همه باید متوجه باشند که امریکا «تعهداتی» را متقبل شده است و در اجرای‌این تعهدات از توسل به زور نیز ابائی ندارد.»

روزنامه السفیر چاپ لبنان در شماره دیروز خود از قول منابع آگاه در انگلستان نوشت: «دولت امریکا خواستار تسهیلات نظامی برای خود در پایگاههای انگلیس واقع‌در جبل الطارق و قبرس شده است.» امریکا درخواست مشابهی نیز از ترکیه نموده است. این روزنامه میافزاید: جریانات فوق تائید نموده است. این روزنامه میافزاید: امریکاست که در آن بر لزوم تقویت نیروهای امریکائی در خاور میانه و خلیج فارس تاکید نمود به بهانه اینکه‌استفاده از پایگاههای مصر و سومالی و عمان برای امریکا کافی به نظر نمیرسد.»

یک روزنامه پرتیراژ کویتی نیز روز چهارشنبه نوشت که هدف اصلی از مسافرت الکساندر هیگ وزیر امور خارجه امریکا بمنطقه خلیج فارس‌که‌تحت عنوان تبادل نظر سیاسی صورت میگیرد، توافق در زمینه های نظامی میباشد. الرای العام در سر مقاله خود به این مسئله اشاره نموده‌است‌که‌الکساندر هیگ که سابقافرماندهی نیروهای ناتو را بعهده داشت، قادر است نقش خود را در هر زمینه سیاسی و نظامی در منطقه بخوبی ایفا نماید.

دستگیری افراد در حوادث دانشگاه غیر قانونی بود

صبح دیروز دکتر بهشتی رئیس دیوان عالی کشور در یک مصاحبه مطبوعاتی شرکت کرد و به پرسشهای خبرنگاران داخلی و خارجی پاسخ گفت.

دکتر بهشتی در پاسخ به این سئوال که چرا دولتمردان در مقابل حمله نیروهای عراقی عکس‌العمل نشان نمی‌دهند؟ گفت:

- ما از همان وقت که مسائل مذاکرات مطرح میشد، میگفتیم که یک ملت زنده حتی یک لحظه هم در دفاع از خودش و تلاش بی امان برای بزانو درآوردن دشمن‌نباید درنگ کند و کمترین درنگ در نبرد قاطع با دشمن، او را جسور و گستاخ میکند. در رابطه با این حملات چند نکته هست: یکی همین مسئله اینکه ممکن است در اندیشه دشمن این پندار پیدا شده باشد که ملت قهرمان ما، رزمندگان ما، ارتش و سپاه ما، داوطلبان ما مصمم به جنگ تابیرون کردن آخرین نفر متجاوز نیستند و در حالیکه هم امام، هم مسئولان، هم ملت، هم کسانیکه در میدان اجتماع ما مسئولیت ها را بر عهده دارند، اینها مکرر گفته‌اند که ما تا آخرین نفس با دشمنان نبرد خواهیم کرد و حالا هم میگوئیم که متجاوزان عراقی و هر متجاوز دیگر، هرگز چنین‌پنداری بخودش راه ندهد.

نکته دوم حملاتی است که از جبهه‌های غرب به دشمن میشود، ما میدانیم که اینک دو منطقه حساس از عراق‌زیر آتش توپخانه‌های ما قرار دارد، و رزمندگان ما در غرب با تسخیر مواضع استراتژیک موفق شده‌اند که آتش توپخانه را در دو محل بر مواضع استراتژیک عراق در خاک عراق مسلط کنند، بنابر این آنها دست به این کارهای انتقامجویانه میزنند.

نکته سوم ددمنشی عراق، ددمنشی صدام و مزدورانش در جنگ است. ما همیشه به کسانیکه خودشان به خاک ما تجاوز کرده‌اند حمله میکنیم و همیشه تاکید کرده‌ایم‌که به مردم بیدفاع و بیپناه حمله نشود، ولی آنها به خانه‌های مسکونی و شهرها حمله میکنند. من ضمن اظهار تاثر شدید از ضایعاتی که به مردم قهرمان این شهرها از جمله اهواز، دزفول، آبادان، ایلام و شهرهای دیگر وارد آمده و ابراز انزجار از این رفتار ددمنشانه متجاوزان عراقی از صبرو شکیبائی و پایمردی این برادران و خواهرانی که‌در صحنه های نبرد، در شهرهای خط نبرد زندگی میکنند، صمیمانه تشکر و تقدیر میکنم و امیدوارم خداوند آنها را در این استقامت کم نظیرشان موفق گرداند.

حوادث دانشگاه

یکی از خبرنگاران سئوال کرد: در سنجش افکاری که توسط روزنامه ما بعمل آمده معلوم شده است‌که‌هشتاد و پنج‌درصد مردم خواستار محاکمه افرادی‌شده‌اند که‌بدون مجوز قانونی اقدام به دستگیری عده‌ای در روز ۱۴اسفند کرده‌اند، در این مورد توضیح دهید.

دکتر بهشتی گفت: ما که همواره به ملت میگفتیم که ما یک خواسته بیشتر نداریم و آن این است که آقای رئیس جمهور، رئیس جمهور این قانون اساسی باشند و درچهارچوب وظایف قانونیشان به مردم وانقلاب خدمت کنند، تا باین‌وسیله میان‌ایشان‌و مسئولان دیگرهمجو تفاهم‌و همکاری‌و خدمت‌و روزبروزقویترشود، حالامردم‌بتدریج متوجه میشوند وقتی ما از خودسری‌ها صحبت می‌کردیم و اینکه چگونه باایجاد جوها و جوسازی‌هائی که میشد، در حقیقت قانون زیرپا گذاشته میشد، سخنی به حقیقت می‌گفتیم. دستگاه قضائی در این زمینه مسئول بوده و مسئول هست. آنچه الان مطرح است دو چیز است: یکی دفاع از این افراد مظلومی که در حوادث روز ۱۴ اسفند در دانشگاه بوسیله چماق‌بدستان گرداننده صحنه‌های آن روز مورد حمله و هجوم قرار گرفته‌اند و اینها شکایت کرده‌اند و طبق‌اطلاعی که داده‌اند عده‌ای که در این حادثه‌کتک‌خورده‌اند و بدنشان سیاه بوده و زخمی شده‌اند و پزشکی قانونی‌هم‌آثار ضرب را تائید کرده است، اینها در شکایت های خود از خود آقای رئیس جمهور هم شکایت کرده‌اند و گفته‌اند ایشان دستور حمله داده‌اند. خوب طبیعی است که دادسرای تهران و دادگاه عمومی تهران‌به‌این شکایت رسیدگی‌خواهد کرد و طبق اصل مسلم اسلام و طبق آنچه در قانون‌اساسی آمده، اینها جزو جرائم عادی است که به جرائم و اتهامات عادی رئیس جمهور یا هرکس دیگر، دادگاه‌های عمومی رسیدگی می‌کنند و این ارتباط مستقیمی هم به دیوان عالی کشور ندارد. البته دیوان‌عالی کشور به حکم وظیفه‌ای که نسبت به نظارت به درستی کار همه دادگاه‌ها و محاکم دارد، نظارت خواهد کرد، ولی مستقیما بدیوان عالی کشور ارتباط پیدا نمی‌کند. مسئله دیگر مسئله تخلفات از وظایف ریاست جمهوری است که آن در قانون‌اساسی برعهده‌دیوان عالی کشور گذاشته شده است که از این بعد هنوز مسئله مورد بررسی قرار نگرفته است.

مسئله سوم مسئله تخلفات اداری است، مثل همین تشکیل گارد و پولهائی که از این بابت داده شده، این هم جزو جرائم اداری است و این را هم باید دادگاه‌های عمومی رسیدگی کنند و دادستان تهران و دادستان کل کشور مسئول رسیدگی به این قسمت هم هستند.

بدیهی است که این مسائل برطبق موازین قانونی باید دنبال شود و امیدوارم این ملت خوشحال باشد که دریک نظامی زندگی میکند که اگر کسی از رئیس جمهور شکایت داشت دستگاه قضائی همانگونه عمل میکند که از یک فرد عادی شکایت بشود و این‌افتخار خواهد بود برای‌جمهوری اسلامی و دستگاه قضائی و بی‌شک دستگاه قضائی موظف است دراین زمینه مثل همه زمینه‌های دیگر باکمال دقت‌نظر و عدالت مسائل را رسیدگی کند و حکم بدهد.

طرف دیگر چه میشود؟

سئوال شد در رابطه با حوادث دانشگاه و صحبت جوسازی و تخلفات رئیس جمهور که مطرح شد، طرفهای مقابل هم همین ادعا را دارند. فرضا نماینده مجلس به تلویزیون می‌آید و مشاهدات خود را مطرح می‌کند، یا نماینده دیگر در آنجا شرکت داشته ازتلویزیون تقاضا کرده که من هم بیایم و مشاهدات خود را بگویم. از طرف دیگر آقای‌دادستان کل از متحصنین دانشگاه و دستگیر شدگان در زندان قصر عیادت می‌کند، ولی آن‌طرف قضیه مورد لطف قرار نمی‌گیرد. حتی آقای رئیس جمهور می‌گویند اطلاعیه‌های مرا در این رابطه پخش نمی‌کنند راجع‌به گارد رئیس جمهور که صحبت می‌شود ایشان می‌گویند طبق قانون مصوبه‌شورای انقلاب بوجود آمده و یکان حفاظت است، در این مورد نظرتان را بفرمائید.

- رئیس دیوان‌عالی کشور در پاسخ به این سئوال گفت: بعقیده من به همه این مسائل باید دستگاه‌قضائی رسیدگی کند و بعد پاسخ دهد چون الان که من صحبت می‌کنم، مسئله‌ای مطرح است که صرفا جنبه سیاسی و جنبه عمومی ندارد، بلکه بایک مسئله قضائی همراه‌است. بهمین دلیل معتقدم از هرگونه اظهارنظری که مستندبه دلائل قضائی نباشد، خودداری کنم، تا اینکه دادگاه‌ها رسیدگی خواهند کرد و نتیجه را پس از رسیدگی به اطلاع ملت خواهند رساند. قدر مسلم این است که یک حادثه‌ای روی داده، عده‌ای شکایت کرده‌اند و بدنبال این شکایت هم دادستان وظیفه داشته به‌بیند شاکی چه می‌گوید، لابد می‌دانید که دستگیری این عده غیرقانونی بوده است. اولین حرف دادستان این بوده که دستگیری آیا قانونی بوده یانه که این اولین مسئله است. دادستان برای رسیدگی به همین مسئله باید فورا رسیدگی کند، ما اینها را عمل به وظایف قضائی می‌یابیم. فکر می‌کنم که ملت ما هم این را بخوبی درك می‌کند که این عمل وظایف قضائی است. اصلا مسئله را جدا کنید. یك مسئله مباحثه چماق و چماقداری است که این گروه می‌گویند آن گروه چماقدار است وآن گروه می‌گویند اینها چماقدارند. این یك بحث اجتماعی است وجای آن هم دریك مجمع عمومی از مردم است. طرفین بنشینند مدارك تاریخی زنده را بیاورند که چه کسانی چماقداری را در این مملکت آغاز کرده‌اند. انواع چماقداری‌چیست واین چماقداری چگونه رواج پیدا کرده واادامه دارد، ولی الان یك مسئله مهمتر قضائی مطرح است. این مسئله قضائی بنظر من باید از همان مجاری قضائی دنبال شود و خود من تشخیص میدهم که از هرنوع اظهارنظر قبل از مشخص شدن زمینه‌های‌قضائی در این رابطه خودداری شود. آنچه الان من پاسخ دادم در حقیقت پاسخ به یك مسئله قضائی بود وآن این است که آن چیزی که الان دردستگاه قضائی مطرح است تاچه‌حد ارتباط مستقیم به دیوان عالی کشور دارد وتاچه حد ارتباط مستقیم به‌دیوان عالی کشور ندارد.

مسئله گارد رئیس جمهور

سئوال شد آقای بنی‌صدر مکرر در سخنرانی های خود منکر وجود گارد مخصوص شده‌اند. دیروز(پریروز) آقای بهزاد نبوی در مصاحبه مطبوعاتی خود گفت: ما سند داریم‌که گارد مخصوص رئیس جمهور از بودجه محرمانه وزارت دفاع ارتزاق می‌کند و حقوق می‌گیرد در اینمورد نظر خود را بیان کنید.

- دکتر بهشتی‌درپاسخ‌به‌این سئوال گفت: همانطوریکه گفتم همه این مسائل در این رسیدگی‌ها دنبال می شود. آنچه قدر مسلم است و باطلاع ملت ایران می‌رسانم این است که دفتر رئیس جمهوری نامه‌ای رسمی به دادستانی انقلاب نوشته و نوشته است فلان مقدار اسلحه را که مربوط به گارد ریاست جمهوری هست، دستور ترخیص آن را صادر کنید. این نامه‌رسمی موجود است، حالا چگونه نفی میشود؟ من نمی‌دانم منظور پیدا میکنند، صبر کنید تادستگاه قضائی یك‌نظر قاطع به چیست؟ بهرحال چون که مسائل به‌مسائل قضائی ربط عرض ملت برساند.

من ازهمه میخواهم که‌به دادستان کل این فرصت رابدهند که‌ایشان بارعایت همه جوانب وبادقت وسرعت کافی‌مرحله تحقیق راتکمیل کنندو نتیجه رابا مستند به ملت‌ایران بگویند.

راه حل دیگر؟

سئوال شد: اگرشما بجای آقای بنی‌صدر بودیدو این حادثه بوقوع می‌پیوست چه‌راه حلی ارائه میدادید؟

-رئیس دیوان عالی کشور، در پاسخ به‌این سئوال گفت: من درسخنرانی هائی که داشته‌ام‌مکرر عده‌ای با در دست‌داشتن عکس آقای رئیس جمهورو‌باشعار هائی که هواداری ازایشان رامی‌رساند، دراین سخنرانی هااخلال های خیلی‌شدید کردند و من درآنجا همواره‌به‌مردم تکیه

بقیه‌درصفحه۲

بازار مشترك خلیج درغیاب عراق‌تشکیل میشود

بیروت، خبرگزاری پارس: وزارت خارجه لبنان‌در چندروزگذشته اهتمام خودرا صرف بررسی طرح ایجاد بازار مشترك خلیج فارس نموده است، خصوصا به دلیل تاثیراتی‌که ایجاد چنین بازار مشترکی بر صفحه‌پیمان های سیاسی منطقه و مواضع سیاسی خاورمیانه خواهد داشت.

درهمین زمینه اطلاعاتی از وزارت خارجه لبنان مبنی برعدم شرکت رژیم عراق دراین بازار مشترك به دست آمده است و دلیل آنرا مسائل مرحله‌ای ذکر نموده‌اند، زیرا پیوستن عراق‌درحالت جنك به‌این بازار مشترك به مفهوم اتخاذ موضع سیاسی توسط این بازار خواهدشد.

تعداد پناهندگان افغانی به ۲ میلیون تن رسید

سازمان ملل متحد - خبرگزاری فرانسه - مرومنکوهو، رئیس میسیون کمیسر عالی سازمان ملل‌متحد برای‌پناهندگان افغانی اظهار داشت که شمار پناهندگان‌افغانی در پاکستان ظرف یک سال به دو میلیون‌نفررسیده است. بنابراین‌بودجه ۵۰ میلیون دلاری که قبلابرای‌کمک به‌این‌پناهندگان پیش‌بینی شده بود، باید افزایش یابد.

مکوهو، که بتازگی از پاکستان بازگشته است گفت: پناهندگان‌افغانی که تاکنون در پاکستان نام‌نویسی کرده‌اند، به یک میلیون و ششصد و هفتاد وسه هزار نفر میرسد و سیصد هزار نفر دیگر که ثبت‌نام نکرده‌اند باید به این رقم اضافه شود.

وی توضیح داد که یک میلیون و سیصد و ده هزار نفر از پناهندگان افغانی در ایالت‌های مرزی شمال غربی کشور و سیصد و سی و پنج هزار و ششصد نفر دیگر در ایالت بلوچستان بسر میبرند.

سربازان کوبائی در قندهار کشته شدند

تهران، خبرگزاری پارس:

روز سه‌شنبه منابع دیپلماتیك در دهلی نوگزارش دادند‌که تعدادی از دهکده های استان پروان در غرب کابل توسط نیروهای شوروی و دولت مرکزی‌افغانستان بمباران شده است. یك شاهد عینی گفت: «حدود ۶۰ تن سرباز کوبایی در جنك قندهار شرکت کرده‌اند که هشت تن از آنها دریك درگیری دربازارقندهار بقتل رسیده‌اند».

اطلاعیه ستاد مشترك ارتش‌در مورد یگان حفاظت ریاست جمهوری

اطلاعیه شماره ۴۳۲ ستاد مشترک ارتش‌جمهوری‌اسلامی ایران دررابطه با یگان‌حفاظت ریاست جمهوری و فرمانده کل نیروهای مسلح دیروز انتشار یافت. متن اطلاعیه‌به این شرح‌است:

بسمه تعالی

به اطلاع ملت مسلمان و شهیدپرور ایران میرساند:

۱- ازآغاز پیروزی انقلاب اسلامی ایران و اقامت امام امت در قم ارتش جمهوری اسلامی ایران بنا بر وظیفه‌ای که درقبال‌حفاظت رهبرعالیقدر و فرمانده کل نیروهای مسلح بعهده دارد تشکیل یک واحد حفاظتی سازمانی را پیشنهاد نمود، ولی فزونی عشق و ایثار و شیفتگی مردم مسلمان به امام امت سبب گردید که فقط سهم حفاظت پدافندهوایی بیت امام در قم نصیب‌جانبازان ارتش جمهوری‌اسلامی گردد. که‌افتخار این وظیفه هم‌اکنون نیز در محل اقامت فعلی امام امت با ارتشیان اسلام است.

۲- حفاظت‌ریاست‌جمهوری منتخب ملت ایران همانندسایر مقامات مسئول‌مملکتی‌ازابتدای امر بعهده تعدادی ازبرادران مسلمان متعلق به نهادهای خودجوش انقلاب بود که با داشتن سابقه جانبازی و فداکاری در گنبد و کردستان داوطلبانه وبطور غیرسازمانی

بقیه‌درصفحه۲

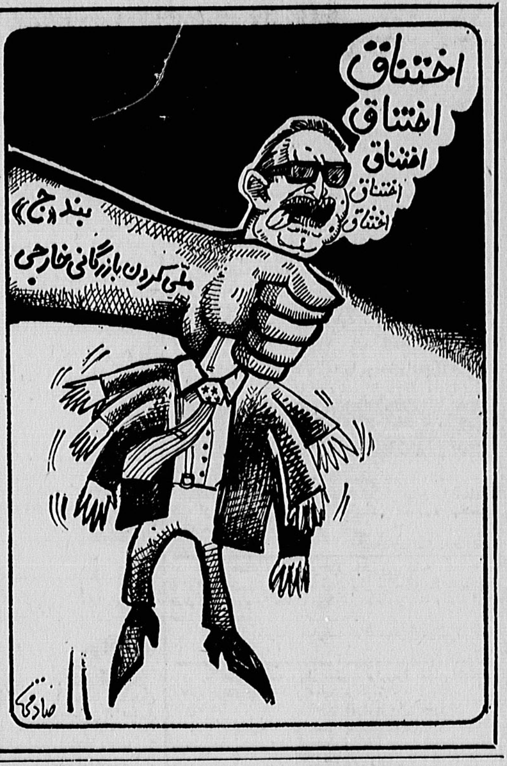

عربستان سعودی «ارتش اسلامی» تشکیل میدهد

تهران، خبرگزاری پارس:

روزنامه ایندین‌اکسپرس چاپ دهلی‌نو به‌نقل از نیویورك‌تایمز در مقاله‌ای تحت عنوان «عربستان‌سعودی در پی تشکیل یك‌نیروی اسلامی»، مینویسد: عربستان سعودی درنظر دارد جهت حمایت وحراست از منطقه‌خلیج فارس یك نیروی نظامی «اسلامی» ایجاد نماید! این‌نیروها که بخشی از طرح کلی امنیت خلیج است مسئول حفظ امنیت عربستان سعودی، کویت، قطر، امارات متحده و بحرین خواهدبود.

صدام از انگلیس هم اسلحه‌میخرد

لندن - خبرگزاری فرانسه - سعدون‌حمادی وزیر خارجه عراق در یک مصاحبه مطبوعاتی در لندن اظهار داشت که به انگلیس و دیگر کشورهای اروپای‌غربی‌توصیه کرده است که در جنگ ایران و عراق یک‌وضع بیطرفی پیش گیرند.

حمادی که پس‌از دیدار با مارگارت‌تاچر و لردکارینگتون درمصاحبه مطبوعاتی شرکت کرده بود گفت بهترین وسیله پیداکردن راه‌حلی برای جنگ ایران و عراق این است که کشورها یدیگر در آن مداخله نکنند. وی افزود که‌عراق خواستار حاکمیت کامل بر شط العرب است. وزیر خارجه عراق ادعا کرد که برای درخواست اسلحه به لندن نیامده است.

حمادی‌گفت که دیدارش‌ازانگلستان فوق‌العاده‌ثمربخش بوده و دوکشور موافقت کرده‌اند که همکاری اقتصادی، بازرگانی و فرهنگی خود را توسعه دهند و در آینده نزدیکی قراردادی بین لندن و بغداد در این زمینه امضاء خواهد شد. علیرغم تکذیب خبر خرید سلاح توسط صدام از انگلیس، روزنامه السفیر چاپ لبنان در شماره دیروز خود به نقل از خبرنگار خود در لندن نوشت:

«وزیر خارجه رژیم عراق طی دیدار خود با کارینگتون وزیر خارجه انگلیس در مورد مسئله خرید اسلحه از این کشور همچنین تقویت روابط دوکشور بحث‌وگفتگو کرد. این روزنامه اضافه میکند که در آینده‌نزدیک عراق درراس مشتریان اسلحه از انگلیس خواهد گرفت.»

صدام مخالفین‌خودرا سر می‌برد!

بیروت، خبرگزاری پارس:

به‌دنبال ربوده شدن عبدالجبار عبدالله یکی از معارضین‌رژیم عراق که‌هفته پیش توسط پلیس امنیتی رژیم بعث مستقر در سفارت عراق‌درلبنان انجام شد، پلیس بیروت دیروز جسدی راکشف نمود‌که سروی ازتن‌جدا شده بود. نزدیکان شخص ربوده‌شده تاکید نمودند که جسد متعلق به‌این معارض عراقی است‌که پس‌از یك‌هفته شکنجه منجربه قتل، سروی را ازبدن جداکرده‌اند!

این جنایت نشان دهنده رعب ووحشت صدامیان‌از مجاهدین عراق است‌که‌با ارتکاب این اعمال وحشیانه سعی دراستقرار پایه‌های لرزان دستگاه حاکم [illegible] را دارند.

شهروندان محترم شهری

برای دادن آگهیهای ترحیم، تسلیت، سپاسگزاری، تجارتی، نیازمندیها و سایر آگهیها با تلفن ۵۹۲۱۹۹ دفتر نمایندگی روزنامه اطلاعات در شهری که‌از ساعت ۸ صبح تا ۴ بعد از ظهر در اختیار شما است تماس بگیرید.

آدرس - خیابان فدائیان اسلام میدان شهری طبقه فوقانی پاساژ شیشه دفتر نمایندگی روزنامه اطلاعات شهری