۲۸ صفحه

اطلاعات

سه‌شنبه ۲۴ آبان‌ماه ۲۵۳۶ ـ شماره ۱۵۴۶۴ تکشماره ۱۰ ریال

واشنگتن در هیجان ورود شاهنشاه

شاهنشاه آریامهر هنگام ورود به فرودگاه بین‌المللی «پاتریک هنری» مورد استقبال گرم صدها تن ایرانی قرار گرفتند.
عکس رادیو آسوشیتدپرس

ایرانیان مقیم آمریکا برای استقبال با شکوهی از شاهنشاه عازم واشنگتن شدند

در صفحه ۳ ستون هفتم و ٤ ستون اول

تروریستها باموشک سام ۷ شوروی مجهز شدند

هواپیماهای مسافری آلمان در تهدید خطر حمله موشکی

تروریستها تهدید کرده‌اند از امروز برای منفجر کردن هواپیما های لوفت‌هانزا اقدام میکنند

درصفحات ۲ و ٤

محل ثبت نام داوطلبان در اطلاعات امروز

هزاران دیپلمه پشت کنکور مدرک تخصصی میگیرند

کلاسهای آموزش دیپلمه ها از اول آذر دائر میشود

طرح آموزش تخصصی دختران و پسران دیپلمه‌ای که نتوانسته‌اند به دانشگاه ها و مدارس عالی کشور راه یابند اعلام شد.

براساس این طرح هزاران نفر دختر و پسر دیپلمه در یازده مرکز آموزشی و حرفه‌ای وزارت کار وامور اجتماعی در تهران و شهرستانها آموزش تخصصی و حرفه‌ای می‌بینند.

ثبتنام از دختران و پسران دیپلمه داوطلب بر آموزش از اول آذرماه سال جاری (٦ روز دیگر) شروع میشود.

امروز یک مقام آگاه در وزارت کار و اموراجتماعی در اینمورد به خبرنگار روزنامه اطلاعات گفت: برای تربیت نیروی انسانی ماهر و متخصص وزارت کار و امور اجتماعی برنامه های وسیعی جهت آموزش دختران و پسران دیپلمه‌ای که نتوانسته‌اند بدانشگاه‌ها و مدارس عالی راه یابند تهیه و تدارک دیده است.

شرکت در این دوره‌ها برای کلیه دختران و پسران دیپلمه آزاداست و متخصصان و کارشناسان وزارت کار و امور اجتماعی در رشته‌های فلزکاری، برق تاسیسات، تعمیرات لوازم خانگی، اتومکانیک، مکانیک، نقشه‌کشی صنعتی و نقشه برداری ساختمانی، سیمکشی، مونتاژ اسکلت فلزی، پرسکاری، لوله‌کشی، فرزکاری، قالب سازی ماشین‌آلات صنعتی، منشی‌گری و ماشین‌نویسی، نقاشی ساختمان، مدل‌سازی، ابزار دقیق و نساجی داوطلبان را آموزش خواهند داد.

داوطلبان دیپلمه‌ای که در مراکز آموزشی به کسب تخصص اشتغال دارند از خوابگاه و غذای مناسب به رایگان استفاده خواهند کرد و پس از گذراندن دوره آموزشی و موفقیت در امتحانات نظری و عملی موفق به کسب گواهینامه تخصصی که ارزش فنی و حرفه‌ای دارد خواهند شد.

اسامی مراکزی که ازاول آذرماه داوطلبان را جهت ثبت‌نام میپذیرد عبارتاست از: پنج مرکز حرفه‌ای وزارت کار و اموراجتماعی در تهران واقع در بزرگراه انوشیروان دادگر، میدان ژاله، جاده ساوه، جاده کهریزک و مرکز تکامل صنعتی یافت‌آباد.

دو مرکز آموزش و حرفه‌ای درکرج بنامهای: مرکز تعلیمات حرفه‌ای کرج و مرکز شبانه‌روزی فاتح.

دو مرکز آموزشی و حرفه‌ای وزارت کار و امور اجتماعی در اصفهان بنام های: مرکز تعلیمات حرفه‌ای شبانه‌روزی اصفهان و مرکز تکامل صنعتی اصفهان، یک مرکز تعلیمات حرفه‌ای شبانه‌روزی در مشهد و یک مرکز تعلیمات حرفه‌ای شبانه روزی در تبریز.

علیزاده واعلام جرم علیه فلیکس آقایان

حسین علیزاده پس از خاتمه خواندن رای دادگاه که برائت او و صیرفی را اعلام میکرد با صیرفی و همسرش صحبت می کند. شادی هر دو معاون پیشین وزارت بازرگانی از تبرئه در مقابل اتهامات وارده بخوبی در چهره آنها دیده می شود.

درصفحات ٤ و ۱۱

اظهارات معاون اسبق وزارت بازرگانی درباره تصمیم اعلام جرم

در دفتر هواپیمائی ملی درامریکا دینامیت کارگذاشتند

در صفحه ٤ ستون پنجم

اسامی ۹۱ شهر که اراضی خارج محدوده آنها آزاد میشود

در صفحه آخر ستون سوم

استخدام زنان فوق دیپلم آموزشگاه های عالی بهداشت

۱۰۹۵ نفر فوق دیپلم آموزشگاه های عالی بهداشت باسمت مربیان بهداشت مدارس کشور استخدام میشوند.

وزارت آموزش و پرورش امروز ضمن اعلام این خبر اضافه کرد زنان داوطلبی که خدمت زیر پرچم را انجام نداده‌اند و یا برگ معافیت دائم نداشته باشند و سپردن تعهد حداقل دو سال خدمت بهداشتی در وزارت آموزش و پرورش مشمول ماده ۱۳ قانون خدمت اجتماعی زنان محسوب و در صورت انجام تعهد بخدمت احضار نخواهند شد.

داوطلبان باید فتوکپی خاتمه خدمت یا معافیت دائم، فتوکپی شناسنامه ۲، قطعه عکس ٤×۳ وفتوکپی مدرک تحصیلی خودرا حداکثر تا پایان ساعت اداری چهارم آذر ماه امسال همراه با فیش بانکی به مبلغ ٤۰۰ ریال به حساب شماره ۹۸۰ در یکی از شعب بانک ملی با پست سفارشی به اداره کل آموزش و پرورش استان خود ارسال دارند تاریخ و محل برگزاری امتحان ورودی در کارت ورود بجلسه که روز چهاردهم آذرماه در محل ادارات کل آموزش و پرورش استان ها توزیع میگردد تعیین شده است.

داوطلبان استخدام در نواحی تهران باید مدارک خود را به نشانی اداره کل آموزش و پرورش تهران و داوطلبان کرج، قزوین واراک مدارک خود را به نشانی اداره کل آموزش و پرورش شهرستان های استان مرکز ارسال دارند.

دکتر فلاح در کلوب رتاری گفت:

رأی دیوان لاهه درباره نفت ایران بزرگترین شکست در تاریخ نفت ما بود

در صفحه آخر ستون اول

متقاضیان گواهینامه باید دوره کمکهای اولیه پزشکی ببینند

در صفحه آخر ستون هشتم

طلسم پل سیدخندان تااول سال آینده نمیشکند!

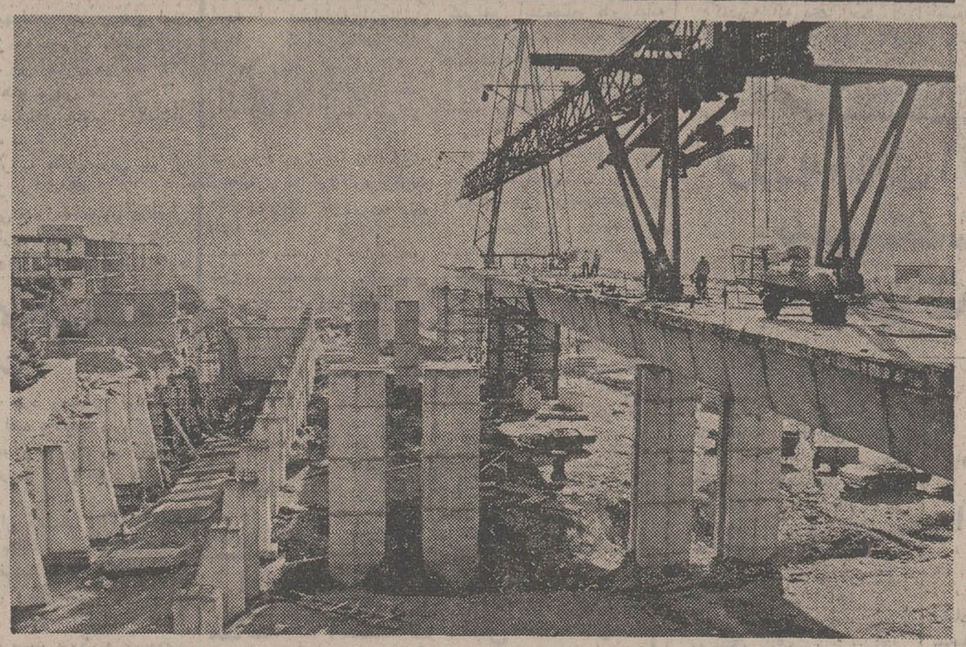

با آنکه ۷۰ درصد از عملیات ساختمانی پل تقاطع سیدخندان ـ جاده قدیم شمیران خاتمه‌یافته، تهرانیها نباید تااول سال آینده منتظر شکسته‌شدن طلسم این پل مشکل‌ساز باشند.

شرح در صفحه ٤

تشکر و اعتذار

از کلیه سروران گرام، دوستان ارجمند، آشنایان عزیزکه در اظهار همدردی باحضور خود در مجلس ختم یا ارسال تلگراف ونامه وتلفن مارا قرین تفقدفرموده‌اید وروح نوجوان ناکام رضا فسا را خوشنود فرموده‌اید صمیمانه تشکر می‌نمائیم واز خداوند بزرگ بقاء عمر، سلامت و موفقیت همکاران را خواستاریم وبعلت تالمات روحی از شرفیابی حضوری معذورمان فرمائید.

فرهاد و شادی فسا

جناب آقای مهندس مظفر جندقی

مصیبت وارده بجناب عالی را قلبا تسلیت گفته عزت و شکیبائی آن خاندان معزز را آرزومندم.

مهندسین مشاور ایران سائوتی ـ حسین دفتریان

جناب آقای بهمن میرهادی

مصیبت درگذشت پدر ارجمندتان را صمیمانه تسلیت‌گفته بقاء عمر بازماندگان آن مرحوم را مسئلت داریم.

علی اصغر صالحی و بانو

آقای علی‌قلی خسروانی

فوت مادر گرامیتان را از صمیم قلب تسلیت عرض مینماید.

خسرو عسگری

جناب آقای علینقی سعید انصاری

ریاست هیئت مدیره و مدیر عامل بنیاد نیکوکاری والاحضرت شاهدخت شمس پهلوی

بامسرت فراوان، انتصاب آن جناب را بسمت آجودان کشوری شاهنشاه آریامهر تبریک وتهنیت عرض نموده توفیق بیشترتان را در راه اجرای منویات ذات اقدس شاهنشاه آریامهر مسئلت دارد.

مدیر عامل بنیاد نیکوکاری والاحضرت شاهدخت شمس پهلوی و رئیس انجمن شهر بروجرد ـ محمد رضا حافظی

شاتوشامپو

شامپوی تخم مرغی، خانوادگی و تهیه شده ازمواد طبیعی باپ‌هاش ۷ ـ هر روز موی خودرا باشاتوشامپو بشوئید.
تلفن ۸۹۰۷۳۷ ـ ۸۹۶۲۵٤

هر گلی به گلخانه احتیاج دارد

شنبه ها دنیای ورزش

فردا جشنواره جهانی فیلم تهران آغاز میشود

تهران از فردا شاهد برپایی ششمین جشنواره جهانی فیلم خواهد بود. درطول برگزاری این جشنواره گزیده آثار سینمای جهان به نمایش درخواهد آمد و فرصتی مغتنم برای دوستداران سینمای برتر بدست می دهد.

در گزارش صفحه ۱۲ امروز آثار و برنامه های گوناگون جشنواره تشریح شده است. شرح کامل برنامه های جشنواره ومحل نمایش هر فیلم را در صفحه ۲۰ چاپ کرده‌ایم.

لپه و زعفران

گروه گزارش سازمان شهرستانهای اطلاعات، در گزارشی که از وضع لپه در آذرشهر آذربایجان تهیه کرده، نظریات تولید کنندگان لپه‌رادر مورد کمبود وگرانی این کالاجستجو کرده‌است. این گزارش را همراه گزارشی کوتاه از وضع زعفران بمناسبت ببازار آمدن زعفران تازه در صفحه ۱۹ بخوانید.

جنگ بوئرها، شور میهن‌پرستی آلمانی‌ها رابه‌هیتلر الهام بخشید

هشتمین بخش ازپاورقی جدید سیاسی اطلاعات رادر صفحه ۸ بخوانید.

تا ٤ سال دیگر، سوار مترو میشوید

بعد ازسالها انتظار و بحث و گفت‌وگو، سرانجام اولین کلنگ مترو تهران در شهستان پهلوی برزمین زده شد و کار خاکبرداری آن آغاز گردید. در گزارش صفحه ٥ امروز ما، خطوط اولیه مترو، مشخصات آن، هزینه و برنامه های آینده‌ای راکه برای مترو تهران در نظر گرفته شده می خوانید.

راستی این جماعت را چه میشود

مسایل و مشکلات مردم‌شهرستان هادر کوتاهنوشته‌هایی طنز آمیز بانام «زیرآسمان کبود» درصفحه ۹ چاپ شده‌است.

تصوف و تمدن صنعتی

نوشته های علی اکبر کسمایی، علی‌اصغر مظهری، دکتر محمد حسین حاتمی، ودکتر محمد رضا عنایتی همراه دیگر مقاله‌ها، نامه‌های خوانندگان درد دلهای تلفنی مردم باروزنامه وپاسخ مسئولان به تقاضا های مردم را در صفحات ٦ و ۷ می خوانید.

چرا فیلم‌های خوب ایرانی به نمایش در نمی‌آیند

خبر های هنری و جدول برنامه های امروز وفردای تلویزیون رادر صفحه ۲٤ چاپ کرده‌ایم.

در مورد تشکیل کنفرانس سران عرب بین وزرای خارجه عرب توافق شد

کنفرانس تونس، لیبی را بامصر وسودان آشتی داد

تونس - خبرگزاری فرانسه - یونایتدپرس- کنفرانس وزیران امور خارجه کشور های عضو اتحادیه عرب‌دیشب بکار خود پایان داد و ضمن انتشار اعلامیه‌ای از دولتهای بزرگ و همه کشور های عضو سازمان ملل‌متحد خواست باقدامات‌لازم برای پایان دادن‌به‌عملیات تجاوز کارانه‌اسرائیل دربخش های جنوبی‌لبنان دست‌بزنند.

وزیران امور خارجه کشور های عربی ضمن تائید همبستگی اعراب لزوم جلوگیری از تهدیدهای اسرائیل را تاکید کردند واعلام داشته‌اند که این تجاوزات وضع انفجاری خاورمیانه را بیش ازپیش بوخامت کشانیده و فعالیتهائی راکه برای برقراری یک صلح عادلانه در منطقه انجام میشود بخطر انداخته است.

کنفرانس تونس در اعلامیه خود تجاوزات عمدی اسرائیل بویژه بمباران بخش های جنوبی‌لبنان را در روز نهم نوامبر بشدت محکوم کرده است.

وزیران امور خارجه کشور های عربی تاکیدکرده‌اند که قرارداد های قاهره در باره بخش های جنوبی لبنان و روابط لبنان‌وفلسطین باید هرچه زودتر بمرحله اجراگذاشته شود.

این به آن معنی است که نیرو های آزادی بخش فلسطین باید جنوب لبنان راترک گویند. دراعلامیه اضافه شده که کنفرانس تونس از اظهارات رهبران سازمان آزادی بخش فلسطین که تاکید کرده‌اند حاکمیت، استقلال‌وتمامیت ارضی لبنان را محترم خواهند شمرد با خوشحالی استقبال کرده است.

وزیر امور خارجه کشور های عربی ضمنا موافقت کرده‌اند که کنفرانس عالی سران عرب روز ۱۵ فوریه ۱۹۷۸ تشکیل شود قبل از گشایش کنفرانس سران عرب شورای دفاعی مشترک کشور های‌عربی‌و همچنین شورای‌اقتصادی واجتماعی و شورای وزیران امور خارجه کشور های عضو اتحادیه عرب جلساتی تشکیل خواهند داد.

درپایان اعلامیه اضافه شده است که کشور های‌عربی بااستفاده‌ازکنفرانس تونس تصمیماتی‌در جهت تحکیم‌همبستگی عرب و بهبود روابط اعراب در کلیه شئون گرفته‌اند.

کنفرانس تونس باتعیین تاریخ گردهم‌آئی سران عرب‌و آشتی دادن مصر ولیبی و سودان موفقیت کامل بدست آورده است اما اختلافات در باره چگونگی حل مسئله خاورمیانه ، مسئله صحرای غربی همچنان بحال خودباقی مانده است. هدف اصلی کنفرانس وزیران امور خارجه تعیین تاریخ گردهم‌آئی سران کشور های عربی بودعلیرغم اختلاف نظری‌که‌میان مصر وبرخی دیگر از کشور های‌عربی دراین باره وجود داشت سرانجام روز ۱۵ فوریه ۱۹۷۸ برای تشکیل کنفرانس پادشاهان و روسای جمهوری عرب پذیرفته شد.

یکی از مسائلی که در باره آن تصمیم قطعی گرفته نشده مسئله‌تشکیل کنفرانس‌ژنو است. پرزیدنت‌انورسادات و ژنرال حافظ اسد که فردا در پایتخت سوریه بایکدیگر دیدار می کنند این مسائل رامورد بررسی قرار خواهند داد.

سازمان آزادی بخش فلسطین خواستار شده است که کورت والدهایم دبیرکل سازمان ملل متحد بنام امریکا وشوروی (روسای مشترک کنفرانس ژنو) از نمایندگان ملت فلسطین برای شرکت دراین کنفرانس دعوت کند.

حبیب شطی وزیر امور خارجه تونس دیشب در یک‌مصاحبه مطبوعاتی گفت کنفرانس وزیران امورخارجه کشورهای عربی در بهترین شرایط پایان یافت وشرکت کنندگان در کنفرانس با گردهم‌آئی سران کشورهای‌عربی روز ۱۵ فوریه آینده موافقت کردند.

مصالحه

حبیب شطی گفت که لیبی بطور رسمی‌به‌اختلافاتش بادو کشور عرب مصر و سودان پایان داده است و اکنون قرار است که‌کنفرانس آینده سران کشور های عرب روز ۱۵ فوریه آینده، باحتمال زیاد در لیبی‌تشکیل شود.

مقامات شرکت کننده درکنفرانس تونس از طرف دیگر گوشزد کرده‌اند که هرچند قرار است کنفرانس‌آینده سران کشورهای عرب تاسه ماه دیگر برپا گردد بهرحال این وضع بهیچوجه مصر را برآن نخواهد داشت تااز تلاشهایی که‌در حال حاضر برای ازسر گرفته شدن کار کنفرانس صلح خاورمیانه درژنو دنبال میکند دست‌بردارد وبرای رسیدن به‌این هدف پافشاری کند که کنفرانس‌ژنو هرقدر ممکن است زودتر تشکیل شود.

تصمیم برپا کردن کنفرانس آینده سران کشورهای عرب درنیمه فوریه سال‌آینده محصول مصالحه‌ای است که بین جناح افراطی اعضای اتحادیه عرب و در راس آنها سازمان آزادی‌بخش فلسطین وعراق ازیکطرف و جناح میانه‌رو اتحادیه عرب به‌رهبری مصر از طرف دیگر بدست آمده است. جناح افراطی اتحادیه عرب اصرار داردکه کنفرانس آینده سران کشورهای عرب هر چه زودتر تشکیل شود درحالیکه مصر باچنان حرکت شتابزده‌ای مخالف است.

درباره آشتی لیبی با مصر وسودان لازم است یادآوری شودکه سودان روابط خودرا بالیبی بکلی قطع کرد ولی مصر به‌تنزل دادن سطح روابطش بالیبی ومحدود کردن آن قناعت نمود. سودان ومصر هردو در سالهای اخیر سرهنگ قذافی رهبر لیبی را متهم کرده‌اند که آرزویش سرنگون کردن رژیم های موجود آن دو کشور است.

شرکت کی‌سینجر در مذاکرات صلح خاورمیانه

ناشویل- یونایتدپرس- سناتور هاوارد بیکر لیدرفراکسیون جمهوریخواهان سنای‌آمریکادیروز به جیمی کارتر توصیه کرد که هنری کی سینجر وزیر خارجه سابق آمریکا و یا یکی دیگر از سیاستمداران برجسته جمهوریخواه را در هیئتی که از طرف ایالات متحده در مذاکرات آینده‌صلح خاورمیانه شرکت خواهد کرد عضویت دهد.

سناتور بیکر گفت‌که اینکار بهما اطمینان خواهد دادکه دیگر لازم نیست نگران باشیم کهدر فرمول‌بندی سیاست خارجی آمریکا برای منطقه خاورمیانه شرط پنهانکاری ورازداری رعایت نمی شود.

لیدر فراکسیون جمهوریخواهان سنای‌آمریکا توضیح دادکه اگر کارتر واقعا مایل است که هر دو حزب دمکرات و جمهوریخواه در تنظیم و اعمال سیاست خارجی واشنگتن سهیم باشند بهترین کاری‌که‌می‌تواند بکند این‌است‌که کی‌سینجر ویا شخص دیگری از سیاستمداران برجسته جمهوریخواه را در مذاکرات آینده صلح خاورمیانه شرکت دهد.

امریکاوچین ازاخراج مستشاران شوروی ازسومالی استقبال کردند

موگادیشو - خبرگزاری فرانسه - یونایتدپرس - دیروز یکصد هزار نفر از مردم سومالی در متینگی‌که بطرفداری‌ازرهبران سومالی پس از قطع روابط سیاسی با کوبا و تصمیم باخراج مستشاران‌شوروی‌باحضور پرزیدنت سیادباره در موگادیشو برگزارشدشرکت کردند.

تظاهر کنندگان در این اجتماع عظیم ملی که پرچم های سبز، آبی و قرمز بدست داشتندفریاد میزدند: «مرگ برشوروی» کوبائیها را از افریقا اخراج کنید، هزاران‌نفر از دانشجویان‌و کارگران و مردم پایتخت که در میدان بزرگ موگادیشو اجتماع‌کرده‌بودند هیاهوی عجیبی براه انداخته بودند و فریاد های مرگ بر «سوسیال امپریالیسم از هر سو به آسمان بلند میشد.

همه شرکت کنندگان دراین متینگ یکصدا فریاد میزدند برای دفاع‌ازوطن آماده‌ایم.

نمایندگان دانشجویان، کارگران و سازمانهای‌زنان یکی پس ازدیگری نطق‌های مهمی‌ایراد کردند،واطمینان دادند با همه قوا از حزب سوسیالیستی‌انقلابی‌سومالی و دولت پرزیدنت سیادباره پشتیبانی خواهند کرد.

سپس سیادباره که‌لباس‌غیر نظامی پوشیده بودوعصای فرماندهی در دست داشت ضمن نطق مفصلی عللی را که سبب شد سومالی‌روابط خودرا با کوبا قطع کند و کارشناسان نظامی شوروی را از کشور اخراج نماید توضیح داد وگفت سومالی راه سوسیالیستی را که در سال ۱۹۷۰ انتخاب کرده رها نخواهد ساخت رئیس جمهوری سومالی گفت ما فاحشه سیاسی نیستیم که هر روز به آغوش یکی پناه بریم. ملت سومالی از شوروی بخاطر کمک هائی که بموقع به ما داده است سپاسگزار است.

تصمیم سومالی به‌قطع‌رابطه باکوبا و اخراج‌کارشناسان نظامی شوروی در سراسر جهان‌بازتاب گسترده‌ای‌پیدا کرده است.

در واشنگتن سخنگوی وزارت امور خارجه‌امریکا گفت تصمیم سومالی نسبت به شوروی در سیاستی که ما نسبت به موگادیشو و اتیوپی پیش گرفته‌ایم یعنی خودداری از تحویل جنگ افزار بهر دو کشورتغییری نخواهد داد.

سخنگوی وزارت امور خارجه امریکا اضافه کردکه سومالی‌برای رهبری‌سیاست خارجی خود دروضع‌بهتری قرار گرفته است.

سخنگوی وزارت امور خارجه امریکا سپس از حضور نظامیان‌وغیرنظامیان کوبائی در اتیوپی اظهار نگرانی کرد و گفت بموجب گزارشهائی که بدست ما رسیده اکنون ۵۵۰ کوبائی در اتیوپی بسر می‌برند.

دولت‌موگادیشو معتقداست که‌شماره‌کوبائی‌ها دراتیوپی به پانزده هزار نفر میرسد.

در پکن روزنامه‌های رسمی تصمیم سومالی را باخراج کارشناسان شوروی در صفحات‌اول خودچاپ‌کرده و از این اقدام موگادیشو ستایش کرده‌اند.

در لندن محافل سیاسی اظهار داشتند که تصمیم سومالی، شوروی را در وضع دشواری قرار داده است.

در ایتالیا روزنامه ارگان حزب دموکرات مسیحی نوشت تصمیم سومالی در باره شوروی اوضاع رادر شاخ افریقا بیش از پیش به وخامت خواهد کشانید.

مطبوعات ورادیو های شوروی هنوز هم در باره تصمیم‌دولت‌پرزیدنت‌سیادباره سکوت اختیار کرده‌اند.

تهدید نمیری

جعفرنمیری رئیس جمهور سودان دیروز به شوروی اخطار کرد که اگر با پای خودش‌ازآفریقا بیرون نرود آفریقائیان مجبورش‌خواهند کرد که قاره سیاه را ترک کند.

نمیری در یک سخنرانی که بوسیله رادیو وتلویزیون در سراسر سودان پخش‌شد گفت که روسه و متحدین‌آن باید دستهایشان را از آفریقا کوتاه کنند چون آفریقا به زخمهای دیگری نیاز ندارد.

رئیس جمهوری سودان گفت: ما به حزب‌کمونیست شوروی که این روز ها مشغول جشن گرفتن‌شصتمین پیروزی خود درروسیه‌است هشدار میدهیم که باید آفریقائیان را بحال خود بگذارد و اگرداوطلبانه چنین نکنند مردم آفریقادرست‌همان طور که‌سومالی وبرخی از کشور های دیگر آفریقایی عمل کرده‌اند شوروی و متحدینش را مجبور خواهند کرد که از آفریقا بیرون بروند.

سومالی دیروز شوروی و کوبا را به دخالت های ناروا در امور داخلی‌منطقه شاخ آفریقا متهم کرد وضمن قطع رابطه دیپلماتیک خود با کوبا هزاران کارشناس نظامی و غیر نظامی شوروی را که تاکنون در سومالی بسر میبرند از آن کشور اخراج نمود

«والتر پالمرز» میلیونر ۷۴ ساله اتریشی که ربایندگانش پس از دریافت ۳ میلیون دلار باج او را آزاد کردند در کنار همسرش دیده میشود. میلیونر اتریشی که روز چهارشنبه ربوده شده بود پس از ۱۰۰ ساعت اسارت آزاد شد.
«عکس رادیویی آسوشیتدپرس»

هواپیماهای لوفت‌هانزا برای مقابله باحملات موشکی تروریستها تغییر مسیر میدهند

فرانکفورت - آسوشیتدپرس - هواپیما های جت هواپیمایی لوفت‌هانزا متعلق به آلمان‌غربی قرار است از امروز روشهای خاصی‌رابصورت‌اختیاری در پروازهایشان مورد استفاده‌قرار دهندتاشاید بااین تدبیربتوانند از خطر روبرو شدن با حملات موشکی تروریستها پرهیز کنند.

انستیتوی فدرال امنیت‌پرواز در فرانکفورت دیروز به خبرنگاران اظهار داشت که خلبان های لوفت‌هانزا از روز جمعه گذشته روشهای خاص‌و استثنایی‌رابرای انتخاب‌اختیاری مسیرهای انحرافی در پرواز و برخاستن و فرود آمدن مورد آزمایش قرارداده‌اند پترگراف سخنگوی لوفت‌هانزا بنوبه خود دیروز اظهار داشت کهجتهای مسافربری و هواپیما های جت «کندور» که بخش حمل باررا در لوفت‌هانزا تشکیل میدهند طبق دستورالعملی‌که به‌خلبانان آنها داده شده است سیاق‌های اختیاری را در زمینه انتخاب مسیر های انحرافی‌و یااستفاده از روشهای استثنایی برای برخاستن ازفرودگاهها ویا فرود آمدن در آنها برای‌مدتی نامعلوم بکار خواهند بست و اینکار مخصوصا درفرودگاه بین‌المللی فرانکفورت‌وجاها دیگر آلمان غربی رعایت خواهد گردید. جتهای بزرگی که‌لوفت هانزا از آنها استفاده می کند غالبا در ارتفاعات نازل پرواز می کنند ودر پاره‌ای مواردیگر نیز مخصوصا وقتی ازبالای منازل و یا موسسات‌صنعتی می‌گذرند، بطور عمودی‌و مستقیم تا ارتفاعات زیادی اوج میگیرند.

روز گذشته درفرانکفورت گزارشهایی بدست آمد که نشان میداد بسیاری از مسافرانی که در پروازهای لوفت‌هانزا جا ذخیره کرده بودند پس‌از شنیدن‌خبرهای مربوط به قصد تروریستها برای بهم موشک بستن هواپیماهای شرکت مذکور فسخ عزیمت کرده‌اند و یا بهر تقدیر بلیط های خود را پس داده‌اند.

سخنگوی لوفت‌هانزا در فرانکفورت اظهار داشت که نمیتوان بطور دقیق معلوم کرد که چند نفر از مسافران وحشت‌زده‌ای که از لوفت‌هانزا بلیط خریده‌بودند از سفر کردن چشم پوشیده و پول بلیط های خود را پس گرفته‌اند.

«آندرویانگ» نماینده امریکا در سازمان ملل طی‌سخنانی‌در نوزدهمین اجلاس سازمان خواربار ومواد غذائی‌سازمان ملل در رم به پانصد میلیون گرسنه در جهان اشاره کرد و ضمن انتقاد از پیشرفتهای بعمل آمده در زمینه تسلیحات‌گفت: موشکهای «کروز» و بمب افکنهای «بکفایر» قادر نیستند شکم گرسنگان را سیر کنند. «عکس رادیویی آسوشیتدپرس»

امریکا به نیابت اسرائیل سادات را باسرائیل دعوت می کند

تل‌آویو -یونایتدپرس -دولت اسرائیل دیروز بطورجدی‌به فکر افتاد که‌ازآمریکا بخواهد تا به نیابت اسرائیل رسماانور سادات رئیس جمهور مصر را دعوت کند که به بیت‌المقدس برود و با رهبران اسرائیل درباره‌صلح خاورمیانه مذاکره کند.

روز شنبه گذشته یکی دو روز پس از آنکه سادات‌دریک سخنرانی‌آمادگی و علاقه‌اش‌را برای رفتن به اسرائیل اعلام کرد و اظهار داشت که حاضر است در (پارلمان) اسرائیل سخنرانی کند، مناهیم بگین نخست وزیر اسرائیل بطور غیر رسمی رئیس‌جمهور مصر را دعوت کرد که باسرائیل بیاید.

قرار بود روز گذشته‌اظهارات رسمی‌تری در این باره ازطرف بگین‌درپارلمان کشورش‌عنوان شود.

منابع رسمی در بیت‌المقدس دیروز گفتند که اسرائیل خواستار آن است که حتی اگر شانس بسیار کوچکی هم برای هموار کردن راه سفر سادات به اسرائیل وجود داشته باشد آن را از دست بدهد. همان منابع علاوه کرده‌اند که دولت اسرائیل از آمریکا تقاضا خواهد کرد که از روابط حسنه‌اش با مصرو اسرائیل استفاده کندو دعوت رسمی سادات به بیت‌المقدس را به رئیس جمهور مصرابلاغ نماید. البته تاکنون تماسی‌که باین‌فکر مربوط‌باشد بین‌مقامات اسرائیلی و سفارت آمریکا در بیت‌المقدس برقرار نشده‌است.

از طرف دیگر منابع وزارت خارجه اسرائیل دیروز اظهار داشتند که این دولت کماکان منتظر دریافت اطلاعات رسمی از دولت مصر درباره هویت یک استاد فلسطینی‌الاصل دانشگاه های آمریکایی است که سادات چند روز قتل اورا به عنوان‌نماینده‌فلسطینی هادر کنفرانس آینده‌صلح خاورمیانه در ژنو پیشنهاد کرده است.

یک منبع اسرائیلی دیروزگفت که در امریکا در حدود ۱۵۰ استاد فلسطینی‌الاصل وجود دارند که در دانشگاه های آن کشور تدریس‌میکنندولی بهر حال‌هم اسرائیل‌و هم آمریکی‌می دانندکه‌منظور رئیس‌جمهوری از استادی که وی را به‌عنوان نماینده فلسطینی هادرکنفرانس ژنو پیشنهاد کرده‌چه کسی‌بوده

سادات روز چهارشنبه،فردا با هواپیما به دمشق خواهد رفت‌تا باحافظ‌اسد رئیس‌جمهور سوریه‌درباره استراتژی‌مشترکی که اعراب باید در کنفرانس ژنو داشته باشند مذاکره کند.

نخست وزیر اسرائیل نیز قرار است هفته آینده پس از دیدار رسمی‌اش از لندن دو روز در ژنو بگذراند وسپس به کشورش باز گردد.

از چهار گوشه جهان

تغییر سرود و آهنگ حزب کمونیست چین

هنگ‌کنگ- خبرگزاری فرانسه - منابع جاسوسی در هنگ‌کنگ دیروز مدعی شدند که کمونیستهای چین در نظر دارند سرود های رسمی آن حزب راکه یکی «مارش ارتش عدالت و حقیقت» ودیگری «شرق سرخ است» نام دارد عوض کنند و آرم دیگری را جایگزین آنهاسازند.

گزارشی که در هنگ کنگ ازمنابع اطلاعات بدست‌آمده حاکی است که کمیته مرکزی حزب کمونیست چین اخیرا به اداره سیاسی ارتش آزادی بخش خلق ووزارت فرهنگ‌آن کشور دستور داده است که تا قبل از پایان یافتن سال جاری سرود و آهنگ جدیدی برای حزب کمونیست تهیه کنند.

۲ هزار هندی قربانی بیماری مرموز «کالا-آزار» شدند

دهلی‌نو- رویتر- مقامهای بهداشتی هند دیشب اعلام کردند که یک نوع بیماری مرموز موسوم به «کالا- آزار» دوهزار تن را در هند کشته است. این بیماری در دهه۱۹۴۰ باعث مرگ هزاران نفر از اهالی هند شرقی شده بود.

بگفته مقامهای بهداشتی هند در حال حاضر ۲۰۰مبتلای به‌این بیماری بسیار عفونی وکشنده در ایالت بیهار بسرمیبرند ونظر به نزدیک بودن ایالت بیهار به بنگال غربی بیم آن میرود که بیماری به این منطقه نیز سرایت کند.

از طرفی یک مقام موسسه ملی مبارزه بابیماریهای‌عفونی دیشب گفت که پشه‌های ناقل بیماری در برابر ضد عفونی کننده «د.د.ت» مقاوم شده‌اند لذا اوضاع بسیاروخیمی‌بوجود آمده است.

چند اثر تاریخی گرانبها به سرقت رفت

رم- خبرگزاری فرانسه- یک مرد روحانی فرانسوی که او را در رم «جمزباند کلیسا» لقب داده‌اند دیروز اعلام کرد که کشور سوئیس به مرکز اصلی ترانزیت زیر زمینی‌و قاچاق کردن آثار و عتیقه‌های مسروقه وگرانبهای هنری‌بین فرانسه وایتالیا تبدیل شده است.

عالیجناب «ژان‌لستوکوا» مطران کلیسای «آرا» که‌کرارا برای کشف رد آثار مسروقه هنری به‌ایتالیا سفر می‌کنددیروز مدعی شد که اخیرا چندین قطعه فرشهای گرانبها بدون‌آنکه در سوئیس مشکلی برای سارقان وقاچاقچیان آنها ایجاد کنند از طریق آن کشور به میلان فرستاده شده‌اند درحالیکه ابعاد برخی از فرشهای ربوده شده بسیار بزرگ و درحدود ۲۰ در۷۳ پا بوده است.

فرشهای عتیقه ومسروقه را پلیس ایتالیا در میلان‌کشف کرده است. ارزش یکی از فرشها که در یک عتیقه فروشی میلان به معرض فروش گذاشته شده بود ۶۵۰ میلیون لیر ایتالیایی (در حدود ۷۰۰ هزار دلار) برآورده شده‌است.

روحانی فرانسوی گوشزد کرد که سوئیس حاضرنشده است کنوانسیون یونسکو را در باره نجات واسترداد آثار مسروقه هنری امضاء کند.

مطران لستواکوا اضافه کرد که اخیرا همچنین‌دومجسمه کوچک وبسیار گرانبها از آثار چلینی از یک کلیسای‌متعلق به فرانسویان در رم بسرقت رفته وبعدا آنها را در درون یک تلویزیون خالی در چند کیلومتری رم کشف کرده‌اند و ارزش بازاری این مجسمه‌ها ۵۰۰ هزار دلار برآورد شده است. دومجسمه مسروقه دیگری که آنها نیز از آثارگرانبهای چلینی هستند، پس از ربوده شدن اکنون از آفریقای جنوبی سردرآورده‌اند.

در قاهره نیز دیروز پلیس مصر اعلام کرد که توطئه‌ای را برای سرقت وقاچاق کردن ۲۱ قطعه از آثار گرانبهای نقاشی که در حدود ۳۰ میلیون دلار ارزش دارند ودریکی‌از موزه‌های مصر نگهداری میشوند نقش برآب کرده است. آثاری که قراربود از مصر بطور قاچاق به‌انگلستان برده شوند شامل شاهکارهایی از چند نقاش نام‌آور از قبیل وان‌گوگ گوگن دلاکروا، میله ورنوار هستند.

پلیس مصر در گزارش خود گفته است که مردی به‌اسم محمد سیف‌الدین کامل را روز جمعه گذشته در قاهره‌بازداشت کرده و این شخص اعتراف کرده است که در نظر داشت آثار نقاشی گرانبهای مورد اشاره را پس از ربودن از موزه‌ای که در آن نگهداری میشوند در لندن به یک لرد انگلیسی بفروشد. مرد بازداشت شده‌مصری اضافه کرد که بالرد انگلیسی سه ماه قبل دریکی از کاباره‌های لندن قرارومدار گذاشته است.

تروریستهای آلمانغربی به‌موشک‌سام-۷ مجهز شدند

بن - خبرگزاری فرانسه- روزنامه کثیرالانتشار «بیلد - زایتونگ» از قول‌منابع‌آگاه نوشت که چپگرایان افراطی آلمان غربی با موشک های کوچک‌سام۷ساخت شوروی مسلحند. کماندو های ارتش برای‌سرنگون کردن هواپیما ها برای‌سرنگون‌کردن هواپیما های لوفت‌هانزا استفاده کنند. جناح ارتش سرخ آلمان غربی تهدید کرده است که از امروز به انتقام مرگ سه نفرازرفقائی که در زندان اشتوتگارت - شتامهایم - کشته‌شده‌اند، ۳ هواپیمای‌لوفت هانزا در در حال پرواز منفجر خواهند کرد.

دولت آلمان غربی باقدامات گسترده‌ای برای جلوگیری از حمله موشکی به هواپیماهای لوفت‌هانزا دست زده و روی پشت بام ساختمان های اطراف فرودگاه های‌بزرگ آتشبارهای ضد هوائی مستقر کرده است. «هانس -دیترگارد» رئیس انجمن خلبانان‌آلمان غربی‌گفت نیروی انفجاری این موشکها زیاد نیست و حتی اگرانفجار یکی از این موشک یکی از راکتور ها را در حال پرواز از کار بیاندازد باز هم‌هواپیما با راکتور های باقیمانده به پرواز خود ادامه می دهد.

پولیزاریو، ماهی‌گیران اسپانیولی را ربود

مادرید - خبرگزاری‌فرانسه سه‌ماهی‌گیراسپانیولی عصر روز یکشنبه بوسیله یک قایق مسلح که ملیت آن شناخته نشده در ساحل صحرای‌غربی‌ربوده‌شده‌اند. احتمال می‌رود این ماهی‌گیران‌توسط جبهه‌پولیزاریو ربوده شده باشند.

سازمان پولیزاریو بارها به رهبران اسپانیا اخطار کرده است قراردادی که با دولت موریتانی در باره ماهی‌گیری امضاء شده باطل است و اسپانیائی ها باید از ماهی‌گیری در این منطقه خودداری کنند.

سخنگوی دفتر اطلاعاتی اسپانیا در مادرید اعلام‌کرد که یک ناو جنگی به محل حادثه فرستاده شده است تا ازکشتی های ماهی‌گیری اسپانیادراین منطقه‌محافظت کند.

بیماری اسرارآمیز مصر ۱۰۰ نفر را کشت

قاهره- خبرگزاری فرانسه- براثر یک‌بیماری مرموز که باتب شدیدی همراه است ظرف یکماه اخیر یکصد نفر درمصر جان سپرده‌اند. ویروس این بیماری هنوز شناخته نشده دولت امریکا از مصر خواسته است که به کارشناسان آن‌کشور اجازه داده شود در محل به بررسی‌هائی برای کشف‌ویروس این بیماری اسرارآمیز دست بزنند.

آماده باش مردم انگلیس برای مقابله با اعتصاب آتش نشانان

لندن- خبرگزاریها- مردم انگلستان دیروز مخازن و ظرف‌های آب خود را در خانه‌هایشان پرکردند و کبریت‌هاو سایر وسایل آتشزا را از دسترس بچه‌ها بدور نگهداشته‌اند تا باحوادث و خطرهایی که ممکن است در جریان اولین اعتصاب رسمی ۳۵ هزار نفر ماموران آتش‌نشانی این کشور بوجود آید مقابله کنند. ماموران آتش نشانی که اعتصاب خود را از دیروز، دوشنبه، آغاز کرده‌اند خواستار ۳۰درصد افزایش دستمزد هستند.

روز گذشته در حالیکه بیش از چند ساعت از شروع اعتصاب ماموران آتش نشانی نمی‌گذشت یکپیرزن ۸۴ساله به‌اولین قربانی این اعتصاب تبدیل شد. وی براثر سرایت کردن آتش بخاری دیواری به صندلی دسته‌داری که روی‌آن نشسته بود بشدت دچار سوختگی گردید.

علاوه براین دونفر از تفنگداران دریایی انگلستان نیز براثر از دود پرشدن جایی که در آن حضور داشتند دچار حال خفقان شدند واز هوش رفتند.

پیش‌بینی ۵ دانشگاهی آمریکا درباره کارتر

واشنگتن- خبرگزاری فرانسه- پرزیدنت جیمی کارتر ممکن است در سال ۱۹۷۹ امریکا را در یک کشمکش‌مسلحانه درگیر سازد.

این مطلب را گروهی از دانشگاهیان امریکائی درکتابی که تاچند روز دیگر تحت عنوان «جیمی کارتر وفانتزی‌امریکا» انتشار خواهد یافت عنوان کرده‌اند.

پنج نفر از دانشگاهیان امریکا از جمله دکتر للوید که در نوشتن این کتاب باهم تشریک مساعی کرده‌اند. بدقت رفتار جیمی کارتر را از روزی که وارد کاخ سفید شده‌مورد بررسی قرارداده و در باره گذشته او نیز تحقیقات جامعی بعمل آورده و نتیجه گرفته‌اند که رفتار جیمی‌کارتر ممکن است صلح امریکا را بخطر بیاندازد.

ارتش اتیوپی دست به یک حمله گازانبری زد

جیبوتی- رویتر- ارتش اتیوپی دریک تعرض متقابل حمله‌ای گازانبری در جبهه شرقی آن کشور آغاز کرده است تا خطوط راه آهنی‌را که در آنجا قرار گرفته و ارزش حیاتی دارند باردیگر به تصرف خود درآورند.

نیروهای سومالی بخش های بزرگی از راه‌آهنی را که وسیله استراتژیکی‌ارتباط آدیس‌آبابا پایتخت اتیوپی با بندر جیبوتی است در کنترل خود دارند. منابعی که این گزارشها در جیبوتی از آنها بدست آمده است مدعی هستند که ارتش سومالی تاکنون یکی ازسه ضلع حمله گازانبری نیرو های اتیوپی را در خندق های نزدیک شرق شهر قدیمی و کوهستانی حرار متوقف کرده است.

در امتداد راه‌آهن آدیس‌آبابا - جیبوتی‌تعدادی از پل‌های‌ویران شده‌بوسیله سپاهیان اتیوپی پس گرفته شده‌اند و در حال حاضر تعمیر آنها در جریان‌است.

آقاخان نقض حقوق بشر را بباد حمله گرفت

سازمان‌ملل- آسوشیتدپرس پرنس صدرالدین آقاخان دیروز درحالیکه پس از یازده سال بعنوان کمیسر عالی سازمان ملل در امور آوارگان به کار خود پایان میداد اعمالی را که درکشور های مختلف جهان در زمینه نقض حقوق بشر صورت میگیرد بباد حمله گرفت و گفت که این تجارب بیش‌از پیش به وبال جوامع‌بشری تبدیل میشوند.

آقاخان در گزارش نهائی خود خطاب‌به‌کمیته اجتماعی و نیکوکاری مجمع عمومی سازمان ملل اظهار تاسف کرد که‌یک‌اجتماع دیپلماتیک از این‌قبیل جای‌مناسبی‌برای ذکر و برملاکردن اسامی کشورهایی نیست که مرتکب گناه پایمال کردن حقوق بشری شده‌اند.

آقاخان اضافه کرد که نقض حقوق بشر درکشور هایی که وی قادر به فاش کردن نام آنها نیست نه‌تنها برای جامعه بشری بلکه‌برای آرمانهای انسانی نیز تبدیل به وبالی شده است که‌زیان های آن را به هیچ وجه نمیتوان نادیده گرفت.

پرنس آقاخان در دنباله گزارش خود گفت اعتراض هایی که گاه و بیگاه ازطرف ما علیه‌موارد گوناگون‌نقض حقوق بشر و از آن جمله پایمال‌کردن حقوق آوارگان صورت می‌گیرد تقریباهمیشه جز سکوت و بی‌اعتنایی پاسخی پیدا نمی‌کند و این وضع واقعا تاسف‌آوراست چون به ما یادآوری می‌کند که ظلم و بیعدالتی باردیگر به پیروزی رسیده است. هرچند پیروزی ظلم همیشه واهی و میان تهی‌است.

ورودناوشکن کره جنوبی به‌آبادان

آبادان - بمناسبت ورود ناوشکن کره جنوبی به‌آبادان، ازطرف تیمساردریادار شیلاتی‌فرد فرمانده پایگاه دریائی خرمشهر ضیافتی‌بافتخارفرمانده وافسران کره‌ای‌ترتیب داده‌شد، دراین ضیافت که با حضور روسای لشگری و کشوری آبادان- خرمشهر برگزارگردید، ابتداتیمسار دریادار شیلاتی‌فرد بافسران کره‌ای خوش‌آمدگفت و سپس درباره‌روابط دوستانه ایران و کره جنوبی سخنانی ایراد نمود، سپس فرمانده ناوشکن کره‌ای ضمن تشکر از تیمسار شیلاتی‌فرد و پذیرائی نیروی‌دریائی‌شاهنشاهی ایران، آرم نیروی دریائی کره را به تیمسار دریادار شیلاتی‌فرداهداء نمود، پس‌از آن تیمسار شیلاتی‌فرد متقابلا آرم نیروی دریائی شاهنشاهی را به‌فرمانده ناوشکن های‌کره‌ای اهدا کرد.

★ درعکس تیمسار دریادار شیلاتی‌فرد فرمانده پایگاه‌دریائی خرمشهر بهنگام اهداء آرم‌نیروی دریائی شاهنشاهی‌ایران به فرمانده ناوشکن کره جنوبی دیده می‌شود.

نرخ تعلیم رانندگی افزایش یافت

★ نرخ جدید تعلیم رانندگی ساعتی ۲۵۰ ریال است.
★ ۱۲۰۰ نفر بطور غیر مجاز سرگرم تعلیم رانندگی به تهرانیها هستند

نرخ تعلیم رانندگی رسما افزایش یافت و از ساعتی ۲۰۰ ریال به ساعتی ۲۵۰ ریال رسید. این افزایش نرخ در مرکز بررسی قیمتها مورد تایید قرار گرفته‌است.

علی‌رغم افزایش نرخ تعلیم رانندگی، مدیران آموزشگاه‌های تعلیم‌رانندگی مدعیند که این نرخ نیز منصفانه نیست و لذا نمیتوانند بکار خود ادامه دهند. آنها همچنین می‌گویند به دلیل عدم تعادل‌بین هزینه‌های آموزشگاه ها، با نرخهای موجود، طی ۶ ماه گذشته صاحبان ۱۲ آموزشگاه رانندگی پایتخت بعلت ورشکستگی در کسب مبادرت به تعطیل مغازه های خود کرده‌اند.

محمد حسن پرستوک رئیس اتحادیه آموزشگاه های فنی و رانندگی مرکز در گفتگوئی‌با اطلاعات‌گفت: مدتها است که آموزشگاه‌داران پایتخت نمیدانند چه مرجعی باید به امورصنفی آنها رسیدگی کند و یا نظارت داشته باشد، زیرا مدتها قبل قرار شد که اداره امور آموزشگاه های رانندگی که زیر نظر اتاق اصناف پایتخت بود به اداره راهنمائی و رانندگی محول گردد، همچنین قبلا گفته شده بود که بهتراست نظارت و رسیدگی به امور این صنف به وزارت کارو امور اجتماعی واگذارگردد ولی متاسفانه مدتها است‌که ما رادربلاتکلیفی‌گذاشته‌اند.

وی اضافه کرد: درحال حاضر بیش از یکهزار و دویست نفر از بلاتکلیفی صنف ما سوء استفاده کرده‌اند و با اتومبیلهایشان در مناطق مختلف تهران بطور غیر مجاز مبادرت به تعلیم رانندگی می‌کنند.

او سپس افزود اخیرا نرخ مصوبه برای تعلیم رانندگی برای هر ساعت ۲۵۰ ریال تعیین شده ولی با توجه به این که باید ساعتی ۱۰۰ ریال به مربی بابت حق تعلیم داده شودو از سوی دیگر آموزشگاه های فنی و رانندگی را مکلف کرده‌اند که کلیه اتومبیل‌های تعلیمی را هم بیمه شخص ثالث و هم بیمه بدنه بکنند و علاوه بر آن مبالغ قابل توجهی نیز باید بابت سوخت، مالیات، کرایه محل کسب، برق، تلفن، پرسنل و غیره پرداخت کنیم لذا نرخ جدید هم مقرون به صرفه نیست.

رئیس اتحادیه آموزشگاه های فنی و رانندگی گفت: آموزش صحیح رانندگی مسئله مهمی است که باید هرچه زودتر به آن توجه شودو تا زمانی تعلیم رانندگی بوضع فعلی باقی بماند ترافیک پایتخت مرتب سنگین‌تر خواهد شد.

او پیشنهاد کرد که از سوی اداره راهنمائی و رانندگی پایتخت ترتیبی اتخاذ گردد که با نظارت‌و مداخله افسران راهنمائی، آموزشگاه‌های رانندگی به کارآموزان خود گواهینامه رانندگی موقت بدهند تا براساس آن افراد تحت تعلیم پس از کسب آمادگی کامل در امتحان رسمی شرکت کنند و نیز مشخص شود که آیا آموزشگاه ها افراد تحت تعلیم را آنطور که باید آموزش داده‌اند یا خیر.

و همچنین پیشنهاد کرد که با کمک دولت هر ٤ تا ٥ آموزشگاه رانندگی درهم ادغام شوند و در محوطه های بزرگ خارج از مرکز شهر با روش صحیح فن رانندگی را تدریس کنند.

مقررات ارزیابی کالا تغییر کرد

مقررات ارزیابی کالا در گمرکات تغییر کرد و امروز سخنگوی گمرک ایران‌درزمینه این تغییرات اعلام کرد که‌از این پس بجای بازدید کامل از کالا های وارداتی فقط بنمونه برداری از آن برای ارزیابی اکتفا خواهد شد.

گمرک ایران در اطلاعیه‌ای که در همین زمینه انتشار داد یادآور شد درگذشته اجناسی که توسط‌صاحبان کالا اظهار میشد حداقل ده در صد و بیشتر مواقع میبایست تمام‌آن کار با اسناد مربوطه تطبیق داده شود و حتی در پایان مراحل ارزیابی نیز در محل درب خروج مورد بازدید مجدد قرارگیرد، در حالی که مطابق مقررات تازه بازدید کالای بازرگانی که خرید آنها از کارخانجات و موسسات معتبر خارجی باشد و یا خودشان مورد اعتماد گمرک باشند منحصر به باز کردن‌یک یا چند بسته از کالا و حذف مراحل قبلی خواهد بود.

براساس آماری‌که درمورد واردات کالا منتشر شده است در طول ۷ ماه گذشته میزان واردات کالا از ۱۰ میلیون تن تجاوز کرده و در حدود ۹٫۷ میلیون تن نیز کالا از گمرکات‌ترخیص شده است.

بررسی ارقام واردات و صادرات کالا نشان میدهد در این مدت مقدار زیادی کالا در انبار و محوطه های گمرکات بدون ترخیص مانده است. همچنین بیشتر کالای وارداتی از طریق بنادر وارد کشور شده و سپس گمرک جلفا بالا ترین رقم واردات را داشته است.

تدارک وسیع ایرانیان مقیم امریکا برای استقبال از شاهنشاه

سفیر شاهنشاه آریامهر در واشنگتن بدعوت خانم «مارجوری ماربولی» و آقای «مزگینسکی» نماینده سابق حزب دمکرات در مجلس و کمیسر سازمان ملل متحد در کمیسیون حقوق بشربرنامه شبکه‌تلویزیون ان‌بی‌سی شرکت‌کرد وباآنان بمدت نیم ساعت درباره مسائل جهانی بگفتگو پرداخت. اولین سئوال مصاحبه کنندگان مربوط به هدف از تشریف فرمائی اعلیحضرتین به امریکا بود که سفیرشاهنشاه آریامهر در اینمورد مفصلا روابط ایران و امریکا را مورد بررسی قرار داد و گفت ایران و امریکا دارای مناسبات مودت‌آمیزند که سابقه‌ای طولانی دارد. وی سپس به زمان جنگ و اینکه ایران در جنگ جهانی دوم پل پیروزی‌متفقین بوداشاره کرد و افزود پس از جنگ جهانی دوم ایران به‌کمک های مالی و اقتصادی امریکا متکی‌بود. مثلازمانی پس‌از جنگ بین‌المللی دوم، ایران به پنج میلیون دلار کمک امریکا نیازمند بود ولی در سال گذشته دو کشور ایران و امریکا یک قرارداد ۵۲ میلیون دلاری اقتصادی بستند که نشانه تحولات اقتصادی ایران است. علاوه برآن ایران بالغ بر هفت درصد از تولید ناخالص ملی خود را به سایر کشورهای جهان کمک میکند. آقای زاهدی تاکید کرد ایران و امریکا دارای بهترین روابط دوستانه‌اند و دید و بازدیدهای سران دو کشور از زمان مسافرت پرزیدنت روزولت به ایران مرسوم بوده ومظهردوستی عمیق دو کشور بشمار میرود.

در اینجا خانم مارجوری درباره گزارشهای مربوط به تظاهرات موافق و یامخالف ایران که انجام آن پیش‌بینی میشود سئوال کرد وسفیر شاهنشاه آریامهر دراین‌باره اظهار داشت: من هم این گزارشها را شنیده‌ام ولی از ترکیب این گروه‌ها اطلاعی ندارم. تابه‌حال عده‌معدودی که برخی از آنان‌نیز ایرانی نیستند و یا به علت دوری ازوطن و یاانحراف افکار آنان از مسیر صحیح و نا آگاهی از تحولات عظیم ایران دست به تظاهرات میزنند، ولی در خصوص هویت آنان واز عواملی‌که موجب تحریک آنان هستند. از جمله پاره‌ای از سازمانهای اطلاعاتی بیگانه هیچگونه تحقیق و یا سئوالی نشده است. چون عده آنان بسیار معدود است و در اقلیتند.

پاره‌ای از تظاهرکنندگان نیز عده‌ی‌هستند که‌درجریان اصلاحات ارضی و سایر دگرگونیهای حیاتی مملکت و انهدام سیستم فئودالیزم به منافع فردی آنها آسیب رسیده است و درنتیجه دست به مخالفت میزنند. در اینجا آقای مزگینسکی‌که اکنون کمیسر سازمان ملل در حقوق بشر است در خصوص مسئله آزادیهای فردی در ایران سئوال کرد؟ سفیر شاهنشاه آریامهر در اینمورد اظهار داشت که ایران گهواره تمدن جهانی بود و حتی قبل از پیدایش خیلی از کشورها و اصولا قبل از سایرکشورهای‌جهان سابقه کهن و درخشانی در مورد حقوق بشر داشته است و این افتخار برای ایران باقیست که هیچگاه نه‌تنها بزده‌داری نکرده‌بلکه این کار را مردود شمرده است. آقای اردشیر زاهدی سپس به نقش ایران در سازمان ملل متحد برای مبارزه با تروریسم اشاره کرد و افزود ایران برای اینگونه مجرمین مجازات شدیدی قائل میشود.

بقیه درصفحه ۲۵

انعکاس سفر شاهنشاه

درمطبوعات ورادیو تلویزیون آمریکا

از چندی قبل، و در آستانه آغاز سفر شاهنشاه به ایالات متحده آمریکا، وسائل ارتباط جمعی‌و خبرگزاریهای این کشور بحث گسترده‌ای را پیرامون اهمیت این سفر و پی‌آمد های‌آن‌در روابط ایران و آمریکا از یک سو، و در روابط بین‌المللی از سوی‌دیگر آغاز کرده‌اند. این بحث ها، بویژه دروسائل ارتباط جمعی ایالات«مری‌لند» و «ویرجینیا» بیشتر است.

روزنامه کریسچن ساینزضمن بحث در باره این مسافرت مهم بنقل‌از مصاحبه شاهنشاه‌ایران باروزنامه (شیکاگو تریبون) مینویسد شاهنشاه فرموده‌اند که همسایگان ایران خود را برای جنگ افزار شیمیائی و میکربی آماده میکنند و خاطر نشان فرموده‌اند که آمریکا نسبت به دفاع از ایران در مقابل حمله کمونیست ها تعهد دارد. روزنامه (نیویورک دیلی‌نیوز) مینویسد که انجمن ایران و امریکا در نیویورک‌از مردم امریکا دعوت کرده است درمراسم‌استقبال از رهبر ایران شرکت کنند.

نیویورک دیلی‌نیوز دریک تجزیه و تحلیل مفصل در باره سفر شاهنشاه مینویسد جیمی کارتر بارهبر برجسته‌ای که کشورش نزدیک به دو هزار کیلو متر با شوروی همرز است وبارهاباروسای جمهور آمریکا ملاقات و آنها را تحت تاثیر شخصیت بارز خود قرار داده‌است امروز مذاکرمخواهد کرد.

جادوی رنگها در تهران پائیز زده

اگر چه تهران اینک ناگزیر است گه‌گاه رنج بارانهای سیلابی پائیزی را تحمل کند، اما در عین حال از زیبائی و شکوه رنگ‌های ویژه این فصل نیز بی‌نصیب نیست. وقتی ابر نباشد،و خورشید در پس ابرها پنهان نماند، تابش‌آفتاب ملایم پاییزی بربرگهای رنگ باخته، به زردی گرائیده و یا سرخ ومسی رنگ شده درختان، نمایشی‌شکوهمند وروح‌افزا را پیشروی تهرانیها قرار میدهد. تهرانی‌هائی که به پیاده روی در صبحگاه یابهنگام غروب در خیابانهای مشجر پایتخت عادت دارند، از این حظ بصر سهم بیشتری می‌برند چرا که درختان رنگین‌پوش تهران در تابش خورشید صبحگاهی و شامگاهی، شکوهی دیگر دارد.

عکس برگریزان پاییزی را باتمام زیبائیش در یکخیابان تهران نشان میدهد.

امید آنکه انبوه برگها بموقع جمع‌آوری شود تاریزش یکنم باران، آنها را به‌جویها و زیرپل‌ها منتقل‌نکند وسبب جاری شدن سیلابی بمراتب شدیدتر از آنچه در چند هفته اخیر شاهد بوده‌ایم نشود.

تشکیلات ادارات شهرسازی شهرداریهای ۱۲ گانه تهران تغییر میکند

تشکیلات شهر سازیهای مناطق شهرداری‌پایتخت گسترش می‌یابد وطبقه بندی کارکنان‌و کارشناسان این واحد ها بر حسب درجات‌تحصیلی ومعلومات تجربی آنها، دستخوش تغییر خواهد شد.

یك مقام بلند پایه درشهرداری تهران امروز دراین زمینه به «اطلاعات» گفت:

به کلیه‌شهرداریهای‌دوازده‌گانه پایتخت دستور داده شده است که پیرامون تشکیلات شهر سازی خود مطالعه کنند هرگونه دگرگونی سازمانی‌را که از لحاظ تعداد پرسنل مورد احتیاج و ضروری تشخیص می دهند، اجرا کنند.

خبرنگار ما در گفتگو بااین مقام همچنین کسب اطلاع کرد باتوجه به باز گذاشتن دست شهرداریهای نواحی در باره صدور پروانه ساختمانی قاشش طبقه و استفاده از مهندسین و آرشیتکت ها لازمست که در کادر فعلی شهر سازی ها تغییرات عمده‌ای داده شود.

گفته میشود: به منظور تسهیل در امر صدور پروانه، به شهرداری ها دستور داده خواهد شد تاپروانه هائی راکه محاسبات فنی آن چندان‌دشوار نیست و راسا توسط‌مهندسان محاسبه شده است در شورایی که برای بررسی صحت نقشه های ساختمانی‌در آینده‌تشکیل خواهد شد مورد رسیدگی قرار دهند.

بهمین جهت بزودی باتغییراتی که در نحوه صدور پروانه ساختمانی داده خواهد شد، ضمن اعطای استقلال عمل بیشتر به شهر سازیهای‌مناطق، مهندسان و آرشیتکت هایی که قرار است با شهرداری درمورد کنترل نقشه های ساختمانی و نظارت بر عملیات ساختمان، همکاری داشته باشند، بر حسب میزان تحصیلات، سابقه و تجربه کار طبقه بندی‌خواهند شد. با اجرای ضوابط جدید هریك از مهندسین که نقشه ساختمان راطرح کرده و پائین جوازساختمان را امضاء کنند مسئول مستقیم اجرای صحیح نقشه ساختمانی و کنترل‌مراحل بعدی ساختمان خواهدبود به‌این ترتیب نه تنها از مدت زمان لازم برای صدورپروانه‌ساختمان «بویژه در مورد ساختمان های کوچك» کاسته خواهد شد، بلکه محاسبات ساختمان های بزرك نیز با دقت عمل بیشتری توسط افراد زبده انجام می‌گیرد.

اطلاعات ونیازمندیهای عمومی

● مرکز اورژانس تهران ۱۲۳
● دفتر ارائه اطلاعات مسمومیت‌ها مرکز اورژانس تهران ٦٦٠٥٥٢ ـ ٦٦٠٥٥١
● مرکز حمایت مسمومین بنیاد والاحضرت شاهدخت شمس پهلوی ٨٤١٠٢٠ ـ ٨٥١٠٣٠
● تصادفات راهنمائی و رانندگی ٣٣٣٣٣٣ـ٣٤٣٤٣٤
● بیمه ایران (٢٤ ساعته) ٣٠٤٠٢٦ ـ ٦٤٣٠١٤
● کمیته ملی حمایت از مصرف کننده ٨٥٤٧٤٧ ـ ٨٥٤٨٤٨
● اطلاعات‌فرودگاه٦٤٣٠١٤٠
● مهرآباد ٦٤٣٩١٣ ـ ٦٤٣٠١٢ ٢٧٧٧٧٢ و ٢٧٧٧٧١
● آتش نشانی شمیران
● آتش نشانی تهران ٩٥٤٤٤٤ ـ ٩٥٥٥٥٤
● هواپیمائی ملی‌پروازهای خروجی ٩١١٣١٣ و ٩١١٢٣١٤ ٩٥٥٥٥٥ ـ ٦٤٤٤٤٥

درمحافل ومجالس

کشمکش برسر آرم صلیب‌سرخ!

مجله نیوزویک نوشته است‌که یک گروه ۹ نفری از سوی صلیب سرخ بین‌المللی سرگرم بررسی ومطالعه برای پیدا کردن علامتی ویژه جهت این سازمان هستند زیرا براثر پافشاری برخی ازکشورها از جمله اسرائیل این‌فکر قوت گرفته‌که باتوجه به‌تعدد روزافزون آرم‌های ملی سازمان خیریه ملل مختلف که وابسته به صلیب‌سرخ بین‌المللی هستند، یک علامت واحد برای تمام این سازمانها تعیین شودکه ملل مختلف آنرا بعنوان سمبل اصلی ومادر این سازمانها مورد استفاده قرار دهند، و در برابر مجاز باشند سمبل ملی خاص خویش را در ابعادی کوچکتر درکنار این علامت بین‌المللی قرار دهند.

اسرائیلی‌ها خواهان آنندکه نظیر کشور های اسلامی که‌هلال احمر سمبل سازمان های خیریه‌آنهاست، ویاچون ایران‌که علامت شیر وخورشید سرخ‌را برای سازمان خیریه مشابه باسازمانهای صلیب سرخ برگزیده است، سمبل ویژه‌ای را برای سازمان مشابه اسرائیلی که «ماژن دیوید آدام» نام‌دارد انتخاب کنند، اما صلیب سرخ بین‌المللی هنوز بااین تقاضا موافقت نکرده و حتی سازمان «ماژن دیوید آدام» را بعنوان یک عضو وابسته بخود نپذیرفته است.

اسرائیل تاکنون علامت رسمی سازمان صلیب سرخ بین‌المللی‌را بعنوان آرم رسمی خود نپذیرفته، زیرامعتقد است که‌این آرم جنبه ویژه مذهبی (صلیب دین عیسی) دارد.

جوان‌گرائی در وزارت بهداری‌و بهزیستی

تغییرات درکادر مدیران طراز اول وزارت‌بهداری وبهزیستی اکنون قطعی بنظر می‌رسد، محافل نزدیک باین وزارتخانه ازدوتن باقاطعیت بعنوان معاونان‌آینده وزیر بهداری وبهزیستی سخن می‌گویند. درصورت‌وقوع این تغییرات، کادر مدیران درجه اول وزارت بهداری‌و بهزیستی بازهم جوانتر خواهد شد.

در عین‌حال، مقامات آگاه خبر می‌دهند درجریان تغییرات درشرف وقوع وزارت بهداری و بهزیستی، چند مقام بلندپایه این وزارتخانه کنار خواهند رفت ویا تغییر سمت خواهند داد.

قابل توجه وارد کنندگان
وسائل ورزشی
یک شرکت مختلط انگلیسی و امریکائی مایل بداشتن نماینده فروش با تجهیزات توزیع برای وسایل ورزشی‌جالب وجدید میباشد.
لطفا به آقای جروم اطاق ۲۳۲ هتل اینترکنتیننتال ٥ـ٦٥٥٠٢١ یا سازمان تبلیغاتی ترکیان ٦٤٣٨٩٧ ـ ٦٦٣٢٣٩ تا تاریخ ۲٦ آبان مراجعه فرمائید.

ماشین بلوک زنی سیمانی
کادونا CADONA
تولیداز ۱۵۰۰ الی ۱۲۰۰۰ بلوک در روز
ساخت ایتالیا
شرکت بتون ماشین
خیابان ایرانشهر بین توانب و اسکندری شماره ۲۶۳
تلفن ۹۳۲۲۲۶ - ۹۲۹۵۰۳ - ۹۳۱۷۲۰

بانك پارس
دعوت میکند
بلیط های مسابقات بین‌المللی
تنیس روی میز
جام پهلوی
فقط درشعب:
بانك پارس
مجانی است

edding 1700
ماژیك آلمانی
اینك
مدرن
روان
بادوام
تنها ماژیکی که یدکی آن قابل تهویض است

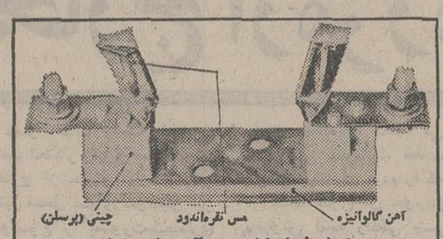

پایه‌فیوزهای کاردی‌در آمپرهای مختلف
درشهرستانها نماینده‌فعال میپذیریم
تلفن مرکز پخش ۳۴۴۵۰۸ صنایع شنت

لوازم بهداشتی
قابل توجه آرشیتکتها
کهلر
لوازم بهداشتی کهلر ساخت آمریکا
باصدسال سابقه جهانی
درطرحهای کاملا مدرن
در۱۶رنگ متفاوت
وارد گردیدوهم اکنون
درتهران موجود میباشد
وفورا تحویل میگردد
نماینده رسمی
شرکت صنایع حرارتی
بلوار الیزابت دوم شماره ـ ۱۶۶ تلفن: ۶ـ۶۵۸۱۷۲

بام خانه شما
هرگز چکه نخواهد کرد
اگر آنرا با
ایزوگام
بپوشانید
شرکت پشم شیشه ایران (سهامی عام)
خیابان شاهرضا ـ صبای جنوبی ـ شماره ۱۳
تلفن های ٦٦٧٥٣٧ـ٦٤٨٥٢١ـ٦٤٤٣١٧ تلفن های کارخانه ٩ـ٩٥٥٧٣٥
نمایندگان ایزوگام در تهران و شهرستانها
● تهران ـ شرکت ایران ایزول ـ تلفن ٦٤٣٣١٧
● تهران ـ شرکت اینسوله ایران ـ تلفن ٩٢١٦٨٤
● تهران ـ سازمان بنیاد ـ تلفن ٦٦٣٣٩٠
● بابلسر ـ دفتر فنی زحمت‌اللهی ـ تلفن ۴۰۲۵
● شیراز ـ سازمان پرستو ـ تلفن ۳۶۰۱۲

تشکیلات تهیه شن وماسه
درظرفیتها ودانه بندی های مختلف
شرکت پارت برینگ
خیابان سعدی جنوبی ـ نبش اکباتان ـ ساختمان سماوانی تلفن ۳۱۹۶۵۷ـ۳۰۲۵۲۲

شاهنشاه در میان استقبال صدها ایرانی وارد امریکا شدند

واشنگتن ـ گزارش سیما دبیرآشتیانی ـ سفر رسمی شاهنشاه آریامهر و علیاحضرت شهبانو ساعت ۷٫۳۰ بعدازظهر امروز به وقت تهران (۱۰٫۵۰ بامداد به وقت واشنگتن) شروع میشود و نخستین برنامه پس از آئین پیشواز درکاخ سفید اولین دور گفتگوهای رهبران ایران و آمریکا است.

شاهنشاه و شهبانو بعداز ظهر دیروز بوقت محلی از پاریس به خاک ایالات‌متحده قدم گذاشتند. اقامت دیشب و امروز اعلیحضرتین در آمریکا یک اقامت غیررسمی بود. هواپیمای حامل شاهنشاه و شهبانو درساعت ۲بعدازظهر به وقت آمریکا و ۲۳ دیشب بوقت تهران در فرودگاه پاتریک هنری در ویرجینیا به زمین‌نشست در فرودگاه رئیس تشریفات دولت آمریکا و همسرش‌و سفیر آمریکا در تهران در راس گروهی از مقامات عالیرتبه دولتی و محلی‌مقدم اعلیحضرتین را استقبال کردند.

والاحضرت شاهدخت اشرف پهلوی کهبرای‌شرکت در اجلاس عمومی مجمع عمومی سازمان ملل متحد در آمریکا اقامت دارند به استقبال شاهنشاه و شهبانو رفتند. آقای اردشیرزاهدی سفیر ایران در ایالات‌متحده نیز در راس هیات‌های سیاسی و کنسولی ایران‌در ایالات متحده درآئین‌استقبال حضور داشتند.

اقامت یکشبه غیررسمی در نقطه‌ای نزدیک به واشنگتن در برنامه اغلب رهبرانی است که بطور رسمی از ایالات متحده‌دیدن می‌کنند. آئین استقبال رئیس جمهوری از رهبران خارجی همیشه در کاخ سفیدصورت میگیرد. مراسم استقبال رسمی از شاهنشاه و شهبانو در کاخ سفید جمعا ۳۰دقیقه بطول خواهد انجامید. علاوه بر کارتر و همسرش روزالین، کلیه وزیران کابینه دولت پرزیدنت کارتر و مقامات عالیرتبه در این آئین حضورخواهندداشت. پس‌از آئین استقبال رهبران دو کشور به تبادل‌نظر و گفتگو خواهند نشست.

این گفتگوها در اطاق‌کار پرزیدنت کارتر صورت خواهد گرفت و پیش از شروع مذاکرات عکاس‌هاو فیلمبرداران دقایقی اجازه فیلمبرداری و تهیه عکس‌از نخستین ملاقات کارتر با شاهنشاه راخواهند داشت. پرزیدنت‌کارتر هفتمین رئیس جمهوری آمریکااست که در همین اتاق با رهبر ایران به گفتگو می‌نشیند.

شاهنشاه در اولین روز اقامت رسمی در آمریکا ناهاررامیهمان‌سایروس‌ونس وزیر خارجه‌آمریکا خواهند بود و شهبانو نیز متقابلا بطور خصوصی با همسر وزیر خارجه صرف ناهار خواهند کرد. بعد ازملاقات با ونس شاهنشاه هارولد براون وزیر دفاع آمریکا و سپس هریمن سیاستمدار کهنه‌کارآمریکایی‌را به‌حضور خواهند پذیرفت. و پس‌از آن اعضای شورای تجارتی ایران و آمریکا و سپس اعضای اتاق تجارت ایران و آمریکا در محل بلرهاوس به‌حضور شاهنشاه خواهند رسید. شهبانو نیز بعد از ظهرازیک بیمارستان‌کودکان در واشنگتن که‌مدت‌کوتاهی است مورد بهره‌برداری قرار گرفته دیدن میکنند.

شاهنشاه و شهبانو شام نخستین شب اقامت رسمی در آمریکارا میهمان‌پرزیدنت کارتر و همسرش در کاخ سفید خواهند بود.

برنامه‌چهارشنبه شاهنشاه قبل‌از انجام دومین دور مذاکرات با پرزیدنت کارتر بحضور پذیرفتن جیمز شلزینگر وزیر انرژی‌ایالات متحده را شامل میشود. شلزینگر در دولت پرزیدنت فورد مقام وزارت دفاع آمریکا را برعهده داشت و پست وزارت انرژی را با اهمیتی که مسئله انرژی‌یافته پرزیدنت‌کارتر در دولت‌خود بوجود آورد و در زمان حکومت فورد مسایل‌مربوط به انرژی تنها در یک اداره متمرکز بود.

دومین دور مذاکرات رهبران ایران و امریکا در ساعت ۱۰٫۳۰ بامداد چهارشنبه به وقت‌واشنگتن و هفت و نیم بعدازظهر به وقت تهران صورت می‌گیرد و اعلیحضرتین ناهار فردا را میهمان معاون رئیس جمهوری آمریکا وهمسرش خواهند بود و بعد ازصرف ناهار درحالیکه شاهنشاه اعضای‌کمیته‌روابط بین‌المللی مجلس نمایندگان رابه‌حضور می‌پذیرند همسر پرزیدنت کارتر به دیدار شهبانو خواهند رفت. شاهنشاه آریامهر قبل‌از ترک‌واشنگتن فرداشب در یک مصاحبه مطبوعاتی به پرسشهای نمایندگان مطبوعات و خبرگزاریهای آمریکا و بین‌المللی پاسخ خواهندداد و چهارشنبه شب سفر اعلیحضرتین به ایالات‌متحده آمریکا پایان می‌پذیرد.

شب گذشته ضیافت‌شامی ازطرف آقای کارلایل‌سیمول ساین و بانو بافتخار شاهنشاه‌ایران و علیاحضرت شهبانو در قصر فرمانداری «ویلیامزبرگ» برپا شد. هنگام تشریف فرمائی اعلیحضرتین به فرودگاه بین‌المللی پاتریک هنری در ویلیامزبرگ صدها نفر از ایرانیان مقیم امریکا برای استقبال از شاهنشاه ایران وعلیاحضرت شهبانو اجتماع کرده بودند.

شاهنشاه آریامهر بدون برنامه قبلی بمیان ایرانیان تشریف‌فرما شدند و همگی را مورد تفقد قرار دادند. این عده گروهی از بیشمار ایرانیانی هستند که برای استقبال از شاهنشاه و علیاحضرت شهبانو خود را از سراسرامریکا بهواشنگتن رسانیده‌اند و احساسات صمیمانه و پرشوری نسبت به رهبر عالیقدر خود در ویلیامزبرگ نشان دادند.

استقبال

گزارش خبرگزاریها حاکیست که واشنگتن در هیجان ورود شاهنشاه می‌باشد.

عصر امروز هزاران ایرانی و افراد اقلیت‌های مذهبی ایرانی طی مراسمو تظاهرات وسیعی ازشاهنشاه ایران استقبال خواهندکرد.

ظاهرا آنارشیست‌ها و مارکسیست‌های اسلامی هم درنظر دارند در همانموقع دست به تظاهر بزنند. اما هنوز بدرستی روشن‌نیست که عده آنها چند نفر است. اخبار گزارش شده حاکی است که در دسته‌آنارشیست هاعوامل سازمان‌پلیس‌مخفی کوبا هم شرکت خواهند داشت.

مسائل نفت و خاورمیانه در مذاکرات شاهنشاه ـ کارتر

شاهنشاه آریامهرو پرزیدنت جیمی کارتر رئیس جمهوری امریکا از ساعت ۸ بعد ازظهر امروز بوقت تهران برابر با ساعت ۱۱ صبح بوقت‌واشنگتن مذاکرات دور اول خود را آغاز میکنند.

در مذاکرات شاهنشاه و جیمی کارتر مسائل جهانی و اوضاع مناطق بحرانی افریقا و خاورمیانه عربی وهمچنین مسائل منطقه خلیج فارس و اقیانوس هند مورد بررسی‌کلی قرار میگیرد. در مورد روابط دو کشور مذاکرات وسیع‌ترو مسائل مطروحه متنوع‌تراست. اهم‌این مسائل‌مربوط به‌انرژی، نفت وراکتور اتمی‌و خرید سلاحهای مدرن درخواستی ایران از قبیل خرید ۱۴۰ هواپیما اف ۱۶ و نظیر آنست که همه‌ی این موارد سوابق قبلی داردودر حقیقت کارشناسان قبلا جزئیات امر را روشن کرده‌اند.

در مورد مذاکرات سیاسی، محافل بین‌المللی معتقدند که جیمی کارتر از شاهنشاه برای حل وفصل بحران نژادی‌افریقا که ایران در زمینه آن‌سیاست روشنی دارد وآنرا محکوم کرده است، کمک خواهد خواست. نظیر اینکار درسال های گذشته هنگامیکه هنری‌کسینجر شخصا مامور حل و فصل مشکل فوق شده بودنیز انجام شد و وی در تهران از شاهنشاه کمک خواست.

در مورد خاورمیانه عربی نیز همین رویه در پیش گرفته خواهد شد.

گفته میشود پرزیدنت سادات و شیخ زاید ووزیر کشور عربستان در دیدارهای اخیر خود از تهران آخرین اطلاعات از وضع منطقه را در اختیار شاهنشاه گذارده‌اند و تقاضا کردند که شاهنشاه درملاقات باکارتر نقطه نظرهای اعراب‌را توجیه فرمایند طبعا این توقع نیز از طرف کارتر مطرح‌میشود که شاهنشاه موضع امریکا را متقابلا برای سادات و دیگر رهبران کشورهای دوست‌عرب تشریح فرمایند. باین ترتیب بخشی از مذاکرات‌شاهنشاه در این سفر اختصاص بمسائل خاورمیانه عربی دارد.

در مورد نفت، ایران نظریه سالهای گذشته خود راتعقیب میکند. سیاست ایران کماکان سیاست گذشته است. سیاست نفتی ایران اینست که غرب باید در فکر منابع جدیدانرژی باشد و سیاست محدودیت مصرف نفت را بشدت بموقع اجرا بگذارد. چون افزایش قیمت نفت ضمن آنکه از نظر رشد نرخ‌تورم اجباری است‌از لحاظ تسریع وتسهیل کشف منابع جدید انرژی نیز عامل سازنده و تعیین کننده‌ایست. ایران ازنظرتاکتیکی درکنفرانس ماه آینده کاراکاس «ناظر» خواهد بود. و در زمینه‌قیمت نفت از رای اکثریت پیروی نخواهد کرد.

محافل سیاسی تهران و واشنگتن در انتظار مصاحبه شاهنشاه با خبرنگاران‌امریکائی هستند که در آن نقطه نظرهای ایران در مورد مسائل مختلف جهانی روشن میشود و ضمنا روشنگر خطوط پیشرفت ویا گویای بسیاری از مسائل مطروحه در مذاکرات رهبران دو کشور ایران وامریکا خواهد بود.

جشن روز ملی اردن

والاحضرت شاهپور محمود رضاپهلوی‌ـآقای هویدا وزیر دربار شاهنشاهی و سفیراردن درجشن روز ملی اردن

آقای «نیسیر توقان» سفیر اردن در دربار شاهنشاهی بمناسبت روز ملی کشورش ضیافت عصرانه‌ای در هتل هیلتون ترتیب داد که والاحضرت محمود رضا پهلوی، جمشید آموزگار نخست‌وزیر، امیر عباس هویدا وزیر دربارشاهنشاهی دکتر اقبال مدیر عامل و رئیس هیات مدیرشرکت‌ملی نفت ایران، روسای‌مجلسین و عده‌ای دیگر از شخصیت های مملکتی و نیز سفرای خارجی‌مقیم دربار شاهنشاهی و دیپلماتهای خارجی در آن شرکت داشتند.

در دفتر هواپیمائی ملی در امریکا دینامیت کار گذاشتند

نیویورک ـ آسوشیتدپرس ـ سه لوله دینامیت و احتمالاچند چاشنی انفجاری صبح امروز در دفتر هواپیمائی ملی ایران درمانهاتان پیدا شد بگفته‌پلیس این مواد منفجره ساعت یک بامداد بوقت آمریکا در دفتر «ایران‌ار»در خیابان مدیسون‌در نزدیکی خیابان‌چهل‌وهفتم کشف شده است.

تمام وزارتخانه‌ها از مشمولان فارغ التحصیل سهمیه دارند

مشمولان لیسانسیه وفوق لیسانسیه سراسر کشور درسال جاری برای انجام خدمت زیر پرچم در اختیار وزارتخانه‌ها قرار می‌گیرند.

گروهی‌از مشمولان‌لیسانسیه و فوق لیسانسیه و گروه پزشکی که مورد نیاز نیروهای مسلح شاهنشاهی هستند نیزدر اختیار این‌نیروهاقرار خواهند گرفت.

مشمولانی که مورد تقاضای وزارتخانه‌ها هستند پس از طی دوره آموزش نظامی و مقدماتی بقیه خدمت وظیفه را در واحدهای‌تابعه این وزارت‌خانه‌ها انجام خواهند داد.

این مشمولان در مدت‌خدمت وظیفه باید با لباس نظامی در محل ماموریت‌خود دروزارت‌خانه‌ها حضور یابند.

از جمله وزارت خانه‌هائی‌که از مشمولان فارغ‌التحصیل در سال جاری استفاده خواهند کرد می‌توان از وزارت‌آموزش وپرورش، وزارت کشور، وزارت دادگستری، وزارت‌کار و امور اجتماعی، وزارت راه، وزارت بهداری وبهزیستی، تلویزیون ملی‌ایران، ذوب‌آهن دولتی ایران و دانشگاههانام برد.

گروه دیگری از مشمولان لیسانسیه‌و فوق‌لیسانسیه‌خدمت وظیفه را در ژاندارمری، شهربانی، ارتش، نیروی‌هوائی ونیروی دریائی سپری خواهند کرد.

مشمولان لیسانسیه و فوق‌لیسانسیه و گروه پزشکی که در روزهای ۲۷ تا سی‌امهرماه سال جاری در سربازخانه شاهپور تهران ثبت نام‌کرده‌اند در نیمه اول آذرماه(بعد ازدهم آذر) بخدمت‌اعزام خواهندشد.

اعلامیه مربوط به جزئیات اعزام مشمولان لیسانسیه و فوق‌لیسانسیه و گروه پزشکی تاپایان هفته‌آینده‌از سوی‌اداره وظیفه عمومی منتشر خواهد شد.

تمام مشمولان فارغ‌التحصیل اعم از ساکنین تهران یا شهرستانها از سالن اعزام‌تهران به خدمت فرستاده میشوند.

لوفت‌هانزا: امیدواریم تهدید عملی نشود

دفتر شرکت هواپیمایی لوفت‌هانزا در تهران اعلام کرد که هشدار تروریستهای گروه بادرماینهوف مبنی بر استفاده ازسلاح‌های‌موشکی برای سرنگون‌کردن هواپیما های لوفت‌هانزا فقط برای ایجاد وحشت در مسافران این شرکت هوایی است.

یکی از مسئولان این دفتر گفت: امیدواریم‌هرگز تهدید تروریست‌ها درمورد پروازهای لوفت‌هانزا عملی نشود زیرا این شرکت در سال جاری جزو موفق‌ترین شرکت‌های هوائی بوده است و اضافه کرد ازسوی هواپیمائی کشوری ونیروی هوائی شاهنشاهی ایران اقدامات شدید امنیتی در فرودگاههای بین‌المللی‌کشور ادامه دارد.

خبرهای کوتاه

طرح ۲۰ ساله‌کشاورزی تهیه شد

بحران کمبود مواد غذائی‌در جهان که افزایش قیمت مواد غذائی را نیز بهمراه‌دارد، سبب شده است که ایران نیز برای تولید مواد غذائی مورد نیازبر تلاش خود بیفزاید.

این مطلب را امیر هوشنگ برهان معاون تحقیقاتی وزارت کشاورزی و عمران روستائی‌در بیست‌وپنجمین اجلاس کمیته فرعی کشاورزی سنتو، که با شرکت نمایندگان عضو در کاخ کشاورزی تشکیل شده‌بود عنوان کرد. او همچنین گفت: برای افزایش تولیدات کشاورزی و مواد غذائی و تشویق بخش خصوصی به مشارکت در اجرای طرحهای کشاورزی‌و دامداری یك برنامه ارشادی ۲۰ ساله در زمینه اقتصاد کشاورزی ایران تهیه شده است.

سخنرانی در باره شرق و غرب

«شرق‌و غرب» موضوع‌سخنرانی امیر طاهری سردبیر روزنامه کیهان است که ساعت یك بعد از ظهر فردا در جلسه هفتگی کلوب روتاری شمیران در هتل هیلتون ایراد میکند.

اعزام دیپلمه ها آغازشد

اعزام مشمولان دیپلمه و فوق دیپلمه در سراسر کشور امروز آغاز شد.

امروزدرتهران مشمولانی بسالن اعزام مراجعه کردند که فوق دیپلمه یا دیپلمه رشته‌های‌تحصیلی‌کشاورزی، آزمایشگاهی، بهیاری وسایر رشته‌های تخصصی درامور بهداشتی، راهنمای‌تحصیلی، دانشسرای مقدماتی، روستائی، عشایری وتربیت معلم هستند.

فوق دیپلمه‌های سایر رشته‌های تحصیلی نیز امروز به سالن اعزام‌مراجعه کردند.

سمینار مواد خواندنی کمیته‌های ملی پیکار با بیسوادی

برگزاری سمینار دبیران و مسئولان مواد خواندنی کمیته‌های ملی پیکار با بیسوادی که‌هفته پیش توسط دکتر افخمی دبیر کل کمیته ملی پیکار جهانی با بیسوادی بمدت چهار روزادامه داشت به بحث و تبادل نظر پیرامون مسائل زیر پرداخت.

● پی‌گیری و ادامه کوشش های لازم برای تداوم آموخته های نوسوادان و آگاهی آنان از مسائل زندگی.

● ارزشیابی مواد خواندنی ساده برای استفاده نو سوادان وکم سوادان درهراستان.

در این سمینار همچنین بهترین کتب از میان نوشته‌های نویسندگان و ۱۳ استان که در این زمینه آثاری با توجه به نقش راهنمائی کننده خود برای‌نوسوادان‌انتشارداده‌اند معرفی گردیدند و در پایان به ۵ تن‌ازنویسندگان غیرحرفه‌ای جوایزی اعطاء گردید.

سخنرانی در انجمن مدیریت

در جلسه ماهانه انجمن مدیریت ایران، رحمت‌اله‌جزنی رئیس هیئت مدیره و مدیرعامل مهندسان مشاور ستیران در موضوع «جامعه شهری‌درارتباط با مفهوم عدم تمرکز» صحبت میکند.

این جلسه ساعت یك بعداز ظهر فردا در باشگاه بانك‌سپه تشکیل خواهد شد.

***

ساعت ۵ بعد از ظهرفردا مهندس عباس شیخ معاون وزارت کار و اموراجتماعی در باره «سیستم‌های‌آموزشی در دنیا»، درباشگاه‌دانشگاه تهران سخنرانی خواهدکرد

دریافت نشان

بفرمان شاهنشاه آریامهرو باستدعای مدیر کل بانکملی ایران آقایان‌حسن نخست‌رئیس سرپرستی شعب مازندران‌بانك ملی و مهدی خوئی رئیس‌شعبه سعدی این بانك بدریافت‌نشان پنج تاج و علی سیف نراقی رئیس چاپخانه‌بانکملی بدریافت نشان پنج همایون مفتخرشدند.

سرپرست امور حزبی ایلام

از طرف آقای دکتر محمد باهری دبیر کل حزب رستاخیز ملت ایران وظایف سرپرستی امور حزبی در استان ایلام تا تعیین مسئول به آقای‌علی اشرف سالمی رئیس اداره اطلاعات و جهانگردی آن‌استان محول گردید.

علیزاده و مسئله اعلام جرم علیه فلیکس آقایان

با اعلام رای دادگاه دیوانکیفر مبنی بربرائت علیزاده و صیرفی معاونان پیشین وزارت بازرگانی از سوی‌شعبه‌اول دادگاه‌دیوان کیفر ودادستان اینک ده‌روز مهلت دارد که از رای‌مزبور فرجام بخواهد.

بدیهی است علیزاده و صیرفی‌که‌تبرئه شدندتقاضای فرجام نخواهند کرد.

چنانچه رای صادره مورد موافقت و تائید دادستان قرار بگیرد و فرجام نخواهد، پس از پایان مدت ده روزفوق‌الذکر رای‌قطعیت خواهد یافت و علیزاده و صیرفی تبرئه هستندو برای همیشه این پرونده بسته میشود. چنانچه طی ده‌روز مهلت‌قانونی‌از طرف‌دادستان به دیوان‌عالی کشورتقاضای فرجام داده‌شود، پرونده‌از شعبه اول‌دادگاه دیوان‌کیفر به دیوان‌عالی کشورفرستاده میشود. در این صورت از سوی دیوان عالی دشور رای دادگاه و تقاضای‌فرجام دادستان بررسی میشود. در صورتیکه رای صادره‌ازطرف دیوان عالی دشورنقض وبا تقاضای فرجام دادستان موافقت شودمجددا پرونده برای رسیدگی به دادگاه دیگری ارجاع میشود و علیزاده و صیرفی مجددا محاکمه خواهند شد.

باین ترتیب تا پایان مدت ده‌روزمهلت‌قانونی دادستان برای تقاضای فرجام غلیزاده و صیرفی در انتظار نتیجه‌و قطعیت یافتن رای بسر خواهند برد.

امروز شایع بود که‌علیزاده پس از برائت، علیه‌فلیکس آقایان که با اعلام جرم علیه وی و صیرفی پرونده‌اتهامی معامله شکررا بوجودآورد، اعلام جرم و تقاضای زیان‌و ضرر خواهد کرد.

همچنین گفته شد که معاونان پیشین وزارت بازرگانی‌بعنوان اعاده‌حیثیت نیز مسئله را علیه فلیکس آقایان مطرح خواهند کرد.

صبح امروز برای اطلاع از چگونگی این تصمیم یکی از خبرنگاران ما با حسین علیزاده تماس گرفت. وی در مورد طرح تقاضای زیان و ضرر و شکایت علیه‌فلیکس آقایان اظهار داشت: چون رای قطعیت نیافته است من هنوز نمیتوانم چنین اقدامی کنم. وی افزود: ده روز مهلت تقاضای‌فرجام از طرف دادستان بایدطی شودتارای قطعیت پیدا کند.

گزارش کامل‌جلسه اعلام رای دادگاه و همچنین مروری برجریان محاکمه معاونان پیشین وزارت بازرگانی‌در صفحه ۱۱ امروز چاپ شده است.

در مجلس شورایملی گفته شد:

پول زمین بخارج از مرز منتقل میشود

مجلس شورای ملی، امروز بررسی لایحه جلوگیری از افزایش بهای نامتناسب‌زمین را در جلسه علنی خوداغاز کرد.

در این جلسه که ساعت ۹ بریاست مهندس عبداله ریاضی رسمیت یافت‌پیشنهاد های اصلاحی‌متعددی برای لایحه زمین تقدیم شد.

در همین جلسه نمایندگان مجلس، ازتظاهراتی‌که قرار است علیه‌ایران دروواشنگتن برپاشود ابراز تنفر کردند.

در نطق‌های پیش ازدستور محمد پارسا (نماینده‌ملاوی) به دیدار شاهنشاه وشهبانو از آمریکا اشاره کرد و یادآور شد که این سفر، اثرات بسیار نیکو و پرثمر وبرکتی در مناسبات‌سیاسی واقتصادی دوکشورخواهد داشت.

ناطق گفت همزمان‌بامسافرت اعلیحضرتین به آمریکا، گروهی روسیاه از کشور های استعمارگر ومرتجعین سرخ و سیاه و بی وطنان سیه‌روزدوره‌گردو سرگردان به آمریکا سرازیر شده‌اند تا تظاهرات ضد ایرانی داشته باشند.

سفر اعلیحضرتین

★ **پری اباصلتی (نماینده تهران) نیز در همین زمینه صحبت کرد وگفت سفرهای شاهنشاه و شهبانو بخارج از کشور همواره برای‌ملت ایران‌ارمغان‌ها ودست‌آورد های افتخارآمیز و پر ثمری داشته است.**

ناطق سپس به تفصیل در باره نتایج سفر اخیرشهبانو به‌بلژیک صحبت‌کرد وآنگاه بااشاره به تظاهرات‌مخالفان ایران در واشنگتن گفت: این تظاهرات، یاوه‌سرائی های‌مشتی‌واخوردهومطرود است که راهزنی وهواپیما ربائی و سرقت از بانک و آشوب وبلوا را هدف‌قرار داده‌اند. ملت ایران انزجار عمیق خود را از این رفتار ضد ایرانی که‌مظهراستقلال و تمامیت ایران را مورد حمله قرار داده است ابراز می دارد. واعلام میکند که این تلاش‌های مذبوحانه‌عزم راسخ ملت ایران را دربثمر رساندن انقلاب‌ایران عوض نمی کند.

پری اباصلتی گفت به تاکید باید گفت‌این تظاهرات‌رسوا آمیز و ضد ایرانی ازجانب تبه‌کاران بین‌المللی‌ودر زیر ماسک ایرانی صورت می گیرد.

جلال پارسا مطلق (نماینده جیرفت نیز در باره سفر شاهنشاه و شهبانو به‌آمریکا سخن گفت و سپس به تفصیل نیازمندی های حوزه انتخابیه خود را بیان‌داشت

سیدرضا حجتی (نماینده شوش) گفت سازمان امور اداری و استخدامی کشور با تحمیل هزینه های سنگین به‌بودجه‌مملکت فقط‌توانسته است بین کارمندان دولت ایجاد تبعیض کند و عدم رضایت بوجود آورد.

ناطق گفت معلمان مملکت اعم از آموزگار و دبیر و کادر اداری از نحوه‌ارتقاء گروه و ضوابطی که برای اینکار درنظر گرفته شده‌است ناراضی هستند و سازمان امور اداری و استخدامی کشور در این زمینه بجای حلال مشکلات، «خلاق مشکلات» شده است!

(خنده نمایندگان) همچنان نیز مشغول اشکالتراشی میباشند و با بازی کردن با الفاظ و کلمات باسرنوشت کارمندان دولت و فرزندان آنان بازی می‌کنند.

● ادیب مجلسی (نماینده تهران) با اشاره به خبرمربوط به تظاهرات مخالفان علیه‌ایران در واشنگتن گفت: ملت ایران برای این تظاهرات که‌ازجانب عده‌ای خائن وایرانی‌نما و مزدور خارجی برپا میشود کوچکترین اهمیتی قائل نیست (صحیح است).

● اسحقی‌نژاد(نماینده‌تبریز) از جریان بازدید اعضای کمیسیون آموزش و پرورش از فعالیتهای آموزشی تبریز گزارشی داد.

اعلام خطر

هنگام‌بررسی لایحه‌جلوگیری از افزایش نامتناسب بهای‌زمین، جعفر منصوریان (نماینده تهران وعضو هیات رئیسه مجلس) گفت احتکار زمین‌و سودجوئی خارج از حد واندازه و غیر قابل تحمل عده‌ای سودجو این موضوع را بصورت‌یک‌بیماری واعلام خطر برای اقتصاد ما درآورده است هجوم زمین ـ خواران به زمینهای خارج و داخل ووسط وگوشه وکنار محدوده کم‌کم دارد از مرزهای شهرها گذشته و بکویر لوت میرسد!

خوشبختانه فرمانده بزرگ و دوراندیش و آینده‌نگر ما، مثل همیشه و همچون یک پزشک‌حاذق، این‌مرض‌اجتماعی راتشخیص دادند و با ارشاد وراهنمائی مدبرانه خویش و باصدور فرمان داروی درمان این درد را تجویز فرمودند.

راه ظاهرا قانونی

منصوریان افزود: نزدیک ۳۰ ماه از تصویب قانون معاملات زمین میگذرد. اما در عمل دیدیم که متاسفانه این قانون دردی را دوا نکردو بازهم زمینخواران راههای‌فرار از اجرای قانون را پیداکردند.

با توکلنامه ووکالت‌نامه و غیره معاملات را انجام دادندو حتی یک راه ظاهرا قانونی هم پیدا کردند ـ یعنی پس ازانجام معامله و تنظیم سند رسمی، برای آنکه بتوانند معامله دوم را انجام دهند با تبانی با فروشنده اول، معامله را اقاله و فسخ میکردند و سپس‌معامله دوم را انجام میدادند و این عمل بدفعات تکرار میشد و هنوز هم میشود.

ناطق گفت باید خانه ومسکن باندازه کافی بوجود آورد، آنوقت خواهیدید که‌موضوع افزایش نامتناسب بهای زمین بخودی‌خود منتفی میشود.

اما توجه کنید که ما نمیتوانیم واعظ غیر متعظ باشیم، قانون بگذرانیم که مردم باید بارزش معاملاتی،معاملات را انجام دهند و اگر دولت تشخیص داد که زائد برارزش معاملاتی صورت گرفته باشد حق شفعه خواهد داشت‌یعنی ارزش معاملاتی را می‌پردازدو مورد معامله را تملک می‌کند اما بعضی سازمانها، قطعات کوچک زمینهای مردم را که‌پس از سالها خون دل خوردن و بافروش اثاثه زندگی برای ایجاد یک سر پناه تهیه‌کرده‌اند باقیمت ارزان بخرد و بابهای متری ۸ هزار تومان و ۱۲ هزار تومان آنرا بفروشد ـ این درست نیست، این نقض غرض است.

لایحه زمین

در کلیات لایحه زمین‌غلامرضا اخلاق پور (نماینده‌آبادان) گفت:

در لایحه آمده است که‌ارزش معاملاتی‌بوسیله کمیسیون‌تقویم املاک‌تعیین میشودو براساس نظریه‌این کمیسیون مالیات بر اراضی معین می‌شود و بهای تعیین شده معین میشودو بهای تغییرشده در واقع، بهای عادله میباشد و من نمی‌دانم با وجودبهای عادله چرا ۲۵ درصد هم باید بر آن اضافه شود؟و فلسفه این تصمیم غیر موجه چیست؟

آیا باز هم میخواهید وضع سابق کماکان محفوظ بماند و بیش از همه هم نق میزنند و اشکالتراشی میکنند. سالهاست این عده سر خلق‌اله را کلاه گذاشته‌اند و حاضر نیستند از این شغل پرمنفعت دست‌بکشند.

شهرداری به نظافت برسد

علی اصغر مظهری گفت: **این همه زمین دولت که عده‌ای آمدند وبردند وسند بنام خودشان کردند چه شده است و حالا پس از سالها چپاول صحبت از تثبیت قیمت زمین میشود. کدام زمین؟ چرا این‌مسئله را برای یکبار حل نمیکنند. اینهمه قانون برای چیست؟ شهرداری که هنوز نمیتواند نظافت شهر را درست کند چرا به او ماموریت میدهیم برود خانه‌های خالی را اجاره‌دهد باماموشهرداری هم میشود کنار آمد!**

از دو سال‌پیش میلیونها متر زمین اوقاف را به چه کسانی دادید. خود دولت هم باین دزدی و چپاول متر زمین اوقاف را به‌کسانی کمک کرده است.

بر بهای‌اراضی‌افزوده شودو اگر بهای عادله را ارزش معاملاتی‌زمین‌که‌از طرف‌وزارت امور اقتصادی‌و دارائی‌درسال ۲۵۳۶ تعیین شده‌باضافه ۲۵ درصدبدانیم درواقع بایدقبول کرد که وزارت مذکور مالیات بر اراضی را تا قبل‌ازتصویب این قانون براساس بهای عادله وصول نکرده و از این طریق مبالغ هنگفتی به خزانه دولت ضرر وارد شده است.

ناطق پیشنهاد کرد که‌عبارت (باضافه ۲۵ درصد) از لایحه حذف شود وترتیبی داده‌شود که اشخاص از معاملات زائد بر بهای عادله خودداری‌کنند ودر صورتیکه معاملات زائد بر بهای عادله‌ثابت گردیدمعامله فسخ و طرفین مجازات‌گردند.

پول زمین کجا میرود

● فرهنگ بیکوند نیز در باره کلیات لایحه صحبت کرد وگفت رزینخواران که اینهمه دردها را موجب شده‌اندکسانی هستند که با خریدن زمین‌متری ۲ریال آنرا تا متری دویست هزار ریال بفروش رسانیده‌اند وبسیاری از آنها هم این‌ثروت های بادآورده را بخارج از مرزها منتقل کرده یا میکنندو

یک زائر ایرانی در مدینه درگذشت

مکه ـ مهدی سید حسینی خبرنگار اعزامی‌روزنامه‌اطلاعات:

یك زائرایرانی پنم‌عوص شیرو خورشیدسرخ ایران یك بیمارستان صحرائی با ۴۰تخت در عرفات و یك بیمارستان صحرائی دیگر با ۶۰ تخت‌در منی دایر کرده است. ایران تنها کشوری است که در این دومحل‌دارای بیمارستان‌صحرائی است.

زائران ایرانی در ۳۲ چادر در منی و عرفات مستقرخواهند شد.

هم‌اکنون درجه حرارت‌هوای شهر مکه ۳۵ درجه بالای‌صفر است و این شهر با آمدن زائران‌تازه‌سعت بساعت‌شلوغ‌تر میشود.

شود و تا فردا کلیه زائران ایرانی به مکه خواهند آمد.

۴ کارمند ارشد شهرداری شیراز تحت تعقیب قرار گرفتند

شیراز ـ خبرنگاراطلاعات چهار کارمند ارشد شهرداری شیراز، به‌اتهام سوء استفاده و سهل‌انگاری در انجام کارها، تحت‌تعقیب قرار گرفتند و پرونده آنها، برای رسیدگی به کمیسیون رسیدگی به اعمال خلاف شئون و حیثیت اداری فرستاده شد.

سیدمهدی‌ابطحی شهردار شیراز، با اعلام این خبر، به خبرنگار اطلاعات در شیراز گفت: در زمینه‌اصلاح کادر اداری و فنی‌شهرداری شیراز اقداماتی‌صورت‌گرفته که براساس آن، چهارنفر از کارمندان ارشد دایره فنی شهرداری به‌نامهای‌اکبر شریفی، حسینی‌آزاد، روشن‌ضمیر، حسین‌فرخ‌منش کارمندان شهرسازی دایره فنی شهرداری و مرتضی لهبی رئیس‌حسابداری درآمد نوسازی شهرداری تحت تعقیب قرار گرفتند.

شهردار شیراز همچنین گفت که شهسواری رئیس ناحیه ۵ شهرداری شیراز به اتهام سوء استفاده ازسوی کمیسیون رسیدگی به اعمال خلاف شئون و حیثیت اداری، به یکسال انفصال از خدمت محکوم شد.

مشکلات اجرای آئین نامه استخدامی کارکنان بانکها همچنان لاینحل مانده است

اتحادیه سندیکای کارکنان بانکهای خصوصی طی‌اطلاعیه‌ای اعلام داشت که‌متاسفانه تاکنون مذاکرات مدیران تعدادی از بانکهای خصوصی، کانون بانکها، وزارت کار و امور اجتماعی و نمایندگان اتحادیه به نتیجه نهائی نرسیده و کانون بانکها مسائل جدیدی را در مورد آئین‌نامه استخدامی کارکنان بانکها که باستفاده ماده ۳۵ قانون کار تهیه شده عنوان کرده که سبب به نتیجه نرسیدن مذاکرات شده است.

روسای اتحادیه هم اکنون موضوع را از طریق وزارت‌کار تعقیب میکنند.

در اطلاعیه آمده است که گفتگو ها باینکه قرار بود در مورد دو موضوع صورت گیرد ولی درجریان مذاکرات، مسائل جدیدی از قبیل حداکثرساعات کار و اضافه‌کاری سوءمسکن و بهره متعلقه ـ حداقل حقوق و مزایای آن ـ عدم اشتغال بکار دیگر ـ تاریخ اجرای آئین‌نامه ـ امکانات پرداخت‌هر بانك و موارد دیگری از طرف کانون بانکها مطرح شده است که همین مسائل مانع از به نتیجه رسیدن مذاکرات شده است.

در اطلاعیه مهلت داده‌شده است که تا روز چهارشنبه‌دوم آذر ماه این مذاکرات به‌نتیجه برسد.

طلسم پل سیدخندان تا اول سال آینده می‌شکند!

عملیات ساختمانی پل بتونی سید خندان همچنان ادامه دارد و سازندگان پل می‌گویند اگر کارها به روال کنونی پیش برود ساختمان پل تا اوایل فروردین ماه به پایان می‌رسد. و به این ترتیب تا پایان سال جاری نباید منتظر شکسته شدن طلسم این پل بود.

به‌گفته مقامهای مسئول هم‌اکنون بیش از ۷۰ درصد عملیات ساختمانی پل سیدخندان ـ داریوش کبیر انجام شده و ۳۰ درصد باقی مانده. نیز تا اواخر سال جاری به اتمام میرسد. قطعات بتونی پل که توسط مهندسین و تکنیسین‌های ایرانی درمحل کارگاه‌نزدیک همین پل ساخته میشود برای مونتاژ به محل نصب آورده میشوند. در حال حاضر قسمت عمده‌ای از پایه‌ها و سقف آماده است و نصب آنها از سمت غربی خاتمه یافته‌است فقط مونتاژ بقیه این قطعات باقی مانده

تسلیت بهمکار داغدار

باکمال تاسف اطلاع یافتیم‌که‌محمدعلی (داریوش) مهنوری، فرزند ۲۴ ساله کریم مهنوری همکار و عضو قدیمی موسسه اطلاعات در یکحادثه رانندگی در جاده اصفهان‌بدرود حیات گفته است.

اطلاعات: مصیبت وارده را به بازماندگان این جوان ناکام، بویژه به خانواده مهنوری تسلیت میگوئیم.

پلیس در تعقیب اتومبیل شماره ۹۹۷۵۸ تهران‌ـم

راننده اتومبیل روزنامه فروش رازیر گرفت و فرار کرد

شمیران ـ خبرنگار اطلاعات: اتومبیلی هنگ

اولین کلنگ ساختمان راه آهن زیرزمینی به زمین زده شد

مسئولان متروی تهران می گویند:

تا ۴ سال دیگر سوار مترو می شوید

شرط مهم پیمانکار برای تحویل به موقع مترو، تهیه سیمان به مقدار کافی، از سوی دولت است

واقعیت یک افسانه کهن!

افسانه دیر پای مترو تهران، به واقعیت انجامیده است. اولین کلنگ بزمین زده شد و بی درنگ کار خاکبرداری آغاز شد. این عکس نمونه بواقعیت پیوستن افسانه متروست.

بعد از سالها انتظار دیروز اولین کلنگ مترو تهران در شهستان پهلوی بر زمین زده شد و کار خاکبرداری در این نقطه اغاز گردید. طول اولین خط مترو ۲۷۰۰ متر است که از شهستان پهلوی شروع میشود و پس از عبور از میرداماد به عباس اباد می رسد. در این مسیر ۳ ایستگاه به فاصله های ۷۰۰ متر از یکدیگر در نظر گرفته شده است،

طبق محاسبه مهندسان و پیمانکاران، هزینه احداث خط اهن زیر زمینی ۱۸۰ میلیون تومان میشود. مهندسان و کارشناسان این طرح اعلام کرده اند که اگر دولت مصالح ساختمانی، بخصوص سیمان را بموقع برساند عملیات احداث مترو تا ۲ سال دیگر به پایان میرسد و برای تحویل اماده میشود.

مترو تهران حرف تازه‌ای نیست. از سالها پیش، حتی قبل از اینکه فشار ترافیک در خیابانهای تهران به اینجا برسد و قبل از اینکه سرعت به صفر نزدیک شود صحبت از احداث مترو در تهران بود.

بیاد داریم که از چند سال پیش باینطرف مرتبا کارشناسان خارجی برای بررسی و مطالعه و برآورد هزینه مترو در تهران، باین شهر می آمدند و حتی مدتی هم در میدان سپه برای نمونه برداری از خاک، یک حصار چوبی دور زمین کشیدند و تابلوی بزرگی هم روی آن نصب کردند، اما بعد از مدتی دیوار چوبی که در محل پارکینگ فعلی میدان سپه بود، جمع شد و تابلوی آن هم پائین آمد. و خلاصه معلوم نشد که نتیجه مطالعه نمونه برداری از خاک به کجا کشید اندکی بعد باز مدتی صحبت از مترو بود اما دیگر کسی پاین حرفها زیاد توجه نمی کرد و انرا به حساب وعده و وعید های دور از عمل مسئولان می گذاشت. در همان حال کارشناسان ترافیک نیز تنها داروی درمان ترافیک بهم پیچیده این شهر را ایجاد پل های هوائی، یکطرفه کردن خیابانها، همزمان کردن چراغهای راهنمائی و جمع کردن یا گذاشتن انواع و اقسام تابلو های راهنمائی و بالابردن میزان جرایم رانندگان می دانستند. که همه را انجام دادند، اما بیمار درمان نشد. دلیل هم روشن بود. خیابانهای تهران دیگر گنجایش پذیرفتن این همه اتومبیل بزرگ و کوچک را ندارد. یعنی در تهران حرکت روی زمین دیگر بسختی انجام میشود و تا چند سال دیگر در این شهر برای اتومبیل ها دیگر جای حرکت باقی نمی ماند.

بنابراین باید از زیر زمین استفاده کرد و برای جابجایی مردم از یک نقطه به نقطه دیگر، مترو ساخت

شرط مهم پیمانکار

مهندسان و پیمانکاران طرح مترو تهران قول داده اند که تا دو سال دیگر کار ساختمانی اولین خط مترو که از شهستان پهلوی شروع می شود پایان یابد اما فراموش نکنید یک شرط مهم را در قول و قرار خود گنجانده اند و آن این است که دولت مصالح ساختمانی را بموقع بانها برساند. در غیر اینصورت امکان دارد که عملیات حفاری و ساختمان سازی تا سالها بعد از آن هم بطول انجامد، باین ترتیب یکی دیگر از نکات بسیار مهمی که از همین حالا باید مورد نظر دولت قرار بگیرد توجه به همین شرطی است که پیمانکاران گذاشته اند، تا متروی تهران به مصیبت تونل زیر زمینی میدان شهناز گرفتار نشود که ابتدا پیمانکاران قول داده بودند دو ماهه تحویل دهند اما یکسال و نیم طول کشید، و بعد هم وقتی اولین اتوبوس شرکت واحد خواست از زیر آن عبور کند در دهانه تونل گیر کرد و همانجا ماند بنابراین با کمبود سیمانی که در حال حاضر با آن مواجه هستیم باید سعی شود که هیچ بهانه‌ای به دست پیمانکار داده نشود تا برای عقب انداختن کار ها، آنرا دستاویز قرار دهد.

اولین بخش از مترو که بطول دو هزار و ۷۰۰ متر ساخته خواهد شد، فاصله میان میرداماد تا عباس آباد را طی میکند و پس از پایان کار قرار داد این پیمانکار با شرکت مترو به سر می آید.

آنگاه بخش دوم از خط اول مترو پس از طی تشریفات مناقصه در تاریخ ۱۵ شهریور ماه سال ۳۷ آغاز خواهد شد.

در این هنگام مترو از عباس آباد به سوی بازار امتداد میابد و این میتواند آغاز مشکلات باشد زیرا ۲۷۰۰ متر اولیه در اراضی بایر و بکر عباس آباد واقع است و بر خلاف بخش دوم و مشکلاتی نظیر فاضلاب، کابل‌های فشار قوی برق و تلفن و لوله‌های قطور گاز و اب بر سر راه آن قرار نگرفته است.

در عین حال متخصصین ساختمانی مترو معتقدند که حتی اگر رودخانه‌ای در زیر زمین جاری باشد با حفر تونل‌هایی از زیر آن میتوان گذشت و بابتون ریزی و فنداسیون مستحکم اشکالات برطرف می شود. معهذا از هم اکنون میتوان مشکلات زیر سازی این قسمتها را به خوبی پیش بینی کرد.

حفر تونل در قسمتهائی از زمین که دارای استحکام بیشتریست تا عمق ۲۰ ـ ۳۰ متری بیشتر پیش نمیرود اما در سایر نقاط امکان دارد تا ۶۰ـ۷۰ متری زمین حفاری شود

طول مترو که در آینده شامل چهار خط خواهد بود جمعا با گاراژها ۶۸ کیلومتر است که در مرحله اول که در حال حاضر اقدامات ساختمانی آن شروع شده ۲۷۰۰ متر و سپس تا ۳ سال دیگر مابقی خط یک ساخته می شود.

باین ترتیب اولین خط مترو ظرف ۴ سال اینده مورد بهره برداری قرار میگیرد و مردم شمال شهر را به بازار و در نهایت به ترمینال اتوبوسهای مسافری میبرد.

مترو در کلیه خطوط دارای ۵۷ ایستگاه ساده و ۱۸ ایستگاه مختلط است که محل تقاطع خطوط را تشکیل میدهند، از همین روی در برخی از نقاط، مترو در دو طبقه ساخته خواهد شد.

بگفته متخصصان، از اراضی عباس آباد تا خیابان بوذرجمهری که سطح آبهای زیر زمینی پائین است ساختمان مترو با حفر تونل‌ها انجام میشود. تا به امر ترافیک لطمه چندانی نزند تنها در برخی از محلها که برای ایستگاه در نظر گرفته شده اقدام به بستن خیابانها خواهد شد.

اما از خیابان بوذرجمهری به پائین بعلت بالا بودن سطح آبهای زیر زمینی با وجود هزینه هنگفتی که بهمراه خواهد داشت، حفاریها از روی زمین و بتدریج با بتون ریزی ناحیه‌ای صورت می گیرد.

بهمین خاطر در سالهای آینده باید منتظر راه بندانهای بیشتر و طولانی تری در جنوب شهر بود. تا کنون دو گاراژ و تعمیرگاه یکی در خیابان شوش، و دیگری در تهران پارس برای تعمیر و نگهداری واگنهای مترو در نظر گرفته شده و زمین ها و منازل واقع در مسیر این دو تعمیر گاه توسط سازمان مترو از

بقیه در صفحه ۱۲

خبرگزاریهای خارجی گزارش کرده اند:

عملیات طرح مترو تهران از امروز اغاز شد. انتظار میرود اجرای پروژه این مترو که هزینه آن بالغ بر ۱۸۰ میلیون تومان خواهد شد سالها بطول انجامد.

بخش اول پروژه مسافتی حدود ۲/۷ کیلومتر را در بر می گیرد.

طول تمام خطوط مترو تهران ۶۳ کیلومتر (۴۰مایل) خواهد بود.

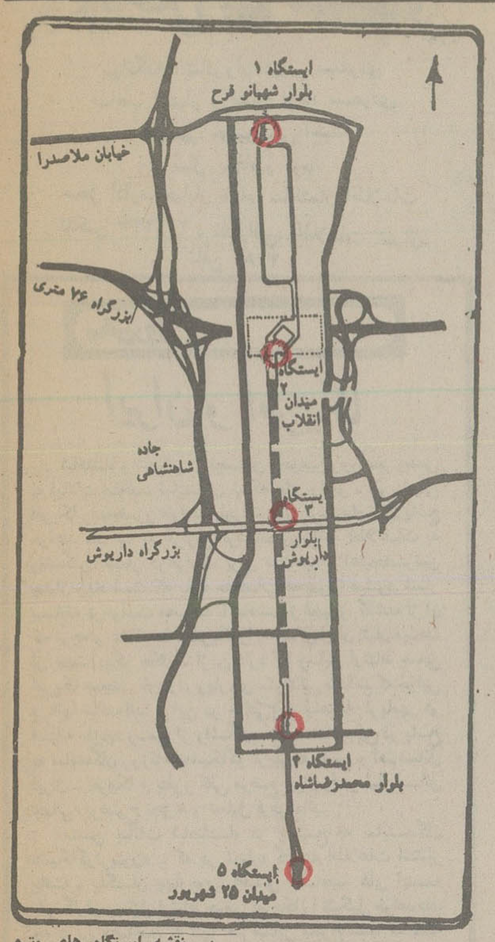

در نقشه ایستگاه های مترو که به رنگ قرمزمشخص شده‌اند، این ایستگاهها در داخل‌شهستان پهلوی به ترتیب از شمال به جنوب ، در زیر بلوار شهبانو فرح، زیرمیدان انقلاب ، درمحل تقاطع بزرگراه داریوش بابلوار داریوش و تقاطع عباس‌آباد با بلوار محمدرضا شاه پهلوی ، احداث خواهند شد . خط اول مترو دارای ۱۲ ایستگاه است.

خطوط مترو اینگونه به خدمت شما درخواهد آمد:

اولین خط مترو در مسیر خود از شهستان پهلوی،عباس اباد آغازمیشود و بسوی جنوب امتداد میابد این خط در راه خود از تقاطع عباس آباد، گریمخان زند و تخت جمشید ـ دروازه دولت ـ مخبرالدوله ـ میدان سپه ـ گلوبندک و میدان محمدیه گذشته و به سوی جنوب غرب تغییر مسیر میدهد و پس از گذشتن از میدان شوش و میدان راه آهن در جنوب خیابان نواب بپایان میرسد. این مسیر در مرحله اول تا گلوبندک ساخته خواهد شد.

خط دو، شرقی غربی است و از نظام آباد تا میدان شهناز، میدان مهران، میدان بهارستان، و میدان سپه مسیر شمال ـ جنوبی را میپیماید و سپس به موزات خیابان سپه، میدان باغ شاه خیابان دانشگاه جنگ، خیابان آذربایجان و بهبودی امتداد میابد.

مترو در مسیر بعد در دوجهت امتداد میابد و شمال شرقی نظام اباد شمالی، پوستان، گلزار، میدان هفت حوض (نارمک) و تقاطع بزرگراه داریوش را در بر میگیرد در غرب نیز در مسیر جاده قدیم کن تا منطقه‌ای نزدیک به آریاشهر امتداد میابد. خط سه از مجیدیه شروع میشود، به چهارراه قصر و از انجا به میدان ۲۵ شهریور میرسد و در مسیر شرقی غربی امتداد میابد و تا تقاطع خیابان پهلوی اریامهر پیش میرود.

این خط سپس به سوی جنوب امتداد میابد ـ ایستگاه های عمده این مسیر در تقاطع های کریمخان زند، تخت جمشید، حافظ کالج نادری و حافظ قرار دارد و آخرین ایستگاه آن در خاتمه عملیات مرحله نخست، پارک شهر است. این خط در مرحله دوم به سوی جنوب ادامه میابد و سراسر خیابان شاهپور را میپوشاند و آنگاه به سوی میدان راه آهن منحرف شده تا فرح آباد خزانه امتداد میابد.

خط چهار ازفرح آباد شروع میشود و بسوی کوکاکولا، میدان ژاله و میدان مهران امتداد خواهد یافت و سپس به سوی خیابان شاهرضا تغییر مسیر خواهد داد و در مسیر این خیابان، میدان فردوسی و تقاطع کالج را میپوشاند و پس از گذشتن از میدان ۲۴ اسفند تا بهبودی امتداد خواهد یافت. این خط در مرحله دوم ساختمان مترو میتواند از امتداد خط ۲ تا نزدیک آریاشهر سود ببرد خط ۴ در شرق در مرحله بعد تا پادگان فرح آباد امتداد میابد.

دندی وارم برای آنها که شیک می پوشند!

دندی وارم، گرم و دوست داشتنی

جدار داخلی دندی وارم، از پوست طبیعی لطیف تر و گرمتر است

BELLA

دندی وارم، در همه فروشگاههای کفش بلا

Bata
Bata
Bata

اطلاعات

بنیانگذار: شادروان عباس مسعودی
صاحب امتیاز و مدیر: فرهاد مسعودی
سردبیر: حسین بنی احمد
سال پنجاه و دوم
محل اداره: خیابان خیام. ساختمان اطلاعات
تلکس ۲۱۲۳۳۶ ـ تلگرافی: اطلاعات: تهران.
تلفن ۳۲۸۱

نظرها و اندیشه‌ها

تصوف و تمدن صنعتی

هر که درخلوت به بینش یافت راه
او زدانش ها نجوید دستگاه
مولوی

علی اکبر کسمایی

درمصاحبه هایی که با دست اندرکاران کوچک و بزرگ و پیر و جوان وزن و مرد دستگاههای گوناگون کشور میشود، بیشتر دیده شده است که این مسؤولان بنا برسم روز، هدف صنعتی شدن کشور و ماشینی شدن هر چه بیشتر دستگاهها و افزایش شمار کارگران صنعتی و پیدایش افزارمندان روز افزون را نه تنها کمال مطلوب می پندارند بلکه ازین بابت اظهار شادی و امیدواری نیز میکنند و آهنگ سخنشان چنانست که گویی پیروزی بزرگی بدست آورده اند و باید بدان بنازند، آیا براستی ماشینی شدن همه چیز و برخورداری از افزارمندی و تمدن صنعتی، پیروزی بزرگی است و می تواند آدمی را رستگار سازد؟

«برگسون» متفکر بزرگ فرانسه که درباره تمدن صنعتی و فرهنگ انسان، درخشانترین اندیشه ها را بیادگار نهاده است، می نویسد اگر اعضاء جسم ما ادوات طبیعی کار ما هستند، پس افزارهایی که ما ساخته‌ایم، اعضاء مصنوعی ما بشمار میایند. افزارهایی که یک کارگر بکار میبرد، درواقع دست و پنجه و بازوی او را تکمیل میکند. بنابراین الات و ادواتی که انسان ساخته است، درحقیقت امتداد جسم اوست. طبیعت، وقتی ما را باعقل که سرشت سازنده دارد، مجهز ساخت، ما را برای اینگونه امتداد یا بزرگی و درشتی آماده ساخت. اما این افزارهایی که امروز با نفت (یا اتم) در حرکت‌اند و نیروهایی را که در خلال میلیونها سال دردل زمین انباشته شده است به حرکت و قدرت مبدل میسازند، جسم ما را توانایی و گسترش دهشتناک بخشیده‌اند که با طاقت و قدرت طبیعی جسم تطبیق ندارد بطوریکه میتوان گفت درطرح بنیادی ساختمان نوع انسان ، چنین چیزی پیش‌بینی نشده است.

البته این یک خوشبختی و بزرگترین پیروزی مادی بود که آدمی در روی زمین بدست آورد. شاید دراغاز، یک انگیزهٔ روانی درکار بود ولی درگامهای بعدی که تصادفا تیشه انسان درزیرزمین به گنجی شگفت و شایگان برخورد (مقصود کشف نفت است) گسترش افزارمندی شتاب گرفت و گفتی که این جسم آدمی است که هر روز درازتر و پهن‌تر و بزرگ‌تر و گسترده تر میشود. اما روان: نفس یا روحی که درکالبدتن هست، همچنان که بود، باقی ماند و نسبت به جسم گسترش یافته دربیرون از هستی آدمی، کوچک شد و نتوانست کالبد گسترده را پر کند و نسبت به تواناییهای روزافزون تن، ناتوان گردید و نتوانست آنرا رهبری کند و بناچار میان تن و روان فاصله افتاد و این مشکلها و دشواریها و گرفتاریهای وحشتناک اجتماعی و سیاسی درجهان پدید آمد.

از این توضیح فیلسوفانهٔ «برگسون» دربارهٔ عواقب وخیم توسعهٔ تکنولژی و استفادهٔ نامعقول و بهره‌برداری نابخردانه و غیرانسانی از قدرتهای ماشینی و افزارمندی آدمی، میتوان چنین نتیجه گرفت که بالا گرفتن موج ترسناک «تروریسم» و رواج خشونت و تجاوز و تعدی بشکلهای گوناگون در جامعه های امروز بشری وزیر پا افتادن حقوق انسانها و تهدید جهان و جهانیان با سلاح های ویرانگر و جنگهای مرگ آسا، همه و همه نمودها یا تعریفهایی از تفرقه، میان تن و روان و بیگانگی انسان با خود و خدای خود و دیگر انسانهاست که تلاشها و کوششهای پراکنده و اندک و بی سامان و بی پی آمد ناسودبخشی را از جانب برخی آدمیان و گروهها و پاره‌یی دستگاهها و سازمانهای جهانی برای چاره‌سازی و درمان این درد برانگیخته است.

«برگسون» معتقد است که امروز باید از نیروهای نهفتهٔ روانی بهره برد. شاید تلاش برای پیدا کردن یک بینش نو و یک قدرت روحی تازه، خیلی بیشتر از کوشش برای دستیبای به نیروهای تازه مادی که جانشین نفت شود (از گونهٔ نیروهای اتمی و خورشیدی که اجاق ادمی را درسالهای پس از پایان نفت روشن نگاه دارد) اهمیت داشته باشد. اینجاست که «برگسون» یک نتیجهٔ بسیار شگفت و شگرف میگیرد یعنی توصیه معنوی عجیبی از قلب دنیای مادی به جهانیان میکند که برای ما ایرانیان بویژه ارزش بسیار دارد. او درکتاب «دوسرچشمهٔ اخلاق و دین» چنین می نویسد:

«... جسم ما (که با افزارهای صنعتی) گستردگی و ضخامت یافته است، اینک درانتظار یک تتمه یا مکمل روحی است. بعبارت دیگر: افزارمندی نیازمند تصوف است. شاید اصول این افزارمندی بیش از آنچه درپندار گنجد، تصوف باشد. بهرحال افزارمندی انسان (یعنی تمدن الی و صنعتی) درمسیر شایستهٔ خود نمی افتد و خدمات آن هم‌آهنگ با قدرت آن نخواهد شد مگر آنکه انسانیتی که بتأثیر آن، سربسوی زمین خم کرده است، بازهم بتأثیر همان، باردیگر سربردارد و بسوی اسمان بنگرد...»

«برگسون» پس از این تعبیر زیبا، می نویسد: «ما انکار نمیکنیم که تصوف مایهٔ پرهیزکاری و ریاضت است و این هر دو را جز گروه اندکی از عهده برنمیایند. اما این را نیز نمیتوانیم انکار کرد که تصوف راستین، تام و تمام و کارامد، درسایهٔ مهر و محبتی که جوهر آنست، کششی بسوی همه گیری دارد ولی درمیان انسانیتی که از ترس گرسنگی خواب ندارد، چگونه حتی بشکل خفیف خود میتواند همه گانی شود؟»

«انسان نمیتواند از روی زمین برخیزد و برفراز زمین شود بی آنکه دستگاه سهمگینی را پایگاه خود کند. برای آنکه آدمی از آماده منفک شود، باید که بران استناد جوید ولی هدفش معنوی باشد. افزارمندی همچون قطاری که برسر دو راهی از راه اصلی خود منحرف شده باشد، در راهی افتاده است که به اسراف در مصرف، زیاده روی در خوشی و خوشگذرانی و تنعمی که گروهی از آن برخوردارند و گروهی دیگر از آن بهره ور نیستند، انجامیده است و حال آنکه هدف نخستین افزارمندی، نه تنها تن پروری و تن آسایی و تدارک تنعم برای همگان و فراهم آوردن اسباب عیش و نوش برای همه مردم نبوده است بلکه تنها این بوده که زندگی مادی مردم در سطح معقول و مناسبی تامین شود و هرکس بتواند با احترام و هزت نفس بقدر کار خود و حق خود از دسترنج خویش زندگی شرافتمندانه‌یی داشته باشد. بعبارت دیگر: هدف معنوی افزارمندی و تمدن صنعتی، باید آزاد ساختن انسانها باشد.»

«برگسون» باردیگر به تصوف اشاره میکند و می نویسد: «تصوف راستین با استعمار و استثمار سازگار نیست. این تصوف همین که همه‌گیر شد، در روح، کشش شگفت و ارادهٔ نیروی شگرفی را بر می انگیزد. اما دران هنگام، چیرگی و تسلط بر بشر صورت نخواهد گرفت بلکه براشیاء و آلات و افزار، اعمال خواهد شد که پی آمد آن، کاهش سلطهٔ انسان برانسان خواهد بود.»

سخن روز

ایران و امریکا

شاهنشاه و شهبانو در نخستین و دومین روز سفر رسمی به ایالات متحده، نمایندگان شبکه های رادیو ـ تلویزیونی امریکا را بحضور خواهند پذیرفت و به پرسشهای آنان پاسخ خواهند داد. بنا به گزارش فرستاده روزنامه اطلاعات به واشنگتن، شمار درخواست برای مصاحبه با اعلیحضرتین چندان زیاد است که یک حدنصاب محسوب میشود. شمار بیسابقه درخواست مصاحبه با شاهنشاه و شهبانو، گذشته از آن که توجه و علاقه ملت امریکا را به مسائل ایران نشان میدهد، از جهت دیگر حکایت ازین دارد که وسایل ارتباط جمعی امریکا همچنان خود را رویاروی سئوالاتی میدانند که جوابی بر آنها نیافته‌اند. و این در حالتی است که شاهنشاه آریامهر در آستانه بازدید رسمی از واشنگتن، طی مصاحبه‌یی در پاسخ به نمایندگان روزنامه «شیکاگو تریبون» رئوس و اهم مسائل ایران ـ امریکا و بطور کلی موضع ایران را در قبال مسائل جهانی، بوضوح تجزیه و تحلیل فرموده‌اند.

متن بیانات شاهنشاه در پاسخ به نمایندگان «شیکاگوتریبون» ـ که در شماره گذشته اطلاعات انتشار یافت ـ بیگمان چهارچوب اصلی مصاحبه های آینده خبرنگاران وسایل ارتباط جمعی امریکا را تشکیل خواهد داد، چه درین مصاحبه، نه تنها اهم مسائل مطرح شده، که نقطه مبهم و گنگی نیز در کل بر جای نمانده است. در واقع اگر قدم فراتر ازین بگذاریم، میتوانیم بگوییم که بطورکلی پاسخهای شاهنشاه در مصاحبه های گذشته نمایندگان وسایل ارتباط جمعی امریکا، از سالها پیش، چگونگی روابط ایران و امریکا را بروشنی تصویر می کند. حتی مراجعه‌یی گذرا به این مصاحبه ها کافیست تا دریابیم که موضع ایران در برابر امریکا ـ بعنوان یک دوست دیرین و متحد مهم ـ تحت هیچ شرانطی دچار اختلال نشده و مرتبا استحکام بیشتری یافته است. بنابرین، اگر در سالهای اخیر، برای افراد وابسته به بعضی طبقات امریکایی سؤالهایی مطرح شده است، نمیتواند ربطی به دوستی ریشه‌دار ایران و امریکا داشته باشد. برای مثال، خبرنگار شیکاگو تریبون در مصاحبه اخیر با شاهنشاه بعرض رسانده است:

«در کنگره و میان افکار عمومی امریکا تردید فزاینده یی در مورد عاقلانه بودن فروش سلاح به ایران ابراز میگردد...»

باعتقاد ما چنین تردیدی ـ اگرچه بر اندیشه گروه معدود ولو با نفوذ سایه افکنده ـ متاسفانه از عدم توجه آنان به روابط دوستانه ایران و امریکا و تعهدات موجود بین تهران ـ واشنگتن سرچشمه میگیرد. حتما اندکی دقت درین خصوص نیز نشان میدهد که ایران هرچه نیرومندتر باشد، بالمآل برای دوستانش نافع خواهد بود. از سوی دیگر، حقیقتی که در بیان شتابزدهٔ چنین تردیدهایی نادیده گرفته میشود، موقع ژئوپلیتیک ایران است. نگاهی به نقشه جهان کافیست تا دریابیم که ایران در چه موقع خطیری قرار دارد. بعلاوه، با توجه به تزاید شگفتی انگیز تسلیحات همسایگان ایران، آیا این سؤال نباید مورد توجه خاص قرار گیرد که در باره خریدهای نظامی ایران، بیش از هر حدی اغراق میشود؟

متأسفانه تردیدهایی ازین دست اخیرا روبه تزاید نهاده است که راز این ازدیاد را بلاشک باید درین واقعیت مسلم جست و جو کرد که وسایل ارتباط جمعی امریکا ـ دست کم برخی از آنها ـ دورادور بداوری در باره ایران نشسته‌اند در حالی که یک مطالعه دقیق و عمیق از نزدیک، قطعا به چنین پرسشهایی پاسخ خواهد داد و سایه هر شکی را با نور اطمینان به نادرستی دودلی ها، از میان خواهد برد. برتر از هر چیز، چنین مطالعه‌یی علاوه بر آن که موضع مهم ایران را در حد بین‌المللی نشان خواهد داد، براین نکته تاکید خواهد کرد که تهران روز بروز بیشتر برای دوستی با واشنگتن اهمیت قائل میشود.

بله، خانم سناتور

نه تنها پسر وزیر، که راننده وزیر هم امتیاز دارد!

علی اصغر مظهری
نماینده مجلس

خانم دکتر شمس‌الملوک مصاحب سناتور محترم ضمن نوشته‌ای تند و تیز در روزنامه اطلاعات به ماموران و مسئولان شهرستانی، ایراد داشتند که چرا به پسر وزیر که به شهرستانشان رفته احترام گذاشته‌اند و ازایرادگیریهایش به وحشت افتاده‌اند و آخرسرهم که تمارض کرده بربالینش پزشک و پرستار گماشته و به او میدان داده‌اند. درحالیکه این پسر وزیر، نه ماموریتی داشته و نه مسئولیتی و آخرسرهم معلوم شده که طرف اصلا قلابی بوده و نسبتی باوزیر نداشته است.

من از موضوع قلابی بودن آن شخص و نمونه‌های بسیاری که درگذشته سابقه داشته و خود من هم در ماموریت زاهدان سالها پیش، شاهد نمونه جالبی از نوع همین کار بودم، درمیگذرم که خود بحثی است جداگانه و درخور توجه ولی آنچه دراین نوشته مورد نظر میباشد، این نکته است که در پاسخ سناتور محترم عرض کنم که گویا باواقعیت‌های موجود دردستگاههای اجرائی مملکت آشنا نیستند که نه تنها پسر وزیر درخور احترام است و سرنوشت‌ساز، راننده مقام وزارت و پیشخدمت مخصوص ایشان هم از موقعیت خاصی برخورداراست که همه ماموران و اگر حمل برشوخی نفرمائید حتی معاونین محترم مقام وزارت هم حریم آنها را رعایت میکنند.

راه دوری نرویم، شما میدانید که اغلب منشی مخصوص‌ها در تصمیم‌گیریها یاحداقل در تصمیماتی که مربوط بانتصاب و ارتقاء است نقشی اساسی دارند و خود من منشی‌های معروفی را به خاطر دارم که قدرت آنها و موقعیت آنها بی تردید از همه معاونان بیشتر بوده و هست و انجام بسیاری از کارهای معاونان هم منوط به گوشه چشم منشی بوده است، و این موقعیت بخاطر نزدیکی و تماس مستمر منشی و اگر کمی باهوش و زرنگ باشد آشنائی او باروحیات مقام مربوط و تسلطی که براو پیدامیکند بدست می‌آید واو میداند چه موقع و به چه صورت مطلب را به صورت مثبت یامنفی مطرح کند و نتیجه بگیرد. نمایش یکی دوچشمه ازاین قدرت‌نمائیها کافی است که همگان را در مقابل خانم منشی زبون و بیچاره کند، بویژه که متاسفانه در سیستم اداری ماهمه اختیار بامقامات است و حتی وزیر حق دارد کارمندی را بدون نظر محکمه یادادگاه اداری و فقط روی تصمیم شخصی بیکار و بی‌حقوق سازد و هیچ مرجعی هم حق رسیدگی به شکایت یا اعتراض او را ندارد که این مسئله خودبخود شهامت را از کارمندان گرفته و آنها را که مصدر شغلی هستند، وادارمیکند که نه تنها اوامر منشی را اطاعت کنند و مجیز مستخدم و راننده مقام وزارت را بگویند، اگر پسر وزیر هم به شهرشان رفت یابسراغشان در همین پایتخت هم آمد، سربرپایش بسایند واوامرش را اطاعت کنند!

نکته دیگری که در نوشته سناتور محترم به چشم میخورد اظهار تعجب ازاین است که هنوز هم عده‌ای فکرمیکنند تشبث و توسل اثر دارد. که باید دراینمورد هم باکمال شرمساری عرض کنم بلی واقعیت دارد، منتها نحوه عمل فرق کرده است. در دوران ما موضوع «تیم ورک» و تشکیل گروه سرپوشی است برای خاصه خرجیهای مقامات، که بهر جامیروند عده‌ای را بدنبال خودشان بکشانند و مقام‌های اداری را، میان یاران خود تقسیم نمایند و از این طریق به دیگران هم بیاموزند که کسب مقام نیاز به بودن در جمع یاران یک شخص یایک دسته مشخصی دارد. که یکی از راههای ایجاد این ارتباط همان احترام به مستخدم و منشی و راننده و اجرای دستورات آقازاده است! من دراین نوشته شخص یادستگاه خاصی موردنظرم نبوده است ولی متاسفانه باید اذعان کنم که بخاطر بیست و چند سال خدمت صادقانه در همه مقامات اداری و در چهار گوشه مملکت چیزها دیده و شنیده‌ام که اگر برای هرسطر از این مطلب لازم میبود شاهد مثالی بیاورم باآسم و رسم میبر بود، و حتی در میماندم که از میان دهها قهرمان داستان کدام یک را برگزینم! ولی امیدوارم براهی برویم که شغل‌ها حیثیت و مصونیت داشته باشند و جز در پرتو لیاقت و شایستگی بدست نیایند. آنوقت باچنین صحنه هائی روبرو نخواهیم شد.

مثلث مسکن (۲)

مشکل زمین و مسکن

دکتر محمدرضا عنایتی ـ جامعه شناس

دیروز در قسمتی از بحث مثلث مسکن به راه حلهایی در زمینه مشکل مسکن و زمین اشاره شد و امروز دنباله آن بحث را دنبال می کنیم.

برای رفع مشکل پیشنهاد مینماید:

الف: دستگاههای اجرائی دولتی با امکانات وسیعی که دارند رأسابه تربیت نیروی انسانی لازم اقدام کرده و در مرحله اول احتیاجات خویش را براورده سازند و سپس افراد متخصص را به بازار های آزاد گسیل دارند مثلا چه لزومی دارد راننده چینی و ژاپنی و کره‌ای را با حقوقهای گزاف باستخدام دراوریم آیا با تشکیل دوره های کاراموزی سه تا شش ماهه نمیتوان راننده کامیون تربیت نمود و آیا مصلحت است از نظر راننده محتاج دیگران باشیم و آیا تربیت برق کار و جوشکار و لوله کش و تعمیر کار بسیار مشکل است؟ آیا وزارت کار و امور اجتماعی با تشکیلات وسیع و بودجه کافی خود از تربیت ماهیانه صد نفر تعمیر کار عاجز است و آیا دانشگاهها و موسسات آموزش عالی و موسسات حرفه‌ای کشور نمیتوانند با دائر کردن دوره های چند ماهه در هر سال چندین هزار نفر کارگران فنی و ماهر تحویل جامعه دهند؟ وانگهی میتوان برنامه های زمان بندی شده ضربتی برای تربیت نیروی انسانی مورد نیاز جامعه تدوین کرد و این قبیل برنامه ها باید در صدر اقدامات دیگر قرار گیرد.

ب: با کم کاری و بد کاری بشدت بمبارزه بر خیزیم زیرا صاحبان کار و کار فرمایان حرفه‌ای بعلت کمبود نیروی انسانی اغلب با ناز و کرشمه کار گران روبرو بوده و جرأت اعتراضی ندارند بدیهی است زیان اینکار مستقیما متوجه اقتصاد مملکت شده و کارگران را به تن پروری و بیکارگی سوق میدهد لذا پیشنهاد میشود همانطور که دولت برای کم فروشی و بد فروشی کالاهای مصرفی قوانینی وضع کرده و بشدت اجرا مینماید در باره طرز کار کارگران غیر ماهر نیم ماهر و ماهر نیز ضوابط صریح و روشن وضع نماید تا کارگران کم کار و بد کار که از احتیاجات عمومی سوء استفاده مینمایند بجای خود نشانده شوند یعنی (قبل از اینکه کار فرمایان و صاحبان کار بصورت مظلومین اجتماع درآیند).

ج: کنترل مزد: بحران نیروی انسانی و استقبال شدید مردم و شرکتها از کار های ساختمانی دستمزد روزانه استادکاران و کارگران ساده را آنقدر افزایش داده که در ده ماه گذشته مزد روزانه بناء در پاره‌ای از نقاط شهر ۵۰۰۰ تا ۷۰۰۰ ریال و شاگرد وی ۱۵۰۰ تا ۲۰۰۰ ریال افزایش یافته بود سایر کارگران فنی ساختمانی نیز اغلب دستمزد های کلان و غیر عادی دریافت میدارند. دوستی بشوخی یا بجد نقل میکرد که کارگری ضمن ابلاغ شرایط کار خود از کارفرما میپرسید آیا در جنب منزل شما رستوران و یا چلوکبابی وجود دارد یا خیر! البته کسی منکر وضع خوب و درآمد سرشار کارگران نیست زیرا آنها هم عضو خانواده ایرانی هستند و باید زندگی مرفهی داشته باشند ولی افزایش تصاعدی مزد ها هم باید حد و مرزی داشته و از حقوق کار فرمایان جزء و متوسط نیز در مقابل طمع و از پاره‌ای از کارگران کم کار و بد کار باید دفاع کرد زیرا بالاخره دستمزد باید میزانی داشته و وزارت کار، شهرداریها و اطاقهای اصناف در اینمورد نرخی برای دستجات مختلف کارگری رشته های ساختمانی پیشنهاد و بتصویب برسانند زیرا در جائی که مثلا برای باد لاستیک و کرایه حمل بار و مسافر یا انواع خدمات جزئی دیگر نرخهای ثابت و معینی داریم چطور در باره استادکاران و کارگران امور ساختمانی با این اهمیت مزدهای ثابت نداشته باشیم. چه خوبست در اینمورد مزد های پایه سازمان برنامه با اندک تغییر و افزایشی رسما در سطح مملکت اعلام شده و دستگاههای مسئول بر اجرای صحیح ان نظارت کنند. قطعا همکاری صمیمانه مردم که چوب گرانی بیحساب نرخ خدمات را میخورند این اقدام ثمربخش اجتماعی را به نتیجه خواهد رساند. در خاتمه ضمن تائید لایحه اخیر زمین لزوم اصلاحاتی را در آن پیشنهاد مینماید:

۱ـ در انجا که دولت پس از اطلاع از خرید زمین با قیمت نازل ساختگی خود را ملزم به ضبط زمین میداند باید یاداوری نمود که تصرف قطعات کوچک زمین بعلت پراکندگی در نقاط مختلف شهر از نظر طرحهای بزرگ شهری که معمولا شهرداریها مجری آن هستند مفید فایده نبوده و ممکنست رو دست شهرداریها بماند و لذا برای تنبیه خریدار و فروشنده خاطی بهتر است چاره دیگری اندیشیده شود.

۲ـ به لایحه زمین مواد دیگری گنجانیده شود تا تکلیف دو ضلع دیگر مثلث مسکن یعنی مصالح ساختمانی و دستمزد ها نیز یکباره برای همیشه روشن گردیده ومسئله سه بعدی گردد.

۳ـ محدوده فعلی تهران و شهرهای بزرگ دیگر توسعه مناسب یافته و نقشه آنها با اصول صحیح شهرسازی و نیاز جامعه تطبیق داده شود زیرا در نقشه فعلی تهران بخوبی مشاهده میشود که مناطقی از خارج محدوده بصورت خلیج داخل محدوده شده و متقابلا نقاطی از محدوده با شکل شبیه جزیره به خارج شهر پیشروی کرده است بعبارت دیگر در تصویب و پیاده کردن نقشه های جامع ضوابط و مصالح عمومی جانشین پاره‌ای از ملاحظات گردد

۴ـ زمینهای دولتی بصورت فروش یا اجاره طویل‌المدت به متقاضیان و خریداران بخش دولتی و خصوصی ارائه گردد که بطور قطع نیمی از احتیاجات فعلی و بحران موجود زمین را بر طرف خواهد ساخت انجام این فکر عملا بازمینخواری و قیمتهای سرسام آور آن مبارزه کرده و صاحبان اراضی بزرگ را از میدان رقابت بدر خواهد برد

۵ـ و بالاخره در تصویب لایحه برای خرده مالکان و دست اندرکاران معاملات زمین و سازندگان متوسط الحال مسکن که با اعضای خانواده های خود گروه کثیری را تشکیل داده و از این راه ارتزاق میکنند فکری شود که زندگی عادی آنان دچار تزلزل نشده و در ضمن رکود اقتصادی ۱۵ سال قبل تجدید نگردد.

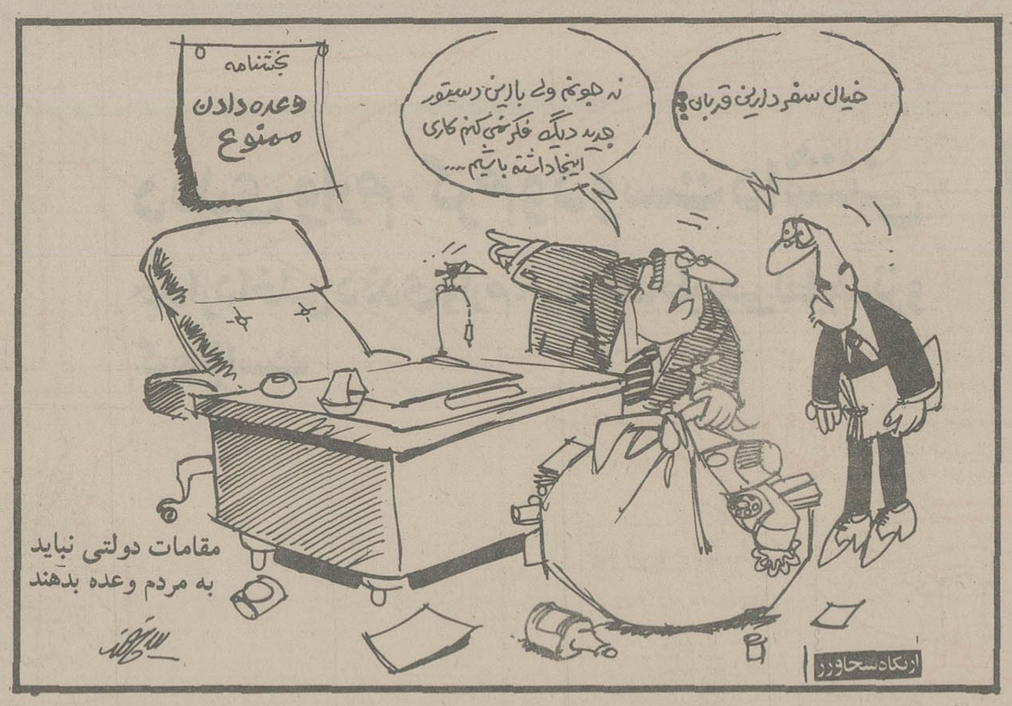

کتاب، متاعی که خریدار ندارد

دکتر محمدحسین حاتمی

هفته کتاب درپیش است، تاکنون درباره کتاب و ارزش مطالعه مطالب زیادی نوشته شده و سخن بسیار گفته‌اند، از کتابهای درسی تاروزنامه ها، رادیو و تلویزیون و غیره همه جا از کتاب و کتاب خواندن ستایش شده است ـ یادم هست زمانی که دانش آموز دبیرستان بودم روزی معلم، موضوع انشاء ما را «کتاب» تعیین کرده بود، یکی از همکلاسان که انشاء خوبی هم نوشته بود با این جمله شروع کرده بود «اگرم سعادتی فراهم است از آنست که کتابم همدم است»... ولی از آنجا که دوصد گفته چون نیم کردارنیست با همه اینها می بینیم که کتاب و کتاب خواندن درکشور ما که از دیرباز مهدفرهنگ و ادب بوده است متاسفانه امروز رونق و بازاری ندارد و با آنکه بسیاری از مردم ما درشبانه روز ساعت ها از وقت گرانبهای خودرا که میتواند درکار مطالعه و خواندن کتاب صرف شود به بیهودگی تلف میکنند، چون درمورد خواندن کتاب پرسش شود نداشتن وقت را عنوان میکنند، و درحالیکه بسیاری از مردم کشورهای اروپائی حتی دراتوبوس، مترو، سالن انتظار راه آهن و فرودگاه و غیره کتاب بدست دارند و مشغول مطالعه‌اند ما اصولا علاقه و دلبستگی چندان به خواندن کتاب نشان نمیدهیم.

صحبت از هفته کتاب بود و ارزش مطالعه. آشنائی میگفت میدانی! کتاب خواندن نیاز به فراغ بال، فکر راحت و آسودگی خاطر دارد که باغم اب و نان و مسکن و پوشاک و با گرفتاری قرض و قسط بانک و طلبکار نمیتوان دل بکتاب خواندن سپرد. از طرفی چگونه میتوان دراتوبوس که بزحمت جابرای ایستادن پیدا میشود و یا درتاکسی که انسان را چون ماهی ساردین درقوطی کنسرو جامیدهند کتاب خواند ـ آیا اگر درصف نوبت نان وگوشت و مرغ و تخم مرغ و یا پرداختن قسط بانک و جریمه رانندگی کتاب بدست گیریم و مشغول مطالعه شویم مردم درسلامت عقل ما تردید نمی کنند؟ ـ گفتم درین ها که گفتی ممکنست تاحدی حق باتو باشد ولی هرگاه اشتیاق و علاقه بمطالعه درمردم بوجود آید حتی دراین شرایط نیز دست از کتاب خواندن برنمی دارند تنها لازمست لذت مطالعه و کسب معلومات را مردم درک کنند تا رفته رفته به کتاب خواندن عادت نمایند آنوقت است که تنها پوشیدن لباسهای گران قیمت و داشتن اتومبیل ووسایل لوکس و چیزهائی ازین قبیل آنها را قانع و راضی نخواهد کرد و بدنبال مطالعه و خواندن و دانستن هر چه بیشتر خواهند رفت.

براستی آیا حیف نیست مردم بی اعتنا از کناره دریای بیکران علم و دانش که طی قرنهای متمادی بوجود آمده و وسعت یافته بگذرند و از انهمه گوهر گرانبها که درسنیه این دریا نهفته است بی خبر و بی نصیب بمانند

پاسخ مسئولان به نامه‌های مردم

کتابها توزیع خواهد شد

در پاسخ مطالبی که زیر عنوان «در تالیف کتابهای درسی شتاب کرده‌اند» درج گردیده است باطلاع میرساند: برابر گزارش دفتر تربیت معلم با دعوتی که از مدرسان دانشسراها بعمل آمد در سال ۲۵۳۳ جزوه‌هایی تهیه شد و یکسان بطور آزمایش تدریس گردیده سپس نظریات مدرسان در کمیته‌ای مرکب از کارشناسان دفتر تحقیقات و برنامه ریزی درسی وزارت آموزش و پرورش اساتید دانشگاه بررسی شد و تعدادی از آنان که قابل چاپ بوده منتشر گردید در حال حاضر نیز ۲۴ عنوان کتاب درسی برای دانشسراهای راهنمائی منتشر شده و تدریس میشود و بقیه کتابها نیز بزودی در اختیار دانشجویان دانش سراهای راهنمائی قرار خواهد گرفت.

چگونگی صدور احکام مرخصی

درپاسخ مطالبی که زیر عنوان «یک سئوال از وزارت آموزش و پرورش» درج گردیده است باطلاع میرساند: برابر گزارش اداره کل آموزش و پرورش خراسان احکام مرخصی بدون استفاده از حقوق مستخدمین رسمی با توجه به مفاد ماده ۴۹ قانون استخدام کشور و آئین نامه مرخصی ها صادرگردید و برای ایجاد نظم درامور آموزشی اصولا صدور حکم مرخصی مورد درخواست ایشان مغایر با بخشنامه های شماره ۵۰ مورخ ۴۹/۸/۱۲ و ۱۱ مورخ ۵۰/۲/۱۴ وزارتی است زیرا در بخشنامه های مذکور به ادارات آموزش و پرورش دستورداده شده است که احکام مرخصی بدون حقوق کارکنان آموزشی را تا آخر شهریورماه همان سال صادرنمایند به نحویکه منتهی به تعطیلات تابستانی مدارس نشود ضمنا چون، نویسنده مطلب از اعلام نام خود، خودداری نموده است رسیدگی به پرونده ایشان امکان پذیر نمی باشد خواهشمند است درصورت امکان نامبرده را معرفی فرمایند تا اقدام لازم معمول گردد.

لزوم تهیه وسایل بهداشتی تأکید شد

درپاسخ مطالبی که زیر عنوان «یک پزشک» درج گردیده است باطلاع میرساند:

برابر گزارش اداره کل بهداشت و تغذیه دانش آموزان لزوم تهیه وسایل بهداشتی برای مدارس، طی بخشنامه های مکرر به مسئولان مدارس یادآوری شده و پزشکان بهداری آموزشگاهها و مراقبان بهداشت مدارس نیز دربازرسی های خود به این «مهم» توجه خاص داشته‌اند.

بدیهی است درصورت مشاهده کوچکترین نقصی دراین مورد ضمن تذکر به مسئولان مربوط اقدامات لازم نیز بعمل خواهد آمد.

چهل سال قبل...

اوضاع سیاسی فلسطین واغتشاشات آن سرزمین

«وارد پریس» مخبر روزنامه انگلیسی «دیلی میل» در گزارشی مینویسد: ورود من به فلسطین خاطره ۱۸ سال پیش را که تازه به ایرلند جنوبی وارد شده بودم تجدید کرد. وضعیت این دو نقطه یکی است «جز اینکه مناظر فلسطین شرقی است» فعلا فلسطین به وضعی که در آن سال ایرلند داشت رسیده و برای بهبود اوضاع انجا پیشنهادات متفرقی میشود. بعضی از مردمان عادی اینجا معتقدند برای تدارک زمینه صلح بین اعراب و یهود بایستی پیشوایان عرب را که یکسال پیش تبعید کرده‌اند برای میانجیگری برگرانند. این عده بهیچ وجه مسئول انقلابات و اغتشاشات اخیر نیستند بلکه اعرابی که در این شورشها شرکت دارند میخواهند ثابت کنند که تبعید روسای آنها از روحیه آنها نکاسته است.

نقشه پنج ساله

روسای شورشیان اطلاع میدهند که آنها نقشه پنج ساله‌ای برای مقاومت داشته و فعلا چهار طبقه از جوانان عرب را که سن آنها بین ۲۰ و ۲۳ سالگی است احضار و برای خدمت حاضر نموده‌اند. برای بدست آوردن سایر قسمت‌های فلسطین و بالنتیجه برای مهیا شدن به عقد قرار دادی که درروی اصول گزارش «وودهد» باشد میخواهند در توسعه نیروی نظامی خود موفق گردند. بنابراین برای تسهیل در این امر نبایستی مسئله تقسیم فلسطین میان اعراب و یهود ضمیمه گزارش «وودهد» باشد.

در صورتی که انگلستان ورود مهاجرین یهودی را به فلسطین محدود کند حل قضیه فلسطین بمراتب آسانتر میشود و این کار فواید اقتصادی چندی را هم در بر دارد زیرا که جا برای بیش از این عده در این سرزمین برهنه باقی نمانده است و این مطلب که فلسطین آخرین پناهگاه یهودیانی است که از اروپا مهاجرت میکنند برای فلسطین قابل قبول نیست.

اساس درستی ندارد

«خانه ملی یهودیان» در فلسطین، هیچوقت مبنی بر اساس اقتصادی درستی نبوده بلکه همیشه اعانه های خارجیان چرخهای آن را گردانده است. همین امروز درمیان ۴۵۰ هزار نفر یهودی که جامعه آنها را تشکیل میدهد ۲۰ هزار نفر بدون کار و شغل میباشند و بقیه از پول هائی که بوسیله مهاجرین جدید وارد میشود امرار معاش مینمایند.

وقتی انگلستان دو اقدام ذیل را انجام دهد حل قضیه فلسطین دشوار و مشکل نخواهد بود. اول اینکه از تقسیم فلسطین صرف نظر کنند. دوم اینکه از سیل مهاجرین یهود جلوگیری نمایند.

داستان فلسطین

«استانیسلاس دو لاردشفوکو» نویسنده سیاسی روزنامه فرانسوی «ماریان» نیز در مقاله مبسوطی مینویسد:

در سال ۱۹۱۵ «سرهنری ماک ماهون» کمیسر عالی انگلستان در مصر با امیر حسین شریف مکه نامه هائی رد و بدل کرد که بنابرانها انگلستان متعهد میشد به ایجاد یک امپراتوری بزرگ عربی مرکب از عربستان و فلسطین و عراق و شامات کمک کند، در عوض پشتیبانی نظامی اعراب را برضد عثمانی‌ها بدست آورد.

همکاری مجدانه نیروی انگلیس بفرماندهی مارشال «الن بی» و نیروی عربی تحت هدایت ملک فیصل و برادران او و همچنین راهنمائی‌های کلنل لورنس مشهور منجر به شکست کامل نیروی متحدین در جبهه شرق نزدیک شد. فتح بیت المقدس در سال ۱۹۱۷ و سقوط دمشق و بیروت در سال ۱۹۱۸ فتح انگلستان را کامل کرد.

سیاست متضاد

انگلستان در مقابل این تعهداتی که نسبت به دنیای عربی بعهده گرفت با یهودی‌ها نیز موافقت کرد که کانون ملی خود را در فلسطین قرار دهد. پس از جنگ بین المللی سعی کرد که این سیاست متضاد متناقض را با هم وفق بدهد و مدتی هم به این کار موفق شد. مهاجرت یهود کم‌کم به فلسطین صورت میگرفت و باعث ثروتمند شدن آن سرزمین میگردید. اما بعد از اینکه رژیم ناسیونال سوسیالیزم در آلمان روی کار آمد مهاجرت یهودیها خیلی شدید و سریع شد و اعراب ترسیدند که یکباره تمام کشورشان بدست یهودیها بیفتد. این بود که شورش کردند و امروز میشود گفت که دو سوم از خاک فلسطین در دست شورشیان است.

عده‌ای به شورش اعراب فلسطین کمک میکنند ولی دلیل کلی شورش همان است که مقامات انگلیسی نمیتوانند نظر اعراب و یهود را با هم وفق بدهند. موضوع تقسیم فلسطین هر روز از اهمیتش کاسته میشود و تصور میرود روزی سعید پاشا وزیر امور خارجه عراق که ناقل پیشنهادات اعراب است بتواند نظریات آنها را به لندن بقبولاند.

آخرین پیشنهاد ها

آخرین پیشنهادهای اعراب بکلی با تقسیم فلسطین مخالف میباشد ولی ضمنا قبول مینماید که امتیازهای چندی به یهود داده شود. در این پیشنهادها حدی برای مهاجرت یهودی‌ها قائل شده‌اند و اکنون گمان میرود یهودیها ۴۸ در صد جمعیت فلسطین را تشکیل دهند. اعراب حاضرند که جمعیت یهود تا ۴۸ در صد جمعیت تمام فلسطین برسد. البته این حد در مقابل مهاجرت روز افزون یهودیها بی اندازه ضعیف میباشد ولی با وصف این اجازه میدهد سالی ده هزار نفر یهودی به فلسطین وارد شود. نقشه اعراب رویهمرفته اساسش از گزارش «لرد پیل» محکمتر میباشد که تقسیم فلسطین را پیشنهاد کرده است. اگر انگلستان نقشه اعراب را قبول کند فرانسه حق ندارد از این

در مقایسه گذشته با حال کمی منصف باید بود

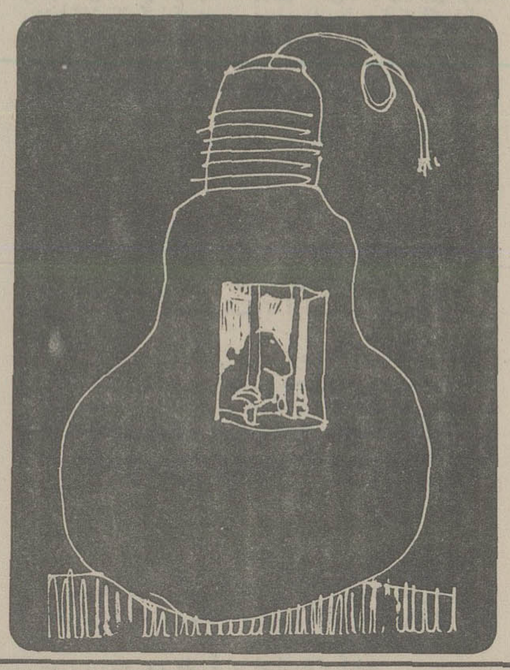

از آنجا که هر نوشته و مقاله‌ای بویژه آنکه در سطح گسترده‌ای منتشر شود باور و یقین مردم را دگرگون و یا مستحکم‌تر می کند، چقدر خوب بود اگر همه ما که بطور مستمر و یا گاه بگاه قلمی میزنیم، با اطلاع کامل از کم و کیف قضایا مطالبمان را برشته تحریر در آوریم. نویسنده محترم، آقای دکتر انور خامه‌ای با تیتر (چک سفید امضاء دروجه شرکت برق»در روزنامه شماره ۱۵۴۲۳ مورخ چهارم مهرماه اطلاعات مطالبی عنوان کرده‌اند.چون قسمتی از آن خالی از اشتباه نیست، یاد آوری نکاتی چندرا ضروری میدانم.

نخست و خارج از موضوع باید بگویم که من هم مانند نویسنده محترم مقاله اندسته از موهایم که برسرم باقی مانده کاملا سپید شده و دهها سال است که شاهد اوج و حضیض و پیشرفت و احیانا رکود کارها در این آب و خاک بوده و هستم و بهمین جهت از تخطئه کارهای خوب و تعریف از کارهای بد آزرده خاطر میشوم، همانطور که هر وطن پرستی و آدمی این چنین است.

به اصل مطلب بپردازم که آقای دکتر انور خامه‌ای در اول نوشته‌ی خود با ذکری از مقاله نویسنده محترم آقای احمد احرار (که بالطبع انرا هم چون خواننده روزنامه اطلاعات هستم خوانده‌ام) مردم را بینوا و برق تهران را ستمکار خوانده‌اند که نه لقب بینوا شایسته مردم است و نه لقب ستمکار در حد برق تهران. در جائی دیگر مرقوم فرموده‌اند: برق بطور رایگان در اختیار مردم قرار میگرفته است که، بایستی عرض کنم اوائل سال ۱۳۱۷ خودمن یک رشته برق ۵ آمپری از اداره برق خریداری کردم و مبلغی حدود ۶۵۰ تومان بابت آن به اداره برق‌پول پرداختم که با یک حساب سرانگشتی و ساده مشخص میشود که با ۶۵۰ تومان ۳۹ سال قبل چه کارهای بزرگی که نمیشد کرد. یک قلم آنرا بعنوان مثال بگویم که در ۳۹ سال قبل با ۶۵۰ تومان و با توجه به قیمتهای آنزمان میشد ۶۵۰۰ متر مربع زمین در بهترین نقطه تهران و شمیران خرید که فکر نمیکنم با پول یک برق هزار آمپری هم امروزه بتوانیم حتی یکصدمتر زمین خریداری کنیم.

اما همانطور که آقای دکتر انور خامه‌ای مرقوم داشته‌اند و بسیار هم صحیح و منطقی است، بعلت استقبال مردم از برق و استفاده از وسائل برقی، چون تولید کارخانه برق دولتی کفاف مصرف مردم تهران را نمیداد کارخانه های برق خصوصی مثل قارچ از زمین روئیدند و با شبکه های غیر فنی وولت پائین به تهرانیها برق فروختند که همین کارخانه های برق خصوصی برای ۵ آمپر برق رقمی بین ۲تا۴ هزار تومان مطالبه میکردند و همه ما یادمان هست که چه برق ضعیفی بود و چقدر خاموشی داشتیم، منتهی چون مثل امروز تمام وسائل زندگی برقی نشدهٔ بود و باصطلاح وجود برق یک چنین الزام حیاتی نداشت، چندان متوجه خاموشیها نمی شدیم، ولی بالاخره فریاد همه باسمان رسید. تازه همین شرکتهای خصوصی برای هر کیلوات برق هم بین ۵ تا ۷ ریال پول میگرفتند ولی من الان قبضی را که تازه بابت برق پرداخته‌ام پیش رو دارم و می بینم که برای ۵۴۸ کیلووات ساعت ۱۵۱۶ ریال پرداخته‌ام، یعنی کیلوواتی حدود دو ریال و هفتاد و پنج دینار، آقای دکتر لطفا انصاف بدهید چه کالا و خدماتی ظرف ۴۰ سال گذشته ارزان شده است و چه کالائی جز برق سراغ دارید که قیمت آن دهها و بلکه صدها برابر نشده باشد؟ و آیا میدانید که فقط و فقط برق است که نسبت بگذشته ارزانتر تحویل من و شما میشود.در جائی دیگر آقای دکتر خامه‌ای نوشته‌اند صورتحساب چند ماهه برایشان فرستاده شده، بله آقای دکتر کاملا صحیح میگویند، برای منهم صورتحساب چهارماهه آورده‌اند ولی من و شما حدود مصرف برق ماهانه خودمان را میدانیم، من هرماه از حقوق ناچیز بازنشستگی‌ام مبلغی برای آب و برق و تلفن کنار میگذارم تا اگر قبض چهار ماهه بیاید دچار محظور نشوم همانطور که اگر دو ماهه و یکماهه هم بیاید ذوق زده نمی شوم. با کمی همراهی و همکاری، میتوانیم اقلا در این زمینه های ساده که هیچگونه زیانی هم برایمان ندارد خودمان را با واقعیت‌ها تطبیق دهیم و کمی هم انصاف داشته باشیم

رحمت‌اله جهانی

تک مضراب

عبدالحسین مؤمنی

مرغ و تخم مرغ باز هم کمیاب شد و...
ما بالاخره نفهمیدیم وقتی مرغ نباشد تخم مرغ هم پیدا نمیشود یا وقتی که تخم مرغ نباشد مرغ نایاب میشود و...
یا وقتی که «حبیب‌ها» هنوز انباشته نشده؟!

✱ جناب آقا زاده، نماینده انجمن شهر در باره حقوق رفتگران شهرداری اظهار نظرهائی نموده و حقوق این کارگران زحمتکش را وافی و کافی نمیدانند. و... این برای اولین بار است که می بینیم یک «آقا زاده» از حقوق «کارگران» دفاع میکند!

تابلوی ایستگاه اتوبوس نداریم

چرا شهرداری پایتخت و اداره راهنمائی و رانندگی به خواستها و شکایات مردم که در روزنامه منعکس میشود بی اعتنائی میکند و پاسخ انرا برای درج در روزنامه اعلام نمیکنند؟ چهارمرتبه در روزنامه نوشته شده که خط سراسری ۶۶ مسیر خیابان آهنگ ـ خیابان ناصر خسرو فاقد تابلوهای ایستگاه میباشد و براثر نبودن تابلو در مسیر، مرتبا بین مسافران و رانندگان این خط درگیری و مشاجره و نزاع رخ میدهد. در سراسر خیابان آهنگ فقط چهارعدد تابلو لازم دارد.

ایستگاههای مینا ـ چهارراه عارف ـ شاهین و قوامی آپارتمانهای بانک رهنی که مسافران میدان غیاثی هم در همین ایستگاه پیاده میشوند. چرا شهرداری و اداره راهنمائی و رانندگی در انجام این کار بسیار کوچک اهمال و سهل‌انگاری میکند؟

فردوس

کوچه را اسفالت کنید

علیرغم درخواست‌های مکرر مردم کوی کلانتری سوار منشعب از خیابان مازندران درمورد تجدید اسفالت هنوز از اسفالت خبری نیست.

مردم این کوی از شهرداری ناحیه ۳ تهران تقاضا دارند که هرچه زودتر کوچه را اسفالت کنند و موجبات خشنودی عده‌ای از هم‌شهریان خوش‌حساب محل را فراهم آورند. ضمنا مردم محل در عجبند که چگونه کوچه‌های مجاور آنان اخیرا تجدید اسفالت شده که موجب تشکراست، ولی به تقاضای انها وقعی ننهاده‌اند، زیرا موجبی برای تبعیض وجود ندارد.

عباس دانش

عفت کلام داشته باشید

بارسالتی که اکنون مابه دست دبیران و استادان دبیرستانها و دیگر مدارس سپرده‌ایم و از طرف دیگر به معماران آینده‌ساز ایران چشمداشت بسیار امیدوارکننده داریم، لازم دانستم به این طبقه از دبیران یادآور شوم که در تمام مدت پرورش و در هرسطح آموزش عفت کلام ـ و نزاکت را مراعات کنند. البته این روش برای عده‌ای قلیل بی‌اهمیت تلقی میشود که این درخور معلمی که بآن همه شور و هیجان روزش گرامی داشته میشود، نیست.

نقده ـ خالد عثمانی

بازنشسته‌ها را ناامید نکنید

در بودجه سال جاری که هشت ماه از تاریخ تصویب آن گذشته است، ضمن تبصره ۸۵ بخاطر ارفاق در باره بازنشستگان کشوری که دریافتی ماهانه‌شان از یک کارگر ساده فنی کمتر است، مقرر شده است ترمیم حقوق‌شان براساس بالاترین شغل زمان خدمت محاسبه و پرداخت شود و آئین نامه اجرائی آن نیز اوایل سال جاری از طرف سازمان امور اداری و استخدامی کشور تهیه شده و به کمیسیون مجلس شورای ملی تقدیم گردید.

اینک ششماه از آن تاریخ میگذرد که گویا کمیسیون استخدام مجلس نه به این آئین نامه رسیدگی کرده و نه قول و وعده‌ای برای تصویب و اجرای آن داده است

ظرف این ششماه خبرهای گوناگونی در موضوع مورد گفتگو در روزنامه ها و مخصوصا روزنامه اطلاعات دراین باب چاپ شده است که ذکر آن لزومی ندارد.

حالا ملاحظه میفرمائید با وجود سپری شدن هشت ماه و صبر و انتظار هزاران بازنشسته دست بدهان هنوز هم روزنه امیدی نمایان نیست و هرکس چیزی میگوید که گفته یاس برامید سنگین‌تر است حالا چرا و برای چه در انجام چنین کار حیاتی این قدر تعلل میشود؟ خدا عالم است. حال آنکه گفته میشود بازنشسته ها گنجینه‌ی پرارزش اطلاعات نیم قرن اخیر کشورند و بهمین جهت از حمایت خاصی باید برخوردار شوند و نقش آنها در سازندگی ایران جدید و تربیت مدیران جوان قابل ستایش است،

مرتضی فخرانی

۷ پیشنهاد برای اصلاح وضع پنبه کشور

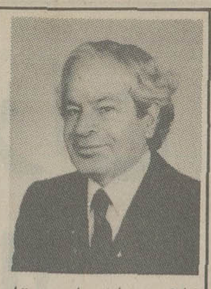

غلامرضا صاحب قلم

پنبه، بعد از نفت. و فرش مهم‌ترین صادرات ایران و تهیه کننده ارز است ملت ایران قدر پنبه کاران عزیز خود را میداند. و به آنان درود میفرستد. ولی دولت حمایتی که از محصولات، مانند چغندر. گندم. آفتاب گردان بعمل میاورد. در مورد پنبه قدری کم مرحمت است.

اکنون الیاف مصنوعی. پنبه را تهدید میکند. اگر چه اخیرا مردم به پوشیدن لباسها پنبه‌ای راغب تر شده‌اند. اما خطر در کمین است. اگر الیاف مصنوعی کشت پنبه را محدود کند، برای ملت ایران ضایعه‌ای مثل خشک شدن چاههای نفت پیش میاید. چه کسی باید دراین مورد هوشیار باشد و علاج واقعه را قبل از وقوع بنماید؟

در پنج سال اخیر ایران بین کشورهای صادرکننده پنبه در جهان در ردیف دوازدهم است.

و لذا مادر تعین بهای پنبه در بازار و بورس جهانی نقش و نفوذ کمتری داریم. از اینجا اهمیت اقتصادی سمینار پنبه که اخیرا در گرگان تشکیل شده است نمایان میگردد. به اعتقاد من باید مسایل زیر را در مورد پنبه مورد توجه قرار داد:

۱ـ اینکه پنبه را ارزان بفروشیم و چیت و پارچه را گران بخریم و همانها را به کارگران پنبه بفروشیم، از تزهای اقتصادی مرحوم ملا است و باید مثل خود ملادفن شود، تمام کارخانجات پارچه بافی، نسخ ریسی، روغن کشی، فیبرسازی باید در گرگان و مازندران متمرکز شود.

۲ـ اکنون. چغندر در مشهد. دانه های روغنی در سایر نقاط پنبه را بشدت تهدید میکند. حمایت بسیار موثر و فوری از پنبه کاران ضروری است.

۳ـ یک دستگاه مؤثر، آگاه، دلسوز و دانشمند باید تهیه و اصلاح بذر پنبه را زیر نظر بگیرد زیرا از نامرغوبی و ناجوری و ناخالص بودن بذر خسارات کلی به پنبه کاران وارد میشود.

۴ـ در بندرعباس و کرمان (کرم سرخ) آفت خطرناک پنبه مشاهده شده است. قرنطینه بسیار شدیدی باید برقرار شود زیرا هنوز علم در مقابل (کرم سرخ) ناتوان است.

۵ـ خرید و فروش پنبه، کلا انحصاری و باید و باشرکتهای تعاونی باشد یعنی شرکت به قیمت عادله بخرد و در داخل و خارج بفروشد و پنبه کاران را از چنگالهای بی رحم دلال و سلف خرنجات دهد.

۶ـ هر سال عده‌ای از پنبه کاران باید از هر ردیف و طبقه به خارج و کشورهای هم جوار برای کسب معلومات جدید اعزام شوند و از فرستادن پشت میزنشین و کارمند برای این منظور خودداری شود. و گاهی کارشناسان خارجی جهت مشاهده عملیات، یا رفع نقایص کارها دعوت شوند.

۷ـ در تمام سال سم پاشی، دفع آفات، خرید سم. و تجزیه خاک زراعتی و تهیه آب، توزیع بذر. زیر نظر یک دستگاه آگاه. دلسوز. و مجهز باشد.

نظریات کارمندان دولت در مورد قانون استخدام

به تجربه کارمندان و معلمان باید توجه بیشتری شود

نظریات خودرا برای اصلاح لایحه نهائی قانون استخدام کشوری بوسیله ارسال نامه به روزنامه اطلاعات ویا تماس با تلفن ۳۲۸۶۲۲ از ساعت یک و ۳۰ دقیقه تا ۳ بعدازظهر هر روز بجز روزهای پنجشنبه و جمعه مطرح کنید.

آقای خاک نژاد معلم دبستان ناصری شهرستان خلخال درمورد اصلاح لایحه نهائی قانون استخدام کشوری اظهارنظر می کند: درحال حاضر قانون استخدام نواقص زیاد و دربعضی موارد اجحاف اشکارا نسبت به کارمندان و معلمان دارد، بویژه درمورد آن عده از کارمندانی که مدرک تحصیلی کمتر از دیپلم ویا سیکل دارند.

این گروه از کارمندان و معلمان بعلت نداشتن مدرک بالاتر باید تاپایان خدمت خود حداکثر در گروه ۵ استخدامی باقی بمانند، درصورتیکه کارومسئولیت آنها از نظر قانون و مقررات هیچگونه تفاوتی با سایر کارمندانی که دیپلم دارند و از شرایط ویژه استخدامی برخوردار و بهره‌مند هستند ندارد.

هم اکنون مدیر دبستان ویا معلمی که ۲۸ سال سابقه خدمت در وزارت آموزش و پرورش دارد با وجود داشتن تجربیات پرارزش به گناه اینکه مدرک بالاتر از سیکل ندارد، آخرین گروه استخدامی که می تواند به آن ارتقاء یابد گروه ۵ و پایه ۱۵ است، درحالیکه فارغ التحصیلان دانشسراها و یا دیپلمه هائی که تجربه آنها بسیار کمتر است از حقوق و مزایای بیشتری استفاده می کنند و با گذشت زمان و اضافه شدن سنوات خدمتشان سدی نیز برای ارتقاء گروهشان وجود ندارد.

به دلایل فوق پیشنهاد می شود در تجدیدنظر درلایحه نهائی قانون استخدام کشوری فکری هم به حال کارمندان و معلمان باتجربه بکنند و ترتیبی اتخاذ نمایند که جایگزینی تجربه با مدرک تحصیلی عملی شود و به تجربیات پرارزش کارمندان و معلمان توجه بیشتری گردد.

آقای عطاءاله هاشمی معاون دفتر پیمانکاران سازمان برنامه و بودجه نیز درزمینه اصلاح قانون استخدام کشوری و توجه بیشتر به کارمندان دولت اظهار می‌دارد: ده سال پیش درسازمان برنامه و بودجه استخدام پیمانی شدم و دوسال پیش پس از ۸ سال با پایه یک درگروه ۹ استخدام تبدیل به کارمند رسمی گردیدم، در حال حاضر کسور بازنشستگی ۸ سال سابقه خدمت پیمانی خودرا می‌پردازم ولی این ۸ سال جزو سنوات خدمت برای گرفتن پایه استخدامی محسوب نشده است و بجای پایه ۴ در پایه یک قرار دارم درحالیکه بجای ۸/۵ درصد ۱۷ درصد کسور بازنشستگی می‌پردازم، وی اضافه می‌کند: باید درتجدید در قانون استخدام درمورد احتساب سوابق خدمت پیمانی کارمندان که ان نیز درهرحال خدمت برای انجام امور مملکت بوده است تصمیم گرفته شود و پایه‌های استخدامی تعلق گرفته به این سوابق خدمت محسوب گردد.

همچنین لازم است که درسابقه خدمت درنظر گرفته شده برای احراز مشاغل مدیریت نیز تجدیدنظر شود.

سرپرستی اطفال درمهدهای کودک

درپاسخ مطالبی که زیر عنوان «حرفهایی از آن سوی سیم» درج گردیده است باطلاع میرساند: برابر گزارش اداره آموزش و پرورش ناحیه ۵ تهران سرپرستی اطفال درمهدهای کودکی که درچند مدرسه با هزینه افراد ذینفع دایر شده بعهده مربیان کودک واگذار شده و از افراد کمتر از دیپلم، صرفا بمنظور پرستاری و نظافت استفاده میشود.

مدیر کل اطلاعات و انتشارات و روابط عمومی آموزش و پرورش

سئوال تلفنی

پاسخ تلفنی

ابوالقاسم علی بیگی ـ دانشجوی الهیات

هر سال در بهمن ماه دانشجویان سال چهارم امتحانی برگزار میکنند، تا در صورت موفقیت باخذ مدرک لیسانس در رشته مربوطه نائل شوند از طرفی ازمون لیسانسیه های متقاضی برای تحصیل در فوق لیسانس را در دی ماه هر سال «یعنی یکماه پیش از امتحان لیسانسیه‌ها) انجام میدهند، و باین ترتیب دانشجویانی که در بهمن ماه لیسانسیه میشوند باید یکسال صبر کنند تا در ازمون بعدی فوق لیسانس شرکت نمایند.

پاسخ وزارت آموزش و پرورش

در مورد پذیرش دانشجو برای فوق لیسانس یاد آور میشود که در سال جاری هنوز آگهی منتشر نشده است. زیرا چه بسا که این ازمون حتی از دیماه نیز زودتر انجام شود، همانطور که در اغلب کشورهای اروپائی نیز بهمین نحو عمل میشود. برای اطلاع آقای ابوالقاسم علی بیگی و سایر دانشجویان عزیز لازم بیاد آوری است که دانشجویانی که در بهمن ماه موفق باخذ مدرک لیسانس میشوند میتوانند در ازمون خرداد ماه برای تحصیل در فوق لیسانس شرکت کنند در چنین وضعی بیش از یک ترم از سایر دانشجویان فوق لیسانس عقب نخواهند ماند.

حرفهائی از آن سوی سیم

مشکلات خود را با «اطلاعات» درمیان بگذارید

باستثنای بعدازظهر پنجشنبه‌ها و روزهای تعطیل تلفن ۳۲۸۴۳۱ از ساعت ۸/۳۰ صبح تا ۴ بعدازظهر در اختیار شماست

فاطمی:

در خیابان کارون سه راه بوستان سعدی عده‌ای جوان ولگرد با فروش و استعمال مواد مخدر موجب نگرانی اهالی محل شده‌اند. اهالی انتظار دارند ماموران انتظامی بخصوص ماموران کلانتری ۸ در اینمورد کوشش‌های لازم مبذول دارند.

امیلی صدیق:

از بیست روز پیش تاکنون شرکت ایران گاز مرتبا وعده میدهد که کپسول گاز میفرستد، ولی هنوز از گاز خبری نیست، چرا سازمانهای مسئول اینگونه موسسه‌های گاز رسانی را ملزم به تعهداتی که در قبال مردم دارند، نمیکنند؟ متاسفانه تلفنی را هم که برای شکایات در اینمورد گذاشته‌اند هر چه زنگ میزنیم کسی جواب نمیدهد.

خانم عزیزی:

یک ماه پیش ماشین ظرفشوئی ا. ا. گ را که احتیاج به تعمیر داشت به نماینده (ا. ا. گ) تحویل دادم، متصدی مربوطه دو شماره تلفن داد که با آنها تماس بگیرم ولی متاسفانه تا این تاریخ نه قادر به تماس تلفنی با آنها شده‌ام و نه از ماشین ظرفشوئی من خبری است؟

محمدحسین اسدی خمامی:

دو هفته است برای دریافت کپسول گاز به موسسه ایران گاز تلفن میکنم و از انطرف سیم میگویند فردا فرستاده میشود. این فرداها نیز هر روز تکرار میشود.

احمد مقدم

پیشنهاد میکنم برای تکمیل کادر نامه رسان‌ها، از سپاهیان غیر دیپلمه که برای انجام وظیفه مقدس سربازی میروند با دادن یک اموزش کوتاه مدت، بهره گیری شود با اتخاذ این روش بدون اینکه نیاز به بودجه زیاد هنگفتی باشد امور پستی با سرعت انجام خواهد شد.

منصور سوفل:

با اغاز فصل سرما اغلب واحدهای مسکونی که از دستگاه سوفاژ استفاده میکنند احتیاج به گازوئیل دارند که در این گرما گرم بازار گازوئیل، عده‌ای سودجو تانکرهای ۵۰۰ لیتری، به خانه‌ها مراجعه میکنند و با خالی کردن ۵۰۰ لیتر گازوئیل معادل بهای ۴ الی ۵ هزار لیتر گازوئیل، پول مطالبه میکنند و در حقیقت سر مردم کلاه میگذارند. خوبست جلوی اینگونه سودجویان گرفته شود.

بزرگترین و قویترین فیلمی که تاکنون درباره عملیات حیرت انگیز دلاوران باستان تهیه شده و هنرپیشه مورد علاقه همه «جولیانوجما» دران شیرینکاری را بحد کمال رسانده است.

از امشب درسینماهای

اروپا
خیابان شاه‌آباد ـ تلفن ۳۰۳۱۷۹

میامی
میدان شهناز تلفن ۷۵۴۳۲۹

سیلوانا
میدان ژاله ـ تلفن ۳۶۳۷۷۷

از فردا صبح درسینما

پلازا

ادی ویلیامز
بمب جاذبه جنسی درفیلم

عشق خانم دکتر

آگهی استخدام

شرکت ملی صنایع پتروشیمی بمنظور تکمیل کادرپرسنلی خوددر تهران و جنوب بتعدادی کارمند واجد شرایط مندرج در جدول‌زیر نیازمند است .

متقاضیان باید دارای تجربیات کافی در زمینه اجرای پروژه های نفتی و پتروشیمی بوده و با جزئیات کارهای مهندسی و ساختمانی طرحهای فوق‌الذکر کاملا آشنائی داشته باشند .

داوطلبان واجد شرایط میتوانند بمنظورکسب اطلاعات بیشتر و همچنین ثبت نام ومصاحبه‌همه روزه از ساعت ۵ر۷ الی۱۶ باداره روابط کارکنان وهم‌آهنگی شرکت ملی صنایع پتروشیمی واقع‌در خیابان کریم‌خان زند مقابل شاه‌عباس مراجعه فرمایند.

ردیف	مدرك تحصیلی	سابقه کار
۱	لیسانس مهندسی مکانیك یا شیمی	۱۰ الی ۱۸ سال
۲	لیسانس مهندسی برق یا ابزاردقیق	۱۰ الی ۱۴ سال
۳	لیسانس مهندسی ساختمان	۱۰ سال
٤	لیسانس مکانیك یا ریاضیات	۱۰ سال
٥	لیسانس حقوق	۱۰ سال

کانه‌جوش پیشرفته درصنعت جوشکاری وبرش گازی

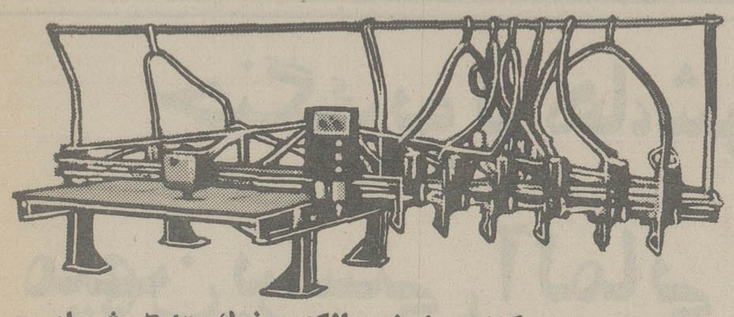

ماشین برش گازی باچشم الکترونیک تا ٦ مشعله

کانه‌جوش عرضه‌کننده سری کاملی از بهترین ماشینهای جوش کاری وبرش گازی

SAF Petbow welding equipment LANGUEPIN

- ترانسفورمرهای ۱۶۰، ۲۰۰، ۲۵۰ و ۳۰۰ آمپر
- رکتیفایرهای جوشکاری از ۱۷۰ تا ۵۰۰ آمپر
- دیزل جوشکاری پت بو یک انبره ودوانبره باموتور دویتس وپرکینز
- ماشینهای جوشکاری نیمه‌اتوماتیک باگاز CO_2 وآرگون
- برش‌گازی ، دستی ،ریلی ،باچشم الکترونیکی ومغناطیسی
- دکل جوشکاری با سیستم زیرپودری
- برش وجوش پلاسما (فولاد زنگ‌نزن وآلومینیم)
- نقطه جوش ودرزجوش

نمایشگاه ومرکز سرویس :
شرکت مهندسی برق ایران ـ خیابان شاهرضا بین میدان فردوسی و کالج شماره ۹۲۸ تلفن : ۲ـ ٦٦٤٥٤١

فروش درکلیه فروشگاههای معتبر ابزاردرتهران وشهرستانها

I.E.E.CO.11 بروپاکند

اخراج مستشاران شوروی از سومالی

از: تود پونیت اینترنشنال

هنگامیکه قدرتهای استعماری در طول قرن نوزدهم بخش های قابل توجهی از قاره افریقا را بین خود تقسیم میکردند آنچه که به آن کوچکترین توجهی نشد وابستگی ها و علایق گروهی و قبیله‌ای مردم این سرزمین ها بود. بطور مثال اربابان استعمار سر خود خطی مرزی رسم کردند که باعث شد نیمی از مردم قبیله «اووامبو» در افریقای جنوبی غربی و نیم دیگر در آنگولا قرار میگیرند و یا مردم «قبیله باکونگو» هم در سه منطقه کنگوی سابق بلژیک انگولا و مستملکات سابق فرانسه در کنگوی وسطی پخش شدند. وی از میان تمام مردم قاره افریقا هیچ کس چون مردم بلند قامت و پر غرور سومالی از اینگونه پراکندگی ها رنج ندیده است. زیرا آنها تنها گروهی هستند که در پنج کشور مختلف یعنی سومالی انگلیس، سومالی فرانسه، سومالی ایتالیا و کنیا و اتیوپی پراکنده شدند.

امروز سه بخش از سومالی انگلیس و فرانسه و ایتالیا یکی شده و کشور سومالی را تشکیل داده اند. ولی در گروه دیگر در کنیا اتیوپی هنوز در حال پراکندگی بسر می برند حاصل این وضع جنگی است که میتوان ان را سخت ترین و بی رحمانه ترین جنگ در تاریخ مدرن افریقا خواند در ظاهر امر این جنگ بر سر چیزی است که بخودی خود ارزشی ندارد. صحرای اوگادن در اتیوپی که صحنه اصلی نبرد بین نیرو های دولت اتیوپی و جنگجویان جبهه آزادی بخش سومالی غربی میباشد سرزمینی بی آب و علف است که هیچگونه ذخایر معدنی شناخته شده نداشته و فقط گروهی از قبایل کوچ نشین در آن زندگی میکنند. ولی حضور مردم سومالی نژاد در این صحرا توانسته با وجود حقایق بالا صحرای اوگادن را تبدیل به مسئله‌ای فوق العاده حساس و احساس بنماید و چنین است که جنگ اوگادن بنظر میرسد تبدیل به سومین جنگ بزرگ سیاهان علیه سیاهان بعد از جنگ های بیافرا در نیجریه و جنگهای قبیله‌ای در بوروندی گردد.

هر سه این جنگ ها دلایل مشترکی داشته اند و ریشه های آنها را باید در مرز های تعیین شده توسط اربابان استعماری از یک سو و خواسته های نژادی و ملی گرائی اقلیت های در گیر جستجو کرد. جنگ بیافرا حاصل کوشش اقلیتی بود که میخواست در نیجریه استقلال و خود مختاری بدست آورد در بوروندی هم جنگ بین دو قبیله در یک واحد استعماری آتش کشید.

این حقیقت هم که منشور سازمان وحدت افریقا حاوی چندین اصل متضاد میباشد به اوضاع کلی قاره کمکی نکرده است. از یکسو سازمان وحدت افریقا معتقد است که مرز های تعیین شده در دوران استعمار باید محترم شمرده شوند و از سوی دیگر منشور سازمان فوق تاکید بر برخورداری همه مردم افریقا از حق تصمیم گیری برای خود دارد. و بنابر این میتوان دید چگونه اتیوپی از اصل محترم شمردن مرز های استعماری بهره میگیرد و چگونه پرزیدنت سید بار رهبر سومالی از سازمان وحدت افریقا میخواهد اتیوپی را وادارد تا حق مردم اوگادن را به تعیین سرنوشت خود بپذیرد.

اشغال اوگادن

سومالیائی ها تاکنون در راه کسب این هدف پیشرفتهای قابل توجهی کرده و توانسته‌اند تمام صحرای اوگادن بجز شهر های استراتژیکی «دیرداوا» و «هرار» را زیر سلطه خود قرار دهند. هدف سومالیائی ها اینست که بتوانند کنترل خود را تاکرانه رود «آواش» که خواهد توانست نوعی مرز طبیعی باشد گسترش دهند و اگر در این کار موفق شوند آنوقت فاصله از ادیس آزادیس آبابا پایتخت اتیوپی ۱۶۰ کیلومتر خواهد بود. ولی حتی اگر نیرو های سومالیائی بتوانند به این رودخانه برسند حفظ این موقعیت بسیار دشوار خواهد بود چه احتمال فراوان دارد اتیوپی برای باز پس گرفتن صحرای اوگادن اقدام به یک ضد حمله شدید بنماید چون پیشروی های نیرو های سومالیائی و جبهه مورد حمایت آنان سخت به اعتبار اتیوپی لطمه زده است.

دگرگونی

سازمان وحدت افریقا تاکنون قادر به انجام کار زیادی برای صلح این منطقه نبوده است. اکثر رهبران افریقا که خودشان با مسائل مشابه نژادی و قبیله‌ای روبرو هستند بخوبی میدانند که طرفدارای از سومالی یا اتیوپی در این ماجرا وضعیت خود آنان را در کشورشان دشوار خواهد کرد. بعضی دیگر از رهبران افریقا نمی خواهند در برابر سومالی جبهه گیری کنند چون میترسند با اینکار خود احساسات اعراب میانه رو ولی قدرتمند چون عربستان سعودی و کویت را که رسما از سومالی جانبداری میکنند علیه خود بشورانند.

نگاهی دقیقه به اوضاع در شاخ افریقا نشان میدهد که مشکلات جاری دیگر صرفا جنبه نژادی و قبیله‌ای ندارند.

در شاخ افریقا در حال حاضر ملی گرائی اعراب در برابر ملی گرائی اتیوپی هائی قرار گرفته. مسیحیت در برابر اسلام و سرمایه داری عرب در برابر مارکسیسم و بالاخره شرق در برابر غرب در هیچ جای قاره افریقا تغییر اتحاد ها و وابستگی ها بسرعت شاخ افریقا صورت نگرفته است. اتیوپی که زمانی در بست در اردوگاه غرب بود اکنون یک کشور مارکسیست شده و سومالی که تا اوایل سال جاری دریافت کننده کمکهای وسیع شوروی بود به اعراب طرفدار غرب نزدیکتر شده است، جیبوتی هم از یک مستعمره فرانسه تبدیل به یک کشور عرب گردیده و سودان و مصر هر دو توانسته اند وابستگی نظامی خود را به شوروی کاهش دهند و بسوی غرب متمایل شوند. کنیا که صد در صد سرمایه داری است اکنون از رژیم مارکسیست اتیوپی در برابر سومالی حمایت میکند. جبهه آزادی بخش اری تره نیز توانسته وابستگی خود را به رژیم های چپی و افراطی عرب کاهش داده و در اردوگاه سودان عربستان ـ کویت جان بگیرد.

از اوایل دهه جاری شوروی آبتدا توجه نظامی خود را از مصر به سومالی و اکنون به اتیوپی تغییر داده است. ایالات متحده امریکا هم جلوی ارسال کمک های نظامی به اتیوپی را گرفته و در حال حاضر تامین کننده برخی تسلیحات مورد نیاز کنیا، سودان، مصر و تاحد محدودی سومالی میباشد.

در مرکز درگیریهای سیاسی روز افزون منطقه شاخ افریقا صحرای اوگادن قرار دارد که رسما متعلق به اتیوپی است ولی دولت سومالی مدت مدیدی است که آنرا قسمتی از سومالی بزرگ محسوب میدارد.

اوضاع بی ثبات سیاسی اتیوپی وعدم محبوبیت گسترده رژیم سرهنگ هایله ماریام رهبر اتیوپی به چریکهای جبهه آزادی بخش سومالی غربی این شانس را داده که بتوانند دامنه مبارزه خود را گسترش فراوان دهند. از تابستان گذشته تا بحال واحدهای زرهی جبهه آزادی بخش سومال غربی توانسته اند نود درصد منطقه خشک و بی آب و علف اوگادن را آزاد کنند.

اخراج از سومالی

همزمان باوارد امدن ضربات سختی توسط نیروهای جبهه به ارتش بی نظم اتیوپی بود که این ماجرا کم کم رنگ بین المللی بخود گرفت چون در این صحنه بود که ناگهان تمایلات استعماری شوروی رودرروی ملی گرائی اعراب قرار گرفت.

دهسال بیشتر بود که شوروی جای پای محکمی از نظر نظامی وایده‌ئولوژیکی در سومالی بدست اورده بود و پیش از پنج هزار مشاور نظامی و غیر نظامی شوروی در سومالی حضور داشتند و ناوگان شوروی از تسهیلات حیاتی بندری «بربرا» و انسوی باب المندب یعنی عدن برخوردار بوده چنین بنظر میرسید که شوروی ها نه تنها قادر بودند سومالی و یمن جنوبی را کنترل کنند بلکه با کنترل راه ورود به دریای سرخ اماده قطع خطوط کشتی رانی که نفت جهان غرب را تامین میکرد نیز بودند که با اخراج آنها از سومالی اوضاع عوض شد امریکا هم بنوبه خود اقتصاد فئودالی رژیم امپراطور هایله سلاسی را حمایت میکرد تا زمانی که در سال ۱۹۷۴ گروهی از افسران چپی ارتش اتیوپی باکودتا در ادیس آبابا باعث سرد شدن فوری روابط با امریکا شدند.

کرملین بلافاصله متوجه شد این امکان برایش بوجود آمده که با دادن کمک به اتیوپی موقعیت خود را در شاخ افریقا مستحکم تر کند. رژیم هایله ماریام هم ابتدا دستور تعطیل پایگاه مخابراتی مهم امریکا در ایالت اری تره صادر کرد و سپس در بهار گذشته کلیه مستشاران نظامی امریکا را اخراج کرد و واشنگتن را مجبور کرد تعداد پرسنل سفارت خود را به ۵۲ تن تقلیل دهد.

در نظر متخصصان سیاست خارجی کرملین، اقدامات مارکسیستی رژیم جدید در اتیوپی بسیار قابل تر و جالب تر از «مارکسیسم علمی» بود که در کشور مسلمان سومالی وجود داشت.

کرملین امیدوار بود با ارسال اسلحه به هر دو کشور بتواند خلئی را که با خروج امریکا از اتیوپی ایجاد شده بود پر کرده و از سوی دیگر به هر دو کشور فشار آورد اختلافات ارضی خود را به آرامی حل و فصل کنند.

ولی رویای کرملین برای تشکیل یک فدراسیون بزرگ سوسیالیستی از کشورهای سومالی اتیوپی، سودان، جیبوتی و یمن جنوبی دوام زیادی نیاورد و تحت فشار عواملی چون وطن پرستی اقلیت های نژادی و ملی گرائی اعراب و نفوذ دلارهای نفتی از بین رفت. مسکو دارد متوجه میشود که حتی سالهای طولانی تبلیغ نخواهد توانست افریقائیان را معتقد به سوسیالیسم کند. بنابراین جای تعجب نبود که مسافرت فیدل کاسترو در بهار گذشته به شاخ افریقا که طی آن کوشید سومالی و اتیوپی را به حل و فصل مسالمت آمیز اختلافاتشان وادارد با شکست روبرو گردید. از تابستان گذشته ببعد شوروی ها مجبور بوده‌اند شاهد پیشرفت حیرت انگیز نیروهای جبهه آزادی بخش سومالی غربی در صحرای اوگادن باشند در همین زمان هم سه جنبش آزادی بخش مورد حمایت اعراب در استان اری تره هم کوششهای ضد دولتی خود را افزایش داده و کنترل نیروهای دولتی را محدود به چند شهر اسمره اساپ و مساوا بکنند.

تروریسم به دیکتاتوری کمک میکند

لوموند

اینگرید شوبرت زن تروریست المانی و عضو گروه بادر ـ ماینهوف که اخیرا در زندان خودکشی کرد.

«تنها چریک شهری میتواند از روی کار امدن یک فاشیسم جدید سازمان یافته در سطح بین المللی جلوگیری کند ـ این فاشیسم جهانی در اروپا پایگاه نیرومندی دارد و ان «سوسیال دموکراسی» است که از حمایت قدرت اقتصادی عظیم امپریالیسم المان برخوردار است که خود زیر سلطه رژیم سرمایه‌داری امریکا قرار دارد.»

این ابر قدرت پس از آنکه با بهره گرفتن از یک شبکه امپریالیستی امکان هر گونه حمله متقابل پرولتاریا را در غرب از بین برد باسانی خواهد توانست کشورهای فقیر جهان سوم را زیر سلطه خود در آورد.

برای عقیم کردن این نقشه امپریالیست ها باید سازمان انترناسیونالیسم پرولتاریا در مراکز سرمایه داری به چریک شهری تبدیل شود..

این چکیده افکار و اندیشه های جناح ارتش سرخ آلمان است.

گرچه تجزیه و تحلیل اجمالی است اما هدف کاملا روشن است و آن ضربت زدن به رژیم سرمایه داری و دموکراسی پارلمانی و کلیه ارزش های سنتی و دموکراسی است.

با اینکه این مساله در میان همه سازمانهای افراطی چپ مطرح شده تنها یک اقلیت کوچک خشونتی را که جناح ارتش سرخ آلمان غربی بکار می برد. پذیرا شده است.

از این جا است که گروه تروریست های ارتش سرخ آلمان در انزوا قرار گرفته‌اند و عملیات تروریستی آنها برای تبدیل انترناسیونا لیسم پرولتار یا «به» چریک شهری کافی نیست آنها سیل خون راه می اندازند و محیط نا امنی بوجود می اورند اما نمی توانند یک سیستم حکومتی را از پای در اورند بلکه بر عکس زمینه مساعدی را برای احیای فاشیسم بوجود می اورند همین ها بودند که سبب شدند برای یک «اس.اس» سابق که بمقام ریاست اتحادیه کارفرمایان رسیده بود مراسم تشییع جنازه ملی انجام شود.

با اینحال کسانی که عمیقا از تئوری ها و شیوه هائی که باند «بادر» بکار می بندد نفرت دارند معتقدند که نقشه های این سازمان تروریستی ممکن است به نتیجه برسد از دید آنها سازمان ارتش سرخ ریشه آفت و مصیبت عظیمی است که جهان غرب دموکراسیهای لیبرال و تمدن کنونی را بنابودی تهدید می کند و بنا بر این باید همه امکانات غرب برای دفاع از دموکراسی های غربی بسیج شود.

اما خوشبختانه کسانی که در غرب قدرت را بدست دارند خون سردی خود را حفظ کرده‌اند باین ترتیب دولت فرانسه پس از ابراز همدردی نسبت به «هلموت اشمیت» توانسته است خطر تروریسم بین المللی را که زندگی و آزادی مردم را تهدید می کند از خطر احتمالی که برای واژگون کردن رژیم های دموکراتیک غرب بآن نسبت میدهند تمیز دهد. البته خطر وجود دارد اما اندیشه واژگون کردن رژیم ها دموکراسی پندار باطلی است.

از سوی دیگر باید دانست که تروریسم از هیچ بوجود نمی آید و همیشه علل و انگیزه هائی دارد که بندرت عملیات تروریستی را توجیه می کند.

در زمان اشغال اروپا سازمانهای مقاومت و یا عملیات تروریستی در همه کشور های اروپا رواج داشت اعضای نیز سازمان را به خرابکاری در تأسیسات دشمن دست میزدند و روزنامه های مخفی منتشر کردند، و در ازاد کردن اروپای اشغال شده به ارتش های متفقین کمک بسزائی کردند بهمانگونه سازمان «او. آ ـ اس» الجزایر را باستقلال رسانید. اکنون دولت ها برای جلوگیری از خطر بهر اقدامی دست میزنند اما تروریسم را باید با وسایل قانونی ریشه کن کرد.

سازمان او. ا.اس الجزایر که از حمایت مردم و حتی سرویس هائی که مامور حفظ نظم بودند برخوردار بود پس از استقلال الجزایر بیک سازمان بی آزار تبدیل شد. اما ارتش سرخ آلمان نه از حمایت مردم برخوردار است و نه از پشتیبانی سازمانهای پلیس در این شرایط آلمان غربی امکانات وسایل قانونی قابل برای پایان دادن به عملیات تروریستی در اختیار دارد. تنها خون سردی کامل و احترام بقوانین می تواند بیک دموکراسی امکان دفاع در برابر تروریسم را بدهد.

می گویند در آلمان خطر نئونازی وجود ندارد و طرفداران آن در انتخابات عمومی پورسانتاژ ناچیزی بدست می اورند اما خطر در افزایش آرای نئونازی ها در انتخابات نیست. در حال حاضر خطر در روی کارامدن یک دیکتاتوری با چهره خشن با پیراهن های قهوه ای بر افراشتن پرچمها و اجتماعات هیستریک..... نیست بلکه خطر واقعی در قدرت گرفتن یک رژیم دیکتاتوری با چهره بظاهر انسانی، قابل احترام و قانونی با شرکت دهها میلیون نفر است که پنهانی و در پشت پرده آزادی را خفه خواهد کرد بی انکه کسی زبان باعتراض گشاید و یا فریاد خشم برآورد. محکوم کردن خشونت اسان است اما نقاب برداشتن از چهره خشونت کاری بس دشوار.

«کریستف واکر ناگل» هنرپیشه ۲۶ ساله المانی و عضو گروه تروریستی بادر ـ ماینهوف که باتهام شرکت در ربودن و قتل «شلایر» رئیس صاحبان صنایع آلمان تحت تعقیب بود و بدنبال یک تیراندازی شدید در آمستردام دستگیر شد.

جنگ بوئرها، شور میهن پرستی آلمانی را به هیتلر الهام بخشید

ادولف هیتلر

۸

نوشته: جان تولند

چند روز بعد فرصتی را که برای ازمایش کردن اراده ام لازم داشتم بدست آوردم. مادرم وحشت زده به جلو در پناه برد اما در مورد خودم باید بگویم که من خاموش و بردبار ضربات چوبی را که بر پشتم نواخته میشد شمردم. از آن روز به بعد انطور که هیتلر خود ادعا می کند پدرش دیگر هیچ وقت به روی او دست بلند نکرد.

حتی در سن یازده سالگی نیز در منظره ظاهر آدولف هیتلر خردسال ولاغر صورت چیزی وجود داشت که او را از همگنانش جدا میکرد. در عکسی از شاگردان کلاس که ان سال در مدرسه لئوندینگ برداشته شده هیتلر که در وسط صف بالا نشسته چندین اینچ بلندتر از رفقای هم کلاسی است واین عکس او را در حالی نشان میدهد که دستها را در جلو به روی سینه اش چلیپا کرده است با برق عصیانی که در چشمانش شعله میزند ـ با اعتماد به نفسی که سایه اش را اشکاراً در نگاه وی میتوان تشخیص داد او به نحوی آشنا وقابل تمیز پسرک طراز اولی است که در آن عکس دسته جمعی میتوان شناسایی کرد.

ادولف هیتلر در ان روزها بدون آنکه تلاش چندانی بخرج دهد مدرسه را تحمل میکرد. و به همان زودی استعداد دیگری نیز در خود کشف کرده بود.

او می توانست طراحی کند تصویری از «والنشتاین» که تاریخ ۲۶ مارس آن سال (۱۹۰۰) را دارد نشان دهنده استعداد تکوین یابنده ای از یک هنرمند آینده است در کلاس درس هیتلر بخشی از اوقاتی را که در اصل باید صرف درس خواندن میکرد با شوری مقاومت ناپذیر وقف طراحی و نقاشی می‌نمود. پسری بنام «واین برگر» یک بار با شگفتی شاهد بود که چطور هیتلر شمایل قصر «شونن برگ» را از حفظ ـ و تنها با یاری گرفتن از خاطره اش باز سازی کرد و آن را به روی کاغذ آورد.

از زنگهای تفریح و در ساعات بعد از خارج شدن از مدرسه هیتلر کماکان سردسته بچه‌های محل باقی ماند. او در همان سنین اندک در مکانهایی بسیار متعددتر از آنچه که غالب رفقایش در عمرشان دیده بودند سکونت و زندگی کرده بود و بهمین دلیل آنها او را بچشم مردی نگاه میکردند که در نظرشان دنیا کشته بود. در بازیها هیتلر ده ـ یازده ساله از داستان‌های قهرمانان ماجرا جوی کتابهایی الهام میگرفت که «جیمز فمینورکوپر» و مقلد آلمانی اش «کارل های» نوشته بودند و هیتلر کوچک آن کتابها را با ولع می‌خواند و «می بلعید». گر چه نویسنده اخیر هرگز امریکا را ندیده بود اما داستانهایش در باره سرخ پوستان نجیب و کابوی‌های جسور همچون کتابهای مقدس مذهبی برای مومنان بزرگسال از طرف نسل‌های متعدد پسران کودک و نوجوان المانی و اطریشی مورد قبول قرار گرفته بودند. برای ادولف ماجراهای «دست شکن» (شاترهند) و یاران او تقریبا به نوعی عقده تبدیل شده بود. او با خستگی ناپذیری رفقای هم کلاسی اش را در بازسازی خشونت امیز اعمال محیرالعقول قهرمانان کتابهایی که می خواند رهبری میکرد و وقتی هیجان پسرهای بزرگسال ترفرو می کشید پسرهای کوچکتر را اجیر می‌نمود و در پاره‌ای فرصتها حتی از جلب همکاری دختران نیز روگردانی بخرج نمیداد.

تقریبا در این زمان بود که او وجوه شباهت مهمتر و الهام دهنده‌ای برای احساس‌های خود در دو مجله از نشریات مصوری که به وصف وقایع جنگ ۱۸۷۰ فرانسه و پروس اختصاص داشتند پیدا کرد. هیتلر کلمات و تصاویری را که در ان مجلات به چاپ رسیده بود باولعی باور نکردنی مرور کرد. در کتاب خود «نبرد من» که در ان حقیقت گاهی بخاطر اغراض سیاسی قلب شده است مدعی شده که: مدت درازی نگذشت تا آن نبرد بزرگ تاریخی (جنگ المان و فرانسه) به بزرگترین تجربه درونی من تبدیل شود. از آن به بعد من بیش از پیش خود را دستخوش هیجانات هر چیزی یافتم که به نحوی با جنگ و یا از ان رهگذر با زندگی سربازی ارتباط پیدا میکرد.

«جنگ بوئر» که سال پیش از آن در گرفته بود نیز شور میهن پرستی «ژرمنی» را همراه مصالحی که بعنوان خوراک بازیهایش در دسترس او می گذاشت به وی الهام کرد. ساعتهای طولانی خود را در دنیای تخیلاتش به فرماندهی تبدیل میکرد که در راس جنگاوران «بوئر» قرار میگرفت و در جریان بازیهای مفصل آنان را در «نبردهای داغ» بر ضد گروهی از بچه‌ها که نقش سپاهیان بیچاره انگلیسی را ایفا میکردند رهبری می نمود اغلب اوقات چنان گرم و پرایثار در گیر نبردهای خیالی میشد که پدرش را یکساعت یا بیشتر در انتظار توتونی که برای خریدنش به سوی مغازه‌های محل فرستاده شده بود، باقی میگذاشت. نتیجه‌ای که این رفتار بدنبال می اورد انطور که «واین برگر» یادآوری می کند پذیرائی‌های داغ هنگام بازگشت ادولف هیتلر خردسال به خانه بود. این روزهای پرماجرا شاید از عواملی بوده‌اند که به شکل دادن مسیر پیشه اینده هیتلر کمک کرده‌اند. یک بار در جایی نوشت: «جنگل‌ها و جنگل‌زارها میدان‌های کارزاری بوده‌اند که در آنها سرنوشت کشمکش‌هایی که همه جا در میدان زندگی وجود دارد تعیین شده است.»

ان سال ادموند شش ساله ـ یکی از برادران آدلف هیتلر از بیماری ابله مرغان جان سپرد. مرگ چهارفرزند برای مادرشان کلارا ضربتی تقریبا سهمگین تر از آن بود که تاب تحملشان را داشته باشد ـ ودرحالیکه «آلویس کهتر» نیز از خانه فرار کرده بود ـ بنابراین تنها یک پسر برای خانواده باقی می‌ماند که نام فامیل خودرا بعنوان تنها حامل ناغایب آن حفظ کند. از آنجا که آدلف نیز دران زمان آخرین سال تحصیلی در مدرسه ابتدائی را میگذراند مصیبت ازدست رفتن ادموند و برادران دیگری که قبل از او مرده بودند و متواری شدن آلویس کهتر نیز اوضاع را غم‌انگیزتر کرده بود خواه وناخواه کشمکشی را که میان پدرو پسر جریان داشت سخت تر نمود. آلویس از پسر توقع داشت که از سرمشق پدر پیروی کند و تمام سعی خودرا بخرج میداد تااورا با حکایت کردن داستانهایی از زندگی شخصی اش بعنوان یک کارمند دستگاه دولتی الهام بخشد. واورا برسرشوق اورد. پسر برعکس نقشه می کشید که به یک هنرمند تبدیل شود ولی عجالتا این نقشه انقلابی را درذهن خود پنهان نگهداشت و بدون چون و چرا کردن فکری راکه پدرش برای مرحله بعدی تحصیل وی داشت قبول کرد. او صلاحیت داشت که یا دریک «گیمنازیوم» جایی که دران تاکید رابر آموزش های کلاسیک می گذاشتند و نوجوانان را برای وارد شدن به دانشگاه آماده میکردند، نام نویسی کند ویا دریک «رئال شول» که تعلیماتش محتوایی فنی‌تر و عملی‌تر داشت تحصیلات خودرا دنبال کند. آلویس که از پیروان مرام اصالت تجربه بود و همیشه برای ارزشهای عملی بیشترین ایمان را ابراز میکرد روی موسسه دومی تصمیم گرفت وازاین گذشته ادولف هم به مراد خود میرسید چون در مدرسه‌ای از آن قماش نیز درسی درزمینه طراحی وجود داشت.

نزدیکترین «رئال شول» در «لینز» قرار داشت و چنین بود که روز ۱۷ سپتامبر ۱۹۰۰ ادلف جوان درحالیکه کوله پشتی سبز رنگ دانش آموزان دبیرستان را به پشت خود آویزان کرده بود برای نخستین بار راه مدرسه جدیدش را درپیش گرفت طی کردن راه میان خانه و مدرسه سفر درازی بود که مسیری بیش از سه میل را دربرمیگرفت و اودربین راه میتوانست دورنمای شهری راکه پائین قرار گرفته بود و رود دانوب جناح آن را تشکیل میداد تماشا کند. برای پسری مانند اوکه در روستاها و شهرهای کوچک ولایات بزرگ شده بود منظره ای که از آن پس دربرابر چشمان خود می یافت باید سحرآمیز وباوجود این وحشتناک بوده باشد دران چشم انداز از بریک بلندی قصر پرآوازه «کورنبرگ» جایی که می گفتند آهنگ شاهکار نیلونگن در آن تصنیف شده است قرار داشت و درپائین قصر جنگلی از برج‌ها و گنبدهای کلیساها و صوامع دیرنشینان مسیحی و ابنیه باشکوه دیگر درخطی مستقیم امتداد می یافت: راهی که او طی میکرد پس از گذشتن از شیب ملایم یک تپه به قلب شهر و دبیرستانی که در آن تحصیل میکرد منتهی میگردید و «رئال شول» دارای بنای چهار طبقه‌ای بود که با هیکلی تیره و ملال انگیز در خیابانی تنگ قرار گرفته بود.

مدرسه جدید ادلف نوجوان با نظم جبارانه و مالامال از محدودیتهای منع کننده‌ای که برمحیطش فرمان روایی میکردند بیش ازانکه ظاهر یک مدرسه را داشته باشد هیبت ساختمان نامالوف یک اداره را به ذهن القا میکرد.

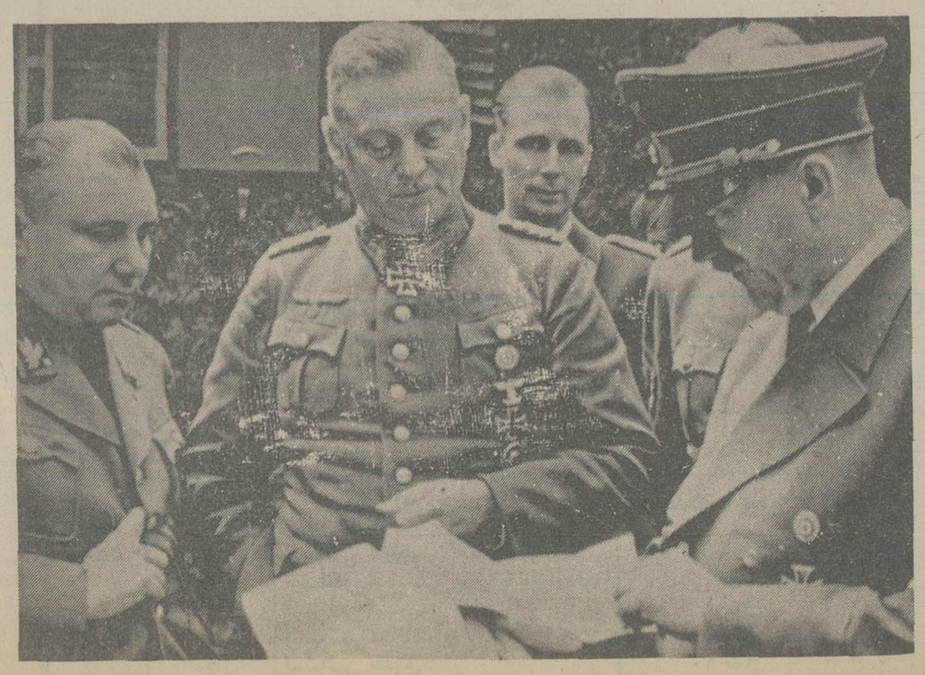

راستی این جماعت راچه‌میشود...

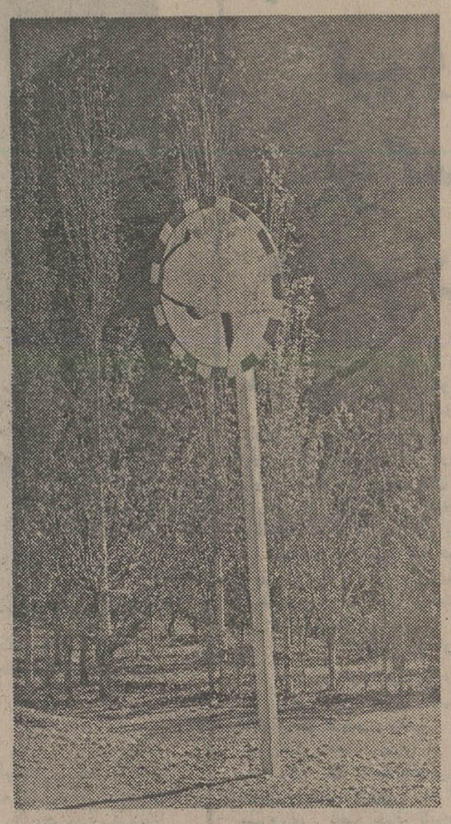

یکی از دهها ، آینه‌شکسته و مصدوم جاده چالوس ..

در ادبیات کلاسیک خوردن سنگ جفا وملامت به بال و پر ، ایضا سنگ اندازی طفلان بسر ، یا جاهای دیگر شعرای‌جنون دوست ، فصلی دارد، لکن گویا از هنگامیکه ادبیات دگرگون گردیده ، عارضه سنگ‌اندازی کودکان شرور و بی‌ادب نیز به بعضی از بزرگترها سرایت کرده و برای اثبات این قضیه چه شاهدی بهتر ، از شکستن مداوم آئینه‌هائی که برای جلوگیری از تصادف یا سقوط اتومبیل در کنار گردنه‌های جاده چالوس نصب گردیده است !

این آئینه‌ها بارها وباریا به دست افراد «متمدن !» شکسته شده و مقامات وزارت راه آئینه سالم جایگزین آنهاکرده‌اند ،حتی در بعضی نقاط آینه های فلزی کار گذاشته‌اند ،شاید سالم بماند ، اما آینه های فلزی نیز که نشکن بوده ، اخیرا توسط افراد فوق ـ الذکر ، به ضربه‌سنگ کچو معوج گردیده و آینه های شیشه‌ئی نیز تماما شکسته شده است.

راستی این گروه چه کسالتی دارند که با شکستن آینه رفع میشود ، چون اگر درد معلوم بشود دوایش نیز پیدا خواهدشد ولی مسلما نه در بالای‌پیچ های خطرناک‌جاده‌چالوس!

سگ‌هاتوقع گوشت لخم‌وپیسی کولادارند!

در محوطه کنار بازار پرمسر ، که حکم‌کشتارگاه در هوای آزاد را دارد ، آنقدر کثافت‌کاری شده که یکی از خوانندگان پروپا قرص ما در مطلبی که از وضع نقطه موصوف تهیه کرده است ، از فرط ناراحتی نوشته : «کسافت کاری!» کشتار کنندگان‌سبب شده که سگهای ولگرد در کنار بازار پرمسر روز ها «زیافت» برگزار کنند شب‌ها دوره ترتیب بدهند !

یک شب در آنسوی بازار ، شبی دیگر در این سوی بازار ..

جدال با سگ ، ازعواقب دیگر این عمل غیر بهداشتی است . زیرا قصابان چند نفر چوب بدست را برای دعوا با سگها می‌گمارندو چنان جنجالی برپا میشود که نگو . چون سگ ها توقع دارند که گوشت لخم گوسفند و گاو های ذبح شده را که این‌روزها به دهن آدمیزاده هم‌نمیرسد دو دستی تقدیم آنها بکنند ، یک پیسی‌کولا هم بالایش !

البته این جدال‌به‌شکست سگها منتهی میشود ، اما آنها روی نجبازی درزمینی که روز بعد کشتار در آن صورت میگیرد ، هر کاری که از دستشان ساخته‌باشد می‌کنند ، آیا این عملیات منافی بهداشت نیست ، اگر هست چرا از آن جلوگیری نمیکنند ؟

همه«اهالی ها!» یادشان باشد...

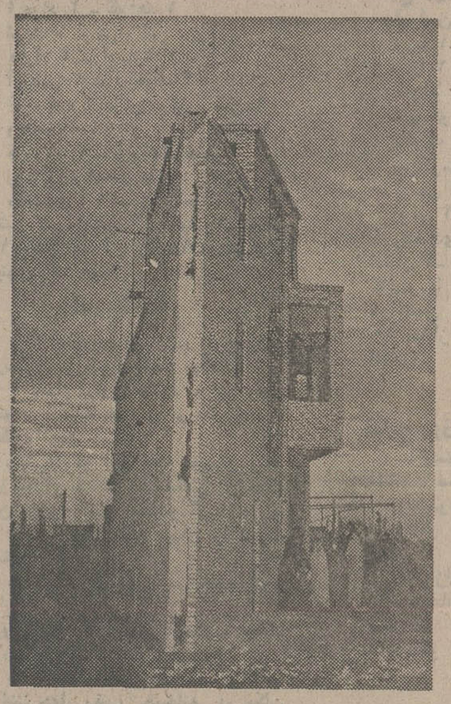

از قرنها پیش مردم یزد بالای خانه‌های‌خویش‌برجی بعنوان بادگیر بنا میکردند، تا آنجا که یزد به «شهر بادگیرها» معروف شد . اما اخیرا توسط یک‌آدم که‌در اثربی‌احتیاطی و بی‌ارتباطی با نقشه‌کش‌های صاحبنظر قسمتی از زمین خود را از دست داده یک‌مثلثه کونی و تجاری ۵۰ متری دریزد ساخته شده که به صدتا بادگیر می‌ارزد، چون فایده بادگیر اینست که آدم را خنک می‌کند ، اما فایده این بنای ۵۰ متری فسقلی این است که آدم راازهرچه «نقشه شبه جامع» است دل سرد می‌کند . از طرف دیگر روی بادگیر های معروف شهر یزد زندگی نمیشود کرد ، لکن صاحب این مثلث علاوه بر زندگی در داخل این ساختمان بادگیر مانند ، در طبقه زیرین آن دکان هم باز کرده است !

توضیح :

نکته جالب از طرح این مطلب اینکه نه تنها اهالی محترم یزد بلکه همه اهالی ها یادشان باشد که‌برخلاف صاحب این آشیانه ۵۰متری که قسمت اعظم زمینش‌داخل طرح شده ، تا می‌توانند از تیررس طرح و نقشه و تعریض فرار کنند ، اما اگر روزی نتوانستند در بروند و دچار طرح‌زدگی شدند ، دست و پای خود را گم نکنند و کاری را بکنند که این آقا باباقی‌مانده زمینش کرده است .

همه پارکینگها را، تهران احتکار کرده !

ای کاش اهالی یا شهرداری تهران از اینهمه پارکینگ خالی و وسیع و متعدد و مجانی تهران چندتائی‌اش را نیز به شهرستان رشت قرض می ـ دادند ، و اینهمه دراحتکار پارکینگ حرص و ولع بخرج نمیدادند ! اگر این کار ، شدنی بود در خیابان های رشت صاحبان‌اتومبیل برای توقف حتی در زیر تابلو «توقف مطلقا ممنوع» هرگز با یکدیگر بگونگو و جروبحث نمیکردند ...

باری ، خبرنگار اطلاعات در رشت با ارسال عکس چند اتومبیل که زیر تابلو ایستادن‌ممنوع، ایستاده‌اند، نوشته است ای کاش قبل‌از آنکه شهر رشت شلوغتر از اینها بشود، شهرداری‌اقدام به احداث چند پارکینگ در خیابانهای جدید الاحداث بکند ، ضمنا تا نصیب‌شدن چنین موهبتی به اهالی،آن عده از مغازه‌داران محترم ، که راهشان چندان‌دور نیست با اتومبیل شخصی خود جای پارک کردن سایرین‌را که احتمالا از مشتریان خودشان هستند ، اشغال نکنند ...

کدام بیشتر بدرد میخورد؟

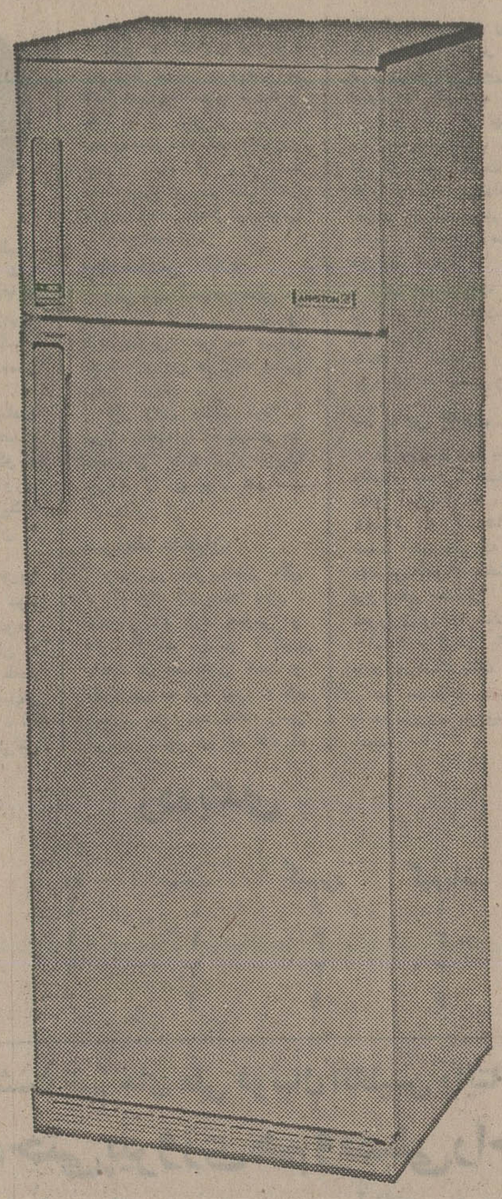

قیمت: ۳۳۷۵ تومان
مشخصات:

غذای تازه را بدون تغییر در درجه انجماد مواد موجود در فریزر منجمد میکند .
دارای برفک آبکن اتوماتیک است .
ترموستات اتوماتیک
بارویه ضدضربه و ضدخش‌عایق بندی شده .
با کشوهای قابل تنظیم و جابجا کردن (بغیر از قسمت بطریها) .

ساخت ایتالیا
مخصوص مناطق حاره

قیمت: ۶۳۰ تومان
مشخصات:

یک بطری مشروب را میتوان داخل سینه‌ی این مجسمه پنهان کرد .
همینطور دو عدد گیلاس‌مشروب خوری در داخل دستها وجود دارد .
نوع‌جنس‌از فلز شفاف است و طرح آن از روی لباسهای جنگی قدیمی کپیه شده
مناسبترین محل نگهداری آن روی پارتیشن و یامیز کنار مبل است .

باقیمت ۵ عدد از این مجسمه میتوان یک یخچال ۲۸۰ لیتر دودر آریستون خرید.

NIMARD ۱۶۴ آنوارد

ARISTON
ایرستون (سهامی خاص)
نماینده انحصاری لوازم خانگی آریستون ایتالیا درایران
تهران ـ خیابان کریمخان زند ـ شماره ۷ و ۹ تلفن ۸۲۱۰۶۲-۸۳۰۷۸۷

لوازم خانگی
آریستون
ساخت ایتالیا

والیبال قهرمانی سال ۱۹۷۷ زنان جهان ـ ژاپن

کوبائیها دیشب در «اوزاکا» محشر کردند!

«کوبا» نام نوخاسته والیبال دنیا ، دیشب در دومین شب مسابقات قهرمانی سال ۱۹۷۷ زنان جهان در اوزاکا «ژاپن» ب خلق یک شگفتی بزرگ ، سایه‌ای سخت از ابهام بر صحنه کشاند .

کره جنوبی که با شادی پیروزی ۰ـ۳ در شب نخست مقابل چین ، به مصاف «کوبا» آمده بود ، در نهایت ناباوری ۰ـ۳ برابر این حریف آمریکای مرکزی زانو زد و همگان را در حیرت باقی گذارد !

کره‌ایها گیم اول را ۷ـ۱۵ به کوبا باختند و درگیم دوم درحالی که اوج تلاش خود را برای پیروزی در میدان به نمایش گذاردند ۱۴ـ۱۶ طعم شکست را چشیدند و عجیب‌تر از همه در گیم سوم بود که «کوبا» حریف بزرگ آسیائی‌اش را در امتیاز «۲» جاگذارد !!

ژاپنی ها که شب اول کوبا را ۰ـ۳ بردند ، دیشب هم ۱ـ۳ چین را مغلوب کردند و حالا با ۲ پیروزی شرایط بهتری نسبت به همه رقیبان در جدول دارند و برای صید «طلا» پیروزی در شب آخر بازیها (امشب) مقابل کره جنوبی را میخواهند .

سه شانس «طلا»

ولی شب آخر در حالی در پیش است که کوبا ـ ژاپن و کره جنوبی هر سه برای بچنگ آوردن هر رنگ مدالی شانس دارند .

اگر ژاپن امشب کره را ببرد ، «طلا» را صاحب خواهد شد ولی «شکست» شرایط تازه‌ای را بوجود خواهد آورد .

شرایط مدعیان

ژاپن در حال حاضر اگیم برد و یک گیم باخت دارد ، ضمن اینکه کره جنوبی و کوبا ۳ گیم برد و ۳ گیم باخت در حسابشان هست و اگر ژاپن به کره ببازد ، گیم شماری سرنوشت «طلا» رابین این دو تعیین خواهد کرد که اگر کوبا هم چین را مغلوب کند برای «طلا» در کنار کره و ژاپن به گیم شماری می ـ نشیند ، اگر کره به ژاپن ببازد و کوبا از چین ببرد، مدال نقره به کوبا میرسد و اگر کوبا هم شکست بخورد، کوبا و کره هرکدام وضع بهتری در گیم شماری داشته باشند ، صاحب مدال نقره خواهند گردید .

ژاپن دیشب فقط گیم سوم را ۱۳ـ ۱۵ به چین باخت و گیمهای اول ، دوم و چهارم را ۴ـ۱۵ ، ۹ـ۱۵ و ۹ـ۱۵ پیروزمندانه به پایان برد .

در پائین جدول

در بازیهای رده بندی برسر مقامهای پنجم تا هشتم مجارها مقابل آمریکا ۱۵ـ۷ ، ۱۶ـ۱۸، ۱۴ـ۱۶ و ۱۲ـ۱۵ پیروز شدند : در حالی که در دور مقدماتی به آمریکا باخته بودند. پرو نظیر مقدماتی باز هم شوروی را ۰ـ۳ شکست دادو ۱۰ـ۱۵ ، ۲ـ۱۵ ، ۶ـ۱۵ به پیروزی دست یافت .

در مسابقات رده‌بندی پرو با دو پیروزی موفقتر از همه است .

رده بندی

کشور	بازی	برد	باخت	گیم برد	گیم باخت	امتیاز
۱ـ ژاپن	۲	۲	-	۶	۱	۴
۲ـ کره جنوبی	۲	۱	۱	۳	۳	۳
۳ـ کوبا	۲	۱	۱	۳	۳	۳
۴ـ چین	۲	-	۲	۱	۶	۲

مسابقه های تنیس روی میز جام پهلوی

جدال «خانوادگی» مردان چینی در فینال

کارمن گالستیان و شهلا شهدوست تنها حاضرین ایرانی در روز دوم بازیهای انفرادی دختران می‌باشند

محمد حمزه‌پور در مرحله سوم بهترین بازیگر تیم ایران بود که دو گیم از حریف چینی گرفت

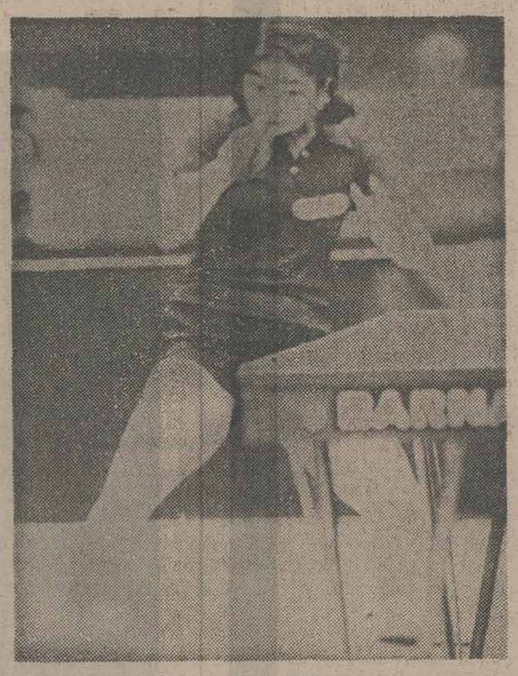

لی‌ـهاستین ـین برای آنکه‌از حذف شدن بگریزد در برابر حریف پرتوان رومانی هرچه داشت‌عرضه کردو سرانجام ۲ـ۳ برلیانامیهوتز پیروز شد.

باحضور ۵۴ دختر و پسر ، بازی های انفرادی دومین دوره جام پهلوی از دیروز در تالار تنیس روی میز مجموعه آریامهر آغاز شد.

چینی ها همچنانکه فاتحین مقتدر دیدار های قبلی بودند ، در این رده نیز جلوه‌ای تحسین‌انگیز داشتند و در هردو گروه همه اعضای چینی بمرحله یک‌هشتم و نیمه نهائی رسیدند.

در گروه مردان که ۳۴ تن آغازگر بازیها بودند ، لیامك ـ کولیانك ، چین‌یانك ، لی‌چین، شین ، وانك ، هوی‌یان از کمند همه رقبا گذشتند و از امروز برای رسیدن به پیروزی ، جدالی خانوادگی خواهند داشت .

همه پیشروی مردان ما تا مرحله سوم بود ، مجید احتشام زاده ، معراج علیزاده و محمد حمزه‌پور حاضرین دراین مرحله باشکست از سه چینی از پیش روی باز- ماندند .

اگر شکست سه ایرانی مقابل رقبای چینی چندان نامنتظره نبود ولی برادران یکی از ملی‌پوشان در مصاف با بهرام درخشانی فرد به شکستی دور ازانتظار تن‌درداد.

درخشانی فرد در جایی به مصاف برادران رفت که درپایان گیم چهارم حریف صاحب نام خود را مجبور به قبول شکست ساخت او تنها گیمی راکه از دست داد بانتیجه «۲۰ـ۲۲» بود، درحالی‌که در سه گیم «۲۰ـ۲۲» و ۱۴ـ۲۱ و ۱۴ـ۲۱» برادران‌را تسلیم ساخت.

اگرچه درخشانی فرد بعد ازاین پیروزی در سد «سودیرفاد که » از هند مغلوب و حذف شد ولی رسیدن او تا همین مرحله نیز یك پیروزی با ارزش به حساب میاید.

ولی مردان ما سوای این که از رسیدن بدور نیمه نهائی محروم ماندند در مقابل رقبا چهره‌ی خوبی بنمایش گذاردند.

احتشم‌زاده پس از پیروزی ۰ـ۳ مقابل فقینی و مجتهدپور بدیدار دوان هویانك چینی رفت .

قهرمان چینی در دو گیم نخستین ۱۸ـ۲۱ و ۱۴ـ۲۱ قهرمان ایران را شکست‌داد ولی احتشام زاده در سومین گیم چنان طوفانی براه انداخت که سرانجام درپایان بازی ۴ـ۲۱ پیروزی را برای خود به ثبت رساند.

ولی قهرمان چینی درچهارمین گیم تلافی کرد و پیروزی ۱۵ـ۲۱ از پیشروی احتشم‌زاده جلوگیری نمود.

علیزاده دیگر چهره امیدوارتیم ایران بعداز پیروزی ۰ـ۳ مقابل مجتهدپور و جعفری بمصاف لیانك کولیانك رفت ولی سهم او نیز شکست ۰ـ۳ بود.

حمزه پور بهتر ازدیگران

در جمع ایرانیان حاضر محمد حمزه پور درخشانتر از بقیه بود که در مصاف با «چین یانك » نبردش به درازا کشیده شد و وقتی دو حریف ۲بر ۲ مساوی شدند به گیم پنجم رسیدند.

حمزه‌پور در ۲ست پیاپی ۱۶ـ۲۱ و ۱۷ـ۲۱ حریف چینی‌راشکست داد در حالی که خود دو گیم را «۲۲ـ۲۰ و ۲۱ـ ۱۹» از دست‌داد. تحت چنین شرائطی اگرحمزه‌پور به پیروزی میرسید ،قاجای چهارم صعود میکرد . ولی او نیزنتوانست بگذرد و ۱۵ـ۲۱ مغلوب گردید.

باین ترتیب چهار چینی بدور نیمه نهائی رسیدند . در گروه زنان که ۲۰ تن رقابت را آغاز کردند ، دیشب یك بازی بسیار حساس و جالب را بازیگران رومانی انجام دادند.

«لیانا میهوتز » از رومانی که گیم‌های اول و دوم را مغلوب‌شده بود از «ست »سوم آتش بازی را آغاز کرد و چندن حریف چینی راتحت تاثیر قرار داد که دو گیم سوم و چهارم را پیروزمندانه فتح کرد. ووقتی بازی به گیم‌سرنوشت رسید ، ۵ امتیاز پیاپی قهرمان رومانی حکایت از پیروزی او می کردولی حریف چینی که‌تازه گرم شده بود این گیم را «۱۵ـ۲۱» بسود خود به پایان رساند.

درخشش گالستیان

از جمع دختران ما تنها شهلا شهدوست و کارمن گالستیان در کنار ۶ چهره‌خارجی به روز دوم رسیدند . اگر شهدوست بدون مقابله بارقبای خارجی به این مرحله رسید ، کارمن گالستیان چهره با ارزش تیم دختران‌ایران در پی مبارزه‌ای حساس با حریف مصری از کمند او عبور کرد.

کارمن در برابر «هدا الکریم » قهرمان مصری ابتدا ۲۶ـ۲۴ مغلوب شد، گیم دوم نیز ۱۹ـ۲۱ بسود حریف مصری به آخررسید ولی در گیم های بعد آتش‌بازی کارمن آغاز شدو قاجائی پیش رفت که «۱۰ـ۲۱، ۹ـ۲۱ و ۱۶ـ۲۱» حریف را مجبور به قبول شکست ساخت.

کارمن که در بازی های‌تیمی در برابر مصر غایب بود به‌اشتباه مربی ایران از مقابله بامصریها محروم مانده بود، او اگر در خدمت تیم بود، دختران ما قادر بودند که بجای مصریها در مکان سوم تکیه بزنند . باین ترتیب کارمن گالستیان وشهلا شهدوست در کنار سه چینی ، یك‌رومانی و دو مصری بدوریك هشتم‌رسیدند. گالستیان دراین مرحله با ماریا آلکساندر از رومانی روبروخواهد بود.

کارمن گالستیان دیشب باپیروزی ۲ـ۳ مقابل قهرمان مصری ارزش های خودرا نشان داد.

برای اقامتی ۲۰ روزه و برگزاری دیدار های دوستانه

تیم واترپلو یوگسلاوی به تهران میآید

فدراسیون شنا کشور خبر از این داده است که در اواخر ماه آینده ، (آذر) تیم واترپلو یوگسلاوی برای اقامتی ۲۰ روزه بتهران خواهد آمد.

این تیم اروپائی که در صحنه واترپلو دنیا از موقعیتی دلپذیر برخوردار است (ولی‌معلوم نیست‌باچگونه موجودیتی بایران خواهد آمد!) طی دوران ماندن نسبتا طولانی‌اش در پایتخت کشورما، برنامه های تمریناتی‌باتیم ملی واترپلو ایران داردو در خلال آن ، دیدار هائی نیز با تیمهای منتخب باشگاهها ،امید و جوانان برگزار مینماید .

ضمنا فدراسیون شنا در راه شکل بخشیدن به تیم ملی، باجمع‌آوردن ۲۰ تن از بازیکنان تهرانی و شهرستانی ، در استادیوم داودیه اردوئی تشکیل داده است که از میان آنها تیم برگزیده معرفی میگردد .

۲۰ بازیکن در اردو

۲۰ بازیکن دعوت شده به اردو اینها هستند :

●حسین نسیم ، جیب ناصری ، حسن کلاه سفید از آبادان ● فریدون جلیلی ، مجیدخلیلیان از اصفهان ●سعید جباراصل ،محمد بهاری از خرمشهر ● ناصر هردانی از سوسنگرد ● احمد یاقوتی ، منوچهر پرچمی ، عبدالرضا نظری ، بهرام توکلی ، جوادکرامی ، رضا کامرانی ، محمد مسروری . ناصر بدری ،ایرج رئوف آذر . سهراب شفیعی، محمود کنگرلو . بهرام فروزش از تهران .

منصور گروس و نورالدین طالبی مربیان تیم‌میباشند ضمن اینکه فیروز محمدی مربیگری دروازه‌بانهارابرعهده‌دارد.

دعوت نوجوانان و جوانان برای «اردوی ملی»

شب گذشته اسامی ۶۰ تن از بازیکنان برگزیده ایران برای اردوی تیم‌ملی‌نوجوانان و جوانان اعلام شد .

یاگودیچ مربیگری تیم ملی جوانان و رجبعلی فرامرزی مربیگری تیم ملی نوجوانان را عهده‌دار می‌باشند .

این افراد همراه با نفرات تیم ملی جوانان‌که ازعربستان بازگشته‌اند و در اردو بسر میبرند به تمرین خواهند پرداخت و از این میان نفرات برتر برای ۲ تیم برگزیده خواهند شد .

ایندو تیم برای برگزاری دیدارهائی به «کان» فرانسه خواهند رفت .

نفرات دعوت شده بایستی روز شنبه ۲۸ آبانماه مقارن ساعت ۱۰ صبح با در دست داشتن شناسنامه عکس‌داربه فدراسیون فوتبال خود را معرفی‌نمایند (امجدیه) ـدعوت شدگان از این قرارند :

اصفهان : کیا نرسی ـ افلاکی ـ اخوان ـ رضاتاج ـ جهانشاه ـ عابدینی ـقاضی ـ انوش .

لرستان : ضیائی ـ رستمی ـ نظری ـ ماسوری ـ باجو لوند .

کرمانشاه: مرادی‌ـجهاندار ایرانی ـ عزیزی .

کرمان : محمدی ـ امیری

بقیه درصفحه ۱۸

فوتبال قهرمانی باشگاههای کشورهای اروپا

هلند

«پی. اس.و» اندک اندک‌از آن‌مکان والا بزیر می‌آید و پس از آن بلند پر آوازیهای روزهای پیشین، حالاآژاکس در سه امتیازی پیشتاز رسیده‌است .

تونت این هفته در خانه‌اش یک امتیاز از «پی . اس . و» گرفت و با تساوی ۱ـ۱ سبب گردید ، آژاکس به لطف پیروزی ۲ـ۳ مقابل دن‌هاگ یک قدم به صدر نزدیکتر گردد .

بهترین فاتح روز چهاردهم ویتسه بود که ۱ـ۴ «و.و.و. ونلو» رامغلوب کرد ضمن اینکه در این‌روزهیچ‌دیداری کمتر از ۲ گل نداشت .

نتایج روز چهاردهم

ان . آ . سی ۳ ـ آمستردام ۲
آ . زد ۲ ـ گواهد ۱
تونت ۱ ـ پی . اس . و ۱
هارلم ۳ ـ اسپارتا ۲
آژاکس ۳ ـ دن‌هاگ ۲
اوترخت ۳ ـ ان . ئی . سی ۱
ویتسه ۴ ـ و. و. و. ونلو ۱
فاینورد ۳ ـ وولندام صفر
رودا۲ ـ تلستار صفر

رده‌بندی : ۱ ـ پی . اس . و ۲۵ امتیاز ۲ـ آژاکس ۲۲ امتیاز ۳ـ تونت ۲۱ امتیاز ۴ـ آ . زد ۱۸ امتیاز ۵ ـ فاینورد ۱۷ امتیاز .

اسپانیا

«رئال مادرید» هنوز در اوج‌مردان بارسلون را بدنبال خود میکشاند ، و با ۲ امتیاز برتری نسبت به این رقیب پرتوان ، سایه خود را بر مکان «صدر» افکنده است .

رئالی‌ها که این هفته میهمان رئال سوسیداد بودند ، به‌سختی از چنگ این حریف پیروزمندانه گریختند و با حساب ۲ـ۳ فاتح میدان را ترک گفتند .

درحالیکه بارسلون در خانه خود برابر «سویلا» باسه گل و یکبارسقوط دروازه‌اش ۲ امتیاز تازه به چنگ آورد.

سالا مانکا ، لاس پالماس ، والنسیا والش چهار رقیب همخانه در مکان سوم‌اند که با ۵ امتیاز اختلاف نسبت به رئال مادرید ، فعلا برای‌صدرنشین بی‌آزار مینمایند ، ضمن اینکه بارسلون را از این گروه «۳ امتیاز» فاصله ،جدا نگاهمیدارد .

نتایج روز دهم

الش ۲ ـ آتلتیکو بیلبائو ۱
والنسیا ۱ ـ بورگز صفر
رایو والکانو ۳ ـ گیژون ۱
رئال سوسیداد ۲ ـ رئال مادرید ۳
بتیس ۳ ـ اسپانول ۱
بارسلون ۳ ـ سویلا ۱
اتلتیکو مادرید ۴ ـ سالامانکا ۲
کادیز ۳ ـ لاس‌پالماس ۲
استاندر ۱ ـ هرکولس صفر

رده‌بندی : ۱ـ رئال مادرید ۱۶ امتیاز ۲ـ بارسلون ۱۴ امتیاز ۳ ـ سالامانکا ، لاس‌پالماس ، والنسیا ، الش ۱۱ امتیاز ۷ ـ اتلتیکو بیلبائو ، رایو والکانو ۱۰ امتیاز .

یونان

«کاستوریا» ناکام بزرگ روز بودکه با شکست ۰ـ۲ مقابل آریس ، ازماندن در مکان نایب پیشتازی محروم شد . این تیم که تا روز پیش در کنار پاناتینایکوس در جای دوم گام برمیداشت ، حالا مکان سوم را با المپیاکوس شریک است .

«آ . ئی . کا» پیشاهنگ جام ،روز نهم را با سیمائی دلپذیر کەحاصلش پیروزی ۰ـ۲ در خانه پیریکوس بود ، به آخر برد و رقم امتیازاتش را به ۱۵ رساند .

ضمن اینکه پاناتینایکوس‌هم‌با مقهور کردن ۱ـ۳ «گاو الاعمالادر تیزهمچنان در فاآصله ۲ امتیازی «آ . ئی. کا» برای جنگ انداختن به صدر کمین‌کرده است .

نتایج روز نهم

آپولون ۲ ـ آکائو ۱
وریا ۱ ـ هراکلیس صفر
یانتیا ۲ ـ پانیونیوس صفر
کاوالا ۱ ـ پاناتینایکوس ۳
المپیاکوس ۳ ـ پاناچایکی صفر
پائوک ۱ ـ اتینکوس صفر
پیریکوس صفر ـ آ . ئی . کا ۲
آریس ۲ ـ کاستوریا صفر
اوفی ۱ ـ پاتسرایکوس ۱

رده‌بندی : ۱ـ آ . ئی . کا ۱۵ امتیاز ۲ـ پاناتینایکوس ۱۳ امتیاز ۳ـ کاستوریا ، المپیاکوس ۱۱ امتیاز ۵ـ هراکلیس ، اتینکوس ، پائوک ،یانینا ۱۰ امتیاز ۹ـ پاناچایکی ، اوفی ۹ امتیاز .

آلمان‌شرقی

نتایج روز دهم

ساخ‌سنوینک صفر ـ کارل مارکس اشتادت صفر
ویسموت آیو ۱ ـ ویسموت گرا ۲
دینامو درسدن ۱ ـ ماگدبورگ صفر
کارل زایس‌ینا ۲ ـ چمی بوهلن ۱
چمی‌هاله ۳ ـ روت وایس‌ارفورت صفر
دینامو برلین ۴ ـ وورواتز ۱

اتریش

«استریا وین» با اقتدار در صدر پیش میرود ، مردان پیشتاز این هفته از سد حریفی چون «اینسبروگ» با یک گل پیروزمندانه عبور کردند و حساب برتری‌های خود را در اوج به «۶» امتیاز رساندند .

«اینسبروگ» که تا هفته پیش با ۴ امتیاز اختلافبه عنوان نایب‌صدرنشین در پی «استریا وین» قدم برمیداشت ، حالا استورم را در کنار دارد .

«استریا وین» حساب امتیازاتش به ۲۱ رسیده است و اینسبروگ و استورم با امتیاز ۱۵ ، فعلا تعقیب کنندگان بی‌خطر نشان میدهند .

نتایج روز سیزدهم

گرازر ۴ ـ راپیدوین ۲
لنیزر ۴ ـ وینا ۱
استریاوین ۱ ـ اینسبروگ صفر
اسپرت کلوب‌پست ۲ ـ اسورم ۳
آدمیرا واکر ۲ ـ ووئست ۲

رده‌بندی : ۱ـ استریاوین ۲۱ امتیاز ۲ـ اینسبروگ ، استورم ۱۵ امتیاز ۴ـ راپیدوین ۱۴ امتیاز ۵ـ وینا ۲ امتیاز.

پیروزی پرفروغ «بیلی جین»

دیدارهای جام «وایتمن» که هر ساله میان تیمهای تنیس زنان امریکا و انگلستان در یکی از ایندو کشور برگزار میشود، امسال‌شاهدپیروزی دلپذیر آمریکائیها بود که با برتری جالب توجه‌ای رقیبرا شکست دادند .

ضمن اینکه دیدار بیلی‌جین کینگ ستاره آمریکائی و حریف معروف انگلیسی‌اش «ویرجینیاوید» که حدوده ۲ ساعت طول کشید ، بنا به گفته صاحب نظران یکی از بهترین بازی‌های تاریخ ۴۹ ساله این تماسها بود .

ایندو کشور هر سال با یکدیگر زیر نام «جم وایتمن » مسابقه‌ای برگزار میکنند که این‌بار «اوکلند» آمریکا محل برپائی بازیها بوده است.

مصاف مجذوب کننده بیلی جین کینگ و ویرجینیاویدکه بیش از ۱۱۰۰۰ تن آن را تماشا کردند در ۳ ست به آخر رسید که بیلی‌جین ۴ـ۶ ست اول را برد و پس از باخت ۳ـ۶ در دومین ست ، پیروزی ۶ـ۸ در سومین ست، مسابقه را ۱ـ۲ بسود خود تمام کرد .

آمریکا در شش دیداری که در دو روز اول انجام گرفت ۰ـ۶ انگلستان را پشت‌سر گذارد

دیدار برگشت تیم های ملی فوتبال انگلیس وایتالیا

فرداشب، حتی پیروزی هم ویمبلی را خوشحال نمیکند!

۱۶ بازیکن ایتالیائی به‌لندن رسیدند

در طول تاریخ‌حیات‌فوتبال انگلیس ، شاید که فردا شب ورزشگاه ویمبلی لندن «کعبه بزرگ» فوتبال جزیره ، غم‌انگیزترین شب عمرش را بگذراند . امشب «ویمبلی» پیر، دیداری را انتظار می‌کشد که باوجود به میدان آمدن ، مردان تیم ملی ، حتی‌پیروزی هم نمی‌تواند ، گرد غم را که بر چهره مشتاقان فوتبال جزیره نشسته است، بزداید !

دیدار فردا شب تیم ملی انگلیس با تیم ملی فوتبال ایتالیا ، آخرین نبرد در راه جام جهانی آرژانتین برای انگلیسیها است . انگلیس‌بدلیل ۴ پیروزی ضعیفش مقابل دو تیم ضعیف گروه دوم اروپا (فنلاند و لوگزامبورگ) و یک شکست ۰ـ۲ از ایتالیادر بازی رفت که در رم انجام گرفته ، اینک در موقعیتی است که حتی تلافی ناکامی‌رم با برد احتمالی و ۰ـ۲ در ویمبلی هم ، نمی‌تواندجبران کننده این وضعیت حاد و ضعیف باشد !

انگلیسیها پس از «مسابقه با ۸ امتیازی که‌کسب کرده‌اند صاحب ۱۳ گل زده و ۴ گل خورده با تفاوت ۸ گل می ـ باشند . فرض که‌فرداشب ۰ـ۲ هم فاتحانه ویمبلی را ترک گویند با ۱۰ امتیاز صاحب تفاوت گل ۱۰ خواهند شد .

اما در شرایط احتمالی تصور شده هم ، انگلیس سد راه ایتالیا برای قهرمانی این گروه و راه‌یابی به آرژانتین نمیتواند باشد .دلیل اینکه ایتالیا که حالاازه مسابقه ۸ امتیاز دارد و صاحب ۱۵ گل زده و ۲ خورده با ۱۳ گل تفاوت می‌باشد،درصورت قبول شکست ۰ـ۲ در بازی فرداشب ، اگرچه در همان رقم ۸ امتیاز باقی میماند،ولی همچنان با تفاضل ۱۱ گل شانس قهرمانی باقی خواهد ماند . این به خاطر در پیش بودن بازی آخر ایتالیائیها با لوگزامبورگ‌در روز ۳دسامبر آینده و در ایتالیا است .

ایتالیا برای اینکه به آرژانتین برسد ، فقط‌کافیست که در آن بازی آخر لوگزامبورگ را مغلوب کند و با رساندن امتیازاتش به ۱۰ بلطف معدل گل بهتر ، بالاتر از انگلیس قرار بگیرد .

اما تمام این تصورات در صورتی است‌که‌ایتالیافرداشب تیم مغلوب در ویمبلی باشد . درحالیکه یک نتیجه مساوی ایتالیا را راهی آرژانتین میکند .

تیم ملی انگلیس هرگز در چنین گردابی گرفتار نشده‌بود و به این خاطر است که فردا ویمبلی و تماشاگرانش ، بی‌امیدترین روز را خواهند گذرانید .

انزو بیرزوت ، مربی تیم ملی فوتبال ایتالیا که روز گذشته بهمراه مردانش وارد لندن شدند در گفتگو با خبرنگاران درباره تیم خود گفت :

ـ ما قبل از سفر به لندن

بقیه درصفحه ۱۸

استرالیا ـ ۲ سنگاپور راشکست داد

تیم ملی فوتبال استرالیا در یک دیدار تدارکاتی ، مقابل تیم سنگاپور به پیروزی ۰ـ۲ دست یافت .

استرالیائیها که شنبه‌هفته آینده ، در کویت پیکار حساسی را در صحنه مسابقات مقدماتی جام‌جهانی آرژانتین تیم ملی این کشور برگزار می‌کنند ،در این مسابقه که‌در سنگاپور انجام شد هر ۲ گل خودرا طول وقت اول به دست آوردند .

«پیتر اولرتون» گل اول را برای استرالیا به ثمر رساند و آتیلا آبونی‌نتیجه را ۰ـ۲ کرد .

بازی را حدود ۱۵۰۰۰ تماشاگر در استادیوم ملی سگاپور تماشا کردند .

استرالیا برای حفظ بخت خود در کورس‌رقابت های رسیدن به جام جهانی ۱۹۷۸ در منطقه آسیا ـ اقیانوسیه ، محتاج‌پیروزی بر کویت است .

مسابقه های مشتزنی قهرمانی ارتشهای جهان در قاهره

علی نژاد: اولین ایرانی که گام به نیمه نهایی نهاد

قاهره ـ حسین علی نژاد به عنوان نخستین مشتزن ایرانی ، قدم به دور نیمه نهایی مسابقه های قهرمانی ارتش های جهان نهاد .

علی نژاد که در فروردین ماه گذشته ، نخستین مدال خارجی خود را از میدان جام دوم آر، سی، دی‌بچنگ آورد ، باشکست یک مشتزن الجزایری‌بنام «سرینه» از مرحله‌ی یک چهارم نهایی‌بالا رفت .

او که در پاکستان مدال طلا گرفته بود ، حالا چشم به دومین طلای خود دارد ، در مسابقه های یکچهارم نهایی ارتش های جهان علی بحری کاپیتن تیم ملی مشتزنی هم حاضر بود ، ولی او ، از پس مبارزه ایتالیائی «سالواتوره» برنیامد ، و با امتیاز باخت .

در دور یک چهارم نهایی‌مسابقه های قهرمانی ارتش های جهان که با شرکت ۱۸۰ مشتزن از ۲۲ کشور در قاهره آغاز شده ، در اوزان ۶۳٫۵ ـ ۶۷ ـ ۷۱ ـ ۷۵ ـ ۸۱ و ۸۱ + کیلو مبارزاتی انجام گرفت که در این میان ، حسین علی نژاد ، پیروز ۵۷ کیلو بود، و علی بحری ، مغلوب ۷۱ کیلو از ایران .

تیم ایران با ۸ مشتزن در این مسابقه ها شرکت دارد ، و از جمع چهره های هشتگانه ، سعید بشیری (۴۸ کیلو) ، جبار فعلی (۵۷ کیلو) ، بهروز پنجه‌ای ۶۰ کیلو) ، علی بحری «۷۱ کیلو» و حسین علی نژاد «۷۵ کیلو» ، پیراهن ملی بتن کرده‌اند .

بشیری و بحری ، از جمله مشتزنانی‌اند که‌در المپیکمونترال هم حاضر بودند ، جبار فعلی که بتازگی بامدال برنز آسیا از جاکارتا برگشته ، قدیمی ترین و پر افتخارترین چهره‌ی اعزامی به‌قاهره است .

در مسابقه‌های مرحله‌یکهشتم نهایی ارتش های جهان،بشیری «۴۸ کیلو» در مبارزه با حریفش از ساحل عاج با امتیاز پیروزشد، شاپور قایچی در وزن ۵۱ کیلو، مشتزن سوریه را با امتیاز برد، ولی حسین ورشو ساز مشتزن ۵۴ کیلو ما از یک سودانی شکست خورد و حذف شد .

ایران که روز پنجشنبه گذشته نیز شاهد شکست بهروزپنجه‌ای در برابر کویت و تاک اوت پور افتخاری برابر مشتزن‌ساحل عاج بوده ، حالا چشم انتظار مبارزات باقیمانده‌ی بشیری ، قایچی ، جبار فعلی و بهروز پنجه‌ای و حسین‌علی نژاد است، و در این میان این علی نژاد است که بیش از دیگران امید دست‌یابی به مدال دارد .

۹ کاراته کار ایرانی در مسابقه‌های جهانی ژاپن شرکت میکنند

تمرینات نهایی‌کاراته‌کارانی که نامزد پیراهن ملی‌اند ، از امروز آغاز میشود . این تمرینات ، تا روز یکشنبه‌آینده ادامه می‌یابد ، وظرف یکشنبه و دوشنبه درباره‌ی گزینش مهره‌های ملی تصمیمات لازم گرفته میشود .

تیم ملی ایران در مسابقه های جهانی کاراته که از روز ۱۷ تا ۲۳ آذرماه در توکیو انجام میگیرد ، شرکت‌خواهد کرد، و احتمالا از ۹ کاراته کار و دو داور و رئیس فدراسیون کاراته که عملا نقش مربیگری تیم ملی را بر عهده خواهد داشت ، تشکیل میشود .

از ۹ کاراته‌کار اعزامی به جاکارتا ، ۵ تن در مبارزات تیمی شرکت میکنند ، ۲ تن‌در مبارزات انفرادی و ۲ تن باقیمانده در «کتا» ـ که‌نمایش هنر کاراته است.

غرض از اعزام دو داور به توکیو ، تحکیم موقعیت ایران دررده‌ی‌داوران جهانی کاراته خواهد بود ، که بایستی به موازات ترقی‌تکنیک درجه‌ی کاراته ، مستحکم گردد .

۹کاراته‌کار ایرانی‌که‌به‌ژاپن خواهند رفت ، از جمع یک گروه پانزده ـ شانزده نفری برگزیده میشوند . این گروه از مدتها پیش ، تمرینات‌منظم و فشرده‌یی را دنبال می ـ کنند .

فرهاد وارسته رئیس فدراسیون کاراته در پاسخ این سئوال که : از کاراته کاران برجسته انجمن کاراته هم دعوت گردیده که در آزمون شناخت مهره‌های ملی شرکت جویند، یانه ؟» گفت : ما ، دومین دعوت‌نامه را بدست مربی آنان داده‌ایم، و هنوز همدرانتظارپاسخشان هستیم ، که چهره های برجسته‌شان را معرفی نمایند، تا همپای دیگر کاراته کاران کمربند سیاه ، در تمرینات نهایی نامزدهای ملی شرکت جویند .

وارسته افزود : اکنون نامزدهای پیراهن ملی،روزانه سه ساعت تمرینات سنگینی دارند ، و در این موقعیت گمان نمی‌کنم‌که‌هیچ‌فدراسیونی پیدا شود ، که اینقدر فرجه به یک گروه بدهد ، که‌بخت خود را برای عضویت در تیم ملی ، بیازمایند ، ما ، از کاراته کاران خوب سبک «شوتوکان» استقبال می‌کنیم‌و میدانیم ، که درمیان آنان کسانی هستند ، که به حق کاراته کارند ، و شایستگی عضویت در تیم ملی را هم دارند .

نگاهی به متن و حاشیه جلسه پایانی محاکمه معاونان پیشین وزارت بازرگانی

علی‌زاده و صیرفی: اتهام و برائت

عکسها از: مرتضی خاکی

با اعلام رای برائت علیزاده و صیرفی معاونان پیشین وزارت بازرگانی از سوی شعبه اول دادگاه دیوان کیفر، کتاب ۵ هزار صفحه‌ای محاکمه آنان با ۵۰ کیفرخواست دادستان بسته شد.

محاکمه حسین علیزاده و محمدعلی صیرفی معاونان پیشین وزارت بازرگانی ساعت ده و سی دقیقه صبح روز شنبه ۱۶ مهرماه سال جاری در شعبه اول دادگاه دیوان کیفر به ریاست سید محمود هاشمی نژاد آغاز شد. این دادرسی که ۲۸ جلسه بطول انجامید ساعت ۹ صبح روز شنبه ۲۱ آبانماه به پایان رسیدو رئیس و دادرسان بلافاصله وارد شور شدند.

شور برای اعلام رای ۵۰ ساعت و ۳۰ دقیقه بطول انجامید و در طول این دو شب و روز رئیس دادگاه و دادرسان دادگاه دراتاق در بسته بدون ملاقات با کسی به مطالعه پرونده، دفاعیات و کیفر خواست پرداختند.

مروری بر گذشته:

علیزاده و صیرفی به تدلیس «وارد ساختن زیان به دولت» در دو معامله شکر خرید ۱۴ کشتی بمبلغ ۱۳ میلیون و ۶۱۶ هزار و ۲۲۳ دلار و ۹ کشتی به ارزش ۱۶ میلیون و ۸۳۹ هزار و ۹۷۵ دلار، با اعلام جرم از سوی فلیکس آقایان متهم شدند. باین معنی که خرید شکر گرانتر از قیمت و نرخ روز در بازار شکر بوده و شرکت انگلیسی تیت اندلایل ۱۳ میلیون دلار بیشتر از حق خود سود برده‌است.

این اعلام جرم سبب شد تا دو معاون وزارت بازرگانی از کار برکنار شوند و مدت ۶ ماه مورد بازپرسی قرار بگیرند. این مدت را آنها در بازداشت بسر بردند.

در کنار این اعلام جرم شرکت انگلیسی نیز بشدت تهمت سوء استفاده را ردکردو اظهار داشت دراین معامله ۴۵۰ هزار دلار زیان دیده است.

پس از بازپرسی ۶ ماهه که از آذرماه ۲۵۳۵ آغاز شد یک کیفر خواست ۵۰ صفحه‌ای علیه صیرفی و علیزاده تهیه و دادرسی به شعبه اول دادگاه دیوان کیفر ارجاع شد.

اولین جلسه محاکمه ساعت ۱۰٫۳۰ دقیقه روز شنبه ۱۶ مهر ماه سال جاری آغاز شد و ساعت ۹ صبح روز شنبه ۲۱ آبانماه جاری بعداز ۲۸ جلسه به پایان رسید.

باین ترتیب دادرسی دومعاون پیشین وزارت بازرگانی باعلام رای برائت از طرف دادگاه دیوان کیفر به پایان رسید.

لبخند بر لب، روی پله‌های دادگستری. درست پای تصویر حجاری شده فرشته عدالت. تصویری که سمبل سنجش است تاحقی از حقدار ضایع نشودو ظالمی، حقوق مظلوم را پایمال نکند. لبخند زدن معاونان پیشین وزارت بازرگانی، پای این تصویر معنای سلامت این سمبل در دادگستری کشور ما است؟

علیزاده سرمست از پیروزی، صیرفی را در آغوش گرفته و میگوید: صیرفی، دیدی گفتم نترس مابیگناهیم.

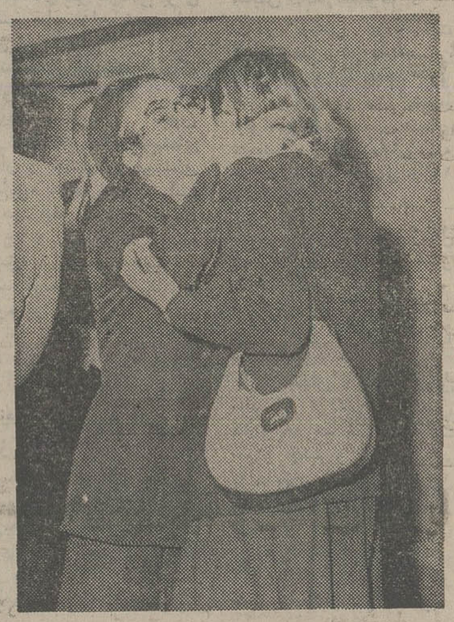

همسران صیرفی و علیزاده هر دو ـ ازاین که شوهرانشان تبرئه شده‌اند روی یکدیگر را می‌بوسند و صدور رای را به یکدیگر تبریک میگویند.

اظهار نظر دادگاه درباره موارد اتهامی

دادگاه اول دیوانکیفر به دلایل زیر، دلایل کیفرخواست دادسرای دیوانکیفر را وارد ندانست و رای به برائت علیزاده و صیرفی داد.

در پرونده اتهامی علیه علیزاده و صیرفی آمده بود: در حالیکه انبار های ایران هنوز برای ۶ ماه مصرف مردم شکر داشت آنها مبادرت به خرید شکر کردند و بعلت نبودن جا در انبار ها، کشتی های حامل شکر در بنادر ایران مدتها معطل ماندند.

دادگاه اتهام را وارد ندانست زیرا در آن زمان وزارت کشور طی یک نامه محرمانه به دولت اعلام کرده بود که در سراسر ایران شکر کم است، همچنین جراید نیز کمبود شکر را در آنوقت تائید کرده بودند.

دادگاه همچنین خریداضافی شکر را دلیل سوء نیت از طرف متهمین ندانست و آنرا ردکرد، دادگاه همچنین اعلام کردبا دلایل و مدارک موجوددر پرونده تلکس‌هائی که بین آقای علیزاده و شرکت تیت اندلایل مخابره شده و در پرونده موجود است عقدقرارداد در تاریخ ۶ فوریه بسته شده است و مورد قبول است.

همچنین دادگاه مسکوت گذاشتن تاریخ قرارداد ازطرف علیزاده و صیرفی را دلیل سوء نیت ندانست.

دادگاه اعلام کرد چنانچه معاونان وزارت بازرگانی نظر سوئی داشتند قرارداد را می‌توانستند عوض کنند، زیرا قرارداد یک صفحه بیشتر نبود.

در کیفر خواست دادسرای دیوانکیفر آمده است که تلکس قرارداد ۶ فوریه در هتل کمودور بدست نیامد، درحالی که متن تلکس مورد بحث در پرونده منعکس است وبازپرس دادسرا نیز به آن اشاره نموده است.

دادگاه همچنین اعلام کرد سیاست دولت در ذخیره سازی شکر بوده است و آن نیزنمی تواند دلیل سوء نیت متهمین باشد.

در پرونده اتهامی آمده‌است که علیزاده و صیرفی مبلغ زیادی به مشاور شرکت تیت اندلایل بعنوان حق مشاوره پرداخت کرده‌اند، در حالی که در گزارش بازرسان شاهنشاهی آمده است که شرکت مورد بحث خود حق‌مشاوره راپرداخت کرده است و مشاور نیز این مطلب راتایید کرده است و بنابراین دادگاه حق مشاوره را وارد ندانست.

فلیکس آقایان ادعا کرده بود که معاونان وزارت بازرگانی شکر را از قیمت روز گرانتر خریده‌اند. دادگاه، ادعای فلیکس آقایان را واردندانست و نظر دادکه نرخی که او در آن تاریخ اعلام کرده است مربوط به ماه های گذشته بوده است و دادگاه قیمت خریداری شده شکررادرآن تاریخ از طرف صیرفی و علیزاده منطقی دانست.

دادگاه همین ادعای فلیکس آقایان را در آن معامله که ۵۰ میلیون تومان سوءاستفاده شده است رد کرد و اعلام کرد ترجمه نامه انگلیسی آقای فلیکس آقایان با متن انگلیسی مطابقت ندارد.

باتوجه به نکات و مواردبالا که حاکی از مفاد کیفرخواست و بررسی های دادرسان است دادگاه حکم به برائت صیرفی و علیزاده داد.

در حاشیه دادگاه:

● قضات برای اخذرای، شب اول رافقط توانستند یک ساعت استراحت کنند، درصورتیکه شب دوم نزدیک به شش ساعت استراحت کردند.

● بازار شرط بندی دیروز در جلوی در دادگاه شعبه اول دیوان کیفر خیلی گرم بودو همه صحبت از محکومیت یا برائت صیرفی وعلیزاده میکردند.

● همه بودند بجز فلیکس آقایان که طراح پرونده بود و سبب شد دومعاون وزارتخانه از کاربرکنار شوند و راه به دادگاه آمدن ودفاع از خودکردن رایادبگیرند.

● درطول دادگاه صیرفی خونسرد ترین فرد شرکت کننده در دادگاه بود.

● گفته شد، اول وقت صبح دیروز به علیزاده وصیرفی تلفنی خبرداده بودندکه‌رای دادگاه اعلام خواهدشد. صیرفی ساعت ۹ صبح باچهره‌ای که نسبتا سرحال بنظر میرسید به دادگاه آمد.

● علیزاده که گویا گرفتار ترافیک شده بود تاخودرا از شمیران به‌دادگاه رساند، ساعت ۱۱ صبح بود.

قبل از قرائت رای دادگاه حسین علیزاده بیکی ازبستگان خودکه در دادگاه بودگفت: این لحظات حساس بدترین لحظاتی است که در طول محاکمه داشته‌ام.

● همسر و خواهر صیرفی از ساعت ۹ ونیم صبح در کنار صیرفی بودندو باوکلای مدافع و نمایندگان وسایل ارتباط جمعی گفتگو میکردند.

پس ازاین که منشی دادگاه درآخرین دقایق حکم برائت علیزاده و صیرفی را اعلام کرد همسران آنها بدون اراده گریه کردند و از خوشحالی شوهرانشان خودرا در آغوش گرفتند و بوسیدند.

● علیزاده کت و شلوار سورمه‌ای و پیراهن آبی‌پوشیده بودو کراواتش راههای نقره‌ای داشت. مثل همیشه مرتب و بقول معروف «اطو کشیده» بود. درحالیکه سعی میکردخونسردیش راحفظ کندولی تاقبل از رسمیت یافتن دادگاه مرتب ناخن‌شست چپش را میجوید.

● صیرفی که معتقد بود خونسرد است بی توجه گفت: شب اول راتاصبح بیدار بوده‌واماشب قبل ازاعلام رای «یکشنبه شب» باخوردن «والیوم» خوب‌خوابیده است.

● همسر صیرفی بلوز ودامن بافتنی برنگ تیره پوشیده بود. خواهر صیرفی یک‌لباس بسیار شیک ولی ساده برنگ زیتون بتن‌داشت و عینک‌تیره بزرگی هم زده بود. سکوت و آرامش همسر صیرفی باجنب‌وجوش خواهر صیرفی یک‌تعادل نسبی درست کرده بود.

● همسر علیزاده ساعت ۱۱ صبح همراه شوهرش آمد. کت‌ودامن مشکی پوشیده‌بود. گرچه آرامش خودرا حفظ‌کرده بودولی از پشت عینک رنگی که زده بود هیجان و اضطرابش مشهود بود.

● وکلای صیرفی از ساعت ۹ ونیم آمده بودندو در راهرو قدم میزدند، اماوکیل علیزاده ساعت ۱۱و۲۰ دقیقه آمد. گویا او هم گرفتار ترافیک شده بود.

● دیروز در دادگاه و راهروی شعبه اول دادگاه دیوان کیفر (درطبقه سوم دادگستری) جنب و جوش نمایندگان وسایل ارتباط جمعی بیش از همه بچشم میخورد. فیلمبردار، عکاس خبرنگار و گزارشگران روزنامه‌ها و رادیو و تلویزیون توجه کسانی را که بی‌توجه به چنین محاکمه‌ای عبور میکردند بخود جلب میکرد.

● صیرفی با همه خونسردی، چند دقیقه که از قرائت رای گذشت، دچار هیجان شده بود و مرتب دستمالش را از جیب بیرون می‌آورد و دستهایش را خشک میکرد.

● وکلای مدافع هرسه نفر پشت سر علیزاده وصیرفی ایستاده بودند و بسرنوشت دفاعی که کرده بودند فکر میکردند، ظریفی میپرسید نتیجه دادرسی در صورت برائت معاونان پیشین وزارت بازرگانی برای وکلای مدافع چقدر ارزش دارد؟

● وقتی برائت متهمان اعلام شد همسر صیرفی ازفرط هیجان آنچنان فریادی کشید که مدتها انعکاس آن درگوش حضار باقی مانده بود.

● در جلسه اعلام رای درحدود ۵۰ نفر تماشاچی حضور داشتند که اکثرا اقوام و آشنایان علیزاده و صیرفی بودند.

● بجز همسر و خواهر صیرفی و همسر علیزاده یک خانم دیگر هم درکنار آنها حضور داشت، این خانم پس از چند دقیقه روی صندلی نشست ولی خواهر صیرفی باو یادآور شد که تاپایان قرائت رای، باید حضار بایستند.

● وکلای مدافع بقول بچه‌های روزنامه نویس بیشتر از متهمان خوشحال بودند. یکی میگفت برای یک وکیل مدافع چه تبلیغی بهتر از برائت است آنهم در چنین دادگاه پر سر و صدائی.

● صیرفی در حالی که ساعت ۹ صبح وارد دادگاه دیوانکیفر شد تکو تنها روی نیمکت نشست. وقتی خبرنگار ما از او پرسید چطور شماصبح زود آمده‌اید، گفت: من باید بچه‌هایم را بمدرسه ببرم، بهمین جهت زودتر آمده‌ام.

● صیرفی از خبرنگاران میپرسید شما در باره رای دادگاه چه فکر میکنید؟

یکی از خبرنگاران گفت: من قبل از اینکه وارد دادگاه شوم در این باره از چند مستشار دادگاه و یک قاضی عالیرتبه نظرخواهی کردم. مستشاران دادگاه عقیده دارند شما تبرئه میشوید، اما در باره آقای علیزاده نمیتوانند بصراحت اظهار نظر کنند. اما قاضی عالیرتبه نظر داده‌است که هر دو شما تبرئه میشوید، زیرا در این پرونده هیچگونه دلائلی دیده نمیشود که سوء نیت شما را ثابت کند.

● صیرفی گفت: در مورد کمبود پیاز نیز چنین معامله‌ای را کرده‌ام زیرا در آن وقت در مملکت پیاز کم بود، وزیر بازرگانی وقت در حالی که روز جمعه بود، از من خواست که هرچه زودتر پیاز وارد مملکت شود و من با تلفن باهند و پاکستان و ترکیه تماس گرفتم و بالاخره توانستم چندین‌تن پیاز در ترکیه‌پیدا کنم، روز یکشنبه‌کامیون های پیاز وارد میدانهای ایران شد و اگر قرار بود من از طریق اداری پیاز را بخرم بایستی قیمت ها را ابتدا از چند کشور فروشنده پیاز میگرفتم و سپس آنرا به کمیته خرید وزارتخانه میدادم و آنها بررسی میکردند وتا اجازه خرید داده شود، ۱۰ الی ۲۰ روز طول میکشید و آنوقت در مملکت چه میشد و چه کسی باید جواب میداد خدامیداند؟ معامله شکر هم به این صورت بود.

● صیرفی به وکلای مدافع خود سیصد هزار تومان حق‌الوکاله پرداخت کرد.

اما علیزاده که پنجاه هزار تومان علی‌الحساب بوکیل مدافع خود داده است مابقی آنرا هنوز نپرداخته است.

● در رای دادگاه هیچگونه اشاره‌ای بدفاعیات وکلای مدافع نشده است، دادگاه فقط بدلائل موجود درپرونده رای داد.

بالاترین سود

در پس انداز و وام مسکن کورش بزرگ از بالاترین بهره
یعنی ۹٪ که ۱٪ بیشتر از بهرهٔ همه بانکهاست و مشارکت در سود سالانه استفاده کنید
علاوه بر این چون بهره این حساب روزشمار است
پول شما حتی یک روز هم بی بهره نخواهد ماند

۱۴ درصد

پس انداز کنندگان در حساب پس انداز روزشمار در سال گذشته
علاوه بر بهره معمولی معادل ۶٪ نیز بابت سهم خود از سود سالانه
پس انداز و وام مسکن کورش بزرگ دریافت کردند ۱۴٪ منفعتی باورنکردنی ولی واقعی.

سال گذشته ۸٪ بهره پس انداز + ۶٪ مشارکت در سود سالانه.
امسال ۹٪ بهره پس انداز + ؟ مشارکت در سود سالانه.

این روند در ۳ سال اخیر دائما رو به افزایش بوده است.

امسال چقدر؟

سال ۲۵۳۳ـ ۱۲/۶٪ سال ۲۵۳۴ـ ۱۳/۴٪ سال ۲۵۳۵ـ ۱۴٪ امسال چقدر

پس اندازهائی که یکسال مالی در حساب روزشمار کورش باقی بمانند
علاوه بر بهره معمولی از سود سالانه و ذخائر پس انداز و وام مسکن کورش بزرگ
نیز استفاده خواهند کرد

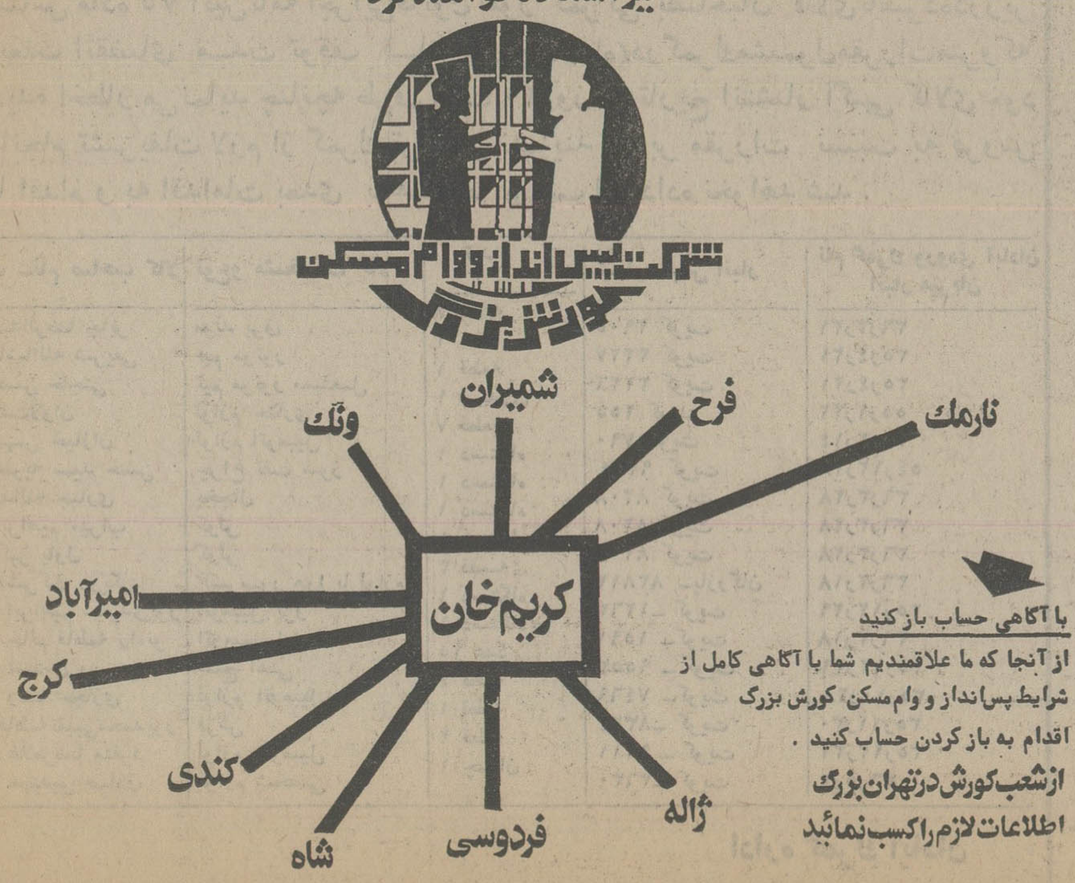

با آگاهی حساب باز کنید
از آنجا که ما علاقمندیم شما با آگاهی کامل از شرایط پس انداز و وام مسکن کورش بزرگ اقدام به باز کردن حساب کنید.
از شعب کورش در تهران بزرگ اطلاعات لازم را کسب نمائید

media

فردا جشنواره جهانی فیلم تهران آغاز میشود

تهران شاهد نمایش آثار گزیده سینمای جهان خواهد بود

ششمین جشنواره جهانی فیلم تهران امشب طی مراسمی باحضور نویسندگان مطبوعات و هنرمندان داخلی وخارجی درتالار رودکی با نخستین نمایش فیلم « نقطه عطف »ساخته هربرت‌راس گشایش خواهدیافت و از فردا در چهار سینمای دیاموند، پرامونت ، رادیو سیتی و سینه‌موند آغاز بکار خواهدنمود.

جشنواره جهانی فیلم تهران باپشتوانه پنج‌ساله‌اش وباتوجه به فرازو نشیب‌هایی که‌داشته ، توانسته است در شناسایی هنر سینمادرسطحی بین‌المللی‌ومعرفی‌فیلمسازانی که قبلا در هیچ جشنواره دیگری مطرح نشده بودند، گامی موثر در برقراری ارتباطی معنوی میان تماشاگر ایرانی و سینمای خوب دنیا بردارد. امسال نگاهی به برنامه فیلم های جشنواره حکایت ازاین داردکه مسئولان در گزینش فیلمها دقت نظر بیشتری بخرج‌داده‌اندو کوشش‌داشته‌اند تا سطح کیفی برنامه های جشنواره بخصوص‌در سنجش با برنامه های سال پیش ازارزش‌های والاتری‌برخوردار باشد، هرچندکه از نظر کمیت، جشنواره امسال سه روز زودتر پایان میگیرد و در دوازده روز برگزار میگردد .

کمیته انتخاب ششمین جشنواره جهانی فیلم تهران

فیلمهای جشنواره ششم که در میان آنها میتوان به اسامی فیلمهای مشهور و کارگردانان صاحب نامی برخورد ، توسط این افراد انتخاب شده است : جمال امید، عزت‌الله انتظامی ، هوشنگ بهرلو ، مسعود بهنود ، بیژن خرسند، بهرام ری‌پور، پرویز شفا ، بهروز صور ـ اسرافیل ،فاهید مهرادوخسرو مریتاش .

هیئت داوران جشنواره

هیئت داوران ششمین‌جشنواره از کشور های انگلستان ، آمریکا ، ایران ، فرانسه ، ایتالیا ، چکسلواکی ،شوروی‌و ژاپن هستند که به‌ترتیب‌عبارتند از : روی بولتینك ، کوین توماس ، هژیر داریوش ،نلی کاپلان ، اولیمپیا کارلیزی ، عبدالمجید مجیدی ،پی‌ری‌منزل، نیکیتا میخالکوف و سوسو ـ مومانی .

میخالکوف که امسال درجمع هیئت داوران حضور دارد سال گذشته جایزه‌بهترین کارگردانی را بخاطر فیلم برده عشق در جشنواره جهانی فیلم تهران ربود.

میهمانان جشنواره

امسال نیز بشیوه سالیان پیش تعدادبسیاری‌ازکارگردانان و هنرپیشگان معروف و غیـر معروف به تهران دعوت‌شده‌اند که بترتیب از نخستین روزهای برگزاری جشنواره تا اواسط آن به ایران می‌آیند.

در میان مدعوین امشب جز هیئت داوران که اکنون در تهران بسر میبرند و قطعا در مراسم افتتاح شرکت خواهند داشت حضور هنرمندان نامدار سینما هنوز قطعیت نیافته‌است. در هرحال تعداد مدعوین امسال جشنواره حدود دویست نفراعلام شده که از روزنامه‌نگاران ، فیلمبرداران ، هنرپیشگان ، کارگردانان ، تهیه کنندگان و مدیران تهیه فیلمها تشکیل یافته است .

در میان مدعوین میتوان به این نامها برخورد : جینالولو‌بریجیدا ، زعودی آرایا ستاره زیبای سیاهپوست ، ویرنالیزی ستاره فیلم «آنسوی نیك‌و بد» ساخته لیلیاناکاوانی از ایتالیا که در بخش مسابقه شرکت جسته‌است .

چنگیز آبولادزه کارگردان فیلم « درخت آرزو »ازشوروی در بخش مسابقه .

ادوارد کلوسینوکی ، فیلم بردار فیلم « استتار » ساخته کریستف زانوسی از کشور لهستان که در جشنواره چهارم فیلم « قتل در کاتامونت » را برای آلمان‌ساخته‌بود.

کن ایچی‌کاوا ،کارگردان شهیرژاپنی و سازنده فیلم مشهور « آتش در دشت » که‌در جشن هنر اخیر به‌نمایش‌درآمد.

وی در بخش مسابقه‌جشنواره امسال بافیلم«خاندان‌اینوگامی» شرکت جسته است .

کریستر آبراهامسن کارگردان فیلم « در آرزوی آمریکا »از کشور سوئد.

سالواتوره سامپری کارگردان فیلم «ده‌نه » از ایتالیا.

نیلز مالمروس کارگردان فیلم « پسران » از کشور دانمارك.

لیویا گیارماتی از کشور مجارستان با فیلم « کلوب‌آدم های تنها » .

پل دریسن از هلند با فیلم «دیوید».

کارگردان فیلم « درحاشیه» پیتر شاز از مجارستان .

پائولو و ویتوریو تاویانـی سازندگان فیلم « پدرسالار » که در جشنواره اخیرکان‌برنده جایزه بهترین فیلم شدواکنون در بخش جشنواره جشنواره ها شرکت کرده است .

ماریو مونیچلی کارگردان فیلم « دوستان من » که در بخش جشنواره جشنواره ها با فیلم « بورژوای کوچك‌کوچك» شرکت دارد.

اتوره اسکولا سازنده فیلم «یك روز بخصوص » درقسمت جشنواره جشنواره ها ازایتالیا.

رولاندوکلین نویسنده و کارگردان فیلم‌مشاکه ازپاناما.

جان راسل تایلور خبرنگار تایمز .

زبیگ نیوکامینسکی کارگردان «مادام بوواری» از لهستان

ریچارد‌هاک گزارشگرهالیوود

دالبل کارگردان فیلم‌سفر هاکولتا» و رابرت فیور کارگردان فیلم«عضلات آهنین» از آمریکا که‌هر دو این فیلمها در بخش سینما چشم و گوش دارد شرکت جسته‌اند .

در هر حال سهم میهمانان ایتالیایی در جشنواره بیش از همه است .

فیلمهای مسابقه

در بخش مسابقه دو فیلم خارج از مسابقه قرار دارندکه یکی فیلم «ضربه محکم» ساخته جرج روی‌هیل کارگردان مشهور فیلم های «نیش» و «بوچ کاسیدی و ساندانس‌کید» میباشد و دیگر فیلم«نقطه عطف» ساخته هربرت راس است که او را با فیلمهای‌خدا حافظ آقای چیپس با شرکت پیتراوتول ، دوباره سعی کن سام اولین فیلم وودی آلن ، تازه چه خبر پوسی کت ،دکتر دولیتل ،آخرین شیلا ،پسران آفتاب و بانوی مسخره بـا شرکت باربارا استرایسند می‌شناسیم . نقطه عطف نخستین فیلمی است کـه راس بـرای کمپانی فوکس قرن بیستم می‌سازد .

در این فیلم آن بنکرافت، شرلی مکلین ، میخائیـل باریشنیکوف ولسلی براون بازی دارند .

امسال نیز کن راسل طبق معمول یکی دو سال اخیر در جشنواره شرکت‌داردو تازه‌ترین فیلم وی «والنتینو» که بـر اساس زندگی هنرپیشه فقید آمریکائی «رودلف والنتینو»و با شرکت «نوریف» ساخته‌شده در بخش مسابقه به نمایش در می‌آید .

لیلیانا کاوانی نیز با فیلـم «آنسوی نیک و بد» تجدید دیداری با جشنواره جهانـی فیلم تهران دارد چرا که در جشنواره چهارم فیلم خوب و در خورتوجه‌او «نگهبان شب» در اینجا بنمایش درآمد .

«مارتامشاروس» نیز کهسال گذشته با فیلم ضعیف «نه‌ماه» در جشنواره شرکت کرده‌بود امسال فیلم «آن دونفر» را به بخش مسابقه عـرضه داشته است .

فیلمهای ایرانی‌بخش مسابقه همانطور که قبلا نیز اعلام‌شده بود کلاغ جدید ترین ساخته بهرام بیضایی میباشد کهبرای نخستین بار به نمایش درمی‌آید و پس از آن فیلم‌گزارش ساخته‌عباس‌کیا رستمی که‌قبلا قرار بود در جشنواره فیلـم مسکو شرکت‌کند و فیلم‌سوته دلان ساخته جدید علی حاتمی که تهیه کننده آن علی عباسی است .

فیلم های‌کوتاه ایرانی‌بخش مسابقه عبارتند از پیام‌برساخته حسین ترابی ،پارستان ساخته محمد ابراهیمین و فیلم بیاد ساخته خسرو هریتاش‌که تهیه کننده‌هرسه‌آنها وزارت‌فرهنگ و هنر میباشد .

پخش جشنواره جشنواره ها

این بخش را میشود تقریبا گل سر سبد جشنواره جهـنی فیلم تهران در همه سال های برگزاریش دانست چرا که‌حتی اگـر از نام های مشهـوری برخوردار نباشدمیتوان بـا اطمینان بیشتری‌به کیفیت‌فیلمها به تماشای‌آن نشست وآثاری را دید که شاید تا قبل ازآن فیلمسازان آن بکلی بـرای تماشاگر ناآشنا بوده‌اند . بهر حال امید میرود که امسال‌نیز کیفیت ایـن بخش همچـون سالیان پیش در خور توجـه باشد بویژه آنکه به فیلم های مشهوری چون راکی ساختـه جنجال برانگیز جـان ـ آویلدسون، باسناریو وبازی سیلوستر استالون برمیخوریم که اخیرا چندین جایزه‌اسکار را بخود اختصاص داد و با اقبالی‌بی نظیر تماشاگران‌روبرو شد .

«پدر سالار» از تاویانی ها، «سزن» از رابرت آلتمن،«بابی دیر فیلد» از سیدنی پولاک ، «زندگی چیکوزان» از شیندو فیلمساز جوان‌و مستعدژاپنی، آنی‌هال ساخته وودی آلن، بورژوای کوچک کوچک ساخته ماریومونیچلی ، مردی که عاشق زنهابوداثر فرانسوا ترومو ،در راه‌افتخار ساخته هال اشبی که سال گذشته فیلم شامپو با شرکت وارن بیتی را در جشنواره فیلم تهران از وی دیدیم،شاید شیطان‌ساخته روبربرسون فیلمساز ارزنده فرانسوی ، تـق ساخته یـان‌ـ تروئل‌کارگردان خوب‌سوئدی که در جشنواره دوم از وی دو فیلم مرتبط «مهاجرین» و «سرزمین جدید» را با شرکت ماکس‌فون سیدوو لیو اولمن دیدیم وفیلم یک روزبخصوص که اتوره‌اسکولا کارگردان آن در جشنواره کان‌بخاطر همین فیلم صاحب جایزه بهتریـن کارگردانی شد ، از دیگر فیلم های مشهور بخش جشنواره جشنواره ها میباشند .

یادی ازفیلم‌های‌موزیکال امریکائی

این بخش با نمایش ۲۴ فیلم از آثار موزیکال آمریکایی‌که از سال ۱۹۲۷ تا سال ۱۹۷۷ ساخته شده‌اند ، برگزارمیگردد و بدین ترتیب این اثر مهم سینمای آمریکا را که در سال های اخیر هیچگاه نتوانسته درخشش های گذشته خود بویژه موفقیت های دهه‌ی‌سی را تجدید کند ، مرور مینماید. دراین میان‌بنام های‌مشهوری در زمینه سینمای خاطره انگیز موزیکال برمیخوریم چون : بازبی‌برکلی ، وینسنت مینلی، استانلی‌دانن ، جورج کیوکر، رابرت وایز ، جین کلی و جورج سیدنی . در هـر حال ایـن بخش از جشنـواره می‌تواند بویـژه برای آن دسته از تماشاگرانی قابـل توجه باشد که هنوزخاطره های فیلم‌های‌شیرین‌موزیکال از زمان‌هـای دور در خاطرشان باقی مانده است و این برایشان فـرصت مغتنمی است برای تجدید دیداری با هالیوود ، مهـد سینمای موزیکال .

جینالولوبریجیدا ، زعودی‌آرایا ، ویرنالیزی میهمانـان جشنـواره هستند

●

راکی فیلم جنجال برانگیز سال در جشنواره ها نمایش داده میشود

بزرگداشت کینك‌ویدور

تنها برنامه مرور امسال اختصاص به مرور بر آثـار فیلمساز قدیمی‌واستخواندار آمریکایی کینگ ویـدور دارد که با نمایش سیـزده فیلم از وی (بترتیب‌از۱۹۲۸ تا ۱۹۵۹) در طی دوازده روز جشنواره پایان می ـ گیرد.

فیلم‌های بیلی کید، جدال در آفتاب ، روبی جنتری‌و بویژه جمعیت از فیلم های مشهور وی میباشند که در این برنامه به نمایش در می آیند.

سینما چشم و گوش دارد

در این بخش که‌اختصاص به نمایش فیلم‌های مستند ، نیمه مستند و یا فیلمهـای اطلاعاتی دارد جمعاشانزده فیلم کوتاه و بلند به‌نمایش درمی‌آید که در این بین‌تنها یک فیلم از ایران حضور دارد . این فیلم «چهارستاره بود شبم» نام داردو ساخته ناصر غلامرضایی سینماگر مستعد سینمای آزاد است که بیش از این با فیلم های هشت میلیمتری «زیر طـاق های کاهگلی» و «آن مـرد اسب دارد»در جشنواره‌های مختلف سینمـای آزاد درخشیده بود .

سینمای ایران و جشنواره جهانی

این بخش از جشنواره‌با اینکه از جهت عنوان بـا جشنواره‌های پیشین تفاوت دارد اما همچنان قصد از برگزاری آن‌شناسایی‌سینمای خوب ایران به خارجیـان است که کاش چون سال های پیش‌باسردی‌تماشاگران خارجی روبرو نشود و آن‌ها در گیر ودار فیلمهای رنگارنگ جشنواره انـدك فرصتی بیابند تا با سینمای خوب ایران بیشتر آشنا شوند و نتیجتا این قسمت از جشنواره مهجور نماند. تفاوت عمده این بخش در مقایسه با فیلم‌های ایرانـی سالیان پیش یکی از جهت کمیت است چرا که تعـداد فیلمها کاهش یافته و دیگر ازین جهت که فیلم هـای شرکت کننده هرکدام بنوعی صاحب جایزه‌ای در یک جشنواره داخلی یا خارجی شده‌اند .

سهم سهراب شهید ثالث در ششمین ـ جشنواره جهانی فیلم تهران

با اینکه شهید شـالث خود به هنگام برگـزاری جشنواره در تهران نیست اما جالب توجه است که تمامی فیلم‌های بلند او چه آنها که در ایران ویاخارج از ایران ساخته در میان بخش‌های مختلف برنامـه های جشنواره پراکنده‌اندو پی‌درپی حضورش را اعلام میدارند و از وی سیمای یک فیلمساز موفق و پویا را بدست میدهند که می‌ـ تواند سرمشق درستی برای بعضی فیلمسازان خوب اما تنبل ما باشد .

نخستین فیلم بلند او«یک اتفاق ساده» ، پس از آن «طبیعت بیجان» و سپس «در غربت»در بخش«سینمای ایران و جشنواره هـای جهانی» به نمایش درمی‌آیند و دو فیلم جدیدش «وقت بلوغ» و «خاطرات یـک عاشق» در قسمت جشنواره جشنواره‌ها به‌معرض‌تماشای عموم قرار خواهند گرفت. به این ترتیب همه فیلم های بلند شهید ثالث بنوعی‌مرور خواهند شد .

برنامه های نخستین روز جشنواره

بخش مسابقه در سینما دیاموند با نمایش فیلم‌های ضربه محکم ساخته جرج روی هیل و پسران ساخته نیلز مالمروس و در سینما پارامونت بافیلم‌های‌درحاشیه مسابقه) به اتفاق شرلی‌مک لین (سمت راست)وهمسرش نوراکی از پیترشاز و نقطه عطف ساخته هربرت راس آغـاز می‌گردد .

در بـخش جشنواره جشنواره‌ها درسینمادیاموند فیلم‌های تق از سوئد و عروج از شوروی و در سینما رادیوسیتی فیلم های عمر گاتلاتو از الجزایر و مادام بوواری از لهستان نمایش داده میشوند .

در بخش بزرگداشت کینگ ویدور نیز درنخستین روز جشنواره شاهد دو فیلم از وی در دو سینما خواهیم بود ، فیلم هـای جمعیت و اهل نمایش کـه هر دو محصول سال ۱۹۲۸ میباشند .

در بخش‌سینمای‌موزیکال فیلم مشهور خواننده جـاز ساخته آلن کراسلند و سرگرمی یعنی این ساختـه جنگ هیلی جو ،نیورنمایش داده میشود .

در بخش سینمای ایران فیلم گاو از مهرجویی‌نشان داده خواهد شد و قسمت سینما چشم و گوش دارد با نمایش فیلم‌های «بتهوون ـ روزهای یک زندگی» از آلمان و «هپولای مجبـوب دریا» از ایتالیادر دوسینمای دیاموند و رادیوسیتی کار خود را آغاز خواهدنمود.

صحنه‌ای از فیلم مـادام بوواری ساخته کامینسکی از لهستان (جشنـواره جشنواره‌ها)

هربرت راس کارگـردان فیلم نقطه عطف (بخش مسابقه) به اتفاق شرلی‌مک لین (سمت راست)وهمسرش نوراکی

صحنه‌ای از فیلم عروج ساخته لاریسا شپیتکو از شوروی (جشنـواره جشنواره‌ها)

صحنه‌ای از فیلـم در حاشیه ساخته پیترشاز از مجارستان (بخش مسابقه)

تا ٤ سال دیگر سوار مترو میشوید

بقیه از صفحه ۵

صاحبان آنها خریداری‌شده است.همچنین تاکنون سه‌منزل باقیمت عدلانه روز در نقاط مختلف خریداری و به تملك شرکت درآمده است .

هزینه

هزینه کل ساختمانی راه‌آهن زیر زمینی تهران و حومه ،با احتساب قیمت های سال ۲۵۳۵، جمعا به ۱٤۵ میلیارد ریال بالغ میشود که براساس گفته‌دست اندرکاران ، تا اتمام کار به این مبلغ افزوده خواهدشد.

چون انرژی لازم برای‌حرکت راه آهن زیر زمینی درآینده توسط برق تامین میشود ،بنابر این لازمست مسئولین وزارت نیرو از هم اکنون‌در این‌زمینه آینده نگری کافی بعمل آورند تا مشکل قطع برق گریبان مسافران مترو را در اعماق زمین نگیرد.

در عین حال ، گفته میشود، مترو از دو طریق به شبکه برق کشور متصل خواهد شد ، تا چنانچه برق یك قسمت قطع‌شد از برق قسمت دیگر استفاده شود .

در راهرو های زیر زمینی در مانند پیشرفته‌ترین خطوط‌متروی انگلیس و فرانسه از چراغ‌هایی برای روشنایی استفاده خواهد شد.

براساس برنامه زمان بندی شده ، کلیه خطوط مترو ظرف ۸ سال آینده ساخته خواهـد شد ، و مجموعا در آن ۸۸۰ واگن از صبح تاپاسی از شب مردم را به‌این‌سوی و آن‌سوی تهران میبرند.

برنامه حرکت قطار های‌زیر زمینی هنوز تنظیم نشده‌است، اما اگر الگوی سایر خطوط مترو در دنیا مد نظر قرارگیرد، باید از ساعت پنج بامداد تا۱۲ شب حرکت مسافران توسط مترو انجام شود. گفته میشود هر قطار مترو دارای ۸ واگن است که میتواند در ۲٤ساعت چهار نوبت مسافران را جابجا کند .

بهمین جهت طبق آمارگیری که توسط شرکت مترو انجام شده ، در یك شبانه روز ۲ میلیون و چهارصد هزار نفر و در هر ساعت ٤۰ هزارنفر ازیك نقطه به نقطه دیگر منتقل می شوند.

فواصل هر ایستگاه مترو تا ایستگاه بعدی در حدود ۷۰۰یا ۱۰۰۰ مترست و به‌این ترتیب باپارکینك هایی که در ضمن احداث مترو در اطراف‌ایستگاه های راه آهن زیر زمینی ساخته خواهد شد ، دارندگان وسایل نقلیه میتوانند اتومبیل های‌خود را در نزدیك ترین نقطه متوقف سازند و با مترو به محل کار یا مقصد خودبروند.

سرعت حرکت مترو در حدود ٦۰ کیلو متر در ساعت خواهد بود ، اما کارشناسان امـر معتقدند ، بخاطر عدم وجود عواملی نظیر دور زدن هاوترمز های بی جو ناگهانی‌اتومبیل‌ها، عبور عابران پیاده ازوسط‌خیابان ،راهی راکه با اتومبیل بطور متوسط حدود یك ساعت و نیم می‌توان طی کرد، با مترو نیم ساعته‌طی میشود .

براساس همین آمار درآینده ۷۵ درصد مسافران مترو مجبور خواهند بود، سرپا بایستند ، وازاین لحاظ وضعیتی مشابه اتوبوس های فعلی پیش‌می‌آید، که موضوع چندان تازه‌ای برای مردم‌نخواهدبود ، زیرا به آن عادت کرده‌اند !

نرخ بلیط

نرخ‌بلیط های مترو براساس آخرین شخص قیمت ها بـه هنگام بهره برداری تعیین می‌ـ شود . ضمنا در هر ایستگاه تابلو هایی نصب خواهد شد که روی آن طول هر مسیر و بهای بلیط مشخص شده است. اما آنچه مسلم است براساس دوری و نزدیکی مسیری که‌هر مسافر طی‌خواهدکرد ، کرایه‌او متفاوت خواهدبود .

آگهی استخدام

کارخانه صنعتی آزمایش به تعدادی کارگـر تراشکار و فلزکار حداقل با پنج سال سابقه نیازمند است واجدین شرایط می توانند بـه کارخانجات آزمایش مرودشت شیراز مـراجعه نمایند .

هواپیمائی ملی ایران ـ هما

هواپیمائی ملی ایران «هما» آگهی استخدام

هواپیمائی ملی ایران«هما» گروه تازه‌ای‌ازعلاقمندان‌را برای پرواز های خـارج کشور وسیله‌هواپیماهای ۷٤۷ (جمبوجت) با برخورداری از مزایا و در اختیار گذاشتن امکانات زیر به همکاری دعوت مینماید :

۱ـ آموزش های تخصصی
۲ـ حقوق و مزایای مکفی
۳ـ لباس و یونیفورم کامل در طی‌خدمت
٤ـ تامین وسیله ایاب و ذهاب‌ازمحل‌سکونت تا محل خدمت و بالعکس توسط «هما»
۵ـ امکانات رفاهی گسترده
٦ـ استفاده از بیمه های درمانی
۷ـ بیمه عمر و حوادث در حین کارو خارج از محیط کار
۸ـ مزایای مسافرت با «هما» وسایر خطوط بین‌المللی

شرایط استخدام

جنسیت زن
تسلط کامل به زبان انگلیسی
حداقل سن ۲۰سال تمام و حداکثر۳۰ سال
عدم اشتغال به‌تحصیل وشاغل‌نبودن‌در سازمانهای دولتی
دارا بودن برك پایان خدمت‌اجتماعی‌و یا معافی دائم غیر پزشکی
آراستگی و زیبائی ظاهر و تناسب‌اندام
قبول شدن در آزمایشات انتخاب

دارندگان شرایط فوق پس ازموفقیت در آزمایشات‌انتخاب و دوره آموزش برای شرکت در پرواز هـای‌خارج کشور بمدت ۳سال استخدام خواهند شد . مدت قراردادد‌رصورت‌رضایت از کارقابل‌تمدید خواهدبود.

افرادی که پس از پایان خدمـت‌پیمانی واجد شرایط استخدام دائم «هما» باشند میتوانند به استخدام‌رسمی «هما» درآیند .

مصاحبه

از داوطلبان واجد شرایط فوق تقاضا میشود در روز های تعیین‌شده ذیـل :

نام خانوادگی از حرف الف تاص‌در تاریخ‌شنبه۲۸ر۸ر۲۵۳٦ ازساعت ۳ الی٦ بعدازظهر .

نام خانوادگی از حرف ض تای درتاریخ یکشنبه۲۹ر۸ر۲۵۳٦از ساعت ۳ الی٦ بعدازظهر

با همراه داشتن یك قطعه عکس‌و یکبرك‌فتوکپی (آخرین‌مدرك تحصیلی پایان خدمت یا معافی دائم صفحه‌اول شناسنامه) جهت انجام مصاحبه‌به محل اداره استخدام «هما» واقع درخیابان تخت طاووس نبش روزولت مراجعه نمایند.

آگهی ماده ۷۵

براساس ماده ۷۵ آئین‌نامه اجرایی‌قانون امور گمرکی بصاحبان کالای نامبرده‌درزیر که بعلت انقضای مـدت توقف قـانونی (چهارماه)درگمرك‌مشمول‌مقررات‌متروکه گردیده اخطار می نماید چنانچه ظرف مدت ۲۰روز از تاریخ انتشار آگهی کالای خود راباانجام تشریفات لازم از گمرك ترخیص ننمایند برابر مقررات نسبت به فروش آنها اقدام و به اقدامات بعدی به‌هیچوجه ترتیب اثر داده نخواهد شد .

ردیف ـنام صاحب کالا	نوع‌و مشخصات کالا	تعداد	شماره قبض انبار	نام گمرك ورودی آبادان انبار میریان
۱ـ عبدالرضا جابر	مولد برق	۷ بسته	۲۹۰۵ کویت	۳٦ر۳ر۳۱
۲ـ ماشاالله شریفی	نیم موتور	۱ قطعه	۳۲۲۷ کویت	۳۵ر٤ر۲۱
۳ـ حسن حاجتی	نیم موتور مستعمل	۱ قطعه	۳۲۲٦ کویت	۳۵ر٤ر۲۱
٤ـ نفت‌لاوان	لوازم حفاری	۱ صندوق	۲۵۵ کویت	۵۵ر۱ر۲۲
۵ـ بهمن خبازان	لوازم اتومبیل	۷ قطعه	۷۹۰ کویت	۳۵ر۲ر۱٤
٦ـ علویه سید حسن	چراغ نفت سوز	۱ دستگاه	۹۳۳٤ کویت	۵٤ر۱۲ر۲۸
۷ـ یدالله جباری	یخچال	۱ دستگاه	۸۲۰۸ کویت	۳٦ر۳ر۲۸
۸ـ ابراهیم میراب	کولر	۱ دستگاه	۸۲۰۸ کویت	۳٦ر۳ر۲۸
۹ـ اکبر باول	کولر	۱ دستگاه	۸۲۰۸ کویت	۳٦ر۳ر۲۸
۱۰ـ شرکت رویگر	کمپرسور هوا با لوازم	۳ قفسه	۸۳۸۱۲ ـبازرگان	۳٦ر۲ر۱۸
۱۱ـ ابراهیم سعیدی‌پور	اتومبیل پژو	۱ دستگاه	۱۲٦۳ـ کویت	۳۵ر۱۲ر۲۹
۱۲ـ خانم فاطمه راه‌نو	اتومبیل اپل	۱ دستگاه	۱۵۹۱ ـکویت	۳٦ر۳ر۱۸
۱۳ـ استرن وبستر	فلنج آهنی	۱۵ عدد	۹۵۵۳ ـ کویت	۳۵ر۱۲ر۲۹
۱٤ـ رضا حجازی	لوازم اتومبیل	٤ قطعه	۷٤٦۹ ـکویت	۳۵ر۱۰ر۲۸
۱۵ـفاطمه نقیبی‌محمدپور	فرش	۱ قطعه	۸۳۲٤ـ کویت	۳۵ر۱۱ر۳۰
۱٦ـ غلامرضا منفرد	لوازم اتومبیل	۲ قطعه	۹۱۱۱ ـ کویت	۳۵ر۱۲ر۲۱
۱۷ـ مهندس صادق	لوازم شخصی	۱ چمدان	۳٦۳۰ـ کویت	۳٦ر۵ر۲

اداره گمرك آبادان

نیازمندیهای اطلاعات

تلفنهای: ۳۲۸۲۵۷-۳۲۸۴۱۴

فروش دست دوم

فروش فوق‌العاده
لباسهای مردانه وزنانه ـ وسائل‌خانگی‌و مبلمان‌امریکائی وسایروسائل‌روز های‌پنجشنبه وجمعه از ساعت ۹ صبح تا۵ بعد ازظهر به فروش میرسد. آدرس: زعفرانیه ـ قافلانکوه (پناهی) خیابان آبان(آخرین خیابان سمت راست) دومین خانه‌طرف چپ‌تلفن ۲۷۶۳۷۸

یخچال ۳ متری آمریکائی دست دوم بفروش می‌رسد ۳۵۸۹۹۶ و ۳۴۶۹۵۴

فروش وسایل منزل و عکاسی با امتیاز دانشجوئی تلفن۶۲۱۵۲۲

سه دست‌مبل استیل کار دست دانمارک کاملا نو و اشیاء تزئینی و آنتیک یکدستگاه ضبط صوت ب،اند، وشش هزار و تلویزیون گروندیک بعلت مسافرت‌بفروش میرسد تلفن ۲۶۵۵۷۳ و ۸۹۵۱۳۹ مراجعه فرمائید. آ‌ـ۱۶۰۳

لباسهای زمستانی خارجی‌نو و دست‌دوم تلفن های۷۵۸۰۶۸ و۶۵۱۰۸۷

اکازیون
لباس خارجی سایز ۱۰ و ۱۲ و سرویس اطاق خواب بچه فروشی تلفن ۶۸۷۳۳۴

کلیه اثاث منزل‌بامبلمان استیل عالی و مقداری پوشاك ارزان زمستانی بفروش میرسد۷۸۳۰۶۰

حراج اثاثیه آنتیك‌مبلمان و لوازم منزل
آدرس اللهیه خیابان فرشته پلاك ۲۳۷ر۱طبقه سوم سه‌شنبه ۲۴ آبان الی دوشنبه ۳۰ آبان

حراج فوق‌العاده لوازم منزل به علت مسافرت روز پنجشنبه ۲۶ آبان ماه از ساعت ۱۰ صبح تا ۵ بعدازظهر
یخچال ـ اجاق گاز ـ ماشین لباسشوئی ـ تلویزیون ـ دوچرخه ده سرعته ـ لباس ـ ولوازم خانگی
خیابان جردن به طرف شمیران ـ خیابان‌فرشته خیابان نامدار کوچه حسابی پلاك ۴۵ تلفن ۲۷۶۴۹۰

فروش دست اول

فرش رسول اسماعیلی
بورس فرشهای نجف آباد و اردکان و مشهد با نازلترین قیمت ۵۵۲۸۱۴
آ‌ـ۱۳۱۳ آ‌ـ۳‌ـ۱

ماشین تحریر برقی و فتوکپی (۱۲تا۲) ۸۲۰۸۴۳
آ‌ـ۱۶۹۴

لوازم منزل‌ـ خارجی ـ لوکس منحصر بفرد نمونه چوبی‌تمام استیل‌بوفه ویترین میوه‌خوری وغیره بفروش می‌رسد .تلفن ۲۴۱۹۱۰
آ‌ـ۱۹۱۵ آ‌ـ۳‌ـ۱

یکدست لباس عروس خارجی به فروش می رسد تلفن ۲۲۷۳۴۳

اثاثیه‌تقریبا نو منزل بعلت‌تجدید بنابفروش میرسد سریل‌تجریش ۲۷۰۹۹۳

یکدست مبل، بوفه ، و میز ناهارخوری ایتالیایی سفارشی خصوصی نو‌ـ پالتو پوست برهـ کت مینگ ایتالیائی به فروش میرسد تلفن۲۷۸۹۷۲

همه‌نوع پوشاک زنانه‌خارجی نو همچنین مانتو و دوپیس های‌جیرآخرین مد و پوشاک نوزاد و دخترانه دستکش و جوراب‌و رومیزی ساعت‌های کامپیوتری جواهرات بدلی و یک عدد پالتوی مینک قهوه‌ای تلفن ۸۹۱۳۷۰

کت و پالتوی پوست بوفالو زنانه نو سایز ۴۴ و ۴۶ و لباس نو ودست دوم زنانه‌و بچگانه بفروش میرسد۲۲۷۹۶۹

خریداثاثیه

گالری‌فرش
شایان ۶۶۱۰۶۹ و ۶۶۶۲۳۰ خریدار قالی‌و قالیچه‌کهنه ونوکاخ ۷۹

فرش ایران‌نوین
فرشهای‌به‌قیمت رسیده شما را برای صادرات گرانتر از همه می‌خرد ۶۵۳۱۹۵

فرش خواجه نصیر خریدار فرش کهنه و نو ۷۵۲۶۹۰

فرش سامان ۶۵۵۷۴۴ خریدار قالی کهنه و نو

مبل ودکوراسیون

مبلمان از دانمارک
وارد شد دفتر فروزان راد
خیابان روزولت نرسیده به ثریا
کوچه کیوان شماره ۱۳
تلفن: ۸۲۲۴۸۷

تعمیر مبل
تعمیر مبل
کلیه مبلمان کهنه شما بامبلمان نومعاوضه‌میشود کلیه‌تعمیرات مبل پذیرفته میشود ۹۳۷۲۲۰

مبل مظفر
تعویض رویه مبل و صندلی ۶۲۹۹۶۸

فروش اتومبیل

پیکان
پیکان صفر کیلو متر ۳۵۸۱۹۸

پیکان دولوکس صفر کیلو متر فروشی تلفن ۲۳۶۱۹۰
آ‌ـ۱۶۵۳

پیکان ۳۶ فروشی تلفن ۹۳۴۲۵۸

یکدستگاه پیکان‌دولوکس آخر ۵۱ قیمت بیست و هشت هزار تومان تلفن ۸۲۵۴۲۱

پیکان دولوکس آخر۵۴ بسیار تمیز لیموئی ۶۳۱۴۵۲

پیکان دولوکس ۵۱ تمیز تلفن ۸۳۵۶۶۰ از ۳تا ۷ بعد ازظهر
آ‌ـ۱۶۱۸

پیکان دولوکس بسیار تمیز مدل۵۲ قیمت مقطوع۳۱۰۰۰ تومان تلفن ۸۴۱۸۲۷ از ۸تا۱ بعد ازظهر
آ‌ـ۱۹۱۰

پیکان دولوکس ۵۱ دست‌اول تمیز رنگ قرمز رادیو پخش ۳۲۰۰۰ تومان فوری تلفن ۹۳۷۳۵۳
آ‌ـ۲۰۱۵

جوانان سفید مدل ۵۳ تمیز کارکرد ۴۳۰۰۰ کیلو متر با رادیو پخش استریو تلفن ۶۲۳۴۷۱
آ‌ـ۲۰۰۸

پیکان دولوکس ۳۶ فیروزه‌ای فروشی تلفن ۷۸۱۳۴۴
آ‌ـ۲۰۰۷

پیکان‌دولوکس ۵۳آجری سپرپهن از ۹ صبح تا ۶ عصر تلفن ۳۱۹۷۰۱

هیلمن
هیلمن مدل ۷۵ سپر پهن با رادیو پخش به فروش میرسد تلفن ۹۳۹۶۸۷
آ‌ـ۲۰۱۴

ژیان
ژیان ۵۵ تمیز رنگ سفید قیمت مقطوع ۲۲ هزار تومان ۷۸۰۰۴۳
آ‌ـ۱۹۱۱

ژیان ۵۴ نمره اهواز تمیز بیواسطه‌فروشی تلفن۹۶۴۸۸۰ از ساعت ۱تا۴
آ‌ـ۱۷۴۲

ژیان ۵۴ سواری قیمت مقطوع ۱۷ هزار تومان ۷تا۹ بعد از ظهر۷۵۷۹۱۸
آ‌ـ۱۳۱۰ آ‌ـ۲‌ـ۱

ژیان ۵۵ خیابان بهار شمالی کوچه‌بخت‌یار شماره ۳۲ و ۳۰
آ‌ـ۱۱۶۰۰

ژیان‌مدل آخر ۵۳ در وضعیت عالی رنگ نیلی با پخش‌استریو بیواسطه تلفن ۹۷۶۵۹۵
آ‌ـ۱۳۱۷

ژیان مدل ۵۴ خیلی تمیز سفید رنگ تلفن ۲۲۸۱۴۴
آ‌ـ۱۳۱۸

آریا
آریا مدل ۵۰ سالم بی واسطه فروشی قیمت ۳۶ هزار تومان تلفن ۸۳۵۸۸۳ از ساعت۴ببعد
آ‌ـ۱۹۰۸

یکدستگاه اتومبیل آریا مدل ۵۰باکولر شیشه رنگی‌تودوزی مخمل ورادیو پخش استریو به قیمت ۴۲ هزار تومان تلفن ۹۶۹۲۱۷
آ‌ـ۱۶۰۰

شورولت
بلیزر شایان مدل ۷۶ با دنده گیربکسی معاوضه یا نقد و اقساط فورابه فروش میرسد تلفن ۶۸۶۱۹۳ تجریشی

دو دستگاه شورولت بلیرز فول مدل۷۷شایان فروشی ۶۵۲۹۵۰ و ۶۵۳۷۴۲

شورولت نوا ایرانی سی‌ـ۳ با رادیو پخش کارکرد ۳هزار کیلو متر قیمت ۹۷ هزارتومان ۶۲۳۱۴۰
آ‌ـ۱۹۹۰

یکدستگاه‌شورولت‌کامارو مدل ۷۱ دنده‌ای ۶ سیلندر۸۴۰۶۷۱
آ‌ـ۱۹۰۳ آ‌ـ۲‌ـ۱

شورلت کروت مدل ۷۳ رنگ آجری گیربکس کولر دار هیدرولیک رادیو پژ ضبط پخش‌تلفن ۹۷۶۷۲۷ـ۶۵۳۳۷۰
آ‌ـ۱۹۰۷

شورلت رویال ۳۵ در وضعیت عالی تلفن ۲۳۲۷۱۱

بلیزر ۷۷ متالیک فول دنده گیربکس گمرک شده نمره نشده فروشی یا با بی‌ام‌و مدل بالا معاوضه‌میشود تلفن ۳۰۳۹۱۵ـ ۳۱۷۱۴۵

شورلت ۲۵۰۰ کارکرد ۷ هزار کیلو متر فوق‌العاده تلفن ۳۴۲۴۲۶
آ‌ـ۱۳۱۶

شورلت ایران مدل ۵۳ـ۲۵۰۰ رنگ طلائی‌بسیارتمیز بفروش می‌رسد ۷۳۰۹۸۹
آ‌ـ۱۶۱۹

شورلت‌ایمپالا مدل۷۷اتوماتیک ۷۸۱۱۱۶
آ‌ـ۱۹۱۲

شورولت بلیزر شایان دو دیفرنسیال فرمان هیدرولیک لاستیک پهن یونی رویال‌کولر رادیو باحق اسفالت نمره نشده ۱۷۰۰ کیلو متر بعد از تحویل مقطوع بیواسطه صد وسی هزار تومان ۲۲۸۲۰۷
آ‌ـ۲۰۱۶

ب.ام.و
بی‌ام‌و ۲۰۰۲ مدل ۷۱ آلبالوئی رنگ فروشی تلفن۲۲۶۸۴۰
آ‌ـ۱۶۲۲

ب‌ام‌و بسیار تمیز مدل ۷۳ رنگ نارنجی بارادیو پخش قیمت فیکس ۶۰ هزار تومان ساعت۳ ببعد ۳۴۶۱۰۰
آ‌ـ۱۳۱۹

بی‌ام‌و ۲۰۰۲ مدل ۷۲ بسیار تمیزفوری فروشی ۸۳۱۳۳۴ـ۸ داخلی ۳۷ از ۸ تا۴بعد ازظهر
آ‌ـ۱۸۵۶

ب‌ام‌و تمیز مدل ۷۳ به فروش میرسد تلفن ۲۶۲۳۹۱
آ‌ـ۱۶۵۵

ب‌ام‌و ۵۱۸ رنگ انگوری ۷۷ چهار پشت سره از ۹ صبح‌تا ۷بعد ازظهر تلفن ۳۱۷۵۱۵
آ‌ـ۱۹۰۵

بنز
بنز ۲۸۰ مدل ۱۹۷۱ با کولر فرمان هیدرولیک قیمت ۷۰ هزار تومان ۵۳۶۰۲۰
آ‌ـ۱۶۵۹

بنز ۲۸۰ اس ال سی کوپه فول اتوماتیك مدل ۷۵ فروشی تلفن ۶۸۵۶۹۹

برای فروش
۴ کامیون مرسدس‌بنز ۵ تن ۲ دیفرنسیال و یك دیفرنسیال گمرك پرداخت نشده .
آشپزخانه حمام‌وکارگاه متحرك ۲چرخ ۵مترطول جهت استفاده کمپ صحرائی موجود در خرمشهر تماس درتهران تلفن ۶۸۳۷۳۹ از شنبه الی چهارشنبه ۵ر۸ صبح الی ۲ بعدازظهر شرکت مشاورین ژتو

فولکس
فولکس‌های استیشن ـ لمپینگ وانت دو کابین و غیرو ۷۹۰۵۰۸

وانت مسقف فولکس دو دستگاه مدل ۷۵ و ۷۶ در وضعیت خوب بدون واسطه فروشی تلفن ۶ـ۶۶۴۰۰۵ از ساعت ۸ر۵ الی ۱۶ر۵
آ‌ـ۱۷۴۵

فولکس استیشن توریستی با پرده و بیمه بدنه و شخص ثالث‌مدل ۷۲ موتور ۷۷ با کار سرویس مدرسه فروشی تلفن ۸۴۳۳۵۳
آ‌ـ۱۳۰۲

پاسات
پاسات ۷۴ رنگ سبز متالیک سقف کشوئی تلفن ۶۸۶۰۷۶
آ‌ـ۱۲۱۵

آاودی
آاودی ۱۰۰ مدل ۷۷ فروشی تلفن ۶۸۳۱۸۷
آ‌ـ۱۹۸۰

آاودی بشمی متالیک ۷۸نمره ترانزیت خیلی ارزان۸۳۱۷۷۲
آ‌ـ۱۶۱۵ آ‌ـ۲‌ـ۱

آاودی ۱۰۰ ال انگوری متالیك صندلی چرمی نمره ترانزیت با رادیو پخش استریو ۶۴۷۲۴۳

آاودی جی ال نمره کامل با بیمه‌رنگ متالیک نقره‌ای سند ال فروشی صبح ها تلفن ۸۹۶۶۰۱ و عصرها ۳۱۲۰۶۰
آ‌ـ۱۹۰۲ آ‌ـ۳‌ـ۱

پژو
پژو جی‌ال ۷۳ دنده گیربکس شیشه گرمکن ضبط و رادیو داخلی ۲۸۱ تلفن ۸۹۹۱۰۹ ـ ۸۹۹۱۰۱
آ‌ـ۱۶۰۱

پژو ۵۰۴ ال مدل ۷۷ رنگ سفید ـ یخچالی نو نو با چهار هزارتومان‌و وسائل‌اضافی بدون واسطه ۷۹ هزار تومان آقای تابشیان ۲۴۱۱۹۷و ۹۳۶۹۲۳
آ‌ـ۸۰۰۸

پژو سفید ۷۷ جی ال تمیز فروشی ۳۶۲۰۵۰

پژو ۵۰۴ جی ال ۷۶ فیروزه‌ای مقطوع ۸۵۰۰۰ تومان۹۲۲۸۵۵
آ‌ـ۱۳۰۳

پژو ۵۰۴جی ال ۷۶فیروزه‌ای سفیدیخچالی نو با چهارهزار تومان وسایل اضافی ۷ هزار کیلومتر کارکرد بدون واسطه ۷۹ هزار تومان تابشیان ۲۴۱۱۹۷ـ ۹۳۶۹۲۳
آ‌ـ۱۳۱۹

پژو ۳۰۴ مدل ۷۳ فروشی ۹۸۰۴۰۳ ساعت ۲تا۵
آ‌ـ۱۶۲۰

پژو ۵۰۴ فاملی استیشن مدل ۷۶ تلفن ۲۹۶۶۸۶
آ‌ـ۱۶۱۶

پژو ۷۷بیمه کامل بدنه فروشی ۳۳۸۳۵۸
آ‌ـ۱۹۰۹

پژو ۴۰۴ مدل ۷۱ سفید رنگ باوسایل‌اضافی بقیمت مناسب بفروش میرسد ۶۳۳۲۵۹
آ‌ـ۲۰۰۶

پژو ۷۷آلبالوئی‌کارکرد ۱۳۵۰۰ بدون واسطه تلفن ۶۱۱۲۹۷۸ وقت اداری صبح ۸تا۲
آ‌ـ۲۰۰۵

فورد
اکازیون
فورد تانوس‌مدل۷۷زرد قناری با۴۰ هزار تومان وام بانکی ۷۵۰۸۱۶
آ‌ـ۱۹۲۵

مکوان فوق‌العاده تمیز مدل ۷۱ فروشی تلفن۷۹۵۹۴۷
آ‌ـ۱۳۰۰

فورد کاپری انگلیسی مدل ۷۳ چهار سیلندر ۱۶۰۰ فروشی تلفن ۹۷۰۰۴۷
آ‌ـ۱۹۰۶

فورد تانوس جی‌ال ۷۶ خیلی ارزان‌از۸ صبح تا۵ بعد ازظهر تلفن ۸۳۵۵۳۷ و ۸۲۸۰۷۵
آ‌ـ۱۳۱۱ آ‌ـ۲‌ـ۱

اکازیون
فورد تانوس مدل ۷۷ زرد قناری با ۴۰ هزار تومان وام بانکی ۷۵۰۸۱۶
آ‌ـ۱۶۱۷

فوردمستانگ ۷۱ دنده‌گیربکسی دارای‌کولر ، فرمان هیدرولیک رادیو پخش فوق‌العاده تمیز قیمت۴۵۰۰۰تومان‌بدون‌واسطه تلفن ۲۳۰۳۶۵
آ‌ـ۱۷۴۸

فیات
فیات ۱۲۸ اسپرت مدل ۷۵ سفارش آمریکا تلفن ۹۶۳۳۲۴
آ‌ـ۱۹۰۱

فیات ۱۲۴ اسپورت تمیز مدل ۷۴ رنگ فابریک رادیو پخش ۴۰هزار تومان تلفن ۲۲۵۱۷۳ از ۱۰ صبح الی ۷ بعدازظهر
آ‌ـ۱۹۱۳

یک دستگاه فیات ۱۲۸ اسپرت مدل ۷۳ قرمز به قیمت مناسب بفروش میرسدتلفن۸۲۴۵۳۷
آ‌ـ۱۹۲۴

فیات اسپرت ۱۲۸ ال مدل ۷۴ با رادیو پخش‌و لوازم اضافی ۴۰ هزار کیلومتر کارکرد قیمت ۳۵ هزار تومان ۵ الی ۷ تلفن ۹۵۱۷۶۵

فیات ۱۲۷ مدل ۷۴ بفروش‌می رسد تلفن عصرها ۳۳۵۹۳۶
آ‌ـ۱۷۸۲ آ‌ـ۳‌ـ۱

فیات ۱۲۴ اسپشل مدل ۷۳ با تجهیزات‌اضافی خیلی تمیز ۳۳ هزار تومان تلفن ۷۹۸۱۹۶
آ‌ـ۱۷۶۹

فیات ۱۲۴ مدل ۷۳ـ۱۸۰۰ با رادیو و پخش و بخاری‌بقیمت مناسب بفروش می رسد ۸۳۳۷۰۹
آ‌ـ۱۸۵۵ آ‌ـ۲‌ـ۱

تویوتا
کامیونت تویوتا دانیا۷۵ چهار سیلندر گازوئیلی همه‌روزه ۳ تا ۶ عصر ۶۶۲۴۳۱

بعلت مسافرت فروشی
۱ـ تویوتا سلیکا مدل ۷۵
۲ـ جاگوار استک ۷۴
۳ـ کاروان‌باکلیه وسایل‌داخلی
تلفن ۲۸۵۵۵۹
آ‌ـ۱۶۰۵ آ‌ـ۳‌ـ۱

تویوتای‌مدل۷۷ گمرک‌پرداخت شده نمره نشده بفروش می رسد عصرها تلفن۲۷۱۲۱۰
آ‌ـ۲۰۲۵

تویوتا کارینا ۷۸ تلفن ۲۳۲۷۱۱

بیوك
بیوک ۶۹ـ۴ درب کاملا تمیز بفروش میرسد تلفن ۸۲۵۷۴۸
آ‌ـ۱۸۵۴ آ‌ـ۲‌ـ۱

پونتیاك
پونتیاك گراندام ـ ۷۴ شرابی متالیك بسیار تمیز بفروش می‌رسد ۹۸۰۳۶۹

سوبارو
سوبارو استیشن مدل ۷۶کار کرد ۷ هزار کیلو متر تمام شیشه صندلی عقب ونودوزی رادیو پخش تلفن ۲۴۱۶۸۳
آ‌ـ۱۳۰۶

داتسون
داتسون آ‌ـ۱۲۰ مدل ۷۶تلفن ۹۸۰۴۰۳ از ساعت ۲تا۵
آ‌ـ۱۶۲۱

کادیلاك استثنائی مدل ۷۳ فریدود بورهام در وضعیت فوق‌العاده‌خوب به فروش میرسد تلفن از ساعت ۲ر۵ الی ۶ ۸۲۱۹۰۸

جاگوار
فروشنده جاگوار ۷۳ فول اتوماتیک رنگ طلائی فرمان هیدرولیک باکولر آنتن اتوماتیک و پخش تلفن ۳۱۷۶۶۷

ام جی بی
اکازیون
اتومبیل اسپرت‌ام‌جی‌بی جی تی ۷۴ نخودی تلفن صبح ۸۲۶۳۶۰بعدازظهر ۲۲۸۴۵۷ زمانی

اپل
اپل ۶۴ رکورد ۱۷۰۰ کوپه ۱۵۰۰۰۰ ریال تلفن ۵۴۵۳۴۵
آ‌ـ۱۹۴۰

اپل‌رکورد۶۳ تمیزنقد واقساط فروشی تلفن ۳۵۰۵۶۳
آ‌ـ۱۶۵۸

اکازیون جالب
یکدستگاه اپل رکورد ۱۷۰۰ چهار در مدل ۷۶ کاملا سالم و نو بقیمت مناسب فروشی ۷۸۱۸۱۷

مزدا
مزدا۹۲۹ مدل۷۷ رنگ نقره‌ای متالیک نقد واقساط فروشی ۶۴۸۸۳۹

لانچیا
لانچیاکوپه ۱۸۰۰ مدل ۱۹۷۵ بسیار تمیز به فروش می‌رسد تلفن ۲۲۸۵۷۹ صبحها
آ‌ـ۱۳۰۷

نیسان
نیسان‌دست دوم پلاك شخصی به فروش میرسد تلفن صبح ها ۹۲۱۶۳۶

یکدستگاه‌اتومبیل‌نیسان وانت مدل ۵۲ به‌فروش میرسد طالبین ازساعت ۸ صبح تا ۴ بعدازظهربا تلفن ۹۵۰۹۸۲ انبار شرکت مهرام آقای مهیاری تماس بگیرند

ماك
ماک مونتاژ خارج مدل ۷۰ با تریلی‌با۱۰۰ هزار تومان‌بدهی ماهی ۶ هزار تومان تلفن ۲۴۶۵۱۳
آ‌ـ۱۶۸۲

ماک مونتاژ خارج مدل ۷۰ باتریلی با ۱۰۰ هزار تومان بدهی ماهی ۶ هزار تومان‌تلفن ۲۴۶۵۱۳
آ‌ـ۱۳۲۰

رنو
رنو۵ مغز پسته‌ای کارکرد۱۱ هزار کیلو متر ۸۳۷۳۵۲
آ‌ـ۲۰۱۰

رنو ۵۵ رنگ بژ کم کارکرده به‌فروش میرسد تلفن۶۴۲۸۲۷
آ‌ـ۲۰۰۴

امتیاز دانشجویی بفروش‌می رسدصبحها ۶۸۷۲۷۰ عصرها باتلفن ۷۳۵۵۸۶
آ‌ـ۱۸۵۱

امتیاز دانشجوئی به فروش می‌رسد تلفن از ۵ ببعد ۶۶۶۵۵۱

ریوا انگلیسی با موتور و گریبکس‌پیکان یخ شکن ۱۲هزار تومان‌بابائیان ـ خوش‌ـقصابی عدالت.
آ‌ـ۱۱۶۰۵ آ‌ـ۲‌ـ۱

جیپ
رنجرور مدل ۷۵ رنگ قرمز نقدا فروشی بعد از ظهر ها ۶۵۹۰۰۷
آ‌ـ۲۰۳۶

رنجرور مدل ۷۵ رنگ سفید مجهز به کولر ، شیشه رنگی، گرمکن. شیشه عقب رادیو پخش‌فیلیپس ، کارکرد ۳۶۰۰۰ کیلو متر نقدا بفروش میرسد. تلفن ۶۴۰۵۳۶و ۶۶۱۳۹۵
آ‌ـ۱۹۲۳ آ‌ـ۲‌ـ۱

جیپ‌استیشن‌آهورنك‌آبی ساخت ایران مدل ۱۳۵۵ مرتب بمبلغ ۵۵ هزار تومان بفروش می رسد تلفن ۸۹۴۸۸۴ و ۸۹۴۹۱۳ آقای قاسمی

فروشگاههای اتومبیل

پیکان نقد و اقساط‌باوام بانکی تلفن ۹۳۵۰۵۶

نمایندگی فروش
فولکس واگن و اودی
نقد و اقساط ۹۳۷۱۴۸

مینی‌بوس نقد و اقساط
تحویل فوری ۹۳۵۰۵۷

فروش کامیون و کمپرس نقدواقساط‌شیروخورشید نمایشگاه مهتاب‌ـصادقی ۵۴۶۵۹۰ ـ ۵۴۶۲۴۱

انواع پیکان ۳۶ با وام بانکی ویااقساط شرکت گزینش ۹۲۷۴۸۴ـ۹۶۰۱۰۲
آ‌ـ۲۰۲۱

انواع لندرور دست دوم نقد واقساط ۷۹۲۷۲۹

نمایشگاه صبا(کاظمی)
نماینده‌انحصاری
فولکس پاسات ،آاودی، گلف وانواع‌وانت نقد و اقساط با وام بانکی ۷۵۱۰۲۹ ـ۷۵۳۷۷۴

ژیان و مینی بوس با اقساط وام بانکی‌ـ رنو چهار درب تلفن ۷۵۰۴۵۱ و ۷۵۱۸۳۰
آ‌ـ۱۹۴۱

دولوکس جوانان‌کار استیشن باوام‌بانکی ۳۰ ماهه ۷۵۰۴۵۱ و ۷۵۱۸۳۰

نیسان

وانت‌نیسان ۲۰۰۰ خارجی با قیمت استثنائی نقد و اقساط آماده ۷۳۸۰۷۸

بنز کمپرسی

ویک دستگاه لودربا قیمت مناسب نقد و اقساط ۷۳۸۰۷۸

خرید و فروش پیکان
حاج‌مظفرهاتفی۵۲۴۰۷۸

انواع پیکان ۳۶ با وام بانکی و یا اقساط شرکت گزینش ۹۲۷۴۸۴ـ۹۶۰۱۰۲

فیات ۱۳۱ و ۱۳۲ پیش‌قسط ۱۵۴۰۰ تومان تلفن۸۵۴۱۷۸

فیات ۱۳۱ و ۱۳۲شرایط سهل با گارانتی لوازم یدکی تلفن ۸۴۴۹۴۴

نمایندگی شماره۲
تویوتا
سواری‌وانت‌آماده‌تحویل با بهره بانکی ۷۵۹۴۷۰

تویوتاکرونا
۷۸ نماینده‌فروش احتشامی تلفن۷۶۳۴۳۹

تویوتا ۷۸
کارینا و کرونا نقد و اقساط با وام بانکی ۶۶۵۷۵۶

گالانت
نقدو اقساطموجود است ۳۱۲۳۱۵ و ۳۱۱۰۶۸

دوج گالانت
دوج‌لانسر
نقد واقساط بابهره بانکی
نمایشگاه اتومبیل پرویز
کورش کبیرنیش شهنازه
۷۵۳۹۵۸ و ۷۵۵۰۸۴

دوج گالانت
بقیمت کمپانی با وام بانکی ۳۰ ماهه تلفن ۶۶۵۷۵۶

گلپایگانی
مرکز خرید و فروش اتوبوس و مینی بوس
سیمتری سه‌راه‌مختاری
۵۲۷۹۰۰
۵۳۶۳۰۱
۵۲۳۱۲۵
۵۳۹۳۲۰

انواع داتسون
نقدو اقساط
خیابان جیحون تلفن ۹۵۰۸۷۹

سواری داتسون
مشمول تخفیف در ۴ مدل سه راه تهران ویلا تلفن۹۷۴۴۵۳

انواع داتسون
نو ودست دوم
در۷مدل نقد و اقساط نیروی هوائی تلفن ۷۹۴۴۲۸ و ۷۹۲۸۴۲

انواع داتسون
نقد و اقساط
خیابان‌پهلوی‌ایستگاه محمودیه پاکبیکر تلفن۹ـ۲۹۱۹۰۸

خریداتومبیل

نمایشگاه اتومبیل بیرجندی داتسون‌دست دوم راخریداریم تلفن ۹۵۰۸۷۵ و ۹۵۰۸۷۹

برای اتومبیل شما

خیمه ساحل
سازنده‌انواع چادر خارجی و ایرانی سپه نرسیده به میدان باغشاه فروشگاه خیمه ساحل ۶۶۴۳۴۳

تعمیرگاه مجهز مرسدس‌بنز مهرسا به مدیریت :کاظم‌سازش و داود صدیقی
آمادگی‌خودرا جهت هر نوع تعمیرات باطلاع دارندگان مرسدس بنزمی رساند . میدان دوم آریا شهر جاده باغ‌فیض مقابل آریا شهر شمالی تلفن ۹۴۱۹۱۸
آ‌ـ۱۶۳۲

کرایه‌اتومبیل

تکنو ترافیك تاکسی
سرویس شبانه‌روزی
۲۳۲۰۴۷ ـ ۲۳۵۷۸۰

اتوتهران اتوبوس مینی‌بوس جهت سرویس کارخانجات و غیره تلفن ۵۱ـ۳۵۹۴۵۰

اتومبیل کرایه پیمان لوکس ۲۴ ساعته در اختیارشماست۳۴۰۱۱۱

سوپر تاکسی‌سرویس سواری ومینی‌بوس کرایه تلفن ۲۶۷۲۷۴

خاور تاکسی تخت طاووس ۲۴ ساعته ۸۴۹۳۲۵

جیپ و لندرور تلفن۵۳۹۸۲۹

پیکان‌کرایه‌بدون راننده‌موجود است تلفن ۵۴۱۴۲۵

قابل توجه شرکت‌های ایرانی و خارجی بلیزر شایان مدل ۷۷ با راننده تمام‌وقت اجاره داده می شود تلفن ۶۳۵۲۷۴

موردنیاز کرایه

به تعدادی اتومبیل پیکان با راننده‌جهت کار در آژانس‌تمام وقت نیازمندیم ۳۴۰۱۱۱

بارکش شهری

توکل بار
بارکش‌شهروحومه
۵۲۲۲۲۲
۵۲۲۲۲۳

شوش بار
مؤسسه‌حمل ونقل شهروشهرستان
۳۶۱۱۱۱
۳۶۱۱۱۲
۳۶۱۱۱۳
۳۶۱۱۱۴

جرثقیل کرایه

جرثقیل جاسب
۵۲۵۷۶۳ـ۵۲۷۸۱۸

جرثقیل بلوار
۳۴۶۱۱۱-۳۴۲۵۶۳

جرثقیل وتریلی شبانه‌روزی ناصر
از ۳ تن تا ۳۵ تن تمام شبانه‌روز آماده بکار میباشد
۹۱۰۱۳۴۹-۹۷۹۴۰۲

آنتن تلویزیون

نصب آنتن رنگی زی زی فوری تلفن ۵۳۰۴۱۸

تعمیر تلویزیون

تعمیرگاه مجاز تلویزیون
شاوب‌لورنس، بلر، آر.تی.ای
نصب انواع آنتن
۳۳۸۱۱۳

شرکت
تلساند الکتریك
نصب سکام وتعمیرتلویزیونهای
نصب **رنگی آنتن**
گروندیك
فیلیپس شاوب‌لورنس
تلفن: ۸۲۲۸۷۹

مرکز تعمیرات
در منازل نصب آنتن رنگی فوری
گروندیك رنگی
شاوب‌لورنس‌بلر
فیلیپس
آر . تی.آی
وغیره
۳۴۸۴۲۹
آ‌ـ۲۰۳۶

سرویس تعمیرات تلویزیونهای وستینگهاوس جنرال الکتریك
۹۵۷۲۰۵

تعمیر تلویزیون
شاوب‌لورنس
آر.تی.آی
گروندویك
۸۲۷۴۷۰

سرویس مجاز
تلفنکن
فیلیپس
گروندیك
تلویزیون رنگی تلفن ۲۷۶۱۰۶

تزئینات ودکوراسیون

دکوراما
موکت ، کاغذ دیواری ،پرده کرکره،کفپوش تلفن۷۵۴۱۳۱

کاغذ دیواری کفپوش موکت دیوار پوش نقدو اقساط ۵۲۶۸۶۱

R.U. ENGLISH SERVICE
آر.یو
انگلیش سرویس

موکت نمدی با نصب متری ۲۲تومان .
موکت کبریتی فودار با نصب متری ۴۵ تومان
نصب کاغذ دیواری
شرکت آریو انگلیش سرویس ۸۵۵۳۴۰ـ۸۴۳۸۴۵

فقط‌یك تلفن کافیست‌که موکت‌ـ کاغذ دیواری ـ کف پوش‌پرده افقی‌ـ عمودی ـ پرسیانا‌ـ اگوستیک کف پوش رادر اسرع وقت انجام دهیم
۸۴۶۱۱۳

پرده کرکره
امروز
سفارش دهید ۴۸ساعت بعد تحویل بگیرید از شهرستان ها نماینده فعال میپذیریم .
۸۴۶۱۱۳

گروه فنی نوظهور
نقاشی و تزئینات
ساختمان ۷۵۴۳۰۳

تعمیر کرکره فوری
۷۳۸۲۲۲

کاغذ دیواری
متری ۴۰ ریال
۶۳۶۰۵۳

پیتال پارکت
باتجربه ترین مرکز تهیه‌و نصب پارکت۷۹۲۰۷۹

نظافت!
گراندگارد
برای دفترکارشما
برای آپارتمان مسکونی شما
برای خانه وویلای شما
تلفن: ۲۳۱۴۱۱

همه‌رقم پارکت ایرانی ، خارجی نصب و تعمیر تلفن ۷۶۴۹۶۹
آ‌ـ۱۶۰۸ آ‌ـ۷‌ـ۱

نقاشی ساختمان
در هر نقطه کشور ـ انواع پولیسترلاك‌الکل و رنك فوری ۷۶۴۵۳۷

پشت بام ها
اسفالت موزائیک ، شیروانی ایرانیت شما را در مقابل باران‌ـ چکه بیمه مینمائیم ایزوبام تکس باتضمین
تلفن ۸۵۴۸۲۵
آ‌ـ۱۶۱۸

نقاشی ساختمان فوری تلفن ۵۶۴۰۶۶ علی اصغرقاسمی

فروش و نصب داربست ۸۵۶۲۵۴

داربست پلیت
نصب فوری داربست فلزی‌تلفن ۷۳۶۰۱۹

رول‌پلاك‌نصب برای‌سنك ۹۵۵۶۲۳

نقاشی مدرن ساختمان ۸۴۸۰۹۹

پیمانکاری برادران تیموری
مجهز به انواع غلطک ولوهر و گریدر وویبره و غیره برای خاک برداری وراهسازی با نازلترین قیمت آماده میباشد تا در اسرع وقت کلیه امور راه سازی و خاکبرداری را انجام دهد تلفن ۹۶۱۸۶۹

داربست فلزی
ایرانشهر
تلفن ۸۲۶۳۴۸

نقاشی ساختمان‌همه‌رقم فوری تلفن ۷۳۲۱۵۹

نقاشی‌ساختمان۹۵۵۶۲۳

تعمیرات ساختمان ۹۵۵۶۲۳

رابیتز
فروش‌ونصب‌سقفهای‌کاذب
۷۶۱۲۸۰
۷۶۱۲۸۱

آسفالت کاری
۷۶۹۵۲۶

پیچ‌ورولپلاك سنك ۲۷۶۸۶۱

اسفالت‌کاری تلفن ۸۵۳۳۶۵

آسفالت
قیرگونی‌ومحوطه
۷۹۳۴۵۶

آسفالت‌کاری کلی یا جزئی ۹۵۵۶۲۳

گروه
فنی نوظهور
جلوگیری چکه سقف با پشم و شیشه
۷۵۴۳۰۳ و۸۴۸۹۷۹

شستشوی مبل وفرش

کلین سرویس
ایران‌نایس
خشکشوئی موکت،فرش پرده ، مبلمان ، تشك اتومبیل پارکت در محل
۲۲۷۲۸۵

کلین سرویس پاکزا
خشکشوئی فرش مبل . موکت وکلیه کفپوش ها با اخرین تکنیک تمیز تر و ارزانتر تلف

نیازمندیهای اطلاعات

تلفنهای: ۳۱۲۴۱۳-۳۱۱۲۲۷

نیازمندیهای اطلاعات تلفنی آنهم میپذیرد

توجه ـ توجه

کاشی ساده ۱۵×۱۵ و گلدار ـ سرامیك و سرویس بهداشتی در انواع طرحها و نقش های زیبا و رویائی

از ایتالیا و انگلستان

وارد شد: کاشی ساده از متری

۵۷۰ ریال ببالا

کلی و جزئی تلفن ۶۵۵۳۹۰

قابل توجه علاقمندان بسرمایه‌گذاری در صنعت، شهرسازی وصنایع غذائی

ما با همکاری بیش‌از ۵۰۰ متخصص اروپائی شما را در ایجاد واحد های فوق یاری میدهیم. خدمات ما شامل بررسی های اقتصادی ومالی، طراحی و تاسیس، نظارت برتولید و فروش و بالاخره آموزش پرسنل فنی میباشد. ضمنا شما میتوانید تا ۷۵٪ کل سرمایه‌گذاری را از وام با بهره مناسب استفاده نمائید تلفن ۶۸۴۹۵۶

تی دم هوم سرویس

شستشو ـ موکت ـ مبلمان ـ پرده ـ فرش

نظافت ساختمان ۸۴۸۵۵۳

قالیشوئی شربت اوغلی شستشو با اصول مذهبی ۹۲۶۱۸۹

شرکت فورهاش

نظافت کلی ساختمان و خشکشوئی مبل موکت فرش و پرده ۷۵۶۵۵۸

CERTIFIED HOME SERVICE CLEANING CO TEL 754812 754806

بعمل کار برآید به سخن دانی نیست آمریکن سرتیفاید هوم سرویس کلینینگ مجهز ترین سازمان خشکشوئی مبلمان فرش، موکت، پرده ونظافت منزل ومحل کار با برخورداری از نیم قرن تجربه وتکنیك پرتر امریکائی تلفنهای رزرو ۷۵۸۴۹۶ ـ ۷۵۴۸۱۲

قالیشوئی وطن

با ۲۰ سال سابقه درخشان آماده شستن فرش بادستگاه های اتوماتیک تلفن:

۵۵۱۶۷۰

دوراکلین

سرویس آمریکا

تلفن های رزرو وقت ۸۴۸۳۹۵ و ۸۴۸۳۹۶ و ۸۴۵۶۸۳

لیدرهوم آمریکا

خشکشوئی مبلمان فرش پارکت موکت نظافت کلی ساختمان مطمئن‌تر وارزانتر ۸۵۶۵۳۰ـ۸۵۳۷۸۰

بدون ادعا

ناتالی اکسپرس خشکشوئی موکت مبل فرش پرده‌و نظافت کلی ساختمان ۸۳۳۲۳۲ و ۸۳۷۹۰۳

قالیشوئی رفوگری شمسائی ۳۹۳۴۶۴

قالیشوئی بیوك

بسرپرستی داریوش

رفوگری‌و رنگ برداری‌پذیرفته می شود تلفن ۵۵۱۳۶۰ و ۹۷۷۱۱۸

آمریکن کلینرهوم سرویس

خشکشوئی مبل، فرش، موکت، پرده داخل اتومبیل در محل. واکس پارکت. موزائیکو مکالئوم ۷۶۹۹۰۳ و ۷۵۳۸۷۳و ۷۵۳۸۸۵

قالیشوئی طهران روحانی

با ۲۰ سال سابقه درخشان ۵۳۴۰۷۷

R.U. English service

آر. یو انگلیش سرویس

خشکشوئی موکت ـ فرش مبل ـ پرده ـ شستشو ـ اطلاعات فرش ساختمان ۸۵۵۲۴۰ـ۸۲۳۸۴۵

تعمیر و راه اندازی و نگهداری شبانه روزی شوفاژ

تلفن ۶۸۵۹۹۲

نصب، سرویس و نگهداری فوری ـ شوفاژ ـ دینوژ ۶۲۵۰۶۸

شوفاژ شبانه روزی ۶۴۲۰۵۲

نصب شوفاژ

۳۱۷۶۰۴ و ۷۹۹۸۱۳

مهندسی تکنودما

شوفاژ ـ تهویه ـ برق ـ تلفن ۸۳۵۵۶۵

سرویس و تعمیرشوفاژ

۹۳۵۰۵۷

نصب سرویس و نگهداری

شوفاژشمیرانات

۲۶۲۶۹۸

نصب وسرویس‌شوفاژ

۹۲۱۱۰۸

شرکت کولدواتر

نصب سرویس و نگهداری شوفاژ ۳۰۵۴۱۶

سرویس‌شوفاژونگهداری ۷۵۵۶۱۴

نصب شوفاژوتهویه مطبوع وآبرسانی شرکت مکرول ۸۲۲۷۸۸

سرویس و نگهداری شوفاژ ۶۵۹۱۴۹

سرویس و نگهداری شوفاژ ۷۶۵۶۸۸

تعمیروسرویس یخچال

تعمیرگاه یخچال‌فریجیدر اثاث یدکی موجود ۸۴۸۷۵۶

تعمیریخچال‌فریزر

سیدحسین ۲۴۲۴۳۸

تعمیرسرویس لوازم‌منزل

نصب لباسشوئی وظرف شوئی ۵۳۱۹۶۲

تعمیر لباسشوئی ۷۶۴۰۳۰

تعمیر مجاز لباسشوئی ۲۷۶۸۶۱

تعمیر آبگرمکن و بخاری‌فوری تلفن ۷۶۴۰۳۰ ۱ـ۱۰ آ ـ۱۱۰۳

موسسه فنی ۱۱۲ سرویس فوری بخاری‌و آبگرمکن نفتی و گازی ۹۶۴۱۹۱

خدمات شهری پارس برق تاسیسات تعمیرات‌بخاری آبگرمکن وسایر لوازم منزل

تلفن ۸۵۱۶۲۹

روکش کولر

کارچر

آماده تحویل فوری در محل ایرانشهر جنوبی ۸۲۰۳۵۲ آ ـ۱۶۰۹

کانال‌کشی کولرسرویس آبگرمکن و بخاری فوری ۷۵۲۸۸۱

سرویس بخاری‌آبگرمکن ۷۶۵۲۴۴

لوله کشی گاز

تعمیروسرویس شوفاژ

شوفاژآلمان

سرویس و نگهداری ۹۳۲۹۰۱

سرویس و نگهداری شوفاژ ۵۳۱۹۶۲

سرویس و تعمیر شوفاژ ۶۸۲۷۱۹ آ ـ۱۹۰۷

شرکت فن‌ترم

نصب و سرویس نگهداری شوفاژو تهویه فوری

تلفن ۸۳۸۰۰۸

سرویس‌ونگهداری‌شوفاژ تلفن ۸۴۴۶۰۸ ۱ـ۲۰ آ ـ۱۶۱۰

غرب تهران

تاسیساتی‌اعتماد، شوفاژ نگهداری و سرویس ۹۴۳۱۹۸

سرویس و نگهداری شوفاژ ۲۷۶۸۶۱

آتی‌پی

طرح و اجراء فوری برق ـ شوفاژ

۸۹۴۱۵۱

شرکت تاسیساتی

ایران دارسل

نصب و سرویس و نگهداری شوفاژ وتهویه مطبوع‌را بعلت استقبال مشتریان عزیز بطور شبانه روزی انجام می دهد ۸۳۸۹۶۸

شمیران‌شوفاژ ۲۶۵۳۹۹ نصب سرویس نگهداری

سرویس ونگهداری شوفاژ

۸۵۳۷۳۱

شوفاژ تهویه

سرویس، تعمیر، گارانتی

۳۰۰ تومان

۶۲۷۷۸۱

تعمیر سرویس نگهداری تاسیسات شوفاژ تهویه ادارات بیمارستان منازل

۶۶۲۹۶۱

شوفاژ

نصب تعمیر نگهداری ۹۷۰۳۰۳

سرویس نگهداری و تعمیر شوفاژ تلفن ۶۴۷۹۱۰ و ۶۶۳۸۷۳

لوله کشی گاز

باتائید شرکت ملی گاز میهن‌گاز ۵۵۴۵۰۱

لوله کشی گاز

باتائید شرکت ملی گاز ایران تحت نظر متخصصین دفتر فنی پدرام

تلفن ۸۳۵۸۵۶

لوله کشی گاز

با تائید شرکت ملی‌گاز تلفن ۸۳۵۵۶۵

لوله کشی گاز منازل

باتایید شرکت ملی گاز تلفن ۸۹۵۵۰۹

لوله بازکنی

لوله‌بازکنی فوری سعدی ۳۵۵۴۷۳

لوله بازکنی وتشخیص ۳۴۱۶۳۸

لوله بازکنی و تخلیه چاه

تلفن ۳۶۰۶۹۶

تشخیص ترکیدگی

لوله با دستگاه الکترونیکی و لوله بازکنی و لوله‌کشی تلفن ۶۵۹۰۴۷ و ۹۲۰۱۷۵

لوله بازکنی فقط ارزان فوری بیساعته ۷۶۵۲۴۴

لوله‌بازکنی فوری

۲۲۷۱۴۴

ترکیدگی و لوله‌بازکنی

داریوش

۶۴۷۵۳۰

لوله‌بازکنی و ترکیدگی لوله

شمیرانات

۲۶۲۶۹۸

لوله‌بازکنی

تلفن ۷۹۱۵۸۰

تشخیص ترکیدی لوله ۳۰۵۴۱۶

تشخیص ترکیدگی لوله بادستگاه الکترونیکی

۲۲۷۱۴۴

تشخیص ترکیدگی لوله

بادستگاه‌مجهز آمریکائی و ترمیم بلافاصله ۹۳۹۴۲۹

لوله بازکنی فوری ۵۳۱۹۶۲

لوله‌بازکنی شبانه روزی‌فوری ۶۳۶۳۷۹

خدمات شهری پارس تشخیص‌ترکیدگی لوله‌بادستگاه الکترونیکی، لوله‌بازکنی فوری

۸۵۱۶۲۹

تخلیه‌چاه

تخلیه چاه و لوله‌بازکنی ۵۳۴۴۲۲ـ۵۶۲۹۰۴ و ۵۳۸۳۲۷ـ۵۳۷۸۱۷

۵۰ تومان

تخلیه‌چاه

۹۲۰۱۷۵ و ۶۵۹۰۴۷

تخلیه چاه کاوه لوله‌بازکنی بابمپهای مخصوص لجن کشی در تهران و شهرستانها ۹۶۲۲۵۳

تخلیه هرگونه چاه ولوله بازکنی تعمیروحفرچاه ۲۰٪ تخفیف ازکلیه شرکتها ایران تخلیه ۹۳۵۲۸۶

لوله کشی گاز

شرکت ایران‌ماتوهیت لوله‌کشی گاز باتائید شرکت ملی گاز شوفاژ، تهویه، سریع ارزان ۸۹۰۱۵۸ ۸۹۷۱۹۵

تکنوتبدیلیران

بامسئولیت محدود، لوله‌کشی گاز، شوفاژو سرویس سالیانه

تلفن ۸۹۷۳۹۳

گاز، شوفاژ

بدون کنده کاری منازل قدیمی‌ونوساز

۶۶۲۹۶۱

تخلیه چاه با قیمت مناسب

۵۳۷۸۸۵

تخلیه‌چاه

با پمپ های مخصوص لجن کش تلفن:

۵۴۹۶۸۳

تخلیه‌هرنوع چاه ولوله بازکنی جهت تهران وشهرستانها شرکت ویجان ۹۷۵۷۴۲

تخلیه چاه متری ۱۵۰ ریال تلفن ۵۲۱۶۷۶ ـ ۶۴۳۰۲۷ مهتاب

تخلیه‌چاه

فوری ۸ تومان ۳۴۴۶۲۷

تخلیه چاه فوری

۳۵۴۵۴۴

تخلیه چاه کامل منازل ۴۰۰ تومان ۳۴۱۶۳۸

آگهیهای متفرقه

دفترخوانندگان ۶۵۱۹۲۰

ترجمه رسمی و عادی روزولت مقابل سینما دیاموند دارالترجمه پروند ۸۳۳۳۱۹

سالن پذیرائی قزل آلا دلبوار ایزدیت برای شبهای عروسیها تلفن: ۸۹۰۶۷۵

تهران پارتی

هر نوع‌غذا برای‌هرگونه مجالس و موسسه‌تلفن ۳۶۶۵۴۸ـ۹

دارالترجمه حسن‌پور کلیه امور ترجمه و اوراق رسمی و غیر رسمی شما را دراسرع وقت انجام میدهدشاه چهارراه امیراکرم تلفن ۶۶۶۱۹۳

سیمان تیپ ۵

فوری خریداریم

۹۵۷۱۰۹

گمشده

توجه پاسپورت سریلانکا شماره‌اری‌او ۵۷۷۲۵ و تراول چک بمبلغ ۹۰۰ دلار مفقود شده‌از یابنده خواهشمند است باشماره تلفن ۶۸۴۳۷۱ آقای راسل تماس حاصل فرمائید. آ ـ۱۶۰۶

سگی سفید رنگ روز پنجشنبه حدود ساعت ۲٫۵ در خیابان نادرشاه خیابان لارستان گم شده است خواهشمند است‌از کسانیکه از وی اطلاع دارند بشماره تلفن ۸۹۵۵۸۹ تماس حاصل فرمائید و یک خانواده را از نگرانی و عذاب وجدان راحت‌نمایند و مژدگانی‌دریافت دارند.

آپارتمان‌فروشی

آپارتمان فروشی در شمال شهر ۸۳۵۲۲۲ـ ۸۳۲۴۴۰

حسینیه ارشاد خیابان زمرد

آپارتمان چهار اطاق خوابه ۳۰۰ متر بنای مفید با دو سرویس مجزا لوکس باضافه پارکینگ و شوفاژ کولر و فیش تلفن بقیمت یک میلیون‌و ۶۵۰ هزار تومان بفروش می رسد تلفن ۸۴۰۹۴۲ ۱ـ۳ آ ـ۱۹۱۴

۴دستگاه‌آپارتمان۳اتاق‌خوابه‌در ظفرمهندسی‌ساز با تمام‌تجهیزات بفروش میرسدتلفن ۲۹۲۴۱۸ـ ۲۹۲۴۱۵

آپارتمان فروشی محل کار ۹۳۳۹۷۶

شهرك غرب

طبقه‌دومیک ساختمان بمساحت تقریبی ۲۷۰ متر بدون واسطه به فروش میرسد طالبین از ساعت ۶ بعد ازظهر ببعد با تلفن ۸۹۹۵۱۵ تماس حاصل فرمایند. آ ـ۲۰۲۰

اکازیون

آپارتمان ـ سوسن آب ۲۹۵ هزار تومان تلفن ۸۴۷۶۱۲

آپارتمان فروشی شمال شهر ۹۲۸۰۸۲

آپارتمان فروشی

در داودیه نفت ـ ۲اطاق خوابه‌کف‌موکت ـ شوفاژ وپارکینك بقیمت ۷۵۰ هزار تومان و ۲۷۵ هزار تومان بدهی به بانك بفروش میرسد تلفن ۸۲۴۱۰۵

آپارتمان مهندسی‌ساز

درجردن بادید عالی بافن‌کوئل ۲ و ۳ اطاق خوابه ۱۲۵ و ۲۰۰ متر زیر بنای مفیدتفکیکی گرفته آماده تحویل ۲۲۲۴۷۹ و ۲۲۲۴۸۰ ۱ـ۱۵ آ ـ۱۹۳۳

انتهای فرح شمالی خیابان‌جلفا آپارتمان۲ اطاق خوابه نوساز مساحت ۱۱۵ متر به اضافه پارکینگو مشاعات قیمت ۵۵۰ هزار تومان ۸۴۵۵۴۴

آپارتمان فروشی

درنارمك۱ و ۲ و۳ و۴اطاق خوابه باسرویس کامل ۷۹۶۰۲۸

۳ دستگاه آپارتمان ۴ اتاق خوابه نوساز واقع در خیابان پهلوی بالاتر از پارك ساعی‌هر یك به مساحت ۳۰۰متر مربع مجهز به تمام وسائل یکجا و جداگانه جهت محل کار وسکونت اجاره داده میشودطالبین از ساعت ۲ الی ۵ بعداز ظهر با تلفنهای۶۸۳۵۳۲ و۶۸۳۵۳۳ تماس‌بگیرند.

۶ دستگاه آپارتمان نقدو اقساط فروشی ۵۶۳۹۶۷

اکازیون

۲٫۵ طبقه ۲۵ شهریور روزولت با هر بودجه‌که دارید بما تلفن کنیدبنفع شماست ۸۳۴۷۲۲

یك دستگاه آپارتمان ۲ اطاق خوابه با سالن پذیرائی و هال سرویس کامل دکوراسیون بازیر زمین و حیاط‌اختصاصی ۱۵۰ متر کندی ـ پرچم تلفن ۵۴۴۹۷۳ و ۵۴۱۷۳۰

اکازیون

اکازیون واقعی ـ یکدستگاه آپارتمان ۴۰ متری همکف با انبار خصوصی سرویس کامل شوفاژ گاجره روبروی هتل جلب سیاحان تلفن ۲۷۱۵۸۷ آ ـ۱۷۸۰۰

آپارتمان در گاندی

آپارتمان ۲ اطاق خوابه با سرویس کامل فن‌کوئل برای فروش‌آماده تحویل ۲۲۲۴۷۹ و ۲۲۲۴۸۰ آ ـ۱۸۱۴

آپارتمان‌فروشی شرق شمیران ۲۸۴۳۸۰

فروش آپارتمان در شمال‌شهر از ۴۵۰ هزار تومان ببالا ۸۵۶۷۸۷

آپارتمان فروشی

۳و ۴ اطاقه نقد و اقساط با بهره بانکی تلفن ۷۹۰۳۵۳ ۱ـ۱۰ آ ـ۱۴۰۷

آپارتمان

۳و ۴ و ۵ اطاقه باقیمت مناسب نقد و اقساط تلفن ۷۹۴۶۵۴

آپارتمان‌از ۳۰۰ هزار تومان ببالا از چهار راه قصر تا شمیرانات تلفن ۲۲۸۹۷۱تفکری

آپاتمان تهران‌پارس نقد و اقساط ۷۸۱۹۱۸

آپارتمان فروشی‌تهران‌ـ پارس با وام بانکی۲۵۰ هزار تومان پیش قسط به اقساط ۱۵ ساله از یك الی ۵ اطاق تلفن ۷۸۲۰۳۰ و۷۸۰۰۶۱

جردن، گاندی، وزرا آپارتمان ۲ و ۳ و ۴ اطاق خوابه از ۶۰۰ هزار تومان ببالابفروش میرسد ۲۲۲۴۸۰ و ۲۲۲۴۷۹ ۱ـ۱۰ آ ـ۱۹۳۱

آپارتمان دو اطاق خوابه در زیباترین‌نقطه نیاوران۹۲۷۹۰۲ ۱ـ۳ آ ـ۱۸۳۷

آپارتمان با سرویس کامل ۳۴۷۵۷۵

خانه‌فروشی

فرح جنوبی‌اندیشه ۲ بمساحت ۱۰۳متر و۱۷۵ متر ساختمان‌درسه‌طبقه با سرویسهای کامل‌وتلفن راه‌تماس: ساعات اداری تلفن ۳۱۸۸۴۵و شبها ۷۹۹۴۹۳

خانه فروشی شمال شهر ۹۲۸۰۸۲

خانه ویلائی و مستغلات فروشی ۸۳۹۷۴۰ ـ ۸۳۹۰۲۵

خانه در خیابان خاوران خیابان نفیسی ۲۵۰ متر با آب و برق نوساز به فروش می‌رسد تلفن ۷۵۰۴۳۱

ساختمان ۴ طبقه با ۵ دهنه مغازه ۱۳۰۰ متر بنا محل برای پارکینك ایرانشهر شمالی تلفن ۸۲۰۷۱۹ از ۵ تا ۸ بعدازظهر

ساختمان فروشی

ساختمان لوکس نوساز سه‌نبش‌بر کوروش‌کبیر روبروی کاخ جوانان ۵ طبقه شامل: ۸ واحد مسکونی یا اداری و یك سالن در همکف با پارکینك سرپوشیده و فن کویل ـ آسانسور ـ پارکت ـ لوله‌کشی گاز ـ برق سه‌فاز صد آمپر سرویس خارجی. کلابه قیمت روز بدون واسطه بفروش یا اجاره داده‌می شود تلفن ۲۹۳۹۱۷

منزلی ۱۰۰ متری مهرآباد ۲۰ متری ولیعهد ماشین‌رو دو اطاقه حمام و آشپزخانه و حیاط خلوت بیواسطه ۳۰۰ هزار تومان تلفن ۴۹۶۱۱۹و ۵۴۹۷۷۱ ۱ـ۳ آ ـ۱۹۶۸

اکازیون فروشی

۲ اطاق خوابه شخصی ساز ۱۲۰ متر زیر بنای مفید با فن‌کوئل و انباری مناسب برای سکونت و دفتر کار در وزراء فروشی ۶۲۳۵۱۱ و ۶۲۴۶۱۳ ۱ـ۱۲ آ ـ۱۸۳۵

خیابان حافظیه نیروی هوائی منزلی بمساحت ۱۵۷٫۵متربا برق و تلفن ۶۰۰ هزار تومان تلفن ۷۹۳۱۴۸ ۱ـ۲ آ ـ۱۶۲۸

بهترین نقطه کرج فروش یا معاوضه

خانه ویلائی (جنوبی) نوساز دارای۳ اطاق خواب آب،برق، کولر، شوفاژ روشن، موکت، کاغذ دیواری واقع در کوی شمراد (نزدیک شاخه خروجی ملارد اتوبان) بمساحت ۶۰۰ مترزمین و ۳۰۰ متر ساختمان فروشی یا معاوضه با خانه در شمال‌شهر تهران تلفن ۲۲۷۹۸۸ بعد ازظهرها ۵تا۸ آ ـ۱۶۲۳

حوالی میدان ژاله

خانه‌ای‌دارای۲ دستگاه‌ساختمان و ۸اطاق مجهز به کولر وتلفن بمساحت ۲۳۳ متر فروشی ۳۴۵۲۵۲ آ ـ۷۵۰۸

تخت طاوس آق‌اولی

منزلی‌شمالی ماشین رو بمساحت ۲۴۲ متر ۴۰۰ متر زیربنا دو طبقه مجزا هر طبقه چهار اطاق و هال بزرگ با تمام تجهیزات کامل، تلفن، کولر، موکت بیواسطه بفروش می رسد تلفن ۸۴۳۳۵۷ ۱ـ۵ آ ـ۱۷۵۶

۱ـ ساختمان فروشی شامل ۲۰ دستگاه آپارتمان با سرویس کامل آسانسور تهویه احداثی در ۹۰۰متر زمین در خیابان میرداماد جنب پلاك ۱۲۳

۲ ـ آپارتمان بسیار لوکس با آسانسور و پارکت خیابان خواجه نصیر نزدیك سه‌راه تخت‌جمشید.

۳ـ آپارتمان به مساحت ۱۳۰ متر تجارتی باتلفن آسانسور تهویه خیابان امیر اتابك چهارراه دیبا

۴ـ آپارتمان به مساحت ۱۲۰ متر با سرویس کامل‌پارکینك‌اختصاصی

۵ـ سالن تجارتی به مساحت ۵۰متر سرویس پارکینك اختصاصی خیابان خواجه عبدالله انصاری مقابل کوچه‌هفتم بفروش میرسد ۸۴۱۵۵۸

خانه‌ای به مساحت ۱۰۸ متر واقع‌در خیابان‌بیسیم نجف‌آباد ایستگاه مسجد دارای چهار اطاق حمام تلفن کولر و کمد و سرویس کامل فروشی تلفن ۳۳۰۴۴۷

دوباب خانه باجو از۳۳۰درصد ملک نصف مبلغ معاوضه می شود ۸۲۳۶۰۶ آ ـ۱۹۰۱

پهلوی میامی خیابان مستوفی خانه‌ای ویلائی ۴۲۰ مترمشجر مهندسی و اشرافی فروشی‌یا معاوضه باخانه کوچکتر تلفن ۸۲۳۶۰۶ ۱ـ۳ آ ـ۱۹۰۴

خانه‌ای واقع در تهران نو خیابان خاتم بمساحت ۱۴۴متر در یک طبقه ونیم دارای سه اطاق با سرویس کامل و تلفن بیواسطه ۵۷۰ هزار تومان فروشی‌باتلفن ۷۳۲۵۶۳ تماس حاصل فرمائید. آ ـ۱۶۲۷

خانه‌ای نوساز ۴ طبقه باآب وبرق و تلفن قابل تجارت یا سکونت با زمین ۱۴۵ متر و زیر بنا ۳۵۰ متر واقع در بودرجمهری نو فروشی تلفن ۳۵۹۴۶۴ ۱ـ۲ آ ـ۱۶۳۵

اکازیون

ساختمان مهندسی ساز ۶٫۵ طبقه هر طبقه ۱۶۰ متر زیر بنا با کولر آسانسور شوفاژ موکت شده واقع در چهار راه شاه پهلوی دو بر باسند تفکیك شده بفروش می رسد تلفن ۸۹۲۳۸۸

پارك تهران ویلا

خانه‌ای‌دو طبقه۲۲۰ متر زمین فروشی ۹۷۵۱۹۹ ۱ـ۵

یکباب خانه در اول فرح آباد ژالمدارای ۶ اطاق و زیرزمین وسرویس کامل بدون واسطه بفروش میرسد تلفن ۳۴۹۷۰۳ آ ـ۱۹۱۵

منزلی دو طبقه شمالی ۱۳۴ متر مساحت ۱۸۰ متر بنای‌مفید تلفن کولر در تاج ولیعهد ۸۳۰ هزار تومان ۹۷۸۳۰۹ ۱ـ۲ آ ـ۱۹۶۶

معاوضه میشود

خیابان تاج خیابان شادمان خانه‌ای شمالی دو طبقه ۱۸×۶ باه اطاق و تلفن‌دو کولر تماما کاغذ دیواری و موکت‌باخانه‌ای در حدود۲۰۰ متر در شمال و شمال غرب تهران‌معاوضه میشود ازساعت ۲تا۹شب تلفن ۹۷۶۲۵۹ ۱ـ۲ آ ـ۲۰۳۷

خانه‌ای به مساحت ۲۱۰ متر۲ طبقه ۱۲۰ متر زیر بنا با حیاط مشجر۷ اطاق حمام تلفن پرده کرکرهبیو اسطه واقع درمیدان فوزیه بفروش می رسد تلفن ۳۴۶۱۶۴ ۱ـ۲ آ ـ۱۹۱۰

منزل فروشی

واقع در خیابان ساسان به مساحت ۱۲۰ متر مربع زیر بنا بمساحت ۱۵۰متر مربع‌دارای ۵ اطاق و سرویس کامل، تلفن و کولر تلفن۶۵۸۵۵۵ ۱ـ۲ آ ـ۲۰۲۲

خانه‌ای در فرح آباد ژاله به مساحت۸۴ متر با تمام سرویس باآپارتمان نو ساز معاوضه‌می شود ۳۴۷۷۰۹ آ ـ۱۶۲۶

سلطنت آباد

طبقه‌اول منزلی دو طبقه‌دارای سه اطاق خواب و سرویس کامل باحیاط مستقل و اطاق مستخدم ۳۳۰ مترزمین حدود ۲۵۰ متر بنا بقیمت بسیار مناسب تلفن ۲۴۱۹۷۰ ۱ـ۳ آ ـ۱۶۴۲

سلطنت‌آباد

دو طبقه جنوبی مستغلاتی‌با تلفن ۲۳۹۳۳۳ آ ـ۱۷۷۴

آژانس جردن

خانه‌ای لوکس واقع در میرداماد بمساحت ۱۳۰ متر و ۳۰۰ متر زیر بنا ۵ اطاق خواب در دو طبقه و نیم‌سرویس‌کامل کولر و شوفاژ وتلفن بفروش میرسد. ۲۲۲۰۳۶ و۲۲۲۰۳۵

۴۰۰ متر بنادر ۵۰۰ متر زمین باسرویس کامل در بهترین‌نقطه عظیمیه‌کرج‌بقیمت منطقه‌ای تلفن ۸۳۱۷۵۹ ۱ـ۴ آ ـ۱۱۵۵۵

اکازیون فروش منزل

یکباب منزل مسکونی ویلائی واقع در تهران پارس به علت مسافرت خارج فوری‌بفروش می رسدتلفن ۸۹۱۹۲۱ ۱ـ۳ آ ـ۱۳۶۳

ویلافروشی

شرق شمیران ویلا فروشی ۲۸۴۳۸۰ آ ـ۱۱۲۰

ویلای ۲۵۰ متری ۳ اطاق خوابه ابتدای فاز ده م شهر واوان ارزانتر قیمت فعلی شرکت بفروش می رسد همه روزه ۷ شب تا ۱۰ تلفن ۶۳۳۰۹۴ آ ـ۱۹۱۱

بعلت مسافرت فروشی

ویلائی‌در نیاوران مساحت۹۰۰ متر وزیربنا ۸۵۰ متر با کلیه مبلمان تلفن ۲۸۵۵۵۹ آ ـ۱۶۲۳

قابل توجه دانشجویان

اخذ پذیرش وویزا از فیلیپین‌در کوتاهترین مدت‌و سرپرستی در تمام مراحل در بهترین پانسیون درفیلیپین ۹۲۵۰۷۲ و ۹۳۰۳۵۴

باغ فروشی

یکصد هزار متر باغ صنوبر با ویلانوشهرنزدیک دریافروخته یابا ساختمان‌درتهران معاوضه میشود تلفن ۸۵۸۵۲۱ ۱ـ۳ آ ـ۱۶۴۶

سرقفلی

جهان سرویس

تعمیرگاه بخاری‌آبگرمکن کولر یخچال اجاق گاز فوری فروشی تلفن ۵۲۸۸۲۸

دفتر مشاور املاك با ۲۰سال سابقه کار و جواز نو ویک رشته‌تلفن ۸۲ و لوازم داخلی بعلت مسافرت فوری بفروش میرسد تلفن ۸۲۵۹۵۷ آ ـ۱۹۶۲

کارخانه‌فروشی

اول جاده آبعلی زمین ۱۵۰۰ متر زیربنا ۲۴۰۰ متر برق۱۰۰آمپر وتلفن ۸۲۰۷۱۹ از ۵تا۸بعداز ظهر

بوتیك بچگانه واقع در بهار در ۲ طبقه فروشی ۹۳۹۸۵۷

محلی مناسب برای همه گونه کسب تجارت در محدوده بازار عباس‌آباد روبروی پاساژ ۱۱۰ به قیمت مناسب بفروش میرسد تلفن ۸۴۱۹۵۱

قابل توجه‌طالبان

کارگاه ـ انبار ـ تعمیرگاه

در کیلو متر ۱۵ جاده کرج بمقزوین ۱۵۰۰ متر زمین‌چهار دیواری ۳۰۰ متر بارانداز شیروانی ۱۰۰ بنا دفتر ومحل کارگر ۵۰ آمپر برق سه فاز بادو جواز کار فروش یااجاره از ساعت ۱۶ الی ۲۱ بعد از ظهر تلفن ۶۴۳۵۵۳ ۱ـ۳ آ ـ۱۷۴۰

زمین فروشی

زمینهای صنعتی و کارخانه از ۱۸۰متربه بالا با جواز ۷۸۰۶۷۰

منطقه‌صنعتی

یك قطعه زمین‌بمساحت ۲۱۰۰ متر ساخته شده جهت انبار یا کارگاه‌با آب‌وبرق و تلفن بفروش میرسد جاده قدیم کرج تلفن ۱۹۶۲۱۱۱از ساعت ۲ الی ۶ بعدازظهر

فروش زمین مهرشهر ۹۳۶۷۵۳

فروش‌زمین ساختمانی۹۲۸۰۸۲ ۱ـ۱۳ آ ـ۱۶۲۲

اراضی

تهران‌پارس

خارج از محدوده فنات کوثرسازمان‌چای‌حکیمیه جوادیه خریدار و فروشنده‌ایم تلفن های ۷۸۲۰۳۰ و ۷۸۰۰۶۱ آ ـ۱۰۵۱

فروش زمین ساختمانی ۹۲۸۰۸۲

زمین و کارخانه صنعتی اجاره‌ـ فروشی۷۹۸۹۰۴

زمین مهرشهر فروشی ۸۳۱۴۰۲ و ۸۲۴۰۱۰

دو قطعه زمین در شمیران داخل و خارج محدوده فروشی ۲۸۴۳۸۰ آ ـ۱۶۰۸

اجاره‌داده‌میشود

آپارتمانهای ۲ و۲ و ۴ و۵ اطاق خوابه با اجاره ۴هزار تومان ببالا

تهیه مسکن گلدهاوس

تلفن ۶۵۰۴۱۳ و ۶۵۲۶۳۲ آ ـ۱۸۴۲

جهت خارجیان‌ویلااجاره و فروشی تلفن۲۹۲۹۸۲

اپارتمان‌وویلادر شرق‌شمیران اجاره داده میشود ۲۸۴۳۸۰

آپارتمان جهت سکونت ومحل کار حدود میدان ۲۵ شهریور ۸۲۴۱۹۵ آ ـ۱۹۰۴

اجاره‌هرنوع‌ویلاآپارتمان ومحل کارتلفن ۹۳۶۱۸۱

خانه دربست دارای ۷ اطاق بین‌شاه و حشمت‌الدوله‌اجاره داده‌میشود تلفن۹۲۷۲۲۷ آ ـ۱۷۰۶

چند دستگاه آپارتمان و ویلا آماده اجاره ۹۳۶۷۵۳

خیابان تاج آپارتمان مسکونی طبقه‌اول۱۷۶متر مربع شوفاژ روشن کولر تلفن مستقل حیاط پارکینگ زیر زمین اجاره داده میشود ۹۷۷۳۱۲ ۱ـ۲ آ ـ۱۸۸۸

تعدادی آپارتمان جهت اجاره موجود است ۶۸۲۲۷۰

خانه‌ای ویلایی دربست در زیبا شهر دو اطاق خوابه با سرویس کامل کرکره و تلفن اجاره‌داده میشود تلفن صبح‌وعصر ۹۴۰۷۹۸

۹ دستگاه آپارتمان ۳ اطاقه‌با سرویس اجاره داده میشود تلفن ۹۶۱۳۹۹ ۱ـ۲ آ ـ۱۸۸۱

اجاره فوری

ایرانیان عزیز بخصوص یزدیهای گرامی

آپارتمان‌دو اتاق خوابه بالاتر از ونک خیابان منشی نبش جردن شماره ۳۰۴ با مبلمان کامل آمریکائی بسیار شیک و نفیس واشیاء قدیمی بافیش تلفن آماده بازدید و اجاره‌می باشد تلفن ۶۴۰۱۵۸ ۱ـ۳ آ ـ۱۳۰۳

طبقه‌اول منزلی در گیشاخیابان یازدهم سه اطاق خواب سالن پذیرائی و نهار خوری و هال تلفن شوفاژ ـ موکت ـ کولر اجاره داده می شود تلفن ۶۲۸۷۰۷ ۱ـ۳ آ ـ۱۶۴۸

آریاشهرطبقه دوم ۲۰۰ مترزیر بنا۳ اطاق خوابه کاملا لوکس مجهزتلفن ۹۸۱۷۱۷و۹۷۹۲۳۳ ۱ـ۲ آ ـ۱۷۵۳

دفتر کار

بمساحت ۲۴۰ متر ۴ اطاق خواب تلفن مستقل با شوفاژ کولر حوالی آریامهر۶۵۰۳۹۰ ۱ـ۳

طبقه دوم ۲ اطاق خوابه با سرویس کامل در خیابان تاج اجاره داده میشود ۹۳۹۹۴۱ ۱ـ۳ آ ـ۱۹۶۹

مرکزاجاره

به ایرانی و خارجی آپارتمان ویلا دفترکار و سکونت از ۳۰۰۰ تومان ببالا ۶۵۵۳۹۰ ۱ـ۸

اجاره دفتر کار

۳اطاق در حوالی میدان ونک باسرویس کامل و قیمت‌مناسب اجارهداده میشود ۲۲۲۴۷۹و ۲۲۲۴۸۰

دفتر کار در وزراء

۲۰ اطاق با ۵ رشته تلفن با چندین سرویس کولر شوفاژ باقیمت مناسب اجاره داده می شود ۲۲۲۴۷۹ و ۲۲۲۴۸۰ آ ـ۲۰۲۴

طبقه سوم آپارتمان ۲ اطاق خوابه اجاره داده می شود ۷۸۳۲۲۴ آ ـ۱۶۰۱

منزل اجاره

شمیران انتهای سهیل خیابان دستور ۳ اطاق خواب‌با سرویس فرنگی و ایرانی مبله یا غیر مبله اجاره داده میشود تلفن ۶۳۳۱۷ ۷ـ ۷۶۴۷۹۷

بیواسطه اجاره بخارجی ویلائی با مبلمان استیل ۴۰۰ متر مربع مساحت ۲۸۰ متر زیر بنا سه‌اتاق خواب مجهز ۱۴۰ متر سالن و ناهار خوری دو حمام دو سرویس آشپزخانه شوفاژ گازی و کولر تلفن به علت مسافرت بخارج ازکشور بمدت یکسال به خارجی اجاره داده میشود تلفن ۸۴۲۶۰۷

یکدستگاه آپارتمان ۳ اطاق خوابه شوفاژ تلفن مستقل کولر پارکینك آسانسور موکت‌درحوالی گیشا ۴۵۰۰۰ ریال ۸۲۴۴۱۶ و ۸۳۲۹۵۸ و ۹۸۰۱۲۰

ویلایی در شمی

نیازمندیهای اطلاعات

تلفنهای: ۳۱۱۲۳۰-۳۱۱۲۲۹

بورس اجاره شمیران
۲۷۱۱۵۳

آپارتمان رهن و اجاره
۳۴۷۵۷۵

جهت‌خرید یافروش یامعاوضه یا اجاره یا رهن باما مشورت فرمائید ۸۴۵۰۵۱
آ-۱۴۹۹

یکدستگاه آپارتمان سه اطاقه درسیمتری‌نارمک اجاره۷۹۰۵۴۶
آ-۱۶۲۶

خانه ویلایی دربست در شهر زیبا ۲ اطاق خوابه گاراژ با سرویس کامل کرکره و تلفن اجاره داده میشود تلفن ۹۴۰۷۹۸ صبح وعصر
۱-۳ آ-۱۳۰۱

موردنیازاجاره

S.F.A

نخستین مرکز اجاره‌به خارجیان۱۳- ۶۵۱۲۱۲

طالب یك منزل اجاره در شمیران نلفن ۲۷۱۱۵۳

آپارتمان و ویلانیازمندیم شمال‌شهر ۸۰-۲۲۲۴۷۹

ویلا جهت سکونت تا ۱۸۰۰۰ تومان نیازمندیم ۸۴۸۴۲۴
آ-۱۹۱۵

جهت خانواده های فرانسوی آپارتمانهای ۲ و ۳ اطاق خوابدر حوالی داودیه - جردن- پهلوی- ونک- گاندی نیاز فوری داریم ۸۳۰۸۴۱ - ۸۳۰۸۴۲
آ-۱۶۶۹

مالك محترم: آپارتمان‌و ویلای‌شما را درهرنقطه تهران اجاره میدهیم ۶۵۷۲۹۷

نیاز اجاره ویلا
ویلا تا ۱۴ هزار تومان نیاز خارجی میباشد ۸۴۸۴۲۴
آ-۱۶۲۱

جهت‌سکونتیک کمپانی‌خارجی بیك ویلا در شمال شهر با اجاره حداکثر ۱۵ هزارتومان نیازمندیم مبله یا بدون مبله ۹-۲۲۷۶۳۸
آ-۱۶۲۲

تعدادی آپارتمان ارزان جهت اجاره نیازمندیم ۶۸۲۲۷۰

ویلاو همکف‌شمال شهر برای خارجیان نیازمندیم ۲۳۰۲۷۳

نیازاجاره

در هر نقطه تهران خانه یا آپارتمان برای اجاره فورا نیازمندیم ۶۵۰۳۹۰
۱-۸

مستاجرخارجی
برای روسا و کارمندان خارجی چند شرکت به تعدادی ویلا و همکف درشمال تهران‌نیازمندیم تلفن ۲۹۳۳۶۱ و ۲۹۴۶۸۸

تعدادی ویلاوآپارتمان برای خارجیان شرکت شمال‌شهر احتیاج‌است ۸۵۰۶۳۱

به دو اطاق حدودخیابان های اذربایجان آیزنهاور و رودکی برای سکونت یك خانواده ۲ نفری مورد نیاز است از ۸٫۵ الی ۱ و از ۴ الی ۶٫۵ بعداز ظهر تلفن ۳۲۸۳۸۷

آپارتمان اجاره محل کار ۹۳۳۹۷۶

ویلا و آپارتمان درشمال شهر برای کارمندان عالیرتبه شرکت خارجی فوری نیازمندیم ۲۲۲۶۳۰ و ۲۲۷۵۱۱

آپارتمان وویلا در شرق شمیران جهت اجاره نیازمندیم ۲۸۴۳۸۰
آ-۱۱۲۴

موردنیازبرای خرید

خرید زمین امیریه ۳۴۱۲۵۶
۱-۱۱ آ-۷۹۰

زمین

در حومه کرج و ملارد بقیمت منطقه‌ای‌خریدار وفروشنده‌ایم
۹۳۹۵۵۹
آ-۱۲۶۹

خریدار زمین امیریه ۳۴۳۳۴۶
۱-۱۰ آ-۲۰۹۶

خریدار یك خانه یا یك قطعه زمینی در شمیران ۲۷۱۱۵۳

تهران‌پارس‌موسسه‌کیان زمین های تهران‌پارس خریداریم تلفن ۷۸۰۲۹۴

زمین صنعتی کارخانه جاده
کرج خریدار فروشنده‌ایم ۹۲۷۹۶۹

اهواز

زمین‌خریداریم۷۹۴۴۱۸

خانه های کلنگی وزمین های ساختمانی شمال شهر را خریداریم ۹۳۳۹۷۶

خرید و فروش‌آپارتمان ۹۲۲۷۳۹

خرید زمین ساختمانی۹۳۳۹۷۶
۱-۱۳ آ-۱۶۲۳

زمین در مهرشهر خریداریم ۸۲۴۰۱۰ و ۸۳۱۴۰۲

خرید و فروش زمین های بلوار رضا پهلوی تلفن ۳۴۵۶۵۳

خرید خانه کلنگی شمال شهر ۹۲۸۰۸۲

اهواز

زمینهای‌اهواز-خرمشهر آبادان‌خریداریم۶۶۸۳۷۴

زمینهای‌تهران پارس خریداریم ۷۹۳۰۲۰
۱-۱۲ آ-۱۹۰۷

خرید زمین بلوار رضا پهلوی ۳۴۴۹۸۲
۱-۱۲ آ-۴۸۷۲

ویلا و خانه فروشی نیازمندیم ۸۳۵۲۲۲ و ۸۳۹۰۲۵

یکقطعه زمین در داخل یا خارج محدوده شمیران خریداریم ۲۸۴۳۸۰
آ-۱۳۱۹

خرید آپارتمان شرق شمیران ۲۸۴۳۸۰
آ-۱۳۱۸

ویلادرشرق شمیران خریداریم ۲۸۴۳۸۰

زمینهای

فرامرزیه کرج و ملارد و طاوسیه را خریداریم
۳۱۱۸۳۶

زمین در ملارد اراضی حسن وکیلی خریداریم ۹۶۸۶۴۷
۱-۲ آ-۱۸۵۸

بنگاههای معاملات املاك

بورس املاك شمیران
دفتر برانی ۲۷۲۵۷۵

دفتر پارس
مرکز معاملات املاك شهر و شمیرانات ۸۴۱۵۵۸

بورس اراضی مهرشهر کوی ولیعهد گوهردشت ۶۴۸۲۵۵

خرید وفروش مهرشهر گوهردشت ،فردیس ۹۲۲۷۳۹

معاملات پول

پول راکد شما رابا انتقال مبیع هزاری ۵۰ تومان سود می‌دهیم ۷۵۶۴۲۴ و ۷۵۷۵۳۵

پول

در مقابل چك کارمندی مازاد سند ملك و تلفن چنانچه در رهن باگرو باشد در اسرع وقت پرداخت می نمائیم.
۶۶۹۷۰۰

شاهرضا مقابل سینما دیانا ساختمان۱۶۲طبقه سوم شرکت اروپا

چك کارمندی
تلفن ۸۳۹۷۴۰

پول شرطی موجود ۸۲۲۶۵۹

پول موجود است تلفن ۶۸۰۱۳۶

وام‌فوری

ارزانتر از همه جا روی ملك - اتومبیل‌و چك کارمندی و مازاد ملك چنانچه در رهن و گروباشد فوری‌پرداخت میشود
۶۴۴۵۱۹

پول

در مقابل ارائه سند مالکیت
منزل خود به اعتبار آن به شما وام میدهیم ونیز در مقابل اتومبیل وتلفن هم وام پرداخت میشود
۸۹۲۲۴۳

وام درمقابل‌چك‌کارمندی
۷۵۲۱۳۳

پول شرطی موجود ۶۸۴۵۲۵

وام‌فوری

درمقابل ملك ۶۵۵۳۹۰

پول فوری در مقابل‌خانه و مستغلات موجود ۹۲۸۴۶۵

پول شرطی از صد هزار تا ۵ میلیون تومان نیاز ۹۲۰۸۲۹

مورد نیاز

پول شرطی در مقابل خانه ارزنده مورد نیاز است ۷۵۷۵۳۵ و ۷۵۶۴۲۴

پول شرطی نیازمندیم ۸۳۷۶۸۴

معاملات تلفن

تلفن پیام
مرکز خرید و فروش
۸۵۳۰۳۱-۲-۳

استخدام

آگهی استخدام
به یکنفر بازاریاب وارد در لوازم منزل‌و گازسوز نیازمندیم صبحهابا تلفن ۳۰۵۱۴۲ تماس حاصل نمائید

مستخدم
شبانه روزی با حقوق مکفی استخدام میشودبا شماره ۸۴۷۴۱۶ تماس بگیرید .

مهندسین مشاور ایپرون
به تعدادی مهندس راه‌و ساختمان با شرایط‌زیر نیازمند است .
۱- ایرانی و دارای‌پایان خدمت‌ویا معافی‌زیرپرچم
۲- دارا بودن دیپلم مهندسی از یکی از دانشکده های معروف امریکا
۳- حداقل سه سال تجربه دفتری در طرح و محاسبه‌راه و فرودگاه واجدین شرایط با تلفن ۲۲۵۱۳۲ تماس گرفته و یا به آدرس - خیابان پهلوی مقابل پارك شاهنشاهی خیابان‌ارمغان پلاك ۶۵ مکاتبه نمایند .

تولیدی تابان به چندنفر کارگر چرخکار و اطوکار جهت دوخت زیر پوش‌و لباس خواب احتیاج‌دارد تلفن ۵۳۳۴۵۷

بچند نفرکارگر وردست آهنگر و تعدادی کارگر کرکره‌ساز نیازمندیم ۵۷۰۱۲۴

شرکت تسلا
بچندنفر کارگر لوله‌کش‌نیازمند است‌صبح ها با ۸۵۲۹۹۲تماس بگیرید.
آ-۲۰۲۹

شرکت سعدی موتور با مسئولیت محدود
بیك نفر حسابدار با تجربه تحصیلات حدود دیپلم یا بالاتر و یك‌نفر دوشیزه یا بانو مسلط به‌زبان انگلیسی‌وماشین نویس فارسی و لاتین را به همکای دعوت مینماید خیابان امیرکبیر پلاك ۴۸ ساختمان رودیانی طبقه پنجم تلفن ۳۱۲۷۱۵ - ۸ صبح الی ۱ بعدازظهر تماس حاصل نمائید .

بیکنفر مهندس‌تاسیسات با دو سال سابقه کار جهت شهرستان اهواز مورد نیاز است با تلفن ۶۴۱۹۷۲ و ۶۶۷۶۷۶ تماس بگیرید

بیك پرستار بچه تجربه جهت نگهداری بچه ۱٫۵ ساله نیازمندیم تلفن ۸۴۴۹۷۴

کارگر چرخکار نوزاد دوز گلدوز با ۶ کله زیگزالدوز دست دوز کمك برشکار بانو یا دوشیزه احتیاج است نادری مقابل تولیددارو پاساژ پیروز تریکو بخشیان ۶۴۰۶۶۷

۱- صندوقدار با تضمین‌برای ورامین
۲- خدمتگزار برای تهران‌تلفن ۳۱۲۴۸۵ و ۳۱۲۴۱۷
آ-۱۶۳۱

بتعدادی کارگر ساده جهت نظافت دفتر نیازمندیم ۲۳۴۳۰۲
آ-۱۷۵۷

بتعدادی کارگر ساده ولوستر ساز فوری نیازمندیم تهران پارس خیابان رشید چهار راه بهار فروشگاه چراغ موشی‌و بابا تلفن ۷۳۲۳۸۰ تماس‌حاصل فرمایند.
آ-۱۹۰۳

آگهی استخدام
شرکت تولیدی در گیلان برای قسمت‌سرشیفت نیازمند چندنفر بامشخصات زیر میباشد.
۱- حداقل سن ۳۰ سال
۲- حداقل سابقه کار ۵ سال سرپرستی
۳- میزان تحصیلات فوق دیپلم یا تکنیسین
از علاقمندان خواهشمند است بین ساعت ۹الی ۱۳ با تلفن ۳۰۳۴۲۲ تماس حاصل تاوقت مصاحبه داده شود.
آ-۱۹۸

به تعدادی راننده پایه دوم شخصی متاهل نیازمندیم تلفن ۸۹۸۸۱۵ از ساعت ۹ صبح الی ۵ بعدازظهر

به‌تعدادی دوشیزه یابانو جهت بسته‌بندی باحقوق مکفی نیازمندیم تلفن ۸۹۸۸۱۵ از ساعت ۹ صبح الی ۵ بعدازظهر

به بانویا دوشیزه‌تلفنچی نیمه‌وقت نیازمندیم تلفن ۸۵۲۳۳۱

شرکت تولیدی برپیلاست
۱- راننده با حداقل سه سال سابقه‌کار
۲- کارگر باسواد
۳- نگهبان
آدرس: جاده مخصوص کرج کیلو متر ۱۲٫۵ ایستگاه لوله‌سازی تلفن ۹۷۱۰۲۳

تولیدی دراپه
به زیگزالدوز زن یا مرد نیازمند است تلفن ۶۴۵۴۹۸

راننده پایه یك با سابقه برای کاربا کامیون‌های‌تریلر نفت‌کش‌باشرایط خوب مورد نیاز است از ساعت ۹ الی ۱ بعد از ظهر با تلفن ۸۹۸۱۳۳-۳۵ تماس بگیرید .

پیمانکارنصب‌موتورخانه شوفاژ و تهویه مطبوع مورد نیاز است تلفن ۸۲۵۵۶۵

استخدام

جهت‌کارگاه راه سازی در آذربایجان شرقی به افرادزیر نیازمند است تلفن ۹-۸۳۵۰۹۶
۱- کمك‌حسابدار
۲- انباردار

استخدام
تکنیسین نقشه‌برداری

جهت کارگاه راه سازی در آذربایجان شرقی به تکنیسین نقشه‌بردار با ۱۰ سال سابقه در کار های‌نقشه‌برداری‌واجرائی نیازمند است .
تلفن
۹-۸۳۵۰۹۶

آگهی استخدام
کارخانه
باباصنیع
افراد زیر را با حقوق مکفی به همکاری دعوت می‌نماید
۱- فرزکار با سابقه
۲- سوهان‌کار قالب‌ساز با سابقه
آدرس : شوش خیابان سپهبد رزم‌آرا نرسیده به‌سه‌راه‌فرح‌آباد بیست متری وفا تلفن ۵۳۹۴۰۶

به‌مستخدم زن یا زن و شوهر باضامن نیازمندیم پنجشنبه ها باتلفن ۲۴۵۹۸۸ تماس حاصل نمائید.
آ-۱۶۱۱ ۱-۳

نظافتچی
تعدادی نظافتچی تمام وقت و نیمه وقت نیازمندیم ۷۵۳۵۴۲
آ-۱۶۱۳

استخدام فوری سکرتر
بیك بانو باحداقل تحصیلات دیپلم متوسطه که مسلط بتایپ فارسی و جوابگوئی تلفن‌باشد با۳ سال سابقه کار بطور تمام وقت باحقوق مکفی بهمکاری دعوت میشود.
واجدین شرایط : با همراه داشتن شناسنامه‌و ۲قطعه‌عکس وسوابق کار قبلی به خیابان عباس آباد بین چهار راه‌فرح وقصر جنب سوپر آریا شماره ۱۱۰ طبقه سوم شرکت متعال، مراجعه صبحها از ساعت ۹الی ۱۲ و بعد از ظهرها از ساعت ۳تا ۵ره به استثنای روز های تعطیل.
۱-۳ آ-۱۶۵۶

خانم تلفنچی با اطلاع از امور دفتری با حداقل۲ سال سابقه کار برای‌یك شرکت تولیدی‌استخدام میشود کسانیکه محل سکونت آنها در حوالی خیابان آیزنهاور باشد ارجحیت دارند.
تلفن شماره ۸۲۵۸۳۲ - از ساعت ۱۶ -تا۱۹

بهمکاری عده‌ای جوان‌و فعال جهت امور اجاره‌به ایرانی و خارجی فوری نیازمندیم ۶۵۵۳۹۰

استخدام ماشین‌نویس شرکتی بیکنفرخانم‌ماشین نویس فارسی برای‌تمام وقت نیازمند است‌تلفن ۸۵۹۳۶۰ - ۸۴۷۸۷۳

تعدادی کارگر رنك کار و نجار نیازمندیم لاله‌زار جنوبی کوچه بوشهری پلاك ۱۸

به تعدادی دست دوز و چرخکار و بسته‌بند زن‌و مرد نیازمندیم ظهیر- الاسلام مقابل هنرستان خواجه‌نوری ساختمان شعبانی تریکو فرد- شبستری تلفن۳۰۴۵۲۸

گاید
به چند جوان مسلط به مکالمه‌انگلیسی باماشین شخصی بطور تمام وقت نیازمندیم ۶۸۷۸۱۲

شریک

بیك نفر شریك‌باسرمایه حداقل ۵۰۰ هزار تومان نیازمندیم تلفن ۷۵۳۳۹۰

جویای کار

دو دستگاه بنز خاور باری با راننده آماده‌کار تلفن۹۶۴۷۵۴
آ-۱۸۰۰

راننده دو شخصی با بیش‌از ۳ سال سابقه کاربا اتومبیل پیکان‌تمام وقت در تهران و شهرستانها جویای کار می‌باشد با راهنمای ۴۶۰ روزنامه اطلاعات تلفن ۳۱۱۰۸۰

A BUICK CAR, Model '77, is ready to work for a foreign company. Driver provided. Call 651677 or 654195.

دیپلمه‌برق آشنا بزبان انگلیسی و نصب سیستمهای صوتی و انواع مدار کند آکتور تلفن ۲۳۹۲۷۴
آ-۱۱۶۶۳

آماده همکاری
جهت شغل ریاست کارگزینی شخصی باسابقه کار قبلی در این سمت آماده همکاری با شرکتها و موسسات میباشد لطفا باراهنمای شماره ۴۴۰ روزنامه اطلاعات مکاتبه‌فرمائید
۱-۲

پانچیست‌مرد با دیپلم تخصصی پانچ جویای کار میباشد لطفابا راهنمای شماره ۴۴۲ روزنامه اطلاعات مکاتبه نمائید.
۱-۲

شخصی با ۲۰ سال تجربه‌در رشته های فنی و صنعتی و سابقه سرپرستی در واحد های‌بزرگ صنعتی آماده‌همکاری جهت سرپرستی کارگران یا واحد های مختلف صنعتی‌می باشد. لطفا با راهنمای شماره ۳۷۶ روزنامه اطلاعات مکاتبه بفرمائید.
۱-۳

جهت سرپرستی کارگران‌واحد های فنی و صنعتی شخصی ۵۴ ساله با ۳۶ سال سابقه‌کار مفید و تحصیلات حدودسیکل باتجربه کافی آماده همکاری با موسسات یا شرکتها می باشد لطفا باراهنمای ۳۷۸ روزنامه اطلاعات مکاتبه فرمائید.
۱-۳

جهت سمت مدیریت فروش لیسانسیه باسابقه کار جویای کار میباشد لطفا با راهنمای شماره ۴۳۲ روزنامه اطلاعات مکاتبه نمائید.
۱-۲

کارمند دیپلمه آشنا بزبان انگلیسی و گواهینامه رانندگی وسیله شخصی جویای کار است لطفا با راهنمای شماره ۴۵۰ روزنامه اطلاعات مکاتبه فرمائید.
۱-۲

فوق دیپلم الکترونیك (برق) جویای‌کاراست لطفا باراهنمای شماره ۴۴۷ روزنامه اطلاعات مکاتبه فرمائید.

جوانی با مدرك حدود سیکل ومعافیت دائم آماده کار در شرکتها و موسسات می باشد لطفا با راهنمای شماره ۳۷۳ روزنامه‌اطلاعات‌مکاتبه‌بفرمائید.

آموزشگاهها

تعلیم اواز و کلیه‌سازها ۶۴۲۶۳۳ و ۶۴۱۳۲۲

آموزشگاه ماشین‌نویسی هما فارسی ولاتین‌میدان منیریه

ماشین نویسی بیژن
با حسن شهرت میدان ژاله تلفن ۳۴۸۳۸۴
آ-۱۶۱۷

کلاسهای فرانسه
دبیرستان روشن‌گهر تلفن ۸۴۴۷۸۷

دوره علمی و عملی هر یك از رشته
حسابداری

دفترداری دوبل ماشین نویسی فارسی و لاتین منشیگری بایگانی
راباحداقل‌شهریه در کوتاهترین مدت فراگیرید شاهرضا چهار راه پهلوی مقابل تئاتر شهر پلاك ۹۶۱
آموزشگاه پوریا
تلفن ۶۴۰۷۶۶

تدریس خصوصی

مکالمه انگلیسی
رادر مدت کوتاه بیاموزید
تلفن ۶۵۲۴۵۷

انگلیسی ،فرانسه ، آلمانی ، عربی ،
تلفن ۶۶۹۷۸۳

فرانسه خصوصی ۹۳۴۴۰۲
۱-۴ آ-۷۶۷۳

کلیه دروس
۶۶۹۷۸۳

مکالمه انگلیسی فرانسه آلمانی
۸۲۰۹۷۳

کلیه دروس
نظری ، راهنمائی دبیرستان ، هنرستان
۸۲۰۹۷۳

انگلیسی برای بزرگسالان
۱۰۰ ساعته کنتراتی تضمینی در موسسه ومحل‌شما
تلفن ۸۴۲۸۶۲ و ۸۴۵۴۱۵

دوره راهنمائی توسط دانشجوی رشته فیزیك و ریاضی
تلفن ۶۳۰۰۸۷

ریاضیات
فیزیك.شیمی
توسط لیسانس به بالا
تلفن ۸۳۳۳۱۹

انگلیسی خصوصی مکالمه
۹۷۱۸۷۶

انگلیسی فرانسه
تلفن ۶۵۲۶۵۹

انگلیسی‌فرانسه
کنتراتی ۸۳۳۳۱۹

انگلیسی فرانسه
۸۲۴۷۶۶

پانسیون

مهد کودك آمریکائی سامبولینا
جنب کاخ سلطنتی نیاوران
افتتاح شد
جهت کسب اطلاعات بیشتر با تلفن
۲۸۰۸۲۵
تماس حاصل فرمائید
سرویس رفت‌و آمد مهیا می‌باشد

قابل توجه دانشجویان
پانسیون شهیاد واقع‌در خیابان آیزنهاور برای سکونت در محلی کاملا استثنائی تعدادی دانشجوی دختر و پسر می پذیرد از داوطلبین خواهشمند است با
تلفن ۹۸۰۲۸۹
تماس حاصل فرمائید .

پانسیون‌کاخ‌شمالی‌خانم کارمند ودانشجو ۶۶۰۸۵۱ و ۶۴۸۳۹۵

پانسیون خانم کارمند میپذیرد از ساعت ۱ بعد از ظهر بعبعد ۶۳۹۸۳۱
۱-۳ آ-۱۹۰۳

شرکت
جانسون‌اندجانسون
برای عرضه محصولات بهداشتی خود در تمام نقاط کشور به تعدادی فروشنده نیازمند است.
شرایط استخدام
۱- تسلط کافی بزبان انگلیسی
۲- داشتن‌گواهینامه رانندگی
۳- محل سکونت در تهران
۴- میل به مسافرتهای مدام
از متقاضیان خواهشمند است تقاضای خودرا به‌نشانی مدیرفروش صندوق پستی۱۹۳۶-۱۱ تهران ارسال نمایند.

ویزیتور داروئی
بطور نیمه‌وقت برای تهران استخدام می‌شود به تلفن ۶۶۲۵۸۵ مراجعه فرمائید

آگهی‌استخدام
دانشگاه صنعتی آریامهر به چند نفر ماشین‌نویس فارسی و لاتین باشرایط‌زیر نیاز دارد :
۱-دارابودن‌حداقل‌یکسال سابقه کار مؤثر .
۲- دارا بودن‌گواهینامه‌پایان تحصیلات متوسطه واجدین شرایط میتوانندهمه‌روزه‌باستثناء ۵شنبه وجمعه ازساعت۸الی ۱۲ جهت امتحان و مصاحبه‌به کارگزینی دانشگاه صنعتی آریامهر واقع در خیابان آیزنهاور مراجعه نمایند .
کارگزینی دانشگاه‌صنعتی آریامهر

EXECUTIVE SECRETARY

For our foreign Managing Director we are in immediate need of a well qualified Executive Secretary. The person we are looking for is mature, is able to work independently, and has a clear idea of the many jobs which are done by the perfect secretary.

As minimum we require:
1. Iranian nationality status
2. Fluency in spoken and written Persian and English
3. Perfect English typing and shorthand
4. Established record of secretarial experience on top level

Salary, benefits, working conditions etc. are negotiable on an attractive level.

Only persons meeting the indicated requirements need apply for an appointment with
DYRUP IRAN LTD. KARADJ ROAD KM 20 TEHRAN

Please contact us on extension 24 or 42 or telephone numbers 662350, 976065-67, or write to us marked Executive Secretary, P. O. Box 14 - 1287, Tehran.

Dyrup Iran Ltd. is one of the leading paint manufacturers of Iran and is a joint Danish - Iranian venture with the status of a public company whose shares are quoted on the Tehran Stock Exchange. The Company which in now employing nearly 300 people has its headquarters and its factory located on the Karadj Road km 20, near Iran National and with access from the Tehran Karadj Autobahn.

خانه‌شمارابخارجیان اجاره‌میدهیم

۸۲۴۹۵۳
سازمان نیازمندیهای خارجیان
خانه‌شمارابه‌خارجیان اجاره‌میدهد
۸۲۷۹۰۱-۸۳۸۱۰۶

۲۶۷۲۲۹
سریعترین مرکز اجاره منزل شمابه خارجی وایرانی

مرکزاجاره
بایرانی وخارجی
۶۶۵۹۸۰

مؤسسه‌فرد
بزرگترین‌مرکزاجاره‌بخارجیان
۶۸۶۱۵۸-۶۸۵۷۳۷

وزیری
۶۵۸۱۸۸
۶۵۳۷۴۳
اجاره بخارجیان-خرید-فروش.

مرکز اجاره بایرانی و خارجی ۲۴ ساعته
۸۳۲۹۳۳

مرکز اجاره بخارجیان
خرید و فروش ۹۳۶۲۷۸و

ZAFAR موسسه ظفر
مرکزاجاره خانه بخارجیان
۲۲۵۵۰۴
۲۲۷۷۴۶-۲۲۸۵۸۹

آژانس استار
اجاره بخارجیان
۸۴۶۱۶۳-۸۵۶۱۷۴

سازمان مسکن شاهین
مرکز اجاره فوری به ایرانی و خارجی خرید فروش
تلفن ۶۸۲۲۷۰

آژانس منوچهر
سریعترین مرکز اجاره به خارجیان و ایرانی
۸۵۰۴۵۰ - ۸۴۹۶۶۳

شرکت پنج قاره
باکادرمجهز درامور اجاره بخارجی وایرانی وخریدوفروش
۸۵۸۰۴۶ و ۸۵۰۸۳۴
۶۸۵۳۳۳ و ۶۸۱۲۳۱

یونیک UNIQUE
خانه بخارجیان اجاره میدهد
سریعترین مرکز اجاره در شمال شهر
۲۲۵۵۰۴
۲۲۶۴۸۷

موسسه امور خارجیان
مرکزاجاره تخت طاووس جنب بانک ملی
۷۵۱۷۸۲-۷۵۲۳۵۸

سازمان کلدن سیتی
مرکزاجاره به خارجیان
تلفن ۷۶۲۲۵۷-۷۵۶۹۲۲

سازمان مسکن کندو
کانون اجاره بخارجیان
ویلا
آپارتمان
خرید وفروش دفترکار
۲۲۷۶۳۸-۲۲۷۶۳۹

پیشتاز
پیشتاز اجاره بخارجیان
۳۱۷۷۴۲-۳۹۱۰۵۵

موسسه مشاور خارجیان
۸۳۲۹۵۸-۸۲۴۴۱۶

ایران مسکن
IRAN
گروه مجرب ۳۵ نفری- اجاره بخارجیان- شمال شهر- شمیرانات (خرید وفروش)
۲۳۰۸۴۴-۲۳۰۲۷۳

موسسه امپایر ۲۳۷۵۰۰
خانه بخارجیان اجاره میدهد
۲۳۸۹۵۵-۲۳۲۲۲۲

موسسه نیازمندیهای خارجیان
خانه بخارجیان اجاره میدهد
۸۳۰۰۸۱-۸۳۰۰۸۲
۸۲۱۸۱۱-۸۲۱۷۲۳
۳۱۱ تخت جمشید مقابل سفارت آمریکا

سازمان مسکن پارس
مرکزاجاره بخارجیان
۸۴۸۴۲۴
۸۵۳۸۵۳
۸۵۷۵۸۵
خرید وفروش

هرنوع ویلا و همکف‌در شمال‌شهر برای‌سکونت روسای خارجی فوری نیازمندیم۲۲۲۶۳۰ و ۲۲۷۵۱۱

تهیه مسکن آگشن
جاره بخارجیان ۶۸۷۸۱۲

نیازمندیهای اطلاعات

تلفنهای: ۳۰۳۷۰۲-۳۱۱۲۱۹-۳۱۱۲۲۵-۳۱۱۲۲۴

نیازمندیهای اطلاعات تلفنی آگهی میپذیرد

آگهی استخدام

۱ـ تعدادی دوشیزه یا بانو باشرایط عالی جهت بسته بندی

۲ـ تعدادی موتورسوار باگواهینامه موتورسیکلت

برای کسب اطلاعات بیشتر به خیابان ویلای شمالی نبش کریم‌خان‌زند ساختمان ۳۰۳ طبقه چهارم ویا به داروخانه های زیر مراجعه نمایند .

۱ـ داروخانه مرکزی جی ۱۶ متری امیری
۲ـ داروخانه گنجینه خزانه فرح‌آباد
۳ـ داروخانه صادق‌زاده نازی آباد
۴ـ داروخانه تربیت راه‌آهن
۵ـ داروخانه مرکزی جوادیه جوادیه

شرکت لوله و ماشین سازی ایران

به افراد زیر (با سابقه کارچندین ساله در موسسات صنعتی و ماشین سازی) نیازمند است .

۱ـ مهندس طراح برای محاسبه و طراحی ماشین ۲ نفر
۲ـ تکنیسین طراح برای طراحی و نقشه‌کشی ماشین ۵ نفر

واجدین شرایط همه روزه غیر ازایام تعطیل بین ساعت ۱۶ الی ۱۸ به دفتر فنی شرکت واقع در اداره مرکزی شرکت لوله و ماشین‌سازی ایران جاده دماوند تهران پارس ایستگاه ماشین‌سازی جنب خیابان ۱۱۳ با دردست داشتن مدارك تحصیلی و سوابق کارمراجعه نمایند .

مهندس مکانیک

به همکاری یکنفر مهندس مکانیک باسابقه کار جهت سرپرستی یک تعمیرگاه بزرگ کامیون و همچنین چند نفر تکنیسین مکانیک (دیپلم مکانیک ارجحیت دارند) نیازمندیم علاقمندان باراهنمای شماره

۴۵۴ روزنامه اطلاعات

مکاتبه نمایند

شرکت سهامی صنایع فلزی ایران

شرکت سهامی صنایع فلزی ایران تعدادی کارگر ساده باحقوق ومزایای مکفی استخدام مینماید

ازداوطلبین خواهشمند است به نشانی کیلومتر ۱۰ جاده قدیم کرج روبروی شرکت حمل و نقل ایران تانکر خیابان زیر پل راه‌آهن کارخانه شماره ۱ صنایع فلزی ایران مراجعه نمایند

نیازمندیهای روزنامه اطلاعات تلفنی آگهی می پذیرد

املاك و مستغلات ۳۱۱۲۲۹-۳۱۱۲۳۰

استخدام نظافتچی

به تعدادی کارگر عادی نظافتچی با حقوق مکفی و استفاده از مزایای قانون کار نیازمندیم خیابان بهارشمالی شماره ۱۹۱ مقابل اداره برق شرکت نظیف تلفنهای ۷۵۵۰۵۰ـ ۷۵۳۴۹۴

استخدام

به چند نفرخانم یاآقای مسلط به تایپ انگلیسی وآشنائی کامل به‌زبان فارسی وانگلیسی نیازمندیم متقاضیان به آدرس خیابان شاه ساختمان ۴۸ طبقه ششم شرکت زرینه مراجعه فرمایند.

شرکت ساختمانی

جهت نصب کارخانه سیمان در شمال تعدادی ریگر وستیر درجه یك و مترجم انگلیسی استخدام مینماید تلفن ۸ تا ۸۵۵۸۰۶

کارخانجات مخابراتی ایران برای تکمیل کادر فنی خوددرقسمت مهندسی صنعتی وابزار سازی احتیاج به چند نفر مهندس مکانیک

(Maschinenbau Dipl. Ing. oder Ing. Grad.)

با مشخصات ذیل دارد :

۱ـ حداقل سه سال سابقه کار در رشته مربوطه .
۲ـ آشنائی کامل به زبان آلمانی (یا انگلیسی) .
۳ـ معافیت از خدمت نظام وظیفه یا برك خاتمه خدمت .

حقوق : برحسب سوابق کار و مشخصات در حدی ممتاز .

سایر مزایا: بیمه عمروبیمه‌درمانی

محل کار : شیراز

تقاضای استخدام خودرا با شرح مختصر تحصیل و سوابق کار (بزبان فارسی و آلمانی یا انگلیسی) همراه با فتوکپی مدارك تحصیلی ویك قطعه عکس به صندوق پستی ۲۶۵ در شیراز ارسال فرمائید .

(مصاحبه استخدامی در تهران انجام خواهدشد.) تقاضا های واصله کاملا محرمانه تلقی خواهدشد.

بسته بند

کارخانه داروسازی ایران اورگانون تعدادی دوشیزه یابانو که سواد خواندن و نوشتن راداشته باشند جهت بسته بندی استخدام مینماید

علاقمندان میتوانند از شنبه تاچهارشنبه به محل کارخانه واقع در کیلومتر ۹ جاده مخصوص کرج بالاتراز کارخانه کیم جنب لنت ترمز مراجعه نمایند .

تلفن: ۹۷۶۰۲۷ و ۶۶۸۵۹۱

آگهی استخدام

شرکت واگن پارس

(وابسته به سازمان گسترش و نو سازی صنایع ایران)

برای خدمت در اراك به همکاری افراد زیر نیازمند است

۱ـ مهندس مکانیك با ۳ سال سابقه کار ۴ نفر
۲ـ تکنیسین مکانیك با ۳ سال سابقه کار ۳ نفر
۳ـ تکنیسین راه و ساختمان دیپلم یا فوق دیپلم با ۳ سال سابقه کار ۲ نفر

حائزین شرایط که سایر مدارك استخدامی را دارا باشند با تلفن ۸۵۱۵۹۳ تماس حاصل نمایند.

یك شرکت تولیدی برای کار در کارخانه خود واقع در جاده آبعلی تعدادی کارگر ساده را با آینده‌ای مطمئن و مسکن در یك محیط صمیمانه به همکاری دعوت مینماید علاقمندان میتوانند روز های زوج بین ساعت ۵ره الی ۷ بعدازظهر به میدان فردوسی ابتدای خیابان سپهبد زاهدی جنب پمپ بنزین شماره ۳۷ـ۳۵ ساختمان کاوه طبقه اول مراجعه نمایند .

کارخانجات رنگسازی رنگین استخدام میکند

شرکت صنعتی وشیمیائی رنگین جهت تکمیل کادر پرسنلی خود به تعدادی ماشین نویس زن احتیاج دارد .

خواهشمنداست به‌کارگزینی کارخانه واقع در کیلومتر ۸ جاده مخصوص کرج خیابان رنگین کارخانه رنگین مراجعه فرمائید .

آگهی استخدام

شرکت سهامی ساختمانهای کشوری برای کادر مورد نیاز کارخانجات پارکت سازی BW و کرکره میشلر به تعدادی کمك آهنگر نیازدارد.

داوطلبانی که سواد خواندن و نوشتن دارندو خدمت وظیفه را انجام‌داده‌اند با در دست داشتن مدارك لازم به دفتر شرکت واقع در خیابان شاهرضا کوچه فتوحی شماره ۶ مراجعه‌نمایند.

استخدام نگهبان

کارگاه ساختمانی ایرالباو وابسته به سازمان صنایع نظامی واقع‌درمیدان شهیاد تقریبادویست متری ابتدای‌جاده مخصوص کرج به‌تعدادی نگهبان شب که خدمت سربازی انجام داده و دارای‌سواد خواندن و نوشتن باشند با حقوق ومزایای مکفی نیازمند است .

داوطلبان میتوانند همه روزه غیراز ایام‌تعطیل از ساعت ۷ صبح الی ۶ بعدازظهر به قسمت انتظامات و حفاظت درنشانی مزبور مراجعه نمایند تا نسبت به مصاحبه و انتخاب آنان اقدام‌شود .

نماینده فروش

جهت همکاری وفروش‌لوازم‌آشپزخانه نماینده فعال در تهران و شهرستانها پذیرفته میشود.

شرکت بلانکو ایران تلفن : ۶ـ۸۲۲۰۰۵

از ساعت ۸ الی ۱۴

گروه صنعتی شهریار

گروه صنعتی شهریار

برای انبار داری قطعات یدکی انبارکارخانجات صنایع فلزی و الکترود شهریار در اهواز یکنفر انباردار که‌بزبان انگلیسی آشنائی داشته باشد استخدام مینماید .

داوطلبان همه روزه در ساعات اداری بدفتر کارگزینی گروه واقع در خیابان حافظ شمالی ساختمان شماره ۵۷۸ طبقه ۳ مراجعه فرمایند.

مهندسین مشاور کاترم

عهده‌دار نظارت بر ساختمان یك‌نیروگاه حرارتی برق در اهواز بخدمات یك مهندس ایرانی دارای مهارتهای مدیریت برای‌تصدی پست «معاون‌مدیر کارگاه» بصورت تمام‌وقت نیازمند است .

حدود ده سال تجربه در کارهای کارگاهی کارخانجات مشابه و آشنائی کامل به مکاتبه و مکالمه زبان انگلیسی ضروری است .

از داوطلبان‌واجد شرایط‌تقاضا میشودسوابق کار و تجربیات خود را همراه با نشانی کامل و شماره تلفن به‌صندوق پستی شماره ۲۴۹۳ تهران ارسال‌و یابا تلفنهای ۸۴۱۹۹۲ـ۸۴۱۶۸۷ تماس حاصل نمایند .

NOTRE DAME DE FATIMA HOSPITAL

بیمارستان نتردام دوفاتیما بدونفردوشیزه برای کاردرقسمت مدارك پزشکی که تسلط کامل بزبان انگلیسی داشته باشند نیازمند میباشد

واجدین شرایط می‌توانند همه‌روزه به کارگزینی بیمارستان نتردام دوفاتیما واقع در خیابان یوسف آباد خیابان محمدرضاشاه کوچه بیست‌ویکم ویا با تلفن ۷ـ۶۲۳۸۸۳ تماس حاصل نمایند .

آگهی استخدام

یک شرکت معتبر داروئی به‌تعدادی جوان فعال دیپلمه جهت ویزیت داروهای خوددر تهران وشهرستانها بامزایای عالی نیازمنداست از واجدین شرایط خواهشمنداست همه‌روزه به‌جزءایام تعطیل به‌تهران خیابان ویلای شمالی نبش کریم‌خان زندساختمان ۳۰۳ طبقه چهارم ازساعت ۸ صبح تا ۷ بعدازظهر مراجعه نمایند

شرایط

۱ـ دارا بودن دیپلم کامل طبیعی
۲ـ داشتن معافیت دائم یا انجام خدمت زیر پرچم
۳ـ دانستن‌زبان‌انگلیسی یافرانسه .
۴ـ داشتن‌اتومبیل‌شخصی
۵ـ دارا بودن سابقه کار با حداقل سه سال

(افراد باسابقه در ویزیت دارو حق تقدم داشته و از مزایای بیشتر استفاده خواهند کرد) .

قابل توجه مهندسین نساج

مهندسین نساج که‌درامور بافندگی تخصص وتجربه کافی دارند با حقوق مکفی وشرایط‌مناسب‌استخدام میشوند .

داوطلبین میتوانند مشخصات خود را باذکر شماره تلفن کتبا به‌شماره راهنمای ۴۵۶ روزنامه‌اطلاعات ارسال‌دارند کلیه‌اطلاعات واصله مطلقا محرمانه‌تلقی خواهد شد

ایران شیندلر مشاورشما در انتخاب آسانسور

اولین و بزرگترین سازندهٔ آسانسور در ایران تحت نظر و لیسانس شیندلر سویس با کاربردی مطمئن، سرویس کامل و لوازم یدکی فراوان

چهارراه کالج کوچه دبیرستان البرز شماره ۲۶ تلفن: ۶۶۷۵۹۸ ۶۶۰۳۷۵

نیازمندیهای روزنامه اطلاعات تلفنی آگهی می پذیرد

خدمات عمومی (متفرقه) ۳۱۱۲۲۷ ۳۱۲۴۱۳

نیازمندیهای اطلاعات

تلفنهای: ۳۰۳۷۰۲-۳۱۱۲۱۹-۳۱۱۲۲۵-۳۱۱۲۲۴

نیازمندیهای اطلاعات تلفنی میپذیرد

شرکت نفت پارس

PARS OIL CO.

شرکت نفت پارس

یک نفر کارمند باتجربه درامور بانکی. دریافت و پرداخت باحداقل سه سال سابقه در پست مسئول صندوق درشرکت های بزرگ تولیدی نیازمند است.
واجدین شرایط روزهای شنبه الی چهارشنبه از ساعت۱۴ الی ۱۷ بکارگزینی شرکت نفت پارس واقع در خیابان‌تخت جمشید خیابان بندرپهلوی شماره ۲۷ مراجعه فرمایند.

شرکت گسترش ساختمان

منشی تمام وقت باسوابق و پیشینه خوب استخدام مینماید.
۸۲۴۷۸۸ و ۸۲۰۲۷۷

کارگاه بیمارستان ونک

به‌تعدادی جوشکار درجه یك ودو نیازمند است

داوطلبین به محل کارگاه بیمارستان خیابان ملاصدرا روبروی سازمان گوشت کشور مراجعه نمایند.

استخدام مترجم

خانم یا آقا مترجم درجه یك مسلط به دو زبان فارسی و انگلیسی موردنیازاست‌چنانچه‌ماشین‌نویسی‌انگلیسی‌بداندمرجح خواهد بود
شرکت گلوکوزان خیابان سپند شماره۴۸تلفن ۸۹۸۳۰۱ - ۸۹۴۴۵۸

کارمندسیکل

شرکت تولیدی کارمندباتحصیلات سیکل
«سیکل دوم ترجیح داده میشود»
جهت:

۱- استان همدان- خرم‌آباد- به شرط‌آمادگی مسافرت درهمان استان
۲- استان کرمانشاه - سنندج- ایلام- بشرط آمادگی مسافرت در همان استان
۳- استان‌خوزستان -به‌شرط آمادگی‌مسافرت در همان استان احتیاج دارد

حداکثر سن سی‌سال داشتن برك پایان‌خدمت یا معافیت دائم - گواهینامه رانندگی.
متقاضیان لازم‌است مشخصات خود را با ذکر کلیه سوابق کاری و تجربه - علل ترك کارها- آخرین حقوق - آدرس و شماره تلفن- محل‌تولد، حقوق مورد تقاضا - همراه بایك قطعه از آخرین عکس به آدرس طهران-خیابان سپهبد زاهدی- چهارراه آذرشهر- ساختمان شهداد، طبقه‌ششم- قسمت بازاریابی ارسال نمایند.

دیپلمه

(یاسیکل دوم)

ریاضی -بازرگانی‌شرکت یونیون کاربایدایران به‌دیپلمه‌مرد«یاحدود دیپلم» در رشته های ریاضی و بازرگانی برای کار در استان اصفهان احتیاج دارد:

حداکثر سن سی‌سال، داشتن برك پایان یا معافیت دائم - گواهینامه رانندگی - آمادگی‌برای مسافرت در سطح استان.
متقاضیان لازم است مشخصات خود راباذکر کلیه سوابق کاری و تجربه - علل ترك کار ها- آدرس و شماره تلفن - محل تولد - آخرین‌حقوق، حقوق مورد تقاضا - همراه یك قطعه عکس به آدرس طهران خیابان سپهبد زاهدی - چهارراه آذرشهر - ساختمان شهداد - طبقه ششم‌قسمت بازاریابی ارسال نمایند.

استخدام

سازمان ملی انتقال خون ایران به چند نفر دوشیزه یا بانوی ماشین‌نویس فارسی و لاتین‌با داشتن مدرك تحصیلی دیپلم متوسطه احتیاج دارد از داوطلبان درخواست میگردد حداکثر تا تاریخ ۲۵ آبان‌ماه به کارگزینی سازمان واقع در خیابان ویلا شماره ۱۳۸ مراجعه نمایند.

یکی از شرکتهای وابسته به‌گروه صنعتی بهشهر افراداواجدشرایط زیررا جهت کاردریکی‌ازکارخانجات اطراف تهران باحقوق‌مکفی‌استخدام می‌نماید.

۱- تعمیرکار ماشین‌آلات صنعتی با۳سال‌سابقه‌کارموثر.
۲- جوشکار برق وگاز با۴ سال سابقه‌کارموثر
۳- تراشکار با سابقه‌کار موثر
۴- تعمیرکار قالب با۲سال‌سابقه کارموثر
۵- دیپلم فنی اتومکانیك (جهت نوبت‌کاری)
۶- چند نفر با تحصیلات‌سیکل‌اول متوسطه و پنجم متوسطه (جهت نوبت‌کاری)
۷- کارگرساده

متقاضیان میتوانند جهت‌استخدام به آدرس شرکت واقع درکیلومتر ۱۲جاده‌قدیم‌کرج جنب کارخانجات شاه‌پسند-صنایع‌بسته‌بندی‌ایران ویابه‌دایره‌استخدامی گروه‌صنعتی بهشهرواقع‌در ۲۰متری فلاح‌مقابل حمام‌فراهانی نبش۱۷متری‌فردوس جنب‌مطب‌دکتریمینی‌مراجعه‌نمایند

شرکت دیسمان

تولید بناهای پیش‌ساخته

یك‌نفر نامه‌رسان با موتورسیکلت را با حقوق مکفی فورا استخدام مینماید. با تلفن ۶۲۹۴۱۱ تماس گرفته شود

شرکت ارکاك

بچند نفر دوشیزه یا بانو جهت منشیگری وبه چند نفر کارگر تاسیساتی نیازمند است
واجدین شرایط به آدرس۴۵ متری سیدخندان جنب اولین پل هوائی عابر دست راست‌ساختمان ۳۱ طبقه دوم شرکت ارکاك مراجعه فرمایند

مونتاژ کار آشپز خانه‌های چوبی با حقوق و مزایای خوب استخدام میشود ۸۶۶۱۴۴ - ۸۲۵۰۴۸

راننده بلدوزر جهت کار در اطراف تهران -دماوند استخدام میشود. ۶۴۵۴۹۱

استخدام تلفنچی وبایگان

شرکت نمود چند نفر دوشیزه یا بانو با تحصیلات حداقل سیکل وارد به امور بایگانی و تلفن باشرایط خوب استخدام مینماید.
داوطلبین از ساعت ۱۰ صبح تا۱۳ به خیابان سوم اسفند ساختمان ۴۴- سرویس کزوود - مراجعه نمایند.

آگهی استخدام شرکت جاسم

بمنظور تکمیل کادر خود افراد مشروحه زیر را بهمکاری دعوت میکند
۱- نجار ماشین‌کار وفرنگی‌ساز
۲- نجار نیمه ماهر
۳- راننده پایه دوم شخصی
۴- کارگر ساده
متقاضیان میتوانند هرروز ازساعت ۴ الی ۸ بعدازظهر به آدرس خیابان‌کاخ‌بالاتراز میدان کاخ شماره ۱۴۶ طبقه ششم آپارتمان ۲۷ یا با تلفن ۶۵۱۵۲۱ تماس حاصل نمایند

مدیر تولید

به یکنفر مدیر تولید با تجربه احتیاج است.
تلفن ۶۸۲۲۰۸ - ۶۸۱۰۴۴

کورش KOUROSH

فروشگاه های بزرك زنجیره‌ای کورش

دو نفر منشی با حقوق مکفی استخدام میکند

۱- دانستن تایپ فارسی و لاتین- سرعت حداقل ۳۰ کلمه (۱۵۰ حرف)
۲- آشنائی کامل به زبان انگلیسی.
۳- دانستن شورت‌هند.

داوطلبان باتجربه در رشته منشیگری مقدم خواهند بود. داوطلبان‌واجد شرایط میتوانندهمه‌روزه به استثنای‌پنجشنبه ها وایام تعطیل صبح‌هابین ساعات ۹ الی ۱۲ جهت مصاحبه وانتخاب به اداره کل‌امور اداری شرکت - ساختمان بیمه آسیا - نبش تخت جمشید و سپهبد زاهدی مراجعه‌فرمایند.

شرکت کارخانه های‌صنعتی آزمایش

(سهامی عام)

استخدام میکند

تعدادی دیپلمه حسابداری- بازرگانی ورباضی را با حقوق مکفی و امکانات رفاهی قابل ملاحظه جهت همکاری دعوت مینماید.
شرائط استخدام: داشتن معافی غیر پزشکی بوده و کسانی که سابقه حسابداری داشته‌باشند ارجحیت خواهند داشت تعدادی از داوطلبین‌واجد شرائط پس از طی مراحل مختلف به شیرازجهت انجام کار اعزام خواهند شد. داوطلبین به اداره کارگزینی کارخانه های صنعتی آزمایش واقع در کیلومتر ۱۲ جاده آبعلی سه‌راه آزمایش قسمت پرسنل مراجعه نمایند.

یك شرکت معتبر صنعتی تعدادی برقکار ماهر باحداقل ۵ سال‌سابقه خدمت و سیم‌کشی داخلی و کابل- رسانی محوطه با حقوق و مزایای مکفی استخدام مینماید.
متقاضیان به آدرس - خیابان پارك (وزراء) کوچه دوم پلاك ۱۶ طبقه دوم به خانم ماریك مراجعه نمایند.

مولد برقهای سیار کرایه
تلفنهای ۳۵۵۵۶۴
نورهاشمی ۳۵۵۵۶۵

استخدام خدمتگزار

مجتمع آموزشی‌وتربیتی بین‌المللی کیاست به‌چند نفرخدمتگزاراحتیاج دارد متقاضیان بنشانی خیابان پهلوی نرسیده به‌پل‌تجریش‌بالاتر از پمپ بنزین کوچه کاشانچی مدرسه کیاست از ۸صبح تا ۲بعد ازظهرروز های غیر تعطیل مراجعه نمایند تلفن مدرسه ۲۷۳۴۲۹
شرکت کیاست

گروه حسابداران موسسه عدد

آماده خدمات زیر با پرسنل تمام وقت بطور کنتراتی میباشد.
طرح و تنظیم سیستم های حسابداری‌حسابرسی مالیاتی وعملیاتی تشکیل کادر، حسابداری‌قیمت تمام شده تنظیم دفاتر مالی تهیه صورتهای مالی انجام کارهای معوق مشاور امور مالی موسسات تجاری تلفن ۷۵۳۶۷۷ و ۷۵۷۷۹۶

شرکت‌سهامی کفش‌وین

افراد زیر را با حقوق مکفی و برخورداری از امکانات رفاهی استخدام مینماید.

۱- تکنیسین‌عکسبرداری شابلون
۲- تکنیسین شابلون‌کش‌ورتوش
۳- کارگر وارد به امور چاپ پارچه
۴- کارگر وارد‌به‌امور شستشوی پارچه چاپ شده.
۵- کارگر فنیش‌کار پارچه
۶- کارگر اطو بخار پارچه
۷- کارگر ساده زن و مرد

متقاضیان میتوانند همه روزه به استثنای‌روز های تعطیل به کارگزینی شرکت واقع درکیلومتر ۱۲ جاده مخصوص تهران کرج‌کارخانه کفش‌وین مراجعه نمایند.

شرکت نمود

نمایندگی کزوود

تعدادی باربر برای کار در انبار با مزایای‌خوب استخدام مینماید- داشتن برك معافی یا خاتمه خدمت وظیفه ضروری است.
داوطلبین به خیابان تخت‌جمشید- بین‌روزولت و بهار ساختمان بلر- امور کارگزینی مراجعه نمایند.

آگهی استخدام

شرکت هامارك
(سهامی خاص)

تعدادی افراد ورزیده را با شرایط ذیل‌وحقوق و مزایای مکفی جهت کادر وصول استخدام می نماید:

۱- دارای برك پایان خدمت وظیفه
۲- داشتن ضامن معتبر.
۳- میزان تحصیلات در حدود سیکل.
۴- حداکثر سن ۳۵ سال

داوطلبین همه روزه از ساعت ۹صبح الی ۳ بعدازظهر به آدرس خیابان تخت طاووس -چهار راه شاه‌عباس شماره ۳۱۸ طبقه ششم‌آقای‌شمس مراجعه نمایند.

مهندسین‌مشاور ناسکو

یکنفر مهندس راه طراح با تجربه را جهت‌کار در دفتر تهران بهمکاری‌دعوت مینماید
واجدین شرایط میتوانند همه روزه بغیر از پنجشنبه و جمعه بین ساعات ۹تا۱۲ به آدرس زیر مراجعه نمایند خیابان کورش کبیر روبروی بی سیم پهلوی شماره ۹۵۴ طبقه چهارم

استخدام

شرکت تولیدی تاوان سیلیس افرادی با تخصصهای زیر:

۱- لیسانسیه حسابرسی با حداقل دو سال سابقه کار حسابرسی در شرکتهای خصوصی
۲- مسئول حسابداری باحداقل دو سال‌سابقه کار در سمت فوق
۳- حسابدار مالی با حداقل دوسال سابقه‌کار
۴- جوشکار برق درجه یك
۵- آهنگر ورق‌کار
۶- تحصیلدار با ضامن معتبر

استخدام مینماید. متقاضیان تقاضای خود را شامل کلیه مشخصات به آدرس شرکت تخت طاوس خیابان میرعماد - خیابان نهم شماره ۱۴ ارسال فرمایند.

مزون‌ملکی

باطلاع‌مشتریان محترم میرساند کلکسیون مد پائیزی و زمستانی که مرکب از لباس عروس، لباس شب و روز وکوکتل‌وسنتی‌ازروز شنبه ۲۱ آبان بمعرض نمایش گذاشته میشود.
(ورود برای عموم آزاد است)
خیابان شاهرضا مقابل سینما دیانا ساختمان کریستال طبقه دوم مزون ملکی تلفن ۶۴۳۸۵۱

مغازه

سرقفلی سه‌باب مغازه بمساحت همکف‌حدود ۹۰ متر مربع و۴۰مترزیرزمین بادید بسیار عالی نبش چهارراه ثریاو ایرانشهر با برق و آب و تلفن واگذار میشود طالبین با تلفن ۸۳۹۶۶۱ تماس بگیرند.

اجاره آپارتمان اداری

یك‌طبقه کامل بمساحت ۲۵۰ متر مربع با پارکینك اختصاصی و تلفن و تلکس همگانی با سیستم فن‌کوئل نیمه مبله واقع در طبقه ۷ ساختمان مدرن کاوه در خیابان سپهبد زاهدی اجاره داده میشود طالبین با تلفن ۸۳۹۶۶۱ تماس بگیرند.

اجاره

طبقه همکف خانه‌ای با حیاط و باغچه دواطاق خوابه مستقل با سرویس کامل اول تهران‌پارس اجاره داده میشود. تلفن ۷۸۴۰۸۳

اتم

شرکت اتم نیرو ایران
(سهامی خاص)

بمنظور تکمیل کادر فنی‌خود تعدادی تکنیسین الکترونیك را با شرایط زیر استخدام میکند.

۱- دیپلمه ریاضی یا فارغ‌التحصیل هنرستان صنعتی یا کسانیکه دوره آموزش تکنیسین الکترونیك را گذرانیده باشند.
۲- دارا بودن حداقل یکسال سابقه کار در رشته برق یا الکترونیك
۳- آشنا بودن بزبان انگلیسی
۴- داشتن برك خاتمه خدمت یا معافی دائم

آدرس: عباس‌آباد خیابان مهرشاه (آپادانا) غربی شماره ۱۹۸تلفن ۸-۸۵۹۹۷۱ ساعت‌مراجعه ۸ تا ۱۱ صبح

بالابرهای برقی

مشخصات: ۱- گیربکس از نوع حلزونی
۲- الکتروموتور ازنوع‌سه‌فاز ۳۸۰- ۲۲۰ولت تمام‌بسته
۳- سیستم الکتریکی شامل کلید برقی با رله حرارتی
۴- سیستم ترمز ازنوع‌مکانیکی
۵- کابل فولادی از نوع تناب با ۱۵ درصد تخفیف بیسابقه ۹۷۶۲۶۹ خانم خوش‌نژاد

انبار برای اجاره

۱۰۰۰۰ مترمربع‌انبارمدرن‌نوساز شامل ۷۶۰ مترمربع دفاتر مجهز اداری یك جاویا به تفکیك به اجاره واگذار میشود برای کسب اطلاع بیشتر لطفا از ساعت ۹ صبح تا۴ بعد از ظهر روز های هفته با تلفن ۸۲۳۹۸۰ تماس حاصل فرمائید.

اسفالت کاری

قیرگونی آسفالت بام و محوطه ۵۴۹۱۸۶

آگهی دعوت از کلیه شرکاء شرکت اتیکت با مسئولیت محدود

بدینوسیله دعوت میشوددر جلسه مجمع‌شرکاء شرکت که در تاریخ شنبه ۹ر۵ر۲۵۳۶ ساعت۱۶ در محل شرکت‌تشکیل میگرددحضور بهمرسانند.

دستور جلسه:

۱- اصلاح بعضی از مواد اساسنامه
۲- تجدید نظر در انتخاب هیئت‌مدیره
۳- تعیین خط‌مشی شرکت

هیئت مدیره شرکت اتیکت با مسئولیت محدود

آگهی حراج

شرکت نسوزامین‌آباد واقع درشهرری امین‌آباد بعلت نوسازی کارخانه مقداری آجر نسوز پرسی شده بابعاد مختلف را بفروش میرساندمتقاضیان به تلفن های ۵۹۰۰۸۱ و۵۹۴۵۵ مراجعه نمایند.

قابل توجه شرکتهای ساختمانی

تهیه صورت وضعیتهای قطعی راه وساختمان بطور کنترا، ی‌تلفن ۸۳۷۱۹۵

عروس خانم - شاه‌داماد برای دعوت از محبوبترین خوانندگان ومشهور ترین گروههای جاز موزیك و موزیکهای بزمی ایرانی وآنچه که فکر میکنید به جشن شما رونق میبخشد بادفتر خوانندگان تلفن ۶۵۱۹۲۰ تماس‌بگیرید

بمناسبت سفر اعلیحضرتین به ایالات متحده

روابط ایران و امریکا از آغاز تا امروز

روسای جمهوری آمریکا، همواره شخصیت جهانی شاهنشاه آریامهر را مورد ستایش قرار داده‌اند

سفر رسمی شاهنشاه ، آریامهر و علیاحضرت شهبانوی ایران به ایالات متحده امریکا از دیروز آغاز شد .

بهمین مناسبت گزارش ویژه‌ای تدارک دیده‌ایم در زمینه روابط ایران و آمریکا ازدیرباز تا امروز .

دراین گزارش همچنین به‌سفرهای رهبران ایران و امریکا به کشور های یکدیگر اشاره شده وپیوند های دوستی ومودت دیرینه ایران وامریکا برشمرده شده است .

نخستین هدف آمریکا از ایجاد رابطه با ایران برقراری مناسبات فرهنگی و بازرگانی بود ولی بزودی هدف های سیاسی نیز مطمح نظر قرار گرفت.

تاریخ برقراری روابط اقتصادی‌و سیاسی بین دولت شاهنشاهی و دول متحده آمریکای شمالی به اواسط قرن ۱۹ میلادی میرسد . در سال ۱۲۴۴ قمری(۱۸۲۹ میلادی) ۲کشیش‌آمریکائی برای‌مطالعه در احوال مسیحیان آذربایجان به ایران آمدند و پس از آنها هیاتهای دیگری نیز روانه ایران شدند و به ایجاد مدرسه و بیمارستان در نقاط مختلف ایران پرداختند .

نخستین مکاتبات درخصوص برقراری مناسبات سیاسی بین دو کشور ظاهرا حدود سال ۱۲۷۲ قمری (۱۸۵۶ میلادی) بعمل آمده است . پس از این تاریخ باوجود انعقاد عهدنامه مودت و تجارت بین دودولت معهذا تا سال ۱۳۰۰ قمری (۱۸۸۳ میلادی) طرفین نماینده سیاسی و کنسولی در خاک یکدیگر نداشتند .

نخستین نماینده آمریکا در سال ۱۸۸۳ میلادی (در زمان سلطنت ناصرالدین شاه) به ایران اعزام شدو سفارت‌آمریکا درماه ژوئن ۱۸۸۴ در تهران تاسیس گردید.

سفارت ایران در واشنگتن در سال ۱۳۰۵ قمری (۱۸۸۸ میلادی) تاسیس شد .

در دوره انقلاب مشروطیت یک جوان آمریکائی از اعضای میسیون مذهبی در تبریز بنام «باسکرویل» در برانگیختن احساسات آزادی خواهی ایرانیان بسیار موثرواقع شد. وی در نبرد بین مجاهدین و نیرو های محمد علیشاه کشته شد و بعنوان یک قهرمان از وی تجلیل بعمل آمد .

در سال۱۹۱۰دولت‌شاهنشاهی هیاتی از مستشاران عالی‌امریکا را استخدام کرد . توفیق مستشاران آمریکائی در خدمت به ایران با مخالفت خارجیان‌صاحب‌نفوذ بخصوص «روسها» مواجه گردید و دولت ایران ناگزیر شد به‌خدمت آنان پایان دهد .

در بحبوحه جنگ جهانی کشور ایران باوجود بیطرف بودن صحنه منازعه نیرو های متخاصم شد . هنگام انعقاد کنفرانس صلح ورسای دولت آمریکا از شرکت ایران به کنفرانس صلح ورسای راه‌پیدا نکردند.

روابط ایران و آمریکا در دوران سلطنت اعلیحضرت‌رضاشاه‌کبیر

باسلطنت اعلیحضرت‌رضاشاه کبیر دوران نوینی در تاریخ ایران آغاز گردید. نظم‌ووحدت در کشور بوجود آمد و اصلاحات همه جانبه‌ای انجام گرفت . روابط سیاسی ایران با کشور های خارجی نیز با القای کاپیتولاسیون وارد دوران جدیدی شد .

به‌مناسبت آغاز سلطنت اعلیحضرت رضا شاه کبیر«س» کولیج» رئیس جمهوری آمریکا تلگرام تبریکی به تهران مخابره کرد و علاقمندی دولت‌آمریکا را به توسعه روابط دوستانه با ایران مورد تاکید قرار داد.

جلوس اعلیحضرت رضا شاه کبیر براریکه سلطنت ایران و برنامه های عظیمی که برای‌به گردش انداختن چرخ های اقتصادی و تحولات اجتماعی این کشور در نظر گرفته شده بود توجه آمریکا را جلب‌کرد.

در ایام سلطنت بنیانگذار ایران نوین روابط دوستانه دوکشورمسیر طبیعی‌و دوستانه خود راطی میکرد تنهاو اقعه‌ای که موجب بروز کدورت در روابط دودولت گردید توقیف جلال غفار وزیر مختار ایران در آمریکا توسط پلیس بود . متعاقب این حادثه دولت‌ایران روابط خود را با آمریکا در سال ۱۳۱۴ شمسی (۲۴۹۴ـ ۱۹۳۶ میلادی) قطع کرد اتهام وزیر مختار ایران سرعت در رانندگی و بی‌توجهی به دستورات پلیس بود .

بعد از قطع رابطه با آمریکا حفظ منافع دولت شاهنشاهی در آنکشور به هیئت نمایندگی ترکیه واگذار شد . قطع رابطه ایران و آمریکا دو سال‌طول کشید و دراین مدت بعضی‌از دولت های کوچک و بزرگ نسبت به هر دو کشوردوستی میورزیدند درصدد میانجیگری برآمدند و سفرای‌آنها درتهران مذاکراتی با اعلیحضرت رضا شاه کبیر انجام دادند ولی معظمله بعلت اینکه دولت‌آمریکا بخاطر اقدام ماموران خود پوزش نخواسته بود ازتصمیم خود عدول نمی‌فرمودند تا آنکه در اواخر سال ۱۹۳۸ والاس موری رئیس اداره خاورمیانه در وزارت خارجه آمریکا بعنوان‌نمایندمفوق‌العاده آن دولت به‌تهران آمد ورسما از طرف دولت متبوع خود عذرخواهی نمود وبه‌این‌ترتیب در ۲۵ ژانویه ۱۹۳۹ کدورت رفع و روابط بین دو کشور بار دیگر برقرار شد و دولت شاهنشاهی وزیر مختارجدیدی به واشنگتن گسیل داشت .

در سال۱۹۱۹ پس ازسقوط کابینه وثوق‌الدوله و روی کار آمدن کابینه قوام‌السلطنه بعلت حسن شهرت امریکائی‌ها در دفاع از ایران کابینه وقت دست دوستی‌بسوی آنان‌دراز کرد و مذاکراتی برای اعطای امتیاز نفت صورت گرفت که منجر به امضای‌قرارداد ۱۹۲۱ گردید ، بموجب قرارداد اخیر امتیاز نفت شمال به شرکت آمریکائی استاندارد اویل واگذارشد ولی بعلت‌اشکالاتی که متعاقبا پیش آمد و ازجمله حادثه قتل کنسول پارآمریکا این قراردادجامه‌عمل‌نپوشید.

در زمان‌صدارت قوام‌دولت ایران بار دیگر هیاتی از مستشاران‌آمریکائی رااستخدام کرد که خدمات‌مهمی دراصلاح امور مالی و توسعه اقتصاد و سازمان دادن به پلیس و ارتش و بهداشت عمومی‌انجام دادند تا آنکه در زمان سلطنت اعلیحضرت رضا شاه کبیر در ژوئن ۱۹۲۷ به ماموریت مستشاران مزبور خاتمه داده شد .

روابط ایران و آمریکادر عصرسلطنت‌اعلیحضرت همایون محمد رضا شاه پهلوی آریامهر

علیرغم اعلام بیطرفی‌ازطرف دولت شاهنشاهی در تاریخ ۲۵ اوت ۱۹۴۱ قوای متفقین خاک ایران را اشغال‌کردند اعلیحضرت رضا شاه‌کبیرتوجه پرزیدنت روزولت را به این حادثه که یک کشور بیطرف و صلح دوست را در معرض مخاطره قرار داده بود جلب کردند . معظمله متعاقبا بنفع ولیعهد خود والاحضرت همایون محمد رضا پهلوی از مقام سلطنت کناره گرفتند و روز ۱۷ سپتامبر ۱۹۴۱ اعلیحضرت همایون محمدرضا شاه پهلوی در مجلس‌شورای ملی بعنوان شاهنشاه ایران ادای سوگند فرمودند .

چندی بعدپیمان سه‌جانبه‌ای در تاریخ ۲۹ ژانویه ۱۹۴۲ بین ایران وشوروی‌وانگلیس منعقد گردید که در آن‌استقلال و تمامیت ارضی ایران‌تضمین شد .

پس از امضای پیمان‌شاهنشاه طی تلگرافی‌ازپرزیدنت‌روزولت رئیس جمهوری آمریکا خواستار شدند که دولت امریکا نیز اجرای تعهداتی‌را که متفقین بعمل آورده بودند تضمین‌نمایدروزولت درپاسخی که در ۶ فوریه فرستاد باابراز خوشوقتی از امضای پیمان تلویحا آنرا تضمین نمود .

چون در جریان جنگ کالا های جنگی متفقین بخصوص کمک های آمریکا از طریق ایران و با استفاده از کلیه تسهیلات موجود در مملکت‌به روسیه شوروی حمل گردید کشور ایران‌لقب «پل پیروزی» گرفت ، و متفقین جنگ دوم مدیون این کشور هستند .

ارسال اسلحه و مهمات و خواربار به جبهه شوروی تحت نظارت‌آمریکائی هاانجام گرفت و برای این منظور در اکتبر ۱۹۴۲ آمریکا نیروئی بنام «سرویس فرماندهی خلیج فارس در ایران» بوجودآورد و در ماه اوت همین سال اولین گروه‌ارتش آمریکاوارد ایران شد.

در ماه اوت ۱۹۴۲ پس از بازدید «وندل ویلکی» نماینده مخصوص پرزیدنت روزولت رئیس جمهوری‌آمریکا ازایران دولت شاهنشاهی برای اصلاح امور مملکتی خواستار اعزام مستشاران آمریکائی شد .

دولت آمریکا نسبت به‌ایران توجه خاصی پیدا کرده بودبا نظر وزارت امور خارجه آن کشور هیاتی از کارشناسان مالی ـ اقتصادی ـ بهداشتی‌ـ ارتش‌ـ پلیس‌ـژاندارمری ـ کشاورزی و نفت را به ایران اعزام داشت .

مهمترین این هیئت ها گروه کارشناسان مالی بریاست میلسپو بود که قبلا نیز در ایران ماموریت داشت و به مشکلات کشور آشنائی یافته بود .

از بدو سلطنت اعلیحضرت همایون شاهنشاه آریامهر همکاری های دو دولت ایران و آمریکا پایه گذاری شد و سیرتکاملی پیمود و دو ملت توانستند هر روز بیش ازپیش بیکیفیات روحی و معتقدات‌ملی و سنتی یکدیگر پی‌برده ونهال دوستی خود را ریشه‌دارتر کنند .

کارشناسان و مستشاران آمریکائی در امور مالی ـ اقتصادی و نظامی ایران نقش رایزنی خود را ایفاء کردندو دولت آمریکا برای تجدیدحیات سازمان های دولتی ایران‌کمک های مالی ارزنده‌ای اختصاص داد و درتمام مدت دفاع از ایران یک مسئله حیاتی برای صلح جهان‌و امنیت آمریکابشمار آمد .

سفر پرزیدنت‌روزولت رئیس جمهوری آمریکا به ایران‌برای شرکت در کنفرانس تهران در پایان ماه نوامبر ۱۹۴۳ موجب گردید آمریکا توجهی بیشتر نسبت به ایران داشته باشد.

دیدار های رهبران دو کشور

در ۲۴ آبان ۱۳۲۸ (۲۵۰۸ شاهنشاهی) اعلیحضرت‌همایون شاهنشاه آریامهر به‌دعوت‌هاری ترومن رئیس‌جمهور وقت‌امریکا رهسپار ایالات متحده امریکا شدند. این سفر روز ۱۲ دی ماه ۱۳۲۸ به‌پایان رسید.

نطق های‌اعلیحضرت همایون شاهنشاه در مدت اقامت در امریکا همه حکی از دوستی‌و دادودولتین ونیزنشان‌دهنده روح صلح طلب شاهنشاه ومیل به‌بسط مناسبات دوستانه در سایه صلح بین‌المللی بود .

بدنبال این مسافرت در۲۷ مهر ۱۳۲۹ طرح فنی همکاری استفاده از اصل چهار ترومن بین رزم‌آرا نخست وزیر وقت ایران و هنری کریدی سفیر کبیر وقت امریکا درتهران به امضاء رسید.

در جریان مسئله نفت«اورل هریمن» بمنظور میانجی‌گری‌بین دولتین‌ایران‌و انگلیس ازطرف رئیس جمهور امریکا به ایران آمد ولی ماموریت او قرین موفقیت نگردید در سال۱۳۳۳ اعلیحضرت همایون شاهنشاه به‌دعوت ژنرال‌دوایت آیزنهاور رئیس جمهور وقت‌ایالات‌متحده امریکا به آن کشور سفر کردند. این سفر که در آذر ماه ۱۳۳۳ آغازشد تا ۲۱اسفند همان سال طول کشید.

بین ۱۰ تا ۲۹ آوریل ۱۹۶۲ اعلیحضرت همایون شاهنشاه آریامهر به اتفاق علیاحضرت شهبانو به‌دعوت پرزیدنت کندی از امریکا دیدن فرمودند .

هنگام ورود اعلیحضرتین به فرودگاه واشنگتن رئیس جمهور فقید امریکا خطاب به شاهنشاه آریامهر اظهار داشت : «ایالات متحده امریکا مقدم شاهنشاه و شهبانوی ایران را گرامی میشمارد و امیدوار است که این سفر شاهانه سبب تحکیم و تقویت‌مبانی مودت و دوستی بین ایران و امریکا گردد و گام موثری در راه رسیدن به آزادی‌و صلح جهانی باشد . همه ما با تلاش و مبارزه پی‌گیرو طولانی ملت ایران در راه حفظ استقلال‌و سیادت‌ملی آگاهی کامل داریم‌و تاریخ هیچ ملتی به روشنی و صراحت تاریخ مبارزات طولانی ملت ایران برای حفظ استقلال و آزادی نیست . شاهنشاه ایران زمامداری هستند که‌وظایف و مسئولیت خطیر و بس مهمی را برعهده گرفته‌اند . ما نه تنها گذشته تاریخی ملت ایران را در نظرداریم بلکه به آینده ملت ایران با رهبری خردمندانه شاهنشاه با نظر امیدواری مینگریم . هدف هر دو کشور ما مشترک است و این هدف همانا حفظ آزادی و صلح و میسر ساختن زندگی بهتر برای ملت‌های ایران‌و امریکا است .

دکترای افتخاری حقوق

روز ۲۹ فروردین طی مراسمی که در دانشگاه پنسیلوانیا بافتخار شاهنشاه برگزار شد درجه دکترای افتخاری حقوق دانشگاه مزبور به حضور معظمله تقدیم گردید .

در تاریخ ۱۹ اردیبهشت مسافرت اعلیحضرتین به امریکا پایان پذیرفت و شاهنشاه باتفاق شهبانو از طریق لندن به ایران‌مراجعت فرمودند .

درتاریخ ۲۶ تا ۲۸ اوت ۱۹۶۲ لیندون جانسون معاون رئیس‌جمهوری وقت امریکا به ایران آمد و در فرودگاه مورد استقبال نخست وزیر و جمعی از اعضاء کابینه قرارگرفت .

جانسون در مدت‌اقامت خود در تهران به حضور شاهنشاه آریامهر بار یافت و در این ملاقات بستگی های موجود بین ایران و امریکا مورد تاکید قرار گرفت .

سال ۱۹۶۳ سالی خوب در روابط بین ایران و امریکا محسوب میشود .

انقلاب سفید ایران و قبول منشور آن از طرف عامه مردم در تاریخ ۶بهمن ۱۳۴۱ (۲۵۲۱ شاهنشاهی) توجه جهانیان‌رابه تحولات ایران جلب نمود . درتاریخ ۲۲ فوریه ۱۹۶۳ پرزیدنت کندی پیامی به شاهنشاه فرستاد و پیروزی در رفراندام پیشنهادی انقلاب شاه و مردم را به شاهنشاه و ملت ایران تبریک گفت .

در تاریخ ۲۰ آوریل ۱۹۶۳ یک ناو من‌جمع‌کن‌از طرف دولت امریکا بنیروی دریائی شاهنشاهی اهدا گردید . این ناو بعدا ناو «کرکس» نامیده شد . در۲۸ آوریل آقای دین‌راسک‌وزیر خارجه وقت امریکا در سر راه خود به شورای‌وزیران سنتو که در کراچی تشکیل میشد وارد تهران شد وبه حضور شاهنشاه آریامهربار یافت .

در تاریخ ۳۰ مه ۱۹۶۳ جان کندی طی تلگرامی کوششهای موفقیت آمیز شاهنشاه را در رفع‌بحران بین پاکستان و افغانستان تبریک گفت .

در ۲۳ نوامبر شاهنشاه آریامهر تلگرام تسلیتی پس از واقعه‌قتل کندی و سپس تلگرام تبریکی به مناسبت رسیدن به ریاست جمهوری به آقای لیندون جانسون مخابره فرمودند .

در خرداد ۱۳۴۳ اعلیحضرت همایون‌شاهنشاه آریامهر به منظور افتتاح نمایشگاه هفت هزار ساله ایران در موزه هنر های ملی واشنگتن به ایالات متحده امریکا مسافرت فرمودند .

دیدار دیگر اعلیحضرتین از امریکا

روز پنجشنبه ۱۵اردیبهشت ماه سال ۲۵۳۴ شاهنشاهی، شاهنشاه آریامهر و علیاحضرت شهبانوی ایران بنا به دعوت رسمی‌پرزیدنت فورد با هلیکوپتر به کاخ سفید واشنگتن تشریف فرما شدند و از جانب پرزیدنت فورد رئیس جمهوری‌امریکا و بانو مورد استقبال قرار گرفتند .

در مراسم استقبال اعلیحضرتین علاوه بروزیر امور خارجه امریکا، جمعی از شخصیت‌های برجسته این کشور و گروهی از ایرانیان مقیم امریکا حضور داشتند

در این دیدار همچنین شاهنشاه آریامهر وپرزیدنت فورد پیرامون مناسبات ایران و امریکا و مسایل بین‌المللی از جمله‌خاورمیانه تبادل نظر و گفتگوکردند این دیدار نیز همچون سایر دیدارهای رهبران دوکشور مشحون از نتایج ثمربخش برای دو کشور ایران و امریکا بود .

شاهنشاه آریامهروجرالد فورد رئیس جمهوری‌پیشین آمریکا در جریان یکی از سفرهای رسمی شاهنشاه به امریکابه هنگام تشریف‌فرمایی به‌کاخ سفید

شاهنشاه آریامهر دریکی‌از دیدارهای رسمی‌ازامریکا به هنگام مذاکره با جان کندی رئیس جمهوری فقید امریکا

بانک رهنی ایران

با ۸٪ بهره اضافی

جمعاً ۹٪ بهره

به پس انداز آزاد شما پرداخت میکند

برای استفاده از مزایای ویژه این حساب میتوانید بهریک از واحدهای بانک رهنی ایران در سراسر کشور مراجعه فرمائید

بانک رهنی ایران

بانک رهنی ایران، بانک مسکن شما

فردا شب ...

بقیه از صفحه ۱۰

۶ روز تمرین‌و اردو داشته‌ایم و می‌توانم بگویم تیم ملی ایتالیا با شکل و فرم خوبی اینک به لندن آمده است .

در مورد نتیجه مسابقه فردا شب از بیرزوت سئوال شد ، او پاسخ گفت :

ـ نمی‌توانم درباره نتیجه چیزی بگویم . ولی اطمینان میدهم که ما در سطح توقعی که از تیم ملی ایتالیا وجود دارد ظاهر خواهیم شد .

بهمراه انزو بیرزوت فقط ۱۶ بازیکن ایتالیائی به لندن سفر کرده‌اند . درحالیکه رون گرنیوود مربی تیم ملی انگلیس‌که‌مردانش را دراردو دارد ، هنوز ۱۶ مهره نهائی خود را برای دیدار فرداشب اعلام نکرده است . نفراتی که مربی تیم ملی انگلیس درحال حاضر در اردو دارد اینها هستند :

ری‌کلمانس (لیورپول) ـ جوکوریگان (منچسترسیتی)ـ پیتر شیلتون(نوتینگهام‌فارست) ـ فیل‌نیل (لیورپول) جان گیدمن (آستون ویلا) ـ املین هیوز(لیورپول)ـ دیووانسون (منچسترسیتی) ـ تویورچیری (لیدز) ـ بیلی‌بوندز (وستهام) ـ میک‌میلز (ایپسویچ)ـ بریان تالبوت (ایپسویچ) ، ری ویلکینز (ایپسویچ) ـ تریور بروکینگ (وستهام) ـری‌کندی (لیورپول) ـ کوین کیگان (هامبورگ) ـ استیوکوپل و گوردون هیل(منچستریونایتد) ـ بریان بارنز (منچسترسیتی) ـ تریورفرانسیس(بیرمنگام) ـ پل مارینر (ایپسویچ) ـ باب لاجفورد (اورتون)و استوارت پیرسون (منچستریونایتد) .

دعوت نوجوانان ...

بقیه از صفحه ۱۰

بندرعباس : بی‌غم
مازندران : بصیری‌ـعلیزاده ـ ناصحی ـ پورمرد ـ امینی و پورمحمدعلی .
چهارمحال بختیاری : حیدرپور .
کهکیلویه : بهادری .
خراسان : جلالیان‌ـغیاثیان و کریمپور
بوشهر : حق‌شناس ـ وردیانی .
کرج : رزاقی .
سمنان : فروتن
تبریز : حاتمی ـ صدفی ـ فرهادنژاد
گیلان : بهلولی ـ قنبریان‌ـ فکری ـ بیگی
همدان : مهربان
تهران : اسماعیلی‌ـ اکبری ـ بارسخی ـ آبیاری‌ـعموعلی ـ موسوی ـ تاروردیان ـ تفضلی ـ جعفری ـ نجفی ـ شفیع‌زاده ـ قلم‌آراء ـ میر بیگیان ـ صالحی ـ نوروزی ـ وحید امیری ـ وکیلی ـ شفقی

آگهی استخدام

جمعیت حمایت آسیب دیده‌گان از سوختگی جهت واحد لویزان بتعدادی بهیار احتیاج دارد خواهشمند است جهت اخذاطلاعات به کارگزینی جمعیت واقع در خیابان وزرا «پارك» خیابان‌سی‌و هفتم شماره ۱۱ مراجعه فرمایند.

کارگزینی جمعیت

آگهی

آقای موسی سینا دارای شناسنامه شماره ۷۰۵۹ صادره از رضائیه متولد ۱۳۰۴ مدعی‌است که گواهی نامه موقت شماره ۳۰۵ صادره از دانشگاه آذرابادگان متعلق بایشان مفقود شده است، این‌گواهی درسه نوبت ظرف ششماه (هر دوماه یکمرتبه)منتشر میشود تاهرکس آنراپیدا کرده است‌و یااز وجود آن درجائی مطلع است مراتب را باداره کل‌امور خدمات آموزشی‌دانشگاه آذرابادگان اطلاع دهد ،توضیح اینکه گواهی نامه مذکور پس‌از دوماه ازتاریخ‌نشرآخرین نوبت‌فاقد اعتبار میباشد .

حبیب منافی ـمدیرکل امور خدمات آموزشی دانشگاه

آگهی مزایده

مرکز آموزش فنی و حرفه‌ای رضاپهلوی‌تهران مقداری اشیاء و لوازم اسقاط شده (موتوربرق‌ـ لوازم چوبی ـمیز پایه‌آهنی وغیره)را درمحل با مزایده حضوری بفروش میرساند . طالبین می توانند برای کسب اطلاعات بیشتر حداکثر تاآخر وقت اداری روز شنبه ۲۸ر۸ر۲۵۳۶ به‌آدرس‌زیر مراجعه نمایند .

خیابان ری‌ـ پائین تراز میدانشاه ـ روبروی پارك ششم بهمن مرکز آموزش فنی‌وحرفه‌ای‌رضا پهلوی تهران

آگهی تشکیل‌مجمع عمومی‌عادی (بطور فوق‌العاده) شرکت‌توسعه لویزان «سهامی خاص»

مجمع عمومی عادی «بطور فوق‌العاده » شرکت توسعه لویزان « سهامی خاص » ساعت ۹صبح روز سه‌شنبه ۱۵آذرماه ۲۵۳۶ در محل شرکت واقع در خیابان صبای شمالی کوچه آبادیان شماره ۶ تشکیل میگردد ، از عموم صاحبان سهام دعوت میشود در جلسه مذکور حضوربهم‌رسانند.

دستور جلسه :انتخاب اعضاء هیئت‌مدیره.

رئیس هیئت مدیره

هر هفته روزهای شنبه دنیای ورزش

★ گروهی‌ازشرکت کنندگان دربحث اطلاعات در مورد لپه

از گروه گزارش سازمان‌شهرستانها

آذرشهر روزی ۶۰ تن لپه به‌شهرهای کشور صادر می کند

باگسترش سطح زیرکشت نخودو نصب‌دستگاه های اتوماتیک‌میتوان کمبود لپه را برطرف کرد

پیشنهاد تولید کنندگان‌لپه: دولت بجای لپه ، نخود از خارج وارد کند

★ باوجودیکه میزان تولید نسبت به ٤ سال‌پیش ۳ برابر افزایش یافته چرا دولت مجبور به‌وارد کردن لپه‌از خارج است.

تبریز ـ خبرنگار اطلاعات :

باوجودیکه محصول لپه تولیدی شهرستان های غرب کشور نسبت به ٤سال پیش نزدیک به۳ برابر افزایش یافته وقیمت آن ازهر کیلو ۲۰ ریال به کیلوئی ٦٥ ریال رسیده است «لپه» تولیدی داخلی جوابگوی مصرف مردم نیستتا آنجاکه دولت تصمیم دارد با وارد کردن «لپه» از خارج‌این کمبود را برطرف سازد .

تا ٤سال پیش ده هاتن لپه تولیدی آذرشهر آذربایجان ـ که یکی از مراکز عمده‌تولید لپه کشور است . بعلت‌نبودن مشتری در انبار ها می‌ماند و کسی خریدار آن نبود اما در دوسه سال اخیر لپه تولیدی آذرشهر سقز ـ مهاباد وقزوین نمی‌تواند نیازهای مصرفی‌بازار داخلی را تامین کند.

در آذرشهر که در ٤٥کیلو متری تبریز و در مسیر راه تبریز ـ مراغه قرار گرفته‌است اکثر مردم و زارعین بکارتولید لپه اشتغال دارند . نزدیک به یکهزار کارگر و خانواده ـ هایشان و بیش‌از ٥ هزار نفر آذرشهری از این راه امرار معاش می‌کنند.

★ از کارگاه های کوچك خانگی تا ...

تولید لپه‌در آذرشهرسابقه‌ای دیرینه دارد تا۲۰ سال قبل‌مردم این شهر با ایجاد کارگاه‌های کوچک در خانه‌هایشان بطور سنتی به‌تولید می‌پرداختند . ولی از ۲۰ سال پیش کارخانه های مجهزی در این شهردایر گردید بطوریکه امروز ۳۰ کارخانه بزرگ تبدیل نخود به لپه در آذرشهر فعالیت‌دائمی دارند . در آذرشهر ، هرسال کارخانه ها در مدت ٤ ماه فعالیت خود۸هزار تن لپه تولید می‌کنند و روزانه ٦۰ تن لپه تولیدی این شهر به شهرستان های مختلف کشور بویژه به تبریز ـ آبادان ـ اهواز ـ شیراز ـ رشت و تهران صادر می‌گردد . مواد اولیه این کارخانه ها که نخود است از استان کردستان وارد میشود وپس‌از ٤۸ ساعت در کارخانه تبدیل به‌لپه می‌گردد . هر کیلو نخود از عمده‌فروشان‌کردستان ۳٦ تا٤۰ ریال خریداری و تقریبا ۲٥ درصد از نخود ها هنگام تبدیل به لپه ازبین‌میرود.

لپه کیلوئی ٥۰ تا ٦٥ریال به عمده فروشان شهرستان‌های دیگر تحویل می‌گردد و نرخ آن بستگی به قیمت خرید نخود از کردستان دارد .

هم‌اکنون نزدیک به ٦۰ تن لپه‌دراتبار های آذرشهرموجود است که البته تمام آن پیش فروش گردیده و آماده حمل‌به بازار های فروش می‌باشد .

★ علل گرانی

گزارشگر اطلاعات در تبریز کمبرای تهیه این گزارش به آذرشهر سفر کرده است پس‌از تماس و گفتگو با چند تن‌از صاحبان کارخانجات و دست‌اندرکاران تولید لپه بنام های میرزاولی‌الله ولی‌پور ـمقصود رستم‌نژاد ـ عبدالحسین علافی‌ـ حسن بقالی ـ حاج غلامحسین سلمانی ـ رسول کردانی و محمدرشید جلالی درزمینه علل گرانی لپه در سال های اخیر می‌نویسد :

دخالت شرکت های تعاونی در امر خرید نخود را یکی‌از دلایل گرانی «لپه» در سال‌های اخیر باید دانست . زیرا این شرکت ها نخودرا با قیمت‌های گران از کردستان می‌خرند و به صاحبان کارخانجات تحویل می‌دهند.گروهی دیگراز شرکت های تعاونی قبل از رسدین محصول نخود محصول‌مزارع راپیش‌خرید می‌کنند و آنگاهبا فروش نخود بـقیمت هـای دلخواه بگرانی «لپه» دامن می‌زنند .

★ بالا رفتن هزینه زندگی

از سوی دیگربالا رفتن‌هزینه زندگی و مزد کارگران مزارع را نباید از نظر دور داشت زیرا هر کارگر کشاورزی در روز یکهزار ریال مزد میگیرد. از سوی دیگر همگام باافزایش روز افزون مصرف لپه‌درداخل کشور کشت نخود گسترش نیافته است و عرضه محصول بسیار کمتر از تقاضاست .

تولید کنندگان‌لپه درآذرشهر به‌خبرنگار اطلاعات گفتند : برای جبران این‌کمبود وتولید بیشتر دستگاه های بـوجاری کارخانجات تبدیل نخود به‌لپه بایستی بصورت اتوماتیک درآید وبرای نیل‌به‌این مقصود نیز دولت باید بادادن وام به صاحبان کارخانجات آنها را در نصب ماشین آلات‌اتوماتیک یاری کند.از سوی دیگرتشویق کشاورزان به‌کشت‌هرچه بیشتر نخود میتواند سهم بزرگی در جبران این کمبود باشد .

★ اشکالتراشی اداره بیمه

یکی از مشکلات تولید کنندگان لپه در آذرشهر بالا بودن دستمزد و مطالبات اداره بیمه های اجتماعی ازصاحبان کارخانجات است زیرا کارگر این کارخانه ها «فصلی» است وتا بیمه بوی تعلق‌گیرد فصل کار تمام می‌شود کارگرفرصت استفاده از مزایای بیمه های درمانی را نمی‌یابد . در این مدت اداره بیمه حتی قادر به دادن دفترچه بیمه‌به‌کارگرنیست ازسوی دیگر کارگر هم راضی نیست که بیمه شود اما اداره بیمه بامطالبات سنگین خود باعث ناراحتی‌صاحبان کارخانه هامی‌شود و آنها نیزباکاستن ازظرفیت تولیدی خود ازعده کارگران مشغول بکار در کارخانه کم‌می‌کنند در کتاراین مسئله باید افزود :

در آذرشهر امکانات درمانی‌به آن حد نیست که جوابگوی بیمه شدگان باشد و کارگر آذرشهری صلاح در آن میبیند کـدر آذرشهر و تبریز بـه پزشک خصوصی مراجعه‌نماید.

★ پیشنهاد تولید کنندگان

تولید کنندگان لپه در این گفتگو اضافه کردند: اگردولت بخواهد لپه ازخارج واردکند بهتر است مواد اولیه آن‌یعنی نخود را از خارج و در کارخانجات کشور که ظرفیت کافی دارند به لپه‌تبدیل نماید زیرا درخارج نحوه تبدیل‌نخود به‌لپه طوری استکه موردپسند ایرانی‌ها نیست و تاآنرا در آب‌می‌ریزند درآن حل‌میشود.

زعفران تازه ببازار آمد

بازار «زعفران» همچنان گرم است

★ در خرده فروشی ها قیمت زعفران هر مثقال ۱۲۰ تا ۱٦۰ ریال است

با آغاز فصل برداشت زعفران از مزارع ، در چند روز گذشته مقدارقابل توجهی زعفران تازه و مرغوب‌بقاینات به بازار آمد.

بازار زعفران که در فصل تابستان بلحاظ هجوم‌زایران به مشهد در این شهر گرم‌شده بود هم‌اکنون نیز با عرضه شدن زعفران‌تازه موقعیت‌خود را حفظ کرده و از رونق فراوان برخوردار است .

در حال حاضر نرخ زعفران در عمده فروشی ها از قرار کیلوئی ۲٦ هزار ریال و هر مثقال ۱۲۰ ریال است ، این قیمت در بازار خرده فروشی از مثقالی ۱۲۰ ریال شروع‌و تا هر مثقال ۱٦۰ ریال هم میرسد ، بهترین نوع زعفران در تربت حیدریه بدست می‌آید و با وجودی که از مزارع منطقه گناباد بیشترین محصول زعفران‌بدست‌می‌آید ،محصول آن از محبوبیت کمتری بر ـ خوردار است .

در استان خراسان در بیرجند،قائن ، فردوس،شرمه، نوبهار ، سراجان وچند نقطه دیگر زعفران کشت میشود .

یک برآورد تقریبی حکایت از آن دارد که محصول زعفران امسال در مقایسه با سال قبل نزدیکبه ٥ تن‌کاهش را نشان میدهد .

سال گذشته در این منطقه نزدیک به ۳۰ تن زعفران بدست آمد . میزان تولید زعفران قائنات بیش از ۲۰تن در سال است که حدود ۱٥تن آن در مشهد خرید و فروش میشود .

گزارشی که در پی می‌آید چهره زعفران را بیش ازپیش برای شما روشن‌میکند ،چهره گیاهی که محصولش پیش از طلوع آفتاب چیده میشود. از چند روز پیش به اینسو هزاران دختر و پسرروستائی در کشتزار ها و دشت های زعفران خیز خراسان به‌چیدن زعفران ـ این گیاه پر بهای بومی ـ پرداخته‌اند .

گل زعفران که با خورشید میانه‌ای ندارد ، شبانگاه می‌ـ شکفد و با طلوع خورشید گلبرگهایش در هم کشیده می‌ـ شود .

زعفران از عمده عوامل رشد اقتصادی استان‌خراسان است ، کشت این گیاه پیش از این در برخی از شهرستان های دیگر ایران نیز مانند قم، اصفهان ، فارس،کرمان رواج داشت ، امابتدریج بعلت‌مساعد نبودن عوامل طبیعی کشت زعفران در این شهرستانها ، متوقف گردید .

امروزه تنها در استهبان فارس و بخش کوچکی از کرمان و نیز خراسان که تنها نود و پنج درصد زعفران کشور را تولید میکند زعفران عمل می‌آید که علاوه بر تامین مصرف داخلی مقداری از آن به کشور های دیگر صادر میشود .

در قاینات خراسان کشت زعفران حائز اهمیت بسیار است و پس از این‌شهرستان، فردوس ، گناباد ، بیرجند ، جهرم ، تخلستان ،دهشک ، خضری سرایان بزن آبادو کاخک نیز نقش عمده‌ای در تولید زعفران دارند .

★ دست های لطیف این دختر روستائی از زعفرانزار های خراسان «طلا» میچیند

توضیح وزارت بهداری و بهزیستی درباره بستری کردن پیرزن معتاد

چهارشنبه هفته گذشته تلفن شکایات روزنامه زنگ زد و از آن سوی سیم شخصی که در کلامش گونه‌ای خشم و تاثر موج میزد ، در یک جمله گفت: پیرزنی از ۱٥ روز پیش‌کنار بیمارستان سینا در بزرخ مرگ و زندگی است و کسی نیست که او را یاری دهد . وظیفه‌انسانی مسئول شکایات حکم میکرد که بلافاصله دست بکار شود و پیش از هرکار به وزارت بهداری و بهزیستی و سپس با راهنمائی مقامات آن وزارت خانه به مرکز اورژانس تهران مراجعه‌کند. با این مراجعات‌بیمار باآنکه معتاد بود و به فوریت پزشکی نیاز نداشت توسط ماموران اورژانس به بیمارستان فیروزگر منتقل و بستری شد . و بقرار کسب اطلاع حال او رضایت‌بخش است .

امروز از سوی وزارت بهداری و بهزیستی درمورد این بیمار که وضع‌اوموجب انتشار اخبار و گفتگوهائی درجراید شده است ،توضیح داده شد که پیر زن مذکور به استناد معاینات پزشکی سرپائی که در تاریخ ۱۸ر۸ر۳٦ از طرف پزشکان بیمارستان‌سیناو تکنیسین‌های فوریت پزشکی مرکز اورژانس تهران صورت گرفته ، بیمار نبوده و معتاد بوده است و به کمک‌فوری پزشکی نیاز نداشته است‌و طبق تحقیقاتی که در محل صورت گرفته ، پیر زن مذکور در اطراف‌بیمارستان سینا به تکدی اشتغال‌داشته است . حتی در بسیاری اوقات جلوی بیمارستان‌سینا نبوده است و در محل‌های دیگری به تکدی میپرداخته است و بهمین سبب با وجود آنکه چند بار برای انتقال اوآمبولانس فرستاده شده ، او را پیدا نکرده‌اند، تا آنکه سرانجام در آخرین مراجعه‌آمبولانس تکنسینهای اورژانس او را می یابند و در ساعت ۱۳ و ۳۸ دقیقه روز ۱۸ر۸ر۳٦ دربیمارستان فیروزگر بستری میشود و بدین ترتیب قبل از انتشار چنین خبری در جراید پیر زن مذکور بستری شده‌بود. بدیهی است وظیفه مرکز اورژانس تهران انتقال بیمارانی است که به کمک فوری پزشکی نیاز دارند و این بیمار قبل از اعزام به بیمارستان طبق گواهی پزشک بیمارستان سینا در تاریخ ۱٦ر۸ر۳٦ هیچگونه بیماری نداشته است .

گواه به انجام وظیفه سریع و فداکارانه مرکز اورژانس تهران ، هزاران بیمار اورژانس و افراد و خانواده آنها هستند که با کمک تکنیسین های فوریت های پزشکی مرکز اورژانس تهران ازمرگ نجات‌یافته‌اند.

اعلامیه پذیره‌نویسی‌سهام ناشی ازافزایش سرمایه

صنایع پوشش ایران (شرکت‌سهامی‌عام)

طبق تصمیم مجمع‌عمومی فوق‌العاده‌مورخ ۲۹ر٥ر۳٦ و هیئت مدیره مورخ ۲٥ر۷ر۳٦ سرمایه شرکت از مبلغ دو میلیارد وچهارصد میلیون ریال به سه میلیارد ریال افزایش یافته است که با انجام تشریفات قانونی مبلغ ۱٦٤٫۰۰۰٫۰۰۰ میلیون ریال از مبلغ افزایش سرمایه ازطرف صاحبان سهام‌پرداخت‌نگردیده‌است . بنابراین مبلغ ۱٦٤٫۰۰۰٫۰۰۰میلیون ریال از مبلغ افزایش سرمایه شامل ۱٦٤۰۰ سهم برای پذیره نویسی عموم عرضه میگردد

۱ـ نام و شماره ثبت شرکت صنایع‌پوشش ایران (شرکت سهامی عام) شماره ثبت۱۷٤٥۷.

۲ـ موضوع شرکت و نوع فعالیت آن: تاسیس و بهره‌برداری از کارخانجات‌نساجی ریسندگی ، بافندگی ، پشمبافی ، لباس‌دوزی، انواع تریکو ، مخمل ، پتو ، موکت ودیگر محصولات مشابه و هرنوع صنایع وواحدهای صنعتی دیگر انجام مطالعات و بررسی های لازم برای تاسیس و بهره‌برداری ازواحد های صنعتی فوق وانجام کلیه عملیاتی که بطور مستقیم ویاغیر مستقیم باموضوعات‌فوق بستگی داشته باشد .

۳ـ مرکز اصلی شرکت : تهران ـ خیابان‌سپهبد زاهدی ـ خیابان اراک شرقی ـشماره ۱٦ .

٤ـ مدت شرکت نامحدود است .

٥ـمبلغ سرمایه شرکت قبل از افزایش‌سرمایه دومیلیارد و چهارصد میلیون ریال (۲٫٤۰۰٫۰۰۰٫۰۰۰) است که تماما پرداخت‌شده است .

٦ـ شرکت سهام ممتاز منتشر نکرده است.

۷ـ هویت کامل اعضاء هیئت مدیره و مدیر عامل بشرح زیر می‌باشد .

۱ـ بانک توسعه صنعتی و معدنی‌ایران

۲ـ بانک اعتبارات صنعتی

۳ـ بانک صنایع

٤ـ شرکت سرمایه گزاری بانکها

٥ـ شرکت سهامی بیمه ایران

٦ـآقای محمدتقی برخوردار فرزندمرحوم‌حسین دارنده شناسنامه شماره ۱٤۳ از یزد .

۷ـ آقای دکتر رکن‌الدین سادات تهرانی‌فرزند سید جلال‌الدین دارنده شناسنامه‌شماره ۱۱۹٥ ازتهران .

۸ـ آقای رضا حکیمزاده فرزند مهدی‌دارنده شناسنامه شماره ۳۰۹۷۲ از تهران .

۹ـ آقای دکتر یعقوب شیرسوار فرزندکاظم دارنده شناسنامه شماره ٥٥۱ ازتبریز (عضو هیئت مدیره و مدیر عامل).

۸ـ شرایط حضور و حقرای صاحبان‌سهام در مجامع عمومی : صاحب سهمیکه حداقل‌دارای یک سهم باشد میتواند با حقرای شخصا در مجامع حاضر شود و با بدیگری نمایندگی بدهد . درمجامع عمومی‌هرسهم دارای یک حقرای خواهد بود .

۹ـ مقررات اساسنامه راجع به تقسیم‌سودو تشکیل اندوخته و تقسیم دارائی بعد از تصفیه : درآمد شرکت بعد از وضع‌مخارج، سود ویژه شرکت را تشکیل میدهد درصورتیکه زیانی بابت عملیات سال های‌گذشته وجود نداشته باشد از سودویژه‌پنج درصد برای تشکیل ذخیره قانونی شرکت تازمانی که میزان آن به‌ده درصد سرمایه‌اصلی برسد برداشت میشود. بقیه سودقابل تقسیم‌شرکت را تشکیل میدهد که طبق تصمیم‌مجمع عمومی قابل تقسیم خواهد بود . تقسیم‌دارائی شرکت بعد از تصفیه طبق قانون اصلاحی قسمتی از قانون تجارت میباشد .

۱۰ـ مبلغ دیون شرکت و مبلغ دیون‌اشخاص ثالث توسط شرکت تضمین شده است :

دیون شرکت مبلغ ۲۹٤٫٤۱۷٫٦۲۰ ریال‌بوده و شرکت تضمین دیون اشخاص ثالث را ننموده است .

۱۱ـ مبلغ افزایش سرمایه ششصد میلیون(٦۰۰٫۰۰۰٫۰۰۰) ریال .

۱۲ـ تعداد و نوع سهام جدیدی که صاحبان با استفاده از حق‌تقدم خود تعهد کرده‌اند :

ـ ٤۳٦۰۰ سهم با نام ده هزار ریالی.

۱۳ـ تاریخ شروع و خاتمه مهلت‌پذیره نویسی : پذیره نویسی از تاریخ نشرآگهی برای مدت دوماه وبمجرد اینکه پذیره‌نویسی‌سهام عرضه شده پایان یابد تشریفات پذیره نویسی قطع میگردد .

۱٤ـ مبلغ اسمی و نوع سهامیکه بایدتعهدشود حسب مورد مبلغ اضافه ارزش سهم: مبلغ اسمی ده هزار ریالی و نوع‌سهام بانام بوده و به ارزش ده هزارریال عرضه خواهد شد .

۱٥ـ حداقل تعداد سهامیکه هنگام پذیره‌نویسی باید تعهد شود حداقل یک سهم .

۱٦ـ نام بانک و مشخصات و حساب‌سپرده‌ای که وجوه لازم باید در آن‌پرداخت شود : حساب شماره ۳۸٤۸ بانک اعتبارات‌صنعتی میدان بهارستان خیابان آتشکده .

۱۷ـ ذکرنام‌روزنامه کثیرالانتشاریکه اطلاعیه‌هاو آگهی های شرکت در آن منتشرمیشود: روزنامه های اطلاعات ، رستاخیز و کیهان.

آخرین ترازنامه شرکت که بتصویب‌مجمع عمومی رسیده است در اداره ثبت شرکت هاومرکز شرکت برای مراجعه‌علاقمندان‌آماده است .

صنایع پوشش ایران (شرکت سهامی عام)

آگهی استخدام

نجمن توان‌بخشی ، مرکز آموزش کشاورزی شاهدشت واقع در امیرآباد شاهدشت کرج‌جهت تکمیل کادر مورد نیاز خود ، به پرسنل مشروح زیر نیازمند است :

ردیف	شغل	شرایط احراز
۱	کارشناس دامپروری	لیسانس‌در رشته مربوط بشغل و داشتن ٤ سال سابقه کار در زمینه شغلی .
۲	کارشناس کشاورزی	لیسانس در رشته مربوط بشغل‌و داشتن ٤ سال سابقه کار در زمینه شغلی .

واجدین شرایط می توانند از تاریخ نشراین آگهی بمدت دوهفته ، جهت‌کسب‌اطلاعات بیشتر همه روزه بجز پنجشنبه وجمعه،دریکی ازساعات اداری به کارگزینی مرکز آموزش کشاورزی ـ شاهدشت مراجعه و یا باتلفن های٦۰۸۲ـ ٦۰۸۳ کرج ،تماس حاصل نمایند .

قابل توجه‌جویندگان کار

از جویندگان کار برای مشاغل‌زیر دعوت میشود جهت مصاحبه و راهنمائی‌شغلی تاتاریخ ۱۰ر۹ر۳٦ به‌مرکز کاریابی‌واشتغال‌گلپایگان ویابه نزدیکترین مرکز کاریابی و اشتغال محل سکونت خود مراجعه نمایند . کارگران ماهرونیمه‌ماهر که‌دارای گواهینامه مهارت‌حرفه‌ای از مراکز آموزش حرفه‌ای ذیصلاح باشند حق تقدم خواهند داشت .

ردیف	نام شغل	تحصیلات	تعداد
۱	نقاش اتومبیل	خواندن و نوشتن	۱ نفر
۲	کمك پرسکار	خواندن و نوشتن	۱ نفر
۳	مکانیك اتومبیل	خواندن و نوشتن	۱ نفر
٤	سیم کش ساختمان	خواندن و نوشتن	۱ نفر
٥	دولاتاب	مطرح نیست	۱۰ نفر
٦	مکانیك ماشین‌آلات نساجی	مطرح نیست	۱ نفر
۷	کارگر ساده	مطرح نیست	۱۰۰ نفر

اداره کل مطالعات نیروی‌انسانی واشتغال. وزارت‌کارو‌امور‌اجتماعی

م‌الف ۱۹٥٤٦

سازمان انرژی اتمی ایران

آگهی استخدام

واحد طرح نیروگاههای اتمی جهت تکمیل کادر فنی خود احتیاج به افراد زیر دارد:

مهندس هسته‌ای

مهندس برق

مهندس الکترونیک

مهندس مکانیک

داوطلبان واجد شرایط در صورت موفقیت در امتحانات مربوطه جهت کار آموزی فنی برای نیروگاههای اتمی بمدت ۲ تا ۳ سال بخارج از کشور اعزام خواهند شد.

شرایط استخدام

۱ ـ تابعیت دولت شاهنشاهی

۲ ـ دارا بودن حداقل مدرک لیسانس در رشته‌های مربوطه

۳ ـ داشتن سن ۳۰ تا ۳٥ سال

۴ ـ داشتن برگ خاتمه خدمت و یا معافیت دائم غیر پزشکی

۵ ـ نداشتن تعهد اشتغال بکار در موسسات و سازمانهای دولتی

۶ـ داربودن سلامت کامل به تشخیص سازمان

۷ ـ آمادگی خدمت در جنوب کشور

داوطلبانی که برای دوره کار آموزی اعزام میگردند باید تضمین رسمی بسپارند که پس از خاتمه کار آموزی حداقل دو برابر این مدت در هر نقطه‌ای که سازمان تعیین نماید خدمت کنند.

از متقاضیان واجد شرایط دعوت میشود هرچه زودتر شخصا از ساعت ۸ صبح تا ۵ بعد از ظهر با در دست داشتن مدارک لازم به دفتر آموزش واحد طرح نیروگاههای اتمی سازمان انرژی اتمی ایران واقع در خیابان کریمخان زند ـ خیابان زاهد ـ ساختمان شماره ۳ و یا با ارسال درخواست خود اقدام نمایند.

م الف ۱۷۸۷۱

آ ـ ۳۱٦۰۳

سینما دیلمونت

سینما پاراموئنت

سینما رادیوسیتی

سینما سینه‌مونت

سینما کریستال بولوار

سینما جشنواره جشنواره‌ها

سینما دیلمونت

	سینما جشنواره جشنواره‌ها	سینما رادیوسیتی	سینما سینه‌مونت	سینما کریستال بولوار	سینما پاراموئنت	سینما جشنواره جشنواره‌ها	سینما دیلمونت
چهارشنبه ۲۵ آبان	**سالن ۱:** سرگیجه (سه‌بعدی-رنگی‌کلاسیک) کارگردان: هیچکاک — **سالن ۲:** شاه‌دزد (کلاسیک) کارگردان: کلارک گیبل، گریس کلی — **سالن ۳:** مردی از تبعید (جنایی) کارگردان: ناصر ملک‌مطیعی — **سالن ۴:** شب‌های روشن (درام) کارگردان: داریوش مهرجویی — **سالن ۵:** ماهی سیاه کوچولو (کلاسیک) کارگردان: سیمین بهبهانی	**سالن ۱:** شاهدان (کلاسیک) کارگردان: بیلی وایلدر — **سالن ۲:** ماه‌عسل (کمدی) کارگردان: پیتر بوگدانوویچ — **سالن ۳:** کلاه قرمزی (کودک) کارگردان: عزت‌الله انتظامی — **سالن ۴:** بادبادک (درام) کارگردان: حسن فرشچیان — **سالن ۵:** شب مهتاب (کلاسیک) کارگردان: فریدون گله	**سالن ۱:** پدرخوانده (کلاسیک) کارگردان: فرانسیس فورد کوپولا — **سالن ۲:** کازابلانکا (کلاسیک) کارگردان: مایکل کرتیز — **سالن ۳:** عروسک کوکی (کودک) کارگردان: مهرداد کدیور — **سالن ۴:** ماهی سیاه کوچولو (کلاسیک) کارگردان: سیمین بهبهانی — **سالن ۵:** دلشدگان (درام) کارگردان: داریوش مهرجویی	**سالن ۱:** ماه عسل (کمدی) کارگردان: پیتر بوگدانوویچ — **سالن ۲:** شاهدان (کلاسیک) کارگردان: بیلی وایلدر — **سالن ۳:** پدرخوانده (کلاسیک) کارگردان: فرانسیس فورد کوپولا — **سالن ۴:** کلاه قرمزی (کودک) کارگردان: عزت‌الله انتظامی — **سالن ۵:** باران سرد (درام) کارگردان: بهروز افخمی	**سالن ۱:** سرگیجه (سه‌بعدی-رنگی‌کلاسیک) کارگردان: هیچکاک — **سالن ۲:** شاه‌دزد (کلاسیک) کارگردان: کلارک گیبل، گریس کلی — **سالن ۳:** مردی از تبعید (جنایی) کارگردان: ناصر ملک‌مطیعی — **سالن ۴:** شب‌های روشن (درام) کارگردان: داریوش مهرجویی — **سالن ۵:** ماهی سیاه کوچولو (کلاسیک) کارگردان: سیمین بهبهانی	**سالن ۱:** شاهدان (کلاسیک) کارگردان: بیلی وایلدر — **سالن ۲:** ماه‌عسل (کمدی) کارگردان: پیتر بوگدانوویچ — **سالن ۳:** کلاه قرمزی (کودک) کارگردان: عزت‌الله انتظامی — **سالن ۴:** بادبادک (درام) کارگردان: بهروز افخمی — **سالن ۵:** شب مهتاب (کلاسیک) کارگردان: فریدون گله
پنجشنبه ۲۶ آبان	**سالن ۱:** پدرخوانده (کلاسیک) کارگردان: فرانسیس فورد کوپولا — **سالن ۲:** شاهدان (کلاسیک) کارگردان: بیلی وایلدر — **سالن ۳:** عروسک کوکی (کودک) کارگردان: مهرداد کدیور — **سالن ۴:** دلشدگان (درام) کارگردان: داریوش مهرجویی — **سالن ۵:** باران سرد (درام) کارگردان: بهروز افخمی	**سالن ۱:** سرگیجه (سه‌بعدی-رنگی‌کلاسیک) کارگردان: هیچکاک — **سالن ۲:** شاه‌دزد (کلاسیک) کارگردان: کلارک گیبل، گریس کلی — **سالن ۳:** مردی از تبعید (جنایی) کارگردان: ناصر ملک‌مطیعی — **سالن ۴:** شب‌های روشن (درام) کارگردان: داریوش مهرجویی — **سالن ۵:** ماهی سیاه کوچولو (کلاسیک) کارگردان: سیمین بهبهانی	**سالن ۱:** ماه‌عسل (کمدی) کارگردان: پیتر بوگدانوویچ — **سالن ۲:** کلاه قرمزی (کودک) کارگردان: عزت‌الله انتظامی — **سالن ۳:** بادبادک (درام) کارگردان: بهروز افخمی — **سالن ۴:** شب مهتاب (کلاسیک) کارگردان: فریدون گله — **سالن ۵:** پدرخوانده (کلاسیک) کارگردان: فرانسیس فورد کوپولا	**سالن ۱:** شاهدان (کلاسیک) کارگردان: بیلی وایلدر — **سالن ۲:** ماه‌عسل (کمدی) کارگردان: پیتر بوگدانوویچ — **سالن ۳:** کلاه قرمزی (کودک) کارگردان: عزت‌الله انتظامی — **سالن ۴:** بادبادک (درام) کارگردان: بهروز افخمی — **سالن ۵:** شب مهتاب (کلاسیک) کارگردان: فریدون گله	**سالن ۱:** سرگیجه (سه‌بعدی-رنگی‌کلاسیک) کارگردان: هیچکاک — **سالن ۲:** شاه‌دزد (کلاسیک) کارگردان: کلارک گیبل، گریس کلی — **سالن ۳:** مردی از تبعید (جنایی) کارگردان: ناصر ملک‌مطیعی — **سالن ۴:** شب‌های روشن (درام) کارگردان: داریوش مهرجویی — **سالن ۵:** ماهی سیاه کوچولو (کلاسیک) کارگردان: سیمین بهبهانی
جمعه ۲۷ آبان	**سالن ۱:** پدرخوانده (کلاسیک) کارگردان: فرانسیس فورد کوپولا — **سالن ۲:** مهرداد (درام) کارگردان: مازیار میرزا — **سالن ۳:** عروسک کوکی (کودک) کارگردان: مهرداد کدیور — **سالن ۴:** شب‌های روشن (درام) کارگردان: داریوش مهرجویی — **سالن ۵:** ماهی سیاه کوچولو (کلاسیک) کارگردان: سیمین بهبهانی	**سالن ۱:** سرگیجه (سه‌بعدی-رنگی‌کلاسیک) کارگردان: هیچکاک — **سالن ۲:** شاه‌دزد (کلاسیک) کارگردان: کلارک گیبل، گریس کلی — **سالن ۳:** مردی از تبعید (جنایی) کارگردان: ناصر ملک‌مطیعی — **سالن ۴:** شب‌های روشن (درام) کارگردان: داریوش مهرجویی — **سالن ۵:** ماهی سیاه کوچولو (کلاسیک) کارگردان: سیمین بهبهانی	**سالن ۱:** شاهدان (کلاسیک) کارگردان: بیلی وایلدر — **سالن ۲:** ماه‌عسل (کمدی) کارگردان: پیتر بوگدانوویچ — **سالن ۳:** کلاه قرمزی (کودک) کارگردان: عزت‌الله انتظامی — **سالن ۴:** بادبادک (درام) کارگردان: بهروز افخمی — **سالن ۵:** شب مهتاب (کلاسیک) کارگردان: فریدون گله	**سالن ۱:** پدرخوانده (کلاسیک) کارگردان: فرانسیس فورد کوپولا — **سالن ۲:** سرگیجه (سه‌بعدی-رنگی‌کلاسیک) کارگردان: هیچکاک — **سالن ۳:** شاه‌دزد (کلاسیک) کارگردان: کلارک گیبل، گریس کلی — **سالن ۴:** مردی از تبعید (جنایی) کارگردان: ناصر ملک‌مطیعی — **سالن ۵:** شب‌های روشن (درام) کارگردان: داریوش مهرجویی
شنبه ۲۸ آبان	**سالن ۱:** شاهدان (کلاسیک) کارگردان: بیلی وایلدر — **سالن ۲:** مهرداد (درام) کارگردان: مازیار میرزا — **سالن ۳:** عروسک کوکی (کودک) کارگردان: مهرداد کدیور — **سالن ۴:** شب‌های روشن (درام) کارگردان: داریوش مهرجویی — **سالن ۵:** ماهی سیاه کوچولو (کلاسیک) کارگردان: سیمین بهبهانی	**سالن ۱:** پدرخوانده (کلاسیک) کارگردان: فرانسیس فورد کوپولا — **سالن ۲:** سرگیجه (سه‌بعدی-رنگی‌کلاسیک) کارگردان: هیچکاک — **سالن ۳:** شاه‌دزد (کلاسیک) کارگردان: کلارک گیبل، گریس کلی — **سالن ۴:** مردی از تبعید (جنایی) کارگردان: ناصر ملک‌مطیعی — **سالن ۵:** شب‌های روشن (درام) کارگردان: داریوش مهرجویی	**سالن ۱:** ماه‌عسل (کمدی) کارگردان: پیتر بوگدانوویچ — **سالن ۲:** کلاه قرمزی (کودک) کارگردان: عزت‌الله انتظامی — **سالن ۳:** بادبادک (درام) کارگردان: بهروز افخمی — **سالن ۴:** شب مهتاب (کلاسیک) کارگردان: فریدون گله — **سالن ۵:** پدرخوانده (کلاسیک) کارگردان: فرانسیس فورد کوپولا	**سالن ۱:** شاهدان (کلاسیک) کارگردان: بیلی وایلدر — **سالن ۲:** ماه‌عسل (کمدی) کارگردان: پیتر بوگدانوویچ — **سالن ۳:** کلاه قرمزی (کودک) کارگردان: عزت‌الله انتظامی — **سالن ۴:** بادبادک (درام) کارگردان: بهروز افخمی — **سالن ۵:** شب مهتاب (کلاسیک) کارگردان: فریدون گله
یکشنبه ۲۹ آبان	**سالن ۱:** پدرخوانده (کلاسیک) کارگردان: فرانسیس فورد کوپولا — **سالن ۲:** سرگیجه (سه‌بعدی-رنگی‌کلاسیک) کارگردان: هیچکاک — **سالن ۳:** شاه‌دزد (کلاسیک) کارگردان: کلارک گیبل، گریس کلی — **سالن ۴:** مردی از تبعید (جنایی) کارگردان: ناصر ملک‌مطیعی — **سالن ۵:** شب‌های روشن (درام) کارگردان: داریوش مهرجویی	**سالن ۱:** شاهدان (کلاسیک) کارگردان: بیلی وایلدر — **سالن ۲:** ماه‌عسل (کمدی) کارگردان: پیتر بوگدانوویچ — **سالن ۳:** کلاه قرمزی (کودک) کارگردان: عزت‌الله انتظامی — **سالن ۴:** بادبادک (درام) کارگردان: بهروز افخمی — **سالن ۵:** شب مهتاب (کلاسیک) کارگردان: فریدون گله	**سالن ۱:** پدرخوانده (کلاسیک) کارگردان: فرانسیس فورد کوپولا — **سالن ۲:** سرگیجه (سه‌بعدی-رنگی‌کلاسیک) کارگردان: هیچکاک — **سالن ۳:** شاه‌دزد (کلاسیک) کارگردان: کلارک گیبل، گریس کلی — **سالن ۴:** مردی از تبعید (جنایی) کارگردان: ناصر ملک‌مطیعی — **سالن ۵:** شب‌های روشن (درام) کارگردان: داریوش مهرجویی	**سالن ۱:** شاهدان (کلاسیک) کارگردان: بیلی وایلدر — **سالن ۲:** ماه‌عسل (کمدی) کارگردان: پیتر بوگدانوویچ — **سالن ۳:** کلاه قرمزی (کودک) کارگردان: عزت‌الله انتظامی — **سالن ۴:** بادبادک (درام) کارگردان: بهروز افخمی — **سالن ۵:** شب مهتاب (کلاسیک) کارگردان: فریدون گله
دوشنبه ۳۰ آبان	**سالن ۱:** پدرخوانده (کلاسیک) کارگردان: فرانسیس فورد کوپولا — **سالن ۲:** سرگیجه (سه‌بعدی-رنگی‌کلاسیک) کارگردان: هیچکاک — **سالن ۳:** شاه‌دزد (کلاسیک) کارگردان: کلارک گیبل، گریس کلی — **سالن ۴:** مردی از تبعید (جنایی) کارگردان: ناصر ملک‌مطیعی — **سالن ۵:** شب‌های روشن (درام) کارگردان: داریوش مهرجویی	**سالن ۱:** شاهدان (کلاسیک) کارگردان: بیلی وایلدر — **سالن ۲:** ماه‌عسل (کمدی) کارگردان: پیتر بوگدانوویچ — **سالن ۳:** کلاه قرمزی (کودک) کارگردان: عزت‌الله انتظامی — **سالن ۴:** بادبادک (درام) کارگردان: بهروز افخمی — **سالن ۵:** شب مهتاب (کلاسیک) کارگردان: فریدون گله	**سالن ۱:** پدرخوانده (کلاسیک) کارگردان: فرانسیس فورد کوپولا — **سالن ۲:** سرگیجه (سه‌بعدی-رنگی‌کلاسیک) کارگردان: هیچکاک — **سالن ۳:** شاه‌دزد (کلاسیک) کارگردان: کلارک گیبل، گریس کلی — **سالن ۴:** مردی از تبعید (جنایی) کارگردان: ناصر ملک‌مطیعی — **سالن ۵:** شب‌های روشن (درام) کارگردان: داریوش مهرجویی	**سالن ۱:** شاهدان (کلاسیک) کارگردان: بیلی وایلدر — **سالن ۲:** ماه‌عسل (کمدی) کارگردان: پیتر بوگدانوویچ — **سالن ۳:** کلاه قرمزی (کودک) کارگردان: عزت‌الله انتظامی — **سالن ۴:** بادبادک (درام) کارگردان: بهروز افخمی — **سالن ۵:** شب مهتاب (کلاسیک) کارگردان: فریدون گله

بهرام حیدری

به خدا که می‌کشم هرکس که کشتم

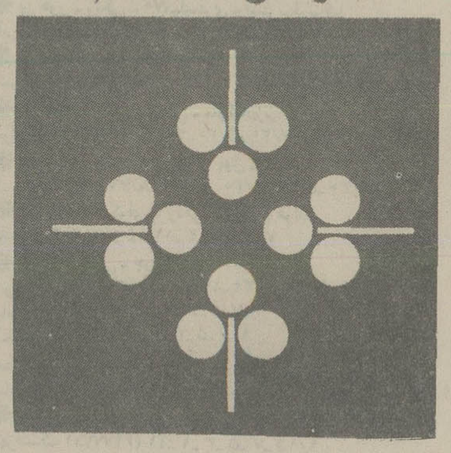

بختیاری و اصولا ایل نشین چونان فلزی که قابلیت چکش خواری دارد، اگر غرورش رابا خود ازاین دیار به آن دیار و ازاین چراگاه به آن چراگاه و از عمق این دره به اوج آن قله ببرد در برابر هر ناملایمی می‌تواند بایستد واز پانیفتد ـ فقط اگر غرورش راازاو بازنگیرند. مجموعه قصه «به خدا که می‌کشم هرکس که کشتم» حدیث همین غرور است که دیروز زخمی شده و امروز افسانه زخمش در جمع ایل نشینان بختیاری دهان می‌گشاید.

ابتدا از قصه «به خدا که می‌کشم...» شروع کنیم که بعنوان بهترین، نام کتاب راهم بخود اختصاص داده است:

خستگی شکار و کوه و کمرکشتن الله قلی رابه روستایی غریبه می‌برد که روستائیان قصد بخون کشیدن گاوی را دارند و صحبتشان تصادفا به زندگی الله قلی‌ی غریب رنگی دیگر می‌زند و می‌فهمد که «خالو»ی او «تن بر» به دست کسی که پدرخوانده‌اش نام گرفته و الحق درباره‌اش پدری کرده، کشته شده است ـ به نامردی.

روستائیان که نمی‌دانند با حرفهایشان چه آتشی درجان جوان غریب انداخته‌اند، مدام حرف می‌زنند و تعارف می‌کنند، اما این بار غریب باخود و پدرخوانده‌اش و سرانجام به نشان قصاص خون «خالو»، گل تیرش برسینه خان می‌شکفد ـ خانی که پلنگ رابه چالاکی مقهور می‌کند و به زورمندی شهره است.

موضوع قصه اگرچه درمیان روایات و داستانهای سینه به سینه ایل نشین‌ها چیز تازه‌ای نیست، اما پرداختی که بهرام حیدری ازاین قصه به دست داده تازه و گیراست. یکی از خصوصیات کار حیدری زبان وحشی و سرکشی است که دربیان ماجراهای قصه بکار گرفته است ـ زبانی که درگاه مغرور بودن مغرور است و درگاه شماتت چون نشتری به جان می‌نشیند. اگر بپذیریم که تفاوت میان گزارش یک واقعه و قصه‌ای که برمبنای آن واقعه پرداخته می‌شود چگونگی بازپرداخت هنری آن است و زبان ماجرا، پس از این واقعه ایلی راهم باید بعنوان یک قصه زیبا بپذیریم.

نویسنده دربازپرداخت این واقعه از زبانی سود جسته که می‌تواند فضای خشم و مهروکین را کاملا ترسیم کند. شاید زبان، زبان قصه معمول و مرسوم ما نباشد اما پیراستن این واقعه جز بااین زبان میسر نبود و جزبااین بیان موفق نمی‌نمود.

بالاخره یکی از دیار قصه‌ها آمد!

به خدا که می کشم هر کس که کشتم
بهرام حیدری
انتشارات زمان

...اله‌قلی غمناک و دلچرکی وبا احساس خفگی گفت: دیگه حالا مثل اینه که خاک همه این صحرارو بیخته‌ن داخل سرم. دیگه چطور زنده بگردم روی خاک. مردم خیال می‌کنن من تاحالا دونسته‌م و هیچی نگفته‌م.»

بلند و لجی گفت: «پدرسگ شمر بیشرافت،،

به چنین فحشی که به خان می‌داد باتعجب گوش داد.

اندیشید: «خالو»، هی. بیخود فوش میدی براچی؟

خیلی از اصطلاحات و واژه‌های بختیاری بدون اینکه نیازی به تفسیر داشته باشند به گونه‌ای قابل درک دراین قصه‌ها نشسته‌اند ـ واژه‌ها و اصطلاحاتی که جدا ازاین قصه برای درک شدن به تفسیر نیاز داشتند.

مثلا وقتی می‌گوید: هیچکس نمی‌توانست دستش را دور بدهد، خواننده به راحتی می‌فهمد که منظور از دور دادن پیچاندن است. چنین به نظر می‌رسد که نویسنده در استفاده از واژه‌ها و اصطلاحات محلی عمدی نداشته، بلکه این واژه‌ها و اصطلاحات بوده اند که به ضرورت وارد قصه شده اند. ضرورتی که گاه دستور زبان راهم به خطر انداخته است. اگر کسی با زبان و گویش بختیاری آشنایی داشته باشد، این را می‌داند که دراین گویش سئوال باچرا و چگونه و دیگر کلمات سئوالی ادا نمی‌شود، بلکه حالت بیان گوینده است که جمله‌ای را سئوالی می‌کند. البته این بدان مفهوم نیست که اصولا کلمات سئوالی درگویش بختیاری وجود ندارد، بلکه به این مفهوم است که اوج و آرام شدن صدا بیشتر اوقات جای چرا و چطور و آیا را میگیرد و نویسنده درقصه «بخدا که می‌کشم هرکس که کشتم» ازاین قاعده به راحتی استفاده کرده است واین نشان می‌دهد که او به گویش بختیاری کاملا تسلط دارد و می‌تواند بضرورت آن را درزبان فارسی امروزی ادغام کند. از موضوع زبان که بگذریم چگونگی پروراندن قصه مطرح می‌شود که دراین باب نیز بیشتر موفق است و کمتر مغلوب. اگراو می‌توانست اندکی گذشت داشته باشد و فقط بخاطر شیرینی و گیرایی بیتهای بختیاری از آنها سود نمی‌جست و بیهوده پایان قصه را به تاخیر نمی‌انداخت، قصه‌اش از تمونه‌های خوب قصه کوتاه امروز ما ازکاردرمی آمد.

این قصه در همانجا که اله قلی خان را با گلوله به خون می‌کشد وخان نیزالله قلی را، پایان می‌پذیرد و فصل تازه سپاهی «بی باوری» که دل به قصه سپرده است وباریشخند قصه جدی غرور بختیاری مردان را مسخره می‌کند، بطور کلی زائد است.

نویسنده وقتی در این قصه ماجرای «غیرت» واهمیتی را که این خصوصیت اخلاقی در نزد روستانشینان دارد به قصه وارد می‌کند آنچنان معتقد ومتعهد می‌نویسد که گویی او نیز پندار وباوری روستایی وایلی دارد، گویی زندگی اش را می‌نویسد ونه یک قصه شنیده از پیرترها را. او در درک بسیاری از ضوابط حاکم جامعه ایل نشین موفق است. مثلا وقتی از خان حرف می‌زند که «تن بر» را به نامردی سر می‌برد، علاوه بر افزودن ارج خون بها وتقاص خون «کشته شده»، به یک موضوع دیگر نیز می‌پردازد که برای یک بختیاری سنگین ترین قصاص است. خان که در تقاص خون برادرش «محمود»، «تن بر» را سربریده کارش را با همسر وهمبالین شدن با زن «تن بر» پایان می‌دهد.

این کار خان هنوز هم که هنوز است بصورت یک فحش در جوامع روستایی مرسوم است. به این ترتیب که می‌گویند، می‌کشمت وزنت را بزنی می‌گیرم.

خان که خود زورمندی کم مانند است در مقابل «تن بر» که بعد از مرگ به یک قهرمان بی همتا بدل شده فقط کین خواهی کرده است وحتی نمی‌خواهد کسانی که با مرگ «تن بر» نان آورشان را از دست داده اند به فلاکت گرفتار شوند، او سرپرستی «الله قلی» را که باید زیر سایه «تن بر» بزرگ شود به عهده می‌گیرد، در حالیکه می‌داند بالاخره ماری که در استین پرورده می‌شود روزی نیشش را خواهد زد.

نویسنده در پرداخت این ماجرا کاملا از فضای فکری یک بختیاری سود جسته است وهمانطور که خشم ومهر بختیاری بی مقدمه است وبی واسطه، تو صیف های او نیز بی واسطه الفاظ است. او ماجرا را بی اینکه قصد قصه گویی وچرب زبانی داشته باشد می‌گوید ومی‌گذرد. در لحظات وسواس «الله قلی» که با غیرتش سرجنگ دارد نمی‌خواهد در مقام بیست سال زحمت خان برای بزرگ کردن او نمک نشناسی کرده باشد، کاملا منطقی رفتار می‌کند.

الله قلی را با غیرتش که چون آتشی وجودش را می‌سوزاند در گیر می‌کند واز سوی دیگر این خاصیت طبیعی را که کاش غیرت را نداشت تا مجبور نشود به روی ولی نعمت خود تفنگ بکشد، مطرح می‌کند.

او آدمهای قصه اش را همانطور که باید باشند مطرح می‌کند نه آنگونه که دلش می‌خواهد باشند. آدمهای او چون دیگران می‌ترسند، اشتباه می‌کنند، غصه می‌خورند، ودر مقابل خشم و غضب خود عنان اختیار از دست می‌دهند، دچار وسواس می‌شوند ودر نهایت هیچکدام انسان کامل نیستند. همه ضعفهای انسانی را دارند وآنکه زورمندتر وتواناتر است بی میل نیست که زیر دستش را بیازارد.

بهرام حیدری در این قصه تا آن حد توانا به نظر می‌رسد که بتوان به آینده اش امیدوار بود، اما باین شرط که در حوزه شناختش گام بردارد وبا اولین موفقیت به دنبال تجربه هایی که خیلی از نویسندگان با استعداد را جوانمرگ کرده است نرود.

او فضای روستایی را خیلی عمیق می‌شناسد ودر این فضا هم موضوع برای نوشتن کم نیست او زبانی را در اختیار دارد که به گمان من قدرش را نمی‌داند. کار آمدی این زبان انقدر زیاد است که حدو حساب ندارد، خوش آهنگ است ورسا، اما او نباید گول این رسایی را بخورد. در همین قصه او به آسانی گاه مغلوب ظرافت کلام شده است. ظرافتی که در نهایت از خشونت مایه می‌گیرد.

راستی او بعنوان نویسنده این قصه نمی‌تواند درک کند که فصل پایانی قصه کاملا زائد است؟ ودر عین حال چرا او نباید به این موضوع فکر کند که یک یا دو یا سه قصه تمامی زندگی قصه نویسی یک نویسنده نیست؟

و او نباید تمامی دانسته هایش را از یک فضای کاملا مساعد در قالب یک ماجرا جا بدهد.

و باعث شود که آن ماجرا تا بدان حد ورم کند که دیگر شناخته نشود.

تا یادم نرفته این موضوع را هم مطرح کنم که بهرام حیدری با تلفیق گویش بختیاری و فارسی امروزی تا حد غیر قابل تصوری به ایجاز و کوتاه سخن گفتن رسیده است، اما نتوانسته ارزش این ایجاز را درک کند و با وارد کردن ماجراهای دخیل و سربار باز هم کلامش را طولانی کرده است.

بعنوان مثال وقتی می‌نویسد:

«من می‌خواهم یه پرسشی از تو بکنم. آدم براچی میگرده روی خاک؟ غیر اینه که برا ابرو و اسم و رسم و شرافته؟.....» در واقع ارزش شرافت و شهرت و نام نیک را در نزدیک بختیاری، و ایل نشین مطرح کرده است و دیگر لزومی ندارد که سعی در شناساندن مراتب شرف و غیرت چنین آدمی که اینگونه با یک جمله معرفی شده است، بکند.

دو قصه‌ء دیگر این مجموعه «چل پلکان، و کباب» هم از فضائی شبیه فضای اولین قصه برخوردارند، با این تفاوت که آنها هنوز از مرز افسانه نگذشته‌اند و حدیث دلاوریها و اختلاف قدیمی نیستند که در ییلاق و قشلاق کودک از پدر بشنود و پدر از پدر بزرگ و یا مادر بزرگ‌ها را نقل کند.

بهرام حیدری می‌تواند در قصه نویسی امروز ما حرفی باشد برای گفتن و اگر تلاش کند و اندکی با گذشت تر در نوشته هایش حضور پیدا کند قصه هایش خواندنی تر. او کلام خوب را برای نوشتن در اختیار دارد و در فضایی هم گام بر می‌دارد که از لحاظ مضمون ووقایع کرانش ناپیداست و کاش حیدری در این معرکه صلابت کلامش را و ارزش صداقتش را بفهمد.

حیدری در چل پلکان دقیقا تک قصه نویس است و نه حماسه پرداز، به این دلیل که وقایع قهرمانی به فریب او دست نزده است. در قصه اول او را می‌بینیم که به دنبال ماجرا کشیده می‌شود و قلمش درگیر این کشش و کوشش درونی است و وقتی از این کشش و کوشش درونی رها می‌شود بدترین فصل زیباترین قصه اش را می‌نویسد.

او در «بخدا که می‌کشم، هر کس که کشتم» اسیر ماجرا است ولی در پایان که دست و قلمش از اهمیت ماجرا رها شده، بر افروخته و سرگردان دست به نوشتن آن چند صفحه می‌زند که در حقیقت شباهت به کار پرنده‌ای دارد که مدتی در قفس بوده است و زمانی که از قفس رها شده دل پرواز ندارد، یعنی جایی را برای، پرواز ندارد.

در چل پلکان او از آغاز درگیر ماجرای فقر و زوری است که پاره‌ای از عوامل آن ریشه در تاریخ چند دهه‌ء گذشته ما دارند و اوست که باید فقر روستائیان را که فاجعه‌ای قابل لمس است به فریادی در مقابل عمال شیخ خزعل بدل کند و اینکار را بامهارت انجام می‌دهد.

وقتی حیدری می‌نویسد که امسال آسمان بدجوری ظلم کرده است در واقع حدیث دلگیری از آسمان و زمین را تکرار می‌کند و این مفهوم را پیش روی عمال شیخ می‌گذارد که اگر آسمان بد تا کرده است تازه به جایی رسیده که شیخ این مردم را رسانده است.

چل پلکان قصه نادانی کسانی است که بخاطر نفع مفسده جویان حرمت برادری و همخونی و هموطنی را از یاد می‌برند.

ناگفته نگذاریم که حیدری عجیب خود را مقید پاس خوبی را داشتن می‌کند. هر جا که بخوبی بر می‌خورد سعی دارداز او یک قهرمان بسازد.

او در این مایه تا بدان حد پیش می‌رود که کارش به خیالپردازی می‌رسد خیال خوبیها و وسعت دنیای خوبان که همیشه پر جذبه است و خواستنی، اما کاش این جذبه و خواستن را منطقی تر عرضه می‌کرد.

بهر حال، حیدری به حوزه قصه نویسی امروز ما گام گذاشته است، با تمام خوبیها و بدی هایش، قدمش مبارک باشد، هم برای خودش و هم برای قصه نویسی ما که چند سالی است که بدجوری دچار رکود شده است و خوابش گران گردیده. او و امثال او کم نیستند، اما کاش کسانی که بشناخت آنها ملزمند می‌توانستند واقع بین تر باشند، چون بی هیچ زحمتی ناگهان قصه نویسهایی مانند حیدری را که گام اول را با قدرت برداشته‌اند، داشتن بد موهبتی نیست.

علی اکبر عبداللهی

کتابهای تازه

عقیقه
نوشته شمس آل احمد
انتشارات آبان

***

کتاشناسی افریقا
(نگاهی به کتابها و مقاله های فارسی در باره افریقا)
تنظیم:ن ـ شناسا
انتشارات سروش

****

هنر و فرهنگ افریقای سیاه
مجموعه دوازده مقاله در باره شناخت فرهنگ و هنر افریقا از:
الکساندر آدانده، کارلوس آران، انوبلینگ، رنه پاسرون، با کاری ترانوره، رابرت گولدواتر، میشل لریس، روژه گاردی و.....
ترجمه جلال الدین اعلم، سروش حبیبی، بیژن صدف، علیرضا میر سپاسی، احمد میر علائی و افضل وثوقی.
انتشارات سروش

****

غربت غرب
نوشته احسان نراقی
چاپ چهارم
انتشارات امیر کبیر

****

باید زندگی کرد
احمد سکانی
انتشارات امیر کبیر

****

سه داستان
نوشته ماکسیم گورکی
ترجمه کاظم انصاری، ماه ملک بهار، فروتن
چاپ دوم
انتشارات کتاب امروز

****

توفان
نوشته ماکسیم گورکی
ترجمه رضا اذرخشی
چاپ سوم
انتشارات؟

****

ادبیات از نظر گورکی
ترجمه ابوتراب باقر زاده
چاپ سوم
انتشارات شبگیر

****

بر گستره ادب پویا
ترجمه نوائی
چاپ دوم
نشر سپید

****

خسی در میقات
نوشته جلال آل احمد
چاپ سوم
انتشارات رواق

****

زن زیادی
جلال آل احمد
چاپ چهارم
انتشارات رواق

****

پنج داستان
از جلال آل احمد
چاپ دوم
انتشارات رواق

****

بررسی چند مساله اجتماعی
نوشته علی اکبر اکبری
چاپ سوم
انتشارات سپهر

****

عقدالعلی للموقف الاعلی
تالیف افضل الدین ابوحامد احمدبن حامد کرمانی
به تصحیح و اهتمام علی محمد عامری نائینی
با مقدمه دکتر باستانی پاریزی
انتشارات روز بهان

والاگهر شهرام از شهرک الهیه، بزرگترین پروژه ساختمانی در منطقه غرب، بازدید کردند

در این بازدید طی گزارشی باستحضار رسید که برای ایجاد این شهرک ۲۰ میلیارد ریال سرمایه گزاری شده است

والاگهر شهرام، هنگام بازدید ازیکی ازمخازن ۲۰۰ هزار لیتری اب اشامیدنی فازیک شهرک الهیه

شهرک الهیه بعنوان پدیده‌ای از سازندگیهای عصر انقلاب شاه و ملت و رستاخیز ملت ایران درکنار شهر تاریخی کرمانشاهان باسرعتی فزاینده ساخته میشود.

این شهرک که کارهای ساختمانی آن در جریان برگزاری آئین ملی پنجاهمین سال شاهنشاهی پهلوی آغاز شد بابهره گیری از تکنولوژی نوین و سرمایه گذاری عظیمی که برای ایجاد آن شده است میرود که باپنجهزار واحد مسکونی پاسخگوی بخش عظیمی از نیازهای مردم کرمانشاه به مسکن دراین شهر باشد.

«شهرک الهیه» که در زمینی بوسعت ۲۰۰ هکتار باپیست میلیارد ریال سرمایه ساخته میشود روز دوشنبه شانزدهم آبان ماه ۲۵۳۶ شاهنشاهی مورد بازدید والاگهر شهرام پهلوی‌نیا قرار گرفت. والاگهر شهرام که باهواپیما بکرمانشاه سفر کردند در فرودگاه مورد استقبال مقامات و شخصیتهای محلی قرارگرفتند.

دراین شهرک که در یک کیلومتری شهر کرمانشاه قراردارد کلیه تاسیسات لازم مانند مسجد، مراکز تجاری، تأسیسات آموزشی و پرورشی درمانی و بهداشتی، ورزشی، فضای سبز، سینما، سالنهای اجتماعات پیش‌بینی شده و به سیستم فاضلاب کامل و تأسیسات زیربنائی دیگر، آب و برق مجهز خواهد بود.

* گزارش مدیرعامل

آقای مهندس جهانگیر خزاعی مدیر عامل شهرک خانه‌سازی الهیه هنگام دیدار والاگهر شهرام از خانه‌های ساخته شده در گزارشی معروض داشت:

عملیات ساختمانی فاز اول شهرک درحال حاضر دردست انجام است و دراین مرحله یکهزارو دویست واحد مسکونی ویلائی و اپارتمانی در مراحل مختلف ساختمانی است و کار اجرای مرحله دوم که شامل یکهزارو پانصد واحد مسکونی خواهد بود از اسفند ماه سال جاری شروع خواهد شد. بموازات کارهای ساختمانی چاههای عمیق متعدد جهت تأمین اب شهرک حفر شده و کارهای مربوط به احداث منبع های زمینی و هوائی فاز اول باتمام رسیده است و در طرح شبکه‌بندی آب شهرک طوری پیش‌بینی و اقدام شده که در صورت بوجود آمدن هرگونه اشکال آب مصرفی واحدهای مسکونی قطع نخواهد شد.

طرح فضای سبز کلی شهرک شامل درختکاری، گلکاری و ایجاد فضاهای سبز در مناطق مختلف مشخص شده و در طرح جامع پیش‌بینی گردیده است و از پائیز امسال برنامه ایجاد فضای سبز بمرحله اجرا درمی‌آید. بطوریکه پیرامون شهرک از سه ردیف درختان صنوبر ایتالیائی، سنجد و ارغوان بصورت سه کمربند سبز غرس میشود.

برای اجرای صحیح و بموقع عملیات ساختمانی کارگاههای نجاری، موزائیک سازی، درو پنجره سازی، مکانیکی، الکتریکی و توربافی در شهرک نصب و مورد بهره‌برداری قرارگرفته و کلیه احتیاجات شهرک بامشخصات عالی و در مدت معین باقیمت مناسب آماده میشود و بدین ترتیب کارهای ساختمانی دچار وقفه نخواهد شد.

محدوده شهرک بطول دوازده کیلومتر محصور شده است بصورتی که رفت و آمد ساکنان و میهمانان شهرک از دو دروازه اصلی صورت میگیرد.

* بازدید از قسمت‌های مختلف شهرک

والاگهر شهرام پهلوی نیا در حالیکه آقای جهانگیر خزاعی و شخصیتهای محلی در معیت بودند از عملیات ساختمانی شهرک دیدن کردند. هنگام بازدید از تاسیسات آبرسانی و منبع مرتفع هوائی آن بعرض رسید که این منبع بارتفاع بیست و چهار متر به گنجایش ۲۰۰/۰۰۰ لیتر ایجاد شده که برای تامین آب مورد مصرف ساکنان فازیک طرح خانه سازی شهرک «الهیه» کافی بوده و از یک چاه عمیق به عمق یکصد و سه متر و ظرفیت ۶۷ لیتر در ثانیه تغذیه میشود آب این چاه عمیق در انستیتو پاستور مورد آزمایش قرار گرفته و از نظر شرب با تائید کامل مورد گواهی است.

والاگهر شهرام سپس از یک سری واحدهای مسکونی که ساختمان آن بمرحله بهره برداری رسیده است بازدید کردند.

در اینجا بعرض رسید هریک از واحدهای مسکونی این سری ۳۶۰ متر مربع مساحت و ۱۶۷ متر مربع سطح زیر بنا دارد و شامل سه اطاق خواب، هال، پذیرائی، غذا خوری، آشپزخانه انباری دو دستگاه حمام و سرویس بهداشتی است.

پس از آن والاگهر شهرام باتفاق همراهان از کارگاههای در و پنجره سازی، تور بافی، فلز کاری، نجاری، مکانیکی، کارگاه تولید تاسیسات حرارت مرکزی شهرک بازدید کردند و در هر کارگاه با استاد کاران و کارگران در مورد نحوه فعالیت و وضع زندگیشان گفتگو کردند که پاسخ لازم بعرض رسید.

در کارگاه نجاری بعرض رسید که کارگاه گذشته از تولید کلیه قفسه بندیها و کمدهای واحدهای مسکونی در دست ساختمان روزانه ۱۴۰ درب استاندارد نیز تولید مینماید که پس از رفع نیازهای شهرک با کلیه ماشین آلات و امکاناتی که در اختیار دارد قادر خواهد بود که نیازهای پروژه های بزرگ منطقه را نیز تامین نماید.

در کارگاه در و پنجره سازی بعرض رسید که تیم تولیدی کارگاه قادر خواهد بود پس از مدت کوتاهی علاوه بر رفع احتیاجات شهرک محصولات خود را به بازار کرمانشاه عرضه کند:

والاگهر شهرام پهلوی نیا، بهنگام بازدید ازیک واحد مسکونی درشهرک الهیه

والاگهر شهرام پهلوی نیا، بهنگام ورود به محوطه شهرک الهیه

والاگهر شهرام، دربازدید ازشهرک الهیه قسمت های مختلف این شهرک را مورد بازدید قرار دادند. درعکس والاگهر شهرام وهمراهان پس از بازدید از یکی ازقسمت های شهرک دیده میشوند.

در کارگاه تور بافی مدیر فنی کارگاه معروض داشت که کلیه حصارهای شهرک و واحدهای مسکونی در کارگاه تهیه میشود و از این نظر احتیاج به محصولات خارجی نخواهد بود.

والاگهر شهرام پهلوی نیا سپس از تاسیسات تصفیه خانه فاضلاب شهرک و ایستگاههای تلمبه خانه و تانک کلر زنی و اتاق کمپرس و تانکهای اصلی تصفیه فاضلاب دیدن کردند در اینجا بعرض رسید پس از هدایت فاضلاب شهرک به تاسیسات موجود و تصفیه کامل از نظر لجن و مواد شیمیائی اب حاصل بمصرف ابیاری فضای سبز الهیه رسیده و مازاد آن بمصارف کود کشاورزی خواهد رسید.

والاگهر شهرام پس از صرف ناهار در میهمانسرای شهرک بعد از ظهر همانروز کرمانشاه را بسوی تهران ترک فرمودند.

سینما حافظ: عروس مار

اگر هنگام تماشای این فیلم میبینید از چشمانتان اشک سرازیر شده خیال نکنید که آب پیاز توش رفته... نه چون فیلم اینقدر کمدی و خنده داره که بی اختیار از فرط قهقهه اشک از چشمانتان روان خواهد شد.

از امشب فقط در

سینما متروپل

کارلو پونتی تقدیم میکند

فرانکو نرو

استرلینگ هیدن

و مارتین بالزام درفیلم رنگی

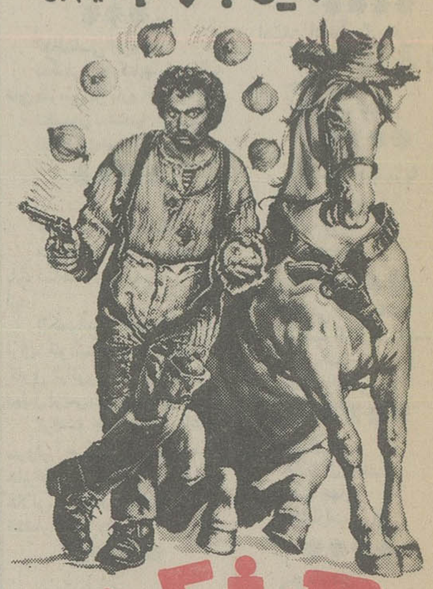

هیچکی حریفش نمیشه

CRY ONION پخش از برادران وارنر

سینما متروپل ـ لاله زارنو تلفن ۳۱۹۴۱۰

از امشب فقط در

سینما کریستال

برای نخستین بار درایران یک فیلم بیسابقه از بزن بهادریها و شلوغکاریهای دو راننده کامیون که هیچکس حریف انها نمیشد

کارلو پونتی تقدیم میکند

غول هشت پا

جان کارلو جانینی
میشل کنستانتین

پخش از برادران وارنر

سینما کریستال ـ لاله زارنو چهارراه منوچهری تلفن ۳۱۷۶۷۵ با پارکینگ وسیع جنب سینما

راننده شریف:

قبل از حرکت از آماده بودن چراغهای اتومبیل و برف پاک کن ووجود سایر وسائل ایمنی اطمینان حاصل فرمائید.

مجله دنیای ورزش

روزهای شنبه منتشر میشود

سینما همای

از فردا صبح نمایش میدهد

فیلمی بینظیر و پرحادثه از سینمای هند که تماشای آنرا بهمه علاقمندان فیلمهای هندی توصیه میکنیم

منوچ کمار، بهاما لینی درفیلم رنگی

مرد شماره ۱۰

محصول ۱۹۷۷

از فردا صبح فقط درسینما

گلدیس

از امشب درسینما

تاج

یک کمدی ناب ایتالیائی

وقتیکه زنها دم داشتند

درسراسر تاریخ سینمای وسترن فقط معدودی فیلمهای بیادماندنی وجود دارد که هرگز از خاطره ها محو نمیشود و فیلم «سربازهای یک چشم» یکی از بهترین انهاست

از فردا صبح فقط در

سینما امپایر

.دو هنرمند نامی سینما درداستانی عظیم از یک انتقام بی امان

مارلون براندو . کارل مالدن درفیلم

سربازهای یک چشم

رنگی • پاناویژن • محصول کمپانی پارامونت

برای رزرو بلیط بگیشه سینما مراجعه فرمائید

از امروز فقط در

سینما رکس

مرز خونین

سینماسکوپ و رنگی

باشرکت: کنت مور ـ لورن باکال ـ هربرت لوم

اکنون دومین برنامه تکان دهنده پس از فیلم موفق «نسل اژدها»

آغاز هفته دوم فقط در

سینمای مدرن و خانوادگی

شهر قشنگ

تامی برگرن در فیلم کوبنده

جوهیل

جوهیل ـ مردی که بخاطر آزادی و عدالت جنگید و تا پای جان ایستادگی کرد
برنده جایزه اول فستیوال کان
بکارگردانی بوویدربرگ
پخش از پیمان فیلم

از امشب در گروه ممتاز سینمائی پایتخت

آسیا ـ مولن روژ ـ شهوند
لیدو ـ نپتون ـ ژاله ـ توسکا ـ المپیا ـ پاسارگاد ـ چرخ فلک

بعضی ها برای فقر ابهمه کاری انجام میدهند
جز پائین آمدن از دوششان !
«تولستوی»

یک فیلم از: محمد دبجو ـ امیر مجاهد

مهدی میثاقیه ارائه میدهد

ماهیها درخاک میمیرند

فرزان دبجو

آیلین ویگن

باهره از: جمشید مشایخی
شهرام شب پره

همراه با: آزیتا لاچینی
محبوبه بیات
مینو ابریشمی
ع ـ ناظری
یوسف آرش

آرمان

موسیقی متن: اسفندیار منفرد زاده
آوازخوان: فرهاد
فیلمبردار: جمشید الوندی
تولید: استودیو میثاقیه

همزمان با تهران درشهرستانهای * مشهد (شهرفرنگ) * اصفهان (نقش جهان ـ مایاک) * شیراز (پارس ـ سعدی) * اهواز (اریا) * ابادان (رکس) * رشت (کوروش) * کرمانشاه (اتلانتیک) * همدان (هما) * اندیمشک (پارادیا)

از فردا صبح فقط سینما

پولیدور

بخاطر بسپارید نام این فیلم را

مثلث طلائی

The Golden Triangle

مثلث طلائی

بزرگ

مثلث طلائی

عظیم

مثلث طلائی

پرماجرا

مثلث طلائی

منطقه طلای سیاه

مثلث طلائی

عبور از آن مرگ‌آفرین است

مثلث طلائی

فیلمی که برای اولین مرتبه دنیای سینما با صرف میلیونها دلار اجازه ورود به آنرا پیدا کرده است

کسری: یاغی کلینت ایستوود

برنامه سینماها

تماشای فیلمهائی که با علامت (×) مشخص شده برای اشخاص کمتر از ۱۸ سال ممنوع است.

* آه ـ راج کاپور ـ نرگس
ارانویس (۵۲۷۹۷۱) ۱۰ـ ۱۲ـ ۲ـ ۴ـ ۶/۱۵ـ ۸/۳۰
* بن هور ـ رنگی ـ ۷۰میلیمتری ـ استریوفونیک
کایری (۱۹۲۸۴۰۱) ۱۰/۱۵ـ ۲ـ ۵/۴۵ـ ۹/۳۰
* بی نام ـ آمیتاب بچان ـ رنگی
رکس (۳۱۸۲۴۲) ۱۰/۳۰ـ ۲/۳۰ـ ۴/۳۰ـ ۶/۳۰ـ ۸/۳۰
* بازگشت طولانی ـ رنگی ـ مارک بزنر
ریولی (۷۵۷۷۷۷) ۱۱ـ ۳/۳۰ـ ۵/۳۰ـ ۷/۳۰ـ ۹/۳۰
* پدرخوانده چینی، علی بابا و چهل دزد بغداد
البرز (۳۰۴۲۵۸) ۸/۳۰ـ ۱۱/۳۰ـ ۲/۳۰ـ ۵/۳۰ـ ۸/۳۰
* پل رودخانه کوای ـ رنگی ـ ویلیام هولدن
گلدیس (۶۲۸۷۱۳) ۱۱/۱۵ـ ۲ـ ۴/۳۰ـ ۷
* تایتان ـ رنگی ـ جولیا نوحما
اروپا (۳۰۳۱۷۹) ۱۰/۳۰ـ ۱۲/۳۰ـ ۲/۳۰ـ ۴/۳۰ـ ۶/۳۰ـ ۸/۳۰
میامی (۷۵۴۳۲۹) ۹ـ ۱۱ـ ۱ـ ۳ـ ۵ـ ۷ـ ۹
سلوانا (۳۶۳۷۷۷) ۱۱ـ ۱ـ ۳ـ ۵ـ ۷ـ ۹
تعطیلات یک کارمند ـ رنگی پائولو ویلاجیو
امپایر (۸۹۳۹۴۲) ۱۱/۳۰ـ ۱/۳۰ـ ۳/۳۰ـ ۵/۳۰ـ ۷/۳۰ـ ۹/۴۵
* جوهیل ـ رنگی تامی برگرن
شهرقشنگ (۶۴۷۷۷۷) ۱۱ـ ۱ـ ۳ـ ۵ـ ۷ـ ۹/۱۵
* جدال دراوکی کرال ـ رنگی ـ برت لنکستر
رادیوسیتی (۶۴۳۳۲۰) ۱۱/۱۵ـ ۳/۳۰ـ ۵/۳۰ـ ۷/۳۰ـ ۹/۳۰
* چهارسوار ـ مزرعه خونین
فلور (۵۲۸۰۹۶) ۹ـ ۱۱ـ ۱ـ ۳ـ ۵ـ ۷ـ ۹
* چشمان هوسباز ـ سینما سکوپ ـ رنگی
پارک (۳۱۹۶۳۷) ۹ـ ۱۱ـ ۱ـ ۳ـ ۵ـ ۷ـ ۹
* خوشگلهای هوسباز ـ رنگی ـ پاسکال پتی
ب.ب. (۸۲۹۶۴۱) ۱۰ـ ۱۲ـ ۲ـ ۴ـ ۶ـ ۸ـ ۱۰
* دوجاسوس ـ رنگی ـ راج کاپور
ایفل (۳۱۱۴۷۷) ۱۰/۳۰ـ ۲/۳۰ـ ۴/۳۰ـ ۶/۳۰ـ ۸/۳۰
* دختران امروزی ـ رنگی ـ کندیس ریاسون ۹/۳۰
سیلورسیتی (۲۶۱۲۰۵) ۱۱/۳۰ـ ۱/۳۰ـ ۳/۳۰ـ ۵/۳۰ـ ۷/۳۰ـ
ادئون (۳۱۸۱۱۸) ۱۱ـ ۱ـ ۳ـ ۵ـ ۷/۱۵ـ ۹/۳۰
* دیوانه‌ای از قفس پرید ـ رنگی ـ جک نیکولسون
شهرفرنگ (۶۲۷۶۲۸) ۱۱/۱۵ـ ۲/۳۰ـ ۵ـ ۷/۳۰ـ ۱۰
* دوشس و قمارباز ـ رنگی ـ جرج سگال
شهرقصه (۶۲۷۲۹۰) ۱۱ـ ۲ـ ۴ـ ۶ـ ۸ـ ۱۰
* دراکولا بسبک ایتالیائی ـ رنگی ـ لاندوپوزانکا ۹/۳۰
پولیدور (۸۹۲۷۳۱) ۱۱/۳۰ـ ۱/۳۰ـ ۳/۳۰ـ ۵/۳۰ـ ۷/۳۰ـ
* دو دینامیت خوشکل ـ رنگی ـ کلودیا جنینگز
تاج (۳۱۳۸۶۴) ۹/۱۵ـ ۱۱ـ ۱ـ ۳ـ ۵ـ ۷ـ ۹/۱۵
* دختر دلخواه ـ محصول هندوستان
شهناز (۷۵۴۶۲۶) ۱۰ـ ۱۲ـ ۲ـ ۴ـ ۶ـ ۸
* زنان سیاره وحشی ـ رنگی ـ اسکوپ
سهیلا (۳۱۶۴۲۴) ۱۰/۳۰ـ ۲/۳۰ـ ۴/۳۰ـ ۶/۳۰ـ ۸/۳۰
مراد (۷۵۳۳۸۲) ۹ـ ۱۱ـ ۱ـ ۳ـ ۵ـ ۷ـ ۹
* ژاندارم سن تروپه ـ رنگی ـ لوئی دوفونس
دروازه طلائی (۳۵۲۱۶۰) ۹ـ۱۱ـ ۱ـ ۳ـ ۵ـ ۷ـ ۹
* ساحره ـ فروزان
مارلیک (۹۶۳۶۱۶) ۱۱ـ ۱ـ ۳ـ ۵ـ ۷ـ ۹
* سه مرد درراه سخت ـ دلقک ها
آسمان آبی (۳۴۱۶۶۸) ۹ـ ۱۱ـ ۱ـ ۳ـ ۵ـ ۷ـ ۹
* سردسته قلابی ـ رنگی ـ بیل بیکسی
گلدن سیتی (۶۶۳۲۶۹) ۱۱/۳۰ـ ۳/۳۰ـ ۵/۳۰ـ ۷/۳۰ـ ۹/۳۰
* سکه های تقلبی ـ رنگی ـ فیروز خان
همای (۳۱۱۶۶۹) ۱۰/۳۰ـ ۲/۳۰ـ ۴/۳۰ـ ۶/۳۰ـ ۸/۳۰
* شیر خفته (رنگی ـ فوت الله انتظامی
اونیورسال (۹۲۶۹۵۳) ۹ـ ۱۱ـ ۱ـ ۳ـ ۵ـ ۷ـ ۹
ایران (۱۶۳۵۴) ۹ـ ۱۱ـ ۱ـ ۳ـ ۵ـ ۷ـ ۹
ساینا (۳۵۲۴۴۲) ۹ـ ۱۱ـ ۱ـ ۳ـ ۵ـ ۷ـ ۹
تیسفون (۸۵۸۸۸۲) ۹ـ ۱۱ـ ۱ـ ۳ـ ۵ـ ۷ـ ۹
رنگین کمان (۷۴۵۷۶۰) ۱۰ـ ۱۲ـ ۲ـ ۴ـ ۶ـ ۸
پاسیفیک (۷۵۳۳۱۱) ۱۱ـ ۳/۳۰ـ ۵/۳۰ـ ۷/۳۰ـ ۹/۳۰
دریا (۳۴۱۷۴۶) ۹ـ ۱۱ـ ۱ـ ۳ـ ۵ـ ۷ـ ۹
آستارا (۲۷۴۰۲۲) ۱۰/۳۰ـ ۲/۳۰ـ ۴/۳۰ـ ۶/۳۰ـ ۸/۳۰
* شکارچیان الماس ـ رنگی ـ هیلی میلز
پارامونت (۶۴۸۳۲۱) ۱۱/۱۵ـ ۳/۳۰ـ ۵/۳۰ـ ۷/۳۰ـ ۹/۳۰
* شوخ ترین مرد دنیا ـ چارلی چاپلین
سینه موند (۶۴۸۳۲۲) ۱۱ـ۱ـ ۳ـ۵ـ ۷ـ۹
* شیطان هفت دریا ـ رنگی ـ جک کانرز
برلیان (۳۹۳۵۳۵) ۹ـ۱۱ـ ۱ـ ۳ـ ۵ـ ۷ـ ۹
* عشق پاک درجسم سیاه ـ سینما سکوپ ـ رنگی
ماژستیک (۶۶۸۴۶۱) ۱۱ـ ۱ـ ۳ـ ۵ـ ۷ـ ۹
* (×) عروسک مردگان ـ رنگی ـ ویک وینر
رویال (۸۲۹۷۸۵) ۱۰ـ ۱۲ـ ۲ـ ۴ـ ۶ـ ۸ـ ۱۰
* عشق پاک درجسم سیاه ـ رنگی ـ سینما سکوپ
پارک (۳۱۹۶۳۷) ۹ـ ۱۱ـ ۱ـ ۳ـ ۵ـ ۷ـ ۹
* عروس مار ـ رنگی ـ سونیل دات ـ فیروز خان
حافظ (۳۹۱۰۷۴) ۱۰/۳۰ـ ۲/۳۰ـ ۴/۳۰ـ ۶/۳۰ـ ۸/۳۰
* غول هشت پا ـ رنگی ـ جان کارلو جانینی
کریستال (۳۱۷۶۷۵) ۱۱/۳۰ـ ۱/۳۰ـ ۳/۳۰ـ ۵/۳۰ـ ۷/۳۰ـ ۹/۳۰
* قدرت زبرا ـ رنگی ـ مایک لین ۹/۴۵
شهر تماشا (۹۲۸۶۸۶) ۱۱/۳۰ـ ۱/۳۰ـ ۳/۳۰ـ ۵/۳۰ـ ۷/۳۰
* گذرگاه کاساندرا ـ رنگی ـ سوفیالورن
آتلانتیک (۸۹۷۱۷۱) ۱۰ـ۱۲/۱۵ـ ۲/۳۰ـ ۵ـ ۷/۳۰ـ۱۰
* ماهیها درخاک میمیرند ـ فرزان دلجو ـ آیلین ویگن
آسیا (۶۴۲۹۰۹) ۱۱ـ ۱ـ ۳ـ ۵ـ ۷/۱۵ـ ۹/۳۰
مولن روژ (۷۵۲۹۲۹) ۱۱ـ ۳/۳۰ـ ۵/۳۰ـ ۷/۳۰ـ ۹/۳۰ـ ۸/۳۰
شهوند (۳۵۴۰۴۰) ۱۰/۳۰ـ ۱۲/۳۰ـ ۲/۳۰ـ ۴/۳۰ـ ۶/۳۰ـ ۸/۳۰
نپتون (۷۶۱۰۳۶) ۹ـ ۱۱ـ ۱ـ ۳ـ ۵ـ ۷ـ ۹
ژاله (۳۰۴۱۲۰) ۱۰/۳۰ـ ۲/۳۰ـ ۴/۳۰ـ ۶/۳۰ـ ۸/۳۰
توسکا (۵۲۶۵۴۴) ۹ـ ۱۱ـ ۱ـ ۳ـ ۵ـ ۷ـ ۹
المپیا (۹۲۶۷۹۶) ۱۱ـ ۱ـ ۳ـ ۵ـ ۷/۱۵ـ ۹/۱۵
لیدو (۹۵۱۵۱۱) ۹ـ ۱۱ـ ۱ـ ۳ـ ۵ـ ۷ـ ۹
پاسارگاد (۳۴۲۷۸۲) ۱۰ـ ۱۲ـ ۲ـ ۴ـ ۶/۱۵ـ ۸/۳۰
چرخ فلک (۹۵۰۵۵۸) ۹ـ ۱۱ـ ۱ـ ۳ـ ۵ـ ۷ـ ۹
* معشوقه ـ بهمن مفید ـ لی لی
الوند (۳۵۶۵۳۸) ۹ـ ۱۱ـ ۱ـ ۳ـ ۵ـ ۷ـ ۹
* میخک سفید ـ فروزان ـ میری
کیهان (۵۴۶۳۶۰) ۹ـ ۱۱ـ ۱ـ ۳ـ ۵ـ ۷ـ ۹
* مخفیگاه زیبارویان ـ بزرگ مرد کوچک
نادر (۳۱۴۷۹۵) ۹ـ ۱۱ـ ۱ـ ۳ـ ۵ـ ۷ـ ۹
* ندامتگاه زنان ـ سینما سکوپ رنگی
اریا (۳۱۹۸۸۴) ۹ـ ۱۱ـ ۱ـ ۳ـ ۵ـ ۷ـ ۹
* هیشکی حریفش نمیشه ـ رنگی ـ فرانکونرو
متروپل (۳۱۹۴۱۰) ۹ـ ۱۱/۱۵ـ ۱/۳۰ـ ۳/۴۵ـ ۶ـ ۸/۳۰
* هوسهای خفته ـ رنگی ـ فیلیپ لروی
سانترال (۹۲۸۱۸۱) ۱۱ـ ۱ـ ۳ـ ۵ـ ۷ـ ۹/۱۵
* یک مرد و یک دختر ـ رنگی ـ اورنده موتی
دیاموند (۸۲۸۴۰۰) ۱۱/۱۵ـ ۱/۳۰ـ ۳/۳۰ـ ۵/۳۰ـ ۷/۳۰ـ ۹/۴۵
* یاغی ـ رنگی ـ کلینت ایستوود
کسری (۸۲۶۹۳۹) ۱۰ـ ۱۲/۳۰ـ ۲/۳۰ـ ۴/۴۵ـ ۷ـ ۹/۱۵
* ۱۸ ساله دوست داشتنی ـ رنگی ـ باربارا بوشه
دیانا (۶۴۷۳۶۵) ۱۱/۳۰ـ ۱/۳۰ـ ۳/۳۰ـ ۵/۳۰ـ ۷/۳۰ـ ۹/۴۵
* سانس انگلیسی
گلدیس ساعت ۹/۳۰ (پل رودخانه کوای)

کریستال: غول هشت پا

برنامه‌های فردای جشن فرهنگ و هنر

جشن هنر شیراز

چهارشنبه ۲۵ آبان

شماره	برنامه	محل اجرا
۱	نمایشگاه خط جلیل رسولی	تهران ـ نگارخانه مهرشاه
۲	نمایشگاه کتاب نیروهای مسلح شاهنشاهی	تهران ـ نگارخانه تخت جمشید ساعت ۹ تا ۱۲ و ۱۶ تا ۱۸
۳	نمایشگاه اخرین کشفیات باستانشناسی	تهران ـ موزه ایران باستان ساعت ۹ تا ۱۲ و ۱۶ تا ۱۸
۴	نمایشگاه و غرفه های فروش کتاب	تهران ـ پاساژ فردوسی ـ میدان ۲۴ اسفند
۵	برنامه هنری نیروی های مسلح شاهنشاهی	تهران ـ تالار کوچک رودکی ساعت ۱۹
۶	نمایشگاه نقاشی نیروهای مسلح شاهنشاهی	تهران ـ خانه افتاب ساعت ۹ تا ۱۲ و ۱۶ تا ۲۰
۷	نمایشنامه ریشه ها عمیقند	تهران ـ دانشگاه تربیت معلم ساعت ۱۸/۳۰
۸	نمایشگاه گرافیک ـ جشنواره فیلم ایرانی	تهران ـ کاخ جوانان ابان بساعت ۱۷/۳۰
۹	جشنواره فیلمهای ایرانی	تهران ـ کاخ جوانان فرح اباد ساعت ۱۸ تا ۲۰
۱۰	هفته فیلمهای فارسی ـ نمایشگاه کارهای سفالی	تهران ـ کاخ جوانان شوش ساعت ۱۸ تا ۲۱
۱۱	جشنواره فیلمهای جمشید شیبانی	تهران ـ کاخ جوانان جنوبی ساعت ۱۸ تا ۲۰
۱۲	نمایشنامه ایرج و برادران	تهران ـ مؤسسات اموزشی فرح ساعت ۱۵
۱۳	موسیقی شاد و رقص محلی	تهران ـ سالن سخنرانی فرماندهی اموزشهای هوائی ساعت ۱۸
۱۴	نمایشنامه درحضور بادواسید کاظم	خمین ـ سالن پرورشی
۱۵	نمایشنامه ماه شکسته	بهشهر ـ دبیرستان شاهدخت
۱۶	نمایشنامه اسید کاظم	شیراز ـ قهوه خانه کرامت
۱۷	نمایشنامه پوریای ولی	شیراز ـ بایگاه هوائی
۱۸	نمایشگاه خط و نقاشی خط	قزوین ـ کتابخانه عمومی
۱۹	نمایشنامه استثناء و قاعده	زاهدان ـ تالار پرورشی
۲۰	نمایشنامه شیشه گر	کردکوی ـ تالار نمایش
۲۱	نمایشنامه درمه بخوان	گرگان ـ تالار پیش اهنگی

موسیقی ـ رقص ـ نمایش کرج ـ رشت ـ گرگان ـ نشتارود ـ امل ـ تبریز ـ خلخال ـ کرمانشاه ـ خرمشهر ـ شیراز ـ ـ کرمان ـ بم ـ بافت ـ زاهدان ـ سقز ـ ایلام ـ شهرکرد ـ مهریز ـ سریزد ـ دماوند ـ پادگان جلدیان ـ ـ شاهپور ـ سنندج ـ بندرگز

نمایشگاه کرج ـ خمین ـ کاشان ـ رودسر ـ بندرگز ـ مهاباد ـ کرمانشاه ـ کرند ـ شاه اباد غرب ـ صحنه ـ اهواز ـ ابادان ـ شوش ـ شیراز ـ نی ریز ـ کرمان ـ نیشابور ـ سبزوار ـ ایرانشهر ـ بندرعباس ـ ایلام ـ نهاوند ـ بهار ـ ملایر ـ زنجان ـ گچساران ـ مرباتج ـ زابل ـ سنندج ـ سراوان ـ بندرشاه ـ کردکوی ـ پهلویدژ ـ علی اباد ـ خواجه نفس.

شب شعر کرج ـ پهلویدژ ـ اصفهان.

بزرگداشت شیراز ـ سیرجان ـ فردوس ـ خرم آباد ـ یزد ـ مریوان.

کجا برویم

فیلم

هفته فیلم

کلوپ بانوان تاج از شب ۱۷ آبان نمایش ۸ فیلم از فیلم های برگزیده سینمای ایران را آغاز می کند. فیلم ها بترتیب شب های نمایش عبارتنداز: مرتبه ـ طوطی ـ هجرت ـ یک اتفاق ساده ـ محکومین ـ آپارتمان نشین ها ـ درغربت ـ دایره مینا

شروع نمایش: ساعت ۷ بعدازظهر بلوار الزائت خیابان لوس انجلس

تئاتر

ریشه ها عمیق اند

نوشته: گودوسو

کارگردان: جمشید شاه محمدی

محل نمایش: خیابان روزولت دانشکده تربیت معلم

ساعت اجرا: ۱۸/۳۰

اواز خوان طاس

اثر: اوژن یونسکو

کارگردان: مرتضی کرامتی

تالار مولوی خیابان ۲۱ آذر ساعت ۲۰ جمعه ها ساعت ۱۷

آنکه گفت آری آنکه گفت نه

نوشته: برتولت برشت

کارگردان عطاروحی

محل نمایش: خیابان شاهرضا دانشکده علوم دانشگاه تهران ساعت ۲۰ روزهای جمعه ساعت ۱۸/۰۰

شنبه هفتم...

نویسنده و کارگردان: سیاوش طهمورث

محل اجرا: کارگاه نمایش، چهارراه یوسف آباد، اول خیابان شاه ساعت ۲۰ جمعه ها ساعت ۱۷

باله

رقص لاکشمی و یشواناتان

تئاتر شهر: چهار راه پهلوی ساعت ۲۰

نمایشگاه

نمایشگاه کتاب

دانشکده علم و صنعت نارمک ساعت بازدید ۹ تا ۲۰

نقاشی های شموئل کاتز

نگارخانه نیازی: عباس آباد روبروی سینما شهرفرنگ شماره ۴۳۰ ساعت بازدید ۱۸٫۰۰ تا ۲۱٫۰۰

نقاشی های قاسم حاجی زاده

انجمن ایران و امریکا خیابان وزراء ساعت بازدید ۱۸٫۰۰تا۲۰٫۰۰

نقاشی و طراحی حسین دبیری

گالری تهران: خیابان عباس اباد، چهارراه قصر شماره ۹ ساعت بازدید ۱۰ تا ۱۹

خط های جلیل رسولی

گالری مهرشاه از سه شنبه ۲۴ آبان نمایشگاهی از خط های جلیل رسولی را به نمایش می گذارد. خیابان آپادانا نبش خیابان نوبخت ساعت بازدید ۹ تا ۱۳ و ۱۶ تا ۲۰

نقاشی های نیروهای مسلح شاهنشاهی

خانه آفتاب: خیابان روزولت مقابل دانشکده تربیت معلم شماره ۱/۱۵۴ ساعت بازدید: ۹ تا ۱۲/۳۰ و ۱۶ تا ۱۹/۳۰

نقاشی جلیل خلیلی

این نمایشگاه بمدت یک هفته برای بازدید دائر خواهد بود

کتابخانه دانشگاه ملی: اوین

نمایشگاه هنر افریقا

۵۰۰ قطعه از اشیاء عتیقه قاره سیاه دراین نمایشگاه به تماشا گذاشته شده است باغ فردوس شمیران ساعت بازدید ۱۸٫۰۰تا۲۰٫۰۰

نمایشگاه آثار حسین محجوبی

خیابان بخارست، خیابان هیجدهم شماره ۴ ساعت بازدید ۱۷٫۰۰تا۲۱٫۰۰

نقاشی های نقاشان معاصر کالیفرنیا

نگارخانه سولیوان نمایشگاهی از نقاشیهای رنگ و روغن نقاشان معاصر طبیعت پرداز کالیفرنیا ولیتوگراف های اصل از: پیکاسو، پروشاگال، سالوادور دالی و جانسم بلانجر را با همکاری گالری ماکسول سانفرانسیسکو تشکیل داده

خیابان فخررازی مقابل دانشگاه تهران ساعت بازدید ۱۷ تا ۲۰

این نمایشگاه تا ۲ آذر ادامه خواهد داشت

اثار بهجت صدر، کامران کاتوزیان، محسن وزیری و چنگیزورامینی

در گالری کرته خیابان وزراء شماره ۱۵۵ ساعت ۱۶ تا ۱۹٫۳۰

نقاشی های مسعود مهرابی

گالری شیخ: خیابان پخارست خیابان هشتم شماره ۳۳ ساعت ۱۷ تا۲۰

نقاشیهای فرهاد استواني

گالری لیتو: خیابان آبان جنوبی شماره ۳ ساعت بازدید ۱۵ تا۱۹

نقاشی های ناصر عصار

نگارخانه زند: خیابان محمد رضا شاه کوچه چکاوه ساعت بازدید: ۱۷ الی ۲۰

نقاشی حسین رسائل

گالری تهران: خیابان عباس آباد چهارراه قصر شماره ۹ ساعت بازدید: ۱۰تا۱۹

نقاشی حجت شکیبا

گالری سیحون: خیابان عباس آباد خیابان وزراء کوچه چهارم ساعت بازدید: ۹ تا ۱۳ و ۱۶ تا ۲۰

شعر و سخنرانی

بررسی موقعیت کنونی تئاتر درایران

موضوع سخنرانی سعید سلطانپور شاعر و نمایشنامه نویس دردانشگاه صنعتی اریامهر

شاعر دراین شب احتمالا چند قطعه از تازه ترین اشعار خود را نیز خواهد خواند سه شنبه ۲۴ آبان ساعت ۱۸

شاعران و نویسندگان معاصر در تالار نقش

از ۱۸ ابان بمدت ۷ شب

محمد زهری ـ حسن صدر ـ کیومرث منشی‌زاده ـ نصرت رحمانی ـ داریوش آشوری ـ محمد حقوقی ـ بهرام بیضائی ـ ناصر تقوایی ـ احمد کسیلا.

موزه

* موزه ایران باستان: خیابان قوام السلطنه خیابان پرفسور رونی ساعت بازدید ۹ تا ۱۳ و ۱۵ تا ۱۸، دوشنبه ها و بعد از ظهر جمعه موزه تعطیل است.
* موزه جواهرات سلطنتی: خیابان فردوسی. ساختمان بانک مرکزی ساعت باز دید از ۱۵٫۳۰ تا ۱۸ جمعه ها تعطیل است.
* موزه شهداء: میدان شهداء ساعت باز دید ۹ تا ۱۶ بدون تعطیل.

موزه سلسله پهلوی

کاخ مرمر ساعت بازدید ۹تا۴ بعدازظهر پنجشنبه ها تعطیل است.

* موزه نگارستان: تقاطع خیابان سپه و کاخ ساعت بازدید ۱۰ تا ۱۸ شنبه تعطیل است.
* موزه مردم شناسی: میدان ارک ساعت بازدید ۹ تا ۱۶ جمعه ها تعطیل است.
* موزه ملک: بازار بین الحرمین ساعت بازدید ۳۰ ـ ۸ تا ۱۲ جمعه ها تعطیل است.
* مرکز فرهنگی و هنری رضا عباسی: خیابان کوروش کبیر سید خندان ساعت بازدید ۱۵ تا ۱۹ بدون تعطیل
* موزه صبا: خیابان ظهیر الاسلام ساعت ۹ تا ۱۶ پنج شنبه و جمعه عصر تعطیل است.
* موزه هنر های ملی: میدان بهارستان ساختمان مرکزی وزارت فرهنگ و هنر ساعت بازدید ۹ تا ۱۶ پنج شنبه ها تعطیل است.
* موزه هنر های معاصر: پارک فرح ساعت بازدید ۱۱ تا ۲۰ بدون تعطیل
* موزه کاخ گلستان: میدان ارک ساعت بازدید ۹ تا ۱۶ جمعه ها تعطیل است.

فال فردای شما

فروردین — موقعیت شغلی شما خوب است و درسایه تلاش و کوشش به موفقیت های تازه‌ای میرسید.

اردیبهشت — تجربیاتی را که طی سالها بدست اورده اید، برایگان از دست ندهید. فرستادن کالاهای تجارتی به خارج خوب است.

خرداد — مشورت را برای اخذ تصمیم های تازه فراموش نکنید. نیک است نو بریدن و پوشیدن

تیر — برای مسائل شخصی خودراه حل های مناسبی مییابید. نیک است رفتن به شکار و مسافرت.

مرداد — اجازه ندهید که موفقیت های تازه بین شما و دوستانتان فاصله ایجاد کند. تهیه لباس نونیکوست.

شهریور — برنامه های زیادی در پیش دارید که با کمی دقت و حوصله همه آنها را با موفقیت به مرحله اجرا درمیاورید.

مهر — شک و دو دلی را کنار بگذارید صریح و قاطع تصمیم بگیرید. دیدار از بستگان و فامیل خوب است.

آبان — باکمک یکی از دوستان موفق میشوید یکی از مشکلات قدیمی خودرا حل کنید.

آذر — قدرت شما در مقابله با مشکلات موردتوجه قرارمیگیرد و مسئولیت های تازه‌ای به عهده شما گذارده میشود.

دی — در محیط کاربهتر است قبل از برداشتن هرقدم جوانب امر را خوب بسنجید و عجولانه تصمیم نگیرید.

بهمن — نگرانی شما در مورد یکی از نزدیکان پایان میگیرد و احساس آرامش میکنید بیشتر مراقب سلامت خود باشید.

اسفند — به دیگران اجازه ندهید که در کارهای خصوصی شما دخالت بیجا کنند. دوخت و دوز جامه و اسباب کشی مناسب است.

برنامه حرکت قطار های مسافربری

مسیر عبور	نوع قطار	حرکت از تهران	ورود به مقصد	ساعت مراجعت	ورود به تهران
تهران خرمشهر	سریع‌السیر	۱۶/۳۵	۹۰۲۵	۱۷/۱۰	۱۰/۳۰
	عادی	۱۱/۰۰	۶/۱۰	۱۱/۱۵	۶/۳۰
	اکسپرس	۱۵/۳۰	۸/۰۰	۱۵/۰۰	۸/۰۵
تهران مشهد	توربوترن	۷/۱۵	۱۷/۰۵	۷/۰۰	۱۷/۰۰
	سریع‌السیر	۱۹/۱۵	۹/۵۵	۱۴/۰۵	۵/۵۰
	عادی	۱۳/۱۵	۷/۳۵	۲۱/۴۰	۱۶/۴۵
	اکسپرس	۱۷/۱۰	۸/۰۵	۱۵/۰۰	۷/۰۵
تهران تبریز	سریع‌السیر	۱۸/۰۰	۸/۰۰	۲۰/۳۰	۱۰/۴۰
	عادی مراغه	۲۰/۰۰	۹/۲۰	۱۵/۴۵	۵/۵۰
تهران اصفهان	سریع‌السیر	۲۱/۱۵	۶/۲۰	۲۱/۰۰	۶/۵۵
تهران کرمان	سریع‌السیر	۱۵/۰۰	۸/۴۰	۱۵/۳۰	۹/۲۵
تهران گرگان	عادی	۶/۰۰	۱۷/۳۰	۷/۰۰	۱۸/۵۰
	سریع‌السیر	۲۱/۴۵	۸/۱۵	۱۹/۲۵	۶/۳۰
تهران مسکو	سریع‌السیر	روزهای چهارشنبه ۱۸/۰۰	روزهای یکشنبه (بوقت مسکو) ۱۰/۳۵	روزهای شنبه (بوقت مسکو) ۱۷/۳۵	روزهای چهارشنبه ۱۰/۴۰
تهران استانبول	سریع‌السیر	روزهای پنجشنبه ۹/۰۰	روزهای یکشنبه (بوقت استانبول) ۷/۴۳	روزهای چهارشنبه (بوقت استانبول) ۱۷/۴۵	روزهای شنبه ۲۲/۲۵

جدول

ویژه شماره ۹۷۸۸ — عادی ۱۲٫۶۰

افقی:

۱ ـ خطی برگرد زمین ـ بی نصیب از نعمت ۲ ـ راحتی زندگی ـ آفریدن و از خود چیزی گفتن ـ درصورت باعث زیبائی است ۳ ـ از نواحی مکه ـ مسافتی که تیر می پیماید تا به هدف برسد ـ بازار بی رونق ـ بلی به زبان اروپائی، ۴ ـ کیسه بزرگ پشت استر ـ علامت صفت تفضیلی ـ گاهی تنبل میشود ۵ ـ از رفتنی ها ـ شهر مغشوش ـ مقطع و بریدگی ۶ ـ دلجوئی کردن ـ سفید درلفظ ترکی ـ شکوفه نخل ۷ ـ کشتی جنگی ـ وزیر معروف کورش هخامنشی ـ به گرونهادن ۸ ـ گاهی زیران عمل ایند ـ چه بسیار ـ حرفی دردستور ۹ ـ دربیمارستان خدمت می کند ـ دردفتر اسناد همه کاره است ـ از نواحی تهران ۱۰ـ همیشه بادفتر میاید ـ علامت جمع ـ حیوانی که درست سرانرا نبریده باشند ۱۱ـ یک وعده غذاست اما نه همیشه ـ نوعی برنج باشد ـ حرف ندا ۱۲ ـ پسوندیست ـ قهوه درلفظ خارجی ـ از انواع غذای گوشتی ۱۳ ـ زبانه اتش ـ اگر مربوط به زوجات است که ممنوع شده ـ جوان دلیر ـ پاداش ۱۴ ـ سنگینی و متانت ـ خبرخوش ـ از مناطق صنعتی المان ۱۵ ـ دردیر عبادت می کند ـ به خدمت کنندگان صلح تعلق میگیرد.

عمودی:

۱ ـ اززبان مومن نمی افتد ـ اثری از ادگارآلن پو ۲ ـ نخ تابیده ـ نوعی خاک است ـ پشت هم انداز و زیرک است و به این صورت هم امده ۳ ـ گشادو جادار ـ فصلی است ـ از ماههای سال سریانی ۴ ـ حرف درد ـ ازانواع مشروب فرنگی ـ قسمتی ازدست ـ دیوار بلندو محکم ۵ ـ زمانی نوعی شیرینی بود ـ اخرین نازی ـ خوی و سرشت ۶ ـ مردمان پست ـ ازاد کردن ۷ ـ انچه برق را ازخود عبور دهد ـ زلف یارچنین است ـ مارکی براتومبیلی ۸ ـ وقت و لحظه ـ گرد اگر دهان ـ سفر پاشیده ـ تیرپیکان دار ـ اخرین حرف ۹ ـ حسد و غیرت ـ فرمانده کشتی ـ کلاشی وزرنگی ۱۰ ـ مرضی که گرفتارش همیشه احساس تشنگی میکند ـ عبادتش به پشیزی نمی ارزد ۱۱ـ حرف تصدیق ـ کوک لباس ـ بایکدیگر شورکردن ۱۲ ـ تیز و برنده ـ قورباغه ـ درچشمش ناراحتی دارد ـ شراب فرنگی ۱۳ ـ خداوند یکتا ـ جلسه سخنرانی ـ فلانی ۱۴ ـ سیاهرگ ـ قاعده وروش ـ بیهوشی ۱۵ ـ دربحبوحه جنگ دوم درایتالیا حکومت میکرد ـ طرفدار ازادی.

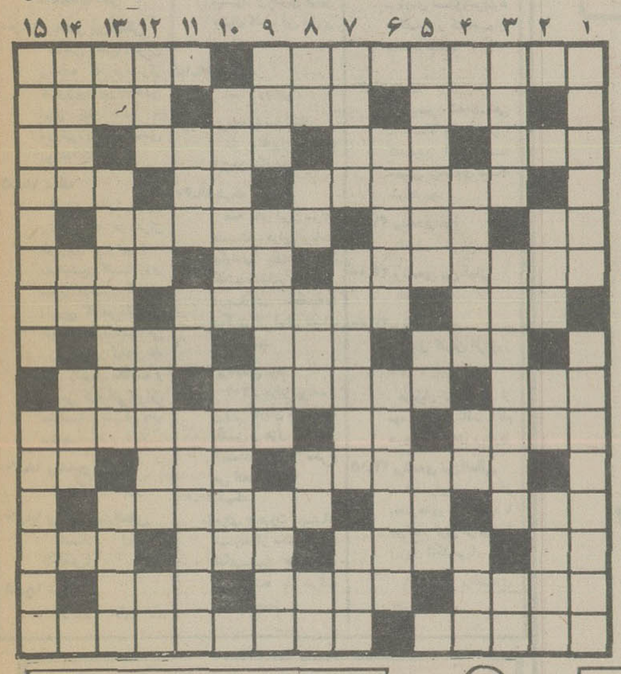

حل جدول های شماره قبل

افقی:

۱ ـ از پادشاهان سلسله سلجوقی ـ گام برداشتن برای انجام کاری ۲ـ از خفته بر نخیزد ـ از کشورهای افریقائی ـ دوران دوشیزگی را پشت سرنهاده ۳ـ بر ریل روان است ـ گرد و غبار که روی چیزی نشسته ـ در اشکال هندسی بجوئید ـ در نرد با شش اید ۴ـ بی نشانی ـ از برنامه های تلویزیونی ـ حرفی است ۵ـ به زمین فرو رود ـ گله گوسفند ـ گردش ایام جزاین نیست ۶ـ مشهورترین تنگه جهان ـ فحش و دشنام ـ سستی درکار ۷ـ نوعی زراعت که به ابیاری احتیاج ندارد ـ هرگز راه خطا نرفته اند ـ امر به یافتن ۸ـ قیافه و هیئت ـ گاهی خون چنین است ـ پرده دری ۹ـ دوست دار ـ چیزی که بعید به نظراید ـ پارچه ایست ۱۰ـ دارای زور بازو هستند ـ واحدی در وزن ـ کشوری در اروپا ـ ۱۱ـ لاغری راهم گفته اند ـ انجیر در لفظ عرب ـ از غزال خوشتر است ۱۲ـ بیهوشی ـ اخرین حرف ـ اقا به گردن دارد ۱۳ حرف همراهی ـ از کلمات احترام برای زنان ـ مخترع تلگراف ـ معدن ۱۴ـ جامه که چنین باشد نشان فقر است ـ کمک و مساعدت ـ پارچه ایکه خیلی نازک است ۱۵ ـ فرستاده شده ـ از نواحی دامغان است و ایرانی نیز این صفت را دارد.

عمودی:

۱ـ تکیه کردن به چیزی و سند قرار دادن ـ از چهره های درخشان سیاست در دوره قاجاریه ۲ـ فیس و افاده ـ مسئله را چنین کنند ـ در چرخ خیاطی نخ به دورش می پیچد. ۳ـ صدای بلند ـ از انواع انگور است ـ نفی تازی ۴ـ ضمیر مفرد ـ در چشم نقش حساسی دارد ـ توانائی ـ از کلمات احترام برای مردان ۵ـ همه جا جلوجلو میرود ـ تردستی درکار ـ مکار در استین دارد ۶ـ درکارش وا نمی ماند ـ از انواع زبان است ۷ـ اسب سرکش به ان بند نشود ـ به زیر اتومبیل نهند ـ مادراست ۸ـ حرف ندا ـ عددیست ـ فلز گلوله ـ طلایه اعداد ـ قاعده وروش ـ لکه اش دامن الاید ـ درخواست ازسرتضرع ـ پوسیده و کهنه ۱۰ـ گاهی در زیبائی چنین شوند ـ زمانی مردان به سر می بستند ۱۱ـ دلاک ازتن میگیرد ـ حرف نفی ـ بهم رسیدن و متصل شدن ۱۲ـ برشانه نظامیان توان دید ـ از آلات طرب ـ با قدرت است ـ عشق درویشی ۱۳ـ بلی به زبان روسی ـ کشوری در کشور ایتالیا ـ راه خودش را میرود ۱۴ خبرکردن ـ خانم تعجب کرده ـ واحدی است در پول ۱۵ـ اثری از عبید زاکانی ـ نزد شیاد کسی نمی نهد.

آگهی مناقصه

شهرداری مشهد

شهرداری باستناد تصویب نامه شماره ۲۸۱۹ـ۳۶/۷/۵ انجمن محترم شهر هفت قلم لوازم الکتروپمپ و کلید و کابل و لوله و غیره را جهت استفاده از چاه عمیق کشتارگاه جدید. که درحدود مبلغ دوملیون و دویست هزارریال برآورد گردیده بشرح و شرایط پائین از طریق مناقصه خریداری می نماید

۱: پیشنهاد دهندگان بایستی قبلا مبلغ دوهزارریال بدایره درامد پرداخت نموده رسید انرا دریافت و بدایره فنی و عمران ارائه نمایند و مشخصات هفت قلم (۷) لوازم مورد نیاز را دریافت نموده و سپس نسبت به تنظیم پیشنهاد خود اقدام نمایند.

۲: پیشنهاد دهندگان باید صدی پنج مبلغ پیشنهادی خود را به حساب شماره ۹۸۶۳۰ سپرده شهرداری دربانک ملی مشهد واریز نموده و یا ضمانت نامه بانکی که برای مدت سه ماه از طرف بانک مربوطه تعهد پرداخت آن شده باشد اخذ نموده و پیوست پیشنهاد خود که اخرین ارزش لوازم مربوطه را با رعایت نرخ فهرست بهای شاهنشاهی (چند درصد کسر یا اضافه) با خط خوانا روی فرم های مخصوص که ضمن سایر اوراق از شهرداری دریافت خواهند نمود نوشته و تا ساعت یازده صبح روز دوشنبه چهاردهم اذر ماه ۲۵۳۶ بدفتر شهرداری تسلیم نموده و رسید دریافت دارند.

۳: پیشنهادات واصله رأس ساعت دوازده (۱۲) صبح همان روز ۳۶/۹/۱۴ (روز اخذ پیشنهادات) درکمیسیون مربوطه باز و قرائت خواهد شد و حضور پیشنهاد دهندگان درجلسه مناقصه ازاد و شهرداری دررد یا قبول یک یا کلیه پیشنهادات بدون ذکر دلیل مختار خواهد بود به پیشنهادات قلم خورده و بدون سپرده و خارج از موعد ترتیب اثر داده نمیشود.

۴: نتیجه مناقصه پس از تصویب کمیسیون معاملات شهرداری به برنده ابلاغ خواهد شد که درظرف مدت یکهفته جهت عقد قرارداد بشهرداری مراجعه نماید

۵: سپرده نفرات اول و دوم و سوم تا خاتمه تنظیم مبادله قرارداد درصندوق شهرداری نگهداری خواهد شد تا چنانچه نفر اول حاضر بانعقاد قرار داد نشود سپرده وی بنفع شهرداری برداشت و درصورت صلاح و صرفه شهرداری قرار داد با نفر دوم منعقد خواهد شد و درصورتیکه نفرات دوم و سوم نیز به ترتیب حاضر بانعقاد قرار داد نگردند سپرده انانهم بسود شهرداری ضبط و جای هیچگونه اعتراضی هم باقی نخواهد بود.

۶: برنده مناقصه بایستی هفت (۷) قلم لوازم را ظرف بیست روز تهیه و ضمن تنظیم صورت مجلس که بگواهی نمایندگان دفتر مهندسی و سازمان اب و نمایندگان شهرداری رسیده باشد در هرمحلی که شهرداری تعیین خواهد نمود تحویل نماید

۷: بهای لوازم تحویلی بشرح ماده شش این آگهی برابر مقررات مالی شهرداری پرداخت خواهد شد

۸: شهرداری حق دارد بمیزان کل معامله صدی بیست و پنج کسر یا اضافه نماید

۹: مالیات و عوارض و بیمه و هزینه آگهی و غیره از هر جهت و بابت که باین مناقصه تعلق بگیرد بعهده برنده مناقصه خواهد بود.

۱۰: پیشنهاد دهندگان بایستی مشمول قانون منع مداخله کارمندان دولتی درمناقصه نباشند.

شهردار مشهد ـ سعید نجف پور

راننده گرامی توقف درسطح جاده اسفالت مثل انست که کسی درمسیر سیل بایستد و بعد از سیل گلگی کند که چرا او را با خود برده، شما با سیل نروید و بهنگام توقفهای ضروری فقط درشانه خاکی جاده توقف کنید.

«آگهی»

در اجرای تبصره ماده ۵۶ قانون کار، نظر باینکه دورهٔ قبلی شورایعالی کار منقضی شده است، لذا باتوجه به ماده ۵۵ قانون کارمراتب بدینوسیه باطلاع سندیکاهای ثبت شده کارگری و کارفرمائی و نیز کارفرمایانیکه حداقل دارای پانصد نفر کارگر میباشند میرساند تاهرکدام یکنفرنماینده حداکثر تااخر وقت اداری روزشنبه پنجم آذرماه ۲۵۳۶ به دبیرخانه شوراعالی کارواقع دروزارت کاروامور اجتماعی طبقه اول اتاق شماره ۱۰۲ معرفی نماینده

وزیرکار و امور اجتماعی

سای تک

تکنولوژی فردا را امروز بخدمت میاورد

عالیترین لوازم بهداشتی منازل

انواع وان ـ زیردوشی ودستشوئی دررنگها وطرحهای متنوع

مرکزپخش: پهلوی ـ بالاتر ازمیدان ولیعهد ـ ساختمان اطباء طبقه پنجم

شرکت سای تک تلفن ۸۹۱۴۷۶

آگهی

درآمد مقطوع مبنای کسر حق بیمه کارگران چلوکبابی و چلوخورشتی های شهرستان تهران، شمیران، شهرری، کرج وورامین

باستناد ماده ۳۵ قانون تامین اجتماعی، از تاریخ اول آبان ماه ۲۵۳۶ درآمد مقطوع روزانه مبنای کسر حق بیمه کارگران چلوکبابی و چلو خورشتی های شهرستان تهران شمیران، شهر ری، کرج وورامین بشرح زیر تعیین گردیده است:

۱ـ تخته کار — چهارصدو پنجاه ـ ۴۵۰ ریال

۲ـ چلوپز، خورش پز — سیصد ـ ۳۰۰ ریال

۳ـ پیشخدمت، فروشنده، کبابپز حسابگر، بوفه‌چی — دویست و پنجاه ـ ۲۵۰ ریال

۴ـ ظرفشوی، متفرقه — حداقل مزد کارگر عادی

از کار فرمایان این قبیل کارگاه ها انتظار دارد حق بیمه کارگران خود را از تاریخ فوق با توجه به ارقام مذکور پرداخت و در صورت نیاز به کسب اطلاعات بیشتر به شعب تامین اجتماعی مراجعه فرمایند.

م الف ۱۹۵۱۷

صندوق تامین اجتماعی

امروز و فردا در تلویزیون ببینید

سه‌شنبه

شبکه اول

۱۷/۰۰ اخبار
۱۷/۰۵ کودکان: کتاب کارتون هانتر ـ مزرعه سبز خانواده هالیدی
۱۸/ برنامه از شهرستانهای گیاه پاپاور (رضاییه)
۱۸/۴۵ اتومبیل
۱۹/۰۰ دراستان ما
۱۹/۱۵ اخبار ورزشی
۱۹/۳۰ همه جای ایران سرای من است
۲۰/۰۰ خانه پربرکت «دعوت دوستانه نبود»
۲۰/۳۰ اخبار
۲۰/۵۰ مجله خبری
۲۱/۱۵ آقای مربوطه
۲۱/۲۰ کمیسیون شاهنشاهی
۲۳/۰۰ اخبار

رادیوتلویزیون دوم

۱۸/۳۰ـ اسلاید + موزیک
۱۹/۰۰ـ اخبار
۱۹/۱۰ـ الری کوئین با شرکت: جیم هاتن ـ دیویدوین
۲۰/۰۰ـ ۲+۲ برنامه‌ای از پرویز کاردان
۲۰/۵۰ـ هفت گنبد
۲۱/۳۰ـ هفته کتاب
۲۱/۳۰ـ اخبار
۲۲/۰۰ـ اپرای کارمن اثر: ژرژ بیزه ارکستر فیلارمونیک وین رهبر و کارگردان: هربرت فن کارایان درپایان ـ درودی سرودی و بدرود.

چهارشنبه

شبکه اول

۱۷/۰۰ اخبار
۱۷/۰۵ کودکان کتاب ـ تاپ کت ـ ورزش کارگاه موسیقی
۱۸/۱۵ ایندهٔ سازان
۱۹/۰۰ دراستان ما
۱۹/۱۵ اخبار ورزشی
۱۹/۳۰ خیابانهای سانفرانسیسکو
۲۰/۳۰ اخبار
۲۰/۵۰ مجله خبری
۲۱/۲۰ آقای مربوطه
۲۱/۳۰ خسرومیرزای دوم قسمت دوم
۲۲/۴۵ موسیقی تکنوازی ـ کمانچه اصغر بهاری
۲۳/۰۰ اخبار

رادیوتلویزیون دوم

۱۸/۳۰ـ اسلاید + موزیک
۱۹/۰۰ـ اخبار
۱۹/۱۰ـ کاشفان: رولد آموندسن
۲۰/۰۵ـ سفرهای دورودراز
۲۰/۵۰ـ درمحافل هنری
۲۱/۰۰ـ کنسرت خوانندگان (نانامسکوری دمیس روسس ـ التون جان).
۲۱/۲۰ـ هفته کتاب
۲۱/۲۰ـ اخبار
۲۲/۰۰ـ لحظه
۲۲/۰۵ـ عروج انسان قسمت ششم: پیام ستارگان
۲۳/۰۵ـ درودی، سرودی، بدرود.

جدول زیر برپایه ساعت پخش برنامه‌های سه گانه تلویزیون تنظیم شده و خوانندگان گرامی می توانند از روی ساعت پخش، برنامه‌های دلخواه خود را انتخاب کنند

سه‌شنبه ۲۴ آبان ماه

۱۵.۵۵ برنامه‌ی بین المللی
اعلام برنامه (بزبان انگلیسی)

۱۶.۰۰ برنامه‌ی بین المللی
خلاصه‌ی اخبار (بزبان انگلیسی)

۱۶/۰۵ برنامه‌ی بین المللی
عصر حجو (بزبان انگلیسی)

۱۶.۳۰ برنامه‌ی بین المللی
خیابان سه سامی (بزبان انگلیسی) ـ دراین مجموعه بازبانی ساده و بیانی تصویری به آموزش زبان انگلیسی پرداخته میشود. هرچند این مجموعه برای کودکان انگلیسی زبان تهیه شده ولی قابل استفاده‌ی کودک ایرانی نیز هست.

۱۷.۰۰ شبکه
اخبار

۱۷/۰۵ شبکه
برنامه‌ی کودکان (کتاب، کارتون هانتر، مزرعه‌ی سبز، خانواده‌ی هالیدی)

۱۷.۳۰ برنامه‌ی بین المللی
ماجرایی از مجموعه‌ی دکتر

۱۸.۰۰ برنامه‌ی بین المللی
ساعتی باجویا ـ دراین برنامه که درمرکز تلویزیون بین المللی ایران تهیه شده به آموزش زبان انگلیسی پرداخته میشود.

۱۸.۱۵ شبکه
از شهرستانها ـ دراین برنامه که در مرکز تلویزیون تبریز تهیه شده مهندسین کشاورزی تبریز درمورد گیاهان دارویی که در دامنه‌ی کوههای سردشت می روید و سایر گیاهان قله های زاگرس مطالعه و بررسی کرده‌اند که این مطالعات نشان داده میشود.

۱۸.۳۰ برنامه‌ی دوم
موزیک و تصویر

۱۸.۳۰ برنامه‌ی بین المللی
اخبار (بزبان انگلیسی)

۱۸.۴۵ شبکه
اتومبیل ـ دراین فیلم یک مسابقه‌ی اتومبیل رانی که از نایروبی آغاز و درطول ۶هزار کیلومتر از کنیا، اوگاندا، و تانزانیا عبور می کند نشان داده میشود.

۱۹.۰ برنامه‌ی بین المللی
ماجرایی از مجموعه‌ی آن دختر (بزبان انگلیسی)

۱۹.۰ برنامه‌ی دوم
اخبار

۱۹.۰۰ شبکه
دراستان ما ـ تحت این عنوان خبرهای استان مرکزی پخش میشود. دراین ساعت مراکز تلویزیونی استانهای مختلف ایران خبرهای استان خود را پخش می کنند.

۱۹.۱۰ برنامه‌ی دوم
ماجرای ابزار سنگین از مجموعه‌ی پلیسی کاراگاه آلری کوئین با شرکت: جیم هاتن، ریچارد جکیل ـ دراین داستان نویسنده‌ی کتابهای جنایی «دادگارمافی» درجشنی که در منزل خود ترتیب داده بصورت مرموزی کشته میشود. و آلری کوئین بدنبال کشف این قتل بر می آید.

۱۹.۱۵ شبکه
اخبار ورزشی

۱۹.۲۵ برنامه‌ی بین المللی
شو «کارول برانت» (بزبان انگلیسی)

۱۹.۳۰ شبکه
همه جای ایران سرای منست ـ دراین برنامه بگونه‌ی هفته های گذشته فیلم مستندی درباره‌ی منطقه‌ی دیگری از ایران نشان داده میشود.

۲۰.۰۰ برنامه‌ی دوم
۲۰۲ ـ دراین برنامه ـ پرویز کاردان درلفافه‌ی طنز و هزل مسائل اجتماعی روز را مطرح می کند.

۲۰.۰۰ شبکه
ماجرای «دعوت دوستانه نبوده» از مجموعه‌ی انگلیسی: «خانه‌ی پربرکت» با شرکت سیدنی جیمز

۲۰.۲۰ برنامه‌ی بین المللی
ماجرایی از مجموعه‌ی بیمارستان با شرکت: جرج پیپارد (بزبان انگلیسی)

۲۰.۳۰ شبکه
اخبار

۲۰.۵۰
هفت گنبد ـ دراین برنامه این هفته در مورد اجرای نمایش خلوت خفتگان و گشایش تئاتر جدید چهارسو و همچنین درمورد دوازدهمین جشنواره‌ی جهانی کودکان و نوجوانان صحبت میشود. مجری این برنامه بهنام ناطقی است.

۲۰.۵۰ شبکه
مجله‌ی خبری

۲۱.۱۰ برنامه‌ی بین المللی
ماجرایی از مجموعه‌ی پلیسی «وان دروک»

۲۱.۲۰ برنامه‌ی دوم
هفته‌ی کتاب ـ دراین برنامه که بمناسبت برگزاری هفته‌ی کتاب تهیه شده تلویزیون ۲ دراین سری برنامه ها درباره‌ی مسائل مربوط به کتاب و کتابخوان صحبت میشود

۲۱.۲۰ شبکه
کمیسیون شاهنشاهی ـ احتمالاً بعلت بدرازا کشیدن این برنامه آخرین برنامه‌ی شبکه خواهد بود.

۲۱.۳۰ برنامه‌ی دوم
اخبار

۲۲.۰۰ برنامه‌ی بین المللی
اخبار

۲۲.۰۰ برنامه‌ی دوم
اپرای کارمن اثر ژرژ بیزه
درپایان برنامه‌ای از مهدی اخوان ثالث با نام درودی، سرودی وبدرود

۲۲.۱۵ برنامه‌ی بین المللی
ماجرایی از مجموعه‌ی «ست هلم» با شرکت: تونی فرانسیوزا (بزبان انگلیسی)
پایان برنامه‌ی بین المللی

کاشی
جدید ۲۰×۲۰ ایرانا
مناسبترین پوشش برای کف و دیوار
با استحکام فوق العاده
برخوردار از زیباترین طرحهای کاشی در جهان
دوام کاشی جدید ۲۰×۲۰ ایرانا ابدی است

چرا فیلم‌های خوب ایرانی به نمایش در نمی آیند؟

منوچهر احمدی در صحنه‌ای از فیلم مرثیه

هفته‌ی فیلمهای برگزیده ایرانی در کلوپ بانوان تاج برگزار شد و طی آن شش فیلم: مرثیه، طوطی، یک اتفاق ساده، آپارتمان نشینها، هجرت، و آرامش در حضور دیگران همراه با سه فیلم کوتاه: باضافه و منها، یک داستان پیش پا افتاده و اونشب که بارون آمد بنمایش درآمد.

البته قبلا در برنامه عنوان شده بود که دوفیلم «در غربت،» و «دایره‌ی مینا» نیز نمایش داده میشود که این دو فیلم بعللی از برنامه حذف شد.

هدف از برپایی این هفته بررسی مشکل اکران تعدادی از این فیلمها بود که مدتی است در انبارها خاک میخورد. بعنوان نمونه مدت ۳ سال از تهیه‌ی فیلم مرثیه ساخته‌ی امیر نادری میگذرد و با توجه به اینکه اخیرا این فیلم بعد از مشکلات فراوان موفق به گرفتن پروانه نمایش شده است ولی هنوز سینمایی حاضر به نمایش آن نیست. چرا که «مرثیه» بجز بازی منوچهر احمدی که تنها وزنه‌ی تجاری فیلم میباشد، نه بازیگر مشهور دیگری دارد و نه از داستان تجاری بگونه‌ی فیلمهای دیگر سینمای فارسی برخوردار است. این فیلم را امیر نادری بصورت نیمه مستند در محلات جنوب شهر تهیه کرده و در آن با دیدی درست و واقع گرایانه به بررسی جامعه خویش پرداخته است «یک اتفاق ساده» اولین فیلم بلند سهراب شهید ثالث هم تاکنون بنمایش عمومی در نیامده در حالیکه تهیه کننده‌ی آن وزارت فرهنگ و هنر است و برای این وزارت گرفتن سینما آسان میباشد، همانطور که در باشگاه سینمایی فارابی مبالغ هنگفتی بابت نمایش فیلمهای خارجی دوبله نشده جهت تعداد قلیلی تماشاچی صرف میشود. البته ایجاد این باشگاه، فی نفسه اقدام مفیدی است ولی وقتی که سینمای ایران چنین وضعیتی دارد. و فیلمهای خوب ایرانی در انبارها خاک میخورند،

وظیفه‌ی تنها وزارت مسئول تولید و تهیه فیلم است که جهت نمایش آنها اقدام عاجلی نماید.

استقبالی که در این چند شب از این فیلمها بعمل آمد نشان دهنده‌ی آن بود که تماشاگران تشنه‌ی نمایش فیلم خوبند و چه بسا که این فیلمها بتوانند به موفقیت های تجاری دست یابند از این گذشته اگر هدف فرهنگ و هنر با توجه به سختگیری های سالیان اخیر پرورش سینمای خوب و بالابردن سطح فکر تماشاگر است میبایست در ادامه این راه تنها به توقیف فیلمهای مبتذل فارسی اکتفا نکرده و در مورد مشکل اکران فیلمهای خوب نیز فعالیت بنماید.

فیلمهایی از قبیل مرثیه و یک اتفاق ساده میتوانند در پرورش افکار تماشاگران ایرانی موثر واقع شوند.

امشب دختر کولی عاشق «گاوباز» میشود

تلویزیون۲ درجوار برنامه های نمایش فیلم های برگزیده و سریال های جدید و خوب به موسیقی کلاسیک نیز در تغیرات جدید اهمیت داده و هرهفته دربرنامه‌ی موسیقی کلاسیک آثاری از موسیقیدانان مشهور را پخش میکند. این هفته اپرای کارمن اثر ژرژبیزه برای این برنامه انتخاب شده است ژرژ بیزه بگونه‌ی آهنگسازان دیگری نظیر شوبرت و موتزارت حدود ۳۷ سال عمر کرده که در طول ۲۰ سال زندگی اپراهای مهمی از جمله:صیادان مروارید، دختر زیبای برت، جمیله و کارمن را نوشته که این اپرا در سال ۱۸۷۵ بروی صحنه آمده است. بیزه چندی بعداز نوشتن این اپرا در گذشته است. کارمن بدون تردید از موفق ترین اپراهای فرانسوی می باشد. این اپرا داستانی عاشقانه و پرتحرک دارد: دراین داستان: کارمن که یک دخترکولی است بازیبایی خود یک افسر جوان را عاشق خود میکند. این افسر که در جریان دعوایی مامور دستگیری کارمن شده بدنبال کارمن میرود اما کارمن دختر هوسبازی است که اکنون دل در گروهوس خود بدنبال اسکامیو گاوباز مشهور میرود. دختری بانام میکانیلا که سخت عاشق دون خوزه اسکامیو میباشد درجستجوی اوراه می افتد اما از آن جهت که دون خوزه عاشق کارمن شده خواهش میکانیلا را برای بازگشت نمی پذیرد. آخرین صحنه اپراتجسمی است از میدان گاوبازی، کارمن قصددارد، به دوستان خود ملحق شود که ناگاه با دون خوزه مواجه میشود و...

این اپرا توسط ارکستر فیلارمونیک وین همراه باکردولتی اپرای این کشور به رهبری هربرت فون کارایان تهیه شده است.

«میلاد» در تالارمولوی

ازروز چهارشنبه ۲۵ آبان ماه نمایشنامه‌ی «میلاد» نوشته وکار علاءالدین رحیمی درتالار مولوی روی صحنه خواهد آمد. این نمایش پیش از این درجشنواره‌ی تاتر ساری واولین جشن فرهنگ مردم اجرا شده است. دراین نمایش دانشجویان دانشکده‌ی هنرهای زیبا علاءالدین رحیمی رایاری کرده‌اند.

هم اکنون درتالار مولوی نمایش آواز خان طاس نوشته‌ی اوژن یونسکو بکارگردانی مرتضی کرامتی اجرا میشود.

هرفصل کتاب ابلیس داستانی است از ترس و دلهره و اضطراب... و این قلب قوی شماست که دیدن آنرا قابل تحمل میکند...

از صبح پنجشنبه فقط در

سینما آتلانتیک

تلی ساوالاس
الکه زومر ـ سیلوا کوشینا
آلیدا والی ـ رابرت آلدا در فیلمی از: آلفرد لئونه

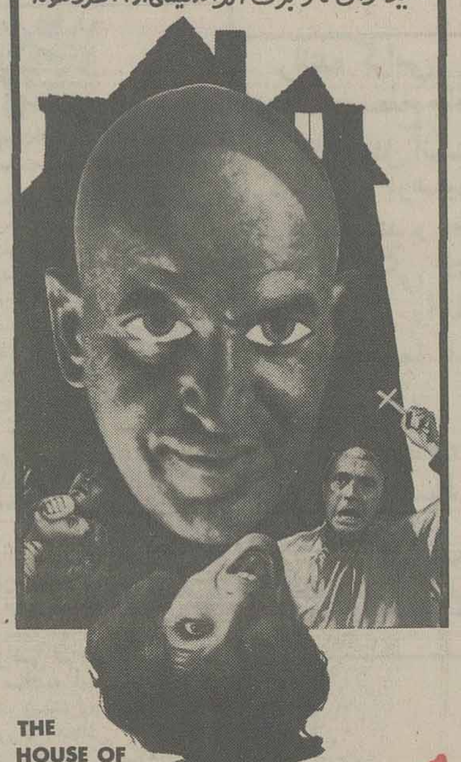

THE HOUSE OF EXORCISM

کتاب ابلیس

دراین خانه اسرارآمیز چه رازی نهفته بود که فقط این دختر کرولال از آن خبرداشت و قادر نبود آنرا بهیچکس بگوید تا اینکه درانشب پردلهره....

از فردا صبح فقط در

سینما رویال

"THE SPIRAL STAIRCASE"

شاهدی در سکوت

زنانی. باشرکت: ژاکلین بیسه
کریستوفر پلامر. جان فیلیپ لا
محصول برادران وارنر

گروه موسیقی تقدیم میکند

ارکستر مجلسی رادیو تلویزیون ملی ایران

رهبر: کارول تویچ

تکنواز کلاوسن: استیون اکرت
تکنواز فلوت: فرهاد شمس
ویولا: محمد بیگلری پور

برنامه

مارچلو اینترودوکسیون، آریا، پرستو
پرسل سوئیت از «شاهزاده پریرو»
تلمان کنسرتو برای ویولا وارکستر درسل ماژور
کورت کنسرتوبرای کلاوسن و فلوت دررمینور
موتسارت دیورتیمنتو دررماژور کا ۱۳۶

۲ و ۳ آذر ماه ۲۵۳۶ ساعت ۸ بعدازظهر ـ تاتر شهر

محل فروش بلیط:

ـ روابط عمومی جشن هنر واقع درتقاطع جردن و بلوار ناهید
ـ انجمن فیلارومونیک تهران
ـ گیشه تاتر شهر
ـ ایران یاماها تخت طاووس نبش روزولت
ـ صفحه فروشی بتهوون
ـ دراک استور سلطنت اباد
م الف ۱۹۳۵۹

برنامه‌ای از جشن هنر در تآتر شهر
گروه رقص «تآتر سکوت» از فرانسه
کارگردان: ژاک گارنیه
طراح رقص: بریژیت لوفه وو

۲۹ آبان ساعت ۲۰ برنامه اول
۳۰ آبان ساعت ۱۶/۳۰ (مخصوص کودکان و نوجوانان) و ساعت ۲۰ (برنامه دوم) اول آذر ساعت ۲۰ برنامه اول

محل فروش بلیت:

۱ـ گیشه تآتر شهر چهار راه پهلوی پارک پهلوی
۲ـ روابط عمومی جشن هنر ـ جردن نبش ناهید شرقی ساختمان شماره ۵ رادیو تلویزیون
۳ـ دراگ استور سلطنت آباد ـ سلطنت آباد

قیمت بلیت:

دانشجویان ۱۰۰ ریال
سایرین ۲۵۰ ریال
کودکان و نوجوانان برنامه ۳۰ آبان ساعت ۱۶/۳۰ پنجاه ریال
آ ـ ۳۳۳۰۳

پرس توریست

تورهای پائیز و زمستان

تعداد روز	مسیر	قیمت	تاریخ حرکت
۱۴ روز	هنگ کنگ ـ بانکوک ـ پاتایا اقامت در هتلهای درجه یک با صبحانه ونهار و گردش	۷۶۶۰ تومان	۱۰ـ۲۴ آذر ۸ـ۲۲ دی ۶ بهمن
۱۵ روز	رُم ـ لندن اقامت در هتلهای درجه یک با صبحانه و گردش	۵۶۵۰ تومان	۱۰ـ۲۴ آذر ۸ـ۲۲ دی
۱۵ روز	رُم ـ پاریس ـ لندن اقامت درهتلهای درجه یک با صبحانه و گردش	۶۱۵۰ تومان	۲۵ آذر ۹ـ۲۲ دی ۷ بهمن
۲۱ روز	نیویورک ـ لندن اقامت در هتلهای درجه یک با صبحانه و گردش «ویزای امریکا؟»	۱۱۲۵۰ تومان	۱۰ آذر ۱ـ۲۲ دیماه
۲۱ روز	نیویورک ـ واشنگتن ـ سانفرانسیسکو ـ لاس وگاس ـ لوس آنجلس ـ لندن اقامت در هتلهای درجه یک با صبحانه و گردش (ویزای امریکا؟)	۱۳۹۵۰ تومان	۱۱ـ۲۵ آذر ۱۶ بهمن

برای دریافت جزئیات برنامه خواهشمند است به آژانس پرس توریست
خیابان ایرانشهر چهارراه ثریا تلفن ۸۳۰۰۷۱ مراجعه فرمائید

ـ دستهای چابک این تیرانداز چنان بسرعت ششلول را از غلاف بیرون میکشید که تبهکاران از ترس برجای خود خشک میشدند... و بهمین جهت او را آقای جنگ لقب داده بودند...

از فردا صبح درسینماهای

سهیلا ـ مراد

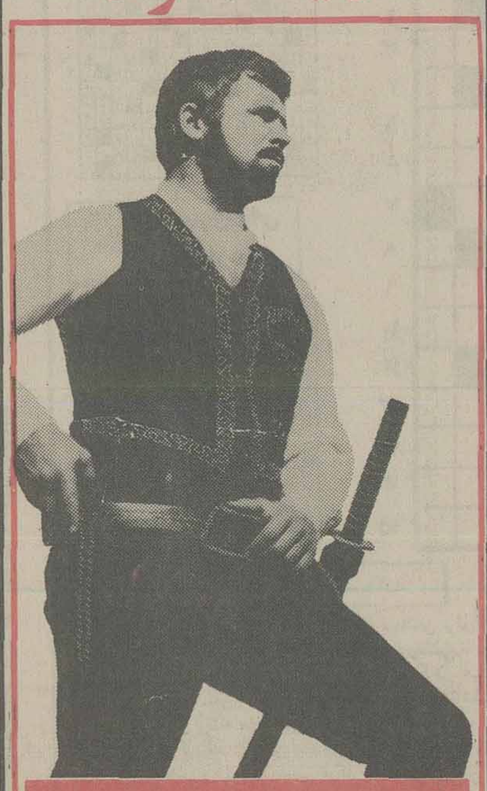

آقای جنگ

The Master of Gunfighter

رنگی. باشرکت: تام لافلین. رون اونیل

بازرسان شاهنشاهی اعلام کردند:

مبارزه با کرم ساقه‌خوار برنج موفقیت آمیز بوده است

بعضی شالیکاران ، بعلت اعتقادات محلی از سمپاشی بموقع مزارع خودداری کرده‌اند

بانظر خواهی از شالیکاران معلوم شد که سموم لازم بموقع تحویل آنان شده‌است

گزارش بازرسی اتفاقی کمیته امور کشاورزی و مواد غذائی از پروژه‌مبارزه با کرم ساقه‌خوار برنج در استان‌های گیلان‌و مازندران

هیات بازرسی کمیته‌امور کشاورزی و مواد غذائی، در روزهای ۹ تا ۱۲ آبان ماه جاری ، از پروژه مبارزه با کرم ساقه خوار برنج در استان‌های گیلان‌و مازندران بازرسی نمود و اکنون گزارش هیات‌بازرسی باین شرح به استحضار می رسد :

به هنگام بازرسی ونظر-خواهی از شالیکاران‌استان های گیلان و مازندران ، نهایت کوشش بعمل آمدکه در این بازرسی کلیه دفاتر مربوط به مبارزه با کرم ساقه‌خوار برنج ، که در ادارات کشاورزی در شهرستان‌های رودسر ـ لنگرود ـ لاهیجان کوچصفهان در استان گیلان موجود بود بازدید شود . در هر شهرستان‌نیز با عده‌ای از کشاورزان و معتمدان محلی تماس گرفته شد و در استان مازندران به بازرسی از چند قریه اطراف شاهی و ساری و نظرخواهی از شالیکاران اقدام گردید .

رضایت کشاورزان

پس از بررسی دفاتر و صورت سموم تحویل شده به کشاورزان ، معلوم‌گردید که سم لازم در نوبت های اول و دوم مبارزه به‌موقع بین شالیکاران توزیع و آموزشها و راهنمائی لازم برای گرانول پاشی در شالیزارها به کشاورزان داده شده است .

در نتیجه نظر خواهی‌از شالیکاران در شهرستان‌های رودسر، لنگرود، لاهیجان، کوچصفهان ، شاهی و ساری ، معلوم شد که بجز در منطقه کوچصفهان(بعللی که ذکر خواهد شد) در امر مبارزه با کرم ساقه‌خوار برنج توفیق کافی داشته‌اند. در بقیه مناطق مبارزه ، به شرحی که خواهد آمد ، خسارت آفت‌در حداقتصادی از اقدامات انجام‌شده‌رضایت داشتند .

منطقه کوچصفهان :

این منطقه در سال‌گذشته مورد حمله آفت قرار گرفته و بخصوص شدت آفت در قراء چهارده ـ کیسم چیر بست ـ سده ـ خشکوا ـ کتک لاهیجان ـکرباس ده شدیدتر بوده است.

در زمستان سال گذشته مکاتبات و اقدامات زیادی برای آموزش و راهنمائی شالیکاران باجرای عملیات مبارزه زمستانی (شخم‌غرق آب نمودن شالیکاریها) از طریق ماموران حفظ‌نباتات ـ سپاهیان ترویج و آبادانی ماموران بخشداری و ژاندارمری و کانون های حزبی بعمل آمده ومدارکی از طرف مسئولان حفظ نباتات در این مورد نشان داده شد که دربعضی‌موارد دهبانان و شالیکاران از اجرای دستورات ماموران نسبت به اجرای عملیات مبارزه زمستانی خودداری نموده‌اند .

در یکی از جلساتی که‌در چایخانه قریه کرباس‌ده و کتک لاهیجان با حضور شالیکاران قراء اطراف انجام گرفت ، عدم موفقیت کامل در مبارزه با آفت کرم ساقه‌خوار را بشرح زیر اعلام داشتند :

ـ عدم آشنائی به اهمیت این آفت بعلت بروز آفت برای اولین‌بار در این منطقه و آماده نبودن شالیکاران‌از خسارات آن .

ـ نداشتن آب کافی در زمستان برای شخم و غرق آب نمودن شالیکارها و گرانول‌پاشی در بهار .

ـ مسطح نبودن مزارع شالیزارها (چون در موقع گرانول‌پاشی بایستی آب به ارتفاع ۵ سانتیمتر برای مدت ٤ روز بطور مداوم‌و یکنواخت نگهداری شود تا سموم پاشیده شده ازریشه جذب نبات گشته و باعث مسمویت و تلفات کرم های ساقه‌خوار گردد).

اظهارات نماینده صحیح نبود

ـ عدم مبارزه شیمیائی بوسیله عده‌ای ازکشاورزان در مرحله دوم بعلت‌خوشه رفتن شالی ، که بموجب پاره‌ای از اعتقادات محلی، عده‌ای معتقدند در این‌مرحله نباید داخل مزرعه شد و بهمین دلیل نیز عده‌ای از پاشیدن سم خودداری‌نموده بودند .

ضمنا برای اطمینان‌بیشتر با آقای میرزائی ، نماینده بخش کوچصفهان درانجمن شهرستان رشت ، که در روزنامه اطلاعات مورخ ۲۶ر۷ر۲۵۳۶ راجع به‌عدم تحویل بموقع سموم مقدار نامتناسب آن با سطح شالیکاریها اظهاراتی نموده بود، تماس گرفته شد . مشارالیه مجددا موضوع کمی مقدار و تاخیر در توزیع سم به کشاورزان‌را عنوان نمود ، که با ارائه صورت‌جلسه سم تحویلی بنامبرده و سایر شالیکاران کتک محله از طرف‌ماموران حفظ نباتات ، معلوم شد که سم بموقع و به میزان تعیین شده از طرف متخصصان امور در اختیار آنان قرار گرفته است . و همچنین با آقای محمد علی فقیه شجاعی دهبان‌مردمک ده رودبنه ، که نامبرده هم اظهار داشته بود سم بموقع داده نشده است ، در ده مزبور تماس گرفته شد و معلوم گردید که به‌مشارالیه هم بموقع سم مورد لزوم در نوبت‌های اول و دوم مبارزه تحویل داده شده است .

فعالیت رضایت‌بخش‌بود

ملاقات با جنابان آقایان استانداران‌گیلان‌و مازندران:

جناب آقای سمیعی ، استاندار مازندران ، اظهار می‌نمودند که فعالیت‌های انجام شده در سال جاری رضایتبخش بوده وشکایات قابل توجهی به استانداری نرسیده است .

جناب آقای معتدل ، استاندار گیلان ،نیز اظهار داشتند که رویهمرفته در مورد نحوه مبارزه با آفت کرم ساقه‌خوار برنج در سراسر استان گیلان ، بجز در منطقه کوچصفهان ، که این آفت برای اولین باردر آن منطقه بروز کرده است، شکایات مهم و قابل توجهی از سایر مناطق‌استان‌نرسیده است و معتقد بودند که‌باید دو موضوع از طرف‌مقامات ذیربط بدقت مورد توجه‌و عمل قرار گیرد :

ـ یکی تامین آب در زمستان و تابستان ازطرف وزارت نیرو مخصوصا در منطقه کوچصفهان .

ـ دیگری عدم موافقت با تمدید وام شالیکاران ، زیرا این کمک موجب خواهدشد که شالیکاران بعلت اتکاء به کمک‌های دولت چنانکه‌باید و شاید در امر مبارزه با آفت ، که قسمت عمده آن بعهده خود آنان است ، فعالیت ننمایند و این عمل به سایر مناطق استان و حتی استان مازندران نیز سرایت و مشکلاتی ایجاد کند، ولی برای رفع‌نگرانی شالیکاران بویژه در جهت تشویق آنان به امرمبارزه زمستانی ، که قریبا درسطح استان شروع میشود، لازم است که تعاونی ها هرچه زودتر در مورد خریدبرنج با قیمت مناسب اقدام‌نمایند، و ضمنا باین طریق آمار دقیق تولید برنج در سال جاری بدست آید .

بازرسان بازرسی شاهنشاهی ـ علی‌صدوقی، نماینده وزارت کشاورزی‌و عمران روستائی : حبیب‌اله نصر ـ کارشناس ومسئول کمیته امور کشاورزی و مواد غذائی : فیروز عدل

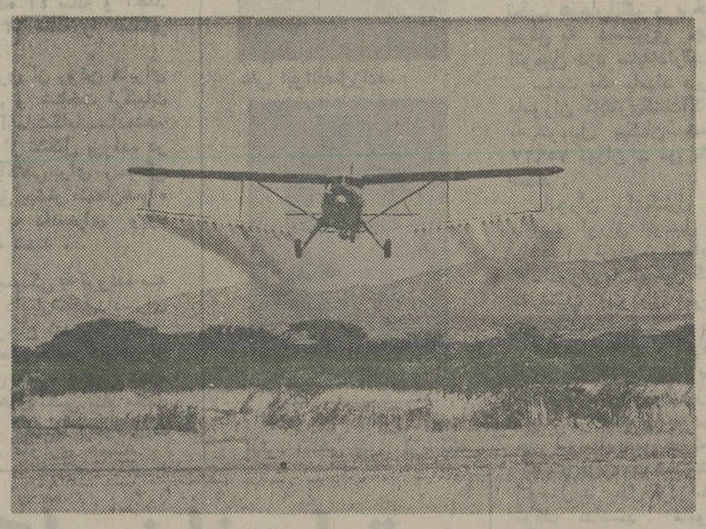

★ سمپاشی شالیزارهای برنج و مبارزه آفت کرم ساقه‌خوار ، در چهار سال گذشته از جانب سازمان حفظ نباتات وزارت کشاورزی در استان های کشور انجام شده . عکس یک هواپیمای سمپاش را هنگام سمپاشی نشان میدهد

نیازمندیهای اقتصادی

نرخ فروش ارزهای خارجی

نوع ارز	ارزش به‌ریال دربانکهای کشور	اسکناس دربازار آزاد	حواله در بازار آزاد
دلار امریکا	۷۰ر۷۵	۷۱ر۳۵	۷۱
دلار کانادا	۶۳ر۹۵	۶۷	-
دلار استرالیا	۸۰ر۰۵	۸۱	-
لیره انگلیس	۱۲۹ر۶۰	۱۳۱	۱۳۰ر۷۵
مارک آلمان فدرال	۳۱ر۶۰	۳۲ر۵۰	۳۱ر۷۰
فرانک سویس	۳۲ر۲۰	۳۲ر٤۰	۳۲ر۳۵
فرانک فرانسه	۱٤ر۶۰	۱٤ر۷۵	۱٤ر۷۰
یکصد فرانک‌بلژیک	۲۰۰ر۷۰	۲۰۱	۲۰۱
یکصد لیر ایتالیا	۸ر۱۰	۸ر۲۰	۸ر۱۵
فلورن هلند	۲۹ر۲۰	۲۹ر۳۵	-
کورن‌سوئد	۱٤ر۸۵	۱۵	-
کورن نروژ	۱۲ر۹۵	۱۳	-
کورن دانمارک	۱۱ر۶۰	۱۲	-
شلینگ اتریش	٤ر٤٤	٤ر٤۵	-
یکصد ین ژاپن	۲۸ر۹۵	۲۹	۲۹
یکصد روپیه هند	۸٤۰	۸۱۵	۸۱۰
دینار کویت	۲٤۹	۲۵۱	۲۵۰
دینار عراق	۲٤۱ر۵۰	۲۱٤	-
دینار بحرین	۱۸۱	۱۷۸	-
ریال سعودی	۲۰ر۳۵	۲۰ر۵۰	-
درهم امارات متحده	۱۸ر۵۰	۱۸ر۳۰	-

ازخریداران ارزهای خارجی دربانکها هزینه زیرو صول‌میشود
۱ـکارمزدفروش‌اسکناس ۵ر۱ درصد
۲ـکارمزد فروش‌تراول‌چک ۱درصد
۳ـکارمزدفروش حواله ۵ر۱در هزارباضافه‌هزینه: پست،تلگرام و تلکس

نرخ فروش سکه های طلا

نوع سکه	دربانکملی	دربازار آزاد
ربع پهلوی	۸۷۰ ریال	۸۷۰ ریال
نیم پهلوی	۱۷۰۰ ریال	۱٦٦۵
یک پهلوی	۳۳۵۰ ریال	۳۲۸۰
دو و نیم پهلوی	۸٤۰۰ ریال	۸۳۷۰
پنج‌پهلوی	۱٦۷۰۰ ریال	۱٦۵۰۰

معاملات بورس سهام شرکت ها روز دوشنبه

نام‌شرکت	تعدادسهام معامله شده	قیمت اسمی	قیمت دیروز
بانک توسعه صنعتی	۷۰۱۱۷۱ر۹	۱۰۰۰	۱٦۰۰
بانک توسعه‌و سرمایه	۳٤۱ر۹	۱۰۰۰	۱٦۵۰
بانک ساختمان	۲۳۵	۵۰۰۰	٦۰۸۰
بانک‌گسترش خوزستان	۲۰۰	۵۰۰	۵۹۰
بانک ایران و ژاپن-	۱۲۰۰	۱۰۰۰	۱۷۰۰
گواهینامه	٦۷۵	-	۷۰۰
بانک تهران	۳۰۰۰	۱۰۰۰	۲۵۰۰
بانک شهریار	۳۳۱	۱۰۰۰۰	۱۱۵۰۰
بانک صادرات	٤۲	۱۰۰۰۰	۲۲۸۰۰
بانک صنایع	٦۵۵ر٦۷	۱۰۰۰۰	۱٦۰۰۰
سپنتا	۵۰۰	۱۰۰۰	۲۰۰۰
یزدباف	۱۲۸۰	۱۰۰۰	۲۵۰۰
پارس‌الکتریک	۱۱٤۲	۱۰۰۰	۲۲۵۰
سرمایه گذاری‌ملی	۲٦۲۵	۱۰۰۰	۱۰٦۰
سرمایه‌گذاری‌بانکها	۲۵۰	۱۰۰۰	۱۰۰۰
تولید و تصفیه‌روغن	۱٤۰۰۰	۱۰۰۰	۲٦۵۰

معاملات اوراق قرضه روز دوشنبه

نوع ورقه	تاریخ‌صدور	نرخ بهره (درصد)	نرخ معامله (درصد)	بازده (درصد)
قرضه دولتی				
سه‌ساله	۱ر۱۰ر۳۳	۵ر۹	۱۰۰	۱ر۹
هفت‌ساله	٦ر۸ر۳۱	۹	۹۸ر۲۸	۱۰
هفت‌ساله	۱۵ر۵ر۳۰	۹	۹۹ر۹۸	۹
قرضه گسترش				
پنج‌ساله	۱ر۱۰ر۳٤	۱۰	۹۵ر۱۹	۱۱ر۹
پنج‌ساله	۲۹ر۱۲ر۳٤	۱۰	۹٤ر۷۳	۱۱ر۹۵
پنج‌ساله	۱ر۲ر۳۵	۱۰	۹٤ر٦٤	۱۱ر۹۵
پنج‌ساله	۱ر٤ر۳۵	۱۰	۹٤ر٤۲	۱۱ر۹۵

شرکت های جدیدالتاسیس

شرکت	موضوع	موسسین و مدیران
امیرده بابل	دامپروری و کشاورزی	اسدالله و عبدالله‌مسگریان امیری
برنابایتیک	مدیریت و مشاوره ساختمانی	جهانفولاد فولادی
کشت و صنعت ولیک	باغداری‌و دامپروری ومرغ-داری	اسکندر مکانیک
گروه تورهای بین‌المللی ایران	خدمات مجاز تجارتی	آندروش آبکار و سیروس تراول
اس ، آر، سی	خدمات مهندسی سد و راه سازی	کاظم گردنیا و بهروز پزشکی
تعاونی مسکن کارکنان استانداری گیلان	تامین مسکن اعضاء	احمد مومن و محمودبابایان
مقاوم	تولید لوله و مخازن	احمدلاجوردی وعلی‌محمدنصر
مدیریت هتل های کایزر	خریدو فروش هتل ومدیریت آن	محمدمهاجری‌و مهدی مقربی
هایس ـ ی . دبلیو . ان کرتیلون	انجام پروژه های ساختمانی	محمدحسین نواب
ایران ارتکوکار	پیمانکار اسفالت و سدسازی	هوشنگ مولوی
	معاملات تجارتی و راهسازی	حسین شجاعی و غلامرضا مرقانی
پرسپدیس	اشتغال‌به‌امور طرح‌ساختمانی	مریم دلیلی و فریدون میشوبیانی
کمانی(نجمبنریینگ‌کوریوشین	لیمیتد: احداث خطوط انتقال نیرو	ان ، کمانی‌ب
ایران فنون	تاسیسات : برق ، تلفن و حرارت مرکزی	جلیل خرم‌آبادی
دانتان	وسائل ساختمانی‌وتاسیساتی	فرج‌الله بنائی و اسدالله سیمیان
تارماشینی سه گوش بریم	تاسیس کارخانه های شان ماشینی	اسدالله قاضی‌زاده

دنیای ورزش روزهای شنبه منتشر میشود

اقتصاد جهان

فعالیتهای نفتی پاکستان

اسلام‌آباد ـ روزنامه پاکستان تایمز چاپ راولپندی از قول شهزاد صدیق رئیس هیئت مدیره شرکت توسعه نفت و گاز پاکستان گزارش داد که این شرکت بزودی عملیات‌حفاری‌نفتی خود را در «چوتی» واقع در ناحیه پنجاب آغاز خواهد کرد .

شهزاد صدیق گفت : حفاری در «بامبور» واقع در غرب «پیرکوه»ظرف شش‌ماه آینده شروع‌خواهد شد. وی در پاسخ سئوالی مربوط به امکان خودکفائی پاکستان در زمینه نفت‌گفت: سعی می‌کنیم افزایش تولید نفت در حوزه‌های کشف شده کشور را به‌این هدف نزدیکتر کنیم . گمان‌می‌رود این کشور ذخایر نفت خام کافی داشته باشد و با بهره‌برداری از ۳۵ الی ٤۰ چاه نفت دیگر که تحقق آن البته به امکانات مالی پاکستان بستگی دارد ، بتوان در این زمینه به خودکفائی دست یافت .

وی اضافه کرد : ظرف سی سال گذشته از میان ۱۰ حلقه چاهی که در غرب این کشور حفر شده است چهار چاه به نفت رسیده است .

اسپانیا و عضویت در بازار مشترک اروپا

مادرید ـ رویتر : وزیر صنایع و انرژی اسپانیا گفت : این کشور می‌تواند طی ٦ سال به عضویت بازار مشترک اروپا درآید .

وزیر صنایع و انرژی اسپانیا در بازگشت از سفر خود به فرانسه به خبرنگاران گفت : یک سال‌برای انجام مذاکرات مربوط به عضویت اسپانیا لازم است و پنج سال دیگر مصرف ، هم‌آهنگ ساختن بخش‌های مختلف اقتصاد اسپانیا با اقتصاد بازارمشترک خواهد شد . وی اضافه کرد : این هم‌آهنگی بخصوص در مورد بخش کشاورزی اسپانیا بیش از هر بخش دیگر ضرورت دارد .

از طرفی «ادولفو سوارژ» نخست وزیر اسپانیا که از بلژیک دیدن‌میکند توصیه کرد قبل از پیوستن اسپانیابه بازار مشترک اروپا ـ در مورد اثری که رقابت محصولات‌کشاورزی اسپانیا در بخشهای کشاورزی سایر اعضای بازار مشترک اروپا خواهد داشت بررسی‌های دقیقی صورت گیرد .

وام امارات عربی متحده

ابوظبی رویتر سفیر لبنان در امارات متحده عربی اظهار داشت انتظار میرود لبنان دو وام جمعا بمبلغ ٦۸ میلیون‌درهم حدود ۱۷ میلیون دلار طی چند روز آینده از امارات متحده عربی دریافت کند .

سفیر لبنان افزود : کموی پس ازدریافت اجازه از دولت متبوع خود موافقت‌نامه مربوط به وامها را با صندوق توسعه اقتصادی عرب ابوظبی امضاء خواهدکرد، ٤ میلیون درهم از این وام برای برق‌لبنان و ۲۷ میلیون آن برای ساختمان اسکله جدیدی در بندر بیروت‌صرف خواهد شد .

تدارک‌وسیع ایرانیان مقیم آمریکا

بقیه ازصفحه ۳

پس از آن سئوال شد که آیا پلیس مخفی درایران ازبین خواهد رفت یانه ؟

سفیر شاهنشاه آریامهر اظهار داشت که پلیس‌مخفی در تمام دنیا وجود دارد مثلا مانند اف‌ـ بی‌ـ آی و غیره که برای جمع‌آوری اطلاعات وجود دارد و برای امنیت هر کشوری‌لازم است.

دراینجا خانم مارجوری سئوال کرد که بموجب گزارشها، سفارت‌شاهنشاهی در بسیج کردن تظاهرات موافق دخالت داشته است؟

سفیر شاهنشاه آریامهر در پاسخ آنرا بی‌اساس و مضحک خواند و گفت اگر میدانستم چنین سئوالی را از من می‌کنید تعدادی از صدها تلگرافی که از ایرانیان مقیم‌امریکا به‌سفارت‌شاهنشاه رسیده و نسبت به شاهنشاه خودابرازاحترام‌و احساسات پاک شده است همراه خود به‌اینجا می‌آوردم .

از طرف دیگر به پیروی از این نیت وطن‌پرستانه اکنون عده‌کثیری ازایرانیان مقیم امریکا از جمله اقلیت های یهودی ـ آسوری و ارمنی ایرانی برای استقبال از شاهنشاه ایران آماده‌اند و لحظه‌شماری میکنند و خوبست بجای‌آنکه درمورد این عده از ایرانیان سئوال کنید درخصوص عناصر و عواملی که به تظاهرکنندگان مخالف کمک میدهندتحقیقاتی بنمائید و ببینیداز چه محل و منابعی کمک های پولی خود را دیافت میکنند.

ازدشیر زاهدی

سپس در مورد نظر ایران نسبت‌به افزایش قیمت نفت‌گفت که‌ایران نمیتواند به تنهائی در مورد قیمت نفت تصمیم بگیرد وهمواره ضمن حفظ اعتدال‌از روش‌اکثریت در اوپک پیروی کرده است، ولی چون ازبکار بردن لفظ عقاب و تندرو در باره خودمان خسته شده‌ایم ایران سعی می کند در تعقیب بروبه‌معتدل خود به عنوان‌بی طرف و بی نظر در کنفرانس آینده‌اوپک در کاراگاس‌شرکت کند.

سفیر شاهنشاه آریامهر در مورد مسافرت بلومنتال وزیر خزانه داری امریکا به ایران‌و مذاکرات وی در ایران گفت: شکی نیست که در مورد نفت وسایر امور اقتصادی و سیاسی بین مقامات ایرانی و وزیر خزانه داری امریکا مذاکراتی صورت گرفت زیرا ایران خودرا یکی ازدوستان امریکا میداند و نمی تواند نقش‌بیطرف نسبت به سرنوشت کشورهای فقیر افریقا و آسیا که بافقر و بیماری و بیکاری سروکار دارند داشته باشد آقای اردشیر زاهدی در مورد ارتباط سفارت شاهنشاهی ایران با سازمان هاو مقامات و شخصیتهای امریکائی اظهار داشت‌که همه مردم و شخصیت های امریکائی اعم از جمهوری خواه دمکرات سیاه و سفیدو یهودی‌و غیره برای مایکسانند و مامیکوشیم دوستی و ارتباط خود را صرفنظر از هر نوع گرایشی باآنها حفظ کنیم.

طی سال جاری

۱۰ میلیون تن کالا وارد گمرکات شد

از آغاز سال جاری تاپایان هفته اول آبانماه جمعا در حدود ۱۰ میلیون تن کالا به گمرکات کشور وارد و تخلیه شده است . سخنگوی گمرک ایران ضمن اعلام این خبر گفت : درهمین مدت‌حدود ۹ میلیون و ۸۹۵ هزار تن‌کالا بارگیری و به بازار و بخش های مختلف مصارف داخلی روانه شده است .

در هفته اخیر نیز حدود ۳٤۳ هزار تن کالا در گمرکات کشور تخلیه و ۳۸۹ هزارتن کالا بارگیری شده است که با توجه به حجم‌کالاهای وارده بترتیب نسبت به میانگین آن درهفته های اخیر در حدود ۱۰ر٦ درصد و ۲۵ر۸ درصد افزایش نشان میدهد .

براساس همین گزارش در هفته دوم آبانماه ۲۹۷ هزارتن کالا در گمرکات بنادر تخلیه و ۲۳۰ هزار تن بارگیری شده است .

همین گزارش‌حاکیست گمرک جنوب تهران در هفته گذشته بیش از سایر گمرکات فعالیت داشته و بارگیری در این‌گمرک ٤٤ر۹ درصد بیش از هفته های پیش افزایش نشان میدهد

درصورت عدم ترخیص یا عودت

شرکت نمایشگاهها پس از چهار ماه کالای نمایش داده‌شده‌را حراج میکند

مقررات گمرکی ورود و خروج‌کالادر نمایشگاه بین‌المللی اعلام شد .

براساس این مقررات فقط به کالاهائی اجازه ورود به محوطه نمایشگاه و استفاده‌در غرفه نمایشگاه داده میشود که منظور از ورود آن شرکت‌در نمایشگاه مربوطه باشد وکلیه شرایط و ضوابط در موردآن انجام گرفته و پروانه ورود موقت یاقطعی برای آنها صادر گردیده باشد ، در غیر این صورت کالا در انبار گمرک نگهداری خواهد شد .

ورود کالا ها به نمایشگاه وخروج آن درهر موردمی ـ بایست با اجازه قبلی گمرک انجام پذیرد .

ضوابط ورود کالا به نمایشگاه

۱ـ کالاهائی که از خارج کشور به نمایشگاه واردمیگردد (طبق مقررات «کارنه تیر» یا «ترانزیت») .

کالاهائی که بصورت «کارنه تیر» یا«ترانزیت» بمنظور ورود موقت وارد میشود تابع مقررات و تشریفات زیر است:

● تسلیم «کارنه‌تیر» یا پروانه ترانزیت داخلی و اظهار نامه و اسناد آن بگمرک .

تنظیم اظهارنامه (بمنظور ورود موقت یاترخیص قطعی) وتسلیم آن به گمرک .

تسلیم اسناد مورد نیاز (بارنامه حمل گواهی مبداء ـ ترخیصیه ـ فاکتور ـ صورت عدل بندی ـ ضمانت‌نامه‌بانکی یا تعهد سفارت کشوری که‌کالا از آن کشور وارد گردیده است).

● مدت اعتبار و اجازه نگهداری کالا در نمایشگاه حد اکثر یک ماه می‌باشد کهچنانچه کالا در مدت تعیین شده از نمایشگاه ترخیص یاعودت‌داده نشود بانبار گمرک منتقل و سپرده تودیعی بگمرک بدرآمد منظور و کالا پس از گذشت مدت ٤ ماه طبق ضوابط گمرک حراج‌و بفروش خواهد رسید.

● صاحبان کالا میتوانند در خلال مهلت مقرر کالای‌خود را به مبداء اولیه موضوع یا بانبار گمرک تحویل نمایند و یا اینکه باپرداخت حقوق و عوارض گمرکی آن اقدام به ترخیص قطعی کالا از گمرک بنمایند که در صورت فوق سپرده تودیعی قابل استرداد است .

تشریفات گمرکی و ترخیص قطعی کالا

شرایط آن عبارتست از : تسلیم اظهارنامه ورود قطعی با اسناد مربوطه ترخیصه ـ اسناد بانکی بارنامه حمل ـ گواهی‌مبداء ـ فاکتور صورت عدل‌بندی واصل یا فتوکپی پروانه ورود موقت که قبلا برای کالا صادر گردیده است.

★پرداخت‌کلیه حقوق‌گمرکی وسود بازرگانی و سایر عوارضی که به کالا تعلق می‌گیرد بصورت نقدی یاتضمین بانکی .

★ در مورد کالا های‌مجاز مشروط ، علاوه بر انجام موارد ذکر شده‌در بالا ترخیص کالا بستگی به اخذ اجازه لازم رادارد .

★ تشریفات کالائی که به منظور اعاده بخارج از کشور (کالای مرجوعی) اظهار می ـ گردد .

★ تسلیم‌اظهارنامه مرجوعی همراه باتسلیم‌ترخیصیه‌ـبارنامه‌ـ حمل فاکتور گواهی مبداء صورت عدل‌بندی ـ اصل یا فتوکپی پروانه ورود موقت

★ پرداخت هزینه های مربوط باضافه سپرده‌ای معادل حقوق گمرکی و سودبازرگانی وسایر عوارض برای کالاهای مجاز برای مرجوع نمودن‌کالا های غیرمجاز یا مجاز مشروط، مبلغی معادل سه برابر ارزش کالابعنوان‌ودیعه‌دریافت‌خواهد شد .

● چنانچه کالا در مدتی‌که گمرک تعیین مینماید از کشور خارج نشود برابر مقررات با آن رفتار خواهد شد .

طی هفت‌ماهه اول امسال

یازده‌هزار تن پودر لباسشوئی وصابون صادر شد

براساس آمار منتشره از طرف گمرک ایران در ۷ ماهه سال جاری حدود ۱۱٤۲۲ تن پودر لباسشوئی و صابون بارزش ٦٤۱ر٤ میلیون ریال بخارج از کشور صادر شده است .

مقدار و ارزش‌صادرات این فرآورده ها در مدت مشابه سال گذشته قریب ۹۹۲۳ تن‌به ارزش ۵۳٦ر۲ میلیون ریال بود .

یک مقام آگاه به خبرنگارما گفت : پودر لباس شوئی و صابون ازجمله کالاهایی است که بعلت توسعه کارخانه های تولید کننده نه تنها در چند ساله اخیر افزایش سریع مصرف داخلی را تامین کرده است ، بلکه مقدار و ارزش صادراتی آنهانیز سیرصعودی داشته است و هم‌اکنون نیز سفارشات زیادی از کشورهای عربی و شیخ نشین های خلیج فارس رسیده است .

این مقام افزود :در شرایطی این فرآورده ها بخارج از کشور صادر میشود که بعضی کشور های صنعتی وپیشرفته برای فروش هرچه بیشتر اینگونه محصولات خود در بازار های خارجی بابازرگانان ایرانی به رقابت برخاسته‌اند .

وی گفت :پیش‌بینی میشود در ماه های آینده مقدار زیاد تری ازاین محصولات بخارج از کشور صادر شود .

آگهی تشکیل مجمع عمومی فوق‌العاده
سندیکای شرکتهای تاسیساتی

باستناد ماده ۱۰ اساسنامه مجمع عمومی فوق‌العاده سندیکا ساعت ۱۱ صبح روز دوشنبه هفتم آذر ماه ۲۵۳٦ درمحل سندیکا تشکیل میشود.

مقتضی است شرکتهای عضو سندیکا با رعایت مفاد اساسنامه نماینده خودرا برای شرکت در مجمع عمومی فوق‌العاده معرفی نمایند.

دبیر سندیکای شرکتهای تاسیساتی
عبدالله عاطفی

دستور جلسه:
۱ـ تعیین عضو علی‌البدل و بازرس.
۲ـ اصلاح پاره‌ای از مواد اساسنامه.

بازار کتیرا از رونق محسوسی برخوردار است

بازار انواع کتیرا در چند ماهه اخیر از رونق محسوسی برخوردار بوده و باافزایش مقدار صادرات این فرآورده قیمت کتیرا فوق‌العاده ترقی کرده است .

یکی‌از بازرگانان‌بخبرنگارما گفت: کتیرا یکی از انواع محصولات جنگلی است که به علت افزایش دستمزد کارگران، هزینه جمع‌آوری این فرآورده فوق‌العاده زیاد شده و بااینکه قیمت این محصول درکشور های خریدار حدود ٤۰تا ۵۰ درصد ترقی کرده ولی هنوز هم مانند گذشته برای صادر کنندگان سودآور نیست .

براساس گزارش‌گمرک ایران در۷ ماهه اول سال جاری حدود ۲۱۲ تن انواع کتیرا به ارزش ۱۰٤ر٤ میلیون ریال‌به خارج از کشور صادر شده است در صورتیکه براساس همین آمار مجموع صادرات‌این فرآورده در۷ ماهه سال‌گذشته حدود ۱۲٦ تن بارزش ۳ر٤۰ میلیون ریال بوده است .

قیمت‌ها

قیمت تجارتی‌کتیرای مفتولی نمره ۱ کیلوئی ۳۵۰۰ تا۳٦۰۰ ریال ، نمره ۲ کیلوئی ۲۹۰۰ تا ۳۰۰۰ ریال ، نمره ۳کیلوئی ۲۳۰۰ تا ۲٤۰۰ ریال ،نمره ٤کیلوئی ۱۸۰۰ تا ۲۰۰۰ریال ونمره ۵ کیلوئی ۱۵۰۰ تا ۱٦۰۰ ریال است خریدار عمده کتیرای مفتولی ایران ،ایالات متحده امریکا است .

کتیرای خرمنی نیز درچهار نوع درجه‌بندی شده است و از کیلوئی٦۵۰ تا ۱۳۵۰ ریال قیمت دارد و در حال حاضر شوروی‌هاخریدارعمده‌کتیرای خرمنی هستند .

حدود مشارکت بانکها

در برنامه حمایت از خانواده های بی سرپرست

۲ میلیون و ۱۰۰ هزار ریال

کمک بانک تجارت خارجی ایران برای حمایت از ۵۱ خانواده بی‌سرپرست

بانک تجارت خارجی ایران درسومین سال همکاری با برنامه حمایت از خانواده های بی‌سرپرست با پرداخت سالیانه مبلغ ۲ر۱۰۰ر۰۰۰ ریال (دو میلیون و صد هزار ریال) حمایت مالی از تعداد ۵۱ خانواده بی‌سرپرست را قبول کرده است .

برنامه موفق حمایت از خانواده های بی ـ سرپرست که متکی به کمک‌های مردمان‌نیکوکار و خیرخواه وطن ما می باشد هرروز افراد و طبقات بیشتری‌ازاجتماع را به مشارکت در این‌امر بزرگ جلب‌مینماید دراین کار انسانی بانک های کشور با همکاری کانون بانکها سهم ارزنده‌ای داشته‌اند و تاکنون۱۲۲۳ خانواده را مورد حمایت مالی قرار داده‌اند این بخشی‌از استقبال‌پرشور و زایدالوصف نیکوکاران و مردم ایران است که‌با اتکاء به آن این برنامه موفق شده است‌زیر نظر داوطلبان نیکوکاری هزاران خانواده بی ـ سرپرست را که بعللی نان‌آور خود را ازدست داده‌اند حمایت نماید .

برنامه حمایت‌ازخانواده های بی‌سرپرست هم‌اکنون در دویست شهر و بخش کشورمان‌فعالیت دارد و ظرف‌مدت ۵سال گذشته یکهزار خانواده را بمرحله بازنوانی رسانیده‌بطوریکه‌اینگونه خانواده‌ها دیگر نیازی به کمک ندارند ومستقلا بزندگی خویش ادامه میدهند .

انتخاب هیئت مدیره

انجمن دانش آموختگان دانشکده علوم سیاسی و اجتماعی اولین مجمع عمومی خود را برگزار نموده دراین مجمع ابتدا اساسنامه انجمن بتصویب رسید و سپس آقایان باقر حشمت‌زاده ، اصغر صفائی ، نصرت‌اله نیکروش ، ساعد مطهری ، نصرالله حکیمی ، خسرو شریفپور ، غلامحسین شهریاری و ناصر امام جمعه بعنوان اعضاء هیئت مدیره انتخاب گردیدند .

دامپر

دامپر هیدرولیک دوتن و چهارتن با موتور دیزل دوینس
دامپر هیدرولیک ۲/۵ تن با موتور دیزل پتر

شرکت مامپران
تولیدکننده و واردکننده ماشین‌آلات راه‌وساختمان
تهران خیابان ایزنهاور روبروی دانشگاه آریامهر شماره ۶۲۴
تلفن: ۹۶۰۴۷۶

۲۵۰۰ کیلو روغن حیوانی تقلبی کشف شد

از راست به چپ : احمدغلامی ـ قدرت جعفرزاده ـ محمدپور کفتی‌ویاورمحمدی

۲ تن ونیم روغن حیوانی تقلبی کشف شد و چهار نفر به اتهام ساختن و فروش روغن های کشف‌شده‌دستگیر شدند .

چندی قبل به ماموران تجسس اداره آگاهی اطلاع رسید که چند نفر از مغازه داران بازار اقدام به ساختن و فروش روغن های تقلبی کرده‌اند .

ساعت دو بعد از ظهر روزیکشنبه۲۲آبانماه‌ماموران پس‌از شناسائی‌فروشگاه‌های محل فروش روغنهای تقلبی ۵ر۲تن روغن‌حیوانی‌تقلبی با برچسب روغن‌خالص‌حیوانی در مغازه های پلاک ۷۹و۸۱ و ۹۴ بازار نوروزخان‌کشف کردند .

بدنبال کشف روغن ها که مخلوطی از روغن مایع‌پنبه دانه و روغن حیوانی‌ومواد دیگر بود ، ماموران‌چهارنفر به اسامی محمد پورکفتی (مالک یکی از مغازه های فروشنده روغن تقلبی) ، یاور محمدی ۵۷ ساله،قدرت جعفرزاده ۴۲ ساله و احمد غلامی ۶۳ ساله را دستگیر کردند .

مقداری از روغن هابرای آزمایش و شناخت ترکیبات آن به آزمایشگاه‌فرستاده‌شد.

پس از تشکیل پرونده در اداره آگاهی،برای رسیدگی و تحقیق بیشتر متهمان‌همراه پرونده به دادسرای ویژه فرستاده شدند .

رسیدگی به پرونده به ستوده دادیارتحقیق‌دادسرای ویژه ارجاع شد .

در حال حاضر دو تن از صاحبان مغازه های‌فروشنده روغن های تقلبی بنام محمد آثاری اردبیلی و ابراهیم اخوان متواری هستند .

دزدان اتومبیل باتیراندازی مأموران دستگیر شدند

۲ گروه اتومبیل‌دزدپس ازچند ساعت فرار در خیابان های تهران بدام افتادند

علی ابوالفضل‌زاده

امیر هوشنگ عظیمی

ماموران کلانتری گشت اداره آگاهی پس از یک تعقیب هیجان‌انگیز و پرخطر موفق به دستگیری چهار اتومبیل دزد سابقه‌دارشدند.

ساعت یک بامداد دیروز ماموران کلانتری‌گشت‌آگاهی به اتومبیل پیکان شماره ۷۵۹۲۷ تهران ـ س ظنین شدند .

ماموران برای‌کنترل و بازرسی اوراق اتومبیل به راننده آن فرمان توقف‌دادند.

ماموران با اتومبیل گشت به تعقیب اتومبیل فراری پرداختند .

در همین حال از اتومبیل های دیگر گشت نیز برای متوقف کردن اتومبیل فراری کمک خواستند باوجودیکه چند اتومبیل پلیس در تعقیب اتومبیل‌فراری‌بودندسرنشینان اتومبیل در حال فرار ،قصد توقف نداشتند . ماموران ناگزیر به تیراندازی شدند و برای مرعوب کردن سرنشینان پیکان چند تیر هوائی شلیک کردند .

سرنشینان پیکان با صدای تیراندازی برسرعت خود افزودند .

هوائی نیز نتیجه‌ای نگرفتند به طرف اتومبیل شلیک کردند ولاستیک های‌اتومبیل را هدف قرار دادند باترکیدن ماموران که از تیراندازی لاستیک های اتومبیل سرنشینان پیکان ناگزیر از اتومبیل پیاده شده پا بفرار گذاشتند .

ماموران پس از چند دقیقه دو جوان فراری را متوقف و دستگیر کردند .

در تحقیقات اولیه معلوم شد که دو جوان امیر ـ هوشنگ عظیمی‌و محمدحسین آشیان نام دارند . اولی ٤ روز قبل و دومی ۲۵ روز قبل از زندان‌آزادشده‌بودند.

محمدحسین آشیان

قاسم حسینی

دستگیرشدگان که اهل سنندج هستند با سرقت یک اتومبیل از سنندج به تهران آمده و در تهران نیز اتومبیل دیگری را دزدیده بودند .

تحقیقات از این دو دزددر اداره آگاهی ادامه دارد .

دو نفر دیگری که توسط ماموران کلانتری گشت اداره آگاهی دستگیر شدند علی ابوالفضل زاده و قاسم حسینی نام دارند .

این دو جوان که هردو ۱۹ساله هستنداهل اهواز می‌باشند .

ساعت یک بامداد دیروز هنگامیکه ماموران کلانتری گشت از خیابان آیزنهاور میگذشتند ، متوجه شدند که اتومبیل پیکان استیشن‌شماره ۱۱۱۶۲ اهوازپس ازتصادف به طرف شهیاد فرار کرد .

ماموران‌به راننده‌اتومبیل دستور توقف دادنداما این راننده نیزبدون توجه‌بدستور ماموران برسرعت‌خودافزود و فرار کردند .

راننده اتومبیل‌بدون‌توجه به چراغهای خطر باسرعتی معادل یکصدکیلومتردرخیابان های تهران برای گریز از چنگ‌ماموران رانندگی‌میکرد.

سرانجام ماموران موفق شدند دوفراری را که‌اتومبیل آنها در نتیجه سقوط در جوی آب متوقف شده بود دستگیر کنند .

تحقیقات در مورد فعالیت این دو جوان نیز در اداره آگاهی درجریان است .

اختلاس در شرکت کارخانجات ماشین سازی اراک

پرونده ۸ میلیون ریال اختلاس در کارخانه ماشین سازی دولتی اراک تسلیم دادسرای دیوان کیفر شد .

صبح دیروز ۸ میلیون‌ریال اختلاس‌درشرکت کارخانجات ماشین سازی دولتی اراک ، پس از اینکه‌شعبه چهارده بازپرسی عدم صلاحیت برای رسیدگی به پرونده را صادر کرد ، تسلیم دادسرای‌دیوان کیفر شد

یکی از کارمندان شرکت کارخانجات ماشین سازی اراک با تهیه صورت حساب های جعلی و مخدوش در پرداخت کرایه حمل ماشین آلات بوسیله راه‌آهن مبلغ ۸ میلیون ریال اختلاس‌کرد.

پس از چندی هنگامیکه حسابداری شرکت به دفاترو اسناد رسیدگی میکرد متوجه عدم تعادل در پرداخت هاو صورت‌حسابهای رسیده به شرکت شد . بلافاصله تحقیق برای روشن شدن نحوه اختلاس و شناسائی‌شخصی که اختلاس را کرده است آغاز شد .

پس از تحقیقات،مسئولان امر متوجه مخدوش بودن صورت حساب های کرایه حمل کالا بوسیله راه‌آهن‌و پرداخت ها به گمرک ایران شدند . ماموران آگاهی که برای روشن شدن‌و شناسائی مسئول اختلاس فعالیت‌می‌کردندسرانجام‌یکی‌ازکارمندان شرکت کارخانجات ماشین سازی اراک را بعنوان‌عامل اصلی اختلاس شناخته و دستگیر کردند .

متهم در مراحل تحقیق‌به اختلاس ۸ میلیون ریالی اعتراف کرد . پس از تشکیل پرونده وضمیمه شدن‌اعتراف متهم به آن ، اداره آگاهی پرونده را برای رسیدگی بیشتر به دادسرای تهران فرستاد . در دادسرای تهران رسیدگی به پرونده به‌نکوئی بازپرس شعبه‌چهارده‌بازپرسی ارجاع شد .

بازپرس پس از مطالعه پرونده چون اختلاس در یک سازمان دولتی صورت گرفته بود قرار عدم‌صلاحیت برای رسیدگی به پرونده را صادر کرد و پرونده برای رسیدگی بیشتر به دادسرای دیوان‌کیفر فرستاده شد . تحقیق برای بیشتر روشن شدن ماجرای اختلاس‌ادامه دارد .

۲ دزدخردسال به ۱۲ شرکت بازرگانی در تبریز دستبرد زدند

بهرام باقرپور

اصغر سلمانی

تبریز ـ خبرنگار اطلاعات : ۲نوجوان دزد به ۱۲شرکت معتبر بین‌المللی و بازرگانی آذربایجان شرقی ، در تبریز دستبرد زدند .

دزدان که بهرام باقر پور۱٤ ساله و اصغر سلمانی ۱۷ ساله هستند با طرح‌یك‌نقشه ماهرانه، دیوار و سقف ساختمانی را که ۱۲ شرکت معتبر در آن قرار دارد سوراخ کردندوتعداد زیادی ماشین حساب، رادیو ضبط، دوربین‌عکاسی ومقادیری دلار، مارك و پول نقد بسرقت بردند ، سارقین که موفق به گشودن گوصندوق‌شدندست به خرابکاری زدند و شیشه‌ها ودرهای شرکتها را شکستند .

دزدان بدنبال این دزدی از یك مغازه ساعت فروشی‌واقع‌در خیابان فردوسی نیز تعداد۴۷۰ ساعت مچی و مقداری وجه نقد سرقت کردند ، این دو دزد همچنین به چند مغازه میوه فروشی و لباس فروشی و کفاشی نیز در خیابان‌ملل متحددستبرد زدند و مقادیری وجه نقد دزدیدند .

سرگرد حق‌شناس رئیس کلانتری بخش۶ تبریزوماموران کلانتری ایندو سارق را هنگام گریز از بام یك بوتیك در خیابان شهناز شمالی دستگیر کردند . مامورین درجستجوی رئیس این باند دونفرموخریدار اموال مسروقه میباشند .

مردی باتهام تیراندازی دستگیر شد

بروجرد ـ خبرنگاراطلاعات: **مرد۴۰ ساله‌ای‌باتهام‌تیراندازی ومجروح ساختن‌دختر ۵ساله‌ای در بروجرد دستگیر و زندانی شد .**

این مرد «مولاپاپی»نام‌داردو متهم است فریده یار احمدی دختر خواهرش‌را بضرب‌گلوله مجروح ساخته است .

فریده که از ناحیه زانو بشدت مجروح شده است در بیمارستان «نهم آذر» بروجرد بستری شد .

«مولاپاپی» توسط ماموران پاسگاه ژاندارمری « چالان چولان» در منزلش در روستای «باغ‌شمان» دستگیر شد و امامت بازپرس دادسرای‌بروجرد وی را با قرار قانونی زندانی کرد .

قارچ سمی ۳ نفر را کشت

کیاکلا- خبرنگار اطلاعات: **هفت عضویك خانواده‌روستایی، در دهکده «بیزکی» کیاکلا مازندران ، باخوردن قارچ‌سمی، دچار مسمومیت شدند و سه‌نفر آنان ، در بیمارستان «سینا » ساری، جان باختند .**

چهار عضو دیگر این‌خانواده با تلاش پزشکان بیمارستان «سینا» ساری ، از مرگ‌نجات یافتندو حالشان رضایتبخش است .

قربانیان قارچ سمی ، تقی خرم معروف به «بدل عمو» ۵۰ ساله و دختر۱۷ساله‌اش‌خدیجه خرم‌و حسن کاویانی (۱۳ساله) بودند .

رعنا و فاطمه خرم، نورالـه کاویانی و بلور خرم ـهمسر تقی خرم- در بیمارستان‌بستری هستند .

۳ نفر کشته و ۱۱ نفر مجروح

شاهرود ـ خبرنگار اطلاعات: در جاده شاهرود ـ مشهد ، یك اتوبوس مسافری‌با۴۵مسافر واژگون شدو ۳ کشته و ۱۱ مجروح بجای گذاشت .

این حادثه در۳۲ کیلومتری شاهرود روی‌دادوطی‌آن‌اتوبوس مسافربری ۵٦۴۵۹ ـ اراك به رانندگی محمدرضا لطفی‌به‌علت سرعت زیاد، از جاده منحرف و واژگون شد .

در این حادثه ۳سرنشین اتوبوس‌که‌هنوز شناخته‌نشده‌اند کشته و۱۱ مسافر دیگرمجروح شدند . مجروهان به‌بیمارستان «شیرو خورشید سرخ»شاهرود انتقال یافتند .

۵ مغازه در آتش سوخت

رضائیه ـ خبرنگار اطلاعات: **در یك آتش سوزی که در خیابان استاد برزگر رضائیه بوقوع پیوست ۵ مغازه و یك ساختمان طعمه آتش شد .**

آتش به علت نامعلوم ازیك نفت فروشی آغاز شدودر اندك مدتی بمغازه های اطراف نیز سرایت کرد . آتش سوزی که ظهر دیروز آغاز شده بود بدنبال تلاش ۳ ساعته‌مامورین آتش نشانی شهرداری و لشگر ٦٤ رضائیه خاموش شد .

در جریان‌این‌حادثه خساراتی به ۵ مغازه مبل سازی ،رادیو سازی،نفت فروشی، سیم‌کشی، خواربار فروشی و یك ساختمان مسکونی واردآمد، آتش‌سوزی خسارات مالی نیز هنوزبرآورد خسارات مالی نیز هنوز برآورده نشده است .

برق گرفتگی در منظریه

شمیران ـ خبرنگاراطلاعات **سرکارگر فنی سازمان پیشاهنگی «منظریه» به علت برق گرفتگی جانسپرد .**

وی غلامرضا خدابنده نام داشت و ٤۸ ساله‌بود. وی هنگامیکه سرگرم کار بود دچار برق گرفتگی‌شد. غلامرضا خدابنده با آمبولانس اورژانس تهران به بیمارستان «رضا پهلوی» تجریش انتقال یافت ولی معالجات در مورد او موثر واقع نشد و جانسپرد .

سخن

مجله ادبیات ودانش وهنر شماره یک دوره ۲۵ منتشر شد .

۳ ماه پس از فرار راننده گریز پای حادثه‌راه قم، دراصفهان دستگیر شد

او متهم است هنگام رانندگی ۱۱ نفررا با اتومبیل زیر گرفته و باعث مرك ۵ نفر شده است

اصفهان ـ خبرنگاراطلاعات: جوانی که‌سه‌ماه پیش‌هنگام رانندگی در جاده قم ـ تهران، با یك اتومبیل ۱۱ عضو یك خانواده را زیرگرفت و باعث کشته شدن پنج نفر ومجروح شدن ٦ نفر دیگر شد ،دیروز بوسیله بزرك خانواده قربانیان حادثه در اصفهان شناسایی شد و بدام ماموران انتظامی‌این شهر افتاد .

متهم «آرتاواز وانوسیان » نام دارد و هنگامیکه در یك کارگاه موتور پمپ سازی در خیابان «حرم» اصفهان،سرگرم کار بود ، دستگیر شد .

عباس امیری یکی ازبستگان مقتولان مجروحان حادثه که از سه ماه‌پیش با در دست داشتن مدارك لازم ، در پی «آرتاواز» شهر به شهر می‌گشت ، سرانجام ، دیروز اورا در اصفهان پیدا کرد .

راننده فراری به بوسیله ماموران انتظامی به دادسرای اصفهان برده شدو چون‌پرونده این حادثه ، دردادسرای قم تشکیل شده است ،متهم‌همراه ماموران ژاندارمری اصفهان ، به قم فرستاده شد .

مردی باتهام قتل شاهد دادگاه دستگیر شد

قربانعلی

«اسدآباد»همدان‌ـخبرنگار اطلاعات :

پدری به اتهام کشتن مردی که علیه پسرش در دادگاه، شهادت داده بود،توسط‌ماموران ژاندارمری اسدآباد همدان دستگیر شد .

این مرد قربانعلی نام دارد و متهم است که یوسف فرزند محمود را با شلیك گلوله‌ای بقتل رسانده است .

یك سال پیش فلاح پسر قربانعلی به اتهام حمل تریاك قاچاق ، در دادگاه محاکمه شد ودادگاه او را به زندان‌محکوم کرد .

در جلسه محاکمه «فلاح »، یوسف فرزند محمود یکی از ساکنان روستای «لك‌لك»اسد آباد علیه فلاح شهادت داد و چندروزپیش‌جسداو که‌بضرب گلوله کشته شده بود ، مقابل خانه‌اش بدست آمد .ماموران ژاندارمری اسدآباد ، در پی کشته شدن یوسف ، برای‌پیدا کردن متهم بقتل جستجو کردند وسرانجام قربانعلی را که در زیر زمین خانه‌اش پنهان شده بود ، به اتهام قتل دستگیر کردند .

متهم در بازجویی ، محل اختفای سلاحی را که درکشتن یوسف بکار رفته بود ، به ماموران نشان داد و ماموران ژاندارمری اسد آباد ، متهم‌را همراه اسلحه قاچاق‌به‌دادگاه اسدآباد فرستادند .

متهم اکنون در زندان‌شهربانی همدان بسرمی‌برد .

نوع سلاحی که در کشتن یوسف بکار رفته ، اسلحه کمری ساخت ایتالیا است که درخشاب آن ، چهار تیر فشنك بود .

در بازپرسی شعبه سوم دادسرای اصفهان

مرد زن‌دار باد‌ختر ۱۸ ساله‌ازدواج کرد

اصفهان ـ خبرنگاراطلاعات: **دختر ۱۸ ساله‌ای که توسط مرد زن داری اغفال شده بود درپی‌جلب‌رضایت دادگاه‌حمایت خانواده در بازپرسی شعبه‌سوم دادسرای اصفهان رسما به‌عقد ازدواج این مرد ٤۰ ساله درآمد .**

«ربابه» عروس ۱۸ ساله که ۷ ماهه باردار است ، دو ماه قبل علیه مردی بنام باقر مستاجران به دادسرای‌اصفهان شکایت کرد که «باقر» او را درباغی مورد تجاوز قرارداده و اکنون که ۵ ماهه از او آبستن است از زیر بارازدواج شانه خالی می‌کند .

«باقر» به دادسرا جلب و پس از انجام تحقیقات معلوم شد که او زن و ٤ فرزنددارد.

متهم به «ربابه» گفته بود ، که زنش مدتی پیش فوت‌شده است.

«بهمنش » بازپرس شعبه‌سوم دادسرای اصفهان‌پس‌ازرسیدگی به این پرونده قرار بازداشت «باقر» را صادر کرد و او را به زندان فرستاد .

در طول مدتی که «باقر» در زندان بسر می‌برد همسرش با تماس های مکرر «ربابه» را به ازدواج با «باقر» راضی نمود و «ربابه»که متوجه‌شد بزودی زمان وضع حملش فرا می‌رسد و فرزندش بدون شناسنامه میماند به ازدواج‌با «باقر»تن‌داد. پس از انجام تشریفات لازم وجلب نظر دادگاه حمایت خانواده با حضور سردفتر ۱۸۱ اصفهان صیغه عقد «باقر» و «ربابه»در بازپرسی شعبه‌سوم دادسرای اصفهان جاری شد و باقر از زندان آزاد گردید.

درپی حمله دزدان ناشناس به ۳ کارگر

یکی دیگر از ۳ مجروح درگذشت

مشهد- خبرنگار اطلاعات : **در پی حمله ۳ دزد ناشناس به چهار کارگر جوان که به مرك یکی از آنها و مجروح شدن ۳ نفر دیگر انجامید ، یکی ازسه مجروح‌دربیمارستان جانسپرد.**

چندی قبل ۳ دزد ناشناس به چهار جوان دریکی ازمحلات مشهد حمله کردند،و در نتیجه زدوخوردی که‌بین‌آنها درگرفت یکی از این ٤ جوان بدست سارقین کشته و ۳ نفر دیگر بسختی مجروح شدند .

سارقین پس از سرقت ۱۷ هزارتومان پول ، فرار کردند و ۳ جوان مجروح‌به بیمارستان انتقال یافتند.

یکی‌ازمجروحان بنام«محمد» بعلت شدت‌جراحات‌دربیمارستان جانسپرد. باوجود تلاش‌ماموران انتظامی ، تاکنون هیچگونه اثری از سارقین فراری‌بدست نیامده است و تحقیقات دراین مورد ادامه دارد .

مردی به اتهام قتل دستگیر شد

مشهد ـ خبرنگار اطلاعات **در پی پیدا شدن جسد جوانی بنام «جواد» در بولوار «نادر» مشهد مردی بنام محمود نجاتی به‌اتهام قتل او دستگیر شد .**

شخصی بنام «علی‌کفاش» که جسد را شناسائی کرد، در بازجوئی اظهار داشت جواد ، از مدتی پیش ، ناپدید شده بود .

با شناخته شدن هویت جسد بستگان «جواد» با تسلیم شکایتی به بازپرسی شعبه چهارم دادسرای‌مشهد مدعی شدند که «جواد» به قتل رسیده است . در پی تحقیقاتی که در این زمینه صورت گرفت شخصی بنام «محمود» نجاتی در مظان اتهام قرار گرفت و دستگیر شد .

جوانی خود را حلق‌آویز کرد

تبریز ـ خبرنگار اطلاعات **جوان ۱۷ ساله‌ای با استفاده از طناب خود را در منزل‌مسکونیش‌حلق‌آویز کرد .**

وی حمداله جانبازی نام داشت . پزشک قانونی‌تبریز پس از معاینه جسد جواز دفن صادر کرد .

انگیزه خودکشی این جوان هنوز معلوم نشده است .

«انبار بزرك لبنیات» درآتش سوخت

شوشتر ـ خبرنگاراطلاعات **انبار بزرگ موادلبنیاتی‌و شیرینی واقع در خیابان پهلوی شوشتر طعمه حریق شدو نزدیک به ۱۲۰ هزار تومان خسارت بار آورد.**

آتش سوزی بعد ازظهر دیروز بعلت نامعلومی آغاز شد و پس از یکساعت ، حریق با تلاش ماموران آتش‌نشانی‌شهرداری‌شوشتر مهار گردید .

این انبار متعلق به حاج اسماعیل هدیه‌زاده صاحب مغازه لبنیاتی و قنادی «استامبول» بود .

۱۵۰ دست کت و شلوار دوخته طعمه حریق شد

شوشتر ـ خبرنگاراطلاعات **در حریقی که براثر قطع و وصل برق‌دریکدوزندگی بزرگ بوقوع پیوست ۱۵۰ دست کت و شلواردوخته، ٤۰ قواره پارچه کت و شلواری و ۳۰ عدد شلوار تکی در آتش سوخت .**

آتش سوزی دردوزندگی آرمان متعلق به محمد علی یزدانیان و محمد زمان شفیعیان روی دادوماموین آتش‌نشانی‌شهرداری‌شوشتر آتش را خاموش‌واز‌سرایت آن به مغازه های اطراف جلوگیری کردند .

گفته می‌شود حریق‌براثر قطع و وصل برق شهر و روشن بودن اطو برقی دوزندگی روی داد .

در یك حادثه رانندگی در نزدیکی میانه

مدیرعامل شرکت تعاونی کارخانه‌ماشین سازی تبریز کشته‌شد

تبریز ـ خبرنگار اطلاعات **حاج اسماعیل بادامچی مدیر عامل شرکت تعاونی کارخانه ماشین سازی‌تبریز، در یک حادثه رانندگی در نزدیکی میانه کشته شد .**

حاج اسماعیل بادامچی، برای خواستگاری دختری برای یکی از پسران فامیل خود، با اتومبیل ، ازتبریز به تهران می‌آمد که بین‌راه گرفتار حادثه‌شدو درگذشت.

جنازه مدیر عامل شرکت تعاونی کارخانه ماشین‌سازی تبریز ، دیروز به تبریز انتقال یافت و درگورستان این شهر ، به خاك سپرده شد .

«گازسمی» نگهبان را کشت

شیراز ـ نگهبان ٦۵ساله کارگاه ماسه‌شوئی شیراز بعلت گاز گرفتگی و کمبود اکسیژن در محل کارگاه جانسپرد .

وی «شاهین‌باز»نام‌داشت و شب را در یکی از اتاق های کارگاه خوابیده بود ، ولی بعلت متصاعد شدن‌گاز موتور جوش و کمبود اکسیژن خفه شد .

راننده پژو کشته شد

مشهد ـ اتومبیل پژو شماره ۳۲۱۹۳ تهران- ص، برانندگی پروین حمیدی که با ٤ سرنشین از سنگبس به مشهد می‌رفت به علت ، سرعت زیاد واژگون شد .

در این حادثه راننده‌پژو کشته شد و ٤ سرنشین آن مجروح شدند که به بیمارستان سوانح مشهد انتقال یافتند .

دانش‌آموزی خود را به آتش کشید

مشگین‌شهر ـ خبرنگار اطلاعات

دانش‌آموز ۱۵ ساله‌ای بدنبال اختلاف با برادرش با ریختن نفت به روی لباسهایش خودسوزی کرد.

این دانش‌آموز ابراهیم محمدیاری نام داشت و در پی نزاع با برادرکوچکش بنام حسن ، ناگهان مقداری نفت بروی لباسش ریخت و خود را به آتش کشید .

ابراهیم توسط بستگانش به بیمارستان انتقال یافت ولی بعلت سوختگی شدید در راه بیمارستان جان سپرد .

تبریکات

جناب آقای مهندس پرویز جورابچی
معاونت اجرائی وزارت صنایع و معادن
انتصاب جنابعالی را تبریک میگوئیم .
ناصر اسدی ـ عبدالحسین دشتی
آ_۳۳۷۳۷

جناب آقای یوسف خالقی
ارتقاء جنابعالی را از صمیم قلب تبریک میگوئیم .
عباس ـ محمد و منوچهر علیرضائی ـ هانی
آ_۳۳۷۳٦

سرور گرامی جناب آقای سیف زرگر
با کمال مسرت ارتقاء درجه جنابعالی را تبریک عرض مینمایم .
غلامحسین عابدی
آ_۳۳٦۹۹

جناب آقای علینقی سعید انصاری رئیس هیئت مدیره و مدیرعامل بنیاد نیکوکاری والاحضرت شاهدخت شمس پهلوی
انتصاب آنجناب بسمت آجودان کشوری شاهنشاه آریامهر افتخار بزرگیست که‌نصیب هیئت مدیره و کارکنان بنیاد نیکوکاری گردیده است هیئت مدیره بنیاد تبریز با اهداء سپاس بی پایان به پیشگاه مبارک شاهنشاه آریامهر و عرض تبریک و تهنیت بحضور آنجناب از آفریدگار توانا مسئلت دارند که جنابعالی را در راه خدمت بشاهنشاه و نیل بنیات انسانی والاحضرت نیکوکار توفیق عنایت فرماید .
مدیر عامل بنیاد تبریز ـ مرتضی رحیم‌زاده خوئی
آ_۸۰٤۸

جناب امیرحسن شفیعی
ارتقاء درجه سرکار را از صمیم قلب تبریک عرض‌نموده و آرزومند است در انجام وظیفه خطیری که بعهده دارید در امر خدمت به شاهنشاه آریامهر و میهن عزیز بیش ازپیش پیروزمند باشید .
مدیر عامل و هیئت مدیره شرکت تعاونی مصرف کارگران خارک .
آ_۸۰٤۵

جناب امیرحسن شفیعی
ارتقاء درجه سرکار را صمیمانه تبریک عرض میکنم‌و امیدوارم در انجام وظیفه خطیری که دارید در امر خدمت بشاهنشاه و میهن عزیز بیش از پیش گام‌برداشته و همیشه پیروز و سربلند باشید .
علی بهروز زیارتی نماینده روزنامه اطلاعات در خارک
آ_۸۰٤٤

جناب آقای پرویز صانعی
ترفیع بجا و شایسته شمارا از صمیم قلب تبریک‌میگویم.
شهربانی دامغان ـ حبیب‌الله خدا پرست
آ_۸۰٦۳

سرورگرام جناب آقای سیدمهدی ابطحی شهردار محترم شیراز
انتصاب بجا و شایسته آنجناب را بسمت شهردار شیراز از صمیم قلب تبریك عرض‌نموده موفقیت روزافزونتان را در راه خدمت بشاهنشاه آریامهر و میهن عزیز خواستاریم .
سیدجلال شمس دولت‌آبادی‌و بانو

گزارشهای جالب خبرنگاران سیار از چهار گوشه‌ی ایران
پوستر و عکسهای چهار رنگ زیبا
با انضمام مطالب خواندنی و برنامه تلویزیونهای ۱ و ۲
در مجله اطلاعات دختران و پسران

مجالس ترحیم

شاهین مرگ، کفتر ناز حرم گرفت
دست زمانه، نام جوان‌را قلم گرفت
اشک وداع او، همه را داغدار کرد
داس اجل عزیز مرا با ستم گرفت

بدینوسیله فوت نابهنگام جوان‌ناکام **محمدعلی(داریوش) مهنوری**، افسرارتش‌شاهنشاهی را باطلاع دوستان و آشنایان میرساند. مجلس ختم آن شادروان (زنانه و مردانه)روز چهارشنبه ۲۵ر۸ر۲۵۳۶ازساعت ۴الی۶ بعدازظهر در مسجدمجد منعقد است. ضمنا مراسم شب هفت آنمرحوم از ساعت ۳تا۵ بعدازظهر روزشنبه ۲۸ر۸ر۳۶ در سالن شماره ۴ بهشت‌زهرا برگزار میشود.

خانواده‌های: مهنوری- شریف تهرانی- افجه (سلمانی) - فرمند-علینقیان- عبدالحسین‌ابراهیمی زیبا- امیری‌افجه- دادگستر- موسوی- کرداوغلی- مقدم - مستعلی مجدآبادی- میرقوامی- یزدان دوست- مفرد- باقرنژاد- قربانیان- سیدزاده- سیفی - نامجو- حاج قاسم.

آ-۳۳۷۸۷

اطلاعات- درگذشت تاثرانگیز جوان ناکام داریوش‌مهنوری فرزند همکار صمیمی وعزیز آقای کریم مهنوری موجب تاسف است. مصیبت وارده را بپدر ومادر داغدیده و سایر افراد خانواده‌های عزادار تسلیت میدهد.

بانهایت تاسف و تاثر درگذشت سعید فقید مرحوم **محمد علی درافشانی** همسر و پدر عزیزمان عضو بازنشسته‌وزارت پست وتلگراف وتلفن‌را باطلاع میرساند مجلس ختم‌آنمرحوم روز پنجشنبه۲۶ آبانماه‌جاری درمسجدامیرالمومنین‌واقع‌در دزاشیب از ساعت ۳الی ۵ بعد ازظهر ومجلس زنانه در همان ساعت در منزل شخصی آن مرحوم واقع در شمیران فرمانیه ایستگاه باغ نظر کوی ژاله کوی درافشانی پلاک۱۶ منعقد می باشد.

اشرف قاسمی. ایراندخت درافشانی. مجید درافشانی . مصطفی احمدزاده تهرانی، حوری احمدزاده تهرانی ، پری احمد زاده تهرانی. وخانواده های : هاشمی .روانبخش . کشوری. عالم. زندیزدانی. عباسی. قاسمی. لطفی. آوند. بانکی. عالمگیر تهرانی. کاظمی.

آ-۸۰۹۰

اطلاعات- مصیبت وارده را بخانواده های عزادارتسلیت میدهد

باکمال تاثر اطلاع یافتیم که پدر گرامی دوست وهمکارمان آقای‌فرهاد سمسار فوت نموده‌اند ضمن ابراز تاسف‌وتسلیت بتمام خانواده سمسار باطلاع می‌رسانیم که مجلس ختم آن مرحوم در تاریخ چهارشنبه ازساعت ۳تا۵ بعد از ظهر در مسجد فخرالدوله واقع در دروازه شمیران منعقد است .

شرکت نیر پارس

بانهایت تاسف و تاثر درگذشت ناگهانی مادر و خواهر عزیزمان شادروان **بانو رباب کلبی** را در یزد به‌استحضارا‌قوام و دوستان میرساند .

مجلس ختم زنانه و مردانه آنمرحومه از ساعت ۳الی۵ بعدازظهر روز چهارشنبه ۲۵ آبان در مسجد حاج حسن‌میدان شاهپور برگزار میشود .

احمدعلی دهقان - محمدحسین دهقان - عباس کلبی

خانواده های دهقان - کلبی - پورمحمدی -رضازاده - رستم‌علی - روشن‌فر - تحقیقی -علیزاده - حسینی - عباس حسینی- مهندس قزلباش - دکتر کاظمی - کیهانی - عرفا لنگرودی - دکتر کامکار - منشی- صادقی - صانعی -نیکنظر- مهندس اشکان - دهشیری - زمانی - خرازی - چرخکار - سودائی‌زاده - یزدانی - کوثری - قادری -پیرحسینی - هدایتی - و سایر خانواده های وابسته .

باندوه فراوان درگذشت مرحومه بانو رباب کلبی را در یزد به‌اطلاع کلیه دوستان و آشنایان میرسانند .

مجلس ختم زنانه و مردانه ازساعت ۳الی۵ بعداز ظهر چهارشنبه ۲۵ آبان در مسجد حاج حسن میدان‌شاهپور برگزار میگردد .

اطلاعات - مصیبت وارده را بخانواده های عزادار بویژه بازماندگان آنمرحوم تسلیت میدهد .

بانهایت تاثر و اندوه فراوان درگذشت عزیز از دست‌رفته مادر و خواهر باتقوای نیکوکارمان **بانو زرین‌تاج افشارقاسملو (معظمی)** راکه درآلمان غربی برحمت‌ایزدی پیوسته است‌باطلاع اقوام و دوستان می‌رسانیم .

مجلس ترحیم مردانه و زنانه روز چهارشنبه ۲۵ آبان ماه از ساعت ۲تا۴ بعدازظهر در مسجد مجد برگزار میگردد .

رضا ، محسن ، علی، شکوه ، فریده ، شیوا معظمی ، مریم،حبیب‌الله ، عبدالله قاسملو .

وخانواده های : معظمی ،افشار قاسملو ،یازوکی ، قاسملو ،پاکزاده ، سلحشور ،مرادی ، استیفائی ،ایزدی ، صادقی ، افتخارزاده ، مهین‌پور ،داودپور ،شهپرست ،دشتی، سعیدی ، حمیدی ، تدیمی ، بطحائی ، حاج قاسمی.

بدینوسیله درگذشت دوست دلبند و همکار ارجمندم **دکتر محمود عریان** را باطلاع دوستان و آشنایان میرساند.

مجلس ختم آن مرحوم روز چهارشنبه ۲۵ آبان ازساعت ۱۲ لغایت ۱۴ در خانقاه صفی‌علیشاه برگزار خواهد شد .

دکتر محمود اشتری‌نسب

بدینوسیله درگذشت دکتر محمود عریان پزشک سابق بهداری را باطلاع دوستان و آشنایان میرسانیم . مجلس ختم مردانه وزنانه آن مرحوم روز چهارشنبه ۲۵ آبان ماه ازساعت ۱۲الی۱۴ درخانقاه صفی‌علیشاه برگزار خواهد شد .

(پریدخت داور همسر) ناهید- ژیلا - ژانت - ژاله (فرزندان)
خانواده های عریان -داور - دکتر متقالی - شاهرودی -دکتر اشتری - روستائیان - اخوان - قمی - فرهنگی - بیروز - گلشن - عربپور - عرب کرمانی - فرهنگ - ساوجی -معاون- راستار - رستاخیز - دکتر خردمند - پارسا - عرب محیط .

آ-۳۳۷۳۰

اطلاعات - مصیبت وارده را به بازماندگان آنمرحوم و خانواده های وابسته تسلیت میدهد .

بانهایت تاسف درگذشت دوست عزیز خود **آقای حیدر کاوه** راباطلاع یاران و دوستان محترم میرساند مجلس ترحیم مردانه وزنانه آن مرحوم روز چهارشنبه ۲۵ آبانماه ساعت ۱۶ الی۱۸ در خانقاه صفی‌علیشاه منعقد می‌باشد .

حسین مصطفوی نائینی - محمد توسلی -صادق‌سرفراز- حسین جمشیدخانی .

آ-۱۱۶۷۵

بانهایت تاسف درگذشت عزیز از دست رفته آقای **حیدر کاوه** بزرگ خاندان کاوه را باستحضار دوستان و آشنایان میرساند مجلس ترحیم مردانه و زنانه آن مرحوم ساعت ۱۶ الی ۱۸ روز چهارشنبه ۲۵ آبانماه در خانقاه صفی علیشاه منعقد می‌باشد .

خانواده های : کاوه ،رجب‌پور ،مصلائی ، نشوی ، امینی ،قاضی‌زاهدی ، مسیحی ، جوانبخت ، مرتضی‌امینی ، خرمی ،امینی‌فر ، سربندی ، کلانتری ،سلیمی ، آخوندی ، زادخیر ، یادگاری ،قاسمی پهلوان ،امجدی ،غیاثی ،پیروزبخت. نوائی ،شریفی ،بنائی ، اشراقی ،دانشوران ،زائر .

آ-۱۱۶۷۵

بانهایت تاسف درگذشت همسر ، برادر و پدر خودرا باستحضار خویشان ، دوستان وهمشهریان محترم گلپایگانی میرساند مجلس ترحیم مردانه‌و زنانه آن مرحوم ساعت ۱۶ الی ۱۸ روز چهارشنبه ۲۵ آبانماه در خانقاه صفی‌علیشاه منعقد می‌باشد.

خدیجه‌کاوه (رجب‌پور) - حبیب‌الله کاوه - فریده کاوه - (مصلائی) - مهندس محمدعلی کاوه - محمد قاسم کاوه .

آ-۱۱۶۷۵

اطلاعات - مصیبت وارده را به بازماندگان آنمرحوم و خانواده های وابسته تسلیت میدهد .

خانواده‌های منوسای، زمانی، امامی، صفوی، حبیبیان، معمارپور، دهزنی، ذهنی، خلیقی، حاجیان، سهی کیش ، رجبی، رجب، ترابی .

باکمال تاسف درگذشت شادروان هنرمند نیکنام **اسداله منوسلی (معمار لشکر)** را که عمری با صداقت و شهامت‌در مرزهای میهن عزیز خدمت کرده وهنر سنتی را در این راه بخدمت گرفت اعلام می‌دارند. آئین یادبود آن روان‌شاد نیکفرجام روز پنجشنبه‌بیست وششم آبان‌ماه ۲۵۳۶ ازساعت دوازده تا دو بعد از ظهر در خانقاه صفی علیشاه برگزار می گردد .

آ-۱۱۷۲۹

اطلاعات- مصیبت وارده را بعموم افراد خانواده‌های عزادار بویژه فرزندان آنمرحوم تسلیت میدهد .

باکمال تاسف وتاثر درگذشت ناگهانی شادروان **سید مجید زرین‌سرای** را باطلاع کلیه فامیل و دوستان‌و آشنایان محترم می‌رسانند مجلس ختم مردانه وزنانه آن‌مرحوم روز چهارشنبه ۲۵ر۸ر۳۶ ساعت ۳ الی۵ بعداز ظهر در مسجد حضرت ابو الفضل علیه‌السلام واقع‌درخیابان تاج‌نبش کوکب برگزار می‌گردد .

خانواده‌های زرین‌سرای، مقدمی، دیلمقانی، علوی‌تبریزی، علوی کیا، علوی‌زاده، بزرگی، گلزاری، ترکیان ، عنایتی ، واثق ملکی، صافی تبریزی، نبوی، ستوهی زنوزی ، فاکر، اعزاز، نیک‌چیان، فتحعلی ، جاوید ، باطومچی ، امید ، پورحسینی، برادران رجب‌زاده، رضوی ، هاشم وکاظم حیدری، میرزاپور، زینی، اشرفی‌اصل، کوچمشگی، نیرسینا، ساسانی، شبستری، آزاد، گندمچی، رمضانی ، و سایر خانواده‌های وابسته .

آ-۸۰۷۱

اطلاعات - مصیبت وارده را به خانواده‌های عزادار تسلیت می‌دهد .

هو الباقی

باکمال تاسف فوت مرحوم مغفور **حاج رجبعلی توسلیان** والد معظم آقایان حاج احمد ، محمود، ابو القاسم ، محمدحسین ومحمد مهدی توسلیان راباطلاع دوستان و آشنایان می رساند مجلس ختم آنمرحوم از ساعت ۳ تا۵ بعد ازظهر چهارشنبه ۲۵ آبان در مسجد ارک منعقد میباشد. شرکت در این مجلس موجب شادی روح آنمرحوم و تسلی خاطر بازماندگان خواهد گردید.

الاحقرحاج شیخ قاسم اسلامی. الاحقر حاج سیدمهدی علوی قزوینی و خانواده‌های : وحیدی. عبادی. صرافان . کاشی. غنوی. حاج سید جوادی.

آ-۱۱۷۴۵

بازگشت همه بسوی اوست

باکمال تاسف درگذشت مرحوم **حاج رجبعلی توسلیان** را باستحضار دوستان‌و آشنایان‌میرساند. مجلس‌ترحیم آنمرحوم از ساعت۳تا۵بعد ازظهر چهارشنبه ۲۵ آبان ماه در مسجد ارک منعقد میباشد.

خانواده های : توسلیان . اخلاقی . طاهری‌زادگان . حبیبی. بنائی .برهانی. فرداد. مظاهری. درگـــی. شویدی . مرندی. بخشنده. کیان‌پور. شهریاری. حافظی. روزبه‌وفامیل های وابسته.

آ-۱۱۷۴۵

اطلاعات - مصیبت وارده را بخانواده های عزادار بویژه بازماندگان آنمرحوم تسلیت میدهد.

باکمال تاسف فوت ناگهانی فرزندم **مرتضی لاهوتی** را به‌اطلاع دوستان و بستگان وهمشهریان محترم میرساند . مجلس ترحیم روز ۲۳ جاری در مسجد میرزا ابوالحسن وشب هفت عصر پنجشنبه ۲۶ آبان در گلپایگان برگزار می گردد .

شهاب‌الدین لاهوتی

آ-۸۰۶۹

اطلاعات- ببازماندگان آنمرحوم تسلیت می‌دهد .

یاران و همکاران وزارت اقتصاد دارایی درگذشت شادروان **میرخلیل خلیلی** دارمند عالیرتبه و بازنشسته این وزارتخانه را باطلاع میرساند مجلس ترحیم فقید سعید روز چهارشنبه ۲۵ آبان از ساعت ۱۴ الی ۱۶ در خانقاه صفی علیشاه برگزار می‌گردد .

میرمحمود صالحی، تولمی، مرتضی مجلسی ، محمد مجلسی، غلامحسین حمیدیان، اسمعیل فرخزاد ، آل حجت، احمد نعمتی، محمد رضا جفرودی .

آ-۳۳۷۳۸

بانهایت تاثر وتالم فوت همسر- پدر و برادر ارجمندمان شادروان **میر خلیل خلیلی** را باطلاع اقوام و آشنایان میرساند مجلس ترحیم زنانه ومردانه روز چهارشنبه ۲۵ آبانماه ازساعت ۱۴الی۱۶ بعدازظهر در خانقاه صفی علیشاه برگزار میشود.

بانو بدری خلیلی (عبید رحمانی) - بانو حاجیه خلیلی (نجات) - دکتر سیامک خلیلی- سروش خلیلی- ایرج خلیلی - شهناز خلیلی (کسمائی)، سیدهادی نجات، سیمین‌دخت‌خلیلی (ریاضی)، مهرداد نجات، سایه‌خلیلی، سپیده خلیلی ، مهیار نجات، مهرگان نجات، ماهدخت، برکند .

آ-۳۳۷۳۹

باکمال تاثر وتاسف فوت مرحوم **میرخلیل خلیلی** پدر ارجمند دکتر سیامک خلیلی را باطلاع اقوام و آشنایان می رساند مجلس ترحیم آن شادروان روز چهارشنبه ۲۵آبان از ساعت ۱۴ الی۱۶ در خانقاه صفی علیشاه منعقد میباشد.

خانواده‌های ریاضی، امینی خوئی، محبوبیان، احمدی، امجدی .

آ-۳۳۷۴۰

اطلاعات- مصیبت وارده را بخانواده‌های عزادار بویژه بازماندگان آنمرحوم تسلیت می‌دهد .

با نهایت تاسف فوت **بانو صغری سلطانی** مادر گرامی حاج غلامحسین سلطانی‌فر عضو این اتحادیه راباستحضار همکاران محترم می‌رساند مجلس ختم مردانه و زنانه آن مرحومه روز پنجشنبه ۲۶ر۸ر۳۶ از ساعت ۳ الی۵ بعد از ظهر در مسجد حاج حسن واقع درخیابان شاهپور خیابان بوعلی منعقد می‌باشد .

اتحادیه آسیابداران و فروشندگان آرد- علی درویش

آ-۳۳۷۴۴

باندوه فراوان درگذشت **بانو صغری سلطانی** مادر عزیزمان را باطلاع دوستان‌و آشنایان می‌رسانیم مجلس ترحیم مردانه وزنانه آن‌مرحومه روز پنجشنبه ۲۶ر۸ر۳۶ ازساعت ۳ الی۵ بعداز ظهر در مسجد حاج حسن واقع در خیابان شاهپور اول بوعلی منعقد می‌باشد .

حاج غلامحسین سلطانی‌فر، حاج رضا سلطانی، غلامرضا سلطانی، دکتر بیژن سلطانی‌فر وخانواده‌های قندچی،شقاقی، زمانی،معینی، تیموری،صدیقی، فیروزمنش، قنائیان،فلاح‌پور، یزدانی، حسین عرب، محمد نقی، احسنی، نظری،سرمدی.

آ-۳۳۷۴۵

اطلاعات - مصیبت وارده را بخانواده‌های عزادار بویژه بازماندگان آنمرحومه تسلیت می‌دهد .

بانهایت تاسف درگذشت مرحوم **حاج یداله صعودی** بزرگ خاندان صعودی را در شهرستان ماکو به اطلاع بستگان ، دوستان و آشنایان می‌رساند مجلس ختم زنانه و مردانه آن مرحوم از ساعت۴ الی۶ بعداز ظهر روزپنجشنبه ۲۶ر۸ر۳۶ درمسجد ولی عصر واقع‌در خیابان‌حشمت‌الدوله غربی چهارراه کیوان منعقد خواهد بود .

حاج عبدالحمید موسوی ماکوئی، میراسداله موسوی ماکوئی، فیروز صعودی، پرویز صعودی، بهزاد صعودی ، آمنه صعودی، ابوالفضل صعودی، فاطمه صعودی، محمد صعودی، مهندس حجت‌اله صعودی، فرج‌اله صعودی،پروین صعودی، وخانواده‌های: احمدنژاد، وطنخواه، اسحق‌بیات، بیات‌ماکو، وخشوری، قاسمی، دژم، عبائی، امینی ، خزائلی، پورآذر، آهنگران،گودرزی،کائی،بهزادنیا، اسماعیل‌زادگان.

آ-۱۱۷۱۷

اطلاعات - مصیبت وارده را به خانواده های عزادار تسلیت می‌دهد .

با نهایت تاسف درگذشت ناگهانی مرحوم مغفور **آقای حاج اسمعیل ظرفچی شیرازی (ناصر)** را باطلاع بستگان و دوستان می‌رساند مجلس ترحیم مردانه وزنانه فقید سعید روز چهارشنبه ۲۵ آبان ماه از ساعت ۲ الی۴ بعد ازظهردر مسجد ولی عصر واقع در خیابان سی‌متری حشمت‌الدوله غربی منعقد ومراسم هفتم روز جمعه ۲۷ آبان ماه از ساعت ۵ر۳ الی ۵ر۵ درسالن ۳ بهشت زهرا برقرار است .

خانواده‌های : ظرفچی شیرازی، داروئیان، حسن‌خانی، خوش‌باطن، خزانه‌دار، سرخه، ظهوری، نیک‌بخش تهرانی، رادنیا، مظاهری، بدوی‌پور، مقدس، برزین، دیهیم، گل‌کلام، عسگری، نجاحی، انوری‌پور، اردشیری، کاتوزیان، سرهنگ افشار، اسدی، یوسفی مقدم، یاسری، عربزاده، حسینی‌پناه، زربافی، رضائی، بارفی .

آ-۳۳۷۴۷

اطلاعات- مصیبت وارده را ببازماندگان آنمرحوم و خانواده‌های وابسته تسلیت می‌دهد .

بمناسبت فوت مرحومه علویه بزرگ خاندان حسینی را در بروجرد باطلاع دوستان وآشنایان میرساند. مجلس ترحیم زنانه ومردانه ازساعت ۳تا۵ بعداز ظهر روز پنجشنبه ۲۶ر۸ر۳۶ در مسجد فخرالدوله تهران دروازه شمیران منعقد می‌باشد .

خانواده‌های : حسینی، محبوبی، یحیوی، مرتضوی، بروجردی، کسرائی، علوی طباطبائی، جلائی، نخجوانی ، سیدزاده، مولا، بهمنی، شریعتمداری، فکورفر، بنی آدم ، فارسی، طالبی وخانواده‌های وابسته .

آ-۱۱۷۳۱

اطلاعات - مصیبت وارده را به خانواده‌های عزادار تسلیت می‌دهد .

بانهایت تاسف درگذشت بانو **شهربانو پارسایی** راباطلاع اقوام‌و دوستان میرساند مجلس ترحیم مردانه وزنانه از ساعت ۱۵ الی ۱۷ روز پنجشنبه ۲۶ر۸ر۲۵۳۶ در مسجد امیر واقع‌در امیرآبادشمالی- ایستگاه شیراز منعقد میباشد .

ابوالفضل پارسائی. مهدی پارسائی. علی عباس پارسائی. وخانواده‌های:پارسائی. پیدای‌ساحلی. یحیی‌زاده‌پارسا. اتابکی. صمدی راد. آسیابی. نیزپا. صدرالاشرافی. شوشتریان. سپاس خواه، سروری، زندگانی، نیکوئی، انوری،پیراگر،شادافزا، دیلمی. قنبری.

آ-۱۱۷۴۳

اطلاعات - مصیبت وارده را بخانواده های عزاداربویژه بازماندگان آنمرحوم تسلیت میدهد.

یادبود

یادبود

بمناسبت هفتمین روز درگذشت شادروان **محمدعلی‌منصور** مجلس یادبودی درروز ۵شنبه ۲۶ر۸ر۳۶ از ساعت ۳ر۵ بعداز ظهر در شبستان شماره ۲بهشت زهرا برگزار میگردد .

شرکت دوستان عزیز و سروران گرامی موجب تسلی خاطر بازماندگانش خواهد بود .

خانواده منصور وبستگان

آ-۳۳۷۱۷ ۱-۲

بمناسبت دومین سال درگذشت خواهر عزیزم شادروان **بانو خاور خسرو خاور** مجلس یادبودی چهارشنبه ۲۵ آبان ۴تا۶ بعداز ظهر درمنزل شخصی برگزار می‌شود .

ایران خسرو خاور

آ-۱۱۷۲۷

بریز بررخم ای دیده هرچه داری اشک
بیار برلبم ای سینه هرچه داری آه

اردشیر عزیز پسرنازنینم یک سال از پایان عمر کوتاهت گذشت ولی در عجبم کمچگونه هنوز زنده هستم. بظاهر لب به تبسم میگشایم ولی خون‌و اشکم در دیده پنهان به سخت جانی خودایننقدر گمان‌نمی‌بردم توزیر خاک روی و من هنوز زنده بمانم.

پدر ومادر داغدیده‌ات
سیروس نوابی - انیسه جوانمردان

آ-۸۰۷۲

✝

باکمال تاسف وتاثرمراسم هفتمین روز درگذشت نابهنگام شادروان **سورن اوهانسیان** را باطلاع خویشاوندان ودوستان میرساند. مجلس یادبود آنمرحوم روز جمعه ۲۷ آبانماه ساعت ۳بعد ازظهر در کلیسای سنت‌سرکیس واقع در تقاطع‌خیابانهای کریم‌خان زند وویلابرگزارمیشود. باحضور خود روح‌آنمرحوم راشاد فرمائید.

خانواده اوهانسیان و خانواده‌های وابسته

آ-۱۱۷۰۷

تسلیت

جناب آقای مظفر جندقی

باکمال تاسف مصیبت وارده را از صمیم قلب تسلیت عرض نموده‌و ازخداوند متعال برای کلیه‌بازماندگان شکیبائی آرزو می‌نمائیم .

دکتر محمد علی امینی، پشوتن، روح‌بخش .

آ-۳۳۷۲۲

جناب آقای محمد درودیان

ما پزشکان ، کارمندان و کارکنان مرکز بهداشتی‌درمانگاه غیاثی مصیبت وارده‌را به‌جنابعالی وفامیل محترم تسلیت گفته وبقای عمر همگی‌را ازخداوند متعال خواستاریم .

آ-۱۱۷۲۵

جناب آقای هدایت‌اله نیاکان

با اندوه فراوان مصیبت وارده را تسلیت گفته وخود را درغم شما شریک می‌دانم .

فروشگاه تهران لیلاند - خلیلی

آ-۳۳۷۴۲

جناب آقای مظفر جندقی

با نهایت تاسف وتاثر مصیبت وارده را از صمیم قلب به جناب‌عالی تسلیت عرض نموده بقای عمر آن خانواده محترم را از ایزد متعال خواستاریم .

علی اصغر رزازیان

آ-۳۳۷۴۳

خانواده نوری و افجه‌ای

مصیبت وارده را به‌تمامی فامیل تسلیت می‌گوئیم .

فروتنیان و لاری

آ-۳۳۷۴۹

خانواده محترم میری لواسانی - سرکار خانم لواسانی

در اندوه شما از صمیم قلب شریک هستم .

حسن یزدی مدیر آژانس یزدی

آ-۲۲۵۹۷

خانواده محترم وهاب آقائی

مصیبت وارده را از صمیم قلب تسلیت گفته و خود را درغم شما شریک میدانم.

صادق شیخ علیان

آ-۳۳۷۹۶

تسلیت

همکاران عزیز آقایان کریم و ناصر مهنوری

باقلبی آکنده از تاثر و تالم فوت جانگداز و ناگهانی داریوش جوان را بهشما و خانواده‌های محترم مهنوری- زیبا- سلمانی تسلیت عرض نموده بقاء و سلامتی همگان را از خداوند متعال خواستاریم .

همکاران شما در شعبه لاینوتایپ - الکترون- مکانیکی- صفحه‌بندی- تصحیح شرکت ایرانچاپ (روزنامه اطلاعات)

آ-۳۳۷۲۹

همکاران عزیز آقایان کریم مهنوری و ناصر مهنوری

درگذشت عزیز ازدست رفته جوان ناکام داریوش‌مهنوری رابه پدر ومادر داغدیده و همچنین آقایان کرداغلی- زیبا- داود سلمانی همکاران عزیز و کلیه فامیل محترم تسلیت عرض نموده دوام و بقاء بازماندگان آن مرحوم را از خداوند متعال خواستاریم .

هیئت مدیره سندیکای کارگران ایران چاپ و نماینده کارگران

آ-۳۳۷۹۸

آقای کریم وناصر مهنوری

بانهایت تاسف وتالم مصیبت وارده را تسلیت گفته بقای عمر جنابعالی و خاندان محترم آنمرحوم را از خداوند بزرگ مسئلت داریم.

شعبه رتوش وعکاسی

آ-۳۳۷۸۶

دوست گرامی جناب آقای محمد غفاری

با تاثری عمیق مصیبت وارده را به جنابعالی وخانواده محترمتان تسلیت عرض می‌نماید .

رضا گلپروران

آ-۳۳۶۷۰

جناب آقای سید علی امیدوار

با نهایت تاسف وتالم مصیبت وارده را به جنابعالی و خانواده محترمتان تسلیت عرض می‌نمائیم .

مدیران و کارکنان شرکت ایران بهداشت

آ-۳۳۷۸۸

همکار ارجمند جناب آقای سید علی امیدوار

با تاسف فراوان مصیبت وارده را به جنابعالی وخانواده محترمتان تسلیت عرض نموده وخودرا درغم شما شریک می دانیم .

مدیران و کارکنان شرکت بهداشت ایران

آ-۳۳۷۸۹

جناب آقای سید علی امیدوار

باندوه فراوان مصیبت وارده را بشما و خانواده محترمتان تسلیت می‌گوئیم .

مدیران و کارکنان شرکت ایماکو

آ-۳۳۷۹۰

دوست ارجمند وهمکار گرامی جناب آقای سیدعلی امیدوار

باتاسف زیاد واندوه بیکران مصیبت وارده را به جنابعالی وخانواده محترمتان تسلیت عرض می‌نمائیم .

عباس ملکوتی و بانو

آ-۳۳۷۹۱

جناب آقای مهندس اسد رجائی

با ابراز همدردی مصیبت وارده را به‌انجناب تسلیت عرض نموده بقای عمر جنابعالی و خانواده محترم را از ایزد متعال خواستاریم .

مدیران و کارمندان شرکت سهامی خاص توزیع‌باطری‌نیرو

آ-۱۱۷۱۵

جناب آقای هدایت‌الله نیاکان

باکمال تاسف وتاثر درگذشت پدربزرگوارتان را تسلیت عرض نموده از خداوند بزرگ برای شما و خانواده محترمتان صبر جمیل آرزو مینمائیم.

شرکت حمل و نقل داخلی ایران (بامسئولیت محدود)

آ-۳۳۷۹۴

جناب آقای مهندس کیخسرو حبیب‌زاده پورنیا

با اندوه و تاسف فراوان مصیبت وارده را ازصمیم قلب تسلیت عرض نموده دوام وبقاء عمر برای یکایك بازماندگان از خداوند آرزومینمائیم.

سید ابوطالب خسروخانیان وبانو

آ-۳۳۷۳۵

جناب آقای حسینعلی راهبی‌راده پرویزپور

با اندوه و تاسف فراوان مصیبت وارده را ازصمیم‌قلب‌تسلیت عرض نموده واز ایزد توانابرای کلیه بازماندگان صبروشکیبائی آرزو مینمائیم.

سید ابوالقاسم کلرپرور ،رضاهمدانیان

آ-۳۳۷۳۵

جناب آقای کیخسرو رحیم‌زاده تاکستانی نیا

باکمال تاسف‌واندوه بسیار مصیبت وارده را از صمیم قلب به‌جنابعالی تسلیت عرض نموده واز ایزد توان دوام و بقاء عمر خواهانیم.

سیدکریم عمادیان‌پور ، احسان هراتی‌زاده

آ-۳۳۷۳۵

جناب آقای سید مرتضی‌رافی خانی‌نیا

بدین‌وسیله مصیبت‌وارده را از صمیم قلب تسلیت عرض نموده و از خداوند برای‌کلیه وابستگن صبر جمیل آرزو و خواهانیم.

مسعود راضیانی‌پور ، حسین لطیف‌سرائی

آ-۳۳۷۳۵

جناب آقای مهندس حبیب‌اله‌اژدرخانیان

باکمال تاسف و تاثر مصیبت وارده را ازصمیم قلب تسلیت عرض نموده واز خداوند متعال برای‌کلیه بازماندگان صبروبردباری آرزوداریم.

تیمور وحیدخانیان ،عباس اعظم‌پوریان

آ-۳۳۷۳۵

جناب آقای مهندس قلی‌رضا آویزی زاده‌کرمانی

باکمال تاسف‌و قلبی اندوهناك مصیبت وارده را از صمیم قلب تسلیت عرض نموده دوام و بقاء عمر برای کلیه بازماندگان از خدای بزرك آرزو مینمائیم.

سیروس کربلائی‌پور ، سیدیحیی‌یمینی‌زاده

آ-۳۳۷۳۵

جناب آقای مهندس مهشید رستم‌خانی رضانیا

باکمال تاسف و قلبی اندوهناك مصیبت‌وارده‌راازصمیم قلب تسلیت عرض نموده‌واز ایزد منان دوام‌و بقاء عمر برای یکایك بازماندگان خواهانیم.

سیدرسول مهابادیان ، ارسطو شمس‌آبادی

آ-۳۳۷۳۵

جناب آقای مهندس خسرو ربیعی زاده احسان‌نیا

بدین وسیله مصیبت وارده را از صمیم قلب تسلیت عرض نموده واز خداوند برای کلیه بازماندگان صبرو شکیبائی آرزو و خواستاریم.

سیدکرم‌اله رحیم‌خانی‌نیا ، احسان‌اله پرتوزاده

آ-۳۳۷۳۵

جناب آقای حاج‌داود ارسلان نیاکانی

باندوه وتاسف بسیار مصیبت وارده را به جنابعالی ازصمیم قلب تسلیت عرض نموده واز خداوند برای کلیه بازماندگان صبرو شکیبائی آرزومندیم.

حسینعلی کرم‌آبادیان ،نصراله عیوض‌زاده‌نیا

جناب آقای حاج ابوالقاسم اردوئی نصرنیا

بدین وسیله مصیبت وارده را از صمیم قلب تسلیت عرض تسلیت عرض نموده واز خداوند برای کلیه بازماندگان صبرو شکیبائی آرزو مینمائیم.

بهرام لاهوتی‌پور ،حسین‌شیرازنیائی

جناب آقای حاج منصور طیار صفت‌نیا

بدین وسیله مصیبت وارده را ازصمیم قلب تسلیت عرض نموده دوام وبقاء عمر برای یکایك وابستگان از خداوند متعال خواهانیم.

حاج تیمور فیروزی‌زاده ،کیخسرو وکیل‌زادگان

آ-۳۳۷۳۵

باکمال تاسف وتالم درگذشت ناگهانی جوان ناکام‌شادروان **داریوش مهنوری** را بخانواده های مهنوری خصوصا به آقایان کریم و محمود مهنوری و خانواده های زیبا - سلمانی همکاران گرامی‌تسلیت عرض نموده بدین وسیله مراتب تاثر وهمدردی خود را ابراز و بقای عمر و سلامتی خانواده‌محترم مهنوری راازخداوندمسئلت داریم.

کارکنان گراور سازی اطلاعات

جناب آقای هدایت‌الله نیاکان

بانهایت تاسف و تاثر درگذشت پدر بزرگوارتان را تسلیت گفته واز خداوند متعال برای جنابعالی و خانواده‌محترمتان صبر جمیل آرزومندیم.

شرکت پخش لیلاند سهامی خاص

جناب آقای مهندس موحدین

باندوه فراوان مصیبت وارده را صمیمانه تسلیت‌میگویم وخود را در غم شما شریک می‌دانم .

بابنیزو - اسکندری

همکار گرامی جناب آقای دکتر منوچهر منصور

بانهایت تاسف و تاثر مصیبت وارده را تسلیت‌میگوئیم.

دکتر رزاقی، دکتر نجفی حائری، دکتر زاهدی ، دکتر اویسیان، دکتر سلامی، دکتر فقیهی‌فر، دکتر فاضلی ، دکتر پاشائی، دکتر فرخ، دکتر رضوی، دکتر میرلوحی .

همکار محترم سرکار خانم عفت فریدی

با تاسف فراوان مصیبت وارده را به جنابعالی وخانواده محترمتان تسلیت عرض نموده وخودرا درغم شما شریک می دانیم .

مدیران و کارکنان شرکت ایران بهداشت

سرکار خانم عفت فریدی

با نهایت تاسف وتالم مصیبت وارده را به جنابعالی و خانواده محترمتان تسلیت عرض می‌نمائیم .

مدیران و کارکنان شرکت بهداشت ایران

آ-۳۳۷۹۳

آقای هایکاس خدادادیان

بانهایت تاثر و تاسف درگذشت پدر گرامیتان را به جنابعالی وکلیه بازماندگان صمیمانه تسلیت میگوئیم.

گروه صنعتی مینو

سرکار خانم عفت فریدی

باتاسف زیاد واندوه بیکران مصیبت وارده را به جنابعالی وخانواده محترمتان تسلیت عرض می‌نمائیم .

عباس ملکوتی و بانو

جناب آقای حاج باقر رفعت‌سپهری‌نیا

باکمال تاسف‌و قلبی اندوهناك مصیبت وارده را از صمیم قلب به جنابعالی تسلیت‌عرض نموده واز خدای بزرك برای‌کلیه بازماندگان صبرو بردباری آرزومندیم.

ناصر عسگرخانیان ،وحید سماواتی‌پور

آ-۳۳۷۳۵

سرکارخانم رفعت پیروزمندنیا

بدین وسیله مصیبت وارده را از صمیم قلب بشما تسلیت عرض نموده امید امست که ما را در غم واندوه خود شریك وسهیم بدانید.

عذرا مجیدسرائی ،ناهید کجورزاده‌پور

سرکارخانم انیسه فرامرزی لکستان نیا

باکمال تاسف‌و قلبی اندوهناك مصیبت وارده را از صمیم قلب تسلیت‌عرض نموده دوام وبقاءعمر برای یکایك بازماندگان خواهانیم.

ناهیدثابت قدم‌نیا، روح‌انگیز توحیدزاده

سرکارخانم حشمت‌الزمان ابری‌پور اصفهانی

باکمال تاسف‌و قلبی اندوهناك مصیبت‌وارده را از صمیم‌قلب تسلیت عرض نموده دوام وبقاء عمر برای کلیه وابستگان ازایزد توانا خواستاریم.

زمرد حسین‌خانیان ، فهیمه زینت‌پوریان

سرکارخانم شهره نهاوندخانی پروین‌نیا

بدین وسیله مصیبت وارده را از صمیم قلب بشما تسلیت عرض نموده امید است که‌مارا در غم‌واندوه خودشریك و سهیم بدانید.

سید مرتضی عنبری صادق‌زادگان وبانو

سرکارخانم ملوك‌الزمان تفرش پورخانیان

باکمال تاسف و قلبی اندوهناك مصیبت وارده را از صمیم قلب بشما تسلیت عرض نموده واز

کفش ملی
مسئول پای شماست
چرم
یک محصول طبیعی است
کفش چرمی
بهترین نوع کفش است
کفش ملی
تولیدکنندهٔ کفش چرمی درایران
کفش ملی
مسئول پای شماست
کفش چرمی
باآسترچرمی بخرید
کفش چرمی
سلامتی شمارا بهترتامین میکند
ازفروشنده‌های کفش بخواهیدکه تأییدکنند آسترکفش انتخابی شما چرمی است
کفش ملی
مسئول پای شماست
چرم
یک محصول طبیعی است
کفش چرمی
برای سلامتی مناسبتراست
کفش ملی
تولیدکنندهٔ کفش چرمی درایران
کفش ملی
مسئول پای شماست
کفش چرمی
درفروشگاههای کفش ملی
فروشگاههای کفش ملی
درکلیه شهرهای ایران
کفش ملی
مسئول پای شماست
چرم
یک محصول طبیعی است
کفش چرمی
بهترین نوع کفش است
کفش ملی
تولیدکنندهٔ کفش چرمی درایران
کفش ملی
مسئول پای شماست
کفش چرمی
باآسترچرمی بخرید
کفش چرمی
سلامتی شمارا بهترتامین میکند
ازفروشنده‌های کفش بخواهیدکه تأییدکنند آسترکفش انتخابی شما چرمی است
کفش ملی
مسئول پای شماست
چرم
یک محصول طبیعی است
کفش چرمی
برای سلامتی مناسبتراست
کفش ملی
تولیدکنندهٔ کفش چرمی درایران
کفش ملی
مسئول پای شماست
کفش چرمی
درفروشگاههای کفش ملی
فروشگاههای کفش ملی
درکلیه شهرهای ایران
کفش ملی
مسئول پای شماست

تقویم اطلاعات

ساعات شرعی
استخراج دکتر ریاضی کرمانی

سه‌شنبه- بیست وچهارم آبان‌ماه ۲۵۳۶
سوم ذیحجه ۱۳۹۷- پانزدهم نوامبر ۱۹۷۷
اذان مغرب . . . . . ساعت ۵ و ۴۶ دقیقه
اذان صبح (فردا) . . ساعت ۵و ۳۷ دقیقه
طلوع آفتاب (فردا) . . ساعت ۷ و ۸ دقیقه
ظهر شرعی (فردا) . . ساعت ۱۲ و ۲۲ دقیقه
اذان مغرب (فردا) . . ساعت ۵ و ۴۵ دقیقه

لیست زمینهای خارج محدوده شهرها از استانداران خواسته شد

استانداران موظف شدند طی چند روز آینده لیست زمین‌های خارج از محدوده شهر های مربوط به‌استان محل ماموریت خود را برای رسیدگی و مطالعه به‌وزارت کشور بفرستند.

وزارت کشور طی بخشنامه‌ای از کلیه استانداران خواست هرچه زودتر لیست زمین های خارج از محدوده استان مربوط به خود را جهت رسیدگی به کمیته ویژه وزارت کشور و وزارت مسکن و شهر سازی ارسال دارند.

پس از بررسی و مطالعه در دادن اجازه ساختمان به‌صاحبان زمین های خارج از محدوده‌شهر هائی که از لحاظ وضع مسکن در تنگنا هستند، اولویت داده میشود.

کار رسیدگی به لیست های دریافت شده بی درنك توسط کمیته مذکور آغاز میشود تا هرچه زودتر تفکیك اراضی‌خارج از محدوده شهر های سراسر کشور ، و بویژه شهر های بزرك شروع گردد .

آزادی خانه سازی دراراضی خارج از محدوده شهر هابدنبال امریه شاهنشاه آریامهر ،مبنی بر اجازه احداث ساختمان در اراضی خارج از محدوده جنوب و جنوب شرقی تهران انجام‌می شود.

اسامی شهرها

از سوئی در پی اعلام ضرورت تجدیدنظر درطرح های جامع شهرها که دکتر ایرج اعتصام معاون‌وزارت مسکن وشهر سازی دیروز آن را اعلام کرد ، امروز اسامی این شهر ها انتشار یافت .

معاون وزارت مسکن و شهر سازی اعلام داشته است نقشه جامع این شهر ها مورد تجدید نظر قرار میگیرد و درمورد شهرهائی که تاکنون نقشه جامع آنها تهیه نشده و یا در دست تهیه است نیز با توجه به‌ضوابط تازه‌مبادرت‌به‌تعیین محدوده زمانی‌خواهد شد. این ضوابط براساس‌توسعه و گسترش ۲۵ سال آتی شهر هاپیش‌بینی شده‌است. اسامی شهر هائی که طرح های جامع‌و یا تفصیلی‌آنها در دست تهیه است، بشرح زیر اعلام شد .

تربت حیدریه- شوشتر- شهرضا-کازرون -مرودشت -جهرم - بجنورد- سبزوار لنگرود - برازجان- مسجد سلیمان -مهاباد- نیشابور- خوی - آران و بیدگل - میانه-هاوند - مرند-ملایر- مراغه -ارسباران- همایون شهر-نجف آباد -شهرکرد- بروجرد -خرم آباد -شاهی شاهرود -سلطانیه -کنگاور اندیمشک -اردبیل -آستارا آمل - دزفول - زاهدان - زنجان - ساوه - سمنان- سنندج - کاشان - کرمان- کرمانشاه - گرگان - یزد - ساری - بوشهر - قم بندر عباس - اهواز - آبادان- چالوس- نوشهر - قزوین- دامغان- بسطام - گناباد - بیدخت - کاشمر - طبس.

شهرهائیکه طرح جامع آنها بتصویب شورای عالی شهرسازی رسیده و طرح تفصیلی هم دارد به‌این‌شرح میباشد: مشهد - شیراز - اصفهان- تبریز- رشت - بندرپهلوی - یزد - اراک - شهر جدیدخوزستان - شهر صنعتی‌رشت- کرج- رضائیه لار - لاهیجان - بم - گلپایگان .

اسامی شهرهائیکه طرح های جامع آنها تهیه شده است : رشت - بندرپهلوی- تبریز- اصفهان- شیراز - مشهد- بندرلنگه- بهشهر - قروه - مریوان- شاهرود- سربندر- لاهیجان- بم - خرمشهر- بهبهان- رضائیه- اراک- لار- همدان- کرج- بابل- بابلسر - یاسوج - گلپایگان .

کنفرانس وزیران اطلاعات آر.سی.دی

کنفرانس وزیران و معاونان اطلاعات و جهانگردی کشورهای عضو آر - سی - دی دیروز در آنکارا آغاز بکار کرد .

خبرگزاری فرانسه از انکارا گزارش داد معاونان وزارت اطلاعات‌و جهانگردی ایران - ترکیه و پاکستان در جلسه دیروز خود مقدمات دیدار وزیران اطلاعات و جهانگردی سه کشور را که روزچهارشنبه انجام خواهد گرفت تدارک می‌بینند .

آقای داریوش همایون وزیر اطلاعات وجهانگردی ایران و آقای اسکندر سناپاژه وزیر اطلاعات و جهانگردی ترکیه و جمال رحمن‌خان مدیر کل جهانگردی پاکستان در این کنفرانس شرکت خواهند کرد. همچنین هیئتی به ریاست آقای احمد مینائی دبیر کل آر - سی - دی در این کنفرانس شرکت‌خواهد کرد.

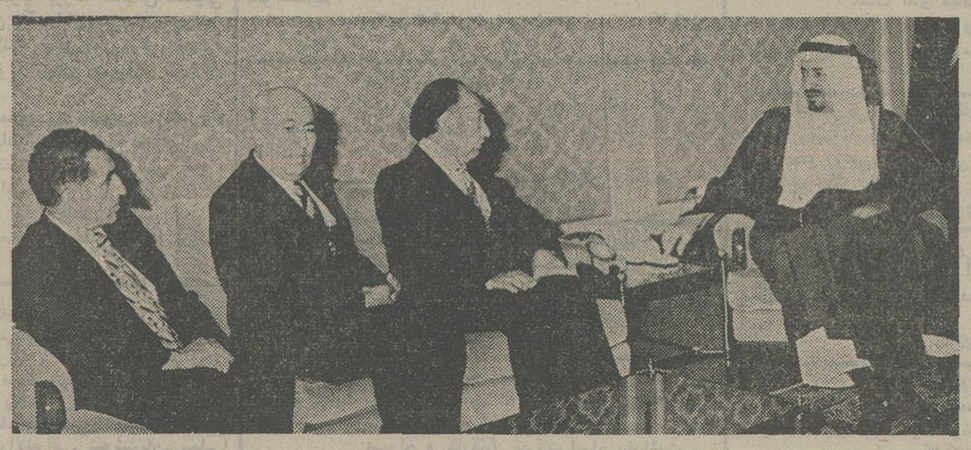

اعلیحضرت ملک خالد پادشاه عربستان سعودی علی فرشچی معاون نخست وزیرو سرپرست سازمان اوقاف را در کاخ اختصاصی جده به حضور پذیرفت. پادشاه عربستان سعودی‌در این شرفیابی از نظم‌و ترتیب‌ورود وعزیمت زائران ایرانی ستایش کرد. در این ملاقات جعفر راشد سفیر شاهنشاه آریامهر در عربستان سعودی و باباصفری معاون و شعشعانی مشاور سازمان اوقاف ایران حضور داشتند.

ایران در دیوان لاهه بزرگترین شکست نفتی را خورد

دکتر رضافلاح سفیرشاهنشاه آریامهر و قائم مقام‌مدیر عامل شرکت ملی نفت ایران دیروز در یک سخنرانی در کلوپ روتاری مرکز با اشاره به‌رو به پایان بودن سریع منابع نفتی، اعلام کرد مطالعات‌نشان داده که انرژی خورشیدی مناسبترین جایگزین نفت است.

فلاح در قسمت دیگری از سخنانش رای شورای داوری لاهه رابزرگترین شکست‌تاریخی ایران خواند و گفت «رولن» کسی بود که بزرگترین ضربه‌ها را به‌ایران وارد کرد ولذامن پیشنهاد میکنم که نام خیابان رولن‌در تهران تغییر داده‌شود.

قائم مقام مدیر عامل شرکت ملی نفت ایران سپس با اشاره به‌زیرکی اعلیحضرت رضا شاه کبیر در گنجاندن ماده‌ای‌مبنی‌بر اعزام ایرانیها به خارج برای دیدن آموزش در زمینه امور مختلف صنعت در قراردادسال ۱۹۳۳ گفت: بدین ترتیب ایجاد هسته مرکزی کادر فنی نفت مدیون آن اعلیحضرت است.

بعدها پس‌از ملی شدن‌صنعت نفت ودر دوران فترت که بیگانگان می‌گفتند ایرانیها لیاقت اداره صنعت نفت را ندارنداین گروه فنی ایرانی دستگاه‌های نفتی‌رابه‌نحو احسن‌اداره‌کردند

بعدها به آنجایی رسید که‌به علت پایین بودن سطح درآمد کشور، ایران به مرحله ورشکستگی رسید و بناچارتن به‌قرارداد ۱۹۵۴ داد و حتا این قرارداد هم از روز اول مورد رضایت شاهنشاه نبود ولی چاره‌ای جز انعقاد قرارداد نداشتیم چون خزانه دولت خالی بود. در این قرارداد درآمد نفتی متعلق به ما نبود وملی شدن نفت صورت‌ظاهری ومسخره‌ای داشت زیرا با توجه به ملی شدن نفت این تاسیسات را باید ما اداره می‌کردیم در حالیکه عملا نمی کردیم. درآمد باید متعلق بما بود که نبود.

تاسیسات متعلق به‌ایران بود اما استفاده از آن را آن‌ها به رایگان انجام می‌دادند وبطور کلی اداره تاسیسات را تاآخر قرارداد به‌انگلیسی‌ها واگذار کرده بودند.

در اینجا با توجه به‌شکایت ایران به شورای امنیت، این شورا شکایت ایران ازانگلستان رابه دیوان داوری لاهه‌ارجاع کرد. شرکت نفت انگلیس هم اصل ملی شدن را به رسمیت شناخته بود ولی مطالبه یک میلیارد دلار سرقفلی کرد در چنین شرایطی دیوان لاهه‌رای به عدم صلاحیت خود داددر حالیکه اگر دیوان لاهه ادعای طرف را قبول‌می‌کرد و می‌گفت خسارت بدهید دولت ایران‌آن را به‌تناسب استعداد قسط‌بندی وپرداخت می‌کرد ولی وقتی رای به عدم صلاحیت خودداد موضوع مسکوت ماند زیرادر خود دیوان لاهه نیز بین‌قضات اختلاف نظر وجود داشت که آیا حق رای و اظهار نظردر این مساله را دارند یا خیرو حتا قاضی انگلیسی این‌دادگاه بنام رولن‌ترازو را چنان‌چرخاند که مجبور شدیم طبق قرارداد تمام غرامت را به آن‌هابپردازیم وحتا یک کمی بیش از یک میلیارد دلار گرفتند بدین صورت که از هر بشکه نفت۸ سنت بابت غرامت گرفتند تااین مبلغ بازپرداخت شد.

فلاح افزود: این رای شورای داوری لاهه بزرگترین شکست تاریخی ما بود ورای دیوان داوری به عدم صلاحیت خود ما را ۲۰ سال عقب‌برد وبه اعتقاد من دولت وقت بزرگترین خیانت را به این مملکت مرتکب شد و آن‌چیزی که دولت وقت تصور می‌کرد دیوان لاهه را بطرف خود جلب کرده ورای عدم صلاحیت را گرفته یک موفقیت است زیان‌های قابل توجهی به‌ایران وارد کرد.

فلاح در اینجا به خیابان رولن که در تهران بنام این قاضی نامگذاری شده است اشاره کرد و گفت: پرفسور رولن کسی بود که بزرگترین ضربه‌ها را به ایران واردکرد ومن پیشنهاد می‌کنم نام این خیابان را تغییر دهند.

فلاح سپس به مذاکره با کمپانی‌های نفتی اشاره کردو گفت: من شاهد بودم که شاهنشاه به مرور مرتباتغییرات کوچکی در قرارداد دادند تا روزی کهشاهنشاه راساعده‌مدار مذاکرات در سن موریتس و کیش شدند. این مذاکرات که ۱۳ جلسه به طول انجامید شاهنشاه تمام جلسات راهدایت فرمودند و مذاکرات دوستانه ودموکراتیک بود وروز آخر شاهنشاه بالحن قاطع و سریع یک ماده را که عبارت از حاکمیت ایران برصنعت نفت بود اضافه فرمودند و نتیجه آن شد که صنعت نفت ایران از دست کنسرسیوم خارج شد و آنروز نقطه عطفی در تاریخ ایران و بلکه تاریخ جهان‌بود.

رضافلاح، سفیر شاهنشاه آریامهر و قائم‌مقام مدیر عامل شرکت ملی نفت ایران هنگام سخنرانی در کلوپ روتاری مرکز. علی سپهر رئیس کلوپ روتاری مرکز نیز در کنار رضا فلاح دیده میشود.

موارد اتهامی وزیر و مسئولان سابق وزارت نیرو

اوامر شاهنشاه آریامهر دایر بر تعقیب قانونی وزیر پیشین نیرو، معاون فنی سابق وزارت نیرو و مدیر عامل سابق شرکت توانیر ، که درپی گزارش کمیسیون شاهنشاهی انجام می‌گیرد همچنان بحث روز محافل و طبقات مختلف مردم است.

دلیل کلی برای تعقیب‌این گروه، قصور و اهمال‌آنها در اجرای طرح های تامین برق کشور است که به خاموشی‌های پی‌درپی و مداوم سال گذشته و بخصوص تابستان امسال منجر شد.

موارد قصور و اهمال مسئولان خاموشی‌های‌برق، در گزارش ویژه کمیسیون شاهنشاهی بطور مشروح ذکر شده است . لیکن‌بسبب آنکه بسیاری از خوانندگان درباره مواردمذکور پرسش هائی میکنند در گزارش‌زیر کوشیده‌ایم این موارد را بطور خلاصه از گزارش اصل استخراج کنیم:

۱- عدم وجود یک برنامه‌ریزی دینامیک که براساس تجربه گذشته و پیش‌بینی نیاز در آتیه پایه‌گذاری شده و بتواند هر ۶ ماه یکبار هماهنگبا تحولات اقتصادی و صنعتی کشور باتوجه به پیش‌بینی های لااقل پنج سال جلوتر تجدیدنظر شود.

۲- عدم انطباق اقدامات انجام شده در هر دوره و با هیچیک از برنامه‌های تهیه شده بطوریکه در هر زمان مسئولان امر بطور دست‌چین تعدادی از طرح های ارائه شده را یا عینا و یا با تغییراتی چند در میزان قدرت زمان اجرا و غیره به مرحله اجرا درآورده‌اند .

۳- یکار رفتن زمانی طولانی‌تر از حد معمول برای اجرای بسیاری‌ازطرح هایی که از طرف مقامات مربوط ، برای‌اجرا تصویب شده. در بعضی از حالات، این زمان به‌بیش از دوبرابر زمان پیش‌بینی شده رسیده است.

۴- نبودن سازمان‌صحیح درامور توسعه برق‌وزارت نیرو، نداشتن شرح‌وظایف، تداخل‌مسئولیتها واختیارات براثر این وضع ، گروه قابل‌توجهی ازکادرتخصصی ترک خدمت نموده و یا با دلسردی و بی‌تفاوتی به انجام وظایف مشغولند . افراد مسئول‌دارای‌اختیارات لازم نیستند و افراد دارای اختیارات، احساس‌مسئولیت نمی‌کنند . مدیریت نیروگاه ها و پست‌های انتقال ، از نیروی انسانی با کیفیت پائین‌تری برخوردار است و در مورد نیروگاهها وپست های جدید اصلا قادر به تامین کادر موردنیازنیستند.

این نقیصه در خاموشی های گذشته و بشدت‌بیشتری در آینده سهم قابل توجهی داراست .

۵- در مورد احداث خط ۴۰۰کیلووات اراک- تهران ۱۳۴ برگ اوراق مورد بررسی قرار گرفته و ضمن بررسی این اسناد اعلام‌شده است که عدم ایجاد این خط یکی از علل خاموشی برق امسال بوده است .

بموجب این اوراق طرح و اجرای خط انتقال برق ۴۰۰کیلووات اراک- تهران می‌باید در مدت ۳سال پایان یابد اما از ابتدا تا زمان‌حال ۴ سال و ۴ ماه زمان صرف شده و چنانچه مطابق‌برنامه ارائه شده کارها ادامه یابد وتاخیری‌نیز رخ ندهدتکمیل طرح‌انتقال برق اراک‌بتهران از اسفند ۲۵۳۸ یعنی ۳سال دیگر امکان‌پذیرخواهدبود.

موارد طولانی‌شدن‌اجرای طرح مذکور بدینقرار است که از ابتدای ارائه طرح خدمات مهندس مشاور در تاریخ ۹ خرداد ۲۵۳۲ تا انتخاب مهندس مشاور و عقد قرارداد مشاوره در تاریخ ۱ بهمن ۳۲ جمعا ۸ ماه و ۲ روز وقت تلف گردیده است که در شرایط معمول ، این مرحله ازکار می‌تواند در ظرف حداکثر ۲۰ روز انجام شود.

● از تاریخ عقدقرارداد با مهندس مشاور درتاریخ ۱۱ بهمن ۳۲ تا ارائه و تصویب گزارش مرحله یک و اجازه آغاز مرحله ۲ در تاریخ ۳۰ آذر ۳۳ جمعا ۱۰ ماه و ۲۰ روز زمان صرف شده است که بر طبق روال معمول برای‌انجام این‌مرحله ازکار، حدود ۵ ماه زمان کافی است .

● از آغاز مرحله ۲ در تاریخ ۳۰ آذر ۳۳ تا تعیین آخرین برنده مناقصه‌ها در تاریخ ۲۰ اسفند ۳۴ جمعا ۱۴ماه و ۲۰روززمان صرف شده است که در شرایط معمول ، این مرحله از کار حدود یک سال زمان لازم دارد.

● از تاریخ عقدقرارداد ها در تاریخ ۱۱ بهمن ۳۵ تا تاریخ پایان طرح وتکمیل بهره‌برداری از طرح مذکور در تاریخ اول اسفند ۳۸ بطور متوسط ۳ سال وقت منظور شده است . معمولا زمان لازم برای مرحله اجرایی این چنین طراحی بیش از ۲ سال وقت لازم ندارد .

● از تاریخ تعیین شده توسط مهندس‌مشاورمونترال انجینیرینگ برای‌تصمیم‌گیری و اقدامات اولیه ت انتخاب مهندس مشاور در تاریخ۱۶ شهریور ۳۳ جمعا یکسال و یک‌ماه زمان‌تلف‌شده‌است. علت این اتلاف وقت، ضعف مقامات تصمیم‌گیرنده در وزارت آب و برق بوده است .

● اززمان‌انتخاب‌مهندس مشاور درتاریخ ۱۶ شهریور ۳۳ تا تاریخ عقد قرارداد مشاوره در بهمن ۳۳جمعا ۵ ماه وقت صرف شده‌است انجام این مرحله از کار ، حداکثر یک ماه بیشتر وقت لازم ندارد .

● از زمان ارائه‌گزارش مراحل یک و دو در تاریخ ۱۴ خرداد ۳۴ تا عقدآخرین قرارداد در تاریخ ۱۲ بهمن ۳۵ جمعا حدود ۲۰ ماه زمان مصرف شده است .

انجام فعالیت‌های این مرحله از کار ، معمولایک سال زمان لازم دارد.

● از زمان عقد قرارداد ها در تاریخ ۶ و ۱۲ بهمن ۳۵ تا موقع بهره‌برداری از پروژه‌های طرح مذکور در تاریخ‌اول مهرماه ۳۹ بطور متوسط ۴۲ماه زمان درنظر گرفته‌شده‌است. برای‌اجرای طراحی در این حد بطور معمول حدود ۳۰ ماه زمان کافی است .

توضیح و تصحیح

در خبری که دیروز، تحت عنوان «تعقیب وزیر ومسئول سابق برق چگونه انجام میشود» چاپ بجای آقای غلامرضا حضرتی‌معاون پیشین این وزارتخانه اشتباها از آقای محمد ظهیری نامبرده شده است که قطعا خوانندگان گرامی‌متوجه‌این اشتباه‌شده‌اند باینوسیله ضمن پوزش خواهی واصلاح خبر مذکور یادآور میشود که آقای حضرتی به عنوان معاون برق وزارت‌نیرو باتفاق وزیر وقت و مدیر عامل سابق برق توانیر متهم بسهل‌انگاری در امور توسعه برق میباشند که پرونده آنان در کمیسیون پنج نفری مرکب از سه وزیر و رئیس بازرسی شاهنشاهی و دادستان کل کشور مورد رسیدگی قرار خواهد گرفت.

محرومیت از طبابت

سازمان نظام پزشکی صبح امروز طی اطلاعیه‌ای‌اعلام کرد « دکتر جواد بقراطی بموجب رای جلسه مورخ ۲۱ر۸ر۳۶ دادگاه تجدیدنظر انتظامی نظام‌پزشکی ، بعلت دخالت دادن افراد فاقد صلاحیت درامر پزشکی ونیز عدم حضور در درمانگاهی که مسئولیت فنی آن‌را قبول نموده است به محرومیت‌از اشتغال بحرفه های پزشکی بمدت ۳ ماه در محل‌ارتکاب در تهران بزرگ (تهران - شمیران و شهر ری) محکوم شد .

مرکز خانواده برای آسیا تشکیل می‌شود

«خانواده،زیرفشار صنعتی شدن‌و شهر گرائی دچار از هم پاشیدگی شده است و این مسئله مشکلات زیادی را بوجود آورده که در کشور های اروپائی‌و ایالات متحده آمریکا بعلت پیشرفت صنعتی بیشتر آنها ، محسوس‌تر است ...»

مطلب فوق قسمتی از سخنان پران - نات -لوترا مدیر کنفرانس خانواده‌منطقه آسیااست که‌اکنون درتهران بسر میبرد . وی این مطلب را در کنفرانسی که به مناسبت ایجاد یک مرکز خانواده برای آسیا درتونس تشکیل شده بوداظهارداشت.

مدیر این کنفرانس که با همکاری اتحادیه بین‌المللی خانواده ، هند ، یونیسف، واسکاب برگزارشده بود در یک مصاحبه مطبوعاتی اعلام کرد براساس قطعنامه‌ای که در کنفرانس خانواده بعنوان یک واحد رفاهی دربرنامه ریزی ملی ، در دهلی‌نو به تصویب رسید . یک مرکز خانواده برای منطقه آسیابه منظور برقراری وحدت در خانواده ایجادمیشود .

لوترا افزود در یک گردهمائی کشور های آسیائی که تا یکی دو ماه‌دیگربرگزار میشود طرح این مرکز ،هدف ها و چگونگی اجرای آنها طرح ریزی خواهد شد . تاریخ و محل دقیق این گردهم‌آئی‌هنوز تعیین‌نشده‌است.

لوترا همچنین گفت : در کشور های آسیائی که‌اکنون رو به‌صنعتی شدن‌و شهرگرائی گذاشته‌اند ضروری است که برای پیشگیری از مشکلاتی که در اروپا بوجود آمده‌از هم‌اکنون اقداماتی صورت گیرد و کشورهای آسیائی باید الگو های مناسب با فرهنگ خود را بکارگیرند.

لوترا که طی اقامت سه روزه خود در تهران از فعالیتهای حمایت ازخانواده های بی‌سرپرست دیدن کرده است در این باره گفت : طرح حمایت از خانواده های بی‌سرپرست در نوع خود بی‌نظیر است و ضمن اشاره به مدیریت‌وکارآئی مددکاران اجتماعی گفت درنظر دارد اجرای آنرا در هند مطرح کند .

ضوابط انتقال کارمندان دولت تغییر میکند

هیات وزیران استخدام‌مجدد کارمندان مستعفی دولت راآزاد کرد . در پی اعلام این آزادی بررسی برای تعیین ضوابط جدیدی جهت نقل و انتقال کارمندان دولت از یکدستگاه دولتی به دستگاه دولتی دیگر شروع شد.

براساس تصویب هیات‌وزیران، کارمندان متخصص مستعفی دولت میتوانند در موسسات غیر مشمول قانون استخدام کشوری مجددا استخدام‌شوند.

سابقه خدمت قبلی این کارمندان در سازمان جدیدی‌که استخدام میشوند به حساب نخواهد آمد.

در ضمن وزارتخانه‌ها و موسسات دولتی مشمول‌قانون استخدام کشوری نیز میتوانند بدون در نظر گرفتن سوابق خدمت کارمندان مستعفی موسسات غیر مشمول قانون استخدام را مجددا استخدام کنند.

هیات وزیران در سال‌گذشته برای جلوگیری از نقل و انتقال بی‌رویه کارمندان دولت‌ضمن منع کارمندان از نقل و انتقال استخدام مجدد کارمند مستعفی را نیز در وزارتخانه ها و موسسات دولتی مشمول و غیر مشمول قانون استخدام‌کشوری ممنوع کرده بود.

هیات وزیران در تصویبنامه تازه خود با توجه بگزارش بانک مرکزی ایران قید کرده است که : این بانک وسایر موسسات غیر مشمول قانون استخدام میتوانند کارکنان مستعفی وزارتخانه‌هاو سازمان های مشمول قانون را بدون توجه به سوابق خدمتی‌آنان مجددا استخدام‌کنند ووزارت‌خانه‌ها وموسسات مشمول قانون استخدام هم میتوانند کارکنان مستعفی موسسات‌غیر مشمول را دوباره استخدام نمایند.

همچنین هیات وزیران سازمان امور‌اداری‌و استخدامی کشور را مامور کرده است تا بابررسی حقوق و مزایای کارمندان، موضوع نقل و انتقال کارمندان دولت‌بین وزارتخانه‌ها و سازمانهای مشمول‌قانون استخدام کشوری را مورد مطالعه قرارداده و پیشنهادهای لازم را برای تعیین ضوابط جدیدی در این زمینه به هیات وزیران ارائه دهد.

طی دوره کمکهای اولیه پزشکی برای متقاضیان گواهینامه رانندگی اجباری شد

متقاضیان دریافت گواهینامه رانندگی و نیز دانش آموزان مدارس سراسر کشور باید در کلاسهای دوره آموزش کمک های اولیه شرکت کنند.

متن اطلاعیه‌ای که امروز در این زمینه منتشر شده به این شرح است:

بمنظور کاهش تلفات جانی ناشی از حوادث رانندگی لزوم طی دوره آموزش کمک های اولیه پزشکی برای‌کسانی که‌مایل باشندگواهینامه‌رانندگی اخذ کنند ضروری تشخیص داده شد ولذا برای پیاده‌کردن این طرح کمیسیونی‌در سازمان دفاع غیر نظامی کشور با شرکت‌نمایندگان وزارت‌بهداری وبهزیستی واداره راهنمائی و رانندگی تشکیل شد.

در این کمیسیون طی دوره اجباری‌آموزش کمکهای‌نخستین پزشکی ولزوم آموزش این دوره بدانش آموزان مورد تایید قرار گرفت . علاوه بر این تهیه بروشور کمکهای نخستین پزشکی جهت‌متقاضیان گواهی نامه رانندگی، تهیه دفترچه‌مخصوص برای‌رانندگان بیابانی‌و منوط‌کردن باستخدام رانندگان در سازمانهای دولتی وبخش خصوصی به دارابودن گواهی نامه پایان دوره‌آموزش کمکهای‌نخستین پزشکی‌نیزمورد تصویب قرار گرفت. این طرح از اول فروردین ۳۷ بمورد اجرا گذارده خواهد شد.

جناب آقای مهندس منصور اکبری
عضو محترم هیئت مدیره شرکت ساختمان آذربایجان
اعضای هیئت مدیره و کلیه کارکنان این شرکت با کمال تاسف ضایعه جانگداز از دست‌دادن همشیره مکرمه را بجناب عالی وسایر بازماندگان آن مرحومه مغفوره صمیمانه تسلیت میگویند .
شرکت ساختمان آذربایجان

اطلاعیه بانک ملی ایران

اداره حقوقی بانک ملی ایران بمنظور فراهم ساختن تسهیلات بیشتری برای مشتریان و مراجعین محترم بانک ، خدماتی از قبیل :

وصول اقساط اسناد اجاره، رهنی وذمه‌ای، گرفتن گواهی حصر وراثت، وصول وایصال وجوه وحقوق وظیفه و بازنشستگی، تنظیم اسناد بیع واجاره وغیره را از طریق قبول وکالت عرضه می نماید.

علاقمندان جهت کسب اطلاعات بیشتر میتوانند به اداره حقوقی بانک ملی ایران واقع درتهران - خیابان‌فردوسی اول خیابان کوشک ساختمان شماره۳ طبقه‌چهارم‌مراجعه‌ویا با تلفنهای شماره ۳۱۲۹۹۵- ۳۱۳۹۶۳ و ۳۱۵۶۰۶ تماس حاصل فرمایند .

دانشگاه ملی ایران

برنامه کوتاه مدت بازآموزی ارتدونس
تحت عنوان
Diagnosis and treatment planning in Orthodontics

با همکاری دانشکده دندانپزشکی دانشگاه ملی ایران و مرکز دندانپزشکی ایستمن نیویورک بمدت۲روز در روزهای یکشنبه و دوشنبه ۲۹ و ۳۰ر۸ر۳۶درسالن سخنرانی‌دانشکده دندانپزشکی دانشگاه ملی ایران تشکیل خواهد شد .

داوطلبان جهت ثبت‌نام با یکبرگ فتوکپی مدرک‌تحصیلی و رسید مبلغ ۵۰۰۰ ریال بحساب ۱۱۳۹ بانک ملی ایران شعبه دانشگاه ملی ایران (واقع در اوین) ، بدبیرخانه دانشکده دندانپزشکی مراجعه فرمایند .

دانشگاه ملی ایران