طی مقاله مهمی که در روزنامه مردم ارگان حزب کمونیست چین بامضای «مفسر» انتشار یافت:

مائوتسه تونك شخصا بامریکا اخطار کرد

مائوتسه تونك سقوط هواپیماهای امریکائی را تبریك گفت

با ادامه بمباران لائوس جنگ همه جنوب آسیای شرقی را فرا میگیرد

- همزمان باچین شوروی نیز بامریکا شدیداً درمورد ویتنام اخطار کرد
- چهار هواپیمای امریکائی هنگام بمباران مواضع کمونیستها در لائوس سرنگون شدند

درصفحه ۳

اطلاعات

دوشنبه ۲۸ دیماه ۱۳۴۳ . . . . . شماره ۱۱۵۹۱

. . . . . سال سی و نهم . . . . . تکشماره ٤ ریال

۲۴ ساعت مبارزه با مرگ!

یکی از سرنشینان نفتکش حریق زده یونانی در آبهای آبادان، ۲٤ ساعت بیك علامت دریائی چسبیده بود که اورا پیدا کردند

امروز خبرنگار ما از آبادان اطلاع داد که ناوهای نیروی دریای شوران که مشغول تجسس در آبهای شط العرب جهت پیدا کردن سرنشینان گمشده کشتی یونانی بودند در آبهای مرزی ایران و عراق یکی از سرنشینان گمشده کشتی مزبور را که بیکی از علائم دریائی چسبیده ومدت ۲٤ ساعت خود را زنده نگهداشته بود پیدا کردند. نام وی «چنجی تسار کیگین» میباشد و بمحض پیدا کردن این سرنشین گمشده کشتی نفتکش یونانی جریان توسط بیسیم به تیمسار افخمی فرمانده نیروی دریائی جنوب اطلاع داده شد و سرنشین مزبور به ناو بابندر منتقل گردید و پس از معالجات اولیه به بیمارستان شرکت نفت انتقال یافت و بستری شد.

- **یکنفر دیگر مفقودالاثر**

کشتی مزبور پریروز دچار انفجار وآتش سوزی شد و یکی از سرنشینان آن کشته و دو نفر مفقودالاثر شدند که یکی از آنان بترتیب بالا پیدا شد.

در حال حاضر با پیدا شدن این سرنشین گمشده نفتکش «واتفورد تریدر» وانتقال وی به بیمارستان شرکت نفت آبادان ٤ نفر از سرنشینان کشتی مزبور در بیمارستان بستری و یکنفر دیگر از سرنشینان کشتی مفقودالاثر میباشد وفعالیت برای پیدا کردن وی ادامه دارد. جنازه سوخته شده‌ای که از داخل کشتی نفتکش یونانی بدست آمد وگفته میشود

بقیه در صفحه ۱۵ ستون هفتم

چرچیل باز هم دست خود را بعلامت پیروزی «وبلند» کرده است، بنظر میرسید این بار متاسفانه پیروزی با مرگ است ...

چرچیل در آخرین لحظات زندگی

خانواده چرچیل بربالین بیمار محتضر اجتماع کرده‌اند، پزشکان آخرین امید خودرا از دست دادند و سیاستمدار کهنسال آرام بسوی مرگ میرود

در صفحه ٤

خبرنگاران، عکاسان وفیلمبرداران از سراسر جهان جلوی خانه شماره ۲۸ «هایدپارك گیت» اقامتگاه چرچیل اجتماع کرده‌اند.

نخست وزیر در جلسه امروز سنا اعلام کرد:

نواقص لایحه استخدام

مورد توجه دولت است

- **هدف ما اینستکه لایحه‌ای تصویب کنیم که منافع مملکت و طبقه شریف کارمند را حفظ کند**
- **سناتور متین دفتری ضمن انتقاد از لایحه استخدام، یك لایحه انتقادی که توسط متخصصین استخدامی تهیه شده تقدیم مجلس سنا کرد**

در جلسه امروز سنا پیرامون لایحه استخدام کشوری صحبت شد و آقای نخست وزیر پیرامون نظرات دولت در این لایحه توضیحاتی داد.

- **لایحه استخدام**

جلسه علنی سنا ساعت ده و نیم صبح بریاست آقای مهندس شریف امامی تشکیل شد.

آقای دکتر متین دفتری بعنوان اولین ناطق پیش از دستور گفت:

بدوا باید از مقام محترم ریاست مجلس سنا دوتشکر کنم، یکی از حسن انتخاب اعضاء کمیسیون خاص مامور رسیدگی بلایحه قانون استخدام و دیگر از اینکه بنده را بخواهش خودم از شرکت دراین کمیسیون معاف فرمودند.

- **۲۵۰ میلیون اضافه بودجه**

اصلاح قانون استخدام اگر واقعا اصلاح باشد نه صرف تغییر وضع بدون توجه بعواقب آن، اهم اصلاحات اداری مورد توجه اعلیحضرت همایونی است وبرای اجرای آن دویست وپنجاه میلیون تومان اضافه بودجه پیش بینی فرموده‌اند ولذا جادارد که در آن نهایت دقت و صرف وقت بشود، اما امتناع بنده از شرکت در کمیسیون خاص مانع از آن نیست که نظریات دیگر خودرا راجع باین لایحه برای راهنمائی اعضاء محترم کمیسیون عرض بکنم.

- **معایب لایحه استخدام**

عمده معایب این لایحه را فهرستوار عرض میکنم:

۱- این لایحه مشکل اختلاف قوانین متنوع استخدامی وتبعیضی که فعلا بین حقوق و مزایای صنوف مختلف است حل نمیکند، سهل است برتبعیض‌ها می‌افزاید ومزایای بی‌حساب بعضی از دستگاه های دولتی را ابقا می کند و رژیم یك بام ودوهوا را که علت العلل بدبینی‌ها و نارضایتی‌ها است وطاقت تحمل محرومیت‌ها را از اکثریت مستخدمین سلب می‌کند ادامه میدهد.

۲- طبقه‌بندی چهارگانه ابداعی غامض این لایحه و تقسیم اکثر رتبه‌های ۱۲گانه آن بهشت پایه اگر درباره مستخدمین قبل از تصویب این لایحه اجرا بشود موجب ناراحتی ها وبی‌اعتدالی فاحش است ودر اکثر موارد برخدمات گذشته و تجارب ومعلومات اکتسابی در مکتب عمل و باصطلاح برحقوق ثابته آنها خط بطلان می کشدولی

بقیه درصفحه ۱۳ ستون چهارم

پیشنهاد رئیس مجلس شورا برای اصلاح فرهنگ

رئیس مجلس پیشنهاد کرده‌است که دوره تعلیمات عمومی ۸ سال باشد و دانش آموزان در چهارسال بقیه بتحصیل رشته‌های اختصاصی مشغول شوند

پیشنهادی ازطرف آقای مهندس ریاضی رئیس مجلس شورای ملی برای تجدید نظر و اصلاح دروضع برنامه های فرهنگ مملکت تهیه شده است که طرح مزبور دراختیار مقامات وزارت آموزش و پرورش قرار گرفته‌است.

دراین پیشنهاد گفته شده‌است که باید درایران نیز مانند سایر کشور های مترقی افراد رشته های متناسب بااستعداد خود مهارت و تخصص کافی پیدا کنند وتحصیلات دوازده ساله فعلی دبستانها ودبیرستانها به ۸ سال تقلیل یابد و٤ سال بعد اختصاص به گذراندن دوره های تخصصی داشته باشد.

- **طرح پیشنهادی**

رئیس مجلس شورای ملی پیشنهاد

بقیه در صفحه ۱۳ ستون پنجم

خاطرات گلبنگیان

نامی که بانفت، طلا، هتل، خاورمیانه، ایران، ارامنه ومأجراهای افسانه‌ای و هیجان انگیز بین‌المللی ارتباطی ناگسستنی دارد

«گالوست سرکیس گلبنگیان» وپسرش «نوبر گلبنگیان» را میلیاردر های افسانه ای قرن بیستم لقب داده‌اند.

«گلبنگیان» ها در خانواده ای بسیار ثروتمند پرورش یافته اند ودر عین حال هرکدام میلیونها دلار بر ثروت موروثی افزوده‌اند می‌گویند «گالوست سرکیس پدر «نوبر گلبنگیان» در سال ۱۹۰۱ که تبعه ایران بودقرارداد دارسی را به انگلستان فروخت و سهمی نیز برای خود در شرکت نفت ایران و انگلستان منظور داشت.

یکسال بعد امتیاز نفت بین‌النهرین را بدست آورد و بلافاصله آن را به انگلستان واگذار کرد. در مقابل این خدمت دولت انگلیس ۵ در صد سهام نفت عراق را باو داد و از اینجا بود که در سراسر جهان او را آقای ۵ در صد لقب دادند ۵ درصد منافع نفت عراق که به «گلبنگیان» بزرگ میرسید در سال به بیش از ۱۰ میلیارد فرانك سابق فرانسه بالغ می‌گردید.

«گلبنگیان»، این سلطان بزرگ نفت از کلکسیونر های درجه اول جهان بود و گنجهای شایانی از بهترین اشیاء قیمتی گرد آورده بود.

در میان اشیاء نفیس او تابلوهای نقاشی بسیار گرانبها قالیهای زیبای ایران، کتابهای چاپی و خطی دیده می شد.

از عجایب زندگی سلطان نفت آن بود که تا سن ۷۰ سالگی از سوار شدن در اتومبیل های لوکس خودداری می کرد و هنگامی که پسرش «نوبر» یك اتومبیل «رولزرویس» خرید باز هم او ترجیح می داد در اتومبیل کوچك وکم مصرفش سوار شود.

«سرکیس گلبنگیان» بهنگام قتل عام ارامنه از ترکیه به اروپا مهاجرت کرد.

سرکیس در آغاز وابسته تجارتی افتخاری ایران در پاریس بود وپسر او نوبر نیز مدتها وابسته تجارتی ایران در لندن بود و اینك که وی دست به نوشتن خاطراتش زده است خواننده می تواند دریابد این خاطرات تاچه حد بخصوص از لحاظ خواننده ایرانی جالب و هیجان انگیز خواهد بود.

* * *

پدر بزرگ من نوکری داشت که تنها وظیفه‌اش آن بود هر ۲۰ دقیقه یکبار برایش قهوه درست کند. او کارش را خوب بلد بود اما کمی تنبلی میکرد. یکروز وقتی پدر بزرگم دست‌هایش را بهم زد و معمولا بایستی قهوه‌چی با سینی قهوه وارد می شد، از او خبری نشد. بعد که تحقیق کردند معلوم شد که خوابش برده است. پدر بزرگم بسیار خشمگین شد و دستور داد نوکر های دیگر او را کتك بزنند. نوکرها وظیفه خود را آنقدر دقیق انجام دادند که مرد بیچاره زیر کتك مرد. برای پدر بزرگم این حادثه بدبختی نوجوانه‌ای محسوب میشد، چه

بقیه در صفحه ۱۳ ستون هفتم

مبارزه دانش آموزان با بیسوادی

۶۰ هزار دانش آموزان مدارس درکلاسهای مبارزه با بیسوادی تدریس خواهندکرد وحق‌التدریس خواهندگرفت

بقرار اطلاع بموجب طرح جدیدی که اخیرا از طرف وزارت آموزش و پرورش تهیه شده است برای مبارزه با بی‌سوادی ۶۰ هزار دانش آموزسال های پنجم و ششم دبیرستانها باسایر آموزگاران کشور در کلاسهای مبارزه با بی سوادی تدریس خواهند کرد.

ساعات تدریس این دانش آموزان همه روزه بعد ازظهرها بمدت ۲ ساعت خواهد بود و دانش آموزان بعد از فراغ از تحصیل روزانه بکار تدریس اشتغال خواهند ورزید. بدانش‌آموزان مزبور در مقابل هر ساعت تدریس مبلغی بعنوان حق‌التدریس پرداخت خواهد شد.

یك مقام مطلع در باره اثرات این طرح که بزودی بتصویب مقامات مسئول وزارت آموزش و پرورش خواهد رسید گفت: اجرای این برنامه نه‌تنها در مدت چند سال کلیه بی‌سوادان کشور را با سواد خواهد کرد بلکه دانش آموزانی را هم که میخواهند در آینده بکارآموزگاری و دبیری اشتغال ورزند آماده خدمت در مدارس خواهد نمود. یکی دیگر از نتایج این برنامه این است که در میان دانش آموزانی که برای مبارزه با بی‌سوادی بکار تدریس گمارده میشوند آن دسته از آنان که بضاعت مالی ندارند بادریافت همین حق‌التدریس میتوانند مخارج خودرا تامین وتحصیلات خویش را با راحتی خیال دنبال نمایند.

سیل قریه «گندر» کاشمر

چند میلیون ریال خسارت داده است

- **راههای ییلاقات تهران براثر سقوط بهمن اغلب مسدود است**
- **۴۰ تیره عشایر فارس در محاصره برف هستند**
- **یك پزشك در اطراف اصفهان گمشده و از سرنوشت وی اطلاعی در دست نیست**

خبرنگاران مادر شهرستانها وضع هوا و کیفیت نزول برف و بارندگی ومیزان خسارات ناشی از برف و سرما وبارندگی و سیل را درنقاط مختلف کشور بشرح زیر گزارش داده‌اند:

- **خسارات سیل در کاشمر**

بدنبال گزارش قبلی مبنی بر بارندگی و جریان سیل درنواحی اطراف کاشمر که منجر بانهدام ۱۳۰ خانه در قریهٔ «گندر» کاشمر گردید. خبرنگار مادرمشهد گزارش داد: براثر ریزش تگرك وبارندگی شدید در قریهٔ «گندر» واقع در

بقیه در صفحه ۱۳ ستون اول

۳ قرارداد جدید نفت امروز وفردا امضا میشود

خبرنگار ما اطلاع میدهد که قرار است عصر امروز دوقرارداد جدید و فردا پنجمین و آخرین قرارداد نفتی بین ایران و نمایندگان گروه های نفتی در شرکت ملی نفت امضا شود.

باامضای پنج قرارداد کار شرکت ملی نفت درزمینه تنظیم قراردادهای جدید خاتمه میابد و همانطور که آقای نخست وزیر اعلام کرد روز پنجشنبه قراردادهای امضا شده پس از تصویب هیات وزیران تقدیم مجلس شورا یملی میگردد.

سه گروهی که باقی ماندند یك گروه آلمانی ویك گروه فرانسوی و گروه دیگر هندیها ونو کمپانی آمریکائی می‌باشند. امتیازات خاصی که دولت در تغییر سهم ۷۵-۲۵ بدست آورده مربوط به همین قرارداد هاست. گفته میشود امتیازات مزبور از قراردادهای گروههای آلمانی و فرانسوی بدست آمده است.

متن آئین نامه جدید حج

که بجای مقررات سابق بتصویب هیئت وزیران رسیده است

- **ریاست هیئت سرپرستی حجاج با سفیر کبیر یا کاردار سفارت ایران در عربستان است**
- **برای هر هزار نفر زائر یك عضو سرپرستی ویك پزشك درنظر گرفته می‌شود**

امروز متن آئین نامه جدید تشکیل کمیسیون دائمی حج که در ۹ ماده و ۵ تبصره بتصویب هیئت وزیران رسیده است، انتشار یافت، بموجب تغییرات تازه‌ای که در آئین نامه حج داده شده است، ریاست هیئت سرپرستی زائرین با سفیر کبیر ایران در عربستان سعودی یا

بقیه در صفحه آخر

بازار میوه

قیمت «موز» بحداقل رسید

بررسی وضع میوه در تهران نشان میدهد بواسطه سردی هوا وموقعیت فصل زمینه انواع میوه‌ها محدوداست. ولی برای اولین بار در سالهای اخیر زمینه «موز» بسیار فراوان بوده و ارزانی قیمت آن در سالهای اخیر سابقه نداشته است.

- **قیمت‌ها**

هم اکنون انواع موز در تهران بین ۲ ریال ونیم تا ۵ ریال بفروش میرسد. در حالی که تا مدتی قبل موز معمولی دانه‌ای ۵ تا ٦ ریال و موز مرغوب دانه‌ای ۸ تا ۱۰ ریال بفروش میرسید.

منابع مطلع درمورد ارزانی قیمت موز بخبرنگار ما اظهار داشتند: با افزایش واردات موز از خارج وکشت موز در داخله کشور ما زمینه موز دربازار تهران وشهرستان ها فراوان شده و قیمت آن کاهش یافته است.

- **میوه مردم**

یك منبع مطلع بخبرنگار ما گفت «موز» که در سابق اصطلاحا میوه اشراف نامیده میشد در حال حاضر میوه مردم لقب گرفته است. چون از هرمیوه‌ای ارزان و فراوان تر است.

- **مرکبات**

غیرا زموز زمینه پرتقال هم فراوان است ولی قیمت آن هنوز کاهش زیادی نیافته است. در حال حاضر پرتقال درتهران دانه‌ای بفروش میرسد وتبدیل نوع فروش از «دانه‌فروشی» به «کیلو فروشی» هنوز بمرحله عمل نرسیده است.

انواع پرتقال در حال حاضر دانه‌ای ۲ تا ٦ ریال بفروش میرسد.

زمینه لیمو ترش محدود وخریدار لیمو ترش هم کم است.

تیمسار سرلشکر خادمی مدیرعامل هواپیمائی ملی ایران درباره تاریخ مسافرت حجاج ایرانی اعلام داشت:

حجاج ایران میتوانند نوروز درمکه باشند

از ۲۵ اسفندماه حرکت حجاج ازایران بعربستان سعودی آغاز خواهدشد

- **اقداماتی بعمل آمده‌است تا تسهیلات بهتری دراخذ روادید حجاج به خاك عربستان فراهم گردد**
- **شرکت هواپیمائی ملی ایران ضمن امضاء قرارداد با هواپیمائی عربستان سعودی، ساختمان تازه‌ای برای رفت و آمد حجاج ایرانی در اختیار خواهند داشت:**

امروز تیمسار سرلشکر علیمحمد خادمی مدیر عامل شرکت هواپیمائی ملی ایران اظهار داشت با ترتیبی که داده شده امسال زائرین خانه خدا از تسهیلات بیشتری استفاده کرده و مسافرت آنان براحتی انجام خواهد شد.

تیمسار سرلشکر خادمی ضمن توضیحات خود افزود هواپیمائی ملی ایران از بدو تاسیس حسب‌الامر - شاهنشاه جدیت نمود که در راه بهبود وضع مسافرت حجاج ایرانی به عربستان سعودی وسائلی فراهم آورد که دیگر مشکلات گذشته ودردسر هائی که زائرین محترم بیت‌الله‌الحرام با آن روبرو بودند تکرار نشود بهمین مناسبت باتجاربی که از عملیات عزیمت حجاج در سه سال گذشته بدست آمده در طول سال جاری اقداماتی بعمل می‌آید تاوسائل مسافرت حجاج بنحو بسیار خوبی برگزار شود دراین خصوص ظرف ماههای گذشته با شرکت عربستان سعودی قراردادی منعقد شد که بموجب این قرارداد ورود وخروج زوار ایرانی بجده با تسهیلات بیشتری فراهم گردیده و بهمین ترتیب نیز در ساختمان جدید فرودگاه جده قسمت مخصوصی جهت حجاج ایرانی تخصیص دهند که شرکت هواپیمائی ایران نیز بانصب یك دستگاه مستقل گیرنده

بقیه در صفحه ۱۳ ستون هفتم

بیسکویت ساندویچی گرجی

ساندویچ پرتقالی

ساندویچ شکلاتی

پیک نیک ساندویچی ذرتی

تهران جورنال:

روزنامه پر خبر، پر مطلب ومفید برای همه

هر روز که میگذرد تهران جورنال بهتر و کاملتر میشود

جریان روز

آمار، اعلام خطر میکند!

دیروز وپریروز مقالاتی نوشتیم درباره مسئله مبارزه بامواد مخدره وخوانندگان عزیز میدانند آنچه مارا بشروع این‌بحث برانگیخت آماری بود در زمینه پرونده‌هائی که ازابتدای سال جاری تاکنون درمحاکم دادگستری راجع به‌مواد مخدره تشکیل شده است .

نقش‌آمار، که دردنیای حاضر آنقدر بدان اهمیت میدهند، همین است. آمار بمامیگوید شما که‌دهسال پیش ازسرمنافع بسیاری گذشته و مجدانه مبارزه‌با مواد مخدره راشروع کردید تاامروز چه‌نتیجه گرفته‌اید وهنگامی‌که مادیدیم آمار اعلام خطرمیکند راه مبارزه راعوض میکنیم وازراهی دیگر میرویم تابنتیجه بهتر برسیم .

دیشب هم دروزنامه مه آماری منعکس بوداز تعداد ازدواجها وکیفیت آنها در مهرماه گذشته، تقریبا همه‌ماهه چنین آماری ازطرف مقامات قضائی منتشر میشود ولی چه‌فایده !آمار بخودی‌خود یك مشت رقم‌و عدد سرگرم کننده وگاهی اوقات فانتزی است. مثلا آدم درآمار ازدواجهای مهرماه میخواند مردی که پنجاه سال اززنی بزرگتر بوده وزنی که‌سی‌سال از مردی مسن‌تر بوده است‌باهم ازدواج کرده‌اند واین یك‌خبر فانتزی است.اما آمار فقط برای این نیست که‌مشتی رقم وعدد باختیار مردم بگذارد. آمار آئینه ایست که جامعه میتواند قیافه خودرا درآن نگاه‌کند ونقائص چهره‌خودرا ببیندو درصدد رفع‌آن برآید .

ماهمه حس میکنیم ازوقتی جامعه شهرنشین مادر معرض برخورد مظاهر تمدن غرب وسنت های کهن ملی‌ومذهبی قرار گرفته ،مسئله ازدواج که‌یك اصل شریف فطری وطبیعی است مثل بسیاری مسائل دیگر دستخوش نقصان ورکود شده‌است . همینرا آمار به صراحت وباصداقت خاص‌خود گواهی میدهد .

آیاهیچ شده‌است که‌ما از آمار بپرسیم چرا رغبت به‌ازدواج درمیان نسل جوان‌تقلیل پیدا کرده‌و چکاربايد کردکه این وازدگی جبران شود ؟در حالیکه میدانیم آمارشاهدی راستگو وراهنمائی‌مفید ومؤثراست.

دراینکه وازدگی نسل‌جوان و بی‌رغبتی این نسل نسبت‌بامر مقدس ازدواج تاچه حددرشیوع بعضی‌مفاسد اجتماعی موثر است احتیاج بگفتگو نداریم .

فقط یك‌نکته راباشاره یادآور میشویم که تمدن جدید غربی درتاکید نسبت بامر ازدواج هیچ پای کمی‌از شرع وعرف ماندارد وشما اینرا مکرر شنیده‌اید که‌جوامع پیش افتاده غرب چقدر اهمیت قائلند برای تشکیل خانواده وچه حداحترام میگذارند بکسی که تشکیل خانواده میدهد. چنانکه دیده‌اید در انتخابات عمومی. همیشه یکی از مهمترین حربه‌های تبلیغاتی کاندیداها وضعیت خانوادگی آنهاستو بارزترین نمونه آنرا درانتخابات ۱۹۶۰ امریکا دیدیم که همه‌اقرار کردند کندی فقیدنیمی از موفقیت خودرا مدیون‌خانواده وخانواده دوستی خویش بود .

اماعجب‌است که‌ما نه‌آنطور فکرمیکنیم که غربی‌ها فکر میکنند نه‌آنطور عمل میکنیم که‌سنن ملی واحکام شریعت ماحکم داده‌اند. بلکه بشهادت آمار، اکثر ازدواجهائیکه صورت میگیرد غیرطبیعی است، یعنی ازدواج‌درسنین طبیعی که بهترین نوع ازدواج‌است متاسفانه نسبت به‌ازدواجهائیکه درسنین غیرطبیعی‌صورت میگیرد عموما دراقلیت واقع است .

روشنتر بگوئیم: مردهای ماعموما وقتی میل‌بازدواج میکنند که‌دوره جوانی‌را پشت سرگذارده‌اندو غرض ایشان از زناشوئی ، رفع تنهائی واستراحت بدنبال دوره پرشور وپرحرارت جوانی است. ازدواج دراین سنین فاقد آن اثرات مطبوع ونیکوئی است‌که درازدواج یك‌زوج جوان وجود دارد. زیرا در سنین‌بالا، مردآن حوصله وشوری که برای نگهداری زن وتربیت‌فرزند لازم است‌ندارد . حتی غالبا عمراوکفاف به‌اینکه فرزندان خودرا بارور کندنمیدهد ونتیجه‌اینکه همسر خود رابا چند فرزند قدونیمقد ، برای شوهر دوم باقی میگذارد.

این‌مسئله حتما علت‌یاعللی دارد. وبرعهده اولیای اجتماع است که بامراجعه به‌آمار علت یاعلل مزبوررا درك کنند واز طریق وضع قوانین یابوسایل مختلف دیگر، مثل اعطای امتیازات مختلف بجوانان متاهل، دردی را که‌باعث بسیاری مفاسد اجتماعی است درمان کنند .

آماری که وزارت دادگستری منتشر میکند بنظر ما هدفش جزاین نیست واگر هدفی غیرازین دارد‌باید کوشیدکه این جنبه درآن‌تقویت بشود. باید سنگهائی راکه درراه ازدواج جوانها وجود دارد از پیش‌پای‌ایشان برداشت. باید امرمقدس ازدواج راتشویق وتاکید و ترویج‌کردو موثر ترین عامل که‌باین مقصود کمك میکند همین آمار است .

بدینوسیله درگذشت ناگهانی مرحوم **رضا دیلمپور** کارمند اداره کل دامپزشکی وزارت کشاورزی‌را به اطلاع کلیه همکاران می رساند . مجلس ترحیم آنمرحوم در روز سه شنبه۲۹ دی ماه از ساعت ۳تا ۵ بعد از ظهر در منزل شخصی آنمرحوم واقع در خیابان امیرآباد شمالی .کوچه امیدوار . پلاك ۲۱ برگزار می شود .

مدیر کل دامپزشکی - دکتر کاوه

آ-۲۱۳۴۵

بعموم باماندگان آنمرحوم مصیبت وارده را تسلیت میدهیم .

بانهایت تاثر وتاسف فوت ناگهانی والده **علی - جعفر . حسین . حسن و اصغر طسوجی**را به اطلاع خویشان و آشنایان می‌رساند .مجلس ترحیم آنمرحومه در روز سه شنبه ۲۹ر۱۰ر۴۳ ازساعت ۳ الی ۵ بعد از ظهر در مسجد مرحوم شیخ عبدالحسین معروف به آذربایجانیها و ختم زنانه نیز همانشب از ساعت ۷ الی ۹در منزل شخصی واقع‌در میدان‌باغشاه روبروی دبیرستان نظام کوی اسکافی کاشی (۳۶) منعقد می‌باشد .

خانواده های : طسوجی . معماریان . سید اصفهانی . کریمی . بزمینه . حسین فرشی . قاسمی . مهاجری . جمشیدی . تبریزی . بنکدار جلیل‌زاده . عباچی . فرهادی .

آ-۲۱۳۵۱

به فرزندان و عموم بازماندگان آن مرحومه مصیبت وارده‌را تسلیت میدهیم .

مجالس ترحیم و یاد بود

انالله وانااليه راجعون

نظر به فوت جناب حجت‌الاسلام **آقای حاج شیخ‌العراقین بیات مجلس فاتحه ای در مسجد مجد از ساعت ۹ر۵ تا ساعت ۱۱ر۵ سه شنبه ۱۵ رمضان المبارك** منعقد است انشاءالله مومنین با شرکت خود از خدمات ذیقیمت عالم جلیل قدردانی می‌فرمایند .

الاحقر بهاءالدین نوری .حسن‌سعید

آ-۲۱۲۶۵

خانواده های : بیات . اسفندیاری . وشمگیر . قهرمان . اتابکی . دیبا . مصدق . امیرسلیمانی . سیاسی . مصدقی . افشار طوس . لقمان ادهم . پورزند . حسام مرادی . خواجه نوری . سهرابی فشقائی . ابوذر .بیگلیت.بختیار. مهدوی.مجللی

باکمال تاسف درگذشت مرحوم مغفور خلد آشیان حضرت حجت‌الاسلام **حاج شیخ‌العراقین بیات (بزرك خاندان فامیل بیات)** را در لندن به اطلاع اقوام و دوستان و آشنایان می رساند .

مجلس ترحیم‌مردانه‌آنمرحوم**ازساعت ۹ونیم تا۱۱ ونیم صبح‌سه‌شنبه۲۹دیماه ۱۳۴۳درمسجد مجد** ومجلس تذکر زنانه در روز دوشنبه ۲۸ دی ماه ازساعت ۳الی ۵ بعد از ظهر در منزل آنمرحوم واقع در امیر آباد خیابان فرصت شماره (۱۵۱) برقرار خواهد بود .

آ-۲۱۲۷۳

بانهایت تاسف فوت**زین‌العابدین ژاله شانجانی** را در شانجان به اطلاع عموم‌دوستان و آشنایان می رساند . مجلس ختم آنمرحوم روزچهارشنبه ۳۰ر۱۰ر۴۳ از ساعت ۹ الی ۱۱ صبح در مسجد مرحوم حاج نایب واقع درسرچشمه و مجلس‌ختم زنانه همانروز وساعت در خیابان گرامی منزل حاج محمد نافع منعقد می باشد .

اصغر ژاله . خالق ژاله . قادر ژاله . حاج محمد نافع . عبادالله خیری . صفر فیضی .حاج نجف‌نافع . محمد کاظم بی‌بیم . حسن دلنواز . فیروز دلنواز . حسین دلنواز . کاظم دلنواز . رحمان دلنواز .

آ-۲۱۳۰۹

بعموم بازماندگان آنمرحوم مصیبت وارده را تسلیت میدهیم .

نمایندگان کرمانی مجلس شورای ملی باکمال تاسف درگذشت شادروان **رضا ستوده نیا(کمال زاده)** را که از معاریف و محترمین سیرجان‌بودند ودر سمتهای ریاست انجمن شهر و شهردار انتخابی و عضویت هیئت مدیره جمعیت شیر و خورشید سرخ آن شهرستان خدمات اجتماعی ارزنده ای انجام داده است به اطلاع می رساند . در تهران نیز مجلس ترحیم فقید سعید از ساعت ۳تا ۵ بعد از ظهر روز سه شنبه ۲۹ دیماه ۴۳ در مسجد فخرالدوله برگزار خواهد شد .

دکتر اسفندیاری . محدث زاده . نوربخش حسین شفیعی‌پور کرمانی . . تقی زند . اولیاء

بانهایت تاثر و تاسف درگذشت شادروان **رضا ستوده‌نیا (کمال زاده)** را در سیرجان به اطلاع دوستان و همشهریان محترم می رساند .

مجلس ترحیم فقید سعید روز سه شنبه۲۹ دی ماه ۴۳ از ساعت ۳تا ۵ بعد از ظهر درمسجد فخرالدوله (دروازه شمیران) برگزار خواهد شد.

علی‌اکبر ستوده‌نیا . محمد علی ستوده‌نیا . دکتر یحیی ستوده . محمد علی نوربخش . جلال ستوده‌نیا . مهندس عطاءالله ستوده‌نیا .هوشنك ستوده‌نیا . عزت‌الله عراقی . سرهنك سید مصطفی رضوی . ناصر سرتنی . حسین بهشتی سلیمان قطبی . محمد قطبی . مسعود ستوده‌نیا. محمد ستوده نژاد . علی ستوده نژاد . علی ستوده‌نیا

آ-۳۷۲۸۴

بانهایت تاسف و تاثر درگذشت مادر عزیز خود **بانو آغابیگم فتح‌اعظم**را باطلاع خویشاوندان ودوستان مهربان می رسانیم از سروران‌عزیزی که با ابراز تفقد در مجلس تذکر منعقده یوم سه شنبه ۲۹ دی ماه ۴۳ ساعت ۳ بعد از ظهر ببعد و به آدرس ذیل تشریف فرما میشوند قبلا تشکر می کنیم .

آدرس : خیابان پهلوی-خیابان‌رشت-شماره ۱۸

روح‌انگیز فتح‌اعظم . روح‌الله فتح اعظم . روحانیه روحانی . نورالله دهقان .

آ-۳۷۳۰۹

بانهایت تاسف فوت مرحومه **بانو عزیزالملوك دولتشاهی** مادر همسر سرکار سرهنك گل‌کاررا به اطلاع دوستان و آشنایان می رساند . مجلس ترحیم‌روزسه‌شنبه ۲۹دیماه از ساعت ۲ و نیم الی ۴ و نیم بعداز ظهر در مسجد اسکندری‌واقع در چهارراه گلکار وختم زنانه در همان ساعت در منزل سرهنك گل‌کار منعقد است .

خانواده های : **دولتشاهی. گل کار .مفتاح میرشاهی . بدرهٔ . حیدری**

آ-۲۱۳۲۱

بدینوسیله باطلاع اقوام و دوستان و آشنایان می‌رساند مراسم هفتمین‌شب درگذشت‌شادروان **فخرالدین سمراد** از ساعت ۲ ونیم الی ۴ و نیم بعداز ظهر رو زسه شنبه ۲۹ر۱۰ر۴۳درآرامگاه فتوحی (امامزاده عبدالله) برگزار می شودانتظار دارد با تشریف‌فرمائی خود روح آنمرحوم را شاد فرمائید .

خانواده سمراد

آ-۲۱۳۱۹

خانواده های اسلامی - علیزادگان-جباری-ایرانی‌پور - قاسمی - خلیل‌پرست اسلامی .

درگذشت شادروان **آقای کاظم خلیل‌پرست اسلامی** (خشکبار تبریزی) را باطلاع دوستان و آشنایان میرساند . مجلس ختم‌آنمرحوم از ساعت ۳ الی ۵ بعد از ظهر روز سه‌شنبه ۲۹ دیماه در مسجد امامزاده زیدبرگزار میگردد .

آ-۳۷۳۷۰

بعموم بازماندگان آنمرحوم بخصوص همکار گرامی آقای ایرانی پور مصیبت وارده‌را تسلیت میدهیم .

به مناسبت چهلمین روز درگذشت جوان ناکام **عزت‌الله غزنوی** روز سه شنبه بیست و نهم دی ماه فردا از ساعت سه بعد از ظهرمراسم یادبودی بر مزار آنمرحوم در این بابویه‌برگذار می‌باشد .

غزنوی دانصاری

درگذشت مرحومه **بانو فرخنده ایروانی** مادر آقای غلامحسین ایروانی قاضی دادگستری رابه اطلاع می رساند . مجلس ترحیم آن مرحومه روز چهارشنبه ۳۰ دی ماه ۱۳۴۳ از ساعت ۳الی ۵ بعد از ظهر در مسجد مجد منعقد خواهد بود .

آ-۲۱۳۳۳ **وزارت دادگستری**

به مناسبت فوت **بانو فرخنده ایروانی** مادر آقای غلامحسین ایروانی رئیس شعبه ۸ دادگاه بخش شهرداری روز چهارشنبه ۳۰دی ماه ۴۳ از ساعت ۳ الی ۵ بعد از ظهر مجلس ختمی در مسجد مجد منعقد است .

آ-۱۳۳۳ **از طرف شهردار تهران**

خانواده‌های : **ایروانی . عامری .معدنچی . سپهر . پیرزاده .ادهم . نادری.هاتفی .طباطبائی قانونی . خواجوی. ریاحی**

بانهایت تاسف و تاثر درگذشت **بانو فرخنده ایروانی** مادر آقای غلامحسین ایروانی‌را به اطلاع اقوام و دوستان و آشنایان می رساند . مجلس ختم آنمرحومه‌روز چهارشنبه۳۰ر۱۰ر۴۳ ازساعت ۳الی ۵بعد از ظهر در مسجد مجدمنعقد می‌باشد .

آ-۱۲۳۳۳

بعموم بازماندگان آن مرحومه مصیبت وارده را تسلیت میدهیم.

بانهایت تاسف درگذشت‌شادروان **کربلائی آقاجان اکبری**را به استحضارکلیه‌اقوام‌وآشنایان می رساند مجلس ترحیم مردانه‌روزپنجشنبه اول بهمن ماه ۴۳ازساعت ۲الی ۵ر۴ بعد از ظهر در مسجد اردبیلی ها منعقد خواهد بود .

رفیع . مصطفی . بهلول . مظفر . شفیع.شهاب مسعود . مجتبی . منشی

مصطفی مقدم . نصرالله مقدم .هوشنك مقدم . ملوك مقدم . حشمت شیدفر . عشرت حسینی جهرمی . عصمت مقدم . بدری مقدم . مهری مقدم

درگذشت **بانو کلثوم مقدم** مادر مهربان‌خود را به استحضار بستگان و دوستان می رسانند مجلس ختم مردانه از ساعت ۳تا ۵ بعد از ظهر سه شنبه ۲۹ دی ماه در مسجد مجد و مجلس‌ختم زنانه در همانروز وساعت در منزل آن مرحومه واقع‌در رخیابان سوم اسفند کوچه میرشکار برگزار می شود .

باکمال‌تاسف‌وتاثرفوت‌شادروان **بانوکلثوم مقدم** بزرك‌خاندان‌مقدم‌وهمسرمرحوم‌محمدحسن‌میرشکار را به اطلاع می‌رساند . مجلس تذکر آن مرحومه روزسه شنبه ۲۹ دی ماه از ساعت ۳تا ۵بعداز ظهر در مسجد مجد و مجلس تذکرزنانه درهمان روزوساعت در منزل آنمرحومه واقع در کوچه میرشکار منعقد خواهد بود .

عباسقلی مقدم . دکتر حشمت‌الملوك عظیما مینا نصیری . پروین دارا . فری امیر افشاری . ژیلا نواب . زیبنده ثمری . ایرانتاج خواجه نوری مهری روحی . دکتر زین‌العابدین شید فر . رضا قلی حکمی . اسمعیل اصانلو . سید مفید دیباج دکتر شمس‌الدین جزایری . فخرالدین وفا.دکتر علینقی حکمی . احمد حسینی جهرمی . جمشید مدحت . دکتر منوچهر شیدفر . منوچهر حکمی خطیبلو . پرویز مقدم . غلامحسین مقدم.سرهنك علی‌افشار فر . سرهنك اسمعیل شادانلو . سرهنك امیر مهدوی . سرهنك‌ناصرشهرستانی سرتیپ پرویز گلسرخی . مهندس اسکندر معترف . مصطفی صنیع‌زاده . عزیزالله مقدم . دکتر محسن فرخ . مهندس علی سعیدی . دکتر عباس صدریا

بعموم بازماندگان آن مرحومه مصیبت وارده را تسلیت میدهیم .

خانواده های : طلاچی . طلاچیان . مهاجر. لهجه‌نیك . ایجادی بانهایت تاسف‌فوت‌شادروان مرحوم **حاج اسدالله طلاچی** را به اطلاع‌بستگان ودوستان می رساند . مجلس ترحیم مردانه از ساعت ۳الی ۵ بعد از ظهر روز سه شنبه ۲۹ر۱۰ر۴۳ در مسجد ارك و مجلس ختم زنانه همانروز از ساعت ۹ الی ۱۱ صبح در منزل آن مرحوم واقع در خانی آباد کوچه سقاخانه کاشی (۳۶) منعقد می‌باشد .

بعموم بازماندگان آنمرحوم مصیبت وارده را تسلیت میدهیم.

تسلیت

مصیبت وارده‌را به جناب آقای علی اکبر میرفخرائی رئیس دبیرستان رهنما تسلیت‌عرض می نمائیم .

حسین احمد بیگی . اصغراحمدبیگی. حسن احمد بیگی

دوست ارجمند و همکار گرانمایه سرکار علیه خانم وکیلی (نوبهار)

اندوه مادر این مصیبت‌جانگدازبی‌انتهاست اما نیروی معنوی وتوانائی روح شما بر ما مسلم است . تسلیت مارا بپذیرید .

ازبارگاه کبریائی آرزومندیم که شمارا از موهبت شکیبائی بهره‌مند دارد .

کارمندان هنرستان نمونه رضا شاه کبیر

صیادنیا . کاظمی . زندی . مقدم .رضوانی شمسیان . ونوق . خسروشاهی . صانحی.انوری دیده‌بان . صالح زاده . شیخ

آ-۳۷۲۹۸

جناب آقای علی‌اکبر میرفخرائی ریاست ارجمند دبیرستان رهنما

بدینوسیله مراتب تسلیت و همدردی خود را نسبت بدرگذشت برادر گرامیتان حضور آنجناب عرض نموده سعادت و بقای عمر برای جنابعالی و کلیه بازماندگان آن خاندان‌ارجمند آرزو داریم .

صلاح‌الدین خطیر . مهدی مظفری . آذر برزین واکبر نوئین خطیر

آ-۲۱۳۱۳

دوست عزیز دوشیزه نوشین وحدت

مصیبت وارده‌را صمیمانه تسلیت‌میگوئیم.

شاگردان کلاس پنجم ریاضی دبیرستان هدف

آ-۲۱۳۳۱

آقای مهدی تقی‌پور مصیبت وارده‌را به مناسبت درگذشت مادر گرامتان تسلیت عرض می نمائیم .

دانش‌آموزان کلاس‌چهارم ریاضی‌دبیرستان‌خیام

آ-۲۱۳۲۵

جناب آقای میر فخرائی

مصیبت وارده‌را تسلیت عرض می نمائیم .

آ-۲۱۳۱۷ **چهارم طبیعی**

جناب آقای علی اکبر میرفخرائی ریاست محترم دبیرستان رهنما

فوت ناگهانی اخوی گرامی را به جنابعالی و خاندان محترم تسلیت عرض می نماید

آ-۲۱۳۲۳ **محمود عظیمی**

سرکار علیه خانم وکیلی (نوبهار)

باقلبی سرشار از اندوه مصیبت وارده رابه حضور محترمتان تسلیت عرض نموده آرزومندیم که این پایان غمهایتان باشد .

کلاس اول خیاطی الف . اول خیاطی ب . اول آرایش . هنرستان رضاشاه کبیر .

آ-۳۷۳۰۴

سرکار علیه خانم وکیلی (نوبهار)

مارا در غم خود شریك بدانید و تسلیت مارا که‌با قلبی آکنده بحضورتان عرض می شود بپذیرید .

کلاس سوم خیاطی - هنرستان رضاشاه‌کبیر

آ-۳۷۳۰۲

سرکار علیه خانم وکیلی (نوبهار)

بااندوهی فراوان مصیبت وارده‌را بحضور محترمتان تسلیت عرض نموده آرزومندیم‌از نعمت شکیبائی بهره مند شوید .

کلاس دوم خیاطی الف . دوم خیاطی ب . دوم آرایش . هنرستان رضا شاه کبیر

آ-۳۷۳۰۰

جناب آقای مهندس سیروس‌سمراد

مصیبت وارده‌را از صمیم قلب به جنابعالی وفامیل محترمتان تسلیت می گویم .

آ-۲۱۳۳۹ **سیروس حلاوی**

آ-۲۱۳۳۹

سرکار سرهنك مهندس هورفر

بانهایت تاسف مصیبت وارده‌را تسلیت عرض می نماید . **سرهنك دکتر مختاری**

آ-۲۱۳۴۷

دوست عزیز آقای غلامرضا غنیمتی

باقلبی مملو از تاثر درگذشت پدربزرگوارتان را تسلیت می گوئیم و خواستاریم مارا نیزشریك غم‌خود بدانید .

احمد خشنودی . عباس قصاعی . احمد صمدی . حسین حقیقی . دانش آموزان ۲ر۵ دبیرستان البرز

آ-۲۱۳۴۹

جناب آقای علی اکبر میرفخرائی

مصیبت وارده‌را به جنابعالی تسلیت‌میگوئیم دانش آموزان ۳ر۱ دبیرستان رهنما

آ-۲۱۳۵۳ **جهانگیرمغاری**

جناب آقای میر فخرائی ریاست محترم دبیرستان رهنما

مصیبت وارده‌را به آن دوست و همکار گرامی صمیمانه تسلیت می گوئیم .

ایرج پروشانی . رضا حجت. فریدون‌گنجی

آ-۱۲۳۷۹

جناب آقای ایرج پروشانی معاون‌محترم دبیرستان رازی

مصیبت‌وارده‌را به آن جناب وخاندان‌گرامی پروشانی تسلیت می گوئیم .

مصطفی شاهرخی . رضا حجت . فریدون گنجی

آ-۲۱۳۷۷

همکار ارجمند جناب آقای ایرج پروشانی

دبیران و کارمندان دبیرستان رازی مصیبت وارده‌را به جنابعالی و خاندان گرامی تسلیت می دهند و دوام عمر و عزتتان را آرزو میکنند .

رئیس دبیرستان رازی- لوئی انریو

آ-۲۱۳۸۱

جناب آقای علی اکبر میرفخرائی

مربیان ورزش ناحیه ۲ تهران مصیبت‌وارده را به آنجناب تسلیت می گویند .

مدیر تربیت بدنی - عنایت کریم زاده

آ-۲۱۳۶۹

جناب آقای میر فخرائی

بانهایت تاسف فوت برادر گرامتان را تسلیت عرض می نماید .

از طرف مربیان ورزش ناحیه ۹ -تقی‌سماوات

آ-۲۱۳۶۹

جناب آقای علی اکبر میرفخرائی

از طرف خود و مربیان ورزش بخش ده فرهنگی مصیبت وارده را تسلیت می گوید .

مدیر تربیت بدنی-غلامرضافیروزفر

آ-۲۱۳۶۹

دوست گرام آقای میرفخرائی

بانهایت تاسف فوت برادر گرامتان راتسلیت عرض‌می نماید . **سعید رضا سکاکی**

آ-۲۱۳۶۹

جناب آقای علی اکبر میرفخرائی

کانون مربیان ورزش درگذشت برادر گرامتان را تسلیت می گویند .

آ-۲۱۳۷۱ **هیئت مدیره کانون مربیان‌ورزش**

جناب آقای علی اکبر میرفخرائی رئیس دبیرستان رهنما

از طرف خود و مربیان ورزش‌ناحیه ۸مصیبت وارده‌را تسلیت عرض می نماید .

مدیر تربیت‌بدنی- حسن نیکو

آ-۲۱۳۶۹

جناب آقای علی اکبر میرفخرائی

بانهایت تاثر و تاسف‌مصیبت وارده راتسلیت عرض‌می نماید .

از طرف مربیان ورزش‌ناحیه ۱ تهران

آ-۲۱۳۶۹ **غلامرضا عاصمی**

جناب آقای علی اکبر میرفخرائی

درگذشت بردار گرامتان موجب تاثروتاسف مربیان ورزش ناحیه ٤ تهران گردید .

مدیر تربیت‌بدنی -اسفندیارماوندادی

آ-۲۱۳۶۹

مصیبت وارده‌به خانواده محترم سمراد را بدوست عزیزمان مریم تسلیت می گوئیم .

دانش آموزان چهارم فنی الف دبیرستان رضاشاه کبیر

آ-۲۱۳۵۹

جناب آقای میرفخرائی

مصیبت وارده‌را به جنابعالی صمیمانه تسلیت می گوید . **حاج عظیمی**

آ-۲۱۳۵۷

جناب آقای سید مختار - نورالله-حسین پدرام

مصیبت وارده برای همه مادردناك و الم افزاست خداوند صبرو شکیبائی عطا فرماید .

نیراردبیل -دکترعلاءالدین ناطقی

آ-۳۷۳۹۶

همکار محترم جناب آقای علی‌اکبرمیرفخرائی

همکاران عضو گروه همت درگذشت‌برادرتان را تسلیت گفته و خود را در این مصیبت شریك می دانند .

آ-۲۱۳۷۳

مصیبت وارده‌را به خانواده محترم بیات بخصوص جناب آقای دکترمحمدباقربیات‌تسلیت عرض‌نموده بقاء وسلامت آن خاندان بزرك رااز درگاه خداوند متعال خواستاریم .

دکتر فروغ . مهندس معتمدی . مهند س شهردار . دکتر آل‌یسن

آ-۲۱۳۶۷

جنابان آقایان مهندس خسرو و مهندس فرخ هیربد

باکمال تاسف مصیبت وارده‌را به جنابعالی تسلیت گفته سلامت وسعادت آنجنابان را از خداوند متعال آرزومندم .

شرکت فنی وساختمانی چکش

آ-۲۱۳۸۳ **حسن محمد هاشمی**

بهبود یافت

نیوجرسی ـ جون‌ایسون ـ ستاره معروف سینما و تاترکه هفته قبل بعلت بیماری شدید کلیه در بیمارستان بستری‌شده بود پس از انجام عمل جراحی بهبود یافت و از بیمارستان مرخص شد . وی ازپایان این هفته‌کارخود رادرتاترآغاز خواهد کرد .

ماه عسل!

سونورا ـ دیروز پیرزن ۶۷ ساله‌ای بنام «لرتاهاری‌رید» با پسر ۱۹ ساله‌ای ازدواج کرد و عروس و داماد بلافاصله پس از مراسم عقد سفر ماه عسل خودرا آغاز کردند عروس‌سابقا دفترداریك بنگاه بود و تاکنون ازدواج نکرده بود .

پیوند چشم

بیرمنگهام ـ آلابامـا ـ جراحان امریکائی چشم های یك قاتل را که دیروز در بیرمنهگام اعدام گردید بچشم یك پیرمرد و یك دختر ۱۵ ساله پیوند زدند .

قاتل که ویلیام بوون نام داشت در سال ۱۹۶۱ مرتکب قتل زن خانه‌داری شده بود دیروز بوسیله صندلی برقی اعدام شد و قبل ا زاجرای حکم اعدام وصیت کرده بود که چشمهای او را بچشم دونفر که ازنعمت بینائی محروم‌هستند پیوند کنند .

از جهان گرد جهان

فستیوال بین‌المللی فیلم

بوئنوس ایرس ـ هفتمین فستیوال بین‌المللی فیلم از۱۶ ماه مارس بمدت ده روز در«مارل دل پلاتا»تشکیل خواهد شد .

فوستین رئیس کمیته تدارك فستیوال روز جمعه ازبوئنوس ایرس رهسپار امریکا اروپا مکزیك و برزیل خواهد شد تا از تهیه کنندگان فیلم ،منقدین و هنرپیشه‌گان دعوت کندکه‌در فستیوال آرژانتین شرکت کنند.

قاچاق مواد مخدره

ژنو ـ ازطرف شورای‌اقتصادی واجتماعی سازمان ملل متحد گزارشی در باره قاچاق تریاك‌و مواد مخدره انتشار یافت .

در این گزارش خاطر نشان شده است باوجود اقدامات فوق العاده‌ای که برای جلوگیری از قاچاق مواد مخدره بعمل میاید هنوز هم خرید و فروش‌قاچاق این‌مواد بشدت‌رواج‌داردوسالانه در حدود هزار تن تریاك‌قاچاق ازجنوب شرقی آسیاصادرمیشود

طوفان سهمناك

لندن ـ دیروزطوفان سهمناکی که از دوازده سال پیش در انگلستان سابقه نداشت دراین کشور روی داد وبسیاری از درختان کهن سال را ازریشه کند اتومبیل ها را در خیابان ها وجاده‌هاواژگون‌ساخت‌وخسارات فراوانی ببار آورد.

شدت طوفان در مناطق جنوبی بیش از نقاط دیگر بود کشتی هائی‌که هنگام طوفان در دریا بودند دوچار وضع مشکلی شده ودرخواست کمك کردند .

دربندر«دوور» یك کشتی‌کوچك ماهی گیری واژگون شد و دو سرنشین آن کشته شدند .

دراسکاتلند ونواحی شمالی برف سنگینی باریده

سقوط هواپیما

استکهلم ـ یك هواپیمای ـ کوچك ساخت امریکا در ۲۰ کیلو متری استکهلم سرنگون شد وسه نفر سر نشینان آن کشته شدند .

بیوگرافی سوکارنو

جاکارتا ـ دکتر سوکارنو رئیس جمهوری اندونزی اجازه انتشار «اتوبیوگرافی» خود را که توسط یك خانم امریکائی تهیه شده است داد .

کتاب زندگی سوکارنوتوسط بانو سیدنی آدامس نوشته‌شده و سال آینده بزبان های ـ انگلیسی ، اندونزی ، ژاپنی ، هلندی ، فرانسوی ، و زبانهای دیگر منتشر خواهد شد .

بانوآدامس نویسنده‌نخستین بیوگرافی سوکارنوهمسرکمدین امروز امریکائی‌جوآدامس‌است.

تحولات مهم جهان در ۲۴ ساعت گذشته

مسابقه ورقابت

بنظر میرسد که چین وشوروی برسر جلب نظر کمونیست های‌جهان، بخصوص درمنطقه آسیای جنوب شرقی، دست‌به مسابقه زده‌اند. اخطار روزنامه مردم ارگان حزب کمونیست‌چین که‌ظاهرا توسط شخص مائوتسه‌تونك نوشته شده و مقاله شدیداللحن پراودا که‌همزمان بایکدیگر انتشار یافته این مسابقه ورقابت رابخوبی نشان میدهد و دلیل آن نیز توسعه مجدد اختلافات دوقطب دنیای کمونیست است .

آلمان از سیاست دوگل پیروی میکند

برلن غربی ـ ۱۷ ژانویه ـ رویتر ـ «ارهارد» صدراعظم آلمان غربی آشکارا بسوی نظریات دوگل‌رئیس جمهور فرانسه درباره مسائل‌اروپائی گرایش پیدا میکند .

اگرچه این گرایش ممکن‌است در مذاکرات آینده او با دوگل ، سبب موفقیتش شود ، اما مسلما در مذاکراتی که در روز های بعد از آن «باهارولد ویلسون» نخست وزیر انگلیس خواهد داشت دور نمای موفقیت را کمتر میکند .

«ارهارد» در نطق خود تغییراتی را که در هفته های اخیر درسیاست خارجی آلمان رخ داده‌و نزدیك‌شدن آنها باصول سیاسی دوگل اعلام نمود. وی در عین حال به استدلال بعضی‌ازرهبران انگلیس که‌میگویند ایجاد نیروی اتمی ناتو مانع آن خواهد شد که آلمان غربی سلاح اتمی از آن خود را داشته باشد حملات غیر مستقیمی کرد .

وی این‌استدلال رهبران‌انگلیسی را «ترس بیشتر از دارو تامرض» نامید و گفت این بدترین نوع «حفاظتی» است که انگلیس برای اروپا در مقابل سلاح اتمی‌پیشنهاد میکند .

«ارهارد» که همیشه طرفدارهمکاری آتلانتیك بوده ناگهان تبدیل بیك «دوگلیست»نشده است،بلکه‌ناظران سیاسی عقیده‌دارند وی تصمیم گرفته است مسئله شرکت آلمان غربی‌در نیروی اتمی ناتوراکه باعث اصطکاك منافع فرانسه و آلمان شده کنارو مسکوت بگذارد .

● دست کشیده‌اند

رهبران آلمان غربی‌تا چند هفته پیش جدا طرفدار نیروی اتمی چند جانبه بودند اما فعلا از این تمایل دست کشیده‌اند . از وقتی که پرزیدنت جانسون تصمیم خود را اعلام کرد که دیگر برای ایجاد نیروی اتمی‌چندجانبه فشاری‌نخواهد آورد ، رهبران آلمان غربی بهمان نتیجه‌ای رسیده‌اند که دوگل‌رسیده است یعنی بهتر است کشور های اروپائی بخود متکی باشند و بر ـ قراری مساوات بین خود را رعایت کنند ، تا امیدوار به کمك و دفاع امریکا از اروپا باشند .

بهر حال‌باید برای ارزیابی‌نتیجه قطعی نظریات «ارهارد» و تغییرات سیاست آلمان باید منتظر ملاقات وی با «دوگل» و «ویلسون »بود .

● شکست خورده‌اند

روزنامه «هاندلسبلات» چاپ دوسلدورف درسر مقاله امروز خود مینویسد :

در زمینه سیاسی «دوگل» و «ارهارد» هردو با شکست روبرو شده‌اند . این روزنامه مینویسد ابتکارژنرال «دوگل» در زمینه شناسائی رژیم چین و سفر او به آمریکای جنوبی و همچنین نظریات وی درباره بیطرفی ویت‌نام هیچگونه موفقیتی برای رئیس جمهوری فرانسه‌در بر نداشت .

این روزنامه سپس سیاست ارهارد صدراعظم‌آلمان غربی‌را مورد حمله‌قرار داده ومینویسد وی‌هیچگونه خط‌مشی سیاسی روشنی ندارد .

طی مقاله مهمی‌که در روزنامه مردم‌ارگان‌حزب‌کمونیست‌چین بامضای «مفسر» انتشار یافت:

مائوتسه‌تونك شخصاً بامریکا اخطار کرد

توکیو ـ ۱۷ ژانویه

خبرگزاری چین جدید ازقول رادیو «پاتت لائو» گفت که در روز ۱۳ ژانویه چهارهواپیمای جت جنگی آمریکا برفراز لائوس بضرب آتش گلوله «پاتت‌لائو» سقوط کرده‌اند.

قبلا ادعا شده بود فقط دو هـواپیمای آمریکائی از۲۴ هواپیمائی که مواضع پاتت‌لائو را در «خینك خوانك» بمباران کرده‌اند ساقط شده‌اند.

همزمان بااین وضع روزنامه «مردم» پکن‌از طرف چین کمونیست اخطار کرد اگر آمریکا به بمباران مواضع میهن پرستان لائوس ادامه دهد، آنچه در ویتنام جنوبی رخ داده می تواند درجاهای دیگر آسیای جنوب شرقی‌تکرارشود.

روزنامه مردم مینویسد : درگیری آمریکا در لائوس واقعه وخیمی‌است‌و ممکن است نتایج وخیمتری‌دربرداشته باشد . آمریکا در لائوس نیز به بازی با آتش دست زده است .

● شخص مائو

تصور میرود نام مستعار مفسری‌که زیر مقاله گذارده شده متعلق بیکی‌از رهبران عالیرتبه چین کمونیست و احتمالاخود «مائوتسه‌تونك» باشد .

«مفسر» مزبور نوشته است ،ساقط کردن هواپیماهای آمریکائی را که برخط شماره ۷(جاده‌ای که از ویتنام شمالی به‌لائوس امتداد دارد) حمله کرده‌اند تبریك میگوئیم .

رادیو پکن نیز قسمتهائی ازمقاله «مفسر» را منتشر کرد و اعلام داشت توسعه عملیات آمریکا در لائوس یك واقعه جداگانه نیست ، بلکه‌جزئی از نقشه دولت جانسون دایر برگسترش جنك در آسیائی جنوب شرقی میباشد

● اخطار پراودا

روزنامه «پراودا» ارگان حزب کمونیست شوروی امروز شدیدا در مورد ویتنام به آمریکا اخطار کرد. مقاله پراودا که بامضاء «ناظر» میباشد شدیدترین اخطار نیمه رسمی دولت شوروی پس از سقوط خروشچف در مورد ویتنام به آمریکا است .

پراودا مینویسد شوروی نمیتواند نسبت بسرنوشت یك کشور سوسیا ـ لیستی برادر بی‌تفاوت بماند و آماده است هرگونه کمك لازم را باین کشور بکند .

در ۲۷ نوامبر گذشته دولت‌شوروی طی یك اعلامیه رسمی به آمریکا اخطار کرد که چنانچه به‌ویتنام‌شمالی حمله کند،شوروی‌بکشورسوسیالیستی ویتنام کمك خواهد کرد .

● مفهوم خاص

«پراودا» در شماره امروز خود مینویسد اخطار شوروی به امریکا با توجه به عملیات تجاوزکارانه تازه محافل نظامی آمریکا معنی و مفهوم خاصی دارد ، و هیچکس نباید اهمیت آنرا ندیده بگیرد . «پراودا» ضمن بر شمردن‌آخرین «تحریکات»آمریکا در ویتنام ، توافقی را که در مورد فرستادن دو هزار سرباز کره جنوبی به ویتنام صورت گرفته ذکر نموده است .

« پراودا» مینویسد علاوه بر کره جنوبی کشور فیلیپین نیز سه هزار سرباز به ویتنام جنوبی فرستاده‌است.

«پراودا» سپس‌بمباران مواضع‌پاتت لائو را در لائوس توسط هواپیماهای آمریکائی و همچنین ورود ناوگان جنگی آمریکا را در آبهای ویتنام شمالی که در سوم ، ششم و هفتم ژانویه صورت گرفته خاطرنشان ساخته است .

● ماجراجوئی

ارگان حزب کمونیست شوروی با روش شدیداللحنی مینویسد :

«ماجراجوئی امپریالیسم آمریکادر هند و چین‌یکی ازصفحات خجلت‌آور تاریخ مدرن آمریکا است .

در این صفحات‌برای آمریکافتخار شرافت و حیثیتی یاد داشت نشده است . »

محافلی‌که سیاست خارجی‌آمریکا را توصیف میکند هرگز نمیتوانند‌این حقایق راکتمان کنند و اعمال تجاوز کارانه آمریکا را موجه جلوه دهند. آنها اجبارا باید بگویند که نظامیان آمریکا مانند تجاوزکاران واردویتنام جنوبی شدند و هر سرنوشتی که تاکنون متجاوزین داشته‌اند درانتظار آنها است .

هیچ چیز نمیتواند مداخله آمریکا را در سایر کشور های جنوب شرقی آسیا موجه جلوه‌گر سازد .

پراودا میافزاید ملت شوروی از نبرد قهرمانی میهن پرستان ویتنام جنوبی پشتیبانی کرده و میکند وادامه میدهد : آمریکا و متفقین او باید بتحریکات علیه ویتنام شمالی ونقض قرار دادهای بین‌المللی پایان دهند.

ارگان حزب کمونیست شوروی میافزاید : به‌حاکمیت و تمامیت‌ارضی ویتنام شمالی باید احترام گذاشت‌و بمداخله در امور ملت ویتنام پایان داد .

● اعتراض کرده‌است

رادیو مسکو در خبری از هانوی اعلام کرد که کمیسیون ارتباطی فرماندهی ارتش ویتنام شمالی در پیامی که‌برای کمیسیون کنترل‌جهانی در باره ویتنام فرستاده شدیدا علیه تحریکات جدید آمریکا که روز ۱۶ ژانویه علیه ویتنام‌شمالی‌صورت‌گرفت اعتراض کرده است .

در یاد داشت گفته شده است : در این روز سه هواپیمای جت آمریکائی که از لائوس پرواز کرده بودند وارد فضای هوائی ویتنام شمالی شده و دهکده «مون‌فو» را بمسلسل بستند .

کمیسیون ارتباطی فرماندهی عالی ویتنام شمالی از کمیسیون کنترل طلب میکند فورا تصمیمات لازم جهت پایان دادن به تحریکات آمریکا اتخاذ کند .

● وضع وخیم

بدنبال تظاهرات عظیم ضد دولتی ویتنام جنوبی که چهار نفر طی آن کشته و زخمی شدند وضع در شهر «دالات» وخیم شده است .

ناظران سیاسی میگویند تلفات مزبور ممکن است بهانه‌ای بدست دانشجویان و بودائیان بدهد که در همه شهر های ویتنام جنوبی تظاهرات ضد دولتی را دامن بزنند .

امروز ۵۰۰ نفر در خیابانهای«دالات» که در ۲۴۰ کیلو متری سایگون قرار دارد رژه رفتند و بعد ازتظاهرات متفرق شدند . اما دکانها همچنان بسته‌اند .

در شهر «هوئه» نیز تظاهرات ضد دولتی ادامه دارد .

تظاهرات ۳۰۰۰ نفری دیروز در « دالات» که منجر به پرتاب کردن سنك و آجر بسوی پلیس وتیراندازی پلیس شد کار را به‌کشته شدن ٤ نفر کشاند .

تظاهرکنندگان سنگر هائی‌ساخته بودند و هروقت پلیس میخواست به سنگرشان نزدیك شود با سنك و آجر مانع میشدند .

محافل دولتی میگویند درست‌معلوم نیست چه کسی‌بتظاهر کنندگان‌شلیك کرده است و ادعا میکنند این دستور از طرف دولت داده نشده است .

بهرحال با ادامه تظاهرات درشهر های « دالات» و «هوئه» بودائیان و دانشجویان چهار تقاضا دارند که میگویند تا اجرا نشود دست ازتظاهر نخواهند کشید .

این چهار تقاضا عبارت است از :

۱ـ اجازه ادامه تظاهرات .

۲ـ مجازات افرادی‌که باعث‌تیراندازی شده‌اند .

۳ـ اجازه‌سخنرانی‌از رادیو«دالات» برای مخالفان .

٤ـ دستور به نیرو های دولتی که کاری بکار تظاهرات نداشته‌باشند.

اطلاعیه سینما پلازا

ساعت ۹٫۱۵ بعد از ظهر فردا فیلم

ویلای ساحلی

FLOOD TIDE

بزبان انگلیسی در سینما پلازا نمایش‌داده میشود

سینماهای رویال ـ همای رکس ـ آسیا

برای بعداز تعطیلات هفته آینده برنامه جالبی ترتیب داده‌اند

یکی از آن وسترنهای‌جالب که واقعا تماشاچی را داغ میکند

بزودی

هفت عروس برای هفت برادر

سینماسکوپ ـ رنگی ـ دوبله بفارسی

اطلاعات دختران و پسران فردا منتشر میشود

سینمای مخصوص خانواده

سینما متروپل

اخیرا دست به تحولات تازه‌ای زده وعلاوه بر تغییر دکوراسیون وتزیینات جدید، دروضع نمایش ونحوه‌انتخاب فیلمها تغییرات کلی داده است بطوریکه می‌توان ادعاکرد **سینما متروپل** ازاین پس **سینمای مخصوص خانواده‌ها** لقب یافته وکلیه افراد خانواده باهرنوع سلیقه فیلمهای‌مورد علاقه خودرا دراین سینما تماشا خواهندکرد. پس‌ازتعطیلات ایام سوگواری ماه مبارك رمضان، **سینما متروپل** باتزئینات ودکوراسیون تازه خود، یکی از بزرگترین شاهکار های دراماتیك عشقی‌را **همراه باسینما رادیوسیتی** که فیلمهای انتخابی آن مورد تحسین واحترام اهالی پایتخت است، به معرض نمایش خواهدگذاشت.

اثر بزرك و جاودانی «تنسی ویلیامز»

شب ایگوانا

ازآغاز آشنائی زن ومرد تاکنون چنین شبی‌نبوده‌است

باهنرمندی چهره‌های درخشان عالم سینما

ریچارد برتن ـ اواگاردنر ـ دبوراکار ـ سولاین

بکارگردانی: جان هوستون (برنده جایزه اسکار)

تهیه کننده : ری‌استارك (تهیه کننده فیلم دنیای سوزی وانك)

محصول جنجالی ۱۹٦٤ کمپانی‌متروگلدوین‌مایر

سینما متروپل ـ لاله‌زارنو تلفن ۳۹٤۱۰

مشتریان محترمی که دارای اتومبیل شخصی‌هستند می‌توانند ازپارکینك خیابان اسلامبول‌استفاده‌فرمایند

اطلاعیه سینما امپایر

فردا شب ساعت ۹٫۳۰ بعد از ظهر فیلم

THE PUMPKIN EATER

در سینما امپایر بزبان انگلیسی‌نمایش داده میشود

جنوب سودان متشنج است

وزرای کابینه سودان ،وضع وخیم‌جنوب سودان را در یك جلسه‌مورد رسیدگی قرارداد. گفته میشود چندتن ازوزیران تهدیدکرده‌اند که اگر دولت روش سخت‌تری درباره‌جنوب درپیش بگیرداز کابینه‌استعفا خواهند کرد.

در جنوب سودان که‌اکثر اهالیش آفریقائی هستند چند سال است باتسلط شمال که اکثراهالیش عرب هستند مخالفت میشود و در ماههای اخیر شورشهائی برای طرد تسلط اعراب شمالی درگرفته است .

گفته میشود بعضی از وزیران اهل‌جنوب که از طرف دولت برای‌آرام‌کردن مردم بجنوب اعزام شده بودند ،برضددولت یاغی شده‌اند .

اکنون کابینه سودان می خواهد قبل از انجام انتخابات تصمیمی درباره وضع جنوب بگیرد .

مبادلات بازرگانی

میان عربستان سعودی و تونس قراردادی برای توسعه مبادلات بازرگانی میان دو کشور امضاء شد .

این قرار داد بدنبال مذاکرات چهار روزه‌ای که بین نمایندگان عربستان سعودی‌و تونس درشهر ریاض‌انجام‌داشت امضاء گردید .

سرباز اسرائیلی مجروح شد

درتیراندازی شدیدی که در مرز اردن و اسرائیل در اورشلیم درگرفت یك سرباز اسرائیلی بشدت زخمی شد .

یك سخنگوی اسرائیلی گفت اردنی ها که برپای کوه«اسکوپولس»موضع داشتند به سربازان اسرائیلی در پائین کوه تیر اندازی کردند و اسرائیلیها هم جواب این تیراندازی‌را دادند.

لبنان خودرا مقید نمیداند

روزنامه «اورشلیم پست» چاپ قسمتی اسرائیلی اورشلیم امروز نوشت دولت‌لبنان خودرا مقید باجرای تصمیمات کنفرانس نخست‌وزیران عرب در مورد انحراف آبهای رود اردن نمیداند و پارلمان لبنان در یك جلسه خصوصی‌قطعنامه‌های کنفرانس رامورد بررسی قرار داده و پس ازتصویب ، باجرای آنها دستور خواهد داد .

دولت لبنان میخواهد قبل ازاجرای قطعنامه ها با بعضی‌دول غربی ازجمله فرانسه‌مشورت نماید .

این روزنامه نوشته است که اگرشایعات موجود در دمشق‌درست باشد شوروی‌پیشنهاد کرده است برای‌اجرای‌نقشه انحراف آبهای رود اردن ، همه‌گونه کمك های فنی بدول عرب بنماید .

رهبری حزب مخالف دولت ؟

«عبداله اسناك» ا زرهبران اجتماعی عدن تصمیم گرفته است از دبیر کلی اتحادیه های کارگری عدن کنار برود .او میخواهد در امور سیاسی وارد شده ، رهبری حزب مخالف دولت یعنی حزب سوسیالیست عدن را بعهده بگیرد .

وی درسال ۱۹۵۵ تاکنون دبیر کل کنگره اتحادیه های کارگری عدن که سازمان نیرومندی است بوده است و نمیخواهد با داشتن این مقام وارد امور سیاسی شود و نهضت کارگری را باسیاست مخلوط کند.

اما بعضی هم میگویند وی با دختر وزیر کار ثروتمند عدن ازدواج کرده و میخواهد سیاست رابوسد و کناربگذارد و به‌زندگی آرام خانوادگی پناه برد .

برنامه پنجساله عراق

طاهر یحیی نخست وزیرعراق امروز اجرای یك‌نقشه عمرانی پنجساله را در عراق اعلام کرد .

مخارج‌این نقشه ۲۲۹٦ میلیون دلاراست وسرمایه‌گذاری آن از طرف دولت و موسسات خصوصی هردو انجام میگیرد .

موسسات خصوصی حق دارند فقط تا ۳۰ درصد در اجرای این برنامه سرمایه‌گذاری کنندودر پایان‌اجرای این نقشه درآمد سرانه افراد عراقی دو برابر خواهد شد .

طاهر یحیی گفت : فقط ده‌درصد مخارج اجرای نقشه ا زکمك خارجی تامین خواهد شد . نقشه مزبور شامل عمران کشاورزی، بهبود بهداشت و فرهنك و خانه‌سازی و برق خواهد بود .

خبرگزاری اردن

تشکیل خبرگزاری اردن امروز رسما اعلام شدو اولین خبری که این خبرگزاری منتشر کرد اظهارات ملك‌حسین‌بود که گفت در اوایل فوریه برای ملاقات با ناصر برای مذاکره درباره مسائل جهان عرب بقاهره خواهدرفت مقر این خبرگزاری در عمان است‌وسخنگوی‌وزارت‌اطلاعات اردن گفت : این خبرگزاری با خبرگزاری‌های عربی و بین‌المللی طبق موافقت‌نامه ـ های مخصوص همکاری‌خواهد کرد.

احضار فوری

عبدالمنعم رفاعی ، نماینده اردن در سازمان ملل وشورای امنیت گفت : ملك‌حسین ، پادشاه اردن اورا فورا احضار کرده است تابرای مشورت‌به اردن برود.

او هنگامی که ازفرودگاه کندی بسوی لندن میرفت تا از آنجا به میهن خود بگردد این خبررادراختیارخبرنگاران گذاشت .

ادامه تحصیلات

پرنس‌بسمه، دختر ۱۳ساله ملك‌حسین پادشاه اردن‌امروز وارد لندن شد تا در یکی از مدارس این شهر تحصیلات خودرا ادامه دهد .

برادرش پرنس حسن درمیان استقبال‌کنندگان بود .

و ی‌برای تعطیلات کریسمس به‌اردن رفته بود .

چرچیل درآخرین لحظات زندگی

لندن ـ ۱۷ ژانویه ـ رویتر ـ خبرگزاری فرانسه ـ قلب سر «وینستون چرچیل» سیاستمدار کهن سال انگلیسی هنوز می تپد در حالیکه کوچکترین امیدی بزنده ماندن او نیست .

در خانه شماره ۲۸ «هاید پارك گیت» لندن انتظار هنوز حاکم‌است، انتظاری سخت ومشقت بار برای لیدی چرچیل و فرزندان او ،وهمچنین انتظاری ناراحت کننده برای‌افرادپلیس،روزنامه نگاران و خبرنگاران عکاس رادیو تلویزیون‌های جهان.

باران همچنان میبارد وانبوه جمعیت خانه چرچیل‌رارهانمیکنند.لرد«موران» پزشك ۸۲ساله چرچیل پس‌از یك دیدار یکساعته ازنخست وزیراسبق انگلستان ششمین بولتن پزشکی را امضاء کردکه درآن اعلام‌شده است حال‌چرچیل کوچکترین تغییری‌نکرده است. نبض او همچنان سریع وخفیف میزندو دراغماء کامل است. تنهاکسی که‌دیروز از درخانه چرچیل بیرون‌آمد «ماری سوآمز» آخرین دختر او بود. اوهمراه آشپز مخصوص چرچیل در کلیسای نزدیك خانه چرچیل رفته‌و درمراسم مذهبی شرکت کرد .

نگرانی شدید

لرد «موران» پزشك مخصوص‌چرچیل امروز صبح دربرابر سئوالات پی‌درپی روزنامه نگاران گفت طرز کارکردن قلب چرچیل نگرانی شدیدی بوجود آورده است .

لرد «موران» افزود ازنیمه شب گذشته نبض چرچیل بسیار نامنظم میزندو این نامنظمی علامت بسیاربدی است .

سخنگوی انجمن پزشکان لندن ضمن تفسیر آخرین بولتن پزشکی پیرامون حال چرچیل گفت سیستم گردش خون چرچیل‌بسیار نامنظم‌شده استو هرگونه امیدی نسبت بزنده ماندن نخست‌وزیر اسبق انگلستان‌از دست رفته‌است .

سخنگوی انجمن پزشکان لندن افزود چرچیل سکته مغزی کرده‌است ودر چنین شرایطی اوبحال اغماءفرو رفته واز هیچ‌چیز که‌در حول‌وحوش‌او میگذرد اطلاعی ندارد ودرخواب عمیقی است. اوهیچ چیزرا درك نمیکند .

اعضا خانواده چرچیل بمحض آنکه ازوخیم‌شدن حال‌واطلاع یافتند بسوی خانه شماره۲۸ «هایدپارك‌گیت»حرکت کردند .

راندلف چرچیل، نخستین کسی بود که وارد شد .

«آرابلا» دخترش نیز همراه او بود وپس‌از وی سارا وارد خانه چرچیل گردید .

دعا کردند

دیروز (یکشنبه) درسراسرانگلستان مردم برای چرچیل، مردی که سه‌روز استبا مرك دستو پنجه نرم میکند. درکلیسا هادعا کردند .

ملکه الیزابت انگلستان ، پرنس فیلیپ، پرنسس آن‌وپرنسس مارگارت درقصر «ساندرینگهام» اجتماع کرده ودریك مراسم مذهبی که مخصوص چرچیل برپاشده بود شرکت نمودند.

دراین اجتماع‌ملکه‌الیزابت واعضای خانواده او برای سلامتی چرچیل دعا کردند .

بدون تفسیر

خبرگزاری تاس‌ـ شب گذشته بدون تفسیر آخرین بولتن پزشکی پیرامون حال چرچیل را پخش کرد.

بانو کلمنتین همسر ۷۹ساله‌چرچیل بیش‌از همه ازبیماری شوهرش‌ناراحت است . این عکس دیشب از بانو چرچیل گرفته شده است .
(عکس‌رادیوئی‌اطلاعات)

سرنوشت مشابه

اسیر کننده چرچیل، همزمان بااو سکته مغزی کرد!

ترانسوال ـ آفریقای جنوبی ـرویتر ـ همزمان بابیماری وخیم چرچیل یك‌نفر کوماندوی بوئر که‌در ٦۵ سال‌پیش‌هنگام جنك بوئرها چرچیل رااسیر کرده‌بود، به‌بیماری مشابه‌چرچیل، سکته بعداز سرما خوردگی،مبتلا شده ودر بیمارستان بستری است .

وی «جاپ‌بوتا» نام‌دارد و ۸۳ ساله‌است واینك درشهر «وارم‌باث» درآفریقای جنوبی در بیمارستان بستری است .

دوروزاست «بوتا» زیر خیمه اکسیژن قرار داردو باآنکه حالش کمی بهتر شده خطرمرك ازسراو رفع نشده است .

چرچیل دردوره جنك بوئرها در ۱۸۹۹ بوئر خبرنگار جنگی بودو بدست این بوئر گرفتارشد .

انگلیسها

مکالمات نخست‌وزیر یونان را کنترل میکردند

آتن ـ رویتر ـ۱۷ ژانویه‌ـیك روزنامه آتنی امروز ادعا کرده‌عمال جاسوسی انگلیس در اوج بحران قبرس ، خط تلفن «کارامانلیس» نخست‌وزیر وقت یونان را کنترل میکرده و به مکالمات وی گوش میداده‌اند .

روزنامه «آکروپولیس» مینویسد سرویس جاسوسی انگلیس‌سرویس جاسوسی آمریکا و یك‌نفرسویسی دراین ماجرا دست داشته‌اند .

روزنامه مینویسد که جاسوسان درمیان راه این خط تلفنی ضبط صوتی گذاشته بوده‌اند که تمام این مکالمات را ضبط میکرده‌است

اما مامورین ضد جاسوسی‌پی به این کار عمال انگلیسی بردند و برای گمراه‌کردن آنها مکالمات جعلی باتلفن مزبور مینمودند .

متن این مکالمات جعلی باطلاع سرویس جاسوسی آمریکا نیزمی رسید ودر محفظه‌ای مطمئن دریکی از بانکهای سویس نگاهداری‌میشد

روزنامه مینویسد : این کارمدت ٤۰ روز ادامه داشت و بعد که موضوع آفتابی‌شد وزیر خارجه وقت شدیدا به «چارلزپیك» سفیر وقت انگلیس در یونان اعتراض کرد.

مقامات دولتی یونان از اظهارنظر درباره این خبر روزنامه خودداری کردند.

سفر کوسیگین و برژنف به ورشو

ورشو‌ـ۱۷ ژانویه ـآسوشیتدپرس «برژنف‌وکوسیگین» که برای شرکت‌در کمیته مشورتی پیمان‌ورشو عازم‌ورشو هستند دیشب را در نیلسك (غرب روسیه) ماندند و امروز وارد ورشو پایتخت لهستان خواهند شد .

گفته میشود قبل از عزیمت‌رهبران شوروی «کلورکیودز» رهبرکمونیست های رومانی و بعضی از رهبران لهستان بارهبران شوروی ملاقات‌کرده کنفرانس سران کوچکی ، تشکیل داده‌اند احتمال دارد از لهستان ـ «گومولکا» شخصا در مذاکرات‌شرکت کرده باشد زیرادر دو روز اخیر ـ «گومولکا» در ورشو نبوده است .

انتظار میرود‌در جلسه کمیته مشورتی پیمان ورشو که امروز در ورشوافتتاح میشود ، اقدامات شرق برای مقابله بانیروی چند جانبه اتمی غرب مورد بحث قرار بگیرد .

محکوم هفت ساله خودرا در دیك غذا انداخته است

پاریس ـژیروندو که محکوم بهفت سال حبس بود در مجلس ایالت (پی‌دودوم) خودرا دردیك آش که‌برای محبوسین غذا میپختند انداخته وخودرا از حبس هفت‌ساله راحت کرده است .

مامورین محبس ازاوخیلی راضی‌بودند و امید داشتند که پس‌از حبس اصلاح شده و شخص‌مفیدی برای جامعه شود.

مشارالیه وقتی شنید زنش که اورا دوست میداشته ازاو طلاق‌گرفته وبچه هارابزنش سپردند بجای اینکه طبق میل‌او بمادرش بدهند اززندگی بیزار شده و خودرا در دیك میاندازد.

نقل از اطلاعات ۲۸ دی ۱۳۱۳

اختلاف چین وشوروی دوباره بالاگرفت

توکیو ـ ۱۷ ژانویه ـ آسوشیتد پرس ـ روزنامه «مردم» پکن امروز اقدام دولت هند را در توقیف عده زیادی از کمونیست «یك اقدام ضد انقلابی برای سرکوبی جنبش ملی دمکراتیك مردم هند» نامید .

این روزنامه در باره اقدام دولت هند دایر به توقیف ۳۰۰۰ نفر از کمونیستهای طرفدار چین در هند نوشته :مردم چین با تنفر عمیق این‌سفاکیهارا طرد میکنند وهمدردی خود را با رفقای کمونیست هندی که اکنون در زندان هستند ابراز میدارند .

نخستوزیر نخست وزیر هند بعد از روی کار آمدن سیاست ارتجاعی داخلی و خارجی نهرو را ادامه داده هند را در بحران های شدیدی وارد میکند و زیر شعار های ضد چینی استثمار مردم و توسعه تسلیحات را شدت داده است دولت هند میکوشد حکومت‌متزلزل خود را با توقیف‌مردم انقلابی تحکیم کند در حالیکه توقیف این عده بهیچوجه نشان دهنده قدرت دولت هند نبوده بلکه پوسیدگی ، ضعف و آسیب پذیری آنرا نشان میدهد .

روزنامه اظهار عقیده کرده که علیرغم‌این‌فشار ها ، حزب کمونیست هند ، اگر چه موقتا دچار مشکلاتی شود ، بالاخره پیش خواهد رفت .

انتقاد شدید

خبرگزاری چین جدید حزب ـ کمونیست شوروی را بخاطر حمایت از حزب کمونیست هند (متمایل به شوروی) شدیدا مورد انتقاد قرار داد .

خبرگزاری‌چین جدیدا‌فزوده«بودین پانوماروف»دبیرکمیته‌حزب‌کمونیست شوروی در کنگره اخیر حزب ـ کمونیست شوروی در کنگره اخیر حزب کمونیست تجدید نظر طلب هند شرکت و از گروه ضد حزبی دفاع کرد .

حملات مجدد

مطبوعات چین کمونیست پس از یك دوره نسبتا کوتاه مجددا حملات خود را به حزب کمونیست شوروی آغاز کردند . تمام مطبوعات چین کمونیست‌حمله ای را که خبرگزاری چین جدید بعلت حمایت حزب ـ کمونیست‌شوروی ازحزب کمونیست هند بعمل آورد در صفحات اول‌خود درج کرده اند . ناظران امور درپکن خاطر نشان میسازند این حمله به دنبال‌گله ها و شکایات شفاهی‌رهبران چین کمونیست نزد شخصیت های خارجی در مورد سفر «کوسیگین»به لندن صورت گرفته است . یکی از رهبران برجسته چین کمونیست اخیرا بیك شخصیت خارجی گفت : آقای «کوسیگین» نخست وزیر ـ شوروی قبل از آنکه به لندن سفر کند بهتر نبود از یك کشور ـ سوسیالیستی‌دیدن نماید . وی افزود رئیس دولت شوروی با این آقایانی که در لندن بسر میبرند چه کاری میتواند داشته باشد ؟

وی سپس بمذاکرات مرزی‌شوروی و چین اشاره نمود که در فوریه ۱۹٦٤ در پکن آغاز گردید ،اما چند روز بعد بعلت «بدبینی» شوروی ها معوق ماند . روزنامه مردم ارگان حزب کمونیست چین در آن قسمت که مربوط باخبار و جهت اطلاع کار های‌حزبی‌است‌مرتبا اخبار خبرگزاری های‌غربی‌راچاپ‌میکند مینی براینکه رهبران‌تازه کرملین درمجموع سیاست «خروشچفیسم بدون خروشچف» را دنبال میکنند .

توسعه نفوذ

ناظران غربی مقیم پکن روش ـ رهبران چین را چنین توصیف می کنند : برحذر داشتن کادر های حزب‌کمونیست چین از بوجود آمدن احساس خوش‌بینانه نسبت برهبران جدید شوروی . این‌محافل بیانات مسئول حزب کمونیست چین در ایالت «یازخاربین» را در پایان سال ۱۹٦٤ نقل میکنند که گفت : «خروشچفیسم»بدون خروشچف‌هنوز نمرده و کماکان از مسکو بوی‌بدی بمشام میخورد .

از طرف دیگر ناظرین غربی مقیم پکن توسعه مناسبات بازرگانی چین و کشور های سوسیالیستی اروپای شرقی را تفسیر کرده و چنین‌نتیجه میگیرندکه چین مایل است نفوذخود را در کشور های اروپای شرقی توسعه داد ،و کم‌کم دست مسکو را از این کشور ها کوتاه سازد . خصوصا چنانچه چین در کنفرانس مقدماتی احزاب کمونیست جهان که قرار است اول ماه مارس تشکیل شود از حمایت اروپای شرقی برخوردار گردد ، هر چند که امید کمی بشرکت چین در این کنفرانس وجود دارد .

حل نکرد

تجدیدمشاجره ضد شوروی‌توسط مطبوعات چین ناظران غربی مقیم مسکو را متعجب ساخته است .

این محافل میافزایند علیرغم به اصطلاح محیط «رفیقانه» مذاکرات «لئونید برژنف» و «چوئن لای» که در ماه نوامبر صورت گرفت هیچ یك از مسائل مورد اختلاف پکن و مسکو را حل نکرد . و طرفین کماکان از روش خود دفاع میکنند.

۱۰۰ میلیون کارمند برای کارهای اداری شوروی ؟!

مسکو ـ۱۷ ژانویه ـ آسوشیتد پرس ـ آکادمیسین «فیودورنکو» اقتصاددان نامی شوروی‌امروزاخطار کرد که اگرکار سازمانهای‌نقشه وبرنامه دولتی بهمین ترتیب پیش برود دولت شوروی درسال ۱۹۸۰ صدمیلیون نفر کارمند برای‌اجرای کارهای کاغذی اداری لازم خواهد داشت ، مگر اینکه از هم‌اکنون ماشین‌های حساب و مغز های الکترونیکی در سازمان نقشه و برنامه دولتی بکار بیفتد .

وی طی مقاله‌ای در روزنامه پراودا پیشنهاد کرد شبکه وسیعی‌ازماشین های الکترونیکی در کشور ایجاد شود تاکاربرآوردها و محاسبات اقتصادی را انجام داده نقشه های اقتصادی را پی‌ریزی نماید .

«فیودورنکو» که از رهبران«مکتب اقتصاد محافظه کارانه» شوروی‌است طرفدار ادامه کار کنترل دولتی‌بر تولیداست .

اما اقتصادیون لیبرال که‌خواهان کاهش کنترل دولت برتولید و اقتصاد میباشند باپیشنهاداومخالفند ظاهرا پیشنهاد «فیودورنکو» درمیان رهبران عالیمقام شوروی ، باوجود گرایشی که در اقتصاد شوروی بسوی لیبرالیسم مشهود است ، طرفدارانی دارد .

« فیودورنکو» مینویسد : درامریکا ۱۸ هزار ماشین‌الکترونیکی‌مشغول کار است که ۸۰ درصد آنها در امور اقتصادی مشغول هستند ،اما آمریکائیها بعلت رقابت بیهوده‌ای که‌درامور‌اقتصادی‌دارندازاین‌ماشین ها ومغزهای‌الکترونی خودحداکثر استفاده را نمیکنند و شوروی اگر از این سیستم استفاده کند،بهره‌برداری بهتری از آن خواهد کرد

سپید و سیاه

مجله سپیدوسیاه همراه بادورهٔ تحول خودبرای نقاط زیر نماینده میپذیرد

ماسال ـمیمند فارس ـنراق‌ـ نوکنده ـ نیریز فارس ـنیراردبیل ـ نائین ـنکاء ـ نجف‌آباد‌ـ نشتارود‌ـ نوبران ـ نصرت‌آباد‌ـ نورآباد‌ـ نوسود‌ـ ورسك‌ـ ولی‌آبادشهسوار‌ـ واچارگاه ـهندیجان‌ـ همایونشهر‌ـهیجرود‌ـ هیو‌ـ هرسین‌ـ نفت سفید‌ـ یاتری .

توجه فرمائید:

لطفا کسانی‌که مایل هستنددرنقاط فوق نمایندگی فروش مجله سپید و سیاه را بعهده بگیرند به آدرس تهران‌ـخیابان فردوسی ـ کوچه طبس ـ مجله سپیدو سیاه مکاتبه نمایند.

آگهی دعوت مجمع عمومی

طبق تصمیم هیئت مدیره شرکت سهامی هواپیمائی هلی‌تاکسی متخذه در جلسه مورخ ۲۳دیماه ۱۳٤۳ از عموم صاحبان سهامی شرکت سهامی هواپیمائی هلی‌تاکسی دعوت میشود تا درمجمع عمومی عادی بطور فوق‌العاده شرکت که در ساعت یازده صبح‌روز ۲۸بهمن‌ماه ۱۳٤۳ مطابق‌با۱۷ فوریه ۱۹٦۵ در محل اصلی شرکت واقع در خیابان تخت‌جمشیدشماره ۱٦۷ تشکیل میشود حضور بهمرسانند . دستور جلسه :

۱ـاتخاذ تصمیم درمورد پیشنهاد هیئت مدیره راجع بانعقاد قرارداد خرید هلیکوپتر وانعقاد قرارداد اداره نگاهداری طبق‌ماده ۲۰اساسنامه .

۲ـ رسیدگی و تصویب اقدامات هیئت مدیره و سایر موضوعات مربوط بفعالیت شرکت .

رئیس‌هیئت‌مدیره‌شرکت سهامی هواپیمائی‌هلی‌تاکسی ، تقی بهنام

اطلاعات ۱۳۰۹

مقالات وگزارشهای خارجی

از : فیگارو (چاپ پاریس)

۴ نفری که بر شوروی حکومت میکنند

درست سه ماه پیش مطبوعات سراسر جهان با عناوین درشت خبر برکناری نیکیتاخروشچف را از مقامهای حزبی و دولتی انتشار دادند .

ناپدید شدن رهبر سیاسی شوروی که در مدت نزدیك بده سال تقریبا بطور دائم مقام اول رادر صحنه‌سیاست بین المللی اشغال کرده بود با شگفتی و حیرت فراوان‌تلقی‌گردید و این مسئله را روشن کرد که قدرت مردی که پس از مرك استالین و برکناری مالنکف‌مقتدر-ترین فرد اتحاد جماهیر شوروی بشمار میرفت قدرت واقعی نبود

پس از کنگره بیست و دوم حزب کمونیست در سال ۱۹۶۱ نیکیتا خروشچف در پشت‌پرده با مخالفان نیرومند مخصوصا درکمیته مرکزی دست و پنجه نرم میکرد و حوادثی که سه‌ماه قبل روی داد حقیقتی را که تا کنون از نظرغربی‌ها پوشیده بود آشکار ساخت و آن اینکه رهبری دسته جمعی‌در شوروی مستلزم اختلاط قوائی است‌که اغلب بایکدیگر در نبرد هستند. برکناری خروشچف درحقیقت در ماهیت قضایا و مسائلی که شوروی با آن دست بگریبان بود تغییری نداده و نتوانست مشکلاتی راکه موجب برکناری او شده بود از جمله کشمکش و اختلافات چین کمونیست و شوروی درمسائل ایده‌نولوژیکی ونظامی،وضع‌اسفناك‌کشاورزی، رکورد صنعتی و تمایلات گریز از مرکز کشور های اروپای شرقی را از میان ببرد .

● عناصر نظامی

جانشینان خروشچف با توجه باین مسئولیتهای سنگین که از نخست وزیر سابق بارث برده بودند بناچار میبایستی خیلی با احتیاط قدم بردارند تامبادا مانند خروشچف با گروههای متنفذ مانند عناصر نظامی ، ناراضی ها ، نئو استالینیست ها که مخفیانه دست خود را بسوی مائوتسه تونك دراز می کنند و لیبرالها که می‌خواهند دروازه‌های کشوررا بروی‌غرب تمام باز کنند برخورد نکنند.

از طرف دیگر روشن است وظیفه ای که انجام آن بعهده زمامداران جدید شوروی گذاشته شده بقدری سنگین و مشکل است که بهیچ وجه نمیتواند حس جاه طلبی آنها راولو برای‌مدت کوتاهی‌تحریك کند .

روش احتیاط آمیز رهبران تازه شوروی در مدت این سه ماه درباره بسیاری ازمسائل داخلی و خارجی بطور واضح بچشم خورده است .

رهبران جدید شوروی به پیروی از روش خروشچف سیاست تهدید و لبخند درپیش گرفته و در سیاست همزیستی مسالمت آمیز باغرب تغییری نداده‌اند .

● چین و شوروی

در مورد چین کمونیست زمامداران جدید کرملین‌حاضر بهیچ گونه گذشتی نشده‌اند و فقط کنفرانس مقدماتی احزاب کمونیست را که قبلا قرار بود روز ۱۵ دسامبر تشکیل شود به ماه مارس‌محول کرده ضمنا وحتی المقدورکوشش کرده‌اند که از شدت مشاجره با رژیم پکن و فحاشی نسبت‌به رهبران چین کمونیست بکاهند .

در زمینه مسائل سیاسی نیز رهبران جدیدشوروی اقداماتی برای جلب رضایت افکارعمومی بعمل میآورند .

امتیازاتی که اخیرا به کشاورزان داده شده تقسیم آرد بین مردم در آخر سال و تجدید نظردرشیوه های‌متداول در صنایع سبك ازین قبیل اقدامات است .

این تنها وسیله‌ای است که زمامداران جدید شوروی می - توانند با بکاربردن‌آن بحکومت خود در دستگاه رهبری چهار نفری ادامه دهند .

در حقیقت شوروی امروزبه دست این چهار نفر اداره می شود . کوسیگین که کارشناس امور اقتصادی فنی است و مقتضیات اوضاع او رادر راس دولت شوروی قرار داده است. برژنف ، که‌طرف اطمینان‌ارتش است و از هنگامی که با درجه ژنرالی سمت‌کمیسر سیاسی‌در ارتش داشت روابط خود را با آن حفظ کرده است .

پادگورنی ، که‌یکی ازاعضای بانفوذ حزب بشمار میرود و بالاخره‌میکویان که سمت‌ریاست جمهوری را بعهده‌دارد وبعنوان دیپلمات با سابقه میتواند نقش حکم و داور را ایفا کند

این سازمان سیاسی عجالتا مانع از احیاء رژیم فرد پرستی بوده و بهیچ یك از رهبران سیاسی اجازه‌نمیدهد که‌برتری وتفوق خود را به‌دیگران تحمل کند و باین ترتیب در تکرار حوادثی که درسال ۱۹۵۵ و۵۶ موجب شدکه خروشچف‌خود را بزوربردیگران تحمیل‌کند جلو-گیری میشود .

طرح «آدولا» کنگو را نجات میدهد

هفته گذشته «سیریل آدولا» «افریقای جوان» چاپ تونس تازه‌ای برای رفع بحران کنگو از طرف چومبه رد شد .

در مقاله «آدولا» پیشنهاد شده که پرزیدنت«کازاوابو»با نمایندگان‌کلیه گروههای‌سیاسی‌کنگو باستثنای‌چومبه ملاقات نماید و یك دولت موقتی تشکیل دهد . **شورشیان نیز در این دولت شرکت داشته باشند . درطرح آدولا شخص‌چومبه ازشرکت دردولت موقتی محروم شده ودلیل آن در درجه اول شکست و ی‌در تامین صلح و امنیت کشور و در درجه دوم استخدام مزدوران سفید پوست افریقای جنوبی و پرتقالی ذکر شده است .** «گاستون سومیالوت» رهبر شورشیان کنگو که در قاهره بسر میبرد تا دولتهای افریقائی را به شناسائی حکومت‌شورشی ترغیب‌کند گفته است که در صورت کنار رفتن چومبه و اخراج مزدوران خارجی شورشیان‌آماده‌اندبا «سیریل آدولا» همکاری کنند . شورشیان در گذشته شرایط دیگری برای صلح مطرح میساختند **که یکی از آنها برکناری «کازاوابو» رئیس جمهوری بود . اما امروز بنظرمیرسد که طرح «آدولا» را پذیرفته باشند . از سال ۱۹۶۱ که آدولا رئیس حکومت آشتی ملی شد نظر شورشیان نسبت باو چند بار عوض شده‌است.** این‌حکومت درآغاز مدعی بود که جانشین‌حکومت لومومبا است اما در سال ۱۹۶۳ بسیاری از اعضای آن واز جمله «گبنیه» روابط خود را با آن قطع **کردند ویك جنبش ضد دولتی را در «برازاویل» بوجود آوردند . شخص «سومیالوت» در بهار گذشته‌که هنوز «آدولا» برسرکار بود انقلاب خود را از ایالت «کیوو» آغاز کرد .اکنون نخست وزیر سابق کنگو در مجله مقاله ای انتشار داد و راه حل مطرح ساخت . این راه‌حل بلافاصله شورشیان دیگر «آدولا» رایك دشمن تلقی نمیکنند بلکه اورا مردی‌میدانند که درزمان حکومت خود بخاطرضعف دونتش ناگزیر بود بر کمك امریکا ومزدانی مانند «ویکتورنندا‌کا» رئیس پلیس کنگو تکیه نماید .**

بموجب فرمول «آدولا» یك‌نیروی صلح از کشور های افریقائی تشکیل میشود تا تحت نظر سازمان وحدت افریقا در کنگو مستقر شوند . **آدولا پیش بینی میکند کلیه عناصر نظامی واز جمله مزدوران از کنگو خارج شوند و وظائف آنان را پلیس صلح افریقائی بعهده میگیرد . بموجب‌طرح آدولا سازمان ملل طبق ترتیب خاصی مخارج نیروی صلح افریقا را تامین می کند .**

آدولا میکویداگر قراراست اشتباه عملیات سازمان ملل در کنگو باردیگر تکرار نشود بایدقبلا رضایت شوروی و فرانسه و بلزیك جلب شود. فرمول «آدولا» پیش بینی میکند که قبل از انجام انتخابات عمومی یك توافق کلی در میان گروههای مختلف سیاسی بعمل آید و تحقیقات‌تازه‌ای پیرامون قتل‌لومومبا صورت‌گیرد . **آدولامعتقد است که درکار تحقیق پیرامون قتل لومومبا یك کمیسیون از سازمان وحدت افریقا به دولت موقتی کنگو کمك کند در نظر اول ممکن است بنظر رسد که اجرای برنامه «آدولا» غیر محتمل باشد اما باید دانست که در حال حاضر فرمولی‌که وی پیشنهاد میکند واقع بینانه‌ترین فرمول موجود است .**

از : اکونومیست

از : اکونومیست (چاپ لندن)

در کنگو چه میگذرد؟

«تود فروید مونونکو» مرد قوی حکومت چومبه تا همین چندروز قبل در مقابل شك وتردید مردم اظهار میداشت که انتخابات عمومی دراوایل ماه «فوریه» صورت خواهد گرفت. اکنون انجام انتخابات رسما بتعویق افتاده است .

اشکالات کار باندازه کافی روشن و مشخص هستند . هر انتخاباتی بطور طبیعی دو چهره دارد وعلاوه براین هنگام‌شروع‌مبارزات انتخاباتی احزاب گوناگونی که اکنون دست کم اسما وجود دارند وضع متشنجی به وجود میآورند واز همه مهمتر آنکه چومبه برقسمت وسیعی ان کشور کنترل ندارد . البته نیروی نظامی وی بر شهر های بزرك تسلط دارند **بااینحال درهفته گذشته گزارشهائی رسید مبنی بر اینکه در حوالی «استانلی ویل» و«بولیس» جنك‌ادامه دارد. امروز شورشیان از طریق مرز های سودان‌از کمکهای نظامی خارجی برخوردارند وباین‌ترتیب‌هرآینه‌امکان دارد وضع نظامی فعلی بهم بخورد و شورشیان شهر ها رامورد حمله قرار دهند و آن هارا از چنك چومبه‌خارج سازند .** درچندهفته گذشته‌دیسیپلین و نظم و تاکتیك شورشیان بسیار بهتر شده و این ممکن است نشانه آن‌باشد که‌مستشاران نظامی خارجی در بین آنان بفعالیت پرداخته‌اند . **شورشیان درچندهفته اخیرسربازان چومبه را در بعضی مناطق شمال - شرقی کشور وادار بعقب نشینی کرده‌اند .** چومبه‌اخیرا عده بیشتری از مزدوران سفید پوست افریقای جنوبی را استخدام کرده اما هنوز تعداد آنها بسیار کم است و در «پولیس» از چند نفر تجاوز نمیکنند. جنك با شورشیان در بعضی نواحی تنهابعهده‌سربازان سیاهپوست‌گذارده شده‌بود. این‌نواحی‌اکنون‌تماما باردیگر بتصرف هواداران لومومبا درآمده است .**بغیر از مناطق شمال شرقی کنگو دست کم سه منطقه دیگرهست که نیرو های دولتی در آن بجنك مشغولند .** در «کوبلو» شورشیان باستثنای سه شهر اصلی بقیه نقاط آن را تماما در کنترل خود دارند .

در «لاك لئوپولد» نیزهم اکنون نبرد شدیدی بین شورشیان و نیروهای چومبه در جریان است .برای اولین باردر اوت‌گذشته‌شورشیان ازکنگوی برازاویل وارد این منطقه شدند و جنك را آغاز کردند . ناامنی وآشوب کنونی «کیوو»بسیارشدید وپردامنه است . شورشیان در «فیزی» واقع در «آلبرت ویل» یك پایگاه تعلیماتی دارند . **اما «کیوو» در عین حال به میدان جنك قبایل جنگجو تبدیل‌شده است و بخصوص هجوم قبایل «واتوتسی» اوضاع را بشدت‌مغشوش ساخته است هر هفته گزارش های بیشتری که حاکی از تهدید منطقه «کینلو» است انتشارمییابد. «کینلو» برسر راه «استانلی ویل» و پایگاه کامینا قرار دارد و موقعیت نظامی مهمی دارد «کامینا» همان پایگاهی است‌که سربازان چومبه و کمکی‌آنها حمله خود را بطرف شمال در اکتبر گذشته از آنجا آغاز کردند .** اگر «کینلو» سقوط‌کند نیرو های دولتی که در شمال هستند روابطشان با سایر نقاط کشور قطع میشود کنترل اداری دولت برقسمت‌وسیعی از کشور از میان رفته و دربسیاری مناطق وسایل ارتباطی وجود ندارد ودولت های محلی اغلب بایکدیگر به زد وخورد مشغولندو کمترین توجهی بقوانین دولت مرکزی درلئوپولدویل ندارند . تنها درکاتانگااست که‌بطور نسبی قانون و نظم حکومت میکند

درکاسائی جنوبی نیز اوضاع نسبتا آرام است . والبرت کالونجی که زمانی خود را امپراطور کاسائی می خواند اکنون باعنوان وزیرکشاورزی از تبعید باز گشته است . در شمال ایالت «اویانکی» علیرغم بعضی‌تمایلات تجزیه طلبانه آرام است . در غرب نیز دولت برمناطق بین لئوپولدویل ورود کنگو تسلط دارد .

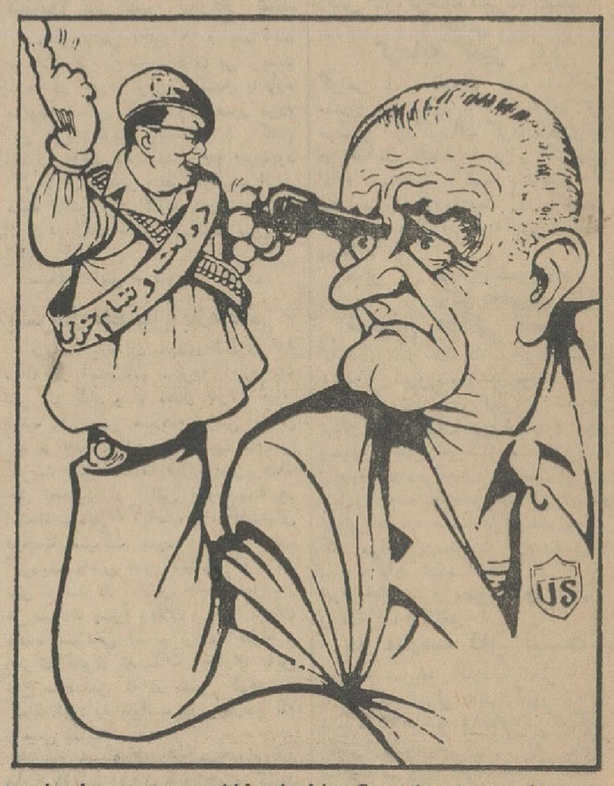

جانسون : حالا دیگر ژنرال خان هم بروی ما هفت تیر میکشد . از: تایم

آگهی مناقصه

شرکت سهامی کل معادن و ذوب فلزات ایران مقداریکصد وپنجاه تن کاك از معدن الیگاپه کارخانه ذوب‌مس معدن زنجان از طریق مناقصه حمل مینماید داوطلبان شرکت درمناقصه‌میتوانند برای دریافت برك شرائط و طرح قرارداد همه روزه در اوقات‌اداری و حداکثر تاآخروقت‌اداری روز یك شنبه یازدهم بهمن‌ماه ۴۳ (آخرین روز قبول پیشنهادات) بقسمت بازرگانی شرکت واقع در خیابان دانشکده مراجعه فرمایند . الف۷۰۶۳

شرکت سهامی کل معادن وذوب‌فلزات ایران

آ-۳۷۳۵۲ ۱-۲

آگهی انتشار تمبر یادگاری

وزارت پست و تلگراف و تلفن باطلاع عموم میرساند که بمناسبت روز ششم بهمن یك قطعه تمبر یادگاری بارزش ۲ ریال طبع گردیده و درتاریخ ششم بهمن‌ماه ۴۳ بانتشار گذارده میشود علاقمندان تمبرهای یادگاری میتوانند بامراجعه به‌باجه های پستی تمبر مورد احتیاج راخریداری نمایند .

ضمنا تمبر یادگاری مزبور تاروز ۶ مردادماه ۱۳۴۴ در جریان بوده ودارای ارزش و اعتبار پستی است و پس از انقضای مدت مقرر چنانچه روی پاکت‌های پستی الصاق گردد آن پاکتها بدون تمبر تلقی خواهد شد . الف ۷۱۰۳

آ-۳۷۳۵۰ ۱-۲

برنامه آینده سینما

نیاگارا

«جرج هامیلتون»هنرمندجوان سینمای امریکا برای اولین باردر این فیلم یك آوازجدید میخواند.

درمانگاه‌فیزیوتراپی ادونتیست

خیابان پهلوی - خیابان رشت‌شماره۱۲۰

شماره‌جدیدتلفن۶۱۲۶۶۰

سازمان جنگلبانی

بمنظور تقویت کادر فنی جنگلبانی تعداد پنجاه نفر داوطلب از طریق مسابقه باشرائط زیر میپذیرد .

۱- داشتن گواهینامه یا کارنامه قبولی در امتحانات آخر سال سوم متوسطه .

۲- داشتن دفترچه انجام خدمت سربازی

۳- حداکثر سن ۲۵ سال (بیست و پنج سال)

۴- داشتن گواهی سلامت وتندرستی و عدم اعتیاد به موادمخدره ازبهداری وزارت کشاورزی

۵-ارائه گواهی نداشتن پیشینه کیفری و سوابق سوء اخلاق از دادگستری

۶-داشتن ضمانت نامه رسمی ازدو نفر معتمد محل طبق متن مندی‌که در اداره آموزش سازمان جنگلبانی موجود است .

۷- سپردن سند رسمی برابر یك صد هزار ریال و تعهد انجام خدمت در هر نقطه از کشور بمدت لااقل ۵ سال (طبق متن موجود در اداره‌آموزش سازمان)

(افراد کارد جنگل که واجدشرایط بالا باشند حق تقدم خواهند داشت) بدانش آموزان کلاس مزبور در مدت تحصیل ماهیانه ۱۵۰۰ ریال بعنوان کمك هزینه تحصیلی برابر مقررات پرداخت خواهد شد و پس‌از طی دوره کلاس مزبور و توفیق در آزمایش نهائی چنانچه مجوز لازم برای استخدام آنان کسب گردید برابر مقررات باستخدام سازمان جنگلبانی درخواهند آمد بدیهی است چنانچه در آزمایش نهائی موفق نگردند ملزم به پرداخت هزینه کلاس و وجوه دریافتی خواهند بود .

دوره کلاس ششماهه که مدت چهار ماه آن نظری و دو ماه بقیه بطور عملی در جنگلهای شمال خواهد بود .

داوطلبان واجد شرایط میتوانند مدارك فوق را همراه بادرخواست‌کتبی تاتاریخ۱۵ر۱۱ر۴۳ بدفتر اداره‌آموزش و انتشارات سازمان جنگلبانی تسلیم و رسید دریافت دارند نحوه و محل مسابقه ورودی بعدا وسیله اداره آموزش جنگلبانی اعلام خواهد شد.

الف ۷۱۱۲

رئیس سازمان جنگلبانی ایران
سرهنگ معصومی

نشانی - بلوار کرج - سازمان جنگلبانی ایران

۱-۳ آ-۳۷۳۴۰

آگهی اداره مهندسی ارتش

اداره مهندسی ارتش بمنظور شرکت در مناقصه وسائل‌مورد لزوم‌برای تهویه مرکز فرستنده در ستاد بزرك ارتشتاران (واقع درقصر) ازشرکتهای طبقه‌بندی شده‌سال ۴۳ تاسیسات تهویه که دعوت نامه کتبی بنام آنها ارسال گردیده دعوت مینماید از تاریخ ۲۶ر۱۰ر۴۳ بدفتر دایره نوسازی‌این‌اداره‌مراجعه‌وشرایط شرکت در مناقصه و فهرست مشخصات فنی و نقشجات‌مربوطه را در مقابل اخذرسید دریافت و پیشنهادات‌خودرا منتهی تاساعت۱۰ صبح روز ۷ر۱۱ر۴۳ بدفتر دایره نوسازی تسلیم و رسید دریافت دارند .

پیشنهادات واصله درساعت ۱۱صبح روز ۷ر۱۱ر۴۳ بازوقرائت خواهد شد .

درصورت عدم تمایل مراتب‌را تاتاریخ ۳ر۱۱ر۴۳ بدفتر دایره نوسازی اعلام دارند .

اداره مهندسی ارتش .

۱-۲ آ-۳۷۲۹۴

شرکت داطا

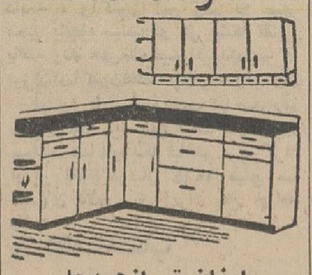

ارزان تر ازهمه‌جا
مدرنتر از همه‌جا
مرغوبتر از همه‌جا

تمام این‌مزایارا بازیباترین کابینت های آشپزخانه فقط در فروشگاه‌شرکت سهامی داطا میتوانید بیابید برای مشاهده وسفارش به‌آدرس‌نمایشگاه خیابان‌پهلوی مقابل‌ایستگاه‌بیمارستان شماره یك ارتش مراجعه فرمائید تلفن ۶۲۰۴۴۵

آ-۳۷۸۲

از چهارشنبه ۷ بهمن درمولن روژها

مك لین تاك

باتاویژن - رنگی تکنی‌کالر

مك‌لین‌تاك یعنی‌وسترنی یگانه در تمام فیلمهای وسترن !

محصول ۱۹۶۴ یونایتد آرتیست

جان وین

جان‌وین :شوخ‌تر قلدرتر و دوست‌داشتنی‌تر- ازانچه بیاد دارید!

آگهی مناقصه از طرف‌شهرداری بابل

شهرداری بابل جهت‌روشنائی‌پارك‌شهر تعدادیکصدو پنج دستگاه چراغ‌پارکی‌باپایه و مقدار یکهزار متر کابل پروتدور را از طریق مناقصه خریداری مینماید .

داوطلبان می‌توانند قبلا بشهرداری مراجعه وبا پرداخت مبلغ یکصدریال مشخصات فنی‌و نقشه شرایط عمومی شرکت در مناقصه را دریافت وپیشنهاد خودرا تا آخر وقت اداری روز چهارشنبه ۳۰ر۱۰ر۴۳ بدفتر شهرداری تسلیم نمایند .

شهردار - امیر هوشنك محتشم

آ-۳۷۲۷۴ ۱-۲

اشتغال

فرهنگ فرهی

شبی در برزخ

این‌ماجرا را بنده از زبان هیچکس نشنیده‌ام و ساخته و پرداخته ذهن خیالپرداز حقیر هم نیست . بلکه واقعیتی بی هیچ کم و کاست که‌عینا آنرا با قلم ناتوانم توصیف می کنم.

سه، چهار شب پیش بنده دچار خونریزی معده شدم‌وچون سبهنگام بود وطبیب جوان خوسیبی ازنزدیکان بر بالین من . ترجیح‌دادند حمیر رابه بخش «اورژانس» بیمارستان پهلوی منتقل کنند که اگر نیازی به‌خون افتاد چك خون مختصری از بانك‌بزرك خون‌این بیمارستان‌وصول کنند. بوق و بوق و بوق‌و حالابنده در اطاق‌معاینه بخش اورژانس درازبه دراز افتاده‌ام وقوم خویشهای هراسان بنده‌وپرستار هاو نرس های قدو نیمقد بیمارستان با کلاه و اونیفورم چپ‌وراست‌به‌دنبال اسیستان بیماریهای داخلی تلفن‌هانیز بکار افتاد :

ـ آقای دکتر ... اونجا هستند... آخرین دفعه که ایشان رادیدیدکی بود ؟... هان (میخندند) پریروز ؟... برو بابا.. به کجا تلفن کنم پاویون؟ کردم گفتند از اونجا نیمساعته رفته. (زنك تلفن) نرس چابکی سراسیمه میدود : بله ...کی ؟! آقای دکتر... به یکساعته خودما دنبالش‌میگردیم.. شاید با ژی ژی رفته (به مسخره می خندد!)

وبنده حقیر کماکان روی تخت دراز کشیده‌ام‌ونزدیکان بنده‌ملتمسانه دست دعا به درگاه خداوندمتعال‌دراز کرده‌اند که التفاتی کند و پزشك نگهبان بخش را برساند ... بالآخره یکی‌دو تاازنرسها و دو سه تاازنزدیکان بنده نفس زنان دکتر چاق ژولیده مو و خواب آلوده‌ئی راآوردند او مرتب خمیازه می کشیدو زیرلبی‌می غرید، تاچشمش بمن‌افتادبالهجه‌ارمنی‌به ناله در آمد که : «تعجب اینکه مرد گنده‌ایست ...آخه بابا من‌آسیستان اطفالم !»

نرسی از آنطرف به صدا در آمد ،با لحنی که انگار به دکتر نهیب میزد «مگر لازم بود حالا بگی که من آسیستان اطفالم ؟»خلاصه‌آقای دکتر متخصص اطفال بنده حقیر رامعاینه کردو سری تکان‌داد و دستور داد فشار خون و ضربان نبض حقیر را تعیین کنند یك نرس از اینطرف و یك نرس از آنطرف با عجله دستور را اجرا کردند ، یکدقیقه که مچ دست حقیر برای تعیین ضربان نبض در دست خانم نرس بود یك مرتبه کلاف خنده‌اش سرباز کرد‌که:«اوا، خدا مرگم بده این ساعت که‌بهش نگاه میکنم اصلا دقیقه شمارنداره » و خنده اطاق را پر کرد، ساعت‌حقیر رااز دستم باز کردند که نگاه‌کنند ... و فشار خون بنده نشان میداد ۱۰هر خانم نرس گفت :«یعنی ۸هر یا ۱۰هر چون این دستگاه گاهی یکی جلو می اندازه گاهی یکی عقب..» آقای دکتر متخصص اطفال بالاخره عقب رفتند و جلو آمدند وفرمودند‌که ضربان نبض ۱۲۰ استو با فشار خون تطبیق نمی کند و حتما بچز خونریزی معدی یك خونریزی‌داخلی دیگر هم هست که‌ما نمی دانیم از کجاست و کلام موجز ایشان سبب شد که نزدیکان حقیر فکر کنند عنقریب بنده دعوت حق را لبیك می گویم وشروع‌کردند به گریه، زاری و آه و فغان .

بالاخره جنازه بنده رابیکی از اطاق های ۱هر در ۲ درمانگاه که دو تا تخت سراسر کف آنرا پوشانده‌بود انتقال دادند .

نمی دانم شما هیچوقت این سعادت‌را پیدا کرده‌اید که ازبرنامه سحرراد‌یو ایران‌استفاضه‌کنید‌یانه؟من که‌تاآنشب بدبختانه این سعادت را پیدا نکرده بودم ، آنشب در اطاق مجاورپرستار ها بنده حقیرو نزدیکانم در حالیکه صدای رادیوی آنها بگوش میرسید با خلوص نیت و یك‌حالت روحانی به حضرت باریتعالی پناه برده بودیم که ... در بازشد و آقای‌آسیستان داخلی آمدند بانرس و پزشکیار و بهیار و فشار سنج‌و ساعت ... خدا راشکر که توسل به حضرت پروردگار کار خودش را کرد و این بار فشارخون حقیر ۱۲و دقیقه شمارساعت هم‌سریع تر گشت‌و ضربان نبض بنده شد۱۰۰ و همینطور که دستورات صادرمی کردند تا پرستاری هراسان آمدکه: «آقای دکتر بچه‌ئی حالش خطرناك است وگویا احتیاج به اکسیژن‌دارد»

ـ یمن چه!

ـ آخه آقای دکتر ... آسیستان اطفال پیداشون نیست ...

راستی یادم رفت برایتان خوان آخر را توصیف کنم که نزدیك بود از آن سلامت بدر نیایم صبح روز بعد می خواستند بنده‌رابه بخش‌داخلی انتقال دهند که التماس کردم ازسر تقصیرات حقیر سراپا تقصیر بگذرند و بگذارند زحمت را کم کنم .بعداز مدتی آمبولانس حاضر شد که بنده رابه خانه بیاورد . اینکه میگویم‌بعد ازمدتی ، برای اینست که یکی‌دو ساعت جعبه‌های سرم رابه داخل آمبولانس(که‌در حقیقت همان وانت بارکش بیمارستان‌است)می گذاشتند تابه انستیتو پاستور ببرند برالکار بنده‌رابه سختی درآن جای دادند، البته سرو ته ! ...سرمن طرف‌دربود که درست بسته نمیشد و وانت یك شیشه هم نداشت و برف شدیدی‌بود چنان‌سوزی‌بداخل‌آمبولانس می آمد که‌بنده بااینکه زیر پتو مخفی بودم از گزند آن محفوظ نبودم ... آمبولانس جلو در اداره امور بیمارستان توقف کرد ... پنج دقیقه ، ده‌دقیقه پانزده دقیقه ...بالاخره‌راننده باتفاق دونفر از دوستانش سوارشدو اتومبیل راه افتاد ... همراه‌من گفت: آمبولانس به جای‌اینکه طرف خیابان پهلوی برود بسوی کرج میرود‌که‌بنده‌بیمار با معده در حال‌خونریزی‌فریاد‌کردم که « آقا کجا ما رو میبری ! راننده با خونسردی گفت : «آقایان رابه‌پمپ بنزین جاده کرج میرسانیم و برمی گردیم !»بعد که اعتراض بنده‌مکرر شد اتومبیل رابر گرداند و آمدبه پمپ‌بنزین پهلوی به بنزین‌گرفتن.. نمی دانم اتومبیلهائی که‌از گرانی بنزین کار نمی کردند آنروز راه افتاده بودند یا دلیل دیگری داشت که آنجا هم نیمساعت گذشت تانوبت ما شد ...

خدایا خودت به بندگانت رحم کن!

گفتگوی تلفنی

۳۰۰۱۰

اهالی محترم تهران از ساعت ٦ تا ۷٫۳۰ بعد از ظهر هر روز می توانند گرفتاریها و درددلهای خودرا باما درمیان بگذارند

● گفتند و ندادند !

تابستان امسال عده‌ای مانند من تصمیم گرفتند بسمت آموزگار پیمانی در فرهنك مشغول‌کارشوند برای این منظور بماگفتند برود پنجاه تومان‌بحساب جاری۸۹۰بانك مرکزی بریزید و فیش آنرابرای نامنویسی ارائه دهید . البته‌عده‌ای این کار رانکردند و بدون آنکه پولی بدهند ثبت نام کردند . بعد هم بماگفتند بیائید پولهائی راکه داده‌اید پس بگیرید . حالا در حدود پنج ، شش‌ماه میگذرد وما بیش از این مبلغ گرایه ایاب و ذهاب داده‌ایم و هنوز پولمان را نداده‌اند . لطفاتوجه وزارت‌آموزش و پرورش رابااین مطلب جلب فرمائید .

پارسی

● سلام بر پولها !

این صندوق تعاون جوانان اول بدهیهای گذشته خودرا درست‌کند بعدبه فکر طرح جدید بیافتدضمنا سلام مارابه‌آن‌پولهای نازنین خود برسانید !

پرویزاکبری

● علت‌کمیابی شمع !

ازاین برق تهران نوشما شاهد هستید که شکایت زیاد رسیده و بنظر من اگر این وضع ادامه داشته باشد باز هم شکایت‌خواهد رسید بهرحال من تحقیق کرده‌ام باین نتیجه رسیده‌ام که یك‌موتور شرکت برق وثوق فرسوده است . برای تامین برق مجبور است هر شب‌برق یك محل راخاموش کند ، شما حساب جماعتی رابکنید که باید در خاموشی بسر برندپریشب در محل ماشمع نایاب شده بود .

محمد ضرغام

● پیشنهاد به شرکت‌واحد

پیشنهاد میکنم از طرف شرکت واحد یك خط جدید بامسیر بهارستان ، شاه‌آباد ، اسلامبول و سه راه شاه به بالا دایر شود چون دراین مسیر با مسافران‌زیادی که وجود دارد خط اتوبوسرانی دایر نیستو مردم مجبورند مثلا فاصله بهارستان تاسه راه شاه را باتاکسی طی کنند . امیدوارم این پیشنهاد مورد توجه قرار گیرد .

بانوراستکار

● تشکر و استمداد !

راجع به بی انصافی تصابهای خیابان یوسف آباد نوشتید بنده بنام اهالی این محل متشکرم .بد نیست درباره اجحاف بقال های روبروی بیمارستان‌شماره یك ارتش هم مطلبی بنویسید و از اولیاءامور استمداد کنید .

بانو ـ ذ

● خداکند شایعه باشد

اخیرا فرهنك استان تهران تصمیم به انحلال مرکز روانی « جان‌اف، کندی » گرفته است . بپرسید دلیل این کار چیست این مرکز چه سنگینی بردوش فرهنك دارد که میخواهند آنرا برچینند . خدا کند که‌این یك شایعه بیشتر نباشد ولی بهر صورت توضیح اولیای امر این دلهره را از بین خواهد برد .

بانو ـ ن

● سپاسگزارم

میخواهم از شما و اولیای محترم وزارت پست‌وتلگرافو تلفن‌تشکر کنم . تشکر بخاطر اینکه بنام یك بازرگان از اولیای امر تقاضا کردم برای رفاه حال بازاری ها یك کیوسك پست‌وتلگراف وتلفن دراین محل دایر کنند شما مطلبم راچاپ کردید و آنها توجه‌کردند واین عنایتهاشایسته سپاسگزاری است .

بازرگان

● مقوا بجای عکس

نامه‌ای‌از اطریش داشتم که قرار بود عکسی هم درآن وجود داشته باشد فرستنده نامه بامن قصد شوخی هم نداشته و واقعا میدانم که عکس زیبائی فرستاده ولی‌بجای این عکس یك مقوا تحویل من داده‌اند حالا اصل عکس زینت‌بخش کدام‌دیوار است ، نمیدانم .

فائزه ـ س

نخست‌وزیر پس از تصویب قرارداد الحاقی نفت در مجلس شورایملی گفت :

استیفای حقوق ایران از نفت

که برهبری شاهنشاه وبراثر امنیت و آرامش ایران بدست‌آمده آینده اطمینان بخشی‌را نوید میدهد

● پنج قرار داد جدید نفت بزودی تقدیم‌مجلس‌میشود

● بودجه ، لایحه مالیات بردرآمدولایحه‌شهرداریها نیز تاپایان سال تقدیم خواهد شد

مجلس شورای ملی دیروز قرار داد الحاق قرارداد نفت ایران و کنسرسیوم را با ۱۲۸ رای موافق تصویب کرد .

در این جلسه آقای منصور نخست وزیر پس از تصویب لایحه‌و آقای‌هویدا وزیردارائی پیش از تصویب آن پیرامون مسئله‌نفت وافزایش‌عوایدایران سخن گفتند .

نخست وزیر طی‌سخنان خود اعلام داشت که موفقیتی که حاصل آمده در اثر راهنمائی های شاهنشاه و ثبات آرامش مملکت بوده است و آینده‌امید بخش ایران رانوید میدهد.

● سخنان وزیر دارائی

در کلیات لایحه قرارداد الحاقی نفت چند تن از آقایان نمایندگان سئوالاتی در زمینه پرداخت های مشخص ، قیمت نفت خام ، تقلیل هزینه های بازاریابی ، مفاصا حساب و جمع کل درآمد ایران از نفت مطرح کردند .

آقای هویدا وزیر دارائی طی توضیحات مشروح خود گفت:

یکی از سئوالاتی که در اینجا مطرح شد راجع باین بود که طبق قرارداد ۱۳۳۳ چه مقدار از پنجاه در صد عایدات ایران بابت‌پرداخت مشخصی از مالیات دولت روی درآمد ویژه شرکتها که بالغ بر پنجاه در صد میگردد ، قابل کسر بود و یا توجه به هزینه تولید و هزینه های دیگر مبلغ پرداخت مشخص عملا در حدود چهارده در صد پنجاه در صد مذکور را تشکیل میداد ، سئوال دیگری مطرح‌شد راجع‌به قیمت اعلام شده یك بشکه نفت خام در خلیج فارس است ، مادر قسمت ایران در خلیج فارس دو قیمت اعلام شده نفت داریم ، یکی قیمت اعلام شده آغا جاری که امروز هر بشکه‌ای یك دلار و هفتاد وهشت سنت است و دیگر گچساران که هر بشکه‌ای یك دلار و شصت و سه سنت است .

سئوال فرمودند که آیا شرکت نفت در سالهای قبل طبق ماده‌بیست و پنج قرارداد اصلی تخفیفهائی به شرکتهای بازرگانی عضو کنسرسیوم اعطا نموده بود یاخیر ؟ جواب مثبت است ، شرکت نفت بمنظور تشویق صادرات نفت ایران از سالهای اول قرارداد ، تخفیفهای حجمی از لحاظ مقداری که صادر میشود به شرکتها اعطاء نموده بود ، طبق قرارداد۱۳۳۳ شرکت نفت میتواند در مواردی که مقتضی میداند تخفیفی بشرکتهای بازرگانی اعطاء کند که بتوانند برای نفت ایران‌بازاربهتری بدست‌بیاورند این تخفیف دو نوع استه‌یا میتواند قیمت را پائین‌تر بیاورد یا میتواند‌از لحاظ حجم نفتی که خارج می شود و به یك بازار میرود یك مقدار حجم بیشتری نفت داده بشود که خودش بالمآل همان‌تخفیف‌است،ولی تصدیق میفرمائید ما مایل نیستیم که درمورد قیمت اعلام شده از طرف خودمان اشکالاتی ایجاد بکنیم که خدای نکرده ازطرف خود کشور ایران قیمت نفت پائین حساب بشود و لذا گاهی برای اینکه این اشکالات مرتفع بشود روی حجم در نظر میگیرند .

● هزینه بازاریابی

سئوال دیگر راجع به تقلیل هزینه های بازاریابی بوده‌میزان این هزینه که از درآمد ناویژه شرکتهای نفتی قابل کسر بود ، طبق بند «سه»جزء «ب» ماده ۲۸ در اصل دو وسه دهم در صد از هشتاد و هفت ونیم درصد ارزش نفت خام صادره به بهای اعلام شده بود که‌باتوجه بمیزان صادرات نفتهای مختلف سنگین و سبك ایران به نسبت یك‌بدو و قیمتهای اعلام شده نفتهای‌خام‌گچساران و آغاجاری که قبلا هم بعرض رسید ، میزان آن به حدود سه ونیم سنت درهربشکه بالغ میگردد ، درسال ۱۹۵۸ شرکت های نفتی راسا این رقم را به‌یك و پانزده صدم درصد از هشتاد و هفت ونیم در صد بارزش نفت خامی که صادر شده به‌بهای اعلان شده‌مربوط یعنی به یك و هفتاد وپنج سنت در هر بشکه به قیمتهای امروز تقلیل دادند ، واکنون این رقم به صفر ممیز پنجاه سنت در هر بشکه تقلیل یافته ودر حقیقت میتوانیم‌بگوئیم که میزان‌آن‌اکنون‌فقط چهارده‌درصدرقم اصلی یابیست وهشت در صد رقم سال ۱۹۵۸ براساس قیمت های امروز میباشد همانطوریکه قبلاهم عرض کردم ازاین لحاظ درسال ۱۹٦٤ مبلغ سه میلیون دلار برای ایران نفع خواهد داشت .

● مفاصاحساب

سئوال دیگری‌راجع به‌مفاصاحساب بودو اینکه چرااین مفاصا حساب ضمیمه قرارداد است .

در ماده ٦ قرار داد الحاقی صحبت از مفاصا حساب شده است، صلاح براین بود که‌ما واقعااین مفاصاحساب راخدمتتان تقدیم کنیم که‌ملاحظه بفرمائید راجع به‌چه‌موضوع هائی مفاصا حساب داده شده‌است . همانطور که ملاحظه میفرمایند مفاصا‌حساب ناظر به‌هزینه‌های‌بازاریابی‌خواهد بودودر مورد قیمت های نفت آنهم‌فقط نسبت به دوره‌قبل ازشروع و تاریخ اجرای قرارداد الحاقی مفاصا حساب داده میشود وایران کلیه حقوق دیگر خودرا محفوظ داشته است :

یکی‌از نمایندگان محترم فرمودند که‌در کشور ونزوئلا و اندونزی یك امتیازاتی داده شده که‌بایران آن امتیازات داده نشده است من از آن امتیازات اطلاع ندارم، خیلی خوشوقت میشوم که‌این امتیازات رابااطلاع ما برسانند چون اولا قرارداد ماباقرارداد ونزوئلا یاباقرارداد اندونزی اصلا فرق میکند آنها متافعشان روی فروش نفت‌است که‌در بازارها بفروش میرسد وایران منافعش روی قیمت اعلام شده نفت است واصولا ترتیبات معمول در نقاط دیگر دنیامانند ونزوئلا بایران تسری‌داده نمیشود .

مامعتقد هستیم که نباید اینکار بشود، چون قیمت اعلام شده یك قیمتی نیست کهشرکت های نفتی‌به‌آن قیمت‌نفتشان رابفروشند، همانطوریکه آقایان اطلاع دارید شرکت های‌نفتی تخفیف میدهندبرای فروش نفتشان، حتی تاآنجائیکه ما اطلاع داریم درهر بشکه نفتی درحدود سی سنت‌امریکائی تخفیف داده‌اند، لذا ما صلاحمان‌همین است که منافعمان راروی یك قیمت اعلام شده‌ای در نظر بگیریم این‌قیمت اعلام شده هرچند قیمتی نیست که نفت به‌آن قیمت فروش میرود ولی صلاح ماو منافع کلی ماایجاب‌میکند که‌یك قیمت اعلام شده‌ای درنظر گرفته شده باشد و ماسعی کنیم آن قیمت اعلام شده تغییر پیدانکند .

● جمع کل درآمد

راجع به‌جمع کل‌درآمد ،خدمتتان عرض کنم که‌از لحاظ بهزینه گذاردن بهره مالکانه امسال درحدود بیستو چند میلیون دلار عاید ایران‌میشود ، آن چند میلیون که خدمتتان عرض میکنم برای خاطراین است‌که هنوز حسابهای دقیق نشده وبادرنظر گرفتن مقدار نفتی که‌از ایران صادرشده‌این حساب تاچند روزدیگر آماده خواهد بود ولی درآمد امسال ما از بیست میلیون بیشتر است .وامیدواریم در حدود پانصد میلیون دلار باشد .

● امتیاز دیگر

آقای وزیر دارائی سپس علل‌تقدیم این‌قرارداد رابمجلس توضیح داد و گفت :

درقانون قرارداد اصلی ، شرکت ملی نفت ایران میتوانست پرداخت مشخص به‌جنس فقط ببهای اعلام‌شده تحویل گیرد، این نکته خیلی مهم است، یعنی طبق‌قانون ۱۹۳۳ شرکت ملی نفت میتواند آن دوازده ونیم در صد پرداخت مشخص رابه جنس بگیرد ولی بقیمت اعلان شده دراین قرارداد جدید ماامتیازی گرفتیم، یعنی این نفت راشرکت ملی‌نفت بقیمت اعلام شده منهای تخفیفات تحویل میگیرد، لذااین خودش یك امتیازی است و قانون احتیاج داشت بهر حال اگر چنانچه بسابقه امرهم مراجعه کنیدو دراین قسمت‌هم توضیح‌داده شده باید عرض‌بکنم پس‌از اینکه شرکت های نفتی اصل بهزینه گذاردن پرداخت مشخص راپذیرفتند مذاکرات مفصلی چه‌در اوپك‌بین کشور های عضو اوپك وچه‌با شرکت‌ها بعمل آمدتا بالاخره شرکت ها پیشنهادات خودرا یعنی قسمت مالی پیشنهادات خودرا تسلیم نمودندو بتدریج پس‌ازاینکه مذاکرات مفصل مجددی‌صورت‌گرفت پیشنهادات نهائی شرکت ها از نظرمالی مورد موافقت کلیه کشورهای عضو اوپك که ذینفع هستند قرارگرفت ، بطور خلاصه پیشنهاد شرکت ها روی‌این اصول استوار شده که‌فعلا جزئی از پرداخت مشخص بهزینه گذارده‌شود وسپس بتدریج این میزان تا سال ۱۹٦٦ اضافه گردد وازآن سال ببعد طرفین قرارداد با یکدیگر مشورت نمایند تاباتوجه بوضع اقتصادی نفت خاورمیانه وبالاخره درآینده تمام‌مبلغ پرداخت مشخص بهزینه گذارده‌شود.

آقای وزیر دارائی در پایان در مورد جزئیات دیگر مربوط بقرارداد مذاکرات اوپك باکمپانیها ، هزینه بازاریابی ، مفاصا حساب و قیمت اعلام شده نفت توضیحات مشروحی‌داد و پس‌از سخنان چند تن از نمایندگان بلایحه رای گرفتند و تصویب شد .

● سخنان نخست‌وزیر

پس‌از تصویب لایحه آقای منصور نخست‌وزیر اظهار داشت :

از بدو شروع خدمت ، این مجلس روزهای پرافتخاری را گذرانیدیم چه در هنگامیکه من افتخار نمایندگی مجلس را داشتم ، چه اینکه در زمانی که افتخار خدمتگزاری را در دستگاه دولت عهده‌دار بودم ، ولی امروز یکی از روزهائیست که برای بالا بردن درآمدایران ازصنعت‌نفت‌ملی‌خودش‌به تنهائی نمیشود از آن یادکرد بلکه یك اساس و شالوده محکم و یك مبنای اطمینان بخش و یك آینده درخشانی را جلوی‌چشم ما پدید می آورد که بسیار حائز اهمیت است ، اقدام دولتهای ایران دراستیفای‌حقوق حقه ملت آنچنانکه لازم بود از طرف نمایندگان محترم مورد تقدیر وتمجید قرارگرفت و موجب افتخار است .

بنده تصور نمیکنم که هیچ وقت با این وضع سیاسی و آرامشی که ما درمملکت داریم هیچ دولتی بتواند با داشتن‌چنین رهبری قدمی از تامین حقوق و منافع حقه مردم مملکت و ملت ایران قصورکند . (نمایندگان گفتند صحیح است) و اگرماهم دراین‌راه توفیقی‌حاصل کرده‌ایم، اگر این افتخار هم با این‌دولت بودکه چنین قراردادی را به مجلس تقدیم بکند و نتایج آن درآینده با قراردادهای بسیار قابل توجه‌تری برای ملت ایران تامین خواهد شد ، صرفا ازلحاظ راهنمائی وارشاد شخص‌شاهنشاه وایجاد اطمینان و آرامش وثبات واقعی وضع داخلی کشور و روشن‌بینی ملت ایرانست که‌در این‌راه‌پشتیبان‌هردولت‌خدمتگزار درکارهای اساسی و اصولی‌است (صحیح است)

بنده دراینجا باز تاکید میکنم که موضوع این قرارداد الحاقی همانطوری که نمایندگان محترم اشاره فرمودند برای تامین حقوق بیشتر ملت ایران نسبت به قرارداد ۱۳۳۳ بسیار قابل توجه وارزنده است ولی این موضوع بما فرصت دادکه قدرت سیاسی و نیروی اطمینان بخش داخل‌کشور خود رابه‌جهانیان بشناسانیم ودراین‌جهادی که برای استیفای حقوق ملت شروع کردیم موفق و کامیاب و پیروزگردیم واین وسیله شد باینکه وضع داخلی ایران درنزدکشورهای خارج وکمپانی های بزرك و کوچك نفت چنان روشن و آشکارگردد‌که در مزایده منطقه یك پیشنهادهائی به ایران واصل شود که این پیشنهادها بسیار قابل توجه‌و ارزنده است وامیدوارم تا پایان این هفته پنج قرارداد جدیدی‌که باشرکت های پیشنهاددهنده و باشرایط بسیار قابل توجه بامضای شرکت ملی‌نفت خواهد رسید و بعد تسلیم دولت‌خواهد شد و دولت آنرا تائید خواهد کرد برای تصویب تقدیم قوه مقننه‌گردد.

● آینده ایران

این یك نمونه بارز است به اینکه کشورها و یا شرکتهای خارجی که تا این حد حساب بازرگانی و حساب تجارتی سرمایه‌گذاری خودرا می کنند بوضع آینده امیدبخش ایران اطمینان دارند که میتوانند چنین شرایطی را به‌یك‌کشوری پیشنهاد بکنند (صحیح است) واین بهترین نمونه است که ما باید بملت ایران عرضه بکنیم که آنهاکه سرمایه بزرك دارند بدانندکه امن‌تر از ایران برای سرمایه‌گذاری جائی نیست . (صحیح است) وآنهائی که سرمایه کوچك دارند بایدبدانند که با جمع‌کردن سرمایه های کوچك و تشکیل شرکت‌های سهامی میتوانند درتوسعه اقتصادی و اجتماعی کشور خودشان سهم موثر و مهمی را ایفا بکنند و همچنین درآمد های قابل توجه نفت .

ما باید بخاطر بیاوریم بعد از۲۸ مرداد که وضع ایران بکلی از لحاظ سیاسی و اقتصادی دگرگون شد تا امروز کشور ما چه تحولات سریع و عظیمی را پیموده است . (صحیح است) .

بعد از امضای قرارداد ۱۳۳۳ که درآمد نفت روبه افزایش گذاشت این درآمد صرف برنامه های آبادانی مملکت و صرف بالا رفتن سطح‌زندگی مردم شد ولی چون تا قبل از انقلاب ششم بهمن نمیشد باجتماع ما یك اجتماع سالم نام نهاد این سرمایه ـ گذاری انطوریکه شاید و باید دربین اکثریت ملت زحمتکش ایران تقسیم نشد اینست که ما امروز میتوانیم بااطمینان بیشتری درآمد های ملی مملکت را صرف سرمایه گذاری های عمرانی و آبادانی مملکت بکنیم ـ اگر آنروز درآمد های مملکت صرف ساختمان سد هائی میشد که احتمالا مالکین بزرگی از آبهای بستر این رودخانه ها استفاده میکردند امروز سرمایه گذاری برای سدهای عظیم مملکت بنفع اکثریت زحمتکش ملت ایران مصرف میشود ـ امروز اگر ما برق را از همین اعتبارات و یابه اعتبار این‌اعتبارات‌از وآمهای‌خارجی تامین میکنیم آن‌برق صرف آبادانی روستاها ـ مناطق کارگری و مناطق صنعتی مملکت میشود .

● ملت و دولت

آقای نخست وزیر افزود : مادر اینجا و در نزد نمایندگان ملت باید افتخار بکنیم واین افتخار شامل‌شما نمایندگان ملت هم میشودچون امروز دیگر در این انقلاب تفاوتی بین دولت و ملت نیست . دولتها نمیتوانند از خواست ملتها انحرافی حاصل بکنند زیرا آن دولت دیگر قادر به ادامه خدمت نخواهد بودورهبری شاهنشاه و نظارت نمایندگان ملت نیز چنین اجازه‌ای را نخواهد داد . بنده می خواهم در اینجا با نهایت صداقت بعرض برسانم که امروز همه ما چه دولت که مدافع این لایحه بود و چه نمایندگان مجلس شورایملی که بآن رای قریب باتفاق دادید بایك وجدان راحت این قرارداد را قبول کردیم (صحیح است)برای‌اینکه این‌قرارداد مبنای یك‌تحول بزرك اقتصادی در آینده ایران خواهد بود و دراجرای صحیح و سریع تحولات‌عمیق هدفهای ششم بهمن نقش اساسی را خواهد داشت .

بنده تصور میکنم که در طول این هفته شرکت ملی نفت با زحمات‌زیاد و فراوانی که در بدست آوردن‌نتایج مزایده‌بسیارثمربخش‌منطقه یك‌حاصل کرده بتواند قرارداد ها را تنظیم نماید و این قرارداد هارا پس از تصویب هیئت مدیره شرکت‌ملی نفت ایران برای تصویب به‌هیئت وزیران خواهند فرستاد ومن امیدوارم که تا پنجشنبه آینده بتوانم حامل پیامهای نوید بخش بسیارموثری برای آینده اقتصادی و اجتماعی‌ملت ایران‌باشم، امیدوار هستم که‌این‌پایه گذاری‌های اساسی در درآمد های ملی مملکت در تحصیل درآمد ها از منابع داخلی با بدست آوردن اعتبارات خارجی و همچنین توجه‌کامل بامر رفورم‌اداری و سازمانی این‌مملکت‌و باوجودلوایحی که تابحال تقدیم مجلسین شده است که بعضی از آنها بتصویب رسیده و یا انتظار تصویب سریع آنها میرود و همچنین قوانین جدید بودجه کل مملکتی ـ لایحه مالیات بردرآمد ـ لایحه شهرداریها و غیره ما بتوانیم سال آینده را که خوشبختانه بااین بارندگیهای مفیدکه‌در سراسر مملکت شده است یك سال مرفه و پر برکت پیش بینی کنیم و برنامه های‌آبادانی مملکت را با سرعت در راه‌رفاه حال اکثریت ملت‌ایران‌بمورد اجرابگذاریم واین افتخار متعلق بنمایندگان ملت و متعلق به خدمتگزاران دولتی است که تحت رهبری عالی شاهنشاه برای سعادت ملت ایران گام برمیدارد . (صحیح است ـ احسنت)

مصاحبه سناتور دکتر متین دفتری درباره :

سال همکاریهای بین‌المللی

بهمن‌ماه آینده اختصاص به شناساندن مفهوم سال همکاری بین‌المللی دارد

سال همکاری بین المللی چیست و هدف از ترتیب و بر گزاری این سال کدامست و کمیته ملی ایرانی سال همکاری بین‌المللی چه‌اقداماتی اغاز کرده‌است .

سناتور دکتر متین دفتری رئیس کمیته اولین ماه سال همکاری بین‌المللی طی مصاحبه‌ای دراین موارد اطلاعاتی در اختیار خبرنگاران جراید گذاشت .

آقای دکتر متین دفتری گفت :

اولاهریك از ماههای آینده برای یك رشته از فعالیت ها وخصیص‌داده میشود وبرای هر ماه کمیته خاص تشکیل میشود ، و رئیس‌کمیته هرماه را کمیته ملی انتخاب مینماید . ماه‌ها باین ترتیب تقسیم شده‌است:

بهمن‌ماه برای شناساندن مفهوم سال همکاری و جنبه های مختلف‌همکاری بین المللی از طریق سازمان‌ملل متحد

اسفندماه‌برای‌توسعه‌اقتصادی،فروردین ماه برای علم و هنر ،اردیبهشت ماه برای بهداشت ، خرداد ماه برای ارتباطات ووسائل نقلیه تیر ماه برای آموزش و فرهنك‌و حقوق

مردادماه‌برای‌جهانگردی‌و شهریورماه برای ورزش

● همکاری ایران

کمیته ملی بنده را بریاست کمیته اولین ماه انتخاب کرده‌است‌درگذشته برای شناساندن همکاری های‌بین‌المللی ایران از روسا و مقامات صلاحیتدار در وزارت خانه هائی که با سازمان ملل متحد و موسسات تخصصی آن از قبیل سازمان بین‌المللی کار ، سازمان بهداشت‌جهانی سازمان خوار بار و کشاورزی ، سازمان بین المللی فرهنگی‌یونسکو سازمان بین‌المللی هواپیمائی(ایکائو) سازمان بین‌المللی‌هواشناسی،سازمان بین‌المللی‌بازرگانی، سازمان‌بین‌المللی تلگراف و پست،سازمان بین‌المللی کودکان (یونیسف) سرو کارداشته‌اند دعوت کردم‌و آقایان که‌دراین کنفرانس مطبوعاتی حضور دارند هریك‌مسئول رابطه بایکی از سازمانهای‌بین‌المللی هستند وبرنامه‌ای تنظیم شده‌است که آقایان در طی بهمن ماه باین ترتیب رشته‌های مختلف همکاریهای بین‌المللی ایران رادر رادیو وتلویزیون باستحضار عموم میرسانند .

ضمنا آقای مرعشی مدیر کل‌انتشارات دانشگاه هم اطلاعاتی راکه این‌آقایان هریك دررشته خود خواهند داد در اختیار مطبوعات می گذارند

● اقدامات دیگر

اقدامات دیگر بر حسب توصیه کمیته ملی‌عبارتست از انتشار تمبرمخصوص سال همکاری‌بین‌المللی بوسیله‌وزارت پستو تلگراف ، تشکیل‌نمایشگاه هنری و کنسرت و امثال آن در موسسات هنری و فرهنگی کشور ، تشکیل سمینار ها وتخصیص‌رساله های علمی تحصیلی در دانشگاه‌تهران ودانشگاه ملی بهدفها و فعالیت های مربوط بسال همکاری تشکیل‌مجالس سخنرانی و ترتیب دادن ساعات‌دروس برای بحث در خصوص فعالیت های سازمان ملل متحد ، تاسیس‌یك‌مرکز مطالعات بین‌المللی دردانشگاه تهران ایجاد یك‌بنایا مجسمه یالوحه برای بزرگداشت سال همکاری بین‌المللی در پایتخت ، کلنك ساختمان یك‌بنای شایسته بنام «خانه ملل » در طی سال همکاری بین‌المللی بمنظورفراهم کردن کاملترین ومایل کنفرانسها و مجامع بین‌المللی وملی در ایران ممکن است یکی ازساختمان های موجوددردست ساختمان با تغییراتی برای‌این‌اجتماعات بین‌المللی‌اختصاص داده شود

باین طریق اولا صرفه جوئی درباره تشکیل کنفرانسهای بین‌المللی‌متحد در پایتخت‌ایران خواهد شد، ثانیا تشکیل کنفرانسهای بین‌المللی متعدد میشود، ثانیامورد استفاده مجامع ملی هم قرار میگیرد .

● در استانها

برای اجرای برنامه های مربوط به سال همکاری بین‌المللی در مراکز استانها هم کمیته هائی تشکیل‌خواهد شد . اما سهم ایران در موردتصویب ده عهدنامه و یك موافقتنامه‌بین ـ المللی مورد نظر کمیته مرکزی۱۲ نفری سازمان ملل متحد که دراین سال در نظر گرفته شده عهدنامه‌هائی از قبیل‌چهارفقره مقاوله نامه های بین‌المللی حقوق‌دریائی ژنو، یعنی آبهای‌ساحلی‌دریای‌آزاد،ماهیگیری ، فلات قاره و مقاوله نامه‌روابط‌قونسولی وین می باشد که بنده در کنفرانس های بین‌المللی تنظیم این عهد نامه ها شرکت داشتم و چهار فقره ازاین اسناد بین‌المللی رااز طرف ایران امضاء کرده‌ام که‌باید هرچه زود تر وزارت امور خارجه برای تقدیم به مجلسین از حیث‌ترجمه‌وتکمیل‌مراحل اقدام و آماده نماید و از روسای مجلسین تقاضا بشود در اولین‌فرصت برای طرح و تصویب این عهدنامه‌ها اقدام مقتضی بعمل آورند .

در خاتمه باید اضافه کنم که‌جمعیت ایرانی طرفدار ملل متحد بسهم‌خود یك سمیناربرای‌مدارس حرفه‌ای‌ازملل متحد ترتیب داده است که سه روز متوالی از آمروز عصر دراتومبیل‌کلوب شاهنشاهی شروع خواهد شد

دراین سمینار که بهمت‌دانشجویان طرفدار ملل متحد تشکیل میشودراجع به فعالیت های سازمان ملل متحدو اهمیت سال همکاری بین‌المللی بحث خواهد شد .

نامه‌های مردم

کارصندوق تعاون جوانان بکجا کشید

منهم‌مانند سایر جوانان سه برك از صندوق تعاون جوانان را از زمانهای اولیه تاسیس صندوق خریداری‌کردم بامید اینکه روزی بدینوسیله‌بتوانم وام دریافت دارم ولی اکنون صندوق تعاون جوانان هریك برك را صدی ۲۵هم نمی خرد از مسئولین امرسئوال میکنم بالاخره تکلیف‌این کار بکجا خواهد انجامید مثل اینکه قرار شد ازمحل سازمان شاهنشاهی‌وجه سهام را بپردازند ولی تاکنون تعیین‌تکلیفی برای ما ننموده‌اند .

علی‌اصغر علی پور

گندم‌را سریعتر توزیع کنند

سپاهی دانش مامور قریه‌سیم اباد دو دانگه قزوین طی نامه‌ای می نویسد بارها در مورد توزیع گندم بااداره مربوطه تماس گرفته ولی هنوز مردم این قریه موفق باستفاده از گندم اعطائی دولت نشده‌اند . چه خوب‌بود اگر لااقل بخاطر حفظ موقعیت افراد سپاه

اطلاعات اجتماعی

بخشداران لیسانسیه

بعد از شش ماه رسمی میشوند

بخشداران‌لیسانسیه که‌فعلا بعنوان روزمزد استخدام شده اند و باسمت کفالت‌بخشداری مشغول‌انجام‌وظیفه هستند بعد از شش ماه باستخدام رسمی در میآیند و از کفالت ـ بخشداری به بخشداری ارتقاء مقام پیدا میکنند.

● **استخدام دیپلمه‌ها**

گزارش خبرنگاران ما از شهرستان ها حاکیست که گروه جدید بخشداران لیسانسیه در بخشداریها مشغول کار شدند.

این گروه ۱۳۰ نفر بودند که ۷۴ نفر آنها احکام خود را دریافت‌داشته و مشغول کار شده اند. همزمان بااستخدام‌گروه بخشداران لیسانسیه برای تکمیل کادر استانداریها و فرمانداریها هزار نفر دیپلمه مشغول کار آموزی هستند.

هم اکنون ۷۰ کارآموز در اداره کل ثبت احوال ۱۵۰ کارآموز در اداره نظام وظیفه عمومی و بقیه در استانداریهاو فرمانداریها به‌گذراندن دوره کارآموزی اشتغال دارند، این عده پس از طی سه ماه‌کارآموزی به استخدام وزارت کشور در میآیند.

● **رسمی میشوند**

اعتبار حقوق لیسانسیه ها و دیپلمه ها در بودجه سال ۴۴ وزارت کشور گنجانیده شده است و ظرف مدت ۶ ماه چنانچه لیسانسیه های بخشدار و دیپلمه ها در محل‌خدمت خود باقی ماندند و لیاقت خود را نشان دادند باستخدام رسمی‌وزارت کشور در میآیند.

۶۰۰ امتیاز تاکسی

درمدت یکماه مهلت مقرر خریداری شد

کار کمیسیون خرید امتیاز تاکسی ها روز شنبه پایان یافت واز دیروز تقاضای جدید پذیرفته‌نمیشود ظرف مهلت یکماهه، (از ۲۵آذر تا۲۵دیماه) جمعا ۶۰۰امتیاز تاکسی بتصویب کمیسیون، خریداری شده است و تاکنون سه‌میلیون تومان بصاحبان تاکسیها (هر کدام پنجاه هزارریال) پرداخت گردیده است

۴۵۰نفراز رانندگان‌تاکسیهای واجد شرایط‌نیز جهت استخدام‌بشرکت‌واحد اتوبوسرانی معرفی شده‌اند

خبرنگار ما میافزاید: ازتعدادکل تاکسیها که۸۷۰۰ دستگاه بود ۶۰۰ دستگاه از کاردرشهر تهران خارج گردید و در حال حاضر درشهرتهران ۸۱۰۰ پلاک‌تاکسی وجود دارد.

دوچرخه های توقیفی حراج شد

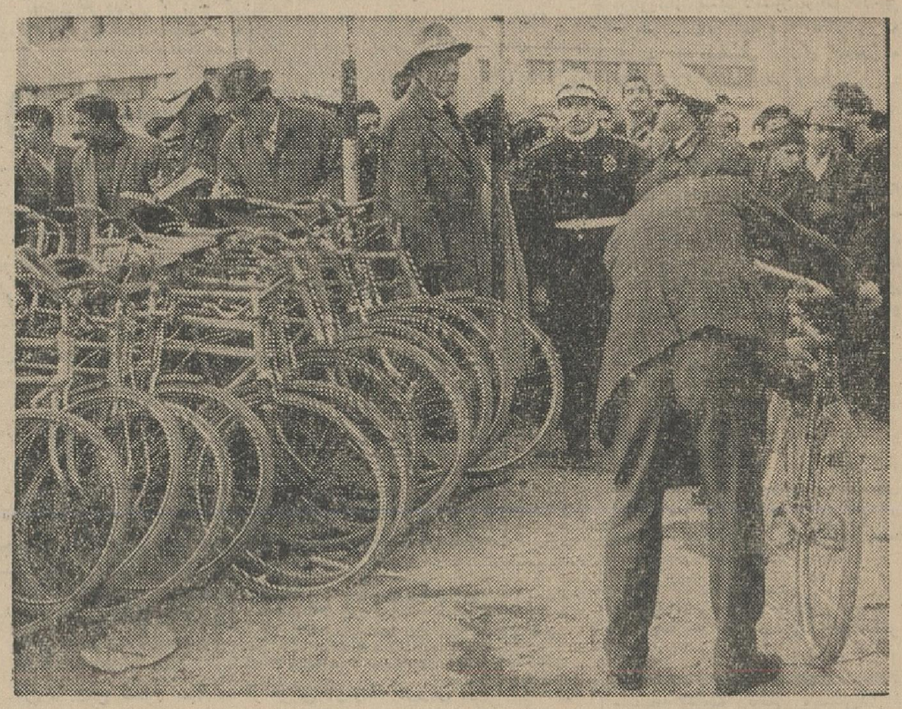

صبح دیروز برای دوچرخه های توقیفی پلیس که بعلت عدم گواهینامه صاحب آنها، یا بعلت عدم تجهیزات لازم و پروانه خرید درمیدان موزه متوقف بود چوب حراج زدند.

پس‌از پایان حراج دوچرخه های مذکور از امروز بار دیگر از طرف پلیس، کنترل کاغذ خرید دوچرخه ها، گواهینامه‌های راکبین آنان و تجهیزات کامل دوچرخه‌ها ادامه‌میابد.

عکس بالا مراسم حراج دوچرخه های بدون صاحب را نشان میدهد.

این دوچرخه‌ها سه‌سال بود درتوقفگاه های پلیس مانده‌بود وکسی برای‌بردن آنها مراجعه نکرده بود.

درحراج دیروز دوچرخه‌ها از ۲۰ تا ۱۲۰ تومان بفروش رسید.

از: خبرنگاراجتماعی

سخنی باجامعه دندانپزشکان

آماری که دیروز در این صفحه از دندانپزشکان واخباری که از کار دندانپزشکی کشور درج شد آمار و اخبار جالبی‌بود و جالبتر از آن هدفهای جامعه دندانپزشکان ایران‌که میخواهد باین فن شریف پزشکی سروصورت دنیاپسندی بدهد در کار دندانپزشکی و دندانسازی و در وضع و روش دانپزشکان و دندانسازان نظارت کند و حتی مانند جوامع دندانپزشکی‌کشور های مترقی جهان استقلالی از نوع استقلال کانون وکلای خودمان بدست آورد. این‌هدف ها و روشها همه پسندیده ونیکو است، امابعقیده‌ما دندانپزشکان کشور بایستی در اول قدم نظم و ترتیب و حساب و کتاب را از کار خود آغاز کنند.

دندانپزشکان تحصیلکرده کشور ما بحق بدخالت اشخاص غیر وارد در کار دندانپزشکی اعتراض دارندوسعی کرده‌اند توجه وزارت بهداری ومردم را باین مسئله جلب کنند، اماوزارت بهداری نتوانسته باین درخواست‌منطقی عمل کند، چون نخواسته عده‌ای راکه پروانه مجاز دندانسازی دارند از نان خوردن بیاندازد و مردم نیز توجه‌باین امر نکرده‌اند و یاکمتر کرده‌اند، برای اینکه عده‌ای بخوبی فرق‌بین دندان پزشك و دندانساز را نمیدانند، یا اگر این فرق را میدانند سراغ آن یکی میروند که ارزان‌تر حساب‌میکند! وچون طبعا دندانسازان ارزان‌تر می گیرند بخصوص در نقاط جنوب شهر کار و کسبشان بهتر از دندانپزشکان است.

دراین میان واقعیت آنست که دندانپزشکان میگویند، این عده‌سال ها رنج کشیده اند، تحصیل کرده‌اند، پزشك شده‌اند و حق این نیست که امروز میدان برای فعالیت آنان‌آنقدر تنك باشد که درمطب مگس بپرانند! آنوقت یکعده دندانساز با «کلبتین» دندان بکشند و فك و آرواره خلق خدا را از جا درآورند!

اما در اینجا دندانپزشکان یك وظیفه مهم اجتماعی دارند و یك‌وظیفه مهم‌حفظ منافع‌وحیثیت‌خود وحرفه‌شان.

وظیفه اجتماعی آنها اینست که کار خوب نشان دهند تا مردم را به عواقب وخیم مراجعه به دندانساز آشنا سازند و دیگر اینکه یك نهضت‌تازه بوجود آورند و برای جلب نظر مردم قیمت های سنگین وکمرشکن تعمیر و تعویض و مداوای دندان و لثه و غیره را یکباره‌بشکنند و پائین‌آورند، آنقدر که برای طبقه متوسط هم‌مقدور باشد برای درست کردن دندانهای خود به آنها مراجعه کنند چه رسد به‌طبقه فقیر.

این مردم هنوز باین اصل‌معتقدند که تا دندانی درد گرفت باید آنرا کند وانداخت دور!

اتفاقا اغلب همین کار را هم می کنند و همین‌که پا بسن گذاشتندتمام دندانها را میکشند و بقیمت ارزانی‌که دندانسازها میگیرند یکدست دندان مصنوعی میگذارند و خیال خودراراحت میکنند!

ما امیدواریم جامعه دندانپزشکان درضمن کارهای مهمی‌که برای‌خدمت به‌بهداشت مملکت بعهده خواهدداشت این قدم اول را با بوجود آوردن نظم صحیحی درکار و یزیت و حق‌الزحمه دندانپزشکان بردارد.

خط آهن شاه عبدالعظیم

راه‌آهن، قراضه حضرت عبدالعظیم چندین سال است از کار افتاده، و واگن شکسته‌های آن دراینستگاههامتوقف شده است ولی خط‌آهن درطول محوطه خیابان خراسان تاشهر ری همچنان در روی زمین باقیست و مردم و شهرداری نمیدانند درمسیر این خط چه باید بکنند.

کمپانی بلژیکی پس‌ازسالها بهره‌برداری ازخط‌آهن هنوز حاضر نیست آنرا جمع‌آوری‌کند و درخواست خسارت دارد.

مسیر این‌راه‌آهن از دروازه خراسان تا شهرری خود خیابانی است که اگر بصورت بلاتکلیف باقی بماند ممکن است زمین‌خواران بحریم آن نیز تجاوزکنند! مردم محلات ری، مولوی وخیابان خراسان از شهرداری تهران درخواست دارند که نسبت بجمع‌آوری ریل‌های فرسوده از مسیرراه مذکور اقدام کند و آنجا را به خیابانی‌که میتواند درامر عبورومرور تسهیلاتی بوجود آورد مبدل سازد.

فخاران پیشنهاد میکنند:

گودهای جنوب شهر

با کمك صنف فخار خیابان بندی گردد

صاحبان کوره‌های جنوب تهران وساکنان مناطق گودها و حومه‌پیشنهاد میکنندکه دولت و شهرداری بجای اجرای طرح گودها درمنطقه جنوب‌شهر خیابان‌کشی کند و بموازات خیابان های آرامگاه و رزم‌آرا و همچنین‌فرح آباد و شوش دراین منطقه خیابانهای جدیدی احداث نماید.

فخاران میگویند: ما آماده‌ایم اراضی خیابانها را برایگان دراختیار شهرداری بگذاریم و آنها در جنوب تهران گودها را خیابان‌کشی کنند تا باینطریق جنوب تهران آباد گردد واین اراضی را فقط برای‌گاراژها، انبارها، کارخانه‌ها، چوب‌بری‌ها، آبجو سازی ها و فلزکاریها اختصاص دهند.

فخاران میگویند: منطقه گودهادر حال حاضر باوضع بسیار زننده‌اسباب ناراحتی و شرمندگی مردم تهران‌است اگردولت‌وشهرداری‌این‌اراضی‌راخیابان کشی نماید هم میتوان درآنجا پارك ساخت و هم میتوان ایستگاههای مسافربری و باربری را به‌آنجا منتقل کرد درجنوب تهران میلیونها متر مربع اراضی بلااستفاده بصورت‌گودال مانده، این‌اراضی بصورت‌کثیف‌ترین وزننده‌ترین مناطق تهران است.

فخاران می نویسند با این ترتیب میتوان جنوب تهران را بایك خط کمربندی به جاده‌های شرق و غرب و جنوب کشور مربوط ساخت تاکلیه مبادلات مملکت باین منطقه حمل و از آنجا درسراسر تهران توزیع گردد.

مردم محمودآباد اتوبوس میخواهند

درمحلات شهر

قریه محمودآباد غار واقع درجنوب شرقی تهران دارای سه‌هزارنفرجمعیت است. درحال‌حاضر چهارده‌کوره آجر پزی باین مکان انتقال یافته و بیش‌از چندین هزار نفر از کارگران کوره‌ها باین قریه آمده‌اند ودرآنجا ساکن شده‌اند.

مردم این منطقه از لحاظ رفت‌وآمد درمضیقه میباشند و درخواست دارند اتوبوس های مسگرآباد که تا پاسگاه مسگرآباد رفت وآمد میکنند تا این محل بیایند. قریه محمودآباد غار تا تهران فقط هفت‌کیلومتر فاصله دارد و آقایان حاج عزیز حیدری، عباس پونکی، داودرئیس‌زاده، پرویزحسینی صادق‌منصوری، حسین‌رمضانی، کریم رستم‌خانی، آقاجان‌میش‌مست، خانلر عرب، حسین قدیری، شعبان‌حیدری رضا شیرازی، رجب رمضانی، رحیم حیدری، محمدبختیاری، حیدرمحمدی موسی‌کاهه، ابوالقاسم حیدری، محسن خداداد. محمدمحمودی، رضااسمعیلی حسن‌عباسی ومنصور طاهری‌نمایندگان ساکنان این منطقه از شرکت واحد اتوبوسرانی درخواست دارند چند اتوبوس از خط مسگرآباد، برای‌حمل مسافران این منطقه اختصاص دهد.

کلاس تکمیل پرستاری افتتاح شد

دیروز کلاس تکمیلی فنی‌پرستاری دربیمارستان فیروز آبادی بوسیله آقای دکتر مشایخی مدیرکل بهداری کل استان‌تهران بنام شاهنشاه‌افتتاح گردید، در مراسم گشایش کلاس استادان و دانش‌آموزان کلاس حضور داشتند و آقای دکتر مشایخی‌پیرامون حذف و طرزکار و وظیفه شاگردان مطالبی بیان داشت و سپس کلاس آغاز شد.

از یکهزار وپانصد نفر داوطلب‌شرکت در کلاس‌فقط ۲۰۰ نفر درامتحان‌ورودی پذیرفته شده‌اند که بسه‌گروه تقسیم شدند و به ترتیب درکلاس شرکت مینمایند.

جدول کلمات متقاطع شماره ۲۸۸۹

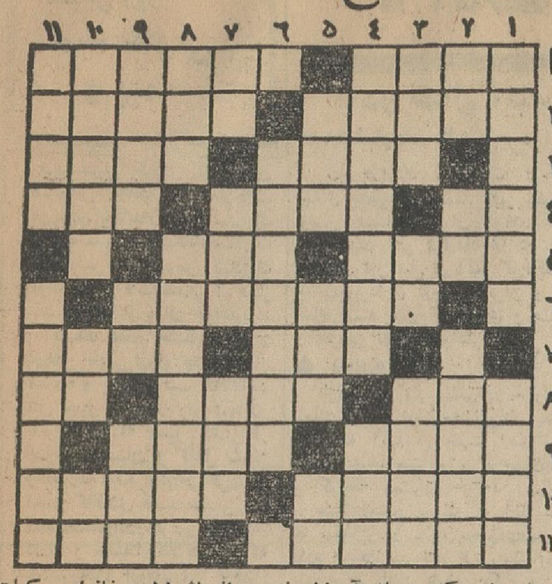

افقی ۱ـ شش‌تای آن یك خانه کامل میشود و یك آواز بلند ـ از شهرهای‌معروف‌خراسان ۲ـ کباده‌اش را در گود سیاست می کشند ـ بلوری شدن ۳ـ از جزایر مدیترانه که دوای مقوی خوشمزه‌ای هم میتواند باشد! ـ منطقه‌ای صنعتی درفرانسه ۴ـ از بنادر مهم اروپا ـ مال مژگانش به‌دل می‌نشیند ـ کیست که این زیبا روی زرین‌را دوست نداشته باشد ۵ـ خیلی هم راست نیست ـ علم ۶ـ برلب میزنند و صم و بکم می‌نشینند ۷ـ از گازهای هوا ـ اخوی گرد وپهن کپسول ۸ـ بعضی ها به‌هرکاری میدهند تاقدر خود بالا ببرند ـ تازه به بازار آمده ـ آب پاك ۹ـ تکیه‌داشتن ـ باهمه‌زرق وبرق بالولامی‌آید ۱۰ـ درخانه‌اش بیگانه را راه نیست ـ از وسایل تفریح امروزی که وسیله آموزش نیزمیتواندباشد ۱۱ـ درخانواده‌مرکبات ازهمه آسانتر می‌شود خورد ـ درسرمیز قمار بهم توپ نمی‌زنند.

عمودی ۱ـ از آهنگسازان معروف اروپائی ـ گلی است ۲ـ حرص وطمع ـ جنس‌قوی‌تر ـ تهمت ۳ـ وسیله نامیدن ـ آب‌البته درآن باید جست ـ شاعر فرموده که بخاك اندراندازد ۴ـ پرارزش و عالیقدر ـ منطقه‌ای در آلمان ۵ـ لات پریشان احوال ـ نزدیك همدان دنبالش بگردید ـ اندکی از یك بیش‌دارد ۶ـ از بزرگترین نویسندگان روسی ۷ـ زبان آهنگ ـ هم ساعت میشود هم آدم ـ وسیله‌ای برای پاك کردن ۸ـ شترزاده ـ منطقه‌ای‌حاصلخیزدر جنوب اروپا ۹ـ ا زدرختان جنگلی ـ فاصله را میرساند ـ دردل خوشحال آب می‌اندازند ۱۰ـ از مدرنترین و جدیدترین فرودگاه های بین‌المللی ـ سایه‌تردید ـ ضمیری است ۱۱ـ یکی‌ازپرندگان ـ شهرزاد برایش قصه ها گفته است.

حل جدول شماره ۲۸۸۸

	۱	۲	۳	۴	۵	۶	۷	۸	۹	۱۰	۱۱
۱	ر	ا	ز	■	ا	س	ی	ا	ب	ا	ن
۲	س	ل	م	ک	■	م	ا	ی	ل	■	ن
۳	■	ب	ا	ل	ک	ا	ن	■	ا	ل	ی
۴	ه	■	ن	ا	ر	ر	و	■	ا	ن	ت	ر
۵	م	ک	■	پ	ی	ر	ا	ش	ک	ی	■
۶	ت	ا	ج	ی	ک	ک	■	ش	ب	ت	ا	ب
۷	■	ب	ا	س	ت	ا	ن	ی	■	ن	خ
۸	م	ی	و	ه	■	م	ا	ل	ک	■	ت
۹	ر	ن	د	■	ب	ی	ن	ی	ا	ر	■
۱۰	ا	■	ا	س	ی	د	■	ه	ن	د	ل
۱۱	ج	ا	ن	د	ا	ن	ه	■	ت	ن	ی

شستن لباس کار آسانی است ولی...

تاترکسری تقدیم میکند
۲۵ دیماه ساعت ۵/۸ بعدازظهر
گناهکاران بیگناه
پیس در ۴ پرده
کارگردان: بانو لرتا
بانوان: لرتا، مهرزاد، چهره آزاد، رجائی
باشرکت آقایان: جعفری، کریمی، گهمونی، بهادری، عبدی
شاهرضا ـ جنب بهار، تلفن ۷۵۶۹۳۹ بلیط را قبلا رزرو فرمائید.

گرام بی.اس.ار BSR
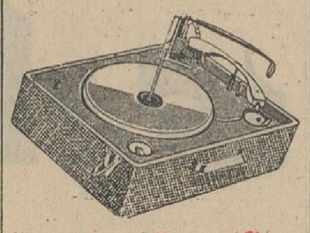
انگلیسی ۱۲ صفحه‌رسند
مرکز پخش بازرگانی پیمان
تلفنهای ۳۸۱۲۳ و ۳۰۲۰۵۷

اطلاعات کودکان
فردا منتشر میشود

شیرنشان

کارخانجات شرکت مهندسی عمومی
شاهرضا ـ ساختمان ۳۰۷
تلفنهای: ۴۶۶۳۹ ـ ۶۶۱۱۸
نمایندگان شهرستانها بزودی معرفی میشوند

جنابان آقایان دکتر هدایتی و دکتر سام‌وزیر محترم و معاونت کل آموزش و پرورش

دراین‌مدت‌که آقای‌رمضان قره‌گزلو که ازلیسانسیه‌های‌قدیمی و کاردیده وزارت آموزش و پرورش می‌باشند تصدی هنرستان نساجی و رنگرزی را عهده‌دار گردیده‌اند خدماتشان مورد تائید اینجانبان امضاء کنندگان ذیل دبیران و هنرآموزان وکارمندان هنرستان بوده و تقاضای تشویق و قدردانی ایشان را از مقامات مربوطه مینمائیم.

باتقدیم احترام: مهندس ذوالفقاری ـ احیاء ـ مشیری ـ پوریوسفی ـ مهندس وضیائی ـ ادب‌خواه ـ محمودی زندیفر ـ شیرازی ـ نهاوندیان پیراسته ـ شرقی ـ رفیعی ـ فرح‌بخش ـ مهندس‌همدان نژاد ـ اشجع مهدوی ـ مهندس‌شریفی ـ دکتررازجو ـ مهندس‌ابوسعیدی ـ ناجی‌طاهری

تجدید آگهی مناقصه

پیرو آگهی شماره ۱۴۵ر۷۹۵ـ۹ر۱۰ر۴۳ مندرج در روزنامه رسمی کشور بدین‌وسیله اداره کل ساختمان وزارت پست وتلگراف مناقصه ساختمان مرکز نگهداری میکروویورا در تهران تجدید مینماید شرائط مذکور در آگهی اول بقوت خودباقی است.

شرکت های درجه ۲ سازمان برنامه که مایل بشرکت در مناقصه باشند میتوانند درخواست خودرا کتبا تاآخروقت روزهشتم ۸ر۱۱ر۴۳ بدفتر اداره کل ساختمان تسلیم نمایند پس از رسیدگی بصلاحیت متقاضیان جهت شرکت درمناقصه از آنان دعوت بعمل خواهد آمد شرکت کنندگان قبلی در صورتیکه مایل باشندشرکت نمایند بایستی مجددا تقاضای کتبی تسلیم نمایند. الف ۷۰۶۰

رئیس‌اداره کل ساختمان وزارت پست‌وتلگراف‌وتلفن مهندس‌منزوی

آ ـ ۳۷۳۴۸ ۱ـ۲

اتوبوس اجاره برای قم، آبعلی واطراف تهران

تلفنهای ۲۶۳۲۷ ـ ۵۰۲۵۳

آ ـ ۲۱۳۰۳ ۱ـ۴

کپیه از اسناد

با اطمینان در حفظ اسناد ومرعوبیت چاپ‌در دو دقیقه در حضور شماانجام میشود پرسپولیس ـ لاله‌زار نوچهار راه کنت جنب کوچه یاسمی ۲۷۴ تلفن ۳۳۷۵۷

انجمن دوشیزگان و بانوان

تشکیل دوره جدید این‌کلاسهارا باطلاع میرساند:

خیاطی

این کلاس دارای دوره‌های عمومی و خصوصی است و در آن طرز برش و دوخت همه گونه لباس و پوشاك با متد گرلاوین تعلیم داده می شود.

آشپزی

دراین کلاسها، در مدت سه ماه، طرز تهیه انواع سوپ ها غذاهای ایرانی، خوراکهای فرنگی و دسرها رامی آموزید.

انگلیسی

انجمن دارای چهار نوع کلاس انگلیسی است: فوری، عادی، عالی و گفتگو بامعلمان‌امریکائی

دراین کلاسها، در مدتی کوتاه با همه رموز زبان انگلیسی آشنائی پیدا می کنید.

ماشین‌نویسی

این کلاس دارای دودوره یك ماهه و سه‌ماهه است و در این مدت ماشین نویسی فارسی و لاتین تعلیم داده میشود.

منشیگری

دراین کلاسها، در مدت چهار ماه، با ماشین نویسی، اصول منشیگری، نامه نگاری اداری، حسابداری، بایگانی و آداب معاشرت آشنا میشوید و بزودی در موسسات بکار می پردازید.

برای نامنویسی بدبیر خانه انجمن (خیابان شاهرضا، خیابان فرصت ـ شماره ۷۳ ـ تلفنهای ۴۰۲۱۱ـ۶۹۷۱۵ـ۶۴۴۹۶ مراجعه فرمائید و توجه‌داشته باشید که هنر جویان علاوه بر دریافت جوایز، بطور رایگان از جشنها وسر گرمی ها و سازمان‌ورزشی انجمن استفاده می کنند.

آگهی مناقصه شماره ۵۴۵

شهربانی کل خرید مقدار سی کیلومتر نوار پلاستیکی‌مطابق نمونه های موجود یامشابه آنرا جهت استفاده درامور ترافیك بمناقصه میگذارد ـ داوطلبان شرکت در مناقصه میتوانند برای دیدن نمونه هاودریافت برك شرایط باین اداره مراجعه وپیشنهادات خودرا تاآخروقت اداری روز (۱۳ر۱۱ر۴۳) بدائره دفتر تسلیم‌و رسید دریافت نمایند ـ پیشنهادات رسیده درساعت ۱۷ همان‌روز درجلسه کمیسیون بازو قرائت خواهد شد ـ حضور پیشنهاددهندگان در جلسه کمیسیون الزامی است و کمیسیون مزبور دررد یاقبول یك یاکلیه پیشنهادات مختار است. الف ۷۱۱۰

رئیس‌اداره کارپردازی ـ سرهنك ناظمی‌افشار

آ ـ ۳۷۳۵۴

مسائل روز
ضد عفونی و بیمه

ضد عفونی کردن کالا های صادراتی که‌هفته گذشته‌ازجانب موسسه استاندارد اعلام شد یك قسمت مهم از مشکلات‌صادرات ایران - و بخصوص صادرات مواد غذائی فاسدشدنی از قبیل خشکبار را از میان خواهدبرد.

قسمت عمده خشکبار ایران درحال حاضر ازراه جنوب حمل میشود و باین ترتیب کالاهاحد اقل چهل روز در راه میماندو باتوجه باینکه مسیر کشتی از جنوب عربستان و کانال سوئز و بعبارت دیگرازنواحی گرمسیر است کالاهای فاسد شدنی ،در قسمت‌عمده‌راه‌درمعرض فساد‌قرار دارند و معذلك کالا هنگامی که بکشورهای اروپائی، ازقبیل آلمان میرسدمدت‌طولانی‌دیگری در انبار ها میماند تا بدست مصرف کننده برسد و باین جهت اگر کالائی در میداعضد عفونی نشده باشد (چنانکه تا کنون قسمت عمده کالا های خشکبار بهمین ترتیب‌صادر می شده‌است) باحتمال‌زیاد هنگامی که بدست مصرف کننده می رسد و یا در معرض فروش‌قرار میگیرد دچار فساد شده است و همین امر ،در سالهای اخیر بتدریج موجب شده که وارد کنندگان کشورهای‌اروپائی که طالب مرغوب ترین کالا ها هستند از صادرات ایران رو بگردانند.

کالاهای نامرغوب و درجه‌دو و سه در سال های‌گذشته و بخصوص در سالهای پس از جنك در کشورهای اروپائی که تازه بکار عمران و آبادانی پرداخته بودند خریدارانی در میان طبقات کم‌در آمداجتماعات اروپائی داشت‌ولی درچند ساله اخیر بتدریج سطح‌زندگی مردم اروپا ترقی فوق‌العاده و خیره کننده پیدا کرده و اینك‌نه‌فقط کالاهای نامرغوب و بطریق‌اولی کالاهای فاسد در بازار های اروپا خریداری ندارد بلکه‌دولت ها باکمال مراقبت مانع‌از عرضه شدن چنین کالاهائی بمصرف کنندگان میشوند . چنانکه در آلمان مجازات عرضه کردن چنین کالاهائی‌ازجانب خارجیان در دفعات اول‌و دوم شش ماه زندان و در دفعه‌سوم‌اخراج‌از کشور است وازاین گذشته کلیه کالاهای فاسد معدوم می شود و خسارات زیاد به صاحب کالاو بیمه گران وارد می آید

فساد کالاهای صادراتی‌ایران در چندساله اخیر بحدی بوده که اینك بسیاری از شرکت های بیمه اروپاازبیمه کردن خشکبار و سایر کالاهای فاسد شدنی ایران خود داری میکنند و شرکت هائی که هنوز حاضر بمعامله با صادر کنندگان‌ایران هستند نرخ بیمه را برقم هر۲ در صد که نرخ بسیار گرانی است بالابرده‌اند و این‌امرنشان میدهد که فاسدشدن صادرات ایران چه خساراتی بشرکت‌های بیمه وارد آورده‌است و اگر وضع بشکل فعلی ادامه پیدا کندوبرای جلو گیری‌از فساد کالا های فاسدشدنی و مواد غذائی‌اقدام‌جدی بعمل‌نیاید،بعید نیست‌در سال های آینده کلیه شرکت های بیمه از بیمه کردن این نوع کالاهاخود داری کنند و در چنان صورتی اصولاصادرات این نوع‌کالاها با اشکال بزرك مواجه خواهدشد.

در حال حاضر بعض صادر کنندگان ایرانی ناچار شده‌اند که‌برای‌پیداکردن شرکت هائی که حاضر به‌بیمه کردن کالا های ایشان می باشند ، از دلال های لندن و شهرهای دیگر کمك بگیرند و علت آن‌است که‌اغلب بیمه گران بانوع کالاهای صادراتی ایران آشنا هستند و تجار ناچارند کالاهای خودرا نزد شرکت هائی بیمه کنند که بنوع کالاهای ایران آشنائی چندان ندارند .

اماباشروع ضد عفونی کردن کالاهای صادراتی که از هفته گذشته در خرمشهر و جلفا آغاز شده‌است و اینك دستگاه ضد عفونی قادر است که روزانه ۱۵دوبه و بهمین تعدادکامیون کامل کالاهای صادراتی راضد عفونی نمایدوبا توجه باجباری شدن‌ضد عفونی کالاها می توان انتظارداشت که‌ازاین پس‌شهرت نامساعد کالاهای صادراتی‌ایران ازمیان برود . معذلك اجباری شدن‌ضدعفونی‌کالاهای صادراتی موجب نگرانی بعض تجار شده زیرا می بایست برای ضدعفونی کردن کالاهای خود مخارج تازه‌ئی که برای هر تن حدود دویست ریال بالغ خواهد شد متحمل شوند صرف نظر ازآنکه پرداخت این مبلغ موجب جلو گیری از فساد کالاها وافزایش در آمد و حسن شهرت کالاهای ایرانی خواهدشد قطعا شرکت های بیمه،هنگامی که ازمیزان فساد کالاهای ایرانی کاسته شودنرخ بیمه را تنزل خواهند داد و روشن است که تقلیل نرخ از هر۲در صد(که فعلا جاری است)به یك در صد ، موجب صرفه جوئی قابل‌توجهی برای صادر کنندگان خواهد شد و مخارج ضد عفونی بخوبی جبران خواهد گشت .

دراین جاباید اشاره کنیم که فعلا فقط پنج قلم از کالا های صادراتی مشمول مقررات ضد عفونی اجباری است و می بایست تعداد اقلامی که مشمول این مقررات میشود سریعا افزایش پیداکند و از سال آینده کلیه کالاهای‌فاسدشدنی مشمول این مقررات قرار گیرد زیرا تعداد اقلام صادرات فاسد شدنی‌ایران از چندین ده قلم متجاوز است و تنها هنگامی حسن شهرت نصیب صادرات ایران خواهد شد که کلیه کالاها از فساد مصون باشد .

«ناظر»

با انعقاد پنج قرارداد نفتی

در سال آینده ، کار زیادی در جنوب ایجاد خواهد شد

۱۵میلیارد ریال پذیره این‌قراردادها درکارهای عمرانی و کشاورزی بمصرف‌خواهدرسید

پنج قرارداد نفتی ،که در هفته جاری بامضاء میرسد تاثیر عظیمی‌در وضع اقتصادی ایران خواهد داشت اثر مثبت این قراردادها در همان روزهای اول قبل از آغاز کاراکتشاف و بهره‌برداری دربازار ایران و روی تمام رشته های کشاورزی و صنایع و عمرانی نمودار خواهد شد .

● **پذیره نفت**

طرفین قرارداد مبلغی در حدود ۱۵ میلیارد ریال «پذیره» بایران میدهند که همه آنها در جهت عمرانی ، کشاورزی ، صنایع و طرحهای‌بزرك و کوچك بمصرف خواهد رسید .

هنوز روشن نیست که آیا پذیره ها یکجا و در مدت محدودی بایران داده خواهد شد یادر ظرف مدت‌معینی بتدریج پرداخت خواهد گردید ؟

آنچه مسلم است در دو ماه آخر سال وضع ذخایر ارزی ایران‌جالب خواهد بود .

زیرا برخلاف انتظار بعلت خرید زیاد گندم و قندو شکر وکم‌بفروش رفتن پنبه ، ذخایر ارزی ایران در ماههای گذشته تحت فشار زیادقرار گرفت . ومیزان آن تقلیل یافت.

● **ذخایر ارزی**

اما این وضع در ماههای اخیر تغییر خواهد کرد زیرا واردات اصلی و اساسی سال تمام شده و در ماه های آینده اقساط نفت و قریب ۷۰ میلیون دلار درآمد جدید نفت و احتمالا تمام ۲۰۰ میلیون دلارپذیره نفت بایران پرداخت خواهد شد . در نتیجه امید میرود ذخایر ارزی دوباره درخشان شده و ارقام جالبی راتشکیل بدهد .

ازاین نتایج که بگذریم از سال آینده پنج گروه بزرك نفتی مجبور به‌آغاز کار خواهند بود .

● **سرمایه کافی**

این گروهها بعلت آنکه ازکمپانی های معتبر جهانی هستند و دارای سرمایه کافی برای شروع کار می‌باشند در اسرع وقت سرمایه‌گذاری راشروع و کار خودرا آغاز خواهند کرد .

بهمین جهت گفته میشود درسال آینده بهمراه سرمایه گذاری در فلات قاره (خلیج فارس) منابع‌جدید ارزی برای ایران فراهم خواهد شد که مقدورات ارزی کشور را بالا خواهدبرد وهمچنین تعداد بیشماری کارگر دراین منطقه مشغول بکار خواهد گشت که آنهم‌دربهبود درآمد عمومی و افزایش تقاضا تاثیرفراوان خواهد داشت .

از هم اکنون‌منابع اقتصادی‌کشور مشغول مطالعه وضع جدید هستند تا تاثیر اقدامات فوق رادر روی رشد اقتصادی آینده و همچنین عوارض ناشی از آنرا روشن سازند .

۸۰۰ تن

گوشت منجمد از ترکیه خریداری میشود

نمایندگان ترکیه برای فروش گوشت منجمد بایران ، وارد تهران شدند و باشرکت معاملات خارجی ایران که عامل خرید گوشت است مذاکرات خودرا دراین مورد آغاز کرده‌اند .

● **قرار داد**

قرارداد خرید هشتصد تن گوشت منجمد بزودی بین فروشندگان ترك و شرکت معاملات خارجی‌بامضاءمی رسد .

گوشت خریداری از نوع گوسفند بوده‌وبا کامیون های یخچال داربایران حمل‌و از طریق مرز بازرگان وارد تهران خواهد شد .

مذاکرات برای تعیین قیمت هم اکنون درتهران ادامه دارد و شرکت معاملات خارجی حداقل قیمت را از فروشندگان خواسته است .

گوشت های منجمد پس از ورود بتهران تحویل شهرداری میشود ودر ظرف ۲۴ساعت توزیع وبمصرف‌خواهد رسید .

بواسطه محدود بودن سردخانه های موجود کشور گوشت های منجمد بتدریج بتهران حمل و بمصرف‌خواهد رسید .

● **گوشت استرالیا**

غیر از خرید گوشت منجمد از ترکیه بزودی از استرالیا نیز مجددا اقدام‌بخرید گوشت منجمد خواهدشد

مذاکرات دراین مورد بزودی بین نمایندگان دو طرف شروع خواهدشد و مشخصات و مقدار آن بزودی‌تعیین میگردد .

برای اکتشاف معادن مس

چهل میلیون ریال اعتبار تامین‌شده‌است

در حال حاضر ایران سالیانه ، پنج هزار تن مس بارزش چهارصدمیلیون‌ریال‌وارد کشورمیکند

امروز در قسمت معدنی وزارت اقتصاد اعلام گردید که برای اکتشاف معادن مختلف کشور و بخصوص‌مس‌نوطرح بمبلغ‌درحدود چهل میلیون ریال به‌تصویب‌هیئت عامل سازمان برنامه رسیده است طرح اول که بمبلغ ۲۷۳۶۰۰۰۰ ریال میباشد جهت اکتشاف معادن مس درنقاطی است که‌احتمال‌وجود مس در آن نقاط میرود و طرح دیگر که بمبلغ۱۱۸۰۰۰۰۰ ریال میباشد بمنظور بررسی کلیه‌منابع معدنی استان های سیستان و بلوچستان از تصویب گذشته است .

کار اکتشاف مربوط به معادن مس (طرح‌اول) تاپایان سال۱۳۴۵ و در مورد طرح‌دوم تاپایان سال ۱۳۴۶ خاتمه خواهدپذیرفت‌مقامات قسمت معدنی‌وزارت اقتصادمعتقدند که قرائنی وجود داردکه درناحیه سیستان و بلوچستان و دراطراف کوه «تفتان» و همچنین درمنطقه «مهراسمان» کرمان معادن مس وجود دارد و منطقه مناسبی جهت کاوش و استخراج مس میباشد.

مطالعاتی هم که درگذشته توسط کمپانی «ایتال‌کنسولت» بعمل آمده وجود معادن مس را درنقاط مذکور تایید کرده است .همچنین درآذربایجان در جنوب کوههای قره‌داغ‌نیز یك منطقه معدنی‌مس وجود دارد که از جلفا شروع‌می شود و تا شمال اهر ادامه پیدا میکند و دراین منطقه درحال‌حاضر از چندین معدن‌مشغول‌بهره‌برداری میباشند ومطالعاتی که‌دراین‌منطقه صورت گرفته وجود معادن‌جدیدی رانوید میدهد همین مقام‌افزودپس از آنکه عملیات اکتشافی منجر به نتیجه قطعی گردید و ذخایر قابل بهره‌برداری کشف شدطرح بهره‌برداری ازمعادن فوق آماده خواهد گردید .

درحال حاضر قسمت معدنی مشغول تهیه مقدمات کار است و پیش‌بینی‌میشود که‌ازاول‌سال۱۳۴۴ اکیپ‌های مجهز به نقاط مذکور اعزام شوند و کار اکتشاف را آغاز نمایند - درحال حاضر کمبود مصرف مس کشور از خارج تهیه میشود و انتظار میرود با بهره‌برداری از معادن مس کشور نیازی به وارد کردن مس ازخارج‌نباشد.

ایران هرساله بیش از پنج‌هزار تن مس به شکل‌های مختلف‌وارد میکند و ارزی که بابت ورودمس پرداخت میشودبه‌چهارصد میلیون ریال بالغ‌میگردد . درهفت‌ماهه اول امسال بیش‌از ۳۵۰۰ تن مس بارزش ۲۳۸٫۵ میلیون ریال وارد شده است . انواع کالاهای مسی که وارد کشور شده بشرح زیر بوده است :

مس کارنشده -شمش- براده مس -دم قیچی‌واشیاء قراضه‌مسی- مس میله درازو مفتول -لحیم مس - پونز -میخ‌ومیخ پرچ وپولك وقفل مسی و انواع کالاهای دیگر ازاین قبیل .

درحال حاضر یك کارخانه‌ذوب مس در نزدیکی تهران وجوددارد که عمدتا احتیاجات ارتش‌راتامین میکند و باتوجه بانکه احتمال میرود منابع غنی مس در کشور وجود داشته باشد لزوم تاسیس چند کارخانه‌ذوب‌مس‌دیگراحساس میشود .

مقامات وزارت اقتصاد عقیده دارند که با بهره‌برداری از معادن مس‌کشور و ذوب مس ، نه فقط از احتیاجات کشور بخارج کاسته خواهد شد بلکه بتدریج صنایع گوناگون برای تولید کالاهائی که هم‌اکنون از مس‌خام تهیه‌وبکشور وارد میشود ایجاد خواهد گشت.

فروشگاه شرکت تعاونی مصرف کارگران

کارخانه کبریت سه‌ستاره زنجان

مایل است برای خرید هرنوع اجناس نقد با تولید کنندگان و فروشندگان دست اول معامله نماید قیمت‌ونوع اجناس را با شرکت فوق در زنجان مکاتبه فرمائید . -۱-

آگهی حراج اموال بلاصاحب

بدین‌وسیله باطلاع عموم میرساند . چون در نظر است مقداری اموال و اشیاء مجهول‌المالك وهمچنین مسروقه که صاحبان آن تاکنون معلوم نشده‌اند از طریق مزایده بفروش برسد کسانی مدعی حقی نسبت باشیاء فوق هستند میتوانند بادر دست داشتن مدارك مربوطه تایکماه از تاریخ انتشار این آگهی به‌اداره امور سرپرستی جهت دریافت اموال مورد ادعا مراجعه نمایند و در غیر اینصورت ایراد و اعتراض نسبت بفروش اشیاء مسموع‌نخواهد بود و فقط قیمت فروش اشیاء پس‌ازکسر هزینه بکسانیکه بارعایت مقررات و قانون مستحق اخذ اشیاء تشخیص داده شوند پرداخت خواهد شد و از روز شنبه اول اسفندماه همه روزه از ساعت ۳ بعد از ظهر در ضلع جنوبی کاخ دادگستری جلسه حراج‌تحت نظراین‌اداره تشکیل میشود و طالبین میتوانند درمحل فوق حاضر و شرکت درخرید نمایند . الف۷۰۶۵

رئیس اداره امور سرپرستی . نعمانی

آگهی مزایده

بانك ملی ایران ششدانك یك باب‌خانه باکلیه ساختمان های مستحدثه در آن واقع در بخش ۲ تهران اول خیابان لاله‌زارنورا طبق مشخصات ودرحدود مندرج درسند مالکیت از طریق مزایده و باشرایط زیر بفروش میرساند :

خریداران میتوانند بامراجعه باداره کارپردازی و دریافت نشانی قبلاخانه مورد مزایده را از نزدیك مورد بازدید قرارداده ودرصورت تمایل بشرکت درمزایده مبلغ ۵درصد از بهای پیشنهادی را اسناد خزانه بعنوان سپرده ضمیمه پیشنهاد فرمایند . پیشنهادات باید درپاکت لاك ومهرشده بوده و جمله مربوط به (پیشنهاد خریدخانه) روی آن ذکر شده باشد و حداکثر تاآخر وقت اداری روز ۵شنبه ۱۵بهمن‌ماه سال جاری بدایره دفتر اداره کارپردازی واقع درخیابان فردوسی تسلیم نموده و رسید دریافت نمایند .

پیشنهادات رسیده درساعت ۹ صبح روزشنبه ۱۷ بهمن‌ماه۱۳۴۳ درجلسه مزایده که در اداره کارپردازی باین منظور تشکیل‌خواهد شد باز و قرائت خواهد گردید .حضور پیشنهاددهندگان درجلسه مزایده آزاد می‌باشد . به‌پیشنهادات ناقص‌وفاقد سپرده اسنادخزانه و مشروط ومبهم ترتیب‌اثرداده نخواهد شد.

برنده مزایده بایستی حداکثر ظرف ۱۵روز از تاریخ‌مزایده برای انجام معامله به‌بانك ملی ایران مراجعه و اسناد مربوط را در دفترخانه امضاء و بهای ملك مورد مزایده را نقدا بپردازد در غیر این صورت بانك حق‌دارد مبلغ سپرده را بدون هیچگونه تشریفات بنفع‌بانك ضبط‌نماید .

کلیه مخارج وهزینه معامله از حق‌الثبت و حق‌التحریر ومالیات و عوارض شهرداری و غیره بعهده‌خریدار است.

بانك‌ملی ایران دررد یاقبول هریك از پیشنهادات واصله مختار می‌باشد و در صورت لزوم ممکن است مزایده حضوری نیزبعمل آید . الف ۷۰۶۲ ۱-۲ آ-۳۷۳۴۶

بانك ملی ایران

خط کشتیرانی میتسوئی او - اس - کی

کشتی ((بمبی مارو)) سفر ۲۱

به‌بندر خرمشهر وارد و درضمن تخلیه برای بنادر ذیل‌کالای صادراتی بارگیری خواهد نمود.

کاراچی - هونك‌کنك - گویه - یوکوهاما - ناگویا

کشتی ((آزوماسان مارو)) سفر ۵۵

در حدود ۲۹ بهمن به خرمشهر وارد و در ضمن تخلیه‌بارصادراتی برای بنادر فوق‌الذکر بارگیری خواهد نمود .

برای کسب اطلاعات بیشتر و تامین جا بنمایندگی‌کل در ایران

شرکت سهامی

لوانت اکسپرس ترانسپورت (ایران)

خیابان‌سعدی - شماره ۴۴۷ تلفنهای۳۰۵۳۱۳ -۳۰۵۳۱۴- ۳۰۵۳۱۵

ویابشعبات این شرکت در خرمشهر وتبریز مراجعه فرمائید.

اطلاعات

اقتصادی

در نه ماهه اول امسال

بیش‌ازدومیلیارد ریال وام

بوسیلهٔ بانك رهنی ایران پرداخت شده است

بانك رهنی از فروردین ماه تا پایان آذرماه (ظرف۹ ماه)به۳۷۲۲۷ نفر مبلغ ۲۰۵۵۶۲۷۶۱۱ ریال وام پرداخته است .

درحالیکه‌بانك رهنی ازبدوتاسیس (۱۳۱۷) تامدت مورد بحث (ظرف ۲۵سال) جمعا به ۳۱۶۷۲۰نفر مبلغ ۱۰۹۶۱۹۰۶۶۲۶ ریال وام اعطاءنموده است .

بدین ترتیب در سال جاری ۲۰ درصد کل‌سنوات عمر بانك رهنی وام پرداخت گردیده است .

● **ماه گذشته**

در ماه گذشته (آذر) نیز بانك رهنی به ۳۵۲۵ نفر مبلغ ۲۱۵۸۰۱۲۴۴ ریال‌وام داده است .

در صورتیکه در آذرماه ۴۲جمعا ۲۴۰۰ وام بمبلغ ۹۹۱۳۶۴۹۴ ریال پرداخت گردیده است .

قیمت مسکوك طلا ترقی کرد

قیمت مسکوك طلا ونقره در بازار تهران ترقی کرد .

منابع مطلع علت این ترقی را افزایش تقاضا و کمبود زمینه می دانند .

ا زمدتی قبل ضرب سکه‌طلادر کشور ممنوع‌شده و زمینه‌مسکوك داخلی محدود بموجودیهای سابق میباشد .

سکه‌های طلا، در حال حاضر بوسیله مردم ببازار عرضه میشود و ضمنا در اسفند ماه‌نیز بانکملی تعدادی ازانواع سکه‌های پهلوی بفروش میرساند که در افزایش زمینه موثر است .

افزایش قیمت

در تغییرات‌نرخهای‌اخیرپهلوی- نیم پهلوی- ربع‌پهلوی- نقره‌قدیم وجدید بیش‌از سایر انواع مسکوك ترقی دارند.

بازار مسکوك نقره نیزخصوصا سکه نقره جدید رونق زیادی دارد .

در ترقی اخیرپهلوی۳۰-نیم‌پهلوی ۲۰-ربع‌پهلوی ۲۰-نقره قدیم۴۰و نقره جدید ۱۰ تا۱۵ ریال ترقی کرده است .

اطلا

پهلوی	۸۹۰
نیم پهلوی	۴۷۰
ربع پهلوی	۲۸۰
شمش طلاهر مثقال	۴۴۰
پانزده مناتی قدیم	۱۷۵۰
ده مناتی قدیم	۹۲۰
پنج‌مناتی قدیم	۴۲۰
یك تومان مسکوك نقره قدیم	۱۷۰
یك‌تومان مسکوك نقره جدید	۳۸
زوژ قدیم	۷۸۰
لیره عثمانی قدیم	۶۷۰
ادوارد	۷۶۰
بیست دلاری قدیم	۳۵۵۰
دلار مکزیکی قدیم	۴۳۰۰
اشرفی قدیم	۳۳۰

آگهی استخدام

وزارت بهداری بمنظور خدمت در بیمارستان مسلولین کرمان از محل اعتبارات طرحهای سازمان برنامه تعدادی

۱- پزشك جراح
۲- پرستار دیپلمه
۳- بهیار
۴- مدیر بیمارستان
۵- تکنیسین رادیولوژی
۶- پرستار ماما
۷- دکتر داروساز
۸- کمك داروساز

باحقوق مکفی استخدام مینماید داوطلبین میتوانند حداکثر تا پایان دیماه ۱۳۴۳ باداره کل امور اداری این وزارتخانه واقع در خیابان‌شمیران مراجعه نمایند تاترتیب مصاحبه و استخدام آنان داده شود افرادیکه نمیتوانند شخصا در تهران حضور یابند ممکن است مدارك تحصیلی خودرا بضمیمه تقاضای کتبی بایست سفارشی باداره مذکور ارسال دارند الف ۷۱۱۱

از طرف وزیر بهداری

۱-۳ آ-۳۷۳۴۲

نیازمندیها

استخدام

آگهی استخدام

یکنفر ایرانی یا خارجی که‌تسلط کامل درترجمه زبان ژاپنی به فرانسه داشته باشد و مکاتبات فرانسه را نیز بخوبی انجام دهد برای تمام روز مورد نیاز است دانستن زبان فارسی شرط نیست و کسانیکه انگلیسی هم بدانند از دیگران برتری دارند به تلفن ۶۰۳۸۴ مراجعه فرمائید . ۱-۵ آ-۲۰۹۳۳

آگهی استخدام

شرکت‌سهامی کارخانجات شیشه ایران به‌چند نفر کارگر بلور ساز - پرس کار- باربیار و تراشکار بلور بادی وپرسی نیازمنداست -داوطلبان درساعات اداری به‌اداره کارگزینی شرکت واقع درنازی‌آباد خیابان سیلو تلفن ۲۸۷۷۲ مراجعه نمایند .

۱-۳ ۱-۳۶۹۰۶

اعزام کارگر به هلند

شرکت صنایع‌الکترونیکی ایران‌در نظر دارد تعدادی کارگر حائزشرایط ذیل برای مونتاژ وسایل الکترونیکی استخدام و بدوا برای مدتی کار در یکی از کارخانجات رادیو وتلویزیون سازی هلند اعزام دارد .

۱-تابعیت ایران
۲-سلامتی کامل مزاج
۳-حداقل سن بیست و حد اکثر ۲۴سال
۴-حداقل تحصیلات قبولی چهار متوسطه (شعبه ریاضی یاطبیعی)
۵-آشنائی بزبان انگلیسی حدود مکالمات روز مره
۶-داشتن دفترچه خاتمه خدمت و یا برك معافیت دائم نظام وظیفه
۷- معرفی ضامن معتبر

داوطلبین حائز شرایط‌می توانندبرای مذاکره و کسب اطلاعات بیشتربادر دست داشتن اصل شناسنامه اصل مدرك تحصیلی و معافی نظام وظیفه و یك قطعه عکس و یك‌برك‌رونوشت شناسنامه خود در روزهای دو شنبه ۲۸ و سه شنبه ۲۹ دیماه جاری از ساعت دوونیم الی چهارو نیم بعد از ظهر بدفتر شرکت واقع در لاله زار نو شماره ۴۷۸ مراجعه نمائید .

۱-۵ آ-۲۰۴۵

استخدام حسابدار

یك نفر حسابدار با تجربه ۲۵ تا ۴۰ ساله که بحسابداری صنعتی کاملا آشنائی داشته باشد برای تمام وقت استخدام میشود واجدین شرایط با مدارك لازم و یك قطعه عکس باصندوق پستی ۱۱۳۵ مکاتبه نمایند .

۱-۲ آ-۳۷۲۱۶

WANTED.

For emplyement by a foreign factory in Tehran area, young Iranian man with excellent knowledge of English, experience in storekeeping with administrative and organizational skill. Age 30 — 40 years old.

Apply in own handwriting with a recent photograph to Personnel Department P.O. Box 2767. Tehran.

یکنفر متخصص امور

وازم‌یدکی که بزبان انگلیسی‌آشنائی کامل داشته باشد برای تمام روز استخدام میشود واجدین شرایط با ذکر سوابق خدمت با صندوق پستی شماره ۷۰۴ مکاتبه نمایند .

۱- ۲ آ-۲۱۲۱۷

تجدیدآگهی استخدام‌استادیار

دانشکده کشاورزی دانشگاه‌تهران برای گروه مکانیك و ماشینهای کشاورزی احتیاج به یك تن استادیار در رشته ماشینهای کشاورزی داردکه از طریق مسابقه انتخاب و استخدام مینماید داوطلبان میتوانند از تاریخ نشر اولین آگهی ظرف مدت دو ماه در ساعات اداری باتسلیم مدارك مشروحه زیر :

۱- دیپلم مهندسی کشاورزی
۲- دانشنامه دکتری در رشته مربوط به ماشینهای کشاورزی
۳- برك انجام خدمت زیر پرچم یا معافی از خدمت
۴- مدارك و سوابق استخدامی(در صورتیکه سابقه استخدامی داشته باشند)
۵- شش قطعه عکس و دو برك رونوشت مصدق شناسنامه
۶- برك معرفی از سازمان هدایت فارغ‌التحصیلان کشور

بدفتر دانشکده کشاورزی دانشگاه تهران در کرج مراجعه و ثبت نام نمایند . سن داوطلبان در موقع تسلیم مدارك به دانشگاه نباید از ۳۵ سال متجاوز باشد . الف ۷۱۰۸

رئیس دانشکده کشاورزی دانشگاه تهران

۱-۲ آ-۳۷۳۳۸

بیکنفر دکتر داروساز

جهت مسئولیت یا اجاره نیازمندیم بتلفن ۷۹۲۴۸۲ مراجعه شود

۱-۴

تجدیدآگهی استخدام‌مهندس

دانشکده فنی دانشگاه تهران‌برای تعیین‌دروس‌وانجام کارهای‌آزمایشگاهی هشت نفر مهندس بشرح زیر :

۱- مهندس مقاومت مصالح ۱ نفر
۲- مهندس مکانیك ۲نفر
۳- مهندس معدن ۲نفر
۴- مهندس برق ۲نفر
۵- مهندس راه ۱نفر

ازطریق مسابقه انتخاب‌و باستناد قانون مهندسین استخدام مینماید داوطلبان میتوانند از تاریخ نشراین آگهی تامدت یکماه همه روزه به استثنای ایام تعطیل برای کسب‌اطلاع بیشتر از شرایط استخدام و ثبت‌نام بادردست داشتن برك معرفی‌ازسازمان هدایت فارغ‌التحصیلان کشور بدفتر دانشکده فنی مراجعه نمایند . الف ۷۱۰۶

آ-۳۷۳۳۲

بچند نفر ویزیتور مرد

با معلومات بیش از دیپلم که دارای برك خاتمه خدمت یامعافیت دائم‌باشند برای کار درخارج از تهران نیازمندیم بعداز ظهر ها باتلفن ۳۰۳۲۵۱ مکالمه فرمائید

آ-۳۷۲۹۰

تجدیدآگهی‌انتخاب استادیار

دانشکده کشاورزی دانشگاه تهران دو نفر استادیار بشرح زیر ازطریق مسابقه انتخاب و استخدام مینماید.

۱- استاد یار برای گروه‌باغبانی جهت تحقیق در رشته درختان مناطق معتدل و سرد سیری یکنفر .

۲- استادیار برای گروه باغبانی در رشته بذر گیری سبزیجات یکنفر

داوطلبان میتوانند از تاریخ نشر اولین آگهی تا مدت دو ماه همه روزه باستثنای ایام تعطیل‌با تسلیم مدارك مشروحه زیر :

۱- کلیه مدارك تحصیلات عالی و دانشنامه دکتری در رشته مربوط یا دانشنامه معادل دکتری .
۲- برك انجام خدمت زیر پرچم‌یا معافی از خدمت
۳- مدارك و سوابق استخدامی(در صورتیکه سابقه استخدامی داشته باشد)
۴- شش قطعه عکس و دو برك رونوشت مصدق شناسنامه
۵- برك معرفی از سازمان هدایت فارغ‌التحصیلان کشور

بدفتر دانشکده کشاورزی واقع در کرج مراجعه و ثبت نام نمایند الف ۷۰۹

۱-۲ آ-۳۷۳۴۴

دانشکده فنی دانشگاه‌تهران

برای درس استخراج معدن احتیاج به‌یك تن استادیار دارد که از طریق مسابقه انتخاب و استخدام مینماید .

داوطلبان میتوانند از تاریخ نشر اولین آگهی تا مدت دو ماه همه‌روزه باستثنای ایام تعطیل باتسلیم مدارك مشروحه زیر :

۱ کلیه مدارك تحصیلات عالی و دانشنامه دکتری در رشته مربوط یا دانشنامه معادل دکتری
۲- برك انجام خدمت زیر پرچم یا معافی از خدمت
۳ -مدارك و سوابق استخدامی(در صورتیکه سابقه استخدامی داشته باشد)
۴- شش قطعه عکس و دو برك رونوشت مصدق شناسنامه
۵- برك معافی از سازمان هدایت فارغ‌التحصیلان کشور

بدفتر دانشکده مراجعه و ثبت‌نام نمایند . الف۷۱۰۷

۱-۲ آ-۳۷۳۳۶

دنیای فلز

کارخانجات دنیای فلز

سرچشمه اول سیروس تلفن ۳۳۴۰۲ و ۳۷۵۰۴

اولین و مجهزترین سازنده و نصب کننده قفسه های مشبك بازشو و مصنوعات فلزی

۱-۳ آ-۳۷۶۴

شماره ثبت ۱۹۹۶۵

لبنیات اخوان

خیابان سعدی - چهارراه سیدعلی شماره ۲۹۶

باسابقه ۳۰ساله به تجربه مشتریان رسیده است که مرغوبترین مواد غذائی مخصوص لبنیات تازه ومطبوع در اختیار همگان میگذارد . آدرس چهارراه سیدعلی تلفن ۳۳۵۸۲

۱-۶ آ-۳۷۲۷

اصفهان

بازرس اعلی وزارت بهداری گفت:

تاسیس بنمارستان

مشکلات بهداشتی بروجن را مرتفع میکند

خبرنگار ما در بروجن اطلاع میدهد چند روز پیش آقای دکتر نوری بازرس عالی وزارت بهداری بمنظور رسیدگی بوضع بهداری بروجن باین شهرستان وارد شد و از بیمارستان و بهداری این شهر دیدن کرد . آقای دکتر نوری ضمن این بازدید از طرز کار پزشکان بیمارستان اظهار رضایت کرد. عده‌ای از معتمدین محلی بروجن ضمن ملاقاتی که در بهداری با آقای دکتر نوری بعمل آوردند از ایشان درخواست نمودند که نسبت به تکمیل و توسعه کادر بهداری این شهر اقدام شود . بازرس عالی وزارت بهداری در این مورد اظهار داشت : باتوجه به اینکه در آینده نزدیکی یك بیمارستان مجهز وبزرك ازطرف وزارت بهداری در بروجن ساخته میشود نظر اهالی از این حیث تامین خواهد گشت.

آقای دکتر نوری ضمنا باتفاق آقای دکتر فرزانه رئیس بهداری بروجن از زمین بزرگی که از طرف نیکوکاران برای ایجاد بیمارستان ببهداری واگذار شده بود دیدن کرد و وعده داد که در تهران برای شروع ساختمان این بیمارستان کوشش کند .

فعالیت بهداری

بقرار اطلاع طی آذرماه گذشته شانزده هزار و ششصد و سی وهشت نفر به بخشها و درمانگاههای مختلف بیمارستان پهلوی یزد مراجعه کرده و تحت مداوا و درمان قرار گرفته‌اند از اینعده ۸۷ نفر دربیمارستان بستری شده‌اند، ۹۲۴ نفر بسرویس دندانپزشکی مراجعه کردند، ۱۰۸۲ نفر به بخشهای مایه‌کوبی آبله ، واکسیناسیون و پانسمان و بقیه بدرمانگاه‌های مختلف مراجعه نموده‌اند .

درمیان بدرقه گرم مردم اصفهان

میهمان شاهنشاه اصفهان را ترك کردند

بطوریکه خوانندگان ارجمند استحضار دارند چند روز اولاف پنجم پادشاه کشور نروژ بمنظور بازدید آثار تاریخی اصفهان باین شهرستان تشریف فرما شدند وموردِ استقبال آقای استاندار و شخصیتهای اصفهان قرار گرفتند . اعلیحضرت پادشاه نروژ مدت دوروز در اصفهان اقامت داشتند و در اینمدت از آثار و ابنیه تاریخی این شهر دیدن کردند.

خبرنگار ما در اصفهان گزارش میدهد ساعت ۹ صبح روز سه‌شنبه بیست و دوم مهرماه اعلیحضرت اولاف پنجم پس از دو روز اقامت دراصفهان باتفاق همراهان از مهمانسرای شاه عباس کبیر رهسپار فرودگاه اصفهان گردیدند . هنگام عزیمت پادشاه نروژ بفرودگاه سفیر کبیر شاهنشاهی ایران در نروژ ، آقایان مهندس پارسا استاندار اصفهان دکتر لقمان ادهم رئیس کل تشریفات دربار شاهنشاهی تیمسار سرتیپ رستگار نامدارفرمانده مرکز توپخانه وشهردار اصفهان همراه معظم‌له بودند .

درفرودگاه اصفهان مسئولان سازمانهای دولتی ، قضات دادگستری و عده‌ای از معاریف شهر برای بدرقه حضور داشتند. اعلیحضرت اولاف پنجم یکایك بدرقه کنندگان را مورد مرحمت قراردادند و سپس در جایگاه مخصوص قرار گرفتند . در این هنگام دسته موزیك سرود رسمی نروژ و سلام شاهنشاهی را نواخت . آنگاه اعلیحضرت پادشاه نروژ از گارد احترام سان دیدند و در ساعت نه و بیست و پنج دقیقه اعلیحضرت پادشاه نروژ با هواپیما اصفهان را بسوی دزفول ترك فرمودند.

دستور شروع انتخابات

بنا بگزارش خبرنگار ما دراصفهان اخیرا دستور انجام انتخابات خانه‌های انصاف قراء «کوجان» و عاشق آباد از توابع همایونشهر و همچنین قریه خوراز توابع نائین صادر و ابلاغ گردید . بزودی انتخابات خانه انصاف این نقاط انجام خواهد شد .

مسابقات دو ومیدانی آموزشگاههای اصفهان

٦ تیم برای انجام مسابقات نهائی تعیین گردیدند

خبرنگار مادر اصفهان گزارش می دهد : دومین دوره مسابقات دو و میدانی آموزشگاههای اصفهان چندروز پیش بین صد ونه نفر دانش آموزان شرکت کننده از دبیرستانهای ادب، نشاط ، نمونه ، محمدی ، شاه عباس، گلبهار ، صائب ، خلدبرین ، هراتی ، حرفه ای و صارمیه انجام شد . دراین مسابقات جالب که با حضور رئیس تربیت بدنی و عده کثیری از علاقمندان بورزش در استادیوم ورزشی باغ همایون انجام گرفت نتایجی بدین شرح بدست آمد:

در قسمت پرش طول : آقایان کلانتر از دبیرستان خلد برین اول ، بنکدار از گلبهار دوم وفیروزه از هراتی سوم .

در قسمت دو هشتاد متر پس از انجام شش دوره مسابقه مقدماتی آقایان بذراهشان از دبیرستان شاه عباس ، مشایخ از دبیرستان نمونه، کاغذچی از دبیرستان هراتی ، رشتی زاده ازدبیرستان محمدی، ایراندوست وبلوچستانی از خلد برین بمقام قهرمانی رسیدند .

در قسمت دو امدادی ۸۰×۵ تیم های دبیرستان های خلد برین ،شاه عباس ، هراتی ، گلبهار ، نمونه و حرفه‌ای برای انجام مسابقه نهائی انتخاب شدندودرپایان جوائزی که‌از طرف هیئت دو ومیدانی اصفهان تهیه شده بود بوسیله آقای میر عظیمی رئیس هیئت‌دو ومیدانی‌بین قهرمانان توزیع شد .

عکس بالا هنگامیست که آقای میرعظیمی به نفرات اول تاسوم یك قسمت از مسابقات جایزه میدهد.

برای اولین‌بار، درکلاسهای سپاه دانش چادگان

نوآموزان‌ازمیز فلزی‌استفاده میکنند

چادگان

خبرنگار مادر چادگان اطلاع میدهد با فعالیتهای آقای محمدی رئیس آموزش و پرورش فریدن برای آسایش و رفاه نوآموزان کلاسهای سپاه دانش منطقه چادگان اقداماتی بعمل آمده واز طریق فرهنك در و پنجره و شیشه برای کلاسهای سپاه دانش تهیه گردیده است . ضمنا برای اولین بار باوجود کمی بودجه برای نوآموزان مدارس سپاه دانش میز ونیمکتهای فلزی تهیه گردیده واین موضوع در فریدن و بلکه در اکثر شهرستانها بیسابقه است . خبرنگار ما میافزاید. همچنین بدستور آقای محمدی حضور و غیاب معلمین آموزشگاه ها توسط بازرسان کنترل میشود و ضمنا ترتیبی داده شده است که حقوق آموزگاران در مرکز بخش پرداخت شود.

نیکوکاری

خبرنگار ما در اصفهان گزارش میدهد اخیرا آقای حسین همدانیان یکی از نیکوکاران اصفهان تعداد یکصد تخته پتوبرای استفاده‌زندانیان بطور رایگان در اختیارانجمن حمایت زندانیان قرارداد . بهمین جهت انجمن حمایت زندانیان اصفهان طی نامه‌ای از این عمل خیر آقای همدانیان تشکر کرد .

تلفن ۲۴۰۶
از ساعت ۵ تا ۷ بعد از ظهر در خدمت شماست

*طلبکارهای واقعی !
مدتی است که عده‌ای از متکدیان در مقابل گاراژهای مسافربری اصفهان راه برعابرین می‌بندند واز آنها مطالبه کمك میکنند و بقول معروف «تانگیرند ردنمیشوند» توجه سازمان ارتوی کاراصفهان را باین موضوع جلب میکنیم .

*خودمان میخریم !
ماهرچه به‌برزن هامیگوئیم کوچه‌های گل آلود اصفهان راشن ریزی کنند جواب میدهند بودجه نداریم که‌شن‌بخریم !مگربابودن زاینده رود اصفهان شن رابابد خرید ؟آیا این متاع‌راازچه کسی‌باید خرید تاماخود اینکاررا بکنیم .
«رحمت‌الله جوزا»

*اجناس فاسد
درکوچه حاج‌کرمعلی واقع‌در محله احمدآباد اصفهان چندمغازه سقط فروشی‌وجوددارد که‌احتیاجات مردم محل را تامین مینمایند ولی متاسفانه اجناس آنها معمولا کثیف وفاسداست. از مقامات‌مسئول انتظار رسیدگی داریم .
ـمشرف

*محله بی صندوق
درمیدان دروازه تهران صندوق پستوجود ندارد اما درخیابان فروغی یك صندوق وجود دارد که‌فاصله آن تا دروازه تهران زیاداست. خوبست اولیای امور یك صندوق پستی‌دراین ناحیه نصب کنند .
جعفری

بازدید هتلها

خبرنگار ما در اصفهان مینویسد چون نوروز نزدیك است اخیرا از طرف آقای دکتر ستوده مدیر کل بهداری‌اصفهان‌بماموران‌اداره‌مهندسی بهداشت دستور داده شد که ازکلیه هتلها و مسافرخانه‌ها بازدید کنند و برای رفع نقائص دستور لازم صادر نمایند تا در ایام عید نوروز که مسافرین شهر های مختلف باین شهر می‌آیند وضع هتلها و مسافرخانه‌ها مرتب باشد .

سپاهیان بهداشت در یزد

مورد استقبال قرار گرفتند وپذیرائی شدند

خبرنگار ما در یزد گزارش‌میدهد چند شب قبل ۱۱۰ نفر از سپاهیان بهداشت استان کرمان و بلوچستان و بندر عباس در راه عزیمت به‌آن نقاط در میان استقبال پزشکان و عده‌ای از اهالی یزد باین شهرستان وارد شدند و در سالن بزرك بهداری اقامت کردند .

بمناسبت ورود سپاهیان بهداشت ضیافتی بشام از طرف بهداری یزد ترتیب داده شد که در آن آقای مهندس اعتضادی فرماندار و دکتر رضوی رئیس بهداری و عده‌ای از پزشکان نیز حضور داشتند .

در سر میز شام آقایان فرماندارو رئیس بهداری پیرامون اهمیت‌تشکیل سپاه بهداشت و تاثیر آن در تامین بهداشت روستاها و نقاط دور افتاده مملکت مطالبی بیان داشتند . سپس آقای دکتر وثوق نماینده سپاهیان بهداشت‌پیرامون انقلاب‌سفیدشاهنشاه که متضمن رفاه و آسایش کشور ایران است سخنانی ایراد کرد واز پذیرائی‌گرم مردم یزدتشکر وقدردانی نمود .

سپاهیان بهداشت صبح روز بعد پس از صرف صبحانه یزد را بسوی محلهای ماموریت خود ترك گفتند .

مسابقات بسکتبال دانشکده پزشکی

مسابقات تشویقی بسکتبال دانشکده پزشکی وداروسازی اصفهان‌اخیرا بمدت پنج شب زیرنظر سازمان ورزش دانشکده پزشکی و باشرکت شش تیم درسالن تربیت بدنی اصفهان انجام شد.

خبرنگارما در اصفهان گزارش میدهد دراین مسابقات مهیج که بداوری آقایان شب‌افگیز ، علیجانیان ، حریری و برجیان انجام گرفت تیم‌های بسکتبال سال سوم و سال پنجم دانشکده پزشکی مقامهای اول ودوم رابدست آوردند.

اعضای تیم بسکتبال سال سوم عبارت از آقایان صاقپور ، قدیریان ، سلیمی ، اذانی ، کیخسروی ،تدین ، فغانیان ، پزشکی و شفیعی واعضای تیم بسکتبال سال پنجم آقایان شایگانی ، قاصدیان ، هنرمند ، زائری ، کاظمیان، عامری یزدانی وشیرازیان بودند .

درمسابقات والیبال دبیرستانهای یزد

« امیرکبیر » برنده کاپ پیروزی شد

خبرنگار ما در یزد گزارش‌میدهد چند روز پیش مسابقات والیبال جالبی بین تیمهای دوره دوم دبیرستانهای یزد باشرکت دبیرستانهای ایرانشهر امیرکبیر ، پهلوی ، البرزوهنرستان صنعتی بطور نو حذفی انجام شد . در این مسابقات که زیر نظر آقایان رهانی رئیس‌آموزش وپرورش،دیهیمی مدیر فنی تربیت بدنی و نواب رضوی رئیس فدراسیون والیبال و دبیران ورزش انجام گرفت تیم والیبال دبیرستان امیرکبیر مقام اول شناخته شد و برنده کاپ پیروزی گردید . اسامی اعضای تیم قهرمان عبارتست از آقایان حسینی ، یغمائی ، دهقان، آیت‌اللهی وبنی‌فاطمی .

عکس بالا بازیکنان تیم والیبال امیرکبیر را نشان میدهد .

برای خودکشی زرنیخ خورد

خبرنگار ما در اصفهان اطلاع‌میدهد چند روز قبل سید جعفر ابطحی‌ساکن نجف آباد بعلت ناراحتیهای خانوادگی با خوردن مقداری زرنیخ‌خود رامسموم کرد . مسموم لحظه‌ای بعد توسط بستگانش به بیمارستان امین اعزام شد ولی حال او وخیم است .

مدیر دفترخانه‌های انصاف

گزارش خبرنگار ما در اصفهان حاکیست اخیرا آقای حقیقت مدیر دفتر دادسرای استان اصفهان باحفظ سمت بمدیریت دفترخانه های انصاف منصوب شد و شروع بکار کرد .

توضیح وزارت بهداری

وزارت بهداری درباره خبری که چندی قبل تحت عنوان «نتیجه آنهمه تقاضا این‌بود ؟» درهمین صفحه‌درج گردید توضیح میدهد . یکنفر قابله تحصیل کرده برای بهداری داران‌فریدن تعیین و بزودی بمحل مورد نظر اعزام خواهد شد و نظر اهالی ازاین حیث تامین خواهد گشت .

توضیح وزارت راه

وزارت راه‌درباره خبری که چندی قبل راجع‌به مسدود شدن راه‌چادگان در همین صفحه درج گردید توضیح میدهد : راه مذکور براثر کولاك‌برف سه‌بار بسته شدولی‌در هربار بلافاصله مامورین وزارت راه‌بافعالیت خستگی ناپذیری راه چادگان ـاصفهان راباز کردند و درطی اینمدت عبور ومرور وسایط نقلیه هرگز دراین راه متوقف نشده است .

تأسیس شرکت تعاونی تولیدومصرف

دستبافان یزدی را بی‌اندازه خشنود ساخته است

بطوریکه خوانندگان ارجمند استحضار دارند وزارت اقتصاد برای زحمتکش نساج یزد اقدام بتاسیس شرکت تعاونی تهیه مواد اولیه و فروش محصولات دستبافان در این شهرستان اقدام کرده وعدهٔ زیادی‌از کارگران نساج در این شرکت‌بزرك که با سرمایه ٦٠ میلیون ریال تاسیس یافته سهیم و شریك‌شده‌اند و سرمایه مذکور بر حسب ضرورت و احتیاج افزایش خواهد یافت .

خبرنگار ما در یزد اکنون اطلاع میدهد این اقدام بجا یکی ازمشکلات چندین ساله طبقه نساج شهرستان یزد را مرتفع ساخته و باعث خشنودی آنان شده است . چند روز پیش‌برای انتخاب هیئت مدیره شرکت مذکور آقایان مهندس منجذب و علائی نیا نمایندگان وزارت اقتصادی وهمچنین آقای سالکی‌نماینده شورایعالی‌تعاون کشور از تهران وارد یزد شدند وبا همکاری آقایان بنکدار رئیس اداره اقتصاد و بهدین رئیس سازمان‌بیمه های اجتماعی یزد نسبت باینموضوع اقدام گردید و پس از انتشار آگهی عموم شرکاء در روز های ١٦ و ١٧ دیماه در هنرستان صنعتی حضور یافته برای دریافت برك عضویت و دعوتنامه جهت دادن رای ثبت نام کردند .

باتاسیس یك دبستان در محله اردوبار بروجن

مشکل دانش آموزان حل شد

خبرنگارما در بروجن مینویسد چندی قبل عده‌ای از اهالی محله اردوباد بروجن ازآقای ستوده دیلمی رئیس آموزش وپرورش تقاضا کردند که‌چون محله آنهابا شهرفاصله زیادی دارد ودراین سرمای طاقت‌فرسا کودکان آنها قادر نیستند بشهر بیایند وبمدرسه بروند دبستانی درمحل تاسیس گردد. آقای رئیس آموزش وپرورش موافقت نمود درصورتیکه اولیای اطفال محلی‌برای دبستان اجاره کنند ودراختیار فرهنك بگذارند دبستان مختلطی برای پسران و دختران خردسال تاسیس خواهدشد. بلافاصله اولیای‌دانش آموزان محل مناسبی بفرهنك واگذار نمودند واز طرف فرهنك دبستان سه کلاسه مختلطی درمحله اردوبار گشایش یافت .

روز دندانپزشکی

دندانپزشکان اصفهان‌معاینه‌مجانی کردند

چون روزبیست‌و چهارم‌دیماه بمناسبت روز تاسیس جامعه دندانپزشکان‌ایران درسراسر کشور «روز دندانپزشکی» اعلام گردیده جامعه دندانپزشکان اصفهان نیز برای بزرگداشت این روز وکمك به‌بهداشت عمومی ازساعت دوونیم تاپنج بعداز ظهر روز پنجشنبه ٢٤دیماه کودکان شش الی دوازده ساله رادر مطب‌های خصوصی خود برایگان معاینه کردند و به آنها دستورات بهداشتی دادند .

تامین اعتبار

گزارش خبرنگار ما در مهریز حاکیست چون‌دبستانهای‌حوزه‌میانکوه مهریز بعلت بارندگیهای اخیراحتیاج بتعمیرات ضروری و فوری داشت از طرف آقای مرشدی رئیس آموزش و پرورش مهریز بمبلغ پانزده هزارریال برای مرمت آموزشگاههای مذکور تامین اعتبار شد .

ریزش باران

گزارش خبرنگار ما در یزد حاکیست چندروز پیش بدنبال انقلاب هوای یزدریزش باران دراین‌شهرستان ونقاط اطراف آغاز گردید و چندین ساعت متوالی ادامه یافت . این باران نیزبی‌اندازه‌موجب خشنودی کشاورزان شده است .

انجمن همکاری — خانه هدسه..

اصفهان

چندروز پیش عده‌ای از اولیای محصلین دبستان‌حکیم‌شفائی زهران ازتوابع اصفهان بمنظور تعیین اعضای انجمن ومدرسه درمحل دبستان حضور یافتند. درآغاز آقای زین‌الدین مدیر دبستان ضمن بیانات مبسوطی وظیفه اولیای دانش‌آموزان رادر تعلیم‌وتربیت محصلین گوشزدکرد. آنگاه مبلغ ٦٤٥٠ریال برای تعمیر خرابیهای دبستان جمع‌آوری شد. دراینموقع‌برای انتخاب اعضای انجمن رای گرفته‌شد ودر نتیجه آقایان حاج‌عباس زهرانی بسمت رئیس، نعمت‌الله کاظمی نایب‌رئیس، محمدکاظمی حسابدار، حاج عبدالرسول بهق‌منشی وآقایان رمضان زارع ، حسین کاظمی، رمضان حاجیان، حاج‌علیمحمد وعباس کاظمی بعنوان عضو انجمن تعیین گردیدند .

برای نجات راننده مجروح بولدوزر

خون فرستادند !

بطوریکه خوانندگان ارجمند استحضار دارند چند روز پیش آقای سیف‌الله تصدیقی راننده بولدزر اداره راه اصفهان که برای بازکردن جاده برف گرفته سمیرم عازم آن محل بود بر اثر یخبندان راه وواژگون شدن بولدوزربشدت مجروح شد وهردوپای او شکست .

خبرنگارما در اصفهان اینك گزارش میدهد بدنبال این جریان‌عده‌ای ازعابرین راننده مجروح رابه‌سمیرم برده وموضوع رابه اداره راه‌اصفهان اطلاع‌دادند. ازطرف اداره راه‌یکدستگاه آمبولانس باخون داروهای‌لازم‌بسمیرم اعزام شدولی آمبولانس بعلت‌بسته‌بودن‌راه‌ها وکولاك برف نتوانست خودرا بسمیرم برساند وبهمین جهت اداره راه برای رفتن به سمیرم از مقامات‌مسئوال درخواست اعزام هلیکوپتر نمود ولی چون پرواز هواپیما نیز در آن هواممکن نبود از طرف جمعیت شیر وخورشید سرخ اصفهان یك آمبولانس مجهزباخون ودارو بصوب سمیرم اعزام گردید .

باشگاه ورزشی اردکان تکمیل نیست

خبرنگارما در اردکان مینویسد در حدود پنج سال قبل باشگاه‌شهدوست اردکان که بسیاری از جوانان این شهر در آن به پرورش جسم و روح خود مشغول بودند بعلت واقع شدن در مسیر یك خیابان نوبنیاد تعطیل شدو شهردار دکان بدون باشگاه ماند .

مدتی جوانان این منطقه ناراحت بودند و برای ایجاد یك باشگاه‌تلاش میکردند تااینکه در مرداد ماه‌سال جاری باشگاه شهدوست مجددا در محل مناسبی گشایش یافت. هنگام افتتاح این باشگاه از طرف انجمن‌تربیت بدنی اردکان تعهد شد که مبلغ ده هزارریال برای تهیه وسایل ورزشی باین باشگاه کمك شود ولی تاکنون از اینموضوع خبری نشده وورزشدوستان از اولیای امور تقاضا دارند هرچه زودتر باین تعهد وفاشود .

تشکر وسپاسگزاری
اینجانبان اهالی قریه سوران (کرون) اززحمات و فعالیت های شبانه روزی جناب آقای مهندس حائری کارمند اداره کشاورزی نجف‌آباد درراه بهبودی و آبادانی قریه مذکور سپاسگزاری مینمایم.
دهبان علی اکبرشاه‌بندری
آ ـ ش ١٦٥٤

کتاب جالب، شیرین و خواندنی
خاطرات یك سك
نوشته: نویسنده خوش ذوق مهدی‌سهیلی منتشرشد
درشهرستانها ازنمایندگان اطلاعات خریداری فرمائید
آ ـ ١٦٦٤ ١ـ٣

آب گرمکن
پلار
خودکار ـ زیبا ـ کم‌مصرف ـ بادوام
باندازه‌های ٣٠ و ٤٥ و ٦٥ گالنی
سرویس مجهز
که همیشه سیب نمایندهٔ فروش در اختیار شما میباشد
سرمت عل سحر به :
آب گرمکن پلار
است .
POLAR
تلفن ـ ٤٦٤١

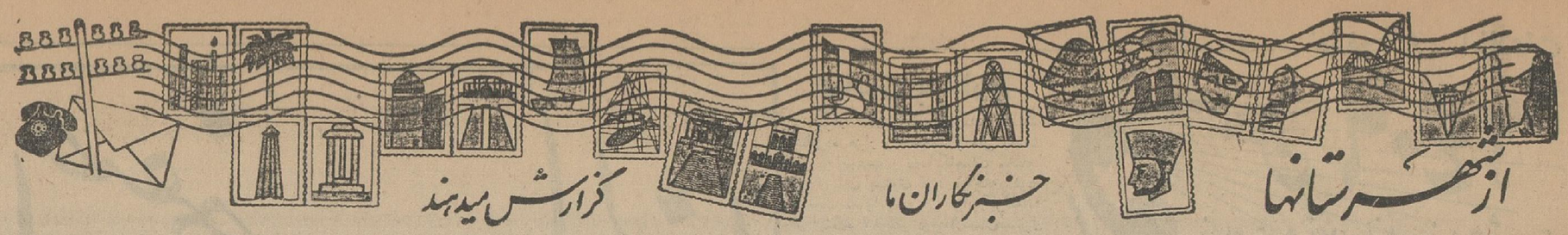

بوسیلهٔ چند نفر از روستائیان ماکو

کتیبه‌ای بخط میخی کشف شد..

این کتیبه از سنك مرمر است واحتمال میرود مربوط بدورهٔ مادها باشد

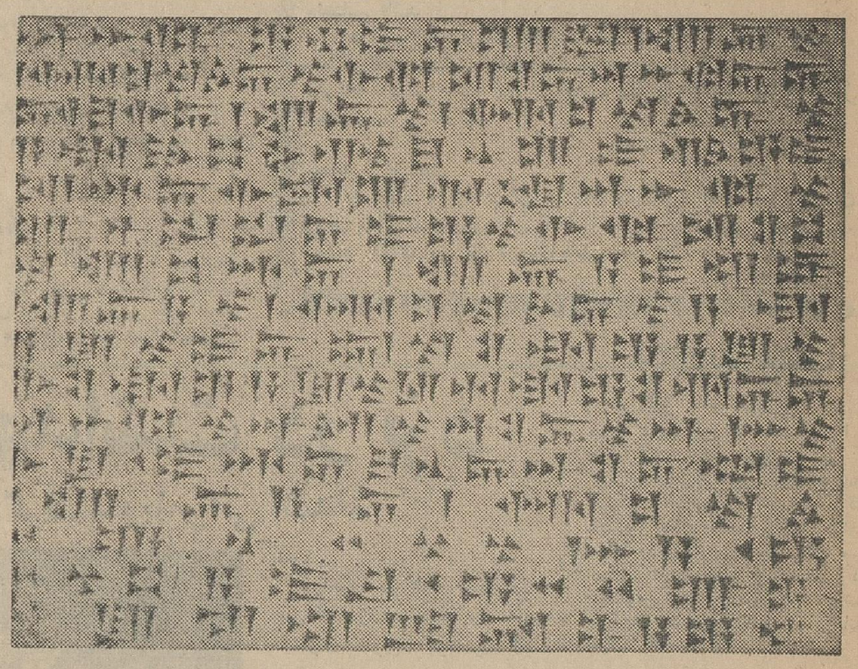

چند نفراز دهقانان ماکو که برای انجام کاری بارتفاعات اطراف این شهر رفته بودند، کتیبه‌ای از سنك مرمربه طول ۷۰ وبعرض ۵۰ سانتیمتر که روی آن بخط میخی نوشته شده بود پیدا کردندو تحویل آقای احراری رئیس فرهنك ماکو دادند. ظاهرا این لوحهٔ مرمرین مربوط بدورهٔ مادها میباشد وسنك قبر یکی از بزرگان آن قوم بوده استولی باخوانده شدن خطوط این لوحه حقیقت امر وقدمت تاریخی آن معلوم خواهد شد.

خبرنگارما در ماکو مینویسد :چند روزپیش که اکیپی از طرف ادارهٔ فرهنك و هنراستان آذربایجان غربی برای نمایش فیلمهای آموزشی بنقاط عشایری وروستائی ماکو ومرز بازرگان رفته بود، آقای یحیی نخجوانی نمایندهٔ اعزامی ادارهٔ فرهنك و هنر اطلاع یافت که یك کتیبهٔ مرمرین توسط روستائیان در کوهی پیدا شده است.

وی بلافاصله جریان را به آقای احراری رئیس فرهنك ماکو اطلاع داد وآقای احراری کتیبهٔ مرمرین رااز یابندگان تحویل گرفت تاتحویل مقامات باستانشناسی دهد.

این کتیبه که فعلا درادارهٔ فرهنك ماکو نگهداری میشوداز بهترین سنك های مرمر تهیه‌شده ودر حجاری‌نوشته های‌آن ذوق و نا افت‌زیادی بکاررفته است.

حریق در بازار نجارهای اصفهان

یك بنگاه الکتریکی هم آتش گرفت و خساراتی واردآمد

طی‌حریقی که دربازار نجارهای اصفهان‌و همچنین دریك بنگاه‌الکتریکی واقع در بخش یك‌این شهرستان رویداد، خسارات زیادی واردآمد.

خبرنگارما دراصفهان مینویسد ، حریق بازارنجار های اصفهان ، بعلت سرایت آتش منقل ازیك مغازه نجاری شروع‌شدو ظرف مدتی دامنهٔ آتش توسعه‌یافت، بطوریکه فعالیت بازاریها برای اطفای حریق به‌نتیجه نرسید واز ادارهٔ آتش‌نشانی کمك خواسته شد . با حضور اتومبیلهای آتش نشانی و مامورین مربوطه درمحل ،آتش پس‌ازیك ساعت خاموش گردید واز توسعهٔ بیشتر آن جلوگیری بعمل‌آمد. مغازه‌ای که‌باسرایت آتش منقل طعمهٔ حریق‌گردید ،به‌آقای اصغر چاوشی تعلق داشت .

همچنین طی حریقی که‌در بنگاه الکتریکی واقع در بخش یك‌اصفهان رویداد درحدود بیست وپنج هزار ریال‌خسارت وارد گردید و آتش‌بافعالیت مامورین ادارهٔ آتش‌نشانی خاموش شد .

مردی با مراجعه بپاسگاه ژاندارمری گفت:

برادر و دختر ومادرم بقتل رسیدند !

چندروز قبل برادر ودختر ومادر مردی بنام‌فرج‌خادمی ازاهالی‌قریه‌زیادت‌ـ کهنوج ازتوابع جیرفت بطور ناگهانی فوت‌کردند و این مرد مدعی گ دید که‌شخصی بنام موسی شهیدی مراد درغذای آنها سم ریخته وباعث مرك آنان شده است .

خبرنگارما در کرمان مینویسد : چندروز پیش مردی بنام‌فرج‌خادمی بپاسگاه ژاندارمری قریه زیادت کهنوج مراجعه کردواظهار داشت :یکی‌ازاهالی قریه بنام موسی شهیدی‌مراد براثر خصومتی که‌بامن داشته مقداری سم درغذای خانوادهٔ من ریخته وباعث مرك سکینه مادر، درویش برادر و بلقیس دخترم گردیده است .

بلافاصله جریان بدادگاه جیرفت اطلاع داده شد وبازپرس وپزشك قانونی بمحل عزیمت نمودند و فعلاقضیه تحت تعقیب است تاعلت مرك‌ناگهانی این‌سه نفرمعلوم شود .

این‌گزارش را خبرنگار ما درکرمان ارسال داشته است .

مدیر کل بانکملی در اصفهان

بنابگزارش خبرنگارما دراصفهان، چندروز پیش آقای خوش‌کیش مدیر کل بانك ملی ایران که‌برای‌رسیدگی بامور مربوطه باصفهان آمده بود ،از قسمتهای مختلف کارخانهٔ سوسن بازدید کرد .

چون ازطرف بانك ملی مبالغی‌برای ادامهٔ کاراین کارخانه اختصاص داده شده است، آقای خوش کیش دراین مورد دستورهائی به‌آقای حسامی‌زاده رئیس شعبهٔ بانك‌ملی اصفهان داد .

کمك به پدر ومادر سه قلو ها ...

قبلا باستحضار خوانندگان عزیز رسید، درقریهٔ «زیرده دهشال» ازتوابع لاهیجان بانوی حامله‌ای بنام «نجمه کاظمی» سه‌قلو وضع حمل کرد ولی پدرسه‌قلوها بعلت‌نداشتن‌بضاعت کافی قدرت نگهداری آنها راندارد .

اکنون‌ازانجمن‌ملی‌حمایت کودکان اطلاع میدهند که برای کمك بپدرو مادر سه‌قلوها تعداد ۱۲قوطی شیر خشك، سه‌قوطی روغن ، مقدار زیادی آرد و بلغور ویك جعبهٔ بزرك محتوی قرص‌های ویتامین بمحل فرستاده شدو تحویل پدرو مادر سه‌قلو ها گردید.

قربانی برق‌گرفتگی

پریروز جلیل اولیائی فرزندسلیم یکی‌از ساکنین شیراز هنگام عبوراز یکی‌از خیابانهای شهر سیم لختی را که‌روی توده های‌برف افتاده بودبدست گرفت تا باتکان آن ازمیان برف‌عبور کند ولی‌سیم لخت حامل جریان برق بودو جلیل دچار برق گرفتگی شدو دردم جان سپرد .

وزیر فرهنك وهنر بشیراز می‌آید

طبق گزارش خبرنگار مادرشیراز قرار است روز ۲۹ دیماه جاری (فردا) آقای پهلبد وزیرفرهنك و هنر باتفاق آقای دکترخطیبی مدیر عامل شیرو خورشید سرخ‌ایران و همچنین معاون وزارت فرهنك وهنر وارد شیرازشوند. آقای وزیرفرهنك و هنر وهمراهان پس از یکشبانه‌روز توقف درشیرازبتهران باز میگردند .

نمایندگان اطلاعات در خدمت مردم

مردم شهرستانها بوسیلهٔ نمایندگان اطلاعات خواستهای خود را شرح میدهند

هم نانواها ، هم تاکسیرانها ...

عده‌ای ازنمایندگان اهالی قزوین بامراجعه بدفتر نمایندگی اطلاعات بگرانی نرخ‌نان دراین شهراشاره کردندو گفتند : بااینکه نانوایان قزوین روزانه ۱۲تن گندم کمکی ازادارهٔ غله دریافت میکنند.وبااینکه سابقا گندم درجه‌یك راازقرار خروارى ۳۳۰ تومان خریداری میکردند وحالا همان گندم راازقرار خروارى ۲۷۰تومان میخرند ودرواقع گندم برایشان کیلوئی ۲ریال ارزانتر تمام میشود، با اینهمه نه‌در نرخ نان تجدیدنظر میکنند ونه نان مرغوب دراختیار مردم میگذارند !

درحال حاضر نان سنگك دانه‌ای ۵ریال ونان لواش دانه‌ای ۳ریال فروخته‌میشود که‌بعلت‌نازکی آنهااگر درترازو بگذارندبکشند، کیلوئی ۱۱ریال خواهد شد .

ضمن اینکه تقاضاداریم مقامات مسئول برای تقلیل نرخ‌نان‌اقدام کنند امیدواریم که‌برای تقلیل نرخ‌تاکسی هم فکری بشود، زیرا موقعیکه بنزین گران‌شد همه تاکسیرانان نرخ تاکسی راگران کردند ولی حالاکه هرلیتر بنزین ۲ریال‌ارزان‌شده همان کرایه رااز مردم میگیرند. سابقا در تمام شهرنرخ‌تاکسی برای یك‌یادونفر ۵ریال بود، اما حالا ازدونفر ۱۰ریال می‌ـ گیرندو توجهی هم باعتراض مردم ندارند ...

از ساختمان جدید درمانگاه چه خبر؟

جمعی‌از معتمدین محلی «بازکیاگوراب» بدفتر نمایندگی اطلاعات آمدند وگفتند ، قراربود ازطرف سازمان شاهنشاهی و خدمات اجتماعی ساختمان جدیدی برای درمانگاه اینمنطقه ایجاد ودرمانگاه بازکیاگوراب بساختمان جدید منتقل شود. حتی زمین موردنیازهم تهیه شد وتحویل سازمان گردید امااکنون چندسال است که از ساختمان جدید درمانگاه خبری نیست .

بنابراظهار یکی‌از مطلعین ،چون قرار است عده‌ای از نیکوکاران با مشارکت یکدیگر یك بیمارستان مجهز دویست تختخوابی دربازکیاگوراب بسازند، بهمین جهت از ساختمان محل جدید درمانگاه صرفنظر شده‌است. بهرحال اهالی انتظار دارند یادر ساختمان بیمارستان تسریع گردد ویامحل جدید درمانگاه ساخته شود که مردم از لحاظ امور درمانی آسوده‌خاطرباشند.

مرغ شاخدار..

مردم مشهدرابحیرت انداخته است ...!

این‌مرغ عجیب تابحال صدها مرغ و خروس را باشاخ‌خود کشته است

«نمیتوانم بگویم که این مرغ شاخدار تابحال چه‌بلاهائی بسر من آورده و چه‌ضررهائی بمن زده است، فقط میتوانم بگویم که ظرف چندماه گذشته درحدود ده‌هزار ریال ضرر این مرغ را متحمل شده‌ام وحالا هم‌در فکر مانده‌ام که چطوراین مرغ شرور رانگهدارى کنم» .

این اظهارات غلامعباس یکی از مرغ‌فروشهای مشهدبود که‌از شرارت مرغ‌عجیبش دل‌پرخونی داشت و از نگهداری این مرغ عاجزمانده بود:

این مرغ جثهٔ بزرگی دارد ووزنش درحدود ۵ کیلواست، درروی سرش یك‌شاخ بزرك دیده میشود که هر بیننده‌ای رابحیرت میاندازد وبطوریکه غلامعباس میگفت: تابحال این مرغ شاخدار صدها مرغ و خروس را با شاخ خود کشته وازبین برده‌است !:

مرغ شاخدار ، در بغل صاحبش که از نگهداری این‌مرغ عجیب عاجزمانده است

اگرچه غلامعباس از نگهداری‌این مرغ عاجز مانده ولی از یك جهت خوشحال است و میگوید : در چندماه گذشته ،دهها بار این مرغ راباخروس های‌عظیم‌الجثه بجنك‌واداشته‌ام ومرغ شاخدار رقبای‌خودرا یکی‌پس‌از دیگری مغلوب کرده‌ومرادرشرط‌بندی روسفید کرده است. بااینهمه اگرکسی حاضر باشد آنرابهای خوبی‌از من‌خریداری کند، میفروشم وخودرا ازشرآن‌راحت میکنم !

راننده ، عابر را کشت و فرارکرد

طبق گزارش خبرنگار ما در اسدآباد، چندروز پیش مرد ۳۴ساله‌ای بنام حسن‌رضاساکن قریهٔ پل‌شکسته ازتوابع‌اسدآباد ،طی تصادف اتومبیل‌بسختی مصدوم‌شدو راننده اتومبیل متواری گردید .

چون حال مصدوم فوق‌العاده وخیم بود، وی بعلت مسدودبودن راه اسدآباد باکمك ماموران ژاندارمری به‌کنگاور برده‌شد ولی درآنجا وسائل معالجه مصدوم فراهم‌نبودو ناچار حسن‌رضا رابه‌قریهٔ‌پل‌شکسته‌بازگرداندند، سرانجام جوان مصدوم پس‌از چند ساعت دردورنج جان‌سپرد .

بااطلاع جریان بدادسرای همدان ، ازطرف دادسرا برئیس پاسگاه ژاندارمری پل شکسته نمایندگی داده شد و جنازه با زحمت به‌اسدآباد منتقل گردیدو ضمن معاینهٔ پزشکی معلوم شدبراثر شکستگی جمجمه و خونریزی مغزی فوت‌کرده است، جنازه باانجام تشریفات لازم مدفون‌گردید واکنون برای دستگیری راننده فراری فعالیت میشود .

با انفجار دینامیت کور شد

چندروز پیش هنگامیکه عده‌ای کارگر در تونل «قطر» تبریز کارمیکردند ، یکی‌ازآنها بعلت انفجار دینامیت از ناحیهٔ سروصورت بشدت مجروح‌شد بلافاصله به‌بیمارستان منتقل گردید ولی متاسفانه یك چشم اوباندازه‌ای آسیب دیده‌بودکه‌معالجه امکان‌نداشت ووی‌یك چشم خودرا از دست داد .

این جوان که‌یك‌چشم خودرا از دست داده ۱۸ساله‌است و اسمعیل‌نام دارد .

کودك یازده ساله‌ای باچوب همبازی ی‌خود را کورکرد

پریروز هنگامیکه چند نفر کودك‌خردسال‌دریکی از محلات خوی با یکدیگر بازی میکردند ، پسربچه یازده ساله‌ای بنام جعفرزاده چوبی‌را که بدست داشت به چشم یکی از همبازیهای خود بنام احمد پور فروبرد وچشم طفل مزبور بشدت آسیب‌دید بلافاصله این طفل نزدیکی ازچشم پزشکان شهر برده شد ولی چشم‌ـ پزشك اظهار داشت مردمك چشم بکلی از بین رفته و قابل معالجه‌نیست

سینمای آبادان

سه‌شنبه : ۲۹ر۱۰ر۴۳

ساعت۶ بعداز ظهر موسیقی باتصویر
ساعت ۶ر۳۰ بعدازظهر سلام‌شاهنشاهی واعلام‌برنامه
ساعت ۶ر۳۲ بعداز ظهر تدریس زبان انگلیسی
ساعت ۷بعداز ظهر برنامه بانوان
ساعت ۷ر۳۰ بعداز ظهر فیلم موزیکال
ساعت ۸بعداز ظهر فیلم‌دانی توماس
ساعت ۸ر۴۵بعداز ظهر گزارش علمی
ساعت ۹بعداز ظهر فیلم سینمائی

۲۰۴ میلیون ریال اعتبار...

صرف اسفالت خیابانهاوساختمان رختشویخانه وگشتارگاه تبریز می‌شود

تیمسار وکیلی

تیمسار وکیلی شهردار تبریز که برای گرفتن وام از سازمان‌برنامه به تهران رفته بود به تبریز بازگشتو راجع باقدامات خود در تهران ونحوهٔ دریافت وام ازسازمان برنامه اطلاعاتی دراختیار خبرنگار مادرتبریز گذاشت.

شهردار تبریز گفت : درتهران‌دو قرارداد جمعا بمبلغ یکصد میلیون ریال برای اسفالت خیابانهای تبریز باسازمان برنامه تنظیم شدکه نیمی ازاین مبلغ راسازمان برنامه بعنوان کمك بلاعوض پرداخت خواهدکرد .

اکنون پروژه یکی ازاین‌قراردادها آماده است وبرنامهٔ دیگر پس‌از تهیه صورتی از خیابانها و کوچه‌هائی که باید اسفالت شودبمرحلهٔ اجراء درمی‌ـ آید همچنین یك قرارداد دیگر به مبلغ چهار میلیون ریال باسازمان برنامه تنظیم‌شد که براساس آن۶ رختشویخانه در تبریز ایجاد میگردد. این‌رختشویخانه هادر۶نقطه شهرتبریز ساخته میشود ودارای شیرهای آب گرم وسرد خواهدبود . علاوه براین شهرداری تبریز موفق شد قسمتی‌از منابع مورد درخواست خودرا ازوزارت دارائی که‌از بابت قند وشکر و لغو عوارض آن طلبکار بود وصول کندو برای احداث کشتارگاه تبریز که به هزینه یکصد میلیون ریال ساخته‌می‌ـ شود اقدامات موثری بعمل آورد .

پس‌از آماده شدن برنامهٔ ساختمان کشتارگاه‌وتسلیم‌آن ازطرف‌مهندسین مشاور سازمان برنامه، قرارداد مربوطه بین شهرداری تبریز وسازمان برنامه منعقد خواهد شد .

تیمسار وکیلی درپایان گفت ، برای مبارزه باگرانفروشی کسبه به خصوص قصابها ونانوایان‌نیز اقداماتی صورت گرفته‌ویزودی ماموران‌شهرداری ازکلیهٔ مغازه های قصابی بازرسی خواهند کرد و قصابی که مرتکب گرانفروشی شود مغازه‌اش تعطیل خواهد شد .

۳ شبانه‌روز جدال با مرك در امواج دریا

دو هلیکوپتر و چند ناوچه از راه هواودریا در جستجوی قایق گمشده بودند

سرانجام پس از سه شبانه روز،سرنشینان قایق‌سرگردان ازکام‌مرك‌بزندگی‌بازگشتند

یك قایق‌موتوری که‌دونفر سرنشین داشت، سه شبانه‌روز درمیان امواج متلاطم خلیج فارس سرگردان بود. وسرنشینان آن طی‌سه روز تشنگی و گرسنگی وسرگردانی بامرك دست و پنجه نرم میکردند وسرانجام باتلاش ماموران نیروی دریائی جنوب ازمرك حتمی نجات یافتند .

خبرنگار مادر آبادان اطلاع‌میدهد، چندروز پیش ناو «قشم» متعلق‌به‌نیروی دریائی جنوب، یك‌قایق موتوری به سرنشینی آقای استوار یکم خلیل بوشهری ویك ناوبان وظیفه را که قایق موتوریشان بعلت نقص فنی در دریا متوقف شده‌بود یدك‌کشید تا به بندربوشهر ببرد ولی دربین راه دریا طوفانی شد و طنابی که قایق موتوری رابه‌ناوقشم متصل میکرد بعلت کولاك شدید دریا پاره‌شد و قایق موتوری ، بی‌آنکه قادر بحرکت باشد درمیان امواج متلاطم خلیج فارس رهاشد .

چون بعلت طوفانی بودن دریا ، ماموران ناو قشم قادر بگرفتن قایق موتوری نبودند. بلافاصله جریان را بابی‌سیم به‌نیروی دریائی شاهنشاهی درخرمشهر اطلاع دادند و موضوع به اطلاع تیمسار افخمی فرماندهٔ نیروی دریائی جنوب وناوگان خلیج فارس‌و دریای عمان‌رسید. بلافاصله بدستور وی ناوهای نیروی دریائی در آبادان‌و خرمشهر برای نجات سرنشینان قایق سرگردان بحرکت درآمدند واز طرف دیگر دوفروند هلیکوپتر نیز براهنمائی آقای ناوبان یکم بهمن مینوئی برفراز آبهای خلیج‌فارس بپرواز درآمد .

سرنشینان هلیکوپتر پس‌از چندین ساعت پرواز اکتشافی، قایق‌سرگردان رادرحالیکه میان امواج دریا باینطرف وآنطرف پرتاب میشد پیدا کردند و برای سرنشینان آن که از شدت گرسنگی رمقی درتن نداشتند آذوقه ریختند ...

سرانجام پس‌از سه روز کوشش‌و فعالیت ناو «بایندر» بقایق موتوری رسیدوسرنشینان آنرا از مرك حتمی نجات داد .

خبرنگارما اضافه میکند ، دونفر سرنشینان قایق‌سرگردان طی سه‌روز سرگردانی درامواج متلاطم دریا از زنده ماندن خود مایوس شده‌بودندو وصیت نامه‌های خودرا نوشته درکیسه های نایلونی گذاشته بودند تا پس‌از غرق شدن قایق آب‌نتواند در آن‌نفوذ کندولی خوشبختانه آنها ازکام مرك بزندگی بازگشتند .

«تراکتوری» دوچرخه‌سوارهارازیر گرفت!

طبق گزارش خبرنگارما درسبزوار ، چندروز قبل اتومبیل‌جیپی‌برانندگی حسین‌معروف به«تراکتوری» که‌باسرعت از میدان فلکهٔ «عطاملك» سبزوار میگذشت، بعلت بی‌دقتی اسفالت ازمسیرخودمنحرف شدوبادونفر دوچرخه‌سوار بشدت تصادف کرد .

دراین تصادف، بهردوچرخه‌سوار آسیب زیادی رسید که بلافاصله‌به بخش جراحی بیمارستان سبزوار منتقل شدند وتحت معالجه قرار گرفتندولی اکنون حال یکی‌از آنها وخیم‌است. درعکس‌بالا دوچرخه راکه زیرچرخ اتومبیل جیپ درهم‌شکسته دیده میشود .

توضیح مسئولین امر درباره تقاضاهای مردم

خلخال

از اداره اطلاعات و مطبوعات وزارت بهداری درباره مطلبی که راجع به شیوع سرخك در خلخال ، در روزنامه اطلاعات درج گردید توضیح میدهند ، بیماری سرخك در خلخال بی‌خطر بوده و تلفاتی نداشته است . ضمنا با اقداماتی که از طرف ماموران بهداری در محل بعمل آمده جای هیچگونه نگرانی نیست .

اینها ۴۰ کیلو تریاك حمل میکردند...

قبلاباستحضار خوانندگان عزیز رسید آقای ستوان اصغریان وعده‌ای از ماموران مبارزه بامواد مخدره ژاندارمری رضائیه در سه راه حیدر آباد از اتومبیل شماره ۱۵۲۸۱۰ تبریز مقدار چهل کیلو تریاك کشف کردند وسه نفر متهم باسامی مسعود حسینی ،حسین کندوان روحی و جعفرمحمدیان دستگیر شدند .

این عده پس‌از دستگیری چکی بمبلغ هفتاد هزار ریال به آقای ستوان اصغریان دادند تا آنهارا رها کند ولی آقای ستوان اصغریان چك را ضمیمه پرونده نمود و متهمین را بدادسرااعزام داشت. سپس بااقداماتی که بعمل آمد، یکنفر متهم دیگر بنام مجیددلال در قریه «قوی‌جوف» دستگیر گردید و تسلیم عدالت‌شد .

عکس‌بالا سه‌نفر از متهمین‌رادر کنار مقداری‌ازتریاکهای مکشوفه‌نشان‌میدهد

قرص خورد و مرد!

طبق گزارش خبرنگارمادر خرمشهر پریروزشخصی بنام‌جهانبخش ارسمی‌ـ نژادپلیس شهرداری‌خرمشهر که‌چندین قرص مسهل‌وضد کرم از داروخانه خریداری کرده‌بود بدون مشورت و دستور پزشك خورد وحالش منقلب گردید ویرابرای معالجه به‌بیمارستان نیروی دریائی جنوب منتقل کردندو پزشکان از معالجه‌وی مایوس شدند. سپس اورابه‌بیمارستان‌اهوازی خرمشهر بردندو درآنجا معالجات موثر واقع نشد وجان‌سپرد . علت‌مرك وی ورم کلیه و خونریزی داخلی تشخیص‌داده شد .

*در آذرشهر

سپاهی‌دانش کریمپور ظریفی در روستای قرمزگل کارهای زیررا انجام داده است .

اتمام ساختمان یك‌پل.
احداث مستراحهای بهداشتی .
تنظیف معابر و کوچه های دهکده.
تهیه مقدمات بستن‌سد جلوی سیل دهکده .
آشنا کردن روستائیان بمقررات گرفتن وام ازبانك عمران‌و کشاورزان

*درخرم آباد

سپاهی دانش اسماعیل صفاری در روستای بیژن چقلوند بانجام کارهای زیر موفق شده است :

ـاقدام ساختمان یکباب دبستان‌سه اطاقه .
ساختن جاده وایجاد مزرعه نمونه.
جمع‌آوری پول جهت‌تهیه‌درو پنجره دبستان

مشکلات سیستم «تعلیماتی» امریکا

- **چرا معلومات دانش‌اموزان آمریکا پائین تر از اروپا است ؟**
- **در آمریکا برای محصلین ابتدائی کار در منزل ممنوع است**
- **مدارس حرفه‌ای جوانان آمریکائی رااز سرگردانی نجات میدهد .**

سالها است این احساس در کشور ما بوجود آمده که باید : **در سیستم تعلیماتی مدارس ابتدائی و متوسطه تجدید نظر کرد** . زیرا آنچه بفرزندان ایران طی ۱۲ سال آموخته میشود سطحی بوده و پاسخ‌گوی نیازمندیهای کشور ما نیست .

برای خروج از این بن‌بست برخی تصمیمات عجولانه گرفته شده‌که موجب مشکل‌تر شدن‌حل‌مسئله گردیده است .

رپرتاژی که در پی‌آمده توسط سرویس فرهنگی خبرگزاری فرانسه از وضع تعلیماتی کنونی آمریکا ومشکلات‌آن‌تهیه‌شده‌و از آنجا که این مسئله همگانی است ما توجه مقامات مسئول و خوانندگان‌را به آن جلب میکنیم .

منصور تاراجی

در همان حال‌که مسئله‌سیاهان وجدان بسیاری از امریکائیها را عذاب میدهد سطح‌معلومات محصلین دبیرستان در این کشور عده بسیاری را نگران ساخته و بطور کلی در جامعه امریکا عقده حقارتی بوجود آمده است .

شش سال پیش که باپرتاب اولین اسپوتنیك روسها پیشی خود را در علوم فضائی‌باثبات رساندند،آمریکائی ها ناگهان متوجه شدند که آنچه در دبیرستان ها تعلیم میدهند ناقص و ناکافیست .

از آن پس هر ماه گزارش‌یاکتابی در باره وضع مدارس امریکا منتشر میشود و راه حلی برای رفع نواقص تدریسی عرضه میگردد .

برایچه تمام این اعلام خطر ها قویترین کشور های جهان را نگران ساخته‌اند ؟ امریکائیها اکنون به آن مرحله رسیده‌اند که میتوانند مدعی عدم وجود بیسوادی در کشور خویش باشند . آنها بدین افتخار میکنند که یك سوم محصلین دبیرستانهایشان موفق بورودبدانشگاه میشوند در حالیکه این نسبت در اروپای غربی فقط بین ٦تا۱۳ درصد میباشد .

در عوض سطح معلومات محصلین دبیرستانهای امریکا خیلی پائینتر از سطح معلومات محصلین دبیرستان در اروپای غربی و شوروی‌ست .

ولی‌این قاعده رانباید عمومیت‌داد، چون وضع تحصیل درایالات مختلف امریکا متفاوت است . در همه این ایالات دوره تحصیل ابتدائی و متوسطه ۱۲ سال است منتهی در بعضی ایالات دوره های ابتدائی و متوسطه هردو ٦سال است و دربعضی دوره ابتدائی هشت سالست و دوره متوسطه چهار سال .

● زیان طولانی بودن دوره ابتدائی

وبنظر میرسد که هرچه دوره ابتدائی طولانیتر باشد قدرت روانی و سطح شعور کودك پائینتر میماند.

در هر ایالتی یك شورای مخصوص وجود داردکه برنامه های مدارس را تنظیم میکند ودر انتخاب معلمین دخالت دارد . این شورا در حقیقت مظهریست از ساختمان اجتماعی هر ایالت و بدین ترتیب محصلین تحت یك فشار دائمی از طرف گروههای سیاسی ، اجتماعی و مذهبی‌قراردارند و این گروهها برحسب قدرت خود وضع تحصیلی رابنحو دلخواه‌خویش در می‌آورند

امریکائیها از آغاز تاریخشان باستقلال محلی اعتقاد داشته‌اند و هر ایالتی‌دراینکه‌قوانین خاصی‌داشته باشد تعصب میورزد . این روش و این عدم اطمینان حکومتهای محلی بحکومت مرکزی در عین حال‌که‌مورد علاقه امریکائیهاست چندیست که باعث نگرانیشان هم شده است .

● دو نوع مدرسه

در امریکا دونوع دبیرستان وجود دارد : یکی مدارس حرفه‌ئی و دیگر مدارس معمولی که در آنها هم‌درس های «حرفه‌ای» نظیر ماشین نویسی ، مکانیك اتومبیل و نقشه کشی‌تدریس میشود .

بدین ترتیب جنبه مثبت این نوع برنامه اینستکه محصلین‌خیلی‌زود در رشته‌ای تخصص پیدا میکنند ومدتی از وقت خودرا صرف فراگرفتن‌علومی که مورد علاقه‌شان نیست نمیسازند.

محصلین امریکائی‌هر هفته پنج روز بکلاس میروند یعنی از دو شنبه تا جمعه درمدارس ابتدائی کلاس از ساعت ۹ صبح‌شروع میشودو در مدارس متوسطه از ساعت هشت و ربع صبح و محصلین ساعت سه بعد ازظهر بخانه باز میگردند . آنها هر روز پنج یاشش «ساعت» درس دارند . البته این «ساعتها» برابر ٦۰ دقیقه نیستند ، یك ساعت صرف ناهار خوردن می کنند و روزی ٤٥ دقیقه برنامه ورزش دارند.در مدارس ابتدائی محصلین هیچوقت‌تکلیفی ندارند که در منزل انجام دهند . در مدارس متوسطه تکلیف منزل نباید از ۳-۲ ساعت تجاوزکند. اولیا مدرسه بخصوص دقت می کنند که‌تکالیف درسی فشار زیادی بشاگردان وارد نکند .

تنها در ایالت نیویورك بعد ازاتمام دبیرستان امتحان نهائی انجام میشود و در بقیه ایالات فقط مدیر مدرسه گواهی میکند که محصل دوره ۱۲ ساله تحصیل راگذرانده است .

دربعضی مدارس سالی ۲ یاسه‌بار امتحان انجام میشود و در بعضی‌دیگر تنها نمرات محصل در کلاس ملاك تشخیص وضع او هستند .

● مجانی است

تحصیلات ابتدائی‌و متوسطه‌مجانیست و مخارج آن توسط حکومت ایالتی و شهرداری تامین میشود . اولیاء محصلین برای کتاب و لوازم‌التحریر چیزی نمیپردازند .

بدینجهت وضع محصلین‌درایالات ثروتمند کاملاباوضع تحصیلی ایالات فقیرتر تفاوت دارد . دریك قصبه‌معلم خیلی کمتر ازیك شهر بزرك حقوق میگیرد بهمین جهت این نوع مناطق غالبا بعلت مهاجرت معلمین دچار نقصان کادر آموزشی هستند .

پس تعجبی ندارد اگر بگوئیم در بسیاری از شهر های کوچك معلمین بهیچوجه درکار خود خبره و وارد نیستند . بعلاوه مدارس آنها فاقد کتابخانه و آزمایشگاه میباشد .

● ۱٫۵ میلیون شاگرد

مطابق آخرین آمار درامریکا دبیرستانها هر سال ۱٫۵میلیون نفر شاگرد دارند . یك میلیون نفر ازاین عده در چهار هزار دبیرستان مجهز تحصیل می‌کنند و پانصد هزار نفر دیگر دربیست هزار دبیرستان غیر مجهز درس میخوانند .

کارشناسان پیشبینی کرده‌اند که که تعداد دبیرستانهای امریکا از۲٤ هزار به ۹هزار تقلیل یابد تا بدین ترتیب امکان ایجاد کادر تعلیماتی مجهز ، کتابخانه و آزمایشگاه‌بمقدار کافی وجود داشته باشد .

گفتیم که هر ایالت امریکاقوانین تعلیماتی مخصوصی دارد . این امر اشکالات متعددی بوجود می‌آورد . منجمله در کتب تاریخ ایالات جنوبی علل جنك انفصال یاجنك بین‌المللی اول راکاملا متفاوت باعللی که در کتب تاریخ ایالات شمالی ذکر شده میبابیم .

بعضی ایالات هنوز در برنامه تعلیماتی خود پایبند سنت ها هستند و این امر جلوی پیشرفت رامیگیرد. چون دانشمندان عقیده دارند که میزان معلومات بشر در سال ۱۸۵۰ میلادی نسبت بسال میلاد مسیح دو برابر شده واین دو برابر شدن‌نسبت بدوره قبل در سالهای ۱۹۰۰ و۱۹۵۰ و ۱۹٦۰ انجام گردیده است .

یعنی میزان معلومات بشر درسال ۱۹۵۰ دوبرابر سال ۱۹۰۰ ودرسال ۱۹٦۰ دوبرابر سال ۱۹۵۰ بوده‌است بدین ترتیب پایبندی بسنت ها باعث عقب افتادن ازاین قافله سریع می گردد .

از طرف دیگر درچنین‌شرایطی‌لازم است که عده‌ای متخصص از میان دانشهای بشری مفید ترین آنهارا برای آموختن بمحصلین برگزینند.

● یك انقلاب

دروسی نظیر ریاضیات ، فیزیك ، شیمی ، علوم طبیعی ، اقتصاد و جغرافیا در سالهای اخیر نه دچار یك تحول بلکه دچار یك انقلاب شده‌اند .

بعللی که ذکر شد برنامه هر درس باید توسط گروهی کارشناس وبرزیده تنظیم گردد . ودراین کار روانپزشکان ، ناشرین کارگردانهای سینماومعلمین‌هم شرکت‌داشته‌باشند

سینما میتواند وسیله آموزشی مهمی باشد و ناشر هم با بهترچاپ کردن کتاب قادرست محصل را بدرس خواندن ترغیب نماید .

شك نیست که پیشرفت در امر تحصیلی در هر کشوری بیش از هر چیز بثروت آن کشور بستگی دارد.

دانشگاههای امریکا بطوررسمی اعلام کرده‌اند که محصلین امریکائی ۳-۲ سال ازمحصلین اروپائی عقب هستند و درواقع این اختلاف رامیتوان ٤-۳سال دانست یعنی یك‌محصل‌امریکائی سال ششم دبیرستان از نظر معلومات برابر یك محصل کلاس هشت یانه اروپائیست.

دجیمز کونان ، رئیس سابق‌دانشگاه هاروارد و سفیر اسبق امریکا در آلمان غربی که صاحب نظر در امر تعلیم و تربیت میباشد این اختلاف را سه‌سال میداند .

بهرحال این اختلاف هرچه باشد بسیاری از محصلین امریکائی بعداز اتمام دوره دبیرستان علاقه دارند بدانشگاه بروند و غالب آنها در دانشگاه باکاری طاقت فرسا عقب - افتادگی خودرا جبران مینمایند . و حتی از دانشجویان اروپائی‌جلومیفتند ولی دوسوم محصلین امریکائی که بدانشگاه نمیروند باکمی معلومات خود جامعه امریکا رانگران ساخته‌اند سرویس فرهنگی خبرگزاری فرانسه

خشم طبیعت

در فرن ما مردم زحمتکش ژاپن بیش از هر ملتی دچار خشم طبیعت شده‌اند بارها سرزمین آنان چون گهواره لرزیده و طوفانها و سیل‌های عظیم‌هستی۹۰ میلیون ژاپنی رادرهم کوبیده‌است صحنه های ویران کننده نظیرآنچه بمب های هیروشیما و ناگازاکی بوجود آورد گاه بگاه در شهر ها و جزایر پر جمعیت ژاپن بوجود می آید که کارگردان آنها طبیعت است دیروز حریقی در جزیره اوشیما ٦۰ میلی جنوب توکیو روی داد . حریق در آغاز نگرانی بوجود نیاورد اماناگهان باد شدیدی‌بسرعت ٦۵میل در ساعت‌بکمك حریق‌شتافت و شعله های آنرا آنچنان عظیم‌ساخت که۵۰۰خانه دریك‌لحظه طعمه آتش شدند دراین عکس صحنه‌زنده‌ای از آنچه حریق‌و طوفان برای ٤۷۰۰تن مردم بی خانمان جزیره بجای‌گذاشته مشاهده می کنید : اندوه دخترجوانی که‌برادرش راازدست داده فرا گرفته و پسر بچه‌ای با حسرت درجستجوی کاشانه از دست رفته

عکس از اسوشیتدپرس

کوتاه.....خبری

● والاس: بزرگترین هواپیمای حمل ونقل

*بزرگترین هواپیمای حمل‌ونقل آمریکا بنام «وی‌استول» که‌بطور عمودی نشست وبرخاست میکند درداالاس آزمایش شد .

● مینسوتا : استفاده از کبد مرده

*درمینسوتای آمریکا پزشکان کبدنوزادی راکه ناگهان مرده بودبا موفقیت ببدن کودك سیزده ماهه‌ای پیوند کردند .

● واشنگتن: تصفیه آب دریا باانرژی خورشید

*اولین کارخانه تصفیه‌آب دریاکه باانرژی خورشید کارمیکند درجزیره «سیمی» (آمریکا) بکار افتاد .

● واشنگتن: سفینه چون‌گل شکفته میشود

*آمریکائیها طرح یك سفینه ماه‌پیما راریخته‌اند که‌در حین پرواز شبیه گلوله است وبعد ازنشستن برروی کره‌ماه مثل گل شگفته میشود .

● باواریا: ۳ میلیون تومان یك تابلو

*موزه‌دولتی ایالت باواریای آلمان تابلوی«تصویر مادام‌سولر» اثرپیکاسو رابپهای سه میلیون تومان خریداری کرد .

● الجزایر: فقط یك روزنامه

*درسال ۱۹٦۵ در الجزایر: فقط یك‌روزنامه منتشر میشود واین روزنامه هم ارگان حزب دولتی‌است .

مطبوعات جهان

گاومصنوعی

آقای «میوفرانکلین» یك ماشینی در انگلستان اختراع‌نموده که‌آنرا «ماشین گاوی» نام نهاده‌که‌بوسیله درخود گرفتن کلم و پوست نخود یك نوع شیر بیرون میدهد که شباهت نزدیکی‌به شیر حقیقی‌دارد. این مواد خام از یك سلسله‌ماشین های هشت گانه عبور میکنند -این ماشین ها درحکم دستگاه‌گوارشی معده گاو هستند . از جمله این ماشین ها یك ماشین خمیر کنی است که اول در مدت یکساعت مثل یك گاو نشخوار میکند .

دکترفرانکلین امیدوار است‌که محصول‌این شیر را تثبیت نماید وبمقادیر تجارتی آنرا بعمل آورد او نیز امید دارد که‌از ماده‌سرخس خاربن ها وگیاهان وحشی‌وهمچنین گیاهان غیر ماکول یك شیر قابل خوردن تولید نماید که در تغذیه گرسنگان دنیا کمك نماید .

شیطان سبز

نوشته : احمد مراد

آنچه تاکنون خوانده‌اید -۱۰۹-

تیمور ، پسر امیرترغای حاکم شهر سبز پس‌از ماجراهائی درایام جوانی بخدمت قزغن امیرالامرای قدرتمند ماوراءالنهر درآمد ومقامی شامخ یافت . اما سرانجام قزغن درتوطئه‌ای کشته شد وعموی تیمور حاجی بارلاس باتفاق عده‌ای دیگر که هیچکدام نظر خوشی باتیمور نداشتند قدرت را بدست گرفتند .

تیمور بشهر سبز ، زادگاه خود بازگشت ودرکنار همسر زیبایش «آلجای» نوه دختری امیرقزغن و خواهر حسین حاکم بلخ‌زندگی آرامی را آغازکرد. بعد ، اختلافات امیران‌باعث‌تزلزل وضعف حکومت سمرقند شد وخان‌مغول که درکوهستانهای‌شمال سرگرم باده‌گساری و شکار وعیاشی بود باسپاهیان‌قهار خویش «جت»ها فرصت رابرای حمله به‌سرزمین ماوراءالنهر مناسب دید و از کوهستان شمال سرازیر شد.

تیمور تصمیم گرفت شهر اجدادی خودرا از گزندحوادث حفظ کند، اما بزودی‌میان او وخان‌مغول کشمکش درگرفت و درحالیکه قسمت عمده سرزمین ماوراءالنهر تحت تسلط‌مغولها قرار داشت ، تیمور بقصد پیوستن بامیرحسین وگردآوری‌سپاه برای مبارزه بامغولها عازم دشتهای جنوب شد . درجنوب خان خیوه تیمور وامیرحسین را دستگیرکرد و قاصدی به‌سمرقند فرستاد تا مغولها را از ماجری آگاه سازد . ولی قاصدخان‌خیوه توسط دوستان تیمور وحسین دستگیرشد و آنان نقشه‌ای ترتیب دادندکه دوامیر را از اسارت آزادکند ....

***

حسین‌خیره خیره به‌تیمور نگریست . گوئی‌نگران‌بود که مباداعقل ازسر دوستش پریده باشد .

تیمور رو ی‌خود را بطرفدیگر برگرداند . چه،اومنتظر حادثه‌ای بود. حادثه‌ای که‌امیر حسین درخواب‌هم نمیدید .

وقتی سواران مغول ازکنار تپه گذشتند، تیمور وحسین برق دوژوبین‌را دیدند که فضارا شکافت وبرپشت دونفر از آخرین‌سواران مغول نشست. نعره‌ای ازحلقوم سواران برخاستو فرستادگان‌بی‌کی‌چوك وحشتزده بعقب نگریستند. امادر همان لحظه، بناگاه دهها مرد مسلح ازپشت تپه، بسوی آنهاحمله‌ور شدند . امیرحسین چشمهای خودرا مالید و فریادزد :

-خداوندگارا ... چه‌می‌بینم ؟!

تیمور بطعنه گفت :

-خیلی‌زودتر ازین میباید دیده باشی !

مردان مغول وسواران ناشناس درهم آمیختند . تیمور به‌حسین بانك زد

-کف قفس دراز بکش !

وبعد هردو صورت خودرا بکف قفس‌های آهنین چسباندند تا مبادا تیروژوبین که مانندباران ازدوطرف فرو میریخت‌به آنها اصابت‌کند. نبرد خونینی که‌درگیر شده‌بود ساعتی بیشتر طول نکشید . چه‌تعداد سواران مهاجم چندین برابر مغولها بود وآنها توانستند نیمی از فرستادگان بی‌کی‌چوك رابزوری ازپای درآورند. نیمی دیگر نیزوقتی دفاع درمقابل مهاجمین رابیفایده دیدند، اسیران‌را واگذاشتند وبه سرعت دربیابان متواری شدند ، قاسم بیك وایلچی که‌از همان لحظات اول نبرد مراقب قفسها بودندو هوای آنرا داشتند که‌مبادا سواران مغول‌گزندی به‌تیمور وحسین برسانند بی‌درنك بشکستن قفل قفسهاو برداشتن زنجیر ازدستو پای دوامیر پرداختند. قاسم‌بیك در حالیکه سرگرم آزادکردن تیمور بود باصدای بلند خطاب بامیر حسین‌میگفت:

-هیچ‌فکر نمیکردم دردستگاه شماهم آدم رزنگی مثل خودم وجود داشته باشد ... اما انصافا این ایلچی همه فن حریف‌است... اوچنان ماهرانه نقش قاصد خان‌خیوه رادر حضور بی‌کی‌چوك بازی کرده‌که سزاوار است اکنون نزدخان برود و گزارش ماموریت خودرا معروض دارد !

امیرحسین ازاین سخنان چیزی نمی‌فهمید و بهت‌زده گاهی به‌تیمور، گاه‌به‌ایلچی وگاه به‌قاسم بیك مینگریست، اماتیمورهمه چیز راازاول تابه‌آخر حدس زده‌بود . وقتی آنها ازقفس آزادشدند تیمور گفت :

-بسیار خوب،حالاباید منتظر دوست قدیمی امیرحسین باشیم... اینبار اوخودش باستقبال ماخواهد آمد .

قاسم بیك دنباله حرف تیموررا گرفت :

-چندتن از مغولها بسوی خیوه گریختند، آنها همه‌چیز رابرای خان‌خواهند گفت :

امیرحسین باتگرانی گفت :

-آلجای... دلشادبیگم... آنها چه‌خواهند شد ؟

تیمور جواب داد :

-وقتی خان خیوه‌کارش یکسره شود، ازبابت آنها نیزخیالمان راحت میشود .

امیرحسین هنوز گیج بود :

-یعنی خان خیوه بسراغ ماخواهد آمد ؟

تیمور گفت :

-بی‌شك ... او غیرازین کاری نمیتواند بکند، زیرا درغیر اینصورت مغولها خانه‌اش رابرسرش خراب خواهند کرد !

وسپس دستروی شانه امیرحسین گذاشت :

-برادر، سپاهت راجمع کن‌و برای یك‌جدال حسابی آماده‌باش!

تیمور ، همراهان خودرا شمرد . تعداد آنها مجموعا از شصت وچند نفر تجاوز نمیکرد . اوناگزیر بود نقشه‌ای طرح کند که بتواند در مقابل سواران دشمن بخوبی مقابله کنند . چرا که یقین بود خان خیوه باسپاهی لااقل چندین برابر سپاهیان تیمور وامیر حسین عازم جنك خواهد شد و باینترتیب هرکدام ازآنها ناگزیر بودند با چند نفر جنگجو روبرو شوند .

تیمور همراهان خودرا بدامنه کوه برد . آنها از فراز کوه، معبر تنگی را که خان خیوه ناگزیر بود از داخل آن بگذرد محاصره کردند و بانتظار ایستادند . طولی نکشید که خان وسوارانش از راه رسیدند . اما بخلاف انتظار ، هنگامیکه نزدیك معبر شدند خان که پیشاپیش سپاهیان خود اسب میتاخت دست خود را بالا برد و سواران او توقف کردند .

این ، نشانه آن بود که خان خیوه مراقب است مبادا غافلگیر شود و تیمور که چنین دید بی درنك خطاب به قاسم بیك گفت :

-نقشه ما بی‌اثر ماند . باید حمله کنیم .

امیر حسین و نیمی از سواران در آنسوی معبر ، سنگر گرفته بودند. تیمور بقاسم‌بیك ماموریت داد که خودرا به‌حسین رسانده اورا از نقشه جدید آگاه سازد . سپس ، نیمی ازسواران تحت فرمان خویش را در همانجا گذاشت و بآنها تعلیم داد که وقتی جنك درگرفت از پشت سربخان حمله کنند .

تیمور مشاهده کرد که دو نفر از سواران خان خیوه بسوی کوه پیش میآیند . آنها مامور بودند که بالای کوه را بازرسی کنند تا مبادا دشمن درآنجا سنگر گرفته باشد . بادوتیر که در سینه آن دو سوار جای گرفت جنك آغاز شد . سواران خان خیوه همینکه دشمن را در مقابل خود یافتند حمله‌ور شدند. تعداد سپاهیان تیمور در آن لحظه بقدری ناچیز بود که اگر او ومردانش دلیرانه در مقابل دشمن پایداری نمیکردند بطرفةالعینی کارشان ساخته بود . اما تیمور و همراهانش در یك خط مستقیم دایره‌وار بدور سواران خان خیوه میگشتند وباکمانهای کوتاه خود ، آنهارا زیرباران تیر گرفته بودند .

آگهی شهرداری شاهی

شهرداری شاهی در نظر دارد محل تعیین شده پارك شهر را محصور واقدام‌باحداث ۳۰ باب مغازه کفسازی وجدول بندی بازار روزرا که هزینه آن درحدود ۱٦۵۰۰۰۰ ریال برآورد شده‌با شرایط زیر بمناقصه برگذار نماید .

۱-شرکت کنندگان بایددارای گواهی‌فنی‌ازسازمان‌ذیصلاحیت بودمودفترفنی استان محترم مازندران صلاحیت آنانرا گواهی‌نماید

۲-پیشنهاد دهندگان میتوانند بشهرداری شاهی مراجعه با پرداخت پانصد ریال وجه‌نقد واحد بهاء و مشخصات مربوطه ر دریافت و امضاء نموده ضمیمه پیشنهاد خود نمایند و همچنین نمونه قرارداد ونقشه دیوار ونرده کشی‌پارك شهر و۳۰باب مغازه وکفسازی‌وجدول‌بندی‌بازارروز رابررسی‌و مطالعه‌نموده امضاء نمایند .

۳-شرکت کنندگان بایستی مبلغ ۸۰۰۰۰ ریال اسناد خزانه ضمیمه پیشنهاد خود نمایند .

٤-شرکت کنندگان باید پیشنهاد خود را در دوپاکت(الف‌وب) لاك‌مهرشده که درروی آن نوشته شود(مربوط بمناقصه دیوارو نرده کشی پارك شهرو مغازه‌ها و کفسو جدول سازی‌بازار روز) پاکت (الف) محتوی مشخصات وواحد بهاء و صلاحیت فنی وبرك تعهدمنع‌مداخله کارمندان در معاملات دولتی و اسناد خزانه خواهد بود. پاکت (ب) محتوی برك پیشنهاد بدون قلم خوردگی‌باشد تا آخر وقت اداری روز دوشنبه دوازدهم بهمن‌ماه ٤۳ بدفترشهرداری شاهی تسلیم نموده رسید دریافت دارند .

*پیشنهادات واصله درساعت ده صبح روز سه شنبه‌سیزدهم بهمن ماه ٤۳ در کمیسیون مربوطه باز وقرائت خواهد شد ابتداء پاکت الف بازوپس‌ازرسیدگی و اظهار نظر نسبت بمدارکهای خواسته‌شده پاکت ب‌باز و قرائت خواهدشد به پیشنهادات مشروط و خارج ا زموعد و همچنین عدم رعایت مفاد این آگهی ترتیب اثر داده نخواهد شد .

٦-شهرداری دررد و یاقبول یك‌و یاکلیه پیشنهادات رسیده مختار بوده مناقصه حضوری بعمل‌نخواهد آمد .

۷-مدت انجام این پیمان ٤ماه بعداز مبادله قرارداد خواهد بود

۸-برنده مناقصه موظف است‌پس‌ازاعلام نتیجه‌از طرف‌شهرداری یکهفته حاضر بعقد قرارداد و شروع بکار نماید در صورت عدم توجه سپرده اخذ شده بنفع شهرداری ضبط و سپرده نفردوم تاعقد قرارداد بابرنده اول نزد شهرداری باقی خواهد بود .

۹-کل‌بهاء کاردرحین عملیات ضمن تنظیم‌صورت‌وضعیت‌تدریجا پرداخت بقیه آن پس‌از تحویل موقت در ده قسط متساوی با سفته بدون بهره پرداخت خواهد شد .

۱۰-شهرداری میتواند ۲۵٪ کار مورد پیمانرا کم و یااضافه نماید .

۱۱-کلیه هزینه های مربوط مالیات و عوارض وبازرگانی‌و بهاء آگهی حق بیمه کارگران و غیره بعهده برنده مناقصه خواهد بود .

۱۲-حضور پیشنهاد دهندگان در جلسه آزاد است .الف۷۱۰۲

شهردار شاهی - اسکندر متولی‌علی‌آبادی

مژده ببانوان و دوشیزگان خانه‌دار

شرکت مطبوعاتی ایران‌یاد (I.A.D.A.)

بمنظور توسعه وفعالیت فرهنگی و خدمات اجتماعی‌خود بخصوص کمك بیشتر به‌خانمهای‌خانه‌دارگام‌تازه‌ای‌برداشته و ازشماره ژانویه ۱۹٦۵ علاوه برترجمه راه‌نمای الگوهای لباس و بافتنی

مجله‌مد «بوردا» BURDA MODEN

اقدام به ترجمه دستور تهیه انواع غذا های لذیذ فرنگی نیز نموده است

هر ماهه باتهیه یك شماره مجله مد «بوردا» از کلیه مزایای فوق‌استفاده فرمائید .

محل فروش‌کلیه کتابفروشی‌و کیوسکهای فروش مطبوعات خارجی .

ورزش را باید از مدارس شروع کرد

«بدر» ۲ سال قهرمان فوتبال شده است

دبیرستان بدر یکی دیگر ازمدارس قدیمی است که مانند اکثر مدارس دارای وسایل ورزش محدودی است. قوی ترین تیم ورزش دبیرستان تیم پینك پنك دوره دوم آنستکه امسال توانست دررشته تیمی مقام اول مدارس بخش فرهنگی رابدست آورد و در رشته انفرادی نیز صاحب مقام دومی شد.

همچنین تیم فوتبال دبیرستان قوی ترین تیم فوتبال بخش ٦ شمارمیرود بطوریکه امسال و سال گذشته در بخش اول شد.

ورزشکاران دبیرستان با کمبود وسائل هر روز چندین ساعت در رشته های مختلف زیر نظر دبیر ورزش تمرین میکنند.

● فوتبال

قهرمانان فوتبال دبیرستان هفته‌ای چهار روز در زمینهای شماره ۳ و ۵ تمرین میکنند. اعضای تیم فوتبال دبیرستان که دو سال متوالی قهرمان فوتبال مدارس بخش ٦ فرهنگی شده‌اند عبارتند از آقایان: رضا پارسانژاد، محمودمیر چی، اسمعیل رجبعلی، رضا شافع، اصغر محمد خانی، جواد حکیم هاشمی، حسین ولی میرزا، منصور نامجو.

● والیبال

دبیرستان بدر فقط‌داری یك‌زمین والیبال است افراد تیم دوره اول والیبال عبارتند از آقایان: جعفر نیك نفس، محمود سلحشور، محمد رضائی، جعفر صبوری، همایون‌پور قناد، محمد حسین سالك، دوات گر

افراد تیم دوره دوم عبارتند از آقایان: سعیدی، منوچهر لطفی، اکبر عسکری، صابری، قدیری، رضایارما نژاد، حسین‌ولی میرزا

● پینك پنك

ورزشکاران دوره دوم رشته پینك‌پنك دبیرستان امسال با کوشش و تمرین های مداوم توانسته‌اند مقام اول رادر بخش بدست آورند.

دبیرستان دارای دو میز پینك پنك و یك سالن سر پوشیده می باشد.

بازیکنان دوره اول عبارتند ازآقایان: اکبر بهرام بیك، سعید رضوان‌مقدم محسن کلهر، محمد رضائی.

بازیکنان دوره دوم عبارتند از آقایان امیر میر صادقی علی فرمند، رحیم به آئین، منوچهر لطفی، حسن‌اشرف نژاد

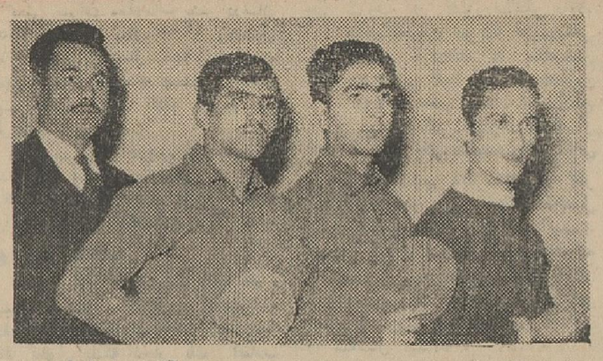

تیم پینك پنك دوره دوم دبیرستان ازچپ براست آقایان اسکوئی دبیر ورزش، رحیم به‌آئین، امیر میرصادقی علی فرمند.

● دوومیدانی

ورزشکاران رشته‌دو ومیدانی‌دبیرستان در زمین شماره ۳ تمرین میکنندوتیم دو ومیدانی این دبیرستان ازاین آقایان تشکیل شده‌است همایون‌پور قناد، محمود سلحشور، اصغر نوری، اصغر محمد خانی، جعفر صبوری

● کشتی

آقایان فرهنك دوست و لطفی که عضو تیم کشتی دبیرستان هستند سال گذشته در بخش مقام اول‌بدست آوردند همچنین آقای فرهنك دوست مقام چهارمی وزن سوم کشور رانیز بدست آورده‌است.

● شطرنج

اعضای تیم شطرنج دبیرستان عبارت است از آقایان اصغر نوری، حسن سمائی، ابراهیم کلهر عبدالوهاب‌مرشد زاده، خباز.

● بسکتبال

دبیرستان بدر دارای‌یك زمین‌بسکتبال است و اعضای تیم دوره اول عبارتند از آقایان جعفر نیك نفس، محمود سلحشور، جعفر صبوری، محمدحسن سالك، دواتگر، سعید رضوان‌مقدم، محمد رضائی، افراد تیم دوره دوم عبارتنداز آقایان: شیرازی، اصغر محمد خانی، قربانیان، نعیمی، نیك نفس، مهاجری، واثقی

● انجمن ورزشی

اعضای انجمن ورزشی دبیرستان که زیر نظر دبیران ورزش فعالیت میکنند عبارتند از آقایان: اسمعیل رجبی، سعیدی، نیك نفس، رضا پارسا نژاد، فرهنك‌دوست.

● دبیران ورزش

آقایان اسکوئی، ابریشم چیان کادر دبیران ورزش دبیرستان را تشکیل می دهند.

تیم فوتبال ارتش ایران

دیروز اطلاع دادیم که تیم‌فوتبال عراق برای‌مسابقه با ارتش ایران به تهران وارد میشود و روز جمعه‌مسابقه میدهد.

عکس بالاتیم‌فوتبال ایران که‌با ارتش عراق روبرو میشود ردیف ایستاده از راست به چپ سروان‌اسدالله‌عربی تیم حشمت‌اله مهاجرانی، منوچهر حبیبی، ثموئی، گودرزی، خواجه حسینی، مصطفی‌عرب، کاچار نادری و صدری مربی تیم و ردیف نشسته از راست به چپ جباری، جعفر زاده، ظلی و بایگان دیده میشوند.

ورزش دانشگاه ملی

دنباله مسابقات بسکتبال قهرمانی دانشگاه ملی ایران انجام شد و نتایج زیر بدست آمد:

علوم بامعماری ۵۳ به ۲۳ بنفع دانشکده معماری اقتصاد با معماری ۵۹ به ۲۰ بنفع اقتصاد

در دنباله مسابقات پینك پنك‌پزشکی با معماری مسابقه دادوبرنده شدعلوم به پزشکی باخت‌و معماری اقتصادی را شکست داد.

امتحان کلاسهای تربیت معلم

اداره کل تربیت معلم طی‌بخشنامه‌ای بکلیه‌ادارات آموزش و پرورش‌استان ها اطلاع‌داد که امتحانات نیمه اول کلاس های تربیت معلم در نیمه اول بهمن انجام خواهد گرفت وبرنامه نیمسال دوم کلاسهای مزبور از روز ۱۷ بهمن آغاز خواهدشد.

در امتحانات تربیت معلم از کلیه مواد برنامه که در نیمه‌اول تدریس شده باید امتحان بعمل آید، تهیه سئوال و انجام امتحان بانظارت‌اداره کل آموزش و پرورش استان‌وبوسیله دبیران مربوطه بعمل خواهدآمد.

ضمنا تعداد سئوالات‌بایدطوری باشد که حتی الامکان تمام مطالب‌تدریس شده را شامل باشد وازطرفی وقت کافی نیز بمحصلین‌داده‌شود

صعود بقله توچال

کوهنوردان سازمان کوهنوردی و اسکی‌ابر مرد مرکب از آقایان‌حسین فروزان، حسین فتورچی، علی‌گیراد و مجیدمشایخ بسر پرستی فریدون نجاح پس از یکشب استراحت در ابشار دو قلو و با شرایط‌نا مناسب بقله توچال صعود کردند.

فینال مسابقات والیبال دختران

دوره‌مقدماتی مسابقات والیبال دختران دانشکده های مختلف‌دانشگاه تهران خاتمه یافت و تیمهای والیبال دانشکده های پزشکی، دندانپزشکی، ادبیات و دارو سازی ازدو دسته‌الف و ب بدوره نهائی رسیدند.

مسابقات فینال از روز یکشنبه آینده بین این چهار تیم در سالن ورزشی دانشگاه آغاز می شود.

کلاسهای مجانی خیاطی کهلر آلمان

ازاین پس کلیه خریداران چرخهای خیاطی مبله زیگزاک کهلر آلمان میتوانند فن خیاطی رامجاناً درکاخ دانش فراگیرند.

این کلاسها زیرنظر استادان فارغ التحصیل ازمدرسه گرلاوین پاریس وبا استفاده ازمدرنترین وسایل آموزشی خیاطی کهلر تشکیل میشود.

علاقمندان لطفاً به نمایشگاه شماره ۱ کهلر آلمان ـ خیابان شاهرضا روبروی بیمارستان زنان مراجعه فرمایند.

آوازه

جناب آقای سلحشور مدیرکل ثبت

چهارسال بود که با مراجعه مکرر به ثبت اسناد فیروز کوه موفق به سند مالکیت نگردیده تا اینکه بر اثر فعالیت و خدمات صادقانه آقای نعمت‌الله شاهدائی رئیس ثبت اسناد فیروزکوه در مدت کوتاهی باخذسندمالکیت موفق گردیدم‌از جناب آقای مدیر کل تقاضای‌تشویق رئیس ثبت اسناد فیروز کوه که صادقانه بانجام وظیفه مشغول است دارم.

آ ـ ۲۱۲۹۷ عبدالله سنگسری‌فیروزکوهی

آگهی مزایده

شرکت سهامی فرش ایران واقع‌درخیابان‌فردوسی‌شماره ۱۶۰ یکدستگاه اتومبیل کرایسلر مدل ۵٤ سه‌دستگاه موتورسیکلت فرسوده ۳۳حلقه لاستیك روئی اتومبیل سواری و یازده حلقه تیوب مختلف مستعمل را از طریق مزایده بفروش میرساند داوطلبان میتوانند با مراجعه بقسمت مالی شرکت وملاحظه‌اشیاء واخذ یکبرك شرائط مزایده پیشنهادات خود را تا آخر وقت‌روز دهم بهمن ماه ۱۳٤۳ بدفتر شرکت تسلیم نمایند.

آ ـ ۳۷۲۹۲ ۱ ـ ۲

کلاس های فوری گلسازی

در انجمن دوشیزگان و بانوان

در این کلاس در مدت یکماه طرز تهیه انواع گلها را فرامیگیرید

علاوه براین، در انجمن این کلاس ها دراختیار شماست: کمك های اولیه ـ انگلیسی (فوری ـ عادی ـ لویر کمبریج ـ چای وگفتگو) ـ آشپزی ـ گل آرائی ـ گلسازی ـ نویسندگی ـ منشیگری ـ کارتستی ـ شمع‌سازی ـ خیاطی (٤ماهه ـ ٦ماهه ـ ۹ماهه ـ خصوصی و عمومی ـ رانندگی ـ ماشین نویسی (یك ماهه‌وسه‌ماهه).

برای کسب اطلاعات بیشتر ونامنویسی بدبیرخانه‌انجمن (خیابان فرصت شاهرضا ـ شماره ۷۳ ـ تلفن ٦۹۷۱۵) مراجعه‌فرمائید.

چگونه میتوان محصول مرغوب پنبه بدست آورد

برای بدست آوردن محصول مرغوب وفراوان‌پنبه تغذیه‌کافی و صحیح ضرورت دارد.

ازت ـ رشد پنبه راتسریع مینماید.

فسفر ـ باعث میشود قوزه‌پنبه‌بزرك وکامل شود.

پتاس ـ الیاف بلند و عالی پنبه را تضمین‌مینماید

کودکامل روستیکای ۱۵×۱۵×۱۵ عقاب‌نشان‌آلمان برای پنبه یك ترکیب کامل مغذی بوده و چون دارای مقدار کافی و مناسب ازت ـ فسفر ـ پتاس و سایر مواد غذائی فرعی میباشدباشرایط طبیعی‌ایران‌بهترین کود برای پنبه تشخیص داده شده است.

RUSTICA®

کود عقاب‌نشان روستیکای ۱۵×۱۵×۱۵ برای‌آب و هوای ایران بسته‌بندی‌شده بخوبی میتوان‌آن‌را در انبار نگهداری نمود و قابل پخش میباشد.

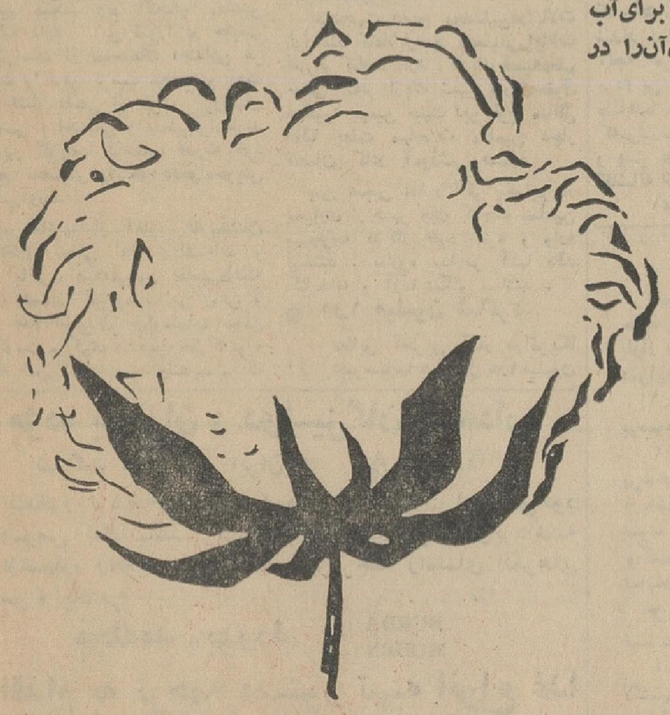

روستیکا یعنی استفاده بیشتر

برای‌خریدانواع کودهای شیمیائی‌شرکت سهامی‌روهرشتیك‌شتف بوخوم آلمان غربی واخذ اطلاعات بیشتر به آدرس زیرمراجعه‌فرمائید.
نمایندگی انحصاری در ایران ـ شرکت سهامی ارد ـ خیابان‌شاهرضا پیچ شمیران ـ شماره ۷٦۰ ـ تلفن ۷۵۵٦۲۳ ـ ۷۱٦۵۱

PARS

پارس کارخانه ماکارونی (زهتاب) بوذرجمهری گذر نوروز خان سرای صلحی تلفن ۲٤۷۹۹

شوکو مارس

مدرن‌ترین کارخانه شکلات سازی درایران

شوکودراژه لاله‌باده نوع مغز های مختلف اسمارت بینز دراژه‌شکلاتی پاستیل میوه با طعم های مختلف و مطبوع بیسکویت لاله با طعم های پرتقالی و لیموئی. وانیل نگروکیس در جعبه های شش عددی و پاکت های تکی آدرس: خیابان بوذرجمهری سرای سینما شرکت شوکومارس تلفن ۵۵۲۹۷

عکاسی پارک

جدیداً محل‌ها: اول شاه‌آباد

Photo Park

تلفن ۳۱۹۵٦

شعبه خیابان پهلوی جنب سینماامپایر

آ ـ ۳۲٦٦ ۱ ـ ٤

زایشگاه دکتر مزینی

تحت نظر متخصصین بیماریهای زنان وزایمان زایمان طبیعی توسط قابلهای مجرب بکلیه نقاط خارج اطاق خصوصی ۵۰۰ ودو نفره ۳۰۰ تومان

خیابان شهناز ـ ایستگاه زایشگاه شماره ۲۵۹

تلفن ۳۰۲۰۹۲

سینما: «شایعه»

باشتراك ادری‌هپبورن وشرلی‌مك‌لین

فردا سه‌شنبه ۲۹ دی ۷ عصر

انجمن ایران و آمریکا ـ عباس‌آباد

نگروکیس بستنی زمستانی

بابسته‌بندی جدید بهداشتی

نگروکیس باپوششی ضخیم شکلاتی هم یک بستنی خوشمزه است وهم یک شیرینی دلچسب ونیرو بخش برای فصل زمستان

نیگروکیس، محصول کارخانجات مدرن شوکومارس

قاضی دادگاه جنائی خودکشی کرد

علت خودکشی مرحوم فتح‌الله امینی مستشار شعبه اول دادگاه جنائی هنوز معلوم نیست

صبح امروز آقای فتح‌الله امینی مستشار شعبه اول دادگاه جنائی دادگستری آذربایجان شرقی بعلت نامعلومی دست بخودکشی زد و در منزل شخصی خود واقع در میدان شهرداری تبریز با شلیك یك گلوله به زندگی خودخاتمه داد.

خبرنگار مادر تبریز گزارش داد که آقای فتح‌الله امینی از قضات شریف وباسابقه دادگستری بود.

جنازه آن مرحوم پس از انجام تشریفات قانونی با شرکت رئیس دادگستری و دادستان استان وروسای دادگاهها وکلیه قضات دادگستری و بستگان آنمرحوم تا مسجد حمزه تشییع گردید.

تحقیقات درباره علت خودکشی مستشار دادگاه‌جنائی استان آذربایجان ادامه دارد.

● یادداشت روی میز

خبرنگار ما در تبریز در گزارش خود اضافه میکند: یادداشتی بخط آقای فتح‌اله امینی بدست آمد دراین یادداشت که روی میز اطاق بود، مرحوم امینی‌علت خودکشی‌راناراحتی شخصی اعلام داشته و نوشته بود: هیچکس در خودکشی من مسئول نیست. متوفی ۴۷ ساله بود و از وی همسر و دو دختر و یك‌پسر باقیمانده است رسیدگی بپرونده این واقعه به آقای اصغری بازپرس شعبه ۸دادسرا محول گردیده است.

نمایندگی اطلاعات در تبریز مصیبت وارده‌را به بازماندگان مرحوم فتح‌الله امینی تسلیت میدهد.

نظام وفا در بیهوشی بسر میبرد

بقرار اطلاع آقای استاد نظام‌وفا شاعر و نویسنده معروف که بعلت سکته مغزی در بیمارستان البرز بستری شده است همچنان دربیهوشی بسر میبرد.

استاد نظام‌وفا از ساعت ۵ صبح‌روز پنجشنبه دچار ناراحتی شد و نیمی از بدنش از حرکت باز ایستاد ولی تا بعد از ظهر روز جمعه صحبت‌میکرد و با کسانیکه بملاقاتش رفته بودند دست میداد ولی از جمعه بعد از ظهر حال وی بشدت وخیم شد و او را به بیمارستان رساندند و تاکنون در بیهوشی بسر میبرد.

استاد نظام وفا در سال ۱۲۶۶ بدنیا آمده و اکنون ۷۷ سال دارد.

بهمن در شمشك

ساختمان مخصوص پیست اسکی را باعماق دره برد

● وزیر راه امروز برای نظارت بر باز کردن راه شمشك به‌آن‌منطقه‌عزیمت نمود

امروز اعلام شدکه در قریه شمشك بهمن عظیمی سقوط کرده وساختمان مخصوص پیست‌را که‌شادروان صمد کیاشمشکی قهرمان اسکی از آنجا بامور پیست نظارت میکرد باخود به اعماق‌دره‌برده‌است‌این‌خبررا برادران‌آن مرحوم‌باطلاعات دادندواعلام داشتند.

اداره تربیت‌بدنی‌برای برقراری‌مستمری درحق فرزندان کیاشمشکی اقدام‌کرده ولی وجوهی که‌گفته می‌شداز طرف کمپانی «بوش» دروجه وراث صمد ـ کیاشمشکی پرداخت شده هنوز به‌آنها نرسیده است.

آقایان کیاشمشکی اعلام کردند که‌درراه شمشك آنقدر بهمن سقوط کرده‌که بولدوزر سنگین وزارت راه درمدت یك‌روزفقط دو کیلومتر توانسته برف‌روبی کند.

درقریه شمشك برف وبهمن باغات وخانه‌ها رامنهدم کرده‌وراه عبورموجود نیست و ساکنان شمشك پیاده بتهران آمدند وبرای درخواست کمك بوزارت راه رفتند.

شمشکی‌ها گفتندکه درآنجا نفت تمام‌شده مردم شمع روشن میکنند و بولدوزر وزارت راه تیز به‌تنهائی قادر بکار نیست‌زیرا ارتفاع برف درنقاطی که‌بهمن آمده بیش‌از صدمتر، میباشد.

خبرنگار ما گزارش میدهد که‌آقای وزیرراه امروز بطرف شمشك حرکت کرد ودستور داد ازراه فیروزکوه دو بولدوزر سنگین بطرف قشم حرکت کند. وزیر راه گفت تاعصرامروز شخصا به عملیات بازکردن‌راه نظارت خواهم کرد وامروز راه شمشك باید بازشود.

وزارت راه از ژاندارمری کل‌کشور درخواست کرد تابرای انتقال راننده برف‌روب گردنه سمیرم که‌دوپایش بر اثرسقوط‌بولدزر از کوه قطع شده اقدام کندو هلیکوپتر ژاندارمری‌بدین منظور بدانسو پرواز کرد.

سیل قریه کندر کاشمر

بقیه از صفحه اول

نزدیکی کاشمرسیل مهیبی جاری شد. این بارندگی و ریزش‌تگرك شدید توام بارعد و برق بودوابتدا موجب ترس و وحشت اهالی گردید هنوز ساعتی از شروع تگرك و بارندگی نگذشته بود که‌مردم‌قریهٔ «کندر» وقوع حادثه‌ای راپیش‌بینی نموده و جریان سیل را حدس‌زدند واز ترس خرابی وانهدام خانه‌های خودوحشت‌زده‌درمیان باران‌وسیلاب بنقاط مرتفع اطراف قریهٔ پناه‌بردند دهکده «کندر» خالی از سکنه شده‌بود که سیل خروشان قریهٔ مزبور را بکام کشید و در همان لحظات اولیه بیش‌از ۱۳۰ خانه‌را خراب کرد وسراسر قریه را در کام خود فروبرد. این سیل‌مهیب هرچه برسر راهش بود خراب‌می‌کرد و فرومیریخت. ومی‌شست‌و میبرد. درجریان این سیل خروشان مزارع کشاورزی اهالی قریه بکلی ازبین رفت و علاوه بر انهدام‌خانه های دهکده تمام اثاثیه اهالی نیز طعمه سیل گردید.

اهالی قریه که بارتفاعات اطراف پناه برده بودند باچشم خودانهدام خانه‌ها وازبین رفتن‌مزارع کشاورزی خودرا میدیدند و اثاثیه و وسایل زندگی خودرا درکام‌سیل خروشان مشاهده میکردند وکاری‌ازدستشان برنمی‌آمد.

خبرنگار ما اضافه میکند که هنوز هم اهالی قریهٔ «کندره» کاشمراز ترس سیل و بارندگی مجدد در ارتفاعات قریه باسرما و گرسنگی دست‌بگریبانند و جرات ورود به خانه‌های خودرا ندارند زیرا خانه هائی که منهدم گردیده قابل سکونت نیست و ساختمانهائی که هنوز پابرجا است در شرف‌انهدام میباشد واز اینها گذشته سراسر قریه را سیلاب گرفته و راه‌عبوری نیست تامردم دهکده خودرا بقریه برسانند.

تابحال پنج هزار ریال از طرف فرمانداری کاشمر و پنج هزار ریال از طرف شیروخورشید سرخ‌وتعداد ۳۰ پتو و مقداری آرد و روغن‌بین سیلزدگان قریهٔ «کندره» توزیع گردیده‌ولی این کمکها کافی‌نیست وسیلزدگان کاشمر در انتظار کمك اساسی بسر میبرند.

● وضع راههای ییلاقات

خبرنگار مادر شمیران گزارش داد: دربازدیدیکه از وضع‌راههای ییلاقات اطراف بعمل آمد مشاهده شد که در گردنهٔ قوچك ارتفاع برف زیاد است واز طرف وزارت راه این گردنه باز شده‌ولی‌یخبندان شدیدی سطح این جاده را لغزان کرده و رفت‌و آمد ازگردنه‌قوچك خطرناك است.

از «زرده‌بند» تا «اوشان» و فشم در بعضی نقاط بهمن های بزرك وکوچکی در جاده فرو ریخته که‌بابولدوزرهای اعزامی پاك شده‌وفقط باندازه عبوریك اتومبیل راه باز است.

از فشم، دوراه که‌یکی بطرف میگون‌و دیگری بطرف زاگان و گرمابدرامتداد میبابد وجود دارد که هر دو این راهها براثر سقوط بهمن های بزرك مسدود است و رفت و آمد وسائل نقلیه در این‌دوراه متوقف گردیده است. از فشم تا میگون سقوط بهمن های بزرك سطح رودخانه را با جاده مساوی‌کرده و رفت و آمد بکلی قطع شده است.در این‌جاده دو دستگاه برف روب وجود دارد که قدرت پاك کردن جاده‌راندارند راه میگون ـ شمشك‌نیز بکلی مسدود است و ساکنین این مناطق برا تر نسداد راهها در مضیقه‌خواربار قرار گرفته‌اند.

یك اکیپ بهداشتی ۱۰ روزدرمحاصره برف

خبرنگار ما در اصفهان گزارش‌داد: در حدود ده روز قبل یك اکیپ مجهز بهداشتی بمنظور مبارزه با سرخك‌از طرف اداره کل بهداری استان اصفهان بسمیرم اعزام‌شد تادرقریه«سروگان» سمیرم با بیماری سرخك کشایع‌شده بود مبارزه نماید اعضای این‌اکیپ مدت ده روز است‌که براثر نزول برف سنگین و انسداد راهها در قریه ـ «سروگان»سمی صره برف افتاده وراه خروج ندارند.

● یك پزشك گمشده‌است

خبرنگار ما اضافه کرد که اکیپ مامورین بهداری اصفهان که‌بمنظور معالجه ۱۴ نفرازاهالی«آخوره»فریدون شهر فریدن که براثر حمله کفتار مجروح‌شده بودند (خبرآن قبلا در، صفحه‌اخبار شهرستانها درج شد.) بآن‌صوب عزیمت کردند بعلت‌انسداد راه در «داران» فریدن متوقف‌گردیدند پزشك‌این اکیپ بنام آقای دکترمعمار که میخواست هر چه زود تر مجروحین حمله کفتار را تحت معالجه قراردهد داوطلب شد که‌پیاده از «داران» به «آخوره» برود و مجروحین را تحت درمان قرار دهد ولی اکنون مدت‌چند شبانه روز است. دکتر معمار باینمحل رفته‌و براثر انسداد راهها و سرما و یخبندان شدید از وی خبری نشده است. گفته میشود براثر نزول برف سنگین وسرما و کولاك‌در راه‌داران‌ـ آخوره معلوم نیست‌بچه‌سرنوشتی‌دچار شده است این‌جریان از داران فریدن باستانداری اصفهان گزارش داده‌شده‌و قرار است برای پیدا کردن و نجات پزشك گمشده در برف و همچنین انتقال مجروحین حمله کفتار باصفهان یکفروند هلیکوپتر به‌آنمحل اعزام‌گردد

برف در زنجان

خبرنگار ما در زنجان گزارش داد: بدنبال نزول برف در زنجان واطراف سرمای سختی حکمفرما شد و براثر یخبندان شدید رفت و آمد وسائل نقلیه درخیابانهای شهروراههای‌اطراف باشکال انجام میشود.

شهر زنجان رامه غلیظی فرا گرفته واز هم اکنون (ساعت ۱۰صبح) نزول برف در زنجان و تمام نواحی اطراف شروع شده است.

● گزارش خبرنگار اعزامی

دیروز بمحض اطلاع برجریان سیل در نواحی اطراف کاشمر از طرف سازمان شهرستانهای اطلاعات به آقایان صالحی سرپرست نمایندگان اطلاعات در خراسان و حسن زاده خبرنگار عکاس اطلاعات در مشهد ـ ماموریت‌داده شد که بکاشمر و قریه «کندر» عزیمت نمایند و نتیجه ـ مشاهدات خود را اطلاع دهند.

خبرنگار اعزامی بعد از ظهردیروز بکاشمر عزیمت کردند و صبح امروز تلفنی گزارشی از وضع قریه‌سیلزده کندر بشرح زیر اطلاع دادند:

تعداد خانه هائی که براثر جریان سیل مهیب در قریه کندر از توابع کاشمر منهدم شده بیش از ۱۳۰ خانه میباشد که همه آنها خشت و گلی بوده است بیش از یکهزار راس گوسفند و احشام اهالی قریه کندر در جریان این سیل مهیب تلف گردیده است طی تحقیقاتیکه بعمل آمد این سیل خروشان تلفات جانی نداشته ولی عده ای از اهالی قریه کندر بسختی مجروح گردیده اند که برای معالجه به بیمارستان کاشمر انتقال یافته اند.

هم اکنون (ساعت ۹ صبح) عده زیادی از سیلزدگان قریه کندر در میان گل و لای و سیلاب برای‌بیرون آوردن اثاثیه از دست رفته خود تلاش میکنند ولی بعلت وجود خطر خرابی خانه های شکست خورده از ورود اهالی سیلزده بداخل خانه های‌باقیمانده قریه جلوگیری میشود:

چندین دستگاه اتومبیل جیپ و کامیون های ژاندارمری برای نقل و انتقال سیلزدگان قریه کندر رفت و آمد میکنند. طبق دستور آقای والائی فرماندار کاشمر مامورین ـ ژاندارمری و اعضای جمعیت شیرو خورشید سرخ این شهرستان برای رساندن آذوقه و مایحتاج اولیه بسیلزدگان کمال فعالیت و کوشش را مبذول میدارند.

● خسارات سیل

خسارات وارده ناشی از این سیل مهیب چندین میلیون ریال میباشد. سیل تمام مزارع کشاورزی و مراتع قریه کندر را از بین برده و محصول کشاورزی اهالی در زیر گل و لای نابود گردیده است.

امروز نمایندگان اداره اصلاحات ارضی‌باتفاق معاون فرمانداری‌کاشمر بقریه کندر وارد شدند و از نزدیك وضع سیلزدگان را رسیدگی کردند

قرار است برای کمك بروستائیان سیلزده امروز کمیسیونی باحضور آقای والائی فرماندار و روسای اصلاحات ارضی، ژاندارمری و شیر وخورشید سرخ در فرمانداری‌کاشمر تشکیل شود و تصمیمات لازم اتخاذ گردد.

اهالی کاشمر دسته دسته برای مشاهده وضع سیلزدگان قریه کندر باین قریه میایند و در حدود امکان بآنان کمك میکنند. هوای کاشمر و نواحی اطراف ابری و مستعد ـ بارندگی است و در بعضی نقاط اطراف این شهرستان مجددا بارندگی شروع شده است.

● برف در آذربایجان

خبرنگار ما در تبریز گزارش داد: ظرف ۲۴ ساعت اخیر در تبریز و نواحی اطراف چهار بار برف بارید و نزول برف تا ساعت ۱۰ صبح امروز در تبریز و حومه ادامه داشت هم اکنون هوا ابری و مستعد بارندگی است.

● کمك بمحاصره شدگان

خبرنگار ما در شیراز گزارش‌داد: طبق تصویب کمیته همکاری استان فارس مرکب از آقایان دکتر عاملی فرماندار شیراز و معاون استانداری، سرهنك مجلسی معاون تیپ ۲۳فارس ونمایندگان ژاندارمری و هیئت کمك به آسیب دیدگان فارس در حدود۲۰ کامیون ارتشی مامور رساندن آذوقه وعلوفه بفرودگاه شیراز شده‌اند تابه دهاتی که د رمحاصره برف هستندو امکان رفت‌و آمد کامیونها به آنجا نیست بوسیله هواپیما علوفه وآذوقه رسانده شود.

هم اکنون سه فروند هواپیمای داکوتای ارتشی مشغول پروازوریختن علوفه برای‌احشام‌دهاتی که‌درمحاصره برف است میباشند.

طبق تقاضای استانداری فارس‌فردا یك فروند هواپیمای ۴ موتوره‌ارتشی نیز دراختیار این کمیته‌قرار میگیرد.

فعلا سخت ترین منطقه‌ای که در حدود استان فارس محصور در برف است «سرحد چهاردانگه» میباشدکه درحدود ۴۰ تیره از عشایر با احشام خود در این منطقه محاصره شده‌در برف باوضع‌فلاکت باری بسر میبرند وتعداد زیادی ازاحشام آنها تلف‌شده است.

در «میان جنگل» فسا ۳۰۰ چادراز عشایر علیمرادی، کوچی وآل سعدی با احشام خود محصور برف میباشند. فداکاری دستگاه های ارتشی‌وهیئت کمك به آسیب‌دیدگان فارس دراین مورد واقعا قابل تحسین است.

شکایت شرکت تلفن از برف پارو کنها!

در هزارنقطه تهران براثرریختن برف‌پشت‌بامها سیمهای تلفن‌وبرق قطع شده‌است

● شرکت تلفن درخواست کرد ریختن برف پشت‌ـ بامها بمعبر خلاف‌شناخته شود

آقای مهندس مشیری مدیر عامل شرکت‌تلفن اعلام کرد که‌مردم تهران در بیش از هزار نقطه شهر ضمن ریختن برف پشت بامها، سیمهای ارتباطی تلفن را پاره کرده‌اند.

● برف وارتفاع

شرکت تلفن اعلام داشت که در گذشته ساختمانها یك مرتبه وحداکثر دومرتبه بود و ریختن برف با پارو از این ارتفاع چندان اشکال نداشت ولی در حال حاضر ساختمانهای‌بزرك در تهران ساخته شده و ارتفاع‌بعضی از آنها تا ده متر میرسد.

بدیهی است که ریختن برف ازاین ارتفاع با توجه بشتاب افتادن جسم، ممکن است خطرات جانی و مالی بار آورد، کما اینکه در همین یکی دو هفته مردم و برف پاروکن ها بدون قصد و عمد در بیش از هزار نقطه شهر سیمهای تلفن را پاره کرده و ماموران و مردم را دچار زحمت ساخته اند.

● نامه بشهرداری

شرکت تلفن اعلام در- که مدت یك هفته تمام ماموران مشغول‌مرمت سیمهای از هم گسیخته بودند و شرکت تحمل خسارت زیادی راکرده ومدتها ارتباط مشترکین قطع شده است.

شرکت تلفن در این مورد نامه ای بشهرداری‌نوشت و طی آن‌درخواست کرد که امر برف روبی و ریختن‌برف ازپشت‌بامها تابع مقررات خاصی‌گردد وکسانکه باعث قطع سیم میشوند جریمه گردند.

● خلافی است

در نامه شرکت درخواست شده که در صورت امکان شهرداری امر ریزش‌برف‌پشت‌بامها را در معابر یك امر خلافی بشناسد و مرتکبین را بدادگاه اعزام دارند.

پیشنهاد رئیس مجلس شورا

بقیه از صفحه اول

کرده است که‌دوره تحصیلات عمومی ۸سال تعیین گردد که‌این مدت به دودوره یکی دوره ابتدائی ۵ساله و دیگری دوره متوسطه سه‌ساله تقسیم گردد. دوره اول‌در دبستان برای تمام اطفال کشور یکسان ودر آن خواندن ونوشتن وحساب کردن‌و ضمنامختصری اطلاعات عمومی‌واجتماعی تدریس گردد.

دوره دوم دبیرستانها نیز سه‌سال شود و دراین مدت بدانش آموزان اطلاعات عمومی درعلوم وادبیات وعلوم اجتماعی تدریس شود.

دراین‌پیشنهادبرای‌تجدیدنظردروضع تعلیمات حرفه‌ای نیز پیشنهاداتی‌شده است، ازجمله‌اینکه درآموزشگاه های حرفه‌ای، حرفه های مختلف مناسب‌با محل آموزشگاه واستعداد اشخاص در رشته های گوناگون‌صنعتی و کشاورزی وکسب‌کار و بازرگانی بطور عمومی‌و عملی تعلیم داده شود.

پس‌از این‌هشت‌سال‌تحصیل عمومی، تحصیلات بالا تر جنبه تخصصی خواهد داشت باین معنی که در دبیرستانها یاهنرستانها جوانان در رشته های مختلف بتوانند برای احتیاجات خاص تخصص یامهارت‌پیدا کنند وبرای این‌کار رشته های‌مختلف علوم وادبیات و رشته های دیگری مانند ریاضیات، فیزیك، شیمی، بیولوژی، گیاه‌شناسی، زمین‌شناسی، جانور شناسی زبانهای خارجی ادبیات فارسی، ماشین‌نویسی، حسابداری، دفترداری، آهنگری، بنائی، نجاری، سیم کشی، خیاطی، آرایشگری، ورق کاری رادیوسازی، رسم ونقاشی، چندین رشته دیگر در دوسطح مختلف یکی مقدماتی ودیگری درسطح بالاتر تدریس گردد تا هر کس برحسب استعداد خود آنچه را که‌مایك باشد تحصیل کند باینترتیب وضع دانشکده هانیز ازنظر تعداد دانشجو ونحوه قبول آن روشن میشود زیراکافی است هر دانشکده‌ای معین نماید داوطلب ورود به‌آن‌چه رشته هائی‌را درچه‌سطحی باید تحصیل کرده باشد و اشخاصی که‌باین ترتیب وارد مدارس عالی میشوند بمراتب بیش‌از داوطلبان فعلی که فارغ‌التحصیل دبیرستانها می‌باشند برای درك‌برنامه مدرسه آمادگی خواهند داشت.

بعلاوه اگر داوطلبی در موقع تحصیل‌در یك رشته متوجه شودکه برای آن‌رشته‌علاقه‌یا استعداد کافی ندارد‌میتواندبه‌آسانی رشته‌تحصیلی خود را عوض کند و از زحمتی که برای‌تحصیل تحمل‌میکند بحداکثر درزندگی آینده خود استفاده‌نماید.

این طریق، کار دستگاه‌تعلیماتی کشور را نیز ساده تر خواهدساخت باین ترتیب که یك دبیرستان یا هنرستان را برای تعلیم رشته های معینی میتوان مجهز ساخت و ازاین راه صرفه جوئی قابل ملاحظه‌ای در تهیه معلم، محل‌و وسایل کاربعمل آورد و اشخاصی که هر یك از این رشته ها را در سطح بالاتر با موفقیت گذرانیده باشندمیتوانند پس از تحصیل اصول آموزش و پرورش معلمین قابل و باصلاحیتی برای تدریس همین رشته در دوره سه ساله متوسطه باشند. با این روش گواهی‌نامه دوره دوم‌دبیرستان از بین میرود و بجای آن گواهی نامه هائی که نشان دهنده درجه استعداد اشخاص است‌در رشته‌های مختلف به آنها داده میشود.

آقای مهندس ریاضی در پیشنهاد خودیادآورشده است‌که برنامه‌های فعلی فرهنك‌ناقص و بی اهمیت‌است و برنامه و روش تدریس درمدارس فعلی ما کهنه و قدیمی است.

دراین پیشنهادنظر مقامات‌وزارت آموزش و پرورش نسبت باهمیت مدارس حرفه‌ای جلب و یاد آور شده‌است‌که ارزش یك بنایاآهنگر یا کشاورز تحصیل کرده میتواند خیلی بیشتر از یك فارغ‌التحصیل دبیرستان باشد.

خبرنگار ما مینویسد، این‌پیشنهاد هم‌اکنون مورد مطالعه آقای وزیر آموزش و پرورش‌قرار گرفته‌است.

دسته‌گل پیرزن برای چرچیل

لندن ـ۱۸ژانویه ـ خبرگزاری فرانسه ـبانو «گریس هوول»که‌دوازده کیلو متر پیاده را پیموده بود تا دسته گلی به سر وینستون چرچیل تقدیم کند سپیده دم امروز در خانه سیاستمدار محتضرانگلستان راکوبید ودسته گلی‌را که با خود آورده بودبه دربان تسلیم کرد.

بانو گریس پس از آنکه آه‌پرشوری کشید به خبرنگاران گفت چه کنم، پول نداشتم سوار ترن شوم. این‌مرد برای ما آنقدر خوبی کرده است که می‌بایستی برای حقشناسی از او باین کار اقدام می کردم.

مدیرکل اداره راه آهن

امروز این تغییرات در راه آهن دولتی ایران داده شد آقایان مهندس مالکی‌بسمت‌مدیر کل اداره، مهندس فاطمی رئیس‌اداره دفتر فنی، مهندس اسدرئیس اداره کل جریه، مهندس شهمن رئیس اداره آموزش‌واجتماعی

«تقدیر»

آقای مرتضی امینی ذیحساب و رئیس اداره حسابداری انستیتو تغذیه خواربار به مناسبت ابرازلیاقت درانجام وظایف مورد تقدیر قرار گرفت.

نواقص لایحه استخدام

بقیه از صفحه اول

اگر محصور باستخدام آینده‌شود کمتر قابل انتقاد است.

۳ـ در باره بعضی از صنوف زحمت کش بخصوص دبیران و آموزگاران در این لایحه انصافا حق‌کشی شده است.

۴ـ اصل مسلم حقوق‌مساوی برای کار مساوی در این لایحه رعایت‌نشده است.

۵ـ مستخدمینی را که ازخدمت‌زیر پرچم مراجعت می‌کنند و تا بحال بلافاصله بخدمت سابق عودت می‌کند در این لایحه در معرض مخاطره بیکاری و اخراج قرار داده است.

۶ـ حمایت قوه قضائیه را از مستخدمینی که‌از وزارت خانه متبوع خود شکایت دارند برخلاف قانون اساسی سلب کرده ـ محاکمه‌اداری را برای رسیدگی‌بتخلفات آنهاموقوف نموده یا مسکوت گذاشته فقط‌بروسا حق اعمال مجازات کسر حقوق بدون محاکمه داده است.

۷ـ راجع بحقوق بازنشستگی و حقوق وراث مستخدم متوفی و اضافه حقوق عیال و اولاد مستخدمین وضع کارمندان را که فعلا رضایت بخش نیست بمراتب بدتر کرده است.

۸ـ برای شورای عالی اداری و استخدامی اختیارات مفرط و قدرت طلبانه و برای تصدی مقامات این شوری شرایطی قائل شده است که اگر متصدیان فعلی ترك خدمت‌کنند قابل انطباق با اشخاص دیگر نیست.

● انتقادات

چون شرح و تفصیل هر یك از این معایب که ذکر شد مستلزم وقت زیاد است یك لایحه انتقادی مستدل که توسط عده‌ای از مطلعین و متخصصین استخدامی تهیه شده‌است بمجلس سنا تقدیم میکنم.

در این لایحه در موضوع تبدیل رتبه‌ها مینویسند: «مثلا بموجب ماده ۶ لایحه که مخصوص تبدیل رتبه‌های اداری‌کارمندان‌غیرلیسانسیه است برتبه های جدید اگرکارمندی که حالیه گواهی ششم ابتدائی را دارد یا ندارد ولی رتبه ۹ اداری میباشد رتبه ۹ او تبدیل برتبه ۷پایه ۶ جدید میشود و این تبدیل او را از لحاظ رتبه در ردیف کارمندان‌طبقه سوم قرار میدهد ولی از نظر مدرك تحصیلی او در جزو کارمندان طبقه اول باید وارد شود این تناقض را چگونه رفع میکنند؟»

● آموزگاران و پزشکان

در جای دیگر مینویسد: یك‌پزشك که حد اقل ۷ سال تحصیلات عالیه دارد... بعد از سالهای متمادی خدمت و بموجب قوانین اکنون‌دارای رتبه ۱ پزشك یکمی میباشددرتبه‌اش بموجب ماده ۲ لایحه ضمیمه تبدیل برتبه ۱۱ پایه ۱ جدید میشود ولی بموجب ماده ۴ رتبه ۹ مهندسی‌برتبه ۱۱ پایه ۲ و ۱۰ مهندسی برتبه ۱۱ پایه ۳ تبدیل میگردد بنابراین بنظر تنظیم کنندگان لایحه ارزش لااقل ۷ سال تحصیلات پزشکی کمتر از ارزش حداکثر ۴ یا ۲ سال‌تحصیلات مهندسی است.

... از این اسف‌بارتر وضع کمك آموزگاران است که آنها را که اکنون دارای رتبه ۱۰ یعنی بالاتر از رتبه ۹ اداری کنونی هستندبرتبه ۵ پایه ۲ تبدیل میکند ولی رتبه ۹ اداری غیر لیسانس با مدرك ششم ابتدائی باید به پایه ۷ یك تبدیل گردد ... و کمك آموزگار را از راننده و تلفنچی برتر ندانسته‌اند در جای‌دیگر مینویسند (ازنظرتحصیلات فرقی بین دبیران، لیسانسیه و غیر لیسانسیه دیده نمیشود).

بالاخره در جای دیگر مینویسند موضوعی که بیشتر از همه ناراحتی و اضطراب خاطر کارمندان را فراهم ساخته ماده ۱۳۸ تا ماده ۱۵۰ لایحه است که بموجب بند (ط) لایحه دائر بتقلیل مستخدمین که هر کارمندی رامیتوانند ببهانه «حذف‌پست‌سازمانی» یا تقلیل بودجه یاانحلال وزارت‌خانه یا موسسات بحال آماده بخدمت در آورند و در اختیار شورای عالی‌اداری بگذارند و اگر شورای عالی پست سازمانی برای او معین نکردبخدمتش (بدون هیچ عوض) خاتمه میدهند» و بمعاش او و خانواده‌اش باصطلاح شبیخون میزنند.

● عیب دارد

آقای نخست‌وزیر گفت: بنده خواستم توضیحاتی بدهم که‌توهمی بوجود نیاید. درباره‌لایحه‌استخدام آقای‌دکتر متین‌دفتری فرمایشاتی فرمودند که لازم است درجواب عرض‌کنم که این لایحه‌دراین‌دولت تهیه نشد و میدانیم که معایبی‌در آن وجود داردونظر دولت براین است که تمام این معایب در آن کمیسیون خاص بانظر اعضای کمیسیون ودولت بررسی و اصلاح شود وقدر مسلم اینست که مابرای ارضای خاطر یك صنف وطبقه‌خاص قانون وضع نمیکنیم و هدف مااین است که قانون را براساس آنچه که حافظ منافع مملکت وحتی ـ الامکان کارمندان‌شریف‌وزحمتکش مملکت باشد تصویب واجراکنیم.

دولت کوشش خواهد کرداساس وشالوده صحیحی برای تشکیلات مملکتی بی‌ریزی کند و مملکت را از این نابسامانی نجات دهد.

در هرحال‌ازآقای دکتر متین‌دفتری متشکریم که زحمت کشیده‌اند و نظرا تخودرا ارائه فرمودند که حتم‌دارم در جلسات کمیسیون‌خاص مورد بررسی قرار خواهد گرفت.

● طرح لوایح

در اینموقع وصول‌لایحه قرارداد الحاقی‌بقرارداد نفت‌ایران‌وکنسرسیوم ازمجلس شورایملی اعلام‌شد وفوریت آن بتصویب رسید و بکمیسیون مربوط ارجاع شد.

سپس چند لایحه دیگر دولت‌مطرح گردید و مورد شور و بررسی قرار گرفت.

۳ شهر صنعتی

در تبریز ـ اصفهان واهواز تاسیس میشود

هیئت عامل برنامه، طرح مربوط به تاسیس «سازمان شهر های‌صنعتی کشور» را به تصویب رسانید. مطابق این‌طرح دولت با استفاده ازاعتبارات سازمان برنامه در برخی از شهرهای کشور که دارای امکانات مناسبی میباشند وسائل و لوازم اولیه ایجاد کارخانجات را فراهم خواهدساخت.

دولت در این شهر ها پس از مطالعات لازم رشته صنایعی را که میتوان در آنجا ایجاد کرد مشخص و معلوم خواهد نمود و ضمنا آب، برق، تلفن، سالنهای سرپوشیده خانه های کارگر و احتیاجات دیگری از این قبیل را تامین خواهد نمود و سپس‌متقاضیان ایجاد صنایع‌باشرایط مشخص و معینی که بوسیله دولت و سازمان شهر های صنعتی مشخص خواهد شد کارخانه هائی در شهر های صنعتی تاسیس خواهند کرد.

هدف اصلی تاسیس «سازمان‌شهر های صنعتی»، گسترش صنایع در تمام نقاط کشور ـ استفاده از حداکثر نیروی کار، بهبود مدیریت اداری، فنی و مالی صنایع کوچك و متوسط از راه ایجاد مراکزنمونه و همچنین تسهیل در کار سرمایه ـ گذاری صنعتی است.

خبرنگار اقتصادی ما اضافه می کند که اولین شهر صنعتی ایران در نزدیکی اهواز ایجاد خواهد شد. مطالعات و بررسیهای لازم در این خصوص بوسیله‌وزارت اقتصادصورت گرفته است و سازمان ملل متحد نیز برای تاسیس اولین شهر صنعتی ایران اعتباراتی تخصیص خواهد داد وکارشناسانی در اختیار ایران‌خواهد گذاشت. دومین شهر صنعتی در حوالی تبریز و سومین شهر در نزدیکی اصفهان تاسیس میشود.

خاطرات گلبنگیان

بقیه از صفحه اول

نه‌تنها یکی از مستخدمینش کشته شد، بلکه یك قهوه‌چی خوب را هم ازدست‌داد. او با خشم سر نوکرها فریاد کشید که من گفتم او را بزنید، نگفتم که بکشید. این گفته پدربزرگم از آن تاریخ در خانواده «گلبنگیان» ضرب‌المثلی شده است و هروقت کسی درامری راه مبالغه‌پیش‌گرفت آنراتکرار میکنند.

پدر بزرگم‌دردهکده کوچکی بنام «کادی‌کوی» که در قسمت آسیائی بغاز بسفر قرار داشت زندگی میکرد و بدون آنکه بخواهم مبالغه کنم باید بگویم که‌در آنجا آدم، مهمی محسوب میشد. مثلارئیس مدرسه‌دهکده میدانست اگر پسر او (پدرم) در کلاس شاگرد اول نشود بدستور پدر بزرگم کتك‌خواهد خورد. روز هائی که هوابدبود پدر بزرگم پدرم را کول یکی از مستخدمین وفادار خویش سوار میکرد و مستخدم‌همانطور که پدرم‌را بدوش میکشیدفریاد میزد:

باهوش ترین بچه های ده بمدرسه میرود. پسر آقای گلبنگیان، قادر مطلق.

***

من یك ارمنی هستم که در تاریخ دوم ژوئن سال ۱۸۹۶ در همان‌دهکده «کادی کوی» بدنیاآمده‌ام. این‌دهکده ۴۵۱ میلادی مرکز شورای چهارم کلیسای کاتولیك بوده‌است. همان کلیسائی که‌به آن اعتقاد دارم، گو اینکه شاید همواره اعتقادم چندان عمیق‌نبوده است.

پدر من‌ازیك خانواده‌بازرگان ارمنی بود که‌در داخله امپراطوری عثمانی تجارت میکرد وبکار صادرات هم می‌پرداخت. او همچنین عضو یك‌موسسه متعلق‌به‌فامیلمان بود که‌شعبه‌ای نیز درلندن‌داشت. مادرم بزرگترین‌دختر یك بانکدار ارمنی اهل قسطنطنیه بود ومن اولین فرزندآنها محسوب میشدم.

هنوز چند صباحی ازعمرم نگذشته بود که‌ناگزیر ازترك ده«کادی‌کوی» وفرارازترکیه شدیم، چه‌سال ۱۸۹۶ درترکیه سال ارمنی کشی بود. «مسئله ارامنه» یك مشکل بزرك و کهنه‌برای امپراطوری عثمانی محسوب میشد و سلطان عبدالحمید دوم، امپراطور وقت تصمیم قاطع داشت‌که راه‌حلی برای این مشکل پیداکند. اواین راه حل‌را بطریقی بسیار منطقی یافت یعنی‌حساب کرد «مسئله ارامنه» ازاین لحاظوجود دارد که‌ارمنی وجود دارد. پس‌اگر ارمنی نباشد مسئله‌ای هم‌باین نام نخواهد بود. ازاینرو تصمیم بقتل‌تمام آنها گرفت.

درخانواده ما گفته میشود که نوبر کوچولو(من)رادرخورجین گذاشتند ولای فالیچه پیچیدند واز ترکیه خارج کردند.

(این افسانه بعدها درسال ۱۹۳۷ بمناسبتی دریك دادگاه حقوقی مطرح شدو آقای لانکتون قاضی دادگاه استدلال کردکه‌یك کیسه ویاخورجین نمیتواند ازلحاظ قانونی «اقامتگاه‌دائمی» شخصی تلقی‌شود).

طی دوران اولیه پس‌ازفرار ازترکیه غالبا در حرکت بودیم. بیشتر در میهمانخانه‌ها اقامت میکردیم ویکی از نخستین خاطراتم هنگام ورود به لندن‌است که‌به«هتل‌ساووی»واردشدیم. آن‌موقع «هتل‌ساووی» راتازه ساخته بودند. مدتی هم‌در پاریس ماندیم ودر این‌شهر اقامتگاهمان دریك آپارتمان بزرك «هتل‌ریتس» بود، که درمجاورت قصر «واندوم» قرار است.

درآن روزهای اولیه تشکیل «هتل ریتس» درنقاط مختلف جهان، پدرمن‌از لحاظ مالی بتاسیس این هتل‌ها کمك مالی بسیار کرد. این کار سرمایه گزاری عاقلانه‌ای بود ونه تنها ازلحاظ مالی نفع داشت بلکه موجب شداز آن‌پس من‌در سراسر اروپا که‌سفر میکردم میدیدم همه‌جا حداقل یك پیشخدمت جوان پاپیر وجود دارد که بانام وسابقه پدرم آشنا است وازاینرو بمن توجه بیشتری میگردید وپذیرائی شایسته‌تری بعمل می‌آوردند.

(ناتمام)

حجاج ایران میتوانند نوروز

بقیه از صفحه اول

وفرستنده رفت‌و آمد هواپیما ها را کنترل نماید و باین ترتیب میتوان ادعا کرد که مسافرت حجاج‌ایرانی بنا بدستور دولت در سال جاری از هرجهت مجهز تر و کامل تر خوا

برای مردی که زنش را کشته بود تقاضای اعدام شد

متهم ضمن آخرین دفاع در دادگاه گفت که پدرومادر همسرش مانع میشدند دختر شان با او آشتی کند و بخانه بازگردد

شعبه چهارم دادگاه جنائی محاکمه مردی را که زن جوان خود را با ۱۹ ضربه چاقو بقتل رسانده بود شروع کرد.

دادستان در کیفرخواست صادره برای این مرد که حسین قربانی نام دارد باستناد ماده ۱۷۰ قانون مجازات عمومی تقاضای اعدام کرده است.

روز بیست و دوم دیماه سال گذشته ربابه صنعتی ۱۷ ساله که هنوز یکسال بیشتر از ازدواج وی با حسن نمیگذشت بدنبال یك مشاجره باشوهرش، بخانه پدر خود رفت. ساعت ۹ و نیم صبح روز بعد حسن قربانی شوهر ربابه بخانه پدرزن خود واقع در خیابان نیاکان نازی‌آباد رفت وزنش ربابه را خواست. ربابه که فکر میکرد شوهرش برای رفع اختلاف باوی آمده است ازخانه بیرون آمد ودر آستانه در حیاط با شوهرش مشغول گفتگو شد ولی این گفتگو بتوافق نیانجامید و حسن با چاقو باو حمله کرد. ربابه در حالی که حسن باچاقو ضرباتی بوی واردمیکرد برای نجات خود در خیابان بدویدن پرداخت و حسن نیز چاقو بدست او را دنبال کرد. سرانجام درحالیکه زن جوان نقش برزمین شده بود حسن با فرار گذاشت.

صدای شیون مادرربابه موجب شد که حسن باکمك مردم و مامورین دستگیر گردد اما ربابه چند دقیقه پس از رسیدن به بیمارستان براثر شدت ضربات وارده درگذشت.

بادستگیری حسن تحقیقات ازوی شروع شد دادستان برای حسن قربانی باتهام قتل تقاضای مجازات اعدام کرده.

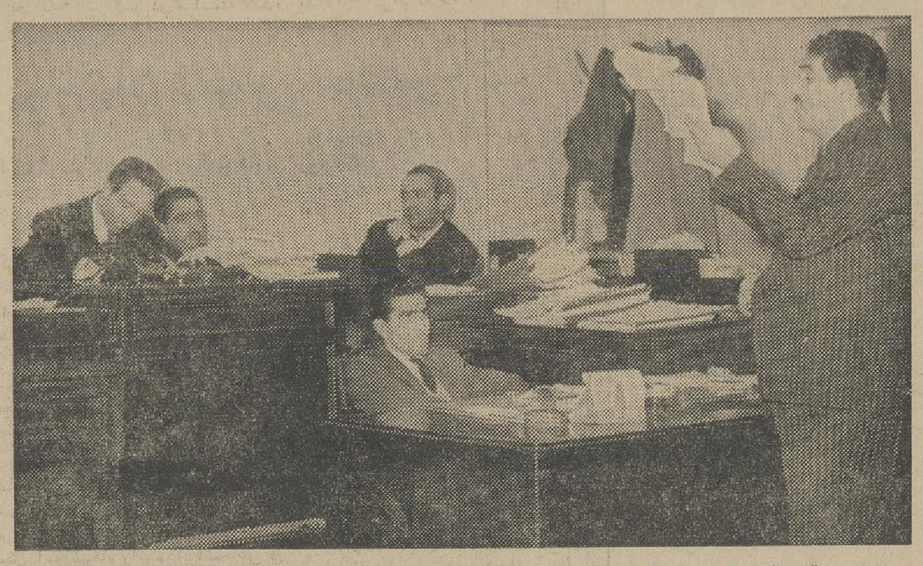

حسن قربانی لایحه دفاعیه خودرا قرائت میکند. درعکس رئیس واعضای دادگاه وهمچنین نماینده دادستان دیده میشوند

بادرسی ازحسن دیروز در شعبه چهارم دادگاه جنائی شروع شد ریاست جلسه باآقای دکتر حسنعلی صفائی بود. حسن درداد گاه گناه این واقعه را بگردن پدرو مادر زنش می انداخت و میگفت آنها مانع میشدند که زنم بامن آشتی کند و بخانه برگردد.

آخروقت امروز دادگاه بدادرسی خاتمه داد و قضات برای صدور رای بمشورت پرداختند.

دزد سیم‌های تلگراف دستگیر شد

دیروز مامورین ژاندارمری ناحیه در حوالی آلستون متوجه شدند تاکسی شماره ۱۹۵۷ ط ۳۵ شدند که مردی میخواست به داخل صندوق عقب آن مقداری سیم بگذارد. ژاندارمها تاکسی واین مرد را متوقف کردند وبه پاسگاه خود بردند

درپاسگاه معلوم شد این مرد که زلفعلی نام دارد شبانه سیمهای تلگراف راقطع کرده وهنگامی که قصد حمل آن را داشته دستگیر شده است.

خبرنگار مادر دادسرای ناحیه ۲ بازلفعلی ملاقات کرد وی گفت: مدتی است که بعنوان کارگر روزمزد استخدام شده وروزها در بیابان بسیم کشی مشغول است ولی اخیراً فریب چندتن ازخریداران سیم دزدی راخورده وبه تحریك آنها شبانه سیمهای تلگراف را قطع می کرده و میدزدیده است. این مرد ازعمل خود اظهار پشیمانی میکرد و میگفت حاضر است خریداران سیمهای مسروقه را معرفی نماید.

قانون برای کسانیکه به سرقت سیم‌های برق و تلگراف مبادرت میکنند مجازات شدیدی درنظر گرفته است

سارق درحالیکه سیمهای تلگراف را حمل میکرد دستگیر شد

شکسته بند بزندان و پرداخت جزای نقدی محکوم شد

مردی که از مدتها قبل بکارشکسته‌بندی و جا انداختن دست و پای درفته مشغول بود در شعبه ۲۱ دادگاه جنحه بدوماه زندان و پرداخت پنج هزار ریال جزای نقدی محکوم شد.

قبل از تصویب قانون پزشکی و داروئی نظر عده‌ای از محاکم آن بود که شکسته بندی جرم نیست و چون در آن ایام متخصص بحد کافی در کشور وجود نداشت، ناچار باشکسته‌بندها مماشات میشد. ولی پس از تصویب قانون پزشکی در مواد ۱ و ۳ این قانون باصراحت وضع شکسته‌بندها روشن شد و قید گردید اقدام بهرگونه امر پزشکی که شکسته‌بندی هم از شعب مهم آن میباشد، وسیله افراد بدون صلاحیت جرم شناخته شده واینگونه افراد قابل تعقیب میباشند.

چندی قبل شخصی بنام روح‌اله باتهام مبادرت بامر شکسته بندی باتوجه بچند فقره شکایت مورد تعقیب بازپرس مخصوص قرار گرفت و پس از حضور نمایندگان دانشگاه و پزشکی قانونی ووزارت بهداری، باستناد قانون مصوب ۱۳۲۴ اعلام نظر شد که این دخالت جرم است.

شعبه ۲۱ دادگاه جنحه باتوجه بنظر متخصصین و نحوه شکایت روح‌اله را بدو ماه زندان و پنج هزار ریال جزای نقدی محکوم کرد.

تعیین علت مرك مرحوم مهندس غنیمتی

امروز کسب اطلاع شد که برای اطمینان قطعی از علت مرك آقای مهندس محمدحسین غنیمتی رئیس دفتر تشکیلات وزارت کشاورزی قسمتی از امعاء و احشاء وی برای تعیین علت مرك به آزمایشگاه فرستاده شده است.

جنازه مرحوم مهندس محمدحسین میرغنیمتی صبح دیروز دریك اتومبیل استیشن در خیابان شاهرضا پیداشد و ظواهر امر نشان میداد که رئیس دفتر تشکیلات وزارت کشاورزی هنگامیکه عازم وزارتخانه بوده پشت فرمان دچار سکته شده و درگذشته است.

بخاطر اشتباه پدر هنگام گرفتن شناسنامه

دختری دست بخودکشی زد

دیروز دختر ۲۸ ساله‌ای باین علت که پدرش هنگام گرفتن شناسنامه برای او مرتکب اشتباهی شده بود، خود را مسموم کرد.

این دختر که فرشته نام دارد در بیمارستان مسمومین معالجه شده است.

فرشته میگفت: پدرم ۲۸ سال پیش باتوجه بموقعیت زمان که دخترها رازود شوهر میدادند، برای اینکه او بتواند مرازود شوهر بدهد شناسنامه مرا پنج سال بزرك گرفت ومن اکنون بموجب شناسنامه ۳۳ سال دارم واین سن برای یك دختر که هنوز شوهر نکرده ناراحت کننده است وقایع تلخی ایجاد میکند. مثلا چندروز پیش خواستگاری برایم پیدا شد که ۳۱ سال داشت وقتی متوجه شد که در شناسنامه من ۳۳ سال دارم، از ازدواج بامن منصرف شد و هرچه مادرم قسم خورد که پدرم شناسنامه مرا پنج سال بیشتر گرفته است قبول نکرد. این امر مرا سخت ناراحت کرد، بطوری که خودم را مسموم کردم ولی بعد پشیمان شدم و خودم به بیمارستان آمدم و بستری شدم.

فرشته میگفت: که قصد دارد برای اصلاح سن خود بدادگاه عرضحال دهد.

داماد برای مادر زنش کره تقلبی سوقات آورده بود!

زنی که در سال ۳۶ باتهام فروش کره تقلبی، تحت تعقیب قرار گرفته بود وسیله مامورین دستگیر و تحویل زندان شد. این زن در دادگاه گفته بود که دامادش بعنوان سوقات این کره را برایش آورده وباین وسیله میخواسته اورا ازبین ببرد!

این زن که پری افشار فرزند احمد نام دارد بموجب رای غیابی شعبه ۲۱ دادگاه جنحه بسه ماه زندان و پرداخت پنج هزار ریال جزای نقدی محکوم گردیده بود ولی اجرای حکم بعلت عدم دسترسی مامورین بوی معوق مانده بود.

پری افشار در سال ۳۶ درحالی که یك حلب کره همراه داشت خود را اهل دماوند معرفی و بخریدار کره گفته بود: من مختصر علاقه آب وملکی دردماوند دارم که اداره امور آنرا بدامادو دخترم سپرده‌ام و خودم درتهران تنها زندگی میکنم.

دامادم هروقت بتهران می‌آید مقداری تخم‌مرغ وروغن و کره برایم سوقات می آورد و من باو میگویم از ادامه این کار خودداری کند، ولی این جوان دست بردار نیست و میگوید: خانم بزرك! شما پیر هستید و نباید از کره و روغن تهران بخورید، چون در تهران کره یا روغن خالص پیدانمیشود. چون مصرف یك حلب کره برای من که درتهران تنها هستم چندین ماه طول میکشد و کره براثر ماندن تند میشود ناچار شدم آنرا بفروشم.

پری باین ترتیب توانسته بود یك حلب کره ساختگی را که بقول خودش سوقات دماوند بود بفروشد ولی خریدار سباعتی بعد ازساختگی بودن کره مطلع شده وفروشنده رادستگیر کرده بود. پری در دادگاه میگفت: من از ساختگی بودن کره خبری نداشتم ولابد دامادم برای آنکه مرا بیمار کند کره تقلبی برایم سوقات آورده بود. اما دادگاه این عذر را نپذیرفت و پری را بسه ماه زندان و پنج هزار ریال جزای نقدی محکوم کرد. چون اجرای حکم بعلت در دسترس نبودن متهم معوق مانده بود دستور دستگیری پری برای اجرای حکم داده شد و آخروقت دیروز «پری» وسیله مامورین دستگیر وتحویل زندان شد.

من دزد نیستم، قاچاقچی هستم!

مامورین ژاندارمری مرکز در امیرآباد دیروز جوانی بنام اردشیر راکه باو سوءظن پیدا کرده بودند دستگیر کردند.

درپاسگاه وقتی باین جوان گفتند که اورا باتهام دزدی دستگیر کرده‌اند ناراحت شد و گفت: من قاچاق‌فروش هستم ولی دزد نیستم اردشیر برای آنکه ثابت کند دزد نیست، دومرکز استعمال مواد مخدره وپنج‌فروشنده هروئین وتریاك رابامامورین نشان داد و خود نیز مقداری از این مواد راتحویل داد. باوجود اینکه مجازات سرقت کمتر از فروش مواد مخدره است حاضر شد مجازات سنگین را بخاطر اینکه باونگویند دزدی کرده قبول کند. همکاران اردشیر دستگیر و دومرکز استعمال مواد مخدره تعطیل شدند.

مواظب این ۱۰۰ تومانی ها باشید!

متهم میگفت: مادرم ملکش را فروخت و اسکناسهای صد تومانی گرفت ولی متوجه نشد که این اسکناسها از جریان خارج شده است

دیروز مامورین ژاندارمری مرکز مردی بنام حسین را که از یکماه پیش در نقاط مختلف شهر وحومه مبالغی اسکناس صد تومانی قدیمی رابجای اسکناس صدتومانی جدید باهالی میداد دستگیر کردند. وی که بوسیله جوانی بنام اصغر فرمانشی این اسکناس ها را خرج میکرد دراثر شکایت عده‌ای زیادی از اهالی این نقاط دستگیر شده است.

اصغر دیروز در راهرو دادسرای تهران بخبرنگار ما گفت یك ماه پیش یکروز که در قهوه‌خانه‌ای نشسته بودم مردی بنام حسین بامن آشنا شد و از من خواست تا روز بعد در همان ساعت به قهوه‌خانه بیایم تابرایم کاری پیدا کند!

روز بعد وقتی حسین را درقهوه‌خانه ملاقات کردم بمن پیشنهاد کرد که هرروز چند اسکناس صدتومانی قدیمی بمن بدهد تا آنرا بدکاندار های بیسواد بدهم و اودر عوض «آب کردن» هر اسکناس سی تومان بمن مزد خواهد داد.

فرق اسکناسهای جدید و قدیم

اصغر افزود: من قبول کردم و از روز بعد هرروز ۵ تا ۱۰ اسکناس صدتومانی قدیمی نزد کسبه میبردم وبا خرید مختصری بقیه آنرا می گرفتم.

طرز کار من باین ترتیب بود که بمغازه های دورافتاده‌ای که فروشنده های بی‌دست‌وپائی داشت میرفتم و ضمن خرید سیگار، اسکناس صد تومانی قدیمی میدادم.

این اسکناسها از نظر رنك و نوشته چندان فرقی با اسکناسهای صدتومانی جدید ندارد و فقط عکس اعلیحضرت دروسط اسکناس چاپ شده و اندازه آن بزرگتر است. و این فرق جزئی باعث سوءظن این قبیل کسبه نمیشود.

اصغر اضافه کرد: کار من روز ها گردش در کوچه‌ها و خیابانها وپیدا کردن چنین مغازه‌هائی بود من کار خودرا دنبال کردم تا اینکه امروز دستگیر شدم، جریان را برای آقای سروان صفا که مرا دستگیر کرد گفتم و او امروز با لباس شخصی در گوشه‌ای منتظر ماند و هنگامی که حسین صاحب اسکناسها در میعادگاه برای دریافت پول آمده بود اورا گرفت.

ارث مادرم است

شاکیان این مرد که بیش ازده نفر میباشند گفتند وقتی اسکناسها رابه بانك بردند و یا به تاجر عمده فروش دادند تازه فهمیدند که چه کلاهی سرشان رفته است.

حسین صاحب اسکناسها که تحقیقات از او هنوز ادامه دارد گفته است:

این اسکناسها پس ازمرك مادرم برایم بارث مانده و او تا هنگام مرك نمیدانسته که این صدتومانی ها از جریان خارج شده است. مادرم از محل فروش ملك خود در ۱۸ سال پیش این اسکناسها رابدست آوده بود و هنگامی که ما فهمیدیم اسکناس های او صدتومانی است کار از کار گذشته بود.

حسین مدعی بود که اسکناس های قدیمی که داشته تمام شده است ولی مامورین عقیده دارند او هنوز مبالغی از آنرا در اختیار دارد ومنتظر است پس از گذراندن دوره محکومیت خود، دوباره کارش را ازسر بگیرد.

اصغر فرمانشی باتعدادی از اسکناسهای صدتومانی قدیم

دزد هدف گلوله قرار گرفت

مامورین کلانتریهای تهران دیشب چند سارق را در خیابانهای مختلف دستگیر کردند

توسط مامورین کلانتری ۱۶ بازداشت شد.

تیراندازی

در ساعت یك و نیم بامداد امروز پاسبان خیابان شاهرخ در بخش ۱۱ متوجه شد که دو نفر مشغول حمل کوله باری میباشند. پاسبان بطرف آنها رفت و این دو نفر پا بفرار گذاشتند. پاسبان چون از اخطار خود نتیجه نگرفت سه تیر بطرف سارقین شلیك کرد که یکی از گلوله ها بران پای راست سارقی بنام اسداله رضائی اصابت نمود. پاسبان سارق مجروح را به بیمارستان برد. این دونفر ازمغازه خواربار فروشی نعمت‌اله دلیر مرتکب سرقت شده بودند.

سرقت های دیگر

ضمنا دیروز و دیشب مامورین کلانتری ٤ پسربچه ۱۵ ساله‌ای بنام جواد غفوری را که از ساختمان نیمه تمام آقای مهندس راستی مقداری مصالح ساختمانی سرقت کرده بود، مامورین اسواران پلیس غلامرضا فراهانی را که از ساختمانی درخیابان فرح یك کنتور ۱۵ آمپر دزدیده بود و هم چنین حسین نیاهی را که از منزل آقای رمضان زهره بند دریکی از خیابانهای فرعی یك چمدان اسباب و اثاثه برداشته بود دستگیر کردند.

سارق تیر خورده

دیشب مامورین کلانتریهای تهران ۷ تن از سارقین را در خیابانهای مختلف تهران دستگیر کردند وبرای بازداشت یکی از آنها مجبور به تیراندازی شدند و گلوله باین سارق اصابت نمود و او را مجروح کرد.

ساعت یك صبح مامورین کلانتری ۱۳ با دو نفر سارق که از مغازه خرازی فروشی لادن در میدان شاه بیرون می‌آمدند روبرو شدند. یکی از سارقین بنام الیاس احمدی فرزند علی با اموال مسروقه دستگیر شد و سارق دیگر که حسن محمودی فرزند حسین نام دارد پس از فرار از این محل

ببهانه بازدید سیمکشی برق بخانه‌ها دستبرد میزدند

دیروز افراد باندی که با اتومبیل آخرین سیستم مجهز میباشند وخود را مامورین برق معرفی کرده و ببهانه بازدید سیمکشی وارد خانه‌ها شده و دست بسرقت میزنند، دستگیر شدند.

اعضای باند خود را حسین، علی و محمدرضا معرفی کردند تحقیقات از آنها هنوز ادامه دارد.

آقای احمدی رئیس پاسگاه هاشم آباد که اعضای این باند را گرفته است در گزارش خود نوشته است: چند روز پیش زنی بنام اقدس نزد من آمد و گفت دیروز سه نفر با اتومبیل آخرین سیستم و لباسهای مرتب بدر خانه من آمدند و گفتند

بقیه در صفحه ۱۵

عابر کشته شد

دیروز اتومبیل شماره ۸۴۹۹ برانندگی جبار قالیبجی در خیابان تهران‌نو با مردی که هویت او هنوز معلوم نشده تصادف کرد. دراین حادثه عابر کشته شد و راننده تحویل مقامات قضائی گردید.

۳۰۳۵۶۹

تلفن مستقیم حوادث

اطلاعیه

سینماماژستیك

سینماچارلی ازاین پس بنام سینماماژستیك نامیده شده و با تغییرات اساسی و کلی و با الحاق کامل آن به برنامه‌های سینمارادیوسیتی بهترین آثار هنری سینمائی دنیا همزمان با سینمارادیوسیتی در سینماماژستیك بمعرض نمایش گذاشته خواهدشد

سینماماژستیك

بایك مرد

ریچارد برتن

وسه زن

آواگاردنر دبوراکار سولاین

در شاهکار بزرك «تنسی ویلیامز»

شب ایگوانا

بزودی افتتاح خواهدشد

آغاز هفته دوم نمایش در

نادر - دنیا - رامسر - مراد

کارون - فلور - جهان

۵۰ هزار گوسفند باهواپیما از ترکیه بتهران وارد میشود

این گوسفندها تنی ۴۸۰ دلار برای ایران تمام میشود

قرار دادی بزودی بین ایران و فروشندگان دام ترکیه منعقد میشود که بموجب آن ترکیه حدود پنجاه هزار راس ـ گوسفند بایران فروخته و با هواپیما به تهران حمل خواهد کرد بدین جهت بزودی نمایندگان فروشندگان گوسفند برای مذاکره و انعقاد قرارداد وارد تهران میشوند.

قرار داد مزبور بین نمایندگان ترکیه و شرکت معاملات خارجی ایران(عامل خرید گوشت ازخارج) بامضاء خواهد رسید.

با آنکه هنوز رقم قطعی معامله گوسفند هوائی تعیین نشده معهذا پیش بینی میشود هزینه خرید و حمل گوسفند مزبور برای ایران از قرار حدود تنی ۴۸۰ دلار تمام شود.

ارسال تدریجی

طبق برنامه گوسفند های مزبور بتدریج از ترکیه به تهران حمل میشود و چون حمل آن با هواپیما است لذا تلفاتی در بین راه نخواهد داشت.

در حالیکه گوسفند هائی که از طریق زمینی (با کامیون) به تهران ارسال شد در بین راه بواسطه بعد مسافت تلفاتی داد.

کرایه یکسان

یك مقام مطلع بخبرنگار ما گفت با آنکه ظاهرا کرایه هواپیما گرانتر از حمل با کامیون است ولی با محاسباتی که شده و با توجه بمخارج بین راه ـ تلفات و هزینه نگاهداری صرفه با حمل هوائی است.

غیر از این قرار داد هوائی، ایران مدتی قبل قرار داد خرید گوسفند (حمل با کامیون) با دامداران ترکیه منعقد کرده است از این سری گوسفند متجاوز از ۹۵۰۰ گوسفند به تهران وارد شده وحمل بقیه بواسطه سردی هوا فعلا متوقف مانده است.

یك مقام مطلع گفت زمینه گوشت داخلی بطور کلی کم نیست معهذا برای مبارزه با گرانفروشی اقدام بخرید گوسفند و گوشت منجمد از خارج میشود.

دوهین روز سمینار دانش آموزان طرفدار ملل متحد

ساعت ۵ بعد ازظهر دیروز (یکشنبه) دومین روز سمینار دانش آموزان و دبیران مدارس طرفدار ملل متحد در اتومبیل کلوپ شاهنشاهی تشکیل شد.

در این جلسه ابتدا آقای دکتر گنجی استاد دانشگاه پیرامون سازمان هوا شناسی جهانی و همکاریهای ملل در این زمینه سخن گفت، سپس آقای دکتر شریفی استاد دانشگاه و معاون وزارت آموزش و پرورش، بیاناتی در زمینه طرحهای وزارت آموزش و پرورش برای آشنائی دانش آموزان کشور بهدفهای ملل متحد و توسعه کمیته مدارس ایراد کرد. سخنران دیگر خانم نحوی رئیس دفتر سازمان ملل در سازمان برنامه بود که در باره نحوه کمکهای فنی سازمان ملل توضیحاتی بحاضران داد. آنگاه آقایان دکتر طوسی مدیر کل روابط بین المللی وزارت اقتصاد و کاری رئیس روابط بین المللی وزارت کار بترتیب در باره موسسات همکاری اقتصادی جهانی و تشکیلات و وظائف سازمان بین المللی کار سخنانی ایراد نمودند.

دراجتماع اصناف گفته شد :

تحریکات علیه ایران

فاجعه جبران ناپذیری برای ناصر ببار می آورد

اصناف و ساکنان خیابان مخصوص عصر دیروز اجتماع بزرگی تشکیل دادند و طی آن به تحریکات ضد ایرانی حکومت ناصر شدیدا اعتراض کردند و قطعنامه ای در این زمینه بتصویب رساندند.

در آغاز این مراسم آقای کاووس گودرزی برنامه میتینك را اعلام کرد و سپس آقای علیمحمد ارباب ها به نمایندگی از طرف اصناف سخن گفت.

وی اظهار داشت : برای شخص سرهنك عبدالناصر بیش از هر کس دیگر این حقیقت نمایان و آشکار است که کوچکترین تجاوز او بایران برای او فاجعه جبران ناپذیری بوجود خواهد آورد، زیرا این شخص طی سالهای اخیر بسیار کوشیده است شانس خود را در ایران آزمایش کند و هر بار مفتضحانه تر از پیش شکست خورده و عقب نشسته است. حال بگذار این سرهنك قبطی مشت برسندان بکوبد. آقای حسین ـ مرزدشتی نیز در همین زمینه صحبت کرد و از طرف شورای انجمن های محلی گفت : باید بملت مسلمان و نجیب مصر کمك داده شود تا بتواند خود را از قید اسارت حکومت ناصر نجات دهد.

بعد آقای مجید مقدس زاده آملی واعظ از طرف هیئت های مرکزی پیروان مکتب حسینی ضمن سخنانی اظهار داشت :

بزرگترین وظیفه مسلمانان کمك به مسلمانان دیگر است و اکنون وظیفه تمام مسلمانان جهان است که برای رهائی از چنگال حکومت ناصر به ملت مسلمان مصر کمك بدهند و به جنبش های آزادیخواهانه ای که در آن سرزمین برپا میشود و هربار بانهایت وحشیگری و سبعیت در هم کوفته میگردد کمکهای لازم برسانند.

در پایان آقای عباس بازوکی در همین زمینه صحبت کرد و سپس قطعنامه اجتماع خوانده شد.

مسابقات والیبال

امروز از فدراسیون والیبال کشور اطلاع داده شد که اولین مسابقه فدراسیون والیبال از هفته آینده (پس از تعطیلات) در سالن محمد رضاشاه آغاز خواهد شد. در این مسابقه تیمهای نواحی مختلف آموزش و پرورش باشگاه دانشگاه تهران، دانشگاه ملی، مدرسه عالی بازرگانی چند باشگاه و دبیرستان های تهران شرکت نموده‌اند، روز گذشته قرعه‌کشی بین متجاوز ازبیست تیم شرکت کننده انجام گردید و مسابقات از روز سه‌شنبه آینده آغاز خواهد شد.

تمرین سخت تیم فوتبال ارتش ایران

تیم ارتش ایران برای مقابله با ارتش عراق در روز جمعه دوم بهمن‌ماه و راه یافتن بمسابقات ارتشهای جهان همه روز در زمین چمن دانشکده‌افسری تمرین های سختی مینماید.

در عکس بالا ظلی دروازه‌بان ارتش ایران هنگام گرفتن توپی که بشدت بدروازه شوت شده است دیده‌میشود. (اعضای تیم در صفحه ۱۲ شماره امروز معرفی شده‌اند.)

ایران ورومانی

حجم مبادلات بازرگانی خودرا افزایش میدهند

هیئت‌نمایندگی رومانی بریاست‌وزیر تجارت آن کشور ملاقاتهائی بامقامات شرکت‌ملی نفت ایران ووزارت‌اقتصاد بعمل آورد.

در این ملاقاتها پیرامون خرید ماشین آلات و لوازم نفت که طبق‌قرار داد بازرگانی دو کشور، ایران‌میتواند از کشور رومانی خریداری نماید، مذاکراتی صورت گرفت.

طبق قرار داد ایران و رومانی‌که بصورت‌تهاتری اجرا میشود هر یك‌از طرفین میتوانند تا حدود ۷ میلیون دلار کالااز کشورطرف‌قراردادخریداری نمایند.

در این قرار داد پیش بینی‌شده است که رومانی از ایران‌خشکبار و برخی احتیاجات دیگر خریداری‌خواهد کرد و ایران نیز متقابلا ازرومانی. میتواند بعضی تاسیسات صنعتی و بخصوص ماشین آلات ولوازم مورد احتیاج در صنعت نفت را خریداری‌کند

درسال گذشته هیچ یك از طرفین قرار داد نتوانستند خرید های خود را از کشور دیگر بمیزان هفت میلیون دلاربرسانند.

در مذاکرات تهران، نمایندگان رومانی سعی خواهند کرد شرکت ملی نفت ایران را برای خرید تاسیسات صنعتی و لوازم صنعت نفت‌ازآن‌کشور آماده سازند وباین ترتیب پیش‌بینی میشود حجم مبادلات دو کشور تاحدود هفت میلیون دلار افزایش پیدا کند.

۲۴ ساعت مبارزه

بقیه از صفحه اول

متعلق بسر مهندس کشتی میباشدمورد معاینه قانونی قرار گرفت و با حضور بازپرس و پزشك قانونی جواز دفن جنازه سوخته‌شده صادر گردید. فعلا جنازه مزبور در سرد خانه‌شرکت‌نفت بامانت گذاشته شده است گمشده‌دیگر باحتمال قوی یادرمیان شعله‌های‌آتش کشتی سوخته‌و یا درشط‌العرب غرق شده است.

وضع کشتی پس از حریق

خبرنگار ما افزود در جریان انفجار وحریق کشتی نفتکش یونانی«واتفورد تریدا» ماشینخانه کشتی منهدم‌شده‌و اطاق فرماندهی و اغلب کابین های افراد وسرنشینان کشتی سوخته است در حال حاضر حرکت کشتی نفتکش مزبور بهیچوجه ممکن نیست و باید این کشتی یدك کشیده شود و بنزدیك ترین بندر برای‌تعمیر منتقل‌گردد.

فرمانده کشتی نفتکش یونانی ـ «واتفورد تریدا» که تا آخرین لحظه اطفای حریق باتفاق چندنفرازسرنشینان کشتی همراه باماموریـن آتش‌نشانی در عرشه کشتی بود هنوز واردخشکی نشده و همچنان در کشتی سوخته شده خود بسر میبرد و چون‌آشپزخانه کشتی نیز سوخته است دیشب‌ودیروز از طرف شرکت نفت فلا ولوازم مورد احتیاج بکشتی برده شد و در اختیار ناخدا و همراهانش قرار گرفت.

سایرسرنشینان کشتی نفتکش‌مزبور که‌از میان شعله های آتش‌نجات‌یافتند خود را بشط‌العرب انداخته و به وسیله ناوهای نیروی دریائی بیرون کشیده شدند از ظهر دیروزدرباشگاه ملوانان مورد پذیرائی قرارگرفتند.

گفته‌میشود چنانچه تا یکهفته‌دیگر کشتی نفتکش مزبور بنزدیکترین بندریکه‌بتواند آنرا تعمیر کند حرکت داده نشود سرنشینان کشتی‌باهواپیما بیونان فرستاده خواهند شد.

کنکور هنرکده هنرهای دراماتیك

باشرکت ۲۰۰ داوطلب امروز انجام شد

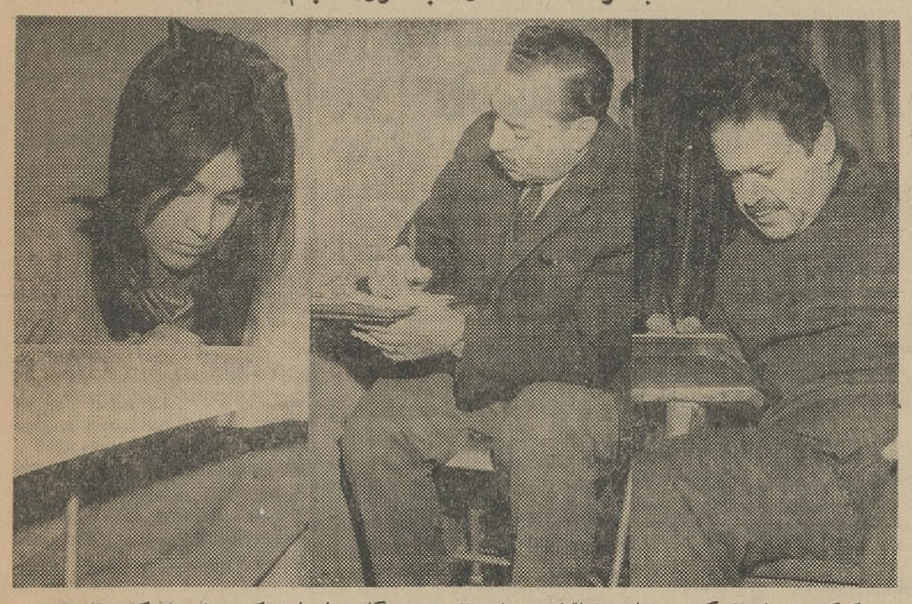

در کنکور امروز دانشکده هنرهای دراماتیك عده‌ای از هنرپیشگان با سابقه کشور نیز شرکت داشتند در عکس بالا از راست آقایان محمدعلی کشاورز هوشنك بهشتی هنرپیشگان با سابقه ویکی ازدوشیزگان داوطلب دیده میشوند.

صبح امروز کنکور هنرکده جدید هنر های دراماتیك با شرکت در حدود ۲۰۰داوطلب در محل اداره هنرهای دراماتیك انجام گرفت.

امتحانات امروز که مربوط‌بدروس تئوری بود از ساعت ۸٫۳۰ صبح شروع‌شد. برای شرکت درامتحانات تا آخرین فرصت ۲۰۶ نفر نام نویسی کرده بودند که ۶ نفر آنها غایب بودند.در حدود یك سوم از داوطلبان را دوشیزگان و بانوان تشکیل می دادند. کنکور تا ساعت ده صبح ادامه داشت و قرار است نتایج آن روز یکشنبه ۴ بهمن اعلام‌شود.

از قبولشدگان در کنکور بعدا امتحان سنجش استعداد هنری بعمل خواهد آمد و هنرجویان از بین قبولشدگان‌درامتحان سنجش‌استعداد انتخاب خواهند شد.

دوره هنرکده مزبور ۴ سال‌است که سه سال اول عمومی است درسال چهارم هنرجویان به رشته اختصاصی مورد علاقه خود هدایت میشوند. یکسال هم برای فوق‌لیسانس درنظر گرفته شده است.

لغوپروانه‌ورودداروهای مشابه

بعلت منقضی نشدن مدت سه ساله ورود بعضی از داروها فعلا مقدورنیست

● لیست دارو های مشابه خارجی و داروهائیکه در ایران ساخته می‌شودبرای وزیر بهداری ارسال شده

امروز گفته شد که علت عدم‌موافقت وزارت بهداری با الغاء پروانه بعضی از دارو های خارجی که مشابه آنها در ایران ساخته میشود، امضای مقاوله نامه‌ها و قرارداد هائی است که سهمیه واردات دارونیز درآن گنجانده شده، پروانه بعضی از دارو های خارجی نیز تا مدت سه سال اعتبار دارد و تا مدت آن ها منقضی نشود نمیتوان تصمیمی درباره لغو پروانه داروهای مشابه اتخاذ نمود.

یکماه پیش

در این مورد خبرنگار ما بدنبال مطالبی که در مورد تصمیمات وزارت بهداری برای محدود کردن واردات دارو های مشابه خارجی چندی پیش در روزنامه درج شد، گزارش میدهد : بیشتر پرسشنامه هائی که برای مدیران لابراتوارهای داخلی و نمایندگان وارد کننده دارو های خارجی در مورد دارو های وارداتی و ساخته شده در ایران فرستاده شده بود در موعد مقرر بوزارت بهداری واصل شد ودر کمیسیون‌های متعددی که بریاست آقای دکتر سمیعی‌معاون طرح و برنامه های وزارت بهداری تشکیل گردید بررسی شد.

با توجه باین پرسشنامه هافهرست دارو های خارجی که مشابه آنها در کارخانجات دارو سازی ایران نیز تهیه میشود آماده گردید و یکماه پیش جهت اتخاذ تصمیم نهائی برای آقای دکتر آموزگار وزیر بهداری فرستاده شد.

یکی دیگر از علل تاخیر لغو پروانه دارو های مشابه‌اینست بعضی از پزشکان بوزارت بهداری مراجعه کرده و تقاضا نموده‌اند مقداری از دراو های خارجی کماکان وارد شود و از طرفی سندیکای واردکنندگان دارو ضمن‌ملاقاتهائی‌که باوزیر بهداری بعمل آورده‌اند با ارائه نسخه های پزشکان ورود بعضی از داروها را بابران ضروری دانسته‌اند.

یك مقام مطلع در مورد بالا بردن سطح تولیدات داروئی داخلی اظهار داشت :

کارخانجات داروسازی ایران کمیته‌ای بنام «کمیته صنایع دارو سازی» دارند که اعضای کمیته مزبور چند روز قبل با آقای مهندس شریف امامی رئیس مجلس سنا ورئیس اطاق صنایع ملاقات کردند و مشکلات کار خود را بیان داشتند.

آقای مهندس شریف امامی پس‌از این ملاقات موافقت کرد که کمیته مزبور در اطاق صنایع تشکیل دهد و تصمیمات نهائی خودرا برای‌برطرف ساختن مشکلات کار خویش اتخاذ کند.

ساختمان پارك جنگلی درچالوس

درجنگلی واقع درنزدیکی‌چالوس برای مسافران‌کناردریا محل‌توقف مناسبی‌ایجادمیشود

امروزاطلاع‌حاصل شد که ساختمان پارك جنگلی شمال بوسیله وزارت کشاورزی و سازمان جنگلبانی در نزدیکی چالوس آغاز شده است.

این پارك بوسعت ۱۳۰ هکتار در قسمتی از جنگلهای متروك ساخته خواهد شد.

برای اینکه پارك مزبور از هرجهت مورد استفاده علاقمندان و مسافران قرار بگیرد در پارك مزبود لوازم و وسائل اولیه مورد احتیاج مسافرین فراهم خواهد شد و علاقمندان می توانند ا زاین اراضی برای توقف و استراحت استفاده کنند.

در پارك جنگلی بجای ساختمان برای مسافرین چادر زده میشود و باین ترتیب سعی خواهد شد که پارك جنگلی از قیافه طبیعی و زیبای خود خارج نشود.

در پارك جنگلی چندین استخر، وسایل سرگرمی و بازی، لوله‌کشی آب و دیگر احتیاجات اولیه ساخته خواهد شد.

نحوه استفاده از پارك جنگلی‌شمال که در حوالی چالوس ساخته میشود بوسیله آئین نامه ای تنظیم خواهد شد، این آئین نامه پس از تصویب بمرحله اجرا در میآید و طبق آن محل ارزانی برای توقف و استراحت کسانیکه بکنار دریا میروند فراهم خواهد شد.

اعلامیه شهربانی کل کشور درباره :

مقررات ایام سوکواری

امروز این اعلامیه از طرف شهربانی کل کشورمنتشر شده‌است چون بمناسبت تصادف روز های شنبه ۳ و دوشنبه ۵ بهمن ماه با ضربت‌خوردن‌وشهادت مولای‌متقیان علی (علیه‌السلام) امکان دارد عبور و مرور در جاده های شهر ری وجاده امامزاده حسن بر خلاف روز های عادی باشد‌لذابمنظور حفظ‌انتظامات و جلوگیری از تصادفات وسائط نقلیه موتوری شهربانی کل نکات زیر را باستحضار عموم رسانیده و انتظار دارد که در اجرای آن با مامورین پلیس تشریك مساعی نمایند.

۱ـ جاده های‌شهر ری و آرامگاه از ساعت ۶ صبح روز شنبه ۳ بهمن ماه تا ساعت ۲۴ روز دو شنبه ۵ بهمن یکطرفه اعلام میشود ووسائط نقلیه موتوری‌دراین سه روزبایستی از میدان شوش بشهر ری حرکت و از طریق جاده آرامگاه به تهران مراجعت نمایند.

۲ـ عبور و مرور کامیونهای‌سنگین‌ـ دوچرخه پائی ـ موتوسیکلت و وسائط نقلیه کندرو و چهار پایان بطور کلی از ساعت ۶ صبح شنبه سوم تا ساعت ۲ روز دوشنبه ۵بهمن ماه‌درجاده های شهر ری ـ آرامگاه امامزاده حسن مطلقا ممنوع است.

۳ـ حداکثر سرعت وسائط نقلیه موتوری در هر سه جاده چهل کیلو متر در ساعت مقرر میشود و هیچ وسیله نقلیه‌ای حق سبقت گرفتن از دیگری نخواهد داشت.

۴ـ کلیه وسائط نقلیه عمومی میبایستی برك معاینه خود را همراه داشته باشند و در غیر اینصورت از حرکت آنها جلوگیری خواهد شد.

۵ـ توقف وسائط نقلیه در دو جاده شهر ری مطلقا ممنوع‌میباشد مگر بحکم ضرورت که‌در منتهی‌الیه سمت راست جاده بلامانع است.

۶ـ اضافه بر ظرفیت سوار کردن در اتوبوسها و سایر وسائط نقلیه کرایه ممنوع‌است.

۷ـ عابرین پیاده مطلقا حق‌عبور و مرور از وسط جاده را نخواهند داشت.

۸ـ پنج پاسگاه انتظامی در سه راه فرح آباد ـ پل سیمان ـ اول جاده آرامگاه ـ کارخانه چیت‌سازی امامزاده حسن ـ مستقر میگردد که درصورت لزوم بعابرین و رانندگان کمك و مساعدت نمایند.

۹ـ پست های (امدادی) بهداری شهربانی در جاده آرامگاه ـ فرح آباد ـ امامزاده حسن دائر و آماده بکار خواهندبودتا در صورت‌احتیاج به‌مجروحین ومصدومین کمك‌فوری نمایند.

۱۰ـ کلیه سینما و تاتر ها و مراکز آتراکسیون شبهای ۳ و ۴و ۵ تعطیل خواهند بود.

شهربانی کل کشور

ببهانه بازدید سیمکشی

بقیه از صفحه۱۴

که مهندس برق هستند و چون در جریان برق اختلالاتی ایجاد شده، باید سیم کشی های خانه‌هارا بازرسی کنند تا عیب رفع شود. آنها ازمن خواستند تا اجازه دهم سیم کشی خانه ما را هم بازرسی کنند. من موافقت کردم و این سه نفر بتمام اطاقهای خانه سرکشی کردند و پس از بازدید کلیدها و پریزها و حتی رادیو و تلویزیون از خانه خارج شدند، ولی دسته یادداشت آنها جا ماند.

سرقت اسباب و اثاثه

صبح روز بعد که من از خواب بیدار شدم مشاهده کردم اثاثیه اطاق پذیرائی بسرقت رفته و از ظاهر امر پیداست که سارق از اوضاع خانه‌من اطلاع کامل داشته است وقتی من بیشتر جستجو کردم چند ورق کاغذ پیدا کردم که شماره تلفنی روی‌یکی از اوراق نوشته شده بود.

رئیس پاسگاه در گزارش خود افزوده است : من با استفاده از این شماره تلفن دزدان را دستگیر کردم وهرسه نفر بعمل خود اعتراف کردند و اکنون مشغول پیدا کردن اموال عده‌ای هستم که باین ترتیب سرقت شده و دزدان آنرا فروخته‌اند.

تقاضا از صاحب پتو

اینجانبان ربابه و بدری‌ازرضائیه به‌تبریز واز آنجا به تهران‌مسافرت مینمودیم در راه «قطار» دونفرآقائی پتوی مخملی کاشان خودرابمادادند واکنون متاسفانه آدرس ونام‌ایشان رانمیدانیم صاحبش میتواندبخیابان سپه چهارراه حسن‌آباد پاساژ موسویان مسافرخانه نونهال‌مراجعه ودریافت دارد. ربابه و بدری

تبریکات

جناب آقای مهندس بلوری

انتصاب شایسته جنابعالی را بمقام معاونت وزارت پست و تلگراف تبریك عرض نموده توفیق آنجناب را در خدمت بشاه و میهن صمیمانه آرزومندیم.

فرقانی ـ خاوریان ـ معتمدی ـ دائمی ـ رضیانی

جناب آقای مهندس بلوری

انتصاب آن جناب‌را به معاونت وزارت پست و تلگراف ازصمیم قلب تبریك گفته موفقیت‌روز افزون آن جناب‌رادر راه خدمت به‌شاهنشاه عظیم‌الشان و مردم آرزومندیم.

آ ـ ۳۷۴۰۲ **فریدون داروگر**

جناب آقای کیقباد یزدانی
ریاست آموزش وپرورش تویسرکان

انتصاب شایسته جنابعالی را بسمت ریاست اداره آموزش و پرورش تویسرکان تبریك عرض مینمائیم.

آ ـ ۳۷۳۹۴ **تویسرکان ـ اکبری ـ صمدی**

مجمع عمومی
اتحادیه صنف دباغ وپوستی

از کلیه افراد عضو اتحادیه دعوت مینماید که روز چهارشنبه سی‌ام دیماه ساعت ۷ونیم بعدازظهر در محل شورای عالی اصناف حضور بهمرسانند.

دستور جلسه : شوردرباره شرکت تعاون وتوزیع

رئیس اتحادیه صنف دباغ‌وپوستی ـ عباس‌اردوخانی

سازمان چاپ انتشارات علی‌اکبر علمی

خوانندگان ارجمند را به‌قسمت دیگری از انتشارات این‌موسسه آشنانموده ودر اختیار تمام کتابفروشیهای تهران و شهرستانها قرارداده.

۱ ـ کیمیاگران بقلم آقای حمزه سردادور — دردوجلد
۲ـ افسانه‌قاجار بقلم آقای حمزه سردادور — دردوجلد
۳ـ تازیانه‌های بهشت‌بقلم آقای ناصر خدایار — دردوجلد
۴ـ درپس پرده بقلم آقای حمزه سردادور — دردوجلد
۵ ـ نسل شجاعان بقلم آقای سبکتکین سالور — درسه‌جلد
۶ـ بوسه عذرا (کشف‌الاسرار) بقلم آقای میرزا سید حسین‌خان حایری — دردوجلد
۷ـ طوطی زندگانی نادرشاه افشار بقلم‌آقای‌مجیددوامی‌دردوجلد
۸ـ زنان سخنور جلدزرکوب وشمیز بقلم آقای علی‌اکبرمشیر سلیمی — درسه‌جلد
۹ـ سرگذشت سه‌اختر تابناك بقلم مرحوم رحیم‌زاده صفوی — دریك‌جلد
۱۰ـ شوخی علماء بقلم مرحوم رحیم‌زاده صفوی — دریك جلد
۱۱ـ انسان مبارز ترجمه آقای پرویز مرزبان — دریك‌جلد
۱۲ـ شیخ‌احمد احسائی بقلم آقای مرتضی مدرسی چهاردهی — دریك‌جلد
۱۳ـ شهری چون بهشت بقلم بانو سیمین دانشور — دریك‌جلد

آ ـ ۳۷۱۸۸

آگهی نتیجه انتخابات صنف‌فروشندگان شیشه‌های درب و پنجره تهران

بدینوسیله باطلاع کلیه افراد اتحادیه صنف فروشندگان‌شیشه های درب وپنجره تهران میرساند که انتخابات هیئت مدیره صنف درتاریخ شنبه بیست‌وششم دیماه ۴۳ انجام یافته ودرنتیجه استخراج وقرائت آراء آقایان زیر حائز اکثریت بوده وبعضویت هیئت مدیره صنف انتخاب شده‌اند :

۱ـ آقای منصور یاسینی۱۶۴رای
۲ـ آقای مجید صادقیان۱۵۸رای
۳ـ آقای‌سیدمحمدمیر طاهری ۱۴۴ رای
۴ـ آقای علی شیشه ۱۳۷رای
۵ـ آقای‌ابوالقاسم‌صفوی۱۳۶رای
۶ـ آقای علی توکلی ۱۱۹رای
۷ـ آقای ابراهیم‌صادقی۱۱۸رای
۸ـ آقای محمودتیموری۱۱۶رای
۹ـ آقای‌سیدحسن خطیبی۹۸رای
۱۰ـ آقای احمد یاسینی۹۵ رای
۱۱ـ آقای محمود نظامی۹۳رای
۱۲ـ آقای‌جمال میرطاهری۷۵رای
۱۳ـ آقای عباس زجاجی ۶۸رای
۱۴ـ آقای مجتبی‌قراخانی۶۸رای
۱۵ـ آقای علی اخوان ۶۰رای

کسانیکه از جریان انتخابات شکایت وبه آن اعتراضی‌داشته باشند میتوانند طبق ماده ۵ آئین‌نامه انتخابات اتحادیه های صنفی وابسته باطاق بازرگانی تهران از تاریخ انتشار این آگهی در ظرف مدت یکهفته شکایت یااعتراض خودرا بدفتر فرمانداری تهران واقع در خیابان تخت‌جمشید شرقی عمارت استانداری یابه انجمن نظارت تسلیم دارند تامورد رسیدگی قرار گیرد.

انجمن نظارت انتخابات هیئت مدیره صنف شیشه‌های درب و پنجره تهران

آ ـ ۳۸۳۸۶

تقویم اطلاعات

دوشنبه ـ بیست وهشتم دیماه ۱۳۴۳ چهاردهم رمضان مبارك ۱۳۸۴ هیجدهم ژانویه

● توپ افطار امشب ساعت ۱۹٫۶۵ ۳۷٫۵ دقیقه
● توپ سحر امشب ساعت ۵و۳۳دقیقه
● اذان صبح‌فردا ساعت۵و۳۴ دقیقه
● طلوع آفتاب فردا ساعت ۷و۱۱ دقیقه

برنامه امشب

تلویزیون ایران

۵٫۰۱ اعلام برنامه
۵٫۰۴ تدریس انگلیسی
۵٫۳۰ دستور زبان فارسی
۶٫۰۰ تدریس آلمانی
۶٫۳۰ دورنمائی‌ازیك پیکرتراش
۷٫۰۰ برنامه دانشگاه
۷٫۳۰ ۶۴ هزارریالی
۸٫۰۰ هنرهای زیبا
۸٫۳۰ اخبار
۹٫۰۰ سنت
۱۰٫۰ ته‌دانسان هفته
۱۱٫۰۰ پایان برنامه

پیش بینی هوا

اداره‌هواشناسی پیش‌بینی‌وضع هوای‌ایران‌راتا ظهرفردابدینقرار اعلام داشت.

هوای نواحی آذربایجان و کرمانشاه نیمه‌ابری، گاهی ابری همراه‌بابارندگی‌خفیف ویامه‌آلود خواهد بود.

هوای نواحی کرمان ـ خراسان ـ بلوچستان ـ خوزستان کمی ابری گاهی نیمه‌ابری توام بابارندگی های خفیف در نواحی کوهستانی می‌باشد.

هوای تهران‌و بقیه نقاط‌صاف، گاهی همراه باکمی ابرپیش‌بینی میشود.

گرم ترین نقاطی که‌ایستگاه هواشناسی دارد، چاه بهار با حداکثر ۳۵درجه، وحداقل ۱۸ درجه بالای صفر، سردترین نقطه شهرکرد با حداکثر ۷درجه زیر صفر، وحداقل ۲۵ درجه زیر صفر بود.

حداکثر درجه حرارت تهران ۳درجه بالای صفرو حداقل ۶ درجه زیر صفر گزارش شده

حداکثر فشار هوا در تهران ۶۶۶، وحداقل‌آن ۶۶۳ میلیمتر جیوه‌بود.

حداکثر رطوبت هوادر تهران ۹۸ وحداقل آن ۴۷ در صدبوده است.

حداکثر میزان بارندگی از بابلمر ده میلیمتر باران گزارش شده است.

اطلاعات

دوشنبه
- ۱۴ رمضان ۱۳۸۴
- ۱۸ ژانویه ۱۹۶۵
- شماره ۱۱۵۹۱
- سال سی و نهم

مسافرت وزیرفرهنگ وهنر

صبح امروز آقای پهلبد وزیر فرهنگ و هنر برای بازدید آثار تاریخی ورسیدگی به‌امورباستانشناسی به اصفهان و شیراز عزیمت کرد.

در این سفر آقای غلامحسین‌جباری معاون فرهنگی آن وزارتخانه همراه آقای پهلبد است.

بازگشت رئیس ستاد بزرگ ارتشتاران

تیمسار ارتشبد حجازی رئیس ستاد بزرگ ارتشتاران و همراهان (تیمسار سرلشکر طوفانیان ،تیمسار سرتیپ نجیمی) که بنا بدعوت تیمسارارتشبد «ارل‌ویلر» رئیس‌ستاد مشترك ارتش امریکا روز اول‌دیماه به‌آنکشور رفته بودند دیشب‌بتهران بازگشتند.

در فرودگاه جمعی از امراء و افسران ارشد ارتش شاهنشاهی و دوستان و آشنایان‌ازایشان استقبال نمودند.

مسافرت به پاکستان

سناتور عباس‌مسعودی مدیرموسسه اطلاعات وبانو امروز صبح بدعوت‌دولت پاکستان باهواپیمای پاکستانی عازم کراچی شدند.

این دعوت که‌بمدت ده‌روز انجام خواهد یافت بمنظور بازدید ازپاکستان غربی وشرقی ومطالعه درامور فرهنگی ومطبوعاتی کشور دوست همکیش و همجوار ماو تحکیم روابط دوستانه مطبوعاتی میان دوکشور صورت‌می‌گیرد.

وزیرخارجه لهستان پنجم بهمن‌ماه‌بتهران می آید

خبرنگار ما امروز گزارش‌داد که روز دوشنبه ۵ بهمن ماه آقای «آدام رایاکی» وزیر امور خارجه‌لهستان‌به تهران وارد می شود.

آقای وزیر امور خارجه لهستان مدت پنج روز در تهران اقامت می کند ودر این مدت میهمان وزارت امور خارجه می باشد وبا آقای آرام و شخصیتهای سیاسی ملاقات خواهد کرد و سپس به افغانستان عزیمت می نماید.

«آدام‌رایاکی» وزیر امور خارجه لهستان که مدت نه سال است دراین سمت فعالیت می کند یکی از رجل سیاسی و معروف لهستان است.

بانکملی وام‌متفرقه میدهد

امروز کسب اطلاع شد بانك ملی ایران از دیماه سال گذشته تابحال ظرف یکسال به ۱۹۷۰۰نفر وام ساختمانی پرداخته‌است.

وجوه پرداختی باین عده بیش‌از ۲۲میلیارد ریال میباشد.

یك منبع ذیصلاحیت به‌خبرنگار ماگفت: بانك ملی با آنکه یك بانك بازرگانی است معهذا برای توسعه امور عمرانی وساختمانی کشور وام های ساختمانی را هم جزو وامهای خود درآورده است.

● انواع وام

بانك ملی ایران در سراسر کشور برای فعالیت های مختلف وام‌می‌پردازد.

منجمله وامهای بازرگانی و صنفی تاهرمیزان که لازم باشد پرداخت میگردد. حداکثر مبلغ وام های ساختمانی هم دراین بانك ۴۰۰هزار ریال میباشد.

در ضمن بانك ملی برای کمك بکلیه طبقات‌وامی‌بعنوان«وام‌متفرقه» میپردازد.

این‌وام برای مصارف مختلف که مردم به‌آن احتیاج داشته باشند پرداخت میگردد ودر ازای آن گروگان غیر منقول باید موجود باشد.

حداکثر مبلغ وام متفرقه ۱۰۰ هزارریال میباشد.

هم‌اکنون بانك‌ملی‌سرگرم‌رسیدگی به‌تقاضاهای وام رسیده می باشدو ترتیبی داده شده دراسرع وقت‌به تقاضای متقاضیان رسیدگی و در صورت واجدبودن شرائط وام آن پرداخت شود.

۴۴ دفترخانه اسنادرسمی

خیابان‌سعدی‌جنب کوچه‌مهران

باتوجه بنحوه تنظیم بودجه سال آینده:

هزینه‌وزارتخانه‌ها تقلیل مییابد

اختلاف رقم کل درآمد ورقم‌کل هزینه در بودجه سال آینده زیاد است

● بررسی نهائی بودجه تکلیف کسری فوق را تعیین خواهد کرد

بودجه با مشکلات فراوان چه‌از نظر کم بود در آمد و چه از نظر هزینه های اضافی وارد مرحله‌نهائی بررسی خود شده است.

آنچه تاکنون روشن شده میزان هزینه های وزارتخانه ها و سازمان ها ی‌دولتی به تفکیك و ارقام ریز، و همچنین میزان تقریبی در آمد کل میباشد.

● هزینه

هزینه های سال آینده بعلت آنکه برا ی‌اولین باد بودجه برنامه ای تنظیم میشود ـ وضع روشن وگویائی پیدا کرده است. اما این روشنی و وضوح دلیل صحت و ضرورت آن مخارج یا ارقام نیست.

متاسفانه در بودجه سال ۱۳۴۴ چون همه کوشش و همت، مصروف تفهیم‌بودجه برنامه ای و آشنائی‌بفرم های آن شد ـ وقت بررسی دقیق روی ارقام وجود نداشت. شایددر ۱۵ روز آینده و یا حتی ماه آینده مقامات عالی تنظیم کنندگان بودجه موفق شوند ارقام و اقلام را تقلیل دهند، معهذا از هم اکنون باید دانست که در این جهت هم نتایج قاطعی بدست نخواهد آمد.

تجربیات سالهای قبل نشان می دهد که اگر بودجه وزارتخانه ها در وزارت دارائی و یا سازمان برنامه تقلیل پیدا کند، موفقیت آن کم و اجرای آن مواجه با مشکلات‌خواهد شد.

لذا بودجه ها باید بدست وزیر نظر مسئولین وزارتخانه ها تقلیل‌یابد تابشود با اطمینان به موفقیتش‌بموقع اجرا گذاشت و بهمین جهت‌پیش‌بینی میشود، در بخش هزینه ها ـ پس ازبررسی مقامات عالی دولتی ـ ممکن است پورسانتاژی برای کسر آن در نظر گرفته شود و سپس آنرا به‌تمام سازمانهای دولتی اطلاع دهند تا فورا براساس توصیه مزبور هزینه ها را تقلیل دهند. نظیر این کار در سال جاری بعمل آمد.

در چهار ماه آخر سال تصمیم‌گرفته شده بود، ۱۵ در صد از هزینه های اداری تقلیل یابد. اما این کار بعلل متفقی مختلف انجام نگرفت.

منتهی اگر این تصمیم از حالا یعنی دو ماه قبل از سال اتخاذ شود امید زیادی بموفقیت آن وجود دارد.

از آنجائیکه فاصله رقم کل در آمد با رقم کل هزینهٔ زیاد است اقدام‌فوق ضروری و قطعی بنظر میرسد.

در آمد

درمورد درآمد وافزایش آن‌امکانات دولت محدود تراست.

زیرا منابع جدیدی برای در آمد وجودندارد، مگر اینکه از منابع‌قدیم نظیر مالیات و دخانیات ـ گمرك و نظایر آن توقع بیشتری داشت.

بازدر اضافه در آمد هم مقدورات زیاد نیست. زیرا برای اضافه درآمد پیش بینی معقول باید وجود داشته باشد و پیش بینی معقول هم درد اضافه‌هزینه سال آینده رادوانمیکند.

در موردقانون مالیات بردر آمداظهار نظرهائی میشود و گویا بااصلاح‌قانون بخصوص اصلاح سازمان وصول‌امکان درآمدبیشتری وجود دارد، منتهی بنا بنظر هائی مقامات‌وارد، رقم اضافی مالیاتی هم قادر به از بین‌بردن کسر بودجه نیست، در هر حال تصمیم نهائی در باره کسر کردن هزینه‌های عادی سال‌آینده موکول به‌خاتمه‌بررسی ارقام در آمد خواهد بود.

وپس‌از اینکه‌وضع در آمد بطور کامل روشن شد تصمیم نهائی بروی‌اقلام قطعی هزینه اتخاذ خواهد گردید.

این تصمیم حداقل تا ۱۵ روزدیگر گرفته نخواهد شد. زیرا از اول بهمن‌بررسی بودجه درسطح‌عالی‌دولتی آغاز خواهد شد و ممکن است مدت ۱۵ روز هم طول بکشد.

دعوت ازایران برای شرکت درکنفرانس اسلامی «باندونك»

یك هیئت سه نفری اندونزی روز جمعه وارد تهران شد تا از ایران برای شرکت در کنفرانس اسلامی آسیائی ـ آفریقائی«باندونك» دعوت بعمل آورد. قرار است این کنفرانس در اسفند ماه آینده تشکیل شود.

سخنگوی هیئت دیشب در یك کنفرانس مطبوعاتی گفت: امیدوار است ایران یك هیئت نمایندگی‌بزرك و قوی به کنفرانس باند ونك‌بفرستد.

● هدف کنفرانس

وی گفت: هدف این کنفرانس همبستگی کشور های اسلامی برای ایجاد دنیای خالی از استعمارگران، امپریالیست ها و استعمارگران‌نوین ونیز حفظ اقلیت های مسلمان در کشور های غیر اسلامی میباشد.

وی گفت کنفرانس جدید «باندونك» دنباله کنفرانس ۱۹۶۴ «جاکارتا» است که در آن کشور های شرکت کننده اسلامی از کلیه نیرو های مترقی خواستند که در آسیا وآفریقا با امپریالیسم بجنگند.

این هیت قبلا در پاکستان بود و پرزیدنت ایوبخان باین هیئت قول‌داده که همه کمکهای ممکن را به‌آن بنماید.

هیئت اندونزی در تهران بادکتر امامی، امام جمعه، وگروهی دیگر از رهبران مذهبی گفتگو کرده‌است، این هیئت امروز تهران را بقصد عراق، اردن، کویت، سوریه، عربستان و لبنان ترك میگوید.

نمایندگان اندونزوی که برای‌دعوت‌از ایران برای شرکت در کنفرانس‌اسلامی بتهران آمده‌اند در مصاحبه‌دیروز

باایجاد تسهیلات مختلف دولت، وافزایش کمکهای ساختمانی بانکها:

کارهای ساختمانی رونق‌میگیرد

● دولت باوضع عوارض مختلف ازبورس‌بازی‌زمین جلوگیری میکند ولی کسانیکه در اسرع وقت در زمین خریداری شده ساختمان کنند از تسهیلاتی استفاده‌مینمایند

منابع مطلع امروز درمورد معاملات اراضی در تهران و شهرستانها بخبرنگار ماظهار داشتند با افزایش کمك های ساختمانی بانك رهنی و بانك ملی‌وافزایش‌خانه‌سازی‌توسط دولت و بخش خصوصی، معاملات‌اراضی‌رونق محسوسی پیداکرده است. تا مدتی‌قبل خرید و فروش زمین دراکثر نقاط کشور بسیار محدود و قیمت ها هم کمترازنرخ‌خرید بود.

در حالیکه هم‌اکنون‌بابهبود وضع اقتصادی کشوروافزایش اعتبارات عمرانی، ایجاد تسهیلات معاملات آن ازرکود بیرون آمده و نسبت به سال گذشته رونق یافته است.

● بورس بازی

یك مقام رسمی ساختمانی کشور بخبرنگار ما گفت: دولت ازطریق وزارت آبادانی و مسکن طرحهائی تهیه و اجرا میکند که طبق آن برای بورس‌بازی زمین‌عوارض‌زیادی وضع شده ولی برای کسانی که میخواهند در زمینهای خود خانه‌سازی کنند تحقیقاتی درنظرخواهند گرفت.

بدیهی است که اجرای این طرح هابازهم به‌رونق دادن معاملات‌زمین کمك خواهد کرد.

ولی البته بابورس‌بازی در معاملات زمین‌بشدت مبارزه خواهد شد.

اراضی که معامله میشود طبق طرح‌های جدید باید در اسرع‌وقت داتر شود وبرای ساختمان، باغ، کشاورزی و سایر امورمورداستفاده قرار گیرد.

درحالیکه باوضع عوارض‌مختلف‌از معامله‌های‌بی‌دریی زمین بدون‌آنکه قصد عمران آن باشد جلوگیری خواهد شد.

● آغاز فعالیت

هم‌اکنون بواسطه سردی، هوا ورکود معاملات مصالح، کسانیکه قصد ساختمان خانه دارند اقدام بخرید زمین میکنند تا از آغاز فروردین بتدریج‌اقدام بخانه‌سازی نمایند.

بهای مصالح فعلا بواسطه‌محدود شدن معاملات وسردی هوا تنزل کرده است. میزان کاهش آجر فشاری هزاری ۲۰تا۳۰ ریال‌میباشد قیمت سیمان ثابت تنی ۱۵۲۰ریال درکارخانه بفروش میرسد.

مشاور وزارت دارائی

آقای محمد رکنی از صاحبمنصبان‌عالی رتبه وزارت دارائی بسمت مشاورآن وزارتخانه منصوب شد.

متن آئین‌نامه جدید حج

بقیه از صفحه اول

کاردار سفارت خواهد بود وبه نسبت هر هزار نفر زائرحداکثر یکنفر عضو سرپرستی، یکنفر پزشك و حداکثر سه نفر مامور فنی تعیین و اعزام خواهدشد.

● متن آئین نامه

متن آئین نامه جدید حج بشرح‌زیر است:

فصل اول ـ تشکیل کمیسیون‌دائمی‌حج

ماده ۱ـ بمنظورتامین رفاه وآسایش زائرین بیت‌الله‌الحرام و تهیه لوازم‌و تمرکز سایر امور مربوطبان‌کمیسیونی بنام کمیسیون دائمی حج بطور دائم بریاست وزیر کشور در وزارت‌کشور تشکیل میگردد

ماد ۲ـ اعضاء کمیسیون دائمی‌حج عبارتند از

۱ـ یکی از معاونان وزارت کشور بتعیین وزیر کشور

۲ـ یکنفر از قضات‌دیوانعالی‌کشور بمعرفی وزیر دادگستری

۳ـ یکی از اعضاءعالیرتبه‌وزارت‌ـ بهداری بمعرفی وزیر بهداری

۴ـ یکی از اعضاء عالیرتبه‌وزارت امور خارجه بمعرفی وزیر امور خارجه

۵ـ یکی از اعضاء عالیرتبه وزارت دارائی بمعرفی وزیر دارائی

۶ـ یکنفر نماینده از شورایعالی هواپیمائی کشوری بمعرفی شورا

۷ـ یکنفر نماینده از بانك مرکزی ایران بمعرفی بانك مزبور

۸ـ یکنفر از روحانیون طرازاول‌به تعیین وزیر فرهنك

۹ـ یکنفر از معتمدین‌بانتخاب‌نخست وزیر

۱۰ـ یکنفر ازبازرگانان آشنابامور حج بمعرفی اطاق بازرگانی تهران

۱۱ـ تبصره ۱ـ اعضای کمیسیون برای مدت یکسال انتخاب میشوند.

تبصره ۲ـ رئیس اداره سیاسی وزارت کشور دبیر کمیسیون دائمی حج خواهد بود.

ماده ۳ـ جلسات کمیسیون‌دائمی حج برحسب ضرورت بدعوت رئیس کمیسیون دعوت میشود.

ماده ٤ـ برای تمرکزامور اداری و مالی و سایر مسائل مربوط بحج دفتری بنام کمیسیون دائمی حج در وزارت کشور تشکیل میگردد.

ماده ۵ـ کمیسیون دائمی حج‌پس از تشکیل در اولین جلسه یکنفر از بین اعضای خودیااز خارج‌بعنوان خزانه‌دار کمیسیون انتخاب میکند که پس از تصویب وزیر کشور عهده دار و مسئول‌امور مالی مربوط به کمیسیون‌دائمی حج خواهد شد.

فصل دوم ـ وظایف کمیسیون‌دائمی حج

ماده ٦ـ وظایف کمیسیون دائمی حج بشرح زیر است:

الف ـ تمرکز کلیه وجوه و اعتبارات مربوط بحج در حساب مخصوص در بانك ملی ایران بنام کمیسیون دائمی حج.

ب ـ نظارت بروجوه‌موجود وسایر وجوه و اعاناتی که در آینده بنفع کمیسیون دائمی حج دریافت گردد و همچنین تصویب و اجرای هزینه های مربوطه اعم از هزینه هیئت سر پرستی و هیئت پزشکی وخرید دارو.

تبصره ـ کلیه اسناد و هزینه و چك های صادره از محل وجوه و اعتبارات مربوط بحج باید بامضاء معاون وزارت‌کشور عضو کمیسیون و خزانه‌دار کمیسیون دائمی حج برسد.

ج ـ ثبت و نگهداری حساب و همچنین کلیه اموال منقول و غیر منقول متعلق بکمیسیون دائمی حج در دفاتر مخصوص و حفاظت آن.

د ـ دستور تشکیل کمیسیون‌های حج‌در فرمانداریها بریاست‌فرماندار و عضویت رئیس دارائی. رئیس بهداری، رئیس بانکملی. رئیس شهربانی. یکنفر از روحانیون‌درجه اول و یکنفر معتمد محل بتعیین فرماندار و تعیین تاریخ آغاز وانجام کار کمیسیون های مذکور.

هـ ـ تعیین معیار های سلامت جسمی واستطاعت مالی زائرین.

● سپرده حجاج

تبصره ـ بمنظورتامین حوائج‌احتمالی حجاج در عربستان سعودی هر یك از زائرین بیت‌الله‌الحرام مبلغ بیست هزار ریال وجه‌نقد بعنوان سپرده در بانکملی ایران تودیع خواهند نمودتا عنداللزوم بمیزان‌ودیعه‌ای که‌سپرده‌اند درعربستان سعودی وجه دراختیار آنان گذارده شود از محل وجوه ودایع‌هیچ گونه هزینه‌ای نباید بشود.

و ـ انتخاب و تعیین اعضا هیئت‌سرپرستی بنا به‌پیشنهاد وزارت کشورو تنظیم برنامه کارهیئت در عربستان سعودی باجلب نظر رئیس هیئت سرپرستی انتخاب و تعیین اعضای هیئت پزشکی بعهده وزارت بهداری خواهد بود.

تبصره ـ به‌نسبت هرهزار نفرزائر حداکثر یکنفر عضو سرپرستی ویك نفر پزشك وحداکثر سه‌نفر مامورفنی ازقبیل(پزشکیار. پرستار. کمك‌پرستار. بهیار. کمك بهیار. کمك‌داروسازو غیره)بعنوان عضوهیئت پزشکی‌انتخاب خواهد شد.

ز ـ تهیه محل وسکن برای‌استقرار هیئت های سرپرستی و پزشکی و درمانگاه ها درعربستان سعودی.

ح ـ رسیدگی بصلاحیت وسایرامور مربوط براهنمایان‌زائرین‌بیت‌الله‌الحرام

ط ـ تنظیم گزارش مالی سالانه‌و تقدیم آن بوزارت کشور

ماده۷ـ ریاست هیئت سرپرستی و هیئت پزشکی بامسفیر کبیر ایران‌در عربستان سعودی یا کاردار سفارت خواهدبود.

ماده۸ـ کمیسیون دائمی حج موظف است‌ظرف یکماه از تاریخ تشکیل آئین‌نامه اجرائی این تصویبنامه وظایف هیئت سرپرستی و پزشکی را تنظیم وپس‌از تصویب وزیر کشوربه موقع اجرا گذارد.

ماده۹ـ تصویبنامه شماره۳۲۷۵۰ت ۷ر۱۱ر۱۳۴۰ از تاریخ تصویب‌و ابلاغ این تصویبنامه لغومیشود اصل‌تصویب نامه دردفتر نخستوزیر است. وزیر مشاور. دکتر هادی هدایتی

اولین کلاس تعلیم اصول سندیکائی

ساعت ۹ صبح امروز اولین کلاس تعلیمات اصول سندیکائی با شرکت عده ای از کارمندان اداره کل روابط کار که مسئول اجرای این تعلیمات هستند در سالن اجتماعات وزارت کار تشکیل گردید.

در آغاز آقای مهندس مجدمعاون فنی وزارت کار بنام شاهنشاه کلاس را افتتاح کرد و ضمن سخنانی گفت: تشکیل این قبیل کلاسها که سطح معلومات افراد را توسعه خواهد داد و مهارت فنی آنان را بیش از پیش تکامل خواهد بخشید جزو برنامه های اصولی وزارت کار و اموراجتماعی استو ما امیدواریم در سایه این تعلیمات بتوانیم در سراسر مملکت و در واحد های کارگری بر اساس تحولات امروز اصول سندیکائی را توسعه دهیم سپس آقای بهنام مدیر کل روابط کار در این زمینه صحبت کرد وبعد کلاس شروع بکار نمود. دوره این کلاس پانزده روز خواهدبود

سفیرکبیر جدید افغانستان درفرودگاه مهرآباد گفت:

ایران وافغانستان

پیوسته روابط دوستانه و حسنه داشته‌اند

روابط ایران و افغانستان همیشه حسنه بوده وامروز شاهنشاه ایران‌و اعلیحضرت محمد ظاهر شاه پادشاه افغانستان رشته های مودت و برادری دوکشور را بیش‌از پیش مستحکم‌می‌کنند.

● استقبال از سفیر

این سخنان را ژنرال سردارا‌سداله خان‌سراج سفیرکبیرجدید افغانستان، عصر دیروز هنگام ورود بفرودگاه مهرآباد باخبرنگار مادرمیان گذاشت.

ژنرال‌سردار اسداله‌خان سراج سفیرکبیر جدید افغانستان درایران‌و نمایندهٔ فوق‌العاده اعلیحضرت محمدظاهرشاه پادشاه افغانستان باهواپیمای شرکت هواپیمائی ملی ایران بتهران واردشد. درفرودگاه آقای عظیمارئیس کل تشریفات وزارت امور خارجه، آقای صالح محمدسمیعی کاردار ودبیر دوم وچندتن ازکارمندان سفارتکبرای پادشاهی افغانستان درایران همسر سفیرکبیر که‌قبلا به تهران آمده‌بود وعده‌ای از افغانستانیهای مقیم ایران از سفیرکبیرافغانستان استقبال کردند.

هنگام ورود سفیرکبیر افغانستان آقای عظیما رئیس کل‌تشریفات وزارت امورخارجه بنمایندگی از طرف‌دولت ایران خوش‌آمد گفت.

آقای سفیرکبیر افغانستان ضمن اظهار تشکر بالهجه فارسی اظهار داشت: خوشوقتم که‌بخاك ایران، کشور دوست وبرادر خود قدم‌میگذارم وبسیار خرسند ومسرورم که بعنوان نماینده پادشاه کشورمتبوع‌خود بحضور شاهنشاه ایران شرفیاب خواهم‌شد.

خبرنگار ما ازژنرال سراج سئوال کرد ممکن است نظرخود راپیرامون روابط بین‌دوکشور بفرمائید؟

سفیرکبیر افغانستان درپاسخ گفت: بین دومملکت برادر ایران وافغانستان همیشه مناسبات نیکو وجودداشته ودر این عصرکه زمامداران عالیقدر دو کشور، اعلیحضرت همایون محمدرضا شاه، شاهنشاه ایران، و اعلیحضرت محمدظاهرشاه پادشاه‌افغانستان، رشته های مودت وبرادری رابیش‌از پیش استوار کرده‌اند جای‌هیچگونه نگرانی وجودندارد.

آقای سفیرکبیر جدید افغانستان، که‌یك دیپلمات بسیار خوش‌خلق و بذله‌گواست درپاسخ سئوال مربوطبه روش آینده افغانستان اظهار داشت: سیاست کشور متبوع من یك‌سیاست بیطرفی استو همیشه مایل‌است در نهایت بیطرفی باتمام ممالك روابط حسنه داشته باشد.

سئوال شد ازنظر اقتصادی روابط بین‌دوکشور افغانستان‌وایران راچگونه می‌بینید؟

سراج سفیرکبیر افغانستان اظهار داشت: روابط اقتصادی بین دوکشور بسیار نیکواست دراین اواخر درباره نفت‌قراردادی‌بین دو دولت بسته شده‌و این امر اثرات بسیار رضایتبخشی در کشور من داشته‌است.

سئوال شد نظر شمادر مورد اصلاحات مربوطبه رودهیرمند چیست؟

آقای سفیرکبیر افغانستان درحالیکه شدت می‌خندید درپاسخ گفت: عرق پای من هنوز خشك نشده، اجازه بدهید بعدا به‌سایر سئوالات شما در موقع مقتضی جواب بدهم.

شورای هدایت جوانان

باشرکت نخست‌وزیر ـ وزیرفرهنك‌وهنر ـ وزیرآموزش و پرورش، روسای سازمان رهبری جوانان وتربیت بدنی تشکیل میشود

بدنبال خبری که روز گذشته در باره تهیه طرح تشکیل سازمان‌تعاونی جوانان در روزنامه درج گردید امروز کسب اطلاع شد که طبق طرح جدید برای هماهنك کردن امور جوانان کمیته‌های مختلفی در سازمان رهبری جوانان تشکیل خواهد شد.

کمیته های مزبور عبارتند ازکمیته امور تربیتی و تفریحات سالم، کمیته طرح و نظارت بر امور روستائی، کمیته طرح و نظارت بر امور جوانان غیر محصل، کمیته طرح و نظارت مسائل ملی و اجتماعی جوانان و دانشجویان، کمیته طرح ونظارت بر امور بهداشت و بیمه ها، کمیته‌طرح و نظارت بر امور کار و حرفه وروابط امور بین المللی، کمیته‌طرح ونظارت بر امور دانشجویان اعزامی بخارج و کمیته طرح ونظارت برامورآموزش و انتشارات و تبلیغات جوانان.

از طرف کمیته های مزبور برای‌هریك از امور فوق پیشنهاداتی تهیه وتسلیم نخست وزیر خواهد شد.

طبق طرح جدید شورائی بنام شورای هدایت جوانان تشکیل‌میشود که در این شورا نخست وزیر و وزیر فرهنك وهنر، وزیرآموزش‌وپرورش، رئیس سازمان رهبری جوانان، رئیس تربیت بدنی شرکت خواهند داشت و امور کمیته ها تحت نظر این شورا قرار خواهد گرفت.

بقرار اطلاع در شهرستانها نیز شورائی زیر نظر استانداریها و فرمانداریها تشکیل‌میشود وتصمیماتی که در مرکز گرفته میشود بوسیله استانداریها و فرمانداریها بمرحله اجرا گذاشته میشود.

تعطیل چند کلوب وباشگاه ورزشی

امروز از طرف سازمان تربیت‌بدنی به پلیس تهران اعلام شد که چون کلوبهای نمونه، سعدی، رز، نامدار، خوش، نیکی، اسکار، کاوه از وسائل ممنوعه مانند«بیلیارد» «جك‌پت» استفاده میکنند و نحوه کارشان مطابق با اصول و مقررات نیست و همچنین باشگاههای عمومی شرق و جوانان اصول بهداشت را رعایت نمیکنند ازکار آنها جلوگیری شود و تعطیل گردند.

وزارت راه اسباب کشی کرد

ساختمان جدید وزارتی دوازده میلیون تومان تمام‌شده‌است

وزارت راه بساختمان جدید خود واقع در میدان ارك اسباب کشی کرد، این ساختمان دوازده میلیون تومان تمام شده و دارای دویست اطاق است. مهندسان وزارت راه میگویند این ساختمان ارزان‌تمام شده و ساختمان مدرنی است که درنوع خود از لحاظ استحکام و زیبائی بی‌نظیر است.

ادارات مختلف وزارت راه در این ساختمان مستقر شدند.

واز چند روز قبل باینطرف ازدحام وتمرکز عبور و مرور در میدان‌ارك بیشتر شده است.

بدستور وزیرراه کلیه ادارات تابعه وزارت راه نیز که در بیش‌از ده‌نقطه ودر ساختمان های اجاری بودند باین ساختمان‌منتقل گردیدند

عریضه سرگشاده

پیشگاه مبارك بندگان اعلیحضرت همایون شاهنشاهی ارواحنا فداه

شاهنشاها. مفتخرا بشرفعرض اقدس همایونی میرساند چندی قبل طبق تصمیم هیئت محترم دولت بهای بنزین و نفت سفید و نفت کوره افزایش داده شد که اخیرا بنابامر آن‌شاهنشاه معظم و محبوب که شبانه روز در فکر رفاه و آسایش ملت شاهدوست ایران میباشند مجددا ٤٠٪ از قیمت بنزین و ١٠٠٪ از نفت سفید کاهش داده شد لکن در مورد کاهش نفت کوره که اکثرا سوخت کلیه گرمابه های ایران میباشد و در نتیجه‌افزایش بهای آن روزانه دویست الی چهار صد ریال به هزینه هر گرمابه اضافه شده اقداماتی بعمل نیامده در صورتیکه در آمد هر گرمابه معادل مبلغ اضافی قیمت نمیباشد اولا بهای نفت کوره را دوسال قبل شرکت ملی نفت ١٠٪ ترقی داده ثانیا بواسطه نصب‌آبگرمکن در منازل و ایجاد حمامهای سرخانه مشتریان گرمابه ها به نصف تقلیل یافته و بسیار کساد میباشد که کرارا باولیاء محترم امور تقاضای کمك و استمداد نمودیم و در موقع افزایش بهای نفت کوره عریضه بآقای نخست وزیر عرض نموده و استدعا نمودیم بهای نفت کوره را تقلیل دهند تا گرمابه داران بتوانند دخل و خرج گرمابه را متوازن نموده و بکسب خود ادامه دهند و ایشان توسط آقای شهردار وعده مساعدت دادند اکنون هم که بنابااراده سنیه آن شاهنشاه محبوب و دادگستر قیمت سایر مواد نفتی را تقلیل داده اند در مورد تقلیل بهای نفت کوره اقدامی بعمل نیاورده و نمیدانیم بچه علت صنف زحمت‌کش‌گرمابه دار را در سراسر ایران از برخورداری از فرمان شاهنشاه و عنایات آن پدر تاجدار محروم نموده اند بدینجهت دست توسل بدامان آن شاهنشاه عظیم‌الشان‌که یگانه ملجاء و پناه ملت ایران بخصوص ضعفا و مظلومین میباشند دراز نموده و استدعای عاجزانه‌داریم امر همایونی شرفصدور یابد تا در تقلیل بهای نفت کوره هم مثل سایر مواد نفتی اقدام عاجل بعمل آورند و در حدود یکمیلیون نفر زحمت‌کش که در سراسر ایران از این راه امرار معاش مینمایند بدعاگوئی ذات اقدس شهریاری و ولیعهد والاگهر مشغول بوده باشند. در خاتمه سلامتی و دوام عمر و سلطنت شاهنشاه رئوف و خاندان جلیل پهلوی را از خداوند بزرك مسئلت دارد.

جان‌نثار ـ رئیس اتحادیه‌صنف‌گرمابه‌دار تهران وتوابع ـ سید حبیب مصطفوی

آ ـ ۲۱۳۷۵

آگهی استخدام

چندنفر جوان که دارای تحصیلات بالاتر از دیپلم‌باشند(ولوناتمام) وزبان انگلیسی رابخوبی بدانند باحقوق و مزایای کافی که با تحصیلات وتجربیات آنان تطبیق کند برای تمام روز استخدام میشوند.

واجدین شرایط مشخصات کامل خودرا بنشانی شرکت‌شبرنك خیابان تخت‌جمشید مقابل سفارت آمریکا ارسال دارند.

فاستونی مقدم محصولی عالی و افتخارآمیز در صنایع نساجی ایران.

مسجد بنی هاشم

بنای این مکان مقدس بتولیت حضرت حجة‌الاسلام‌آقای سیدعلی مصدق خلخالی بهمت حضرات نمینی‌های مقیم‌محل در خیابان قصر دشت چهارراه سپه غربی آغاز شده است ازکلیه مسلمین دعوت میشود قربة الی‌الله بقدر وسع خود مبلغی اهداء و درانجام ساختمان مسجد شرکت فرمایند

محل دفتر مسجد بنی‌هاشم: خیابان بوستان سعدی ـ پلاك ۲۹۷ آ ـ ۲۰۹۲۷ ـ ۱ ـ

اطلاعیه موسسه مهمانخانه‌ها

کاروان اسکی موسسه مهمانخانه‌ها طبق برنامه‌های قبل روزهای جمعه دوم شنبه سوم و دوشنبه پنجم بهمن ماه ۴۳ به هتل‌پیست آبعلی حرکت میکند رفت‌وبرگشت وناهار ۲۰۰ریال‌ساعت‌حرکت ۸صبح مراجعت ۵بعدازظهر همانروز.

برای رزروجا و دریافت بلیط برزرواسیون موسسه مهمانخانه‌ها خیابان بهار نرسیده به‌چهارراه تخت‌جمشید شماره ۱۳۸ مراجعه فرمائید. تلفن ۷۵۶۰۹۵ آ ـ ۳۷۳۵۸

تغییر محل

انستیتو خواربار وتغذیه وزارت بهداری بجاده پهلوی مقابل هتل‌هیلتون کاشی ٤٦٢ انتقال‌یافته است.

از سازمان‌های دولتی وملی تقاضا میشود برای انجام کاراداری همه‌روزه به‌استثنای ایام تعطیل از ساعت۸صبح‌الی ٤½ (پنجشنبه‌ها تاساعت ۱۳) به‌نشانی بالا ویاتلفن‌های شماره ۸٤۵۸۹ ـ ۸٤۹٤۵ ـ ۸۵۲٤۳۳ مراجعه فرمایند.

آ ـ ۳۷۳٦۰ **انستیتوخواربار وتغذیه ایران**

روزنامه‌فردا چهارشنبه‌ها منتشر میشود