سال سی‌وپنجم ـ شماره ۱۰۲۷۱ — دوشنبه دهم مردادماه ۱۳۳۹ — تکشماره ۳ ریال

اطلاعات

جریان روز

بحث درباره انتخابات — **ادامه بحران کنگو**

سرمقاله وتفسیرجهان را درصفحه دوم مطالعه فرمائید

اعتراضات بانتخابات شهرستانها :

کشمکش انتخاباتی تبریز

کاندیداهای معترض تبریز دسته جمعی بتهران آمدند

یك هواپیما دربست کاندیداهای معترض تبریز حزب مردم را ازتبریز بتهران آورد

کاندیدای حزب ملیون ازبندرپهلوی استعفاءکرد

بجریان انتخابات در چند شهرستان اعتراض شد وعده‌ای متحصن گردیدند

درصفحه ۱۷

پیام شاهنشاه به ملك حسین

دیروز درعمان بپادشاه‌اردن هاشمی تسلیم شد

دول عربی دربرابرفشار قاهره مقاومت میکنند

سفیرعربستان درتهران برای مشاوره بجده رفت

۲۰ صفحه

سفیر ایران در مصرهنگام بازگشت بتهران بخبرنگار ماگفت:

بمجرد شنیدن نطق جنون آمیز ناصر من‌وتمام‌اعضای سفارت مصمم بخروج از خاك مصر شدیم

کنسولگری ایران‌دردمشق تعطیل شد

طبق تفسیر خبرگزاری فرانسه، تحریکات‌ناصردر بین دول عربی علیه ایران باسردی تلقی گردیده‌است

جمشید قریب،سفیرکبیر ایران‌درمصر هنگام بازگشت بتهران‌خشمگین وناراحت بنظر میرسید

ساعت ده و نیم دیشب آقای جمشید قریب سفیر کبیر شاهنشاهی در قاهره بتهران بازگشت درفرودگاه مهرآباد چند تن از کارمندان‌وزارت خارجه و بستگان و دوستان وی حضور داشتند .

در فرودگاه مهر آباد خبر نگاران و عکاسان در انتظار ورود آقای

بقیه‌در صفحه هفدهم

عصر امروز :

برای شروع انتخابات تهران :

اولین‌جلسهٔ دعوت‌شدگان درفرمانداری‌تهران‌تشکیل‌میشود

چندتن از دعوت شدگان ازقبول دعوت خودداری کردند

■ **بعضیها گفتند مریضیم و یکی گفت‌میخواهم‌استخاره کنم**

■ **محمد خسروشاهی گفت: من عضو هیچ حزبی‌نیستم**

■ **ازحزب مردم اطلاع دادند: فقط یکنفر از مدعوین فرمانداری تهران عضو حزب مردم است**

■ **اسامی اعضای حزب‌ملیون که‌بوسیله‌فرمانداری‌تهران دعوت شده‌اند**

درساعت‌پنج‌بعدازظهر امروز اولین جلسه انجمن نظار تهران درمحل فرمانداری تهران واقع‌درچهارراه‌تخت جمشید وجاده قدیم شمیران تشکیل میشود دعوت شدگان دراین جلسه اعضای اصلی وعلی‌البدل انجمن‌نظارت تهران راازمیان جمع خود انتخاب خواهند کرد .

دراین جلسه اعضای انتخاب شده بلافاصله درباره نحوه شروع‌انتخابات تهران ومدت اخذ آراء و تشکیل انجمن های فرعی اظهار نظر نموده و مقدمات کاررافراهم خواهند ساخت .

امروز خبرنگار ماباأکثر افرادی که بفرمانداری تهران دعوت شده‌اند تماس گرفت واینك مطالبی را که آقایان نامبرده درباره دعوت نامه و حضور ویاعدم حضور خوددراین‌جلسه بیان داشته انداز نظر خوانندگان میگذرد :

استخاره میکنم

آقای حاج آقا بزرك ابو حسین گفت دعوت نامه از دوروز پیش‌بدست من رسیده است البته عصر امروز معلوم خواهدشد ولی من استخاره خواهم کرد اگر خوب آمد شرکت میکنم .

نمیتوانم

آقای ویشگائی گفت که دوازده روزاست بیمار و بستری هستم اصولا پزشك حرکت را برای من ممنوع کرده بااینحال واضح است که نمیتوانم درجلسه شرکت نمایم.

عضو حزب نیستم

آقای محمد خسرو شاهی گفت دعوت نامه‌برای من رسیده است و قبول هم کرده‌ام ولی بنویسید که‌من عضوهیچ حزبی نیستم (منظور حزب مردم است) بی‌اطلاعی آقای حریری طلوع درمنزل نبود وکسان ایشان هم از حضور ویاعدم حضورایشان در جلسه عصرامروز

بقیه‌در صفحه هفدهم

دیشب درجلسه انتخاباتی منفردین

دکتر امینی بجریان‌انتخابات شدیداً اعتراض کرد

◆ **دولتی‌ها از هم‌اکنون‌نتیجه انتخابات تهران رامیدانند**

◆ **رای دادن در تهران را دشوار کرده‌اند**

◆ **دولت آزادی انتخابات را اصلا رعایت نمیکند**

◆ **بهبهانی: در کاندیداهای حزب ملیون افراد بدنام زیاد هستند**

◆ **خلعت‌بری: ۸میلیاردتومان پول در سازمان برنامه حیف ومیل شده‌است**

شرح درصفحه ۱۷

بجای نخست‌وزیر که درکلوب حزب ملیون حاضر نشد:

دکتر کاسمی شدیداً بهمهٔ دسته های مخالف‌دولت حمله کرد

وازکسانیکه «سازمان نظارت» تشکیل میدهند بتندی اسم برد

◆ **ما باکسانیکه تخم‌یاس بین مردم بیفشانند مبارزه میکنیم . خواه دبیر کل حزب مردم، خواه نوهٔ مظفرالدین شاه و خواه پسرآیت‌الله، باشند**

◆ **در انتخابات شهرری حزب مردم بیش از ۱۵۰ عضو ندارد**

برخلاف اعلام قبلی نخست‌وزیر شب گذشته در کلوب حزب ملیون حاضر نشد و نطقی را که قراربود ضمن آن بیکایك مخالفین پاسخ دهد و سخت انتقادشان کند،ایراد نکرد بجای‌نخست‌وزیر دکتر کاسمی حرف زد .

ازساعت هفت بعد ازظهر دیروز جلسه سخنرانی هفتگی حزب ملیون در محل حزب تشکیل گردید .

طبق اعلام قبلی قرار بود در این جلسه آقای دکتر اقبال نخست وزیر حاضر شود و سخنرانی کند ولی ایشان در جلسه‌حاضر نشدوتوضیحی نیز درباهٔ علت عدم‌حضور نخست‌وزیر ندادند .

سازمان نظارت

در این جلسه ابتدا سرودشاهنشاهی

بقیه در صفحه نوزدهم

درخشش دراولین نطق انتخاباتی خودگفت:

من‌با منفردین هم‌هستم وهم‌نیستم!

◆ **پرونده شاه از پرونده ملت جدا نیست ولی ازپروندهٔ دولت جدا است**

از ساعت شش بعد از ظهر دیروز بدعوت آقای محمد درخشش جلسه انتخاباتی فرهنگیان در محل باشگاه مهرگان تشکیل گردید . در این‌جلسه آقایان دکتر علی امینی سخنگوی منفردین و سید جعفر بهبهانی و ارسلان خلعتبری کاندیدا های‌منفردین تهران نیز حضور داشتند .

ابتدا آقای نورالهدی بهبهانی یکی از دبیران با سابقه دبیرستان های تهران جلسه انتخاباتی را افتتاح‌کرد

بقیه‌در صفحه هیجدهم

جریان روز انتخاباتی:

تناقض درگفتار منفردین

درحالیکه انتخابات واردحادترین مرحله خودشده‌است ،تناقض‌مشخصی از سخنان منفردین هویدا گشته است .

همچنانکه خوانندگان ارجمنداطلاع دارند ازابتدای انتخابات سه گروه انتخاباتی واردمبارزات‌انتخابات‌شدند که‌عبارتند از حزب ملیون ، حزب‌مردم ومنفردین باآنکه عده‌زیادی بعنوان منفرد ازتهران کاندیدا شده‌اند ولی متشکل‌ترین دسته آنرا گروه‌چهار نفر آقایان دکتر امینی وبهبهانی و فرودورشیدیان می‌باشد .

گفتار این گروه از آغاز مبارزات انتخاباتی‌هم‌آهنگی‌داشت‌ودرهرموردبا

بقیه‌در صفحه هفدهم

شوروی درمورد ادامه تجاوز در کنگو به‌کشورهای ناتو اخطار کرد

درکاتانگا زدوخوردهائی روی‌داد وهرلحظه بیم آن میرود که شورش خونینی دراین ایالت روی دهد

دولت شوروی طی یك اعلامیه مفصل خاطرنشان نمودکه در صورت ادامه تجاوز درکنگو، دست باقدام جدی خواهد زد

درصفحه ۳و۴

فردا درمیدان سپه قاتلی اعدام‌میشود

سپیده دم فردا جوانی که خواهرزاده خردسال خود را کشته بود درمیدان سپه بدار مجازات آویخته میشود .

مشروح خبر در صفحه ۱۸چاپ شده است

مادری پس از پانزده‌سال پسر گمشده‌اش را پیداکرد

امروز در نتیجه یك تصادف‌غیر مترقبه وحیرت انگیز مادری که پانزده سال پیش پسر هفت‌ساله اش را در صحنه کرمانشاه گم کرده بود ،در حالیکه آب یخ به پسرش میفروخت ویرا در تهران پیداکرد.

مشروح این خبر در صفحه ۱۸چاپ شده است

هدف شوروی درکوبا

واشنگتن ـ اتحاد جماهیر شوروی سعی مینماید بهرراهی که باشد موفقیت خود را در کوبا مستحکم نماید ، شوروی بخوبی میداند که آمریکا قصد مداخله نظامی در کوبا نداشته و لذا آمریکا را تهدید نموده است که در صورت هجوم به کوبا بکمك مردم‌آن کشور شتافته و چنانچه لازم باشد از موشك های خود استفاده خواهد کرد . این قبیل حرفها اگر چه بلوفی بیش نیست ولی نتیجه آن ازدیاد حالت هیجان و عصبانیت‌در جهان خواهد بود و از این گذشته کشوری که چندی پیش ۱۲ لشگر رزهی برای در هم کوبیدن مردم بی دفاع و سلاح مجارستان‌فرستاد بسیار مسخره است که خود را قهرمان حقوق بشر و استقلال‌ملی قلمداد کند .

دولت شوروی بخوبی میداندکه یك کشور دموکراتیك مثل‌امریکا نمیتواند بسبك یك‌دولت‌دیکتاتوری کشور های دیگررا بزور به قلمرو خود اضافه نماید . دولت شوروی بخوبی میداند که کوبا بسرنوشت کشورهای لتونی ـاستونی‌و لیتوانی دچار نخواهد شد و بهمین دلیل است که باین تهدید های توخالی مبادرت میورزد .

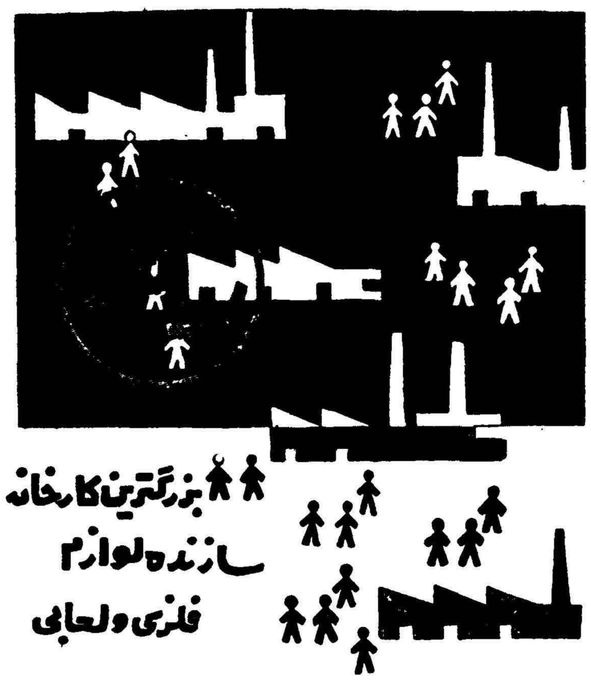

کارخانه ریالکو بزرگترین کارخانه فلزکاری و لعاب سازی ایران است . در این کارخانه اکنون بیش از ۵۰۰ کارگر زیر نظر بهترین مهندسین ایرانی و یك گروه متخصص خارجی خدمت میکنند و بهترین لوازم فلزی دفتر و زیباترین اجاقهای خوراك پزی و اجناس لعابی را تهیه میکنند .

مصنوعات فلزی ریالکو، فایلین کابینت، قفسه‌های بایگانی، میز-های تحریر و ماشین نویسی و کنفرانس و تلفن ،صندلی های گردان کمدهای جالباس و قفسه‌های آشپزخانه و ویترین مغازه است .

محصولات لعابی ریالکو، اجاق سه فتیله لعابی ریالکو، اجاق گرد سوز شعله آبی ریالکو و ظروف آشپزخانه لعابی است .

آ ـ ۱۷۳۵۴ نمایشگاه : میدان کاخ تخت جمشید تلفن ۶۸۱۴۲

چای جهان

۲۵۲ — ۱۵۱

درجلسه انتخاباتی گیلانیان مقیم تهران

علی‌اصغر پیرزاد کاندیدای حزب ملیون ازتهران گفت:

شاهنشاه اصل حکومت مردم برمردم را بملت ایران ارزانی داشتند

رهبرحزب ملیون خدمتگزاران را به‌آینده مملکت امیدوار ساخت

شرح درصفحه نوزدهم

الاخاء

ادارة مجلة الاخاء بحاجة الی موظف او موظفة تجیدالضرب علی الالة الکاتبة العربیة والقیام ببعض الاعمال الادارية، المراجعة مع‌دار الاطلاعات بطهران

آ ـ ۱ـ۳

دون کیشوت مصری

بقلم آقای محمد سعیدی

را درصفحه ۸ بخوانید

اطلاعیه پیشوای بزرك کلیمیان درباره کشفی

شرح درصفحه آخر آ ـ ۱۵۲۳۳

کاروان قو

ده روز اقامت فراموش نشدنی در کنار دریا فقط با سه هزار ریال برای هر نفر

بقیه درصفحه سوم آ ـ ۱۷۴۵۴

قابل توجه مؤدیان مالیاتی

باطلاع عموم مودیان محترم مالیاتی که مطابق قانون مکلف بوده‌اند تاپایان تیرماه سال جاری اظهار نامه‌خود را ضمن پرداخت مالیات متعلقه بدارائی محل تسلیم نمایند میرساند.

چون قانون مصوب خردادماه در تیرماه ابلاغ شد و فرصت برای تسلیم اظهارنامه کم‌بود علیهذا برای ارفاق بمودیان مالیاتی در سال‌جاری موعد تسلیم اظهارنامه و پرداخت مالیات تاپایان مردادماه تمدید گردیده انتظار میرود اشخاصی که تاکنون موفق بانجام وظیفه قانونی خودنشده‌اند فرصت را مغتنم شمرده اظهارنامه و مالیات متعلقه را بدارائیهای محل تسلیم نمایندتا از بخشودگی جرایم و تسهیلاتی که برای آنان‌پیش‌بینی شده برخوردار شوند .

وزیر دارائی

آ ـ ۱۶۸۹۱ ۱ـ۵

آگهی رسمی ثبت مؤسسه خیریه اشرف امینی (فخرالدوله)

طبق ماده ۸ آئین نامه اصلاحی ثبت موسسات غیر تجارتی و بموجب اظهار نامه شماره ۷۶۹۷ـ ۲۷ر۴ر۳۹ منضم به اساسنامه و صورتجلسه موسسین مورخه ۱ر۷ر۳۸ خلاصه ثبت موسسه غیرتجارتی فوق‌الاشعار برای اطلاع عموم اعلام میگردد .

نام موسسه ـ موسسه خیریه اشرف امینی (فخرالدوله)

موضوع ـ حفظ ونگاهداری ابنیه عام‌المنفعه مرحوم اشرف امینی و مبادرت بهرنوع عملیات عام‌المنفعه .

مرکز اصلی ـ تهران خیابان بهارستان پارك امین الدوله

تابعیت ـ دولت شاهنشاهی ایران

تاریخ تشکیل و مدت از ۱ر۷ر۳۸ برای مدت نامحدود .

مؤسسین ـ بانو معصومه امینی مجدی (نفیسی) وآقایان دکتر علی امینی مجدی و محمد امینی مجدی و احمد امینی و ابوالقاسم امینی ورضا امینی

دارائی ـ دارائی مؤسسه از سهم الارث مؤسسین است که‌بموجب وکالتنامه شماره ۸۲۹۲۴ـ ۳ر۵ر۳۸ دفترخانه ۳۹ تهران بعدا بموسسه منتقل خواهد شد .

مدیر عامل و ناظر و بازرس ومدت فعالیت آنها ـ بانو معصومه امینی مجدی (نفیسی) مادام العمر بسمت مدیریت عامل‌و آقایان‌دکتر علی امینی مجدی بسمت ناظر و محمد امینی مجدی بسمت بازرس برای مدت یکسال از ۱ر۷ر۳۸ انتخاب گردیدند .

دارنده حق امضاء ـ حق‌امضاء اوراق واسناد مالی و غیر مالی با مدیرعامل مؤسسه میباشد .

شماره ثبت ۴۵۸ـ ۲۹ر۴ر۳۹

از طرف رئیس اداره ثبت شرکتها و علائم تجارتی و اختراعات ـ مرتضی مطلبی

آ ـ ۱۵۰۰۱

هموطن : صدور روغن نباتی قو به آلمان نتیجه استقبال شایان تو از این محصول سربلند وطن است

آ ـ ۱۷۵۰۰

جریان روز

بحث درباره انتخابات

این روزها بازار انتخابات گرم شده‌است ،کاندیداها خوب بهم افتاده‌اند .طرفداران هردسته ازداوطلبان صف‌آرائی کرده وروبروی هم ایستاده‌واغلب‌اعمال یکدیگر هستند ،همینکه جریان کار راشته‌ای بنفع دسته دیگرمی‌بینند ، سروصدا راه انداخته،سیل‌شکایت واعتراض سوی تهران جاری‌میشود ،راه تحصن‌در تلگرافخانه راپیش میگیرند وخلاصه جنجال وکشمکش زیادی راه‌می‌افتد چنانکه هم اکنون این منظره در بیشتر نقاط کشوردیده میشود .

همه میخواهند برمسندوکالت جلوس کنند وتوقع دارند همه دستگاهها باآنها همکاری نماید تااز صندوق بیرون بیایند واگراین همکاری وجود نداشته باشد واحساس کنند توفیقی درانتخابات‌ندارند شکایات وسروصداهابلند میشود وفریاد انتخابات آزاد نیست ازهرجا که‌شکستی متوجه دسته‌ایست برمی‌خیزد .

درایران‌انتخابات بطرزی که‌صورت میگیرد، یعنی باقانون ناقصی که‌درسی وچهل سال پیش وضع گردیده هم‌آزاد است وهم آزاد نیست .

انتخابات‌برای آن‌دسته‌ای‌که توفیق‌پیدا میکنند کاملا آزاد و رضایتبخش است امابرای‌آنها که‌شکست میخورند هرگزآزادنیست!

نکته جالب اینجااست که‌هردودسته‌میگویند ،انتخابات درایران نه‌آزاد است ونه آزاد نیست ،آزاد است برای اینکه هرکس‌میتواند شرکت کند ورای خودرا به‌کسی که‌معتقد است‌بدهد ،اما آزاد نیست برای‌اینکه شکل وترتیب انتخابات مطابق قانون فعلی طوری‌انجام میگیرد که‌نمیتوان آزادی کامل را درآن ملاحظه کرد، انجمن نظارت انتخابات اولین مرحله‌ایست که‌نشانه توفیق یاعدم توفیق دسته‌های موافق ومخالف است ،انجمن بنفع‌هردسته تشکیل شود آن دسته‌برنده است ،آیا علت اینکه هنوز کاری صورت نگرفته‌ویکعده‌کاندیداهائی که بشهرستانها رفته‌اند وشکست خورده‌برمی‌گردند چیست ؟

مگر آنها علم غیب دارند که‌درانتخابات توفیق پیدا نمیکنند ، هنوز که‌آراء مردم بصندوق ریخته‌نشده‌است ؟ چرامیگویند انتخابات آزاد نیست ! مگر جلوی مردم برای‌دادن رای‌گرفته شده ؟نه، اینها هیچکدام نیست ، از ترکیب انجمن نظارت انتخابات که‌در واقع‌مرحله اول انتخابات درایران است‌می‌فهمند توفیقی ندارند ، مطابق‌قانون فعلی انجمن نظارموثرترین عامل انتخابات است که‌وقتی می‌بینند درانجمن دوستان وطرفداران آنها نیستند فورا درك میکنند توفیقی ندارند چون هرچه هست ونیست با انجمن است .

حالا اگرانجمن نظار ازافراد بیطرف تشکیل شود هردو طرف صدایشان‌بلند میشود ، دراینصورت انتخابات هم برای حزب ملیون وهم برای‌حزب مردم آزاد نیست ،واین وضع دریك‌دوجا اتفاق افتاده و دیده شده‌است که‌هردوحزب بجریان انتخابات اعتراض دارند وهردو میگویند آزادی نیست !

پس‌این‌سرو صداهاپیش‌ازآنکه‌رای بگیرند وآراء مردم بصندوق ریخته‌شود بلند شده ،شکایات واعتراضات و تحصن‌هائی که‌پیش‌آمده برای شکل وفرم انجمن‌هااست که‌هر دسته میخواهد انجمن رابنفع خودتشکیل دهد ووقتی موفقیت پیدا نمیکند شکست خودرا درمرحله دوم اخذآراء قطعی میداند وراه‌تهران راپیش میگیرد .

قانون انتخابات بایددراین دوره اصلاح‌شود، تاقانون درست‌نشود انتخابات درایران صورت واقعی پیدا نمیکند .

نکته دیگراینست که‌دویست‌کرسی‌دردوره بیستم برای‌داوطلبان وکالت وجود دارد ، برای این‌دویست کرسی حداقل پانصد نفر باهم مبارزه میکنند دویست‌نفر داوطلب از حزب ملیون معرفی شده‌اند ، دویست نفر حزب مردم معرفی نموده و بیش‌از یکصد نفر هم‌منفرد وبیطرف وغیر حزبی داوطلب شده‌اند همه‌اینها مشغول فعالیت هستند، بدیهی است ازاین عده فقط دویست نفر انتخاب میشوند ،بقیه چه وضعی پیداخواهند کرد ؟ لابدناراضی ومخالف !

روشی که‌دراین دوره از لحاظ حزبی پیش گرفته شده که‌هردو حزب باهم مبارزه کنند بااوضاع واحوال مملکت‌ماوفق ندارد .این طرز انتخابات حزبی درامریکا وانگلستان وکشورهای دموکرات‌دیگرممکن است خوب‌باشد چون مبارزات معقولانه صورت میگیرد ، افتضاح و رسوائی انتخابات مارابارنمی‌آورند وبعد از آنکه انتخابات تمام شد غالب ومغلوب دست یکدیگررامی‌فشارند وه‌نبال کسب‌وکار خودمیروند، امادرایران آثار این مناقشه ومبارزه وجدال نه‌فقط میان‌کاندیداها بلکه‌میان دسته‌های طرفدارشان تامدتها باقی می‌ماند و چه‌بسا صورت عداوت واخلال وکارشکنی پیدا میکند !

ادامه بحران

بحرانی که بدنبال حوادث کنگو در جهان روی داد گو اینکه اکنون اندکی تخفیف یافته ولی هنوز بکلی از بین نرفته است . داك هامرشولد دبیر کل سازمان ملل متحد در حال حاضر در کنگو بسر میبرد نیروهای پلیس صلح همچنان از کشورهای مختلف جهان وارد این سرزمین میشوند ولی مقامات کنگوئی از اینکه هنوز قوای بلژیکی کنگو را تخلیه نکرده‌اند ناراضی هستند اعتراض دیگر مقامات کنگو ، این است که هنوز نیروهای سازمان ملل متحد به‌ایالت کاتانگاکه جدائی خود را از این کشور اعلام داشته است اعزام نشده‌اند. در این میان حکومت کاتانگا همچنان برای شناسائی این ایالت بعنوان یك دولت مستقل تلاش میکند و هیئت‌هائی بسازمان ملل متحد و کشورهای خارجی میفرستد .

اکنون در برابر دبیر کل سازمان ملل متحد دو مشکل عمده وجود دارد :

تخلیه کنگو از نیروهای بلژیکی و الحاق مجدد ایالت کاتانگا به کنگو .

د ر قطعنامه‌ای که از طرف شورای امنیت سازمان ملل متحد تصویب شده موضوع تخلیه کاملا روشن شده است باین ترتیب که نیروهای بلژیکی باید در «اسرع وقت» از خاك کنگو خارج شوند ظاهرا تاکنون هیچیك از واحدهای بلژیکی کشور کنگورا تخلیه نکرده‌اند ولی مقدمات عزیمت آنها به بلژیك فراهم شده است. اما اشکال عمده در این است که کنگوئیها درخواست میکنند نیروهای بلژیکی از پایگاههائی که در آن کشور دارند نیز خارج شوند در حالیکه دولت بلژیك‌مدعی است طبق‌قراردادی که با کنگو امضاء کرده حق دارد واحدهائی از نیروهای خود را در کنگو مستقر سازد .

اما در قطعنامه شورای امنیت به مسئله کاتانگا اشاره‌ای نشده است و این خود نشان میدهد که برای سازمان ملل متحدموضوع کاتانگا مطرح نبوده و از نظر سازمان این ایالت جزء لاینفك کنگو بشمار میرود. اینك پافشاری نخست وزیر کاتانگا درمورد استقلال این ایالت دبیر کل سازمان ملل متحد را با مشکل بزرگی روبرو کرده است .

تاخیر نیروهای بلژیکی در تخلیه خاك کنگو و لاینحل ماندن مسئله کاتانگا سبب شده که باردیگر شوروی دول غربی را مسئول حوادث اخیر کنگو معرفی نماید .

دولت شوروی دیشب اعلام کرد «چنانچه تجاوزعلیه کنگو ادامه یابد تصمیمات شدیدی‌خواهد گرفت»دولت شوروی ضمنا آمادگی خود را برای کمك اقتصادی به جمهوری کنگو اعلام داشته و باین ترتیب خواسته است بار دیگر خود را تنها پشتیبان ملل افریقا قلمداد کند .

اکنون تنها اقدام سریع مقامات سازمان ملل متحد در کنگو برای بکار بستن مفاد قطعنامه شورای امنیت میتواند جلو تبلیغات کمونیستها را گرفته و برای همیشه به بحران کنگو پایان دهد .

اهالی محترم تهران ـ ورزشکاران گرامی

جناب آقای غلامرضا مجید کاندیدای حزب مردم از جوانان(میهن پرست ـ شاه دوست ـ شجاع ـ نیکو کار) که امتحان شایستگی خود را زمانی که کشور مورد دستخوش بیگانه پرستان قرار گرفته بود داده است با فرستادن معظم‌له بمجلس شورای ملی دین خود را به میهن عزیز وشاهنشاه معظم ادا نمائید . ۱ـ۲ حاج حسن قند چی

جهان تربیت

مستدعی است مراجعه کنندگان منحصرا از ۸ صبح تا۱۲ واز ۵ تا۷ بعدازظهر باستثنای جمعه مراجعه‌بفرمایند
۱ـ۲ آـ۱۵٤٥٤

تاریخ امتحان‌ورودی‌دانشکده فنی

دانشکده فنی از روز شنبه ۱۵ مرداد تا ۵شنبه ۲۷ مرداد ماه۳۹ نام نویسی مینماید و امتحان عمومی ورودی آن روز سه شنبه اول شهریور ماه ۳۹ شروع میشود و کسانیکه در این امتحان قبول شوند میتوانند در امتحان مرحله دوم که در روز های چهاردهم و پانزدهم شهریور ماه انجام خواهد گرفت شرکت نمایند .
۱ـ۲ آـ۱۷۳۱٤

جدید ترین دستگاههای دندانپزشکی جهت درمان بدون درد

دکتر محمدعلی افتخاری

خیابان تخت جمشید ـ فرصت شمالی کاشی ۱۵۸ تلفن ٦۲۱٦٦
پذیرائی : ۵تا ۹ بعد از ظهر ـ جمعه و ایام تعطیل ۹ تا ۱۲ ظهر
۱ـ۳ آـ۱٤۸۰۳

بیماریهای آمیزشی ـ مجاری ادرار ـ سستی وناتوانی‌مردان
خیابان صفی‌علیشاه دکتریحیی صدری
۱ـ۱۰ آـ۱٤۹۵۹

حراج بی‌سابقه

از روز ٤ شنبه ۱۲ مرداد در فروشگاه بازیل کوچه برلن انواع و اقسام کلاه ـ کفش ـ کیف حصیری کلاه و کمر بند لاستیکی ـ بلوز ـ کراوات و سایر لوازمات کنار دریا از محصولات کارخانه های بزرك ایتالیائی بمعرض حراج گذارده می شود تا فرصت باقی است از موقع استفاده‌فرمائید
۱ـ٤ آـ۱۷۵۰٤

بمناسبت در گذشت علی اکبر مکریان مجلس فاتحه‌ای از ۵ الی ۷ عصر روز سه شنبه ۱۱ مرداد در مسجد مرحوم طالقانی کوی ظهیرالاسلام منعقد است .

مشهدی کرم علی مکریان ـ حاج محمد مکریان ـ حاج عزیزاله مکریان ـ محمد علی مکریان ـ جواد مکریان ـ جعفر مکریان ـ مصطفی مکریان ـ مرتضی مکریان

بعموم‌بازماندگان آنمرحوم‌مصیبت وارده راتسلیت میدهیم

چون شب چهار شنبه نهم صفر مصادف با پنجمین سال درگذشت مادرم مرحومه آسیه طباطبائی میباشد بعلت گرمای هوا مزاحم اقوام و دوستان ارجمند نگردیده‌مخارج‌آن‌بمصرف امور خیریه خواهد رسید . سرتیپ عبدالرحمن پورزند

بدینوسیله فوت حاجی خدابخش یوسفی راباطلاع اقوام و دوستان آنمرحوم میرساند مجلس ترحیم مردانه روز سه شنبه ۱۱ر۵ر۳۹ از ساعت ۱۰ تا ۲ بعد از ظهر در تکیه دار قاضی و مجلس ترحیم زنانه همان روز در منزل شخصی آنمرحوم کن کوی خدابخش خواهد بود .

کربلائی محمد یوسفی ـ حاجی صفر علی یوسفی ـ میرزا علی خیر خواه ـ علی اکبر بزرگی ـ محمد علی نوذری ـ علی اکبر یوسفی ـ حسین بزرگی ـ محمد علی سلطان‌محمدی ـ رحمت اله یوسفی ـ حسین یوسفی ـ حاجی اسماعیل استاد غلام وصال
آـ۱۵۱۸۱

بعموم‌بازماندگان آنمرحوم‌مصیبت وارده راتسلیت میدهیم

خانواده های افجه‌ای ـ خلیلی ـ فیروز آبادی ـ پدرام ـ مترجم مدنی ـ قوامیان ـ تهرانی ـ زنده نام ـ رافت ـ صدقیان ـ سرکشیك ـ علوی ـ هروی ـ دکتر دیالمه ـ شالچی

بدینوسیله فوت مرحومه مغفوره علویه فاطمه خانم (خانم نجفی) صبیه مرحوم آیت‌اله افجه‌ای و نوه مرحوم آیت اله حاج میرزا حسین حاج میرزا خلیل را باطلاع اقوام و دوستان میرسانند مجلس ترحیم روز سه شنبه یازدهم مرداد از ساعت ٤ الی ۷ بعد از ظهر در مسجد مرحوم آیت‌اله افجه‌ای واقع در خیابان پامنار و ختم زنانه عصر روز دوازدهم در منزل مرحوم آیت‌اله افجهٔ پامنار بر قرار است .

بخانواده محترم آنمرحومه بویژه بازماندگان مصیبت وارده را تسلیت میدهیم .

نظر بفوت آقای سید غلامحسین معارف یکی ازصاحبمنصبان عالیرتبه وزارت فرهنك مجلس ترحیمی در روز سه شنبه ۱۱ر۵ر۳۹ از ساعت ۹ الی ۱۱ صبح در مسجد ارك و همان روز مجلس ترحیم زنانه از ساعت ٤ الی ۷ بعد از ظهر در منزل آقای اسداله معارفی واقع در خیابان باغ صبا بر قرار می باشد .

اسداله معارفی ـ حسنعلی معارفی ـ بدرالملوك‌معارفی ـ سلیمان سپاه منصور ـ سرور معارفی ـ ویدا معارفی ـ فتحعلی میر آغاسی ـ سلیم میرآغاسی

بعموم‌بازماندگان آنمرحوم‌مصیبت وارده راتسلیت میدهیم

عرض تشکر

ازآقایان علماء اعلام و سروران و خویشاوندان گرام واهالی محترم بابل بخصوص جوانان محله میرعلم که در مراسم تشییع جنازه و مجلس ترحیم و شب هفت مرحوم حسن راشدی شرکت نموده و همچنین از دوستان عزیز که کتبا و تلگرافا اینجانبان را تسلیت داده‌اند صمیمانه سپاسگزاری نموده و توفیق همگی را از خداوندمتعال خواهانیم چنانچه بواسطه تالمات روحی در شرفیابی و عرض معذرت تاخیری رخ دهد امید عفو و بخشش داریم .

احمد راشدی ـ صمد راشدی ـ عباس عموزاده ـ ابراهیم‌مهدوی حسن عموزاده ـ علی راشدی

تشکرو قدردانی

از کلیه سروران گرام‌اقوام و دوستان که در مراسم تشییع و ختم شب هفت مرحوم حاج بنان مدنی کرمانی شرکت نموده‌اند کمال تشکر را داریم . آـ۱۵۱۷۹ خانواده مدنی ـ قوام بافتی

از کلیه همقطاران عزیزخصوصا افسران ودرجه داران گردان ۲ تیپ ۲ نادری که بواسطه در گذشت پدر اینجانب ابراز همدردی نموده‌اند تشکر مینماید .
آـ۱۵۱۷۹ ستوان یکم سید مهدی مدنی

عرض تشکر وسپاسگزاری

در حادثه ناگواری که برای فرزندم پیش آمد نزدیك بود دست چپ وی قطع شود بیاری خداوند بزرك و کوشش و مجاهدت آقای دکتر شهروینی مسئول بخش جراحی بیمارستان شفا و آقایان دکتر عفیفی و دکتر افراسیابی دست فرزندم بهبودی حاصل نمود بر خود لازم میدانم بدینوسیله از زحمات آقایان نامبرده و بانوان سبحانی و ولی پور و بانواشتری و خواجه نوری و عموم کار کنان بیمارستان شفا تشکرنمایم توفیق خدمت ایشان را در راه خدمت بمردم مسئلت دارم .

احمد ساعتچی

دبیرستان نوباوگان‌ضرابی

برای شعب مختلف‌دبیرستان (ریاضی‌ـطبیعی‌ـادبی) روزهای دوشنبه وچهارشنبه هرهفته ثبت‌نام مینماید.
نشانی: خیابان سپه روبروی شیخ‌هادی‌تلفن٤۲۱٤٦
آـ۱۷۳۹۲

آگهی امتحان و مسابقه ورودی دوره لیسانس دانشکده علوم معقول و منقول

نام نویسی داوطلبان مسابقه ورودی رشته های معقول و منقول و فرهنك اسلامی و زبان و ادبیات عرب دانشکده علوم معقول و منقول از این تاریخ در روز های دوشنبه و از اول شهریور لغایت چهاردهم آن ماه همه روزه از ساعت ۸½ الی ظهر در محل دانشکده واقع در خیابان شاهرضا چهار راه پهلوی کوچه کاشانچی بعمل خواهد آمد داوطلبان میتوانند شخصا با مدارك زیر بدفتر دانشکده مراجعه و ثبت نام‌نمایند.

۱ـ یکبرك رونوشت مصدق شناسنامه
۲ـدو قطعه عکس ٦×٤
۳ـ اصل گواهینامه با جواز قبولی خرداد ۳۹ ششم ادبی

امتحان ورودی و مسابقه در روز های ۱٦ و ۱۷ شهریور ۳۹ بعمل خواهد آمد و مواد امتحانی عبارت است از :

۱ـ امتحان ورودی فارسی و زبان خارجه (انگلیسی ـ فرانسه)
۲ـمسابقه ورودی عربی در حدود سال‌ششم ادبی

معاون دانشکده علوم (معقول و منقول . دکتر گلشن)
۱ـ۲ ۱۷۳۱٦

کانون کارمندان دادگستری با کمال تاسف در گذشت ناگهانی مرحوم‌حسن دانسته را که یکی از صاحبمنصبان با سابقه و پاکدامن ووظیفه شناس وزارت دادگستری بود باطلاع همکاران محترم میرساند مجلس ترحیم‌آنمرحوم در روز سه شنبه ۱۱ر۵ر۳۹از ساعت ۵ تا ۷ بعد ازظهردرمسجد مجد منعقد خواهد شد انتظار دارد همکاران محترم باشرکت در مجلس ترحیم موجب تسلیت بازماندگان آنمرحوم رافراهم فرمایند کانون کارمندان اداری دادگستری ـ اربابی

خانواده های دانسته ـ خانلری ـ توپچی ـ خانم‌مرحوم سرهنك دفتری ـ صالحی ـ نژادی ـ حق شناس ـ فرمنش ـ طهماسبی ـ امیر ارجمند ـ رئیسی

با کمال تاسف فاجعه مولمه فوت ناگهانی مرحوم حسن دانسته کارمند وزارت دادگستری را باطلاع اقوام و بستگان میرساند مجلس ترحیم مردانه از ساعت ۱۷ الی۱۹ روز سه شنبه ۱۱ر۵ر۳۹ در مسجد مجد و مجلس ترحیم زنانه در همان ساعت در منزل شخصی آنمرحوم واقع در خیابان امیریه کوچه وستائل منعقد میباشد .

بعموم‌بازماندگان آنمرحوم‌مصیبت وارده راتسلیت میدهیم

نظر بفوت مشهدی فخرالدین اویسی بار فروش مجلس ختمی در روز ۳ شنبه ۱۱ر۵ر۳۹ از ساعت ۳ الی ٦ بعدازظهر در مسجد علوی جنب میدان گمرك منعقد از دوستان‌وهمکاران محترم متمنی است شرکت فرموده و روح آنمرحوم را مسرور فرمایند از طرف بار فروشان میدان گمرك

حاج نصراله حبیبی ـ ناصر شفیعی

خانواده های اویسی ـ فتحعلی ـ نور محمدی ـ سلیمانی ـ قربانعلی

فوت مرحوم مشهدی فخرالدین اویسی را باطلاع دوستان و آشنایان میرساند ختم آنمرحوم در روز ۳ شنبه ۱۱ر۵ر۳۹ از ساعت ۳ الی ٦ بعد از ظهر در مسجد علوی جنب میدان گمرك منعقد متمنی است‌شرکت فرموده روح آنمرحوم را مسرور فرمایند .

حاج هادی اویسی ـ خسرو اویسی ـ علی اصغراویسی ـ ابراهیم اویسی ـ حسین فتحعلی ـ حسین نور محمدی ـ داود اکبر و احمد و محمد سلیمانی ـ مصطفی قربانعلی
آـ۱۵۲٦۹

بعموم‌بازماندگان آنمرحوم‌مصیبت وارده راتسلیت میدهیم

خانواده های نوحی ـ صالحی ـ ربانی ـ احتشام ـ حکیمی ـ معاصر ـ قراچه داغی ـ بهبودی ـ دانشپور ـ دیبا ـ شریف ـ نیکوپور

با کمال تاسف و تاثر در گذشت شادروان عبدالغنی نوحی کارمند باز نشسته بانك ملی ایران را باطلاع اقوام ،دوستان و آشنایان آن مرحوم میرساند مجلس ختم مردانه روز چهار شنبه ۱۲ مرداد از ساعت ۹ الی ۱۱ صبح در مسجد ارك و ختم زنانه همان روز از ساعت ۵الی ۷ بعد از ظهر در منزل آن مرحوم واقع‌درخیابان‌امیریه‌چهار راه قلمستان منعقداست
۱ـ۲ آـ۱۷۵۵۸

بعموم‌بازماندگان آنمرحوم‌مصیبت وارده راتسلیت میدهیم

آگهی‌های تسلیت

با کمال تاسف در گذشت شادروان‌جناب آقای‌حسنعلی مصداقی که‌از قضات شریف و پاکدامن دادگستری بودند بخاندان آن مرحوم خاص دوست محترممان جناب آقای داود قطبی تسلیت میگوئیم .
آـ۱۵۲۰۵ اکبر ذوقی ـ جمشید تقوی بیات

در گذشت آقای حسنعلی مصداقی داد یار دیوان کشور را به جناب آقای دکتر نوشیروان وکیل دعاوی و مشاور قضائی وزارت فرهنك تسلیت عرض می نماید .

رئیس اداره تدارکات فرهنك‌استان مرکزی ـ قهرمانی

در گذشت آقای حسنعلی مصداقی دادیار دیوان کشور را به آقای دکتر نوشیروان وکیل دعاوی و مشاور قضائی وزارت فرهنك تسلیت میگویم .

رئیس اداره مال الاجاره های استان تهران ـ محمدی

آب‌وهوا

تالیف: تانیل
ترجمه کاظم عمادی
نخستین کتابیست‌که دربارهٔ هواشناسی بزبان فارسی منتشر شده‌است.

مراجعت‌ازاروپا

دکتریوسف اعلائی ازاروپا مراجعت نموده است
امیریه ـ قلعه وزیر
آـ۱۵۲۵۷ ۱ـ۳

کتاب «آب وهوا» که بزبان‌ساده نوشته‌شده‌قابل‌استفاده عموم است ودر هر روز وهرفصلی بکار می‌آید.
انتشارات نیل ـ مخبرالدوله ۱ـ۳ آـ۱۷٤۱۰

بمناسبت فصل تابستان و تغییر منزل اوقات دفتر اینجانب روزهای شنبه و دوشنبه و چهار شنبه از ساعت ٦ الی ۸ونیم بعد ازظهر میباشد ودرسایر ایام هفته با تعیین وقت قبلی بین ساعت ۵الی ۸ونیم بعداز ظهر در منزل برای پذیرائی آماده هستم .

سید مرتضی زنجانی وکیل پایه یك دادگستری
نشانی : دفتر لاله‌زار سرای ابهری تلفن ۳۳۹۰٦
منزل فرمانیه خیابان شقایق چهار راه یاسمن تلفن ۸۵٦۷۱
آـ۱۵۱۱۵ ۱ـ۳

یادداشت‌فرمائیدفرداسه‌شنبه‌ساعت ٤وسه‌ربع بعدازظهر

درجلسه روانی هفتگی کودکستان ودبستان فرزاد

بانو دکترپروین بیرجندی درباره علل‌کم‌غذائی اطفال‌ورفع‌آن مذاکره خواهندکرد ورود برای عموم آزاداست
نشانی ـ خیابان کاخ چهارراه سزاوار ـ تلفن ٤۰۵۷۷

بانو دکتر س نصرت کاشانچی

از مسافرت اروپا مراجعت و کمافی‌السابق در مطب خود از ساعت ۵الی ۸ بعد ازظهر از بیماران محترم پذیرائی مینماید. آدرس خیابان شاهرضا مقابل کافه شهرداری کوچه کاشانچی
آـ۱۷٤٤۸

در گذشت آقای حسنعلی مصداقی دادیار دیوان کشور را به آقای دکتر نوشیروان وکیل دعاوی و مشاور قضائی وزارت فرهنك تسلیت میگویم .

معاون اداره حسابداری استان تهران ـ مشیر اوبهی

در گذشت آقای حسنعلی مصداقی دادیار دیوان کشور را به آقای دکتر نو شیروان وکیل دعاوی و مشاور قضائی وزارت فرهنك تسلیت میگویم .

رئیس اداره حسابداری فرهنك استان تهران ـ عرفان

آقایان عباس و احمد حاج آقا محمدی محمد و غلامعلی ابوالقاسمی و محمد حسین یگانه

ما در مصیبت وارده با خانواده های شما شریك بوده و بقای عمر فامیل محترمتان را از درگاه یزدان پاك خواهانیم
آـ۱۵۱۹۳ صادق قاسمی ـ فرج‌اله قاسمی‌پناه

در گذشت والده گرامی آقایان اصغر زاده را بعموم فامیل محترمشان خصوصا به آقایان سلمان اصغر زاده ـ مهندس سلیم اصغر زاده ـ مهندس حاجی اصغر زاده ـ فائق اصغر زاده ـ تسلیت عرض نموده سعادت‌وسلامتی آن‌خانواده محترم را از خداوند بزرك مسئلت داریم .

ایلخان ظلی ـ محمود والانژاد ـ احمد والانژاد ـ احمد پوشانچی ـ فتح‌اله ثنائی ـ حسین مرآتی ـ سید حسین‌خلیق ـ فریدون بیرجندی
آـ۱۵۱۱۹

فوت بانو رقیه اصغر زاده را بفامیل محترم اصغر زاده مخصوصا به آقای سلمان اصغر زاده . آقای مهندس سلیم اصغر زاده آقای مهندس حاجی اصغر زاده و آقای فائق اصغر زاده مدیران محترم شرکت سلمان‌اصغر زاده‌وشرکاء تسلیت عرض می نماید . سندیکای شرکت های ساختمانی

با نهایت تاسف در گذشت مرحوم آقای حسنعلی‌مصداقی را ببازماندگان آنمرحوم خصوصا جناب آقای دکتر نوشیروان و خانم تسلیت عرض مینمایم . نیك بلل

آقای لطف‌اله نوحی

در گذشت پدر بزرگوارتان را بعموم فامیل محترم و وابستگان جنابعالی تسلیت گفته خود را در این مصیبت‌عظیم سهیم و شریك میدانیم . انجمن‌موسسات تبلیغاتی‌ایران

جناب آقای فائق سلمان اصغر زاده

فوت ناگوار گرامی مادر جنابعالی را به عموم بازماندگان ان مرحومه خاصه خدمت حضرتعالی تسلیت می گوئیم وبقاء آن خانواده محترم را مسئلت داریم .
آـ۱۷٤۷۲ شهین صنعتی ـ ثمینه پیر نظر

جناب سرهنك لطفعلی باوندی معاونت محترم اداره مستشاری وزارت جنك

کلیه افسران و کارمندان و درجه داران و افراد اداره مستشاری مصیبت وارده را به جنابعالی و خانواده گرامی صمیمانه تسلیت عرض مینمایند . بقاء و سلامتی آن جناب و خاندان گرامی را از ایزد یکتا مسئلت دارند
آـ۱۵۲۱۳ سرهنك هوائی احمد جمالی‌آشتیانی

گردان کادر ثابت و احتیاط مرکز زرهی و سوار

با نهایت تاثرو تاسف در گذشت شادروان علی اکبر مکریان را ببازماندگان آنمرحوم بخصوص سرکار دانشجو ابوالقاسم مکریان تسلیت و شادی روح آنمرحوم و بقاء بازماندگانش را از درگاه ایزد توانا مسئلت می‌نماید

فرمانده گردان دانشجویان ـ سروان قهاری

افسران و درجه داران افراد تیپ ۲ پیاده نادری باکمال تاسف و تاثر در گذشت شادروان آقای سید جواد مدنی پدر سرکار ستوان یکم سید مهدی مدنی را به بازماندگان آن مرحوم بویژه سرکار ستوان سید مهدی مدنی تسلیت عرض می نمایند سرتیپ فرخ نیا

جناب تیمسار معظم محمد علی موثقی

کارمندان‌و کار گران شرکت ساختمانی و میکانیکی مشهد مصیبت وارده را به آن جناب و دوست عزیزمان‌آقای بهرام نیکبخت تسلیت عرض دوام عمر و سلامتی بازماندگان آنمرحومه را از خداوند متعال خواستارند
آـ۱۵۲۲۵ حسین جدی

اخطار شوروی بکشورهای ناتو

مسکو- ۳۱ ژوئیه - خبرگزاری فرانسه- خبرگزاری رسمی شوروی «تاس» اطلاع داد که دولت شوروی اعلام کرده است چنانچه تجاوزعلیه کنگو ادامه یابد تصمیمات شدید اتخاذ خواهد کرد تا تجاوزکارانی راکه با تائید کشورهای استعماری عضو اتحادیه آتلانتیك شمالی‌فعالیت میکنند عقب راند .

در اعلامیه شوروی خاطر نشان شده است که متجاوزین با شرکاء خود قصد دارند استقلال جمهوری کنگو را از بین برده و در عین حال کوشش میکنند تا زندگی اقتصادی این کشور را متلاشی سازند .

در اعلامیه اضافه شده است که دولت شوروی آماده است‌تا مسئله شرکت مؤثرخودرا درکمك‌اقتصادی وسیع به‌کنگو مورد بررسی قرار دهد .

کمك اقتصادی

دولت شوروی پس از یاد آوری کمك هائی که تاکنون به کنگو کرده است می افزاید حکومت شوروی آماده است تا به کنگویك کمك اقتصادی وفنی کرده ومناسبات بازرگانی خود را بدون آنکه در امور داخلی این کشور مداخله کند با آن توسعه دهد .

دولت شوروی میافزاید کمك ما به کنگو بدون شروط سیاسی و نظامی و سایر شروطی است که به منافع و حقوق حاکمیت جمهوری مستقل کنگو خدشه وارد میسازد محکوم میکند .

در اعلامیه مفصل دولت شوروی سپس خاطر نشان گردیده که دولت شوروی بطور قاطع تجاوز امپریالیستی علیه جمهوری کنگو را محکوم ساخته است . این تجاوز ضمنا توسط شورای امنیت که‌تقاضا کرده است نیروهای بلژیك خاك کنگو را ترك کنند محکوم شده است .دولت شوروی سپس میافزاید با وجود آنکه شورای امنیت تجاوز علیه کنگو را محکوم نمود، معذلك تاکنون تجاوز علیه این جمهوری پایان نیافته و نیروهای مداخله جواز این کشور خارج نشده‌اند .

دولت شوروی اعلام میدارد که چنانچه تجاوز علیه کنگو ادامه‌یابد دولت شوروی با نتایج خطرناکی‌که این امر ممکن است برای صلح عمومی در برداشته باشد مجبوراست تصمیمات شدیدی اتخاذ کند .

بی ارزش

لازم به گفتن نیست که این کوشش های مداخله جویانه کشور های استعماری چهره‌حقیقی وحشیانه استعمار گران را نشان میدهد .

این امر نشان‌میدهد که‌اظهارات استعمار گران در مورد احترام به استقلال دول پشیزی ارزش نداشته و ماهیت استعماری میسیونهای آنها را بر ملا میسازد .

سلاح گرسنگی

دولت شوروی سپس در اعلامیه خود میافزاید در لحظه‌ایکه در بر ابر چشم‌های مردم سراسرجهان برای از بین بردن استقلالی که کنگو بدست آورده کوشش بعمل می‌آید در لحظه‌ایکه برای متلاشی ساختن اقتصاد کنگو کوشش میشود و قصد متجاوزین اینست که با سلاح گرسنگی خواست ملت کنگو را که ازحقوق قانونی خود دفاع میکند خفه سازند وظیفه هر دولتی که هدف آن‌آزادی و استقلال ملل است ، اینست که بسرعت به جمهوری جوان کنگو کمك های اقتصادی بکند .

تقاضای کمك

دولت شوروی سپس میافزاید حکومت کنگو از دولت شوروی مانند سایر دول تقاضای کمك های اقتصادی کرده است .

دولت شوروی پس‌ازبررسی اوضاع کنگوو تقاضا های کمك حکومت کنگو اعلام میدارد که حکومت شوروی بنحو موافقی آماده بررسی مسئله کمك اقتصادی مهم به‌کنگو میباشد تااینکه‌درداخل‌این‌جمهوری شرایط لازم برای ادامه یك وضع اقتصادی عادی بوجود آمده و ملت کنگو بتواند از ثروت های صنعتی کشور خود بهره برداری کند .

همانطور که‌میدانیم دولت‌شوروی تاکنون ده هزار تن مواد خوراکی در اختیار حکومت کنگو قرار داده است و هواپیما ها ی‌شوروی درحمل و نقل نیرو های فرستاده شده به کنگو با موافقت شورای امنیت شرکت کرده است .

همچنین دولت شوروی دررساندن کمك های ضروری به کنگو در حال نبرد عادلانه ای علیه متجاوزین امپریالیستی شرکت نمود .

صد کامیون

در اعلامیه دولت شوروی سپس اضافه شده است که در آینده نزدیکی یك کشتی شوروی بطرف آبهای کنگو خواهد رفت و ۱۰۰ کامیون ساخت شوروی را با لوازم یدکی و عده‌ای از تکنیسین های شوروی به کنگو پیاده‌خواهد کرد.

همچنین صلیب سرخ شوروی‌در آینده نزدیکی‌یك گروه ازپزشکان شوروی و دارو و سایر لوازم‌پزشکی در اختیا ردولت کنگو قرار خواهد داد .

در پایان اعلامیه دولت شوروی خاطر نشان شده است که دولت شوروی برای‌دادن کمك‌های‌اقتصادی و فنی به کنگو هیچگونه شروط سیاسی ونظامی و یا شروط دیگری که به منافع و حقوق حاکمیت جمهوری کنگو لطمه وارد میسازد قائل نخواهد شد .

هر روز که ۸ نوامبر ، تاریخ انتخابات آمریکا نزدیك‌میشود ، مبارزات انتخاباتی در این کشور شدت‌بیشتری می یابد . در این عکس سناتور کندی نامزد حزب دمکرات در میان گروهی از طرفداران خود دیده میشود. دمکراتها حملات سختی را علیه جمهوریخواهان آغاز کرده‌اند .

فیدل کاسترو کناره گیری میکند ؟

نخست‌وزیر ۳۳ ساله‌کوبا بیك بیماری مرموز دچارشده وگفته میشود امروز از نخست‌وزیری کناره‌گیری خواهدکرد وبرادرش رائول پست وی را اشغال میکند

هاوانا - ۳۱ ژوئیه -گزارش‌های موثق حاکی از آنست که فیدل کاسترو نخست وزیر کوبا احتیاج به یك عمل جراحی دارد و برادروی رائول کاسترو که بداشتن تمایلات چپ و ضد امریکائی معروف است، در مدت غیبت وی کفالت نخست وزیری را عهده دار خواهد شد .

گزارش هائی که جسته گریخته از محافل پزشکی منتشر میشود حاکی از آنست که کاسترو از حملات متناوب بیماری ذات الریه رنج‌میبردوپزشکان نظامی‌بزرگترین جراح کشور کوبا را برای مشاوره پزشکی فرا خوانده‌اند .

با این وصف ماهیت اصلی‌بیماری کاسترو هنوز معلوم نیست و در هاوانا تمام بیماری های مختلف را به او نسبت میدهند .

محافل پزشکی اظهار میدارند بیماری کاسترو بیش از آنکه‌جدی باشد دردناك است ولی بهر حال عمل جراحی لازم بنظر میرسد . از روز سه شنبه گذشته تاکنون‌فیدل کاسترو در اجتماعات عمومی ظاهر نشده است .

منابع موثق اظهار میدارند که کاسترو اکنون در خانه ییلاقی خود تحت مراقبت پزشکان قرار دارد .

روزنامه «ال موندو» مینویسد که برادر او رائول کاسترو با عجله و قبل از موعد معین خود را به هاوانا رسانده است ولی خود رائول کاسترو این موضوع را تکذیب کرده است .

از طرف دیگر در حالیکه فیدل کاسترو بیمار وبستری است گزارش هائی در باره توسعه اختلاف نظر وی با «گوارا» مدیر بانك کوبا انتشار میابد .

گفته میشود که در غیاب فیدل کاسترو نفوذ«گوارا» روز بروز در این کشور بیشتر میشود .

جانشین کاسترو

معذلك ناظران سیاسی تصور نمیکنند که وی بتواند مسندنخست وزیری را اشتغال کند . زیرا از طرفی وی یك آرژانتینی است واز طرف دیگر در میان ارتش نفوذی ندارد درحالیکه ارتش کوبا یکپارچه به فیدل کاسترو وفادار است .

با آنکه رائول کاسترو نیزیك عنصر چپ افراطیست معذلك برادر کاسترو ست ومیتواند بیش از «گوارا» روی پشتیبانی مردم وارتش حساب کند .

آخرین گزارش هائی که درباره بیماری فیدل کاسترو انتشار یافته حاکی از آنست که وی مبتلا به یك کسالت ریوی است. یك‌اعلامیه

بقیه در صفحه چهارم

شورش انتخاباتی کره ادامه دارد

مناقشات انتخاباتی درسراسر کره جنوبی روز یکشنبه توسعه پیدا کرد .

حکومت کره جنوبی سعی کرد در یازده نقطه که‌مردم تقاضای تجدید انتخابات راداشتند آرامشی رابرقرار کند ولی موفق نشد .

در نقاطی که طرفداران سینگمان ری مجددا انتخاب شده‌اند عموما اغتشاش روی‌داده‌دانشجویان‌بخصوص خواستار تجدید انتخابات وجلوگیری ازانتخاب طرفداران رئیس جمهوری سابق هستند .

جالب اینجاست که بعضی از طرفداران سینگمان ری که اکنون زندانی هستند وبه‌اتهام اعمال نفوذ درانتخابات محاکمه شده‌اندهم‌اکنون مجدداًاز طرف همشهریهای خودانتخاب گشته‌اند .

انشعاب

دمکراتها که‌دربرابر لیبرالهای‌وی بابدست آوردن ۱۷٤ کرسی از۲۳۳ کرسی مجلس نمایندگان کره اکثریت دارند خودبه دوجناح تقسیم شده‌اند که‌بر سرانتخاب نخست‌وزیر کره توافق ندارند و بیم آن‌میرود که حزب دمکرات تجزیه شود .

سئول -۱اوت -آسوشیتدپرس - فعلا نامزدهای نخست‌وزیری ازدو دسته یکی جان چانك معاون سابق رئیس جمهوری کره ودیگری یون- بو- سون می‌باشند .

وزیر کشور کره اعلام کرده‌است که‌برای جلوگیری ازادامه بلواهای انتخاباتی تاکنون ۷۲ تن بازداشت شده‌اند وچندتن به‌قتل رسیده‌اند.

تعداد زخمیهای حوادث اخیر نیززیاد است طبق گفته وی دراغلب نقاط اغتشاش بپایان رسیده‌است .

ضمنا بدستور وزیر کشور چهار تن از سران پلیس که‌از عهده برقراری نظم برنیامده اند معزول شدند .

اکنون دودسته حزب دمکرات در پارلمان کره‌سعی دارند با جلب منفردین کاندیدای مورد نظر خودرا به‌ریاست جمهوری ونخست وزیری برسانند .

بایددانست که حزب دمکرات در سنای کره نیزاکثریت قابل‌توجهی دارد .

ملکه مادرمیتواندکمك خرج بگیرد

لندن - ۳۱ژوئیه - آسوشیتدپرس - روز پنجشنبه آینده‌ملکه مادر انگلستان به‌سن ٦۰ سالگی میرسد و در این سن تمام زنان انگلیسی می‌توانند درخواست کمك‌خرج‌پیری کنند .

این کمك خرج در انگلستان برای زنان هفته‌ای دو لیره و ۱۰ شلینك است . لکن هرگز بنظر نمیرسد که ملکه مادر از این کمك خرج استفاده کند .

یك زن انگلیسی بشرطی که شوهرش بطور مرتب به‌بهداشت ملی، بیمه‌وصندوق کمك خرج وجوهی پرداخته باشد می‌تواند ازکمك خرج مزبور استفاده کند . لکن معلوم نیست که ژرژ ششم همسر ملکه مادر مبالغ مزبور را پرداخته باشد . بهر حال ملکه مادر میتواند ازکمك‌خرج زنان انگلیسی‌استفاده کند .

بدون شك ازمیان ۱۰۳۰۰ نفر علاقمند بمطالعه ۱۰۰ ۹۰ نفرکتاب مشهور نویسنده معروف (هکتورمالو) راکه درردیف داستان معروف (الیورتویست) است خوانده‌اند.

بیخانمان

یك فیلم عمیق وشیرین - رنگی - دوبله بفارسی

باشرکت: **چینوچروی- پیر براسور**

برنامه آینده سینما نیاگارا

تغییر مطب

مطب آقای دکترسید نورالدین مجتهدی

متخصص اطفال

بخیابان نصرت غربی‌چهارراه جمشیدآبادنصرت‌انتقال‌یافت

۱۵۱۲۷ ۱-۳

انتخابات هشت پر طوالش

هرگونه شایعه در باره انتخابات طوالش بی مورد است آقای آزاد فرماندار طوالش در یك مصاحبه مطبوعاتی اظهار داشت انتخابات حوزه طوالش در نهایت نظم ادامه دارد شکایت حدودی باعث تاخیر انتخابات نخواهد شد انجمن های نظارت انتخابات در نهایت نظم و آرامش از صبح فردا در پنج حوزه انتخابیه آغاز خواهد شد .

از بندرپهلوی

آقای فریدون نعیمی اکبر داوطلب نمایندگی حزب مردم که دربندر پهلوی محبوبیت بسزائی دارند روز گذشته در متینك عظیمی که تشکیل شد اظهار داشت چون اراده دبیر کل حزب ما جناب آقای علم بر این تعلق‌گرفت که آقای میر جواد در یابیگی کاندیدای حزب مردم‌باشندلذا اینجانب بر صف اول به آقای دریابیگی رای خواهم داد واز عموم طبقات وابسته به حزب مردم خواهشمند است آرای خودرا بنام کاندیدای محبوب بریزند .

ازصفحه اول

کاروان قو

ده روز اقامت فراموش نشدنی در کنار دریا فقط با سه هزار ریال برای هرنفر

کمپینك‌متل قو برای مدت ده روز باصبحانه و ناهار وشام و محل خواب ووسیله رفت وآمد از شما دعوت میکند تاتعطیلات خود را در کنار پلاژ زیبای متل قو با انواع وسائل تفریحی و بازیها و سرگرمیهای متنوع بگذرانید .

برای رزرو جا و هرگونه اطلاعات بیشتری بدفتر رزرو متل قو خیابان پهلوی محل سابق بوت کلاب تلفن ٦٤٤٤٩ مراجعه فرمائید .

تاریخ حرکت اولین کاروان ۲۰ مرداد تا ۳۰ مرداد

دومین کاروان مخصوص بانوان و دوشیزگان ۲ شهریور تا ۱۲ شهریور

سومین کاروان ۱٤ شهریور تا۲٤ شهریور

آ-۱۷٤٥٦

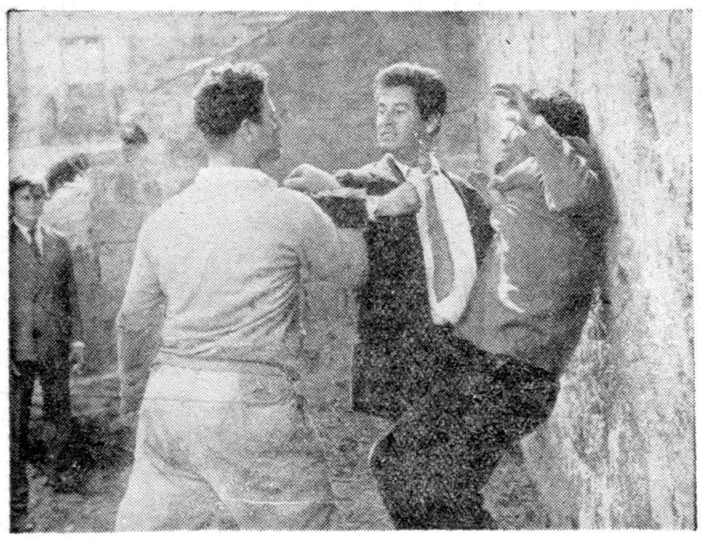

اثرمعروف رنه‌کلر فیلم دروازه پاریس فقط امشب درسینما سعدی

وبالاخره ... از فردا صبح درسینماهای

سعدی - آسیا

بانمایش اثربیسابقه وتکان دهنده سینمای‌ایتالیا-اسپانیا

فریاد LA SFIOA

دوبله بفارسی - در ایتالیا

وایداسکرین

روسانا اسکیافینو

سیمای جدید وافسونگر سینمای ایتالیا برای اولین‌بار بمردم تهران معرفی میشود

وباشرکت بزرگترین هنرپیشه اسپانیا **خوزه سوارز**

صحنه‌های این‌فیلم بقدری گیرنده و پرهیجان تهیه شده که تماشاچی را بروی صندلی میخکوب میکند

ASH.N.A.CO

آ-۱۷٥۲٦

نیروی سازمان ملل نتوانسته است

قوای بلژیك را ازنواحی کنگو اخراج کند

لئوپولدویل ـ۳۱ژوئیه ـاسوشیتدپرس ـ رویتر ـ حکومت کنگو علنا سازمان ملل متحد را مورد سر زنش قرارداده است .

آنتوان گیزنگا معاون نخستوزیر کنگو گفته است سازمان ملل متحد هنوز موفق نشده قوای بلژیك را از کنگو اخراج کند .

وی طی خطابه‌ای اشعار داشت که مردم کنگو سرنوشت خودرابدست قوای ملل متحد سپرده بودند و شورای امنیت را حافظ منافع‌خویش ساخته بودند ولی متاسفانه سازمان نتوانسته‌است برای تامین وحدت‌کنگو اقدام کند و تجزیهٔ کاتانگا ادامه دارد .

این خطابه که بدنبال مذاکرات هامرشولد و سران کنگو ایراد شده نشان میدهد که میان دبیر کل‌سازمان ملل متحد و معاون نخستوزیر و سایر سران کنگو توافق نظر حاصل نشده است .

هامرشولد معتقد است در مورد کاتانگا نباید با شدت عمل و اعزام نیرو مسئله را حل کرد و مذاکره را ترجیح میدهد .

اما سران کنگو اصراردارندسریعا به کاتانگا نیرو اعزام‌شود .

ادامه تجاوز بلژیك

گیزنگا میگوید :

ما نمیدانیم علیه چه کسی‌مرتکب تجاوز شده‌ایم که قوای بین‌المللی بخاك ما تجاوز کرده‌اند و آن را به تصرف در می‌آورند و قوای ما را منظما خلع سلاح میکنند حال آنکه نیروهای متجاوز بلژیکی در این کشور به هر کاری بخواهند دست میزنند .

آن وقت قوای سازمان ملل متحداز آنها می‌خواهد تا از شهر های کشور ماخارج شده به‌پایگاه‌هائی که به اصطلاح طبق قرار داد در کنگودارند بروند .

گیزنگا میگوید تاریخ‌خواهد گفت که در ۱۹۶۰ قوای مسلح حکومت منتخب مردم کنگو بوسیلهٔ نیرو های سازمان ملل متحد خلع سلاح و این کشور تجزیه شد .

گیزنگا اضافه میکند که «ما هنوز هم اعتماد خود را به قوای ملل متحد ازدست نداده‌ایم .»

این نطق که در حضور هامرشولد ایراد شد تاثیری در وی نکرد و او با قیافهٔ گرفته آن را شنید و درپایان خطابه نیز دست نزد .

خارج از مسئولیت

سپس هامرشولد نطقی ایراد کرد و گفت «ما نمی‌توانیم به اقداماتی که خارج از مسئولیت ما در برابر جامعهٔ بشریت است دست بزنیم .

ما مذاکرات خودرا با سران کنگو آغاز کردیم و به نتایج ثمربخشی رسیدیم .

البته دچار اشکالاتی نیز شدیم . ولی اطمینان دارم که‌بر مشکلات غلبه خواهیم کرد و ماموریت خود رابانجام خواهیم رساند .

من قول میدهم ـ قول شرف که به تراژدی کنونی در کنگو خاتمه‌دهم.

اصرار لومومبا

سازمان ملل متحد ـ یکم اوت ـ پاتریس لومومبا مجددا با مقامات رسمی سازمان ملل متحد پیرامون خروج قوای بلژیك گفتگو کرد .

لومومبا به مقامات سازمان‌اصرار کرده است که قوای بلژیك فورا خارج شوند وزیر اطلاعات کنگو آنیست کاشامورا طی پیامی از سازمان خواسته تا قطعنامه ملل‌متحد را کاملا اجرا کند .

بلژیکیها از ده هزار نیروی خود در کنگو تاکنون فقط ۱۵۰۰ تن‌را خارج کرده‌اند .

ضمنا چنانکه وزیر دفاع بلژیك گفته آنها خیال ندارند پایگاه های خود را در کنگو تخلیه کنند .

بلژیکیها طبق قرار داد با کنگو سه پایگاه دارند ولی حکومت کنگو میگویدخود بلژیکیهاقرار دادرازیر پا نهاده‌اند لذا دیگر حقی در آن پایگاه ها ندارند .

گنگوئی ها میگویند تجزیه کاتانگا بکمك قوای بلژیك صورت گرفته است و اگر بلژیکیهابروند اهالی خودشان کاردارو دسته‌چومبه را میسازند .

شورش در کاتانگا

الیزابت ویل ـ چون در ناحیه افریقائی نشین مرکز کاتانگا بیم شورش سیاهپوستان میرفت پلیس کاتانگا با اتومبیل های زره پوش در آن محل به گشت پرداخت و جیپ های حامل طرفداران مسلح چومبه متظاهرین را متفرق کردند.

فعلا هر لحظه انتظار میرود صدو پنجاه هزا رتن سیاهپوست مقیم الیزابت ویل به طغیان بپردازند .

وزیر کشور کنگو نیز به این شهر پرواز کرده است و ظاهرا هدف او تهدید چومبه و تحریك اهالی علیه تجزیه طلبان کاتانگا میباشد .

امروز در یك نقطه شهر پلیس مجبور شد باگاز اشك آور مخالفین چومبه را پراکنده سازد .

گروه زیادی با باتون مضروب و پنج تن بازداشت شدند .

زد و خورد

لئو پولد ویل ـ یکم اوت ـ در ناحیه تشیکایا که از مراکز معدنی کنگو میباشد گروهی‌ازقبایل محلی به بیمارستان حمله کرده بیماران قبایل مخالف را قطعه قطعه کرده‌اند.

ولی هنوز در این ناحیه مقامات محلی از قوای ملل متحد کمك نخواسته‌اند .

فرماندهی ملل متحد فعلا برای حفظ اروپائیان واحد های تونسی را به نقاط مغشوش اعزام داشته است و هم اکنون میان نیرو های تونسی ملل متحدو قبایل شورشی زدوخورد در گرفته است .

قحطی و بیماری

لئو پولد ویل ـ فعلا اشکالاتی که کنگو را در درجه اول تهدید میکند قحطی خوار بار و نبودن پزشك و بیکاری روز افزون بسبب تعطیل موسسات اروپائی است و مقامات سازمان ملل متحد در درجه اول سعی دارند این مشکلات راحل کنند .

وخیم است

مسکو ـ۳۱ ژوئیه ـ روزنامه‌پراودا ارگان حزب کمونیست شوروی مینویسد اوضاع کنگو وخیم‌است.

این روزنامه به بقای قوای‌بلژیك در آنجا اشاره میکند ومینویسد در چند روز آینده روشن خواهد شد که آیا هامر شولد و قوای ملل متحد در ماموریت خود موفق‌شده‌اند یا نه .

مایه امیدواری

نیوپورت ـ۳۱ژوئیه ـ آیزنهاور عملیات قوای ملل متحد را در کنگو سبب تشویق مردم جهان شمرد .

وی گفت تشکیل قوای اعزامی ملل متحد با سرعت و توسعه‌واحد های این قوا در مدت کوتاه نشانه همکاری ملل جهان، و پیشرفت هم آهنگی بشریت است و سبب تمجید مردم امریکا شده است .

وی بخصوص از قوای غناتمجید کرد .

تخلیه

لئوپولد ویل ـ۳۱ژوئیه ـ فرماندهی قوای ملل متحد در کنگو اعلام‌کرد که قوای بلژیك سه شهر دیگر کنگورا تخلیه کرده اند .

این اعلامیه بدنبال بیانات تند معاون نخست وزیر کنگو علیه‌قوای سازمان ملل متحد انتشار یافت .

درست مقارن انتشار اعلامیه خبر رسید که در لولو آبورك مرکز ایالت کاسائی مجددا سیاهپوستان به اغتشاش دامنه داری دست زده‌اند ودو قبیله سیاهپوست مشغول کشتار یکدیگر شده‌اند .

تاکنون صد تن کشته شده‌اند . د وقبیله لولو آوبالو در این نزاع شرکت دارند .

شیخ میلیونر اطاق ارزانتری میخواست

لندن ـ ۳۱ژوئیه ـ یونایتدپرس ـشیخ یوسف سعود الصباح یکی از خویشان شیخ کویت ، بعلت گرانی اطاقی که در هتل لندن باو داده بودند ، از این هتل رفت .

مقامات هتل میخواستند برای کرایه اطاق شیخ میلیونر ،هر شبی ٦۰ لیره بگیرند .

هنگامیکه شیخ اطاق خودرا بایکی از ٦۰ اتومبیل کادیلاکی که دارد ترك گفت مقامات هتل بدنبال او رفتند و سپس اعلام‌شد که‌کرایه اطاق به شبی ٤۲ لیره تقلیل یافته است .

لکن یکی از نزدیکان شیخ اظهار داشت که اختلاف برسر کرایه اطاق نبوده بلکه حضرت شیخ اطاقی می‌خواسته‌اند که دو تختخواب داشته باشد .

اظهارات استیونسن وزیرخارجه احتمالی آمریکا

حیثیت آمریکا در سراسر جهان لطمه دیده است

دردوران هفت ساله حکومت جمهوریخواهان روسها به خاورمیانه پاگذاردندوبرای‌اولین بارپس‌از ۲۰۰ سال در آفریقای مرکزی وآمریکای جنوبی نفوذکردندوتعادل نیروها بضرر آمریکا برهم خورد

هیانیزبورت‌ـماساچوست ـ۳۱ژوئیه‌ـ آسوشیتدپرس ـ ادلای استیونسن که دوبار از جانب دموکرات ها کاندیدای ریاست جمهوری شده و اکنون‌سمت مشاور کندی را دارد ، پس از مشاوره باوی اظهار داشت که حزب دموکرات مصمم است از سیاست ایزنهاور و نیکسون نسبت به کمونیسم انتقاد کند .

وی گفت که ظرف ۸ سال‌گذشته حیثیت آمریکا در سراسر جهان‌لطمه دیده است .

دستگاه دولتی ایزنهاور مردم‌کشور را بخواب برده و مردم دیگرنمیتوانند باین دستگاه اعتماد داشته‌باشند .

خاورمیانه

در این هشت‌سال‌روسها‌به‌خاورمیانه پاگذاردند و برای اولین بار پس از دویست سال در آفریقای مرکزی و آمریکای لاتین نفوذ کردند . تعادل نیروهابضرر ما برهم‌خورد .

استیونسن گفت مسئله مهم‌سیاست خارجی اینستکه چگونه می‌توان در جهان زندگی کرد بدون آنکه‌تسلیم کمونیست‌ها شد ویا داخل در جنك گردید .

وی اظهار داشت که این امرمتضمن توجه به مسائل تحولات اقتصادی‌خلع سلاح ویکپارچگی اتحاد غرب است.

وزرای خارجه

گزارشهای رسیده حاکی است که هرگاه دموکراتها در انتخابات‌پیروز شوند استیونسن بسمت وزیر امور خارجه آمریکا انتخاب خواهد شد و در صورت پیروزی دموکرات هاراکفلر این پست را بعهده خواهد گرفت .

ازتلویزیون

واشنگتن ـ ۳۱ژوئیه ـ رویتر ـ ریچارد نیکسون کاندیدای ریاست جمهوری جمهوریخواهان نیز بدنبال کندی کاندیدای دموکرات دعوت موسسات تلویزیون را برای انجام یك مناظره انتخاباتی پذیرفت و با این ترتیب دو حریف سرسخت قطعا روی صحنه رادیو تلویزیون در برابر هم ظاهر خواهند شد .

قرار است مناظرات این دو نفر بدون تهیه یادداشت و آمادگی قبلی انجام شود و بعلاوه آگهی های‌تجارتی نیز بحث آنها را قطع نکند .

فیدل کاسترو کناره گیری میکند؟

بقیه از صفحه سوم

پزشکی که ۲۰ روز قبل صادر شد نیز خاطر نشان ساخته بود نخست وزیر۳۳ ساله کوبا مبتلا به عفونت مختصر در ریه چپ خود گردیده است .

به مسکو میرود

در میان گزارش هائی که درباره بیماری وی انتشار یافته این خبر بیشتر جلب‌نظر میکند که‌ممکنست کاسترو برای‌معالجه عازم مسکوشود

بهر حال پرده ابهام ضخیمی که در اطرا ف‌نخست‌وزیر کشیده شده مانع ازاطلاع کامل بر نوع بیماری اوست . آنچه مسلم است فیدل کاسترو از سلامتی‌کامل بر خورداز نیست .

در محافل سیاسی نزدیك بدولت کوبا شایعاتی انتشار یافته که‌فیدل کاسترو نخست وزیر کوبا به نفع برادرش از مقام ریاست دولت کناره گیری میکند .

فیدل کاسترو از تاریخ ۱۰ژوئیه بیمار و بستری شد وی در تاریخ۲٦ ژوئیه در یك متینك شرکت کرد و سخنرانی هیجان انگیزی ایرادنمود معذلك در سخنرانی خود اعتراف کرد که بیماری وی بهبود نیافته است .

کاسترو بار ها اظهار داشته «چنانچه هر گونه اتفاقی برای من روی دهد برادرم جانشینم خواهد بود» .

تغییر کابینه

سر گرد رائول کاسترو برا در نخست‌وزیر اکنون‌سمت وزارت‌نیرو های مسلح کوبا را بعهده‌دارد . شایع است که تغییر کابینه کوبا امروز اعلام خواهد شد .

چنانچه این تغییر عملی گردد وی از ریاست موسسه ملی اطلاعات کشاورزی که استخوان بندی‌واقعی حکومت انقلابی را تشکیل‌میدهد نیز کناره گیری خواهد کرد .

در این صورت سروان انتونیو خیمنز که اخیرا پس ازیك مسافرت رسمی به شوروی این کشور را مورد مدح و تمجید قرار داده بود، بریاست موسسه مذکور انتخاب شود .

برادر فیدل کاسترو رائول که قرار است نخست وزیرشود برخلاف اکثر رهبران انقلاب کوباریش ندارد و هنگام انقلاب در صف اول خطوط جنگاوران قرار داشته است وهمراه برادرش در تاریخ ۲٦ ژوئیه ۱۹۵۳ به سنگر های « سامودو کوبا» حمله برد .

این حمله اولین مرحله مبارزه جدی علیه حکومت باتیستا تلقی گردید .

شوروی «داهومی» را شناخت

مسکو ـ۳۱ژوئیه‌ـآسوشیتدپرس‌ـ دولت شوروی امروز کشور مستقل «داهومی» در افریقای غربی‌رابرسمیت شناخت و آمادگی خود رابرای‌استقرار روابط سیاسی با این کشور اعلام داشت . خبرگزاری تاس متن پیام خروشچف را در باره تبریك روز استقلال این‌کشور پخش کرد داهومی سابقا جزو مستملکات فرانسه بود. این کشور بین غنا و نیجریه قرار گرفته و جمعیت آن یك میلیون و۷۱۳ هزار نفر است . گزارش میرسد که چین کمونیست نیز داهومی رابرسمیت شناخت .

چگونه قاضی میخواره را تبرئه کرد

ولینگتون ـنیوجرسی ـ۳۱ ژوئیه ـآسوشیتدپرس ـاخیرا یکی ازکارگران صنایع پوست که‌باتهام بدمستی کارش‌بدادگاه کشیده‌بود تبرئه شد .هنگامیکه جلسه دادرسی آغاز شدقاضی ازمتهم پرسید چرا شمامشروب میخورید .کارگر مزبور پاسخ گفت‌عالیجناب من کارگر کارخانه پوست هستم وهرروز دوگیلاس ویسکی میخورم تا کرك وموهائی که‌بیخ گلویم میچسبدپائین برود .قاضی پرسید چرا آب نمیخورید .ولی‌متهم درپاسخ گفت من‌هرچیزی‌را امتحان‌کرده‌ام بیفایده بوده‌است . سپس قاضی ازاو پرسید آیا پس‌از ویسکی چیز دیگری نیز مینوشید .

متهم پاسخ‌دادعالیجناب پس‌از آنکه موها وکرك‌ها پائین رفت‌یك لیوان بزرك آبجو نیز مینوشم .قاضی این‌مردرا تبرئه کردولی‌باوتوصیه کرد که‌پس‌ازاین ازیك مسواك ویادهان‌شور استفاده کند .

محکومیت کمونیستها دراردن

عمان ـیونایتدپرس ـ۳۱ ژوئیه‌ـ وزارت امنیت‌اردن اعلام کرداز ٤٤ تن افراد حزب کمونیست این‌کشور که سال گذشته در نابلس دستگیر گردیدند ۱۹تن در دادگاه تبرئه شده‌وبقیه به‌زندان محکوم گردیدند دوره محکومیت زندانیان از ۲۰سال تا دو سال است .

جناب آقای علم رهبر باشهامت حزب مردم

اینجانبان بازرگانان واصناف وپیشه‌وران حسن انتخاب جنابعالی رادر برگزیدن آقای علی‌اکبر زاویه که‌یکی از تجار فعال ومیهن‌پرست کشور می‌باشد بنمایندگی بیستمین دوره مجلس شورای ملی برآنجناب صمیمانه تبریك عرض کرده موفقیت آنجناب رادرخدمت بشاهنشاه ومیهن عزیزاز درگاه یزدان پاك خواستاریم .

حاج ابوالقاسم عظیمی ـحاج محمد رضا جعفری ـحاج عباسعلی اسلامی ـ حاج علی‌اکبر گرامی ـحاجی غلامحسین مس فروش ـکریم ماهرویان ـ حریری ـ محمدماهرویان حریری ـحاج غلامعلی جعفریان ـعلی نیکپور حاجی محمد حسین ظروفی ـحاجی احمد علی‌یخچالی ـحاج مهدی عاصمی ـ حاج احمد صادقی ـمحمدگرامیان ـحاج آقارضا ضرابیان ـحاج سیدمهدی لاجوردی ـحاجی مرتضی ورشوچیان ـحاج اکبر کاظمی ـ محمد جعفریان ـ مرتضی جعفریان ـکریم حاجیان ـعلی ضرابیان ـمحسن ضرابیان ـتقی ضرابیان ـحاج حسین جعفری ـحاج ناصر جعفری ـحاج محمد علی رحیمزاده حاج حسین طلائی ـحسن آقاطلاچیان ـحاج محمد علی زمردیان ـاحمد زرین نگار ـمحمدباقرریاضت ـحاج شمس‌ناصرآبادی ـحاج محمد مجتهدی ـحاج عبدالرسول لباف ـفتح‌اله کریمیان ـحاج مهدی رستگارپناه ـاسداله‌شمیرانی حاج‌سید جوانشمیرانی ـمصطفی شمیرانی ـاحمد شمیرانی ـاحمد محمدزاده سید احمدنطحائی ـمهدی تفکریان ـمحسن شیرازیان‌ـعلی مشیری ـ حسن پیشنمازی ـصادق مخترع ـبداله سیادتی ـحاج نصراله بلورچی ـ علی بلورچی ـغلامعلی نامی‌ـحاج‌عباس‌یمینی‌ـجعفریخچالی‌ـ احمد گلسرخی عباس‌نصرت پور ـحسین بهشتی ـاکبراستکانچی ـحاج محمد اخوان ـکاظم واحدی ـمحمود محمودی ـبهرام محمودی ـعظیم تبریزی ـمحمد یزدی آذرداغی ـناصر علیمحمد ـمحمد علی بهزادی ـابوطالب کلهر‌ـاسماعیل ساروخانی‌ـمحمد تقی خشوئی ـعباس بلوری ـمحمد تقی ریاضت ـعلی‌اکبر وحدتی مرتضی شمس‌ـفتح‌علی محمدزاده ـغلامحسین کنی ـاصغرسالاریان ـ علی رستگار پناه مرتضی فروتن ـحاج سیدمهدی صادقی‌ـاصغر سنائی‌ـ حاج‌حسین ناصری ـحاج عبداله ریاضت ـحاج حسن دیانی ـحاج رضاوفادار‌ـ احمد گمینی ـنعمت‌اله هاشمی ـاسماعیل ظروفی ـکاظم خادمی‌ـحاج احمد مشیری فر ـحاج محمود صدرالدین ـاصغر جواهریان ـسیدمجتبی پیشنمازی محمود مصلحی

آ‌ـ۱۵۱۸۹

چهارجنگجوی الجزایری اعدام شدند

اوران ـالجزایر‌ـ ۳۱ ژوئیه ـ یونایتد پرس ـیك سخنگوی نظامی ارتش فرانسه اظهار داشت که‌سحرگاه امروز چهار تن از ملیون الجزایر تیرباران شدند .

این چهار نفر در یك دادگاه نظامی فرانسوی‌محاکمه شدندودادگاه تائید کرد که آنها مرتکب قتل گردیده‌اند اعدام آنها مقارن‌بااعدام عبدالرحمن الخلیفه جنگجوی الجزایری در لیون (فرانسه) انجام شد .

خروشچف برای نجات عبدالرحمن الخلیفه تلگرافی به ژنرال دوگل فرستاده بود ولی این تلگرام مورد توجه قرار نگرفت .

محمد مهدی جواهری استعفاکرد

بغداد ـ ۳۱ژوئیه ـ خبرگزاری فرانسه ـ رادیو بغداد اطلاع داد که ژنرال قاسم ضمن بیانات کوتاهی که دیشب ایراد نمود استعفای‌محمدمهدی‌ـ الجواهری‌رئیس‌سندیکای‌روزنامه‌نگاران عراقی‌رااعلام‌نمود .

ژنرال‌قاسم‌از خدمات‌مهدی‌الجواهری‌تمجید نموده‌و تاکیدساخت که وی‌به شغل‌دیگری گمارده خواهد شد .

محمدالجواهری شاعر و سردبیر روزنامه «الرای‌العالم» می‌باشد و در دسامبر ۱۹۵۹ بریاست‌سندیکای‌روزنامه‌نگاران عراقی‌منصوب گشت .

ضد کمونیست ها معتقدند که محمد الجواهری تمایلات کمونیستی داشته است .

وی تاکنون‌چندین‌باراستعفا کرده‌بودولی‌سندیکای‌روزنامه‌نگاران‌ازپذیرفتن استعفای‌وی‌خودداری کرده‌بود .

مالت نقشه انگلستان را رد میکند

والتا ـ مالت ـ ۳۱ژوئیه ـ حزب کارگر مالت در کنفرانس خود نقشه انگلستان رابرای آیندهٔ مالتردکرد .

مینتوف رهبر حزب کارگر و نخستوزیر مالت اظهار داشت‌ماکمیسیونی را که انگلیسها قرار است برای تعیین سرنوشت آینده کشورمان تشکیل دهند ، قبول نداریم .

کمیسیون مذکور بدستور وزیر مستعمرات انگلیس قرار است تشکیل شود تا قانون اساسی جدیدی برای مالت تهیه گردد و مقدمات اجرای‌انتخابات را فراهم سازد .

مینتوف گفت اگر انگلستان می‌خواهد مالت دارای قانون اساسی‌جامعی باشد بهتر است اجازه دهد که قبل از هر چیز انتخابات عمومی در این کشور انجام گردد .

فقط مجلس منتخب مردم مالت حق دارد که برای این کشور قانون اساسی بنویسد .

دعوت ازونزوئلا

کاراکاس ـیونایتدپرس ـ۳۱ژوئیه مقامات رسمی‌امروز اظهار داشتند که کنفرانس نفتی اتحادیه عرب‌از ونزوئلا دعوت کرده است که هیئتی به این کنفرانس اعزام دارد .این دعوت توسط محمد سلمان مدیر کل نفت اتحادیه که اخیرا از تاسیسات نفتی ونزوئلا دیدار کرده وبدریافت نشان از طرف این کشور نائل گردیده ،بعمل آمده است .

ازامشب فیلمیکه مدتها انتظار نمایش آنرا داشتید در

تراس و سالن سینما **امپایر** سینما **متروپل**

فیلم کمدی شیرین‌ـ بایك سوژه نوـ باشتراك عده‌ای از جوانان هنرمند وزیبا ـ دریك محیط کاملا تازه‌وتماشائی

مهرویان ساحل

وعده ملوان

سوپرپانورامیك ـ رنگی ـ دوبله بفارسی درایتالیا

باشرکت:

رناتو

سالواتوری

اینگه شوینر

آنتو نیو

چیفاریللو

شروع سئانسها

سینما امپایر

(سالن: ۱۰٫۳۰ صبح‌ـ۳ـ۵ بعدازظهر)

(تراس: ۷٫۳۰ـ ۹٫۳۰ بعد ازظهر)

سینما متروپل:

(۱۰ صبح ـ۲ـ٤ـ٦ـ۸ بعد ازظهر)

دولت عراق ازشرکتهای نفتی منافع بیشتری میخواهد

عبدالکریم قاسم اصرارداردکه کارمندان انگلیسی شرکت هرچه زودتر اخراج شده وبجای آنان از عراقیها استفاده شود

بغداد ـ آسوشیتدپرس ۳۱ ژوئیه ظرف ۱۲سال گذشته شرکت نفت انگلیسی عراق هرچند یکبار باجنك وانقلاب وشورش دراین کشورمواجه شده ولی توانسته است به صدور نفت از عراق مرتبا ادامه دهد .

برای نخستین باردرسال ۱۹۴۸ جنك فلسطین موجب شد که لوله نفت شرکت به حیفا قطع گردد و جریان عملیات کمپانی تقریبامتوقف شود .

درسال ۱۹۵۶ هنگام جنك سوئز لوله‌های نفتی درسوریه منفجر شدو جریان نفت به دریای مدیترانه قطع گردید . سپس درسال ۱۹۵۸انقلاب عراق‌روی‌داد وحکومت طرفدار غرب این کشور ساقط گردید وبرای‌مدتی بنظر میرسید که‌کشور عراق بسوی کمونیسم پیش میرود .

اما همه این جنجال ها در وضع کارمندان انگلیسی شرکت نفت که برای کمپانیهای انگلیسی امریکائی هلندی وفرانسوی کارمیکنند تاثیر بسیار کمی‌داشت . آنها نه تنها به عملیات خودادامه دادند بلکه توسعه منابع نفتی رانیز رها نکردند .

قدرت تولید

اکنون آنهامشغول اجرای طرح هائی‌هستند که‌بموجب آن برقدرت تولید نفت عراق ظرف دوسال ۵۰ درصد افزوده خواهدشد .

یکی‌ازمسائل بسیار قابل توجه‌اینست که‌چگونه پس‌از کودتای خونین سرلشکر عبدالکریم قاسم تاثیر انقلاب برکارکمپانی نفت چنین اندك بوده‌است .

پس‌از انقلاب دولت عراق بسرعت روابط خودرا باغرب شکست . این کشور ازپیمان‌بغداد وگروه‌استرلینك خارج شد وبه‌واحد های انگلیسی دستورداد‌پایگاه جبانیه را تخلیه‌کنند وادارات اصل چهار امریکا راتعطیل کرد .

از طرف دیگر روابط نزدیکی با کشورهای کمونیستی برقرار کرد .

حزب کمونیست نیرومند ترین احزاب این کشور گردید وابراهیم کبه عنصر دست چپ به‌تصدی‌وزارت نفت رسید .

تقریبا از نخستین روز های‌انقلاب قاسم به تاکید اظهار داشت که‌صنایع نفت ملی نخواهد شد و دولت به قرار داد های خود در این مورد احترام میگذارد .

نه‌تنها کوچکترین صحبتی از ملی کردن نشد بلکه قرار داد تقسیم‌منافع براساس ۵۰ـ۵۰ نیز دست نخورده باقی ماند .

تهدید و خطر

البته از سال ۱۹۵۸ باینطرف جریان اوضاع کاملا آرام و بی‌دغدغه نبوده و خطراتی نیز شرکت انگلیسی نفت را تهدید میکرده است .

این خطر هنگامی به منتهای شدت رسید که «جبهه مقاومت ملی» کمونیست ها بر کرکوك مرکزعملیات کمپانی تسلط یافت .

بفاصله کوتاهی پس‌ازتسلط‌کمونیست ها زن و بچه اعضای انگلیسی‌شرکت نفت خاك عراق را تخلیه کردند.

اکنون مذاکراتی را رژیم جدید عراق درباره جزئیات قرار داد نفت ونکات مختلف آن با مقامات‌کمپانی آغاز کرده است .

دولت عراق دستور داده است که کمپانی قسمت مهمی از مناطق امتیاز خودرا پس بدهد .

برسر مخارج تولید که طبعا در منافع عراق موثر خواهدبود نیز اختلافاتی بین طرفین وجود دارد .

بعلاوه رژیم قاسم اصرار دارد که کارمندان انگلیسی شرکت هرچه زودتر اخراج شده و بجای آنان از عراقیها استفاده شود .

هزینه تولید

مسئله مخارج تولید بایستی در آینده حل‌شود .

تاکنون چند بار تاریخ های مختلفی برای شروع مذاکرات تعیین شده‌اما هنوز مذاکرات جدی آغاز نگردیده است .

۱۵ اوت آخرین تاریخی است که برای مذاکرات تعیین گردیده و قاسم گفته امیدواراست مقامات‌شرکت در این مذاکرات حقوق عراق‌را درمورد تقاضای منافع‌بیشتربرسمیت‌بشناسند.

طرح های توسعه عملیات نفتی‌که اکنون شرکت انگلیسی‌در دست اجرا دارد مهمترین نشانه اعتماد مقامات شرکت به اوضاع می‌باشد .

طبق این طرحها افزایش نفت‌عراق از ۴۷ میلیون تن در سال تاسال ۱۹۶۴به ۷۰ میلیون تن خواهدرسید.

یك روزنامه چاپ آلمان غربی مینویسد :

کمونیستها دربرلن دست باقدام نظامی میزنند

برلن ـ ۳۱ ژوئیه ـ یونایتدپرس روزنامه «تلگراف» چاپ آلمان‌غربی در شماره امروز خود مینویسد به موجب اطلاعات موثقی که بدست آورده کمونیست های آلمان‌شرقی در نظر دارند قبل از انجام‌انتخابات امریکا نقشه‌ای را برای تصرف‌برلن غربی طرح کرده وبمرحله آزمایش و اجرا بگذارند .

این روزنامه مینویسدوالتر اولبریخت دبیر کل حزب کمونیست آلمان شرقی اکنون دسته‌هائی را برای شروع عملیات در برلن تجهیز کرده است. روزنامه مذکور پیش بینی میکند که کمونیستها دست‌بحملات تبلیغاتی شدیدی در منطقه برلن بزنند تا راه را برای عملیات بعدی خود هموار سازند .

ادعای کمونیست ها

امروز کمونیست‌ها دوباره ادعای خود را مبنی براینکه‌برلن غربی‌برای ارتش آلمان غربی وسائل جنگی‌تهیه میکند تکرار کرده‌اند آنها این اتهام را برای آن عنوان میکنندتا در مورد مسائل مربوط به حمل و نقل و جاده‌های برلن غربی دخالت نمایند .

آنها میگویند که برلن غربی به صورت منبع خطری در آمده‌است مقامات غربی از تائید مندرجات «تلگراف» خودداری میکنند واظهار میدارند چنین گزارشهائی رادریافت نداشته‌اند. ولی روزنامه «تلگراف» گزارش خود را به اطلاعاتی که از واشنگتن دریافت کرده مربوط‌نموده میگوید کمونیست‌ها در صدد دست زدن بیك اقدام نظامی در برلن هستند .

روابط فرانسه و شوروی تیره میشود

مسکو ـ ۳۱ ژوئیه ـ خبر گزاری فرانسه ـ محافل دیپلماتیك غرب در مسکو اعلامیه خبر گزاری رسمی شوروی تاس را بسیار شدید تلقی کرده‌اند .

خبر گزاری تاس امروز صبح ضمن یك اعلامیه مفصل شدیدا باظهارات «میشل‌دبره» نخست وزیر فرانسه در زمینه سیاست خارجی فرانسه حمله کرده بود .

محافل غرب ازاینکه خبر گزاری تاس چنین اعلامیه شدیدی راعلیه بیانات‌نخست وزیر فرانسه منتشر ساخته دچار شگفتی شده و آنرا پیش در آمد تیرگی روابط دو کشور تلقی نموده اند .

متن اعلامیه خبر گزاری تاس تقریبا در صفحا ت‌اول عموم جراید شوروی درج شده است .

روش اخیر فرانسه

گفته میشود علت حمله شدید خبر گزاری تاس به بیانات میشل دبره را باید در روش اخیرحکومت فرانسه نسبت‌به‌آلمان غربی‌بخصوص در مذاکرات اخیر شارل دوگل و دکتر ادنائر جستجو کرد .

گفته میشود که رهبران شوروی باین نتیجه رسیده‌اند که سیاست ملایم آنها نسبت به کشور های اروپائی چندان مفید نبوده و بدین جهت روش سیاسی شوروی عوض شده است .

نکته مهم دیگر اینست که برای اولین بار جرایدشوروی رسماحملات شدیدی به فرانسه در مورد مسئله الجزایر کرده و اعدام یکی از ملیون الجزایر را جنایت دیگری علیه ملت الجزایر دانسته‌اندجراید صبح‌مسکو مینویسد میهن پرستان را در الجزایر تیرباران میکنند و جنایت کاران را آزاد میکنند .

عکس‌العمل اعدام یکی از رهبران ملیون درفرانسه

جنگجویان الجزایری ۱۱فرانسوی راکشتند

الجزایر ـ ۳۱ژوئیه ـ خبر گزاری فرانسه ـ ستاد ارتش فرانسه در الجزایر اعلام نمود که بر اثرحمله ملیون الجزایر به پلاژ« شو آنا » (۸۰ کیلو متری شرق الجزیره) ۱۱ نفر کشته‌و نه نفربشدت مجروح شدند .

حمله ملیون الجزایر در ساعت پنج‌و نیم‌بوقت محلی ودرست‌هنگامی که فرانسویان در ساحل مشغول آب تنی بودند و عده‌ای در جنگلی که مسلط بر ساحل است استراحت میکردند صورت گرفت .

گفته میشود که علاوه بر شنا کردن دو نفر مشغول راندن‌اتومبیل بودند که با آتش مسلسل ملیون از پای در آمدند .

ستاد ارتش فرانسه اعلام نمود که ۱۵ دقیقه پس از وقوع این حادثه نیرو های فرانسوی به کمك هواپیما برای پیدا کردن ملیون اقدام کردند .

هنگامیکه ملیون مسلسل بدست به فرانسویان حمله کردند قریب یکهزار نفر در ساحل مشغول آب تنی بودند . تصادفا هوا بشدت گرم شده بود و هجوم مردم به پلاژ بیسابقه بود .

نزدیك ساعت پنج و نیم بوقت محلی ناگهان عده‌ای از ملیون در حالیکه مسلسل بدست داشتند در اطراف پلاژ ظاهر شده و همه را به مسلسل بستند .

تیر اندازی‌ملیون‌فقط چند دقیقه طول کشید و وقتی که اولین‌صدای شلیك مسلسل بگوش رسید زن‌و مرد فریاد زنان خود را به آب انداختند تا مدتی برای آنکه در میدان شلیك ملیون قرار نگیرند زیر آب باقی ماندند .

گیت‌اسکل دریوگسلاوی

لندن ـ ۳۱ژوئیه ـ خبرگزاری‌فرانسه ـ امروز هیوگیت اسکل‌رهبرحزب کارگر انگلستان باتفاق همسرو دو دخترخود با هواپیما رهسپار بلگراد شد .گیت اسکل سه هفته در یوگسلاوی خواهد بود .

عمان میخواهد عضو جامعه عرب شود

بیروت ـ ۳۱ ژوئیه ـ خبرگزاری فرانسه ـ امرز دبیرخانه کل جامعه عرب تقاضائی از طریق وزارت امور خارجه لبنان از جانب غالب ابن علی امام عمان دریافت داشت در این تقاضا امام غالب ابن علی‌پیشنهاد کرد که عمان بعضویت جامعه عرب درآید .

مسئله تقاضای عضویت عمان در جامعه عرب در جریان جلسه آینده شورای جامعه عرب مورد بررسی قرار خواهد گرفت . جلسه مزبور در اوائل ماه سپتامبر در بیروت انعقاد خواهد یافت .

رُوغن ناب زیتون
۱۷۴۱۸

استراتژی جنگهای دریائی تغییرکرد

تحولات عظیم درنیروی دریائی شوروی

■ شورویها زیردریائیهائی‌که باموشك‌های هدایت شونده مجهز میباشندساخته‌اند

■ نیروی دریائی شوروی بانوع جدیدی ازکشتیهای کوچك‌مجهزمیگرددکه‌درآن‌انواع سلاحهای جدید وبیسابقه بکار رفته است.

لندن ـ آسوشیتدپرس ـ ۳۱ژوئیه ـ دریاسالار سرگی گروشکف فرمانده کل نیرو های دریائی شوروی اعلام کرد که‌قدرت‌ناوگان‌زیردریائی‌شوروی بنحو محسوسی‌افزایش یافته‌است‌ولی وی از توضیح جزئیات مربوط به چگونگی این‌افزایش خودداری کرد.

وی طی مقاله‌ای که در روزنامه پروادا درج شده و از رادیو مسکو پخش گردید بطور ضمنی خاطر نشان ساخته که افزایش قدرت ضربتی ناوگان زیردریائی شوروی مربوط به استفاده از موشك می‌باشد.

مقاله وی بدنبال اظهارات معاون فرماندهی نیروی دریائی شوروی‌منتشر شده که بمناسبت جشن روز نیروی دریائی شوروی از رادیو مسکو اعلام کرد «ما می‌توانیم از عرشه زیردریائی های خود سرزمین های دور افتاده دشمن راهدف قرار دهیم .»

بزرگترین قدرت زیرآبی

در حال حاضر دولت شوروی ۵۰۰ زیردریائی در اختیار داردکه‌بزرگترین قدرت زیر آبی را در جهان تشکیل میدهد .

گزارش میرسد که دولت شوروی در حال ساختمان زیر دریائیهائی‌است که با موشك های هدایت شونده‌مجهز می‌باشند .

گروشکف در مقاله خود می‌نویسد که آمریکا و انگلیس اکنون به ناوهای هواپیمابر خود مباهات میکنند ولی موشك‌ها،وسائل رادیوالکترونیك ودیگر انواع سلاحهای جدید ،قدرت جنگی ناوهای هواپیما بر را محدود ساخته است .

تغییرات‌وسیع

یك دریاسالار دیگر شوروی‌خاطر نشان ساخته که تغییرات‌وسیعی در نیروهای دریائی شوروی‌روی‌داده‌است.

وی که دریاسالار «زوزولیا» نام دارد در روزنامه «ناوگان سرخ» ارگان نیروی دریائی‌شوروی‌می‌نویسد: «از این پس دیگر احتیاجی به ناوهای بزرگ که در سطح دریا حرکت میکنند نیست .

نوع جدیدی از کشتیهای کوچك که با موفقیت قادر به انجام وظایف جنگی خود درشرائط جنگهای‌موشکی واتمی هستند ، جای این‌ناو ها را بتدریج میگیرندوافرادنیرو های‌دریائی با انواع جدیدی از سلاحهاکه‌تاکنون در کشتیها بی‌سابقه بوده مجهز میگردند.»

مقاله مالینوفسکی

مسکو ـ ۳۱ ژوئیه ـ آسوشیتدپرس ـ مارشال رودین مالینوفسکی وزیر دفاع شوروی ضمن مقاله ای که‌درروزنامه‌پراودا ارگان‌دولت‌شوروی منتشر ساخته مینویسد :

حزب کمونیست سیاست خارجی لنینی طرفدار صلح خود را ادامه میدهد ودر عین حال تمام اقدامات لازم را برای تقویت بیشتر نیرو های دفاعی خود بعمل میآورد .

این مقاله را مالینوفسکی به مناسبت روز نیروی دریائی شوروی نوشته است .

در اغلب شهر و قصبات شوروی جشن روز نیروی دریائی با شلیك ۲۵ گلوله توپ آغاز شد و همه‌جا به تفصیل مراسم آن برگزار گردید.

از امشب
سینما گنج بخش
فیلم تمام رنگی
تابستان درونیز
باشرکت
کاترین هیبورن
رسانو براتزی
آ ـ ۱۷۴۲۶

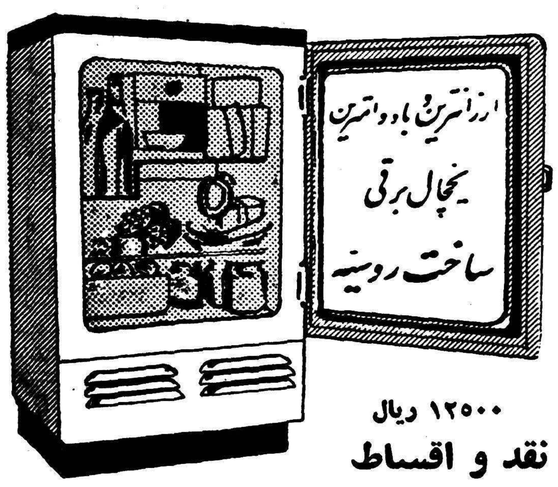

۱۲۵۰۰ ریال
نقد و اقساط
شرکت سهامی یزدان‌مهر
خیابان شاهرضا ـ نزدیك سینما رویال
نبش‌کوچه آذرنوش . تلفن ۶۹۱۲۹
آ ـ ۱۶۸۸۶ ۲ـ۲

آ ـ ۱۷۳۲۴

R.T. KITCHING
مشاورفرهنگی وسرپرستی دانشجویان‌خارجی درانگلستان
R.I. KITCHING EDUCATIONAL CONSULTANT
& GUARDIAN 43 EARDLEY ROAD
STREATHAM LONDON S.W. 16.
برای کسانیکه مایلند در دبیرستانها ودانشکده‌های انگلستان تحصیل‌کنند به‌نشانی فوق مکاتبه ویاازساعت ۵ تا۷ بعدازظهر به‌آقای گلسرخی مراجعه فرمائید ـ خیابان شاهرضا ـ ساختمان ایران و غرب تلفن ۴۴۱۱۸
آ ـ ۱۷۲۲۸

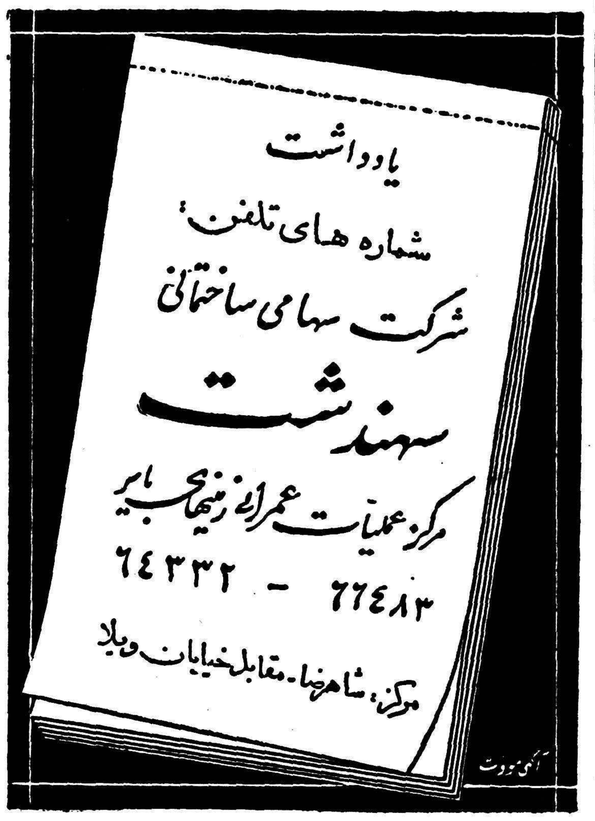

آ ـ ۱۷۳۹۰

آرتوس
عالیترین قلم فارسی نویس
Artus

جناب آقای دکتر نادری
ارتقاء آن همکار محترم را بمدیریت کل وزارت بهداری‌صمیمانه تبریك میگوئیم دکتر مرتضی منایخی ـ دکتر حسین احمدی

آمریکن‌هوم پروداکتس‌کور پوریشن مقیم شهر نیویورك ایالت نیویورك درآمریکا
صاحب‌اختراع‌راجع به‌اصلاحات مربوط بطریقه تهیه نمکهای جدید پنیسیلین حاوی مواد اصلی آلی که حل آن در آب مشکل بوده و برای اورال ترابی‌بکار میرود » که درایران تحت شماره ۲۴۶۹ به‌ثبت رسیده‌است اجازه بهره‌برداری از آن راعرضه مینماید . برای کسب اطلاع‌بیشتر بدفتر وکالت‌رفائیل آقابابیان‌خیابان‌نادری کوچه‌نوبهار مراجعه شود .
آ ـ ۱۷۴۰۶

قابل توجه تیمسار سپهبد علوی مقدم ریاست معظم شهربانی کل کشور
وظیفه وجدانی خود میداند که از مراحم تیمسار درمورد ایجاد بیمارستان مدرن شهربانی و زحمات آقای دکتر لطیفی که باازخود گذشتگی موجبات رهائی همسر فدوی را از یك مرك حتمی فراهم نموده‌اند سپاسگزاری مینماید .
محمدروحانی نژاد ـ کارمند اداره دفتر کل شهربانی

اطلاعات اقتصادی

صادرات ژاپن

صادرات اتومبیل ژاپن چه‌اتومبیل های معمولی که‌بکلیه کشورها صادر میگردد وچه‌جیپ‌های نظامی که طبق قرارداد بامریکا فروخته میشود درشش ماهه اول سال ۲۲ در صد افزایش یافته است .

قطع اعتبارات مخصوص واردات

اثر ناراحت‌کننده‌ای ببار نیاورده است

امروز دربانك ملی بخبرنگار ما گفته شدکه اقدام اخیربانك درقطع اعتبارات مخصوص واردات و عدم تشویق واردات غیرضروری دربازاراثر ناراحت کننده‌ای نگذارده وحتی‌اثرات نیکوئی از نظر آنهائی که‌تنها آینده نزدیك رانگاه نمیکنند داشته است.

باید گفت دربازار کسانی بوده‌اند که‌توقع چنین عملی رابرای سلامت اقتصاد کشور لازم دانسته‌وعده‌ای هم از مدتها قبل پیش بینی اخذ چنین تصمیمی را میکرده‌اند .

باید گفت بانك ملی نخواسته است‌که واردات بعضی کالاها راممنوع ویامحدود کند بلکه‌بانك ملی‌بااقدام خود سعی کرده است تشویقی از واردات نکند واعتبارات رابخاطر تعادل ارزی کشور وبخاطر افتادن دریك مسیر صحیح راهنمائی نماید .

پس‌انداز مردم دربانك‌ملی تقلیل یافت

بانك‌ملی اندوخته‌های خودرا افزایش داده است

در فاصله ماه اردیبهشت تاخرداد ۹۰ میلیون ریال باندوخته‌های بانك ملی اضافه شده و میزان آن از۷٤۰ میلیون ریال به ۸۳۰ میلیون ریال رسیده است .

اعتبارهای باز شده ارزی وضمانت نامه‌ها نیز در بانك ملی طی این مدت افزایش یافته واز ۰۹۳ر۰٦٦ر٤۳۹ر٥ریال به ۲٦۸ر۹٤۲ر۵۹۸ر٥ ریال رسیده است

میزان اندوخته مردم در صندوق پس انداز ملی کم شده و در فاصله ماه اردیبهشت تا خرداد از ۸۳۱ر٥۲۲ر٦٤۹ر٥ ریال به ۹٥٦ر ۳۳۹ر٥٦۰٦ر٥ ریال رسیده‌است

علت نقصان این پس انداز ها آن است که مردم در شب عید مقادیر زیادی پول بحساب صندوق پس‌انداز میگذارند ولی بعد از عید بخصوص در هفته آخر خرداد ماه که دیگر قرعه کشی صندوق پس انداز ملی انجام شده است قسمتی از آنرا بر میدارند ولی معمولا بواسطه افزایش توجه مردم به پس انداز بار دیگر میزان پس انداز ها اضافه میشود به بطوریکه اگر دو ماه دیگر میزان پس انداز ها با ماه مشابه سال ۳۸ و ماه خرداد ۳۹ مقایسه شود ازدیاد فوق‌العاده آن مشهود خواهد گردید

امکان ایجاد کارخانه ذوب آهن در کرمان

بارسیدن گزارش کارشناسان آلمانی درموردکرمان مورد مطالعه قرارمیگیرد

امکان صدور زغال سنك وآهن‌کرمان به پاکستان وکشورهای دیگر مورد مطالعه دقیق قرار میگیرد

کارشناسان آلمانی که ازمدتها قبل مشغول مطالعه معادن کرمان بودند بکار خود پایان دادند و به آلمان مراجعت نمودند. کارشناسان وماموران وزارت صنایع و معادن دراین‌مدت باکارشناسان آلمانی تشریك مساعی‌نمودندووزارت صنایع ومعادن وسایل وابزارهای لازم را درداختیار آنان گذاشت .

بطوریکه خبرنگارما گزارش میدهد تادوماه‌دیگر گزارش کامل و قطعی مربوط به‌معادن کرمان که درآلمان تهیه میشود تسلیم وزارت صنایع ومعادن خواهد شد . این گزارش شامل اطلاعات‌دقیق‌وکامل درمورد نوع و عیار سنك های‌زغال سنك وسنك آهن منطقه کرمان می‌باشد و باستناد آن میتوان برای بهره‌برداری از این ثروت بزرك اقدام نمود .

برای این منظور بعداز دریافت گزارش های مزبور مرحله سوم طرح وزارت صنایع ومعادن نسبت به‌استخراج و بهره‌برداری از معادن کرمان مورد مطالعه قرار میگیرد.

دراین مرحله بطور کلی معلوم خواهدشد که‌ازمعادن زغال سنك و سنك آهن چگونه باید بهره‌برداری شود . چه مقدار آن را میتوان به پاکستان صادر نمود و چه مقدار آن ازچه‌راهی باچه هزینه‌ای‌میتواند دربازارهای دنیا عرضه شود و در این صورت آیا قیمت تمام شده زغال سنك یاسنك آهن کرمان قابل رقابت باقیمت‌های‌جهانی‌خواهد بود یانه ودر ضمن طی این‌مطالعات معلوم خواهدشد برای بهره‌برداری ازاین معادن چه‌راههائی وجوددارد. یکی ازمطالعاتی که بعمل خواهد آمد امکان ساختن کارخانه فولاد سازی‌در کرمان‌است‌بدیهی‌است‌امکان تاسیس کارخانه فولاد سازی‌علاوه بروجود زغال سنك و سنك آهن جنبه‌های دیگر نیز باید موردمطالعه قرار گیرد .

یکی‌دیگر ازمطالعاتی‌که بعمل خواهد آمدمربوط‌باین‌است که‌معلوم شود اگر ایران برای صدورآهن کرمان‌تاسیساتی‌درناحیه‌مزبوربوجود آورد تاسنك آهن را تبدیل وتصفیه نموده و صادر کند بیشتر مقرون بصرفه است یاآنکه صدور آن به صورت سنك‌معدنی باشدبررسی‌های مقدماتی که انجام گرفته نشان‌داده که‌معادن زغال سنك و سنك آهن کرمان از نظر ذخیره بسیار غنی است و محصول این معادن از نظر کیفیت درردیف سنك های معدنی مرغوب قراردارد و اگربرنامه‌درست و مطالعه شده‌ای برای بهره‌برداری ازاین معادن اتخاذ شود ثروتی‌که ازاین حیث نصیب‌مردم‌منطقه کرمان می‌شود بقدری است که میتواند آنجارا درردیف یکی از ثروتمند-ترین استان‌های ایران قراردهد .

کرایه حمل بار بنقاط‌مختلف کشور

وضع حمل و نقل عادی است و هنوز بمناسبت عدم رونق کار های صادراتی بازار گرمی پیدا نکرده‌است کرایه حمل کالا ها از تهران بنقاط مختلف‌کشوروبالعکس‌بشرح زیراست

از تهران به مشهد تنی ۹۰۰ تا ۱۰۰۰ ریال بالعکس ۵۰۰ تا ٦۰۰ ریال به سبزوار ٦۰۰تا ۷۰۰ ریال بالعکس ٤۰۰ تا ۵۰۰ ریال به تربت ۱۰۰۰ تا ۱۱۰۰ ریال بالعکس ۵۰۰ تا ٦۰۰ ریال به قوچان ۸۵۰ تا ۹۰۰ ریال بالعکس ٤۰۰ تا ۵۰۰ ریال به تبریز ۷۵۰ ریال بالعکس ٦۰۰ ریال به رضائیه ۱۱۰۰ ریال بالعکس بار وجود ندارد . به بابل ۳۵۰ ریال بالعکس ٦۰۰ ریال به ساری ٤۰۰ ریال بالعکس ۵۵۰ ریال به شاهی ۳۵۰ ریال بالعکس ۵۰۰ ریال گرگان ٤۰۰ ریال بالعکس ٦۵۰ ریال به بندرگز ٤۵۰ ریال بالعکس ٦۰۰ ریال به بندر شاه ٤۵۰ ریال بالعکس ٦۰۰ ریال به گنبد کاوس ۵۰۰ ریال بالعکس ۵۸۰ ریال به اهواز ۳۵۰ تا ٤۰۰ ریال بالعکس ۱۵۰۰ تا ۱۸۰۰ ریال بخرمشهر ۳۵۰ تا ٤۰۰ ریال بالعکس ۱۱۰۰ تا ۱۲۰۰ ریال .

از یکسال پیش تاکنون

پرداخت طلا بصندوق بین‌المللی پول اضافه شده

میزان طلای تحویلی ایران بصندوق بین‌المللی پول بابت سهمیه‌ایران درپایان خردادسال گذشته ۸۷٤ر۷۷۵ر۷گرم وبارزش ٤۹۷ ر۸۱۲ر٦٦۲ریال بوده است درپایان خرداد سال جاری به ۷٤۸ر ۵۵۱ر ۱۵ گرم و بارزش ۹۹۷ر٦۲٤ر۳۲۵ر ۱ ریال‌رسیده وتقریبا دوبرابر شده‌است .

همچنین سهام ایران (سهام‌پرداختی) دربانك بین‌المللی ترمیم وتوسعه که‌درپایان خرداد ماه‌سال گذشته به۳۷۰ر٤۸٦ر۳۵۸ر۳ ریال میرسیده درپایان خردادسال جاری به ۰۰۰ر۳۱۱ر۵۲٦ر۵ ریال بالغ‌گردیده است .

منابع نفت قم شناخته میشود

سراجه منطقه‌ای است‌که تمام چاههای آن به‌نفت رسیده است

چاههای شرکت ملی نفت ـ شماره سه‌سراجه ۳۷۱۲ متر چاه شماره چهار سراجه ۳۲٦۱ متر حفاری این دوچاه کاملا بپایان رسیده وبرای استخراج‌آماده‌میشود

توضیح آنکه هرچهار چاه‌سراجه قابل‌بهره‌برداری است و همچنین حفر چاه شماره ۸ قم چنانکه‌گفتیم پایان یافته واکنون‌درعمق۳۵۱۳متر به نفت رسیده‌است .

دراینجا اضافه می‌شود که چاه شماره ۸ قم دومین چاهی است‌که درآن منطقه بنفت رسیده است‌لذا امیدمیرود که بازدن چندچاه دیگر حجم منابع قم شناخته شود .

پس ازشناخته شدن اندازه‌منابع نفت قم معلوم خواهد شد که آیا میتوان لوله نفت قم ـ اسکندرون رانصب کردیانه .

زیرا اگر باندازه تجاری درقم نفت نباشد نصب لوله‌قم‌اسکندرون مقرون بصرفه نخواهد بود .

خوشبختانه تاکنون دوچاه از۸ چاه قم بنفت رسیده و چاه شماره پنج‌قم‌چنانکه میدانیم چندسال‌پیش چنان فورانی کرد که درمیان‌چاه های نفت دنیا کم سابقه بود .

تسلیم پیشنهاد برای

تاسیس‌دومین کارخانه‌رادیوسازی‌درایران

بعداز یك‌کمپانی فرانسوی که‌توانست مقدمات ساختمان یك‌کارخانه «مونتاژ» رادیورا درایران فراهم نماید اخیرا یك‌کمپانی بزرك رادیوسازی‌هلند نیزپیشنهادی درمورد ساختن یك‌کارخانه رادیوسازی درایران تسلیم وزارت صنایع ومعادن نموده‌است واین پیشنهادهم‌اکنون تحت بررسی است .

رادیوهائی که‌این کارخانه مایل است درایران بساز د رادیوهای کوچك وارزان قیمت‌ترانزیستوری است قطعات منفصل‌این رادیوها که‌در کارخانه‌اصلی ساخته‌شده‌است درکارخانه ای‌که درایران دایرمیگردد سوارشده وبازارعرضه میشود .

بتدریج که‌امکانات ایجاب کردبعضی ازقطعات درایران ساخته‌خواهد شد .

درسال گذشته بانك کشاورزی

۱٦۲میلیون‌تومان‌وام‌کشاورزی‌پرداخت

٦۲درصد وامها کمتراز یکصد هزار ریال بوده است

بانك کشاورزی درسال گذشته متجاوز از ۵۸ر۵ میلیارد ریال دراختیار داشت

گزارش هیئت مدیره بانك کشاورزی به مجمع عمومی صاحبان سهام نشان میدهد که در پایان سال ۳۸مبالغ زیردر اختیار بانك‌کشاورزی بوده است • سرمایه پرداخت شده ٤۳۲ر۷۳۱ر۸۷۳ ریال‌سرمایه اندوخته ٦٦۹ر۱۹۷ر۳۰ ریال اندوخته مطالبات مشکوك الوصول ٤۱۷ر٤۷٤ر٦ ریال وجوه حاصله از تفاوت ارزیابی پشتوانه اسکناس ۳۵۰۰ میلیون‌ریال اعتبار وامهای قنائی ۰۰۰ر۳۷۱ر۳۰۰ ریال اعتبار شرکت های تعاونی ۳۲۰ر۱۵۳ر٤۱ ریال • اعتبار وامهای دشت میشان ۵ر۱ میلیون ریال • اعتبار وامهای شیر و خورشیدسرخ ۷۵۹ر۸٤۲ر٤۸ ریال اعتبارات‌متفرقه ۵۸۷ر۸۷٤ر۸٤ ریال سپرده های ثابت دولت ۰۰۰ر۰۰۰ر۲۹۵ ریال سپرده های دیداری در حساب‌جاری ۵٦۰ر۱۱٦ر۱۸۹ ریال سپرده های ثابت اشخاص ٤۰٤ر٦۱۳ر۱۳ ریال وجوه عمران‌و شورا ها۵۰۷ر۵۰۳ر۵۸ ریال‌پس‌اندازکارمندان۰٤۱ر۷۵۷ر۱۰۳ ریال وجوه در حسابهای موقت ۲۱۹ر۲۹۱ر۱۱۵ ریال •

جمع کل این مبالغ پنجاه میلیارد و۵۸۷ میلیون و۱۳ هزار و٦۲٤ ریال بوده است •

جمع وامها و اعتبارات اعطائی بانك در سال ۱۳۳۸ از منابع‌مختلف بالغ بر ۸٦۷ر۷۲۹ر٦۱۹ر۱ ریال‌بوده که با مقایسه بارقم مربوط بسال ۱۳۳۷ که ۵۵۰ر۸٤۵ر۲٦۳ر۱ ریال بوده است ازدیاد فعالیت بانك‌معلوم میشود •

رقم وامهای پرداختی تا یکصد هزار ریال بالغ بر ۷٤٦ر۹۱۵ر۸۰۳ ریال و تعداد آنها ۲٤۵ر۳۳ فقره است • یعنی وامهای کوتاه مدت تایکصد هزار ریال و ٦۲ در صد وامها را از لحاظ مبلغ و ٤ر۹۹ در صد وامهارا از لحاظ تعداد تشکیل میداده و بیشتر استفاده کنندگان از این وامها نیز خرده مالکین و کشاورزان جزء بوده اند • در سال ۳۸ بی شراز سه چهارم وامهای‌پرداختی (۸ر۷۷ در صد کل مبالغ پرداخت شده) مربوط بوامهای کوچك تا حد اکثر ۲۰۰ هزار ریال بوده است که از لحاظ تعداد هم این رقم۲ر۹۸ در صد کل تعداد پرداختی یعنی عمده کار و فعالیت بانك کشاورزی را تشکیل میداده است

در سال ۳۸ وضع وامهای مختلف بانك کشاورزی از لحاظ مبلغ وتعداد باین قرار بوده است •

۱ـ وامهای کشاورزی از محل پشتوانه

وامهای کوتاه مدت ۵ر۲۹٤میلیون ریال ۱۸۵۳۰ فقره ـ وامهای متوسط المدت ۳۸٤ میلیون ریال ٤۹٤۲فقره وامهای بلند مدت ۲ر۱۳۰ میلیون ریال ۵٦۸ فقره

۲ـ وامهای کشاورزی از محل‌سایر منابع بانك کشاورزی ۲۹٤ میلیون ریال بوده و تعداد آن ۹۲۲۹ فقره شده است •

۳ـ مبلغ وامهای امور قنائی از محل اعتبار سازمان برنامه ۹ر۳۰ میلیون ریال بوده و به ۵۹۷ فقره بالغ شده است •

٤ـ جمع وامهای کشاورزی به صورت اعتبار در حساب جاری ۲ر۱٦۵ میلیون ریال بوده که۱۳۱۱۰ فقره میشده است •

۵ـ وامهای پرداختی بسیل‌زدگان وآسیب دیدگان‌زلزله‌از محل‌اعتبارات شیر و خورشید سرخ یك میلیون ریال بوده و ٤۳ فقره گردیده است

٦ـاعتبارات اعطائی بشرکت‌تعاونی ۷ر۲۸٦ میلیون ریال بوده به ۳۸۰ شرکت اعطاء شده است •

۷ـ اعتبار بخریداران ماشین آلات و موتور و تلمبه ۲ر۳۳ میلیون ریال بوده و جمع کل تمام آنها بالغ بر ۱٦۲۰ میلیون ریال میشده است•

بازار تهران

قیمت سنك سرب تنزل‌کرد وبهای سنك‌مس ترقی‌نمود

بازار تهران عادی است و وضع پول در بازار بتناسب معاملات‌میباشد نرخ بهره برای امضاءهای درجه یك از ۱٦ تا ۱۸ درصد است ولی‌قسمت اعظم‌امضاهای‌درجه یك‌روی۱۸درصد معامله میشود تعداد امضاءهای ۱٦در صدی روز بروز کمتر میشود اماهنوز در بازار سفته‌هائی بجریان میافتد که ۱۵ و۱٦ در صدهم‌خریدار دارد .علت گم‌شدن امضاء معتبردرجه یك‌اینستکه اکثر تجارو سرمایه داران معتبر بزرك بکارهای صنعتی کشیده شده‌اند و در نتیجه مشغول بدهی‌اقساط خود هستند و معاملات نزولی آنها بهمین نسبت‌افزایش‌یافته است‌بهره‌باامضاء های درجه دوبین ۱۹ تا ۲۱ در صدو درجه سه بین ۲۲و ۲٤در صدمیباشد.

وضع کالاهای صادراتی عادی‌ومطابق بازار فصل است و هنوز رونق‌عمومی آن شروع نشده سنگهای معدنی بازار وضع آرامی‌دارندقیمت‌سنك‌سرب که‌در حدود ٦۰درصد سربدارد قیمتش در سال قبل کاهش یافت و۹ریال‌تحویل خرمشهرمعامله میشد اما امسال بهای آن‌کمترشده‌و کیلوئی ۵ر۷ ریال است در عوض سنك مس بازاربهتری پیدا کرد و قیمت آن ازکیلوئی ٦ریال به ٤۰ ر۸ ریال ترقی نمود . بازار سنگهای معدنی هم در اوایل پائیز گرمتر خواهد شد.

آشنا
تبلیغات وانتشارات
تلفن ٤٤٦۸۸

آینه حسین مکرم آماده خدمت‌است

بازرگانی و حق‌العمل کاری رسمی گمرکی حسین مکرم برای ترخیص کالای شرکتها و بازرگانان محترم از گمرك به‌آبرومندترین وضعی آماده قبول کار وانجام خدمت صادقانه و صمیمانه‌است .

دفتر کار : خیابان ناصر خسرو بین دارائی و شمس‌العماره‌ـ ساختمان آ‌ـ۱۷۳۲٦

برای حفر چاههای عمیق

باشرایط بسیار سهل

سازمان آبیاری خاوران بادستگاه‌های مجهز ومتخصصین مربوطه بمنظور استفاده از آبهای تحت‌الارضی درتمام نقاط ایران آماده‌است

شرکت خاوران خیابان‌سعدی ساختمان‌نمازی تلفن۳۲۲٦۱

آ‌ـ ۱۷٤۲۰

مزایده ● مناقصه

●راه آهن دولتی ایران خرید چهل دستگاه باطری نوع‌مرغوب‌تا۱۲ر۵ر۳۹

●اداره حسابداری کل کارخانجات ارتش خرید یکدستگاه تلمبه‌دوبلکس دیك بخار تا ۲۳ر٦ر۳۹

●اداره کل بنادر و کشتیرانی‌خرید دو دستگاه موتور آسیا بقوه ۱۸اسب تا ۲۹ر٦ر۳۹

آگهی دعوت مجمع همگانی

مجمع همگانی سازمان تعاون کادرنیرو های‌انتظامی درساعت ۸صبح روز دوشنبه ۲٤ر۵ر۳۹ دروزارت جنك تشکیل میگردد بدین وسیله از دارندگان سهام دعوت می‌شود که درمجمع مزبور حضور بهمرسانند.

دستور جلسه

۱ـ رسیدگی به‌ترازنامه سال ۱۳۳۸

۲ـ استماع گزارش هیئت مدیره

۳ـ تصویب اضافه نمودن سرمایه ثبت شده سازمان

مدیر عامل سازمان

آ‌ـ۱۷۰۸٦ ۳ـ۳

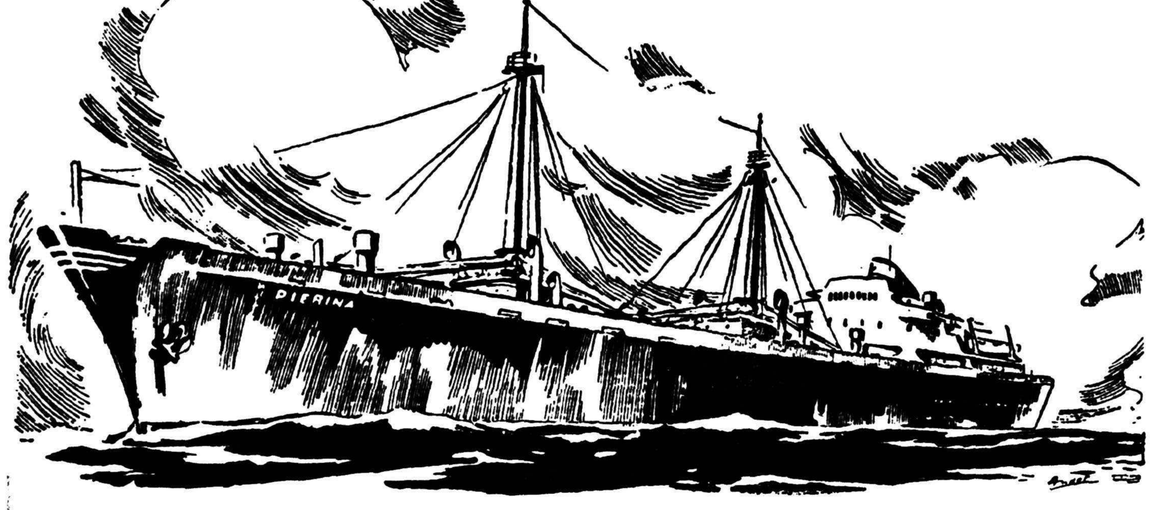

MONTHLY FAST ITALIAN SERVICE
FROM IRANIAN PORTS TO MEDITERRANEAN

JOINT SERVICE { LOMBARDA LIGURE, GENOA / GESTIONI MARITTIME, PALERMO

سرویس سریع‌السیر ماهانه ایتالیائی باکشتی‌های تازه ساز بین بنادر منطقه مدیترانه و ایران و بالعکس

وضعیت کشتی‌ها

PIERINA — کشتی پیرینا — سفر «٦»

درتاریخ ۲٦ر۷ر٦۰(٤ر۵ر۳۹) بخرمشهر رسیده مشغول تخلیه و بارگیری است، این کشتی روز ۸ر۸ر٦۰ (۱۷ر۵ر۳۹) از طریق بوشهر بسوی بنادر :

کانانیا، ناپل، لگهورن، ژن، مارسی

ودرصورت وجود موجبات‌کافی بسوی بنادر دیگر حرکت خواهد کرد .

کشتی مزبور احتمالا به بنادر دریای سرخ نیز رهسپار خواهد شد

SAN CARLO — کشتی سن‌کارلو — سفر «۲۲»

اکنون در ژن مشغول بارگیری است ودرتاریخ ۲ر۸ر٦۰ (۱۱ر۵ر۳۹) بسوی

مارسی، لگهورن، ناپل وبنادرخلیج فارس

حرکت خواهد کرد و دراوایل سپتامبر (اواسط شهریور) بخرمشهر خواهد رسید

هردوکشتی مذکور برای صادرکردن و واردکردن کالاهای تجارتی مستقیما به‌بوشهر فراخوانده شده‌اند

خواهشمند است برای کسب اطلاعات بیشتر وتامین جا به نماینده کل درایران

شرکت سهامی بارو کشتیرانی

خیابان بی سیم شماره ۱۸ — تلفن ۲۹٦۰ و ۳٦۷۷ — خرمشهر

خیابان شهناز تلفن ۲٤۷٦ — تبریز — مراجعه فرمائید

خیابان امیرکبیر ـ شماره ٤۲ — تلفن ۳۰٤۸۲۵ و ۳۰٤۵٤۰ و ۳۰۵٤٦۰ — تهران

آ‌ـ ۱۷٤٤٤

انتقاد

از : تماشاچی

درد و مرض !

وقتی که ما بچه بودیم و به مهمانی میرفتیم اگر یك عده پیر مرد هم در میان مهمانان بودند و ما بر حسب تصادف بحرفشان گوش میدادیم می دیدیم همه اش صحبت بیماری و درد است ! یکی از بواسیر مینالد ، دیگری از دل درد کهنه گله میکند ، سومی از آسیب کلیه سخن میگوید، چهارمی از فشار خون دم میزند و قس علیهذا . درست یادم هست که ما همیشه از شنیدن این حرفها اکراه داشتیم ودر دل میگفتیم مگر ممکن است کسی اینهمه درد و مرض داشته باشد و شبانه روز از کسالت خودش صحبت کند . تعجب میکردیم که دیگران با دقت حرفهای آنهاراگوش میدهند و توضیحاتی هم میخواهند . امروز وقتی آدم میشنود جوان سی ساله سرطان گرفته و مرد چهل ساله سکته قلبی کرده است و بسیاری از مردم این شهر در بحبوحه شباب به فشار خون و مرض قند و کلیه دچارند سرش شاخ در می آورد .آفت امروز از پیرها متوجه جوانها شده است . جوانهای سی ساله امروز قیافه مردان پنجاه ساله سابق را نشان میدهند . صورتها زرد و رنگها خفه و چشمها بفالود است ودر میان جوانان شما کمتر کسی را می بینید که قیافه سالم و رنگ‌وروی طبیعی داشته باشد . البته به زرق و برق ظاهر و اطوی شلوار و کراوات‌سولکا کاری نداریم . اگر این ظواهر از میان برداشته شود معلوم می شود هر کس چندمرده حلاج است .بزرگتر ها میگویند علت همه این درد وبلاها دود معصیت است که همه جا راگرفته و چون مردم از خدا غافل شده‌اند هربلائی بسرشان بیاید حقشان‌است! جمعی دیگر عقیده دارندکه مردم‌امروزه خوب غذا نمی خورند ، همه چیز تقلبی است واین گرانی وکار زیاد و شلوغی و هوای کثیف اعصابشان را زود فرسوده و وجودشان را آماده استیلای مرض می سازد . بنده فکر میکنم این چیز هائی که میگویندکاملا صحیح نیست . بهداشت خیلی جلو رفته ـ معلوم نیست مردم امروزبدتر یا کمتراز سابق غذا بخورند ـگرانی همیشه برای اشخاصی که کم درآمدند یا درآمدثابت‌دارند کماو بیش‌وجود داشته است ، بنظر من مردم ازهر دسته و طبقه امروز خیلی خودشان‌را صدمه میزنند . سختی زندگی ازیك طرف و فزونی توقعات از طرف‌دیگر کمیت همه را لنك کرده‌است .ماهمگی درباره همه چیز طوری حرص میزنیم که گوئی دنیا بزودی آخر میشود و میخواهیم زندگی را دو دستی‌بچسبیم آنوقت ناگزیر میشویم خودمان را بدر و دیوار بزنیم ـجوش بخوریم ـ حسرت زندگی بهتر از خودمان را بکشیم ـ عقب تجمل بدویم ـ از زیر زمین شده پول بدست بیاوریم ـ وقتی با ناکامی روبرو شدیم به‌عرق پناه ببریم . خلاصه آنقدر مزاج و جسم خودمان را ناتوان سازیم که بیماری بسادگی بر ما غلبه کند .

چندی پیش جوانی را دیدم که واقعا دلم سوخت. قیافه‌اش مثل مرده از گور در آمده‌رنك پریده و صورتش سراسر چین و چروك و چشمها گود رفته بود . میگفت صبح یکجا و عصر جای دیگر کار میکند . هرکار شاقی هم که‌از دستش برآید برای پول در آوردن انجام میدهد . هر شب‌پس از خاتمه کار تا یك دو چتول عرق سر نکشد خوابش نمی برد و صبح روز بعد با کله منك سرکار می رود روزی پنجاه تا سیگار دود میکند و گاهی اگر دود ودمی هم دور از چشم اغیار فراهم باشد از آن هم مضایقه ندارد . این جوان بهیچ چیز اعتقاد نداشت . همه کس و همه چیز را مسخره میکرد . آرزویش این بود که دو گوشش را بگیرد و با زن وبچه‌اش از این مملکت فرار کند در حالیکه چون حرفه ای بلد نبود در خارجه هم معلوم نبود وضعش بهتر از اینجا بشود .

من باین جوان می‌گفتم که باین ترتیب تو خودت را از بین می بری و به پیری نمی رسی . اگر فکر خودت نیستی لااقل بفکر زن و بچه ات باش! در جواب مرا ریشخند میکرد و میگفت کسی چه میداند که فردا و پسفردا چه خواهد شد ! شاید چند بمب هیدرژنی دنیا را نابود کرد و ماهم همگی از بین رفتیم ! حالا را باید خوش بود !!

من نمیدانم خوش بودن برای این جوانان چه مفهومی دارد . داشتن ضبط صوت و تلویزیون و اتومبیل خوشی است ؟ آیا لازم است انسان اینقدر بخودش صدمه بزند و وقتی یك گیلاس عرق بالا میاندازد خیال کند به خوشی دست یافته است ؟ پیران جوان نما اینها هستند و متاسفانه در جامعه ما خاصه در طبقات متوسط از اینگونه مردم بسیارند . شما توقع دارید یك چنین آدمی در جوانی بامراض پیران مبتلا نشود ؟

گفتگوی مردم

خط اوشان و میگون

آقای جلیلی مینویسد هفته قبل بمنظور استراحت چندروز تعطیلی‌سه بعداز ظهر بکاراز مخصوص خطاوشان ومیگون رفتم وتاساعت ده شب ناظر جار و جنجال مسافرینی بودم که سرگردان بودند وآخرشب منصرف شده بخانه برگشتم مقتضی است افسران ومامورین محترم راهنمائی‌باین سرویسها نیز توجه نمایند وترتیبی بدهند که‌کسانیکه بقصداستراحت و هوا خوری باین مسافرتهای ییلاقی اقدام میکنند از ناراحتی وفرسودگی وسائل وعدم نظم وانضباط آنها دچار سرگردانی نشوند .

دست‌انداز خطرناك

آقای نادر اخوان مینویسد در خیابان بوذر جمهری نرسیده بچهار راه گلوبندك دست‌انداز خطرناك و بزرگی وجود داردکه تاکنون چندین مرتبه در روز و شب موجب‌تصادفهای شدید گردیده وبصاحبان ماشین‌لطمه زده است زیرا رانندگان که‌با خیال راحت براه خودادامه میدهند ویکبار ماشین رادردست‌انداز مشاهده‌میکنند وتابخواهند ترمز بگیرند ماشین یا درجوی آب افتاده ویا باماشین دیگر تصادف نموده است لذا اهالی‌تقاضا دارند برزن مربوط یاشهرداری‌دراین مورد چاره اندیشی کنند .

لوله‌کشی قلهك

آقای نصرت‌اله سپاسدار از قلهك مینویسد موضوع آلودگی‌آب‌مشروب ساکنین قلهك مکرر گوشزدوخطرآن روشن‌شده‌مقتضی است‌برای‌حفظ جان اهالی ورعایت بهداشت عمومی ترتیبی اتخاذ شود تاهمانطور که جهت‌تامین آب‌مشروب سکنه عباس‌آباد بی‌سیم اقدام بلوله‌کشی گردید جهت‌ادامه لوله‌کشی به قلهك وحومه آن نیز اقدام ومخارج آن از ساکنینی که سرشناس و منورالفکر مملکت‌هستند گرفته شود .

حق ریشه رعایا

ازابهر چند نفرازکشاورزان قریه صائین قلعه زنجان تلگراف میکنندازاول سال جاری دوتن ازصاحبان نفوذ باازبین بردن قلمه و موزارو یونجه شبانه‌روز ریشه چندین ساله‌رعیت را با تراکتور برمیدارند و دراینموقع که‌توجه دولت‌به‌بهبود وضع کشاورزان وبالابردن سطح کشاورزی می‌باشد اینان مزاحمت رعایا رافراهم میسازند مقتضی است بازرس حقیقی بصائین‌قلعه اعزام نموده تااز چنگال چنین اشخاص‌نمود برست رهائی یابیم .

ایجاد وحشت باتلفن

آقای امیر دولت‌آبادی مینویسد مدت چهار ماه است تلفن خودکار اصفهان شروع‌بکار نموده ومردم‌فعال اصفهان ازاین وسیله عمومی‌استفاده میبرندولی متاسفانه‌عده‌ای بی‌شخصیت وفاقد تربیت‌اولیه بامکالمات زننده و رساندن خبرهای وحشت‌آور موجبات اتلاف وقت وناراحتی فکری صاحبان تلفن رافراهم میکنند که‌شایسته‌است بوسائل‌مقتضی مرتکبین اینگونه‌اعمال بجامعه معرفی و مجازات گردند.

تنظیف پارك شهر

آقایان محمدی و حیومی مینویسند این روزها هزاران دانش آموز ودانش جو ازهوای لطیف پارك شهر برای مطالعه دروس خود استفاده‌واز زحماتی که‌کارکنان پارك و شهرداری برای تهیه وسائل استراحت واردین فراهم نموده‌اند استفاده میبرند شایسته‌است به‌رفتگران وکسانیکه مامور تنظیف محوطه پارك هستند دستورداده شود، قبل از ساعت ۷ کار نظافت پارك را خاتمه داده موقعیکه عده زیادی از هوای پارك قصداستفاده دارند آنهارا باگردوخاك و هوای غبارآلود فراری نسازند .

تجاوز مجدد ملك

ازسنندج آقایان محمد سعید ـ عبدالحمید ـمحمدصالح‌ـانورخدای و عطاءاله مردوخی مینویسند قریه‌هزار کانیان راکه هریك سهمی‌داراهستیم چندسال قبل تقاضای ثبت نموده‌در مهر ماه سال ۱۳۳٤ تحدید حدود شده اعتراضی نسبت بحدود بعمل‌نیامده معهذا چندی قبل جمعی که‌تجاوزبمال دیگران سرلوحه عملیاتشان میباشد بسه کیلومتر اراضی بذر افشان قریه هزار کانیان تجاوزنموده ضمیمه قریه نعل شکن‌کرده‌اند که‌از تجاوز آنها وسیله دسته ژاندارمری شکایت و موضوع دردادگاه شهرستان مطرح می‌باشد تقاضاداریم باتوجه بمندرجات صورت مجلس قبلی‌آنها رااز این‌تجاوز منع‌نموده احقاق‌حق فرمایند .

تشك بادی
برای لب دریا ـ مسافرت و پیك نیك
بهاء «۵۹۰» ریال
کلمبیا ـ خیابان اسلامبول

از اینجا و آنجا

سیاحت دریونان

گفته میشود امسال یونان رکورد جلب سیاح‌را درجهان میشکند . یونان نه‌تنها بهترین وسایل رادرشهر و ییلاقات دراختیار سیاحان، میگذاردر بهترین مواظبت‌را ازآنان بعمل‌میآورد بلکه هم‌اکنون شنیده شده‌است که شرکت مسافر بری بین‌المللی یونان رابعنوان یك‌مرکز مهم توریسم تلقی میکنندو میکوشند بهترین تسهیلات رابرای بازدید کنندگان فراهم‌نمایند. هم‌اکنون بهترین هتلهای‌لوکس رادر یونان میسازند وعالیترین مراکز شهرو ییلاقات‌رابه‌توریست‌هااختصاص داده‌اندرسال۱۹۵۸ تعداد۲۵۰هزارنفر بعنوان سیاح باین کشور سفرکردند.

موشك دانش‌آموز

الان‌باند دانش آموز ۱٦ ساله انگلیسی اطلاع داده موشکی که او ساخته است میتواند رکورد پرتاب موشك رابدست آورد .

موشکی که او ساخته ٤یا طول دارد و از روی یك سکوی ۱۹ پائی پرتاب خواهدگردید ، دانش آموز مزبور فعلا مشغول فعالیت است تا از وزارت هواپیمائی انگلیس اجازه‌موافقت با پرتاب موشك راکسب نماید . تنها کسی که با آزمایش نامبرده روی خوش نشان نمیدهد پدراوست که گفته است هنوز فراموش نکرده‌ام که الان نزدیك بود سقف آشپزخانه‌منزل رابا‌آزمایشات خود خراب کند .

عظیم‌ترین تلسکوپ

اخیرا موسسه علوم ملی امریکا اعلام کردکه ایالات متحده بزودی ساختمانهای تلسکوپ آفتابی‌عظیمی‌را آغاز خواهدکرد که‌چهار برابر از بزرگترین تلسکوپهای موجود جهان نیرومندتر خواهد بود .این‌تلسکوپ علاوه‌بر سیستم آئینه‌های عظیمی که دارد دارای لوله ای‌بطول۱۵۰ متر از زمین می‌باشد ودرقله کوه مرتفعی در جنوب غربی‌امریکا نصب خواهدشد. ساختمان وسائل مختلف این دستگاه عظیم که ٤میلیون دلارخرج دارد در ظرف٦۰روز دررصدخانه ملی «کیت‌ـ وپیك» در آریزونا ساخته خواهد شد ومحل نصب‌آن درکوه مرتفعی در شمال مکزیك که‌برای اینکار مناسب است در نظر گرفته شده .

این تلسکوپ بعداز آنکه‌درسال ۱۹٦۹ بپایان رسید اطلاعات‌ذیقیمتی از خورشید دراختیار دانشمندان‌خواهد گذاردو نکاتی راکه‌برای بشر تاریك مانده روشن خواهد کرد .

خوانندگان متفکر

یکی ازروانشناسان امریکائی می گوید: کسانی که‌مدام درحال تفکر هستند واصولا بخود میپردازند نمی توانند خوانندگان خوبی‌بشوند وبدرد بازی در نمایشنامه‌های کمدی نمی‌خورند.

برای‌آنکه خواننده یا هنرپیشه‌ای بتواند بخوبی مردم رابفرح آوردنباید زیاد درزندگی درخود فرو رفته باشد زیرا اگر اوبه چنین کاری عادت‌کرده باشد درروی صحنه نیز فکرش از مردم منحرف میشود ومردم نیزبخوبی میفهمند اوبرای فکرکردن بروی‌صحنه آمده است‌ونمیتواند آنها را بوجد آورد.

روش جدید چاپ‌حروف‌عربی

برای چاپ رسم‌الخط عربی اخیرا روش جدیدی دربیروت‌مورد استفاده قرار گرفته است .سیستم جدیداشکال مختلف هر حرف عربی رادر بیشتر موارد ازچهار شکل به دو شکل تقلیل داده‌است و با این ترتیب‌وقت لازم برای حروف چینی در چاپخانه کاسته شد ه و هزینه چاپ بمیزان قابل توجهی پائین می‌آید ، تغییر شکل حروف نیزآنقدر جزئی است‌که کمترخواننده‌ای متوجه آن میشود. فعلاروزنامه الحیاة چاپ‌بیروت‌روش جدیدرا بکار میبرد ولی بزودی در سایر ممالك عربی‌نیز از آن استفاده خواهدشد .

جدول کلمات متقاطع شماره ۱۵۷۸

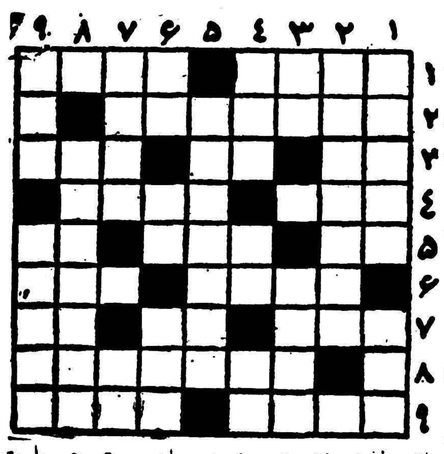

افقی :۱ـ از بهانه های شاعر برای بسیارگریستن ـ استخوانی در پا ۲ـ پرو پیمان ۳ ـاگر مال خوابش بدست آید بسیاری کره ها گشوده خواهد شد ـ باز کردنی و بستنی ـ در حضور نا آشنا آسانتر توان زد ٤ ـمهمانی که باین عنوان باشد لذت بخش تر میشود ـ باد پوست ٥ـ بلی بزبان خارجی ـ وسیله تزئین اطاق ـ فقط یك خط بیش از یك دارد ٦ـ این ایام هرچه هست نباتی است ـ یکی از ماهها ۷ـاز بندرسته ـمادر تازی ـعددی است ۸ـ شبه جزیره‌بزرگی در آسیا ۹ـ هندوانه ابوجهل ـ دم در آن از جاهای گربه‌کشی‌است.

عمودی : ۱ـ بندری د راروپا ـاگر در تن نباشد جسم بی‌جانی بیش نخواهد بود ۲ـ باقیمانده حیوانات و نباتات درسنك ۳ـچیزی بالاتر ار ۳۷ درجه ـ منبر نشین ٤ـ خاطر ـدر لغت بمعنی رودخانه نیز آمده است ـ این زمام است و به مستش مسپار ٥ـ اگر مفت‌هم باشد کدام قاضی است که‌نخورد ؟٦ـ در تابستان کمتر بتن می نشیند ـ شراب ـاز آداب وضو ۷ـ چشم سیاه مایل به کبودی ـ یك حرف کم از یك رودخانه ۸ـ اگر شدید باشد آدم را به بسیاری کار ها وامیدارد ۹ـامیدواریم‌مال‌شماهم کوك باشد ـ برسر آن جلوی قافله را میگرفتند .

حل جدول شماره ۱۵۷۷

افقی: ۱ـ اس‌ـ باربند ۲ـ فر‌ـ نیمدار ۳ـ نبید ـ ای ٤ـ بهار معبد ٥ـ او‌ـ ای ٦ـ خاتم‌ـ محلل ۷ـ مو‌ـ ملزم ۸ـ اشکبوس ـ ۱۱ ۹ـ وان‌دیك ـ کج.

عمودی: ۱ـ افن باغ ـ او ۲ـ سربهوا ـ شا ۳ـ یا‌ـ تمکن٤ـ بندر‌ـ مؤبد ٥ـ ای‌ـ وی ٦ـ رمام (مرام)ـ ممسك ۷ـ بدیع‌ـحل ۸ـ نا‌ـ بالزاك ۹ـ در‌ـ دیلماج.

آگهی مزایده

شهرداری کرج اشیاء مشروحه زیررا ازطریق مزایده به فروش میرساند.

۱ـ گونی	۲۰۰۰ عدد
۲ـ بشکه آهنی جای روغن کامترل	۱۹۰عدد
۳ـ تنه وسرشاخه درخت خشك	۲۰تن

داوطلبان میتوانند برای ملاحظه اشیاء فوق از تاریخ انتشار این آگی‌تاآخروقت‌اداری‌روز۲۰ مردادماه بانبار شهرداری واقع دربشت پمپ بنزین کرج مراجعه وبشرح زیر اقدام نمایند.

۱ـ مبلغ ده‌هزار ریال وجه‌نقد که به‌حساب شماره ۱۵۱۰۳۰سپرده شهرداری درشعبه بانکملی کرج تودیع وفیش بانك را به‌ضمیمه‌پیشنهاد خود که حاکی از آخرین بهاء اجناس باشد درپاکت لاك ومهرشده که روی پاکت قید شود (مربوط‌به مزایده ۳فقره اجناس شهرداری کرج است)بااخذ رسید بدفتر شهرداری تسلیم نمایند.

۲ـ هرگونه هزینه از قبیل هزینه توزین وحمل ومالیات وعوارض وهزینه چاپ آگهی بعهده خریدار است.

۳ـ سپرده نفر دوم برنده مزایده تاعقد قرارداد بابرنده نفر اول مسترد نخواهد شد.

٤ـ درصورتیکه برنده مناقصه از عقدقرارداد خودداری نماید سپرده بنفع شهرداری ضبط خواهد شد .

٥ـ به پیشنهاداتیکه بدون سپرده ودارای قید وشرط مبهم باشد ترتیب‌اثر داده نخواهد شد.

٦ـپیشنهادات واصله درروز شنبه ۲۲مردادماه ساعت۱۰ صبح‌بازو قرائت خواهد شد.

۷ـ حضور پیشنهاد دهندگان درجلسه آزاد وشهرداری دررد یا قبول یك یاکلیه آنها آزاد است.

آ‌ـ۱۷٤۳٦

برای استحضار دوستان و آشنایان

چون از فرزند خود سعید نراقی لغزش ها وعملیات بیرویه و غیر معقولانه که مناسب باشئون شخصی وخانوادگی اینجانب نیست مشاهده شده واحیانا اشخاصی باطمینان انتساب اوبا اینجانب معاملاتی با او مینمایند که برخلاف رضای اینجانب‌است بدین‌وسیله اعلام مینمایم که مسئول کلیه اعمال ومعاملاتش‌شخص خودش میباشدواینجانب مسئولیت واشتغال ذمهٔ درقبال عملیات اوندارم. احمدمدیر نراقی

آ‌ـ۱۵۰۹۳

آگهی مناقصه

اداره حسابداری کل کارخانجات آرتش ۱۹۸قلم‌سنك سنباده‌مورد احتیاج کارخانجات مسلسل سازی و مهمات سازی را از طریق گشایش اعتبار بواحد دلار بدون هزینه بیمه تحویل بندر خرمشهر بابسته بندی بین المللی دریائی باشرایط و مشخصات زیر از طریق مناقصه‌خریداری می نماید .

۱ـشرکت کنندگان در مناقصه میتوانند بامراجعه قبلی باین‌اداره صورت مشخصات را از دائره تدارکات دریافت و سپس مبادرت بتسلیم پیشنهاد نمایند .

۲ـسپرده مورد مناقصه پنج در صد ارزش پیشنهادی است که‌باید یانقدا بصندوق این اداره واقع د رانتهای خیابان ژاله پرداخت و قبض رسید ویا تضمین بانکی ضمیمه پیشنهاد خود نمایند (چك بجای سپرده قبول نمیشود) در صورتیکه برنده مناقصه از پیشنهاد خود عدول نماید سپرده مزبور بنفع دولت ضبط خواهد شد .

۳ـبرنده مناقصه ملزم است برای حسن انجام کار معادل صدی‌ده مورد مناقصه را بنام تضمین بصندوق این اداره بسپارد و این مبلغ پس‌از خاتمهٔ تحویل جنس ووارید حساب قابل استرداد است.

٤ـهزینه ثبت قرار داد و پرداخت مالیات و سایر عوارض مربوطه که طبق مقررات بمعامله تعلق بگیرد بعهده برنده مناقصه است .

٥ـاداره مجاز خواهد بود تا صدی بیست و پنج از میزان جنس یا کار مورد معامله را کسر و یا اضافه نماید .

٦ـ به پیشنهاد های مشروط و مبهم و پیشنهاد هائیکه بعد ازمدت مقرر برسد و یا فاقد سپرده باشد مطلقا ترتیب اثر داده‌نخواهد شد .

ضمنا مدت اعتبار پیشنهادات از تاریخ تسلیم نبایستی از ٤٥روز کمتر باشد .

۷ـ پیشنهادهندگان بایستی پیشنهاد خود را در دو پاکت لاك و مهرشده پاکت الف شامل مشخصات فنی و قبض سپرده باتضمین بانکی و پاکت ب ارزش کالا وسایر شرایط تجاری بدفتر این اداره بنشانی فوق تحویل نمایند .

۸ـ حضور پیشنهاد دهندگان در جلسه مناقصه با در دست‌داشتن معرفی نامه کتبی آزاد است.

۹ـ جنس مورد مناقصه باید حداکثر درکوتاهترین مدت ممکنه‌در محل بندرخرمشهر تحویل شود.

۱۰ـ مدت قبول پیشنهادات تا آخر وقت اداری روز ۲۳ر۷ر۳۹ خواهد بود .

۱۱ـ پیشنهادات واصله در ساعت ۹ صبح روز ۲٤ر۷ر۳۹ باز و قرائت خواهد شد .

۱۲ـاداره در رد یا قبول هر یك از پیشنهادات مختار است .

آ‌ـ۱۷٤۳۰ اداره حسابداری کل کارخانه‌های‌ارتش

آگهی مناقصه

پیرو آگهی شماره ۳۳٤۸ الف ۱۱ـ ۲٤ر۳ر۳۹ اداره اردنانس ارتش مربوط به چهار قلم الوار و فیبر .

۱ـالوار جنگلی ٦۰۰ اصله بطول ۲ر۸ ضخامت ۳٥×۱۲ سه سوك آن همان ضخامت ۲٥×۱٦سانتیمتر

۲ـالوار چهار متری جنگلی ۲٤×۱۲سانتیمتر

۳ـتراورس طول ٦۰ر۲ عرض ۲۸×۱٦ سانتیمتر جنگلی

٤ـ فیبر رویال روغنی عرض ٦ر۱ طول ۳٥ر۳ متر ضخامت پنج میلیمتر رنك گردوئی سیر ضمنا کلیه چوبها بایستی بد چوب نبوده‌خشك وبدون ترك و شکستگی و انتخابی است .

۱ـ داوطلبان‌شرکت در مناقصه باید از تاریخ نشر آگهی بامراجعه بسازمان خدمات واعتبارات این اداره واقع درعباس آباد و ملاحظه نمونه جنس مورد نظر پیشنهادات خود را لاك و مهر شده تا آخر وقت اداری روز شنبه ۱۰مرداد ماه ۱۳۳۹ بدفتر سازمان مزبور تسلیم ورسید دریافت دارند .

۲ـپیشنهاد دهندگان بایستی مبلغ یکصد هزار ریال سپرده به حساب ۱۲۲۷ دارائی شماره ٥ در بانك ملی مرکز ریخته رسید آنرا پیوست پیشنهاد خود نمایند به پیشنهاداتی که فاقد سپرده و مبهم و مشروط باشد و یا بعد از مدت مقرره در آگهی برسد ترتیب اثرداده نخواهد شد .

۳ـ پیشنهادات رسیده درساعت ۹صبح روز یکشنبه سی‌ام‌مردادماه ۳۹ در دفتر سازمان خدمات و اعتبارات باز و قرائت خواهد شد وسپرده حاضرین حداقل قیمت درجه ۱و ۲ تا خاتمه انجام معامله نگاهداری خواهد شد کمیسیون در رد یا قبول یك یا کلیه پیشنهادات‌مختاراست.

٤ـجنس مورد معامله ممکن است تا۲٥٪ کسر ویااضافه‌تحویل گرفته شود و برنده مناقصه موظف است بهای مقدار جنس اضافی دریافتی‌را بهمان قیمت پیشنهادی بفروشد ودرصورت خودداری از انجام معامله سپرده او بنفع ارتش ضبط و بابرنده دوم پیمان منعقد خواهد شد .

٥ـمحل تحویل جنس عباس آباد خواهد بو دوهزینه نشر آگهی وپیمان ومالیات وعوارض بعهده برنده مناقصه خواهد بود .

آ‌ـ۱۷٤۳۲ رئیس اداره اردنانس ارتش

غوغای شهر را پشت سر میگذاریم و :

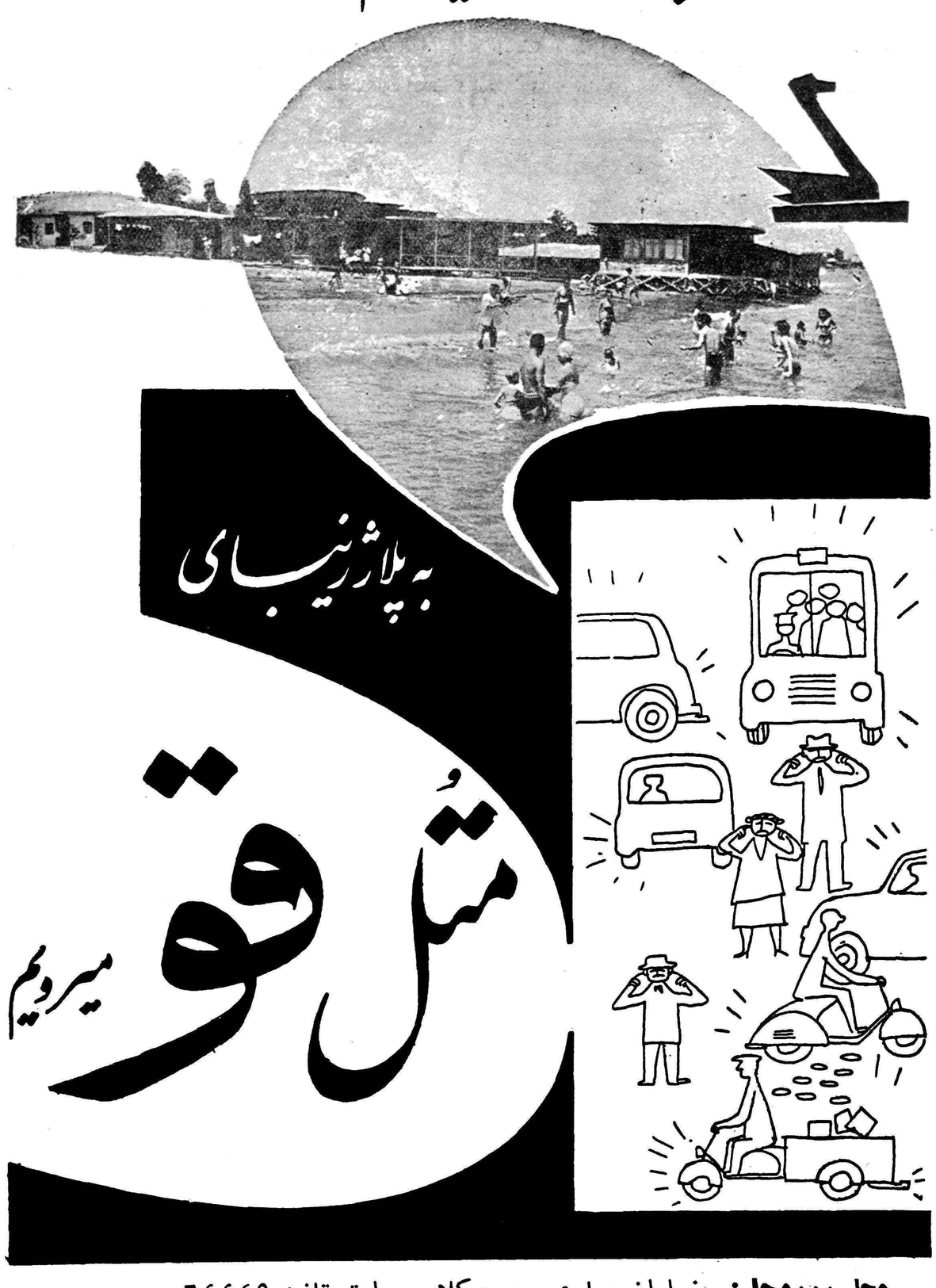

محل رزرو جا : خیابان پهلوی ، بوت کلاب سابق تلفن ٦٤٤٤۹ آ‌ـ ۱۷٤۲٤

انتخابات آمریکا Newsweek

مسائل مهمی که درمبارزه انتخاباتی ۱۹۶۱ مطرح است از چه قرار خواهد بود ؟

بدون شك مهمترین مسئله سیاست خارجی است . اشتیاق به‌برقراری یك صلح پایدار و موضوع رابطه با روسیه شوروی بیش‌از هرعامل دیگری رای دهنده آمریکائی را بخود مشغول میدارد

آیا مسائل مهم دیگری نیز وجود دارد ؟

بلی . سیاستمداران هردو حزب مسائل روزمره نظیر- مشاغل ، قیمت‌ها و مراقبت پزشکی سالمندان را پس‌از سیاست خارجی در درجه دوم اهمیت قرار میدهند . در زمینه کشاورزی مسئله دهقانان و درجنوب موضوع حقوق مدنی نیز مورد توجه قرار دارد

آیا مذهب «کندی» عاملی را درانتخابات تشکیل میدهد ؟

این مسئله درمبارزه انتخاباتی دارای اهمیت خاصی است هم دموکراتها و هم جمهوریخواهان امیدوارندکه چنین نباشد . اما هردوطرف بشدت بیم آنرا دارندکه سرانجام این موضوع تاثیر خودرا بگذارد .

آیا این انتخابات تکلیف تمام مسائلی راکه ذکر شد معلوم خواهدکرد ؟

تکلیف قسمتی‌از این مسائل بطورکلی ، و قسمتی‌دیگر بلحاظ شخصی معلوم خواهد شد . باشرکت دو رقیب سرسخت‌چون نیکسون وکندی ، باعتقاد ناظران‌سیاسی مبارزه‌ای که درپیش‌است نبردی پر سروصدا خواهد بود که تا روز اجرای انتخابات ادامه خواهد یافت .

مقالات وگزارشهای خارجی

سیاست خارجی ایالات متحده و همراه آن‌امید جهانیان‌به‌برقراری یك صلح پایدار - دربالای تمام مسائل دیگری که در انتخابات ریاست جمهوری آینده امریکا مطرح خواهد بود ، بعنوان مسئله درجه‌اول قرار گرفته است .

از ایالت « مین » تا «هاوائی» و از « آلاسکا » تا « فلوریدا » ،تمام رهبران سیاسی درجه اول هر دو حزب کاملا این موضوع را درك کرده و به آن اعتقاد دارند .

پست های تحقیق و کسب نظریه نیوزویك که برای استعلام نظرات عمومی دست بکار شده‌اند ،بطریق روز افزونی متوجه میگردند که‌این مسئله همه جا بعنوان مهمترین‌عامل در انتخابات تلقی میگردد .

بندرت اتفاق افتاده است که ظرف چهار سال گذشته در مورد یك مسئله سیاسی چنین اتفاق‌نظری بوجود آمده باشد . تقریبا هرکسی که طرف سئوال ما قرار گرفته ، اعم از آنکه‌طرزتفکر سیاسی‌خاصی داشته و یا یك رای‌دهنده ساده‌بوده است . علاقه عمیق‌خود را به مسائل مربوط به میهن خویش از نقطه‌نظر جهانی اعلام داشته است . این مسائل عبارت بوده‌است از تهدید های موشکی مسکو ، شعله هائی که در کنگو افروخته شده ، پس گرفتن دعوت ایزنهاور از طرف دولت ژاپن ونزدیکی کمونیسم از طریق کوبا به سواحل‌ایالات‌متحده امریکا . یك سیاستمدار دموکرات وضع را چنین تشریح کرده است: «لعنت براین وضع باد حتی یك‌نفر همراه ما نمانده وجریان‌اوضاع‌مردم را تکان داده است .»

طبیعتا دو حزب سیاسی‌امریکا ، به مسئله سیاست خارجی از نقطه نظرهای متفاوتی مینگرند . ازنظر دموکراتها علت این وضع نبودن رهبری صحیح در واشنگتن‌میباشد. اما جمهوریخواهان میگویند‌اوضاع کنونی از آن نظر بوجود آمده که آنها کوشیده اند در دشوار ترین و بحرانی ترین ایام از جنك اجتناب کنند .

«راجر کنت » نماینده مجلس از کالیفرنیای شمالی میگوید : « استقرار یك صلح پایدار قصور درجه اول دستگاه دولتی ایزنهاور است . »اما درمقابل اوجورج‌میلاس نماینده جمهوریخواه همان ایالت میگوید :

« مادر حال جنك نیستیم . هیچ رهبر دیگری باندازه رئیس جمهور مابرای برقراری صلح در جهان نکوشیده است . »

اغلب امریکائیها عقیده دارند که در مسئله سیاست خارجی عوامل بسیاری را باید مورد توجه قرارداد. آنطور که « آلبرت گور » سناتور دمکرات ایالت تنسی میگوید :

« این عوامل‌عبارتنداز نیرومندی دفاعی ، وضع اقتصادی ، قدرت رهبری ، بازرگانی‌جهانی ، پیشرفت های علمی و فرهنگی و همکاری امریکا با دیگر کشور های جهان آزاد .»

بخصوص مسله دفاع به تنهائی نقش اساسی و درجه اول را دراین میان بازی میکند .

بهترین مرد

باوجود این باعتقاد بسیاری‌مسئله اساسی واصلی را «رهبری » تشکیل میدهد و جون کندی کاندیدای ریاست جمهوری‌دموکراتهاوریچارد نیکسون کاندیدای‌جمهوریخواهان، بهترین مردانی هستند که در سال های بحرانی که امریکا در پیش دارد میتوانند انجام این رهبری را بعهده بگیرند .

یك مسئله دیگر که در مبارزه انتخاباتی کنونی بچشم میخورد اینست که همه سیاستمداران و همه مردم عادی روز بروز باین‌امربیشتر عقیده پیدا میکنند که در انتخابات نوامبر ، هنگامی که رای دهندگان بسوی صندوقها حرکت میکنند ، بیشتر به شخص کاندیدا رای خواهند داد تا به حزب اویاسیاستی که در پیش گرفته است .

یك روزنامه چاپ « لویزیانا » مینویسد : مردم بین شخص کندی و شخص نیکسون یکنفر راانتخاب خواهند کرد نه بین‌حزب‌دموکرات یا جمهوریخواه .

(ناتمام)

بقلم : آقای محمد سعیدی

دون کیشوت مصری

داستان دون کیشوت را همه میدانند.این‌مرداسپانیائی‌مالیخولیای بزرگی و جنگجوئی درسر میپرورانید .سوار یابوی استخوانی خود میشد و باشمشیر کشیده بهر کس برسرراهش میرسید حمله میکرد .ازهمه اشیاء عالم برای خود دشمن میتراشید و حتی به آسیاب بادی نیز حمله میبرد . از زمانی که کتاب مشهور سروانت منتشر شده‌است تابامروز دون کیشوت همواره مظهرمردی سبکسر ومالیخولیائی و بزرگی طلب بشمار رفته‌است .اما آنها که‌تصورمیکنند دون کیشوت زائیده دماغ خیال‌پرور سروانت است وچنین‌موجودمضحك وبینوائی مشکل است باهمه خصوصیات‌اخلاقی‌آن‌درعالم‌واقع‌بظهور رسیده باشد خوبست نگاهی به‌قدو بالا وباعمال ورفتار جناب‌عبدالناصر قائدعظیم‌الشان مصری بیفکنند.این آقای عبدالناصر مظهر تمام عیار دون کیشوت در قرن‌بیستم شده‌است سودای بزرگی طلبی چنان بر دماغ علیل‌اومستولی‌شده که‌یك‌تنه‌میخواهد باهمه‌اهل دنیا پنجه درافکند . حوادث روزگار و اختلافات موجود میان دول معظم غربی سبب شد که این «فیگور » مضحك از پس‌پرده گمنامی بدرآید و برمسند فراعنه تکیه بزند . اینهم از شوخی های تقدیر است که رامسس‌دوم پس ازچهل قرن‌دون کیشوتی راجانشین خود ببیند واز مشاهده اعمال وافعال او روحش دچار عذاب و ناراحتی شود. شاید هم خواست خداوند چنین بوده‌است که فرعون کبیراز مشاهده چنین وضعی بکیفر اعمال اینجهانی خود برسد !

گفتیم آقای ناصر براثر یك شوخی تقدیر زمامدار مصر شد . اما بجای آنکه ازاین‌فرصت‌استفاده کند و خودرا در مقام‌تازه جابیندازد واز راه متانت ووقار خودشرادرنظر مردم عالم شایسته احراز این مقام سازد ازهمان روز اول شروع به گربه‌رقصانی کرد : آن داستان کانال سوئز ودرهم ریختن وضع اقتصادی نیمی از کره زمین آن چشمك زدن بدنیای کمونیزم و در خطرانداختن جهان آزاد . اینهم مداخلات بیجا وبی‌معنی او درامور کشورهای‌دیگر. آیااگردولت‌مستقل و آزادی بنا بمصلحت خودبخواهد و از راه متانت ووقار خودشرا د رنظر باکشور دیگری رابطه‌متعارفی‌برقرار کند تاآدم شبیه دون کیشوت‌نباشد ومثل دوت‌کشوت فکر نکندهرگز از این اقدام آزرده میشود ودر مقام شمشیر کشی و ستیزه جوئی بر می آید ؟

دون‌کیشوت معاصر ما وقتی از اختناق ملت مصر آسوده شد و مردم کشور خودرا مثل همان‌گله گوسفندی که‌دون کیشوت‌سروانت به‌آنها حمله میبرد بزیر یوغ‌استبداد خود کشید تازه درپی یافتن دشمنان تازه‌برآمد وبه‌آسیابهای‌سرراه‌خود حمله برد. برای چه ؟برای آنکه طبیعت استبداد وشیوه‌جباران‌همیشه آن بوده‌است که‌علم شنگه تازه راه‌بیندازندتامردم کشورخودرابدان سرگرم کنند وچون‌خودکار مثبتی نمیتوانند کرد بااین سروصدا هاو منفی بازیها چندروزی بیشتربدوام قدرت خود ادامه دهندوپرده برروی بیکفایتیهای سیاسی خود بکشند.

براستی انسان آنچه در وقایع اخیر مصر ودررفتار حیرت آور ناصر بیشتر میاندیشد کمتر می واند توجیهی برای این‌اعمال سفیهانه بیابد مدیرروزنامه کشوری دیگر درضمن مصاحبه مطبوعاتی ازشاهنشاه خود سئوالی می کندو شاهنشاه با آنهمه وقاروتامل‌جوابی سنجیده وکوتاه به‌آن پرسش می دهند. نه‌آن سئوال ونه‌آن جواب کوچکترین ارتباطی بامصر و مصریان نداشته است.

آنوقت همین سئوال و جواب کوتاه دون کیشوت‌مصری‌مارا برمی انگیزد که شمشیر مبتذل خودرا به‌کشد و بدرو دیوار وبدشمن های خیالی خود حمله کند.

میگویند هر ملتی مستحق همان حکومتی است که دارد. اگر این گفته صحیح است پس این مصر تاریخی ، این سرزمین فراعنه،این وادی‌نیل این کشوری که بفرهنك قدیمی وبجامع ازهرخود میبالد ، آنچنان ملت زبون وبی ارزشی‌است که حکومتی چنین برای خویش اختیار کرده وگردن باطاعت دون‌کیشوتها نهاده است ؟آیادرتمام مصر پنج‌نفر آدم فهمیده و عاقل آگاه از امور جهان پیدا نمیشود که گفتار متین و موجه‌شاهنشاه ایران رادر برابر هذیان های‌ناصر وگفته‌های بی‌منطق او بگذارند و اورا متوجه سازندکه این هیاهوو علم‌شنگه که‌وی در چندروز اخیر راه انداخته جز آبرو ریزی مردم مصرنتیجه دیگری نخواهد داشت وباو حالی کنند که از این گفته‌ها مردم جهان یکباره پی‌به‌پوچی دستگاه حکومت مصروسبکسری‌و بی‌منطقی جناب ناصر خواهندبرد؟

روان افلاطون شاد که به مردم دنیا اندرز داده است که‌حکومت خود راجز بدست مردم داناوحکیم نسپرند. اگر رفتار وگفتاراشخاص دلیل کیفیت روحی واخلاقی آنهاو علامت فهم ودانائی آنان باشد به تصدیق همه مردم صاحب نظرجهان ملت مصر از پیروی‌اندرز حکیمانه افلاطون بسی‌دورافتاده است‌وگواه شاهد آن گفته های عوامانه و بازاری آقای ناصر است.

آری بدبختانه ساکنین وادی‌نیل بجای حکماوفرزانگان دون کیشوتها رابرای رهبری وحکومت خودانتخاب کرده‌اند!

کراچی -خبرنگار اطلاعات

تاسیس کتابفروشی ایرانی

دریکی از خیابانهای مرکزی شهر کراچی چندرور است که‌بالای یکی از مغازه‌ها روی یك قطعه پارچه سفید بزبان فارسی نوشته‌شده که «نقریب دراین محل یك کتابفروشی‌جدید افتتاح خواهدشدوعلاقمندان میتوانند انواع کتابهای فارسی راخریداری نمایند. »دراین‌مورد تحقیق کردم وروشن شدکه یکی ازکتابفروشیهای تهران بنام زوار-باپرداخت سرقفلی محل این کتابفروشی راکه قبلالبنیات فروشی بوده خریده‌ودر آنجا مشغول تهیه مقدمات تاسیس یك کتابفروشی است وانواع‌مطبوعات فارسی درآن‌جا بمعرض فروش گذاشته خواهد شد. باتوجه باینکه‌بیش ازسه‌هزارنفر ایرانی درکراچی مشغول کارهستند وعلاوه‌براین بسیاری ازمردم پاکستان نیز بادبیات فارسی علاقمند میباشند احتمال میرودکه افتتاح این کتابفروشی موفقیت‌آمیزباشدواحتیاج‌ایرانیان وعلاقمندان‌به ادبیات ومطبوعات فارسی رابرآورد.

آگهی حراج

اداره کل بهداشت وزارت بهداری (حساب عملیات مخصوص) مقداری لاستیك اتومبیل واثاثیه اسقاط موجود خودرا از طریق حراج در ۲نوبت درروزهای دوشنبه ۱۷ وسه‌شنبه ۱۸ مرداد ماه ۳۹در محل انبار ونك واقع درخیابان پهلوی دست راست اول جاده ونك‌بفروش میرساند.

۱-حراج ازساعت ۸صبح تاساعت ۱۱ خواهد بود.

۲- بهای اثاثیه اسقاط باید توسط خریداران نقدا فی‌المجلس پرداخت گردد.

۳- خریداران پس‌از انجام معامله حق هیچگونه اعتراضی رانخواهند داشت.

٤- اداره کل بهداشت وزارت بهداری (حساب عملیات مخصوص) دررد ویاقبول آخرین بهای‌پیشنهاددهندگان کلاوجزا مختارومجاز است

٥- خریدار پس‌ازانجام تشریفات وتحویل اثاثیه اسقاط ظرف۲٤ساعت باید لوازم خریداری شده رااز محل انبار اداره کل بهداشت‌خارج‌نماید

٦- اداره کل بهداشت هیچگونه هزینه رابابت مخارج حمل‌وغیره نخواهد پذیرفت.

۷- برای کسب اطلاعات بیشتری خواهشمند است‌به‌اداره کارپردازی کل‌بهداشت مراجعه فرمایند.

۲-۲ آ-۱۷۰٤٦

تلفن مغناطیسی اریکسون- سوئدی

وارد شد ازنمایندگان الکترولوکس درشهرستانها بخواهید شرکت تجارتی بهروز -خیابان نادری تلفن ٤٤٥۳۱

مسابقه ورودی دانشکده دامپزشکی

داوطلبان مسابقه ورودی دانشکده دامپزشکی برای سال تحصیلی ۱۳۳۹- ۱۳٤۰ می‌توانند از ۲۵مرداد لغایت ٦ شهریور (باستثنای ایام تعطیل) همه‌روزه ازساعت ۸صبح‌تاظهر بادردست داشتن مدارك زیربرای ثبت‌نام بدفتر دانشکده واقع درخیابان آیزنهاور - ابتدای جاده کرج مراجعه نمایند.

۱- دیپلم کامل متوسطه‌شعبه طبیعی یاریاضی ویاجوازقبولی‌سال‌جاری

۲- یك‌برك رونوشت مصدق شناسنامه

۳- دوقطعه عکس ٤×٦

امتحانات مسابقه روزدهم شهریور دردانشکده علوم بعمل خواهد آمد.

رئیس دانشکده دامپزشکی-دکترمیمندی‌نژاد

آگهی حراج

اداره کل بهداشت وزارت بهداری (حساب عملیات مخصوص) مقداری لاستیك اتومبیل واثاثیه اسقاط موجود خودرا از طریق حراج در ۲نوبت درروزهای دوشنبه ۱۷ وسه‌شنبه ۱۸ مرداد ماه ۳۹در محل انبار ونك واقع درخیابان پهلوی دست راست اول جاده ونك‌بفروش میرساند.

۱-حراج ازساعت ۸صبح تاساعت ۱۱ خواهد بود.

۲- بهای اثاثیه اسقاط باید توسط خریداران نقدا فی‌المجلس پرداخت گردد.

۳- خریداران پس‌از انجام معامله حق هیچگونه اعتراضی رانخواهند داشت.

٤- اداره کل بهداشت وزارت بهداری (حساب عملیات مخصوص) دررد ویاقبول آخرین بهای‌پیشنهاددهندگان کلاوجزا مختارومجاز است

٥- خریدار پس‌ازانجام تشریفات وتحویل اثاثیه اسقاط ظرف۲٤ساعت باید لوازم خریداری شده رااز محل انبار اداره کل بهداشت‌خارج‌نماید

٦- اداره کل بهداشت هیچگونه هزینه رابابت مخارج حمل‌وغیره نخواهد پذیرفت.

۷- برای کسب اطلاعات بیشتری خواهشمند است‌به‌اداره کارپردازی کل‌بهداشت مراجعه فرمایند.

۲-۲ آ-۱۷۰٤٦

آگهی مناقصه

شرکت سهامی کارخانجات قند ایران مقدار ۳۱۹٦ کیلو برنز فسفره مورد نیاز واحدهای تابعه خودرا از طریق مناقصه خریداری‌مینماید. شرایط و مشخصات کالا دراداره خرید خارجی شرکت واقع در خیابان شاهرضا مقابل فرصت موجوداست . پیشنهادات تاآخروقت اداری روز ۱٦ر۷ر۱۳۳۹ قبول ودرساعت ده صبح روز بعد باز ورسیدگی خواهد شد . شرکت درمناقصه بمنزله قبولی کلیه شرایط مناقصه است .

۱-۲ آ-۱۷۱٦٦

هنرستان هنرهای زیبای دختران

در رشته‌های نقاشی - مجسمه‌سازی - وهنر های تزئینی (مینیاتور - تذهیب - نقشه‌قالی وکاشی) هنرجو می‌پذیرد .

دارندگان مدرك قبولی دوره اول متوسطه برای ثبت نام از ساعت ۸ تا ۱۱½صبح هردوشنبه بمحل هنرستان واقع درخیابان خانقاه مراجعه نمایند .

اداره آموزش وهنرهای ملی هنرهای زیبای‌کشور

۱-۱۰ آ-۱۳۳٥۰

آگهی حراج

قسمت کارپردازی سازمان برنامه ۳۲۹قلم لوازم اداری از قبیل تلفن- بادبزن رومیزی و سقفی و لوازم روی میز اداری -چراغ‌رومیزی - ماشین حساب -ماشین تحریر -پرده -کیف دستی - سیفون و لوازم توالت و بخاری نفتی را که درانبار شماره یك واقع در خیابان تهران نومقابل‌بیمارستان‌بوعلی کارخانه گودرن‌سابق موجوداست‌ازطریق‌حراج‌عمومی که‌درساعت نه‌صبح روز دوشنبه ۲٤ر٥ر۳۹ درانبار فوق‌الذکر بعمل‌خواهد آمد بفروش میرساند - داوطلبین خرید میتوانند قبل از تاریخ‌بالا اشیاء مورد حراج را بازدید نموده درروز مقرر برای شرکت در حراج حضور بهمرسانند - هزینه حراج ومالیات وعوارض‌متعلقه بعهده خریدار است ووجه کالانقدا فی‌المجلس دریافت میشود .

قسمت کارپردازی

۱-۲ آ-۱۷۲٥۰

آگهی حراج

قسمت کارپردازی سازمان برنامه ۳۲۹قلم لوازم اداری از قبیل‌تلفن- بادبزن -رومیزی وسقفی - لوازم روی‌میزاداری - چراغ رومیزی-ماشین حساب -ماشین‌تحریر -پرده -کیف‌دستی -سیفون و لوازم‌توالت وبخاری نفتی را که‌درانبار شماره یك واقع در خیابان تهران نو مقابل بیمارستان بوعلی کارخانه گودرن سابق موجود است از طریق حراج عمومی که در ساعت نه‌صبح روز دوشنبه ۲٤ر٥ر۳۹درانبار فوق‌الذکر بعمل خواهد آمد بفروش میرساند .داوطلبین میتوانند قبل از تاریخ بالا اشیاء مورد حراج را بازدید نموده درروز مقرر برای‌شرکت‌درحراج‌حضوربهمرسانند. هزینه حراج ومالیات و عوارض متعلقه بعهده خریدار است ووجه کالا نقدافی‌المجلس دریافت میشود .

قسمت کارپردازی

۱-۳ آ-۱۷۲٦٦

آ- ۱۷٤۰٤

ARIANA AFGHAN AIRLINES

کابل - فرانکفورت

باهواپیمای دث . عب

DC-6B

ازراه قندهار - تهران - دمشق - بیروت - آنکارا - پراگ

این نگاه خط هوائی است که با افغانستان رفت‌وآمد نموده وتسهیلات زیرین را فراهم میکند
هواپیمای مجهز بدستگاه رادارکه پرفراز چو پرواز میکند
با سرویس درجه یك وسرویس جهانگردی
پرواز یکسره بدون تعویض هواپیما

فرانکفورت - کابل - فرانکفورت

کوتاهترین مدت مسافرت بین اروپا وافغانستان

نماینده کل

هرنبس سنگه ساهنی

خیابان سعدی تلفن ۲۰۲٤۲۷

دآریانا افغان هوائی شرکت

بهواپیمای آریانا بارهای وسیع وبزرگ برای حمل بار

آ- ۱۷٤۰۲

عبور از پنج قاره

کرسی آزاد

نوشته: دوشیزه بتول کیهانی
کارمند کتابخانه کانون وکلا

چرا طلاق زیاد است

درامر طلاق :

متهم شماره یك زنانند

باآنکه بمقتضای نوع جنسیت لازم است عنان قلم را جهت دفاع‌از همجنسان خود رها کنم وتحت تاثیر غریزه ذاتی وفطری خود وکیل دلسوز طبقه خود باشم ولی چون چاره‌ای جز بیان حقیقت نیست با تاسف زیاد ناچارم بخلاف این اصل کلی وشاید خواسته قلبی خود، قبل از آنکه مردان قلم بدست گرفته ونکات ضعف اخلاقی هم جنسان مرا باز گو کنند خود بعهده گیرم زیرا یك اصل را بایددر نظر داشت اثرآنچه که‌زنان از زبان هم جنسان خود میشنوندبمراتب بیش از مطالبی است که مردان بصورت انتقاد وکنایه بیان میکنند

متاسفانه نحوه تربیت زنان اجتماع مادر پاره‌ای موارد آنچنان ناراحت کننده ودور از منطق وعقل است که حدی برآن‌متصور نیست .

من بمقتضای کار روزانه خود که ناچارم همه روزه از یك در دادگستری وارد وپس از خاتمه کار ازدر دیگر خارج شوم همه‌روزه شواهد وآثار فراوانی از این نقص تربیتی مشاهده میکنم .

هر روز در راهروی دادگستری مردان و زنانی را بچشم می بینیم که تحت تاثیر این نقص تربیتی ازیك اطاق باطاق دیگر روان‌هستند همه‌روزه‌درمیان مراجعین بعدلیه قیافه مردان‌معصومی را میبینم که خود وفرزندان خرد سال آنان قربانی نقص تربیتی دختران جوان شده‌اند

دختران جوان اجتماع‌ما اکثرا برای‌محیط واجتماع ما آنطور که‌باید تربیت نشده‌اند توقعات تابع خواهش دل آنچنان دختران جوان را بخود مشغول داشته که اصل زندگی وخصوصیات دیگر رافراموش کرده‌اند کوچکترین اثری که این نحوه تربیت در اجتماع پدید آورده آنستکه بطور کلی جوانان ماازترس ایجاد گرفتاریهای‌ناشی از نقص تربیتی از تشکیل خانه وخانواده دچار وحشت شده‌وبهیچ قیمتی حاضر نیستند بقول معروف حلقه ازدواج را که بدون شك عالیترین صحنه عمر در زندگی‌است بگردن آویزند .بااین حال نباید از نظر دور داشت که ادامه زندگی ویا ازهم پاشیدگی آن بستگی کامل‌باین اصول دارد .

چون علتی که موجب بروز اختلافات بین یك زن وشوهرفرضا در امریکا میگردد باعلت بروز اختلاف بین یکزن وشوهر ایرانی متفاوت است زیرا همان طورکه اشاره شد اوضاع طبیعی واجتماعی وسایر امور دو کشور باهم متفاوت است . ناتمام

۱۲۵ نفرزن عازم کوه آلپ شدند

این عده برای زنده نگاهداشتن خاطره کلود کوگان کوهنو مشهور فرانسوی به قله «من‌رز» صعود خواهندکرد

دیروز امروز

چند روز پیش ۱۲۵ نفر زن کوهنورد ایتالیائی که چند نفر اتریشی و سویسی هم همراه آنها است بقصد صعود به‌قله « من رز » ازمیلان حرکت کردند .

هدف این گروه ساختن یك بنای یاد بود برای تجدید خاطره ۲ زن کوهنورد بنام های «کلودکوگان» و «کلودین وان» میباشند .

این دو زن سال گذشته در چنین روز هائی در یکی از قله های‌هیمالیا در حین کوهنوردی مفقود شدند .

این گروه ۱۲۵ نفری زنان کوه‌نورد شامل ٤ کارمند ، ۱۰ معلمه، ۱۲ دانشجو ، ۱۰ محصل، ٦ کارگر ۲ شاگرد داروخانه و هشتاد و یك نفر دیگر که بانواع کار ها ازجمله خانه داری مشغولند میباشند .

«بنجا مین» دختر خوشکل ۱٦ ساله که دارای مو های خرمائی است به خبرنگاران گفته بودکه «خوشبختانه تاکنون‌ازدواج نکرده‌ام والا مسلم نبود که باین‌آسانی به یگانه آرزوی خود ، کوهنوردی برسم» .

«سازمان کوهنوردی زنان» ایتالیا با اقداماتی که‌در زمینه تهیه وتدارك وسایل کوهنوردی زن انجام میدهد باعث بهم‌خوردن نامزدی های‌فراوان و بهم خوردن خانواده های زیادشده زیرا زنانی که دلباخته کوهنوردی میشوند در قبال مخالفت مردان خود به حربه طلاق ویا درصورت نامزد بودن به بهم زدن نامزدی متوسل میشوند .

یکی از مدیران این سازمان در این باره اظهار داشته بود که برای رفع این اشکال اغلب زنان کوهنورد شوهران خودراهم از میان‌علاقمندان این ورزش انتخاب کرده‌اند .

این سازمان دارای تشکیلات مجهزی از لحاظ تهیه لباس و غذا و احتیاجات پزشکی و غیره میباشد .

و هر اکیپ همراه خود علاوه از راهنما یك نفر پزشکیار هم‌میبرد گروه نامبرده سه شنبه آینده به‌قله «من رز» خواهد رسید که ارتفاع آن تقریبا ٤۵۰۰ متر است . نکته جالب اینست که هیچ مردی حق حرکت با این کاروان زنان کوهنوردی راندارد وحتی راهنماهای آنها زن میباشند .

غنا بهشت افریقا

قدیم وجدید در برابر هم

-۲-

درکنار خیابان مردی نشسته موی سرخودرا بدست سلمانی‌سپرده ودرزیر یك تلمبه آب خیابانی یك خانواده چند نفری مشغول شستشو هستند واز آن مغازه صفحه فروشی روبرو نوای جازمی‌آید زنی پیرنیز در دکان‌سبزی‌فروشی جنس خودرا جور میکند چند قدم آنطرفتر در معبد بدون سقفی یك کاهن سیاه پوست دربرابر ارباب انواع زانوزده دعامیکند کاتولیکهانیزاگر امروز یکشنبه باشد بسوی کلیسای‌بزرك رهسپارند درزیر درختان سایه دار نیز نامه نویسها منتظرند سیاه‌پوست بیسوادی به‌آنها رجوع کند و آنها بادادن دوشلینك نامه‌ای برایشان بنویسند درآنجا از صندوق عقب‌یك تاکسی تابوتی رابیرون میکشندکه توجه کسی را جلب نمیکند جزآن پسر بچه سیاه را که سك خودرارها میکند بسروقت مرده‌ای میرود که باید در کنار خانه آنها مدفون گردد .

آواز پاروزنها

غنائی ها بندرهای خوبی ندارند بندرهای آنها آنقدر عمیق‌نیست‌که کشتی بتواند در آن لنگر اندازد لذا آنها باقایق به‌استقبال کشتی‌ها میروند وکاکائوی محبوب ومعروف خودرا عرضه کرده ودر عوض‌بشکه های نفت وماشین آلات به‌ساحل می‌آورند آنها دراین وقت پاروزنان آواز میخوانند واگر کسی دراین هنگام دراثر بالاگرفتن موج مرك آوری طعمه دریاگردد بقیه درساحل میخندند .

دورتر از این ساحل در نقطه خلوتی مردان به‌ماهیگیری مشغولند درکنار ساحل ماهیگیران دهکده های کوچك برپاکرده‌اند خانه ها گلی‌است درحالیکه مردان تورهای بزرك‌ماهیگیری را بدریارهاکرده‌اند زنها نیز روی ریگهای دهکده‌بیجه‌داری مشغولند آنها بقدری شوهران خودرا دوست دارند که بمجرداینکه یك‌ماهی گرفته شد فورا آنراکباب کرده بدهان شوهر خسته خود میگذارنددراین‌هنگام‌که شوهرسیر می‌شود آن ها در زیر سایه درختان نخل به‌رقص میپردازند هنگام ماهیگیری مردها دریك صف محکم قرار میگیرندو تورها راباهزار زحمت بیرون می‌کشند ودراین‌موقع سرودهای‌جالبی میخوانند. «نامزدم بمن گفته است ماهی بزرگی بیاور که مانند ران های سیاهت بزرك باشد» ویاداگر دراین کاریك دستتراازدست‌دادی یك‌پای دیگررا نیز لطفا از دست بده» ازجمله سرود های آنهاست.

قوام نکرومه رئیس جمهوری‌غنا مورد محبت اهالی است وی آنهارا از دست حکومت انگلیسی در ۱۹۵۷ نجات داد درزمان حکومت اوغنا مدارس وجاده‌های بیشتری تاسیس کرده است وسطح زندگی را بالابرده است غنا تحت نظرقوام نکرومه‌نقش‌موثری درجامعه‌مشترك المنافع بدست آورده است غنابر کاکائوی خودتکیه میکنداگربازار آن بشکند کمر مردم غنا نیزخواهد شکست نکرومه میخواهد یك سد بزرك با سرمایه گذاری خارجی‌ها برپا کند که نیروی برق این‌کشور را افزایش‌داده واین‌کشور راهرچه زودتر صنعتی میسازد.

غنا چند روزنامه دارد که ازدولت انتقاد میکنندروزنامه حزبی‌نکرومه نیز که باپول دولت منتشر میشوداز صفحه اول تاآخر ستایش نکرومه است بطوریکه عده‌ای آنرا فکاهی نامه میخوانند این روزنامه یکبار نوشت درغنایك‌نوع مسیحیت‌بیشتر وجود ندارد وآنهم نکرومه است.

دانشجویان روانشناس‌غنا می‌گویند علت آنکه به‌قوام نکرومه جنبه الوهیت میدهند اینست که میخواهند اودرنظر سیاهان‌که‌قرنها تحت تابعیت یك قادر مطلق بنام رئیس قبیله سر کرده‌اندواو راخدای مطلق نامیده‌اند جلوه خدائی کند تابااین ترتیب آراء راجمع کند برخی از محافل میگویند نکرومه خود ازروش روزنامه حزب خود ووضع انتخابات ناراحت است.

دورونزدیك

سقوط شهاب

درسال ۱۹۰۸ مردم دهکده های دوردست سیبری داستان های عجیبی از انفجار های بزرگی تعریف کردند که در اثر آن قطعات بزرك‌ساختمان درهوا پرتاب شد وبوی‌گوشت سرخ‌شده حیوانات وانسان‌به مشام رسید. در همان موقع دستگاههای زلزله سنج لندن انفجار شدیدی را ثبت کرده این موضوع مدت سیزده‌سال جزو اسرار ماند تااینکه در سال ۱۹۳۱ معلوم شد که در سال ۱۹۰۸ شهاب بزرگی‌از آسمان بروی سیبری سقوط کرده وباعث آن‌انفجارشدید شده بود.

***

زنك‌دار

در «ترینیداد» پرنده ای‌وجود دارد بنام «زنك‌دار» . از ۱٤۲ سال قبل تا کنون هیچکس نتوانسته عکس آنرا بگیرد یا اینکه آنرا توصیف نماید .تا اینکه اخیرا یك شکارچی موفق شد یکی از این پرنده ها را شکار نماید .

مد و زندگی

مردم فرانسه فریاد میزنند:

خانم کلاهت را بردار

کلاههای فصل بلند وبشکل برج ایفل است

درنمایشگاه جدید مدکلاه فصل‌در پاریس انواع واقسام کلاه بمعرض نمایش گذاشته شد که‌معمولا بلند وقیفی وبشکل آسمان خراش ویا برج ایفل‌است.اگرزنان‌این کلاهها را انتخاب کنند وبسر گذارند موج خشم مردهابطرف‌آنها حرکت‌میکند زیرا چه در سینما وچه‌در مجالس دیگر این کلاهها جلوی چشم‌آقایان رامیگیرد ونمی گذارد آنهابدرستی از آنچه‌در صحنه‌یا برپرده میگذرد آگاه گردند . مدهای‌قبلی کلاه را معمولا بشکل کندوی زنبوران عسل طرح کرده‌بودند که در اطـــراف روزنه‌هائی داشت .

نمایشگاه اخیر کلاه بمناسبت‌آنکه کلاههای جدید بلند و بر روی‌طرح برج ایفل ساخته شده درمحل‌برج ایفل برپا گردید دراین نمایشگاه ابتکار واستعداد هزاران کلاه ساز آرایشگر وطراحان مدخانه‌هانمایش داده‌میشودسخنگوی نمایشگاه‌اظهار داشت که برج‌ایفل مظهر کلاههای این فصل ما است واگر چه این کلاهها ببلندی آن برج نیست اقلا میتوان گفت آنقدر بلند هست که عده‌ای راکه درپشت سرروی صندلی نشسته‌اند بخشم آورد .ازهم اکنون از گوشه‌وکنارفرانسه موج اعتراض علیه این کلاه‌برخاسته است مردها میگویند اگر خانم‌ها از این کلاهها برسر گذارند اولااندام وزیبائی‌آنها صدمه میخورد وآنها غول بی شاخ ودم میشوند ثانیا مادرهمه‌جا یکصدا علیه آنها شعار خواهیم داد .

جراید فرانسه مینویسند باید از هم هم اکنون خود را برای مبارزات‌ضد کلاه‌فصل آماده ساخت و خانمها را قبلا ترساند . این جراید سر مقاله های خود را تحت این عنوان‌نوشته اند : خانم کلاهت را بردار .

یك نمونه از کلاههای جدید که در پاریس غوغائی برپا کرده است

هفت اشتباه

کاریکاتوریست‌ما ضمن‌کپی از روی تصویر اصلی‌عمدا هفت اشتباه مرتکب شده شما از روی تصویر تغییریافته این هفت اشتباه را پیداکنید .

حل دریکی‌از صفحات دیگر

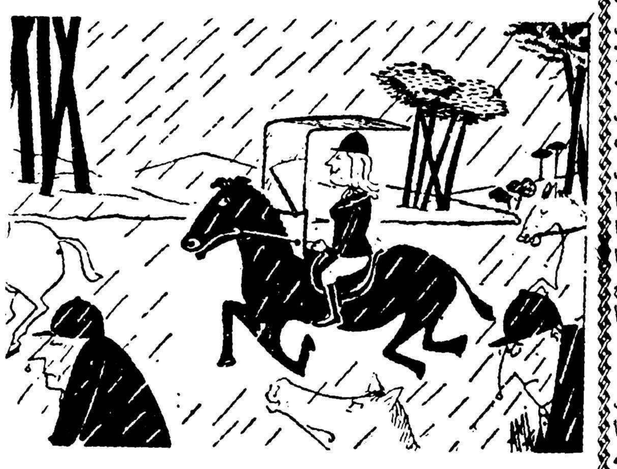

تصویر اصلی

تصویر تغییر یافته

-۸۲-

من بخوبی وضع و عده نگهبانان این نقطه را نمیدانستم . مواقعی که مرا برای استنطاق به ستاد گشتاپو می بردند دو اطاقك مخصوص‌نگهبانی را در دو طرف محوطه بین دو دیوار دیده بودم ولی هیچوقت کسی در داخل آنها نبود .

شاید نگهبانان شبها در اینجا کشیك میدادند وازاین‌اطاقکهااستفاده میکردند ؟ بهر حال باید این موضوع را میفهمیدیم .

قبلا میدانستیم که یکنفر در تمام مدت شب در محوطه بین دو دیوار گردش میکند و حالا که خودمان روی دیوار اولی خم شده‌بودیم و داخل محوطه را میدیدیم با نهایت وحشت دریافتیم که این شخص با دوچرخه محوطه را دور میزند و البته باین ترتیب امید موفقیت ما خیلی کمتر میشد زیرا اگر این شخص پیاده قدم میزد خیلی بیشتر طول میکشید که یك دور محوطه را بچرخد و مجددا به آن نقطه برسد تا اینکه سوار دوچرخه باشد.

تخمین زدیم که هربار بین دو تا سه دقیقه طول میکشد تا او یکدور دور محوطه میچرخد و مادر فاصله ای کمتر از این مدت کوتاه میبایستی خودرا بروی دیوار دومی برسانیم .

با دقت گوش دادیم . صدای دیگری جز صدای پدال دوچرخه او شنیده نمی شد . گی منه گفت :

-مثل اینکه فقط همین یکنفر در اینجا نگهبانی میکند .

ولی هنوز جمله خودرا درست تمام نکرد بود که صدای صحبت بگوش رسید و باز ما را در فکر و تردید فرو برد .

شاید در سر هریك از پیچهای محوطه یك نگهبان پاس میداد و اگر اینطور بود کار ما فوق العاده مشکل میشد و هیچ چیز بجز تاریکی مطلق نمیتوانست ما را از نظر آنها مخفی نگهدارد .

این شرط هم حاصل نمیشد مگر آنکه کابل برق را که در حدود دو پا از زیر دیواری که روی آن بودیم می گذشت قطع میکردیم .

کمی روی زانو بلند شدم و سر خودرا قدری جلو آوردم و پائین را نگاه کردم . دیوار ها از اینجا خیلی بلند تر از آنچه که ما تصور میکردیم بنظر میرسید و داخل محوطه نیز مثل روز روشن بود .

اطاقك نگهبانی که در طرف چپ ما قرار داشت خالی بود و کسی در داخل آن وجود نداشت و سایر اطاقکها نیز از آنجا دیده نمیشد .

در این موقع نگهبان دوچرخه سوار از آنطرف پیدا شد و وقتی‌شنیدم او با خودش حرف میزند احساس آرامش عجیبی کردم زیرا معلوم شد شخص دیگری در محوطه وجود ندارد و صحبتی که چند لحظه قبل شنیدیم صدای خود او بوده .

پشت سرما سایه هراس انگیز ساختمان اصلی زندان زمینه آسمان را تاریك کرده بود . از ساعت ده تا آنوقت راه زیادی را طی کرده بودیم و اگر شش متر دیگر جلو میرفتیم آزاد بودیم . اما در همین فاصله شش متر چه خطراتی که در انتظار ما بود و هنوز از آن خبر نداشتیم .

بخود گفتم :

-یك تلاش دیگر بکنی کار تمام است ، بعقب نگاه نکن بلکه چشم های خودرا بجلو بدوز واز روی آن دیوار که در فاصله شش متری تو قرار دارد بدنیای آزادی قدم بگذار .

گی‌منه اصرار داشت که هرچه زودتر تصمیم خود را بگیریم و از فاصله بین دو دیوار عبور کنیم ولی من اورا دعوت بصبر میکردم .

البته منهم مثل او میدانستم که چه خطراتی ما را تهدید میکند و هر لحظه تاخیر ممکن است بقیمت دستگیر شدن ما تمام شود .

در شکسته سلول ، طنابی که از دیوار ساختمان اصلی آویزان بود، جسد آن نگهبان که‌در حیاط افتاده بود ، هرکدام از اینها ممکن بود در موقعی که ما روی آن دیوار نشسته بودیم کشف شود و دیگر نتوانیم خود را بروی دیوار دومی برسانیم .

معذلك عجله هم صلاح نبود و حالا که تااینجارسیده بودیم می‌بایستی کاری کنیم که شاید این شش متر بقیه راه را هم بتوانیم با موفقیت بپیمائیم

متجاوز از یکربع ساعت از روی دیوار حرکات آن دو چرخه سوار را تماشا میکردم . او هر چهار یا پنج دور که از یکطرف میرفت برمیگشت واز جهت دیگر دور محوطه میچرخید و چون در فواصل معین پیچها در مقابل او قرار داشت هیچوقت سر خود را بالانمیکرد .

تازه اگر هم چشم به بالا میانداخت نمیتوانست ما را به بیند چون روی هر دیوار سه نور افکن قوی کار گذاشته شده بود که نور آنها مستقیما به پائین می تابید و محوطه را روشن میکرد وما در سایه ای که‌از کاسه آنها ایجاد میشد قرار گرفته بودیم و میتوانستیم او را به بینیم بدون آنکه ترس از دیده شدن خودمان داشته باشیم .

ساعت کارخانه زنك سه بعداز نیمه شب را زد . گی منه کم کم داشت دچار یك بحران عصبی میشد و سرانجام تصمیم گرفتم که حرکت کنیم .

انتهای طناب را محکم در دست چپ نگهداشتم و با دست راست قلاب را که به سر آن وصل بود گرفتم و بمجرد اینکه نگهبان از زیر پایم رد شد آنرا باشدت بطرف دیوار مقابل پرت کردم .

قلاب به پشت لبه دیوار افتاد و من آهسته طناب را تکان‌دادم تا لنگرگاه محکمی برای قلاب پیدا شود ودر جای مناسبی گیر کند .

مثل آنکه موفق شده بودم چون وقتی طناب را کشیدم دیگر از جا تکان نخورد اما قلاب از روی یك رشته سیم خار دار که بالای دیوارکشیده شده بود و من تا آنموقع از وجود آن بی خبر بودم گذشته و طناب هم روی آن قرار گرفته بود .

اگر سیم را باین منظور روی دیوار کشیده بودند که وقتی تکان خورد زنك خطر بصدا در بیاید الان مامورین باید فهمیده باشند که ما روی دیوار هستیم .

چند لحظه با نهایت اضطراب گوش دادم و هیچ صـــدائـــی نشنیدم.

حالا یاتکانی که به سیم وارد آمده بود آنقدر زیاد نبود که زنك را بصدا در آورد و یا اینکه اصولا زنگی در کار نبود و سیم را مطابق معمول بازداشتگاه ها فقط برای این کشیده بودند که عبور مشکلتر باشد

با احتیاط تمام طناب را کشیدم وسیم هم کم‌کم پائین آمد و روی دیوار چسبید . طناب را با آخرین قدرتی که داشتم بطرف خود کشیدم . اشتباه نکرده بودم و قلاب در جای محکمی گیر کرده بود .

به گی منه گفتم :

-آن قلاب دیگر را بده .

وقتی قلاب را بدستم داد بخوبی حس کردم که دستهایش می لرزد .

دوچرخه سوار باز پیدایش شد و این بار از زیر طناب گذشت ولی مطابق معمول سر خودرا بالا نکرد که آنرا ببیند و بر فرض هم که بالا میکرد معلوم نبود متوجه قضیه بشود زیرا این طناب در میان فضا باکابل تلفن که از چند قدم آنطرفتر رد میشد چندان تفاوتی نداشت .

بیحرکت ایستادم تا او گذشت و آنوقت سر طناب را از داخل حلقه سیمی که بانتهای قلاب بسته بودم رد کردم و پس از آنکه آنرا روی دیوار اندازه گرفتم محکم گره زدم و قلاب را به لبه دیوار انداختم .

منم داریوش شاه، شاه بزرگ، شاه شاهان!

حزب ملیون پاسدار عظمت

شاهنشاهی دو هزار و پانصد سالهٔ ایران است.

حزب ملیون، حافظ ناموس ملی و

مدافع حقوق ملت ارجمند ماست...

برای دورهٔ بیستم نمایندگی، بنامزدهای حزب ملیون رای بدهید

دکتر احمد امامی
دکتر محمد شاهکار
محمد علی مسعودی
دکتر عباس نفیسی
دکتر رضا سرداری
محمد عبدالله گرجی
مهدی لاری
علی اصغر برزاد
مهدی کوشانفر
حسینقلی قبادیان
رضا معرفت
احمد مهران
حسین معتری
فتح الله غفاری
تقی آقاشریف

آشنا

فرهنگی ورزشی

امتحانات ورودی دانشگاه تهران

امروز سخنگوی دانشگاه تهران بخبرنگار ما گفت که تاریخ امتحانات مسابقات ورودی دانشکده‌های مختلف دانشگاه تهران باین شرح اعلام میگردد :

دانشکده فنی در روزهای اول و چهاردهم و پانزدهم شهریور ـ دانشکده کشاورزی در نهم شهریور ـ دانشکده دامپزشکی روز دهم شهریور ـ دانشکده پزشکی و دارو سازی و دندان پزشکی در روزهای دوازدهم و سیزدهم شهریور ـ دانشکده حقوق روز ۱۵ شهریور ـ دانشکده علوم روزهای ۱۶ـ۱۷ـ۱۹ـ۲۰ و بیستو یکم شهریورماه ـ دانشکده ادبیات ۲۰ـ۲۱ـ ۲۲ ـ شهریور ماه ـ دانشکده معقول‌ومنقول روزهای ۱۶و ۱۷ شهریور و هنرهای زیبا در روزهای ۲۲ـ۲۳ـ۲۴ـ۲۶ـ ۲۷ شهریور ماه انجام خواهد گرفت .

نبرد وزنه‌برداران

ساعت هفت بعد از ظهر امروز در حضور والاحضرت شاهپور غلامرضا پهلوی در سالن دانشگاه تهران تیم ملی وزنه‌برداری انتخاب خواهد شد .

وزنه‌برداران ایرانی در بازیهای المپیك رم شرکت خواهند نمود، امشب ، علم خواه ـنامجو ـ در وزن اول ـ سنبلی ـنیکوئی‌فرد در وزن دوم ـ تمرز در وزن سوم ـپیروی عامی تهران در وزن‌چهارم منصوری و امیری در وزن پنجم‌ـ پژهان و برومند در وزن ششم مبارزه خواهند نمود .

برندگان مسابقه بهترین مقاله درترکیه

سرهنك احمد یلدیز رئیس مطبوعات اداره انتشارات ترکیه به آقای محمد بیوردی دانشجوی دانشکده کشاورزی کرج و دوشیزه «راضاکی» دانشجوی رشته میکرب شناسی کراچی که در مسابقه بهترین مقاله راجع بدوستی اعضاء پیمان سنتو در کشورهای خودمقام اول را کسب کرده و بهمین مناسبت بترکیه مسافرت نموده‌اند خوش آمد میگوید .

نامه منشی مخصوص رئیس‌جمهورآمریکا
برای تشکر از رئیس باشگاه بانکملی ایران

چون آقای کاظمینی مدیرباشگاه بانکملی ایران چند جلد از کتب‌خودرا که‌راجع‌بآمریکا نوشته‌است‌طی‌نامه‌ای برئیس جمهورامریکا تقدیم داشت نامه‌ای بعنوان تشکراز طرف منشی مخصوص رئیس جمهور جهت‌ایشان بدینشرح ارسال شد :

آقای کاظمینی عزیز

پس‌از تاخیری‌که‌بنظر من‌تاخیری پوزش ناپذیربود ،کتابهائی که شما توسط دریاسالار رادفورد در فوریه سال گذشته برای تقدیم برئیس جمهوری ارسال داشته‌بودید در کاخ سفید ییلاقی نیوپورت دریافت‌شده است . رئیس جمهوری از اینجانب درخواست کرد که تشکرات عمیق معظم له رااز لطف‌شماو احساساتی‌که درنامه خود بدریا سالار رادفوردابراز کرده‌اید اطلاع دهم .

همگی‌ماکه افتخارمسافرت بکشور شمارا درمعیت حضرت‌رئیس جمهوری دردسامبر گذشته داشتیم خاطره‌زنده وفراموش نشدنی از پذیرائی شایانی که‌از رئیس جمهوری بعمل آمددارایم ترتیباتی‌که در جاده‌ای که به‌تهران منتهی میشد داده‌شده‌بود وتجلیلی‌که از رئیس جمهوری درخیابانهای‌مفروش باقالیهای گرانقیمت که کشور شما بآن‌مناسبت شهرت‌فراوان دارد بعمل آمدو همچنین طاق‌نصرت‌بسیارزیبائی که‌برپاشده بود مخصوصا تاثیرزیادی دراینجانب بجا گذاشته است .

باردیگر تشکرات حضرت رئیس جمهوری را بعلت آنکه از معظم له‌یاد کرده‌اید اعلام میدارم .

باتقدیم احترام

آن سی . ویتن

منشی مخصوص رئیس جمهوری

بازدید ژنرال اسپرای از ورزشهای باستانی

ساعت هفت بعداز ظهر روز گذشته ژنرال اسپرای رئیس دفتر بین‌المللی پیش‌آهنگی و جمعی از خارجیان مقیم تهران در باشگاه بانك ملی ایران حضور یافته و از ورزشهای باستانی دیدن نمودند .

در این مراسم آقای کاظمینی رئیس باشگاه بانك ملی طی نطق خود هدفهای ورزشی باشگاه بانك را بیان نمود و درخاتمه نیز حلقه گل بگردن ژنرال اسپرای انداخته شد .

درمراسم افتتاح‌کلاس‌کارآموزی حسابداری وزیر فرهنك‌گفت :

عده‌ای باپول‌دولت‌بمردم‌آقائی‌میفروشند
۱۸۷ حسابدار از تهران و شهرستانها با روش جدید آشنا می‌شوند
از پیشرفت کارهای حسابداری اظهار قدردانی شد

ساعت ۹ صبح امروز کلاس کارآموزی حسابداری روسای حسابداری با شرکت ۱۸۷ نفر در تهران و شهرستانها در محل دبیرستان دارالفنون بوسیله آقای وزیر فرهنك افتتاح گردید .

قبل از مراسم افتتاح آقای‌مزینی معاون وزارت فرهنك‌اظهارداشت:

یکی ازبرنامه های مهم که بدستور آقای وزیر فرهنك می ـ بایستی اجرا می‌گردید ، برنامه تهیه کادر اداری برای وزارت فرهنك و شهرستانها میباشد ،این برنامه بدو قسمت تقسیم گردیداول ایجاد موسسه ای برای تربیت کارمندان اداری که قسمتی از آن در اداره تعلیمات حرفه ای عمل‌شده وقریبا از وجود فارغ التحصیلان‌آن استفاده خواهد شد .

دومین قسمت تقویت کادرموجود میباشد که‌بوسیله تشکیل کلاس های کار آموزی نقائص‌آنهابرطرف خواهد شد برای اولین دسته ازاین عده کارمندان کلاس کار آموزی حسابداران فرهنك‌تهران‌وشهرستان ها میباشد که در حال حاضر با شرکت ۱۸۷ نفر امروز افتتاح خواهد شد از این عده ۱۳۲ نفراز شهرستانها و ۵۵ نفر بقیه ازتهران میباشند این کلاس بمدت سه‌هفته همه روزه از ساعت ۸ صبح تا ۱۰ صبح و ا زساعت ۱۰ و نیم به‌بعد کار های مربوط اداری بررسی خواهد شد .

آقای مزینی در خاتمه افزود بایستی در این جلسه صریحا از پیشرفت اداره حسابداری وزارت فرهنك که‌ریاست آن بعهده آقای رفعت جاه می‌باشد اظهار قدردانی کنم که در مدت تصدی خودگام های مثبتی برداشته اند و در این کلاس هر روز یکساعت تدریس خواهند کرد .

برای کلاس کار آموزی‌حساب‌داری از عده ای ازاساتید موسسه علوم اداری دعوت بعمل آمده‌است که عهده دار سه هفته تدریس‌این کلاس کار آموزی باشند . در اینموقع ازآقای دکتر مهران وزیر فرهنك تقاضا شد که کلاس‌کار‌آموزی حسابداری را افتتاح نمایند

افتتاح کلاس کار آموزی

در اینموقع آقای وزیر فرهنك پشت تریبون قرار گرفت واظهار‌داشت : با کمال خوشنودی بنام اعلیحضرت همایون شاهنشاهی کلاس کار آموزی حسابداری را افتتاح می‌نمایم .

لازم می‌دانم قبل از اینکه در اصل موضوع این کلاس وهدفی که منظور ما می‌باشد صحبتی کنم متذکر شوم که هر فردی که‌کاری راشروع می‌کند بایستی به آن کار علاقه ای داشته باشد زیرا علاقمندی بکار نشانه دانستن کار است همینکه شخص تمایل پیدا کرد کاری را حرفه خود قراردهد باید بدنبال تحصیل آن حرفه‌برود وبعد از کسب اطلاعات کافی‌بتدریج شوق و ذوق زیادی در کارش پیدا خواهد شد . .آقایان که عهده‌دار حسابداری فرهنك می‌باشید یقینا علاقه به کار خود دارید اگرعلاقه نداشتید تاکنون کار خود را رها ساخته بودید و به حرفه دیگری پرداخته بودید ، اکنون در این کلاس شرکت جسته اید که تا آشنائی بیشتری به حرفه خودپیدا کنید .

شاید مطلع باشید که کلاسهای کار آموزی ما منحصرا باین‌کلاس ختم نمیشود بلکه در تمام مدت تعطیلات تابستان مانند سایرفصول تحصیلی افراد و اعضای فرهنك‌اعم از معلمین ـ مدیران‌وروسای‌فرهنك شهرستانها در تهران وشهرستانها مشغول تکمیل معلومات خود می‌ـ باشند بیش از ۱۶ هزار نفر ازپنجاه وچند هزار نفر درتهران‌وشهرستان ها مشغول ادامه مطالعات خودمی‌ـ باشند .

هدف کلاس

آقای وزیر فرهنك در موردهدف این کلاس افزود که شما کار ـ آموزان بایستی بدانید که برای چه در این جا جمع شده اید اگر شما به عدد ،حساب ، بودجه ، علاقه ای داشته باشید حتما موفق خواهید شد ، هستند کسانیکه از رقم وعدد وامور دفتر وحسابداری اصلا خوششان نمی آید ،بهتراست هرکس که‌این‌کار را دوست ندارد کارش رابدیگری واگذار نماید . در سنوات قبلی حس کردم که شما در کار خود ورزیده‌نیستید وبایستی ورزیده تر شوید بعضی اوقات مراجعه میشد که یك‌بودجه پیشنهادی را بدهند ، برای‌بدست آوردن این آمار می‌بایستی یك‌ماه یادوماه معطل شویم البته من این عمل وتاخیر کار را حمل بر بی انضباطی آقایان نکردم زیرا اگر می‌کردم خاطیان را از کار برکنار میساختم‌ولی‌من‌این‌عمل‌را دلیل بی اطلاعی‌آقایان‌دانستم‌ویا دراثرنداشتن وسیله کار پنداشتم ، ما میخواهیم در این کلاس وظائف و تکالیف شما را روشن کنیم طرز کار شما را با یك روش صحیح بیاموزیم و مشکلات شما را هم بررسی‌و در رفع آن خواهیم کوشید .

اشکالتراشی در کار

آقای وزیر فرهنك افزود که‌ما از شما توقع نداریم که قانون ومقررات کشور را زیر پابگذارید ولی انتظار هم نخواهیم داشت که به بهانه مقررات دستگاه را فلج کنید ، بعضی اوقات کاری را میخواهید باوجود هرگونه مقررات وقانون انجام می‌دهید ولی اگر بخواهید یك کاری را انجام‌ندهید بعناوین مختلف موانع قانونی برای آن می‌تراشید مانمی‌خواهیم شما اینطور باشید و نمی‌خواهیم‌مقررات را انجام ندهید ، ما از شمامی ـ خواهیم که با کمال حسن نیت‌هر دو کار را با هم رعایت نموده و مشکلات مدارس را حل کنید معمولا در بعضی مواقع بعضی هابا پول دولت آقائی می‌کنند و برای انجام یك کار اصولی ابتدا موانعی بوجود می‌آورند که‌مردم بآنهارجوع نمایند و کار را پس ازمراجعه‌مردم انجام دهند این عمل‌یك‌نوع پستی است .

من امید وارم که پس ازخاتمه سه هفته کار آموزی خود در کلاس نتایج لازم و کافی را از کار خود بگیرید و من ابتد ای‌کار شما را از این تاریخ میدانم شما بایستی نشان دهید که چه نتایجی از این کلاس برده اید ما دراین کلاس پول خرج می‌کنیم وقت صرف‌می‌ـ کنیم وقت‌شما را نیز می‌گیریم‌ما میخواهیم بارزش کار خود پی‌ببریم

رساله تهیه کنید

ارزش کار ما این است که‌شما عمل کنید بهترین شاخص این‌کار خودشما هستید من معتقدم که‌یکی از شما درباره این کلاس‌رساله‌ای تهیه کنداین رساله خود کمکی‌به شما نموده بدین نحو ما وشما را متوجه افکار خود خواهد کرداین تراوش‌فکر شما است که می‌تواند اول یك ارزش یابی از این کلاس بکند .پس از خاتمه کلاس شمادر هر شهرستان یکنفر میباشید ما آنوقت بارزش کار خود پی‌خواهیم برد که هر یك نفر از شماده هانفر را در شهرستانها مانند خودبوجود آورد .

امشب در سینماهای

سهیلا ـ پلازا

قویترین اثرجنائی‌که ممکن‌است تاکنون سینما عرضه نموده باشد

ضربه شیطان

دوبله بفارسی

دراستودیوپلازا

باشرکت

چارلتن هستن

جنتلی

ونابغه جهان سینما

ارسن‌ولز

وباشرکت افتخاری

مارلن‌دیتریش

زازاگابور

آکیم تامیروف

آ ـ ۱۷۴۲۸

آگهی مناقصه شماره ۵

سررشته داری سپاه ۲ زنجان مقدار ده‌تن پنیر چربی‌دار ـ شش تن ماست چربـــی دار ـ دویست کیلو انواع مربا ـ یك تن کره چرخی ـ دو هزار قوطی کنهوت ـ یك تن شیر گوسفند چربی‌دار‌ـ ده هزار عدد تخم مرغ سالم ـ دویست کیلو آلو بخارا مرغوب ـ چهل کیلو رب گوجه مـــرغوب ـ یك تن نان سوخاری تازه ـپنجاه تن هیزم خشك از چوب درختان میوه ـسه تن گوجه برقانی را بشرح زیر بمناقصه میگذارد .

۱ـمحل تحویل جنس انبار سررشته داری سپاه خواهد بود .

۲ـمدت تحویل جنس یکسال تمام خواهد بود .

۳ـمدارك زیر باید به پیشنهادات ضمیمه شود .

الف پیشنهاد دهنده باید بامراجعه بسررشته‌داری سپاه ودریافت نمونه مربوطه متعهد گردد مشمول ممنوعیت قانونی هیچیك از مقررات قانون مصوب ۲۳ دیماه ۱۳۳۷ نمیباشد .

ب‌ـ نمونه قرار داد دریافتی از سررشته داری سپاه که باید ذیل آنرا پیشنهاد دهنده با ذکر عبارت (قرائت شد و مورد قبول) است‌امضاءنموده‌باشد.

ج‌ـ بمنظور سپرده مناقصه رسید مبلغ پنجاه هزار ریال پرداختی بحساب ۱۰۰۷۲ دارائی سپاه ۲ ببانك ملی شعبه زنجان و یا بهمین مبلغ تضمین بانکی از یکی از بانك های مجاز .

تبصره ـ چك تضمین شده هم بعنوان سپرده پذیرفته میشود و پیشنهاد دهندگان میتوانند در جلسه مناقصه قبل از ـباز شدن پیشنهادات چك مزبور را تسلیم نمایند .

٤ـ پیشنهاد دهندگان باید پیشنهاد خود رادردو نسخه تنظیم یك نسخه از آنرا با پست سفارشی بدون قبض سپرده بعنوان اداره بازرسی مالی ارتش به طهران ارسال و نسخه دوم را بانضمام قبض پستی نسخه یکم و قبض سپرده بامدارك مشروحه فوق در پاکت لاك و مهر شده باقید اینکه مربوط به مناقصه شماره ۵ است تاساعت ۸ صبح روز چهارشنبه ۲ر۶ر۳۹بدفتر سررشته‌داری سپاه تسلیم ورسید اخذ نمایند .

۵ـ کمیسیون مناقصه درساعت ۱۰ صبح روز چهارشنبه ۲ر۶ر۳۹ تشکیل و پیشنهادات‌واصله را باز و قرائت خواهد نمود .

٦ـبه پیشنهادات برخـلاف شرایط آگهی مناقصه و به پیشنهادات تسلیمی پس ازساعت‌مقرره‌درآگهی فاقد سپرده ومشروط و مبهم و همچنین پیشنهاداتیکه وجه نقد بعنوان سپرده همراه داشته‌باشند مطلقا ترتیب اثر داده نخواهد شد .

۷ ـ حضور پیشنهاددهندگان در جلسه مناقصه اختیاری است و مناقصه حضوری مطلقا انجام نخواهد شد .

۸ـبرنده مناقصه بمنظورتضمین‌حسن‌انجام معامله بایستی قبل از انعقاد پیمان ده در صد کل معامله را نقدا ویا معادل همان مبلغ جنس ویاتواما (نقد و جنس) پرداخت و یا تحویل نماید و یا معادل همان مبلغ ضمانت‌نامه بانکی از یکی ازبانکهای مجاز تسلیم دارد .

۹ـبرنده مناقصه بمنظور تعیین برنده مناقصه ظرف هفت روز (باستثنای ایام تعطیل) بررسی وبرنده مناقصه اعلام و در این مدت سپرده نفر اول ودوم نگاهداری وسپرده سایرین مستردخواهدشد.

۱۰ـچنانچه حائز شرایط حداقل بیش از یکنفر و در کلیه شرایط مساوی باشند برنده وسیله قرعه کشی تعیین خواهد شد .

۱۱ ـ چنانچه برنده مناقصه پس از اعلام کتبی سررشته داری سپاه حد اکثر مدت هفت روز باستثنای ایام تعطیل تضمین مقرره را نسپارد و حاضر بانعقاد قرار داد نشود سپرده او بنفع دولت ضبط وبابرنده دوم (در صورتیکه تفاوت معامله بیش از میزان سپرده نباشد) و یا بهرطریقی که سپاه صلاح بداند معامله را انجام خواهد داد.

۱۲ـکلیه هزینه های دولتی وهمچنین هزینه ثبت پیمان د ردفترخانه‌رسمی و هزینه درج آگهی بعهده پیمانکار بوده وبماخذ مشروحه پائین از مبلغ کل معامله مالیات و عوارض شهرداری‌وبازرگانی کسر خواهد شد

تا ـ ۵۰۰۰۰۰ ریال مالیات ۲٪

از ـ ۲۵۰۰۰۰۱ ریال تا ۵۰۰۰۰۰۰ ریال مالیات ۳٪

از ـ۵۰۰۰۰۰۱ ریال ببالا مالیات ٤٪

ماخذ عوارض شهرداری ده در صدمالیات متعلقه خواهد بود .

۱۳ ـ سررشته داری سپاه ۲ در رد یا قبول هریك یا کلیه پیشنهادات مختار است .

۱٤ـداوطلبان میتوانند برای ملاحظه (نمونه و مشخصات جنس) مورد معامله و کسب هرگونه اطلاعات قبل از تنظیم پیشنهادات بسررشته داری سپاه مراجعه نمایند .

آ‌ـ۱۷۳۷٤ — سررشته داری سپاه ۲

آگهی مسابقه ورودی دانشکده داروسازی

داوطلبان مسابقه ورودی دانشکده ورودی دانشکده دارو سازی تهران باید از روز پنجشنبه ۲۰ مرداد تا ۳۰ مرداد ماه جاری از ساعت ٤ تا هشت بعداز ظهر با مدارك زیر بدبیر خانه دانشکده مراجعه وثبت نام نمایند .

۱ـ اصل‌رونوشت دیپلم کامل‌متوسطه‌شعبه‌طبیعی‌یا ریاضی برای‌فارغ التحصیلان سالهای قبل.

۲ـ جواز قبولی‌سال ششم‌طبیعی یاریاضی‌برای فارغ التحصیلان سال جاری

۳ـ یکبرك رونوشت مصدق شناسنامه

٤ـ دو قطعه عکس ٤ × ٦

پس‌از انقضاء مدت مقرر دفتر ثبت نام بسته می‌شود واز آن پس بهیچوجه نام نویسی بعمل‌نخواهد آمد مسابقه ورودی روزهای شنبه و یکشنبه ۱۲ و ۱۳ شهریور ماه انجام خواهد شد بهنگام نام نویسی اطلاعات لازم مربوط به ساعت شروع مسابقه وطرزامتحان و تسهیلاتی که‌در سال جاری فراهم شده دراختیار داوطلبان گذاشته خواهد شد .

۱ـ۳ آ‌ـ۱٦۷۲٤ رئیس دانشکده دارو سازی ـ دکتر مهدی نامدار

شرایط ثبت‌نام دردانشکده پزشکی گندی شاپورـاهواز

دانشکده پزشکی گندی شاپور در سال تحصیلی ۳۹ـ٤۰ تعدادی دانشجو برای سال اول دانشکده می‌پذیرد. داوطلبان میتوانند از تاریخ اول‌مردادماه تاآخر وقت اداری روز دوشنبه ۳۱ مردادماه ۳۹همه روزه غیراز ایام تعطیل از ساعت ۷صبح الی یك‌بعد ازظهر بدبیرخانه دانشکده مراجعه‌وباتسلیم مدارك زیر نسبت به‌ثبت‌نام‌خود اقدام نمایند.

۱ـاصل دیپلم ٦طبیعی یاریاضی یاپروانه قبولی‌سال جاری که بگواهی فرهنك‌شهرستان مربوطه رسیده باشد.

۲ـرونوشت مصدق شناسنامه دوبرك

۳ـگواهی حسن اخلاق‌ازدبیرستانی که‌تحصیل میکرده‌اند.

٤ـداوطلب باید شغل موظف دولتی نداشته باشد.

۵عکس ٤×٦(٤ قطعه)

امتحان مسابقه طبق‌رای شورای دانشگاه‌شامل زبان فارسی وانگلیسی ومواد فیزیك وشیمی وطبیعی خواهد بود دانستن‌زبان انگلیسی‌برای داوطلبان کاملا ضروری است بدانشجویانی که در امتحان مسابقه ورودی بترتیب رتبه اول تاپنجم را احراز نمایند ماهیانه یکهزار ریال کمك هزینه تحصیلی پرداخت میگردد . حق‌ثبت‌نام دویست ریال است که‌بهیچوجه مسترد نخواهد شد.

داوطلبانی که دراهواز اقامت نداشته باشند می‌توانند مدارك خودرا باپست سفارشی ارسال دارند شروط براینکه تقاضا ومدارك قبل‌از خاتمه نام‌نویسی بدفتر دانشکده برسد.

امتحان مسابقه ورودی روز یکشنبه ۲۰ شهریور بعمل خواهد آمد.

۱ـ ۳ آ‌ـ۱٤٦۰۸

رئیس دانشگاه گندی شاپورـدکتر کار

فیات

هم فال و هم تماشا

شما وقتی که سند خرید اتومبیل فیات را بمبارکی ومیمنت امضاءکردید بپای صندوق ژتون فیات تشریف میبرید دراین صندوق تعداد زیادی ژتون قرار داده شده‌است این ژتونها پوچ ندارد وباخارج کردن یك ژتون مسلما یکی ازجوائزفیات بشما اصابت خواهد نمود وبدین ترتیب کمپانی فیات علاوه برعرضه‌نمودن بهترین ومدرن‌ترین اتومبیل‌ها نفیس‌ترین جوائز را به دوستداران فیات هدیه میکند وبعبارت دیگر امروزها درکمپانی فیات هم فال هست وهم تماشا.

فاکوپا

صورت کالا هائی که درصندوق ژتون فیات قرعه‌آن‌وجوددارد

۱ـ رادیو شارپ	۹ دستگاه
۲ـ مبل فرهمند ومیز	یکدست کامل
۳ـ یخچال فیات	۵ دستگاه
٤ـ صندلی تاشو جنرال	۸ دست
۵ـ دیگ زودپز فریدولین	۱۰ عدد
٦ـ آب میوه‌گیری تورمیکس	۵ دستگاه
۷ـ چرخ گوشت کوئیك میل	۱۰ دستگاه
۸ـ بخاری جنرال	۳ دستگاه
۹ـ آب‌گرم کن کوچك‌جنرال	۱ دستگاه
۱۰ـ آب گرم‌کن بزرگ جنرال	۱ دستگاه
۱۱ـ اجاق مبله کلمن	۱ دستگاه
۱۲ ـ اجاق سه‌شعله پایدار کلمن	۱ دستگاه
۱۳ـ اجاق دوشعله پایدار کلمن	۱ دستگاه
۱٤ـ اجاق سه شعله بدون پایه کلمن	٤ دستگاه
۱۵ـ اجاق دو شعله بدون پایه کلمن	٤ دستگاه
۱٦ ـ یخدان بزرگ کلمن	۱ دستگاه
۱۷ـ یخدان متوسط کلمن	٤ دستگاه
۱۸ـ اجاق یك شعله کلمن	۱۰ دستگاه
۱۹ـ ترموس کلمن	۱۱ دستگاه

صورت کالا هائی که درصندوق ژتون فیات قرعه‌آن‌وجوددارد

۲۰ـ فر دوخانه شیرینی پزی کلمن	۲ دستگاه
۲۱ـ ماشین تحریر کیفی‌اپتیما فارسی	۱ دستگاه
۲۲ـ ماشین تحریر کیفی‌اپتیما لاتین	۱ دستگاه
۲۳ـ ماشین حساب آسترا	۱ دستگاه
۲٤ـ ساعت فورتیس	۷ عدد
۲۵ـ ساعت هرودیا	٤ عدد
۲٦ـ ساعت دورکس	۷ عدد
۲۷ـ قالی کرمان	۱ تخته
۲۸ ـ روغن موتور آمالی	۲۵ جایزه
۲۹ـ باطری وارتا	۱۵ عدد
۳۰ـ لاستیك بریجستون	۲۰ حلقه
۳۱ـ مخمل کاشان	۱۰ قواره

ضمنا خاطرنشان میسازد که :
کمپانی فیات ترتیبی داده است تاخریداران فیات بتوانند اتومبیل خود رادر هریك از کشورهای اروپائی‌که مایل باشند تحویل بگیرند .

FIAT

نمایشگاه فیات: دروازه دولت، ساختمان فیات، تلفن ۳۸٦۳۷-۳۸٦۳۸-۳۳٦۰۴

آ-۱۷۳۸٤

اجتماعی

درتیرماه ۳۹ نسبت بماه مشابه بهسال‌گذشته :

درآمد شهرداری ۲۵۰درصد افزایش یافته است

امروز آقای سعیدی فیرزآبادی مدیرکل امورمالی‌شهرداری بخبرنگار ماگفت شهرداری تهران در تیرماه۳۹ مبلغ ۱۴۸٫۴۰۶٫۷۴۳٫۸۵ ریال‌درآمد داشته که‌این رقم بامقایسه بادرآمد ماه مشابه سال قبل که مبلغ ۷۹۳٫۶۰٫۸۴۱٫۱۰ ریال‌بوده‌یعنی‌تقریبا ۲۵۰درصدافزایش‌داشته‌ودرتیرماه‌امسال نسبت‌به سال گذشته درآمد شهرداری تهران ۸۷٫۶۱۲٫۹۰۲٫۷۵ ریال‌افزایش داشته‌و چنانچه‌درآمدپیش‌بینی شده کوره‌ها ـقندوشکر ـتلفن وبرق و رسومات که‌بالغ ـ۱۸٫۳۶۶٫۰۰۰ ریال پیش بینی‌شده‌بود وهنوز جزء آمار نیامده‌است‌ووصول‌نشده ووصول‌خواهد شدمحاسبه شوددرآمدکل شهرداری‌در تیرماه‌بالغ‌بر ۱۶۶٫۷۷۲٫۷۴۳٫۸۵ ریال خواهد بودوهمچنین کسب اطلاع‌شده است که‌جمع کل‌درآمد داخلی‌شهرداری درتیرماه۳۹بالغ‌بر ۱۱۴٫۶۴۴٫۲۷۸٫۱۰ ریال بوده که‌همین‌رقم درماه مشابه سال گذشته۳۱٫۹۱۶٫۳۷۷٫۲۵ ریال بوده‌که مبلغ۸۲٫۷۱۷٫۹۰۰٫۷۵ ریال افزایش داشته یعنی تقریبا ٤ برابر آقای‌سعیدی فیروزآبادی‌ضمنا ضریب اضافه‌درآمد شهرداری رادر بعضی موارد بشرح زیر دراختیار خبرنگاران گذاشتند .

برقهای اختصاصی ۸٫۵ برابر
پارکینك اتومبیل ٤ برابر
اسفالت ۳ برابر ۱
بروبالکن ۳برابر
اراضی غیرمحصور ۳برابر
بایرومیادین ۳ برابر
عوارض ۲٫۵ برابر
ساختمان ۲٫۵ برابر
پیشه‌وران ۲٫۵ برابر

همچنین شهرداری تهران در ماه گذشته متجاوزاز ۹۸ میلیون ریال (قریب ده‌میلیون تومان‌بابت دیون سابق‌خودتاوان‌ملك مقاطعه کاران و سایر موارد پرداخت است.)

استخدام هنرپیشه‌هائیکه کارت هنرپیشگی ندارند ممنوع شد

از طرف وزارت کشور به کلیه استودیهای فیلمبرداری اطلاع داده شد تا از استخدام و انعقاد قرارداد با هنرپیشه هائی که فاقد کارت هنرپیشگی هستند خودداری نمایند

اداره نمایش وزارت کشورچندی قبل بر حسب تصویب کمیسیون اصلی نمایش موظف گردید تا اقداماتی برای‌صدور کارت‌هنرمندان بعمل آورد و طبق تصمیم کمیسیون مزبور صدور کارت برای هنرپیشه ها تابع شرایط خاصی گردید .

مقامات وزارت کشوراعلام کردند که به هنرمندان اجازه داده نخواهد شد که بدون کارت بعنوان‌هنرپیشه و یاآرتیست در صحنه سینما وتئاتر ظاهر شوند .

هنرمندان باید برای‌صدور کارت برك عدم اعتیاد و عدم سوء پیشینه و سایر مدارك مورد نیاز را بادارهٔ نمایش تسلیم نمایند تا کمیسیونی پس از بررسی وضع هنرپیشه وتائید صلاحیت وی کارت مورد تقاضارا صادر و اجازهٔ ورود بعالم هنر را بمتقاضی صادر نمایند .

شرح حال

اولین نماینده دوره بیستم

ازاین پس بااستفاده ازآرشیو مجهز اطلاعات،شرح حال‌مختصر نمایندگان دوره‌بیستم رابتدریج که انتخاب میشوند بنظر خوانندگان ارجمند میرسانیم:

همانطور که اطلاع دادیم اولین نماینده دوره بیستم از شهرستان مبزوار انتخاب شد .

آقای دکتر قاسم رضائی با ٦٨٠٣ رای در انتخابات مبزوار موفقیت بدست آورد .

وی عضو کمیته حزب ملیون‌است دکتر رضائی فرزند مرحوم محمد رضا رضائی‌در سال۱۳۰٤درمبزوار متولد شد تحصیلات ابتدائی را در مشهد بپایان رسانید سپس برای ادامه تحصیلات بتهران آمد و در دبیرستان فیروز بهرام به ادامه تحصیلات پرداخت .

بعد بامریکا سفر کرد ولیسانس و دکترای خود را از دانشگاه کالیفرنیای آمریکا دریافت کرد و از دانشگاه پاریس هم دکترای‌حقوق بین‌المللی اخذنمود .

آقای دکتر رضائی سپس‌بایران مراجعت نمود و مدتی بتدریس در موسسه علوم اداری پرداخت و در دوره نوزدهم‌ازحوزه انتخاباتی‌مبزوار بمجلس رفت .

بزبانهای انگلیسی و فرانسه تسلط کامل دارد بکشورهای‌خاور میانه ، خاور نزدیك ، تمام کشور های اروپائی ، امریکای جنوبی و شمالی‌و مرکزی برای تحصیل و گردش سفر نموده است وی در آستانه انتخابات ازدواج نموده و پیروزی انتخابات او با عروسیش توأم گردید .

دکتر رضائی دارای چهار برادر و سه خواهر میباشد .

حل هفت اشتباه

۱ـ وضع تپه ای که در بالای سر اسب دیده میشود تغییر کرده‌است .
۲ـ دم اسب انبوه تراست
۳ـ پشت اسب سوار سمت چپ تغییر کرده‌است .
٤ـ جای برف‌پاکن عوض شده
۵ـ دهنه اسبی که عقب اسب سیاه راه میرودپائین‌تر قرار گرفته است .
٦ـ اسب سوار سمت‌راست (درپائین) کراوات خود را از دست داده‌است
۷ـ پای جلوی اسب سیاه جلوتر است

حفظ یا دو هشت فرمائید

امشب

برنامه تلویزیون ایران
ساعت ۷٫۰۳ برنامه‌خردسالان
برنامه سازمان هنری اطلاعات کودکان
ساعت ۷٫۳۰ ـ برنامه پانوان
ساعت ۸٫۰۰ ـهنر های زیبا
ساعت ۸٫۳۰ـ اخبار
ساعت ۸٫٤۵ـ برنامه علوم
ساعت ۹٫۰۰ـ برنامه ما و شما
ساعت۹٫۳۰ـ برنامه مترو
ساعت۱۰٫۰۰ ـکاخ دانش
ساعت۱۰٫۳۰ـ فیلم یکه سوار
ساعت ۱۱٫۳۰ پایان برنامه
در برنامه خردسالان که در ساعت ۷ بعد ازظهر ازتلویزیون ایران پخش میگردد هنرمندان سازمان هنری اطلاعات کودکان برنامه هفتگی خود را اجراء می کنند در این برنامه سودابه نصیری ، افخم مهاجر ،فهیمه حجار ها ، فرشته فرازمند ، بیژن نجف آبادی و حمید عبادی و عده دیگری از هنرمندان خردسال شرکت دارند .

در محافل و مجالس

در انجمن ایران و امریکا
کلوب بریج و شطرنج بازی
بینگو از ساعت ٦ بعد از ظهر
در انجمن ایران و پاکستان
کلاس درس انگلیسی از ساعت ۵ تا ۹ بعد از ظهر
فردا شب
در باشگاه نفت
لوتو
از ساعت ٦ بعد از ظهر
در انجمن ایران و امریکا
کلوب بریج و شطرنج
از ساعت ٦ تا ۸ بعد ازظهر
«فیلم در جبهه دریا»
از ساعت ۸ بعداز ظهر

سخنرانی جمعیت دفاع‌ملی

آقای سید محمد پیامی مدیر روزنامه پیام روز سه شنبه(پس‌فردا) ساعت شش بعد ازظهر در جلسهٔ جمعیت دفاع ملی در محل تالارموزه ایران باستان سخنرانی خواهدکرد

کمك شرکت سهامی تجارتی ترافیکو

امروز مبلغ ۳۰۰۰ ریال از طرف شرکت سهامی تجارتی ترافیکوبسازمان کمك کودك برای‌معالجه احمد رضا رحیمی کودك ناقص الاعضاء آبادان پرداخت شد که‌موجب نهایت امتنان گردید .

در انجمن های محلی شهر

درشرق باغ صبا

درباره گاوداری وآب وبرق‌صحبت‌میکنند

جلسه انجمن محلی شرق باغ‌صبابریاست آقای رحمت‌اله‌سلیمی‌پور با حضور آقایان جواد قدیمی ،دکترنیك نژاد، حریری ، سلیمی،مخبر مصباح ثقفی، سرگرد میهن‌داد، سلیمان‌زاده ،رکن‌الدین احمدی ،دکتر عابدینی ،حاج هاشمی ، آیتی ، قوام شهیدی،حاج‌سیدعلی اکبر رضائی‌و عده ای دیگر در منزل آقایان‌رکن‌الدین‌احمدی‌ومصباح‌ثقفی‌تشکیل گردید دراین دوجلسه درباره خاموشی مستمربرق فیروز وبی‌آبی ساکنین‌ناحیه باغ صباشکایات زیادی بانجمن واصل وناراحتی اهالی را ازاین حیث بانجمن تذکر داده تقاضا کردند فورا وسریعا درتامین آب وبرق این ناحیه اقدام نمایند ضمنا آقای رضائی مستاجر قنات باغ صبا شکایت میکرد که‌براثر جاری شدن آب داودیه درکنار چاههای قنات باغ‌صبا قنات‌های مذکور بکلی مسدود وآب مشروب اهالی قطع‌شده وضمنابراثر بی‌آبی که‌دراین قسمت بوجودآمده آقایان تقاضا کردند درامرلوله‌کشی سریع این‌ناحیه از آقای مدیرکل سازمان آب‌تمنا شود بطور موقت دوشیرفشاری باهزینه مردم دردوخیابان نصب نمایند که‌لااقل برای‌آب مشروب در مضیقه نباشند. همچنین گفته شدکه درضلع جنوبی باغ صبا اخیرا گاوداری بوجود آمده ازنظر حفظ بهداشت عمومی‌تقاضاشد شرحی به‌برزن ۱۲نوشته شود که‌فورا جلوگیری کنند.

آقای سلیمی پور رئیس انجمن توضیح‌داد درقسمت برق‌نامه‌نوشته شده بازهم‌تعقیب میشود درقسمت ترمیم خرابی‌قنات‌باغ‌صبااز آقای‌شهردار قبلاتقاضا شده وازطرف ایشان نیز دستور جدول بندی‌وساختن جوی مورد نظر وهمچنین اصلاح خرابی قنات صادر گردیده امید میرودقریبا رفع مضیقه بشود نسبت به‌برق فیروز وتقاضای شیرفشاری از سازمان آب وجلوگیری ازگاوداری سریعااقدام وشرح‌لازم بمقامات ذی‌صلاحیت نوشته خواهدشد.

درشمال شرق تجریش انجمنی‌تشکیل‌شد

برای عمران و آبادانی شمال شرق تجریش که از لحاظ آب وبرق و اسفالت و سایر احتیاجات شهری در مضیقه بود اهالی محل اجتماع‌نمودند و پس‌از آشنائی و مذاکره در اطراف نواقص موجود اقدام به تشکیل انجمن محلی بنام انجمن عمران و آبادانی شمال شرق تجریش نمودند در همان اولین جلسه بنا به پیشنهاد حاضرین اقدام به انتخاب هیئت مدیره گردید ودر نتیجه این آقایان به اکثریت آراء برای سمت های ذیل انتخاب شدند

آقای صادق شیرازی رئیس انجمن
علی اکبر عاملی نایب رئیس
دکتر علی اکبر مدنی بازرس
مجتبی برادر خزانه دار
عزیزالله کیمیائی ـ منشی

انجمن فعالیت خودرا از همان اولین جلسه شروع نمود .

درنازی‌آباد

بلندگوی شورا اعلام کرد که کف حوض‌هارا پرکنید

جلسه شورای معتمدین محلی نازی آباد بریاست آقای آذر هوش و با حضور آقایان ترابی ـ یزدانجو ـ امینی ـ حاج کبیری ـ حاج انبارداران امامی ـ اسمعیل‌زاده ـشاه بداغلو ـ امیر خلیلی ـ جعفری ـ حدیقی ـ جدیدی ـ کوکبی و جمع کثیری از ساکنین در منزل یکی از معتمدین تشکیل شد .

ابتدا نامه وزارت فرهنك در مورد شهریه مدارس قرائت گردید وسپس اعضای شورا درباره این موضوع و اسفالت و لوله کشی و کابل کشی تلفن مطالبی بیان داشتند .

اعضاء پیشنهاد کردند که شهرداری تهران ، نازی آباد را هم مانندجوادیه لوله کشی نماید تا مردم از آب‌سالم استفاده کنند و آنگاه آقایان درباره تلفن و اسفالت و اتوبوس و آب نظریات خودرا ابراز داشتند . در این جلسه از طرف شورا بوسیله بلند گوئی بساکنین نازی آباد تذکر داده شد که از خطر حوض غفلت ننمایند

یکی از اعضا گفت در این فصل‌گرما اغلب اطفال بیگناه با استفاده ازغیبت و خواب کسان خود در حوض می‌افتند وی بساکنین نازی آباد توصیه کرد که همواره مراقب اطفال خود باشند در این جلسه از مردم دعوت شد که برای دریافت اوراق سازمان کمك کودك و شاه پسند بشورابیایندواعلام شد که این اقدام موسسه اطلاعات و سازمان کمك کودك و شاه پسند مورد استقبال‌مردم‌محلات‌تهران‌واقع‌شده‌است در این جلسه برنامه‌ای تنظیم گردید که بتدریج با نظارت شورا حوض های‌منازل‌نازی آباد را تا حدی که خطری از آن متوجه اطفال نگردد پرکنند واین امر از طرف مردم با شور فراوان مورد استقبال قرارگرفت

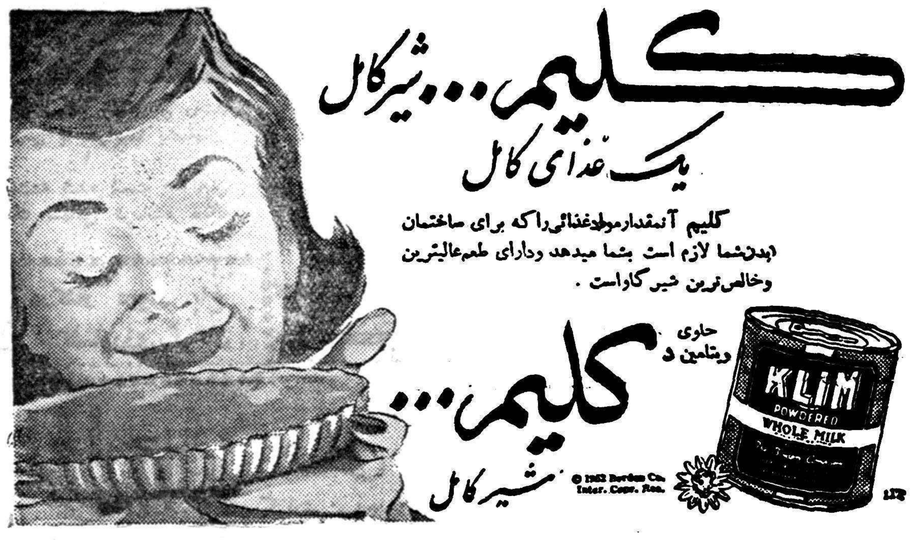

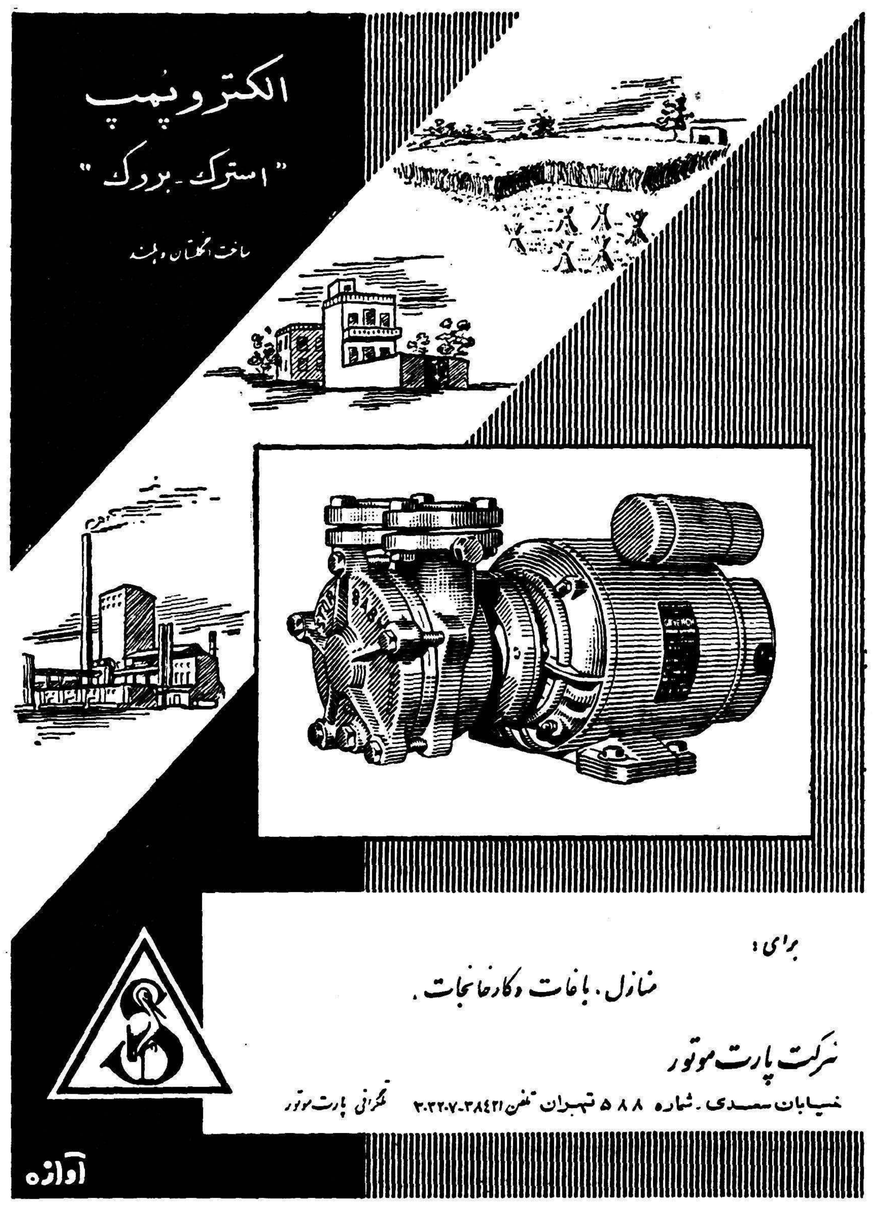

تهران ـ فروشگاه ناصری ـ خیابان‌سعدی بالا
شهرستانها : اصفهان آقای سپاهانی ـ بابل آقای شهمیری ـ رشت شرکت مهر ـ شیراز فروشگاه کارگر ـ مشهد فروشگاه خاور ـ اهواز آقای عادل ـ قم آقای جباری ـجهرم‌فروشگاه موسویان

آ ـ ۱۷۳۳۲

آگهی مناقصه شماره ٤

سررشته داری سپاه ۲ زنجان مقدار ۵۰تن گوشت گوسفند مورد مصرف را (به‌نسبت. ½ شیشك و ½میش) باصدی ده دنبه رابشرح زیر بمناقصه میگذارد .

۱ـمحل تحویل جنس انبار سررشته داری سپاه خواهد بود .
۲ـمدت تحویل جنس یکسال تمام خواهد بود .
انجام کار مقدار مصرفی روزانه طبق احتیاجی وحوالجات صادره از سررشته داری سپاه‌خواهدبود.
۳ـمدارك زیر باید به پیشنهادات ضمیمه شود .

الف پیشنهاد دهنده باید بامراجعه بسررشته‌داری سپاه ودریافت نمونه مربوطه متعهد گردد مشمول ممنوعیت قانونی هیچیك از مقررات قانون مصوب ۲۳ دیماه ۱۳۳۷ نمیباشد .

بـ نمونه قرار داد دریافتی از سررشته داری سپاه که باید ذیل آنرا پیشنهاد دهنده با ذکر عبارت (قرائت شد و مورد قبول) استامضاءنموده‌باشد.

جـ بمنظور سپرده مناقصه رسید مبلغ یکصد هزار ریال پرداختی بحساب ۱۰۰۷۲ دارائی سپاه۲ ببانك ملی شعبه زنجان و یا بهمین مبلغ تضمین بانکی از یکی از بانکهای مجاز .

تبصره ـ چك تضمین شده هم بعنوان سپرده پذیرفته میشود و پیشنهاد دهندگان میتوانند در جلسه مناقصه قبل از ـباز شدن پیشنهادات چك مزبور را تسلیم نمایند .

٤ـ پیشنهاد دهندگان باید پیشنهاد خود رادردو نسخه تنظیم یك نسخه از آنرا با پست سفارشی بدون قبض سپرده بعنوان اداره بازرسی مالی ارتش به طهران ارسال و نسخه دوم را بانضمام قبض پستی نسخه یکم و قبض سپرده بامدارك مشروحه فوق در پاکت لاك و مهر شده باقید اینکه مربوط به مناقصه شماره ٤ است تاساعت ۸ صبح روز سه‌شنبه ۳۹٫٦٫۱ بدفتر سررشته‌داری سپاه تسلیم ورسید اخذ نمایند .

۵ـکمیسیون مناقصه در ساعت ۱۰ صبح روز سه‌شنبه ۳۹٫٦٫۱ تشکیل و پیشنهادات واصله را باز و قرائت خواهد نمود .

٦ـبه پیشنهادات برخلاف شرایط آگهی مناقصه و به پیشنهادات تسلیمی پس ازساعت‌مقرره‌درآگهی فاقد سپرده ومشروط و مبهم و همچنین پیشنهاداتیکه وجه نقد بعنوان سپرده همراه داشته‌باشند مطلقا ترتیب اثر داده نخواهد شد .

۷ـحضور پیشنهاددهندگان در جلسه مناقصه اختیاری است و مناقصه حضوری مطلقا انجام نخواهد شد .

۸ـبرنده مناقصه بمنظورتضمین‌حسن‌انجام معامله بایستی قبل از انعقاد پیمان ده در صد کل معامله را نقدا ویا معادل همان مبلغ جنس ویاتواما (نقد و جنس) پرداخت و یا تحویل نماید و یا معادل همان مبلغ ضمانت‌نامه بانکی از یکی ازبانکهای مجاز تسلیم دارد .

۹ـپرونده مناقصه بمنظور تعیین برنده مناقصه ظرف هفت روز (باستثنای ایام تعطیل) بررسی وبرنده مناقصه اعلام و در این مدت سپرده نفر اول ودوم نگاهداری وسپرده سایرین مستردخواهدشد.

۱۰ـ چنانچه حائز شرایط حداقل بیش از یکنفر و در کلیه شرایط مساوی باشند برنده وسیله قرعه کشی تعیین خواهد شد .

۱۱ ـ چنانچه برنده مناقصه پس از اعلام کتبی سررشته داری سپاه حد اکثر مدت هفت روز باستثنای ایام تعطیل تضمین مقرره را نسپارد و حاضر بانعقاد قرار داد نشود سپرده او بنفع دولت ضبط وبابرنده دوم (در صورتیکه تفاوت معامله بیش از میزان سپرده نباشد) و یا بهرطریقی که سپاه صلاح بداند معامله را انجام خواهد داد.

۱۲ـکلیه هزینه های دولتی وهمچنین هزینه ثبت پیمان د ردفترخانه‌رسمی و هزینه درج آگهی بعهده پیمانکار بوده وبماخذ مشروحه پائین از مبلغ کل معامله مالیات و عوارض شهرداری‌وبازرگانی کسر خواهد شد .

تا ـ ۲۵۰۰۰۰۰ریال مالیات ۲٪
از ـ ۲۵۰۰۰۰۱ ریال تا ۵۰۰۰۰۰۰ ریال مالیات ۳٪
از ـ۵۰۰۰۰۰۱ ریال ببالا مالیات ٤٪
ماخذ عوارض شهرداری ده در صدمالیات متعلقه خواهد بود .

۱۳ ـ سررشته داری سپاه ۲ در رد یا قبول هریك یا کلیه پیشنهادات مختار است .

۱٤ـداوطلبان میتوانند برای ملاحظه (نمونه و مشخصات جنس) مورد معامله و کسب هرگونه اطلاعات قبل از تنظیم پیشنهادات بسررشته داری سپاه مراجعه نمایند .

آ ـ ۱۷۳۷۲ سررشته داری سپاه ۲

آگهی مناقصه شماره ۳

سررشته داری سپاه ۲ زنجان مقدار ۲۲ تن عدس و ۱۲تن لوبیا چشم بلبلی و ۱٤ تن لوبیاسفید و۱۰ تن نخود و ۸تن لپه و ۲تن لیمو و ۳۰۰ کیلو زردچوبه و ۲۵ تن نمك و ۳ تن‌خرما و ۱۵تن کشمش را بشرح‌زیربمناقصه‌میگذارد.

۱ـ محل تحویل جنس انبار سر رشته داری سپاه .
۲ـ مدت تحویل جنس یکسال باقساط ماهیانه
۳ـمدارك زیر باید به پیشنهادات ضمیمه شود .

الف پیشنهاد دهنده باید بامراجعه بسررشته‌داری سپاه ودریافت نمونه مربوطه متعهد گردد مشمول ممنوعیت قانونی هیچیك از مقررات قانون مصوب ۲۳ دیماه ۱۳۳۷ نمیباشد .

بـ نمونه قرار داد دریافتی از سررشته داری سپاه که باید ذیل آنرا پیشنهاد دهنده با ذکر عبارت (قرائت شد و مورد قبول) استامضاءنموده‌باشد.

جـ بمنظور سپرده مناقصه رسید مبلغ ۱۰۰۰۰۰ ریال پرداختی بحساب ۱۰۰۷۲ دارائی سپاه ۲ ببانك ملی شعبه زنجان ویا بهمین مبلغ تضمین بانکی از یکی بانك های مجاز .

تبصره ـ چك تضمین شده هم بعنوان سپرده پذیرفته میشود و پیشنهاد دهندگان میتوانند در جلسه مناقصه قبل از ـباز شدن پیشنهادات چك مزبور را تسلیم نمایند .

٤ـ پیشنهاد دهندگان باید پیشنهاد خود رادردو نسخه تنظیم یك نسخه از آنرا با پست سفارشی بدون قبض سپرده بعنوان اداره بازرسی مالی ارتش به طهران ارسال و نسخه دوم را بانضمام قبض پستی نسخه یکم و قبض سپرده بامدارك مشروحه فوق در پاکت لاك و مهر شده باقید اینکه مربوط به مناقصه شماره ۳ است تاساعت ۸ صبح روز چهارشنبه ۳۹٫۵٫۲٦ بدفتر سررشته‌داری سپاه تسلیم ورسید اخذ نمایند .

۵ـکمیسیون مناقصه درساعت ۱۰ صبح روز چهارشنبه ۳۹٫۵٫۲٦ تشکیل و پیشنهادات واصله را باز و قرائت خواهد نمود .

٦ـ به پیشنهادات بر خلاف شرایط آگهی مناقصه وبه‌پیشنهادات‌تسلیمی‌پس‌ازساعت‌مقرره‌در آگهی فاقد سپرده ومشروط و مبهم و همچنین پیشنهاداتیکه وجه نقد بعنوان سپرده همراه داشته‌باشند مطلقا ترتیب اثر داده نخواهد شد .

۷ـحضورپیشنهاددهندگان‌در جلسه مناقصه اختیاری‌است و مناقصه حضـوری مطلقا انجام نخواهد شد .

۸ـبرنده مناقصه بمنظورتضمین‌حسن‌انجام معامله بایستی قبل از انعقاد پیمان ده در صد کل معامله را نقدا ویا معادل همان مبلغ جنس ویاتواما (نقد و جنس) پرداخت و یا تحویل نماید و یا معادل همان مبلغ ضمانت‌نامه بانکی از یکی ازبانکهای مجاز تسلیم دارد .

۹ـپرونده مناقصه بمنظور تعیین برنده مناقصه ظرف هفت روز (باستثنای ایام تعطیل) بررسی وبرنده مناقصه اعلام و در این مدت سپرده نفر اول ودوم نگاهداری وسپرده سایرین مستردخواهدشد.

۱۰ـ چنانچه حائز شرایط حداقل بیش از یکنفر و در کلیه شرایط مساوی‌باشند بـرنده وسیله قرعه کشی تعیین خواهد شد .

۱۱ ـ چنانچه برنده مناقصه پس از اعلام کتبی سررشته داری سپاه حد اکثر مدت هفت روز باستثنای ایام تعطیل تضمین مقرره را نسپارد و حاضر بانعقاد قرار داد نشود سپرده او بنفع دولت ضبط وبابرنده دوم (در صورتیکه تفاوت معامله بیش از میزان سپرده نباشد) و یا بهرطریقی که سپاه صلاح بداند معامله را انجام خواهد داد.

۱۲ـکلیه هزینه‌های دولتی و همچنین هزینه ثبت پیمان در دفترخانه رسمی و هزینه درج آگهی بعهده پیمانکار بوده وبماخذ مشروحه پائین از مبلغ کل معامله مالیات و عوارض شهرداری‌وبازرگانی کسر خواهد شد .

تا ـ ۲۵۰۰۰۰۰ مالیات ۲٪
از ـ ۲۵۰۰۰۰۱ ریال تا ۵۰۰۰۰۰۰ ریال مالیات ۳٪
از ـ۵۰۰۰۰۰۱ ریال ببالا مالیات ٤٪

ماخذ عوارض شهرداری ده در صدمالیات متعلقه خواهد بود .

۱۳ـسررشته‌داری سپاه ۲ در رد یاقبول هریك یاکلیه پیشنهادات مختار است .

۱٤ـداوطلبان میتوانند برای ملاحظه (نمونه و مشخصات جنس) مورد معامله و کسب هرگونه اطلاعات قبل از تنظیم پیشنهادات بسررشته داری سپاه مراجعه نمایند .

آ ـ ۱۷۳۷۰ سررشته داری سپاه ۲

شیراز صاحب بزرگترین دانشگاههای خاورمیانه میشود

هزینه ساختمان این دانشگاه ، بیش‌از پانصد میلیون تومان میباشد

آقای حاج محمد نمازی زمین این دانشگاه را هدیه کرده است

خبرنگارما در شیراز طی گزارشی اطلاع میدهد قرا ربود دانشگاه بزرگ شیراز در محل «اکبر آباد»واقع در ۶کیلومتری این شهرستان ساخته‌شود وازچندی پیش درباره این موضوع مطالعاتی انجام میگرفت ولی درنتیجه این مطالعات معلوم‌شد که «اکبرآباد» از لحاظ موقعیت محلی وفاصله‌زیادی که‌باشهردارد برای تاسیس‌دانشگاه بزرگ مناسب نیست پس از مطالعات دیگری که‌دراین باره بعمل آمدقرار شدکه دانشگاه بزرگ دربالای باغ ارم شیراز ساخته شود وبرای این منظور آقای حاج‌محمدنمازی دومیلیون مترمربع از اراضی آن محل را در اختیار دانشگاه گذاشت بقراراطلاع ایجاد ساختمان دانشگاه بزرگ شیراز که‌درخاورمیانه بی‌نظیرخواهدبودبیش‌از مبلغ پانصد میلیون تومان هزینه‌بناو ساختمان داردو گفته میشود که بیمارستان‌نمازی وتاسیسات‌وابسته‌آن‌و همچنین آسایشگاه مسلولین‌شیراز ضمیمه دانشگاه‌بزرگ شیرازخواهد شد کارهای ساختمانی دانشگاه بزرگ شیراز ظرف‌یکی دوماه آینده‌شروع میشود .

انفجار خمپاره

خبرنگارما درسمنان اطلاع میدهد چند روز قبل دربیابان «آهوان» واقع در چهل‌کیلو-متری سمنان خمپاره‌ای‌منفجر شد ودرنتیجه دونفر ازسربازان پادگان نظامی این شهرستان باسامی شیر علی صابری و محمد حسن حسینی‌براثراصابت قطعات متلاشی شده خمپاره‌جان سپردند .

از : محمود غلامی — خبرنگار رودسر

التماس دعا دارند ؟

دوسال قبل که رودسر بشهرستان تبدیل شد اهالی از مسئولین امور تقاضا کردند که دادگاه بخش این منطقه نیز بدادگستری تبدیل شود تا مراجعات قضائی مردم بسهولت انجام گیرد و همچنین نیروی برق این شهرستان بطور شبانه روزی تامین گردد و برای تکمیل کادر کارمندان اداره پست و تلگراف که فقط یك نفر رئیس و یك نفر نامه رسان دارد اقدامات لازم بعمل آید علاوه براین کشاورزان رودسر تقاضا نمودند که با تامین بانك کشاورزی در این شهرستان برای توسعه کشاورزی و بالابردن سطح تولید غلات و غیره اقدام شود .

اینها تقاضای اهالی رودسر بود که دوسال قبل یعنی هنگامیکه رودسر تبدیل بشهرستان شد با مسئولین امور در میان گذاشتند ولی متاسفانه در این مدت از طرف اولیاء امور برای تامین احتیاجات این شهرستان اقدام نشد اینك اهالی رودسر از مسئولین امور تقاضای عاجزانه دارند که برای تامین احتیاجات این شهرستان اقدامات لازم بعمل آید ضمنا رودسریها درباره ایجاد جاده کوتاهی بین شهر و ساحل دریا که نتیجه آن جلب مسافرین زیادی باین شهرستان است التماس دعا دارند !

گرچه این موضوع را نیز چندین بار از مسئولین امور تقاضا کرده‌اند ولی از طرف هیچکس باین تقاضا پاسخ مثبت داده نشده‌است بهر حال اهالی رودسر امید دارند با توجه و مراقبتی که نسبت بوضع سایر شهرستان ها میشود برودسر هم نظر لطفی ابراز گردد .

چند خبر کوتاه

*چالوس: اهالی چالوس تقاضا دارند ازهم‌اکنون برای تاسیس کلاس ششم متوسطه دراینمنطقه اقدام‌شودتا لزاین پس فارغ‌التحصیلان سال پنجم متوسطه سرگردان یامجبور به‌ترك تحصیل نشوند .

*طالقان :چون‌برای تعلیف‌احشام طالقان علوفه بمقدار کافی موجود نیست . دامداران ناچار شروع بفروش احشام خود نموده‌اند اهالی تقاضا دارند این موضوع ازطرف مسئولین امور مورد توجه قرار گیرد .

*ورامین :مامورین‌انتظامی‌در امین ازمنزل غلامحسین شیار داریکی‌از اهالی‌این منطقه مقدار ۱۵ مثقال تریاك کشف کردند .

*جویبار قراء«چیك‌رود»و «رستم کلا» ازتوابع جویبار که موردتهاجم ملخ‌قرار گرفته بوداز طرف مقامات کشاورزی استان سمپاشی گردید و کشاورزان خشنود شدند .

* رضوانده : ساختمان دبستان «ابوریحان» قریه «اردہ جان»رضوانده براثر بادو باران خراب‌شدمو قابل استفاده نیست . اهالی تقاضا دارند برای تعمیر ساختمان مذکور اقدام شود .

*طبس: درجلسه‌ایکه بدعوت شهرداری طبس باحضور آقای حسن نعمتزاده معاون فنی‌اداره تلفن استان نهم‌تشکیل گردیدقرارشد یکدستگاه تلفن صدشماره‌ای مغناطیسی دراین شهر تاسیس شود .

*لشت‌نشاء:با آنکه امسال کشاورزان لشت‌نشاء براثر خرابی وضع محصول تاشی از کمیابی‌آب زیانهای فراوانی دیده‌اند ازطرف شرکت تعاونی این منطقه وبانك کشاورزی برای اعطای وام‌بآنان هیچگونه اقدامی نشده‌است. کشاورزان دراین باره تقاضای بذل توجه دارند .

*طبس :اهالی طبس تقاضادارند دراین‌شهریك‌کارخانه یخسازی‌تاسیس شمد وبرق آن‌نیز شبانه روزی گردد.

حاکم «ام‌القوین» در فرودگاه اصفهان

بطوریکه خوانندگان ارجمند استحضار دارند ، چند روز قبل حضرت «شیخ احمد بن راشد المعلا» حاکم شیخ نشین «ام القوین» یکی از شیخ نشینهای خلیج فارس با هواپیما باصفهان وارد شد و مورداستقبال قرار گرفت .

عکس بالا هنگام استقبال از حاکم «ام القوین» در فرودگاه اصفهان برداشته شده است . آقایان مهندس ملکی شهردار سرهنگ واثقی رئیس سازمان امنیت و سرهنگ سهامی فرمانده هنگ ژاندارمری اصفهان نیز جزو مستقبلین دیده میشوند .

مردهاهم ازمد «بالای‌زانو» استفاده میکنند

درخیابانها همه حوله وبادبزن‌حصیری بدست دارند

براثر گرمای شدید در بوشهر و برازجان

دربوشهر بخار آب مانع روشن کردن سیگار است

چند روز است که گرما دربندر بوشهر و برازجان بیداد میکند و اهالی این نقاط برای مبارزه باگرمای شدید دست باابتکارات جالبی می زنند که ذکر آنها در اینجا چندان خالی از لطف‌نیست .

درپناه حوله !؟

امسال گرمای هوا در بندربوشهر بیسابقه است دبهمین جهت روز بروز بازار فروش بادبزنهای حصیری و «حوله!» رونق بیشتری پیدا میکند. شاید آن عده از خوانندگان ما که دربندر بوشهر اقامت ندارند پیش‌خود سئوال کنند «حوله» چه ربطی‌بگرمای هوا دارد ؟

در جواب بایدگفت که اکنون‌در بندر بوشهر «حوله» جای دستمال را گرفته است و مردم درعرض روز از شدت گرمای هوابحدی عرق می ریزند که‌دستمال برای پاك کردن عرق سرد صورت آنهاکافی نیست. ومجبورند از حوله استفاده کنند .هم اکنون اگر کسی‌دربندربوشهربخواهد برای انجام کارهای روزانه ازخانهٔ خود خارج شود محال است‌برداشتن حوله و بادبزن حصیری را فراموش کند و مردم در کوچه‌ها وخیابانها با یکدست خودراباد میزنند و با دست دیگر عرق سرو روی خودرا بوسیله حوله خشك میکنند !

زحمت سیگاری‌ها!

دراین روزها هوای گرم و شرجی بندر بوشهر معتادین بسیگار رابیشتر ازهمه درزحمت انداخته است . زیرا رطوبت هوا در توتون سیگار وگوگرد کبریتها تاثیر کرده وبهمین جهت روشن کردن آنها باسختی زیادانجام میشود و بعضی ازمعتادین ترجیح‌می دهند که سیگار نکشندو زحمت روشن کردن آنرا هم تحمل نکنند.

هم‌اکنون در «اهرم» «دشتی» «تنگستان» و«بنادر ثلاث» بادهای گرم و سوزانی میوزد وشدت گرما صبحها وبعداز ظهر ها بیش ازسایر ساعات روزاست .

مردم براز جان چه میکنند؟

چندروز است که درجه حرارت برازجان به پنجاه درجه رسیده وهمین شدت گرما اغلب مردان برازجان‌را وادار کرده‌است که‌باپوشیدن شلوار های کوتاه از (مد بالای‌زانو!)پیروی کنند !

این‌شوخی نیست ... بعضی از مردان برازجان (غیر ازکارمندان ادارات که‌مقید برعایت نزاکت‌اداری میباشند) از شدت گرمای هوافقط یك زیر پیراهنی نازك ویك شلوار کوتاه میپوشند وبانجام کارهای‌روزانهٔ خود میپردازند و چاره‌ای هم‌ندارند.. زیرا گرمی همراه بارطوبت شدید هوا اهالی رامجبور کرده است که برای فرار از گرما بهرکاری متوسل شوند .

اکنون هوای برازجان بحدی مرطوب و سنگین‌است که مردم‌بسختی نفس میکشندو بادبزنهای برقی‌بدرستی قادر بشکافتن هوا وبادزدن نیست !

افتتاح پاسگاه

بنابگزارش خبرنگارمادرآستارا چند روز قبل تیمسار نادر خانی باتفاق آقای سرهنك‌سیستانی برای افتتاح پاسگاه مرزی آستارا باین شهرستان وارد شدند .

پاسگاه مزبور که توسط آقای خلیل حسینی یکی از نیکوکاران این شهرستان ساخته شده طی مراسمی باحضور عده‌ای از روسای ادارات و اهالی افتتاح شد و تیمسار نادر خانی و آقای سرهنك‌سیستانی بعد از ظهر همانروز باردبیل‌عزیمت کردند .

شناگران گرگان مسابقه دادند

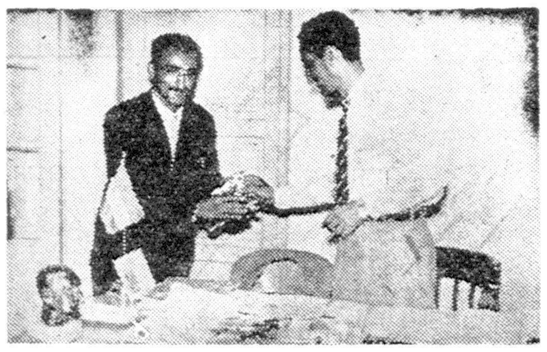

از گرگان خبرنگار ما مینویسد چند روز قبل مسابقات شنای انتخابی شهرستان گرگان باحضور علاقمندان ورزش در استخر باغ ورزش این شهرستان انجام شد در این مسابقات آقایان گروهبان بوم صبوحی ، گروهبان یکم علی قابان و پرویز کیانی بمقام قهرمانی رسیدند و جوائز آنان بوسیله آقای بختیار فرماندار گرگان اهداء گردید در عکس بالاآقای فرماندار جایزه یکی از شناگران را اهداء میکند .

درکنار دیوار باغ کشاورزی گرگان

جنازه جوانی کشف شد

خبرنگار ما در گرگان گزارش میدهد روز گذشته جنازه جوانی بنام ابراهیم خادم مهرکیا درکناردیوارباغ کشاورزی گرگان کشف شد .

طی معایناتی که از جنازه بعمل آمد علت مرك این جوان براثر خفگی تشخیص داده شدو در نتیجه تحقیقاتی که از طرف آقای معبودبازپرس دادسرای گرگان دراین باره صورت گرفت معلوم شد که ابراهیم‌در محل دیگری بقتل رسیده و قاتل یا قاتلین سپس جنازه ویرا کنار دیوار باغ کشاورزی انداخته اند . در جیب های مقتول جز چوب سیگار و پیپو یك ناخن‌گیر چیز دیگری وجود نداشت .

کارخانهٔ سازنده لوله‌های سیمانی اصفهان افتتاح شد

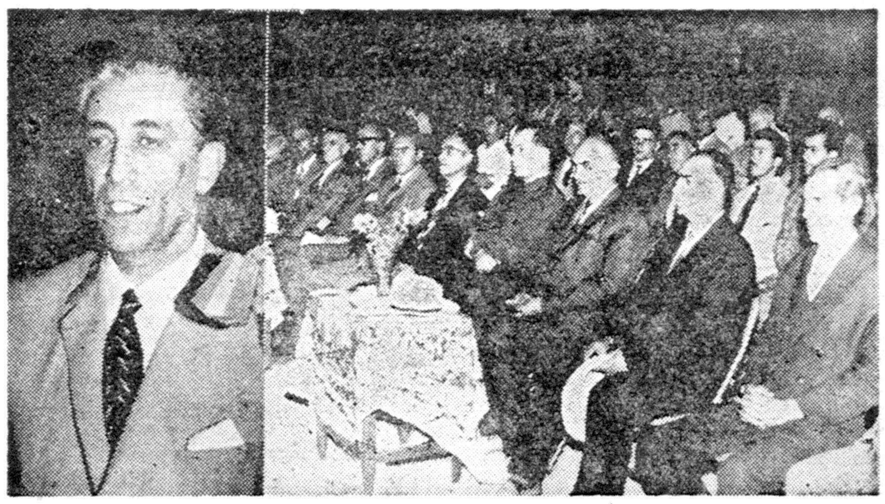

چند روز قبل بمنظور افتتاح کارخانه سازنده لوله های سیمانی اگوی اصفهان ، مراسمی باحضور آقایان فرماندار و معاون استانداری ، مهندس ملکی شهردار و جمعی ا زدوسای ادارات و محترمین برگزار شد .

در این مراسم آقایان فرماندار و شهر دار هر یك ضمن ایرادبیاناتی‌از پایان ساختمان کارخانه سازنده لوله های سیمانی ، اظهار مسرت کردند و سپس آقای فرماندار کارخانه را بنام شاهنشاه افتتاح کرد . عکس بالا گوشه ای از مراسم افتتاح کارخانه را نشان میدهد .

آقای محمدی فرماندار و معاون استانداری نیز در طرف چپ عکس هنگام سخنرانی دیده میشود .

پیشاهنگان‌پاکستانی در شمال گردش میکنند

خبرنگار مادر چالوس اطلاع میدهد چندروز قبل یکصدوبیست‌نفر ازپیشاهنگان پاکستانی که‌برای‌شرکت درجمبوری پیشاهنگی منطریه بایران آمده‌بودند جهت‌استفاده ازآب و هوای صفحات شمال بچالوس واردشدند.

این‌عده پس‌از بازدید کارخانه حریربافی‌چالوس واستراحت درپلاژ زیبای نوشهر بصوب رامسر عزیمت کردند. گزارش خبرنگار ما دررامسر نیز حاکیست سه‌روزقبل پیشاهنگان پاکستانی باتفاق مربیان خود برامسر واردشدند ودر اردوگاه تابستانی رامسر اقامت کردند وصبح‌روز جمعه عازم شهرستان رشت گردیدند.

اسبها را برضد بیماری طاعون مایه‌کوبی میکنند

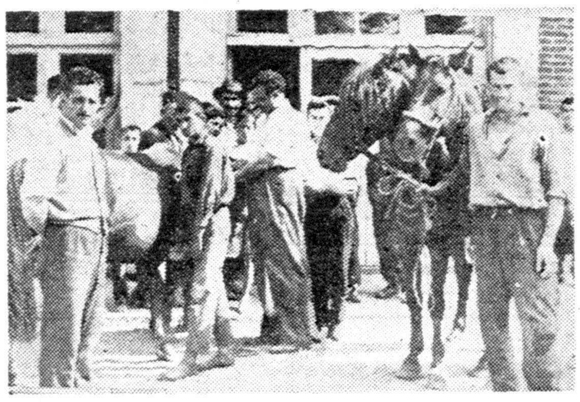

خبرنگار مادر آستارا مینویسد چندروز است که‌از طرف اداره دامپزشکی آستارا کلیه اسبهای این شهرستان وقراء تابعه برضدبیماری طاعون اسبی مایه‌کوبی میشوند ودامداران نیز از این امرفوق‌العاده استقبال میکنند درعکس بالاعده‌ای از اهالی آستارا اسبهای خودرابرای مایه‌کوبی مقابل اداره دامپزشکی‌آورده‌اند.

بخاطر حمایت زندانیان

برای تشکیل انجمن حمایت زندانیان بم بدعوت آقای احمد وزیری دادستان جلسه‌ای باحضور عده‌ای از معاریف و نیکوکاران‌این شهرستان در اطاق کار دادستان تشکیل شدوآقایان‌وزیری‌دادستان، سروان اسعد زاده رئیس شهربانی، فتحعلی بهجت عامری و محمود عامری بترتیب بسمت رئیس ، نایب رئیس ، دبیر و خزانه دار انجمن انتخاب شدند .

آرایش شهر

خبرنگار ما در صومعه سرا مینویسد اخیرا بدستور آقای‌سعد آبادی فرماندار صومعه‌سراساختمان چهار مستراح عمومی در چهارنقطه شهر آغاز شده و یکی از آنهامورد استفاده قرار گرفته است همچنین برای زیبائی مغازه های‌شهراقداماتی صورت گرفته و از هم اکنون‌مغازه داران بتدریج مغازه هایشان رارنك میکنند .

هشت خط

گزارش خبرنگار ما در مشهد حاکیست چون در شهرستان‌مشهد فقط چهارخط اتوبوسرانی‌وجودداشت و این چهار خط برای ایاب و ذهاب مردم کافی‌نبود اخیرابدستورتیمسار برخوردار رئیس‌شهربانیهای‌خراسان چهار خط مذکور تبدیل به هشت خط گردید و هشتاد و پنج دستگاه اتوبوس در آن مشغول بکار شد . بااین اقدام موجبات خشنودی اهالی مشهد فراهم آمده‌است .

دوحادثه درقلهك

بعداز ظهر دوروز قبل اتومبیل سواری شماره ۳۲۵۸۸ برانندگی حسین نوریان‌درایستگاه شهرداری قلهك بادختربچه‌ای بنام حوری تصادف کرد واورا مجروح نمود. ضمنا در همان روز موتوسیکلت شماره ۲۲۵۱ برانندگی سلطان‌علی ایزدخواه هنگام عبور از شمیران بااتومبیل سواری شماره ۱۰۹۰۰ تصادف کرد ودراین واقعه راننده موتوسیکلت به سختی مجروح شد

انتظار بابلیها بپایان میرسد ؟

چندی پیش طی مقاله‌ای اطلاع داده شد که کار نصب موتور یکهزار کیلواتی کارخانه جدید برق بابل بتاخیر افتاده و این‌امرکه برخلاف قرار داد مربوطه میباشد موجب نگرانی شدید اهالی این شهرستان شده‌است .

اینك خبرنگار ما در بابل طی گزارشی‌اطلاع میدهد دو روز قبل هیئتی از مهندسین سازمان برنامه بسرپرستی تیمسار سرتیپ دیهیم و آقای مهندس حضرتی برای رسیدگی بوضع برق بابل باین شهر وارد شدند و پس از بازدید کارخانه جدید برق دستور دادند که در کار نصب موتور برق یکهزار کیلوواتی تسریع گردد . این هیئت‌درباره اسفالت و لوله کشی آب این شهرستان نیز اقداماتی بعمل آورد .

تصادف

خبرنگار مادر لاهیجان‌گزارش میدهد چند روزقبل اتومبیل‌سواری شماره ۴۰۲۶۰ برانندگی آقای سرولان میزان که از لنگرود عازم رشت بوددرچهار کیلومتری‌لاهیجان با محمد علی فرزند صفر یکی از اهالی سیاه گوراب این شهرستان تصادف کرد و او را بشدت مجروح نمود. مجروح‌بوسیله همان اتومبیل به بیمارستان‌انتقال‌یافت و هم‌اکنون موضوع تحت رسیدگی است .

آماده میشوند

خبرنگار ما در سبزوار اطلاع میدهد : امسال مسابقات قهرمانی کشتی استان خراسان با شرکت کلیه شهرستانهای تابعه‌درشهرستان بیرجند برگزار میشود و از هم اکنون کشتی گیران سبزوار زیر نظر آقای حسن تیماجی مربی‌کشتی همه روزه مشغول تمرین میباشندتا خود را برای‌شرکت‌در این‌مسابقات آماده سازند .

موجود عجیب

دریکی‌از دهات آستاراکودکی زندگی میکند که نه پسر است و نه‌دختر

مدفوع و ادرار این طفل از سوراخی که روی شکمش‌قرار دارد خارج میشود

در قریه «آقجه» از توابع استارا که‌بربالای کوهی پوشیده از جنگل‌قرار دارد کودکی زندگی میکند که نه دختر است و نه پسر و ادرارومدفوع او از سوراخ کوچکی که‌درپائین ناف وی قرار گرفته است‌خارج میشود . اسم این کودك «مظلوم»میباشد دوسال از عمرش گذشته‌است‌خبرنگارما در آستارا که باعزیمت بقریه «آقجه» ازاین کودك عیادت کرده‌است دراین باره چنین مینویسد : چندروز قبل در دفتر نمایندگی اطلاعات نشسته و سرگرم کاربودم که آقای سید رضا فحشم مامور جنگلبانی آستارا واردشد و پس از تعارف واحوالپرسی‌اظهارداشت: امروزدرقریه (آقجا) که بربالای کوه پوشیده از جنگل قرار دارد کودك عجیب‌الخلقه‌ای دیده‌ام که‌فکرمیکنم‌وضع اوخبرجالبی برای خوانندگان روزنامه‌اطلاعات‌باشدوی‌افزود این کودك که مادرش اسم او را مظلوم‌نامیده‌است نه پسر استو نه دختر وآلت تناسلی ندارد پای چپ او مادرزادی شکسته است وادرارو مدفوع او ازسوراخ کوچکی که کمی‌پائین‌تر ازناف قراردارد خارج‌میشودمن ابتدا باشنیدن این مطالب فوق العاده متعجب شده‌ولی هنگامیکه براهنمائی آقای فحشم پس از طی چند کیلومتر راه صعب‌العبور وکوهستانی بقریه (آقجا) رفتیم ، وضع کودك عجیب‌الخلقه را ازنزدیك مشاهده کردم اظهارات او برای من بقین شد

خبرنگارما درگزارش خود اضافه میکندپس از مراجعت از قریهٔ (آقجا)جریان را به آقای دکتر غفوری رئیس بهداری آستارا اطلاع دادمو قرارشد کودك مزبور برای معاینات و عکس‌برداری دقیق به بهداری این شهرستان منتقل گردد .

تهیه آمار

طی گزارش خبرنگار ما در خرمشهر چند روز قبل از طرف وزارت کار یك اکیپ تهیه آمار نیروی انسانی برای ثبت مشاغل مهم فنی ، حرفه‌ای و تخصصی به خرمشهر وارد گردید . اعضای‌این اکیپ پس از تهیه آمار مورد نیاز در شهر های خرمشهر و آبادان به سوی اهواز عزیمت کردند .

با تهیه این آمار کمبود افراد متخصص در ادارات و سازمانهای دولتی تعیین میگردد .

زن دیوانه‌ای بقصد خودکشی :

خودرابشط‌العرب انداخت

خبرنگار ما در خرمشهر گزارش میدهد پریروز زن جوانی‌بنام بهجت که اخیرا دچار اختلال حواس شده است و شوهر و چهار فرزند دارد بقصد انتحار خود را بشط‌العرب انداخت ولی بوسیله عده‌ای از مرك نجات یافت .

بهجت ببهانه اینکه قصد دارد از این طرف شط به آن طرف برود در مقابل ۳۰ ریال کرایه‌سوار قایق موتوری‌شد ولی ناگهان چادر و کفش های خود را بگوشه‌ای انداخت و بوسط شط‌العرب پرید ولی او را از مرك نجات دادند .

بهجت اختلال حواس دارد و مدتی هم در تیمارستان همدان بستری بود .

نیازمندیها و آگهی های کوچک

استخدام میشود

یك بانو یادوشیزه پزشکیار
که بزبان لاتین آشنائی داشته باشد احتیاج است به تلفن ۴۶۰۶۶ و ۴۰۶۶۵ مراجعه شود .
آ ـ ۱۴۶۱۵ ۲ـ۳

آزمایشگاه فنی وخاکشناسی
تعدادی کارمند دیپلمه ولیسانسیه واجد شرایط را استخدام میکند داوطلبین میتوانند همه روزه از ۶ تا ۸ صبح به محل این اداره خیابان شاه ـ خیابان ابوریحان (بیستمتری اول) کاشی شماره ۹۹ تلفن ۶۵۳۲۴ مراجعه فرمایند .
آ ـ ۱۴۹۹۳

دانشکده پزشکی تهران
برای کرسی شیمی پزشکی دوتن معلم دستیار طبق ماده ۶ قانون امور مالی دانشگاه بارتبه دبیری انتخاب می کند . داوطلبان که باید دارای درجه دکترا یاگواهی نامه فوق لیسانس دررشته‌های فیزیکو شیمی باشند می توانند از تاریخ ۱۰ر۵ر۳۹ تابیست روز با مدارك خود بدبیرخانه دانشکده پزشکی مراجعه و ثبت نام نمایند .
معاون دانشکده پزشکی ـ دکتر مظاهر
آ ـ ۱۷۳۱۰ ۱ ـ ۲

آگهی استخدام
بیمارستان نمازی شیراز به چند نفر ماشین نویس لاتین که آشنائی کامل بزبان انگلیسی داشته باشند نیازمند است داوطلبین برای کسب اطلاع بیشتر میتوانندبا دفتربیمارستان نمازی مکاتبه نمایند .
آ ـ ۱۷۳۳۸ ۱ ـ ۴

شرکت ملی نفت ایران
برای خدمت دربهداری جنوب یکنفر دکتر جراح که دارای درجه تخصص در قسمت جراحی و حداقل پنجسال سابقه کار دررشته مربوطه را داشته باشد استخدام مینماید.
داوطلبین میتوانند همه روزه تا پایان روز ۱۵ مردادماه ۱۳۳۹ بادر دست داشتن مدارك لازم بین ساعات ۷ الی ۱۰ صبح باداره استخدام شرکت ملی نفت ایران واقع درخیابان پهلوی نزدیك بلوار کرج مراجعه فرمایند .
اداره روابط کارکنان
آ ـ ۱۷۳۷۸ ۱ ـ ۲

چند نفر دوشیزه یابانو که
دارای سواد کافی باشند برای کار های کمك لابراتواری موردنیاز است داوطلبین بین ساعات ۱۰ الی ۱۳ بتلفن ۴۳۹۷۸ مراجعه نمایند .
آ ـ ۱۷۴۳۸ ۱ ـ ۲

استخدام میشود
دوشیزه یابانوی منشی که زبان انگلیسی وماشین نویسی لاتین بداند.
جنرال مکانیك ـ تلفن ۴۹۸۳۷
آ ـ ۱۷۳۸۲

جویای کار

مهندس برق
با ۹ سال سابقه در تهیه و برآورد پروژه های الکتریکی و آشنائی کامل بزبان انگلیسی و همه نوع فرآورده های برقی بعد از ظهرها حاضر بکار در موسسهٔ می‌باشد .
بین ساعات ۱۷ـ۱۹ به تلفن ۴۵۷۷۷ مراجعه شود .
آ ـ ۱۴۳۱۵ ۱ـ۳

مهندس راه ومتخصص در
امور جاده‌سازی واسفالت باسابقه چندین ساله تصدی کار گاههای مستقل شرکت های ساختمانی آشنا بزبانهای انگلیسی و فرانسه بادردست داشتن مدارك کافی جویای کاراست براهنمای شماره ۱۴۳۲ اطلاعات مراجعه فرمائید.
آ ـ ۱۵۰۸۱

جوانی دیپلمه
که دفترداری میداند وبامورچاپ وتصحیح وارد بوده و همچنین میتواند نشریه کوچکی راداره کند برای بعدازظهر ها جویای کار است صندوق پستی ۶۱۶ تلفن ۵۷۲۱۸
آ ـ ۱۵۰۴۱

پرستار بچه
آماده خدمت در خانواده‌ای می‌باشد به شماره ۱۴۳۰ اطلاعات مراجعه شود .

بفروش میرسد

۹۰ متر زمین فروشی
در خیابان پرواز بفاصله ۸۰ متر از خیابان فرح آباد متری ۱۴۰ تومان تلفن ۵۵۲۳۱
آ ـ ۱۵۱۴۱ ۱ـ۳

باغ مشجر بمساحت ده هزار متر
با آب جاری ـ ساختمان مدرن ـ برق لوله کشی در هفته شش ساعت آب اختصاصی در بین سه کارخانه بزرك کارخانه قند و روغن کشی و کاغذدر ورامین بفروش می رسد معامله بدون واسطه انجام میگیرد طالبین صبحها بشماره تلفن های ۴۳۷۳۳ و ۴۱۱۲۴ اطاق ۳۲ و بعداز ظهر ها به شماره تلفن ۴۳۲۲۳ آقای خاکباز مراجعه نمایند .
آ ـ ۱۴۹۳۳ ۱ـ۳

چندستگاه ساختمان لوکس
دوطبقه ویك طبقه واقع درتهران نو بفروش میرسد طالبین درتهران نو خیابان سعدی بموسسه ۱۴۴ املاك یاتلفن ۹۱۱۱۹۸ مراجعه فرمایند .
آ ـ ۱۷۰۱۴ ۱ـ ۳

مغازه تخلیه فروشی
درانتهای خیابان روزولت مقابل دانشگاه نظامی چندین باب مغازه یك دهنه وچندهنه باکرایه وسرقفلی مناسب واگذار میشود طالبین از ۷ تا ۹ با تلفن ۳۰۳۰۶۰ ودر تمام مدت بمحل مراجعه و مذاکره فرمایند .
آ ـ ۱۳۷۲۹ ۱ـ ۴

مزایده فروش زمین
بانك کشاورزی ایران یك قطعه زمین واقع در عباس‌آباد بخش ۲ تهران بشماره وبمساحت ۱۳۱ر۹۵ متر مربع باحدود ومشخصات زیررا :
شمالا بطول ۹ر۱۰ متر بخیابان ده متری
شرقا بطول ۲۹ متر بقطعه ۴۰۸۶ ارتشی
غربا بطول ۳۰ر۵۰ متر بخیابان سی متری
ازطریق مزایده بفروش میرساند.
حداقل قیمت ۲۵۰۰ ریال . میزان سپرده بیست هزارریال .تاریخ قرائت پیشنهادات ۲۵ر۵ر۳۹ تاریخ تسلیم پیشنهادات تاآخروقت اداری ۲۴ر۵ر۳۹ خواهد بود .
شرکت کنندگان میتوانند برای دریافت برك شرایط شرکت درمزایده و تسلیم پیشنهادات همه‌روزه باداره حقوقی بانك کشاورزی مراجعه نمایند.
بانك کشاورزی ایران
آ ـ ۱۵۴۹۴ ۱ـ۲

یك قطعه زمین بمساحت
۲۷۰۰ متر مربع واقع در تجریش مجاور سعد آباد برای فروش عرضه میشود لطفا بتلفن ۶۷۲۵۱ مراجعه فرمائید .
آ ـ ۱۵۱۳۳ ۱ـ ۲

بعلت تغیر مکان
یکدستگاه تلفن مرکزی خودکار باسه خط خارجی و ۱۵ شماره داخلی باتمام لازم کاملا سالم ساخت کارخانه تسلا چك واسلواکی بقیمت هشتهزار ریال بفروش میرسد طالبین به شرکت سهامی آرمه و یا تلفن شماره ۶۳۰۱۶ مراجعه نمائید .
شرکت سهامی آرمه
آ ـ ۱۴۹۹۷ ۱ـ ۲

قابل توجه شرکتهای راه‌سازی
دوعدد اسکرپیر ۱۱ یاردی
سه‌عدد غلطك مارشال ۳ و ۱۱ و ۱۴ تنی
یکعدد فینیشر (اسفالت پخش کن آلمانی (کاملانو بفروش میرسد طالبین به تلفن ۳۹۵۱۷ مراجعه فرمایند .
آ ـ ۱ ۵۰۳۲ ۱ـ۳

یکدستگاه آپارتمان
سه‌طبقه سه‌باب مغازه ۳۵۰ متربابرق وتلفن وآب خیابان اکباتان مقابل بانك ایرانیان بفروش میرسد به تلفن ۳۷۶۶۲ مراجعه فرمائید .
آ ـ ۱۷۳۸۰

اجاره داده میشود

خانه مدرن یك طبقه واقع در محمودیه تجریش شامل ۲ اطاق خواب سالن ناهار خوری آشپزخانه گاراژ و اطاق مستخدم باو سائل کافی ومبله باجاره واگذار میشود بتلفن ۸۵۲۰۳۱ مراجعه فرمایند .
آ ـ ۱۷۱۹۴ ۱ـ۲

مستاجرین محترم مستغلات
۱۰۰۰ منزل و آپارتمان خالی را بدون دریافت کمیسیون با حق ویزیت اجاره میدهیم لاله‌زار کاشی ۴۰۷ تلفن ۳۹۹۵۳ و ۳۹۲۹۳
آ ـ ۱۳۵۱۷ ۱ـ۳۰

درخیابان شیراز (بهجت‌آباد) بالای تخت‌جمشید شماره ۱۳۶ چنددستگاه آپارتمان مدرن باتمام وسائل برای اجاره حاضراست .طالبین صبح ها با تلفن ۳۶۶۳۳ وتمام روزها تلفن ۶۶۹۸۸ مذاکره فرمایند .
آ ـ ۱۵۰۸۳

یکقطعه باغچه مشجر
خوش‌منظر بمساحت چهار هزارمتر دارای چهاراطاق ویك تالاربزرك وسرویس کامل اطاق ویك تالاربزرك وسرویس کامل واستخر وبرق وتلفن وآب کافی واقع در شمال نیاوران اول کاشانك جنب مهمانسرای شرکت نفت بقیمت مناسب باجاره داده میشود طالبین صبح ها ازساعت ۱۰ الی ۱۲ با تلفن ۳۶۵۷۸ و عصرها باتلفن ۴۲۷۰۵ مذاکره فرمایند

اطاق اجارهٔ
دواطاق از طبقه دوم عمارتی واقع دراوائل خیابان آقاشیخ هادی ازخیابان شاه‌روبروی دبستان فیروزکوهی برای دفاتر تجارتی اجاره‌داده میشود طالبین به‌همان محل مراجعه نمایند .
آ ـ ۱۵۱۲۵ ۱ـ۳

اجاره داده میشود
یکدستگاه آپارتمان ۳ اطاقه باتمام وسایل نزدیك چهارراه شاه سیمتری باجاره واگذار میشود تلفن ۶۴۸۰۴

واگذار میشود

امتیاز دبستان
واگذار میشود به‌تلفن شماره ۴۱۳۳۳ مراجعه شود .
آ ـ ۱۶۹۹۰ ۱ـ۳

یکدستگاه آپارتمان
باآب وبرق مستقل‌واقع دربهترین نقطه‌خیابان شهبازبادداشتن چند سال سابقه کار پزشکی وبخش تزریقات باکرایه ماهیانه ۱۳۰ تومان بعلت مسافرت واگذارمیشود. تلفن ۵۱۳۶۸ـ ۵۶۲۸۰

گم شد

آگهی فقدان سند مالکیت
آقای اندداله مسجودی وشهریار مسجودی ویاتوانه بتول و فخری وسنیه مسجودی وراث مرحوم ابراهیم علیزاده باستناد یکبرك گواهینامه محلی و صورتمجلس تحقیق که‌شهود دراین اداره ادای شهادت نموده‌اند مدعی هستند که‌سند مالکیت یك هشتم‌سهم مشاع ازکل ۷۲ سهم ششدانك قنات بابوکان بشماره ۷ اصلی بخش یك شهرضا که‌در صفحه ۲۳۵ دفتر دوم آب‌بخش یك ذیل شماره ۴ بنام ابراهیم علیزاده مورث آنها ثبت وصادر گردیده دراثرنقل مکان ومسافرت مفقود گردیده وتقاضای صدورسند مالکیت المثنی نموده‌اند . بنابراین طبق تبصره ۱ از ماده ۱۲۰ آئین نامه قانون ثبت‌جریان بدینوسیله هر ده روز یکمرتبه در روزنامه اطلاعات آگهی میشود تاهرکس مدعی وجود سندمزبور ویاانجام معامله باشد مدارك خودرا ازتاریخ انتشار اولین آگهی درظرف یکماه باداره ثبت‌شهرضا تسلیم ورسیددریافت‌دارد والاپس‌ازانقضاء مدت مزبور المثنی سند مالکیت نامبرده صادرو تسلیم خواهد شد تاریخ انتشار نوبت‌اول پنجشنبه ۳۰ر ۴ر ۳۹ دوم یکشنبه ۹ر۵ر۳۹ سوم چهارشنبه ۱۹ر۵ر۳۹
رئیس ثبت شهرستان‌شهرضا ـ معالی
آ ـ ۱۵۹۰ ۱ـ۳

چون پروانه شکار و پروانه
اسلحه اینجانب بشماره ۳۶۹ ستاد ارتش مفقود گردیده لذا از جوینده خواهش میشود که آنهارا به اسلحه فروشی تندرو مقابل فروشگاه فردوسی تسلیم و مژدگانی خودرا دریافت دارند .
آ ـ ۱۵۲۵۳ امیرسعید ـ بهزامیکیان

چکهای شماره ۱۲۵۴۸۱ بمبلغ
۲۵۰۰۰ ریال ۷ ر۵ر ۳۹ و شماره ۱۲۵۴۸۰ بمبلغ ۱۰۰۰۰ ریال تاریخ ۸ر۵ر۳۹ بانك اصناف و چك شماره ۵۱۹۱۶۰ بمبلغ ۴۰۰۰۰ ریال وهشتصد وشصت‌تومان پول‌نقدمتعلق باینجانب محمدفدائی گمشده چك‌های مزبور از درجه اعتبار ساقط است
آ ـ ۱۵۱۱۳

مستغلات

برای اجاره آپارتمان
وویلا مبله‌وغیره درشهر وشمیران بخارجیان بفرش تهران ۱۹۲ فردوسی تلفن ۳۰۲۵۹۷ مراجعه کنید .
آ ـ ۱ ۳۳۴۱ ۱ـ۱۰

«سه‌اطاق رهنی تصرفی»
سه اطاق رهنی تصرفی با استفاده از برق و آب لوله کشی در مقابل یك صد هزار ریال وجه طالبین به خیابان آذربایجان از چهار راه رودکی گذشته کوچه نادری پلاك ۲۸ مراجعه فرمایند
آ ـ ۱۷۲۸۸ ۱ـ۳

مقاطعه ونظارت ساختمان
با ارزانترین قیمت در شرکت
ساختمان بتون‌ریز
بامسئولیت محدود ـ ازساختمانهای مادیدن کنید چهارراه دروازه دولت روبروی خیابان سعدی تلفن ۶۹۴۹۵
آ ـ ۱۷۳۶۰

فروش اتومبیل

اپل رکورد ۵۸
خیلی تمیز که سی‌هزار کیلو متر کار کرده‌بابیمه یازده‌ماهه وهنکه و بخاری ورادیو گرام فیلیپس وسی صفحه جدید ایرانی وسایه‌بان وباربند وتو دوزی ورنك ممتاز بدون‌واسطه‌مقطوع ۱۳۵۰۰ تومان بفروش میرسد تلفن ۲۷۹۲۲
آ ـ ۱۵۰۵۹

بیوك ۵۱ رودماستر
بسیار تمیز تلفن ۴۹۵۱۷
آ ـ ۱۵۱۰۳ ۱ـ۳

یکدستگاه اوپل ۵۷
بسیار مرتب وتمیز با چهار حلقه لاستیك نوبفروش‌میرسد تلفن ۶۷۲۵۱
آ ـ ۱۵۱۳۵ ۱ـ۲

آموزشگاههای فنی

کلاس نقشه برداری
دوره جدید کلاس نقشه‌برداری زیر نظر مهندسین دانشمند و با استفاده از دوربینهای مخصوص و لوازم کامل از روز هفدهم مرداد ماه تشکیل میشود قبلا نامنویسی کنید .
کاخ دانش
نادری ـ نرسیده بچهار راه اسلامبول

کلاس تلویزیون
دوره جدید کلاس تلویزیون با استفاده از لابراتوار مدرن ومجهز به کاملترین وسائل از روز پانزدهم مردادماه تشکیل‌میشودقبلا نامنویسی کنید .
کاخ دانش
نادری ـ نرسیده‌بچهارراه اسلامبول
آ ـ ۱۷۳۹۶

نقشه‌برداری مجانی
دردوره جدید کلاسهای نقشه کشی
مکتب بقراط
شرکت نموده ضمن آموختن . برنامه کمك مهندسی (نقشه کشی راه و ساختمان ـ معماری ـ برآورد و نقشه کشی ماشین) برنامه نقشه برداری را هم فوق‌العاده و مجانی به طریق علمی و عملی آموخته پس از ۴ ماه با کسب معلوماتی که معرف حقیقی شما است استخدام شوید.
۱ ـ شاه آباد کوچه ظهیرالاسلام دبیرستان بقراط
۲ شاهرضا ـ مقابل خیابان بهار
آ ـ ۱۴۶۷۹ ۱ـ۲

احتیاجات زندگی

رستوران ژاله مخصوص خانواده‌ها است دارای چلوکباب مطبوع وسایر اغذیه متنوع و لذیذ ایرانی وفرنگی اول لاله‌زارنو جنب سینما متروپل تلفن ۲۳۳۱ ۲

بهترین حصیر متری ۲۸ ریال
نشانی خیابان ژاله حصیر فروشی باستانی مابین ایستگاه مسجد و بیمارستان شفا
آ ـ ۱۴۷۹۱ ۱ـ۴

آگهی های کوچک

دفتر فنی و ساختمانی استوار طهران نوفلکه اطلاعات کاشی ۳۶ تهیه کننده نقشه‌های ساختمانی و مقاطعه‌ساختمان در تمام شبانه روز آماده خدمت برای‌شما است .
آ ـ ۱۴۹۰۹ ۱ـ۲

آگهی مناقصه
چاپخانه سازمان برنامه مقدار ۵۰۰ بند ۵۰۰ برگی کاغذ ۸۰ گرمی ۴ر۵ برگی مورد احتیاج خود را از طریق مناقصه کتبی خریداری می نماید داوطلبان میتوانند با مراجعه بدفتر چاپخانه واقع در خیابان استخر برگ مشخصات آنرا دریافت نمایند پیشنهادات تا آخر وقت‌اداری ۱۷ر۵ر۳۹ پذیرفته خواهد شد .
چاپخانه سازمان برنامه

کمپرسور شرام Schramm
ساخت امریکا ۶ر۳ متر مکعب‌هوا در دقیقه متحرك دیزل . کم خرج سبك و پر زور از نماینده کارخانه شرکت سهامی آباد روبروی اداره نظام وظیفه شماره ۶۸ تلفن ۴۴۱۱۰ بقیمت کارخانه خریداری فرمائید.

شرکت
ساختمانی آرمیا
بانظارت مستقیم
مهندس دوالی
بزرگترین آرشیتکت آلمان ساختمان های‌شمارا به‌نحو زیبائی طرح ـ نظارت ومقاطعه مینماید . لاله‌زارنو نرسیده به‌ساختمان خاچیك کوچه دکتر آقاجان تلفن ۳۰۳۰۷۸

آموزشگاههای علمی

تدریس خصوصی انگلیسی
تلفن ۴۹۶۵۹
آ ـ ۱۴۹۰۵ ۱ـ۲

دبستان دخترانه و کودکستان تقوی
خیابان خواجه نظام‌الملك ـ کودکستان همه روزه دائراست دبستان برای تمام روز شش کلاس دوشنبه وچهارشنبه نام‌نویسی میشود .
تلفن ۳ ۵۱۱۹
آ ـ ۱۴۶۹۹ ۱ـ۲

برای تهیه همه نوع
مصالح ساختمانی ونقاشی به
بازرگانی آروند
خیابان لاله‌زار ـ پاساژ نور
تلفن ۳۱۷۷۹ مراجعه فرمائید
آ ـ ۱۵۲۳۸ ۵ـ۱۰

صاحب امتیاز و مدیر مسئول : عباس مسعودی
جای اداره خیابان خیام چاپخانه اطلاعات

راهنمای پزشکی اطلاعات

دکتر محمود متین
جراح و متخصص بیماریهای زنان وزایمان از آمریکا شماره تلفن مطب ۴۴۱۴۸ منزل ۴۲۳۹۵ نشانی: خیابان کاخ شمالی

دکتر سید محمدابراهیم فتاحی
متخصص درجراحی وبیماریهای زنان وزایمان باسابقه دوازده ساله همه روزه از ساعت ۵ الی ۷ر۵ بعداز ظهر. آدرس میدان ۲۴ اسفند اول خیابان سی‌متری نبش خیابان مشتاق تلفن ۹۱۰۸ ۴

مطب دکتر زهرائی
در میدان خراسان افتتاح شد پذیرائی عصرها

دکتر رفیعی
از دانشگاه پاریس معده، کبد، روده ـ پذیرائی ۴ تا ۸ بعد از ظهر خیابان جامی اول کوچه پاریس تلفن ۶۳۰۶۰

دکترهای متخصص درمجاری ادرار و تناسلی
دکتر شاپور صدری
رزیدنت سابق بیمارستانهای آمریکا متخصص‌بیماریهای مقاربتی دستگاه ادرار خیابان سعدی روبروی خیابان هدایت تلفن ۳۲۳۹۲ پذیرائی ۵ـ۸ بعداز ظهر

دکتر محمدرضا مسلد
رزیدنت سابق بیمارستانهای‌امریکا درمان قطعی‌بیماریهای مقاربتی دروازه دولت روبروی ساختمان فیات تلفن ـ ۳۰۲۵۴۸ ـ پذیرائی عصر ها ازساعت ۵ الی ۸ بعداز ظهر .

درمان قطعی سوزاك تازه و کهنه و ضعف قوای تناسلی
دکتر جناب زاده دارای گواهی نامه از دانشکده طب‌فرانسه صبح وعصر خیابان منوچهری مقابل کوچه‌دبیرستان ژاندارك

دکتر ا ـ پولوسا
متخصص بیماریهای مقاربتی‌مجاری ادار تناسلی خیابان فردوسی اول کوچه صادق تلفن ۴۶۵۸۹ پذیرائی صبح‌و عصر

پلی کلنیك
دکتر مجاهدی دکترصدیقی
رزیدنت‌سابق‌بیمارستانهای امریکا بیماریهای داخلی ـ اطفال . مقاربتی ترك تریاك و سایر مواد مخدره ترك الکل
مجهز بدستگاههای رادیوسکپی و اثروسل ترابی (بخور بنی سیلین وغیره)دیاترمی
پذیرائی بعداز ظهرها وایام‌تعطیل وشبها تاصبح خیابان‌شاه‌روبروی‌مسجد سجاد شماره تلفن ۴۹۵۲۶

دکتر رحمانی
متخصص امراض اعصاب و روح از دانشگاه لندن خیابان پهلوی بالاتر از چهارراه امیراکرم تلفن ۴۵۱۱۴ پذیرائی صبح‌و عصر .

دکتر عباس نیك‌نژاد
متخصص از دانشگاه پاریس در بیماریهای معده ـ روده ـ کبد ـ لوزالمعده ودرمان بواسیر بدون عمل فیستول ـ فیسور بامتد موثر .
دروازه شمیران خ کرامی

بخش اکسیژن ترابی شبانه روزی
کلینیك دکتر خطیبی‌برای بیماران همکاران محترم آماده میباشدخیابان پهلوی پائین تر از سه‌راه‌شاه تلفن ۱۷۷۶ ۴

Ozalid
KALLE
انواع مختلف کاغذ
اوزالید
بازرگانی داریوش نمه‌چی
خیابان نادری ۴۷۴ تلفن ۴۶۸۲۴
آ ـ ۱۷۳۳۴ ۱ـ۷

تلفنهای اطلاعات

تلفنخانه ۳۰۰۱۰ تا ۳۰۰۱۹
سرویس حوادث ۳۰۳۵۶۹
اطلاعات هفتگی ۳۰۴۸۷۸
اطلاعات بانوان ۳۰۳۴۱۳
اطلاعات جوانان ۳۰۴۵۹۱
اطلاعات کودکان ۳۰۴۵۹۱
شعبه آگهی ها ۳۰۵۱۰۸ـ۳۰۲۶۳۳
کانون آگهی طوطی نو ۳۰۴۵۹۲ـ۳۰۴۵۹۲

امشب بکدام سینما میروید؟

سینماهای درجهٔ یک

سینما اسب (تلفن ۴۲۹۰۹)
اسرارسه‌سوزانا (دوبله بفارسی) با شرکت: ماریزا آلاسیو .شروع: ۳۰ر۱۰ صبح ۳ـ۵ـ۷ـ۹ بعد از ظهر

سینما امپایر (تلفن ۶۷۲۵۲)
مهرویان ساحل (سوپر پانو رامیك ـ رنگی ـ دوبله بفارسی) باشرکت رناتوسالواتوری ـ اینگه شاینر . شروع : ۱۱صبح ـ۳ـ۵ بعداز ظهر (تراس : ۳۰ر۷ ـ۳۰ر۹ بعداز ظهر)

سینما ایران (تلفن : ۳۶۳۵۴)
آئینه تاکسی با شرکت : تابش ـ پرخیده شروع :۳۰ر۱۰ - صبح - ۳۰ر۲ـ۳۰ر۴ـ۳۰ر۶ـ۳۰ر۸ بعد از ظهر .

سینما پلازا (تلفن ۴۴۲۵۵)
ضربه شیطان «دوبله بفارسی» باشرکت ارسن ولز ـ جانت لی ـ شروع ۳۰ر۱۰ صبح ـ۳ـ۵ـ۷ـ۹ بعداز ظهر

سینما تخت جمشید (تلفن ۴۳۵۵۰)
تابستان در ونیز (رنگی) باشرکت روسانو براتزی ـ کاترین هپبورن ـ شروع : ۳۰ر۱۰ صبح ۳ـ۵ـ۷ـ۹ بعداز ظهر

سینما دراپوین (تلفن: ۹۱۱۵۴۳)
ماه آبی است (دوبله بفارسی) با شرکت : ویلیام هولدن ـ وان آدامز شروع : ۳۰ر۷ـ۳۰ر۹ بعداز ظهر

سینما رادیو سیتی (تلفن : ۴۳۵۵۰)
یکه تاز آسمانها (ویستاویژن ـ رنگی ـ دوبله بفارسی) باشرکت : جان وین ـ مورین اوهارا شروع : ۱۱ صبح ـ۳ـ۵ـ۷ـ۹ بعد از ظهر

سینما رکس (تلفن ۳۴۱۶۹)
خاطرات ایتالیا (سینماسکوپ ـ رنگی ـ دوبله بفارسی) با شرکت : ویتوریودسیکا ـ ابزابل دوری . شروع : ۳۰ر۱۰ صبح ـ ۳۰ر۲ ـ ۳۰ر۴ـ۳۰ر۶ـ۳۰ر۸ بعد از ظهر.

سینما مولن روژ (تلفن: ۳۰۳۰۳۰)
غول نیویورك (دوبله بفارسی) با شرکت : جان براکری ـ مالاپاورز. شروع :۱۱صبح ـ ۳ـ۵ـ۷ـ۹ بعد از ظهر

سینما نیاگارا (تلفن ۶۵۲۰۷)
خاطرات ایتالیا (سینماسکوپ ـ رنگی ـ دوبله بفارسی) با شرکت : ویتوریودسیکا ـ آلبر توسوردی شروع : ۳۰ر۱۰ صبح ـ ۲۰۳ ۴ر۳۰ ـ ۶ر۳۰ ـ ۸ر۳۰ بعد از ظهر (تراس :۳۰ر۷ـ۳۰ر۹ بعداز ظهر)

سینما آریا تلفن : ۳۷۹۵۶
مقصد توکیو است (رنگی ـ سینما سکوپ) با شرکت : رابرت‌واکنر ـ جون کالینز شروع: ۳۰ر۱۰ صبح ۳۰ر۲ـ۳۰ر۴ـ۳۰ر۶ـ۳۰ر۸ بعداز ظهر (تراس : یکروز در محکمه‌دوبله بفارسی) با شرکت : سوفیالورن ـ آلبرتوسوردی ـ شروع : ۳۰ر۷ ـ ۳۰ر۹ بعد از ظهر

سینما اسکار (تلفن :۴۵۷۹۷)
وایکینك (تکنی راما ـ رنگی ـ دوبله بفارسی) با شرکت : تونی کرتیس ـ جانت لی. شروع: ۳۰ر۱۰ صبح ـ ۳۰ر۲ـ۳۰ر۴ـ۳۰ر۶ـ ۳۰ر۸ بعد از ظهر

سینما المپیا (تلفن :۶۵۷۹۸)
دو شیاد (دوبله بفارسی) باشرکت: راج کاپور شروع :۳۰ر۲ـ۳۰ر۴ ـ ۳۰ر۶ـ۳۰ر۸ بعد از ظهر .

سینما ابطال (تلفن: ۴۰۱۱۶)
برادر فراری (سینماسکوپ ـ رنگی) با شرکت : روت رومن ـ وان‌جانسون شروع : ۳۰ر۱۰ صبح ـ۳ـ۵ـ۷ـ۹ بعداز ظهر

سینما نرلبان (تلفن: ۳۳۵۳۵)
وایکینك (تکنی راما ـ رنگی ـ دوبله بفارسی) باشرکت تونی کرتیس ـ جانت لی . شروع : ۱۰صبح ـ ۴ـ۶ ۸ بعداز ظهر

سینما پارك (تلفن: ۳۹۶۳۷)
دراکولا (رنگی ـ دوبله بفارسی) باشرکت: کریستوفرلی. شروع: ۳۰ر۱۰ صبح ـ ۳۰ر۲ـ ۳۰ر۴ـ ۳۰ر۶ـ ۳۰ر۸

سینما تهران (تلفن: ۴۸۱۶۵)
عدالت (دوبله بفارسی ـ باشرکت: نرگس ـ پردیپ کومارشروع : ۳۰ر۱۰ صبح ـ ۳۰ر۲ـ۳۰ر۴ ـ ۳۰ر۶ ـ ۳۰ر۸ بعد از ظهر (تراس : ۳۰ر۷ـ۳۰ر۹ بعد از ظهر)

سینما چارلی (تلفن: ۶۸۴۶۱)
پل رود کوای (سینماسکوپ ـ رنگی دوبله بفارسی) با شرکت: ویلیام‌هولدن آلك گینس شروع : ۳۰ر۱۰ صبح ـ ۳۰ر۲ـ۳۰ر۴ـ ۷ ـ ۳۰ر۹ بعد از ظهر

سینما دیانا : (تلفن : ۴۲۰۱۰)
پسر دزد دریائی سرخ پوش (سینما سکوپ ـ رنگی ـ دوبله به فارسی) با شرکت : سیلویالویز لکس پارکر شروع : ۳۰ر۱۰ صبح ـ۳۰ر۲ـ۳۰ر۴ـ ۳۰ر۶ـ ۳۰ر۸ بعد از ظهر (تراس ۳۰ر۷ ـ۳۰ر۹ بعد از ظهر)

سینما دنیا (تلفن : ۳۳۸۱۲)
برای تعمیرات تعطیل است

سینمارویال (تلفن: ۴۹۷۸۵)
پسر دزد دریائی سرخ پوش (سینما سکوپ ـ رنگی ـ دوبله بفارسی) با شرکت : سیلو یالویز لکس پار کر. شروع : ۱۱ صبح ـ ۲ـ۵ـ۷ـ۹ بعد از ظهر

سینما سعدی (تلفن : ۳۶۴۶۸)
دروازه پاریس (پانوراميك ـ دوبله بفارسی) باشرکت : دانی کارل ـ هانری ویدال . شروع : ۳۰ر۱۰ صبح ـ ۳۰ر۲ـ ۳۰ر۴ ـ ۳۰ر۶ـ۳۰ر۸ بعد از ظهر .

سینما سهیلا (تلفن ۳۶۴۲۴)
ضربه شیطان (دوبله بفارسی) با شرکت : ارسن ولز ـ جانت لی ـ شروع ۳۰ر۱۰ صبح ۳۰ر۲ـ۳۰ر۴ـ ۳۰ر۶ـ۳۰ر۸ بعداز ظهر (تراس : ۳۰ر۷ـ ۳۰ر۹ بعداز ظهر)

تراس سینما کریستال تلفن ۳۷۶۷۵
غول نیویورك (دوبله بفارسی) با شرکت : جان براکری ـ مالاپاورز. شروع: ۳۰ر۷ـ ۳۰ر۹ بعد از ظهر (سالن): جهنم منجمد «دوبله بفارسی» با شرکت :الین استوارت . شروع ۳۰ر۱۰ صبح ـ ۳۰ر۲ـ۳۰ر۴ـ۳۰ر۶ـ ۳۰ر۸ بعد از ظهر .

سینما کارون (تلفن : ۴۰۰۶۵)
شبیخون بزرك (سینماسکوپ ـ رنگی ـ دوبله بفارسی) باشرکت : کریمه. شروع : ۳۰ر۳ـ۳۰ر۵ـ۳۰ر۷ـ ۳۰ر۹ بعد از ظهر .

سینما متروپل (تلفن :۳۹۴۱۰)
مهرویان ساحل (سوپر پانوراميك ـ رنگی ـ دوبله بفارسی) با شرکت اینگه شاینر ـ رناتو سالوا توری ـ شروع : ۱۰ صبح ـ۲ـ۴ـ۶ـ۸ بعداز ظهر

سینماهای درجهٔ دو

سینما پردیس
فرار از قلعه براو (رنگی) باشرکت: ویلیام هولدن ـ التنورپارکو .شروع: ۳۰ر۱۰ صبح ۳۰ر۲ـ ۳۰ر۴ـ ۳۰ر۶ـ ۳۰ر۸ بعد از ظهر

سینما تاج (تلفن ۳۳۰۶۴)
روبنسون کروزونه (رنگی) باشرکت دان اومرلی . شروع : ۳۰ر۱۰ صبح ۴۵ر۲ـ۴۵ر۴ـ۴۵ر۶ـ ۹ بعداز ظهر

سینما سیلوانا (تلفن: ۳۳۷۷۷)
پول حلال با شرکت : معاونزاده ـ تقدسی شروع : ۳۰ر۲ ـ ۳۰ر۴ ـ ۳۰ر۶ ـ ۳۰ر۸ بعد از ظهر (تابستانی: ۳۰ر۸ بعد از ظهر)

سینما فردوسی (تلفن: ۳۵۷۸۴)
شبیخون بزرگ (سینما سکوپ ـ رنگی ـ دوبله بفارسی) با شرکت: فوستوتوزی ـ کریمه شروع : ۳۰ر۹ صبح ـ ۳۰ر۲ـ ۳۰ر۴ ـ ۳۰ر۶ـ ۳۰ر۸ بعد از ظهر

سینما فری (تلفن : ۲۷۸۹۳)
دو شیاد (دوبله بفارسی) باشرکت راج کاپور ـ مدهوبالا . شروع : ۳۰ر۴ ۳۰ر۶ ـ ۹ بعد از ظهر

سینما مراد (تلفن ۳۷۲۸۹)
پول حلال با شرکت : تقدسی ـ معاونزاده شروع : ۳۰ر۲ ـ ۳۰ر۴ـ ۳۰ر۶ ـ ۳۰ر۸ بعداز ظهر

سینما مشعل (تلفن ۳۳۸۲۶)
اونگو (سینماسکوپ ـ رنگی) با شرکت : جرج مونتگمری ـ روندا ـ فلمینك . شروع ۳۰ر۱۰ صبح ۲ـ۴ـ۶ـ۸ بعداز ظهر

آخرین تغییرات سینماهارا درصفحه ماقبل آخر مطالعه فرمائید

انتخابات بیستمین دوره قانونگزاری مجلس شورایملی

کاندیدای نمایندگی تهران
ازحزب ملیون

آقای دکتر رضا سرداری

آقای دکتر رضا سرداری‌فرزند شادروان محسن سرداری درتاریخ ۱۲۹۲ در تهران متولد گردید.

دوران متوسطه تحصیلات خود را در مدرسه دارالفنون ومدرسه علوم سیاسی تهران بپایان رسانید و پس از دیدن قسمت مقدماتی‌رشته حقوق عازم اروپا شد . و در پاریس مطالعات تحصیلی خود را باپشتکار دنبال نمود وباخذ لیسانس‌ودکترای حقوق در دو رشته اقتصادو حقوق سیاسی از دانشگاه پاریس توفیق یافت و پایان نامه خود را درباره قراردادهای ایران و روسیه تا ابتدای جنك جهانی دوم از لحاظ حقوق‌بین‌المللی‌تنظیم نموددرعین‌حال از مدرسه عالی‌علوم سیاسی‌پاریس و موسسه عالی جرم شناسی پاریس و موسسه علوم زندانها باخذ دیپلم نائل گردید و بادلی لبریز ازشوق وطن و معلوماتی کافی بایران باز گشت .

پس از مراجعت بوطن نخست وارد خدمت بانك ملی ایران شدو با سمت معاون اداره مطالعات‌وامور اقتصادی بخدمت پرداخت و چندی بعد در سال ۱۳۲۷ در شرکت‌بیمه ایران بسمت مدیر بیمه کارگران منصوب و تاسال ۱۳۳۲ که دراین سمت مشغول بودخدمات‌گرانبهائی انجام داد . دراین هنگام یعنی از سال ۱۳۳۲ بوکالت دادگستری پرداخت . در تیر ماه ۱۳۳۷ بنابه امر جناب آقای دکتر منوچهراقبال نخست وزیربا صدورفرمان‌همایونی بعنوان مدیر عامل سازمان‌بیمه‌های اجتماعی کارگران منصوب شد . ضمنا مشارالیه از تاریخ ۱۳۲۹وارد خدمت دانشگاه گردید و در حال حاضر تصدی کرسی حقوق‌اساسی دوره لیسانس‌و حقوق‌اساسی‌تطبیقی دوره دکترای حقوق دانشکده‌حقوق تهران را بعهده داشته علاوه بر آن از سال۱۳۲۷ نیز دردانشکده‌معقول و منقول تاریخ حقوق اسلامی را تدریس مینماید .

در انتخابات دوره هیجدهم‌قانون گزاری آقای دکتر سرداری نیز کاندیدائی خود را اعلام داشت و با ۴۲ هزار رای نفر سیزدهم گردید. نامبرده علاوه‌بر خدماتیکه‌درشرکت بیمه ایران برای بهبود وضع بیمه کارگران انجام داد پس از انتصاب بسمت مدیر عامل سازمان بیمه‌های اجتماعی چون نواقص زیادی در قانون سازمان مذکور مشاهده‌کرد لذا برای تجدید بنای سازمان‌طرح قانون جدیدی تهیه نمود که اخیرا ازتصویب کمیسیون‌مشترك‌مجلسین گذشت و حقا از اقدامات مفیدی است که در رفاه و آسایش طبقه زحمتکش کشور بینهایت موثر میباشد .

معرفی کاندیدای فرهنگی
امضاکنندگان زیر فرهنگیان‌کشور نامزدی
محمدعبدالله گرجی

مدیرکل سابق فرهنك راکه مراتب فداکاری وخدمت گذاری مشارالیه بشاهنشاه ومملکت مورد قبول عموم‌طبقات مردم است بجناب آقای دکتراقبال رهبر عالیقدر حزب‌ملیون وعموم مردم ایران تبریك‌گفته امیدواریم مردم‌فرهنك‌دوست بادادن رای این خدمتگذار وطن را تائید نمایند.

دکتر مصطفی شهابی دبیر دبیرستانها ـ علی شکوهی رئیس‌دفتر سازمان تربیت بدنی ـ احمد بهرامج معاون اداره انتشارات تربیت بدنی ـ دکتر محمد شیدوش مشاور اداره کل نگارش ـ دکتر محمد علی‌خورگامی بازرس ـ جواد خیام رئیس عمران تهران (مامور فرهنك) ـ توفیق فریادی کارمند فرهنك ـ محمد باقر طاهری مدیر فنی تربیت بدنی ورامین ـ صادق علیخانلو رئیس فرهنك کرج ـ حسن حقیقی دبیر ـ عطاالله امیریان رئیس امور اداری تربیت بدنی ـ رضا طباطبائی کارمند سازمان تربیت بدنی ـ محمد صادق عبدالرحیمی معاون تدارکات فرهنك تهران ـ فرج اله نصیری کارمند سازمان تربیت بدنی ـ علی اکبر راقم کارمند سازمان تربیت بدنی ـ سید آبادی کارمند ـ محمد رضا نجفی معاون فرهنك قلهك ـ محمد رضا یونسیان کارمند کارگزینی ـ احمد طوافی کارمند ـ جعفر کوشیار دبیر دبیرستان ها ـعلینقی عظیما دبیر ـ محمد علا نور دبیر ـ امیر عدل ضرابی معاون اداره دفتر سازمان تربیت بدنی ـ قربانلوبازرس فرهنك کرج ـوطنی‌رئیس‌فرهنك‌هشتگرد ـغلامعلی زد گر مدیر دبستان ـ ناصرپور رضائی مدیر دبستان ـ حسین میرزائی کارمند ـ حسین جاویدی رئیس دفتر فرهنك ناحیه یك ـ علی اکبر میر رضا کارمند فرهنك ـ حسین کریمی آشتیانی مدیر دبستان جوادیه ـ عباس اشتری سر پرست تعلیماتی ورامین ـ دکتر خبره زاده رئیس اداره تعلیمات اساسی ـ ابوتراب ابوترابی معاون تبلیغات فرهنك استان ـ رسول‌خداشناس کارمند ابراهیم گرمرودی آموزگار ـمهدی‌شیدوش آموزگار ـ محمد نصیریان کارمند ـ مرتضی پور سهیل مدیر دبستان سلمان ـ حسین گتمیری سرپرست تعلیماتی ـمنصورعلیخانی‌سرپرست کارپردازی ـ محمدرضا سعادت ـ سلماسی کارمند دانشگاه ـ محمد قاسم لوئی کارمند فرهنك ـ محمود حیدری کارمند تدارکات ـ عباس رئیس دانا مدیر دفتر فرهنك استان مرکز ـ علی تبسمی رئیس دبیرستان فردوسی ـ پرویز حبیبی دبیر ـ ماشاالله بنکدار آموزگار ـ غلامرضا ریاحی مدیر دبستان زند ـ محمد حسین صادق زاده عراقی دبیر دبیرستان رضا افکار کارمند فرهنك ـ محمد صادق بیات ناظم دبستان هخامنشی ـ حسین میرسیدی کارمند تعلیمات متوسطه ـ منصور طلائی ـ داود میر اسماعیلی رئیس اداره اطلاعات و روابط فرهنگی ـ عبدالرسول حسن‌زاده کیانی کارمند فرهنك ـ اصغر اسدی ـ ابوالحسن مظفری دبیر ـ حسن فلاح ـ نظام الدین نقبائی مدیر دبستان پرورش ـ ابوالحسن فیاضی رئیس دبیرستان فرخی ـ حسین متضرع ـ احمد کوشا کارمند فرهنك ـ قاسم خیری مدیر دبستان اسلام ـ عنایت اله مسلمیان کارمند ـ علی اقوامی مدیر دبستان ـ احمد نور بخش دبیر ـ علی النك مدیر دبستان هاتف ـ محمدرهبر مدیر دبستان ـ غلامرضا دانائی معاون دبستان‌فردوسی ـ داود مهدی‌زاده معاون اداره فرهنك ورامین ـ محمود صدیق کارگزین فرهنك ورامین ـ علیمحمد سجادی رئیس اداره کارگزینی فرهنك‌استان ـ ابوالقاسم کریمی کار پرداز ـ محمد رشیدی تبریزی آموزگار ـ عباس بنی هاشمی معاون دانشسرای ورامین ـمحمد مهدی مومن آموزگار ـ غلامحسین سعادت نژاد آموزگار ـ مسعود حقوقی معاون دبستان ـعزیزاله ایران پرست آموزگار ـ حبیب اله حبیب زاده مدیر دبستان ـ مهدی عقیلی رئیس اداره آموزش ابتدائی ـ احمد میر حسینی رئیس دانشسرای ورامین ـ اسماعیل حجازی رئیس دبیرستان ـ احمد مهتدی دبیر ـ رضا صدیقی رئیس دبیرستان ـ مرتضی زهره نژاد رئیس دبیرستان ـصدریان دبیر دبیرستان فیروز بهرام ـ سیدرضا سنائی کارمند ـ حسن‌شیرکوثر مدیر دفتر فرهنك ورامین ـ مرتضی قائم دبیر دبیرستانها ـ مرتضی میر قریشی مدیر دبیرستان ـ عبدالرسول رهبررئیس‌دبیرستان ـ یوسف‌فلکی مدیر دبستان ـ ناصر پاسدار کارمند فرهنك ـ عباس بلورچی مدیر دبستان ـ حسین محقق حسابدار فرهنك ـ بهمنش مدیر دبستان قاسم زاده ـ بهرام زارع زاده کار مند فرهنك ـ اصغر نخجوانی مدیر دبستان قلهك ـ حسین فرزان مدیر دبستان ـ محمد موحد مدیر دبستان ـمحسن شاملو رئیس اداره رفاه معلم ـ شهاب‌الدین‌مشکوتی بازرس ـ صادق سشیبری بازرس فرهنك مرکز ـ مهدی قائم‌مقامی بازرس فرهنك‌مرکز ـ سید مهدی صفوی بازرس فرهنك مرکز ـ مهندس مسیح مدیر ـ حسین علیخانی ـ ذبیح الله رضوی دبیر دبیرستان .

دعوت‌کمیته انتخاباتی کانون‌افسران

کمیته انتخاباتی‌کانون افسران‌بازنشسته‌ازعموم‌همکاران گرامی‌واهالی محترم علاقه‌مند تهران دعوت مینماید روزهای دوشنبه دهم وچهارشنبه دوازدهم مرداد برای‌تبادل‌نظردرامرانتخابات درساعت۱۸(۶بعدازظهر) درمجلس کانون افسران بازنشسته حضور بهم رسانند

رئیس کمیته انتخاباتی کانون افسران بازنشسته سرلشگرمقبلی

نشانی خیابان سپه خیابان عسجدی کانون افسران

آ ـ ۱۵۱۱۱ ۱ـ۲

آگهی حراج

اداره نقلیه سازمان برنامه تعدادی اتومبیل ازنوع سواری ـاستیشن جیپ ـکامیون ـوانت موجود درانبار شماره ۱سازمان برنامه واقع در محوطه کارخانه گودرون جاده مازندران (مقابل بیمارستان بوعلی)را از روز شنبه ۱۵مرداد ماه ۱۳۳۹ همه‌روزه تاانقضای حراج از ساعت۹صبح از طریق حراج عمومی بفروش میرساند.

کلیه هزینه‌های متعلقه اعم از مالیات ـعوارض وحق حراج وغیره ازهرجهت بعهده خریدار بوده وبهای اتومبیل بایدفی‌المجلس پرداخت وخریدار اتومبیل خودرا ازانبار خارج نماید.

طالبین میتوانند برای بازدید اتومبیلها به محل بالا وجهت کسب اطلاعات بیشتری به‌اداره نقلیه سازمان برنامه واقع درخیابان استخر مراجعه نمایند.

آ ـ ۱۷۰۷۶ ۱ـ۲

از اندیمشك

اعتراض رئیس انجمن شهر اندیمشك باعضای نظارت برانتخابات

جناب آقای نخست وزیر محبوب ـ وزارت محترم کشور ـبازرسی محترم شاهنشاهی مایه کمال تاسف است که مقامات مسئول و مجریان امور انتخابات حوزه انتخابیه اندیمشك و شوش جهت برگذاری انتخابات آزاد طبق اوامر ملوکانه بر خلاف نیات مبارك و مقدس شاهانه بمنظور ارعاب مردم و نشان دادن عدم آزادی انتخابات برای دعوت طبقات ششگانه آنقدر قافیه را ببازند که ناچار جهت تامین نظریات خلاف مصلحت عمومی خود متوسل بجمع آوری عده‌ای بنام طبقات ششگانه از اهالی دزفول و ساکنین حومه و اشخاصی که فاقد صلاحیت مندرج در قانون بوده‌اند گشته که فعلا مجال بحث درمورد یکایك آنها نیست و بالنتیجه با جمعی فرمایشی و فاقد صلاحیت جهت انجام انتخابات تشکیل و تمام طبقات مختلف اندیمشك بر این انجمن مااستدلال منطقی و قانونی‌معترض واعتراض خودرا بمقامات عالیه مملکتی ضمن تلگرافاتی عدیده تقدیم داشته اند با اینکه انجمن شهر خود را موظف نمیداند که در این مورد دخالت نماید . مع‌الوصف ازنظر احترام بافکار عمومی و از نظر اینکه اجرای چنین اعمال خلاف قانون که بر خلاف فرمایشات صریح ملوکانه بعمل آمده موجب تاثر شدید انجمن شهر اندیمشك که همواره خود را پیرو منویات مبارك اعلیحضرت همایونی دانسته و میداند میباشد لازم دانست بدین وسیله اعتراض‌شدید خود را تقدیم نموده استدعای بذل توجه فوری نماید .

آ ـ ۱۷۳۶۲ **رئیس انجمن شهر اندیمشك ـ جواد قلمبر**

از اندیمشك

اعتراض نمایندگان عشایر اندیمشك به اعضای نظارت برانتخابات

آقای بخشدار اندیمشك ـ جناب آقای فرماندار دزفول ـ جناب آقای وزیر کشور ـ دبیر کل حزب ملیون در تشکیل انجمن نظارت حوزه انتخابیه اندیمشك و شوش رعایت ماده ۱۴ قانون انتخابات نشده است و انجمن محلات زیر غیر قانونی و صالح برای انتخابات آن حوزه نیست اهم ماده مذکور است که ۲۴ نفر از طبقات شش گانه و ۱۲نفر معتمد محل و اهل محل و باسواد وبامانت معروف باشند متاسفانه در مورد ۳۶ نفر دعوت شده‌گان عده‌ای بی سواد هست که برای نمونه آقایان نظام عصا بدست و نظام رحیم خانی و نهاوندی و امام میرو درموردامانت داری متاسفم که بعرض برسانم که آقای علی خان بازعی بعللی در شهربانی اندیمشك دارای سابقه و پرونده است و درشهر اندیمشك‌شهرت ایشان بحد شیاع رسیده است در مورد اهل محل دو نفر از آقایان بنام محمد حاجی و علام حسین عباس ساکن و اهل دزفول و عباس دارای مغازه بزازی در دزفول است این دو نفر اعضای حزب مردم دزفول میباشند از سی و چهار نفر بقیه باستثنای ۹ نفر کسبه اندیمشك که بجریان اعتراض نموده‌اند مابقی اهل سگوند هر موش که بیش از سی کیلو متر از اندیمشك فاصله دارد هستند و سه نفر از مدعوین آقایان بهروز و دالوندی و حیدر رحیم خانی و سلطانعلی امیری کارمندان حکمی وثابت راه آهن دولتی ایران هستند معلوم نیست آنان را جزء کدام طبقه جا داده‌اند .

شکی ندارد که مسئول دعوت درمورد هویت دعوت شدگان باستثنای چند نفر از آنها اطلاعات نداشته و مسلم است که متو لیان حزب مردم دزفول‌این صورت را سلیم و کور کورانه روی آن عمل نموده است بدیهی است با چنین انجمنی و رسوائی چنین کاندیدای رسواتری را میخواهند بر مردم این حوزه تحمیل نمایند .

اینك بدین وسیله اعلام میدارد چنانچه انحلال این انجمن قلابی که بالاخره قانونی بودن آن مضر است اعلام نگردد باستثناء موارد مذکور مبادرت بصدور اعلام جرم خواهد شد .

نمایندگان عشایر اسداله رستمی محمد علی بالائی تیمور دنجاروندی درویش رستمی ، محمد رحیم صالح زاده ، میر باباخان بهادر ، موسی فخرائی نایب رئیس حزب ملیون شون محمد جواد قلمبر رئیس انجمن شهر اندیمشك .

آ ـ ۱۷۳۶۲

تبریکات

آری که انتخاب بجا بس بجا بود

کاندید و انتخاب جناب آقای مهدی کوشانفر رئیس محترم شورای اصناف از شایسته‌ترین اقدامات جامعه اصناف و قابل تقدیر است .

عمادالدین اشرف سمنانی

آ ـ ۱۵۰۷۱

ساکنین محترم نارمك و نازی آباد

جناب آقای مهندس الهی رئیس محترم بانك ساختمانی از لحاظ تامین مسکن و رفاه و زندگی محبت‌های شایانی بشما مبذول نموده‌اند لذا شایسته است . بپاس حق شناسی در انتخابات بایشان رای بدهید

عمادالدین اشرف سمنانی

آ ـ ۱۵۰۷۱

جناب آقای دکتر اقبال رهبر خردمند حزب ملیون‌ونخست‌وزیر

شاهدوست ملت ایران

بایك دنیا خوشحالی و امید بخدمتگذاری و جانبازی جاودانه در راه شاهنشاه بزرك وبزرگی و تعالی‌کشور باستانی‌ایران بدین‌وسیله با تائیدات قادر متعال انتخاب جناب آقای دکتر احمد امامی استاد دانشگاه تهران را که خدمات شاهدوستانه و وطنپرستانه ایشان زبانزد همه مردم این سامان است و اکنون از طرف حزب ملیون کاندیدای دوره بیستم قانون‌گزاری مجلس شورای ملی از تهران گردیده‌اندبه آنجناب از صمیم قلب تبریك و تهنیت عرض کرده توفیق جنابعالی را در خدمت بشاه و ملك وملت آرزو مینمائیم .

دکتر محمود سیاسی ـ دکتر آشوت ـ دکتر حسین مهدوی ـ دکتر واجد سمیعی ـ دکتر گاگیك ـ دکترهوسپیان ـ دکترمهران ـ دکتر فروزین ـ دکتر میزانی ـ دکتر دستوری ـ دکتر خوئی ـدکتر امینی ـ دکتر سیمجور ـ دکتر مصفی ـ دکتر مصباح ـدکتر مسکی ـ دکتر بنی‌هاشمی ـ دکتر تقوی ـ دکتر صدیق ـ دکتر بصیریان ـ دکتر هاشمی ـ دکتر یوسینا ـ دکتر امیغی ـ دکتر فراروئی ـ دکتر طاهر زاده ـ دکتر رودباری ـ دکتر آزادی

آ ـ ۱۵۰۷۳

جناب آقای علم رهبر خردمند حزب‌مردم

امضاء کنندگان برخود لازم میدانیم که از حسن تشخیص آن جناب در نامزدی جناب آقای دکتر مجتبی جعفری قاضی عادل و با تقوی و دانشمند دادگستری بنامزدی مردم خونسار و گلپایگان تبریك عرض و توفیق همه را در خدمت به شاهنشاه معظم و کشور ایران از خدا میخواهیم .

خوانساری های مقیم تهران

احمد کثیری ـ محمد علی کاظمی ـ رضا کاظمی ـ محمد حسینی سید محمد خاتمی و یکصد امضای دیگر

آ ـ ۱۵۱۰۵

جناب آقای علم رهبر محبوب ما

با انتخاب کاندیدای جلیل احمد خانلو مدیر شرکت سهامی سنبله وکیل محترم صنف نانوا را برای دوره بیستم مجلس شورایملی بآنجناب تبریك میگویم

صباغ

آ ـ ۱۵۰۷۹

جناب آقای علم

موفقیت حزب مردم را با انتخاب کاندیدای جلیل احمد خانلو برای دوره بیستم مجلس شورایملی را بحضور عالی تبریك میگویم

حسین میموتی

آ ـ ۱۵۰۷۹

جناب آقای علم دبیر کل محترم حزب مردم

انتخاب و معرفی آقای حاجی ارباب جلیل احمد خانلو رئیس سابق شورای عالی اصناف و مدیر عامل شرکت سهامی سنبله که‌یکی از مردان خدمتگزار شاهنشاه و اصناف‌میباشد بعنوان کاندیدای‌وکالت دوره بیستم از طرف آن حزب صمیمانه تبریك عرض نموده تشکرات قلبی خود را بدینوسیله اعلام میداریم .

سرهنك زرین مهر ـ علی اصغر عرب ـ اصغر فرشچی ـ احمد رحیمی ـ حاجی سید یحیی هاشمی علیا ـ حاجی محمد علی نوریان ـ محمد حسین نوریان ـ حاجی محمد محسنیان ـ حاجی مرشد محمد مبارکی ـ وعده‌ای دیگر

آ ـ ۱۵۰۹۷

جناب آقای دکتر اقبال رهبر ارجمند حزب ملیون

نامزدی جناب آقای حسین معیری نایب رئیس شورای عالی‌انجمن های محلی تهران ورئیس جمعیت برادران متفق وابسته بحزب ملیون‌را بنامزدی دوره بیستم مجلس شورای ملی به آنجناب تبریك عرض نموده موفقیت ایشان را آرزومندیم . از طرف اهالی یارند مقیم تهران

ماشاءالله عظیم نژاد یارندی ـ محمد صادقی یارندی ـمحمدیارندپور سیدهدایت الله عزیزی یارندی

آ ـ ۱۷۳۸۸

جناب آقای اسداله علم

بانهایت احترام کاندیدشدن جناب آقای جلیل احمد خانلو مدیر عامل شرکت سهامی سنبله ورئیس محترم صنف نانواها رابنمایندگی دوره بیستم مجلس شورای ملی رابه‌حضور آنجناب تبریك میگوئیم.

ازطرف کارخانه آردپارس ـ برادران سعیدی

آ ـ ۱۵۱۲۳

جناب آقای علم

نظرباینکه از طرف آن‌حزب آقای احمد خانلو برای دوره بیستم قانون گذاری انتخاب شده واین ازخواسته های کسبه تهران بوده صمیمانه تبریك میگوئیم.

ازطرف کسبه میدان غار ـمحمد فردوس

آ ـ ۱۵۱۳۷

جناب آقای علی‌اکبر خسروشاهی

نامزدی آن جناب رابرای نمایندگی دوره بیستم مجلس شورای‌ملی تبریك میگوئیم.

محمود اعتصام ـ مهدی نبوی ـسعید زاده ـشالچی ـطباطبائی‌ـمصطفوی

آ ـ ۱۵۱۱۷

جناب آقای اسداله علم

انتخاب کاندیدای جلیل احمد خانلو رئیس صنف نانوا را برای دوره بیستم پارلمانی مجلس شورا به آنجناب تبریك میگویم

حسن برمکی

آ ـ ۱۵۱۳۹

جناب آقای دکتر منوچهر اقبال رهبرخردمند حزب‌ملیون

بدینوسیله حسن انتخاب‌آنجناب را د رمورد کاندیدا نمودن جناب آقای تقی آ قا شریف نماینده محبوب و مدبر کارگران دخانیات بنمایندگی کارگران تهران در مجلس شورایملی صمیمانه تبریك عرض نموده موفقیت آنجناب را در اجرای منویات شاهنشاه معظم آرزومندیم .

از طرف کارکنان قسمتهای‌بخار وآتش نشانی و نیکوتین‌کارخانجات دخانیات

نوروز پیمائی ـ غلامعباس کوچکی ـ عبدالحمید جمشید پور ـ ولی الله‌دشتی ـجوادی ـ پیروز تاش ـفروتن ـ کیخسرو ـکلوپ ـ صالحی ـ حسین‌پور ـ غلامرضا درویش ـ قدرت ـ غضنفر ـ محمد کاظم قمی ـ سعادتمندی ـ اطهری ـ کلانتری ـعباسی ـ سمیع پور ـ فخیمی ـ شهراسبی ـزندی ـشهریاری ـ محسنی ـ احمدزاده ـ اکبری ـغفاری ـ انوشی ـمرادی ـ شیرده ـقدرت پور ـ ماشاالله بهجت پور ـ خلج ـ سید مظاهر

آ ـ ۱۵۰۲۹

جناب دکتر منوچهر اقبال رهبر حزب‌ملیون

جامعه اصناف‌بزرگترین تبریك را از حسن انتخاب و معرفی دو نفر فرزندان رشید اصناف جناب آقای مهدی کوشانفر و جناب آقای قبادیان به آنجناب عرض و این معرفی بما فرصت داد که‌به‌خاکپای مبارك پدر تاجدار خود سر تعظیم و تکریم فرود آوریم

اتحادیه صنف کفاش

جناب آقای مهدی‌کوشانفر جناب آقای حسینقلی‌قبادیان

مژده معرفی آنجنابان برای نمایندگی دوره بیستم قانونگذاری این فرصت را به اصناف میدهد که بامنتهای فعالیت بکوشند تا بیاری خدا نمایندگان حقیقی و ملی خود را به مجلس شورای ملی بفرستند و این آزادی کامل انتخابات را که بامر اعلیحضرت‌همایون شاهنشاه عنایت شده و اجرای کامل آن بدست با کفایت جناب آقای دکتر منوچهر اقبال عملی خواهد شد مورد سپاسگذاری قاطبه اصناف و عموم ایرانیان شاهدوست و وطن پرست بوده و هست .

اتحادیه کارخانجات نوشابه سازی غیر الکلی ایران

آ ـ ۱۷۴۳۴

یگانه راد مردی که مواد قانون اساسی را به امر شاهنشاه محبوب معظم اجرا نموده و مینماید جناب آقای دکتر منرچهراقبال میباشند . نمونه آن معرفی آقایان مهدی کوشانفر و حسینقلی‌قبادیان روسای اصناف میباشد ما فریضه خود میدانیم که ضمن دعا برای سلامتی و عظمت شاهنشاه محبوب معظم بهترین شادباش نیز به رهبر محترم حزب ملیون عرض وموفقیت‌جناب‌ایشان را از قادرمتعال‌بخواهیم

اتحادیه صنف گوشت گاو فروش طهران‌وحومه

تبریك

انتخاب آقای مهدی کوشانفر و حسینقلی قبادیان روسای‌شورای اصناف برای نامزدی نمایندگی مجلس شورای ملی را به جناب‌رهبر حزب ملیون تبریك عرض و از خداوندموفقیت آقایان را آرزومنداست

انجمن ملی دولاب و کشاورزان محمد تقی فروتن ـاحمدمتوهری

بهترین شادباش به‌جامعه اصناف

اصناف عزیز افراد وابسته به صنف مژده مسرت‌بخش معرفی جناب آقای مهدی کوشانفر و جناب آقای حسینقلی قبادیان از طرف جناب آقای دکتر منوچهر اقبال تمام افراد اصناف ایران را خورسند و شادمان نموده بپاس این مژده بزرك همه با هم از خدای بزرك میخواهیم که شاهنشاه معظم پدر تاجدار ما سلامتی و عظمت و بقای سلطنت عطا فرموده و به جناب آقای دکتر اقبال رهبر محترم حزب ملیون موفقیت کامل در کلیه امور عنایت فرماید .

اتحادیه صنف جعبه ساز ـکاتب‌پود

آ ـ ۱۷۴۳۴

حقشناسی

جامعه حق‌شناس اصناف که همیشه پشتیبان مردان خدمتگذار به شاهنشاه معظم و وطن عزیز هستند وظیفه دارند که حسن‌انتخاب و معرفی جنابان آقای کوشانفر و قبادیان روسای محبوب اصناف رابه نمایندگی دوره ۲۰ قانون گذاری به جناب آقای دکتر منوچهراقبال رهبر باکفایت حزب ملیون بهترین تبریك را عرض نموده و موفقیت جناب ایشان را از درگاه احدیت بخواهند ما نیز بنوبه خود آرزومند چنین موفقیتی بوده و هستیم

اتحادیه صنف صحاف ـ علی کوچك منش

آ ـ ۱۷۴۳۴

جناب آقای مهدی‌کوشانفر جناب آقای‌حسینقلی‌قبادیان

مژده بزرك معرفی آنجنابان بی نهایت مایه خوشوقتی این‌صنف بوده و موفقیت شما رهبران عزیز را از خداوند متعال خواستار و تمنا داریم واسطه ابراز احساسات افراد این صنف برای بزرگترین تبریك به جناب آقای دکتر منوچهر اقبال رهبر محبوب حزب ملیون که در اجرای منویات اعلیحضرت همایون شاهنشاهی‌نسبت به آزادی انتخابات کوشا بوده و هستند باشند دعای خیر ما همیشه پشتیبان شما بوده‌وهست

رئیس اتحادیه صنف نبات و آبنبات ریز ماشاالله ـبنکدار

آ ـ ۱۷۴۳۴

سپاسگذاری از رهبر حزب ملیون

کاندیدای جنابان آقای مهدی کوشانفر و حسینقلی قبادیان بما فرصت میدهد که از رهبر محترم حزب ملیون این حسن انتخاب و معرفی را سپاسگذاری نموده بقای عمر و عظمت پدر تاجدار محبوب را که به جامعه اصناف آزادی انتخابات را مرحمت فرمودند از قادرمتعال خواستاریم .

اتحادیه صنف صابون ساز و صابون فروش

آ ـ ۱۷۴۳۴

جناب آقای دکتر منوچهر اقبال

انتخاب آقایان کوشانفر و قبادیان که از مردان شایسته ولایق و برگزیده اصناف میباشند بنمایندگی مجلس شورایملی مایه کمال امیدواری قاطبه اصناف گردیده و این حسن تدبیر و انتخاب را تبریك میگویم .

رئیس اتحادیه صنف حلوائی و عصار تهران و حومه

آ ـ ۱۷۴۳۶ **محمدعلی حاج کریم**

جناب آقای دکتر ماشاءالله شجاع

انتخاب آن جناب را بعنوان کاندیدای انتخاباتی از طرف حزب ملیون صمیمانه باهالی محترم گلپایگان تبریك میگوئیم و موفقیت‌جناب عالی را از خداوند متعال مسئلت داریم .

دکتر محمود صالحی ـ حسن وکیل زاده ابراهیمی ـ دکتر محمد صالح صالحی ـ دکترعلی صالحی ـعیسی ضیاء ابراهیمی ـمهندس احمد صالحی ـ تقی وکیل زاده ابراهیمی

آ ـ ۱۵۰۹۹

پیام شاهنشاه به ملك حسین

بقیه از صفحه اول

جمشید قریب بودند و بمحض پیاده شدن وی از هواپیما ، عکاسان شروع بفعالیت نموده و خبر نگاران نیز بدور سفیر کبیر ایران در مصرگرد آمده‌وسئوالهای متعددی ازوی‌کردند.

عفت بیان و قلم

آقای جمشید قریب در پاسخ این سئوال که نظر شما در باره قطع روابط ایران و مصر چیست، اظهار داشت : در مملکتی که عفت بیان و قلم وجود نداشته باشد. باآن مملکت بهیچوجه نمیتوان کار کرد • سفیر کبیر ایران در قاهره افزود :که‌عصر همانروزیکه عبدالناصر آن نطق جنون آمیز خود را ایراد کرد، من و تمام اعضای سفارت بی درنگ چمدانهای خود رابسته ومصمم به خروج از آنکشور شدیم •

ولی متاسفانه وسیله حرکت تا امروز میسر نبود •

آقای قریب همچنین گفت : که من بااین هوا پیما وزن و بچه ام با هواپیمای دیگر قاهره را ترك گفته ایم‌وکارمندان سفارت‌شاهنشاهی نیز در اولین فرصت از آنکشور خارج خواهند شد •

بدرقه کنندگان

از سفیر کبیر ایران سئوال شد که هنگام پرواز در فرودگاه قاهره چه کسانی از شما بدرقه کردند. سفیر کبیر ایران در جواب گفت: که فقط ایرانیها بودند که از من بدرقه کردند •

حفظ منافع

آقای قریب در مورد حفظ منافع اتباع ایران در مصر گفت اقداماتی کرده ام که در صورت موافقت یك نفر از اعضای سفارت در قاهره بماند و از نظر حفظ منافع اتباع که بکدام کشور اینکار محول شود هنوز تصمیمی گرفته نشده است.

اعتراض شدید

از سفیر کبیر ایران سئوال شد که آخرین بار با کدامیك از مقامات مصری ملاقات کردید و چه باوگفتید آقای قریب گفت روز پیش از حرکتم برای آخرین بار با معاون وزارت خارجه مصر ملاقات کردم‌و ضمن اظهار تعجب ، اعتراض شدید دولت شاهنشاهی را نسبت باظهارات عبدالناصر و حملات مطبوعات مصری باو یاد آور شده و صریحا گفتم : که چون عفت بیان و قلم در مملکت شما وجود ندارد، باین جهت دولت شاهنشاهی ایران روابط سیاسی‌خود را باشما قطع کرده است •

آقای جمشید قریب از اظهارات جنون آمیز اخیر عبدالناصر و رویه زننده مقامات مصری فوق ـ العاده خشمگین و ناراحت بنظر می رسید •

آقای قریب در پایان گفت من فردا با آقای آرام وزیر امور خارجه ملاقات خواهم کرد و گزارش محل ماموریت خود را خواهم داد.

تعطیل کنسولگری در دمشق

قاهره ـ نهم مرداد ـ خبرگزاری فرانسه ـ خبرگزاری خاور میانه اطلاع داد که کنسولگری ایران در دمشق امروز بسته شد . بسته شدن کنسولگری ایران در دمشق بدنبال قطع مناسبات جمهوری متحد عربی و ایران صورت گرفت .

بیروت ـ نهم مرداد ـ خبرگزاری فرانسه ـ جمشید قریب سفیر کبیر ایران در قاهره امروز صبح از قاهره وارد بیروت شد .

پس از قطع مناسبات دیپلماسی جمهوری متحد عربی و ایران از آقای جمشید قریب خواسته شده بود که‌در حداقل وقت خاك جمهوری متحد عربی را ترك کند . آقای جمشید قریب امشب با هواپیما عازم تهران خواهد شد .

باز گشت سفیر اردن

ساعت ده و نیم دیشب آقای‌سعد جمعه سفیر کبیر اردن هاشمی که بعنوان استفاده از مرخصی بعمان‌رفته بود بتهران باز گشت .

سفیر کبیر اردن هاشمی در باره پیام ملك حسین‌به‌اعلیحضرت‌همایونی گفت که دیروز جواب پیام از طرف شاهنشاه داده شد و وسیله یك عضو سفارت به عمان فرستاده شد

احضار بعربستان سعودی

خبرگزاری فرانسه گزارش میدهد که حکومت سعودی پس از شناسائی اسرائیل توسط ایران سفیر کبیر خودرا برای‌مشورت احضار کرده است .

امیر فیصل ولیعهد عربستان‌سعودی دبیرکل جامعه عرب را از این تصمیم تلگرافی مطلع ساخته‌است .

در تلگراف امیر فیصل خاطرنشان شده که «عربستان سعودی درمناسبات خود با ایران روشی مشابه سایرکشور های عربی برادر اتخاذ خواهد کرد.»

امروز محافل مطلع در تهران اظهار داشتند که سفیر عربستان سعودی در تهران حقیقت روابط‌ایران با اسرائیل وبی‌پایه بودن هیاهوی اخیر را برای مقامات سعودی در جده توضیح‌خواهد داد .

عزیمت حمزه غوث

درساعت ده و پانزده دقیقه‌بامداد امروز آقای حمزه‌غوث‌سفیرعربستان سعودی در تهران با هواپیمابجده عزیمت‌نمود . احضار سفیرعربستان سعودی بمنظور مشاوره با مقامات وزارت خارجه این کشور صورت میگیرد .

هنگام عزیمت سفیر عربستان سعودی که در ایران مقام شیخ ـ السفرائی دارد نماینده‌اداره‌تشریفات وزارت خارجه‌وسفیر لبنان وکاردار عراق‌در فرودگاه از او بدرقه‌نمودند

آقای حمزه غوث قبل از عزیمت دبیر اول سفارت عربستان سعودی را بعنوان کاردار سفارت‌در غیاب خود معرفی کرد ه‌است .

امروز در محافل نزدیك بوزارت امور خارجه اظهار شد که‌مسافرت سفیر عربستان سعودی نزدیك یکهفته طول خواهد کشید.

تفسیر خبر گزاری فرانسه

بیروت ـ ۳۱ ژوئیه ـ خبر گزاری فرانسه ـ تاکنون هیچ یك از کشور های عربی در صدد برنیامده اند به پیروی از مصر روابط سیاسی خود را باایران قطع کنند • ازطرف دیگر از ده کشوری که اتحادیه عرب را تشکیل میدهند فقط چهار کشور یعنی لبنان ـ اردن ـ عربستان سعودی‌و عراق در تهران سفارت‌کبری دارند هر یك‌از این چهار کشور اکنون در انتظار رسیدن گزارش کامل دیپلماتهای خود در تهران‌هستند

ملك حسین پادشاه اردن هاشمی بوسیله پیك مخصوص یك پیام خصوصی برای شاهنشاه ایران‌ارسال داشته ودر محافل دولتی اردن همینقدر تائید میشود که ایران به خاطر روابط دوستانه باکشور های عربی نباید اقدامی برای توسعه مناسبات خود با اسرائیل بعمل آورد •

بغداد نیز روش معتدلی پیش گرفته و ژنرال عبدالکریم قاسم اظهار داشته است که دولت وی سیاست خود را بر اساس گزارش روزنامه ها تعیین نمیکند •

لبنان که از چند روز پیش فاقد دولت است هنوز سرگرم‌بررسی گزارشهائی است که سفارت کبرای آن کشور از تهران فرستاده ودر حال حاضر تصور نمیرود که این مسئله بحرانی در مناسبات دو کشور بوجود آورد •

روش عربستان سعوی هنوز روشن نیست • طبق آخرین گزارش های رسیده ملك سعود سفیر کبیر خود را برای مذاکره به ریاض فراخوانده است ولی‌در عین حال ظاهراجمهوری متحد عربی در نظر دارد حفظ‌منافع اتباع خود را در ایران به نماینده سیاسی عربستان سعودی واگذار کند باین ترتیب قطعی بنظر میرسد که سفارت عربستان سعودی در ایران تعطیل نخواهد شد بمقیده ناظرین سیاسی هیچیك از کشور های‌عربی از روش مصر در قطع روابط سیاسی خودبا ایران پیروی نخواهند کرد • ظاهرا عکس العمل کشورهای عربی از حدود تحریم کنفرانس‌خوار بار وکشاورزی سازمان ملل متحد که روز ۲۱ سپتامبر در تهران تشکیل میشود تجاوز نخواهد کرد •

فشار ناصر

خبر نگار سیاسی ما امروز در دنبال گفتگو با چند دیپلمات عرب اظهار داشت که جمال عبدالناصردول عربی را بشدت تحت فشار گذارده تاآنها رابه نشان دادن عکس العمل هائی علیه ایران مجبور سازد • رهبران کشور های عربی به تبعیت ازافکارعمومی ملل‌عرب‌تاکنون بشدت در برابر این فشار که از طریق دیپلماتیك واتحادیه عرب بعمل آمده مقاومت ورزیده و حاضر به پیروی از اعتراض ناصر نیستند •

اعلامیه سفیر ایران

عمان ـ ۳۱ژوئیه ـ یونایتد پرس ـ امروز سفیر ایران در عمان اعلامیه‌ئی صادر کرد و روابط ایران و اسرائیل را برای افکار عمومی توضیح داد: در این اعلامیه اظهارات اخیر ناصر بشدت مورد انتقاد قرار گرفته و تاکید گردیده‌که‌در شناسائی‌دوفاکتوی ایران از اسرائیل هیچ وضع‌جدیدی پدید نیامده و نخواهد آمد دراعلامیه گفته شده است که عبدالناصر به ناسزا گوئی ناشیانه خود نسبت به ایران وملك حسین پرداخته وبدین ترتیب میخواهد توجه مردم خود را از وخامت اوضاع داخلی‌مصر منحرف سازد •

ملاقات باوزیر خارجه

پیش از ظهر امروز آقای‌جمشید قریب سفیر کبیر ایران در مصر در کاخ وزارت امور خارجه حاضر شد و با آقای وزیر امور خارجه ملاقات و بیش از یکساعت گفتگو نمود .

سفیر کبیر ایران در این‌ملاقات آخرین تحولات مربوط به حوزه ماموریت خود را باطلاع وزیرخارجه رسانید .

در این ملاقات و گفتگو آقای دکتر آدمیت مشاور عالی سیاسی وزارت خارجه نیز شرکت داشت.

آقای جمشید قریب پس از ملاقات وزیر خارجه از آقای‌میر ـ فخرائی مدیر کل سیاسی آن وزارت خانه نیز دیدن کرد .آقای قریب بحضور شاهنشاه برای‌عرض گزارش بار خواهد یافت .

عضو محلی

بطوریکه آخر وقت امروز خبرنگار سیاسی ما کسب اطلاع کرده در وزارت خارجه تصمیم گرفته شده است که یك عضو محلی خود را بنام کیانی که در کنسولگری شاهنشاهی در دمشق خدمت میکرده برای رسیدگی امور سفارت در مصر نگهدارد .

درسفارت مصر د رتهران نیزیك عضو محلی باقی مانده است .

امضای دفتر

مقارن ظهر امروز آقای‌جمشید قریب دفتر مخصوص اعلیحضرت همایونی را امضاء کرد .

کشمکش انتخاباتی تبریز

جوین

ساعت ۸ صبح روز شنبه هشتم مرداد انتخابات‌حوزه جوین‌واسفراین که درآنجا مشغول اخذآراء بودند توقیف شد و صندوقهااز طرف اداره بخشداری جمع‌آوری شد .

بقرار اطلاع ۳۸۰ رای‌نیز گرفته شده بود که دستور توقیف آن‌صادر شد .

تبریز

پیرو خبر تلفنی بدنبال‌اعتراضات قبلی از طرف کمیته‌حزب مردم‌تبریز دایربه غیر قانونی بودن انجمن‌نظارت مرکزی تبریز روز گذشته درشهر شایع شد که از طرف حزب مردم شرکت در انتخابات تبریز تحریم شده است .

خبر نگار ما برای تحقیق این امر با آقای سرتیپ زاده کاندیدای اول‌حزب مردم تماس گرفت ایشان ضمن تائید تحریم شرکت در انتخابات را از طرف کمیته‌حزب مردم اظهار نمود که اعلامیه لازم نیز تهیه و برای‌اطلاع مردم منتشر خواهد شد .

کاندیدای حزب مردم دسته جمعی بدون انتشار اعلامیه تبریز را با هواپیما بمقصد تهران ترك گفتند و بتهران وارد شدند .

شهرضا

روز گذشته چهل‌نفربنمایندگی حزب ملیون بروجن شهرضا وارد شدند این عده نسبت به تشکیل انجمن نظارت در بروجن معتراضند و در این زمینه تلگرافهائی بمقامات مربوط مخابره کرده‌اند .

ضمنا روزهای ۱۴و۱۵ و۱۶مرداد طبق تصمیم انجمن نظارت در شهرضا اخذ رای بعمل خواهد آمد

لاریجان

طبق یك گزارش خبرنگار ما کلیهٔ اعضای حزب ملیون لاریجان نسبت بجریان انتخابات اعتراض کرده‌اند و استعفا نموده‌اند .

اعضای حزب ملیون ادعا دارند چون حزب آقای سید تقی تقوی‌را کاندیدا ننموده ما بعنوان اعتراض از حزب استعفا میدهیم

بروجرد

عده زیادی از اهالی بروجردنسبت بانجمن نظارت اعتراض دارند .

نماینده معترضین میگوید اگر بداد ما نرسند و احقاق حق ما را ننمایند دسته جمعی در آرامگاه اعلیحضرت فقید متحصن خواهیم شد .

از طرف معتمدین و طبقات بخش اشترنیان نیز بتشکیل انجمن فرعی اعتراض شده رئیس انجمن مرکزی اعلام نمود طبق تقاضای اهالی دره گرك و تصمیم انجمن مرکزی یك صندوق اخذ رای نیز دردره گرك گذارده خواهد شد .

ازنا

عده‌ای از اهالی ازنا و سایر قراءمجاور دراطراف ساختمان‌پست‌و تلگراف‌اجتماع‌نموده‌اندآنهامیگویند ما از طرز رفتار مامورین انتظامی و فرمانداری الیگودرز که اجازه شرکت در انتخابات را نداده‌اند شکایت داریم .

الیگودرز

عده کثیری از طبقات مختلف در محوطه اداره پست و تلگراف تحصن کرده اند واز طرز رفتار مامورین انتظامی و شهربانی الیگودرز شکایت دارند •

دادستان و رئیس ژاندارمری الیگودرز بشکایت مردم رسیدگی می کنند •

خلخال

امروز آقای مهندس والا کاندیدای حزب مردم که برای اعتراض به جریان تشکیل انجمن نظارت بتهران رفته بود در میان استقبال مردم وارد خلخال شد بازدس وزارت کشور نیز برای رسیدگی بشکایات مردم علیه فرماندار وارد خلخال گردید.

استعفای کاندیدای حزب ملیون بندر پهلوی

خبر نگار ما در بندر پهلوی گزارش میدهد صبح امروز آقای دکتر محمد سحری کاندیدای حزب ملیون از شهرستان بندر پهلوی طی اعلامیه ای‌که منتشر کرد ,, استعفای خود را از سمت کاندیدا توری اعلام نمود آقای‌دکتر سحری در این‌اعلامیه درباره علت استعفای خود تلگرداده است : چون در شغل طبابت بهتر میتوانم بشما اهالی عزیز بندر پهلوی خدمت کنم شایسته است خدمت گزار خود را از سمت کاندیدا توری بیستمین دوره قانون گذاری مجلس شورایملی معاف و معذور فرمائید •

خبر نگا رما در گزارش خوداضافه میکندطبق اظهار سخنگوی فرمانداری بندر پهلوی از صبح فردا مراسم اخذ رای انتخاباتی در این شهرستان شروع میشود •

تحصن و تعطیل

خلخال ـ براثر تشکیل انجمن نظارت یکطرفه انتخابات که بیست و پنجنفر از بیست و هفت نفر عضو آن از اعضا وبستگان حزب ملیون هستند حزب مردم آن‌شهر بشدت اعتراض نموده و عده زیادی ازمردم دکاکین را تعطیل نموده جمعی دیگر در تلگرافخانه متحصن شدند •

گزارش واصله حاکی است که عده زیادی از اعضای حزب مردم جهت اعتراض به انتخابات خلخال بسوی تهران حرکت کردند •

آستارا

آقای یوسف‌اتحادیه کاندیدای‌حزب مردم‌از آستارا شب گذشته ازحوزه انتخابیه خود مراجعت نمود .

کاندیدای آستارا به خبرنگارما اظهار داشت :

نحوه تشکیل انجمن نظارت آستارا وتعیین تمام اعضای انجمن از حزب ملیون وهمچنین‌شخصیت ووابستگی دعوت شدگان برای نشان دادن آزادی انتخابات وتحقق بخشیدن بمنظور مقدس‌شاهنشاهی کافی‌بنظر نرسید وبلکه یك‌طرفی بودن جریان خلاف آنرا ثابت میدارد ـ دراین حال دوراز انصاف دانستم شئون وحیثیت من بازیچه قرارگیرد ووجود من وسیله اغفال جمعی‌مرزبان وطن پرست مرزی را که با شوق وعشق در انتخابات آزاد ادعایی استقبال‌ومراکه‌رسول‌آن میدانستند باآغوش پذیرفته‌اند فراهم سازند ـ علیهذا صریحا عدم وجود هرگونه شرایط وامکانات انتخابات آزادرا درآستارا اعلام وتاییدایش محیط لااقل مساوی ومساعد برای عرضه منویات اعلیحضرت همایونی ازادامه فعالیت بی اثر انتخاباتی خود داری خواهم کرد .

در ۵۰ حوزه

امروز اطلاع حاصل شد که در پنجاه حوزه انتخاباتی انجمن های نظار تاریخ توزیع تعرفه و اخذ رای را تعیین نموده‌اند یك مقام رسمی در وزارت کشور گفت مدت اخذآراء در حوزه ها از یك الی چهار روز تعیین گردیده و فقط در دو حوزه بیجار و فریدن مدت اخذ آراء راپنج روز معین کرده‌اند .

شکایات

وزارت کشور امروز رسما تائید کرد که در حدود چهل شکایت از ولایات و حوزه های انتخاباتی بمرکز رسیده است و در تمام این شکایات بطرز انتخاب اعضای انجمن های‌نظار اعتراض شده است . شهرستان های محلات ـ ساوه ـ نهاوند ـ یزد ـ بروجرد ـ مراغه ـ گرمسار ـ قم ـ شهسوار ـ شهر ری از جمله نقاطی هستند که شکایت بمرکز فرستاده‌اند.

رسیدگی میشود

مقامات وزارت کشور اعلام داشتند که باین شکایات رسیدگی میشود ولی انجمن های نظار بوظایف قانونی خود ادامه میدهند و در سایر نقاط نیز انجمن ها مقدمات انجام انتخابات و اخذ آراء را فراهم و روز و مدت انجام این کار را اعلام کرده‌اند .

رفع تحصن

خبرنگار ما در تویسرگان‌مقارن ظهر امروز تلفنی اطلاع داد ،افراد حزب ملیون تویسرکان که برای اعتراض به هیئت نظارت‌برانتخابات در تلگرافخانه متحصن شده‌بودند، دو روز قبل‌از تحصن خارج‌شدندو از دیروز مراسم اخذآراء در این شهرستان شروع شده است .

هم اکنون وضع شهر کاملا آرام است و انتخابات با دقت و آرامش زیاد انجام میگیرد .

تاریخ اخذ رای درشمیران

خبرنگار ما درشمیران اطلاع‌می دهد امروز آگهی انتخاباتی در شمیران انتشار یافت و بموجب این آگهی تاریخ اخذ رای در این شهرستان روز پانزدهم مرداد تعیین شده است .

ضمنا طبق تصمیم انجمن‌رویهم‌رفته بیست صندوق در شهرستان شمیران نصب خواهد شد که از این تعداد دو صندوق به تجریش اختصاص دارد .

درشهرری‌خبری نیست

خبرنگار ما درشهرری طی گزارشی اطلاع میدهد بدنبال جریانات پریروز ودیروز وغیبت ناگهانی آقای احمدی فرماندار شهرری که در کار اخذ رای این شهرستان وقفه ایجاد کرد امروز درشهرری از فعالیتهای انتخاباتی خبری نیست وبطوریکه بخشدار حومه این شهراظهارمیداردانتخابات شهرری تا آمدن آقای فرماندار متوقف خواهد ماند .

جلسه معارفه

طبق گزارش خبرنگار ما در شمیران از ساعت ۶بعد از ظهر دیروز بمناسبت آشنائی با آقای دکتر طاهباز کاندیدای حزب‌ملیون از شهرستان شمیران مجلس معارفه‌ای در منزل آقای حاج علی ناطقیان یکی‌ازاهالی‌تجریش‌برگزار شد .

در این مجلس که عده کثیری از اهالی تجریش و حومه حضورداشتند پس از سخنرانی چند نفر ازاعضای حزب‌ملیون‌آقای‌دکترطاهبازطی‌نطقی اظهار داشت: در صورتیکه بمجلس بروم کلیه خواسته‌های مشروع‌اهالی شهرستان شمیران را عملی خواهم کرد .

در پایان مجلس آقای لسانی شهردار شمیران طی نطقی از اینکه آقای دکتر طاهباز کاندیدای حزب ملیون از این شهرستان شده‌است اظهار خوشوقتی کرد و حاضرین‌را بدادن رای به آقای دکتر طاهباز تشویق نمود .

انتخابات نهاوند

عده‌ای از اهالی نهاوند بعنوان اعتراض بامر انتخابات در تلگراف‌خانه متحصن شده بودند بموجب تلگرافی که آقای علم دبیر کل حزب مردم باهالی نهاوند مخابره نمود آنها را بتوجهات و عنایات مخصوصه شاهنشاه دلگرم و به اقداماتی که درتهران برای‌رسیدگی بشکایات ایشان میشود دلگرم‌نمود آقای علم از اهالی تقاضا نمود که ترك تحصن نموده و مبارزه‌خود را ادامه دهند اهالی نهاوند باوصول این تلگراف از تحصن خارج شده و اعلامیه‌ای صادر نمودند .

مردم نهاوند در این اعلامیه‌انجمن فعلی نظارت را غیر قانونی دانسته و انتخابات را باوجود این انجمن تحریم کرده‌اند .

ورود

* آقای حسین کرباسی استاد دانشکده کشاورزی کرج ازپاریس.
* آقای دکتر احمد علی شیبانی مدیر کل وزارت بازرگانی از اروپا.
* آقای دووست‌مامور تهیه‌رپورتاژ و آقای فوره عکاس فرانسوی از آژانس تله اروپ بمنظور تهیه فیلمی از ایران از پاریس .
* آقای دکتر یوسف‌اعلائی از اروپا
* آقای سید عباس رفیع جاه دادستان آبادان از ژنو .
* آقای صادق شهیدی رئیس‌اداره صندوق گذرنامه ایران در عراق از بغداد .

خروج

* بانو پری‌سیم‌همسر والاحضرت شاهپور عبدالرضا پهلوی باروپا .
* آقایان عبدالله انتظام مدیرعامل شرکت ملی نفت ایران و امیر عباس هویدا معاون هیئت مدیره شرکت باروپا .

تناقض‌در گفتار

بقیه از صفحه اول

یکدیگر همکاری داشتند .

درچند روز اخیر هرچهار نفرآقایان مزبور درهمه جلسات‌انتخاباتی‌شرکت نمیکنند و بعلاوه در بیانات وتعابیر انتخاباتی آنان تضاد فاحشی دیده میشود .از یکطرف آقایان دکترامینی وبهبهانی کماکان از عدم آزادی انتخابات ومحدودیتهای مختلف حرف میزنند ولحن انتقادی سابق را حفظ کرده‌اند وازطرف دیگر آقایان فرود ورشیدیان این صراحت درگفتارشان دیده نمیشود .

دکتر امینی بجریان

بقیه از صفحه اول

در جلسه دیروز

در جلسه عصر دیروز انتخاباتی در باشگاه مهرگان علاوه بر آقای درخشش آقایان دکتر امینی و بهبهانی و ارسلان خلعتبری نیز صحبت کردند .

ایکاش ...

آقای دکتر امینی پس از تشکر از آقای درخشش گفت خیلی از آقایان شاهد هستند که آقای درخشش وبنده راجع به کار نفت مبارزه شدیدی داشتیم و امروز که ما دو نفر برای یك هدف مقدس مبارزه میکنیم‌نشانه رشد فکری ما است .

مبارزه دشمنی نیست‌تاایجاددلخوری نماید.اشخاص اگر آزاد و آزادمنش و آزادیخواه باشندباید از مسائل سیاسی پند بگیرند و ایکاش وضع من و آقای درخشش سرمشقی برای آقای دکتر اقبال و همکاران اوباشد از بس این روز ها راجع به انتخابات صحبت کردیم یکی میگفت این کار شما باعث میشود که در صورتیکه‌دولت در انتخابات دخالت کند سر و صدا راه‌بیاندازدکه‌دیدید تمام دسته‌جات‌در انتخابات شرکت داشتند و انتخابات آزاد بود در حالیکه ماسعی کردیم و حالا هم میکوشیم که واقعا مردم را روشن کنیم حالا اگر این سعی ما به‌ثمر رسید برای ما خوشوقتی است.

ناطق سپس اظهارداشت تناقض اخیراعمال ورفتار دولت بخوبی‌مشهود است موقعیکه اعلیحضرت همایونی از مسافرت خارج باز گشتند فرمودند انتخابات آزاد است در مصاحبه مطبوعاتی روزنامه نگاران نیز همین نکته را اشاره فرمودند . اما دولت منویات ملوکانه را درك نکرده و در انتخابات دخالت میکند ..

دولت برای ما موانع زیادی بوجود آورده و بعدنیز بوجود خواهد آوردولی ما مجری منویات شاهنشاه و مستظهر به مردم و ملت هستیم .

سپس ناطق با اشاره به انتخابات دوره های گذشته گفت بجرات میتوان گفت که در هیچ دوره‌ای انتخابات باندازه انتخابات فعلی مفتضح نبوده است . الان من یك خروار تلگراف از خلخال و آمل و تقریبا کلیه نقاط کشور دارم که در آن نسبت به‌عدم آزادی انتخابات شدیدا اعتراض‌شده است امروز عصر از آمل تلفنی بمن اطلاع دادند که بدستور فرماندارمحل میتینك منفردین را متفرق کردند و بلند گو های آنانرا شکستند فرماندار علنا میگویدمنفردین حق‌تشکیل‌میتینك را ندارند .

بجان علم و اقبال

دکتر امینی آنگاه گفت دو حزب‌در حقیقت یك حزب هستند و با هم‌تبانی کرده‌اند هر کاندید که به محل میرود چنانچه اسمش توی لیست نباشد فرماندار او را احضار میکند ومیگوید تو انتخاب نمیشوی به تهران بر گرد و اینها بتهران می آیند یا بجان دکتر اقبال میافتند یا بجان علم و هر دو مستحق این مجازات هستند دولت‌ادعا دارد که مطیع رای مردم است آخر چگونه میتواند تابع رای مردم باشد .

وضع رای در تهران

ناطق سپس به دخالت های دولت در امر انتخابات به تفصیل اشاره‌کرد و گفت دولت میگوید ما تابع رای‌مردم هستیم چگونه میخواهند تابع رای‌مردم باشند در حالیکه مامورین این حزب در نهایت صراحت میگویند حتی یك منفرد از منفردین به مجلس نخواهد رفت . آرائیکه از دیشب تا حالامشغول نوشتن آن هستند طوری است که مطمئن هستند ولی شنیده‌ام میخواهند چندین واگن عمله از اراك و شاهرود در محوطه راه آهن پیاده کنند و بعد آنها را صد تا صد تا کنار صندوق ها بگذارند تا هیچیك از افراد عادی نتواند رای بدهند

روسای فرهنك

آقای دکتر امینی سپس‌چنین‌ادامه‌داد: دیروز بمن اطلاع دادند که روسای فرهنك استان تهران را جمع کردند تا به کاندیدای حزب ملیون رای بدهند حتی گفتند باید اولیاء دانش آموزان را نیز بنفع این حزب پای صندوق بیاورید .

توهین به جدم . . .

رئیس دولت استاد دانشگاه است و سالها رئیس دانشگاه بود و چقدر مایه شرمساری است که کسیکه در محیط دانشگاه بزرك شده و سالها در ممالك دموکراسی بسر برده و همسرش فرانسوی است بیاید تمام مقررات و قوانین و حقوق مردم را برای چند روز نخست وزیری زیر پا بگذارد .....این کار ها ننك بین‌المللی دارد .ویا اینکه‌توهین بجدم‌ناصرالدین شاه جایز نیست .

من‌شنیده‌ام حزبی ها حتی قبلاتعداد نمایندگان تهران را هم تعیین کرده‌اند بدین معنی که میگویند در تهران هفت نفر از حزب ملیون‌شش نفر از حزب مردم و دو نفر هم از منفردین انتخاب خواهند شد واقعا عجب آزادی انتخاباتی است که قبل‌از اخذ رای نتیجه راحضرات می دانند

فستیوالچی ها

آقای بهبهانی سپس گفت اطلاع صحیح دارم که کاندیدحزب‌ملیون در یکی ازشهرستانها کسی است که چندسال پیش رسما عده ای را دعوت کرده بود تا برای شرکت‌در فستیوال بیك کشور خارجی بروند، عده دیگر از این کاندیدا ها به بدنامی مشهورند ، عده ای دیگر گمنام هستند در حقیقت اینهاچه کاری میتوانند بکنند در مجلس‌چه مقاومتی میتوانند بکنند آقایان‌این آدمها در موقع خطر فرار را برقرار ترجیح خواهند داد .

وکلای سوم و مقوا

آقای‌ارسلان‌خلعتبری‌آخرین‌ناطق‌جلسه انتخاباتی باشگاه مهرگان بود آقای خلعت بری پس از شرح مفصلی از مبارزات خود در مجلس و انتقاد از کار های دولت گفت غیر از چهل‌ـ پنجاه نفریکه خود شان به حزب خودشان اعتماد ندارند بقیه افراد این مملکت منفرد هستند اگر احزاب از منفردین نمیترسند چرا آنهارا در انتخابات آزاد نمیگذارند .

ناطق در اینوقت شکایاتی را که در مورد انتخابات خلخل باو رسیده بود قرائت کرد و گفت این آقای مهندس والا مدیر تهران مصور در محل رای طبیعی دارد ولی رئیس دولت درمیهمانی یك‌سفارتخانه‌خارجی علنا باو گفت چون تودر حزب مخالف من هستی نمیگذارم به مجلس‌بروی و فرماندار خلخال نیز باو گفت استاندار بمن دستور داد تارقیب‌ترا انتخاب کنم. چرا این آقای مهندس حامی را از سازمان برنامه کنار گذاشتند برای اینکه با حیف ومیل هشت میلیارد و پانصد میلیون تومان پول این مردم بدبخت مخالفت می کرد . اینها میگویند ما از اصناف دفاع میکنیم ولی خود شان فروشگاه فردوسی را درست میکنند بعد می خواستند فروشگاه ژاپنی و ایتالیائی هم درست کنند ولی ما در مجلس مخالفت کردیم

ناطق سپس از وضع اقتصادی دولت شدیدا انتقاد کرد و آمار و ارقامی ارائه داد مقارن ساعت ده بعداز ظهر جلسه انتخاباتی‌فرهنگیان ختم گردید .

برنامه کار امینی

امروز برنامه کار آقای دکتر علی امینی طی جزوه نی برای آگاهی مردم تهران انتشار یافت .

رساله مذکور با این عنوان آغاز میشود : دکتر علی امینی‌برنامه کار خود را تقدیم میکند .

در این جزوه آقای دکتر امینی بتفصیل نظرات اصلاحی خود را در زمینه حقوق اساسی و آزادیهای قانونی و استقرار حکومت ملی و دموکراسی در کشور و همچنین در مورد فرهنگ ، کشاورزی ، مسئله زمین، اقتصاد ، صنایع و بازرگانی خارجی کشور ، اصلاحات مالی و بودجه امنیت قضائی برای مردم و اعطای قدرت و استقلال بدستگاه قضائی و اصلاحات اجتماعی شرح داده و طرق اجرای آن را ارائه‌کرده است .

در پایان این جزوه دکتر امینی از عموم مردم ایران دعوت کرده که در انتخابات شرکت نموده و این امر را یك وظیفه مقدس ملی ومهمی بدانند .

برای‌شروع انتخابات‌تهران:

اظهاربی‌اطلاعی کردند .

عضو حزب ملیون

آقای روح‌الامین گفت بادعوت موافقت کرده‌ام و حضور خواهم‌یافت ومن عضو حزب ملیون هستم .

آقای مردان بیگی گفت من دعوت راقبول کرده‌ام ولی آدرس فرمانداری رانمیدانم بفرمائید فرمانداری کجاست من عضو هیچ‌حزبی نیستم .

بلا تصمیم

آقای خستو گفت دعوت‌نامه آمده هنوز تصمیمی نگرفته‌ام من عضو هیچ حزبی نیستم و آقای منصوریان گفت‌اسم‌من‌مجیدنیست‌محمد است عضو حزب‌هم نیستم ولی جداز حزب هم نخواهم بود دعوت نامه‌راقبول کرده‌ام وخواهم رفت .

نبودند

آقای نبیل سمیعی درخانه نبوده و خانواده ایشان اظهاربی‌اطلاعی کردند آقای دکترمالك هم درمنزل نبود ولی‌دعوت‌نامه‌برای آقایان رسیده‌است

کسالت دارد .

آقای نیك‌عهد کسالت دارد ودعوت نامه‌رادریافت کرده‌استو عصرمعلوم خواهدشد که‌میتواند حضور یابد یا خیر .

موافق‌اند

آقایان محمود بدر ـنور افشار ـ سرلشکر بقائی دعوت‌نامه‌ها رادریافت کرده‌اند وموافقت نموده‌اند که‌درجلسه عصر امروز شرکت مینمایند .

عذرمیخواهد

آقای فاطمی مدت یکماه است بیمار وبستری است فرزندایشان جواب داده که‌از حضوردرجلسه‌عذر میخواهدبقیه آقایان دعوت شدگان نیزاعلام‌داشتند که‌عصر امروز درجلسه‌شرکت‌خواهند کرد وبااین ترتیب بااجتماع اکثریت آقایان‌اعضای دعوت شده نه نفر اعضای اصلی ونه‌نفر اعضای علی‌البدل انجمن نظار تهران امروز تشکیل خواهدشد .

فقط یکنفر

امروز از حزب مردم اطلاع دادند که فقط یکنفر از ۳۶ نفر دعوت شدگان از طرف فرمانداری تهران عضو حزب مردم میباشد که آقای دکتر احمد دارائی است .

۶ نفر

یکی از اعضای حزب مردم به خبرنگار ما گفت تا آنجا که من میشناسم در بین ۳۶ نفر دعوت شدگان از طرف فرمانداری تهران ۶ نفر عضو حزب ملیون هستند که اسامی آنها باین شرح است :

آقایان سرلشکر بقائی ، نبیل سمیعی ، روح‌الامین ،امیر سلیمانی دکتر سعید مالك و درویش

نظر دکتر کاسمی

امروز آقای دکتر کاسمی در باره ۶نفر مزبور بخبرنگار ماگفت آقایان نبیل سمیعی ، روح‌الامین امیرسلیمانی و دکتر سعید مالك عضو حزب ملیون هستند ولی آقایان سرلشکر بقائی و درویش‌عضو حزب نمیباشند .

دریك حادثه اتومبیل درجاده قم

سه‌نفرمقتول و۷نفر مجروح‌شدند

طبق گزارش خبرنگار ما در قم مقارن ظهر دیروز اتومبیل سواری برانندگی محمود که‌سرنشینان آن خانواده‌آقای غضبان اسلامی عضو شرکتهای عامل نفت ایران‌در خوزستان بودند واز قم بتهران حرکت میکرد در ۵۷ کیلومتری این شهرستان با کامیونی که‌از تهران بطرف قم در حرکت بود بشدت تصادف نمود شدت این تصادف باندازه ای بود که راننده اتومبیل سواری ودونفرازسرنشینان آن که یك پسر بچه ویك زن‌بودند آنا جان سپردند و ۷ نفر بسختی مجروح شدند .

مجروحین بوسیله مامورین ژاندارمری به بیمارستان نکوئی قم منتقل گردیدند وزیر نظر آقای دکتر قراگوزلو رئیس بیمارستان تحت معالجه قرار گرفتند .

راننده کامیون که دربیمارستان بستری است در باره این تصادف اظهار داشت که بریدن میل ترمز کامیون و سرعت اتومبیل سواری باعث وقوع این حادثه ناگوارشد.

آقای غضبان دو روز قبل‌باتفاق خانواده خود باقطار از خوزستان وارد قم شده بود و قصد داشت از قم تاتهران رابا اتومبیل برود .

مزاحم لگد خورد!

خبرنگار ما از شمیران گزارش میدهد ، دیشب بین بانو آفت خواننده که عازم منزلش بود و مردی بنام حسین که قصد مزاحمت داشت نزاعی روی داد و حسین باضربه لگدمستخدم خواننده مزبور مجروح شد و به بیمارستان منتقل گردید .

در۲۴ ساعت گذشته:

۱۲نفر دراثر تصادف ونزاع مجروح‌شدند

در ۲۴ ساعت گذشته ۹ نفر باسامی آمنه نوروزی فرزند محمد ،محمد شیر زاد فرزند علی ،ابراهیم پیرایش فرزند اسدالله ، علی ایلخانی فرزند محمد ، فاطمه حسینی فرزند جواد ، مصطفی عظیمی فرزند علی اکبر ، حسین حسینی ، اسمعیل فرزند غلامعلی و آرام طهماسبی در اثر حوادث رانندگی و ۳ نفر باسامی عباس علی یاری فرزند خان بابا ، جهان جوان پور فرزند امراله و کاظم محمودی فرزند ابوطالب در اثر نزاع‌مجروح شده‌اند

تقاضای موسوی کاندیدای شهرری

جلسه انت

بعدازظهر روزگذشته درکاخ وزارت دربار

مجمع عمومی بنگاه حمایت مادران تشکیل شد

وهیئت مدیره پیشین برای یکسال آینده تجدید انتخاب گردید

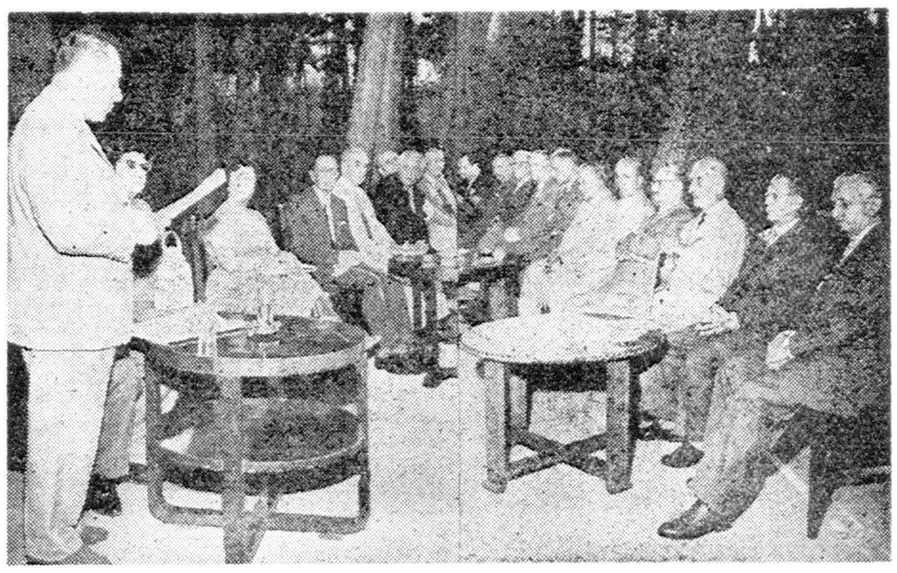

آقای دکتر موتمنی مدیر عامل بنگاه حمایت مادران هنگام دادن گزارش سالیانه به‌مجمع عمومی .

ساعت ٦ بعد از ظهر روزگذشته مجمع عمومی سالیانه بنگاه حمایت مادران و نوزادان مرکب از هیئت مرکزی و هیئت مدیره آن بریاست آقای علاء وزیر دربار شاهنشاهی و با حضور وزیر بهداری ، رئیس مجلس سنا و هیئت رئیسه مجلسین وعده ای از بانوان و رجال ومحترمین تشکیل گردید ابتدا آقای علاء جلسه را بنام شاهنشاه افتتاح نمود وسپس گفت :چون دوره خدمت سالانه هیئت مدیره پایان یافته برابر اساسنامه باید هیئت مدیره جدید انتخاب گردد و خدمات اجتماعی بنگاه را بر شمرد سپس تیمسار سپهبدیزدان پناه نیز بیاناتی نمود .

آنگاه آقای دکتر محمد موتمنی مدیر عامل بنگاه گزارش سالیانه عملیات و وضع مالی وفنی بنگاه را باطلاع مجمع عمومی رسانید(متن گزارش مدیر عامل بنگاه در شماره بعد چاپ خواهد شد) گزارش مدیر عامل مورد تصویب مجمع عمومی قرار گرفت . سپس آقایان وزیر بهداری و دکتر امیر حکمت و بانو تربیت هر یك بیاناتی در مورد خدمات بنگاه و تربیت ماما ووضع نوزادان وقدر دانی از زحمات تیمسارسپهبد یزدان پناه رئیس هیئت مدیره و دکتر موتمنی مدیر عامل بنگاه ایراد نمودند . سپس بنا به پیشنهادآقای دکتر امیر حکمت بمنظور قدر دانی از خدمات هیئت مدیره بار دیگر باکثریت آراء هیئت مدیره دوره گذشته بار دیگر برای مدت یکسال انتخاب شدند .

جلسه در ساعت ۷ بعد از ظهر پایان یافت و اسامی اعضای هیئت مدیره باین شرح اعلام گردید.

تیمسار سپهبد یزدان پناه، آقایان دکتر سعید مالك «لقمان الملك» — دکتر جهانشاه صالح، دکتر احمد فرهاد رئیس دانشگاه ، دکتر عباس نفیسی ، ذوالفقاری شهردار تهران، تیمسار سپهبد علوی مقدم رئیس شهربانی، فتح‌الله‌فرود [illegible] حسن کاشانیان، محمد رضا خرازی ، دکتر حمید آهی، بانو ناصر، بانو تربیت، آقای حسین شیبانی ، آقای مرتضی قیصریه ، آقای دکتر محمد موتمنی مدیر عامل

من بامنفردین هم‌هستم هم‌نیستم

بقیه از صفحه اول

دراین وقت‌آقای‌محمددرخشش رئیس جامعه لیسانسیه های دانشسرایعالی اولین نطق انتخاباتی خود را باین شرح آغاز کرد :

افرادی که‌صاحب یك فکرهستند اینها در یك جائی جمع میشوندبنام حزب ولی ممکن است افرادی با افکار مختلف در یك مسئله ای با هم همکاری بکنند اینها را میگویند منفرد و اما در تهران یکعده از منفردین هستند که متشکل‌هستند بنده بعنوان اینکه داخل در آن عده متشکل باشم نیستم به آن عنوان همکاری با آقایان منفرد ندارم ولی افتخار همکاری اگر بدهند چند نفر از آقایان که اینجا تشریف دارند و این افتخار را آقای دکتر امینی و آقای ارسلان خلعتبری و آقای بهبهانی بدهند بنده با آقایان همکاری خواهم کرد .

اجرای منویات

مملکت ما مملکتی‌است مشروطه سلطنتی در راس مملکت اعلیحضرت همایونی تشریف دارند وقانون اساسی‌برای ایشان‌احتراماتی قائل شده که تمام ما این احترام را قائلیم و شاه مملکت علاقمند به آبادی مملکت اند بنا براین هر فردی در هر نقطه‌ای از مملکت اگر کار خودش را انجام‌بدهد کشور آباد میشود مجموع این جریانات منویات شاه است بنا براین‌منویات شاه را اگر این کشور ۲۲میلیون جمعیت دارد ۲۲ میلیون نفر انجام میدهند دسته بخصوصی حق ندارند این منویات را مخصوص بخودشان بدانند .

حزب شاه

و اما حزب شاه این آقایان که دو جمعیت تشکیل داده‌اند بنام دو حزب اینها حزب خودشان است حزب شاه ۲۲ میلیون جمعیت ایران است حزب شاه یکی است .

در شهرها و در پایتخت دستگاه های اداری و دولتی طوری است که حاکم بر سرنوشت مردم هستند

این مسائل بایستی قبلا حل بشود تا مقدمات انتخابات آزاد فراهم بشود تغییرات در ادارات به میل واراده افراد بافوق انجام میشود .

انقلاب مشروطیت

ناطق سپس به تفصیل در باره انقلاب مشروطیت و علل ناکامی کامل آن در زمینه‌های اجتماعی و اقتصادی و سیاسی آن صحبت کرد و گفت‌الفبای مشروطیت‌و دمکراسی آزادی انتخابات است وقتی دولت میگوید انتخابات دوره بیستم آزاد خواهد بود مفهوم دیگرش‌این است که تاکنون انتخابات آزاد نبوده گویند هزینه زندگی بالا نیست و مردم وسائل خریده‌اند .

ماجرای شهرداری

وقتی مشروطیت نباشد مردم بهیچوجه در سرنوشت خودشان نمیتوانند شرکت ودخالت کنند هنوز شهر تهران انجمن شهر ندارد اگر احیانا ما مشروطیت داشتیم شهردار تهران رسما اعلان نمیکرد که از بدو تاسیس شهرداری یعنی از۳٦ سال پیش تا این تاریخ‌حساب شهرداری واریز نشده است .

وکیل مادرزاد .

از وزارت فرهنگ آمار عجیبی‌دارم بروید ببینید عده‌ای بچه‌هایشان رااز سه سالگی بخارج برای تحصیل میفرستند بعد از این از شکم مادر که زائیده میشوند وکیل میشوند و وزیر میشوند من میتوانم که در این آب وخاك زندگی میکنم علاقمند باین مملکت باشم کسی که‌سی‌سال خارج از مملکت بودمو زبان مادری را نمیداند نه ملیت میداند نه‌قومیت میداند چطور میتواند علاقمند باین مملکت باشدتمام اولادآنها همینطور هستند اینها علاقمند باین مملکت نیستند ماوشما علاقمند باین‌مملکتیم بنده اینجا چون از محصلین ایرانی که جلای وطن کرده‌اند عرض کردم وجداناباید این را عرض کنم از موقعی که آقای مهندس زاهدی به آمریکا رفته‌اند نامه دارم کاغذدارم مرد متملقی نیستم محصلین اکثرا راضی هستند وتشکیلاتی آنجا داده شده و اگر ایشان داماد شاه نبودند بنده الان خیلی از ایشان ـ ریف می کردم

بنده شنیده ام اطاقی در وزارت دارائی پنجاه هزار تومان خرج‌مبلش شده است ای بی انصافها !

در همین وزارت فرهنگ در حالی که‌معلمین‌بدبخت‌سرساعت۸بایستی‌سر کارشان برسند در صفهای اتوبوس ایستاده اند آقایان مدیر کلها با ماشین های آخرین سیستم ساعت ۹ ازمنزل تشریف میآورند وساعت ۱۱ شوفرشان خانمشانرا میبرند با ماشین تعلیم میدهند آنوقت ملاقمند بتعلیم و تربیت مملکت هستند و نماینده فرهنگی هستند .

سالی ۱۲۰ میلیون تومان

میآیند در لیست یکنفر نماینده وکار گر میگذارند آقایان ۱۲۰میلیون تومان در سال بیمه های اجتماعی از حقوق کار گران جمع میکنند و بمصارفی میرساند که خودتان می دانید کار گر نماینده کار گر نمی خواهد حقش را نخورید بی انصافها این ۱۲۰ میلیون تومان را بمصرف زندگیش برسانید هوام فریبی نکنید

پس از پایان سخنان آقای درخشش آقایان‌دکتر امینی و بهبهانی‌وارسلان خلعتبری نیز صحبت کردند که متن اظهارات آنان جداگانه چاپ شده است .

گم شده‌ها

دختر ۸ساله‌ای بنام جهان تاج اهل سوادکوه از دیروز گم شده است .کسانیکه از اواطلاعی دارند به‌خانم کریمی ساکن خیابان جمال الحق کوچه نوساز شماره ۱۷ اطلاع‌دهند

از آبادان

امروز سید حسین موسوی بلیط فروش شماره ۱۲۵۳ گاراژ جمشید آباد آبادان طی‌نامه‌ای که بسرویس حوادث فرستاده نوشته است‌نصرت الله عبدلی (عکس بالا) از ۱۳ ماه پیش گم شده است کسانی که ازاو اطلاعی دارندبآدرس‌فوق اطلاع‌دهند.

ازکرمان

امروز نامه‌ای از آقای علی اکبر ودیعتی ساکن کرمان خیابان جم بسرویس حوادث‌رسید .نامبرده‌در نامه خود نوشته است خانواده ماازا ۳سال قبل‌ازپسرعمویم جلال ودیعتی اطلاعی ندارند درخواست داریم هر کس‌اطلاعی از او دارد بآدرس فوق نامه بنویسد .

خلاصه حوادث روز

تصادف منجر بمرك

امروز جوان ۲۰ ساله‌ای بنام‌رشید خجویها که دو روز قبل براثر تصادف باتاکسی در حوالی بلوار کرج‌بسختی مجروح شده بود در بیمارستان سینا درگذشت .

زهره درحوض افتاد

امروز دختر بچه دو ساله‌ای بنام زهره فرزند یحیی در سلیمانیه در حوض افتاد و خفه شد .

برق گرفتگی

امروز پسر بچه ۱۲ ساله‌ای بنام محمد حسن فقیهی فرزند علی اصغر دراثربرق‌گرفتگی در خیابان مولوی درگذشت .

در حوض خفه شد

عصر دیروز دختر بچه ۳ساله‌ای بنام کبری پیرزاده فرزند یدالله براثر خفگی در آب در خیابان‌ترقی واقع در حوالی بخش ۱٤ درگذشت وجنازه وی برای معاینه به‌پزشکی قانونی منتقل شد .

تصادف منجر بمرك

امروز مرد۶۰ ساله‌ای بنام‌فخرالدین اویسی فرزند غلامعلی در خیابان شیر و خورشید در اثر تصادف با اتومبیل هلاك شد .

سقوط از چوب بست

عصر دیروز کارگر ۲۱ساله‌ای بنام قربانعلی ترك فرزند محمدبراثر سقوط از چوب بست ساختمان واقع در پشت کارخانه برق بسختی مجروح‌و پس از اعلام بکلانتری۱٤ در بیمارستان سینا بستری شد.

مادری پس‌از ۱۵ سال پسرش را پیدا کرد

گل‌افروز ۱۵ سال پیش، علی‌اصغر راکه هفت ساله بود در صحنه‌کرمانشاه‌گم‌کرد وامروز در حالیکه بپسرش آب یخ میفروخت ویرا از روی نشانی داغ پشت دستش در تهران پیداکرد

ساعت ۹ صبح امروز مادری که۱۵ سال قبل پسر ۷ ساله خودرا در روز عاشورا در صحنه کرمانشاه گم کرده بود ، در پشت پارك شهر تهران در حالیکه باو آب یخ میفروخت ازنشانی داغی که بر پشت دست پسرش بود وی را پیدا کرد .

این ماجرا آنچنان قابل توجه بود که کلیه عابرین را تحت تاثیر قرار داده‌بود .

ساعت ۹ صبح اجتماع عده زیادی در حالیکه اطراف زن‌وجوان ۲۲ساله‌ای را گرفته بودند توجه خبرنگار ما را بخود جلب کرد و تحقیقاتی‌درباره علت جمع‌شدن مردم‌بعمل آورد .

متارکه پدر و مادر

علی اصغر کریمی که پس از ۱۵ سال سرگردانی و جستجو امروز باپیداکردن گل‌افروز مادر خود اشك شوق بردیده داشت ماجرای زندگی گذشته خود را اینطور تعریف میکرد :

هفت ساله بودم که بین پدر ومادرم جدائی روی داد آنموقع‌مراتحویل‌مادرم دادند که از من سرپرستی کند .

روز عاشورا در صحنه با مادرم در خیابان بودم که پدرم برای انتقامجوئی مرا در میان ازدحام جمعیت ربود ونزد خود برد .

چند روزی با گریه سراغ مادرم‌را میگرفتم ولی پس از مدتی با پدرم‌انس گرفته و نزد او ماندم ولی‌همانوقت‌نیز گاهی هوای مادرم بسرم میزد ، تا اینکه چند سال بعد پدرم فوت کرد و من بحکم اجبار ناچارشدم ازفرزندان دیگر پدرم سرپرستی کنم .

از ۱۵ سالگی آنچنان تحت تاثیر پیداکردن مادرم قرار گرفتم که شب وروز بفکر او بودم ولی همه بستگان پدرم میگفتند که مادرت مرده است، اما من حرف آنها را باور نمیکردم تمام نقاطی که ممکن بود سراغی از مادرم بگیرم جستجو کردم .

داغ پشت دست

علی اصغر اضافه کرد تا اینکه چندی قبل خبر شدم عمه‌ام که در قزوین است ، از سرنوشت مادرم‌اطلاع دارد ، از اینرو برای پیدا کردن‌عمه‌ام به‌تهران آمدم و پس از چند روز کار کردن قصد داشتم نزد عمه‌ام به‌قزوین بروم و نشانی مادر خود را از او بگیرم .

علی اصغر سپس گفت : امروز صبح وقتی از پارك شهر عبورمیکردم بقصد خوردن آب کنار بساط یك‌زن آب یخ فروش ایستادم . موقعی که دست دراز کردم تا از این زن لیوان آب را بگیرم نگاهی‌باو کردم‌و ناگهان گم شده خودرا پس از ۱۵ سال پیدا کردم زیرا این زن آب یخ فروش مادر من بود .

وقتی او را باسم صدا کردم بشدت متعجب شد ولی من دست چپ خودرا که علامت داغ بر روی آن بود بمادرم نشان دادم و او با این نشانی خود را در آغوش من انداخت و سر و رویم را غرق بوسه کرد .

۱۵ سال انتظار

گل‌افروز زن سالخورده‌ای‌که مرتب از سر و صورت علی اصغر بوسه میگرفت درباره گم کردن فرزند خود بخبرنگار ما گفت : در طول ۱۵سالی که پسر هفت ساله‌ام را گم کرده‌بودم تمام نقاطی که ممکن بود زیرو ورو کردم و ۱۵ سال بانتظار دیدن پسرم بسربردم .

امروز موقعی که علی اصغر از من آب یخ‌خواست در فکر فرزندم بودم وقتی او پشت دست خودرا بمن نشان داد پسرم راشناختم .

چون در بچگی روزی علی اصغر بدائی خود ناسزا گفته بود ، من‌برای تنبیه دست او را داغ کرده‌بودم واین علامت روی دستش مانده‌بود .

دست‌بگردن بودند

صبح امروز این مادر و پسر که هر دو بشدت از پیدا کردن یکدیگر خوشحال بودند در پشت پارك شهر دست بگردن یکدیگر داشتند با جملات کوتاه درباره گذشته خود از یکدیگر سئوال میکردند .

چند دقیقه بعد مادر با پسرش که پس از پانزده سال پیداشده بودبطرف خانه‌اش براه افتادو جمعیتی که ازاین جریان دچار تعجب و حیرت شده‌بودند متفرق گردیدند .

پس ازپانزده سال مادروفرزند یکدیگررا پیداکردند

حوادث و وقایع

دوجوان بچند جرم متهم شده‌اند

دیروزبازپرس‌شعبه ۲ دادسرای‌ناحیه ۵تهران برای‌دو نفرباسامی فریدون وکاظم باتهام قدرت نمائی ،اخذ مال بعنف ،شروع به‌هتك‌ناموس،تهدید بقتل‌قرار کفیل صادرکرد وآنهارا تحت تعقیب قرار داد .

این دونفر براثر شکایت دوزن از طرف مامورین پلیس باز داشت شده بودند .

آنهامتهم هستند دوزن راکه سوار یك اتومبیل کرایه شده بودند با تهدید بخارج از شهر برده وپس از آنکه پول وطلاآلات آنها را ربودند قصد سوئی داشتند ودرنتیجه‌مقاومت این دوزن موفق نشده فرارکرده‌اند. پرونده این دو نفر پس از تکمیل بدادگاه جنائی فرستاده میشود .

سپیده‌دم فردا قاتلی اعدام میشود

اسمعیل‌گنجه‌ای زاده خواهرزاده ده ساله خود «نورا» راکشته ودرچاه‌انداخته‌بود

اسمعیل گنجه‌ای زاده

نورا گنجه‌ای زاده

سپیده دم فردا اسمعیل گنجه‌ای‌زاده قاتل نورا گنجه‌ای زاده خواهر زاده۱۰ ساله خود در میدان سپه بدار آویخته خواهد شد .

سال پیش زنی بکلانتری تجریش اطلاع داد که دختر دهساله او بنام نورا مفقود شده است .

مامورین برای پیدا نمودن‌این دختر گمشده شروع به تحقیقات دامنه‌داری نموده ولی کوشش آنها در این باره بجائی نرسید وبالاخره پس ازبازرسی منزل نورا روپوش او را در کنارچاه آب منزل که دهانه آن با سنك‌پوشیده شده بود بدست آوردند و ساعتی‌بعد از کاوش در چاه جنازه نورا ازداخل آن کشف شد .

ببرادرم مظنونم

با تحقیقات از مادر نورا وی‌اظهار داشت که برادر خود اسمعیل گنجه‌ای زاده که سرباز فراری است مشکوك میباشد روزبعدمامورین پلیس اسمعیل را در پستوی یك مغازه لحاف دوزی در تهران دستگیر ساختند .

در تحقیقات اسمعیل گنجه‌ای‌زاده اظهار داشت که چون خواهرش از اصول اخلاقی منحرف شده بوداوبرای اینکه نورا هم بسر نوشت مادرش دچار نشود اقدام بقتل دختر خردسال نموده و سپس تصمیم داشت خواهر خود را نیز بقتل برساند .

محکوم باعدام شد

پس از تکمیل تحقیقات پرونده‌امر جهت رسیدگی بداد سرای تهران فرستاده شد و دادستان باستناد ماده ۱۷۰ برای متهم تقاضای مجازات اعدام کرد و اسمعیل در دادگاه عالی جنائی پس از چندین جلسه محکوم باعدام گردید و پس از پیمودن مراحل‌مختلف حکم در دیوانکشور ابرام گردید و قبل‌ازاجراءبمقامات صلاحیتدار تسلیم گردید . امروز از طرف دادسرای استان دستور لازم برای اجرای حکم بزندان صادر شد .

مشمول آماده بخدمت !

بجای خدمت سربازی روانه زندان شد

دیشب مامورین کلانتری۱۳ مشمولی را که‌برك آماده بخدمت دردست داشت باتهام سرقت چند تخته‌قالیچه بارزش شصت هزار ریال از منزل پزشکی واقع در آن بخش دستگیر کردند .

محمود دیشب در حالیکه چمدان بزرگی در دست داشت از خیابان آمل میگذشت .پاسبان کلانتری۱۳ ازاو پرسیدکه چمدان‌را بکجا میبرد .وی جواب داد من مشمول هستم و باید فردا خودرابه خدمت نظام‌وظیفه معرفی کنم لذا چمدان را بخانه خواهرم میبرم واین هم برك آماده بخدمت من !

پاسبان که باو بدگمان بودبادیدن این برك‌قانع‌نشد وخواست درچمدان راباز کند ولی محمود چمدان را گذاشت وفرار کرد وبالاخره با شلیك چهار گلوله هوائی دستگیر شد .از داخل‌چمدان فرشهای‌سرقت شده‌بدست‌آمد.قالیچه‌هادر کلانتری بصاحبش تحویل‌شد ومحمد تحویل زندان گردید .

نامه‌ای به پلیس رسید

درنتیجه مطالب‌این‌نامه زن‌جوانی بایکی‌ازبستگان‌خودازدواج کرد وعمه این زن بزندان افتاد

دیروز عکس زنی را بانامه ای‌از قزوین به دفتر پاسگاه بخش ۲۰ فرستادند ، نویسنده نامه ازرئیس پاسگاه خواهش کرده بود در صورتیکه صاحب عکس در محله «بدنام» زندگی میکند ویرا مطلع سازند .

عکس وشرح حال صاحب آن با دفاتریکه در پاسگاه بود تطبیق‌داده شد و معلوم گردید این زن از یك سال و نیم قبل در «محله‌بدنام» زندگی میکند .

بامینا ازدواج کرد

جریان بلافاصله تلگرافی‌بقزوین اطلاع داده شد و این زن ۲۱ ساله که مینا نام دارد تحت نظر قرار گرفت کسان مینا دیشب بتهران آمدند واو راشناختند ویکی از بستگان وی برای اینکه برادران مینا از ماجرا مطلع نشوند حاضر شد بلافاصله با مینا ازدواج کند .

عمه خطا کار

مینا میگفت دوسال قبل از شوهرم که مرد قمار بازی بودطلاق گرفتم ونزد عمه خود ام البنین آمدم ، ام البنین مرابکار بدوادار کرد وسپس به «محله بدنام» راه یافتم .

بدستور آقای ایزد پناه رئیس پاسگاه ام البنین درخانه‌اش‌دستگیر شد وبدادسرا اعزام گردید و زندانی شد . مینا نیز ساعت ۱۱ صبح امروزبا محمد ازدواج کردو عازم شهر خود شد .

دوپسربچه پیدا شده‌اند

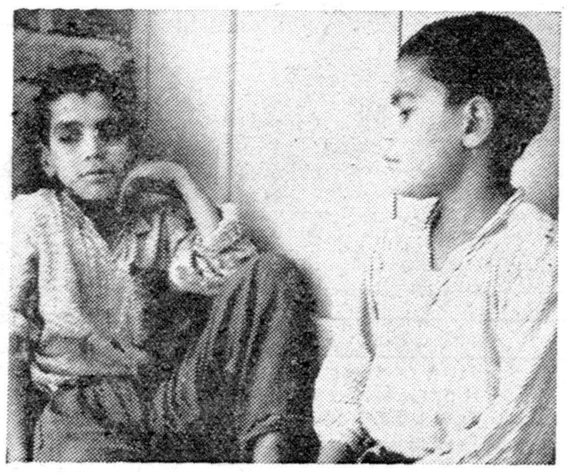

دیشب مامورین کلانتری ۵ دوپسر بچه باسامی رجب اپرا ۱۰ساله و رحیم حسنی ۱۰ ساله را که درمیدان راه آهن سرگردان بودند به کلانتری آوردند .

رجب میگفت که من از خانه‌خود که درپشت دانشگاه است به خیابان آمده و خانه را گم کرده‌ام‌رحیم نیز میگفت من دیروز صبح باتفاق پدرم نبی باقطار راه آهن به‌تهران آمدیم ولی همینکه از قطار پیاده شدیم ناگهان دیدم از پدرم‌خبری نیست .

نعداد مقتولین روزهای‌هفتم وهشتم

امروز از اداره راهنمائی و رانندگی بشهربانی کل کشور اطلاع داده شد که درروز هفتم و هشتم مرداد بنا به آمارادارهپزشکی قانونی تعداد کسانی که در نتیجه حوادث رانندگی فوت شده اند چهار وسه نفر بوده است .

پیش بینی وضع هوا

پیش بینی وضع هوای ایران تا ظهر فردا طبق گزارش اداره پیش‌بینی کل هوا شناسی بدینقرار است :

هوای تهران صاف گاهی همراه با کمی ابر پیش بینی میشود .

هوای سواحل بحر خزر صاف و کمی ابری ، هوای خوزستان در روزتوام با گرد و خاك ، هوای آذربایجان کمی ابری گاهی قسمتی ابری ، هوای کرمانشاه ـ همدان وشهرستانهای غربی کمی ابری و هوای بقیه نقاط صاف پیش بینی می شود .

حداکثر درجه حرارت هوای شهر تهران در روز گذشته ۳۳ و حداقل آن ۲۲ درجه سانتیگراد بالای صفر بوده است .

گرمترین نقاطی که ایستگاه هوا شناسی دارند در ۲٤ ساعت گذشته شهر آبادان با حداکثر ٤٦درجه و خنکترین نقاط شهر کرمان با حداقل۱۱ درجه سانتیگراد بالای صفر بوده است .

فردا سه شنبه روزنوید خوشبختی برای‌هموطنان عزیز و یك‌روز تاریخی برای

کیم کارخانجات بستنی سازی کیم است

انواع بستنی کیم همان ۵ ریال است

پرتقالی ولیموئی دومین‌محصول کارخانجات‌بستنی سازی کیم از فردا همه جادر خدمت شماست

آگهی مودن

آ ـ ۱۷۵۱٤

بجای نخست‌وزیر که در کلوب حزب

بقیه ازصفحه اول

و سپس سرود حزبی نواخته شد و آنگاه آقای دکتر کاسمی دبیر کل حزب ملیون پشت میکروفون قرار گرفت و گفت:

بنام خداوند بخشنده مهربان .و ذکر وان الذکر تنفع المؤمنین . در قرآن کریم بعضی امور بصیغه امر جاری شده یعنی خداوند به محمد پیغمبر بزرك ما یك مسئله‌ای را امر میکند و در اثر آن برای ما که ملت قرآن خوانی هستیم تکلیف ایجاد میشود و مامور میشویم که آن امر خدائی را انجام دهیم .

در این آیه میفرماید بگو برای اینکه همین گفتن بنفع مردم مؤمن ومسلمانان است مطلب رابابد گفت نباید معطل شد و پرده پوشی کرد ما مسلمانیم و این امر خدائی رابابد اجرا کنیم .

ناطق گفت : در اتحادیه کارمندان من متوجه نکته‌ای شدم وگوشه‌ای از پرده را کمی بالا زدم و کسانی راکه آزادی انتخابات را دستاویز قرارداده و میخواهند مقاصد شوم خود را زیر این پرده انجام دهند به مردم معرفی کردم .

خدا شاهد است از آنروز تابحال عده زیادی بوسیله تلگراف و نامه و تلفن و پیام بمن اظهار کردند که مردم از این سخنرانی بسیارخوشحال و خوشوقت شدند. برای آنکه آنها را متوجه نکته‌ای کردم که ممکن بود فراموش کرده باشند و آن اوضاع هرج و مرج و وضع وانفسا را که پسراز پدر و پدر از پسر بد بین بود و هیچکس وضع فردای مملکت را نمیدانست و همه در حول و هراس و وحشت زندگی میکردند و بزرگترین ناراحتی این بود که مردم را از دیدن شاهنشاه مامحروم کرده بودند ، از یاد برده باشند.

اینها که امروز سازمان نظارت را در ست کرده‌اند همان بازیگران و همان آتش افروزان و ماجرا جویان هستند که امروز در اثر تابش آفتاب آزادی انتخابات که هدیه شاهنشاه ماست جان گرفته‌اند اینها همان خارهای افسرده‌ای هستند که در گوشه‌ای چنبره زده بودند اینها همان مارهای افسرده‌ای هستند و حالا کم کم حرکت کرده‌اند واز لانه خودشان بیرون آمده‌اند و عده‌ای هم بعللی دور اینها را گرفته‌اند .

من از مردم بیدار و هوشیارایران استدعا میکنم که خوب متوجه باشند شما باید با نگاههای خشم آلود چهره‌های درهم خود نشان بدهید که از آنها متنفر و بیزار هستید و دوباره محال است فریب بخورید و اینها بر خر مراد سوار شوند وهمان بازیها را تکرارکنند

مکتب ما ...

آقای دکتر کاسمی افزود: نکته دیگر اینکه بنده صد بار گفتم و باز هم میگویم که حزب ملیون‌برای انتخابات درست نشده است انتخابات یکی از کارهای ما است و گرنه سه سال است که ما هر هفته‌همین جلسات سخنرانی را داریم مایك مقصد بزرگتری داریم، ما داریم مکتبی ایجاد میکنیم که برنامه آن خداپرستی، تقوی ،پرهیز کاری، پارسائی و شاهدوستی است ما در این مکتب افراد را تربیت میکنیم که چشم به مال و منال و ضیاع و عقار و درجه و رتبه نداشته باشند و فقط و فقط بمحض اینکه وارد کار شدند به مملکت وشاه مملکت خدمت کنند .

ما شعار و مسلکی آورده ایم که میخواهیم با منفی بافی ،عوامفریبی، نومیدی و باکسانی که مردم را از زندگی و مملکت نومید میکنند مبارزه کنیم ، این شعار ما است وگرنه کار مابرای انتخابات نیست.

با هرکس ...

ما با کسانیکه تخم یاس و ناامیدی را در مملکت میافشانند مبارزه خواهیم کرد ، خواه این آدم‌دبیر کل حزب مردم و یا نوه مظفرالدین شاه باشد و خواه پسر آیت‌الله ... برای ما فرقی ندارد،هرکس‌بخواهد بساط منفی بافی را در این‌مملکت باز کند و رونق دهد افراد متشکل حزب ملیون در مقابل آنهاخواهند ایستاد و نخواهند گذاشت .

مثلا ملاحظه بفرمائید اینهمه اقدامات وکار در مملکت انجام گرفته ، آنوقت دبیر کل‌حزب‌مردم با کمال بی انصافی منکر هر اقدام دولت دکتر اقبال‌است .

رهبر ارجمند ما در مرکز هر استان با رقم و عدد شرح اقدامات دولت را مخصوصا در آن استان تشریح کرد ، آنوقت مخالف ما منکر همه این اقدامات است .

آقای دکتر کاسمی سپس گفت: حالا که وارد انتخابات شده ایم، فریاد عدم آزادی برداشته اند ، مردم باین تلگرافهائی که در روزنامه ها می‌بینید که افراد حزب مرد مفریاد میزنند آزادی نیست گوش ندهید ، اینها دروغ وکذب است ، اینها کسانی هستند که زمینه ندارند و مورد اعتماد مردم محل نیستند .

بنده روزی اینجا گفتم که در منطق منفردین آزادی‌انتخابات‌یعنی بیرون آمدن آنها از صندوق ،حالا خیلی متاسفم که این منطق سیلان وجریان پیدا کرده و به آقای‌دبیر کل حزب مردم هم سرایت کرده است .

برای حزب ملیون و برای‌شخص بنده هم از این‌تلگرافهاازشهرستان ها زیاد داده‌اند ، آنها هم ازبعضی انجمنهای یکطرفه شکایت کرده‌اند اما من تابع قانون‌مملکت هستم ومرجع آنها راوزارت کشور می‌دانم نه هیاهو دروزنامه ها وبرای همین همه آنها را به‌وزارت کشور مراجعه کردم ..

من از اینجا اعلام میکنم که‌در اثر این شکایات که از طرف‌حزب مردم و کمیته های آن به وزارت کشور رسید ۳۰بازرس اعزام شد ولی برای شکایات حزب ملیون ۵ بازرس فرستاده شده .

درود بر این بی نظری و بی غرضی دکتر اقبال ، اما اینهابازهم فریاد دارند ، همین شهری را ملاحظه فرمائید و بروید ببینید ، افراد حزب مردم چند نفرند ،خدا میداند که از دوبرابر انگشتان‌دو دست من تجاوز نمیکند برای‌بردن انتخابات با ۳۰ و چهل نفر و نفر کسی نمی‌تواند موفق‌بشود .

حواریون و هواخواهانی که‌امروز دبیر کل حزب مردم را در حضرت عبدالعظیم تر و خشك میکردند از ۱۵۰ نفر تجاوزنمیکردند ، آنوقت ایشان با این صد و پنجاه نفرفریاد وواویلا سر داده‌اند که‌انتخابات‌آزاد نیست .

یك‌نفر در خراسان قد علم‌کرده است و منفردا فعالیت میکند ، این آدم در تمام خراسان معروف به خوبی نیست ، مردم از پرونده های او اطلاع دارند و از طرز زندگی‌او مطلعند حالا این آقا آمده قهرمان آزادی انتخابات شده است ، وای بر این آزادی ، اگر چنین آدمی انتخاب شود آنوقت بنظر من‌آزادی نیست .

ناطق خطاب به مردم گفت:باین حرفها گوش ندهید ، صفوف خود را متشکل تر کنید شما چشم و گوش و هوش و قوه‌تشخیص‌دارید کاندیداهای دو حزب را فقط در همین تهران در برابر هم بگذارید، آنوقت ببینید در لیست رهبرارجمند حزب‌ملیون‌چه‌اشخاصی‌جای گرفته‌ـ انداینهاعلاوه‌برخوشنامی در تهران رای هم دارند و این موضوع‌اهمیت بسیار دارد آزادی انتخابات یعنی انتخاب یك نفر که توی مردم باندازه ای نفوذ معنوی داشته باشد که مردم سرنوشت زندگی خود را باو بسپارند .

دلم میخواهد شماکارگر و رئیس‌صنف اورادرمقابل کارگر ورئیس صنف‌ما بگذارید ، آیا اینها باهم مساوی هستند ؟

ناطق سپس درمورد اعضای انجمن نظار گفت :این ۳۶ نفر که‌انتخاب شدند خواهید دید که همه‌مردمان بی‌طرفی هستند و به‌خوشنامی معروفند وزیر بار هیچ چیز نمیروند ،این شما مردم هستید که‌باید قضاوت کنید . شمابابد نشان دهید که لایق‌عطیه بزرك شاهنشاه درمورد آزادی انتخابات هستید این لیاقت موقعی معلوم میشود که‌بروید رای‌بدهید ،مردم ! باین منفی‌بافها رای ندهید ، صحنه سازی دروغ منفردین واعتصاب‌بیان‌راملاحظه کردید ؟

تاموقعی که‌دربسته باشد وزبان حرکت نکند پایه‌ومایه شخص معلوم نمیشود ، ایشان‌این‌اعتصاب‌راکاشکی ازاول میکردند .

ناطق افزود :حزب ملیون دستگاه منظمی‌دارد ،این دستگاه آنهااست که سه‌روزه است .

مابرای چه‌برویم کلوب آنهارابهم بزنیم ،چه‌احتیاجی وضرورتی باین‌کار داریم ،ما بفضل خداو همت شمامردم انتخابات واکثریت کرسیهای پارلمانی دوره بیستم قانونگذاری رابرده‌ایم‌وباز هم‌خواهیم آمد ودرهمین محل همین سخنرانیها راخواهید شنید اما از کلوب منفردین دیگر خبری نخواهد بود .

میهرسیم

من از آقای بهبهانی آیت‌الهزاده میپرسم که‌آیاانتخابات‌درادوارمختلفی که‌ایشان بمجلس شورای‌ملی‌تشریف بردند آزاد بوده یا نبوده، اگرنبوده اوبچه حقی بعنوان نماینده مردم آنجا رفته ودرعین حال نمیشود گفت که یك قسمت ازانتخابات آزاد بوده و قسمت دیگر آزاد نبوده‌است،استثناء نیست یاآزاد بودیانبود ،واگر آزاد نبود چطورشما بنام مردم وملت به مجلس شورایملی رفتید واگرآزادبود چرادرآن‌روزها انتخابات آزاد این هیاهو وجنجال برپا نشده‌بود ،آنوقت کجا کلوب‌منفردین سخنرانیها ،لیدر واین‌حسابهادرکاربود .

چطورشده که‌امسال این هیاهوبرپا شده ،این بعلت وجودحزبی است که آنها منکر هستند ،همین حزب دوسال ونیمی وبقول‌آنها نیم‌بندباعث شده‌که اینها آن بساط رادرست کنند آنوقت منکر حزب ملیون هستند وبواسطه یك یادو نفر که استعفا کرده‌اندمیگویند حزب ملیون متلاشی شده، نه دماغ شما متلاشی شده وخواهد شد وحزب ملیون بخواست خداوند همیشه‌مکتب خداپرستی و فضیلت و شاهدوستی خواهدبود .

ناطق خطاب به‌جمعیت گفت ، من ازشماخواهش میکنم در برابر این چشم‌هائی که‌ازداخل وخارج نگران ماست طوری عمل کنید که رشدملی واجتماعی شماوا ضح‌وهویدا شود و نمایندگان زبده خود را به‌مجلس شورایملی بفرستید که‌درسخنرانیهای خود ودرتصمیماتی که‌اتخاذ میکنند نیروی صددرصد ملی داشته باشند، یعنی ازشما نیرو گرفته باشند وبدانند که‌باید بشما مردم حساب پس‌بدهند. واین وقتی میسر است که شمارای داده‌باشید،شمااگر به‌دکتر امامی و دکتر شاهکار رای نداده‌باشید وبعد از آنها کار بخواهید پیش وجدان خود خجل خواهید بود .

ناطق پس از تشویق مردم‌به‌دادن رای در سه روزیکه اخذ رای‌میشود گفت :

این مسئله است که چهار سال دیگر شما را یا سعادتمند میکندو یا نمیکند ، و من معتقدم که دولت دکتر اقبال وشخص او بهترین و لایقترین کسی است برای درك منویات شاهنشاه ما .

مابرای این ادعای خود شاهد داریم اما ادعای دبیر کل حزب مردم بدون دلیل است .

کسیکه خودش به بی کفایتی خود در هنگام زمامداری‌اقرارضمنی کرده است نمی‌تواند ادعائی بکند.

ناطق آنگاه به افرادیکه درحزب ملیون گرد آمده اند و دارای تحصیلات عالی هستند اشاره کرد وآنها را با اطرافیان منفردین سنجید و گفت : اینها چهار پنج نفر پای منبری خوان همراه خود دارند که هر جا که وارد شدند مرشد میخوانند وبعد هم واعظ‌با آن زبان الکن یك مشت حرف‌می‌ـ زند ، آقا این حرفها چه فایده ای دارد .

برنامه بده که چه میخواهی‌بکنی

گریز بصحرای کربلا

ناطق آنگاه در مورد حادثه کلوب منفردین افزود : اگر این صحنه سازی در کلوب منفردین نشده بود دیگر چیزی نداشتند بگویند ، وحالا تا آخر انتخابات خواهید دید که گریز به صحرای کربلامیزنندکه‌مردم!ما آمدیم‌برای شما کار کنیم اما چاقوکشهای حزب ملیون نگذاشتند ، این‌داغ داغی شده که نمیدانم کجایشان‌را سوزانده است ، خدا رحم کردکه این امر بدادشان رسید اگر این مطلب نبود ، دیگر هیچ‌چیزنداشتند بگویند .

نطق ملکانی

در آخر این جلسه آقای ملکانی عضو حزب ملیون و معاون وزارت گمرکات وانحصارات بتفصیل در اطراف انتخابات و جواب بمخالفین صحبت کرد وجلسه مذکورنزدیك ساعت نه شب پایان یافت .

دو میتینك حزب مردم، دکتر جهانشاهی گفت:

وحدت ملی ما درمقابل سیاستهای خارجی مورد تایید وقبول دنیااست

شب گذشته در میتینك انتخاباتی حزب مردم در نازی آباد ناطقین بسیاست خارجی‌نیزپرداختند ودکتر جهانشاهی گفت :وحدت ملی مادر مقابل سیاست‌های خارجی موردتائید وقبول دنیا است .

ساعت هفت بعد از ظهر دیروز در منطقه نازی آباد از طرف اهالی یك جلسه انتخاباتی تشکیل گردید.

در این جلسه ، اعضای حزب مردم ، کاندیدا های حزب مردم از تهران شرکت داشتند .

در ابتدای جلسه آقای اخباری خیر مقدم گفت و از مردمیکه نسبت به حزب مردم ابراز علاقه واحساسات میکردند تشکر نمود .

سپس آقای مهندس الهی درزمینه انتخابات آزاد و لزوم شرکت عموم مردم در انتخابات برای تعیین سرنوشت خود مطالبی اظهار داشت: نامبرده پس از اشاره به اقدامات اخیر بانك ساختمانی در مورد خانه های نازی آباد از کاندیدا های‌حزب مردم سخن گفت‌و افزود امید واریم که بتوانیم برای شما خدمتگزاران خوبی باشیم .

رشد ملی

سپس آقای دکتر جهانشاهی پشت میکرفون قرار گرفت و خطاب به جمعیتی که‌به‌پشتیبانی از حزب‌مردم در آن جلسه گرد آمده بودند گفت:

ملت ایران از دیر زمان دارای رشد سیاسی و اجتماعی بوده وهست این ملت همیشه چه در مورد مسائل داخلی وچه در باره مسائل خارجی رشد ملی خود را نشان داده است. یکی از موارد نشان دادن این رشد شرکت در انتخابات وتعیین سرنوشت میباشد . شما مردم در این دوره بیش از همیشه نسبت بانتخابات علاقه نشان میدهید . این نشانه آنست که میخواهید سرنوشت خود رابدست‌خود بااراده‌خود واندیشه‌ای صحیح تعیین کنید این خواست و اندیشه رشد فکری شما مردم رانیز میرساند . شما انتظار دارید باآنچه که ذکر گردید انتخابات آزاد باشد، واقعا آزاد من هم‌اطمینان دارم که اگر تشخیص دهید در انتخابات دخالت میشود نخواهید گذاشت و بدولت‌اجازه‌نخواهید دادبیش‌ازحدود وظائف خود در این باره مداخله نمایند

مسائل خارجی

ناطق سپس اشاره‌به مسائل‌خارجی نمود و گفت : در مورد مسائل‌خارجی نیز وقتیکه مصالح ملی ایران در خطر باشد ، رشد ملی آنان ظهور میکند، در تمام طول تاریخ ششهزار ساله ایران این حقیقت مسلم بچشم میخورد .

وحدت ملی ما در مقابل سیاست های خارجی مورد تائید و قبول‌دنیا است . پس با چنین رشدی مانعی توانیم تحمل کنیم که بما توهینی شود . آنان که وحدت ملی ما را ندانسته و نسنجیده نادیده‌گرفته‌اند باید آگاه باشند که ما هر توهینی راسخت تر و دندان شکن تر جواب میدهیم .

برادران عزیز ، ما امروز از یکطرف باید در مبارزات خارجی قدرت و عظمت ملی خود را نشان دهیم واز طرف دیگر درمبارزات داخلی باید بکوشیم تا سرنوشت سیاسی خود را تعیین کنیم ، و دولتی مورد اعتماد بمجلس بفرستیم تا آن دولت قادر باشد و بتواند در اجرای منویات شاهنشاه که همان تامین رفاه و آسایش عموم‌مردم بخصوص شمامردم جنوب شهر میباشد گامهای موثری بردارد .

پس ازبیانات آقای دکترجهانشاهی آقای دکتر باهری آغاز سخن کرد نامبرده ضمن اشاره بوضع ناراحت کننده بیمه های اجتماعی کار گران از اقدامات دولت انتقاد کرد .

سپس آقای سجادی یك یك‌کاندیدا های تهران از طرف حزب مردم را معرفی نمود و راجع‌به گرانی هزینه زندگی و اینکه دیگر مردم تحمل اینگونه ناراحتیها را ندارند مطالبی بیان داشت .

دکتر صفا

بعلت اشتغالات علمی در انتخابات شرکت نمیکند

در مصاحبهٔ خبرنگار مابا سخنگوی کمیسیون ملی یونسکو در ایران نوید ترجمهٔ یك‌اثر مهم ادبی‌فارسی بزبانهای فرانسه وانگلیسی داده‌شده است .

سخنگوی کمیسیون ملی یونسکو در بارهٔ اثر مذکور اطلاعات ذیل‌را دراختیار خبر نگار ما گذاشت :

بنابر قرار داد میان سازمان بین المللی فرهنگی‌یونسکو وآقای‌دکتر ذبیح‌الله صفا استاد دانشمند دانشگاه تهران ودبیر کل کمیسیون ملی یونسکودرایران کتابی‌حاوی‌منتخبات آثار شاعران بزرك پارسی گوی و شرح احوال آنان با مقدمهٔ جامعی در باره زبان ولهجات ایرانی وتاریخ شعر در ایران دردو جلد تهیهٔ شده است که چاپ جلد اول از متن فارسی بوسیله دانشگاه تهران‌باتمام رسیده وبزودی‌برای‌ترجمه بیونسکو در پاریس فرستاده خواهد شد .

این استاد فاضل علاوه بر کتاب مذکور از دوسال پیش بتدوین و تصحیح وطبع چهار کتاب مهم‌ادبی دیگر نیز سر گرم است .

سخنگوی مذکور در پاسخ اینکه: دبیر کل کمیسیون ملی بااینهمه گرفتاری‌علمی‌چگونه‌داوطلب‌نمایندگی مجلس نیز هست ؟چنین گفت :

آقای‌دکتر صفابراثر همین‌اشتغالات درهمان‌روزهای‌اول که‌بکاندیداتوری حزب مردم برگزیده شده‌بود از شرکت در انتخابات معذرت خواست .

روزجمعه ۱۴ مرداد

ازطرف انجمن هنری کودکان جشن باشکوهی بمناسبت‌روز چهاردهم مرداد درسینما رویال برگزار میشود

ازطرف انجمن مقداری کارت افتخاری دراختیار مجله

اطلاعات‌کودکان

گذاشته شده تامیان خوانندگان مجله تقسیم شود

مجله سه‌شنبه (فردا) شماره دارد وبهریك ازشماره‌های برنده دوکارت افتخاری شرکت در جشن ۱۴ مرداد هدیه میشود

اطلاعات کودکان ـ ۵ ریال

باطلاع عموم هم میهنان تهرانی بویژه همکاران محترم میرساند

چنانچه در اکثر ادوار انتخابات معتقد بوده و در سخنرانی ها بعرض رسانده‌ام انتخاب بازرگانان صالح و بصیر بوکالت مجلسین . شرط مصلحت کشور است چه این طبقه علاوه بردیانت و امانت چون با مردم آمیزش و مخالطه مداوم دارند بیشتر ناظر به اوضاع و احوال مردم بوده و سود و زیان آنانرا بهتر تشخیص میدهند بعلاوه‌اقتصادیات کشور عملا دست آنهاست و با تجربه و بصیرتی که در امور وموازین اقتصادی دارند بهتر از هر کس میتوانند ناظر وراعی مصالح عموم باشند .

بنابراین مجدانه خواهشمندم در انتخاب آقایان محمد مهدی لاری و علی اکبر خسروشاهی و علی اصغر پیرزاد که هر سه نفر از بازرگانان ارجمند و نمایندگان اطاق بازرگانی‌تهران هستند به‌نمایندگی مجلس شورای ملی از تهران بانهایت صمیمیت اقدام فرمایند .

رئیس اتحادیه صنف حمل و نقل حاج سید علی روح‌الامین

آگهی مناقصه شماره ۶۹۳۴

اداره حسابداریکل انتشارات ورادیو مقداری چسب نوار ولیدرتیپ و ادیتال مورد نیاز خود را وارد انبار اداره و از طریق مناقصه خریداری مینماید داوطلبان شرکت در مناقصه میتوانند تا آخر وقت اداری روز پنجشنبه بیستم مردادماه ۳۹ (۳۹/۵/۲۰) بدایره دفتر این اداره واقع در میدان ارك مراجعه و مشخصات و شرایط آگهی فوق را دریافت دارند .

رئیس اداره حسابداریکل انتشارات و رادیو

درجلسه انتخاباتی گیلانیان مقیم تهران

علی‌اصغر پیرزاد کاندیدای حزب ملیون ازتهران گفت:

شاهنشاه اصل حکومت مردم برمردم را بملت ایران ارزانی داشتند

رهبرحزب ملیون خدمتگزاران رابه‌آینده مملکت امیدوار ساخت

روز جمعه گذشته از ساعت هشت بعد از ظهر بدعوت عده‌ای از گیلانیان مقیم تهران یك جلسه انتخاباتی در باغ منزل آقای لنگرودی تشکیل گردید .

در این جلسه که بافتخار آقای پیرزاد وباشرکت عموم کاندیدا های ، حزب ملیون‌ازتهران‌تشکیل گردیده بود ، هنگام ورود آقایان کاندیداها چند راس گوسفند قربانی شد وسپس آقای علی اصغر پیرزاد پشت میکرفون قرارگرفت و گفت :

اصل مسلم حکومت مردم بر مردم بعنوان عنایت شاهانه بمردم ایران ارزانی شده است .و این اصل‌بدست توانای جناب‌آقای‌دکتراقبال‌نخست‌وزیر ورهبر حزب ملیون مکتبی بوجود آورد که خدمتگزاران خود ساخته رابه‌آینده مملکت امیدوار ساخت .

شبی که در حزب ملیون صورت کاندیدا های تهران بوسیله جناب آقای دکتر اقبال خوانده میشد اتفاقا روبروی آقای فتح‌اله غفاری نماینده کارمندان و خدمتگزاران وزارتخانه ها نشسته بودم همینکه نام آقای‌غفاری بوسیله جناب آقای دکتر اقبال‌خوانده شد چون واقعا خالی از ذهن‌بود یکباره چهره‌اش شکفته شد وباید اعتراف کنم که با اعلام کاندیداهای حزب ملیون‌درتمام‌کشورخیلی‌از چهره های پژمرده خدمتگزاران این کشور که قبلا بحساب نمی‌آمدند شکفته شدو این همان مقدمه تحولی است که بنا باراده شاهنشاه در کشور بعمل آمدو بخدمتگزاران خود ساخته فرصت داد تا برای ساختن ایران بزرك دست بدست هم بدهند .

من از پشت این میکرفون اعتراف میکنم که فقط سه‌بار افتخار ملاقات جناب آقای دکتر اقبال را داشتم‌یکبار موقعی‌بود که‌بعنوان‌رئیس‌هیئت‌بازرگانی از سفر هندوستان و پاکستان‌بازگشته بودم وبرحسب‌وظیفه لازم بودگزارش این‌ماموریت رابعرض ایشان میرساندم بار دوم موقعی بود که در معیت دوست عزیزم آقای محمد علی مسعودی و بهمراهی صاحبان کارخانجات خصوصی تهران‌وحومه خدمت ایشان رسیده بودم

برای بار سوم فقط برای سپاسگزاری شرفیاب شدم و همینکه بعنوان شکر گزاری آغاز سخن کردم جناب آقای دکتر اقبال اظهار داشتند باید از خودت شاکر باشی زیرا اگر جزآنچه که هستی میبودی مطمئنا جزوکاندیدا های حزبی معرفی نمیشدی .

آقایان ! چون من نیز باتفضل الهی و پشتکار و جدیت خودم باین مقام رسیدم بهتر از هرکس باهمیت این رفرام واقف هستم . و بشما کارگران و اصناف مخصوصا نوید میدهم که این مکتب راه را برای فرزندان شما باز کرد و چه بسا آنها روزی بمقاماتی برسند که در گذشته تصور آنهم برای شما مشکل بودواز انحصار عده‌ای معدود بود.

ناطق سپس خطاب به همشهریان خود که حضور داشتند گفت :زنده و مرده من متعلق به شما است ، زنده من از نظر خدمتگزاری بشما همشهریان ومرده من‌برای‌بخاك‌سپردن درسرزمینی که‌در آنجا بدنیا آمدم

ناطق افزود :پس از شماهمشهریان عزیزم انتظار دارم با شرکت در انتخابات تهران و دادن رای به کاندیدا های حزب ملیون مرا نزد رهبر حزب و هم مسلکان رو سفید و سر افراز فرمائید .در این هنگام عده ای از گیلانیان بطرفداری از آقای پیرزاد و کاندیدا های حزب ملیون ابراز احساسات کردند ویکی از آنها ضمن تذکر این نکته که گیلانیان مقیم مرکز قریب دویست هزار نفر هستند قول داد که تا آنجا که مقدور باشد افراد واجد شرایط بپای صندوق بروند و به کاندیدا های حزب ملیون رای بدهند .

سپس آقای محمد علی مسعودی ضمن یاد آوری سوابق و خدمات و ملامات آقای پیر زاد از خدمات اقتصادی واجتماعی ایشان تمجید کرد بعد از اینکه آقایان کاندیدای حزب ملیون این جلسه پر شور را ترك کردند آقای پیرزاد مجددابرای همشهریان خود صحبت کرد و پس از آن نیز تا نزدیك ساعت ۱۲ شب پیرامون نحوه فعالیت های گیلانیان مقیم مرکز در انتخابات بنفع کاندیدا های حزب ملیون مذاکراتی صورت گرفت و تصمیماتی اتخاذ شد .

در نارمك

عصر روز شنبه نیز یك اجتماع چندهزارنفری‌انتخاباتی‌درنارمك‌تشکیل گردید . در این میتینگ که عموم کاندیدا های حزب ملیون حضور داشتند پس از سخنرانی چند تن از اهالی و آقای تقی آقا شریف کاندیدای کار گران تهران، آقای علی اصغر پیرزاد پشت میکرفون رفت و گفت :

پیوستگی من‌بحزب‌ملیون وهمچنین ارادتم بجناب آقای‌دکتر اقبال روی این فلسفه است که‌می‌بینم بناباراده شاهنشاه مکتب تازه‌ای برای جوانان تحصیل کرده وخدمتگزار خودساخته درکشور باز شده‌است من وقتی میبینم آقای‌موسی خطاطان وزیر انحصارات و گمرکات درشرح حال خود می‌نویسد که تحصیلات خودرابانوشتن آگهی برای‌سینماها باتمام رسانده و آنقدر بضاعت نداشته که‌حتی گیوه خودرا برای‌وصله‌کردن به‌پینه دوز بدهد و خودش آنرا وصله میکردمویا آقای دکتر مصطفی الموتی معاون نخست وزیر میگوید که‌من از طبقه سوم برخاسته‌ام وباین‌سابقه خود میبالد شکفته میشوم و بچنین نخست‌وزیری که‌این جوانان باتقوی و پرشور را بهمکاری دعوت نموده‌است ارادت میورزم .

آقایان این همان فتح‌بابی‌است که سالیان دراز درانتظار آن بودید و شاهنشاه معظم آنرا بصورت عنایت خاص وبدست آقای دکتر اقبال بشما ارزانی داشته‌اند . بعید نیست با این ترتیب فرزندان شما کارگران‌با نشان دادن استعداد خدادادی روزی جانشین همین آقایان بشوند ـ آقای دکتر اقبال بااین عمل خدمتگزاران صدیق فراموش شده راامیداورساخت وموجب گردید آنها نیز درساختن ایران بزرك باآقای دکتراقبال‌همکاری نمایند ـ من‌بعنوان فردی ازاین طبقه درپیشگاه شاهنشاه سرتعظیم فرود می‌آورم وبجناب آقای دکتر اقبال اطمینان میدهم این طبقه‌منشاءخدمات بزرگی برای شاهنشاه ومیهن عزیز باشند ـ شاهنشاه زنده باد ـ درود بدکتر منوچهر اقبال نخست وزیر محبوب .

بیانات آقای پیرزاد باکف زدن و ابراز احساسات حضار خاتمه یافت

درخانی‌آباد

همچنین بعدازظهر روز شنبه جلسه‌ای درخانی آباد با حضورآقایان کاندیدای حزب ملیون تشکیل گردید .

دراین جلسه آقای پیرزاد پیرامون امور اقتصادی سخن گفت ومتذکر شد که‌بزرگترین کار اقتصادی دولت آقای اقبال ارزیابی بتوانه امکناس وتخصیص ۷۵۰ میلیون تومان ازمحل آن برای‌ایجاد جنبش اقتصادی‌وتولید کار برای کارگران بوده‌است .

سپس آقایان دکتر شاهکار محمد علی‌مسعودی پیرامون‌انتخابات‌واقدامات دولت برای تامین آب محل صحبت کردند وتقاضا کردند که ۵نفر از اهالی محل‌بعنوان‌نمایندهاهالی برای تذکر سایر نواقص‌ورفع‌نیازمندیهای محل معرفی شوند تااقدام لازم بعمل آید .

تبریکات

کارگران عزیز زحمتکشان محترم‌تهران

کاندیدای آقای تقی آقاشریف نماینده باشخصیت کارگران جهت دوره بیستم مجلس شورایملی باعث سربلندی جامعه کارگری گردیده امضاء کنندگان زیر ضمن ابراز مسرت این حسن انتخاب را بفرد فرد کارگران تهران تبریك میگویند .

مهدی شیروانی ـ منصور نوری ـبابا توتونچی ـ حسین ایزدیان جلال هرعشی ـ عباس مشعوف ـ حسین شهیدیان ـ عباس غفاری ـ محسن بنی جمالی ـ محمود کنعانی ـداود اصفهانی ـ عبدالحسین بهمنی ـ خیراله شمس ـ سید حسن متولیان ـ هدایت ملك محمدی ـ ناصر جمشیدی ـ حشمت‌اله برهانی ـ اسماعیل ابراهیم نژاد ـ عباس افخمی ـ محرم خلیل زادگان ـ مهدی نیری ـ صحت‌اله گودرزی ـ حسینعلی سعادت ـ علی حسین قاسمی ـ محمد انصاری ـ میرزا آقا سروی ـ قاسم مراد ـ علی رشیدی ـ کریم بیات فر

برادران محترم مازندرانیهای مقیم تهران

در اینموقع که جناب آقای رضا معرفت مدیر کل وزارت فرهنك از طرف حزب ملیون برای نمایندگی مجلس شورای ملی در تهران کاندیدا و از هر حیث نیز برازندگی دارند یقین دارد از دادن رای بایشان خودداری نخواهند فرمود .

اسداله نوری اسفندیاری

جناب آقای علم رهبر محبوب حزب مردم

باشگاه ورزشی سپه حسن انتخاب جناب آقای غلامرضا مجید را که از افراد شایسته میهن ما میباشد صمیمانه بجنابعالی تبریك‌میگوید

رئیس باشگاه ورزشی سپه ـ ابوالقاسم طربی

جناب آقای علم رهبر حزب مردم

قهرمانان و ورزشکاران باشگاه ورزشی نیرو حسن انتخاب آقای غلامرضا مجید کاندیدای جامعه ورزشکاران را تبریك عرض نموده پیروزی آنجناب را خواستارند .

مدیر باشگاه‌ورزشی نیروامیرعلمدار

عموم ورزشکاران و قهرمانان باشگاه ورزشی دیهیم کاندیدای آقای غلامرضا مجید را بعموم جوانان مخصوصا ورزشکاران تهران تبریك گفته و امیدوارند با شرکت در دادن رای بمشارالیه بیداری طبقه جوان وورزشکاران را ثابت مینمایند .

مدیر باشگاه ورزشی دیهیم ـمهدی نجم

جناب آقای علم رهبر پیروزمند حزب مردم

هیئت مدیره باشگاه ورزشی نادر حسن انتخاب آقای غلامرضا مجید کاندیدای حزب مردم و کانون باشگاههای ورزشی تهران رابه کمیته مرکزی و آنجناب تبریك عرض نموده توفیق حزب مردم را در راه خدمت بشاهنشاه و میهن عزیز خواستار است .

ازطرف هیئت مدیره باشگاه ورزشی نادر دکتر مستوفی

جناب آقای اسداله علم دبیر کل حزب مردم

ما امضاء کنندگان زیر ورزشکاران و قهرمانان باشگاه ورزشی داریوش حسن انتخاب آقای غلامرضا مجید راکه از شایسته‌ترین‌افراد میهن پرست ایران عزیز میباشند صمیمانه بجنابعالی و بخصوص به جامعه ورزشکاران تبریك عرض مینمائیم .

محمود حاجی زاده ـعباس علی طباطبائی ـشاهپور آقازاده ـ ابوالفضل بربست ـعبداله خدابنده ـ سیروس پور ـ ابراهیم کریمی حسن امان‌زاده ـ منوچهر شفیعی ـ یحیی جلدی ـ کریم اسکوئی ـ پرویز جاویدی

اگر بسعادت فرزندان خود علاقمندید به گرجی رأی دهید

مسئله کارخانه‌های اصفهان موردمطالعه قرار خواهدگرفت

شروط بانك ملی برای کمك بکارخانجات چیست؟

عصر امروز در جلسه شورایعالی اقتصادکه در پیشگاه شاهنشاه تشکیل خواهد شد قرار است مسئله کارخانه های اصفهان موردمطالعه قرارگیرد.

درجلسه‌ای که اخیرا در حضور وزراء بازرگانی و گمرکات و کار و معاون وزارت صنایع و معادن و نماینده بانك ملی تشکیل شده بود موضوع کمك‌بکارخانه‌ها موردمطالعه قرار گرفت و قرار شد که این امر بشورایعالی اقتصاد ارجاع شود .

باید دانست که بانك ملی ادامه کمك بکارخانه‌های اصفهان را موکول برعایت ده شرط کرده بود که بعضی از آن شروط عبارت بود از تشکیل سندیکای کارخانجات همکاری و عدم رقابت کارخانجات در خرید و فروش مواد اولیه و کالاهای تولیدی .

یکی دیگر از شروط بانك ملی برای ادامه کمك آن بود که بوضع صرف اعتبارات درگذشته از طرف کارخانجات رسیدگی شود و همچنین‌معلوم شود که آیا کارخانه ها پولی برای‌استهلاك کنار گذاشته‌اندیاتمام‌درآمدخود رایکبارمصرف‌نموده‌اند .

حل مسائل مربوط بامور کارگری که یکی از مشکلات کارخانه‌های اصفهان را تشکیل میدهد نیز از جمله شروط بانك ملی برای کمك بکارخانه ها بود .

بهر صورت امروز در اطراف جمیع‌این‌مسائل در حضور شاهنشاه مطالعه‌و مذاکره خواهد شد .

نخست‌وزیر ورئیس مجلس درحضور شاهنشاه

بعد از ظهر دیروز آقای دکتر اقبال نخست‌وزیر در کاخ سعدآبادبحضور شاهنشاه رسید و گزارشهای مربوط بامور مملکت را باستحضاررسانید.

پیش از ظهر امروز نیز آقای سردار فاخر حکمت‌رئیس مجلس‌شورایملی شرفیاب شد .

سفیرعراق وهمسرش بحضورعلیاحضرت فرح رسیدند

پیش از ظهر امروز آقای سرلشکر عبدالمطلب امین سفیر کبیر جمهوری عراق در ایران باتفاق همسر خود بحضور علیاحضرت ملکه فرح پهلوی رسید.

در این شرفیابی آقای مرتضی عدل طباطبائی رئیس اداره کل تشریفات وزارت خارجه حضور داشت .

باموافقت علیاحضرت ملکه فرح پهلوی

امسال دختران دانشگاه باردو میروند

پس از خاتمه اردوی سال گذشته دانشجویان قرار شد که دیگر درسال جاری‌اردوی‌دانشجویان‌دانشگاه تهران انجام نگردد .

صبح امروز خانم دکتر پروین بیرجندی استاد و سرپرست‌بانوان‌دانشگاه تهران بخبرنگار ما گفت : علیاحضرت ملکه فرح پهلوی موافقت فرمودند که درسال جاری اردوی دختران دانشجوی دانشگاه تهران تشکیل گردد سازمان ورزشی بانوان دانشگاه اردوی امسال دختران دانشجو را از تاریخ ۱۸ تا ۲۸ مردادماه‌دراردوی رامسرتشکیل خواهدداد .

بازدید حاکم ام‌القوین ازتسلیحات ارتش

ساعت نه امروز حضرت شیخ احمد بن راشد المعلی حاکم‌ام‌القوین باتفاق هیئت میهمانداران خود از اداره تسلیحات ارتش و آموزشگاه مستقل حرفه‌ای دیدن کرد ، قرار است بعد از ظهر امروز حضرت شیخ از واحدهای زرهی مرکز دیدن نماید فردا شیخ‌ام‌القوین از عملیات چتر بازان وگردان‌جت دیدن می کند .

دیشب از طرف تیمسار سپهبد بختیار معاون نخست وزیر و رئیس سازمان امنیت و اطلاعات کشور ضیافتی بشام بافتخار نامبرده داده شد

شاهنشاه بشاگرداول انترنای پاریس

یك اتومبیل اهدا فرمودند

بطوریکه در اسفند ماه سال گذشته باطلاع‌خوانندگان‌رسانیدیم آقای انوشیروان پویان در بین‌سه هزار نفر اکسترن بیمارستانهای پاریس که در انتخابات‌انترناشرکت کرده بودند نفر اول شد . چون موفقیت مزبور از هر حیث جالب و بی سابقه بود لذا ما درشماره ۲۵ اسفند ماه گذشته رپور تاژمفصلی از امتحانات انترنای پاریس که از مشکلترین امتحانات‌پزشکی جهان است منتشر نمودیم و اسامی هفت نفر از ایرانیها را که تاکنون در مسابقه مزبور موفق شده اند ذکر کردیم .

آقای دکتر پویان اخیرا بدعوت روزنامه کیهان برای مدت چندروز بتهران آمد و دیروز ، باتفاق‌آقای دکتر مصباح زاده مدیر روزنامه کیهان بحضور اعلیحضرت همایونی شرفیاب گردید .

اعلیحضرت همایونی نامبرده را مورد تشویق قرار داده خطاب به نامبرده فرمودند :

از این موفقیت شما خیلی خوشوقتم و یقین دارم که این توفیق بزرگترین مشوق شمادر پیشرفتهای آینده خواهد بود قطعا درین چند روز احساس کرده‌اید که در ایران تا چه اندازه این موفقیت شما مایه خوشنودی‌شده است ،زیرا این توفیق تنها توفیق شما نیست ، بلکه موفقیتی برای تمام تحصیل کرده‌ها وطبقه‌جوان‌این‌کشور است، وامیدوارم این موفقیت سرمشق و نمونه‌برجسته‌ای‌برای‌سایردانشجویان ایرانی‌چه‌درداخل‌وچه‌درخارج‌مملکت باشد .

سپس شاهنشاه فرمودند :مردم‌ایران بطور کلی مردمی بسیار با هوش وبا استعداد هستند ،وهنگامیکه جوانان ایرانی واقعا قصد تحصیل علم‌دانش داشته‌باشند.ومنظورشان فقط‌گرفتن دیپلم نباشد دراین راه توفیق کامل پیدا میکنند ودرفن خودشان‌ازافراد بر جسته میشوند.البته وقتی که کار تحصیل شما وامثال شما تمام شدو بایران مراجعت‌کردیدمادر دانشگاه هاودر مراکز مختلف از وجود شما استفاده کامل خواهیم کرد .

در این‌شرفیابی‌شاهنشاه برای‌تشویق آقای دکتر پویان وتسهیل کاررفت وآمد ایشان در پاریس که لازمه حرفه پزشکی وجراحی است یك اتومبیل سواری بعنوان جائزه‌بایشان مرحمت فرمودند این اتومبیل در پاریس بمشارالیه داده‌خواهد شد .

آقای دکترانوشیروان پویان‌یکهفته دیگر در تهران‌اقامت خواهند داشت .بهمین مناسبت‌از طرف آقای‌شجاع الدین شفا رایزن فرهنگی دربار شاهنشاهی ضیافت‌عصرانه‌ای‌بافتخار ایشان بعد از ظهر یکشنبه آینده داده خواهد شد که درآن عده‌زیادی ازشخصیتهای مختلف حضورخواهند داشت وآقای دکتر پویان بمدعوین معرفی خواهند شد .

سخنرانی جمعیت دفاع ملی

درتالار موزه ایران باستان ازطرف شورایعالی انجمنهای محلی تهران

دبیرخانه جمعیت دفاع‌ملی اطلاع میدهد :

طبق تصمیم شورایعالی انجمن های محلی تهران چهارمین سخنران انجمن های محلی آقای سید محمد پیامی مدیر روزنامه پیام که از روسای انجمن های محلی و مورد وثوق و اعتماد ساکنین جنوب شهر می‌باشدسخنرانی جمعیت دفاع ملی را در این هفته عهده‌دار خواهندبود .

سه شنبه یازدهم مرداد ماه (فردا) در ساعت شش و نیم بعد از ظهر سخنرانی آقای پیامی در تالار موزه ایران باستان شروع میشود ورود برای عموم آزاد می‌باشد و از علاقمندان تقاضا می‌شود یك ربع قبل از وقت حضور داشته باشند .

برای سفیر جدید ترکیه درایران تقاضای آگرمان شد

امروز خبرنگار ما اطلاع بدست آورد که دولت ترکیه برای سفیر جدید خود در تهران از دولت ایران تقاضای پذیرش کرده است .

آقای محمودمیك‌اردم، ، سفیر سابق ترکیه در ایران روز شنبه به‌آنکارا باز گشت و اکنون اداره امور سفارت موقتا زیر نظر کاز دار انجام میگیرد .

خبرنگار ما بطور خصوصی مطلع شده که آقای سعدی‌الدم از طرف‌دولت ترکیه برای سفارت آنکشور در تهران در نظر گرفته شده و پیشنهاد گردیده است .

آخرین ماموریت آقای سعدی‌الدم ، عضویت هیئت نمایندگی ترکیه در سازمان ملل متحد بوده و قبلا مدتی ریاست دفتر وزیر خارجه ترکیه را بعهده داشته است .

سفیر جدید ترکیه پس از اعلام موافقت ایران با آگرمان مشارالیه بلافاصله عازم تهران خواهد گردید ،

تاسیس درمانگاه دروزارت دارائی

از امروز در اداره کل رفاه اجتماعی وزارت دارائی درمانگاه پزشکی تاسیس شد کارمندان وزارت دارائی میتوانند با در دست داشتن دفتر چه بیمه در ساعات اداری برای معاینه و معالجه بدرمانگاه مزبور مراجعه‌کنند.

علم درباره انتخابات تبریزاعلام‌کرد:

استاندار آذربایجان‌هیأت‌نظارت‌یکطرفی‌تشکیل داده

◆ اعلیحضرت‌دستورفرمودند نظر مردم آذربایجان تامین شود

◆ دولت درباره انتخابات تبریز تا فردا تصمیم می‌گیرد وماهم تافردا صبر میکنیم

◆ ماقبلا بشاهنشاه که حکم عالیقدر ملت ایران هستند مراجعه میکنیم واگر باز هم دولت منویات ملوکانه را درك نکرد اقدام بتحریم انتخابات درتبریز میکنیم

ظهر امروز آقای علم در کلوب‌حزب مردم در باره انتخابات تبریز یك کنفرانس مطبوعاتی تشکیل داد و گفت :

آقای علم در جلسه مطبوعاتی ظهر امروزدرباشگاه حزب مردم ،در طرفین دبیر کل حزب مردم کاندیداهای حزب مردم از تبریز که بتهران آمده‌اندیده میشوند.

آقایانیکه اینجا تشریف آورده‌اند کاندیدا های، حزب مردم در تبریز هستند . آقای سرتیپ زاده رئیس کمیته ایالتی ـ جاهکوتاهی عضو کمیته ، دکتر شاهید عضو کمیته ـ توکلی عضو کمیته ـدکتر هیات‌مسئول کمیته ـ شربیانلو عضو حزب ـ دکتر انگجی استاد دانشگاه عضو کمیته ایالتی ـ دکتر سید امامی ـآقای صولتی کاندیدای ما از تبریز هستند آقای اهری کاندیدای کلیبر . آقای علم پس از تجلیل از مقام‌آزادیخواهی آقای سرتیپ زاده و صفات سایر کاندیدا ها گفت :

استاندار آذربایجان هیئات نظارت بسیار یك طرفی تشکیل داده است که تمام آنها یا عضو حزب ملیون ، عضو کمیته حزب ملیون در تبریز هستند و یا از منسوبین نزدیك کاندیدای حزب ملیون هستند ،بعلاوه در تعیین و دعوت هیئات سی و شش نفری رعایت بیطرفی وبخصوص‌رعایت قانون از لحاظ تشخیص طبقات ششگانه نشده‌است،چنانکه عده‌ایکه بعنوان اعیان دعوت شده بودند ،الان جزو اصناف مالیات میدهند و اصولا جزء پیشه ورانند این بیعدالتی را که بر خلاف نظر صریح اعلیحضرت شاهنشاهی دایر بر آزادی انتخابات هست چند روز قبل پس از تشکیل انجمن نظار آقایان بینده گزارش‌دادند و خیال داشتند و دارند که دست‌جمعی از شرکت در امر انتخابات خود داری کنند من در جواب بایشان عرض‌کردم چنانکه مکرر گفته‌ام ملت ایران حکم عالیقدر تری دارد که جز سعادت و نیك بختی و آزادی مردم هیچ چیزدر سر نمیپروراند . بنا براین اجازه بدهید من مطلب را بعرض معظم له برسانم و در این زمینه مطالعه بیشتر بکنم بعداز آن‌هرتصمیمی میل دارید اتخاذ کنید ، آقایان خودشان دیروز بتهران تشریف آوردند بنده هم ظرف دیشب وامروز عین مطلب را بعرض پیشگاه شاهانه رساندم با دقت استماع فرمودند وفرمودند من بدولت امر میدهم در حدودقانون‌حفظ بیطرفی کامل وتامین نظر قاطبه مردم آذربایجان را بنماید من یقین دارم دولت باین امر حیاتی مخصوصا در مهدآزادی ایران‌توجه‌مخصوص‌خواهد کرد اگر دولت به‌عظمت واهمیت امر شاهنشاه چنانکه مورد انتظار ماست پی‌نبرد یابعبارت دیگر چنانکه من‌گفته‌ام ودراینجابازهم‌ازدرك‌منویات شاهانه عاجز نماند قدم بزرگی درراه آزادی انتخابات وتامین نظر مردم و شاهنشاه برداشته است وماهم متشکر خواهیم بود . وصریحاتشکرخودرادر این‌زمینه و موضوع بخصوص اعلام خواهیم نمود .واگر برنداشت وظیفه مملکتی واخلاقی ودینی و علاقه به‌حفظ مقام سلطنت مشروطه ایران بماحکم میکند که چنانچه کمیته مرکزی ایالتی آذربایجان پیشنهاد کرده است انتخابات تبریزراتحریم میکنم واینکار راهم قطعا خواهیم کرد .

آقای علم درخاتمه گفت . منتظر اعلام نظر ماتافردا ظهر باشید . دولت دراین باره تافردا تصمیم خواهد گرفت .

برنده‌ای از شهرستان رشت

خانم افتخار داد خواه

یکی از هفت نفر برنده جایزه ممتاز سیصد هزار ریالی بلیطهای هفتگی بخت آزمائی ملی هستند که در هفته گذشته جایزه خود را طی چك شماری ۲۸۸۵۰۷ دریافت‌داشتند

معاون ومشاور وزارت ارتش امریکا درتهران

ظهر دیروز آقایان جورج رودریك مشاور امور مالی و شورت معاون وزارت ارتش امریکا با هواپیما بتهران وارد شدند . عصر دیروز آقای ویلز سفیر امریکا در ایران مجلس ضیافتی بافتخار شخصیت های نظامی امریکا بر گزار نمود که در آن عده‌ای از شخصیت ها و افسران ارشد ایرانی شرکت داشتند . در این ضیافت مذاکراتی بین مقامات مذکور و مقامات ایرانی صورت گرفت .

آقایان رودریك و شورت صبح امروز پس از یك جلسه مشاوره در سفارت امریکا عازم خاور دور شدند .

امضاء پیش‌نویس قرارداد ایران وژاپن

پیش از ظهر امروز پیش نویس قرار داد مربوط به تحویل ماشین‌آلات واعزام متخصصین فنی برای تعلیمات حرفه‌ای کرج توسط آقای رزم آراء معاون صنعتی وزارت صنایع و معادن و آقای «ماکنیو» رئیس سندیکای کارخانه های ژاپن بامضاء رسید امضای قطعی قرار داد یك هفته دیگر انجام خواهد گرفت بموجب این قرار داد در حدود ۱۲۰ هزار دلار ماشین آلات مختلف بطور بلاعوض بایران داده میشود و هزینه ۹ نفر متخصصین اعزامی را هم سندیکای کار خانه های ژاپن پرداخت میکند این کمك ها بموجب قرار دادی است که چندی پیش بین ایران و ژاپن بامضاء رسیده .

پایان کلاس شیربچگان پیشاهنگی

امروز از سازمان پیش‌آهنگی اطلاع حاصل شد که اولین دوره کلاس بین‌المللی شیر بچگان که باشرکت سی پیش‌آهنك از هفته قبل تشکیل‌شده بود پایان یافت .

کاندیدنمایندگی یهودیان ایران

همکیشان عزیز باتشکر قلبی از الطاف‌بیکران و محبت های دوستان و آشنایان عزیزم که از تهران و ازشهرستان ها بنده رابرای کاندیدا توری نمایندگی مجلس بیستم تشویق فرموده بودند با پیش آمد کاندیدا توری آقای جمشید کشفی که از رهبران جامعه ما و ازخدمتگزاران بی ریای مردم بوده و طی سالهای متمادی درامور داخلی ودر محافل بین المللی یهودیان دوشادوش بنفع جامعه وایران عزیز با ایشان همکاری‌داشته ام و بخصوص بر حسب تائید وسفارش کمسازمان های داخلی و رهبران محترم جامعه از ایشان بعمل آورده اند و صلاح در انتخاب ایشان دیدند بدینوسیله اعلام مینماید که بنفع ایشان از کا ندیدا توری مجلس منصرف و تاآنجا که مقدور است برای موفقیت ایشان فعالیت خواهد نمودو امیدوارم بتوانند در خدمت به جامعه توفیق کامل حاصل نمایند .

بدوستان و آشنایان و مخصوصا طبقه‌جوان وآنانیکه به بنده مرحمت دارند سفارش میکنم با تمام قوا در انتخابات چه در تهران و چه درشهرستانها بنفع آقای جمشید کشفی شرکت‌فرمایند.

آ ـ ۱۵۲۳۳ موسی کرمانیان ـمدیر مجله عالم یهود

آخرین خبرتا ۴ بعدازظهر

نیروهای نظامی‌کره جنوبی برای مبارزه باشورشهای انتخاباتی تجهیز شده‌اند

درمبارزات انتخاباتی تاحال بیش ازصدنفر ازافراد پلیس ومتظاهرین زخمی شده‌اند

سئول ـ یونایتدپرس ـ اول اوت ـ امروز بدستور دولت کره جنوبی نیروهای نظامی برای مبارزه با اغتشاشات انتخاباتی در سه شهر کره جنوبی بسیج شدند .

مقامات پلیس اظهار داشتند که در شهر های مزبور اوضاع باندازه‌ای آشفته و وخیم شده بود که پلیس به تنهائی نمی‌توانست نظم را بر قرار کند. گزارشهای رسیده حاکی است که در زدو خورد های انتخاباتی کرده صد نفر از افراد پلیس و متظاهرین زخمی شده‌اند .

وبا ۱۹۹ نفر را درپاکستان‌کشت

لاهور ـ پاکستان ـ ۱اوت ـ رویتر ـ امروز رسما اعلام شد که وبا ۱۹۹ نفر را در این ناحیه کشته است .لکن بیماری مزبور روبه‌پایان‌است .

در این ایالت رویهمرفته ۱۳۶۰ نفر به‌وبا مبتلاشدند .

ماکاریوس انتخابات قبرس را برد

نیکوسیا ـ خبرگزاری فرانسه ـ ۱اوت‌ـنتیجه‌نخستین انتخابات‌جمهوری قبرس که دیروز برای انتخاب ۵۰ نفر نماینده پارلمان این جزیره(۳۵ نماینده یونانی و۱۵ نماینده ترك) انجام شد بشرح زیر است .

جبهه میهنی ماکاریوس ۳۰ کرسی .

حزب متمایل به کمونیست «آکل» پنج کرسی.

جبهه ائتلاف ملی ترك ۱۵ کرسی .

۶۰ نفر در آب غرق شدند

مدرس ـ هند ـ اول اوت ـ آسوشیتدپرس ـ طی دو حادثه قایقرانی، در ۲۴ساعت گذشته ۶۰ نفر در آب خفه شدند .

این دو حادثه ، در رودخانه «گوداواری» روی داده است . یکی از قایقها گروهی را بزیارت میبرد و قایق دیگری گرفتار گرداب شد .

مطبوعات انگلستان وطرحهای آدنائر

لندن ـ ۱اوت ـ رویتر ـ امروز روزنامه‌های انگلیسی به‌بحث پیرامون طرحهای جدید آدنائر و مسافرت آینده مکمیلان‌پرداختند .لکن روزنامه های دیلی‌اکسپرس و دیلی ورکردرباره نقشه های آلمان سوءظن خودرا ابراز کرده‌اند . دیلی‌اکسپرس می‌نویسد آدنائر می‌خواهد انگلستان را از داشتن سلاحهای اتمی ، بطور مستقل محروم کند و در عوض اجازه دهد که انگلستان وارد بازار مشترك اروپا گردد . باضافه آدنائر مایل است سلاحهای اتمی بدست آورد تا بتواند شهر های شوروی را تهدید کند .از این گذشته آدنائر در نظر دارد که دوگل را آرام کند و سازمان ناتو را حفظ کند زیرا رهبر فرانسه بهیچوجه مایل نیست باشرائطی بدتر از طرح «اسکای‌بولت» که آمریکائیها بانگلستان پیشنهاد کرده‌اند ، سلاحهای هیدرژنی‌رابپذیرد .

دختری‌که ده روز میخوابد

رانگون ـ اول اوت ـ خبرگزاری فرانسه‌ـوضع شگفت انگیز یك دختر ۱۶ساله برمه‌ای توجه مقامات دانشکده پزشکی و پزشکان رانگون را بخود جلب کرده است .

این دختر خانم باندازه چهار آدم معمولی غذا میخورد و هفت برابرخواب یك انسان معمولی نیز در رختخواب استراحت می‌کند .

دوشیزه مزبور هر روز دو نوبت سه رمیز ناهار می‌نشیند و مدت‌دوساعت تمام مشغول خوردن میشود .وی هر شش هفته یکبار میل به خواب می‌کندولی پس از آنکه خوابید هشت روز یاده روز تمام در عالم خواب‌بسر میبرد .

لوله‌گاز نفت به شیراز رسیده

درپائیز مردم شیراز درمنازل خود بجای‌نفت‌گاز نفت خواهند سوزاند

خبرنگار ما از شیراز گزارش میدهد که لوله گاز نفت گچساران‌ـ شیراز به شیراز رسیده و لوله گذاری در شهر هماکنون‌ادامه‌دارد .

کار نصب لوله اصلی در داخل شهر ظرف یك هفته بپایان خواهد رسید. این لوله در هفت فرسنگی شهر بدو رشته تقسیم شده و یك رشته آن برای کارخانه‌قند مرودشت و کارخانه کودشیمیائی اختصاص‌یافته‌است .

مقامات عالیرتبه سازمان کودشیمیائی ایران در تهران میگویند مطابق برنامه‌ای که تنظیم شده کار لوله کشی گاز مراحل آخر خود را طی میکندو همانطور که پیش‌بینی شده در پائیز از گاز نفت در شیراز بهره‌برداری خواهد شد و اهالی شیرازطی شرایطی که اعلام میشود خواهندتوانست از گاز نفت برای مصارف سوخت در منزل خود استفاده نمایندوآن رابجای نفت و سوخت های دیگر بکار برند .

ماموران دارائی ازمراجعه به پیشه‌وران واصناف‌ممنوع‌شدند

امروز وزیر دارائی اعلام کرد که چون در مورد مالیات اصناف و پیشه وران بایدبا اتحادیه های آنهامذاکره و توافق گردد و هم اکنون این مذاکره در جریان است لذا مامورین دستگاههای وصول حق ندارند برای اخذ مالیات سال ۱۳۳۸ و سنوات گذشته به مودیان مزبور مراجعه کنند واگر ماموری باین نام تقاضای مالیات نمود مودی میتواند بلافاصله نام و نشانی مامور را مستقیما بوزیر دارائی اطلاع دهد تا مورد تعقیب قرار گیرد .

از تویسرکان

تشکر و انصراف از شرکت در انتخابات

بدوا بدینوسیله ازحزب محترم ملیون نهایت‌تشکر رادارد زیرابدون آنکه اینجانب در آن حزب عضویت داشته باشم بسمت کاندیدای خود معرفی فرمودند . سپس در قبال همشهریان محترم و عزیز که احساسات بیریا و محبت های بی شائبه واعتماد زائدالوصف خود را همیشه ابراز داشته خاصه در استقبال گرم وبینظیری که هرگز خاطرات شیرین و هیجان انگیز و در عین حال تاثر آور آنرا فراموش نمیکنم ضمن‌آرزوی توفیق خدمتگذاری صمیمانه سر تعظیم و احترام فرود آورده و بدینوسیله انصراف خود را از شرکت در این انتخابات اعلام و تقاضا دارم همانطوری که در این چند روزه سکوت وآرامش کامل‌را حفظ فرموده از تحصن خارج و مشغول کار شوید . علی‌اردلان ۸ر۵ر۳۸

شرکت ملی نفت ایران برای خدمت در جنوب بخدمات اشخاص ذیل احتیاج دارد

۱ـ نقشه کش رشته برق (Draughtsman-Electrical)
که دارای دیپلم فنی از یك هنرستان معتبر بوده و حد اقل دوسال سابقه کار در کارگاهها و چهارسال سابقه در رشته نقشه کشی برق داشته واز عهده انجام نقشه کشی نصب دستگاه های برق فشار ضعیف و قوی و تهیه نقشه بر اساس طرح های تهیه شده و محاسبات مربوطه برآید .

۲ـنقشه کش مکانیك (Draughtsman-Mechanical)
که دارای دیپلم فنی از یك هنرستان معتبر بوده و حد اقل دوسال سابقه کار در کارگاهها و چهارسال‌سابقه در رشته نقشه کشی مکانیکی داشته و از عهده انجام نقشه کشی کلیه امور . قبیل لوله کشی ودستگاههای جراثقال و غیره (بر اساس روشهای متداول) و تعیین مصالح مربوطه که در نقشه پیش بینی شده‌است بر آید .

داوطلبان میبایست بزبان انگلیسی تسلط داشته باشند .

داوطلبان واجدشرائط میتوانند در روز های رسمی اداری از ساعت ۷ تا ده صبح‌تا آخرمرداد ماه سال جاری با در دست داشتن مدارك تحصیلی وسوابق کار به اداره استخدام شرکت ملی نفت ایران واقع در خیابان پهلوی نزدیك بولوار کرج مراجعه نمایند.

۱ـ۳ آ ـ ۱۷۵۰۶ اداره روابط کارکنان

اهالی محترم تهران: به **احمدمهران** کاندید حزب ملیون ازتهران رای دهید

اعلامیه پیشوای بزرك وعالیمقام مذهبی کلیمیان ایران
بنام خداوند متعال
همکیشان محترم کلیمیان ایرانی
اکنون‌که حسب‌الامر مبارك شاهنشاه معظم فرمان انتخابات صادر شده‌است با خوشوقتی ازحسن انتخاب جناب‌آقای دکتراقبال رهبر محترم حزب ملیون
آقای جمشید کشفی
خدمتگزار صدیق شاه ومملکت وجامعه را برای نمایندگی دوره بیستم مجلس‌شورای ملی بعموم همکیشان محترم معرفی و توصیه مینماید. خاخام یدیدیا شوفط

کلوپ جانوارگ
ویگن ـ عطاءالله خرم ـ حمید قنبری
در کنار
استخر زیبای تهران پارس
« امشب وهمه شب »
ارکستراسپانیولی بانضمام تعدادسان ویرتلمهای جالب و
توزیع جوائزوتقدیم (کادویادیود) مخصوص‌کلوپ به میزخوشبخت
کودکان شما: میتوانند درباغ جدیدالتاسیس از لوازم تفریحی که زیرنظر مربیان باذوق ترتیب داده شده تاپایان برنامه مشغول تفریح شوند