سال سی‌وچهارم ـ شماره ۱۰۰۸۰ — یکشنبه چهاردهم آذرماه ۱۳۳۸ — تکشماره دوریال‌ونیم

اطلاعات

مجلس شدیداً بادعای واهی قاسم اعتراض کرد

۲۰ صفحه

نخست‌وزیر لوایح اصلاحات ارضی و تأسیس ذوب آهن را تقدیم داشت

نخست‌وزیر درباره بعضی‌از مجلات صحبت‌کرد و فوریت لایحه ذوب‌آهن‌تصویب‌شد

- **عمیدی‌نوری : درچندشهر عراق اکثریت با ایرانیان است و بزبان فارسی تکلم میشود**
- **خلعتبری : ۱۵۰سال پیش بصره وبغداد در دست ایران بود وحالا قاسم‌پنج کیلومتر از خاك ایران را میخواهد**
- **تیمورتاش : قاسم باادعای بی‌اساس خود قلوب‌ایرانیان را جریحه‌دارکرد**

وزرا و معاونین جدید کابینه به مجلس معرفی شدند

ساعت ده صبح امروز جلسه‌علنی مجلس شورایملی بریاست آقای دکتر عمید (نایب رئیس) تشکیل شد .

انزجار مردم . . .

پس از انجام امور مقدماتی آقای ارسلان خلعتبری بعنوان پیش از دستور گفت :

خاطر آقایان محترم مستحضراست که دراین یکی دو روزه مطالبی شنیده میشود که واقعا اسباب‌تعجب و موجب اعتراض شدید همه مردم علاقمند به این آب و خاك است (صحیح است)

این مطلب این است که کشور عراق نسبت به مقداری ازخاك کشور ما ادعای مالکیت ارضی کرده است (نمایندگان ـ مسخره است بیمزه است) که حقیقتا موجب تاثروتاسف است .

بنده سوابقی از گذشته نسبت به این برادر همسایه خودمان که‌اگر بخواهد این رویه را ادامه دهدلفظ برادری را نمیشود استعمال کرد دارم که باطلاع آقایان محترم میرسانم .

بقیه درصفحه هفدهم

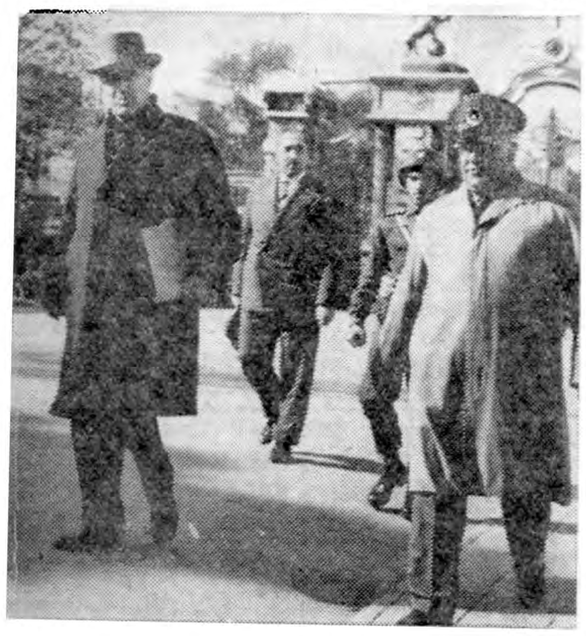

نخست‌وزیر لوایح اصلاحات ارضی وتاسیس ذوب‌آهن را باخود بمجلس میبرد ـ سرلشکر ضرغام وزیر جدید دارائی درکنار نخست‌وزیر دیده میشود

لایحه اصلاحات ارضی

متن لایحه درصفحه هفدهم چاپ شده است

شرایط تخلیه درلایحه مالك‌ومستاجر

دنباله لایحه مالك ومستاجر که شامل مواد مربوط به‌تنظیم اجاره‌نامه موارد بطلان یا فسخ‌اجاره و تخلیه وخسارت و حق‌کسب وکارو‌پیشه میباشد درصفحه یازدهم چاپ شده

وزیر دارائی تغییر کرد

معرفی سه‌معاون جدید نخست‌وزیر بحضور شاهنشاه

امروز وزیر انحصارات وگمرکات بسمت وزیر دارائی وسه‌معاون جدید نخست‌وزیر بشاهنشاه معرفی شدند

سرلشکر ضرغام	ناصر	دکتر کیان	معینیان	دکتر الموتی
وزیر دارائی شد	بماموریت خارج میرود	معاون پارلمانی جدید	معاون سیاسی جدید	معاون نخست‌وزیر و سرپرست بازرسی نخست‌وزیر ـ آقای نصرت‌الله معینیان مدیر کل انتشارات ورادیو بمعاونت

پیش از ظهر امروز آقای دکتراقبال نخست‌وزیر باتفاق آقایان سرلشکر ضرغام ـ دکتر غلامرضا کیان ـ نصرت‌الله معینیان و دکتر مصطفی الموتی بحضور شاهنشاه رسید و تیمسار سرلشکر ضرغام وزیر گمرکات وانحصارات را بسمت وزیر دارائی ـ آقای دکتر غلامرضا کیان معاون نخست‌وزیر ورئیس‌سابق‌بازرسی نخست‌وزیر را بمعاونت پارلمانی

بقیه درصفحه هفدهم

طبق‌گزارش خبرگزاری فرانسه از تهران

ادعای قاسم نقض یکجانبه قرارداد ۱۳۱۶ میباشد

امروز اظهار شد سالانه درحدود بیست‌میلیون تومان‌عایدی خالص شط‌العرب است‌که عراق برخلاف قرارداد ضبط ومصرف میکند و ۷۵ درصد از این رقم راکشتیهائی که به بنادر ایران میآیند میپردازند ـ خبرگزاریهای خارجی درگزارشهای خود ادعای قاسم را واهی وبی اساس دانسته‌اند ـ سفیرسوئد درتهران آمادگی خودرا برای هرنوع اقدامی در زمینه روابط ایران وعراق بوزیرخارجه ابراز داشته

در مجلس ومطبوعات

ادعای موهوم وبی‌اساس سرلشکر قاسم همچنان موردبحث‌محافل‌سیاسی وپارلمانی و مطبوعاتی تهران است.

روزنامه های تهران امروز نیزبشدت باظهارات اخیر قاسم اشاره کرده و آنرا یك«ادعای جنون‌آمیز»خوانده‌اند.

در جلسه علنی امروز مجلس‌شورای ملی نیز ادعای واهی نخست‌وزیر عراق مورد اعتراض قرار گرفت.

خبرگزاریهای خارجی تاکیدمینمایند که اگر دولت عراق از اظهارات اخیر قاسم عدول نکند ایران اعتراض شدیداللحنی به آن دولت تسلیم خواهد کرد .

اعتراض شدیداللحن

یوسف مازندی خبرنگاریونایتدپرس گزارش میدهد :

کشمکشی که در هفته گذشته بین ایران و عراق بر سر استفاده از رودخانه شط العرب روی داده بود در این هفته شدت یافت .

محافل سیاسی و مطبوعاتی ایران در این هفته از اظهارات اخیرقاسم نخست وزیر عراق بسیار ناراحت شده‌اند . وی در بیمارستان ضمن یك مصاحبه مطبوعاتی ادعا کرده بود یك نوار پنج کیلومتری در قلمروی ایران متعلق به عراق می باشد. و اظهار امیدواری کرده بود « از طریق مسالمت آمیز آنرابه عراق بازگرداند .»

اظهارات قاسم درست بعد از سخنان‌شاهنشاه‌ایران‌درمصاحبه‌خود در کاخ مرمر ایراد شد .شاهنشاه از رویه یك‌طرفه دولت عراق نسبت به مسئله شط العرب انتقاد کرده بودند محافل ایرانی اظهار میدارند چنانچه دولت عراق از اظهارات‌اخیر قاسم عدول نکند ایران مجبور است اعتراض شدید اللحنی به‌آن دولت تسلیم نماید و دست به هرنوع اقدامات مقتضی دیگر بزند .»

امروز (دیروز) آقای عباس‌آرام وزیر خارجه ایران مدت طولانی حضور شاهنشاه بود و طبق اظهار مطلعین گزارشی راجع به‌جریانات اخیر و اظهارات قاسم به‌شاهنشاه داد و کسب دستور کرد.

گفته میشود سفیر کبیر سوئد در ایران که سمت نمایندگی‌دولت

بقیه درصفحه سی‌ام

در آبادان مردم کرسی گذاشتند !

درنتیجه بلد نبودن طرز استفاده ازکرسی حریقی رویداد ـ معمرین میگویند تاکنون چنین سرمائی ندیده‌اند ـ ۱۵۰۰گدا که از نقاط مختلف بآبادان آمده بودند پشیمان شدند

آبادان ـ خبرنگار اطلاعات ـ چند روز است هوای آبادان بطور بی‌سابقه‌ای سرد شده واز هفته گذشته تا حال ۵ روز آن بارانی بوده‌است.

در چند روز قبل‌که کارکنان‌صنعت نفت از خواب بیدار شدند تا بسرکار خود بروند در اثر ریزش باران و سیل آب در خیابانها و شدت سرما دیرتر از حد معمول به محل کارخود رسیدند ودر چند روز اخیر نیز مه غلیظی سراسر آبادان را فرا گرفته بطوریکه عبور ومرور وسائط نقلیه دشوار شده وباوجود روشن کردن چراغها چند تصادف در شهر وخارج ازشهر روی داد .

سرمای چند روز اخیر برای مردم آبادان غیر قابل پیش‌بینی‌بود .

هجوم گداها به‌آبادان

خبرنگار ما مینویسد :در یکماهه گذشته متجاوز از ۱۵۰۰ نفر گدا از شمال ونقاط دیگر به آبادان واردودر مساجد وکوچه‌هاوخیابانها سرگردان شده‌اندازطرفی بادیدن سرمای‌شدید ازکار خود پشیمان‌شدندولی‌شهرداری باکمك مردم و مامورین دولتی عده کثیری را باپرداخت پول بشهرهای خود برگرداند .

کرسی درخانه‌ها

خبرنگار ما اضافه میکند سرمای آبادان برای آبادانی ها بیش ازاندازه شدید است بقول خوزستانیها (پیر زن‌کش!) است .

بقیه درصفحه سی‌وسوم

قاسم ۶۰ درصد مناطق امتیاز انگلیسها را مطالبه کرد

نخست‌وزیر عراق‌گفت بزودی احتیاجات نظامی کشورهای‌همسایه عراق را تامین خواهیم‌کرد

شرح درصفحه آخر

ایزنهاور درایتالیا موفق شد

مرحله دشوار مسافرت رئیس‌جمهور آمریکا از امروز آغاز میشود ـ ترکیه و پاکستان از سیاست کنونی آمریکا نارا هستند و روش خشن دالس را ترجیح میدهند

★ ایتالیائیها توانستند نظر موافق آیزنهاور را با شرکت ایتالیا درتعیین استراتژی غرب‌جلب‌کنند.

★ رئیس‌جمهور آمریکا حکومت ایتالیا را از ادامه کمکهای نظامی مطمئن ساخت .

★ کمونیستهای ایتالیا دراستقبال از آیزنهاور با دمکراتهای مسیحی به‌رقابت برخاسته‌اند و روی دیوارها بنفع او شعار می‌نویسند .

درصفحه۳

قانون سازمان واستقلال دانشسرایعالی

که بدولت ابلاغ شد درصفحه ۱۱ چاپ شده

قابل توجه انجمن‌های محلی و برزنهای شهرداری

مجله «اطلاعات هفتگی» برای کمك به‌عمران وآبادی پایتخت مسابقه‌ای بین برزنها وانجمنهای محلی ترتیب داده که شرح آنرا درشماره آینده آن مجله خواهید خواند

عریضه سرگشاده از همدان

شرح درصفحه سیزدهم

توضیحات شرکت سهامی برق شهاب

بنگاه برق تهران بوسیله آگهی در روزنامه اطلاعات اعلام کرده است که چون نیروی شرکت سهامی برق شهاب ضعیف است لذا مشترکین تا اخطارثانوی ازمراجعه وتقاضای برق از این کارخانه‌خودداری‌نمایند .

اینك بمنظور آگاهی عموم اشعار میدارد که ضعف نیروی برق شرکت مولود علل زیر است :

۱ـ یکسال ونیم است که بنگاه برق تهران با تشکیل کمیسیونهای متعددی در نظر دارد که مشترکین برقهای اختصاصی را تحویل ومصرف‌نیروی برق‌مورد لزوم آنان را از کارخانجات دولتی تامین نماید و چون از تمام این گفتگوها که نمایندگان شرکت های خصوصی برق نیزدرآن حضورداشته‌اند کوچکترین نتیجه‌ای‌گرفته‌نشده‌بدین‌لحاظ‌شرکت برق‌شهاب بااینکه‌موتورهای نیرومند جدید و کلیه لوازم مربوط به‌آنرا در اختیار داشته است بعلت عدم تعیین تکلیف نتوانسته در توسعه شبکه و تقویت نیروی کارخانه خود اقدام نماید .

بقیه درصفحه ۱۹

هدف بانك توسعه صنعتی و معدنی ایران

ایجاد صنایع مهم ومعتبر ومورد احتیاج درکشور است

بانك توسعه صنعتی ومعدنی نسبت به‌سهامدارانی‌که بموقع بقیه بهای سهام خودرا نپردازند تصمیماتی خواهدگرفت

امروز مقامات رسمی بانك توسعه صنعتی‌ومعدنی‌ایران‌تایید کردند که‌بعد از دریافت بقیه بهای سهام ایرانی بانك که سهامداران ایرانی تعهد کرده اند پرداخت وام بمتقاضیان وام های صنعتی راشروع خواهد کرد .

تقاضاهائی که‌تسلیم بانك توسعه صنعتی و معدنی ایران شده خیلی زیاد است وبانك‌هم اکنون قسمتی از این تقاضا ها را تحت مطالعه قرار داده است .

روسای عالیرتبه بانك تاکیدمیکنند که فقط باجرای طرح هائی که بزرك یا قابل توسعه بوده و ازنظر فنی و اقتصادی کامل و فاقد نقص باشد وام خواهند داد و متقاضیان وام های کوچك‌برای‌اجرای‌طرحهای کوچك میتوانند تقاضای خود را تسلیم وزارت صنایع و معادن نمایند تا از محل اعتبار وام های صنعتی که در اختیار آن وزارت خانه است وام دریافت دارند .

نظر عمومی و کلی بانك این است که یکرشته صنایع مهم و معتبرو مورد احتیاج ایران که بتوان در آینده آنها راتوسعه‌داده و تبدیل بکارخانه های معظم نمود بااستفاده از وام بانك بوجود آید .بدیهی‌است اینگونه کارخانه ها قبلا با مطالعه وبررسی های صحیح و دقیق و با رعایت کلیه جوانب باید پایه‌گذاری شود .

بانك بموفقیت هدف خود اطمینان دارد و فعلا منتظر است تمام سهام ایرانی بانك پرداخت گردد تاشروع بکار نماید و از نظر اینکه درکار بانك وقفه ای حاصل نشود بانك‌در مورد آندسته از سهامداران که بموقع بقیه سهام خود رانپردازند **تصمیماتی خواهد گرفت .**

برای فصل زمستان
رستوران مهرآباد باهمکاری‌مهمانخانه
دربند چندین شب‌نشینی باشتراك
بهترین هنرپیشگان بین‌المللی
بشرح زیر ترتیب داده است

میك‌میشل — آذر
پاتاشو — دی
ژاکلین‌فرانسوا — بهمن
پیتر سیسترس — اسفند
مولوجی — فروردین

۲۱ آذر ـ ۲۲ آذر ـ ۲۳ آذر

میك‌میشل

نگاهداری میزاجباری

مهرآباد(۴۳۰۱۴) دربند (۸۳۴۲۲)

تاساعت ۱۲ دررستوران فرودگاه مهرآباد
ازساعت ۱۲ به‌بعد درکلبه مهمانخانه دربند

آ ـ ۳۲۶۲۰

درمسابقات فوتبال آسیائی

ایران اسرائیل را شکست داد

تیم نیرومند اسرائیل که درمسابقات قبل چهارگل به‌تیم ایران‌زده بود دراین مسابقه سه‌برهیچ مغلوب شد

برمکی — دهداری — حجری

امروز با نهایت مسرت اطلاع یافتیم که تیم فوتبال ایران که به مسابقات آسیائی هندوستان مسافرت کرده در اولین مسابقه خود برتیم‌قوی ومشهور اسرائیل غلبه کرد .

این پیروزی نشان میدهد که‌کوشش مداوم فدراسیون فوتبال به نتیجه‌رسیده وتیم فوتبال ایران نیرومند شده است.

نکته جالب ومهم این است که تیم فوتبال اسرائیل در مسابقات سال قبل آسیائی چهار گل بر تیم فوتبال ایران زدو در آن موقع کلیه مفسرین ورزشی جهان نوشتند که تیم اسرائیل می توانست ده گل به تیم ایران بزند .

تیم فوتبال قوی و نیرومند ایران سه گل پی در پی به حریف نیرومند

بقیه درصفحه سی‌ام

پیروزی جالب

امروز که تلگراف آقای اسماعیل اکبری خبرنگار اعزامی اطلاعات به دست ما رسید انشان داد که

اطلاعیه درباره تاسیس یك کارخانه قند دراستان پنجم

در تعقیب آگهی مندرج درروزنامه های اطلاعات وکیهان مورخ ۱۳ آذر ماه ۱۳۳۸ راجع به تاسیس یك کارخانه قند دراستان پنجم باطلاع عموم میرساند که درنظر است برای تهیه کار و افزایش قوه تولید کشور یك کارخانه قند با سرمایه پانصد میلیون ریال منقسم به پنجاه هزار سهم ده هزار ریالی بانام تاسیس شود. از علاقمندان وعموم اهالی کشور که مایل بخرید سهام میباشند تقاضا میشود که چهل درصد بهای‌سهام مورد تقاضای خودرا بحساب جاری شماره ۶۷۷۸۴ بانکملی ایران شعبه مرکزی وحساب جاری شماره ۱۹۳۷۵ بانك صادرات ومعادن شعبه فردوسی‌وحساب جاری شماره ۳۶۷۳۳ بانك بازرگانی ایران شعبه مرکزی ویاشعب همان‌بانکها درکرمانشاه پرداخت فرمایند .

از اهالی محترم سایر شهرستانها تقاضا میشود که وجه سهام خودرا به حساب های مذکور حواله ومراتب را به نشانی های زیر اعلام فرمایند .

بمحض اینکه فروش سهام بحدنصاب قانونی رسید مراتب باستحضارصاحبان وجوه پرداختی (صاحبان سهام)خواهدرسید وبلافاصله نسبت بانتخاب هیئت مدیره وتاسیس رسمی کارخانه اقدام‌خواهد شد .

نشانی فعلی: تهران خیابان سعدی‌ـ ساختمان نمازی‌ـ شرکت نوکار تلفن های ۳۷۵۰۳ـ ۳۰۵۲۷۶

کرمانشاه ـ جنب استانداری‌ـ آقای حشمت اله ابراهیمی زنگنه

مهندس احمد زنگنه

توضیح سازمان چای وزارت‌گمرکات وانحصارات

در خبر دیروز جرائد شرحی مبنی بربالا رفتن قیمت چای درج گردیده که برای روشن شدن اذهان عامه جریان امر توضیح داده می شود .

ترقی نرخ مورد بحث مربوط بنرخ خرید برك سبز چای و اجرت خشك‌کردن چای‌درکارخانجات چایسازی بوده که سازمان چای بمنظور کمك بچایکاران و کارخانه داران مبلغ متناسبی بنرخ واجرت افزوده است واین‌موضوع‌بهیچوجه‌ارتباطی بنرخ فروش چای تهیه شده از طرف سازمان‌چای ندارد و انواع چای این سازمان کماکان بنرخ مقرر و ثابت در دسترس‌مصرف کنندگان محترم قرار خواهد گرفت .

جریان روز

افسران پلیس

صبح روز پنجشنبه اداره اطلاعات یکعده دویست وپانزده نفری از افسران جوان دانشکده افسری‌پلیس رادر محل روزنامه پذیرائی میکرد واگر کسی گذارش درآن ساعت باداره اطلاعات افتاده باشد دیده‌است که‌چگونه‌این‌افسران جوان پلیس‌بانظم وترتیب بدسته های کوچکتر تقسیم گردیده بادقت و گنجکاوی ازیك موسسه مطبوعاتی دیدن میکردند ودر هرقسمت کسب‌اطلاع می‌نمودند .از گردش ماشین‌ها،ازطرزکارنویسندگان چگونگی تنظیم صفحات روزنامه و مجلات ، عکس برداری، کپیه ،چاپ رنگی‌ونقاشی‌وگراورسازی‌تحقیق‌میکردند

این توجه ودقت دانشجویان دوره تخصصی دانشکده پلیس برای کسب اطلاعاتی درباره کارهای مطبوعاتی، باآن سرو وضع مرتب ومنظم شان، لباس‌های تمیز و قشنك اونیفرم شان ونشانها ودگمه‌های براق ، کفش های واکس خورده ،بی اختیار وجدوسروری درانسان بوجود می‌آورد وبیادسازمان پلیس ایران دردوره سی‌وچهل سال پیش واگر خوب بخواهید بیاد آن دستگاه دردهسال پیش می‌افتاد که چه تفاوت‌فاحشی دراین سازمان بوجود آمده‌است واکنون چه‌عناصر مفیدو جوانان شایسته و تحصیل کرده‌ای هرسال ازدانشکده .افسری پلیس تحویل جامعه میشوند وبخدمتگذاری ملت اشتغال میورزند .

مسلما هیچ چیز جز آشنا شدن این افسران جوان باموراجتماعی و آگاهی از چگونگی کار یك موسسه فرهنگی و مطبوعاتی ، که‌اطلاع‌برآن درزندگی وخدمات آینده ایشان تاثیر دارد محرك آنها دربازدید ازدستگاه روزنامه نگاری وچاپ و چگونگی تنظیم یك روزنامه ومجله نبود واین خودنشان میدهد که افسران جوان دانشجوی پلیس مامیخواهند ضمن گذراندن دوره تخصصی بکلیه‌رموز زندگی‌اجتماع نیزآشنائی‌حاصل‌کنند.

همه چیز زود فراموش میشود آن پاسبانهای رنك پریده بینوا که‌بالباس های ژولیده ژنده خود سرپست‌چرت میزدند امروز جای‌خودرا به‌پاسبانهائی خوش‌هیکل،مودب،تمیزونظیف داده‌اند

کادر افسران پلیس را هم‌اکنون جوانان تحصیل‌کرده ، دانشکده دیده ، تعلیم‌یافته کارآزموده‌تشکیل میدهد که‌مجهز بتمام‌وسایل امروزی پلیس دنیا می‌باشند یعنی‌از حیث هنا دوره دانشکده ودوره تخصصی‌را می‌پیمایند واز حیث مادی ،اسباب و لوازمی راکه امروز بهترین پلیس جهان بدان مجهزمیباشد داراهستند.

دستگاههای مخابرات مخصوص‌پلیس درداخل شهرها ، وسایل ارتباطیه که‌شهربانی‌های کشور رابمرکز و بیکدیگر مرتبط میسازد ، ازجمله وسایلی است که‌دراختیار سازمان کنونی پلیس ایران قرار گرفته‌وشك نیست بابرنامه‌های وسیعی که‌برای پیشرفت و ترقی پلیس ایران دردست افسر آزموده و علاقمندی چون‌سپهبد علوی مقدم وهمکاران صدیق ایشان وجود دارد .این سازمان اجتماعی و مهم که‌درزندگی و پیشرفت و ترقی وسعادت مردم تاثیر فراوان دارد روز بروز مراحل ترقی و کمال را می‌پیماید و پس‌ازمدتی باسازمان‌های خوب‌پلیس‌کشورهای‌مترقی‌برابرخواهدشد چرا برابر نشود ! ، وقتی مادر مقام آن باشیم سازمانهای خودرا پیشرفت دهیم ، معایب و نواقص آن را ازمیان برداریم ،باوسائل مدرن ومجهزامروزی تکمیل کنیم ، چرا انتظار آنراانداشته باشیم که در شاهراه تمدن وترقی قدم خواهیم گذاشت . ما به خوبی می توانیم منتظر رسیدن چنین روزی باشیم چون همه چیز داریم وامکان همه گونه ترقی و پیشرفت برای ما وجود دارد .

بدون تردید همکاری مردم درپیشرفت این دستگاه عظیم کشور تاثیر زیاد دارد . اگر افراد مردم سازمان پلیس را با همان دیده ای که همه جای‌دنیا می نگرند ، از خودومتعلق به خودو برای تامین وآسایش ورفاه خودبدانند واحترام پلیس را برخود لازم وواجب شمرند ودستورات آنان رابی چون‌و چرا به پذیرند و با آنان صمیمانه همکاری کنند مسلما پیشرفت سازمان پلیس ایران سریعتر خواهد شد ، خوشبختانه این همکاری بوجود آمده ومردم با دیده احترام پلیس را می نگرند وحال آنکه در گذشته‌چنین‌نبود نه فقط همکاری مردم در پیشرفت وترقی پلیس ایران موثر است بلکه دولت باید اهمیت و وظایف خطیر پلیس را در شئون زندگی اجتماعی کاملا درك نماید واز افزودن بربودجه این موسسه دریغ ندارد .

پاسبان خوب‌و افسران تحصیلکرده وآزموده ولایق ، حقوق متناسب با استعداد ولیاقت خود میخواهند و ما امیدواریم این سازمان مفید ومؤثر کشور مورد تقویت و پشتیبانی اولیای امور وعموم افراد ملت ایران‌قرارگیرد ومراحل ترقی را به پیماید .

در برابر مشکلات

عواملی که موجب دگر گونی وضع اتحادیه اتلانتیك شده متعدد است .ولی تخفیف تشنج بین‌المللی وروی کار آمدن ژنرال دوگل را در فرانسه باید جزء مهم ترین‌این عوامل ذکر کرد . سازمان‌اتلانتیك شمالی و پل هانری اسپاك درراس آن ، اکنون سخت میکوشد خودرا با تغییراتی که پیش آمده منطبق سازد ولی بنظر می‌رسد امیدواری به تبدیل اتحادیه به یك جامعه واحد باسیاست واحد در همه‌زمینه هابیهوده باشد .

تا هنگامی که خطر لشکر های شوروی (۱۷۰لشکر با هزاران‌تانك) که مقابله با آن از عهده قوای معمولی آتلانتیك بکلی‌بیرون‌است، مستقیما در اروپا احساس می‌شد زمینه برای همکاری نظامی کاملا فراهم بود ، اگرچه در آن هنگام نیز کشور های اروپائی عضو ناتو به عذر مشکلات مالی و اقتصادی کوشش لازم را در تقویت «سپر دفاعی» نشان نمی‌دادند و ژنرال نورستاد هرگز نتوانست به حداقل قوای مورد احتیاج خود (سی لشکر) برسد .

با اینهمه مشکلات عظیمی ازقبیل شرکت آلمان در اتحادیه غرب و تجدید تسلیحات آن‌کشور وورود افسران آلمانی در مقامات‌فرماندهی ناتو حل شد و انگلستان وایتالیا و ترکیه احداث سکوهای پرتاب موشکهای برد متوسط امریکا را درخاك خود پذیرفتند تا «سپردفاعی» تقویت‌گردد .

ولی اکنون که اتحادیه غربی نه در زمینه نظامی ، بلکه در عرصه سیاسی با مبارزه شوروی رو برو است ، اوضاع حالتی دیگر بخود می‌گیرد . امروز بحث اصلی در این نیست که اتحادیه غرب احتیاج به چند لشکر و چه سیستم دفاعی‌دارد- هرچند ژنرال نورستاد و همکاران نظامی او لحظه ای از تاکیدبراین مسئله غافل نیستند . موضوع روز خلع سلاح و آینده برلین ووحدت آلمان و قطع‌آزمایشهای اتمی است در اینجا است که غرب بایدوحدت خود را نگه دارد و از همین جا است که اختلافات بروز کرده‌است.

اصرار فرانسه به ایجاد یك هیئت مدیره سه جانبه در اتحادیه غربی ، مرکب از امریکا و انگلستان و فرانسه ، پافشاری دوگل درآزمایش بمب اتمی فرانسه و خودداری اواز همکاری نظامی باناتو ، هسته‌اصلی مسئله را تشکیل میدهد . روابط نظامی فرانسه و ناتو اکنون بحدی سست شده است که عملا جز سپاهیان فرانسوی ساکن آلمان‌هیچ واحد فرانسوی در اختیارفرماندهی ناتو قرار ندارد و هواپیما های امریکائی نیز وادار به ترك‌فرودگاه- های فرانسه شده اند .

چنین رویه ای طبعا در میان دول کوچکتر عضو ناتو این توهم را بوجود آورده که در بالای سر آنها معاملاتی جریان دارد و آنان نیز می‌خواهند در این «معاملات»شریك باشند . اسپاك اززبان آنها است‌که میگوید استراتژی غرب باید با حضور نمایندگان همه دول ناتو تعیین گردد .

از آنجا که پافشاری دول عضو ناتو برای شرکت‌درکنفرانس‌سران غربی در ۱۹ دسامبر به‌نتیجه‌نرسید، هریك از آنها راسا اقداماتی برای تامین منافع خودشروع کرده است. آدنائر دوگل را وادار به پذیرفتن حق آلمان در تعیین سیاست‌عمومی غرب در اروپا کرد و ایتالیائیها به انگلستان و آمریکا متوسل‌شدند وحمایت آنها را جلب کردند .زیرا امریکا و انگلستان بادعاوی دوگل موافقتی ندارند و میدانند تشکیل هیئت مدیره سه جانبه چه ضربه مهلکی به اتحادیه غرب خواهد زد .

مسئله ایجاد یك سیستم واحد نظامی درسراسر اروپای غربی که اکنون با همه هدفها و تشکیلات ناتو بستگی پیدا کرده ، آنهم در هنگامی که خطر نظامی -لا اقل بطور موقت - کمتر از همیشه‌ناتو را تهدید میکند ، دشوار ترین مباحثات را بوجود آورده است . بدین ترتیب‌در ماههای پرمشغله ای که تا تشکیل کنفرانس سران‌شرق وغرب دربرابر اروپا قرار دارد ، مسئله اصلی بسامان کردن اوضاع اتحادیه غربی است - فرانسه رابايد براه آورد (که کمتر امیدی به آن می‌رود) و دول کوچکتر را باید مطمئن ساخت (که غیرممکن‌نیست) وآیزنهاور از سفر خود به اروپا جز این هدفی ندارد .

افراد برگزیده ملل مترقی لباس آماده میپوشند چون وقت و پول خودرا بزحمت بدست میآورند

جنرال مد

کوچهٔ برلن

بینوایان

شاهکار «ویکتورهوگو» ترجمه «حسینقلی‌مستعان»
در۲ جلد باگراورهای رنگین و زیبا مرکز انتشار
کانون معرفت اول خیابان لاله‌زار

آغاز ترم زمستانی کلاسهای انگلیسی
روز ۲۵ آذرماه درانجمن فرهنگی
ایران و پاکستان
برای ثبت‌نام همه‌روزه بمحل انجمن بالای چهارراه امیراکرم کوچه ماه تلفن ۴۰۳۲۶ مراجعه فرمائید

آقایان پزشکان محترم توجه فرمایند
انواع جوراب واریس وارد شد
نمایندگی دکترشول چهارراه اسلامبول فردوسی
۱-۳ آ- ۳۲۴۱۲

ترجمه مدارك واعزام محصل بکشورهای اروپا و امریکا
نشانی خیابان پهلوی کوچه بیدی شماره ۱۵ موسسه فرهنگی تمدن
۱-۳ آ-۲۵۱۱۵

قابل توجه آقایان پزشکان
آئروسل . دستگاه اکسیژن‌تراپی واردشد
صنایع پزشکی - ناصرخسرو سرای روشن تلفن۵۲۷۴۲

دانشمندان و سخن‌سرایان فارس
تالیف آقای محمد حسین رکن زاده آدمیت جلد اول و دوم آن مشتمل بر ۱۳۷۰ صفحه و یکصد کلیشه منتشر شد و دو جلد دیگر تحت طبع است ارزش بابت دو جلد ۵۵۰ ریال .

فرهنك انجمن آرای ناصری
بهترین کتاب لغت فارسی با ذکر شواهد شعری چاپ افست در ۸۳۰ صفحه نیم ورقی با کاغذ اعلا و جلد زرکوب ۷۰۰ ریال
ناشر: کتابفروشی اسلامیه خیابان بوذرجمهری تلفن ۲۱۹۶۶ .
آ-۲۵۲۳۱

تشکر

از حضور حجج‌الاسلام و تیمسار سر لشکر فاضلی. فرماندهی معظم لشکر و جناب آقای مهندس خالقیان فرماندار محترم و آقایان روسا و کارمندان محترم ادارات‌لشکری و کشوری و بنگاههای همگانی و آقایان اهالی محترم و معتمدین شهر گرگان که بمنظور ابراز لطف و همدردی با بنده قبول زحمت فرموده و در مجلس ترحیم مادر عزیزم شرکت فرموده‌اند صمیمانه سپاسگزاری نموده دوام عمرو عزت و سعادت ذوات معزز را مسئلت می نمایم .

آ-۳۲۶۰۲ حسین غلامرضائی لرستانی

تشکر

از آقایان سروران معظم و بانوان محترمه و دوستان و فامیل و بستگان گرامی که در مراسم تشییع جنازه و مجلس ترحیم و سر هفته مادر بزرگوارم در خرم آباد لرستان شرکت و یا کتبا و تلگرافا نسبت به بنده ابراز لطف و همدردی فرموده‌اند صمیمانه عرض تشکرنموده طول عمر و مزید شوکت ذوات محترم را آرزو می نمایم . حسین غلامرضائی‌لرستانی

تشکر

بدینوسیله از سروران گرامی که در مراسم تشییع و تذکر وهفته مرحومه عزیزآغا میر هادی شرکت و یا بوسیله نامه و تلگراف اظهار همدردی فرموده‌اند سپاسگزاری نموده و توفیق همگی را از خداوند مسئلت داریم .

آ-۲۵۳۱۹ خانواده های اشتری -میرهادی -تمجیدی

از کلیه آشنایان و دوستان و سروران عظام چه در تشییع و مجلس ترحیم و شب هفت و چه بوسیله نامه و تلگراف موجب تسلی خاطر همسر و فرزندان مرحوم سرهنك ضیاءالدین عشقی گشته اند صمیمانه تشکر می نمائیم و اگر بعلت تالمات روحی تاخیری در عرض تشکر حضوری دست داده امید عفو داریم .

ملوك عشقی - امیر هوشنك عشقی -ناهید عشقی - گیتی عشقی - شهناز عشقی
آ-۲۵۳۳۷

با افتتاح شعبه سعدی

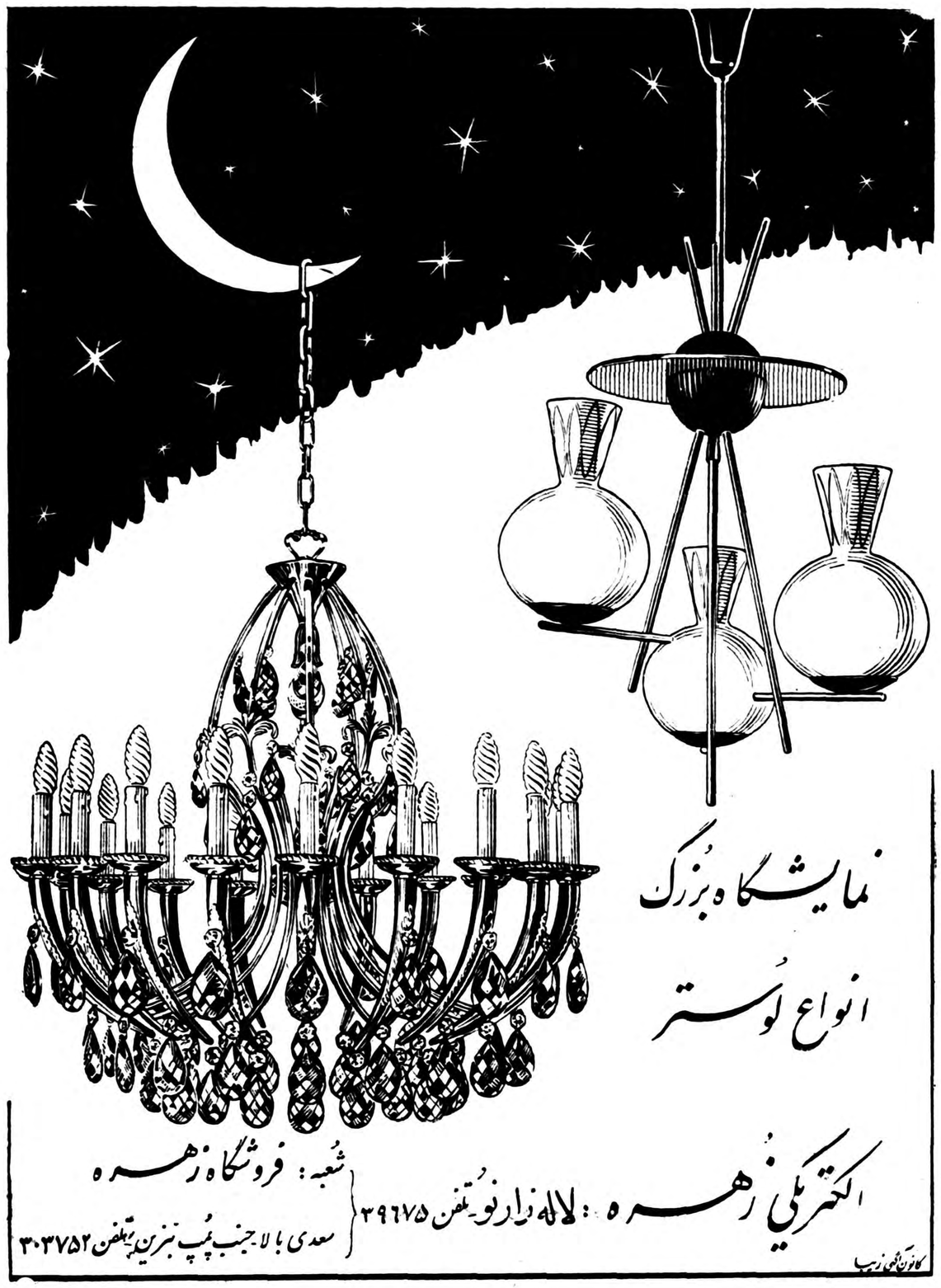

نمایشگاه بزرگ
انواع لوستر
الکتریکی زهره : لاله‌زارنو تلفن ۳۹۶۷۵
شعبه: فروشگاه زهره
سعدی بالاجنب پمپ بنزین تلفن ۳۰۳۷۵۲
کانون تجلی زیبا

ورود معظم‌ترین و شیك‌ترین لوسترها محصول کشور های
چك‌اسلواکی - آلمان - ایتالیا - اطریش - هلند
راباطلاع مشتریان‌محترم‌رسانده‌ودرقیمت‌هاتخفیف‌مخصوصی‌منظورشده‌است

زنان‌نامی اسلام‌وایران
جلد اول
تالیف: شمس‌الملوك جواهر کلام
مشتمل برحالات حضرت زهراء - حضرت زینب سلام‌الله علیهما- خیرالنساء بیگم- مهرالنساء - سیده ملك خاتون سه رابعه - وچند بانوی‌دیگر باعکس‌های مناسب ازطبع خارج شد
بها: چهل ریال
محل‌فروش: کتابفروشیهای ابن‌سینا- اقبال- نیل

کلیات آثار خیام پارسی
با ریاضیات که پس‌از اندکی بعداز فوت تدوین شده و در دنیا بی سابقه می باشد ۲۵۰ ریال و کتاب خوان الاخوان از ناصر خسرو که از بهترین کتابهای ناصر خسرو می‌باشد ۱۶۰ ریال .
آدرس کتابخانه بارانی خیابان شاه آباد
۱-۳ آ-۲۴۸۸۷

بدینوسیله درگذشت مرحومه **معصومه روشن ضمیر** عیال مرحوم حاجی حیدر علی طاب ثراه راباطلاع اقوام و بستگان ودوستان میرساند مجلس ترحیم روز سه شنبه ۱۶ر۹ر۳۸ ازساعت ۳تاپنج بعداز ظهر درمسجد محمدیه واقع درخیابان سپه (باستیان) ومجلس ختم زنانه درهمان روز و همان ساعت در منزل آنمر حومه واقع در خیابان حشمت الدوله کوچه متین دفتری کوچه فروغ کاشی ۳۱ منعقد است .

حاجی آقا جمال نوری- غلامعلی‌روشن ضمیر- حاجی محمد حسین فیض فر- عباس روشن ضمیر- مهدی روشن ضمیر- اسماعیل روشن ضمیر- رضا روشن ضمیر-محمد حسین روشن ضمیر- محمد علی روشن ضمیر- اسماعیل طاهری- حسین‌روشن ضمیر- مهندس‌ناصرروشن ضمیر- فامیل حاجی ابوالقاسم جیرسرائی- علی دربندی- جواد ادیب یزدی- مرتضی فکور- غلامرضا عبیدی - مهندس شریعت زاده - حسین فرشچی- حسین تهرانی- رحمت‌اله موافقی- نقی ساعدی

بعموم بازماندگان‌آنمرحومه‌مصیبت وارده‌راتسلیت میدهیم

بانهایت تاسف درگذشت شادروان **علیرضا شیرازی** کارمند وزارت پست وتلگراف راباطلاع دوستان وآشنایان میرساند مجلس ترحیم آنمرحوم روز دوشنبه ۱۵ر۹ر۳۸ ازساعت ۳ الی ۵ بعداز ظهر درمسجد حاج غلامرضا حیدری واقع درسرپل امیر بهادر (امیریه خیابان بوعلی) برگذار خواهد شد .

محمد علی شیرازی- احمد شیرازی- محمد تقی طهرانیان- حاج سید رضاشریفی- مهندس‌عباس شیرازی- علی اکبر کاشفی- محمد تقی رضوانیان- حسن شیرازی

بعموم‌بازماندگان‌آنمرحوم مصیبت‌وارده راتسلیت میدهیم.

خانواده های **خواجه نوری- مین باشیان- ارشدی - آیرملو- واثق نوری- وزیری تبار- مظفری - گلچین - خانلری- گرد افکن- کسروی- میر اسکندری- المعی - زنده دل- هروی- گوهری- اختبار- زندی فر- قندی - احمدی- نفیس- کلهر- قیطانچی- طهماسبی** با نهایت تاسف درگذشت مرحومه **بانوتوران خواجه نوری (زینت‌السلطنه)**صبیه‌ارشدمرحوم‌سرتیپ‌غلامرضامین‌باشیان(سالار معزز) راباطلاع فامیل ودوستان‌میرساند مجلس ختم مردانه رو زسه شنبه ۱۶ آذرماه ازساعت ۱۴ الی ۱۶ در مسجد مجد وختم زنانه روز دوشنبه پانزدهم آذرماه ازساعت ۱۵ الی ۱۷درمنزل شخصی واقع درخیابان شاهرضاشرقی‌جنب کوچه درختی وروشن ومطب دکتر بامداد منعقد خواهد بود.

بخانواده های محترمی‌که دراین‌ضایعه سوگوارند مصیبت وارده را تسلیت میدهیم .

خانواده دیباج وشیخ الاسلامی باطلاع فامیل ودوستان محترم میرساند بمناسبت تصادف روزدو شنبه پانزدهم آذر ماه با یکمین سال درگذشت مرحومه **افسر الملوك شیخ الاسلامی** مجلس‌یادبودی از ساعت پنج تا هشت بعد از ظهر درمنزل آقای مفید دیباج واقع درانتهای خیابان آذربایجان کوچه مسجد علی‌کاشی ۳۳ منعقد است .

آ- ۲۵۲۱۵ ۱-۲

بمناسبت شب هفته بانو نصرت اربابی همسر حاج علی اکبر گرامی زاده مجلس یادبودی درروز دوشنبه ۱۵ آذرماه ازساعت ۲ الی ٤ ونیم بعداز ظهر برسر مزار آن مرحومه درامامزاده عبداله برقرار میباشد .

حاج علی اکبر گرامی زاده - محمد گرامی زاده -حسین گرامی زاده - اصغر گرامی زاده
آ-۲۵٤۱۹

بقیه آگهیهای ترحیم وتسلیت درصفحات ۱۷ و۲۰

اعلامیه نهائی مذاکرات امریکا و ایتالیا

ایتالیائیها توانسته‌اند نظر آیزنهاور را نسبت به‌شرکت خود درتعیین استراتژی غرب جلب‌کنند

رم ـ ۵دسامبر ـ خبرگزاری فرانسه ـ یونایتد پرس ـ مذاکرات پرزیدنت ایزنهاور و گرونکی رئیس جمهور ایتالیا پایان پذیرفت . در اعلامیه نهائی که بدین مناسبت در رم‌منتشر گردید خاطر نشان شده که دراین مذاکرات رئیس جمهور امریکا ـ وبرت مورفی ـ رئیس جمهور نخست وزیروزیرامور خارجه ایتالیا شرکت داشتند .

مذاکرات در محیط دوستانه و احترام و تفاهم متقابل صورت گرفت وموضوع این مذاکرات مسائل بین المللی مورد علاقه ایتالیا وامریکا بوده است .

پرزیدنت ایزنهاور وپرزیدنت گرونکی در مورد مسافرتی که هردوی آنها قرار است بشوروی بکنند تبادل نظر به عمل آوردند . روسای جمهور دو کشور امریکا و ایتالیا اظهار امیدواری نمودند که دیدار آنها از شوروی به حفظ صلح و همچنین پیدا کردن راه حلی برای مسائل اساسی بین المللی کمك موثری بکنند .

کلید سیاست خارجی

در اعلامیه نهائی سپس اضافه شده است دو رئیس جمهور و همچنین نخست وزیر ایتالیا اعلام نمودند که اتحادیه اتلانتیك کلید سیاست خارجی آنها را تشکیل میدهد آنها کاملادر مورد نقش حیاتی که اتحادیه اتلانتیك به عهده دارد توافق دارند .

دو کشور امریکا وایتالیا بستگی خودرا به سازمان ملل متحد اعلام می دارند ودر مورد کمك به کشور های عقب افتاده امریکا و ایتالیا معتقدند که باید با بالا بردن قدرت اقتصادی جهان آزاد به کشور های کم رشد کمك کرده بهبو دوضع زندگی تمام مردم جهان را فراهم ساخت .

طرفین سپس قاطعیت خودرا در تعقیب سیاستی که هدف آن تقلیل تسلیحات در جهان است اعلام نمودند در اعلامیه سپس خاطر نشان گردید که سن یی نخست وزیر ایتالیا به پرزیدنت ایزنهاور اطلاع داده که دولت ایتالیا تصمیماتی اتخاذ کرده است تا ازاین پس مبادله با منطقه دلار را آزاد بگذارد .

موفقیتی‌برای ایتالیا

محافل سیاسی رم اعلامیه نهائی مذاکرات گرونکی و آیزنهاور را موفقیتی برای سیاست خارجی ایتالیا محسوب داشته‌اند چه اطرافیان رئیس جمهور امریکا و چه‌اطرافیان رئیس جمهور ایتالیا از متن‌اعلامیه خرسند هستند .

زیرا پرزیدنت آیزنهاور در این اعلامیه صریحا شرکت ایتالیا را در پیدا کردن راه حلی برای مسائل اروپائی تاکید نموده است از طرف دیگر دراین اعلامیه اهمیت‌مسافرت رئیس جمهور ایتالیا و رئیس جمهور امریکا به شوروی برابر در نظر گرفته شده و این امربرای ایتالیائیها خود حائز کمال اهمیت است .

این موضوع میرساند که امریکا علاقمند است رم را در همان سطح سایر پایتخت های‌غرب در کوشش مشترك جهت هم‌آهنك ساختن سیاست غرب قرار دهد .

ظاهرا آیزنهاور در مذاکرات‌خود باسن یی نخست وزیر ایتالیا وی را مطمئن کرده است که بخاطر یك معامله سریع و آسان باشوروی اتحاد غرب را قربانی نخواهد کرد.

استراتژی غرب

سیاستمدارانی که‌با نظرآیزنهاور آشنائی کامل‌دارند میگویند وی خاطر نشان‌ساخته است که‌سیاست امریکا درحال حاضر پشتیبانی کامل از پیمانهای تدافعی ناحیه‌ای نظیر پیمان آتلانتیك میباشد و تازمانی که توافق محکم و خدشه ناپذیری با شوروی انجام نگیرد این سیاست کما کان ادامه خواهد داشت .

بعقیده ناظران سیاسی آیزنهاور نکات زیررا بعنوان استراتژی‌غرب تعیین کرده است :

۱ـراجع به حصول توافق‌محدودی درباره برلن باید امیدوار بود اما نباید انتظار داشت که مسئله‌وحدت آلمان عملی گردد .

۲ـبرای ایجاد اعتماد در این‌مورد که سازمان دفاعی اتلانتیك ضعیف نخواهدشد ارسال مقادیری‌اسلحه ومهمات به کشور های امریکا ادامه خواهد یافت . با آنکه آیزنهاور میزان این اسلحه و مهمات‌راتعیین نکرد معذالك این امیدواری را تقویت کرد که میزان اسلحه و مهمات مذکور قابل توجه خواهدبود

۳ـآیزنهاور راه خود را در مورد یك خلع سلاح‌تضمین شده با شورویها دنبال خواهد کرد هرچند حصول توافق در این مورد کند باشد .

کنفرانس وسیع تر

آیزنهاور در مذاکرات خود با سنیی نخست‌وزیر ایتالیا نظریات وی رادر مورد تشکیل کنفرانس سران غرب بصورت وسیع تر با علاقه تلقی کرده وانتظار میرود این موضوع را باسران سه کشور انگلستان ـ فرانسه و آلمان غربی در میان گذارد . ایتالیائیهاعلاقه ندارند در مذاکرات مربوط‌به‌بحران برلن ووحدت آلمان شرکت کنند. ولی علاقه دارند هنگام بحث در باره مسئله خلع سلاح و سایر مسائل مربوط به امنیت اروپا شرکت‌داشته باشند . دلیل ایتالیائیها آنست که این کشور قطعه مهمی از خاك اروپاست و به نظریات آن درباره امنیت این قاره باید توجه شود .

توقف آیزنهاور در رم پایان یافت

رئیس‌جمهور به‌اعضای سفارت آمریکاگفت ما میدانیم که آمریکا همیشه مورد ستایش نبوده است

رم ـ ۵دسامبر ـ دومین روزاقامت ایزنهاور در رم نیز بارانی بودو فقط گاه‌بگاه خورشید از میان ابرها خود را نشان میداد.

اما انتظار میرود که وضع هوا در آنکارا که‌دومین توقفگاه‌ایزنهاور بشمار میرود بهتر باشد. ایزنهاور امروز پس از ملاقات با پاپ عازم آنکارا میشود.

ناظری نمی‌فرستد

پرزیدنت ایزنهاور امروز پس از یکساعت و ۵۵ دقیقه مذاکره با «سن یی» نخست‌وزیر ایتالیا کاخ وی را ترك گفت درحالیکه هزاران نفر از کارگران شهر رم هنگام سوار شدن اوبه اتوبوس برایش ابراز احساسات میکردند.

جیمزهاگرتی منشی مطبوعاتی کاخ سفید پس از ملاقات ایزنهاور با نخست وزیر و وزیر خارجه ایتالیا به خبرنگاران اظهار داشت که‌این دونفر نظریات‌خودرا درباره کنفرانس آینده سران غرب در پاریس با ایزنهاور در میان گذارده و درباره مسائل اروپائی نیز سیاستمداران ایتالیائی مطالبی را مطرح کردند. هاگرتی اضافه کرد که ایتالیائیها تقاضا نکرده‌اند در کنفرانس‌پاریس که با شرکت ایزنهاور و مك‌میلان و ادنائر و دوگل تشکیل میشود نماینده یا ناظری بفرستند.

ترکیدن بالن

هنگامیکه ایزنهاور بر سرآرامگاه سرباز گمنام ایتالیا حاضر شده‌بود عده‌ای از اهالی رم بالونی را به آسمان فرستادند و این بالون‌مقارن مراجعت ایزنهاور و وقتی که‌او سوار اتومبیل خود شده بود با صدای مهیبی ترکید و فریاد خوشحالی و تحسین جمعیت بلند شد.

با اینکه این بالون را مردم‌بافتخار آیزنهاور به هوا فرستاده بودند ولی نه او ونه همراهان دیگر وی که د راتومبیل سوار بودند متوجه جریان نشدند.

ایزنهاور در میان باران شدید بهمراه وزیر دفاع ایتالیا چند دقیقه برسر آرامگاه سرباز گمنام ایستاد وموزیك سلام ملی دو کشور را نواخت وقتی ایزنهاور سوار اتومبیل میشد پالتوی او از شدت باران کاملا خیس شده بود.

رئیس جمهور دیروز نطق زیر را خطاب به کارمندان سفارت امریکا در رم ایراد کرد :

« صبح بخیر . منا زدیدن شما خوشوقتم. برای یك پیر سرباز غافلگیر شدن در جنك غیرقابل بخشایش است ولی من امروز نه فقط غافلگیر بلکه حیرت زده‌شدم. امروز دعوت داشتم که‌سفیر کبیر را در اداره‌اش ملاقات کنم ولی نمیدانستم که بملاقات این عده کثیر از مردمان خوب نائل خواهم شد.

وظیفه دسته جمعی

میدانید که من در حال سفر بکشور های مختلفی هستم تامنویات آمریکا را برای مردم آن کشورها بطور موکدتر و دقیق‌تر از سابق توضیح بدهم.

ما خوب میدانیم که همیشه‌امریکا مورد تحسین و ستایش نبود بلکه گاهی منویات ما مورد تردیدواقع میشده است. فرض من از این‌سفر اینستکه بمردم این کشور ها بگویم امریکا جز صلح آنهم صلح عادلانه چیز دیگری نمیخواهد .

گرچه من معتقدم که این امر وظیفه فردفرد شما است ولی طی این راه طولانی را بعهده گرفته‌ام تا کوششها و مساعی همیشگی‌شما را مورد تائید قرار بدهم و یقین پیدا کنم که مردم جهان منظور و هدف های آمریکا رادریافته‌اند.

مانه فقط میخواهیم که در سایه صلح عادلانه زندگی کنیم بلکه می خواهیم که بدیگران کمك نمائیم تا سطح معیشت خود را بالابرند و از زندگی خودتا جائیکه برای افراد بشرمیسر است راضی بشوند. این وظیفه دسته جمعی ما است که باید متفقا برای آن بکوشیم.

رویتر ـ آسوشیتدپرس ـ یونایتدپرس

میمون سهل‌انگار فضاپیما

نور فلك ـ ویرجینیا ـ ۵دسامبر اولین شخصی که امروز «سام» میمون فضا پیما را پس از انجام مسافرت فضائی ملاقات کرد اورا میمون سهل انگاری معرفی نموده است .

این شخص «ژوزف ساهاج»افسر ستاد فرماندهی نیروی‌دریائی‌امریکا است که‌برنامه پرتاب کپسول حامل میمون تحت نظر آن انجام گرفته است .

وی پس از آنکه کپسول حامل میمون پیدا شد در آنرا باز کرد و دراین باره اظهار داشت نخستین عکس العمل «سام» نشان دادن گرسنگی شدید پس از بازگشت بزمین بود ماست پس از آنکه تعدادی سیب و پرتقال به «سام» خورانیده شدوی کاملا آرام‌گرفت.

صبحانه امروز«سام» را نیز فقط سیب و پرتقال تشکیل داده است .

بقرار اطلاع پرواز سام و وضع مزاجی او از نظر مقامات برنامه فضائی بسیار رضایت بخش بوده است .

برای قدردانی از خدمات «سام» بوی کارت مخصوص داده شد که بموجب آن عضو افتخاری یك ناو ـ شکن نیروی دریائی امریکا شده است .

مرحله دشوار مسافرت آیزنهاور آغازمیشود

ترکها وپاکستانیها از سیاست آمریکا ناراضی هستند و روشهای خشن دالس را ترجیح میدهند

رم ـ یونایتدپرس ـ ۵دسامبر ـ مبارزه آیزنهاوربرای‌اجرای‌دیپلماسی شخصی وی در راه تثبیت صلح طی اقامت او در رم با موفقیت قابل ملاحظه ای مواجه شده و اکنون بطرف قاره آسیا متوجه میشود در حالیکه انتظار میرود د راین ناحیه مسائل بغرنج تری در برابر وی وجود داشته باشد .

آیزنهاور اکنون به مرحله ای از مسافرت خود نزدیك میشود که دارای اهمیت بسیار میباشدوبخصوص توقف چهار روزه او در هند وملاقات با نهرو که این روز ها مشکلات زیادی ویرا احاطه کرده است ازهر لحاظ مهم تلقی میشود .

در رم آیزنهاور خود را درمیان دوستان و متحدین یافت که درحال حاضر در باره تمام مسائل اساسی با امریکا توافق‌دارند . تنهاتقاضای آنها تعهد برای نزدیکی بیشتر و تایید اهمیت آنها در اتحادیه‌دفاعی غرب و درك احتیاجات اقتصادی آنهاست .

ترکها ناراضی هستند

توقف های بعدی آیزنهاور در آنکارا و کراچی پایتخت دوکشور متحد نزدیك امریکا یعنی ترکیه و پاکستان خواهد بود بخصوص‌ترکها باشرکت در جنك کره و کمك به نیرو های سازمان ملل متحدوفاداری خود را به اصولی که امریکا بدان معتقد است‌عملا ثابت کرده اند .

اما هر دو کشور ازسیاست کنونی امریکا ناراضی هستند . زمامداران هر دو کشور بیم آنرا دارند و صریحا اظهارداشته اند که‌امریکا برای حصول توافق با شوروی‌بمنظور تخفیف‌وخامت‌اوضاع نباید امتیازات احمقانه و احیانا خطرناکی بشوروی بدهد هر دو کشور ضمن اقامت آیزنهاور تاکید خواهند کرد تنها ادامه سیاست خشن زمان دالس موجب خواهد شد که کرملین‌را وادار باتخاذ یك رویه منطقی نماید. هم ترکها و هم پاکستانیها عقیده دارند که آن سیاست ادامه یابد لازم است روسها را وادار بدادن امتیازاتی کرد .

آیزنهاور باید باین کشور ها اطمینان بدهد که تمایل امریکا برای مذاکرات به معنی تغییری‌در سیاست این کشور و با اتخاذروش ملایم در برابر شوروی نیست .

آیزنهاور قرار است ۵ ساعت نیز در کابل پایتخت افغانستان توقف کند . این توقف در صورتی انجام خواهد شد که فرودگاه کامل که توسط روسها ساخته شده از نظر شرایط هوا برای فرود آمدن مناسب باشد . توقف آیزنهاور در کابل بمنظور باز کردن پای امریکا به دروازه این قلمرو فراموش شده صورت میگیرد .

نقش مهم شوروی

درحال حاضر شوروی کمك قابل ملاحظه ای بافغانستان میکند ودر اقتصاد این کشور نقش مهمی را بعهده گرفته است . اما پادشاه افغانستان اظهار داشته که بیطرف خواهد ماند و آیزنهاورامیدواراست در این راه بوی کمك کند .

در پاکستان و هند آیزنهاور با مشکل ترین مسئله ای که‌موجبات ناراحتی قاره آسیا را از مدتهاپیش فراهم کرده روبرو خواهد شد .این دو کشور کمسالها است برسر آبهای مرزی و ناحیه کشمیراختلافاتی دارند اکنون روابط شان بهتر شده است .

بااینکه آیزنهاور نمیخواهد در ماهیت اختلافات دو کشور واردشود ولی به زمامداران هر دوطرف‌توصیه خواهد کرد که هم آهنگی بیشتری از خود نشان دهند .

سرمایه تهران

مرغوبترین وباصرفه‌ترین سیمان‌هاست

خیابان شاهرضا ـ کوچه فتوحی

تلفن : ۶۷۸۳۵ ـ ۶۹۵۹۶ ـ ۶۹۳۹۰

مشمع لنولئوم انگلیسی نشکن

که نتیجه ۱۱۵ سال کوشش وتجربه مهندسین کارخانه‌معظم لنکستر انگلستان است جهت‌پوشش کف‌سالن‌بیمارستانها وهتل‌ها وبانکها وساختمانهای مجلل واردشد این مشمع نشکن امت واحتیاج به‌چسباندن ندارد ـ ازلحاظ زیبائی‌و استحکام هم بی‌نظیر بوده ویك عمر دوام خواهد داشت در ۶رنك مرمری و قهوه‌ای ساده تاتمام نشده بسبزه‌میدان

شرکت تضامنی تیموریان (چرخچی)

تلفن ۲۶۷۸۹ مراجعه فرمائید

۱ ـ ۹ — آ ـ ۲۹۳۸۴

ازفردا صبح — اثر جاویدان ویکتورهوگو ، شاهکار شکاهکارها — از فرداصبح

مولن‌روژ — بینوایان «قسمت اول» — کریستال — مولن‌روژ

تکنی‌راما ـ رنگی

دوبله بفارسی

دراستودیو مولن‌روژ

بینوایان عالیترین سرگذشتی است که درآن آرزوها ورنجهای انسانی‌با شیواترین بیان و ساده‌ترین مطلب مجسم شده‌است.

سئانسها:

مولن‌روژ: ۱۰٫۳۰ صبح ـ ۳ ـ ۵ ـ ۷ ـ ۹ بعدازظهر

کریستال: ۱۰صبح ـ ۲٫۳۰ ـ ۴٫۳۰ ـ ۶٫۳۰ ـ ۸٫۳۰

بعلت اهمیت استثنائی و طول مدت نمایش (چهارساعت) این فیلم در دوقسمت نمایش داده خواهدشد

ژان گابن ـ دانیل‌دلورم ـ بورویل ـ برناردبلیه ـ سرج‌رجیانی ـ بئاتریس آلتاریبا ـ جیانی اسپوزیتو

طوفان در برلیان مولن‌روژ و سینما اسکار بطوفان خود ادامه میدهد

مصاحبه با رهبر ضاربین قاسم

اعضای جمعیت مخفی «دست مردم» که به‌قاسم سوءقصد کرد دستگیر نشده‌اند

قاهره ـ ۵دسامبر ـ یونایتدپرس ـ روزنامه الاخبارامروزنوشت که‌دو خبرنگار ناشناس آن در عراق با رهبر جمعیت مخفی که نسبت بقاسم در ۱۷اکتبر سوء قصد نموده و هیچیك از اعضای آن دستگیر نشده اند مصاحبه بعمل آوردند .

روزنامه الاخبار سپس مینویسد که دو نفر خبرنگارانش در یك کافه محقر واقع در حومه بغداد بارهبر جمعیت «دست مردم» ملاقات کردند. وی آنها را در اتومبیلی سوار کرد ومدت ده دقیقه بگردش و صحبت کردن پرداختند .

هشت عضو دارد

روزنامه مزبور اضافه میکند که اتومبیل حامل آنها در مقابل یك خانه کوچك ایستاد و رهبر سوء قصد کنندگان بقاسم که مردی‌آرام ومیان سال میباشد از آنها استقبال بعمل آورد .

رهبر جمعیت دست مردم بخبرنگاران اخبارالیوم گفت که جمعیت اوهشت عضو دارد . باستثنای عبدالوهاب الحریری که در جریان سوء قصد بقاسم در خط آتش دوستان خود آمد و باگلوله خودی کشته شد .

روزنامه الاخبار مینویسد که‌کلیه اعضای جمعیت محصل و کارگر میباشند فقط الحریری مرحوم یك افسر سابق ارتش بود .

هر هشت نفر اعضای این جمعیت بطرف قاسم تیراندازی کردند . قاسم گلوله خورد و در حالیکه‌خون از بدنش جاری بود روی صندلی‌عقب اتومبیل به رو افتاد .

باز هم دلت میخواهد

تیراندازان گمان بردند که‌قاسم کشته شد سپس با ادامه رگبارچند نارنجك دستی بسوی اتومبیل او پرتاب کردند .

روزنامه از قول رهبر جمعیت‌می‌نویسد که در این موقع‌عبدالوهاب الحریری به پیش میرود وبدون‌توجه در خط آتش دوستان خود قرار میگیرد و کشته میشود .

الحریری که خودش را بقاسم نزدیك کرده بود فریادی برآورد وگفت :«باز هم دلت میخواهدنطق کنی ووعده بدهی . ساعت مرك تو فرارسیده است.»

سفرآمریکا همسر خروشچف رانامورکرد

وین ـ آسوشیتدپرس ـ ۵دسامبر ـ خانم خروشچف در هتل دومای بوداپست به عده ای از همسران‌رجال این کشور اظهارداشت که‌مسافرتش بامریکا برای او موجب کسب شهرت وحیثیت بین‌المللی شده‌است.

وی اضافه کرد اگر من به‌امریکا نمیرفتم همچنان مانند سابق زن گمنامی بودم . امریکائیها از اینکه شوهر من همسر وفرزندان خود را بامریکا برد خوشحال بودند .

خانم خروشچف گفت در امریکا راجع بسیاستمداران شوروی‌مردم تصورات غلطی دارند آنها خیال میکنند که رجال ما زن ندارند و همیشه در کاخ کرملین بسر میبرند

خانم خروشچف بهمراه شوهرش برای شرکت در کنگره حزب کمونیست مجارستان به بوداپست آمده است .

قربانی چشمان نابینا

ملبورن ـ رویتر ـ ۵ دسامبر ـ یك پیرزن ۸۷ ساله و نابینای استرالیائی حاضر شدندبچشمان‌وی ویروس تراخم تزریق شود تاشاید از این راه موفق به کشف واکسن ضد تراخم گردند .

چنانچه این آزمایش با پیروزی انجام یابد باید گفت دومین‌پیروزی بزرك پس از کشف واکسن فلج نصیب عالم پزشکی شده است.

این پیرزن که مایل نیست‌نامش افشا شود ده سال پیش بر اثر سرطان چشم بینائی خود را از دست داده است.

یکبار دیگر نیز از پنج هفته‌پیش به چشمان این زن ویروس تراخم تزریق شده است.

موعد استقلال توگووسومائی

سازمان ملل متحد ـ ۵ دسامبر ـ خبرگزاری فرانسه مجمع عمومی سازمان ملل متحد باتفاق آراء تصمیمات کمیسیون قیومیت‌سازمان ملل متحدرا در مورد توگووسومالی تصویب کرد در کمیسیون قیومیت سازمان ملل متحد تصمیم گرفته شد که توگووسومالی ۲۸ آوریل ۱۹۶۰ مستقل شوند.

کمونیستهای ایتالیا مدافع آیزنهاور شده‌اند

افراد حزب‌کمونیست بنفع آیزنهاور شعار می‌نویسند ودمکراتهای مسیحی را متهم به کوتاهی دراستقبال از او کرده‌اند

رم ـ ۵دسامبر ـ خبرگزاری‌فرانسه ـ ورود ایزنهاور به‌رم موجب برافروخته شدن نزاع‌شدیدی بین کمونیستها ودموکراتهای مسیحی شده‌است .

هنگام ورود رئیس جمهور امریکا به‌پایتخت ایتالیا کمونیستهادر کوچه وخیابان اعلانهائی چسبانده وازمردم درخواست نمودند که‌استقبال گرمی ازایزنهاور بعمل آورند .ولی شهردار رم که‌دموکرات مسیحی است چنین کاری‌نکرده بود .

مخالف‌تخفیف تشنج

باینجهت کمونیستها شدیدا شهردار پایتخت ایتالیا رامورد حمله قرارداده ووی را متهم نمودند که‌مخالف «تخفیف تشنج » می‌باشد .

این جدال به‌مجلس‌ایتالیانیز کشیده شده وکمونیستها بشدت ازدموکراتهای مسیحی انتقاد کردند که‌چرا ازروش آنها پیروی نکرده ودر کوچه وخیابان شعارهائی بنفع ورود ایزنهاور ننوشتند .

رئیس گروه پارلمانی دموکراتهای مسیحی درپاسخ کمونیستها خاطر نشان نمود که ایزنهاور بعنوان«دیدار دوستی » به‌رم نیامده است وبدینجهت شهردار رم نمیتوانست رسما اقدام به‌چنین کاری بکند .وی سپس‌ضمن حمله شدید به‌کمونیستها گفت شما همان کسانی بودید که‌درسال ۱۹۵۱ وقتی ایزنهاور فرمانده نیروهای اتحادیه اتلانتیك بود وبه‌رم سفر کرد درکوچه وخیابان فریاد میزدند «آیزنهاور بخانه‌ات برگرد »

یك‌روز نامه منتسب به‌کمونیستها کاریکاتورشهردار رم رادر حالیکه بایزنهاور سلام فاشیستی‌میدهدچاپ کرده‌است .

شهردار رم که عضو حزب‌دموکرات مسیحی است اززمانی که‌با جشن پانزده‌همین سال مراسم آزادی شهر رم ازیوغ‌فاشیستها درسال ۱۹۴۴ مخالفت کرد هدف کمونیستها قرار گرفته‌است .

هامرشولد به آفریقا میرود

سازمان ملل متحد ـ ۵ دسامبر ـ خبرگزاری فرانسه ـ داك هامرشولد دبیر کل سازمان ملل متحد دراواخر این‌ماه نیویورك رابسوی افریقاترك خواهد گفت . مسافرت داك هامرشولد بافریقا پنج هفته طول خواهد کشید.

شهر «فرژوس» سیاهپوش است

بیمارستانها از مجروحین وگورستانها از مقتولین حادثه شکستن سد پر شده است

پاریس ـ ۵دسامبر ـ خبرگزاری فرانسه ـ باوجود آنکه‌سه روز است از شکسته شدن سد «مالپاسه»واقع در فرژوس (فرانسه) میگذرد هنوز دسته های اجساد تازه‌ای از زیر آب بیرون می‌آورند .

بموجب آماری که دیشب منتشر گردید ۲۵۳جسد تاکنون‌پیدا شده ولی عده‌ای هنوز مفقود الاثرند پنجاه میلیون متر مکعب آب سد تمام مناطق اطراف را فراگرفته و هرچه سطح آب فرو کش میکند اجساد تازه‌تری ظاهر میگردد .

کمك های روزنامه ها

بیمارستان شهر فرژوس از مجروحین و قبرستان این شهراز کشتگان پرشده تمام اهالی شهر لباس سیاه بتن کرده‌اند زیراتمام آنها یکی از اقوام خودرا از دست داده‌اند .

جراید اروپا و امریکا درصفحات اول خود ضمن درج خبر شکسته شدن سد فرژوس نسبت به ملت فرانسه اظهار همدردی کرده‌اند .

جراید معتبر اروپا و امریکا و سایر نقاط جهان از دیروز کمك های نقدی خودرا به مصیبت زدگان حادثه فرژوس شروع کرده‌اند و تاکنون چندین میلیون فرانك فرانسه جمع آوری شده است .

نیرومندترین قدرت زیردریائی

درمدیترانه شرقی به‌جمهوری متحده تعلق دارد

قاهره ـ رویتر ـ ۵دسامبر ـ دریاسالار سلیمان عزت‌فرمانده نیروی دریائی مصر امروز اعلام کرد هیئت‌مستشاران نیروی دریائی شوروی درجمهوری متحده وظایف خودراپایان داده وخاك این کشور راترك گفته است .این هیئت ناویان مصری رابرای اداره زیر دریائیهای خود تعلیم میداد .

روزنامه اخبار السریم از منزل‌دریا سالار مذکور مینویسد نیروی‌دریائی جمهوری متحده اکنون راسا قادر به سازمان دادن تعلیمات واداره امور خویش می‌باشد .

وی همچنین ادعا کرده‌است که جمهوری متحده نیرومند ترین قدرت زیردریائی رادرمدیترانه شرقی در اختیار دارد .

به‌عقیده فرانسه

دیگر مسئله دفاع اروپا مطرح نیست

لاهه ـ ۵دسامبر ـ خبرگزاری‌فرانسه موریس کوودوموررویل وزیرامورخارجه فرانسه طی یك کنفرانس مطبوعاتی خاطر نشان نمود که مذاکرات‌اخیر وی باهمران هلند درمورد دو مسئله بوده‌است اتحاد اتلانتیك و بازار مشترك .

وزیر امور خارجه فرانسه ضمن یادآوری این که‌تاکنون در مورد سیاست فرانسه نسبت به اتحادیه اتلانتیك مطالب بی‌اساسی گفته شده خاطر نشان نمود :

«اتحادیه اتلانتیك » ضرورتی است که‌بدون شك هنوز برای مدت زیادی باقی خواهد ماند و طبیعی است که‌در قلب این سازمان تحولی بوجود خواهد آمد .

دردهسال اخیر خصوصیات خطری که‌متوجه غرب بوده تغییر یافته‌است امروز دیگر تنها مسئله دفاع قاره اروپا مطرح نیست ومسئله دریك سطح وسیع جهانی قابل بررسی است .ما باید درخاور میانه ـ افریقا و سایر نقاط جهان خودرا بااین تحول تطبیق دهیم .

انحلال مرکز اتمی پیمان بغداد

بغداد ـ رویتر ۵دسامبر ـ دولت عراق کمیته مخصوصی رامامور کرده است که‌مسئله انحلال و تصفیه مرکز تعلیماتی اتمی بغداد رامورد مطالعه قرار دهد .این مرکز درسال ۱۹۵۷ توسط کشورهای عضو پیمان بغداد تاسیس‌شده تادانشجویان چهار کشور مسلمان عضو این پیمان (ایران ، ترکیه ، پاکستان و عراق) درآن به‌استفاده مسالمت آمیز از انرژی اتمی آشنا شوند ولی پس‌از انقلاب‌سال ۱۹۵۸ حکومت قاسم مرکز مزبور رادر اختیار خود درآورد .

غرب میخواهد درمورد برلن سیاست واحدی داشته‌باشد

اقدامات‌کارشناسان‌غربی بعلت‌توسعه‌اختلافات میان‌آمریکا وانگلیس ازیك‌طرف و فرانسه و آلمان از طرف دیگر موقوف شد

لندن ـ ۵دسامبر ـ یونایتدپرس ـ منابع دیپلماتیك امروز گفتند که چهار کشور بزرك غربی میکوشند سیاست واحدی در مورد مسئله برلن قبل از ۱۹ دسامبر و تشکیل کنفرانس‌سران کشور های‌غربی‌در پیش گیرند ..

کارشناسان غربی بمنظور ایجاد راه حل برای مسئله برلن یکماه پیش شروع بکار کردند ولی‌منابع دیپلماتیك میگویند که اقدامات‌آنها بکلی موقوف گردیده است .

علت اینکه کارشناسان نتوانستند بکار خود ادامه دهند این بود که بین آمریکا و انگلیس از یك‌طرف وفرانسه و آلمان از طرف دیگر اختلافات روز بروز توسعه‌می‌یافت.

عده ای معتقد بودند که اگر کارشناسان سیاسی غرب نتوانند نتیجه ای از مذاکرات خود بگیرند در آن صورت سران کشور های غربی در مورد مسائل مهمی نظیر مسئله برلن نخواهند توانست‌تصمیم قاطع اتخاذ کنند .

انتظار میرود که سران‌غرب‌مسائلی را مورد مذاکره قرار بدهند که بعدا باید بانیکیتا خروشچف مورد مذاکره واقع شود .

حق‌تقدم مسافرت‌به‌ماه

لندن ـ ۵ دسامبر ـ خبرگزاری فرانسه ـ کمپانی « کوك » که سال گذشته بلیط های مسافرت به کره ماه را فروخت به موریس « لندون » یکی‌از علاقمندان به کره ماه که سال گذشته ۲۰۰ لیره به کمپانی مزبور پرداخت اطلاع داد که ۲۰۰ لیره وی هنوز محفوظ مانده و حق تقدم وی درمسافرت به کره ماه محفوظ است.

لندون پس از مشورت با یکی از کارشناسان علم نجوم باین نتیجه رسید که برای رفتن و برگشتن به کره ماه باید ۵۰ هزار لیره حداقل ذخیره داشته باشد بدینجهت دیروز بمخبرین جرایداطلاع دادمن مجبورم بدون زنم به ماه سفرکنم.

خلاصهٔ اخبار

عمان ـ نیرو های امنیت اردن‌دیشب بزرگترین شبکه کمونیستی‌اردن را در نابلس کشف نمودند و چهل تن کمونیست را که عده‌ای ازآنها پزشك و وکیل دادگستری و معلم میباشند دستگیر کردند .

ده نفر از دستگیر شدگان ازافراد برجسته کمونیست و مسئول‌حوزه ها بوده‌اند . همراه این عده مقداز زیادی مدارك و نشریات کمونیستی ضبط شده است .

***

رادیو بغداد ـ ساعت۸بعد از ظهر روز شنبه سر لشگر عبدالکریم قاسم نخست وزیر و فرماندهٔ کل قوای مسلح عراق‌سفیر کبیرشوروی را بحضور پذیرفت . ملاقات آنها نیمساعت طول کشید .

***

قاهره ـ «کولین کرو» کاردار جدید انگلستان در قاهره امروز در وزارت خارجه جمهوری متحده حضور یافت و با مقامات رسمی این وزارت خانه و همچنین کمال‌الدین خلیل کار دار جمهوری متحده عرب در لندن مذاکره کرد.

گفته میشود تا زمانی که استوار نامه «کرو» به تصویب نرسیده است‌هرگونه اقدام رسمی‌دیپلماتیك بین دو کشور کماکان از طریق سفارت سویس انجام میشود .

***

رادیو بغداد ـ اسپانیا بچهار کمپانی نفتی خارجی اجازه داد که برای کشف منابع نفتی و استخراج‌آن اقدام نمایند .

***

لندن ـ ارل اتلی نخست وزیر اسبق انگلستان هنگام باز گشت از امریکا اظهاراتی را که برخی‌از روزنامه ها از قول وی به‌پرزیدنت آیزنهاور نسبت داده بودندتکذیب کرد .

***

ورشو ـ از امروز توزیع و فروش روزنامه نیویورك تایمز در سراسر لهستان ممنوع‌شد .روزنامه‌ارگان حزب کمونیست نوشته است که طبق تصمیم‌دولت‌دیگر به‌خبرنگاران روزنامه نیویورك تایمز نیز اجازه ورود به کشور داده نخواهد شد.

* * *

لندن ـ گزارش‌های حاکی از اینکه انگلستان حاضر است‌اسلحه اتمی خودرا با شش کشور متحد اروپای غربی در میان بگذارد مورد تکذیب واقع شد .

مطلعین صلاحیت‌دار میگویند که در حال حاضر دولت انگلیس‌قصد ندارد اسلحه اتمی خودرا در اختیار متحدین خوددراروپای غربی‌بگذارد

***

لندن ـ روزنامه معروف دیلی اسکچ در شماره امروز خود می نویسد سر لاورنس اولیویه هنرمند مشهور در حالی‌که اخبار مربوط‌به جدائی خود با «ویویین‌لی» ستاره معروف سینماراتکذیب کرده‌خاطر نشان ساخته که وضع زندگی زناشوئی آنها بطرف یك دوران بحرانی و ناراحت کننده پیش‌می رود .

فقط تا۳شب‌دیگر نمایش فیلم مشهور جینالولو بریجیدا «ورق‌سرنوشت» رنگی ، دوبله بفارسی در دوسینمای سعدی‌وآسیا ادامه دارد

بعداز موفقیت پرغوغای سه‌فیلم :

نان و عشق و حسادت

نان و عشق وفانتزی

نان وعشق و...

ازصبح ٤شنبه ۱۷ آذرماه

سینماآسیا ـ سینماسعدی

عالیترین و جدیدترین اثر هنرمند معروف ایتالیا ویتوریودسیکا را برای اولین بار بمردم ایران معرفی مینماید

ویتوریودسیکا ـ کارمن‌سویلا

نان و عشق و آندالوزی

رنگی ـ وایداسکرین ـ دوبله بفارسی درایتالیا

تهیه‌کننده و کارگردان . ویتوریودسیکا

محصول مشترك : ایتالیا ـ اسپانیا سال ۱۹۵۹

مراکز فروش : تهران تیمچه حاجب‌الدوله ، آقایان سیدعلینقی هدایتی ـ احمدکنی ـ حاج‌مصطفی در ریز ـ حاج محمدتقی خرم‌دل ـ کریم‌عظیمی ـ حاج محمدتقی فروتن ـ خیابان ناصرخسرو ، آقای هاشم‌هاشمی فروشگاه سادات شیراز بازاروکیل ، آقای حیدرنامور ـ اصفهان ، آقای‌کمال سلطانی ـ اهواز ـ علی‌حسین بلوریان ـ یزد . محمدعلی روحانیان ـ سمنان ـ عبدالعلی‌منصوری ـ بابل ـ خیابان یوسف‌پور ـ فروشگاه فرشید

آ ـ ۳۲٤٦٦

۱ـ۳ آ ـ ۳۱٤۱٤

چین با سفر آیزنهاور مخالف است

توکیو- ۳دسامبر -آسوشیتدپرس -چین کمونیست تنها کشوری است که در دوسوی پرده آهنین باسفر آیزنهاور به یازده کشور مخالف بوده آنرا سفری برای (خرید یك صلح کاذب) نامداده است .

مخالفت چینیها درست نقطه مقابل تفسیر ملایم و تمجیدآمیز روسها از سفر آیزنهاور و تمجید عمیق د رسراسر کشور های غیر کمونیست از این سفر بشمار میرود.

این قضیه موید آن امر است که ظاهرا میان خروشچف نخست‌وزیر روسیه و مائوتسه تونك رهبر چین سرخ بر سر تخفیف جنك سردتوافق نشده است.

علی رغم میل خروشچف چینیها مایل نیستند در آسیا آرامش‌برقرار باشد.

خبرگزاری رسمی « چین جدید » که زبان مقامات حاکمه چین‌است در مورد سفر آیزنهاور به کشور های جهان تفسیری منتشر کرده آیزنهاور را به دروغگوئی متهم ساخته است.

این خبرگزاری میگوید آیزنهاور چین را به نحو تحریك آمیزی به تجاوز به مرز های هند متهم‌ساخته تا در روابط دوستانه دو کشور هندوچین اخلال کند.

ابراز خوشوقتی ایزنهاور از اینکه وقتی به هند میرود که حیثیت چین در آنجا بعلت تجاوز های مرزی‌از میان رفته است سبب عصبانیت خبرگزاری چین‌جدید شده‌بخصوص که این سفر را مردم هند در شرایط بحرانی روابط هند وچین فوز عظیمی میدانند .

چینی ها میگویند آیزنهاور از حمله صلح خروشچف استقبال کرده تا فرصت کافی جهت رسیدن امریکائیها به روسها در مسابقه موشکی فراهم شود.

شوروی پشتیبان طرح دوگل

سازمان ملل متحد -۳ دسامبر - خبرگزاری فرانسه -کمیته‌سیاسی سازمان ملل متحد بحث در مورد مسئله الجزایر رامجددا تعقیب کرد.

سوبولف نماینده شوروی درسازمان ملل متحد گفت : شوروی همیشه از کسانیکه برای‌استقلال ملی وآزادی خود مبارزه میکنند پشتیبانی کرده است وی‌اضافه کرد ادامه جنك‌الجزا تمام کشورهای علاقمند به صلح را نگران ساخته‌است و افزود شناسائی حق‌خودمختاری برای‌ملت الجزایر تنها راه حل مثبت مسئله الجزایر می‌باشد.سوبولف گفت‌امسال بررسی مسئله الجزایر درزمانی صورت میگیرد که‌امید طرفین به حل مسئله بسیار زیاد شده‌است .

هیئت نمایندگی شوروی معتقداست پیشنهاد پرزیدنت دوگل میتواندنقش بسیار مهمی در حل مسئله الجزایر بازی کند چنانچه بصورت عمل‌درآمده وتصمیمات‌روشنی‌جهت تحقق بخشیدن به‌خواسته‌های قانونی ملت الجزایر و منافع مشترك طرفین اتخاذگردد .

★ بقیه خبرهای خارجی ★

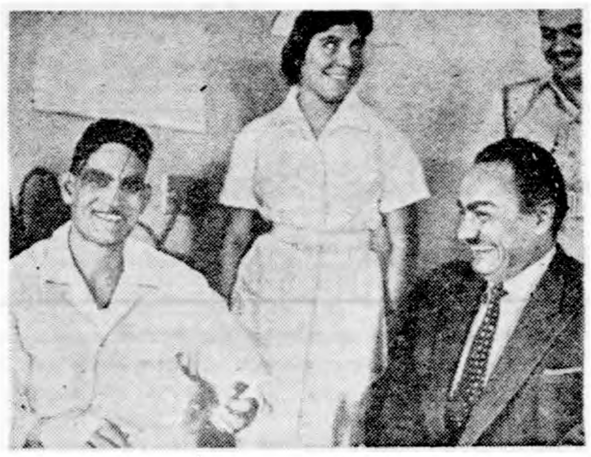

آخرین شخصی که از قاسم پیش از خروج از بیمارستان عیادت کرد وزیر ارتباطات عراق بود .

دراین عکس که اندکی قبل از خارج شدن نخست وزیر عراق از بیمارستان دارالسلام برداشته شده منشی مخصوص و پرستار قاسم نیز دیده میشوند .

هدف آمریکا صلح عادلانه و عمومی است

رم- آسوشیتدپرس- امروز پرزیدنت آیزنهاور اظهار داشت که من میدانم که همیشه از آمریکا تحسین نمیشود. ولی من میخواهم مردم را در همه جا مطمئن سازم که تنها هدف آمریکا صلح عادلانه وعمومی است.

آیزنهاور گفت قصدوی ازمسافرت به ۱۱کشور جهان ایجاد دنیای بهتری برای نوه های اوست. رئیس جمهور آمریکا گفت من خودم چهار نوه دارم ومیخواهم زندگی آنها بهتر ازمن باشد .

تنبیه جوانان مزاحم درمصر

قاهره - ٤دسامبر - خبرگزاری فرانسه - روزنامه الجمهوریه چاپ قاهره در آخرین شماره خود مینویسد از این پس جوانانی که دختران را در کوچه و خیابان تعقیب کنند بازداشت میشوند و سپس آنان را جلوی منزل والدینشان برده و در آنجا سر آنها را میتراشند تا بدینوسیله برای همیشه شناخته شوند .

مصر درهای قلب خودرا بروی انگلیسها می‌گشاید

قاهره -۳ دسامبر -رویترسرگرد صلاح سالم وزیر سابق هدایت ملی‌و امور سودان طی مقاله‌ای در روزنامه دولتی الجمهوریه امروز اظهار داشت که تجدید روابط دیپلماتیك انگلستان و جمهوری متحده عرب این مفهوم را ندارد که تغییری در سیاست جمهوری متحده عرب حاصل شده باشد.

سرگرد سالم نوشته است که جمهوری متحده عرب اصل‌پرزیدنت ناصر را مبنی بر : دوستی‌بادوستان وخصومت‌بادشمنان همچنان تعقیب خواهد کرد.

سرگرد پس از مرور روابط گذشته مصر و انگلیس که گاهی دوستانه و زمانی خصمانه بوده در مقاله خود نوشته است که :یکبار دیگر درهای قلب خود را برای انگلیسها باز میکنیم و صفحات تاریك گذشته را ورق میزنیم تا صفحات روشن و جدیدی را در روابط دو کشور شروع نمائیم.

جالبترین حوادث جهان

در شهر «مونت کلمنتس» درایالت میشیگان آمریکایك مرد تفنگدار بمنظور اخاذی وارد دفتر کلوپ کوهستانی شهر شد ولوله تفنك رابطرف دوشیزه «ستتسون» گرفتو باو آمرانه گفت : هر چه‌پول هست داخل این کیسه بریز.

دخترك انگلیسی که تازه بآمریکا مهاجرت کرده ٦٠دلار وجه موجود در صندوق‌کلوپ را داخل کیسه کرد .تفنگدار سمج اصرار کرد که بازهم اخاذی کندولی پولی دربساط نبود .اصرار وتهدیدات‌تفنگدار باعث عصبانیت دوشیزه ستتسون گردید وچون‌نزدیك بهم ایستاده بودند دخترك برنت بخرج داد وبطرف او حمله کرد .

تفنگدار از قضا بزمین‌افتادو تفنك از دستش بیرون شد.

دخترك بدون معطلی تفنك بدست گرفت و بسوی مرد اخاذ قراول رفت و بماشه فشار آورد .

ولی گلوله در نرفت ومرد وحشت زده دیوانه‌وار پابفرار گذاشت وکیسه پول را بزمین انداخت .

* * *

یك جلد از کتاب خطی مصوری که در قرن سیزدهم میلادی بوسیله یکی ازنقاشان معروف آن زمان تصویرهای آن کشیده شد تاکنون گران بهاترین کتب دنیا بشمارمیرود زیرا اخیرا این کتاب را یك امریکائی به بهای یکصدو هشتادودو هزار دلار خریداری کرده‌است .

نام این کتاب «ظهورسن ژرژربانی» است که همراه٤٦ کتاب خطی دیگر بمعرض‌فروش گذاشته شده بود .

این کتاب در دیر «سن‌آلبان» در انگلستان تهیه شده است.

تمام کتاب دارای تزئینات طلائی است .

امروز در شهر کوچك «نوسیمبو- پاریا» واقع در شمال موزامبیك طفل‌عجیب‌الخلقه‌ای از مادر متولد شد که دارای چهار دست چهار پا و چهار گوش بود . مولود جدید بلافاصله پس از آنکه بدنیا آمد تلف شد .

تبریك قاسم بخروشچف

خروشچف درپاسخ عبدالکریم قاسم را دوست عزیز خود خطاب کرده‌است

بغداد -دیشب رادیو بغدادمتن‌نامه تبریك‌آمیز سرلشگر عبدالکریم قاسم را که بمناسبت چهل و ششمین سال انقلاب اکتبر شوروی برای نیکیتا خروشچف فرستاده بود وپاسخ آن راقرائت کرد .

قاسم درنامه خود نوشته بود:ملت عراق پیشرفت‌های بزرك شوروی رادر زمینه‌های علم وهنر میستاید وبادیده اعجاب و تقدیر بآن مینگرد .

انقلاب اکتبر شوروی برای‌مردم خود شوروی یك‌مرحله قاطع بشمار میرود ولی از ثمرات آن تمام جهانیان برخوردار شده‌اندو از آن الهام میگیرند تاازبنداسارت فقرو نادانی و بیماری رهائی یابند . قاسم درپایان نامه‌خود بخروشچف تاکید نمود که عراق پس‌ازرهائی از قیداستعمار و تشکیل حکومت جمهوری همواره در کنار ملل‌صلحدوست‌جهان قرارخواهد داشت .

پاسخ خروشچف بقاسم

خروشچف درصددرنامه قاسم رادوست عزیز خطاب وازسیاست خارجی صلح جویانه عراق پشتیبانی کرده واضافه نموده که‌شوروی از صمیم قلب شما رامورد تائید قرارمیدهد نخست‌وزیر شوروی طی‌نامه‌خوداظهار داشت که فشار دمکراتهای جهان جنك سردرا بعقب نشینی وادار میکند وصلح‌جاودان را بجای جنك سرد مستقر میسازد . جنك بعنوان یك وسیله حل اختلاف باید ازمیان‌برود .

شوروی ازدوستی عراق وقرار گرفتن آن درصف ملتهای صلح طلب خرسند است عراق ازاولین کشورهائی بود که‌برنامه‌خلع سلاح عمومی رامورد تایید قرارداد . صلح بخودی خود بوجود نمیاید بلکه برای‌ایجاد آن باید سعی و کوشش فراوان نمود.

اولین ملاقات رسمی

قاهره -۱۳دسامبر-آسوشیتدپرس- برای نخستین‌بار از نوامبر ۱۹٥٦ یك نماینده رسمی انگلیس روز پنجشنبه به وزارت خارجه‌جمهوری متحد عرب مراجعه کرد.

«کولین کرو» کاردار جدیدانگلیس درقاهره بعنوان آشنائی به‌ملاقات صالح خلیل معاون وزارت خارجه جمهوری متحد عرب آمد.

پس‌از بحران سوئز روابط دو کشور قطع‌شده بود واکنون‌موافقت کرده‌اند روابط سیاسی را توسط نمایندگانی بادرجه کاردار میان خود برقرار کنند .سخنگوی‌سفارت انگلیس درقاهره گفت هنوزمعرفی نامه‌های رسمی کاردار انگلیس از لندن به‌قاهره نرسیده است.

کنسولگریهای جمهوری عرب درعدن وخلیج فارس

لندن - رویتر - ۲دسامبر - وزارت خارجه انگلستان اعلام کرد که دولتین بریتانیا و جمهوری متحده بزودی مذاکراتی را برای تاسیس کنسولگری آغاز خواهند کرد . این مذاکرات در قاهره انجام خواهد گردید .

سخنگوی وزارت خارجه گفت افتتاح کنسولگری نخستین مسئله ای است که پس از استقرار روابط سیاسی‌بین دوکشور ازروزگذشته‌مورد بحث قرار خواهد گرفت .

محل کنسولگری ها

وی در پاسخ یك خبرنگار گفت‌محل کنسولگری های طرفین موضوعی‌است که باید از طریق مذاکره در قاهره حل شود .

درقاهره سخنگوی‌وزارت امورخارجه جمهوری متحد عرب گفت با برقراری روابط سیاسی با دولت بریتانیا دولت جمهوری متحد عرب در قبرس و عدن و خلیج فارس کنسولگری تاسیس میکند .

سخنگوی مذکور افزود پس‌از گشایش کنسولگری در مراکز مذکور دولت بریتانیا نیز کنسولگری های خود را که در گذشته‌در ایالات‌سوریه‌و مصر داشت مجددا دایر خواهد کرد .

ندای مطبوعات سوریه

دمشق -آسوشیتدپرس - ۲دسامبر- مطبوعات سوریه روز چهارشنبه طی مقالاتی از انگلستان خواستند تانسبت بجمهوری متحده عرب تغییر روش بدهد و باتوجه بحقوق کلیه اعراب و صرف‌نظر کردن از منافع مستعمراتی خوددر سرزمینهای عربی‌سیاست‌جدیدی را نسبت باعراب در پیش گیرد .

ندای مطبوعات دمشق پس‌از برقراری مجدد روابط دیپلماتیك بین انگلستان و جمهوری متحده عرب سرداده‌شده. روزنامه النصر چاپ دمشق نوشت که اگر انگلستان روش سیاسی خودرا بکلی تغییر میدهد خاطره های بد گذشته از اذهان محو نخواهدگردید .

روزنامه‌مزبوراضافه‌کرد که انگلستان‌در گوشه و کنار جزیرةالعرب بسیاست استعماری خودادامه‌میدهدو بااسرائیل رابطه دوستانه خود را کماکان تعقیب میکند .

ما باانگلستان دراین قبیل‌موارد سر صلح نداریم . ما از منافع اعراب در سرزمین آباء و اجدادی خود در مقابل قدرتهای بزرك استعماری دفاع خواهیم کرد .

دستگیری چینی‌ها دراندونزی

رادیو بغداد -از جاکارتا خبر میدهند که مامورین انتظامی اندونزی ۱٦٥ نفر تاجر چینی را که در دهات قسمت غربی جاوه بخرید و فروش مشغول بودند دستگیر کرد . دولت اندونزی اعلام کرد که تاجران‌چینی باید در شهرها بدادوستد اشتغال ورزند و رفتن آنها بدهات منوط‌باجازه مخصوص است .

عده‌ای از تجار مناطق ممنوعه را بطرف شهرها ترك گفتند ولی عده‌ای ازآنان بتحریك مقامات سفارت در دهات باقی‌مانده‌اند که‌دستگیر گردیده‌اند .

خبری از جاکارتا حاکی است که این تجار چینی بزودی تسلیم دادگاه میشوند

وام امریکا برای ساختمان راه‌آهن پاکستان

واشنگتن -٤دسامبر -یونایتد پرس - صندوق وامهای عمرانی امریکا علاوه بردوازده میلیون ونیم دلاروامی که‌برای اصلاح‌وتکمیل راه آهنهای پاکستان پرداخته بود مبلغ بیست‌ودو میلیون دلاردیگر برای راه آهنهای پاکستان شرقی وغربی به‌آن کشور پرداخت .

خروشچف بامداخله درمجارستان مخالف بود

نخست‌وزیر شوروی دروقایع قیام سال ۱۹٥٦ عقیده داشت این‌کشور باید ازمدار مسکو خارج شود

واشنگتن - آسوشیتدپرس -نطق اخیر خروشچف در بوداپست مورد توجه محافل جهانی قرار گرفته‌است خروشچف در این نطق اعتراف‌کرده بود که پاره ای از شخصیتهای برجسته کرملین با مداخله شوروی در انقلاب ۱۹٥٦ مجارستان مخالفت کرده بودند اما آنچه خروشچف‌از گفتن آن خود داری نمود آنست که او خود نیز یکی ازاین مخالفان بوده است .

محافل سیاسی واشنگتن اظهار میدارند که خروشچف در روزهای انقلاب مجارستان خود از کسانی بود که با خارج شدن مجارستان از مدار مسکو موافقت کرده بودند در آنروز ها خروشچف معتقد بود که باید استقلال محدودی‌بمجارستان داده شود .

میکویان مشاور نزدیك خروشچف نیزاز این عقیده پشتبانی میکرد. اما در مقابل این عده ژوکف وزیر دفاع وقت شوروی و دارو دسته نیرومند او از جمله مولوتف و گاگانویچ پرچم مداخله نظامی در مجارستان را برافراشتند و برمخالفان خود پیروز شدند .

هنوز یکسال از حوادث مجارستان نگذشته بود که خروشچف مولوتف ودارو دسته او را بداشتن عقاید ضد حزبی متهم کرد واز حزب‌اخراج نمود .

در کنگره‌حزب کمونیست‌مجارستان کادار نخست وزیرآن کشور تاکید کرد که انقلاب ۱۹٥٦ بدستور امپریالیستهای خارجی صورت گرفت ولی خروشچف اظهار داشت که این انقلاب ناشی از اشتباهات سران استالینیست بوده است و مقامات واشنگتن معتقدند حقیقت همین‌است که خروشچف گفته است .

دکتر جناب زاده

امراض مقاربتی و مجاری ادرار سوزاك تازه و کهنه و ضعف قوای تناسلی امراض زنانه نازائی خیابان منوچهری کوچه دبیرستان‌زاندارك

آ-۳۲٦٦٤-۱ ۲۰-۱

دکتر جمال‌الدین نوربخش
متخصص دربهداشت و بیماریهای کودکان
از دانشگاه پاریس

معتادین به‌الکل، تریاك ، مرفین ، کوکائین و هروئین

را باآخرین متد درمدت کوتاهی بدون هیچگونه عارضه درمان مینماید

نشانی خیابان شاهرضا چهارراه پهلوی
پذیرائی ٤ تا ۸بعدازظهر تلفن مطب ٦٥٥٥٧
تلفن منزل ٤٤٧٨۹

(۱)

اطلاعات اقتصادی

شرکتهای کشتیرانی کالا بمقصد تهران باید قبول کنند

★ قبول کالا بمقصد شهرهای داخلی کشورها درهمه‌جای دنیا مرسوم است.

★ برای رسیدگی باین موضوع کمیسیونهائی در گمرك تشکیل شده‌است.

★ دولت باید تسهیلات لازم را برای اینکار فراهم‌آورد.

شرکتهای کشتیرانی وقتی کالائی رابمقصد ایران قبول میکنند تنها تابندر مسئولیت حمل آنرا بعهده میگیرند درحالیکه باید مانندتمام نقاط دیگر دنیا آنرا درشهرها تحویل صاحب آن بدهند.

این موضوع درکمیسیون حمل‌ونقل کنفرانس عالی بازرگانان نیز مطرح گردید یکی ازبازرگانان عضو کمیسیون دراین باره توضیح داد که حمل کالاهای وارداتی درداخله کشور درتمام نقاط دنیا سابقه دارد چنانچه ماهم‌اکنون میتوانیم خشکبار خودرا دربندر مارسی یاشهرپاریس تحویل شرکتهای کشتیرانی بدهیم .اینکار دراصطلاح«سیف مارسی» یا«سیف پاریس» نام دارد. بنابراین بایدترتیبی داده شود که‌شرکتهای کشتیرانی وقتی کالائی رابمقصد ایران قبول میکنند آنرا به‌مقصدتهران یامشهدیاتبریز نیز قبول نمایند واصولا اقدامی نمایندکه خود درشهرهای بزرك انبارهائی داشته باشند.

این وضع‌درحال حاضر عمل نمیشود وظاهرا علت آن‌عدم وجود وسایل حمل ونقل وانبارهای کافی دراین شهرهاست هم‌اکنون راه‌آهن وجود دارد وبندر خرمشهررا به‌تهران‌واغلب شهرهای دیگر وصل‌میکند واگر شرکتهای کشتیرانی این رویه راپیش گیرند درشهرهای بزرك کشور بخصوص تهران انبارهای بزرك وکافی بوجود می‌آید.

برای اینمنظور تاکنون چندکمیسیون درگمرك تشکیل گشته‌ولی متاسفانه موفقیتی حاصل نشده است درحالیکه انجام اینکار ضروری است ومثل همه‌نقاط جهان درایران نیز بایدعمل شود.

دولت‌می‌تواند باشرکتهای کشتیرانی مذاکره کرده وتسهیلاتی برای اینمنظور فراهم نماید ومشکلاتی راکه‌درراه اینکار موجود است‌از بین ببرد. زیرا قبول بار بمقصدتهران یاسایر شهرها مقدار زیادی از مشکلات گمرك جنوب وبازرگانان رابرطرف ساخته وکمك موثری به بهبود وضع‌بازرگانان خواهد بود.

اسفالت خیابانهای تبریز

طرح تکمیلی اسفالت خیابان های تبریز بامضاءرسیدبموجب این‌طرح‌تا ۲٤ ماه دیگر اسفالت‌خیابانهای تبریز تکمیل خواهد شد هزینه اسفالت خیابانها نزدیك ٥۱ میلیون ریال است که نیمی از آنرا سازمان برنامه ونیم دیگر شهرداری تبریزخواهد پرداخت

توزیع‌گواهینامه کلاس‌جدید وزارت کشاورزی

روز سه شنبه این هفته آقای دکتر آموزگار وزیر کشاورزی گواهینامه فارغ‌التحصیلان‌دوره دوم کلاس‌بایگانی جدید وزارت‌کشاورزی را طی‌مراسمی در سالن اداره کل اطلاعات وزارت کشاورزی توزیع میکند.

تلفن ۳۱۹۳٤

بزودی بادریافت اسناد مؤسسات حمل‌ونقل‌داخلی

بانك ملی به صادرکنندگان شهرستانها اعتبار میدهد

بااین ترتیب بازرگانان صادرکننده شهرستانها بجای‌اینکه‌اسناد حمل‌کالا بوسیله کشتی‌را برای دریافت اعتبار ببانك ملی بدهند بااسناد مؤسسات حمل‌ونقل داخلی‌که کالای صادراتی‌آنهارا بگمرك حمل میکند اعتبار خواهندگرفت

چنانکه قبلاباطلاع‌رسانیدیم بازرگانان شرکت کننده در کنفرانس عالی بازرگانی ضمن ملاقاتی که پس از کنفرانس با مدیرکل بانك ملی‌نمودند درخواست کردند که ترتیبی داده‌شود تا بازرگانان ولایات بتوانند بمحض تحویل بار صادراتی خود بموسسات حمل و نقل زمینی وارائه اسناد آن از اعتبارات صادراتی بانك ملی‌استفاده نمایند.

این بازرگانان عقیده داشتند که تا بار آنها بکشتی برسد و کاملا از مرز خارج شود مدت زیادی طول می کشد ودر این مدت سرمایه آنهـا راکدو بدون استفاده‌می ماند بنابراین بهتر است که بمحض ارائه اسناد حمل زمینی بانك‌ملی اعتبارات‌صادراتی که پس از تحویل بکشتی می خواهد به آنها میدهد در اختیار آنهابگذارد

این تقاضا فعلا دربانك ملی مورد مطالعه می باشد قرار است که بزودی با آن موافقت شود.

استفاده از این اعتبارات منحصربه تجار شهرستانی بوده وبمنظور تشویق کسانی است که در خارج از مرکز مشغول فعالیت صادراتی هستند وضمنا وسیله‌ای برای جلوگیری‌از تمرکزی است که اخیرا شاهنشاه بدان اشاره کردند

بازرگانان در مقابل اعتبار دریافتی متعهد خواهند شد که بمحض وصول ارز صادرات فورا آنرا به بانك ملی بفروشند.

شیشه همچنان گران فروخته میشود

شهرستانها برای تهیه شیشه دچار مضیقه هستند

بااینکه خریدار دست‌اول شیشه را مترمربعی ۸۵ ریال ازکارخانه خریداری‌کرده‌است درعمده فروشی بدوبرابر قیمت یعنی ۱۵۰ ریال فروخته میشود

وضع معاملات بعضی اقلام کالاهای وارداتی در هفته گذشته بشرح زیر بود. روی چطائی و گونی معاملات خوبی صورت گرفت ولی قیمت آن کمی تنزل کرد. برای صدورچطائی و گونی پاکستانی از پاکستان اخیرا محدودیتهائی پیداشده بود و ورودآن بایران مواجه بامشکلاتی میشد. این موضوع هنگام اقامت حضرت رئیس جمهور پاکستان در ایران بوسیله مقامات ایرانی باطلاع مشارالیه رسید و بنا بدستور ایشان محدودیت های مزبور برطرف گردید. مظنه ارقام مختلف گونی و چطائی و نخ قند در هفته گذشته بشرح زیر بود چطائی یاردی ۱٤٫۷۵ ریال نیم ریال کمتر از هفته قبل گونی پاکستانی عددی ۳۰ ریال هندوستانی عددی ۳۱ ریال نخ قند کیلوئی ۲٤ ریال یکریال ارزانتر از مظنه هفته قبل.

معاملات شیشه بعلت سرما واحتیاج شدید واجباری مردم گرم وبا رونق بوده و قیمت آن هم هنوز بالا است. شیشه دو میلیمتری داخلی متر مربعی ۱۵۰ ریال در عمده فروشی معامله میشود در حالیکه کارخانه بقیمت سال قبل در حدود متر مربعی ۷۵ تا ۸۵ ریال تحویل یکی‌از خریداران عمده میدهد و چون این خریداردر تابستان در فصل رکود محصول کارخانه را یك‌جا معامله کرده‌است لذا کارخانه در پائین آوردن بهای شیشه وفروش آن به بهای عادلانه نمی‌تواند موثر باشد گرانی قیمت شیشه دومیلیمتری داخلی موجب شده که قیمت‌شیشه مشابه خارجی نیز در ۹۰ و ۹۵ ریال به ۱٦۰ ریال ترقی نماید این ترقی قیمت فقط در شیشه دو میلیمتری‌دیده میشود نمره‌های‌دیگر که رقابت‌داخلی با خارجی در آن وجو ندارد بعلت کمی مصرف بقیمت سابق فروش میرود شهرستانها بخصوص شهرهای دور دست و سردسیر از حیث شیشه در مضیقه هستند و مصرف کنندگان ناچارند شیشه را متر مربعی تا۲۵۰ ریال نیز خریداری کنند.

از: یوسف اتحادیه

هزینه مسکن

چندین سال است موضوع مسکن جزء گرفتاریهای اولیه مردم شهر نشین ودولتها شده است واخیراباز گفتگو در باره موضوع مسکن‌است ابتدا لازم میدانم تاثیر هزینه‌مسکن را برافزایش هزینه زندگی تشریح نمایم هزینه زندگی مرتبا بالامیرود وهیچگونه علائم وآثاری موجودنیست که حاکی از توقف هزینه زندگی باشد.

مجله بانك ملی ایران درشماره های ۲۰۵ ـ۲۰٦ ـو۲۰۷ خودهزینه زندگی را در ارزی بهشت ۱۳۳۸بر مبنای شاخص سال ۱۳۱۵ بشرح‌زیر تعیین می‌نماید

خوراك ـ۱۳۷۱ـنشیمن ٤٤۵۳ ـ سوخت وروشنائی ۷۰۱ ـپوشاك۱۰۲٤ متفرقه ۱۲۱۹ معدل ۱٦۰۲ یك نگاه به آمار وشاخص بانك ملی ایران بخوبی ترقی روز افزون هزینه مسکن را نشان میدهد

چنانکه ملاحظه میشود در اردی بهشت ماه ۱۳۳۸ هزینه زندگی به ۱٦ برابر سال ۱۳۱۵ رسیده است اقلام جزء هزینه زندگی مثلاخوراك‌ـ پوشاك ـسوخت ـروشنائی وغیره از معدل کلی کمتر وپائین تر هستند وعلت اینکه معدل از کلیه ارقام بجز نشیمن بالاتر میباشد اینست که هزینه مسکن به ۳٦ برابرسال ۱۳۱۵ رسیده است واین تنهارقمی است که از معدل کل بالاتر بودهو معدل مزبور را بطور شدیدی بالا میبرد

از سال ۱۳۱۵ ببعد جمعیت تهران روز بروز افزایش یافته است که می‌توان علل اصلی را ـتمرکزکارهاو در تهران ـسرمایه گذاریهای بزرك ـتمرکز امور دولتی در پایتخت وهمچنین ورود عده زیادی از خارجیها بایران بخصوص بلحاظ بازرگانی وصنایع جدید دانست ـدر اینجا ناگزیر بایستی نوشته شود در گذشته تمام فروشندگان وخریداران خارجی بوسیله نمایندگان ایرانی کار میکردند ـاعتبار وپول کافی‌نبود که احتیاج باعزام نماینده ویامسافرت میسیون بازرگانی ویا صنعتی‌داشته باشند در صورتیکه در سالهای‌اخیر بابسط امنیت کافی از هر لحاظ و سهولت مسافرت برای خارجیها و اعتبارات گوناگون خارجی ودرآمد های داخلی بخصوص درآمد نفت و پروژه‌های بزرك عمرانی وصنعتی سیل مسافرین خارجی رابایران‌چندین برابر کرده‌است مستشاران خارجی ویا مقاطعه‌کاران خارجی در هریك از وزارتخانه‌ها تعداد زیادی‌هستند که‌هر یك احتیاج بخانه وآپارتمان و مرکز کار دارند

چنانکه اطلاع دارید جمعیت تهران از سالهای ۱۳۱٤ ببعد بپنجو روز افزون ونامتناسبی بالا رفته اینکه میگوئیم نامتناسب بدین علت بودکه اکنون جمعیت تهران از یك میلیون ونیم متجاوز است در حالیکه شهر دوم ایران یعنی تبریز بیش از ۲۸٤٫۷۹۰ نفر نفوس ندارد

باتوجه بنفوس شهرهای دیگـر ایـران تهـران نبایستی بیش از ۵۰۰٫۰۰۰ نفر جمعیت داشته‌باشد علل این تراکم فوق‌العاده را کوشزد نمودیم که خلاصه آن را می‌توان دراین چند کلمه جمع آوری نمود «تمرکز کلیه امور اقتصادی وبازرگانی وهمچنین امور مهم اداری».

بهر حال از دیاد نفوس شهرتهران بمراتب سریعتر از ساختمان مسکن بوده وبالنتیجه تقاضا بر عرضه فزونی یافته وبموجب اصل مسلم اقتصادی مرتبا بالاتر رفته‌است‌چنانکه هزینه مسکن که در سال ۱۳۱٦ معادل ۱۲۰ یعنی یك واحد کمتر از معدل کل بوده درسال بعد(۱۳۱۷) ترقی نموده واین ترقی در سال ۱۳۲۵ تقریبا ۳۰٪ بوده وپنجسال بعد یعنی درسال ۱۳۳۰ به‌صددرصد ودرسال ۱۳۳۵ به یکصدوپنجاه در صد رسیده است یوسف اتحادیه

آمادگی برای مبارزه باملخ

وزارت کشاورزی‌اطلاع میدهد که برای مبارزه با ملخ دریائی آمادگی کامل در شهرستانهای جنوبی بوجود می‌آید.

باین منظور گذشته از وسائلی که در گذشته تهیه شده (از جمله وسائط حمل‌و نقل) بنگاه شیمیائی نیزسموم کافی باین‌مراکز ارسال‌نموده است.

در ضمن مقدار ۵۸۸٫۳۱۰ کیلو سموم مختلف و کودهای شیمیائی در نیمه اول ماه‌جاری وسیله بنگاه‌شیمیائی شهرستان های مختلف ارسال شده‌است.

نمایندگان سافایر بکانادا بازگشتند

شرکت نفت ایرکان باید سرمایه خودرا افزایش داده وفعالیت خودرا درایران توسعه دهد

نمایندگان شرکت سافایر که‌در شرکت مختلط نفت «ایرکان»شریك است بکانادا باز گشتند تاگزارش اقدامات ومذاکرات خود را که در ایران انجام داده بودند بروسای شرکت در کانادا تسلیم نمایند

این مذاکرات برای شروع مجدد عملیات شرکت درایران بود زیرا شرکت ایرکان در مدتی که ازتاسیس آن میگذشت اولا سرمایه کافی در ایران بکار نیانداخته بود وثانیا مدیران کانادائی آن ایران را ترك نمودند وشرکت ملی نفت نیز سپرده شرکت مزبور را ضبط کرد.

اینك در نتیجه مذاکرات مفصل موافقت شده‌است که شرکت اقدام بافزایش سرمایه گذاری خود در ایران بکند وفعالیت خود را ازسر بگیرد.

برنده مناقصه سد دز تعیین شد

★ سد دز پنجمین سد بزرك جهان خواهدشد.

★ برنده مناقصه فقط بدنه اصلی سد را خواهد ساخت

بطوریکه خبرنگار ما اطلاع میدهد برنده مناقصه ساختمان سد دز از بین کمپانی‌های پیشنهاد دهنده تعیین شده وشرایط وپیشنهادهای کمپانی برنده هم اکنون در سازمان برنامه وموسسه عمران خوزستان تحت مطالعه وبررسی است.

سازمان برنامه فعلادر انتظار اعلام نظر بانك بین‌المللی درمورد هزینه ارزی ساختمان سد در وصرح آبیاری سد براساس ۲۵ هزارهکتار میباشد.

آقایان لیلیانتال وکلاپ رئیس هیئت مدیره ومدیر عامل موسسه عمران که بامریکا رفته‌اند درمورد وام سد دز باروسای بانك مذاکره خواهند کرد

کارهای مقدماتی مربوط به ساختمان سد دز دردست اجرا است وبرنده مناقصه فقط کار بتون ریزی بدنه اصلی سدرا انجام خواهد داد.

تاسیسات مربوط به تولید برق نیز بژاپون سفارش داده شده‌وبموقع خود خواهد رسید واصولا بموجب برنامه‌ای که تنظیم شده قراراست مرحله اول سد دز در اواخر سال ۱۳٤۱ بهره برداری شود .سد دز پنجمین سد عظیم جهان خواهدبود.

رقیبان سرسخت ایران درهند

هند بازار مناسبی برای خشکبار وخرما ومیوه تازه ایران است

خشکبار و خرما و میوه ایران در بازار هند دو رقیب سرسخت دارد. خرمای بسته بندی شده عراق تقریبا بازار هند را قبضه کرده و خشکبار و میوه تازه افغانستان نیزبعلت نزدیکی راه و علل دیگر جای خودرا بخوبی در بازار هند باز کرده است.

معهذا اگر از طرف صادر کنندگان و دولت اقدامات جدی واساسی‌صورت گیرد باتوجه باحتیاج فوق‌العاده‌ای که هند بمواد غذائی دارد. میتوان درهند بازار خوبی برای خرماو خشکبارایران پیدا کرد.

مقامی که این خبر را در اختیار خبرنگار ما گذارد اضافه کرد قرار است با خرید چای از هند (بجای سیلان) تسهیلات تازه‌ای برای‌خرما وخشکبار و میوه تازه ایران در بازار هند فراهم گردداز آن گذشته‌کوشش بعمل می آید که خرما و خشکبار ومیوه تازه باب بازار هند بسته بندی و ارسال شود.

در شهرستانها

بازار همدان

گزارش رسیده از همدان حاکی است که معاملات‌در بازار همدان وضع عادی دارد ودرموردبعضی کالاهای‌صادراتی ازقبیل قالی ـکتیرا خرمنی‌ـ مغز بادام معاملات جریان‌بهتری دارد و روی انواع مختلف قالی برای‌صدوربخارج معاملاتی انجام میشود.

معاملات کالاهای وارداتی باندازه مصرفاست و نرخ بهره برای امضاهای درجه‌یك ۱۸ تا ۲۱ درصد میباشد .این نرخ پائین تر از نرخ بهره در تهران است.

تشکیل شرکت‌های ساختمانی

شرکت

دوشرکت‌برای امورساختمانی یك شرکت برای امورمکانیکی تشکیل شد ویك شرکت سرمایه خودرا افزایش‌داد

●بمنظور انجام امور مقاطعه کاری رامـ پل سدـ تونل شرکتی بنـا شرکت ساختمانی زیان با سرمایه ۱۲ میلیون ریال بمدیریت دکتر محمد باقر پیروز تشکیل شد.

●شرکت ساختمانی بانه نیز برای انجام امور مقاطعه کاری وراموساختمان باسرمایه پنج‌میلیون ریال بمدیریت آقای مهندس نعمت‌اله زمانی تاسیس شد.

●شرکت سهامی‌ایرانی جی‌ای‌سی تکنیکال سرویزبرای حق‌العمل‌کاری ـانجام کارهای برقی ـ میکانیکی و مهندسی و فعالیت تجاری باسرمایه یك میلیون ریال تاسیس شد مدیریت آن بعهده آقایان «سرلسلی کارگاماژ» «اونالدژرژ» «ویلیام آگرت» «بریان هوآردرو» «فرانك‌های‌بتون» می‌باشد.

●سرمایه شرکت سهامی صنایع اتومبیل وبازرگانی اتومبیل(سایکا)از پانزده میلیون ریال به سی‌و شش میلیون و نهصد هزار ریال افزایش یافت.

گزارشی از بازدید گمرکات وبنادر جنوب

«۲»

● دربندرشاهپور تاسیسات وسیع‌بندری ساخته خواهدشد

● میزان تخلیه دربندرشاهپور روزی ۳هزار تن است

● یکصد میلیون تومان خرج عمران بنادر جنوب میشود

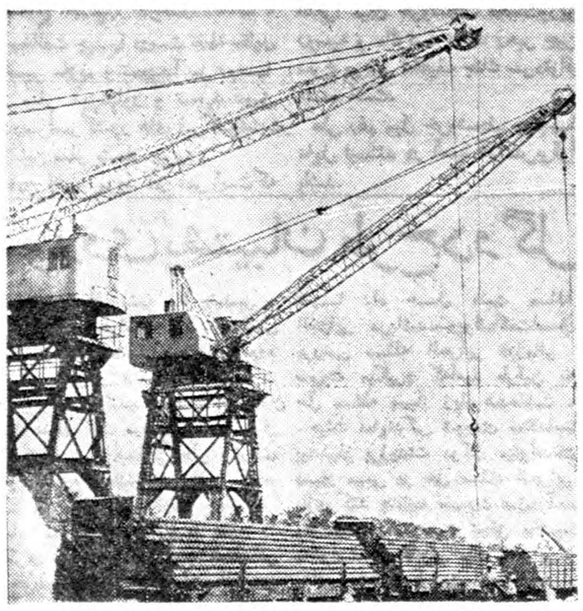

جرثقیل‌های ده‌تنی درحال تخلیه لوله‌های آب سازمان آب تهران بروی واگن‌های گمرك بندرشاهپور

آینده بندر شاهپور

بندر شاهپور در حال حاضر بزرگترین بندر مورد استفاده دستگاه های دولتی است یعنی‌اکثر کالا های دولتی از قبیل کالا های مورد احتیاج ارتش، وسائل ولوازم سازمان آب تهران ، قندو شکر و سایر کالا های مورد احتیاج دولت د راین بندر تخلیه میشود علت اساسی آنهم اینست که کالا های دولتی بوسیله راه آهن حمل می گردد و چون بندر شاهپور مستقیما بهراه آهن سرتاسری ایران متصل است لذا کالا های دولتی بیشتردر این بندر تخلیه میشود .از کالا های تجار بعضی اقلام از قبیل آهن که با راه آهن حمل میشود در این بندر تخلیه میگردد معمولا تجار بمناسبت اینکه از راه آهن بسرعت و سهولت نمیتوانند استفاده کنند اکثرا کالای‌خود را بمقصدخرمشهر تحویل میگیرند و متقابلا کالاهای صادراتی خود را نیز از همین بندر بخارج میفرستند .بهمین علت‌بندر شاهپور در حال حاضر اهمیت و مقام بندر خرمشهر را ندارد اما آینده درخشان و روشنی برای آن پیش بینی‌میگردد زیرا بندرخرمشهر فقط قادر است حداکثر کشتی ۱۰ تا ۱٤ هزارتنی را بپذیرد اما بندر شاهپور بمناسبت قرار گرفتن در کنار دریای آزاد به آسانی میتواند بزرگترین کشتی های تجاری را قبول کند. در دنیای آینده کشتی های ده‌هزار تنی‌وسیله حمل و نقل دریائی با صرفه‌ای نخواهند بود با پیشرفت و ترقی صنعت کشتی‌سازی و تاثیر نیروی اتمی در آن مسلما کشتی هائی بقدرت چند برابر کشتی های کوچك فعلی ساخته خواهدشد که وزارت گمرکات از هم اکنون برای مقابله با این وسایل حمل و نقل دریائی بزرك تمام توجه عمرانی خود را به بندر شاهپور و بندر بوشهر سوق داده است در آینده بندر شاهپور با عملیات وسیع‌عمرانی و ساختمانی که در برنامه گمرك وجود دارد بزرگترین و مجهزترین بندر ایران خواهد شد بموازات‌این پیشرفت ها امور .شهر سازی و تاسیسات و شبکه راه آهن‌نیزدراین بندر گسترش خواهد یافت.

در حال حاضر یکی از مشکلات بندر شاهپور همین شبکه راه آهن بندر است با وجودیکه کم بود واگن ها تا اندازه ای رفع شده و در آینده بیشتر رفع‌خواهد شد معهذا شبکه محدود داخلی بندر مشکلاتی بوجود می‌آورد که‌دراثر کوشش مامورین وجدوجهدمسئولین امرمرتفع میگردد درحال حاضر در بندر شاهپور ٥ اسکله قدیمی وجود دارد و چند اسکله جدیدهم در دست ساختمان است که‌بزودی خاتمه می‌یابد.

بموازات این اسکله ها وضع‌انبار ها نیز رو بتوسعه و ترمیم است‌فعلا در بندر شاهپور یازده انبار وجود دارد که کالاهای تخلیه شده‌و همچنین قابل صدور درآن‌نگهداری میشوند چهار انبار بزرك و مدرن‌در دست ساختمان است که مساحت آن ۱٦٫۰۰۰ متر مربع است این چهار انبار قریبا مورد استفاده‌واقع خواهد شد در بندر شاهپور اکثر کالاهای مورد تخلیه از نوع کالاهای سنگین وزن است بهمین علت در روز معادل ۳۰۰۰ تن کالای‌سنگین وزن تخلیه میگردد این میزان‌تخلیه در تاریخ فعالیت بندری و گمرك بی سابقه است در هفت ماه اول‌سال ۱۳۳۸ در حدود ۱۸۷٦۷۱ تن کالا تخلیه شد.

در لایحه ای که اخیرا دولت‌تقدیم مجلس شورایملی کرد وبتصویب آن مجلس رسید واکنون در مجلس سنا مورد مطالعه میباشد بوزارت گمرکات اجازه داده شد که از اضافه درآمد خود پس از تامین کسر بودجه کشور هر مقدار که باقی ماند صرف عمران بنادرنماید

با این ترتیب دروزارت گمرکات پیش‌بینی میشود که درسال ۱۳۳۸ قریب یکصد میلیون تومان درآمد اضافی وجود خواهد داشت که با آن میتواند عمران بنادر جنوب را شروع کند هدف عمران درجنوب بندر شاهپور در درجه اول و بندر بوشهر در درجه دوم است بندر شاهپور باید طوری مجهز گردد که در چند سال آینده بتواند کشتی های صد هزار تنی رابپذیرد زیرا آینده بنادر جنوب فقط بااین ترتیب قابل تامین است و الابندر شاهپور هم مثل بندر خرمشهر امروزی قادر بقبول کشتی های کوچك محدودی خواهد بود میزان اعتبار عمران بنادر جنوب در آخر اسفند سال جاری معلوم خواهدشد واز اول سال آینده هم ازآن‌استفاده بعمل خواهد آمد آنچه مسلم‌است عمران بنادر جنوب به چندین‌برابر مبلغ اضافه درآمد امسال احتیاج دارد که وزارت گمرکات‌بایددرسال های آینده نظیر کار امسال خود را دنبال کند تا عمران کافی ولازم بنادر جنوب انجام گیرد.

صاحبان ساختمان

توجه فرمائید اگر موزائیکهای منزل شما در موقع نقاشی کثیف شده ویادر موقع فرش کردن بالا وپائین پیدا کرده هیچ نگران نباشید زیرا متخصص منحصر بفرد ما با ماشینهای مخصوص وقیمت نازل موزائیکها را صاف وشفاف مینماید بنابراین بتلفنهای‌شماره ٦۹۷۹۳ یا ۳٤۹۸٤ مراجعه فرمائید

آگهی تجدید مزایده فروش مقدار چهل‌تن کنجاله کنجد اکستراکسیون

شرکت سهامی مواد غذائی وشیمیائی ایران مقدار ٤۰ تن کنجاله کنجد اکستراکسیون محصول سال جاری کارخانه روغن کشی ورامین را از طریق مزایده کتبی بفروش میرساند. داوطلبان میتوانند همه‌روزه درموقع سرویس اداری برای دریافت شرایط‌مزایده وکسب اطلاع بشرکت واقع‌در خیابان آمل‌ـ کوچه دقت مراجعه و پیشنهادات خودرا تاآخروقت اداری روز سه‌شنبه ۳۰آذر ماه ۳۸باداره دفتر شرکت تسلیم دارند وکمیسیون مناقصه نیزدر ساعت‌ده‌صبح روز چهارشنبه اول دیماه ۳۸تشکیل خواهد شد.

مدیر عامل شرکت‌سهامی مواد غذائی وشیمیائی ایران
مهندس اسمعیل سمیعی

۱ـ۲ آـ۳۱۹۹٦

تجدید آگهی مناقصه شماره ۷۲٤۱

اداره حسابداری کل انتشارات و رادیو یکدستگاه ساختمان سه‌طبقه اداره کل انتشارات و رادیو را طبق نقشه مربوطه و بشرح‌ذیل بمناقصه میگذارد:

۱ـشرکت‌ها ومقاطعه کارانیکه واجد صلاحیت فنی ومالی بوده‌ومایل بشرکت درمناقصه مذکور باشند میتوانند تاآخروقت اداری روز دوشنبه بیست‌ونهم آذرماه (۲۹ر۹ر۱۳۳۸) بدایره دفتر این اداره واقع‌درمیدان ارك اداره کل انتشارات و رادیو مراجعه ودرمقابل پرداخت‌مبلغ سیصددریال بصندوق اداره حسابداری دفترچه‌های مشخصات وقراردادوواحدبها ونقشه های مربوطه را دریافت دارند.

۲ـداوطلبان شرکت درمناقصه بایستی قبلا مبلغ یکصد وهفتاد و پنج‌هزار ریال وجه بعنوان سپرده شرکت درمناقصه بصندوق‌این اداره تودیع و قبض صندوق‌دریافتی را ضمیمه پیشنهادخود نمایند ضمنا تضمین بانکی قابل استفاده بمدت یکماه نیز قابل قبول خواهد بود وشرکت کنندگان میتوانند بعنوان سپرده مذکور ضمیمه پیشنهاد خود نمایند.

۳ـداوطلبان شرکت درمناقصه باید پیشنهادهای خودرا در دوپاکت لاك ومهر شده الف و ب بشرح ذیل.

الف: پاکت لاك ومهرشده (الف)مربوط بصلاحیت فنی‌ومالی

ب: پاکت لاك ومهرشده (ب) مربوط به‌پیشنهاد تسلیمی.

تاآخروقت اداری روز سه‌شنبه سی‌ام آذرماه ۳۸ (۳۰ر۹ر۳۸) بدایره دفتر این اداره تسلیم و رسید دریافت دارند.

٤ـ پیشنهادهای واصله درساعت ۹ صبح روزچهار شنبه اول دیماه ۱۳۳۸ (۱ر۱۰ر۳۸)درکمیسیون برگذاری تشریفات مناقصه باز و قرائت خواهدشد.

٥ـاداره و کمیسیون برگذاری مناقصه دررد ویاقبول یك یاکلیه پیشنهادها مخصوصا پیشنهاد هائیکه صاحبان آن فاقد صلاحیت فنی ومالی باشند مختار بوده و به‌پیشنهادهای مشروط ومبهم و فاقد سپرده و پیشنهادهائیکه بعداز موعد مقرر برسد مطلقا ترتیب‌اثرداده نخواهد شد.

٦ـاداره درصورت تقاضای برنده مناقصه(۲٥٪)بیست و پنج‌درصد از کل معامله‌راجهت‌مقدما کاردر مقابل تضمین بانکی قابل استفاده دروجه برنده پرداخت خواهد نمود.

۷ـکلیه هزینه‌های متعلقه از قبیل حق‌الدرج آگهی مناقصه ومالیات بعهده برنده مناقصه خواهد بود و بایستی برابرمقررات به‌پردازد.

۸ـپیشنهاددهندگان بایستی در پیشنهاد خود قید نموده و ملتزم گردند که مشمول قانون‌منع مداخله کارمندان دولت درمعاملات دولتی نیستند و درصورتیکه خلاف آن مشاهده گردد برابر مقررات قانون مذکور باآنان رفتارخواهد گردید.

ذیحساب و رئیس اداره حسابداری‌کل انتشارات و رادیو ـ غفاری

۱ـ۲ آـ۳۲٥۲۰

شرکت سهامی خشکه و فولاد تهران

خیابان خیام ـ شمال پارك شهر

تلفن ۳۰٤٥۷۱ـ۳۰٤٥۷۲ـ۳۰٤٥۷۳

آـ۳۱۹۸۲

انتقاد

از جواد میرکریمی

مسافر اتوبوس

من خیلی بندرت سوار اتوبوس می شوم البته نه ا زاین جهت که‌احتیاج باین کار ندارم بلکه ازاین جهت که وقت کمی برای ایاب و ذهاب دارم ومتاسفانه در وضع فعلی باوقت‌کم‌سوار اتوبوس شدن‌ضرب‌المثل«شترسواری دولا دولا» را مجسم میکند و مثل اینست که کسی از پادرد و کمر درد شدید بنالد و در عین حال بخواهد پشتك ووارو بزند .

زیرا شخص وقتی بایستگاه اتوبوس میرود نمیداند که موفق خواهدشد ظرف چند دقیقه همانطوریکه در همه جای دنیا معمو لاست سوار اتوبوس شود و بکارش برسد یا اینکه باید مدتی توی صف این پا آن پاشود «خمیازه بکشد و از رهگذران رژه ببیند » رقص اتومبیلها را در چاله چوله‌های خیابان تماشا کند تااینکه یك فرشته گازوئیل سوز از راه‌برسد واو را از شر عفریت انتظار و تاخیر نجات بخشد .

ولی منظور نگارنده در اینجا انتقاد از وضع اتوبوسرانی تهران نیست‌بلکه بعکس انتقاد ... بسیار شدید« از عده‌ای از کسانیست که سوار اتوبوس میشوند » .

روز گذشته من برحسب اتفاق سوار یکی‌از این اتوبوسهای دو طبقه‌شدم وچون در طبقه پائین جانبودبراهنمائی شاگرد داننده بطبقه بالا رفتم ودر آنجا بامنظره عجیبی روبرو شدم بجرات میتوانم بگویم حتی‌یك صندلی این طبقه سالم نبود وروکش تمام صندلیها مثل شکم کشته شدگان جنگهای تن بتن از هم دریده شده بود .

اگر در زمان چنگیز خان اتوبوس آنهم اتوبوس دو طبقه در ایران‌وجود داشت ممکن بود شخصی تصور کندکه این هیولای‌بینوا درحمله مغولها بایران باین حال و روز افتاده و طبیعی است که چون اتوبوسهای مزبور تازه از انگلستان رسیده و گناهش‌رانمی توان بگردن چنگیز انداخت من هاج وواج ماندم که چه حادثه‌ای اتفاق افتاده که این منظره را بوجود آورده است حس کنجکاویم دراین مورد آنقدر تحریك شد که مجددا بطبقه پائین برگشتم و کنار شاگرد راننده ایستادم و علت امر را از او پرسیدم . گفت آقا مسافر ها این کار را کرده اند گفتم چرا گفت نمیدانم گفتم بچه ترتیب این کار را میکنند گفت میروند بالا مینشینند و بعد عمدا با چاقو و تیغ بجان صندلیها میافتند واین بلادا بسر همه اتوبوسها آورده‌اند .

من ازدیروز تا حالا که این مطلب را مینویسم دراین فکر فرو رفته‌ام که چرا ما اینقدر با جامعه خود لجبازی داریم که حتی به آنچه متعلق بفرد خود ماست رحم نمیکنیم .

آخر در کدام نقطه دیگر دنیا ممکن است چنین اتفاقی بیافتد ؟ کسانیکه صندلیهای اتوبوس را پاره میکنند گذشته از اینکه خودشان در دفعات بعد باید روی همین صندلیهابنشینند هرقدر سطح فکرشان پائین‌باشد باید لااقل اینقدر عقلشان برسد که پول این صندلیها از جیب من و شما و خود آنها رفته واگر بخواهندصندلیها را تعمیر و تعویض نمایند باز هم پولش را ما میپردازیم .

شرکت واحد اتوبوسرانی که از کیسه خودش اتوبوس نمیخرد یعنی اصولا تا ما مردم پول ندهیم شرکت واحد کیسه‌ای نخواهد داشت .

من در لندن هم سواد همین اتوبوس های دوطبقه شده‌ام با آنکه‌اتوبوسهای آنها کهنه است و سالیان دراز عمر دارد واز هرگوشه‌ای صدائی‌درمیاید و باآنکه روکش صندلیها براثر گذشت زمان فرسوده و رنك و رو رفته است معذلك نه یك خراش بر صندلیها دیده میشود و نه یك خط دربدنه داخلی و خارجی اتوبوس .

بدیهی است که یکنفر انگلیسی وقتی سوار اتوبوس میشود حتی به مخیله‌اش هم خطور نمیکند که بجنك صندلی برود والا پلیس و ماموری در داخل اتوبوسهای آنها وجود ندارد که‌مسافرین را از چنین‌عملی‌منع‌کند.

اصلا مگر ممکن است برای هر یکنفر مسافر اتوبوس یك مراقب هم گذاشت که چهار چشمی مواظب او باشد تا مبادا دل و روده صندلی دا بیرون بریزد ؟ اگر بخواهند این کار را بکنند صرفنظر از آنکه عمل مضحکی میشود تمام قوای انتظامی‌هم برای انجام آن کافی نیست ما باید طرز تفکر خودرا عوض کنیم .

گفتگوی مردم

نرخ آزمایش

بعضی از خوانندگان شکایت‌دارند که آزمایشگاه های خون و غیره غالبا مطابق دلخواه دستمزد خودرا تعیین و دریافت میدارند از وزارت بهداری بخواهید نرخ عادلانه تعیین واعلام دارد .

بازهم در اتوبوس

شاگرد رانندگان و مسافرین اتوبوس های دوطبقه مجددا تقاضا کرده‌اند که شرکت واحد برای جلوگیری از ناخوشی و بیماری آنها هرچه زودتر اتوبوسهای دو طبقه رادر بگذارد .

شایعه تبعیض

جمعی از علاقه‌مندان به مبارزه با تبعیض تقاضا دارند همانطوریکه در سرمقاله ۳۳ آبان اطلاعات اظهار شده شایسته است نه تنها بانك کشاورزی بلکه متصدیان وامهای صنعتی هم اسامی وام‌گیرندگان را باطلاع عامه برسانند تا شایعه تبعیض از میان برود .

حقوق نرسیده

بعضی ازآموزگاران ودبیران جدید‌الاستخدام حومه شمیران اظهار می دارند که قرار بود حقوق این دسته از کارمندان فرهنگی از محل مالیات صدی سه پرداخت شود پس چه شد که تاکنون نپرداخته اند .

۳۷ کارمند روزمزد

۳۷ کارمند روزمزد جنگلبانی که چندی پیش از کار برکنار شدند از وزارت کشاورزی تقاضا دارند که نظر بسوابق خدمت آنان مقرر گردد دوباره بکار گماشته شوند .

مرتب استعفا میدهند

آقای عبدالله هراوندی میگوید تا آنجا که من اطلاع پیدا کرده‌ام آموزگاران ودبیران تهران وشهرستان ها بواسطه کمی حقوق مرتب استعفاء میدهند و بسیاری از آنها سابقه زیادی هم در فن خود دارند شایسته است وزارت فرهنك با تامین زندگانی آنان از این شکست جلو گیری کند .

اتاق شبی بیست‌تومان

آقای اکبر احمدی میگوید بعضی از مسافرخانه های لاله‌زار وبالاتر اتاق را شبی بیست تومان کرایه میدهند که در نتیجه مردم شهرستان از آمدن به تهران بیزارمیشوند . شایسته است شهرداری‌و شهربانی باین موضوع رسیدگی کنند .

توجه به شهرستانها

جمعی از مسافرین گیلان‌ومازندران از وضع اتوبوسهای این دواستان شکایت دارند که در این سرمای زمستان مردم را سوار اتوبوس هائی میکنند که نه در نه شیشه نه‌صندلی دارد بعد هم بقدری قراضه وفرسوده است که وسط راه یابرمیگردد و یا متوقف میشود شایسته است که شهربانی های شهرستانها برای حفظ جان مردم لااقل باین یك موضوع توجه کنند .

برق گران است

وجوه اهالی ساری نامه مبسوطی نوشته و از گرانی نرخ برق آن‌شهر شکایت کرده‌اند وتقاضا دارند که فرمانداری و شهرداری نرخ عادلانه‌ای برای برق ساری تعیین کنند .

مادر داغدیده

بانو گل همسر سرگرد مهشید از گرگان می‌نویسد که چندی‌قبل‌تواق محمد فرزند نوری مرا با دختر نه‌ساله‌ام بنام حاجی بی‌بی با چند مسافر دیگر باتاکسی از گومیشان برای بندرشاه سوار کرد ماشین هم‌ترمز نداشت درمیان راه دوچرخه سواری که او هم پروانه نداشت از سمت چپ تصادف کرد .

دختر بی‌گناهم کشته شد هر دو نفر دستگیر شدند اما معلوم نشد چرا بعداز یك ماه هر دو را آزاد کردند تقاضا دارم برای تسلیت دل مادر داغدیده و جلوگیری از تکرار این حوادث خاطی را به مجازات قانونی برسانند .

کوره آجرسازی نیست

وزارت بهداری پیرو خبرمندرج در ستون گفتگوی مردم درشماره ۱۰۰۵۱ اطلاعات راجع بکوره‌های مزاحم آجر سازی درقسمت جنوبی مهرآباد اطلاع میدهد که‌مطابق تحقیق‌بازرسان‌درآن قسمت کوره آجرسازی نیست وخبر مزبورتکذیب میشود .

شرکت اطلس ـ تهران

رکوردهای تازه هواپیمائی

«موسکلوف» خلبان روسی موفق شد که با یك هواپیمای جت از نوع (۱ـ۶۶) رکوردی برابر ۲۳۸۸کیلو متر در ساعت بدست آورد باشگاه هواپیمائی مرکزی « چیکالوف » در شوروی این رکورد را به کنگره بین‌المللی هواپیمائی گزارش خواهد داد تا آنرا بعنوان یك رکورد جدید ثبت نمایند .

ضمنا « سنیباوف» و «کوزلوف » و «ریضوف» سه تن از خلبانان‌روسی توانستند رکورد هوائی مسافر بری را بشکنند این سه خلبان توانستند با هواپیمائی که از مدل (م‌ـ۲۰۱) با باری معادل ۵۵ تن و ۲۲۰ کیلو گرم در ارتفاع سیزده هزار متر پرواز کنند .

از اینجا و آنجا

نمایش فیلم درهواپیما

از هفته گذشته نمایش فیلمهای سینمائی در هواپیما هائی که در خط (مسکو ـکییف) پرواز میکنند شروع شد .

اولین کارخانه

بزرگترین کارخانه اتمی که ضمنا اولین کارخانه ملی محسوب میشود و دولت در آن دخالت ندارد درشهر «دریسون » در ایالت « الینوی » آمریکا ساخته شد .

از این کارخانه دویست هزار نفر استفاده میکنند و هزینه ساختمان آن بالغ بر چهل و پنج میلیون دلار گردید .

حاتم‌طائی دستگیر شد

اخیرا حاتم طائی تازه ای در شهر «بالتیمور» در ایالت «ماریلند» پیدا شده است . چندروز قبل پلیس این شهر جوان هفده ساله‌ای‌رادستگیر ساخت . بیستو چهار ساعت بعد تمام مردم شهر اسم او رامیدانستند ودر باره کرم و بخشش او صحبت میکردند . این جوان زنك خانه هارا فشار میداد و از بانوی آن منزل سئوال میکرد آیا پول احتیاج‌دارد ؟ اگر آن زن جواب مثبت میداد مبلغ ۲۵ الی پنجاه دلار بوی میپرداخت . هنگامیکه این جوان دستگیر شداز علت بازداشت خود اظهار تعجب می کرد و خاطر نشان میکرد مگر حاتم بخشی و کمك بدیگران جرم است؟ مامورین پلیس پس‌از اینکه محقق یافتند که پولهای او صحیح است و تقلبی نیست نا چار او را آزادکردند زیرا هیچ قانونی اجازه دستگیری او را نمیداد .

دوستت دارم!

«پرنس‌عبداله» فرزند پادشاه‌مراکش بمناسبت جشن عقد خود با نامزدش «لمیاءالصلح» یك طوطی بسیارزیبا بوی هدیه کرد .ارزش طوطی مزبور این است که مرتبا میگوید «دوستت دارم . . .دوستت دارم .»

BLAUPUNKT

دلها در گرو

رادیو اتومبیل بلاپونکت

رادیواتومبیل بلاپونکت برای هرنوع و هرمدل اتومبیل

شرکت سهامی نونام : خیابان شاه چهارراه بهرامی شماره ۱۰۰ تلفن ۶۵۶۷۲-۴۲۲۰۵

اسپسیا

روفئین
SPECIA
RHOFEINE

همیشه یك لوله دردسترس داشته باشید

۲ـ۲۰ آـ۲۶۹۳۴

دکتر فلك آسا

متخصص بیماریهای پوست و مقاربتی مجاری ادرار از بیمارستان سن‌لوئی پاریس ـسه راه سیروس

۱ـ۵ آـ۲۴۱۷۵

کیسه از مدارك

تجارتی- تحصیلی - رانندگی - گمرکی- شناسنامه- معافی -غیره را دودقیقه انتظارفتوپرسپولیس- لاله‌زارنو چهارراه کنت ۳۷۴

جدول

کلمات متقاطع شماره ۱۳۸۷

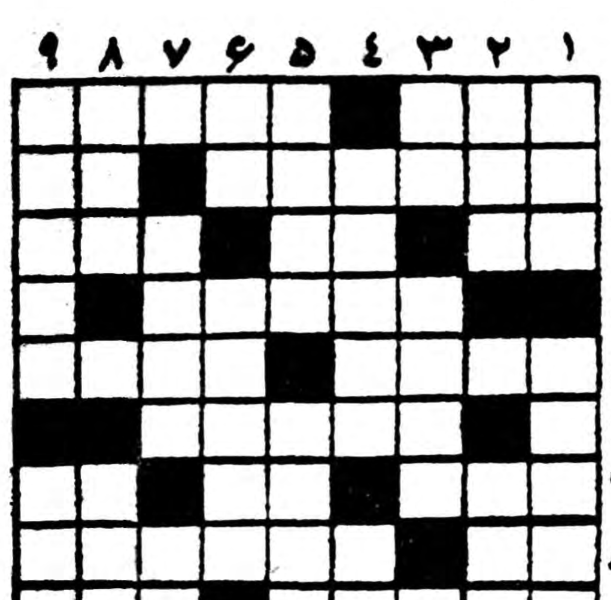

افقی :۱ـ‌در زمستان‌بیشتر می‌چسبد ودر تابستان اصلا نمی‌چسبد ـ پیامبری ک... شهرتش هم... از کم می... است ۲ـبوی جویش را رودکی از فرسنك ها راه شنیده بود ـ درفصل گل خوشتر است ۳ـ از اجزاء صورت‌ـ دهکده ای نزدیك‌تهران ـ حاجی غیر ازمکه از آن هم‌برگشته ۴ـدر دربار شاه شهید قدر و منزلت فراوان داشت ۵ـ شاعر گله کرده که چرا او را بدین صفت پشت‌آینه گذاشته اند ـ در زمستان برای تقویت و علاج سینه درد میخورند ۶ ـ بستر ۷ـتا پایان ـ آب جوشان میزنند ـ زنگش آینه‌دل را تیره‌میکند ۸ـ ضمیری است ـ معمولا صبح زود سراغش میروند ۹ـ همیشه از عراق می‌آوردند وهمیشه هم دیر میرسید ـپوزخند درویش لاابالی به پیش آمدهای جهان .

عمودی :۱ـ ازشهرهای ایران ـ تازگی وشادابی ۲ ـ از واحد های پارچه ـچنك ۳ـ ازشرکتهای بزرك نفتی ـ کارخانه تبدیل مواد اولیه به غذا ۴ـ چندسال پیش در باره تنهائی اوکتابی منتشر شد که جایزه ای نیز گرفت ـ کارنیمه کاره ۵ـ مواظب باشید که اگر دردوستی جان میدهد در دشمنی جان ستان‌است‌ـ آدمهای دراز و بیقواره بیشتر میخورند ۶ ـرودی در اروپا ـ زنی زیبا روی ۷ـ شرفش رابه مکین دانسته‌اند‌ـ رودخانه دیگری دراروپا ۸ـ قدم ـدربیات تهران به‌کوچه باغ میزنند و میخوانند ۹ـ نعمتی که قدرش را وقتی میدانیم که از دستش میدهیم ـ از افراد خانواده معروف پستانداران .

حل جدول شماره ۱۳۸۶

افقی : ۱ـ چك ـشکارچی ۲ـیمین ـکوس ۳ـپوشکین ـ بو۴ـنار- ازت ۵ـ جنبل- هوکی ۶ـهین- الی ۷ـاب‌ـپوستین۸ـ ریش ـیورش ۹ـ هنرمند ـهو.

عمودی : ۱ـ پنج قاره ۲ـ کیوان ـبین ۳ـ مشربه ـشرع۴ـ شیك ـلیپ ۵ـ کنیا ـنوین ۶ـنزه ـسود ۷ـ رك ـتواتر ۸ـ چوب ـکنیشه ۹ ـیسوعیین .

طالار ریلا را رستوران

همه روزه برای صرف نهار و شام پذیرائی مینماید جمعه ها نهارچلوکباب . وازساعت ۴ تا ۵٫۶ بعد از ظهر تی دانسان برقراراست.

اعضاء انجمن محلی شمال غرب روز ولت عملیات شرکت پینسا‌نیو در اسفالت کاری خیابان چهل متری را از نظرخوبی و نظم و سرعت کار مورد تحسین قرار داده و وجود چنین شرکت مقاطعه کاری را بشهرداری تهران و سایر دستگاههای دولتی و ملی تبریك میگوید

آ‍ـ۲۵۲۷۳ نایب رئیس انجمن‌ـ بتول بقایری

شورای همکاری با برزن ۲۰

بدینوسیله از جناب آقای‌مهام شهردار سابق که درمدت ریاست خود اهتمام کاملی دراصلاح شئون مختلف تهران خصوصا جنوب شهر مبذول فرموده‌اند سپاسگذاری نموده وموفقیت وسلامتی ایشان را از خداوند مسئلت مینماید .

آ‍ـ ۳۲۵۶۴

نهرکن شرکت سهندشت

باجاری نمودن آب رودخانه بوسیله نهرکن قوی شرکت سهندشت زمینهای لم یزرع خود را حاصلخیز نموده و از این مبلغ سرشار استفاده فراوان برده باشید متخصصین و کارشناسان‌شرکت سهندشت راهنمای نقشه های عمرانی شما هستند .

شرکت سهندشت تلفن ۲۶۷۱۳

آ‍ـ ۳۲۵۷۸۰ آگهی‌مودت

تیمسارمعظم ریاست شهربانی کل‌کشور

بدینوسیله ازجناب سروان‌اکبری معاون کلانتری بیست که یکی‌از افسران لایق میباشند وپاسبان شماره ۱۷۷۱ رشیدی که دزدهای‌اینجانب را پیدا نموده‌اند تشکر مینمایم .

آ‍ـ ۲۵۲۳۵ حاجی‌حسین‌کبریت‌چی

قابل‌توجه مسافرین محترم شمال

اتوبوس‌های آخرین مدل ماکیروس و مرسدس بنزشرکت‌ایران‌پیما همه‌روزه از طریق رشت به‌لاهیجان لنگرود رفت وآمد میکند مرکز خیابان امیرکبیر تلفن ۳۱۰۶۰

آ‍ـ۲۵۱۲۷ ۱ـ۲

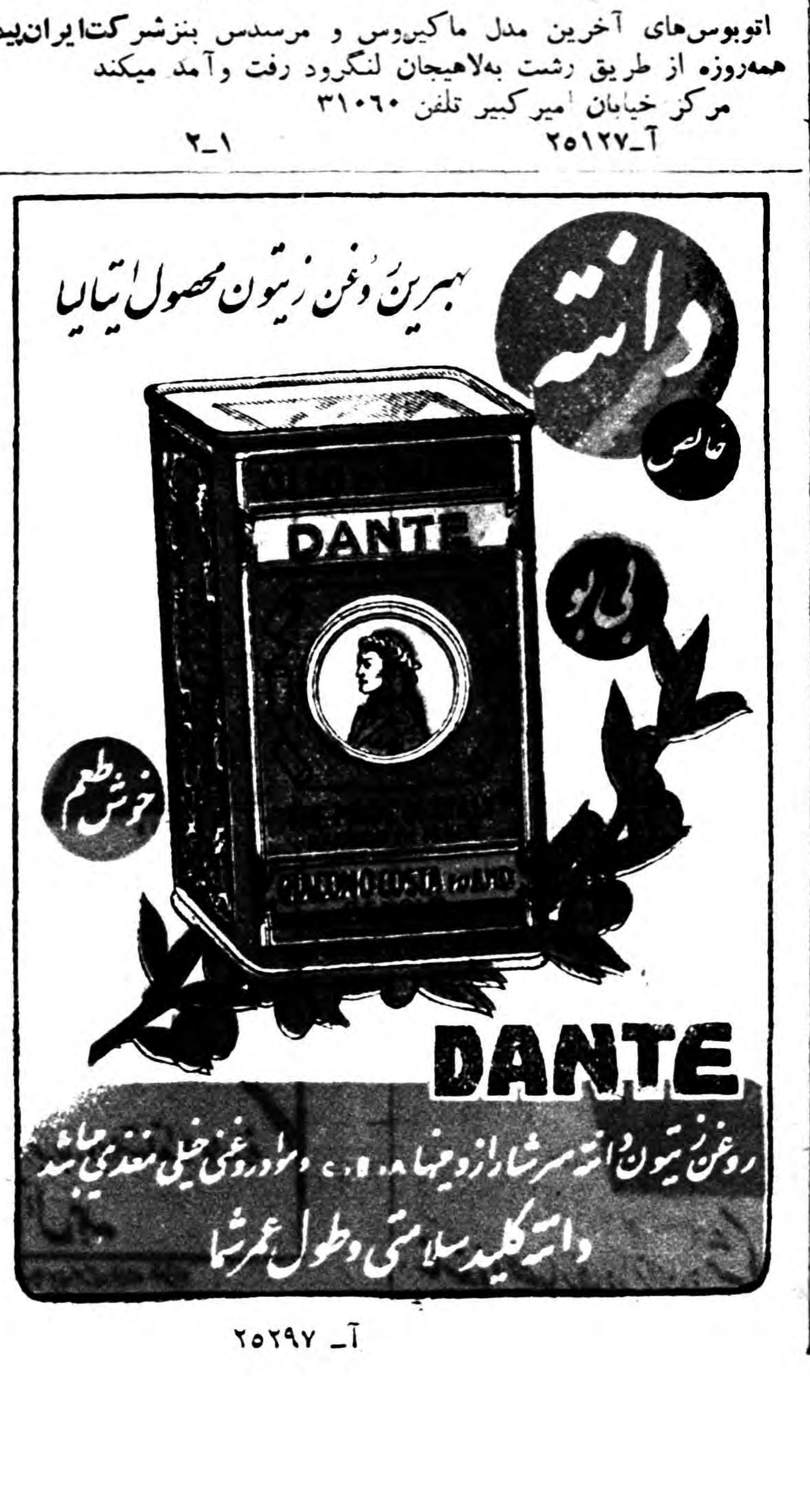

DANTE

روغن زیتون دانته سرشار از ویتامین ... و مواد روغنی خیلی مغذی میباشد

دانته کلید سلامتی وطول عمر شما

آ‍ـ ۲۵۲۹۷

دیزل ژنراتور ساخت

کارخانجات معروف ا. سه. ا بلیندرمونکتل

سوئد از ۱۸ تا ۱۰۰ کیلوولت‌آمپر

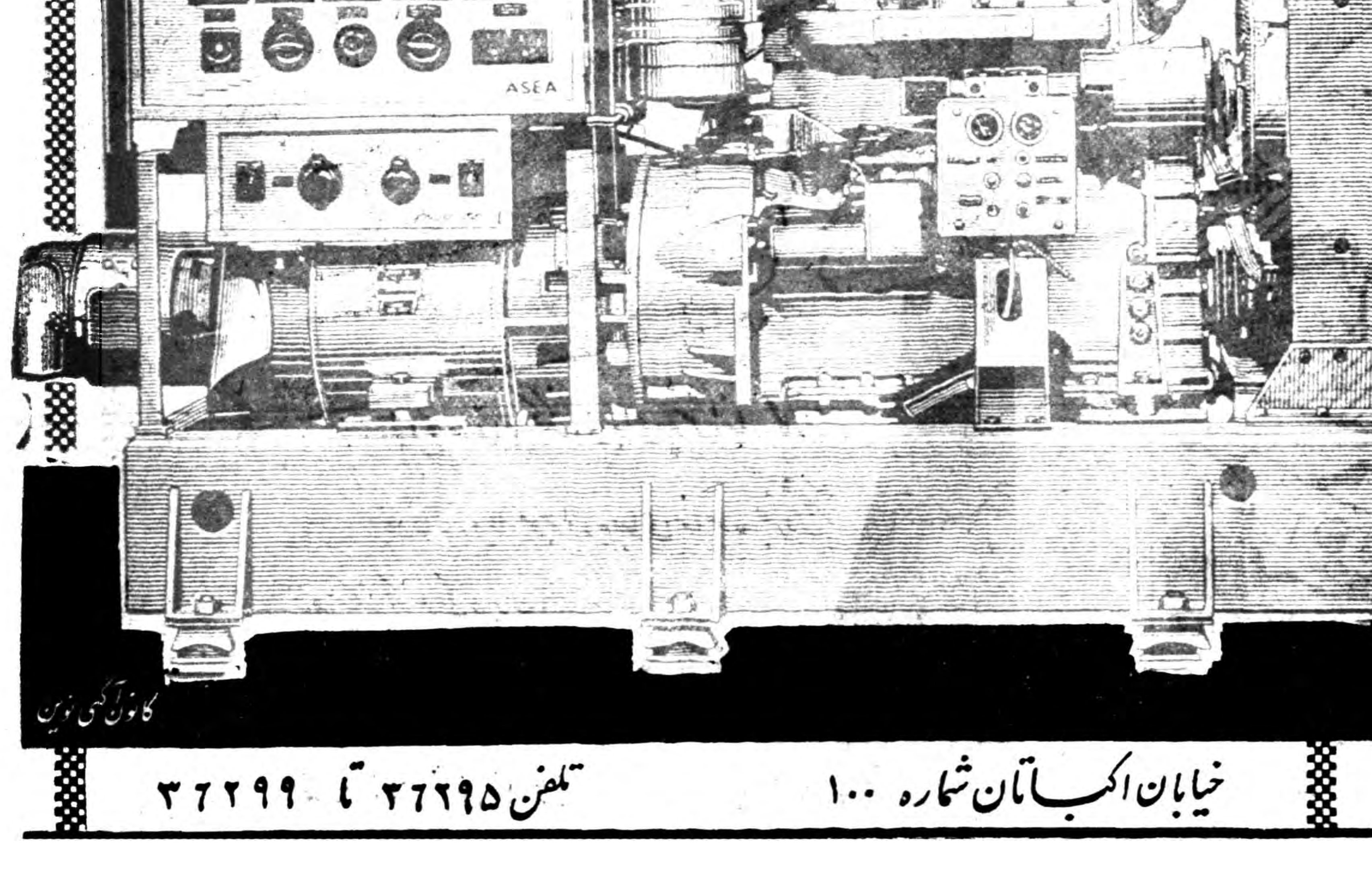

خیابان اکباتان شماره ۱۰۰ تلفن ۳۶۲۹۵ تا ۳۶۲۹۹

اختلافات انگلستان وعربستان سعودی در واحه بوریمی

برقراری روابط سیاسی دوکشور نباید مشروط به حل مسئله بوریمی باشد

THE TIMES

راهنمای مطالعه در واحه بوریمی

مقالات وگزارشهای خارجی

نمایندگان بریتانیا وعربستان‌سعودی درمواقع متعدد برسرنکات مورد اختلاف مذاکره نموده‌اند . از ۱۹۵۲ببعد، یکی‌از مسائل موردمذاکره واحه بوریمی بوده‌است‌واحه بوریمی از نظر وضع‌جغرافیائی مرکباز ۹ ناحیه بنامهای زیر است :المین ـ جیمی ـهیلی ـموترید ـمویکه ـ قطره (دراین ۶ناحیه قبایل‌بنی‌یاف وظواهیر اقامت دارند)ـ بوریمی ـ سوارح (مراکز قبیله‌نعیم) حماصا (محل‌قبیله ابوالشمس)

واحه بوریمی در۷۰میلی ابوظبی در جنوب خلیج‌فارس‌ودر ۲۰۰میلی غرب مسقط درکنار دریای عمان قرار دارد. این واحه از نواحی مسکونی عربستان سعودی بوسیله مناطق شمالی ربع‌الخالی که‌بمعنای ربع‌غیرمسکون است ، جدامیشود

اهمیت تاریخی واحه بوریمی بواسطه آن‌است که یك مرکز ارتباطی درجنوب شرقی عربستان است. هرکس‌براین قراچه کنترل داشته باشد میتواند شیخ‌نشین‌های ساحلی وسایرنقاط عمان راهم کنترل کند . وپس‌ازجنك دوم‌جهانی امید به‌پیداشدن نفت درواحه‌بوریمی ، اهمیت بیشتری بآن‌داده است ، گوآینکه احتمال پیداشدن نفت‌در خود بوریمی بسیار بعیداست .

منافع امریکا

تاهنگامیکه برسر مالکیت‌بوریمی اختلاف‌وجود دارد،ارزش امتیازهای نفتی این‌ناحیه نیز مورد اختلاف خواهد بود کمپانی هائی که در بوریمی فعالیت دارند عبارتند از : کمپانی توسعه نفت (درشیخ نشین های‌ساحلی)که‌شعبه‌ای ازکمپانی نفت‌انگلیسی عراق است وکمپانی نفت آرامکو . واحه بوریمی در سال ۱۸۰۰برای اولین بار جزء قلمرو خاندان سعودی قرارگرفت. در آنزمان عبدالعزیز اول ، یکی‌از ماموران خود را بهواحه بوریمی فرستاد. واحه بوریمی ،پایگاهی برای حمله بعمان‌شد . هدف‌حمله بعمان‌بیشترمذهبی وغارت آن‌بودتا انضمام عمان به قلمروسعودی براثر حمله مصربه عربستان درسال ۱۸۱۱ سعودیها مجبور شدند که‌ازبوریمی دست بردارند . لکن دهسال بعد بهبوریمی بازگشتند. درسال ۱۸۳۷ مصریها باردیگر دست به عملیات زدند و سعودیها بوریمی را ترك گفتند .در دورانی که سعودیها از بوریمی رفتند ، این واحه باردیگر بوسیله قبایل همسایه آن اشغال شد .درسال ۱۸۶۹ قبایل مزبوراز سلطان عمان درخواست کمك کردند تاپادگان سعودیها اخراج شود . آنها موفق شدند . سلطان عمان، دفاع بوریمی را بعهده شیخ‌ابوظبی واگذار نمود . از آن زمان به‌بعد، این دو حکمران اشغال بوریمی‌را میان خود تقسیم کردند. در مدت ۸۰سال ،شیخ‌ابوظبی بر۶قسمت از بوریمی تسلط داشته وسه قسمت آن نیز دراختیار سلطان مسقط و عمان بوده‌است .

اختلاف

دراوت ۱۹۵۲ ،یك عده چهل‌نفری ازافراد سعودی برهبری ترکی‌بن عطیشان ناحیه حماصا را که یکی ازدهات بوریمی است اشغال‌کردند. شیخ‌های محلی از دولت‌انگلستان درخواست کمك کردند . زیرا دولت انگلستان مسئول روابط‌خارجی شیخ‌نشین ابوظبی است . سلطان مسقط نیز که باانگلستان قرارداد هائی دارد، همچنین از دولت بریتانیا درخواست کرد که بادولت‌عربستان سعودی مذاکره کند. در سپتامبر ۱۹۵۲ دولت انگلستان از واحد عربستان سعودی درخواست نمود که منطقه اشغالی را تخلیه کند و یك واحد از نیروهای انگلیسی به آنجا فرستاده شدند .در اکتبر۱۹۵۲ میان انگلستان و عربستان سعودی توافق شد که هیچ یك ازطرفین تاهنگامی که مذاکرات ادامه داد ، دست به‌عملیات تازه‌ای نزنند .لکن این قرارداد بعد نقض شد .شواهدی دردست بود که عطیشان به‌ساکنان محلی رشوه میدهد و یاآنهاراتهدید میکند تاپیوستگی خودرا بدولت عربستان اعلام نمایند. ازاینرو در آوریل ۱۹۵۳ ،واحد انگلیسی ، محدودیت هائی بوجود آوردند تااو نتواند ازخارج اسلحه دریافت دارد. درنتیجه چند حادثه‌ای روی داد و طی‌آن تیراندازی شد .

بریتانیا فورا پیشنهاد نمود برای خاتمه دادن به اختلافات ، کار برحکمیت رجوع شود . عربستان سعودی درابتدا پیشنهاد متقابلی برای مراجعه به‌آراء عمومی داد . لکن در پائیز سال ۱۹۵۳باحکمیت موافقت کرد .درپایان ژوئیه۱۹۵٤، درمورد شرائط حکمیت نیز توافق شد. قرار بود محکمه‌ای مرکب از پنج‌نفر تشکیل شود که دوتای آنهارا انگلستان وسعودی نامزد کنند وسه‌نفر دیگر قاضی بیطرف را باشتراکا انتخاب نمایند .وظیفه این محکمه تعیین مرزهای مشترك عربستان سعودی بوشیخ‌نشین‌ابوظبی و حاکمیت بوریمی بود. در ۲۹ دسامبر ۱۹۵٤ ، ترکیب محکمه مزبور روشن شد. رئیس آن یك‌بلژیکی بنام چارلزدویسچر بود.نماینده انگلستان‌سرریدربولاردو نماینده عربستان شیخ یوسف یاسین تعیین شدند. دوعضودیگر محکمه یك کوبائی ویك پاکستانی بودند.

اعتراض بریتانیا

اولین جلسه محکمه دریازدهم دسامبر ۱۹۵۵ درژنو تشکیل شد. در۱۶سپتامبر پس‌از آنکه محکمه رضایت طرفین رااستماع نمود،سر- ریدر بولارد استعفا داد.اوشکایت کردکه :«یوسف یاسین برتمام جریان تشریفات محکمه تسلط داشته وبیشتر نماینده دولت‌عربستان سعودی است‌تا یك قاضی بیطرف» سرریدر بولارد اظهارداشت که محکمه بااین شکل قادر نیست‌در مورد مسائلی که‌در برابر آنست یك‌رای‌متفق داشته باشد ویایك تصمیم قضائی بگیرد. دولت‌سعودی تمام اتهامات راتکذیب کردواعلام نمود که یوسف یاسین معاون‌وزارت خارجهٔ عربستان سعودی بوده و موقعیت اوبرهمه روشن بوده است. بزودی رئیس بلژیکی محکمه و عضو کوبائی آن نیز استعفادادند دیگر بجای‌اعضای مستعفی،اشخاص تازه‌ای انتخاب نشدند.

دراکتبر ۱۹۵۵ دولت انگلستان شواهدی بردادن رشوه‌از طرف ماموران عربستان سعودی درواحه بوریمی انتشار داده گفته میشدکه مبلغ پیشنهادی یکی از این‌رشوه‌ها ۳۰میلیون لیره استرلینك بوده‌است در۲۶ اکتبر ۱۹۵۵سر آنتونی‌ایدن نخست‌وزیر وقت انگلستان اظهار داشت که اقدامات ورفتار عربستان سعودی سبب ازمیان رفتن توافق حکمیت شده است.

برقراری کنترل

وی اعلام کرد که نیروهای شیخ ابوظبی وسلطان مسقط به کمك نیروهای انگلیسی، کنترل سابق خودرا برواحه‌بوریمی ونواحی‌مربوط به‌آن دوباره برقرار کردند. این اقدام از طرف عربستان سعودی به عنوان تجاوزی محکوم شد.

عربستان سعودی دعاوی خودرا براساس اشغال این ناحیه درنیمه اول قرن نوزدهم میگذارد ومیگوید ساکنان بوریمی درآنزمان خیمه های وهابی‌هارا پذیرفتند ومنظمابه مقامات سعودی مالیات میپرداختند وبدینوسیله وفاداری وبیعت خودرا به‌عربستان ابراز میداشتند. ولی انگلستان فقط به‌عنوان‌سخنگوی حکمرانان ابوظبی ومسقط و ارد جریان شده واظهار میدارد که تقریبا صدسال است که دهات‌این واحه بوسیله ابوظبی ومسقط‌اشغال شده وعربستان سعودی در آن جائی نداشته است . عربستان‌سعودی طی مذاکره با دولت انگلستان قبل‌از جنك‌بین‌المللی‌اول ، درباره مرزهای خود مسئلهٔ بوریمی را مطرح نکرد و بوریمی‌در صد میلی شمال مرزی که سعودیها در آنهنگام میخواستند ، قرارداده . اما علت‌آنکه‌قبایل مزبور وجوهی به عربستان سعودی میدادند این بوده‌است که از غارت و ضبط اموال خود در امان باشند .

عربستان سعودی درنوامبر ۱۹۵۶ در دوران عملیات کانال سوئز روابط دیپلماسی خود را با انگلستان قطع کرده در آوریل ۱۹۵۸ ، امیرفیصل نخست وزیر عربستان سعودی اظهار داشت که عقب نشینی نیرو های انگلستان از مصر ، دلایل مستقیم قطع‌رابطه باانگلستان را پایان داده است . اگر وضعی که براثر حمله انگلستان به بوریمی ایجاد شده باید بوسیله حکمیت حل شود و عربستان سعودی هنوز آنرا بقوت خود باقی میداند ، دراینصورت مانعی برای تجدید رابطه دو کشور نیست . عقیده دولت انگلستان اینستکه برقراری روابط دوستی دیرین میان دو کشور نباید مشروط به حل مسئله بوریمی باشد . گاهگاه‌میان نماینده‌انگلستان و عربستان سعودی مذاکراتی میشود که آخرین بار ماه گذشته‌در نیویورك بود . در ۱۸ نوامبر سلوین‌لوید وزیر خارجه انگلستان اظهار داشت :«بنظر دولت انگلستان مانعی برای استقرار روابط سیاسی میان دو دولت نیست و این موضوع راز مدتها پیش‌به‌اطلاع دولت عربستان سعودی‌رسانیده است.

۲ـ طرح جدید برای نفت جهان

علل کاهش بهای نفت دردنیا

درحال حاضر دنیای آزادروزانه شانزده میلیون بشکه نفت مصرف میکند .اما میزان اضافه تولید که‌بابهای قابل صرف نظری نسبت به‌کل تولید بدست می‌آید به پنج میلیون بشکه درروز است .تاچند سال قبل عملاهمه منابع نفت دنیای آزاد خارج ازقاره امریکا دردست هفت شرکت بین‌المللی عظیم‌بود که عبارتنداز :رویال داچ شل، بریتیش پترولیوم (که‌صاحب‌یك‌سوم منابع دنیای آزاد خارج از امریکا بود) وشرکتهای استاندارد اویل کالیفرنیا ،تکزاکو،خلیج، سوکونی ونیوجرسی .اگر هنوز تولید،وحمل ونقل وتصفیه وفروش در دستاین «هفت بزرك»بود مشکلات هرچند هم پردردسربودند مسئله ای‌ایجاد نمیکردند .اما در سالهای اخیر شرکتها وموسسات مستقل به‌تدریج میدان رادر خاورمیانه‌وامریکای‌لاتین وهرجای دیگری که امروز تولید اضافی دارد تصرف کرده‌اند.

مهمترین مسئله دراین جریان افزایش عجیب ظرفیت حمل‌نفت‌کشهاست. بسیاری از کشتیهای موجود کم ظرفیت هستند لذا از لحاظ اقتصادی مقرون به صرفه نیستند (بامقیاسهای امروز) ولی صاحبان آنها مایلند تاجائیکه جزئی نفعی هم متصور است از این کشتیها درحمل نفت استفاده کنند.

گرچه حمل اکثر نفتکشها که کم‌ظرفیت هستند دروضع حاضر گران تمام میشود ولی شرکتهای نفت‌مجبورند از قیمت نفت‌بکاهند تامشتری خودرا حفظ کنند. زیرا مشتریان سعی میکنند ازنزدیکترین منبع نفت‌خریداری کنند تااز شر کرایه زیاد درامان بمانند.

سیری بازار

باید اطمینان‌داشت که‌مدت‌طولانی‌بازار ازنفت سیر خواهدبود. گرچه‌مصرف سالانه دنیای آزاد طبق‌محاسبه‌ای که از روی صادرات بین‌المللی بعمل آمده باضریب قابل توجهی‌افزایش میابد .ولی علی‌رغم آن‌این‌سیری واقعیت دارد. عملاهمه‌افراد صلاحیت دار معتقدند که‌خارج از امریکا مصرف سالانه ۸الی ۹درصدافزوده میشود چنانکه از ۷٫۷۰۰٫۰۰۰ بشکه درسال ۱۵۹۸ به‌۱۵ میلیون بشکه در ۱۹۶۷ میرسد .

بهر حال علی‌رغم افزایش روز افزون مصرف ظرف پنج شش سال آینده افزایش عجیبی درتولید حاصل خواهد شد . علت این افزایش عجیب استخراج آن‌است که‌باوسایل کنونی روزبرور منابع بیشتر نفت دراعماق زمین پیدامیشود که‌به‌آسانی قابل‌استخراج است . معمولا نسبت میان ذخایر زیرزمینی ومقدار تولید ۲۰به۱ بوده‌است (در امریکا ۱۲به ۱) اما‌اخیرا این‌نسبت دردنیای آزاد به‌۴۰به۱رسیده‌است ودرخاور میانه آن‌را صد به‌یك تخمین میزنند .اگر رونق نفتی متوقف‌شود وتوزیع‌سریعترافزایش یابد (حتی بیش‌از خوشبینانه‌ترین برآورد ها) نسبت ذخایر موجود به‌مصر به۲۰ به‌یك تقلیل نخواهد یافت واین‌امر لااقل در دهسال آینده صادق‌است اگربه نسبت کنونی‌هرسال برذخایر موجود باکشف منابع جدید افزوده شود نسبت میان ذخایر موجود و مصرف بطور کلی در مجموع‌اراضی د نیای آزاد وآبهای ساحلی آن‌در ۱۹۷۰ بیش‌از ٤۵به ۱خواهدبود.

شرکتهای بین‌المللی نفتظاهرا تصمیم ندارند درقبال این وضع‌از کشف ذخایر جدید بکاهند بلکه بالعکس کوشش خودرا درافزایش مصرف بکار بسته‌اند ومرتبا برنامه تقلیل قیمتها را ادامه میدهند. در واقع تقلیل قیمتها پیوسته ناشی از پیشرفت صنعت‌نفت از لحاظ‌ساختمان تصفیه‌خانه‌های بزرگتر، لوله‌های نفت ونفتکشها ونفت‌برهای بزرگتر وبهتر بوده است لما امروز برای نخستین‌بار درسالیان درازشرکت های نفت دارند باتقلیل دستمزدها، هزینه‌های اداری ومخارج دیگر خود این منظور راعملی میسازند.

شرکتهای نفت چنان صرفه‌جوئی میکنند وقیمتهارا پائین می‌آورند که گمان میرود اصولاتوانائی‌اضافه تولید وجود ندارد.

از : لایف

ناتمام

ازواقفی خبرنگاراطلاعات دربیروت

هرگونه فعالیت سیاسی منجر به‌اخراج دانشجویان خواهدشد

دانشگاه مرکز تعلیم وتربیت جوانان است

خبرنگاران اطلاعات در خارجه گزارش میدهند

روز ۵اکتبر رئیس دانشگاه آمریکائی بیروت دکتر «پال‌لنارد» درنطق افتتاحیه خود یادآوری نمود که وظیفه‌ما تربیت وتعلیم مردان فرداست و برای این منظور به‌محیط آرام ودور از مناقشات سیاسی‌احتیاج داریم . چون سال گذشته عده‌ای ازدانشجویان عرب بمناسبت روز اتحاد مصر و سوریه تظاهراتی‌در محوطه دانشگاه بعمل آوردند که باعث اختلال‌نظم شد، رئیس‌دانشگاه خاطرنشان‌ساخت،چنانچه‌دانشجوئی وظیفه مقدس خودرا رها کرده و وقت خودرا صرف فعالیتهائی ازاین قبیل بنماید. بلافاصله از دانشگاه اخراج خواهدشد .

سپس درنطق خود اظهار داشت که‌درب دانشگاه بروی همه افراد بدون توجه بمذهب یارنك بدن آنها، بازاست .

ازشخصیت‌های برجسته علاوه‌بر استادان دانشگاه ،مسترکیس رئیس هیئت امنای دانشگاه بود که‌بدین منظور از نیویورك به‌بیروت آمده بود. لازم‌است باطلاع خوانندگان عزیز برسد که‌دانشگاه آمریکائی بیروت توسط یك «هیئت امنا »که درنیویورك اقامت دارند اداره‌میشود وهرگونه تغییر و تبدیلی باید به تصویب آنها برسد .

آقای دکتر شفق مهماندار معاون دانشگاه آمریکائی

آقای کرافورد معاون دانشگاه آمریکائی بیروت و بانو هنگام مراجعت از آمریکا اخیرا چند روزی هم در تهران بسر بردند. نامبردگان از چندروز سفرخوددرمیهن‌ماخاطرات خوشی‌دارند. آقای کرافورد که‌در اظهارداشت که درظرف این‌مدت میهن‌شما سریعاترقی کرده‌است‌و ۱۹۴۸هم سفری بتهران کرده‌است ساختمانهای زیبای جدیدی بتهران لطف وزیبائی خاصی بخشیده وسپس فعالیت مردم ایران را ستود .

آقای کرافورد و بانو در تهران مهمان آقای دکترگرنی عضوسفارت آمریکا بودند ولی در طول این مدت باآقایان دکتر فرهاد رئیس دانشگاه تهران و دکتر صدیق ودکترشفق‌استادان عالیمقام دانشگاه تهران ملاقات کرده‌اند و بخوبی احساس‌میشود که تحت تاثیر شخصیت این استادان برجسته قرار گرفته‌اند. آقای کرافورد که خود زمانی‌استاد بوده‌است ازدیدن شاگردان قدیمی خود آقایان دکتر ورجاوند ودکتر ضیائی فارغ‌التحصیلان دانشگاه آمریکائی بیروت غافل نشد .یك روز هم باتفاق جناب آقای دکتر شفق نهاررا درشمشیری صرف کرده‌اند واین قسمت برنامه لذت مخصوصی بااین‌مهمانان داده‌است آقای کرافورد نسبت بدانشجویان ایرانی محبت مخصوصی دارد .

آگهی مناقصه حمل کود شیمیائی

بنگاه شیمیائی بار گیری و حمل و تخلیه و چیدن در انبار مقدار در حدود سه‌هزار تن کود شیمیائی رااز ایستگاه‌راه آهن کرج بکارخانجات شیمیائی کرج بمناقصه میگذارد داوطلبان میتوانند باداره دفتر بنگاه شیمیائی واقع در میدان بهارستان یا دفتر کارخانجات شیمیائی کرج مراجعه و با دریافت و امضاءبرك شرایط و مشخصات پیشنهادات خودرا منتها تا آخر وقت اداری روز چهار شنبه ۲٤ آذر ماه ۳۸ بدفتر بنگاه تسلیم و رسید دریافت دارند .

پیشنهادات رسیده در ساعت نه صبح روز پنجشنبه ۲۵ آذر ماه ۳۸ باز و خوانده خواهد شد حضور پیشنهاد دهندگان درجلسه مناقصه آزاد است .

بنگاه شیمیائی

آـ ۳۲۶۸۲ ۱ـ۲

آـ ۲٤۰۹۲ ۵ـ۱۰

پلوکو وارد شد

الکتروپمپ مستغرق پلوکو باندازه های مختلف از [illegible]

اسب به بالا یک فاز وسه فاز

شرکت تهرانشهر ـ محدود خیابان سعدی تلفن ۳۴۲۵۲ ۳۰۲۱۱۵

آـ ۳۲۶۱۶

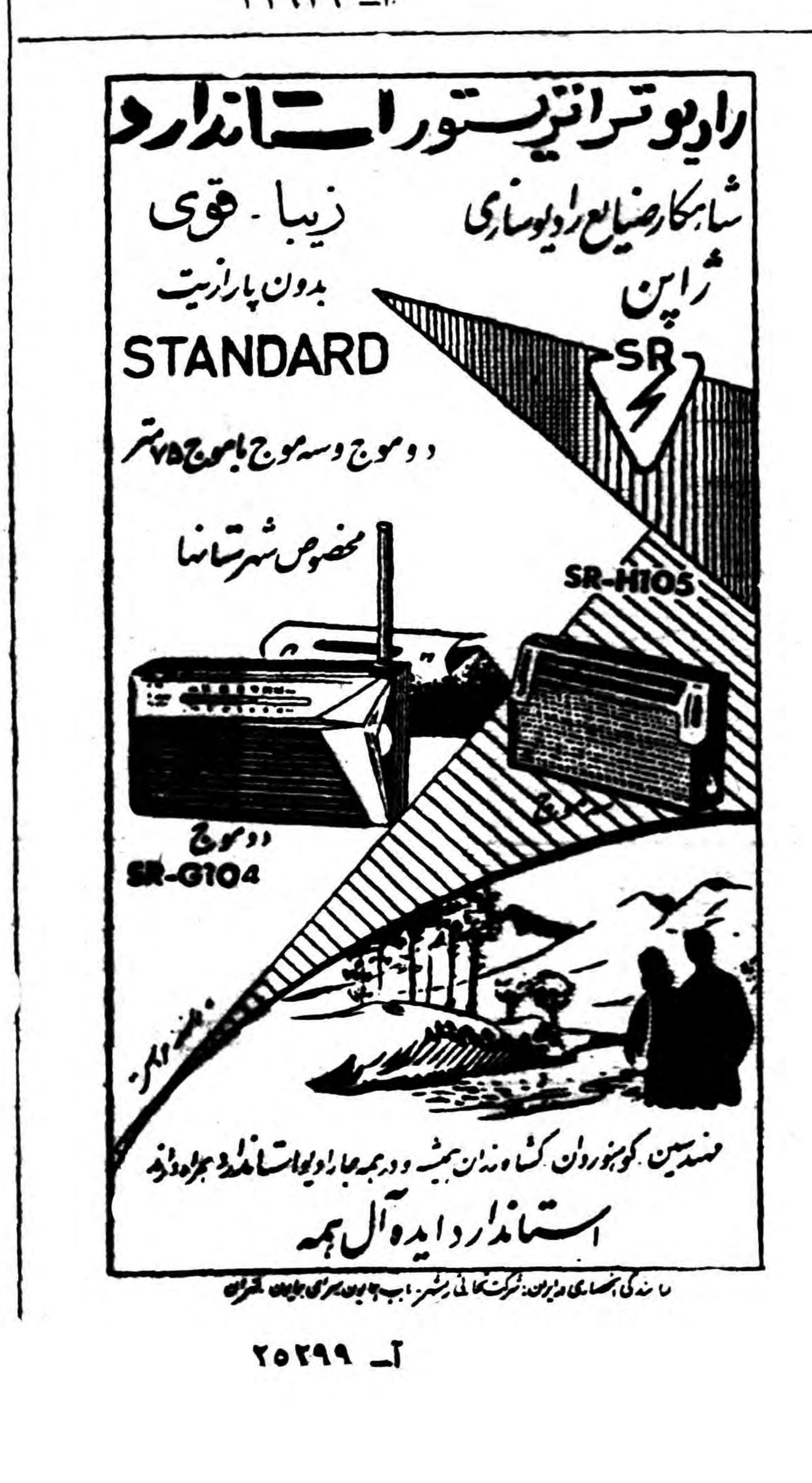

آـ ۲۵۲۹۹

آـ ۳۲۵۹٤

عبور از پنج قاره

زنان سی ساله به آسانی بیست ساله میشوند

چند دستورمفید برای حفظ زیبائی زنانی که پابسن گذاشته‌اند

زن و زیبائی

زنان در سن سی سالگی و پس از آن دچار نگرانی می شوند . آن ها می‌ترسند که سن حقیقی آنها روی چهره‌شان غبار نامطلوب بگذارد .در این سن،غده های بدن از ترشحات خود میکاهند و موجب خشکی پوست بدن و پیدایش چین و چروک‌درصورت می گردند .

ولی علاج خشکی پوست ووسیله برطرف کردن چین و چروک چهره خیلی آسان است بشرطاینکه‌دستورات زیر را مورد توجه قرار بدهید .

اول ـ یك حوله نمناك و گرم راروی چهره بگذارید و فشار ملایم وارد کنید . این عمل موجب می شود که خون در رگهای کوچك صورت جریان منظم پیدا کند و چهره شما راشاداب و بشاش نشان دهد .

دوم ـ در صورتیکه چروکهاباحوله نمناك و گرم از بین نرفت در آنصورت اندکی کرم روی چروکها بمالید و آهسته با سر انگشت های خود جای چروکها را بطرف بالا حرکت بدهید. گاهی هم حرکت انگشتها ها رابه صورت دایره شکل انجام بدهید .یقین داشته باشید که چین و چروکهاپس از چند روز مالش از بین میرود .

سوم ـ خط های پیشانی : کمی‌کرم روی‌پیشانی بمالید سپس انگشت های خود را وسط پیشانی بگذاریدوملایم بطرف موهای سر حرکت بدهید . اگر خط های پیشانی شما عمیق‌باشد برای بر طرف کردن آنها نخست‌یك دست خود را بالای ابرو قرار بدهید و باآن پوست پیشانی را ثابت نگاه دارید و با دست دوم مالش را شروع کنید . این عمل را با هردو دست انجام بدهید .

چهارم اگر عضلات چانه و گردن شما شل شده باشد تمرینات زیر راعمل کنید.

۱ـدست‌های خودرا روی شانه بگذارید وآرنج‌های خودرا بسهم برسانید سپس سرخودتان رامحکم بطرف پائین فشار بدهید.

۲ـباکرم گردن‌وچانه رامالش ملایم بدهید.

۳ـگردن خودرا بشدت به جلوو سپس بعقب بدهید.

دستورهای فوق قطعا موثر ومفید است. زنان سی‌ساله بامراعات‌دستور های فوق بزودی وبه‌آسانی بیست ساله جلوه میکنند.

آخرین تحقیقاتی که درمورد سرطان لب بعمل‌آمده

سرطان لب

امراضی‌که منجر بسرطان لب میشوندکدام‌اند؟

چگونه این‌امراض پدید می‌آیند؟

چه کنیم تاباین امراض مبتلا نشویم؟

تازه‌های پزشکی

بیماریهای غشاء مخاطی لبذیرین که ممکن است منجربه پیدایش سرطان شود بیماریهای قابل توجه هستندکه درنتیجه تاثیر متمادی‌چیز های تحریك کننده مختلف ازمحیط خارج روی غشاء مخاطی- از قبیل سیم کشیدن متوالی سوختگی مستمر ازغذای داغ استعمال دخانیات خراش ازکناره دندانهای فاسد ومخصوصا باید روی مواضع استعمال دخانیات مکث نمود .

درصورت استعمال بیش‌ازحددخانیات درظرف سالهای متمادی درنتیجه تاثیر شیره توتون که درموقع سوختن سیگار تولید میشودوماده فوق‌العاده تحریك کننده ای است ممکن است بیماری غشاء مخاطی لبها زبان‌ودرون دهان گسترش یابد .

درزمینه تحریکات فوق الذکرکه به غشاء مخاطی لب زیرین تاثیرمیکند بدوا لب زیرین متحجر میشود(لبها خشك میشوند قشر خشکی‌میبندند که چنانچه آنرا بکنیم قطره ای خون بیرون میدهد).

درمراحل بعدی چنانچه تحریك شدگی پوست چسبیده لب خاتمه نیابد ضخامت وزمختی قشر متحجر قرمزی لب زیرین دچار تغییرات عمیق تر میشود .

درموارد مشخص روی قرمزی غشاء مخاطی لب زیرین درقشر سطحی سلول ها نقصی بوجود می‌آید اگر این نقص رابادوربین نگاه کنیم زخم کوچك سطحی میبینیم که ته آن صاف وکناره هایش مختصری ضخامت‌دارد بعضی اوقات نقص قشر سطحی‌سلول نرم ولی بادرد هستند ومعمولابدون هیچ کم وکاستی درظرف ماه های متمادی باقی میماند.

درمواردی که‌لبزیرین منجربه‌سرطان میشود تحجری باکناره های ضخیم و وزمخت بوجود می‌آید .

بیماری لب زیرین که بصورت پولك هائی برنك سفید متمایل بخاکستری باشد خیلی کمتر دیده میشوداین‌همان لکه های سفید روی غشاء مخاطی باصطلاح لوکوفازی هستند .

این لکه های سفید رنك ندرتا ممکن است منجر به سرطان شود که بصورت تحریك درآید مخصوصا درصورتیکه به شکل قارچ باشد یا ترك ها وجراحات ریزی هم آنرا تکمیل کند. سطح سفت این لکه های‌سفید رنك باقشرهای زیرین بافت لب ها کاملا نرم است .

تفاوت فاحشی دارد . بالاخره گاهی اوقات ورم زگیل مانندی در لب‌مشاهده می شود این ورم از نوع زبانه مدوری می‌باشد که دانه های سفت تقریبا گلوله مانندی روی آنرا پوشیده است . این‌ورم‌ها بابافت های سالم اطراف خود کاملا متمایز هستند . ورم های زگیل مانند دراشخاص‌مسن وسالخورده ممکن است منتهی به سرطان شود .

تمام علائم مشروحه بیماری مقدمه سرطان‌درغشاء مخاطی‌لبزیرین کاملا به آسانی قابل تشخیص هستند .

معالجه قبل از هر چیز عبارت از برطرف کردن . عامل تحریك واستعمال کرم ها وروغن های نرم کننده می باشد .

فقط در صورتی که دراین طرز معالجه موفقیتی حاصل نشود ورم زگیل مانند با عمل جراحی قطع وسپس قسمت های قطع شده زیر میکروسکوپ مورد آزمایش قرار می گیرند . آزمایش باین منظور است که‌از بیماری هائی که منجر بسرطان می شوند و محتاج به معالجاتی با اسلوب های اساسی دیگری باشند غفلت نشود .

ژرار فیلیپ بخاك سپرده شد

چند روز قبل در این ستون خبر درگذشت ناگهانی ژرار فیلیپ بزرك ترین هنرپیشه سینما و تآتر فرانسه درج گردید .

ژرار فیلیپ هنگامی‌که درگذشت‌در اوج شهرت و معروفیت بود ودرسینما و تآتر کسی جرئت رقابت با وی را نداشت .

ژرار فیلیپ نمونه یك هنرمند واقعی بود که فعالیت و کوشش خود را در راه شناساندن هنر حقیقی بمردم‌صرف میکرد .

درمراسم تدفین ژرار فیلیپ هنرمندان مشهور فرانسه شرکت کردند و با غم و اندوهی فراوان وی را در دهکده کوچکی که‌در آنجا بدنیا آمده‌بود ترك گفتند .

در این عکس همسر ژرار فیلیپ در حالی که هنر پیشه فیلم لاله آتشین را برای همیشه از دست داده دیده میشود . در کنار همسر ژرار فیلیپ رنه کلر کارگردان مشهور سینمای فرانسه دیده میشود .

سینما تآتر

فیلم جدید یول براینر

یول براینر معتقداست فرانك سیناترا بسیار وقیح لباس می‌پوشد

فرانك سیناترا مورد تمسخر یول براینر قرار گرفت!!

این روز ها «یول» یك کلاه حصیری بسر گذاشته گاه و بیگاه آن‌را کج و راست می کند ودرضمن مرتب با انگشت خود به آن اشاره کرده می گوید «برای این که درنقش محوله‌ام بطرز مطلوبی درآیم ناچار شدم بسراغ اماکنی‌که «فرانك‌سیناترا» لباسهای خود را می خرد بروم .مثلا این کلاه را چه کسی جز «فرانك» بسر می گذارد ؟»

فیلم جدیدی که یول براینر در آن بازی می کند موسوم به «بسته تعجبی» است

دراین فیلم او نقش یك کانگستر امریکائی را در تبعیدگاهش دریك کشور مدیترانه‌ای ایفا می کند .

یك کلاه حصیری یك پیراهن سیاه و کراوات سفید یك کت و شلوار سیاه با کمر سفید وکفشهای سفید وسیاه باضافه یك علامت‌مخصوص یعنی سر تراشیده ـ هیکل جدید «یول» را تشکیل میدهد .

یول براینر اخیرا به یکی ازمخبرین جراید گفت :

«در یکی از فیلم های جدیدم با کلاه گیس بازی کردم اما از خودم بدم می آید وناراحت شدم‌وی افزود: اگر هر روز مغز سرم را نتراشم در جلوی آن یك چتر زلف تقریبا‌انبوه ودربالا ، موی نرم در می آید .اولین بار که سرم را تراشیدم نمی دانستم دارم دست بیك هوس سرگرم کننده می زنم .

در ایفای نقش پادشاه در فیلم «شاه‌ومن» اینکار را کردم . هر چه بیشتر باینکار ادامه میدادم بیشتر احساس راحتی می کردم ولی ازآنجا که این مسئله ورد زبان مردم شده است ناراضی‌ام . بیشترمیل دارم مردم راجع بوضع وخیم ونا مطلوب هزاران پناهنده در سرتاسر جهان صحبت کنند تا راجع باین‌سر بیهوی من ! ما باید بدانیم چگونه به پناهندگان کمك کنیم ».

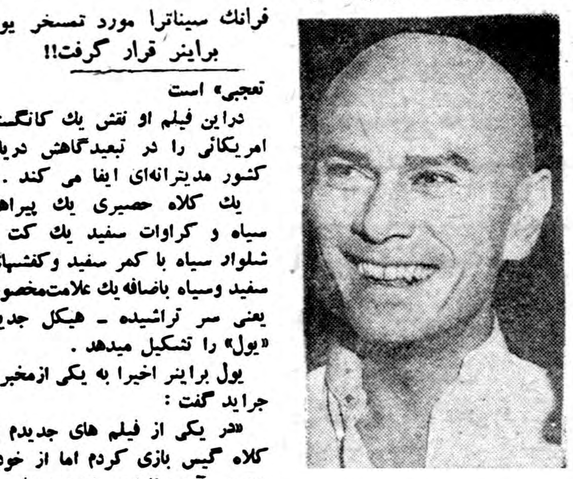

یول براینر: میل دارم مردم‌بیشتر راجع بوضع پناهندگان صحبت کنند تاسرتراشیده من

کرسی آزاد

چرا جوانان ازدواج نمیکنند؟

نوشته: محسن اشتیاقی

۱۴۰ هزار ریال

مخارج مقدماتی عروس

یك سروان قید چهارده هزار تومان را زد ودرنیمه راه ازعروسی صرفنظر نمود

بطور کلی بیشتر اشکالات و موانع از طرف عروس خانمها و خانوادهٔ آنان ایجاد می شود که با توقعات بیجا و خرج تراشی های بی‌تناسب وسنگین پسران جوان‌راحتی از شنیدن کلمه‌ازدواج‌بی‌زار نموده‌است، یکنفر سروان را سراغ دارم که پس از چهارده هزار تومان مخارج مقدماتی موقعی‌که کارت عروسی را هم چاپ کرده بود در مقابل توقعات‌کمرشکن و بقیه پیشنهادات خانواده عروس دوام نیاورد این همه ضرر را داد و از عروسی صرفنظر نمود !

داماد دیگری صنعتگر ساکن جوادیه کارت دعوت برای عروسی سفارش داد و فردای آنروز سفارش خود را پس گرفت در مقابل پرسش ما اظهار داشت آنچه بمنظور ازدواج اندوخته بودم مقدمتا پرداختم مخارج عروسی را هم قرض کرده ام ، دیشب از من هشتصد تومان فقط‌مستمزد لباس‌عروسی آنهم‌برای یکشب مطالبه می کردند هرچه گفتم من فلان مدیر کل یاتاجر ثروتمندی‌نیستم‌و این‌پول‌خرجی هاباوضع ما جور در نمی آید کسی گوش بحرفم نداد وبالاخره‌عروس که‌معلوم‌بود خیلی شیفته آن لباس شده بود پشت چشم نازك کرده‌در نهایت‌صراحت بلکه‌بهتر بگویم وقاحت اظهار داشت «میدونی چیه من از این گدابازی ها خوشم‌نمیاد اگر نمیتونی زن بگیری غلط کردی فرستادی خواستگاری !»

من هم با خود گفتم «جلو ضرر را هرجا بگیری منفعت است»و از همانجا تصمیم گرفتم برای همیشه عروسی نکنم .

از این قبیل شواهد زیادی دارم و مکرر دیده ام یکی از داماد ماشین آخرین سیستم دیگری مسافرت به اروپا و آمریکا و آن یکی خانه شخصی در شمال‌شهر توقع داشت که ذکر حتی مختصری ازآن هم باعث طول کلام می شود ولی این نکته هنوز هم برای ما مجهول مانده که خانه‌های شمال‌شهروسکونتدر آن چه مزایا و شخصیتی ایجاد می کند و چرا این دختر خانمها واقوامشان برای ساکنین‌وسط یا جنوب شهر ارزش اجتماعی قائل نیستند ! این خود بحثی است که باید مفصلا در ستون جداگانه گفتگو و حلاجی شود !

واما از حق نمیباید گذشت همین دختر خانمها فرضا شرایط ازدواج را با این آقا پسر های امروزه سهل گرفتند و خود راتسلیم پیش ... نمودند ،آیابرای زندگانی‌خود وفرزندان آتیه‌شان چه تامین و تضمینی دارند ؟ یك دوشیزه ممکن است سرمایه طبیعی و جوانی و همه چیز خود را با شرایط سهل و ساده ای بامید آتیه در اختیار نامزد یاشوهر ایده آلی خود بگذارد و پس از چندین‌سال زندگی صاحب فرزندانی هم بشود در چنین موقعی مرد یا بهتربگویم آقای مطلق خانه روی هوی و هوس و یا جهات دیگر نخواست آن زندگانی را ادامه دهد تکلیف زن چیست ؟! متارکه با شوهر واز دست دادن همه‌چیز سهل است لیکن درست فکرودرنظر خود مجسم کنید آن ساعتی که چنین بدبختی بخواهد از جگر گوشه هایش جدا شودوزندگی پر مهر و محبتی را که سالها با آن مانوس بوده ترك گوید و با شکست در زندگی و این همه محرومیت ها بخواهد به خانه پدر یا کسان خود برگردد چه حالی خواهد داشت ؟ آیا این همه رنج و شکنجه ظاهرا قانونی که فقط بستگی به ارادهٔ مرد و گفتن طلاق‌دارد برای خانمهای امروزه قابل تامل و تحمل می باشد ؟! (به عقیده هر شخص منصف خیر!) از خیلی ها پرسیدم پس چه باید کرد ؟ بالاخره از مجموع گفته های اشخاص به این‌نتیجه‌رسیده‌ام که:

۱ـوسائل ازدواج باید سهل و ساده باشد .

۲ـازدواج را نباید معامله یا تجارت فرض نمود .

۳ـحتی‌الامکان در انتخاب همسر باید دقت کرد که طرفین از هرحیث و هر جهت هم افق ـهم فکر و هم تراز باشند فاصله و تفاوت فاحشی از نقطه نظر شخصیت ـسطح معلومات ـ ثروت ـسن و حتی زیبائی در بین نباشد که این قبیل وصلت ها غالبا دوام وبقائی نخواهد داشت .

درشماره آینده:

دوشیزه میرفخرائی پاسخ میدهد

وقتی چهل سالگی فرا میرسد

حساسترین لحظات زندگی یك انسان

همه چیز از همه جا

در زندگی لحظات معینی وجوددارد که وقتی فرا رسید وضع شما رابرای همیشه تغییر خواهد داد .

مثلا وقتی شما برای نخستین بار معنی عشق حقیقی را درك میکنید ،یا برای اولین بار بر اثر یك بیماری احساس میکنید که وجود شما جاودانی نیست و یا هنگامی که‌ازدواج میکنید و صاحب فرزندی میشوید این لحظات در زندگی شما پیدا میشود .

پس‌از این لحظات واقعه دردناك‌تری در زندگی هر کس پیش آمد میکند مقصود من فرا رسیدن دوران چهل سالگی است ، روزی که دندانسازبه شما میگوید «خیلی متاسفم ولی باید ناچار قسمتی از دندانهای شمارا بکلی عوض کنم » ویاروزیکه بالاخره پس از مدتها کشمکش تصمیم میگیرید عینك استعمال کنید .

برای ماهها بود که من احساس می کردم .بیش‌ازپیش شبیه «میسترماکو» میشوم . شاید شما این شخص را درست نشناسید . وی یك پرسناژ کمدی است که چشمان بسیار نزدیك بینی دارد ودر دنیائی زندگی میکند که همه چیز را بصورت دیگری می بیند .

مدتهااست که طول دست های من دیگر آنقدر نیست که بتوانم صورت غذای وستوران‌را آنقدر از چشمان خود دور نگهدارم تابتوانم آنرا بخوانم .

شرکت تلفن مثل اینکه با من‌میانه خوشی ندارد چون هرسال دفترنمرات مشترکین را باحروف ریزتری چاپ میکند ! اما تنها این عداوت منحصر به‌شرکت تلفن نیست بلکه ناشرین کتاب هم رویه این شرکت را تعقیب میکنند !! تنها کتابهائی که من قادر به قرائت آنها هستم کتابهای درسی دخترم می باشد ولی متاسفانه خواندن این کتابها برای مردی با سن وسال وافکار من چندان مناسبت ندارد !

آخر تصور کنید خواندن این جملات «سواری ، توم سواری میکند» «پائین بیا پائین اسبوت »(اسبوت نام یك سك است) و«به‌بین پوف میدود » (پوف اسم یك گربه است) با وضع من چه مناسبتی دارد ؟

مدتها است که زن من میگویدچشم های تو وسیله کارت می باشد واگر باین وضع ادامه دهی کور خواهی‌شد چرا چشمهای خودرا به پزشك نشان نمی‌دهی و عینك نمی‌زنی عینك بمرد های غیر مسن خوب می آید و آنهارا مثل مدیر کل‌ها و روسا نشان می دهد ، ومن در پاسخ او میگویم : «من مایل نیستم مثل یك مدیرکل

یارئیس‌باشم ، بیشتر دلم می خواهد شبیه «کلارك‌گیبل» یا «مارشال دیلون» بنظر برسم

بااین ترتیب هرروز وضع چشمهای من خراب ترمیشد ودیگر باکوری کامل فاصله چندانی‌نداشتم تا حادثه غیر مترقبه‌ای پیش آمد.

برای انجام کاری به‌ایستگاه راه آهن رفته بودم .میخواستم تلفن کنم ولی چشمانم نمیتوانست شماره مورد نظر را دردفترچه تلفن پیدا کند. از اینرو متوسل به‌پیرمردی که‌درکنارم بود شدم .او باخوشروئی تقاضای من را پذیرفت و پس‌ازآنکه عینك خودرا از جیب درآورده و روی چشمهایش نصب کرد شماره مورد نظر مراگفت و سپس اضافه کرد :«پسرم چرا باگذشت زمان بیهوده جنك میکنی .

خانم سفیدپوش

اثر ویلکی کالینز نویسنده معروف انگلیسی

ـ۱۵ـ

ـاگر بخواهیم واقعیت را کشف کنیم نباید حتی یك دقیقه را از دست بدهیم . یکبار دیگر پیشنهاد می کنم که از باغبان تحقیق کنیم سپس به قصبه برویم .

«ماریان» از جا برخاست و گفت :

ـدر هردو حال فکر می کنم بتوانم بشما کمك کنم . برویم ، آقای هارترایت باید دست بکار شد .

وقتی می خواستم در را برای او باز کنم ناگهان ایستادم .

ـدر این نامهٔ بی امضاء مشخصات دقیق‌شوهر آینده ذکر شده ولی از «سرپرسیوال» اسم برده نشده است . آیا این مشخصات با واقعیت تطبیق می کند ؟

ـ کاملا .حتی در مورد سن او که چهل‌و پنج سال ذکر شده‌است .

چهل و پنج سال ! و «لورا» هنوز بیست و یکسال تمام نداشت،! میدانم که بنا بتجربه این نوع ازدواجها اغلب قرین سعادت میشود و باوجود این ... فکر ازدواج این مرد با «لورا» به آتش کینه‌ام دامن میزد واز خشم و نفرت برخود میلرزیدم .

«ماریان» ادامه داد :

ـ حتی اثرزخم روی دست راست کاملا صحیح است. این جای زخمی است که چند سال قبل در ایتالیا برای او اتفاق افتاده است . هیچ شکی ندارم که نویسنده نامه «سرپرسیوال»راازنزدیك وبه خوبی میشناسد .

ـ حتی‌این سرفه خشك که اغلب اورا میگیرد ؟

ـبله ! اینهم صحیح است . دوستانش برای این سرفهٔ او ابراز نگرانی میکنند ولی خود او اهمیتی به آن نمیدهد .

ـ خود شما چیزی درباره او نشنیده‌اید ؟

ـ آقای هارترایت ! امیدوارم این نامه بی معنی شمارا تحت تاثیر قرار نداده باشد .

ـ شاید من حق‌نداشته باشم درباره این جزئیات از شما سئوال کنم .

ـ من ناراحت نشدم . بعکس خوشحالم که سئوالات شما این فرصت را میدهد که از شهرت و آبروی «سرپرسیوال» دفاع کنم . نه من و نه کسی از خانواده من هیچوقت نشنیده‌ایم که‌کسی اورا سرزنش‌کند . او از دو دورهٔ انتخاباتی موفق بیرون آمده است و در انگلستان مردی که چنین موفقیتی بدست می‌آورد مطمئنا هیچ نقطه تاریکی در زندگیش وجود ندارد !

در را باز کردم ولی اظهارات مصاحبم را نپذیرفته بودم . در آن لحظه حتی اگر فرشته عدالت نیز برمن ظاهر میشد و بر صحت این کلمات گواهی میداد باور نمیکردم .

باغبان نتوانست اطلاعات دقیقی بمابدهد . زنی که نامه را باو داده بود سالخورده بودو بدون ادای کلمه‌ای با عجله بطرف جنوب رفته‌بود . جز این چیزی از او نشنیدیم .

۱۲

باوجود تمام جستجوهائی که درقصبهٔ«لیمریج» کردیم هیچ چیز نیافتیم سه نفر از اهالی گفتند که چند زنی رادیده‌اند ولی وقتی پرسیدیم که‌در کدام جهت رفته‌است جهت های مختلفی رانشان‌دادند . از تحقیق بیشتراز آنها منصرف شدیم . تمام قصبه را زیرپا گذاشته بودیم . جلوی مدرسه قصبه که بوسیله خانم «فرلی » تاسیس شده بود رسیدیم . پیشنهاد کردم از معلم مدرسه هم دراین باره سئوال کنیم .

«ماریان» جواب داد :

ـ فکر میکنم وقتی این زن از قصبه گذشته ، معلم سر کلاس با شاگردانش سرگرم کار بوده است . ولی باوجود این سئوال ضرری ندارد.

وارد مدرسه شدیم و بطرف کلاس پسرها که درانتهای ساختمان قرار داشت رفتیم . وقتی از جلوی پنجره میگذشتم نگاهی بداخل کلاس‌انداختم . معلم پشت میز بلند خود ایستاده و شاگردان دورش جمع بودند . فقط یکی از شاگردان در گوشه ای بیحرکت ایستاده بود گوئی به مجازات عملی که کرده بود میرسید .

در نیمه باز بود و ما بطور وضوح صدای معلم را شنیدیم .

ـ آنچه میگویم درست گوش کنید ، بچه‌های من . اگر یك کلمه دیگر از این داستانهای ارواح بشنوم وای بحالتان ! همهٔ شما «ژاکوب پستلتویت» را می‌بینید که مجازاتش را میکشد . او برای این مجازات‌میشود که باکمال سماجت‌میگویدروحی را که از آن دنیا برگشته‌دیده‌است . درحالی که من باو میگویم که چنین چیزی غیر ممکن است .

اگر بیش از این در این عقیده نحیف پافشاری کند چوبش خواهم زد تا روح و شبح از مغزش برود و اگر شماهم بچنین چیزها معتقد باشید تمام کلاس را چوب میزنم .

مادموازل «هلکومب» وقتی میخواست درکلاس را باز کند آهسته گفت:

ـ فکر میکنم موقع نامناسبی را انتخاب کرده‌ایم .

ظهور ما توجه همه را جلب کرد معلم بشاگردان گفت :

ـ همه به منزلتان برگردید . فقط «ژاکوب » بماند . او احتیاجی به رفتن به خانه و غذاخوردن ندارد روح برای او غذامی‌آورد .

مقاومت پسربچه بایاد غذائی که‌باید ازآن صرفنظر میکرد درهم شکست و بگریه افتاد .

«ماریان » گفت :

ـ ما آمده بودیم چند سئوال بکنیم و هیچ فکر نمیکردیم که شما مشغول راندن یك روح باشید . چه اتفاقی افتاده است ؟

معلم جواب داد :

ـ این شیطان کوچك ادعا میکند که دیشب یك روح دیده‌است و بااین ادعا تمام کلاس را ترسانده‌است .

مادموازل «هلکومب» گفت :

ـ خیلی عجیب است . درهرحال اجازه بدهید موضوع ملاقاتم را بگویم .

«ماریان» سئوالی راکه از اغلب اهالی قصبه کرده بودیم تکرار کرد ولی معلم زن غریبه‌ای را که مادر جستجویش بودیم ندیده بود .

وقتی بامعلم خدا حافظی کردیم و بطرف در کلاس رفتیم «ژاکوب» کوچك که همچنان در گوشه‌ای ایستاده بود توجه «ماریان» را جلب کرد .

بامهربانی باو گفت :

ـ پسر سمج ! چرا از آقای معلم عذر خواهی نمیکنید ؟ چرا باو قول نمیدهید که دیگر از روح و شبح حرف نخواهید زد ؟

«ژاکوب» به گریه افتاد و جواب داد :

ـ ولی من روح را بچشم خودم دیدم .

ـ بچه لجوجی هستید ! بسیار خوب ، بیائید اینجا ببینم ! چه موقع این روح را دیدید ؟

پسر بچه جواب داد :

ـ دیروزغروب .

ـ خوب ، بگوئید چه شکل بود ؟

ـ از سرتا پا سفید بود مثل همهٔ ارواح ...

ـ کجا بود ؟

ـ در قبرستان

ـ فکر میکنید

ـ فکر میکنم میتوانید بگوئید این روح چه کسی بود ؟

«ژاکوب » بالحن پیروزی گفت :

ـ بله ، میتوانم بگویم !

معلم که چند بار بیهوده سعی کرده بود کلام شاگردش را قطع کند دوباره مداخله کرد :

ـ عذر میخواهم ، مادموازل هلکومب ، ولی باید بدانید که سئوالات شما این بچه را تشویق میکند .

«ماریان» بدون توجه بایراد او از بچه پرسید :

نیازمندیها و آگهی‌های کوچک

استخدام میشود

نقشه کش زن ومرد با تضمین نقدی استخدام میشود
خیابان شمیران روبروی بانك صادرات ومعادن شماره ۵۰۰
آ_۳۲۱۰۶ ۱_۵

استخدام می شود
به تعدادی کارگر جوان نیازمندیم بعد از ظهر ها از ساعت ٤ الی ٦ به آدرس زیر مراجعه کنید خیابان شاه بین یغما و شیخ هادی کاشی۶۹
آ_۲۵۱۶۹ ۱_۳

موسسه کاریابی ملی ایران
برای انجام پروژه و طرحهای نوین خود به شریك فعال وباذوق نیازمند است.
نشانی_ خیابان اکباتان شماره ۱۰٤

موسسه کاریابی ملی ایران
برای مدیریت شعبات اصفهان _ تبریز _ شیراز به سه نفر کارمند با شرایط زیر نیازمند است.
۱_ سن بین۳۵الی ۵۰ سال.
۲_ دارابودن دیپلم ادبی.
۳_ داشتن اطلاعات اداری واجتماعی
٤_ سپردن تضمین معادل ۶۰هزار ریال.
نشانی_ خیابان اکباتان شماره ۱۰٤
آ_۳۲۶۳۰

سازمان بیمه‌های اجتماعی کارگران
برای خدمت در شهرستانها احتیاج به چند نفر پزشك دارد داوطلبین واجد شرایط بدفتر بهداری سازمان بیمه های اجتماعی مراجعه نمایند.
مدیر عامل. دکتر رضا سرداری
آ_۲۵۲۶۳ ۱_۳

شریك کیمیاگری لازم است
برای کاریکه پس از پنج ماه روزی دوهزار تومان درآمد دارد شریك دویست هزار تومانی لازم است منزل و غذای شاهانه شریك و خانوادهشان مجانی سرمایه با وثیقه معتبر محفوظ لیسانسیه ها و بازنشستگان مقدمند با راهنمای ۱۰۵۸ اطلاعات مکاتبه فرمائید
آ_۲٤۷۳۱ ۱_۲

یکنفر خانم ماشین نویس که تحریر بفارسی و لاتین را بنحو کامل بلد بوده وبزبان انگلیسی آشنائی کامل داشته‌باشد مورد احتیاج است. برای کسب اطلاعات بیشتر و انجام امتحان لازم باداره کارگزینی وزارت امور خارجه مراجعه نمایند.
آ_۳۲۶۶۲ ۱_۲

استخدام میشود
کارگر حلبی‌سازدرجه یك‌جوشکار کاربیت درجه یك کارگر آهن ورق کار به جنرال مکانیك شاهرضا کالج_ نبش کوی البرز بین ساعت ۶٫۳۰ تا ۸ بعداز ظهر مراجعه نمایند.
آ_۳۲۶۵٤

NOTICE
An airline requires ground hostess who speaks fluent English. Aplly in writing to irtuc 71 Ferdowsi Street.
آ_۳۲۶۲۸

دانشکده هنر های زیبا برای تدریس عملی نقاشی احتیاج بیك تن دانشیار واجد شرایط دارد که از طریق مسابقه انتخاب خواهد نمود داوطلبان می توانند از تاریخ نشر این آگهی تا مدت یکماه تقاضانامه خود را بضمیمه مدارك زیر بدفتر دانشکده تسلیم نمایند.
۱_ دانشنامه دکتری یا معادل آن در نقاشی وسایر مدارك علمی که در دست دارد.
۲_ دفترچه خاتمه خدمت یامعافی از خدمت نظام وظیفه (برای مشمولین)
۳_ دوبرك رونوشت شناسنامه
٤_ دو قطعه عکس
مهندس _ محسن فروغی
آ_۳۲۶۷۶

جویای کار

دفتر دار دوبل با سابقه جویای کار تلفن ۳۰٤۲۸۰ ۱_۳ آ_۲٤۸۷۳

تدریس خصوصی انگلیسی
و کلیه مواد سیکل اول به ۲۱۲۱۱ تلفن نمائید ۱_۲ آ_۲۵۲۱۱

کسیکه بامور حقوقی _ حسابداری عالی _ بزبان انگلیسی وارد است حاضر است کلیه امور مالی واداری یك موسسه بزرك یا شرکتی را عهده کند و حاضر بسپردن دو میلیون ریال تضمین هم میباشد بشماره ۱۰٤۳ اطلاعات مراجعه فرمائید.
آ_۲٤٤۵۱ ۱_۳

یکنفر پزشکیار مجرب
جهت تزریقات در مطب برای بعداز ظهرها جویای کار است طالبین به شماره ۱۰۶۸ راهنمای روزنامه اطلاعات مراجعه فرمایند
آ_۲۵۳۰۷

مستغلات

برای اجاره منازلتان بخارجیان به خانه‌سیاح تلفن ٤۱۷٤۷ مراجعه‌فرمائید
۱_۲۶ آ_۲٤۶۶۳

اجاره یا فروش
یکباب انبار بمساحت ۳۵۰۰ متر اول خیابان عباسی رو بروی دخانیات دارای ۱۵۰۰ متر زیر بناء باآب‌لوله کشی و تلفن طالبین به تلفن ۳۷۵٤۹ مراجعه فرمایند ۱_۳ آ_۲٤۹۹۹

خانه ارزان قیمت
باآب و برق و تلفن ۳۱۰ مترخیابان ایرانشهر تخت جمشید نصف پول نصف ملك معاوضه می شود آژانس رایت شاهرضا روبروی سینما رویال تلفن ۳۱۸۵۳ _ ۳۲۹۷۱
۱_۳ آ_۲٤۹۰۳

نارمك _ تهران‌نو _ تهران پارس_ نیروی‌هوائی، سفیدخاك
برای خرید وفروش نقد واقساط زمین و خانه وهرگونه معاوضه به بازرگانی امینی اول سی متری نارمك‌تلفن ۹۱۰۰۹۰ مراجعه‌فرمائید
۱_۱۲ آ_۲۹۶۹۲

زمین های بورسی
و دور دسترا بازمین های‌ساختمانی معاوضه کنید اول امیر کبیر پاساژ افروخته شرکت ونو تلفن ۳۰۳۶۷۷
آ_۲۵۱۹۳

اجاره داده میشود

یك قطعه زمین
بمساحت شش هزار متر که فقط تا جاده اسفالت‌خیابان خزانه‌دویست متر فاصله دارد پشت کارخانه برق شوش باداشتن آب کافی بوسیله موتورپمپ از چاه‌تامین‌میشود برای احداث کارخانه وامثال آن به اجاره واگذار میشود طالبین به تلفن ۵۰۹۱٤ یا کاراززهره سی متری دلبخواه به اصغر حاجی رحیم مراجعه و اطلاعات کافی دریافت دارند.
۱_۲ آ_۲۵۲٤۵

خانه اجاره‌ای
منزلی دارای ٤ یا ۵ اطاق با حیاط نوساز با حمام وتوالت و آشپزخانه مدرن‌در حوالی خیابان تخت جمشید و پهلوی با اجاره بدون مبله درحدود ۱۲۰۰۰ ریال ومبله ۲۰۰۰۰ ریال‌مورد احتیاج است با تلفن ٤۳۵۷۱ تماس بگیرید ۱_۲ آ_۲۵۳۱۵

گمشده

مژدگانی
کیف دستی قهوه اینجانب حبیب‌الله عنادیان محتوی آن گذرنامه ومقداری نامه است مفقود گردیده از جوینده تقاضا میشود بنشانی خیابان‌فردوسی پاساژ افشار عنادیان یا شرکت‌سهامی جهانفر کوی کولیائی خیابان امیریه مراجعه ومژدگانی قابل توجهی‌دریافت دارید شماره تلفن ۹۱۲۰۸
آ_۲۵۲۵۳

باطلاع عموم میرساند:
چکهای شماره ٤۹۷۵۱۷ و شماره ٤۹۷۵۱۸ و شماره ٤۹۷۵۲۳ از حساب جاری شماره ۲۷۶۷ بانك ملی شعبه ژاله با مقداری اسناد و وجه مفقود گردیده در دست هرکس یافت شود از درجه اعتبار ساقط است مراتب بدادستان طهران اطلاع‌داده شده‌است
آ_۲۵۲۵۹ باقر خداپرست

یك دوربین عکاسی در تاکسی که صبح جمعه از سه‌راه زندان به میدان شاه جامانده است از راننده محترم آن تقاضا میشود آنرا به این نشانی آورده و مژدگانی دریافت داردسه‌راه زندان کوی‌نظری‌شماره۲منزل سرهنگ اصفهانی
آ_۲۵۲۶۹

گذرنامه اینجانبه ام‌الخاقان اژدری در تاریخ ۳۸ر۸ر۲۷ مفقود گردیده از جوینده خواهشمند است بنشانی داروخانه شفائیه‌واقع در امیریه‌تحویل و مژدگانی خودرا دریافت دارد
آ_۲۵۲۹۳

مژدگانی
شناسنامه اینجانب دکتر یعقوب طبیب زاده مفقود شده از یابنده تمنی می شود به ناصر خسرو سرای‌مینوئی داروئی شهام تحویل و مژدگانی دریافت دارد.
آ_۲۵۲۹۱

آموزشگاههای فنی

کانون ماشین نویسی
اورست
ماشین‌نویسی را در مدت‌کوتاهی فرا گرفته و پس از اخذ دیپلم با معرفی ما استخدام شوید. امیرآباد چهارراه فرصت غربی تلفن ٤۹۳۶۲
آ_۳۲۵۸۰

بفروش میرسد

خانه شخصی سازفروشی
۲۵۰ متر سه طبقه دارای ۱۲ اطاق وسایر وسایل محکم ومدرن بابرق وآب درچهل متری نواب شمال جاده کرج بعلت مسافرت فوری بقیمت مناسب بفروش میرسد طالبین بتلفن ۶۵۱۱۰ مراجعه فرمایند.
۱_۵ آ_۲٤۷۳۷

به فروش میرسد
چند دستگاه ماشین آلات چوب بری و یکدستگاه ماشین اره رام وچند سنك آسیاب بالوازم آنهاو دو دستگاه موتور که‌در محل نصب ایست طالبین به تلفن ۳۷۵٤۹ مراجعه فرمایند ۱_۳ آ_۲٤۹۹۹

یکباب خانه‌دارای مستقل
برخیابان منیریه و یك قطعه‌زمین مشجر بفروش میرسد طالبین بعداز ظهرها بخیابان منیریه شماره ۱٤۲ ویا بتلفن ۲۵۶٤۳ مراجعه نمایند.
۱_۳ آ_۳۲۲۵۶

به علت مسافرت
دو دستگاه خانه هریك به مساحت سیصدمتر سه طبقه بابرق وآب درحدود خیابان مازندران بفروش میرسد به تلفن ٤۸۲۶۹ مراجعه شود.
آ_۳۲۶٤۸

خانه‌فروشی در بهترین مرکز تهران
بمساحت ۷۱۰ متر بنای سه‌طبقه جدید بدون مشرف با برق و تلفن و گلخانه از خیابان سعدی وشاه‌آباد واکباتان هم راه دارد رجوع فرمائید به تلفن ۳۵۳۱۸ بنگاه استیفانی
۱_۳ آ_۲۵۲٤۱

مزایده فروش زمین

شهرداری تهران یك قطعه زمین از اراضی خندق متروکه واقع در خیابان خورشید را بمشخصات زیر:
بمساحت ۳۰ر۳۷ متر مربع باحداقل متری (۲۵۱۱) دو هزار و پانصد و یازده ریال ازطریق‌مزایده‌به وجه نقد باشرایط زیر بفروش میرساند.
۱_ پیشنهاد دهندگان باید مبلغ ۳۸۰۰ ریال قبض سپرده صندوق شهرداری برای هرقطعه‌ضمیمه‌پیشنهاد خود بنمایند به پیشنهادات فاقدسپرده و مشروط و مبهم و پیشنهاداتی که بعداز مدت مقرر در آگهی برسدمطلقا ترتیب اثر داده نخواهد شد.
۲_طالبین باید پیشنهاد های‌خود را تا ساعت ده صبح روز دو شنبه‌بیست و نهم آذرماه ۳۸ بصندوق کمیسیون مزایده های شهرداری تسلیم‌نمایند. پیشنهاد های واصله در همان روز ساعت یازده در کمیسیون مزبور باز و خوانده خواهد شد. حضورپیشنهاد دهندگان یا نماینده آنها در جلسه قرائت پیشنهاد ها آزاد است سپرده نفر اول و دوم تا انجام معامله‌مسترد نخواهد شد.
۳_در صورتیکه برنده مزایده پس از هفت روز از تاریخ رویت ابلاغ شهرداری از پرداخت تمام بهای زمین نقدا و انجام معامله استنکاف نماید سپرده او بسود شهرداری ضبط‌خواهد شد.
٤_شهرداری در رد و قبول هریك یا تمام پیشنهاد ها مختار است.
۵_ هزینه آگهی و تنظیم سند در دفترخانه و هزینه های ثبتی وسایر عوارض متعلقه بشهرداری بعهده خریدار است. طالبین برای کسب اطلاع از وضعیت زمین و شرایط معامله می توانند باداره‌املاك‌شهرداری مراجعه نمایند. هزینه آگهی تا یکصد هزار ریال ۳٪ و تا پانصد هزار ریال نسبت بمازاد ۲٪ واز پانصد هزار ریال ببالا نسبت بمازاد ۱ درصد می باشد.
آ_۳۲۵۹۸ شهردار تهران

واگذار میشود

یکدستگاه آپارتمان که شامل‌پنج اطاق بزرك ویك‌حال باحمام آشپزخانه و دئوترم وان لوله کشی و غیره واقع در خیابان چهل متری ایرانشهرخیابان خردمند کوچه فرود کاشی ۱۰میباشد باجاره واگذار میشود طالبین بهمان منزل ویاتلفن شماره۸۲۲٤۵۹ مراجعه نمایند
آ_۲۵۰۱۹

فروش اتومبیل

یکدستگاه ماشین اوپل رکورد ۱۹۵۸ بدون عیب _ تمیز بفروش میرسد به تلفن ۳۰۲۱۷۳ مراجعه فرمائید. ۱_۳ آ_۲۵۲۹۵

صاحب امتیاز و مدیر مسئول عباس مسعودی
جای اداره خیابان خیام چاپخانه اطلاعات

آگهی های کوچک

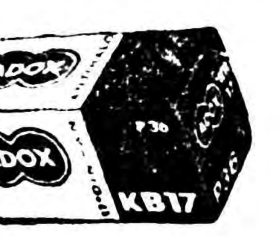

فیلم آدوکس
بهترین فیلم دنیا
باحساسیتهای مختلف
شرکت نیالا تلفن ۶۹۰۳۷
خیابان شاه. چهارراه رازی ۱۳-۱۱۱

آگهی احضار
بدین وسیله باطلاع‌غیر نظامی‌محمد حسن فرزند رمضان شهرت جمالی محل اقامت محمود آباد درگز که فعلا مجهول‌المکان می باشد میرساند که چون پرونده اتهامی شما دائر بفرار از خدمت در این دادگاه تحت پیگرد است در صورتیکه از تاریخ درج‌وانتشار آخرین آگهی تا مدت دو ماه خود را بدادگاه تجدید نظر سپاه ۱ مرکز واقع در پادگان سی سیم معرفی ننمائید غیابا به پرونده اتهامی‌شمارسیدگی‌ورای مقتضی صادر خواهد شد.
از طرف رئیس دادگاه تجدید نظر سپاه ۱ مرکز _ سرهنگ ستاد ولی‌الله‌افتخی
۱_۳ آ_۳۲٤۶۰

آگهی احضار
به‌سرباز وظیفه سید مصطفی فرزند سید محمد شهرت تهامی که‌فعلا متواری ومجهول المکان می‌باشد اخطار میشود که‌باتهام قتل غیر عمد دراینددادگاه تحت پیگرد‌می‌باشد لازم است ظرف مدت دوماه از تاریخ‌انتشار آگهی خودرابدادگاه عادی شماره ۱ اداره دادرسی ارتش واقع‌درتهران خیابان سوم اسفند محوطه دژبان ارتش معرفی نمائید درصورت عدم حضور طبق ماده ۲۶۱ قانون دادرسی و کیفر ارتش غیابا‌به پرونده رسیدگی و حکم مقتضی صادر خواهد شد.
رئیس دادگاه عادی شماره ۱ دادرسی ارتش
سرهنگ حسن‌نامور
۱_۳ آ_۳۲۲۵۸

آهن ورق
ترانسفورماتور
شرکت تهرانشهر محمودی_خیابان سعدی تلفن ۳٤۳۵۳_ ۳۰۲۱۱۵
آ_ ۳۲۶۱٤

آگهی مناقصه‌خرید مقدار یکهزار تن گوشت

شرکت سهامی‌مواد غذائی وشیمیائی ایران مقدار یکهزار تن گوشت گوسفند تحویل کارخانه کنسرو سازی شاهی را از طریق مناقصه خریداری مینماید داوطلبان شرکت در مناقصه میتوانند برای اطلاع از مفاد شرایط آگهی مناقصه و طرح‌قرارداد ودریافت آن همه روزه باستثنای ایام تعطیل در ساعات اداری در تهران به دفتر شرکت واقع در خیابان آمل کوچه دقت و در شاهی بدفتر کارخانه کنسرو سازی‌مراجعه‌نمایندپیشنهادات تا آخر وقت اداری روز چهارشنبه هشتم دیماه ۱۳۳۸ منحصرا دراداره مرکزی شرکت پذیرفته شده و در ساعت ۱۰ صبح روز بعد باز وخوانده خواهد شد.
مدیر عامل شرکت سهامی مواد غذائی و شیمیائی ایران
مهندس اسمعیل سمیعی
۱_۳ آ_۳۲۶۸۶

احتیاجات زندگی

دفتروکالت محمدعلی‌شاملو
بانتهای باستیون‌شرقی تلفن٤۶۶۳۳ منتقل شده‌است.
آ_۲۵۲۸۳ ۱_۵

قابل توجه بانکها وشرکتها وخانواده‌ها

گلستان شریفی
تهران_خیابان شهباز
تلفن _ ۵۱۹۱۱

نام گلستان شریفی را با نامهای مشابه با آن اشتباه نفرمائید گلستان حسین شریفی خیابان شهباز بشماره ۱۸۸۰۸ به ثبت‌رسیده و بهیچ‌موسسه گلفروشی بستگی ندارد
خیابان شهباز اول کوی باغ فرید می باشد تلفن ۵۱۹۱۱
شهرستانها جهت‌خرید گل و نهال با صندوق پستی ۱۳۸۵ مکاتبه نمایند گلستان حسین شریفی خیابان شهباز
آ_۲۵۲۷۹

آگهی مزایده

شهرداری کرج دو دستگاه موتور مولد برق خریداری شده را از نظر عدم احتیاج به مشخصات زیراز طریق مزایده بفروش میرساند:
۱_ یکدستگاه (دیزل) بلژیکی به قدرت ۱۰۰اسب دارای ۶ سلندر و ۱۵۰۰ دوردر دقیقه که‌بوسیله‌رادیاتور خنك میشود ودارای ژنراتور سه‌فاز ساخت کارخانه بلژیك که مستقیما به دیزل متصل و قدرت آن ۱۰۰کیلو ولت آمپر و ۵۰ سکل و ٤۰۰ ولت می باشد و دارای یکدستگاه تابلو آمپر متر و ولت متر و پرکانس و تنظیم کننده ولتاژ و کلید و فیوز های مربوطه.
۲_یکدستگاه موتور فورد ۸ سلندر بنزینی بقدرت ۳۸ اسب و ۱۵۰۰ دور در دقیقه با رادیاتور و یك دینام سه فاز ۲۲۰و ۳۸۰ ولت۲۳ کیلوات‌دارای یکدستگاه تابلو ۳ عدد آمپرمتر و یك ولت متر و کلید و فیوز های مربوطه.
۳_متقاضیان از تاریخ نشر این آگهی مدت یکماه باید مبلغ۲۵۰۰۰ ریال بعنوان سپرده (مزایده خرید دو دستگاه موتور مولد برق) بحساب شماره ۱۵۱۰۳۰ سپرده شهرداری در بانك ملی ایران شعبه کرج پرداخت و یك‌برك فیش مربوطه راپیوست پیشنهاد خود در پاکت لاك و مهرشده بدفتر شهرداری تسلیم و رسید أخذ نمایند پاکت های بدون فیش سپرده بانك ملی کرج در کمیسیون‌مربوطه قرائت نخواهد شد
٤_ پیشنهادات رسیده در روز ۱۱ر۱۰ر۳۸ساعت۱۰ صبح‌درشهرداری با حضور کمیسیون مربوطه باز و قرائت خواهد شد.
۵_ شهرداری در رد یا قبول کلیه پیشنهادات مختار است و حضور و شرکت در جلسه مزایده آزاد خواهد بود.
۶_سپرده نفر اول ودوم تا انعقاد قرار داد با برنده مزایده نگهداری خواهد شد.
۷_کلیه هزینه آگهی ومالیات و عوارض و غیره بعهده خریداراست.
۸_شرکت‌کنندگان میتوانند‌درمدت مقرره در آگهی موتور های موردبحث را در کرج (موسسه رازی حصارك بازدید نمایند).
۹_ در صورتی که برنده مزایده‌از عقد قرار داد خودداری نماید سپرده او بنفع شهرداری ضبط خواهد گردید
سرپرست‌شهرداری کرج_شیخ‌بهائی

آگهی مناقصه خرید ۵۰ تن روغن زیتون خوراکی

شرکت سهامی مواد غذائی و شیمیائی ایران مقدار پنجاه تن‌روغن زیتون خوراکی مورد نیاز خودرا ازطریق مناقصه خریداری مینماید داوطلبان شرکت درمناقصه میتوانند همه روزه باستثنای ایام تعطیل در ساعات اداری برای دریافت برك شرایط و مشخصات مناقصه بدفترشرکت واقع‌در خیابان آمل کوچه دقت مراجعه نمایند.
پیشنهادات تاآخر وقت اداری روز یکشنبه بیست و هشتم آذرماه سال جاری پذیرفته ودرساعت دهصبح روز بعد بازوخوانده خواهدشد.
مدیرعامل شرکت‌سهامی مواد غذائی‌و شیمیائی ایران_مهندس‌اسمعیل سمیعی
۱_۳ آ_۳۱۷۵٤

راهنمای پزشکی اطلاعات

دکترهای متخصص درمجاری ادرار وتناسلی

دکتر محمدرضا مسدد
رزیدنت سابق بیمارستانهای امریکا درمان قطعی بیماریهای مقاربتی. اداره دولت روبروی فیات‌تلفن ۳۰۲۵٤۸

دکتر دانشگر
امراض مقاربتی و جلدی سوزاك تازه وکهنه ورم پرستات ضیق مجرا سستی و بواسیر امراض زنانه و نازائی_ خیابان سپه مقابل پستخانه تلفن ۳۰۲٤۱۶

دکترهای متخصص در بیماریهای جهاز هاضمه

دکتر رفیعی
از دانشگاه پاریس معده کبد روده پذیرائی ٤ تا ۸بعدازظهر خیابان جامی اول کوچه پاریس

دکترعباس نیك‌نژاد
متخصص ازدانشگاه پاریس
دربیماریهای معده _روده _ کبد _ لوزالمعده ودرمان بواسیر بدون عمل فیستول _فیسور بامتد موثر.
دروازه شمیران خ _ گرامی

دکتر ا _ پولوسا
متخصص بیماریهای مقاربتی مجاری ادرار تناسلی خیابان فردوسی‌شمالی کوچه صادق تلفن ٤۶۵۸۹ پذیرائی صبح و عصر.

آزمایشگاه دکتر زمردی
افتتاح وآزمایشهای پزشکی را با روش سیکتر ووتومتری وکروپ خون روی کارتهای مخصوص انجام میدهد.
نشانی _خیابان شاهرضا _بین چهار راه کالج وویلا _جنب کوچه سرشاد کاشی ۲۵٤ تلفون ٤۳۹۰٤

دکتر رحمانی
متخصص امراض اعصاب و روح از دانشگاه لندن خیابان پهلوی بالاتر از چهارراه امیر اکرم تلفن ٤۵۱۱٤ پذیرائی صبح وعصر.

بخش دندانپزشکی شبانه روزی
دندان‌پزشك. علی حکیم پورمقدم
شاه‌آباد. اول‌خیابان باغ سپهسالار
کوچه‌مهندس‌الممالك. تلفن ۳۲٤۸۱

پلی کلینیك
دکترصدیقی_ دکترمجاهدی
رزیدنت سابق بیمارستانهای‌امریکا بیماریهای داخلی _ اطفال _ مقاربتی ترك تریاك و سایر مواد مخدره ترك الکل
مجهز به دستگاههای رادیوسکپی و اثروسل ترابی (بخور پنی‌سیلین غیره) دیاترمی
پذیرائی بعداز ظهرها و ایام تعطیل و شبها تا صبح
خیابان شاه روبروی مسجد سجاد شماره تلفن ٤۹۵۲۶

کشیك امشب پزشکان

آقایان دکتر عباس نیك‌نژاد: خیابان گرگان‌خیابان گرامی دکتر حکیم زاده گیلانی :خیابان‌نواب چهار راه سالار _دکتر یحیی‌بهبهانی خیابان ایران (عین‌الدوله)

تقویم اطلاعات

یکشنبه چهاردهم آذر۱۳۳۸
یکشنبه پنجم‌جمادی‌الثانی۱۳۷۹
یکشنبه ششم دسامبر ۱۹۵۹
اذان صبح :ساعت ۵و۲۲دقیقه
طلوع آفتاب ساعت ۶و۵۷دقیقه
غروب آفتاب :ساعت ۱۶و٤۶ دقیقه

تلفنهای اطلاعات

تلفنخانه	۳۰۰۱۱تا ۳۰۰۱۹
شعبه آگهیها	۳۰۳۶۳۳ _ ۳۰۵۱۰۸
سازمان شهرستانها	۳۰۰۰۱۷
سرویس حوادث	۳۰٤۵۹۹
کانون طوطی	۳۰٤۵۹۲
اطلاعات هفتگی	۳۰٤۸۷۸
اطلاعات بانوان	۳۰۳۳۱۳

آموزشگاههای ملی

اعزام دانشجو باروپا
عده‌ای دانشجو برای تحصیل و کار آموزی دررشته های مختلف فنی باروپا اعزام میگردد. خیابان‌شمیران مقابل بانك صادرات ومعادن شماره ۵۰۰
۱_۵ آ_ ۲۲۱۰٤

امشب بکدام سینما میروید

سینماهای درجه یک

سینما آسیا
ورق سرنوشت (واید اسکرین _ رنگی _ دوبله بفارسی) با شرکت : جینا لولو بریجیدا _ ژان‌کلود‌پاسکال شروع : ۱۰ر۵ صبح _ ۲ر۵ _ ٤ر۵ _ ۶ر۵ _۸ر۵ بعداز ظهر _ تلفن٤۲۹۰۹

سینما ایران
ساده لوح (دوبله بفارسی)باشرکت: راج کاپور .شروع ۱۰ر۵ صبح _۲_ ٤و ربع_۶ _۸ وسه ربع بعداز ظهر تلفن ۳۶۳۵٤

سینما ایفل
صحرای زنده (رنگی _دوبله بفارسی) شروع ۱۰صبح _۲_٤_۶_۸ بعداز ظهر تلفن ٤۰۱۱۶

سینما آریا
شیر های جوان (سینما سکوپ _ دو بله به فارسی) باشرکت : مارلون براندو ، مونتگمری کلیفت . شروع: ۱۰ر۵ صبح ۱ر۵ _ ٤ _ ۶ر۵ _ ۸. وسه ربع بعداز ظهر _ تلفن :۳۷۹۵۶

سینما اسکار
ماجرای مونت کارلو (اسکوپ _ رنگی دوبله بفارسی) با شرکت ویتوریو دسیکا ۱۰ر۵ صبح ۲ر۵ _ ٤ر۵ _ ۶ر۵_ ۸ر۵ بعد از ظهر تلفن: ٤۵۷۶۷

سینما برلیان
طوفان (تکنی راما _رنگی _ دوبله بفارسی)با شرکت :سیلوانامانگانو_ وان هفلین شروع: ۱۰ صبح _۲_ ٤و ربع _۶ر۵ _۸ و سه ربع‌بعدازظهر تلفن : ۳۳۵۳۵

سینما پلازا
غروب عشاق (رنگی _ دوبله به فارسی) باشرکت : راك هودسن ، سید چاریس ، شروع : ۱۰ر۵ صبح ۲ر۵ _ ٤ر۵ _ ۶ر۵ _ ۸ر۵ بعداز ظهر_ تلفن ٤٤۲۵۵

سینما پارک
کارملا عروسکه (دوبله بفارسی)با شرکت: ماریزاآلاسیو_ نینومانفردی شروع : ۱۰ر۵ صبح _۲ر۵ _٤ر۵_ ۶ر۵ _۸ر۵ بعد از ظهر _ تلفن : ۳۹۶۳۷

سینما تهران
آقا جنی شده باشرکت: تفکری شهین _ شروع: ۱۰ر۵ صبح _ ۲ر۵ _ ٤ر۵ _ ۶ر۵ _ ۸ر۵ بعداز ظهر تلفن ۳۸۱۶۵

سینمای تخت‌جمشید
شورش بیدلیل (سینما سکوپ _ رنگی) باشرکت: جیمزدین_ ناتالی وود. شروع ۱۰ر۵ صبح_۳_۵_۷_۹ بعداز ظهر

سینما چارلی
قطار فراری (سینما سکوپ_رنگی) باشرکت فس‌پارکر_جف هنتر: شروع ۱۰صبح_ ۲_٤_۶_۸ بعداز ظهر_ تلفن ۶۸٤۶۹

سینما حافظ
قطارفراری(سینماسکوپ_رنگی) باشرکت فس پارکر_ جف هنتر. شروع: ۱۰ر۵ صبح_۲ر۵_ ٤ر۵_ ۶ر۵_۸ر۵ بعد ازظهر تلفن ۳۷۶۷۵

سینما دیانا
آقا جنی شده باشرکت تفکری_ شهین _شروع: ۱۰ر۵ صبح _۲ر۵ ٤ر۵ _ ۶ر۵ _۸ر۵ بعد ازظهر تلفن ٤۲۰۱۰

سینما رویال
آخرین لحظه با شرکت : وان جانسون . شروع : ۱۰ر۵ صبح _ ۲ر۵ _ ٤ر۵ _ ۶ر۵ _ ۸ر۵ بعداز ظهر تلفن : ۲۸۲۰۶

سینما رکس
گروه فداکار با شرکت : تب هنتر. شروع : ۱۰ر۵ صبح _۲ر۵ _٤ر۵ _ ۶ر۵_۸ر۵ بعد از ظهر تلفن ، ۳٤۱۶۹

سینما رادیوسیتی
معمای‌بزرك باشرکت: سوزان هیوارد کرك داگلاس شروع: ۱۰ر۵صبح ۳_ ۵_۷_۹ بعداز ظهرتلفن ٤۳۳۲۰

سینما سعدی
ورق سرنوشت (واید‌ا سکرین _ رنگی _دوبله بفارسی) با شرکت جینالولو بریجیدا_ ژان‌کلودپاسکال شروع ۱۰ر۵ صبح_۱۲ر۵ _۲ر۵_ ٤ر۵_۶ر۵_۸ر۵ بعداز ظهر تلفن ۳۶٤۶۸

سینما سهیلا
شوفر ناتو (دوبله به فارسی) با شرکت : والتر کیادی _ آنتونلالوالدی شروع : ۱۰ر۵ صبح _ ۲ر۵ _ ٤ر۵_ ۶ر۵_ ۸ر۵ بعداز ظهر تلفن :۳۶٤۲٤

سینما کریستال
طوفان (تکنی راما _رنگی _ دوبله بفارسی)با شرکت :سیلوانامانگانو_ وان هفلین شروع : ۱۰ر۵ صبح_۲ر۵ ٤ و سه ربع _۷_و ربع بعد از ظهر تلفن : ۳۷۶۷۵

سینما کارون
بهرام گور باشرکت: جاگیردار_ مهتاب شروع :۱۰ر۵ صبح ۲ر۵_ ٤ر۵ _۶ر۵_۸ر۵ بعداز ظهر تلفن ٤۰۰۶۵

سینما متروپل
غروب عشاق (رنگی_ دوبله بفارسی) با شرکت : راك هودسن _ سیدچاریس شروع : ۱۰ر۵ صبح _ ۲ر۵ _ ٤ر۵ _ ۶ر۵ _ ۸ر۵ بعد از ظهر _ تلفن : ۳۹٤۱۰

سینما مولن‌روژ
طوفان (تکنی راما _ رنگی _دوبله بفارسی)، باشرکت : وان هفلین _ سیلوانامنگانو _ شروع : ۲_ ٤وربع _ ۶ر۵ _ ۹ بعداز ظهر _تلفن: ۳۸۷۶۵

سینما نیاگارا
شوفر ناتو (دوبله بفارسی)باشرکت والتر کیاری _ آنتونلالوالدی . شروع: ۱۰ر۵ صبح _ ۲ر۵ _ ٤ر۵ _ ۶ر۵_ ۸ر۵ بعداز ظهر (جمعه هااز ۹ صبح) تلفن : ۶۵۳۰۷

سینما هما
ساده لوح (دوبله بفارسی) با شرکت راج کاپور شروع ۱۰ر۵ صبح _۲_ ٤وربع _۶_۸ وسه ربع بعداز ظهر _تلفن ٤۲۱۶۹

سینماهای درجه دو

سینما المپیا
هولش بده (دوبله بفارسی) با شرکت آشوك کمار شروع ۲_٤_۶_۸ بعداز ظهر تلفن ۶۵۷۹۸

سینماپردیس
ناله فراری _ باشرکت :ویتوریو _ گاسمن _ باری سیلوانا . شروع : ۱۰ر۵ صبح _۲ر۵_٤ر۵_ ۶ر۵_ ۸ر۵ بعد از ظهر.

سینماتاج
بسوی طنجه (رنگی) با شرکت جك پالانس _ جون‌فونتین ، شروع : ۱۰ر۵ صبح _ ۲ر۵ _ ٤ر۵ _ ۶ر۵_ ۸وسه ربع بعداز ظهر. تلفن: ۳۳۰۶۳

سینما سیلوانا
حمله آتیلا (رنگی_ دوبله بفارسی) باشرکت: جف چندلر شروع:۲ر۵_ ٤ر۵_ ۶ر۵_۸ر۵ بعداز ظهر_ تلفن ۳۳۷۷۷

سینما فری
هولش بده(دوبله‌بفارسی) باشرکت آشوك کمار _ مدهوبالا . شروع : ٤ر۵ _ ۶ر۵ _ ۸ر۵ بعداز ظهر تلفن ۲۷۸۹۳

سینمافردوسی
شلاق‌نقره با شرکت :دیلدابرگسوز شروع ۹ر۵ صبح_۱۲_۲_٤_۶_۸بعداز ظهر تلفن : ۳۵۷۸٤

سینما مشعل
پاره دوز و شیر باشتراك : ویکتور ماتیور _جین سیمونز . شروع : ۲ _٤_۶_۸ بعد از ظهر تلفن : ۳۳۸۲۶

سینمامراد
شانس و عشق و تصادف با شرکت دلکش _ وحدت . شروع ۲_٤_۶_۸ بعداز ظهر تلفن: ۳۷۸۸۹

تاترها

تاتر پارس آناهیتا
اتللو باشرکت :آزرم _محسین _ اسکوئی _بالاسانیان _ مصطفی اسکوئی شروع ۸ بعداز ظهر تلفن ۳۸۸۱۱ _ ۳۳٤۳۳

تاتر تهران (سالن اول)
عاشق بازنشسته باشرکت :وحدت. مورین . شروع ۶ _۸ر۵ بعد از ظهر

تئاترتهران (سالن‌دوم)
افسانه (سومین شب از هزار و یکشب) با شرکت :فرید _سیما. شروع: ۶ر۵ _ ۸ر۵ بعداز ظهر

جامعه باربد
بادبزن خانم ویندرمیر . باشرکت مهرزاد _ شهلا _ جعفری . شروع: ۸ر۳۰ بعداز ظهر (جمعه‌ها دوسآنس) تلفن : ۳۲۲۶۵

لایحهٔ مالك و مستاجر

قسمت اول گزارش کمیسیون دادگستری مجلس شورای ملی درباره روابط مالك و مستاجر در شماره قبل درج گردید اینك دنباله این لایحه

فصل سوم

تنظیم اجاره نامه

ماده ۵ـ در مواردیکه بین مالك و کسی که ملك را بعنوان مستاجر در تصرف دارد و اجاره‌نامه‌ای تنظیم نشده یا اگر شده مدت آن منقضی شده باشد هر یك از آنان میتوانند بوسیله اظهارنامه از طرف مقابل طرف ده روز درخواست تنظیم اجاره یا تجدید آنرا بنماید و درصورت عدم انجام تقاضا و یا عدم موافقت ازتعیین اجاره‌بها طبق ماده ۱۲ به دادگاه مراجعه نماید و مادام که میزان اجاره بها از طرف دادگاه تعیین نشده مستاجر در آخر هرماه منتها ظرف ده روزاجرت المثل را بمیزان اجرت المسمی باید بپردازد و اگر اجاره نامه‌ای تنظیم نشده باشد اجرت‌المثل معادل مبلغی پرداخته خواهد شد که درآخرین اجاره نامه رسمی بین مالك یامستاجرین تنظیم شده باشد که‌دراین صورت مالك رونوشت‌اجاره نامه مزبور را بوسیله دادگاه به مستاجر ابلاغ خواهد نمود و در صورتیکه مستاجر از تاریخ ابلاغ ده‌روز ازپرداخت وجه اجاره‌خودداری نماید ویاهریك از اقساط‌مال‌الاجاره را بمیزان اجرت‌المسمی ظرف ده روز بعد ازهرماه نپردازد به‌تقاضای مالك همان دادگاه درجلسه فوق العاده حکم به‌تخلیه عین مستاجره‌از مستاجر خواهد داد و این حکم‌قطعی ولازم‌الاجرااست درصورتی که اجاره نامه‌ای وجود نداشته باشد مستاجر ملزم است بعنوان‌اجرت‌المثل‌مبلغی که‌خود تشخیص میدهد ومتناسب بااجاره ملك مشابه میباشد برای هرماه تادهم ماه بعد در صندوق دادگستری سپرده نماید بهرحال پس‌از صدور حکم دادگاه اگر میزان تعیین شده بعنوان اجاره بیش از مبلغ سپرده شده‌باشد ویا اینکه بیش از اجرت‌المثل باشد که پرداخت گردیده مستاجر ملزم‌است مابه‌التفاوت‌را از تاریخ‌درخواست‌به ضمیمه خسارت تاخیر تادیه صدی دوازده درسال بمالك بپردازد و در صورت انقضاء ده‌روز و سپرده نکردن به تقاضای مالك همان‌دادگاه حکم تخلیه صادرنمایداحکام‌مزبور قطعی ولازم‌الاجرااست .

تبصره ۱ـدرکلیه موارد مذکور دراین ماده هرگاه مستاجر یاقائم مقام قانونی او بجهت فرس‌ماژوردر مدتی بیشتر ازمدتها مقررات‌اجرت المسمی یااجرت‌المثل‌ویاوجوه دیگر را نپرداخته باشند دادگاه جهت مزبور را مورد رسیدگی قرارداده ودر صورت احراز فرس ماژور از صدور حکم تخلیه خودداری خواهد نمود .

تبصره ۲ـدریافت‌وجوه‌سپرده‌شده از طرف مالك دلیل به‌تسلیم او به ادعای طرف نخواهد بود .

تبصره ۳ـهرگاه ازطرف موجر باستناد مقررات این قانون‌تقاضای تخلیه مستاجره شده باشد دراین این صورت پذیرفتن درخواست تنظیم اجاره و یاتجدید آن ازطرف مستاجر متوقف برخاتمه‌دادرسی در موضوع تخلیه مستاجر خواهد بود .

ماده ۶ـدفاتر اسنادرسمی مکلفند علاوه‌برنکاتی که بموجب قوانین و مقررات مربوط باید رعایت شود نکات زیر را نیز دراجاره نامه تصریح نمایند .

۱ـشغل موجر ومستاجر

۲ـعین مستاجره برای اجاره‌دادن بی‌مانع‌است ودرتصرف کدام یك ازطرفین میباشد ودرصورتی که درتصرف مستاجر نباشدتسلیم بچه نحو صورت خواهد گرفت .

۳ـمهلت مستاجر برای پرداخت مال‌الاجاره منتها ده‌روزپس‌ازسررسید هرقسط خواهد بود مگر آنکه طرفین ترتیب‌دیگری زائد براین مدت مقرر کرده باشند .

۴ـاجاره بمنظور سکنی است ویا کار و پیشه و یاکسب و کار ودر مورد پیشه و کسب و کار تعیین‌نوع آن بطور صریح .

۵ـاجرت‌المثل پس‌از انقضای‌مدت و یافسخ اجاره تاتجدید اجاره و یا تخلیه بمیزان اجرت‌المسمی‌خواهد بود .

فصل چهارم

مواردبطلان یافسخ‌اجاره وتخلیه

ماده ۷ـدرموارد زیر مستاجر میتواند برحسب موردحکم بطلان یافسخ اجاره رادرخواست کند .

۱ـدرموردی که عین مستاجره، قابل استفاده بآن منظور که‌اجاره شده نباشد یامستاجر محل‌سکنی ثابت کند که عملاقادر به‌استفاده‌از مورد اجاره نمی‌باشد .

۲ـدرمواردی که مطابق‌شرایط اجاره نامه‌حق‌فسخ مستاجر تحقق یابد .

۳ـدرصورت فوت‌مستاجر دراثناء مدت‌اجاره درخواست فسخ‌اجاره‌از طرف کلیه ورثه .

تبصره۱ـ مفاد حکم‌قطعی بر بطلان یافسخ‌اجاره بایداز طرف دادگاه بدفترخانه تنظیم کننده‌سند اجاره ابلاغ‌شود که در ستون ملاحظات بابت اجاره‌نامه قیدنماید.

ماده هشتم ـدرموارد زیرموجر میتواند در مدت اجاره یابعد از انقضاء اجاره برحسب مورد حکم بطلان یافسخ اجاره وتخلیه مورد اجاره را درخواست کند .

۱ـدر موردی که‌مستاجر مسکن باوجود سلب حق‌انتقال بغیرمورد اجاره راکلایاجزوا بهرصورتی که باشدبغیررسماواگذارنموده ویاعملا ازقبیل وکالت ویانمایندگی وغیره دراختیار واستفاده دیگری قرارداده باشد .

۲ـدرموردی که عین مستاجره بمنظور کسب ویاکار ویاپیشه خود مستاجر اجاره داده شده باشدولی مستاجر شخصا دراستفاده ازعین مستاجره مباشرت نکرده وبدیگری بعناوینی ازقبیل وکالت یانمایندگی وامثال آن واگذار کرده بدون‌آنکه طبق‌ماده ۱۸این قانون تنظیم اجاره نامه بامستاجر لاحق‌شده باشد .

۳ـدرصورتی که‌مستاجر درمورد اجاره تعدی یاتفریط کرده‌باشد.

۴ـدرصورتی که‌عین مستاجره محل‌سکنی بوده وموجر دراجاره نامه حق‌فسخ اجاره رابرای خود هنگام انتقال قطعی قیدکرده باشد بشرط آنکه خریدار بخواهد شخصا در آن‌سکونت نمایدو یا آنرابرای سکونت خودویا اولاد ویاپدرومادر ویاهمسرخود تخصیص دهددراین مورد چنانچه خریدار تاسه‌ماه از تاریخ انتقال مستقل برای تخلیه مراجعه ننماید درخواست تخلیه‌تا انقضای‌مدت اجاره از او پذیرفته نمیشود .

۵ـ درصورتیکه مورداجاره‌محل سکنی بوده وموجر پس‌از انقضای مدت اجاره احتیاج قطعی بمورداجاره برای خود ویااشخاص‌مذکور دربند ۴ این‌ماده داشته باشد .

۶ـدر صورتیکه ازمورد اجاره برخلاف منظوریکه دراجاره نامه قید شده‌باشد استفاده گردد .

۷ـدرصورتیکه مستاجرتاده‌روز پس‌ازسررسیدبدهی‌خود بابت‌اجرت‌المسمی یااجرت المثل ازپرداخت اجاره بهاخودداری نموده ویاابلاغ اخطار دفتراسناد رسمی تنظیم کننده سند یادفتر اسناد رسمی نزدیك بملك‌ظرف ده‌روز قسط یااقساط عقب‌افتاده اجرت‌المسمی یا اجرت المثل رانپردازد موجر حق‌دارد از دفتر اسنادرسمی تنظیم کننده‌سند ویااز اجرای ثبت تقاضای اجرائیه بنماید وهرگاه مستاجر مال‌الاجاره عقب افتاده راسپرده نماید اجراء تخلیه عین مستاجره رامتوقف و تخلیه موکول به‌حکم دادگاه خواهد بود .

۸ـهرگاه مورد اجاره محل‌سکنی باشدو کلا ویا جزا در موضوع خرابی بودمو قابل تعمیرنباشدو یا برای بهداشت وسلامت مضرباشد وباید خراب‌شود .

تبصره (۱)ـ درمورد بندهای‌این ماده پس‌از صدور حکم قطعی به استحقاق موجر برفسخ‌یابطلان‌اجاره وتخلیه مورد اجاره مفادحکم مزبور بدفترخانه مربوطه ابلاغ میشودکه طبق‌آن فسخ ویابطلان اجاره را در دفاتر مربوط قید نماید .

تبصره (۲) ـ درصورتیکه موجر دارای مستغلات باشد که مدت اجاره منقضی شده و موجر برای استفاده خود یااشخاص مذکور در بند ۴این ماده تقاضای تخلیه یکی از آنها را بنماید تعیین اینکه کدام یك از مستغلات متناسب با احتیاجات‌متقاضی است و باید تخلیه شود با دادگاه خواهد بود .

تبصره (۳) ـ درموردبندهای (۴ـ۵) این ماده به ترتیب خریدار و موجر بایستی این احتیاج را اثبات نمایند ودر مورد بند ۵ این ماده‌احتیاج‌موجر بایستی پس‌از تصرف دادن مورد اجاره بمستاجر ایجاد شده باشد در هرحال در مورد بند های (۴ـ۵) قبل از صدور دستور اجراء خریدار و یا موجر بایستی بموجب سند رسمی در مقابل مستاجر سابق خود تعهد کند که اگر مورد اجاره را بنحوی که او ادعا کرده‌است پس از تخلیه مستاجر و لااقل برای مدت یك سال مورد استفاده قرار ندهد مبلغی معادل مال‌الاجاره سه سال مورد اجاره به مستاجر بپردازد مگر آنکه ثابت کند عدم استفاده او درمدت یکسال دراثر قوه قاهره بوده ودر اینصورت دادگاه سندپرداخت را ابطال‌خواهد کرد .

تبصرهٔ ۴ـ تخلیه مدارسی که با اجازه رسمی وزارت فرهنك تاسیس یافته جزء در ایام تعطیل تابستان جایز نخواهد بود . مگردرموردعدم پرداخت مرتب مال‌الاجاره .

فصل پنجم

خسارت وحق‌کسب وکار وپیشه

ماده ۹ـ درخواست‌تخلیه محل‌کسب و کار و پیشه در موارد ذیل جایز و بداوری ارجاع میگردد .

۱ـ تخلیه بمنظور احداث ساختمان جدید

۲ـ تخلیه بمنظور احتیاج شخصی برای کسب و کار و پیشه موجر بشرط استفاده شخص موجر . هیئت داوری با توجه بمقررات این قانون نسبت بحقوق کسب و کار و پیشه حکم خواهد داد .

تبصره ۱ـ درصورتیکه مالك برای ساختمان ملکی را تخلیه‌نماید مکلف است تا ششماه ساختمان را شروع نماید دراین فاصله نیز حق کسب و کار و پیشه در آن محل را ندارد.

تبصره ۲ـ در موردی که بیکی از علل مذکور دراین ماده حکم بر تخلیه صادر میشود . هرگاه در ملك ساختمانی متناسب با کسب یا پیشه و یاکار مستاجر سابق احداث شود مستاجر سابق حق تقدم در اجاره را خواهد داشت مشروط به اینکه موقع خروج از ملك نظر خود را بوسیله اظهار نامه بمالك اعلام کرده باشد دراین صورت مالك بوسیله اظهارنامه موقعی راکه ساختمان برای استفاده مستاجر حاضر خواهد شد اطلاع‌داده و شرایط اجاره و میزان مال‌الاجاره رادر اظهار نامه ذکر بنماید مستاجر میتواند در جواب همین اظهارنامه صریحا رد یا قبولی خودرا اعلام‌بدارد در صورت قبول مستاجر مبلغی را که بعنوان حقوق‌کسب یا کار یاپیشه دریافت داشته در صندوق دادگستری ظرف ده روز سپرده نماید وباارائه نسخه اظهارنامه و قبض سپرده بدفتر خانه نزدیك بمحل مستغل تقاضای تنظیم اجاره‌نامه را میکند .

تبصره ۳ـ هرگاه مستاجر محل پیشه وکار و کسب مانع مالك از تعمیرات ضروری که‌در اختلاف بداوری مذکور دراین قانون ارجاع میشود .

ماده ۱۰ـ میزان حقوق کسب و کار و پیشه با توجه بموضوعات زیر تعیین میشود .

۱ـ موقعیت و مرغوبیت محل کسب‌و کار و پیشه

۲ـ شرایط و کیفیات اجاره ازلحاظ مزایائی که‌در عقد اجاره برای موجر یا مستاجر منظور گردیده است .

۳ـ طول مدت اشتغال مستاجر به کسب در مورد اجاره و حسن شهرت او که‌در معروفیت محل کسب و کار و پیشه موثر افتاده است .

۴ـ وضع مورد اجاره از نظر نوع‌بنا

۵ـ مخارجی که مستاجر بمنظور آماده نمودن محل کسب از حیث‌قفسه بندی و تهیه اشیاء مورد لزوم و سایر تزئینات داخلی‌متحمل گردیده است.

۶ـ نوع کسب وکار و پیشه ناتمام

آگهی حصروراثت

پرونده ۳۸/۴۳۷ مدنی

آقای حبیب‌الله اویسی به‌نمایندگی از طرف وراث مرحوم محمد اویسی دادخواستی بخواسته حصر وراثت تقدیم و چنین توضیح داده است که مرحوم شیخ محمد اویسی بشناسنامه ۶ درسال ۱۳۳۶ اقامتگاه دائمی خود سرجوب کرج فوت کرده وراث حین الفوتش عبارتند از یك پسر بنام مرتضی اویسی بشناسنامه۸ و دودختر بنام گوهر اویسی بشناسنامه شماره ۱۸۸ و حلیمه اویسی بشناسنامه ۲۰۱ و غیر نامبردگان وارث دیگری‌ندارد اینك با انجام تشریفات مقدماتی درخواست مزبور آگهی می نمایدکه هرکس اعتراض دارد و یا وصیت‌نامه از متوفی نزد او باشد از تاریخ‌نشر نخستین آگهی ظرف سه ماه‌بدادگاه تقدیم دارد والا گواهی صادر و هر وصیت‌نامه جز رسمی وسری که بعد از این ابراز شو داز درجه اعتبارساقط و بلااثر خواهد بود .

رئیس دادگاه شهرستان کرج‌عهده دار دادگاه بخش طاهری

۱ـ ۳۶۳ آـ ۲۵۲۰۷

قانون سازمان و استقلال دانشسرایعالی

که درجلسه اخیر سنا بتصویب نهائی رسید و بدولت ابلاغ شد

فصل اول ـ سازمان

ماده ۱ـ دانشسرای‌عالی برای تربیت دبیران مورد احتیاج کشور تاسیس یافته‌ودارای شخصیت‌حقوقی میباشد وبصورت مؤسسه مستقل تحت نظرمستقیم وزیرفرهنگ‌اداره میشود وبودجه‌آن جداگانه تنظیم و بوسیله وزیرفرهنگ پیشنهادودر بودجه کل‌کشور منظور میگردد. قانون استقلال مالی دانشگاه در مورد دانشسرایعالی نیزاجرامیشود دراینصورت کمیسیون مالی‌دانش سرایعالی مرکب است ازرئیس و سه‌نفر اعضای شورای دانشسرایعالی بانتخاب‌شورای مذکوروممعاون‌اداری وزارت فرهنك ویکنفر از کارمندان عالی مقام بنمایندگی وزارت دارائی وذیحساب دانشسرایعالی وآئین‌نامه های اجرائی‌آن بوسیله‌شورای‌دانش سرایعالی تهیه‌وبعداز تصویب‌وزیر فرهنك بمورد اجراء گذارده‌میشود.

ماده ۲ـوزیر فرهنك ازبین‌استادان عالی رتبه دانشسرایعالی ویااستادان عالیرتبه‌دانشگاه‌سه‌نفررابرای ریاست دانشسرایعالی بهیات‌وزیران‌پیشنهاد وهیات وزیران یکنفر ازآنان را انتخاب مینمایدکه‌با فرمان‌همایونی باین سمت برای چهارسال منصوب میگردد . رئیس دانشسرایعالی‌عضو دائمی‌و رسمی‌شورای عالی فرهنك خواهد بود .

ماده ۳ـشورای دانشسرایعالی‌از رئیس ومعاون واستادان ودانشیاران متصدی کرسی دانشسرایعالی و معادن یامدیرکل تعلیماتی وزارت فرهنك تشکیل میشود وریاست‌آن بارئیس دانشسرایعالی ووظایف‌آن بقرار ذیل است. تعیین شرایط ورود محصل بدانشسرایعالی ـ تدوین برنامه تحصیلات ـتعیین مدت دوره‌هاورشته های‌تحصیلی‌و تعیین شرایط‌گرفتن درجه شهادت نامه ها ـ تصویب آئین‌نامه ها و مقررات لازم جهت امتحانات و مسابقات واظهار نظر در انتخاب دانشیار واستاد وکمك‌فکری‌برئیس دانشسرایعالی درامور فنی .

ماده ۴ـ رئیس دانشسرایعالی مکلف‌است درظرف مدت سه‌سال دستگاه تعلیمات دانشسرایعالی را تکمیل نماید ودرصورت لزوم‌میتواند باموافقت شورای دانشسرایعالی و دانشگاه تهران از استادان ودانش یاران ودبیران ومعلمان دانشکاه‌و همچنین باموافقت وزارت فرهنك‌از دبیران وزارت‌فرهنك کصلاحیت آنانرا برای تدریس شورای دانش سرایعالی تایید کرده باشد .با پرداخت حق‌تدریس استفاده نماید شرایط ومیزان حق تدریس با تصویب هیات وزیران تعیین ودر بودجه دانشسرایعالی منظورخواهد شد .

ماده ۵ـ دانشسرایعالی میتواند برحسب احتیاج طبق‌قانون تربیت معلم دبیرویارعایت قوانین ومقررات دانشگاه تهران دستیار ودانشیار استخدام نماید .

تشخیص صلاحیت دبیران و دستیاران ودانشیاران و همچنین ترفیع دانشیاران باستادی بر طبق قوانین دانشگاه تهران با شورای دانشسرایعالی وانتصاب‌آنان‌باتصویب وامضای وزیر فرهنك خواهد بود وزیر فرهنك قبل‌از انتصاب‌دستیاران ودانشیاران نظر مشورتی شورای دانشگاه تهرانرا میخواهدو چنانچه شورای دانشگاه در ظرف یکماه نظرخودرا بوزیرفرهنك نداد وزیر فرهنك میتواند برای‌انتخاب آنان تصمیم شایسته اتخاذ نماید .

تبصره ـاستخدام سایر کارمندان‌و خدمتگزاران درحدود بودجه‌مصوب قوانین مربوطه بعهده‌رئیس‌دانشسرای عالی میباشد .

ماده ۶ـ استادان ودانشیاران و دبیران ودستیاران دانشسرایعالی‌از حیث رتبه وترفیع وحقوق مشمول قوانین ومقررات دانشگاه تهران خواهندبود . استادان ودانشیاران دارای همان مزایائی خواهند بود که‌برای استادان ودانشیاران دانشگاه تهران پیش بینی گردیده‌است .

ماده ۷ـبوزارت فرهنك اجازه داده میشود که‌تاپانزده نفرمعلم‌و متخصص خارجی از کشور های اطریش‌ـ آلمان ـفرانسه ـسویس‌ـ بلژیك وممالك متحده امریکا و انگلیس وایتالیا برای احتیاجات دانشسرایعالی ازلحاظ تدریس مواد و راهنمائی فنی و تعلیماتی واداره امور شبانه روزی استخدام نماید میزان حقوق وشرایط استخدام این عده رابا رعایت قانون مصوب ۲۳ عقرب ۱۳۰۱ شمسی هیات وزیران تعیین مینماید .

تبصره ـ ایرانیانی که واجد شرایط لازم باشند حق تقدم خواهند داشت .

ماده ۸ـ اعتبارات مربوطه به دانشسرایعالی که ضمن بودجه های وزارت فرهنك و دانشگاه تهران پیشبینی شده است در بودجه کل کشور بعنوان بودجه دانشسرایعالی منظور و سازمان تعلیماتی و اداری دانشسرایعالی طبق این قانون بصورت سازمان مستقل دانشسرایعالی اداره خواهد شد .

ماده ۹ـ دانشسرایعالی بمنظور هدایت فعالیتهای تربیت معلم و تحقیق و تتبع در مسایل تربیتی باموافقت وزیر فرهنك سازمانی بنام موسسه تعلیم و تربیت تاسیس مینماید آئین نامه ها و مقررات این موسسه بوسیله شورای دانش‌سرایعالی تهیه و باتصویب وزیر فرهنك بموقع اجرا گذارده می شود .

فصل دوم ـ مقررات تحصیلی واستخدامی .

ماده ۱۰ ـ دانشسرایعالی علاوه بر تربیت دبیر مکلف است که رشته های تعلیماتی مخصوص‌برای تربیت مدیران و باز رسان مدارس وسایر کار مندان تعلیماتی وزارت فرهنك دایر نماید .

داوطلبان این رشته ها طبق‌آئین‌نامه مخصوصیکه بتصویب شورای عالی‌فرهنك میرسداز بین‌آموزگاران ودبیران و کار مندانیکه شایستگی کامل داشته باشند انتخاب می شوند .

ماده ۱۱ـ داوطلبان تحصیل در دانشسرایعالی ازبین فارغ‌التحصیلان دوره کامل متوسطه و لیسانسیه‌های رشته های متناسب دانشکده ها و هنر سرایعالی از طریق‌مسابقه طبق آئین نامه مخصوص انتخاب میشوند برای ترتیب مسابقه احتیاجات نواحی مختلف کشور در این آئیننامه رعایت خواهد شد.

دوره تحصیلات برای فارغ ـ التحصیلان متوسطه لااقل سه‌سال وبرای لیسانسیه های دانشکده ها لااقل یکسال خواهد بود .

ماده ۱۲ـ فارغ‌التحصیلان دانش‌سرایعالی در صورتیکه موفق باخذ لیسانس آموزشی‌از دانش سرای عالی بشوند بارتبه یك‌دبیری در وزارت فرهنك استخدام خواهندشد

بقیه درصفحه ۱۴

نمیردندان کلگیت باگاردل
دندانهای شمارا تمیزو زیبا
ونفس شمارا معطر میکند
وبجلوگیری ازفساددندان کمک مینماید

خمیر دندان کلگیت‌دارای گاردول است وگاردول ماده مخصوصی است که بجلوگیری از فساد دندان کمك میکند .

کلگیت بوی‌بد دهان اغلب افرادرا درتمام‌روز از بین‌میبرد ـ دندانهای شمارا تمیز میکند وزیبائی آنها را آشکار میدارد .

اطفال نیز از کف کردن و طعم آن‌خوششان می‌آید.

گاردول روی دندان شما قشرهای نامرئی مخصوص ایجاد میکند که بجلو گیری از فساد دندان کمك مینماید.

کلگیت نفس‌شمارا خوشبو میکند و در عین حال دندان شمارا تمیز مینماید

خمیردندان کلگیت پرفروش‌ترین خمیردندان دنیاست

CDC_58_1_PH

آـ ۳۲۵۸۶

کوه نور خیابان اسلامبول تلفن: ۳۹۱۰۲

آدرس موقت کوه‌نور لاله‌زار نو ساختمان خاچیك شماره ۱۷۸ تلفن ۳۹۱۰۲

آـ ۲۵۲۹۷

فروشندگان ورق بازی
مصرف کنندگان عمده ـ باشگاهها
ورق های بازی رویه پلاستیک باتصاویر بسیار زیبا رسیداز یک دوجین (۱۲ دسته) به بالا فروخته میشود ازهرکجا برای هر دوجین ۱۲۵۰ ریال فرستاده شود ورق جورشده باتصاویر مختلف بهمان آدرس فرستاده خواهد شد.
دفترتجارتی م . دکترشریف ـ خیابان پهلوی ـ کوچه ملک شماره ۳۷۸ ـ تلفن ـ ۴۰۴۵۹

آـ ۳۲۵۸۸

سیمکاودت ۱۹۵۹ کم مصرف ـ زیبا ـ راحت

نماینده انحصاری درایران شرکت سهامی شبدیز خیابان سعدی ۱۶۶ تلفن ۳۶۸۰۵ ـ ۳۶۲۲۷۱

آـ ۳۳۵۵۰

اتومبیل ارزان میشود

سیل اتومبیلهای مدل ۶۰ بکویت سرازیر شده است

اتومبیلهای مدل یکسال قبل، درکویت بیك سوم قیمت اصلی بفروش میرسد

خبرنگار ما از آبادان گزارش می دهد طبق اظهار مسافری که دو روز قبل از کویت وارد آبادان شده بااینکه هنوز چند ماهی به پایان سال ۱۹۵۹ میلادی باقیمانده است معهذا از هم اکنون متجاوز از دو هزار دستگاه از انواع مختلف اتومبیلهای مدل ۱۹۶۰ امریکائی ، انگلیسی ، ژاپنی ، آلمانی و غیره بکویت وارد گردیده است بهمین جهت اخیرا در حدود ۱۰ تا ۱۲ هزار دستگاه از انواع مختلف اتومبیل های مدل پائین تر از مدل ۱۹۶۰ متعلق به شیوخ وبازرگانان کویتی درمیادین کویت بمعرض حراج گذاشته شده است این اتومبیلها اغلب از مدل ۵۹ و ۵۸ به پائین می باشد بهای این نوع اتومبیلها در کویت تقریبا به نصف قیمتی که در ایران خرید و فروش میشود ، موردمعامله قرار می گیرد مسافر مزبور اضافه کرد که ضمنا ظرف چندروز اخیر در حدود چندین هزار دستگاه یخچال و کولر ازانواع مختلف وسیستمهای گوناگون از مدلهای ۵۹ تا ۵۴ در کویت بمعرض حراج گذاشته شده است وبهای یك سیم ارزشی که در ایران برروی آنهامی گذارند بفروش میرسانند خبر نگار ما اضافه میکند که ظرف چند روز اخیر عده‌ای از بازرگانان آبادان ، بوشهر ، اهواز ، شیراز و خرمشهر که از اینموضوع اطلاع یافته بودند برای خریداری این قبیل اتومبیلها و دستگاههائی که در کویت بمعرض حراج گذاشته شده است بطرف آن شیخ نشین حرکت کردند خبر نگارما اضافه میکند که طبق اظهار مسافر مزبور براثر رقابت های شدیدی که بر سر فروش اتومبیل بین چند کمپانی ژاپونی و آلمانی ایجاد شده است اخیرا بهای هر یکدستگاه اتومبیل فولکس واگن مدل ۱۹۶۰ مبلغ پنجهزار روپیه که هر روپیه معادل ۱۶ ریال میباشد تعیین گردیده است واین قیمت نیز باقساط از خریداران دریافت میشود .

بنا بگزارش خبرنگار ما در آبادان مطلعین اقتصادی آبادان معتقدند در صورتی که این موضوع صحت داشته باشد بطور یقین بهای اتومبیل در ایران تقلیل کلی خواهد یافت .

زغال بحدکافی دررشت موجود است

طی یکهفته ۱۵۰ تن زغال به رشت حمل گردیده

اخیرا ضمن گزارش ریزش برف وسرما درشهرستانهای شمالی اطلاع داده شد که زغال درشهرستان رشت کمیاب وبلکه نایاب است اینك ازسرجنگلداری رشت اطلاع میدهند که طی هفته گذشته واردات زغال بشهرستان رشت یکصدوپنجاه تن بوده واین مقدار بیش از زغالی است که بطور معمولی به شهروارد میشود فعلا کوره‌های زغال متناسب بااحتیاجات اهالی درجنگلهای گیلان نصب شده واحساس کمبود موقت زغال بعلت خرید بیشتر اهالی ورقابت خریداران سایر شهرستانها میباشد علاوه برآن بارندگی متوالی واشکال حمل ونقل درراههای مالرو نیز علتی برای احساس کمبود زغال درشهرستان رشت میباشد.ولی درانبارهای کنار جاده‌های اتومبیل‌رو زغال بحدکافی موجود میباشد که باافزایش احتیاج ، به‌شهر حمل میگردد.

والاحضرت دربازدید ازچاه نفت البرز

درشماره گذشته اطلاع‌داده شدکه والاحضرت شاهپور غلامرضا پهلوی جهت بازدید ازچاه‌نفت‌شماره۸البرز باهواپیما به فرودگاه نفت البرز واردگردیدند وپس‌از یکروز توقف درشهرستان قم وتشرف‌بحرم حضرت معصومه علیهماسلام ازچاه‌نفت شماره۸ البرز بازدید کردند.

درعکس بالاوالاحضرت شاهپور غلامرضاپهلوی هنگام بازدید از چاه نفت البرز دیده میشوند ومهندسین‌توضیحات لازم راباستحضارمیرسانند.

ابراز قدردانی

بنابگزارش خبرنگار ما از شیراز چون طی مدت توقف حضرت رئیس جمهوری پاکستان در شیراز ازطرف بیمارستان نمازی پذیرائی شایانی از معظم‌له بعمل آمد باینجهت چند روز قبل طی نامه‌ای مراتب قدردانی فیلدمارشال‌ایوب‌خان رئیس‌جمهوری پاکستان بوسیله سفارت کبرای پاکستان به آقای دکتر مهرا رئیس بیمارستان نمازی ابلاغ گردید .

به‌پیشنهاد فرماندار بود

قبلاباستحضار خوانندگان عزیز رسید که انجمن شهر مراغه بعلت پایان مدت قانونی آن منحل گردید اینك خبرنگار ما از مراغه طی گزارشی توضیح میدهد که بنا به پیشنهاد فرماندار مراغه جلسه‌شورای شهرستان تشکیل گردید ودراین جلسه بانحلال انجمن شهر رای داده شد هنگامیکه انجمن منحل گردید مدت‌چند ماه بپایان مدت قانونی آن باقیمانده بود

باپنج میلیون ریال اعتبار

درمانگاه مجهزی دربندر بوشهر ایجاد میشود

چندروز قبل آقای سیدابوالقاسم علوی دبیر جمعیت شیروخورشید سرخ بندر بوشهر طی مصاحبه‌ای اظهار داشت جمعیت مرکزی شیروخورشید سرخ ایران‌بمنظور ایجاد درمانگاه مجهزی دربندر بوشهر مبلغ پنج میلیون ریال اعتبار بشیروخورشید این شهرستان پرداخته است تاهرچه زودتر عملیات ساختمانی درمانگاه مزبور شروع شود. خبرنگار ما دربنادر جنوب که‌این گزارش راارسال داشته مینویسد قرار است درمانگاه مزبور درجنوب شهرستان بندر بوشهر کنار باشگاه سعادت ایجاد شود ضمنا یکدستگاه بیسیم از طرف شیروخورشید مرکز به‌بندر بوشهر ارسال گردیده ونصب‌شده است وهم‌اکنون مشغول کار میباشد.

فرمانده جدید سپاه

خبرنگار ماازشیراز گزارش‌میدهد صبح دو روز قبل تیمسارسرلشگر فولادوند فرمانده جدید سپاه پنج جنوب باهواپیما بشیراز وارد گردید واز طرف معاون سپاه ،فرماندهان لشگر ،ژاندارمری سرپرست شهربانی‌های‌استان،رئیس ستادسپاه فرماندار شیراز وعده زیادی از رؤسای دوایر دولتی این شهرستان مورد استقبال قرار گرفت باورود فرمانده جدید سپاه از طرف معاون سپاه خیر مقدم گفته شد وفرمانده سپاه از فرودگاه عازم شهر گردید

کامیونی واژگون گردید وآتش گرفت

سرنشینان کامیون میگویند: سارقین‌این‌حادثه را بوجود آوردند

دراین حادثه بهیچیك ازسرنشینان‌کامیون مزبور آسیبی وارد نگردید

چند شب قبل کامیون شماره ۴۸۴۸ که‌از جانکی بطرف اهواز حرکت میکرد در ۱۲ کیلومتری هفتگل بعلت نامعلومی واژگون گردید و سپس طعمه حریق شد. دراین حادثه و آتش سوزی براننده و سه‌نفر سرنشینان کامیون هیچگونه صدمه‌ای وارد نگردید ولی کامیون ومحمولات آن که برنج وگوجه فرنگی و اجناس دیگر بود بکلی‌سوخت راننده و سرنشینان کامیون درباره علت واژگون شدن کامیون و آتش گرفتن آن اظهار میدارند که سارقین راهرا بسته بودند و هنگامیکه کامیون بسرعت حرکت میکرد باتیراندازی لاستیك کامیون را پنچر کردند درنتیجه کامیون واژگون گردید سارقین بسروقت ماآمده پس ازاینکه نقدینه و اثاثیه مارا غارت کردند برای جستجوی اثاثیه دیگری کبریت روشن ساخته ولی روشن کردن کبریت همان بود و ایجاد حریق همان ،زیرا براثر واژگون شدن کامیون ،تمام بنزین باك آن بروی زمین ریخته بود که براثر شعله کبریت آتش گرفت بهرحال فعلا مقامات ژاندارمری هفتگل درصحت اظهارات راننده ومسافرین تردید دارند و بااعزام مامورین متعدد برای دستگیری سارقین ،قضیه را تحت تعقیب قرارداده‌اند

دوندگان وقهرمانان کشتی خراسان دست وپنجه نرم میکنند

همانطور که‌درشماره‌های گذشته اطلاع‌داده شد باتشکیل اردوی مسابقات قهرمانی کشتی ودووشهرستانهای استان خراسان در طبس، مسابقات مزبور شروع گردید. دراین مسابقات دوندگان وقهرمانان کشتی ده‌شهرستان استان خراسان شرکت دارند وهم‌اکنون درطبس اردوئی تشکیل داده وسرگرم دست‌وپنجه‌نرم‌کردن بایکدیگر میباشند درعکس بالاقهرمانان، کشتی ده‌شهرستان استان خراسان قبل‌ازشروع مسابقات قهرمانی استان دیده میشوند.

بادوچرخه بزمین افتاد

ودسته فرمان دوچرخه شکمش‌رادرید

ژاندارم علی غریبی سرگروهبان هنگ‌ژاندارمری بندرعباس سوار بردوچرخه بسرعت حرکت میکرد تاهرچه زودتر ماموریتی راکه‌بوی محول شده‌است انجام دهد ولی این ماموریت هیچگاه انجام نگردید زیرا در راه انجام وظیفه ناگهان ژاندارم غریبی‌بادوچرخه محکم بزمین افتاد ودستهٔ فرمان دوچرخه به‌شکم وی‌فرو رفت وشکمش رادرید. بامشاهده این وضع ،عابرین به کمك ژاندارم‌مجروح شتافتند واورا برای معالجه به‌بیمارستان منتقل نمودند ولی معالجات درباره وی‌موثرواقع‌نگردید وژاندارم علی غریبی براثر پاره‌شدن شکم‌وروده جان سپرد. گزارش بالارا خبرنگار ماازبندرعباس اطلاع داده است.

انتخاب شدند

طبق گزارش خبرنگار ماازسیرجان چندروز قبل بموجب دعوت مقامات فرمانداری سیرجان‌عده‌ای ازمالکین این منطقه‌درفرمانداری حضوریافتند وباحضور آقایان فرماندار ورئیس کشاورزی برای انتخاب اعضای شورای کشاورزی رای دادند در نتیجه آقایان‌هودناش ،رضاستوده‌نیا محسنی ،فرزین ابراهیمی ،صالحی غلامحسین ستوده نیا ،محمد رضا، ستوده‌نیا،فاطمی‌نسب‌وموحدی‌بااکثریت آراء بسمت‌اعضای‌شورای کشاورزی انتخاب شدند.

تحویل وتحول

از رامسر خبرنگار ما گزارش میدهد دو روز قبل تیمسار برخوردار سر پرست شهربانیهای مازندران‌باتفاق آقایان سرگرد محمدیان پور رئیس شهربانی شهسوار وسرگرد عدل رئیس جدید شهربانی رامسر باینمنطقه وارد شدند سر پرست شهربانیهای مازندران پس ازبازدید شهربانی رامسر ومعرفی آقای سرگرد عدل بریاست شهربانی این منطقه دستور تحویل وتحول شهربانی رامسر را صادر نمود و بصوب شهسوار عزیمت کرد .

برای رسیدگی بوضع الاغهای سرگردان

جمعیت مرکزی حمایت حیوانات کمیسیون تشکیل میدهد

تعداد الاغهای سرگردان روزبروز افزایش مییابد

بطوریکه درشماره گذشته اطلاع دادمشد ازطرف جمعیت مرکزی حمایت حیوانات نماینده‌ای جهت نگاهداری از الاغهای سرگردان‌به اراك اعزام شد تاضمن تماس‌بامحمد رضا افراز «دکترسلمانی» به وی کمك کند وچنانچه مشارالیه قادر بنگاهداری از الاغهای سرگردان نیست الاغهارا تحویل گرفته واز آنها نگاهداری نماید.

اینك خبرنگار ماازاراك گزارش میدهد نماینده‌اعزامی جمعیت‌حمایت حیوانات بنام آقای خسروهوشیدر وارد اراك شد وپس‌از بازدید وضع الاغها مبلغ دوهزاروچهار صدریال جهت خریدچهار خروار کاه‌پرداخت نمود وبه‌تهران عزیمت کردمشارالیه اظهار داشت که روز دوشنبه«فردا» کمیسیونی برای رسیدگی بوضع الاغهای سرگردان درتهران‌تشکیل میگردد ودراین باره تصمیم قطعی گرفته میشود.

ضمنا روز گذشته مبلغ ده هزار ریال اهدائی یك نیکوکار تهرانی که‌بوسیله بانك ملی جهت‌نگاهداری الاغهای سرگردان ارسال شده‌بود بدکتر سلمانی تحویل گردید. تاکنون علاوه برسقطشدن چند راس از الاغهای مزبور تعداد ۴۷ راس از آنهاراعده‌ای ازنیکوکاران برای نگاهداری برده‌اند. وپریروز هم دوراس از الاغها تلف شد.فعلا فقط پنجاه‌راس از الاغهای‌سرگردان رامحمد رضا افراز «دکترسلمانی» نگاهداری میکند ولی این‌رقم تا یکی‌دوروز دیگر بدوبرابر وحتی سه‌برابر افزایش خواهدیافت زیرا هم‌اکنون عده زیادی از کشاورزان اطراف اراك که‌از اینموضوع مطلع گردیده‌اند مرتبا الاغهای خودرا به اراك می‌آورندوبرای نگاهداری‌روانهٔ منزل دکترسلمانی میکنند!

کلاس کارآموزی

طبق گزارش خبرنگارماازرضوانده بمنظور تبدیل آموزگاران پیمانی برسمی یك کلاس کارآموزی‌زیر نظر آقای قربانعلی ملکی رئیس فرهنك طوالش در دبیرستان محمدرضاشاه‌پهلوی رضوانده‌تشکیل گردید این کلاس بمدت یکصد ساعت تشکیل‌خواهدشد وآموزگاران پیمانی در کلاس مزبور شرکت دارند .

افتتاح دبستان

بنابگزارش خبرنگار ماازکرمان درمیان سرمای شدیدی که در استان کرمان حکمفرماست چند روزقبل دبستان جدید التاسیس بروات بم‌ازتوابع کرمان ازمحل پنج‌درصد عمران ساخته شده‌است طی مراسمی بوسیله فرماندار بم افتتاح گردید ودرمراسم‌افتتاح‌این دبستان عده‌زیادی ازروسای‌دوایر دولتی‌واهالی حضور داشتند .

ارتباط تلفن شهری اصفهان برقرارمیگردد

تایکهفته دیگرخطوط تلفنی ادارات دولتی وپس‌ازآن خطوط تلفنی شهرترمیم‌میشود

قبلا باستحضار خوانندگان عزیز رسید که براثر ریزش برف زیاد دراصفهان ارتباط تلفن شهری این شهرستان قطع گردید وازهم اکنون تاششماه دیگر اصفهان فاقد تلفن شهری میباشد .اینك از شرکت سهامی تلفن اطلاع‌میدهندکه شرکت تلفن بلافاصله پس‌از اطلاع‌برقطع ارتباط تلفن شهری اصفهان اکیپ مجهزی به‌اصفهان اعزام داشت و مخصوصا از نظر حساسیت موقعیت ، رئیس‌اداره فنی را بسرپرستی اکیپ اعزامی منصوب کرد وسائل لازم برای ترمیم تلفن شهری اصفهان در اختیار مامورین اعزامی قرار گرفته و تاکید شده‌است‌که تلفن ادارات دولتی اصفهان ظرف یکهفته دائر گردد ودرترمیم خطوط ارتباطی نیز تسریع شود تانظر مردم اصفهان تامین‌گردد ضمنا از طرف هیئت مدیره شرکت تلفن دستورداده‌شده است‌که اکیپ مزبور تشریفات زائد اداره را درکار خود دخالت ندهند تادرانجام کار تسریع بیشتری‌شود.

زلزله، کوهی را متلاشی کرد

قطعات بزرك سنك‌زمینهای‌مزروعی توقیف شده‌را مستورساخت

حالا مامورین بجای‌زمینها، کوه مزبوررا توقیف کرده‌اند!

براثر زلزله شدیدی که چند شب قبل در فومن رخ داد قله کوه معروف «سیاه کوه» واقع در نزدیکی این شهرستان فرو ریخت وبا فروریختن کوه مزبور قسمت زیادی اززمینهای مزروعی دامنهٔ کوه در زیر قطعات بزرك سنك قرار گرفت وغیر قابل استفاده شد بااین ترتیب حق مسلم یکنفر طلبکار از بین رفت وحالاقلة متلاشی شده «سیاه کوه» بازای مطالبات این طلبکار بازداشت شده است !؟ خبرنگار ما در فومنات که این گزارش را ارسال داشته مینویسد چندی قبل آقای نقیبی یکی از مالکین فومن علیه ورثه «غریب» یکی از اهالی این شهرستان اجرائیه صادر کرد ومامور اجرای ثبت فومن در برابر طلب وی زمینهای مزروعی متعلق بورثه غریب را که در دامنه سیاه کوه قرار دارد توقیف کردتا بطلبکار تحویل دهد ولی چند شب قبل‌زلزله شدیدی درفومن حادث‌گردید وباوقوع این زلزله قله سیاه کوه بطور عجیبی متلاشی شد درنتیجه دوتاسه هکتار از زمینهای مزروعی ورثهٔ غریب که در دامنه سیاه کوه قرار دارد در زیر قطعات بزرك سنك قرار گرفت فعلا هنوز معلوم نیست که ریزش این کوه تلفات وخساراتی هم وارد آورده است یانه ولی‌فعلا مامورین اجرای ثبت فومن که‌دربرابر مطالبات آقای نقیبی اموال غیر منقول «زمینهای مزروعی» ورثه‌غریب را توقیف کرده‌اند متحیرند جواب طلبکار را چه گویند ؟ . .

بهر حال فعلا قله سیاه کوه که در زمینهای مزروعی ورثه غریب بخشی شده است بوسیله مامورین اجرای ثبت فومن توقیف میباشد.

تصادف باکودك

طبق گزارش خبرنگار ماازرامسر چندروز قبل اتومبیل کرایه‌ای شماره ۱۵۷۴ برانندگی سید منصور بیدو هنگام حرکت در یکی از خیابانهای رامسر باکودك هفت ساله‌ای بنام زهرا تکابی تصادف نمود وویرابسختی مجروح نمود دوشیزه مجروح برای معالجه در بیمارستان بستری‌گردیدو با دستگیری راننده قضیه تحت‌تعقیب قرار گرفت

انتخاب شدند

خبرنگار ما از هفتگل مینویسد، جلسه همگانی انجمن همکاری خانه‌و مدرسه دبستان امید هفتگل‌باحضور عده‌ای از فرهنگیان و اولیای دانش آموزان تشکیل شد . در این جلسه پس‌از مذاکرات لازم برای انتخاب اعضای هیئت رئیسه جدید انجمن اخذ رای بعمل آمدودر نتیجه‌آقایان جهارده چریك ، رحیمی ، کاظمی وعباسی بترتیب به سمتهای رئیس نایب رئیس ، خزانه دار منشی انتخاب گردیدند

قیچی دردست وآماده افتتاح

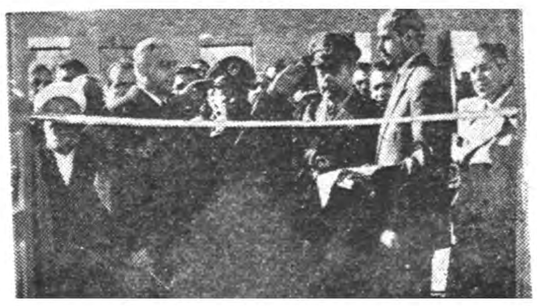

بطوریکه خبرنگار ماازرضائیه گزارش میدهد چندروز قبل با ورود آقای مهندس نفیسی معاون فنی وزارت فرهنك برضائیه ساختمان جدید هنرستان صنعتی این شهرستان طی مراسمی افتتاح شد. قبل‌از افتتاح ساختمان مزبور گزارشی از وضع‌هنرستان باستحضار رسید و سپس باقطع‌نوار سه‌رنك‌بوسیله آقای مهندس نفیسی ساختمان جدید هنرستان صنعتی رضائیه افتتاح گردید. عکس بالا هنگامی است که آقای مهندس نفیسی قیچی دردست دارد وآماده قطع‌نوار سه‌رنك و افتتاح ساختمان هنرستان میباشد.

مبلغ جریمه مسافرین قاچاق افزایش مییابد

مسافرین قاچاق، پس ازدستگیری بسر بازی‌اعزام‌میگردند

دلالان این مسافرین نیز ازدو تاپنجسال زندانی میشوند

نیمه شب دوشب قبل هفتاد نفر مسافر که قصد عزیمت بکویت را داشتند بوسیله مامورین ژاندارمری آبادان بسرپرستی آقای سروان اسلامیان در جاده خسرو آبادآبادان دستگیر شدند . در میان مسافرین مزبور چندین نفر مسافر دیده می‌شد که تاکنون متجاوز از ده بار هنگام عزیمت دستگیر شده بودند و پس از پرداخت جریمه آزادشده بودند . یکی از این مسافرین‌میگفت ما با پرداخت یکصدو سی پنجریال جریمه پس ازدستگیری آزادمیشویم

خبرنگار ما در آبادان که این گزارش را ارسال داشته اضافه میکند که‌روزگذشته یك‌مقام مطلع مرزبانی گفت قرار است برای تنبیه بیشتر مسافرین قاچاق‌مبلغ جریمه ای که از آنان گرفته میشود افزایش یابد و مسافرین مزبور پس از دستگیری سرشان تراشیده شود وبسربازی اعزام گردند . ضمنا گفته شد دلالان مسافرین قاچاق که تاکنون پس از دستگیری بقید کفیل آزاد میشدند از این پس‌از دو سال تا پنجسال زندانی میشوند

خبرنگار ما اضافه میکند که مردم آبادان عقیده دارند در صورتیکه جرائم بیشتر و تنبیهات سخت‌تری در مورد دلالان مسافرین قاچاق اجرا گردد بدون شك تعداد مسافرین قاچاق کاهش مییابد و از عزیمت عده‌ای از ایرانیان که ندانسته و نسنجیده قصد رفتن بکویت را دارند جلو گیری بعمل میاید هم اکنون روزانه در حدود سیصد تا پانصد نفر مسافر قاچاق بقصد کویت حرکت میکنند که عده‌ای از آنان بوسیله مامورین دستگیر میشود.

چرا خوش نباشند؟

شاید بیاد داشته باشید آنوقتهائی راکه تصنیف «اناراشرف ولیموی ساری» وردزبان بود وطعم اناراشرف ولیموی ساری هم‌دهانرا آب میانداخت؟

ازهمان وقتهامحصول انار شهرستان «اشرف» که جالابنام بهشهر نامیده میشود زبانزد بودوپرتقال آن هم دست کمی‌از انارآن نداشت. ولی باهمه خوبی ودرشتی و سایر مزایا، هیچگاه محصول انار بهشهر وپرتقال آن بخوبی محصول امسال نبوده است.

محصول پرتقال امسال بهشهر صرفنظر از سلامت‌آن درشت وشیرین وپرآب‌میباشد وبهمین جهت صاحبان باغات مرکبات این‌شهرستان نوئوارشده‌اند. بااینکه هم‌اکنون سرمای زمستان دربهشهر شروع شده‌است معهذا مردم بهشهر بیادروزگاران پیشین بادلی گرم‌و آوازی دلنشین تضعیف انار اشرف ولیموی ساری راازسر گرفته‌اند.

حالاکه طبیعت به‌آنان روی‌خوش نشان داده است چراخوش نباشند؟

خلاصه‌اخبارخوزستان

دزفول خط تلفن کاربر شهرستانهای دزفول شوش طی مراسمی وسیلهٔ آقای جزایری فرماندار دزفول افتتاح شد

مسجد سلیمان از طرف شیر وخورشید سرخ مسجد سلیمان یك‌بیمارستان مجهز سی تختخوابی دراین شهرستان ایجاد گردیده است

هفتگل ،در محله «نوآباد» هفتگل یك دبستان دخترانه افتتاح گردید و بنام «دبستان‌پروین»نامگذاری‌شد

مسجد سلیمان کار نصب دستگاه جدید تلفن کاربر مسجد سلیمان‌خاتمه پذیرفت واین دستگاه آماده بهره برداری گردید

فعالیت کشاورزی رسیدگی باحتیاجات

چند روز قبل آقای مهندس هرمز دیهرمی متخصص آموزشگاه های جوانان روستائی ، بمناطق شوش و دزفول عزیمت کرد بقرار اطلاع آقای مهندس دیاری طی اقامت در مناطق مزبور جوانان روستائی را بامور باشگاهی آشنا خواهد ساخت گزارش بالا را خبرنگار ما از اهواز ارسال داشته است .

تشییع جنازه

دوروزقبل‌جنازه آقای‌نصراله‌لیتکوهی رئیس ایل‌لیتکوه ساکن شهرستان آمل «عکس‌بالا» که‌چندشب قبل‌در یکی از خیابانهای تهران براثر تصادف باتاکسی جانسپرده بود . به‌آمل حمل‌گردید جنازه وی‌در میان تشییع وتجلیل عده‌زیادی از اهالی شهرستان آمل مدفون‌شد مشارالیه شصت ساله‌بود وبین‌مردم این‌منطقه محبوبیت فراوانی‌داشت

خلاصهٔ اخبار اصفهان

اصفهان قرار داد اجرای پروژه لوله کشی وساختمان اگوی اصفهان بایك شرکت مقاطعه کاری فرانسوی تنظیم گردیده وباورود دو نفر مهندسین مربوطه بزودی اجرا میشود

داران برای توسعه شبکه تلفنی داران‌بزودی یك تلفن صدشماره‌ای در این شهرستان نصب میگردد

نائین بزودی در نائین یك کودکستان ویك دبستان جدید تاسیس میگردد وبرای اداره فرهنك نیز ساختمان مجهزی خریداری میشود

اردکان مقدمات افتتاح شعبه بانك صادرات ومعادن دراردکان فراهم‌گردیده وبزودی شروع‌بکار میکند

بقلم : اسداله علم

درباره تحدید مالکیت نظر شما چیست

جنبه‌های عملی رفورم را مورد توجه قرار میدهم

بحث تئوریك را بعهدهٔ تئوریسین‌ها میگذارم

* برای کسانیکه موجب کم‌شدن آب میشوند باید مجازات اعدام قائل شد
* حزب مردم نتیجه مطالعات خودرا دراختیار دولت میگذارد
* برای هرنقطه مملکت باید مقررات خاصی بمنظور رفورم ارضی واصلاحات کشاورزی وضع نمود

از آنچه گذشت می خواهم بعنوان مقدمه وبه عنوان طرح برنامه کلی که‌باید در نظر گرفته شود استفاده کنیم . اما متاسفم که تمام اقدامات وپیش بینی هائی که در ممالك مختلف عالم دراین زمینه شده است و در سخنرانی حزبی قسمتی از آنراگفته‌ام نتوانستم دراینجا ذکر کنم و فقط ژاپون ومکزیك را بدان جهت ذکر کردم که عمل تقسیم و رفورم ارضی درآن به سرعت انجام گرفته و می توانست نمونه برای پیش بینی نتیجه عمل مشابه آن باشد اما بهر حال بنظرم می رسد که خیلی لازم بود کلیاتی از آنچه در ممالکی که اقدام برفورم کشاورزی کرده‌اند ذکر میشد تا خواننده عزیز احساس کند که نظرات ما محدود نیست .

ما می خواهیم از آنچه دردنیا می گذرد بهترین سر مشق را برای کشور خودمان بگیریم مثلا امریکا بتدریج در راهی پیش می رود که بر وسعت اراضی زراعتی که دردست یکنفر است افزوده می شود علت آنهم اولا منظور داشتن صرفه امور زراعتی ثانیا اضافه شدن احتیاجات تمدن امروز وتغییر مفهوم یك واحد اقتصادی است ثالثا گرایش طبقه کشاورز به کارکردن درامور صنعتی ورها ساختن زمین و غیره است .

در انگلستان از تقسیم زمین بین زارع صحبتی نیست و حتی کارگر در سال پیش که برنامه انتخاباتی خود را اعلام نمود وآخرین کنگره حزب را در کلاسکو قبل از شروع انتخابات عمومی تشکیل داد رسما مسئله‌تقسیم اراضی رااز برنامه خود حذف کرد علت آنرا هم موجود بودن روابط عادلانه بین زارع ومالك ومخصوصا وجود امنیت کامل برای زارع وترس از نکث تولیدات کشاورزی ذکر کرد شاید هم قدرت مالکین رادر موثر بودن درامر انتخابات در نظر داشت.

در فرانسه بعداز انقلاب کبیردفورم بصورت خاصی انجام گرفته واز آن به بعد تقریبا حالت بسیار ثابتی دارد وجمعیت کشاورز فرانسه پای بندی خاصی به زمین و علاقجات خویش دارد وبنابراین باهمه تظاهراتی که کمونیست ها با دردست داشتن صندلی های زیاد دراثر نقص قانون انتخاباتی فرانسه (که بدست دوگل اصلاح شد) می گردند واقعا در بین مردم فرانسه عمیقو ریشه نداشتند .

همچنین‌بسیارمایل‌بودم که آنچه را در سخنرانی حزبی در باره تقسیم و فروش املاك پهلوی گفته‌ام اینجا ذکر کنم که چگونه شاهنشاه دور اندیش و شجاع وواقعا محاسب مااین برنامه‌را با رعایت متانت و عمیق و پیش بینی همه جوانب کار از عکس‌العمل سیاسی آن گرفته تا تهیه آب و وسائل زراعتی وسرمایه وغیره همه را در نظر گرفته و باینکار واقعا جامه عمل پوشاندند و چگونه دولت دکتر مصدق از لحاظ محاسبات غلط وغلبه حس عوام فریبی ودرنظر گرفتن یك‌اصل غیر قابل تعمیم و پرداخت صدی ۲۰ زبان بسته غیر مفهوم اساس همه چیز را در کشور متزلزل ساخت وبابرنامه مترقی تقسیم املاك پهلوی شدیدا به مخالفت برخاست وحال آنکه اگر دولت مصدق در دنبال اقدام شجاعانه شاهنشاه دست به تقسیم خالصجات زده بود حداقل تا کنون یکصد هزار نفر دیگر خانواده زارع ما صاحب آب و زمین شده بودند وآن ناراحتی های بزرك وبهم ریختگی وبلاتکلیفی دهات هم پیش نمی آمد وچه بسا تاکنون به نتیجه تحدید عملی املاك بزرك هم رسیده بودیم .

باری ازمطلب دور نشوم آنچه‌اکنون ما باید در نظر بگیریم فقط و فقط باید تامین سعادت قاطبه کشاورزان ایران باشد و بنا براین باید بانهایت مال اندیشی ومخصوصا وسعت نظر به بینیم یکنفر زارع که درده سکونت دارد وبکار زراعت اشتغال میورزد به چه چیز محتاج است . رفع این احتیاج را رفورم کشاورزی نام خواهیم نهاد که مالکیت کشاورز هم جزئی از آن است . کشاورز ایرانی در قسمت عمده خاك ایران محتاج به آب است که این احتیاج در درجه اول درهر نوع برنامه باید ملحوظ شود. آب در ایران که دارای اراضی وسیع قابل زراعت بدون آب است باید نه تنها یك عامل مهم بلکه یك عامل مقدس بشمار آید .

هیچ برنامه ای نباید در ایران‌باعث کم شدن آب زراعتی بشود .

بنا براین چه برنامه تحدیداملاك وچه معکوس آن توسعه املاك هر کدام و هرچه باشد باید ازدیاد وتهیه آب راملحوظ بدارد قوانین مابهر صورت و بهر ترتیب باید تقدس آب رامتمرکز اذهان عمومی نمایند و خورده مالکین را که‌برسر نزاعها و اختلافات محلی به آب محل خودشان توجه ندارند بنظر من تاپای اعدام بعنوان یکنفر جانی محکوم سازد . اما مطلب دومی‌که دربرنامه کشاورزی «رفورمه» بنظر میرسد تامین درآمد کافی برای‌زارع و شناختن یك واحد اقتصادی زراعتی است . در وهله اول مابايد حساب بکنیم یکنفر درده به چه مقدار درآمد احتیاج دارد و واحد اقتصادی خودمانرا براین محاسبه پایه گذاری کنیم اگر درآمد کشاورز تامین شد همه گونه رفاه برای‌او میتوان پیش بینی کرد بخصوص اگر از راهنمائی خوب و صحیح هم برخوردار باشد. پیش بینی واحد اقتصادی زراعی یعنی آن مقدار آب‌و زمین‌که زندگی متوسط یك کشاورز رابه نحو احسن اداره کند درنقاط مختلف کشور متفاوت است وبنا براین بنظرمن هربرنامه تقسیمی باید منطبق بر شرایط محلی تنظیم شود و من معتقدم‌که استانداران که نماینده شاهنشاه هستند اولا باید از مردمان بصیر وبی غرض وبا انرژی باشند ثانیا دارای اختیارات وسیع مثل سارتراپ های زمان اشکانیان بشوند .و حتی در اموری که بزندگی قانون گذاری محلی حق دخالت کلی‌داشته باشند هم زمان برنامه تحدیدمالکیت بلاشك باید رابطه زارع‌و مالك را بدو دلیل برپایه صحیح واستوار بگذاریم ، یکی اینست که این‌برنامه چندین سال بطول میانجامد و دیگر اینکه در آن قسمت‌ها که تقسیم نمیشود تکلیف زارعین چه خواهد بود؟ واینکار باشرایط متفاوت نقاط مختلف کشور ما نمیتواند صورت کلی داشته باشد و بهر صورت‌باید درآمد کافی زارع را تامین کرد . حتی اگر تصمیمی هم علیه زارع لازم شود اتخاذ گردد. دولتی که قصد خدمت گذاری داشته باشد باید از هیچ چیز نهراسد سال گذشته که به رشت رفته بودم و تحقیقاتی در امور زراعتی آنجاو نتایجی که‌از بستن سد سفید رود بنفع زارعین عایدخواهدشد، میکردم بمسئله عجیبی برخورد کردم وآن این بود که‌هم مالکین وهم زارعین معتقد بودند که استعمال کود زراعتی بنفع فوق العاده آنهاست و محصول را بصورت عجیبی‌ازدیاد میدهد

پرسیدم چرا اقدام براین عمل نمیکنید ، گفتند مالکین جرئت این اقدام راندارند بعلت اینکه بهر صورت در قرار دادی که بازارعین دارنداز هرهکتار زمین مقدارمعینی باید دریافت بدارندکه بانکث یا ازدیاد محصول تغییر پذیر نیست وکسی هم قادر به برهم زدن این سابقه نیست و بنا براین قیمت کود ازجیب مالك بدون دریافت هیچ نوع عایدی خارج میشود ،

مسلما در چنین شرایطی باید این رسومات رابنفع مالك برهم زد .

بهر صورت آنچه باید درتهیه هرنوع رفورمی‌درنظر گرفت اینست که‌یك فرده‌نشین زارع‌بایددارای‌درآمد کافی امنیت کامل و آسایش ودلبستگی درده باشد امنیت مفهوم بسیار کلی دارد که‌درجه‌اول آن‌مالکیت‌زارع‌است که‌باید بهرحال وبهرصورت والبته با متانت کامل‌تامین‌شوددرهربرنامه رفورم ارضی هم جزئی از آنست و یکی‌از اساسی ترین اجزاء بشمار می‌آید امادرعین حال امنیت مفهوم‌های مختلف که اثرات‌مختلف‌بر‌آن‌مترتب است نیز دارد مثلا مصونیت از آزار ژاندارم ومامور نظام‌وظیفه وامین مالیه وضابط عدلیه راهم‌شامل‌است چنانکه بیمه عمرو بیمه محصول کشاورزی و تثبیت نرخ محصولات کشاورزی و دسترسی قطعی به‌بازار فروش وداشتن راههای مناسب راهم شامل میشود همچنین تعیین سرنوشت روابط‌زارع ومالك واطمینان‌به‌اجراچنین‌مقرراتی‌نیز درمفهوم امنیت است .

(من‌دراینجا که‌کلمه مالك رانام میبرم باینمسئله توجه دارم که‌عده‌ای از روشنفکران که‌من بآنها اعتقاددارم ومخصوصا به‌وطن پرستی آنها باتوجه باینکه ازمانند خرهستندمعتقدم‌چنانکه درگذشته کردند بازهم مرامورد ایراد قرار خواهند داد که‌کلمه‌مالك رادر عرف غلط تعبیر می‌کنم‌ولی‌چون‌آنچه مینویسم جنبه عملی دارد ازبحث‌در این مسئله صرفنظر می‌کنم وشاید ازعهده آنهم برنیایم این بحث‌را به‌تئوریسین محترم وتوانا جناب آقای خلیل ملکی وسایر تئوریسین های‌حزبی‌میگذارم.)

این کلمه امنیت در لغت فرانسه «سکوریته » نامدارد و غیرازمفهوم امنیتی است که‌در ذهن ماهست حتی میتوان دفع آفات نباتی‌واطمینان‌انجام آنرا از طرف زارع‌ودسترس داشتن به‌طبیب ومریضخانه راهم درمفهوم کلی امنیت جستجو کرد. تامین‌سعادت اطفال اطمینان ازآینده آنها هم‌جزئی ازهمین امنیت‌شخصی است .

باری زیاد صحبت نکنیم هربرنامه مترقی باید شامل همه‌این‌اصول باشد وامیدوارم برنامه دولت این نظرات راتامین کرده‌باشدوآرزو دارم که‌بکلی دورازهرگونه نظر خاص باشد و حتی باکمال صراحت و جرئت باید بگوئیم که‌لازم است منافع مشروع مالکین رانیز ازنظر دور ندارد مثلاملاکی که‌حاضر باشد محدودیت رابپذیرد وشرایط عادلانه رادر روابط خودوزارع گردن‌نهد ویااساس کار زراعتی خود رابرپرداخت‌مزد بگذارد و خانه‌ومسکن زراعین رابه آنها بدهد باید از حمایت قانون برخوردار شود هدف کلی‌ماتامین رفاه وآسایش ملت‌ایران است .کسی که‌رل اجتماع رادردست دارد بایداز نظری بالا ترودوراز عوامفریبی مسائل رامورد سنجش وقضاوت قرار بدهد در حزب مردم پیش‌بینی های وسیعی درمسئله تقسیم و فروش شده‌استوبا نهایت‌میل تمام پیش بینی های خودرا دراختیار کمیسیون‌های‌مجلس خواهیم گذاشت زیرامسئله مملکت غیراز من و شما است .

من جدا معتقدم حالا که‌این‌مطلب عنوان شده وتقسیم اراضی ومالکیت زارعین که‌ازبزرگترین آرزوهای ترقی خواهان ایران است وبرحسب‌منویات شاهنشاه عظیم الشان ودراندیش ما جامه عمل میپوشد باید درتمام جهات کامل وحتی الامکان خالی از عیب و نقص باشد بعلاوه برای یکبار و همیشه حل و فصل شود نه‌زارع نه مالك رادر بلاتکلیفی وترس وهراس باقی بگذارد وگرنه قانونی مانندقانون های مالیات بردرآمد ماکه‌هردولتی و حتی هررئیس درآمدی آنرا بمیل‌خود در فصول مختلف مورد تغییر وتبدیل قرارداده است مردم را دچار بلاتکلیفی خواهد ساخت و مسلما به‌آتیه ما و فرزندانمان ضرر غیرقابل جبران‌خواهد زد .به‌امید ابراز این حسن نیت از طرف تمام طبقات ودولت هستم .

پایان

از چهار گوشهٔ ایران

شهردار درجوادیه

آقایان مختاری ـ پاك گهر ـ شریف ـ وزیرزاده ـ سادات ـ آگهی هاشمی ـ اسکندری ـ فراهانی ـ بنده ای ـ دهبزرگی ـ جعفری ـ وعده کثیری از ساکنین جوادیه‌در مدرسه اسلامی دور هم جمع‌شدند .

تشکر از پزشك

آقای مختاری گفت ساکنین‌محل از آقای دکتر علوی پزشك‌درمانگاه رضایت دارند وآقایان پاك‌گهر و شریف درباره اسفالت خیابان‌صالح‌نیا وسکوی نظامی و ده متری اول ودوم وسوم ولوله‌کشی آب سخن گفتند.

سازمان مطالعه میکند

آقای پاك‌گهر گفت براثراقدامات انجمن سازمان آب مطالعه خودرا بمنظور لوله‌کشی جوادیه آغاز نموده است وی افزود که اکنون نامه ای ازسازمان آب‌بانجمن‌رسیده است که طی آن تقاضای ارسال حدود و نقشه شهر جوادیه شده است .

دبستان در اراضی بانك

آقای شریف گفت بر حسب‌اقدام انجمن قرار است‌ساختمانهای‌فرهنك جوادیه در اراضی بانك که ضلع جنوبی جوادیه واقع است احداث شود وی افزود که انجمن م... بدنبال این نقشه خواهد بود .

شن ریزی کنید

در انجمن از شهرداری جوادیه تقاضا شدکه خیابان ده متری را شن ریزی نماید و آقای سادات در باره نهر فیروز آباد مطالبی گفت آقایان وزیر زاده والهی و فراهانی درباره اسفالت کوچه‌ها و پیاده روها پیشنهاداتی دادند .

تشکراز رئیس کل شهربانی

ساکنین جوادیه بوسیله انجمن از تیمسار علوی مقدم رئیس کل شهربانی که‌دستورات اکیدی بمنظور برقراری اتوبوس رانی مستقیم بین جوادیه وبازارداده است سپاسگزاری کردند آقای مختاری گفت مستدعیات اهالی بوسیله تیمسار امیر انصاری رئیس انجمن منعکس‌وموجب آسایش عمومی گردیده‌است .

سپاسگزاری ازشهردار تهران

آقایان مختاری وپاك گهرو شریف بنمایندگی ازطرف ساکنین جوادیه از آقای ذوالفقاری شهردار تهران که‌اولین بار از جوادیه بازدید کرده است قدردانی کردند اعضای انجمن افزودند که‌شهردار تصمیم جدی دارد که‌وضع شهر جوادیه را تغییر دهد .

دیروز نمایشگاه آثاراستادبهزاد افتتاح گردید

دیروز نمایشگاه جالبی ازتابلوهای مینیاتور استادهنرمند «حسین‌بهزاد» درتالار باشگاه دانشگاه تهران‌افتتاح شد.

۵۸تابلو از کارهای سابق استاد ونیز تعدادی از جدیدترین آثار و حتی چند کار نیمه تمام او دراین نمایشگاه جمع‌آوری شده بود .در میان مدعوین دوستداران خارجی استاد نیز دیده میشدند.

درسال ۱۳۳۳ همزمان باجشن هزاره ابن‌سینا نمایشگاهی ازآثار استاد بهزاد درتهران ترتیب داده شدسال‌بعدبنابدعوت دولت فرانسه استاد نمایشگاهی در پاریس ترتیب داد، پس‌از آن نمایشگاه دیگری از آثار استاد درچکواسلواکی و لهستان برپاشد، چندی بعد در کتابخانه کنگره‌آمریکادرواشنگتن ونیویورك هم چهل قطعه از آثار بهزاد بنمایش گذاشته شد.

کارهای استاد همه‌جا با استقبال مردم روبروگردید ومورد تحسین هنرمندان وهنردوستان قرارگرفت

روش استاد

مینیاتور سازان قبل‌از استادبهزاد تنها به‌تقلید از سبك قدیم ایران اکتفا میکردند بدینجهت نقاشی مینیاتور دچار رکود وانجمادشده بود. لیکن استاد بااستفاده از ذوق سرشار وطبع لطیف خود ،براساس آثار نقاشی گذشتگان راه تکامل هنر مینیاتور را پیموده است.

این چهره‌ایکه طی پنجاه سال زحمت دررشته مینیاتور براثرقدرت قلم واستعداد وافر توانسته تحولی درهنر نقاشی مینیاتور ایران‌بوجود آورد همواره در تاریخ هنرهای ظریفه ایران تجلی خواهد کرد.

استاد بهزاد ضمن رعایت کمال ظرافت ودقت در ساختن تابلوهای نفیس خود اصالت رنگهای خالص ایرانی وهم‌آهنگی اجزاء تابلو، ترکیب ظریف آنرا حفظ کرد وبه زیباترین صورتی آنرا مجسم‌ساخته است.

کارهای دوران جوانی استادتحت تاثیر سبکهای استادان بزرگی چون کمال‌الدین بهزاد ورضاعباسی قرار داشته وقبل‌از آنکه شیوه‌نوین خودرا عرضه کند در سبکهای مینیاتور قدیم ایران به اوج کمال رسید ،لیکن بهزاد بدین قانع نبود که پیرو مکتب گذشتگان باشد، وی بدنبال شیوه وسبك تازه‌ای بود تا نیروی خلاقه خودرا درقالب‌های جدیدی بریزد.باچنین اندیشه‌ای‌رهسپار خارج شدودرپاریس بمطالعه آثار نقاشان بزرك اروپا پرداخت .مطالعات او در متجلی‌ساختن سبك نوین وشیوه جدیدش تاثیر بسزائی نمود.

بهزاد باوجود ضعف مزاج دائما کار میکند ودرحال تب ورنج در جستجوی موضوعات وشیوه‌های تازه‌ای برای هنرخویش است.

نمایشگاهی که دیروز افتتاح شد وتاشانزدهم آذر ادامه‌خواهدداشت این تمایز را نسبت به نمایشگاههای سابق او دارد که سیر تحول وتطور درکارهای‌هنری‌اورا نشان میدهد .

از شهرستانها نماینده پذیرفته میشود

تجدیدآگهی مناقصه خرید موتوردیزل توربینی والکتروپمپ ولوازم مربوط به آن

شهرداری تهران بمنظور بهره‌برداری از دوحلقه چاه عمیق حفر شده درخیابان شاهرخ وچهارراه گلی‌ـ یکدستگاه موتور دیزل و تلمبه توربینی و یك دستگاه الکتروپمپ و لوازم مربوط به‌آن را از طریق مناقصه خریداری می‌نماید .

۱ـداوطلبان شرکت درمناقصه می‌توانند بامراجعه به‌اداره کل آب شهرداری تهران برك مشخصات مربوطه را مجانا دریافت ودرصورت تمایل شرکت درمناقصه جهت هردستگاه مبلغ پنجاه هزارریال بعنوان سپرده بصندوق اداره کل درآمد شهرداری تهران پرداخت ورسید آنرا بانضمام مشخصات امضاء شده ضمن‌پیشنهادخودتاساعت‌دونیم صبح روز ۲۴ر۹ر ۳۸ بصندوق مناقصه ومزایده‌دراداره کل بازرسی شهرداری تسلیم دارند .

۲ـ اشخاصیکه دارای تلمبه و یاموتوردیزل و یاالکتروپمپ باشند میتوانند برای هریك از آنها که موجود دارند بطور جداگانه پیشنهاد تسلیم ودرمناقصه شرکت نمایند .

۳ـمدت تحویل موتور تلمبه الکتروپمپ و لوازم آن حداکثر ۱۰روز پس‌از ابلاغ شهرداری تهران‌ببرنده‌مناقصه خواهدبود .

٤ـ برنده مناقصه موظف‌است کلیه لوازم وموتور والکترو پمپ را درمحلی که شهرداری تهران تعیین‌خواهد نمود تحویل نماید .

٥ـپیشنهادات واصله از ساعت ۱۱صبح همان روز خوانده می‌شود حضور پیشنهاددهندگان درجلسه مناقصه آزاداست .

٦ـپیشنهادات فاقد قبض سپرده ومشروط ومبهم‌و پیشنهادیکه دیرتراز موعد مقرر درآگهی برسد ترتیب اثرداده نخواهد شد .

۷ ـچنانچه برنده مناقصه پس‌از ابلاغ شهرداری تهران و انقضای مهلت مقرر از تحویل لوازم مورد مناقصه خودداری نماید سپرده بسود شهرداری تهران ضبط خواهدشد .

۸ـپرداخت هرگونه مالیات و عوارض و غیره بعهده برنده مناقصه وهزینه آگهی از کل مبلغ کار وشرح زیر از برنده مناقصه دریافت خواهدشد .

۱ـیکصد هزارریال اول ۳٪

۲ـ پانصدهزارریال دوم نسبت بمازاد یکصد هزارریال ۲٪

۳ـ از پانصدهزارریال به‌بالا نسبت بمازاد ۱٪

۹ـ شهرداری تهران دررد و یاقبول یك یاکلیه پیشنهادات واصله مختار است

آ ـ ۳۲۶۰۰ — شهردار تهران

ازهمدان

جناب آقای دکتراقبال نخست‌وزیرمحبوب

جناب‌آقای دکترهدایتی وزیرمحترم دادگستری‌ـ جناب‌آقای اتابکی وزیرمحترم‌کشور تیمسار سپهبد علوی مقدم ریاست‌کل شهربانی توجه فرمایند

شهر کهنسال و تاریخی همدان که تابستانها مرکز ییلاقی اهالی کشور بخصوص عراقیها و ساکنین‌شیخ‌نشینهای خلیج فارس‌است روزبروز سیرقهقرائی میکند و دائما جمعیت‌آن در حال مهاجرت است بطوریکه نزدیك بهفتاد هزار نفر از آنها ساکن تهران گردیدمو بیش از این تعداد بسایر نقاط کوچیده و بقیه نیز دیریازود موطن اصلی خودرا ترك خواهند گفت زیرا وقتی شهری از مرکزیت وصنعت و تجارت و عدالت اجتماعی حتی مراکز تفریحی بی‌بهره باشد سرنوشتی جزاین نخواهدداشت.

مثلا دراین شهرستان فقط یك کافه رستوران آبرومند بنام ارموجود دارد که‌در غرب‌بی‌نظیر و بابهترین کافه‌های تهران برابری میکندمدیرش آقای نقی‌بشردوست از یازده سال پیش باصرف هزینه های هنگفت و بااجازه رسمی مقامات مربوطه این مرکز تفریحی آبرومند را به‌بهترین وجهی اداره می‌نماید وموجبات رضایت خاطر اهالی و مسافرین خارجی را فراهم ساخته است .

متاسفانه از بدو تاسیس همواره باکار شکنی‌های بعضی ازمامورین مواجه شده وهرروز بیهانه های ناموجه موجبات تعطیل رستوران ارم وزیان و دلسردی بانی آنرا فراهم می‌نماید .

از جمله مستمسکی که‌این بار برای اعمال نظر یافته‌اند این است که مرحوم سروان قنبری و پسر عمویش ساعت ۷ بعداز ظهر شب واقعه برستوران ارم آمده و ساعت ۸از آنجا خارج‌شده سپس به‌بعضی از مراکز ممنوعه رفته و بالاخره ساعت ۱ بعداز نصف شب (یعنی ۵ ساعت بعداز خروج‌از کافه) درسه کیلومتری کافه ارم وده قدمی کلانتری ۳ پس‌از نزاع طولانی بدست ولگردی مقتول گردیده‌است باتکای این برهان قاطع‌مدت دوماه‌است که رستوران ارم را ابتداء تعطیل و سپس باحذف‌اتراکسیون بصورت نیمه تعطیل‌درآورده‌اند .

شمارا بخدا نحوه‌استدلال‌وطریق کارشکنی‌را ملاحظه فرمائید؟ اولا معلوم نیست سروان‌مقتول اصولا بکافه ارم آمده‌باشد ثانیا بفرض صحت گناه مدیر کافه چیست ؟اگر این است باید مهمانخانه‌ئیرا که شب قبل درآن خوابیده و رستورانی راکه درآن ناهار خورده و اتومبیلی را که سوار شده حتی گرمابه‌و سلمانی‌ئیرا که به‌آنجا رفته تعطیل و توقیف نمایند زیرا بعقیده آنها اینها مجرم وشریك جرمند. فاعتبر ویااولی‌الابصار بهرحال چون شکایتهائی که تاکنون به‌مقامات مربوطه محلی و مرکزی شده‌است عموما بلااثر مانده ودرتمام مراحل برخلاف اصول‌طرف دعوا قاضی و حکم بوده‌است ودرنتیجه این بی‌عدالتی ها آقای بشر دوست نیز مانند سایرین قصد مهاجرت دارند لذا بدین‌وسیله عرایض خودرا بسمع اولیای امور رسانیده و تقاضای‌رفع مزاحمت ازایشان‌را داریم .حتی برای اثبات حقایق مستدعی است باتقاضای مدیر کافه‌ارم‌موافقت فرموده و بازرس منصفی را بخرج‌ایشان بهمدان اعزام فرمائید تاچگونگی را ازنزدیك‌بررسی‌نمایند.

باتقدیم احترامات فائقه

ابوالقاسم‌ناجی‌ـ اصغر چاوشی‌ـ مدیرروزنامه ناطق‌ـ احمد تیموری ـ رضا حکام ـکاظم فرامرزی‌ـ مدیرفروشگاه پارس ـمدیر عکاسی فتویوتام‌ـ احمدغفاری‌ـ حسین جلیلی ـ علی پاشاکاخی‌ـ هادیك خسروئی‌ـ احمد صمدی‌ـ حسین قصابیان‌ـ جلیل‌داروئی‌ـ علی اکبری‌ـ حسین فردی‌ـ پرچم‌کاشانی ـ حسن صادقی‌ـ محسن‌رضائی ـمنصورملکی‌ـ عزیزقیاسی‌ـ فتح‌اله‌جهانهاهی‌ـ عباس‌شمسی‌ـ منصور ملکی ـمحمد آهنچی‌ـ علی‌اسدی‌ـ یداله‌میدانچی‌ـرضا شمس‌ـ محمدرضا مشغل‌ـابوالقاسم گل‌پایگاه‌ـ محسن‌علی‌حسینی‌ـ حسن‌مهابت‌ـ حسن فیض‌ـ اصغر صفدری قدیرسبزواری ـباقی‌مهدیخانی‌ـ رضاشریفی‌ـ عزیزخلیل‌پور‌ـ حسن قاسمی‌ـ علی شیبانی‌ـ ناصر شاملو‌ـ ابراهیم سمواتی و عده‌زیادی امضای دیگر .

آ ـ ۳۲۶۰۸

درمحلات تهران

اسفالت جوادیه

از روز گذشته اسفالت قسمت اول خیابان صالح نیا واقع در جوادیه آغاز شد این‌خیابان مدت یکسال است که در دست اسفالت است .

پایان ساختمان پل صالح‌نیا

پل صالح نیا که بروی نهر فیروز آباد ساخته شده است بدستور شهردار تهران گشوده شد و از روز گذشته مامورین مشغول آماده نمودن پل برای عبور و مرور گردیدند .

تعمیر آبنمای سرپل راه‌آهن

آبنمای سر پل راه آهن که برای چندمین بار نشست کرده بود بدستور شهردار پی کنی آن آغاز شد این بار مامورین در نظر دارند آنقدر محکم بسازند تا دیگر نشست نکند.

دبستان درقلعه‌مرغی

آقای محمود کمپانی یکی از مالکین خیر قلعه مرغی دراین‌حدود تمام بساختمان دبستان بزرگی کرده است وی دبستان را در اختیار شهرك و انجمن محلی کوی مهناز گذارده است .

تقاضای ساکنین نارمك

آقای خبرنگار آب و روشنائی نارمك مرتب نیست وسیله رفت و آمد هم که خودتان میدانید خواهش میکنیم بنویسید فکری برای جلوگیری تصادفات راه نارمك و فلکه نارمك بنمایند این محل دیگر پلیس نظامی خواهد و وسائط نقلیه فراوان شده در سه راه چندی قبل یك کامیون‌و اتوبوس بهم‌خوردند و اتوبوس بمغازه رفت و فلکه هم که بحال چندین قربانی داشته است .

محله سیاوشان

این امتداد خیابان شوش کی‌پایان خواهد پذیرفت آنقدر طول دارند که کف‌خیابان ازسنك ریزه سنك‌تراشان پرشد اگرروزی یك‌قدم هم می‌ساختند خیابان تمام‌شده بود.

تعفن کشتارگاه

درنازی آباد مردم می‌گویند شهر ما زیبااست ولی این کشتارگاه کار راخراب کرده است همه‌ساکنین میخواهند این مشکل حل شود چندی قبل‌قرار بود که کانالی فضولات و خونابه کشتارگاه رابخارج شهر منتقل سازدواگر این‌فکرعملی شوددیگربوی‌تعفن مزاحم مردم نخواهد شد.

به‌لیسانسیه‌های دانشکده ها وهنر- سرایعالی پس‌از پایان تحصیل در دانشسرایعالی دانش نامه معلمی اعطا میشود وبارتبه دودبیری شروع بخدمت معلمی نمودهواز مزایای استخدامی دبیران استفاده خواهند کرد.

ماده ۱۳- دارندگان دانشنامه لیسانس که فعلا در خدمت دبیری وزارت فرهنك هستند ویاکسانیکه طبق این قانون از دانشسرای عالی لیسانسیه خواهند شد پس‌از طی هردوره پنجساله خدمت باید در- ضمن خدمت درکلاس‌های تابستانی یاکلاس های شبانه که دانش‌سرای عالی یامؤسسه تعلیم وتربیت در تهران یا مراکز استانها تشکیل میدهد طبق مقرراتیکه به تصویب شورای دانشسرای عالی خواهدرسید تحصیلات خود راتکمیل نمایند. وروش تعلیم وتربیت رابیاموزند ترفیع دبیران مشمول این ماده از شش به‌بالا موکول بشرکت دراین کلاس‌ها در صورت تاسیس توفیق در تحصیلات خواهد بود کسانیکه بدون دارابودن دانشنامه لیسانس دردبیرستانها ودانشسراها تدریس کنند باید از کلاس‌های فوق‌استفاده نموده وگواهی لازم دریافت‌نمایند درغیر اینصورت از خدمت در دبیرستانهاودانشسراها معاف‌خواهند

قانون سازمان واستقلال دانشسرایعالی

بقیه ازصفحه ۱۱

بود.

ماده ۱۴- وزارت فرهنك همه ساله عده‌ای از آموزگاران شاغل خدمت راکه دارای گواهی‌نامه کامل متوسطه بوده ولااقل پنجسال سابقه آموزشی داشته باشند از اشخاص محلی نقاط مختلف کشور درمحل از طریق مسابقه انتخاب‌و بدانشسرایعالی معرفی مینمایداین داوطلبان پس‌از فراغ‌از تحصیل به همان حوزه‌ای که ازآنجا انتخاب شده‌اند اعزام خواهند شد وموظفند که‌لااقل پنجسال درآن حوزه‌خدمت نمایند ورتبه آنها بماخذ آخرین حقوق دریافتی برتبه دبیری تبدیل میشود این قبیل دانشجویان در مدتیکه تحصیل میکنند در صورتی که‌شبانه‌روزی نباشند از حقوق و رتبه خود استفاده خواهند نمود و مدت تحصیل جزو سابقه خدمت آنان محسوب خواهد شد.

ماده ۱۵- فارغ‌التحصیلان‌دانش- سرایعالی موظف هستند که‌پنجسال اول خدمت خودرا درشهرستانهائی که‌وزارت فرهنك تعیین‌میکند انجام دهند.

تبصره ۱-دانشسرایعالی برای تکمیل‌دستگاه‌تعلیماتی‌خودمیتواندهر سال باموافقت وزیرفرهنك‌شاگرد اول هریك ازرشته های‌دانشسرایعالی را تاسدتیکه بدبیرودستیار نیازمند است استخدام نماید این قبیل فارغ‌التحصیلان در صورت‌استخدام در دانشسرایعالی از پنجسال اول خدمت درشهرستانها معاف خواهند بود.

تبصره ۲- دبیرانیکه قبل‌از پنج سال اول خدمت در شهرستانها بخواهند باموافقت وزارت فرهنك‌از کمك هزینه تحصیلی در خارجه استفاده کنند بقیه پنجسال خدمت خودرا درشهرستانها پس‌ازاستفاده از کمك هزینه تحصیلی درخارجه انجام خواهند داد.

ماده ۱۶ تازمانیکه دانشسرایعالی شبانه روزی نشده است میتواند بدانشجویان کمك هزینه تحصیلی پرداخت نماید وآئین نامه کمك هزینه مزبور به پیشنهاد شورای دانشسرایعالی وتصویب وزیرفرهنك خواهد بود.

ماده ۱۷-هرگاه دانشجوئی پس از خاتمه تحصیل دردانشسرایعالی تمام ویاقسمتی ازتعهد خوددراانجام ندهد موظف‌است برطبق‌تعهدرسمی که در بدو ورود بدانشسرایعالی می‌سپارد کمك‌هزینه دریافتی را باضافه کلیه مخارجیکه برای تحصیلات او از طرف دولت شده بصندوق‌دولت نقدا تادیه نمایداین مخارج هرسه سال یك‌مرتبه ازطرف وزارت فرهنك براساس کلیه‌مخارج دانشسرای عالی اعم‌از استخدام و غیرآن‌بارعایت متناسب‌عده‌دانشجویان تعیین میگردد. کسانیکه فقط قسمتی از تعهد خودراانجام داده و یاپیش ازخاتمه دوره تحصیلات‌ترك تحصیل کرده باشندباید کمك هزینه ومخارج رابتناسب مدتیکه تعهدخودرا انجام نداده‌اند و یا مدتیکه دردانشسرایعالی بتحصیل مشغول بوده‌اند پرداخت نمایند

تبصره -مقررات ماده فوق در مورد هنرسرایعالی‌ومراکز دیگری که برای تربیت معلمین مدارس حرفه‌ای وفنی و کشاورزی تاسیس شده یاخواهد شد مجری میگردد.

ماده ۱۸-هیچیك ازوزارتخانه ها و موسسات دولتی وغیردولتی حق ندارند بفارغ‌التحصیلان دانشسرایعالی قبل از انجام تعهد آنان خدمتی رجوع نمایند.

ماده ۱۹-موادی ازقوانین مربوط بدانشسرایعالی وتربیت معلم که‌با این قانون مغایرت دارد ازتاریخ تصویب این قانون ملغی است.

ماده ۲۰-وزارت فرهنك مکلف است بتدریج درمراکزی‌از کشور که دارای دانشگاه است ویادرآتیه واجددانشگاه‌میشود ودانشسرایعالی براساس مقررات این‌قانون‌تاسیس نماید.

ماده ۲۱- وزارت فرهنك مامور اجرای این قانون میباشد

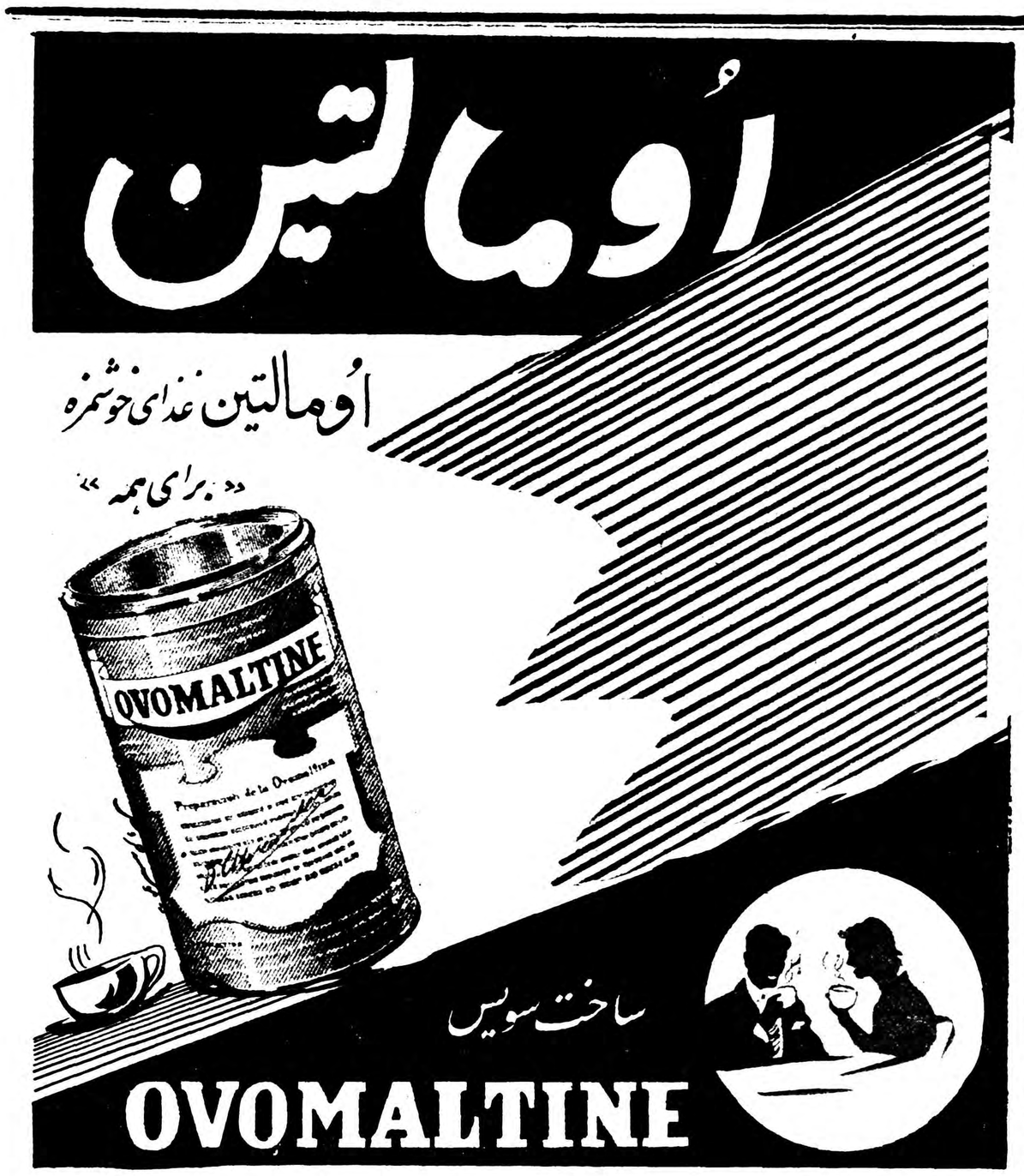

«قاشق مرباخوری اُومالتین را با کمی شکر در یک فنجان شیر یا آب گرم مخلوط کرده میل نمایند»

فروش درکلیه خواربارفروشیها و داروخانه‌های معتبر تهران و شهرستانها آ-۲۵۳۰۱

حضور مبارك جناب‌آقای نخست‌وزیر

رونوشت جناب آقای ذوالفقاری شهردار تهران- رونوشت بازرسی عالی شاهنشاهی

این‌بندگان ساکنین کوی فرح‌آباد بعرض اعلیحضرت همایونی میرسانیم که اخیرا یکنفربنام پیشنماز زاده شروع بتصرف دره فاضل‌آب تهران ملکی شهرداری که‌در مجاورت کوی فرح‌آباد امتداد دارد نموده ودر نتیجه خانه‌های چاکران که‌باخون دل ساخته‌ایم در معرض سیل فاضل آب شهر تهران واقع‌شده است گرچه مامورین شهرداری و مخصوصا ریاست برزن ۱۵ اقدامات قانونی را نموده‌اند و در صدد جلوگیری‌از عمل تجاوزکارانه مشارالیه میباشند ولی بقرار اطلاع پیشنماز زاده درصدد تشبث ودوندگی است که اقدامات اولیاء شهرداری را بلااثر کندابنست که استدعا داریم امرو مقرر فرمایندبه تشبثات خلاف قانونی نامبرده ترتیب‌اثر ندهند وقسمتی از دره که‌بوسیله مشارالیه پرشده بحالت اولیه عودت داده‌شود تادرموقع بارندگی موجبات سیل‌زدگی وخرابی خانه‌های چاکران فراهم نگردد.

حسین محمدی - علی‌اکبر نقاش - علی عسکری - جعفر حاج‌عباسی- غضنفر مولائی - سیدعلی گلاب‌گیر - محمود فراهانی - ابوطالب‌نوروزی- ابراهیم مولائی - احمدخان گستر - مختار قنبری - رحمن محمدی - میرداود طباطبائی -محمد فردوس - ابراهیم کبیری - مصطفی کرمی- جعفر خطیب‌زاده -اسمعیل خلیل‌پور - بیوك اکبریه -عباس یحیی - اسمعیل رجب - بخشعلی مقدم - مجتبی مصطفی - محمدرضا مرتضی- علی اکبر حاجی -قدرت‌اله رضائی -صفرعلی فریدون -محمد نبی- مصیب علی‌یار- مرتضی مصطفی- ولی‌اله محمد- پورشیروانی.

آ-۲۵۲۵۵

آگهی مناقصه خرید آسانسور

اداره ساختمان بانك ملی ایران تهیه و نصب پنج دستگاه آسانسور های ساختمان جدید پس انداز ملی و اداره مرکزی این بانك را ازطریق مناقصه کتبی خریداری مینماید داوطلبان دراین مناقصه میتوانند از تاریخ ۱۷ر۹ر۳۸ تا تاریخ ۲۹ر۹ر۳۸ بدفتر اداره ساختمان واقع در خیابان سعدی کوچه ممتاز مراجعه با پرداخت مبلغ ۱۰۰۰ ریال اسنادو مدارك مناقصه را دریافت نمایند.

شرکت کنندگان بایستی مبلغ دویست هزار ریال بابت سپرده بحساب شماره ۱۰۰۰۸ نزد شعبه فردوسی تودیع نموده قبض سپرده‌را ضمیمه پیشنهاد لاك و مهر شده خود نموده تا آخر وقت اداری روز - ۶ر۱۱ر۳۸ بدفتر اداره ساختمان تسلیم نمایند.

پیشنهاد های رسیده در ساعت ۱۰ صبح روز ۷ر۱۱ر ۱۳۳۸ در محل‌اداره ساختمان بازوقرائت خواهد شد حضور پیشنهاد دهندگان درجلسه مناقصه آزاد بوده وبانك دررد یاقبول یك‌یاکلیه پیشنهادها مختار است.

بدیهی است هزینه نشر آگهی مناقصه بعهده برنده مناقصه خواهد بود.

بانك ملی ایران

آ-۳۲۶۷۸ ۱-۳

آگهی سرپرستی دانشجویان دانشگاه

چون دانشگاه تهران درنظر دارد حتی المقدور وسایل آسایش دانشجویان مخصوصا دانشجویانی را که ازشهرستانها بتهران‌می‌آیند ودردانشگاه بتحصیل می‌پردازند فراهم آورد ودرکوی دانشگاه(امیر- آباد) اطاق بقدر کافی برای آنان موجود نیست ازاینرو دانشگاه تهران ازهمه مردم دانشپرور تهران که‌درمنزل خود جهت اقامت یك یاچند دانشجو اطاقهائی دراختیار دارند درخواست میکند که از لحاظ کمك بجوانان دانشجو برای اجاره دادن ساختمانها یااطاق زائد خانه خود بدبیرخانه دانشگاه تهران اداره آموزش دانشگاه مراجعه فرمایند تضمین هرگونه مراتب بعهده دانشگاه خواهدبود.

سرپرست دانشجویان دانشگاه - دکتر کنی

آ-۳۱۱۶۲ ۱-۳

آگهی مجمع عمومی عادی

مجمع عمومی عادی سالیانه شرکت سهامی جهان موتور درتاریخ پنجشنبه ۲۵ر۹ر۳۸ ساعت ۶بعداز ظهردر محل شرکت واقع در خیابان امیرکبیر تشکیل میگردد.

دستور جلسه بقرار زیر است.

۱- استماع گزارش عملیات شرکت‌از طرف هیئت مدیره‌بازرسان

۲-تصویب‌بیلان وبودجه شرکت

۳- اجازه‌تقسیم‌سودبین صاحبان‌سهام

۴- شورو مطالعه نسبت به بعضی از مواد اساسنامه و در صورت لزوم اصلاح آنها

از آقایان صاحبان سهام تمنی‌دارد مطابق اساسنامه عین سهام خود رایا تصدیقی ازبانك که حاکی‌از بودن سهام آنهادر آنجا باشد به‌دفتر شرکت مراجعه وورقه ورودیه تحصیل فرمایند.

آ-۲۵۳۰۳ شرکت سهامی جهان موتور

آگهی شرکت ایجاد باغات دراهواز

پیروآگهی شماره ۶۰۷- ۲۹ر۳ر۳۸ برای مزید استحضار صاحبان محترم سهام شرکت سهامی ایجاد باغات کوی‌شاه اهواز اعلام میشود که‌امر قرعه‌کشی برطبق تصمیم مجمع همگانی و بنابر مدلول تبصره۱۰از ماده ۴اساسنامه انجام گردیده وتعهد صاحبان سهام در مورد مشجر نمودن اراضی خودطی مدت دوسال از تاریخ شروع میشود که اراضی برطبق آئین‌نامه مورخه ۱۶ر۱۱ر۳۶ مصوب هیئت محترم دولت به‌آنها تحویل گرددوبرای انجام این‌منظور بصاحبان سهامی که قطعات اختصاصی آنهادر فصل درخت‌کاری سال جاری قابل تحویل استطی نامه جداگانه اطلاع داده خواهدشدکه بارعایت وانجام مقررات وشرایط مربوطه برای تحویل اراضی خودمراجعه فرمایند.

آ-۳۲۶۷۲ شرکت‌سهامی ایجادباغات کوی‌شاه‌اهواز

آگهی سازمان چای

پیروآگهی مناقصه شماره ۹۶۴۰ مورخ ۳۰ر۸ر۳۸ موضوع خرید دومیلیون قوطی حلبی خالی اینك برای مزید اطلاع داوطلبان شرکت درمناقصه مذکور بدین‌وسیله متذکر میگردد که پیشنهاد دهندگان میتوانند ضمن پیشنهاد مربوطه نرخ قوطی‌های مندرج در آگهی راباتوجه بکلیه شرایط و مشخصات متعلقه برای قوطی بطور ورق که‌چاپ وبرش آن تکمیل ودرب آن نیزطبق نمونه (گنبدی) ساخته وبالولاآماده برای نصب بوده‌ولی قوطی آن‌بطور ورق‌فرستاده شود به‌تفکیك تعیین نمایند.

آ-۳۲۶۸۰ ۱-۲ سازمان چای

آ- ۳۲۶۳۸

آ- ۳۲۵۶۲

بازدید از آثار تاریخی خراسان

آرامگاههای خیام وعطار وفردوسی بصورت آبرومندی درخواهدآمد- سربازان‌مسلح لشکر خراسان درآرامگاه نادرشاه افشار پاسداری خواهندکرد- بقعه وبناهای تاریخی گنبد سبز تاخواجه ربیع، ارسلان جاذب‌دردست تعمیراست

بطوریکه خوانندگان عزیز اطلاع‌دارند هفته گذشته اعضای آثارملی جهت بازدید و بررسی آثار تاریخی خراسان به‌نیشابور و مشهد عزیمت کردند گزارش زیر بوسیله خبرنگار اطلاعات که در معیت هیئت مزبور عزیمت نموده بود تهیه شده‌است .

ترن حامل هیئت ساعت ۷ و ۴۳ دقیقه صبح چهارشنبه وارد ایستگاه نیشابور شد آقایان حبیبی مدیر کل فرهنگ خراسان ،برهمند فرماندار نیشابور ، سعیدی‌ازمحترمین شهرستان نیشابور ، ایزدی رئیس فرهنگ وسایر روسای ادارات‌دولتی ازاعضای هیئت استقبال کردند اعضای انجمن آثار ملی پس‌از ورود به‌نیشابور بلافاصله برای بازدید و بررسی پیشرفت‌های ساختمانی به آرامگاه خیام درسه کیلومتری‌شهر رفتند .

مشخصات آرامگاه خیام

آرامگاه خیام درکنار امامزاده محمد محروق قراردارد ، بقعه امام زاده محروق از آثار برجسته‌تاریخی محسوب میگردد واز طرف اداره کل باستان شناسی مشغول تعمیر و مرمت آن میباشند .

آرامگاه فعلی خیام درمجاورت بقعه امامزاده محروق قراردارد در دویست‌متری این بقعه جای‌مناسبی برای بنای یادبود آرامگاه خیام در نظر گرفته شده که‌هم‌اکنون‌مشغول بتون ریزی پایه‌های آن‌می‌باشند .

طرح بنای یادبود خیام درجلسات انجمن آثار ملی مکرر بررسی‌شده ودرشورای دانشکده هنرهای زیبا نیز مطرح و تصویب شده وسرانجام بوسیله تیمسار سپهبد آق‌اولی‌رئیس هیئت مدیره انجمن بنظر شاهنشاه رسانده شده و پس از تصویب ملوکانه‌تصمیم باجرای این طرح گرفته شده‌است .

بقعه تاریخی عطار درنیشابور

برای بنای آن نیز طرحی تهیه‌کرد است‌برمزار عطار بقعه فیروزه‌رنگی ساخته شده که‌از آثار تاریخی‌دوره قاجاریه است و فعلا از طرف اداره کل باستان شناسی دردست تعمیر است .

***

غروب آن روز کلیه اعضای هیئت از پرورشگاه یتیمان‌نیشابور بازدید کردند ودربرنامه فرهنگی‌دانشسرای مقدماتی شرکت کردند .

برنامه جشن دانشسرا بانطق آقای رضا ایزدی رئیس اداره‌فرهنگ شهرستان نیشابور آغازشد وپس‌از اجرای چندبرنامه جالب ومتنوع عده‌ای از لیسانسیه‌های نیشابوراز آقای دکتر صدیق تقاضا کردند تاباید ایام تحصیل در دانشسرای عالی چند کلمه‌ای صحبت کند.

آقای دکتر صدیق شمه‌ای از تاریخچه شهرنیشابور واهمیت‌خیام وعطار رامتذکر شدند وگفتند در مغرب زمین پس‌از انجیل وتورات ترجمه رباعیات خیام بیش‌از هر کتابی چاپ میشود از طرفی‌نخستین مدارس علوم اسلامی درعالم اسلام درنیشابور بنام مدرسه سعیدیه و مدرسه بیهقیه تاسیس شده واین امتیازات مخصوص شهرنیشابور است.

اعضای هیئت صبح روز بعد باترن بمشهد عزیمت کردند.

***

درایستگاه مشهد آقایان محمد مهران‌نیابت تولیت عظمی دادور آن جمع‌آوری خواهد شد.

دردوروزی که‌این هیئت درمشهد بودند از بقعه خواجه ربیع‌وآرامگاه فردوسی وبنای تاریخی هارونیه و قبرارسلان جاذب معروف به«ایاز» درسنك بست‌وگنبد سبز وهمچنین بعدا ازقدمگاه بین جاده مشهد و نیشابور بازدید کردند ودر هرقسمت آقای علمی رئیس‌ابنیه تاریخی‌کشور توضیحات لازم رامیدادند.

تعمیراتی که‌بانهایت‌دقت‌ودلسوزی وباکمال مهارت بوسیله اداره کل باستان شناسی وفرهنگ خراسان توسط استادان هنرمند انجام شده مورد نهایت قدردانی هیئت واقع شد.

آرامگاه فردوسی

آرامگاه فردوسی بواسطه سستی زمین ونفوذباران نشست کرده و ترك‌هائی برداشته وطی‌چند سال گذشته ازطرف اداره کل باستان شناسی وانجمن آثار ملی‌تعمیرات مفصلی درآن انجام شده ولی هنوز رفع‌نگرانی نشده دراین موردتصمیم گرفته شد بام آرامگاه رابوسیله پوشش آهنین که‌از پائین دیده‌نمی شود بپوشانند ونسبت به‌تعویض آنها وسایر اصلاحات واحداث کانالهای اطراف آرامگاه اقدام‌شود که‌رطوبت وباران بیش‌از این‌صدمه وارد نیاورد.

قبرارسلان جاذب ازبناهای بسیار مهم زمان سلطان محمود غزنوی است که‌دردوسال گذشته ازطرف اداره کل باستان شناسی بنحو صحیح تعمیر شد.

درآخرین لحظه

درآخرین روز اقامت هیئت در مشهد درتالارپذیرائی آرامگاه ، جلسه عمومی ومشترك انجمن آثار ملی مرکز وانجمن آثار ملی خراسان بریاست تیمسار سپهبد آق‌اولی وباحضور آقایان تیمسار سپهبد جهانبانی ، محمد مهران، سناتور دکتر صدیق ،سناتورهیئت، محمدتقی مصطفوی صادق صمیمی تیمسار سرلشکر سردادورفرمانده سپاه خراسان تشکیل شد دراین جلسه‌فرمانده‌لشکرخراسان انتقاداتی که برسبك ساختمان نادرشاه‌داشت ایراد کردوآقای‌محمدتقی مصطفوی بابیانات مفصل ومستدلی ثابت‌کرد که مانمیتوانستیم ازمعماری دوره نادرشاه بطور مطلق استفاده کنیم وناچار بودیم ازپیشرفت های‌معماری جدید نیزدراین ساختمان استفاده کنیم .

سپس تصمیماتی باین شرح در ین جلسه گرفته شد ،

پس‌از افتتاح رسمی آرامگاه برای تجلیل ازروح‌صلحشور نادر شاه افشار پاسداری وپنگهبانی‌آرامگاه اوبعهده لشکر خراسان خواهدبود ودرتمام بیست‌وچهارساعت سربازان مسلح‌لشکر خراسان از آرامگاه مراقبت خواهند کرد اداره امور و نظافت آرامگاه بعهده شهرداری مشهد خواهد بود .

مجسمه برنزی نادرشاه بزودی ازایتالیا حمل‌شده و در محل آرامگاه نصب گردد

***

ظهر آن‌روز اعضای هیئت‌پس‌از شرکت در ضیافت دانش‌آموزان دبیرستان فروغ باترن مشهد را بقصد تهران ترك کردند .

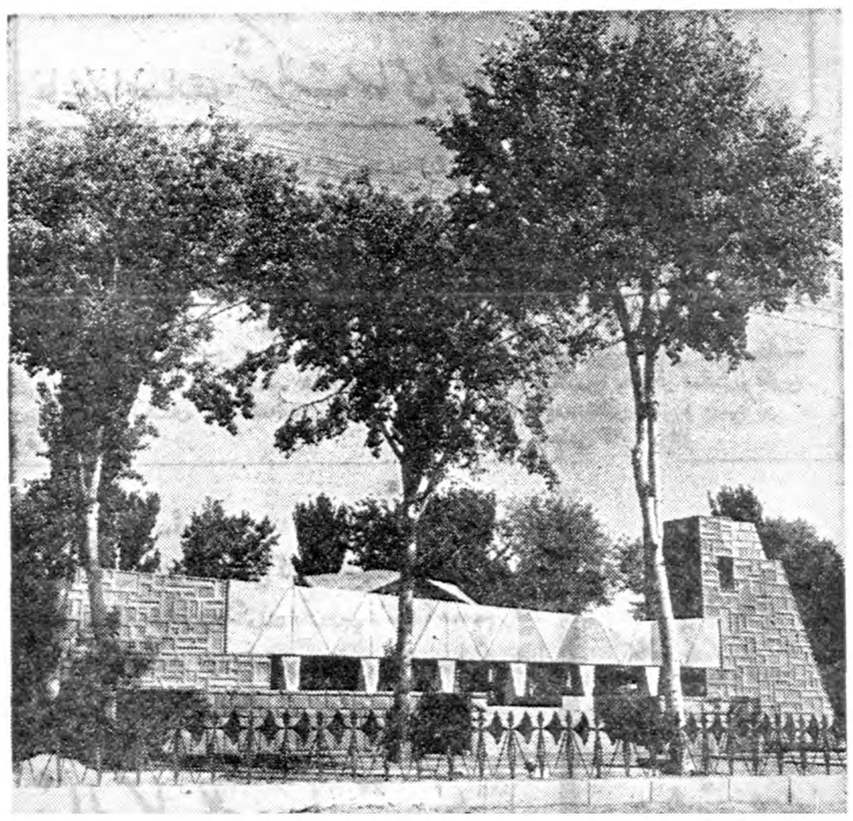

نمای خارجی آرامگاه نادرشاه افشار

نگامیکه آرامگاه خیام موردبازدید قرار میگرفت آقای مهندس سیحون استاد دانشگاه که قبلا نقشه‌آرامگاه بوعلی سینا را درهمدان و نادر را درمشهد تهیه کرده درباره‌آرامگاه خیام چنین گفت :بنای یادبودآرامگاه خیام برجی است که طرح کلی‌آن شبیه برجهای دوره سلجوقی است که معاصر بازماندگان خیام بوده و بفراخور معماری جدیدتغییرات‌و تکارات‌درآن‌بعمل‌آمده وبطوراجمال اسکلت آهنین و روکش سنك و ملاط سیمان آن بصورت مشبك ساخته میشود ارتفاع برج بیست‌متر بوده واز کمر به‌بالا بشکل استوانه است طاق گنبد کاشی کاری‌میشود درگوشه دیگر باغ نزدیك بنای یادبود ساختمان زیبائی‌برای موزه‌و کتابخانه وجایگاه‌مخصوص‌استراحت سیاحان دردست ساختمان میباشد .

آرامگاه عطار

پس‌از بازدید از آرامگاه خیام‌بسمت آرامگاه عطار حرکت کردیم قبر شیخ فریدالدین عطار شاعر وعارف بزرك ایران که بدست مهاجمین مغولی کشته شده در دوکیلومتری خیام قرار دارد فاصله بین این دو آرامگاه سابقا اراضی زراعتی بوده وراه عبوری وجود نداشته درصورتی که مااز جاده اسفالته عریضی‌عبور کردیم که بزودی‌بشکل بلوارزیبائی مورد استفاده اهالی شهر واقع‌خواهد شد، آرامگاه کمال‌الملك استاد عالی قدر قرن اخیر نیز در کنار عطار قراردارد و انجمن آثار ملی استاندار، تیمسارسرلشکر سردادور فرمانده سپاه‌خراسان‌وسایر روسای ادارات دولتی باستقبال آمدند.

هیئت پس‌از ورود به مشهد به‌اتفاق مستقبلین به آستان قدس رضوی مشرف شدند واز آنجا به ملك‌آباد بمنزل نیابت تولیت عظمی رهسپار شدند.

تشکیل انجمن

عصر همان‌روز جلسه‌عمومی انجمن آثار ملی بریاست سپهبد آق‌اولی درتالار پذیرائی آرامگاه نادرتشکیل یافت ومذاکرات وتصمیماتی‌پیرامون نصب مجسمه نادر ولوحه‌ها بعمل آمد. مجسمه نادر تحت نظراستاد ابوالحسن صدیقی درایتالیا ساخته شده وبزودی به‌تهران حمل خواهد شد .

انجمن آثارملی درطرح مجسمه نظارت داشته‌ومجسمه نادربزرگترین مجسمه‌های موجود درایران‌خواهد بود.این مجسمه پنج‌مترونیم ارتفاع دارد وجنس‌آن برنز میباشد.

مجسمه نادر رادرحالی نشان‌میدهد که‌سوار براسب است وسه سرباز عهدنادری باتفنك وشمشیر ونیزه اطراف مجسمه نصب خواهد شد.

مشخصات آرامگاه

پایه مجسمه ۱۸ متربوده وازسنك خارای خراسان ساخته شده‌بتون های قطور سنگی برقبرنادر سردار بزرك ایران سایه میافکند درکنار این آرامگاه دوموزه ساخته شده که‌یکی مخصوص اسلحه‌های نادر بوده ودیگری سلاح‌دوره ناصری در

فرهنگی - ورزشی

کشتی فرنگی توسعه خواهد یافت

مجهزترین کلاس تربیت مربی درتهران تشکیل میشود

عدهٔ وافر جوانان‌ایرانی بکشتی فرنگی روزبروز افزایش مییابد- فدراسیون‌کشتی کشور سالنهای متعددی برای‌تمرین این‌رشته تخصیص‌خواهدداد-درصورتیکه‌احتیاج بمربی خارجی باشد فدراسیون بهترین مربی رشته‌کشتی فرنگی را بایران دعوت خواهد کرد

صبح امروز اطلاع حاصل شد که فدراسیون کشتی کشوربزودی تشکیلات مرتب و منظمی برای پیشرفت ورزش کشتی در رشته فرنگی خواهد داد و برای این منظور مصمم است برای اولین بار کلاسی‌برای تربیت‌مربیان در این‌رشته در تهران تشکیل دهد.

آقای سرهنك معروفخانی رئیس فدراسیون کشتی کشور به خبرنگار ما اظهار داشت ، علاقه وافر جوانان ایران بامر کشتی فرنگی فدراسیون کشتی کشور را برآن داشته است که‌در آخرین جلسه شورایعالی خود تصمیمات لازم را برای پیشرفت این رشته اتخاذ نماید .رئیس فدراسیون متذکر شد قبل‌ازهر چیزبرای پیشرفت کشتی فرنگی می بایست مربیان کار آزموده‌ای داشته باشیم‌و بهمین منظور فدراسیون مصمم است کلاسی جهت تربیت مربیان رشته فرنگی درتهران ترتیب دهد ،

دورهٔ دوماهه

فدراسیون کشتی بیست‌نفر ازمربیان راکه علاقمند به آموختن فنون‌مختلف رشته کشتی فرنگی هستند در این کلاس جمع خواهد نمود و مدت دو ماه‌زیر نظر دوتن‌از بهترین‌مربیان‌این فن تعلیمات لازمه را فرا خواهد داد.

این کلاس مدت دو ماه بطول می انجامد ،دانشجویان هفته‌ای سه روز هر روز مدت‌دوساعت بفرا گرفتن‌فنون این‌رشته خواهندپرداخت .

مربی خارجی

رئیس فدراسیون کشتی اظهار نمود که فعلا فدراسیون‌احتیاج بدعوت‌مربی خارجی برای تعلیم این رشته نمی‌بیند ولی هرآینه احتیاج‌بمربی داشته‌باشیم فدراسیون کشتی کشور بهترین‌مربی رشته کشتی فرنگی را از سوئد ویا کشور دیگر به تهران دعوت خواهد نمود .

یکی‌دیگر از تصمیمات فدراسیون کشتی کشور برای پیشرفت این‌ورزش انجام مسابقات در این‌رشته است فعلا فدراسیون تصمیم گرفته است تا قبل از تشکیل کلاس‌مربی‌یکدوره مسابقات دررشته فرنگی‌برقرارنمایداین‌مسابقات مانند مسابقات کشتی آزاد در هرفن بطور مجزا انجام خواهد شد .

پنجشنبه آینده (هیجدهم آذر ماه) مسابقه در وزن اول کشتی فرنگی‌انجام خواهد شد و بهمین ترتیب هر هفته در یك وزن یکی از دو رشته فوق مسابقاتی انجام میشود .

از: اسپهانی

جشن سازمان دماوند

در جشن پنجمین سال تاسیس سازمان کوهنوردی واسکی دماوند که ساعت چهار بعد از ظهر روز جمعه در تالار فرهنگ برپا گردید اغلب شخصیتهای ورزشی حضور داشتند .در سراسر تالار غرفه‌های کوهنوردی علاوه براینکه فعالیت خستگی ناپذیر جوانان سازمان دماوند را نشان میداد در ضمن برای هر بیننده نیزجنبه های آموزنده داشت .محسوس بود که سازمان دماوند نسبت به ورزش کوهنوردی توجه خاصی دارد ودر راه پیشرفت این رشته ورزش از هر گونه فداکاری شانه خالی نمی کند .

ورزش آماتوری اگر مفهوم واقعی داشته باشد باید آنرا در سازمانهای کوهنوردی جستجو کرد زیرا طبق گفته سرهنك بیان سازمان دماوند تاکنون حتی یکبار برای دریافت کمك دست خودرا بفدراسیون کوهنوردی دراز نکرده وبعکس تلاش کردهاست همه‌کارها از طرف افراد سازمان صورت گیرد .عشق وعلاقه‌ایکه سازمانهای مختلف کوهنوردی ما در راه فتح‌قلل ایران ابراز میدارند جدا شایان تقدیر است .جشن سازمان دماوند حاکی از این بود که‌جوانان کوهنوردی در دامنه وقلل کوهها علاوه بر طبیعت باهنر نیز راز ونیاز میکنند .

جشن سازمان د ماوند جالب بود ولی بنظر مایك عیب اساسی داشت .بدین معنی کهشش ساعت برنامه متوالی برای یك‌جشن‌ورزشی خیلی سنگین است .البته ناگفته نماند که‌اگر سخنرانها وشعار دهندگان کوتاه میامدند شاید برنامه جشن خود بخود در سه‌ساعت خاتمه پیدا میکرد .

نتیجه مسابقات والیبال

از ساعت چهار بعداز ظهر روز گذشته جمع کثیری از علاقمندان‌ببازی والیبال در سالن سر پوشیده ورزشی‌دانشگاه‌برای مشاهده مسابقات نیمه فینال قهرمانی باشگاهها‌اجتماع نمودند.

آقای‌امیر امین رئیس فدراسیون والیبال کشور وجمعی از روسای فدراسیونها و روسای باشگاهها در این شب حضور داشتند .

درمسابقهٔ اول که بین تیمهای تهران و سپه انجام شد ،نتیجه سه‌بی دو بنفع سپه خاتمه یافت ، جمعیت در سالن درشب گذشته بیش‌از همیشه بود بطوریکه ساعت پنج بعداز ظهر فدراسیون مجبورشد در های ورودی را ببندد ، بازی بین سپه و تهران ساعت چهار ونیم شروع شد و تا ساعت شش و نیم ادامه داشت آقای آگهیان داور این مسابقه بود و قضاوت‌بسیار خوب و بجائی نمود .

بازی دوم بین دارائی و تاج انجام شد این مسابقه بسیار مهیج وحساس بود ، داور مسابقه آقای نمتی بود مسابقه بالاخره سه بر دو بنفع والیبالیست های تاج خاتمه یافت .

آقای امین راجع بمسابقات دشب به خبرنگار ما اظهار داشت که مسابقات والیبال باشگاهها هرچه بجلومیرویم جالب تر و حساس تر می شود بخصوص بازی والیبال دیشب دارائی و تاج بسیار جالب و تماشائی‌بود روز جمعه آینده مسابقه‌بین تاج و تهران درسالن ورزشی دانشگاه انجام خواهد شد .

امروز اولین دسته از آموزگاران پیمانی رتبه‌گرفتند

صد ساعت درس برای کلاسهای کارآموزی پیش‌بینی شد

امروز کسب اطلاع شد که‌اولین دسته از آموزگاران پیمانی برسمی تبدیل شدند و ابلاغهای آنان از طرف دایره کل کارگزینی‌وزارت فرهنك صادر شد .

ابلاغهای مزبور متعلق به آموزگارانی است که دارای دیپلم کامل‌متوسطه بوده و کلاس کار آموزی را نیز قبلا دیده اند . بموجب لایحه‌رسمی شدن آموزگاران پیمانی دیپلمه‌های مزبور باید دوسال تمام سابقه آموزگاری داشته باشند .

طبق گزارش خبرنگار ماوزارت فرهنك برای رسمی شدن سایر آموزگارانی که دیپلم کامل‌متوسطه نداشته و کلاسهای کار آموزی‌را نگذرانده باشندتصمیماتی‌باین‌شرح گرفته است .

بموجب طرحی که اداره کل‌تربیت معلم تهیه کرده است تمام مراکز استانها در ظرف مدت کوتاهی‌باید اقدام بتاسیس کلاسهای کارآموزی نمایند .

کلاسهای مخصوص نیز جهت آموزگاران دهات در مدت‌تعطیلات تابستانی دایر میگردد .

صد ساعت

طبق‌برنامه ایکه تنظیم شده‌جمعا صد ساعت درس در کلاسهای کار آموزی پیش بینی شده مواد ونحوه امتحانات از داوطلبین نیز بتمام شهرستانها ابلاغ شده است صدساعت مزبور با در نظر گرفتن احتیاجات آموزش معلمان تقسیم شده و دروسی مانند روانشناسی آموزش و پرورش با طرز تدریس دروس وکلاس‌داری و غیره تدریس خواهد شد .

توضیح وپوزش درمورد نشانهای‌ورزشی

درشماره گذشته اسامی شخصیت‌هائیرا که به‌پاس خدمات ورزشی بدریافت نشان ومدال از دست مبارك شاهانه نائل گردیدند چاپ‌نمودیم متاسفانه نوع‌نشان دودسته از شخصیت‌های ورزشی اشتباه به‌چاپ‌رسیده است که‌بدینوسیله مجددا به‌چاپ میرسانیم وازاین اشتباه‌پوزش‌میطلبیم

نشان درجه یك سپاس

والاحضرت شاهپور غلامرضا پهلوی ریاست عالیه کمیته ملی‌المپیك ایران، آقای دکترمهران وزیرفرهنك ،آقای‌دکترفرهاد ریاست دانشگاه تهران، تیمسار سپهبد علوی مقدم ریاست شهربانی کل کشور،تیمسار سپهبدبختیار معاونت نخست‌وزیر، تیمسار سرلشکر خاتمی فرمانده‌نیروی هوائی، تیمسار سرلشکر نصیری فرمانده گارد شاهنشاهی، آقای سهام شهردار سابق تهران.

ضمنا کلیه روسای فدراسیونها وشخصیت‌های ورزشی بدریافت نشان درجه دوسپاس وتربیت بدنی مفتخر شدند که‌درشماره گذشته اشتباها نشان درجه سه‌سپاس ورزشی به‌چاپ رسیده است.

برای اطلاع پزشکان محترم

Transpulmine Homburg

ترانسپولمین «شربت- آمپول- پماد»

محصول لابراتوار داروسازی همبورك آلمان

وارد ودرکلیه داروخانه‌های‌کشور موجوداست

هنرستان آزاد موسیقی ملی

وابسته به اداره کل‌هنرهای زیبای کشور

در کلاس سه تار که تازه دائر شده و کلاس پیانو هنرجو‌می‌پذیرد. آموزش پیانو در این هنرستان مخصوص کسانی است که بخواهند زدیف موسیقی ملی را بیاموزند .نشانی : شاه‌آباد،جنب‌دبیرستان‌شاهدخت

آ-۳۲۰۱۰ ۱-۵

برای آشپزخانه

برای مشاهده وخرید عالیترین اجاق های گازسوز اتوماتیک

کامل وبدون خطر که اخیرا باندازه های مختلف وارد شد

بشرکت تهرانشهر- محدود خیابان سعدی تلفن ۳۲۳۵۳ ۳۰۲۱۱۵ مراجعه فرمایند

بازدید ازکتابخانه سلطنتی وآثار باستانی

آقای دکتر عبداله جنتائی استاد باستانشناسی دانشگاه پنجاب که برای شرکت دراولین کنگره هنرهای زیبای کشور ترکیه به‌آنکارا رفته بود درمراجعت بکشور خود بمنظور دیدن کتابخانه‌ها وآثارباستانی ایران چندروزی درتهران توقف وباآقای وزیر فرهنك نیزملاقات‌نمود.

باستانشناس مزبور تاکنون از کتابخانه سلطنتی وموزه ایران‌باستان دیدن واز موزه‌های مینیاتور وخطوط مختلف فارسی تحسین وتمجیدنمود

طبق برنامه تنظیمی مشارالیه از کتابخانه های‌مجلس ،مدرسه‌عالی سپهسالار وملك‌دیدن مینمایند وبرای بازدید تخت‌جمشید وآثارباستانی فارس بشیراز میروند. آقای دکتر جنتائی اظهارداشت کهبازدیدتخت جمشید وکتابخانه سلطنتی ایران از آرزوهای بزرك وی بشمارمیرفته‌است

اولین جلسه دفاع ازتز دکتری حقوق

عصرروز دهم آذر اولین جلسه دفاع ازتز دکتری دانشکده حقوق تشکیل شد ازساعت چهار بعدازظهر درتالار عمومی دانشکده حقوق متجاوز از هزارنفر از دانشگاهیان ،قضات، کارمندان وزارت خارجه ودانشجویان دانشگاه گرد آمده بودند ولحظه‌ای بعد هیئت منصفه در جایگاه مخصوص برکرسی‌های خود قرار گرفتند این هیئت عبارت بودند ازآقایان دکترعمید رئیس دانشکده حقوق کهبالباس رسمی‌استادی شرکت کرده بود. دکترسیدحسن امامی وشریعت سنگلجی استادان دوره دکتری قضائی.

اولین دانشجوئی که‌ازرساله خود دفاع کرد آقای ناصر کاتوزیان قاضی دادگستری وفارغ‌التحصیل دوره دکتری قضائی دانشکده حقوق بود وی ازتزخود تحت‌عنوان وصیت درحقوق مدنی ایران بمدت سه ساعت دفاع کرد وبایرادات هیئت منصفه پاسخ‌داد ،درخاتمه جلسه دفاعیه تنفس اعلام‌شد وپس‌ازتشکیل مجدد جلسه رساله اولین دکترحقوق‌ازدانشگاه تهران بادرجه «بسیارخوب» تصویب شد.

دانشجوی مزبور درمیان ابراز احساسات جمعیت درحالیکه دست استادان خودرا میبوسید مراسم پایان یافت درظرف هفته‌های آینده جلسات دفاعیه دوره‌های دکتری سیاسی واقتصادی نیز تشکیل‌خواهد یافت.

آگهی انتخاب دستیار

دانشکده پزشکی تبریز برای خدمت در بیمارستان اعصاب بیك نفر دستیار اعصاب احتیاج دارد داوطلبان واجد شرایط میتوانند با در دست داشتن مدارك لازم از تاریخ سیزدهم آذرماه ۳۸ تا مدت بیست روز در تبریز بدبیر خانه دانشکده پزشکی ودر تهران‌باداره تعلیمات عالیه مراجعه و ثبت نام نمایند ضمنا باطلاع میرساند که استخدام قبول شدگان از مسابقه دستیاری موکول بصدور اجازه استخدام جدیدوتامین اعتبار خواهد بود .

سازی تبریز -دکتر امیر کبیریان رئیس دانشکده پزشکی و دارو

آ-۳۲۶۹۲

آ- ۳۲۵۵۲

آگهی مناقصه شهرداری نیشابور

تعقیب آگهی شماره ۷۱۰۶-۲۷ر۷ر۳۸ و ۸۱۸۷- ۲۶ر۸ر۳۸ موضوع خرید لوازم موتور های برق که بالغ بر سی و چهار قلم‌است از نظر اینکه در وهله اول ودوم آگهی بیش از یك فقره پیشنهادی نرسیده مدت قبول پیشنهادات برای آخرین مرتبه بمدت ده روز تمدید میگردد .

کسانی که مایل بشرکت در مناقصه هستند میتوانند پیشنهادات خودرا با رعایت شرایط مندرجه در آگهی ۷۱۰۶-۲۷ر۸ر۳۸ که نسخه‌ای در جلو شهرداری نیشابور و در وزارت کشور اداره کل شهرداریها آگهی مذکور موجود است تا آخر وقت اداری روز دوشنبه ۲۲ آذرماه ۱۳۳۸ در نیشابور بدفتر شهرداری ودر تهران باداره کل امور شهرداریها تسلیم و رسید دریافت دارند .پیشنهادات در روز سه شنبه ۲۳ آذر ۳۳۸ باز وقرائت خواهد شد.

۱-۲ آ-۳۲۶۹۴ شهردار نیشابور- افشار

وترین جردن

عالیترین نوع پنجال وتزیینی ساخت معروفترین کارخانه امریکا

مخصوص قنادی- اغذیه فروشی باندازه های مختلف رسید

شرکت تهرانشهر- محدود خیابان سعدی تلفن ۳۲۳۵۳ ۳۰۲۱۱۵

آگهی شرکت برق وگاز اهواز

شرکت سهامی برق و گاز اهواز دودستگاه ترانسفورموتور مستعمل باکلید چاقوئی فشار قوی و سرکابلهای داخلی بطور مزایده کتبی طبق مشخصات وشرایط زیر بمصرف فروش میرساند

مشخصات دودستگاه

۱-دودستگاه ترانسفورموتور هریك‌دارای قدرت ۵۰ کیلوولت‌آمپر

۲- سمت فشار قوی ۶۳۰۰ولتی

۳- سمت‌فشار ضعیف ۴۰۰ ولتی

شرایط

۱- هریك از شرکت‌کنندگان درمزایده بایستی مبلغ پانزده هزار ریال بعنوان سپرده به‌بانك ملی ایران شعبه اهواز بحساب جاری ۶۶۴۳ پرداخت و قبض رسید بانك را به‌پیوست پیشنهاد خود درپاکت لاك ومهرشده بمتصدی اموال شرکت دردفتر شرکت واقع‌درخیابان داریوش تسلیم نمایند .

۲- پیشنهادات تاآخروقت اداری روز شنبه بیست و هفتم آذرماه ۱۳۳۸ دریافت ودرتاریخ روز یك شنبه‌بیست و هشتم آذرماه ۱۳۳۸ساعت ۱۱ صبح پاکتهای رسیده باحضور پیشنهاددهندگان باز و قرائت خواهد شد .

۳- به‌پیشنهادات مبهم ومشروط و بدون سپرده ترتیب اثرداده نخواهد شد .

۴- برنده مزایده می‌بایست بلافاصله در تحویل گرفتن جنس‌اقدام کرده وجه آن را نقدا پرداخت نمایدبدیهی‌است چنانچه از انجام‌معامله بهرعنوانی خودداری‌نمود سپرده او بنفع‌شرکت ضبط خواهدشد . کلیه پیشنهادات رسیده مختاراست .

۵-شرکت دررد یاقبول یك یاکلیه پیشنهادات رسیده مختاراست .

۶-شرکت‌کنندگان برای کسب اطلاعات‌بیشتری میتوانندهمه‌روزه عصرها ازساعت سه الی پنج بعدازظهر بدفتر این شرکت واقع در خیابان داریوش مراجعه فرمایند . شرکت سهامی برق وگاز اهواز

آگهی تشکیل دادگاه بخش

دراردستان دادگاه بخش تشکیل وازتاریخ ۱ر۹ر۳۸ رسما افتتاح شده ودفتر دادگاه ازتاریخ مذکور قبول دادخواست مینماید.

۱-۳ آ-۳۲۴۵۴ وزیردادگستری

رئیس بین‌المللی کلوبهای روتاری در تهران

آقای (پی‌یری دیس) رئیس بین‌المللی کلوب های روتاری در کشور های آسیائی‌و افریقائی هفته گذشته بتهران آمد تابا کلوب روتاری ایران آشنائی پیداکند . از طرف آقای تجدد رئیس کلوب روتاری ایران مهمانی بافتخار ایشان دادهشد ودر ناهاری که روز پنجشنبه حسب‌المعمول در پارك هتل برقرار است آقای منتصر دبیر کل‌روتاری ایران‌اورا معرفی نمود .متعاقبا نطقی مشروح ایرادکرد و از مشاهده ترقیات ایران‌و آشنائی با اعضای روتاری اظهار خوشوقتی کرد . قبل ازنطق آقای (پی‌یری دیس)آقای دکتر صالح اولین رئیس کلوب روتاری ایران تاریخچه تاسیس روتاری و خدمات اجتماعی آن را در طول مدتی‌که کلوب مزبور در ایران بوجود آمده شرح‌داد.

عصر پنجشنبه مهمان کلوب روتاری ایران دفتر اعلیحضرت همایونی را امضاءنمود وصبح روز جمعه عازم بیروت‌و سپس قبرس گردید.عکس بالاآقای (پی‌یری دیس) رابط ، رئیس کلوب روتاری ایران آقای‌تجدد نشان میدهد.

دوسئوال درمجلس سنا

در جلسه دیروز مجلس سنا این دو سئوال از طرف آقـــای آموزگار تقدیم مجلس سنا گردید .

ریاست محترم مجلس سنا .

متمنی است مقرر فرمایند جناب آقای وزیر راه برای پاسخ به پرسش زیر در مجلس‌سنا حضوربهمرسانند.

علت اینکه چهار سال است‌رامیان داراب واصطهبانات که راه تجارتی مردم آن سامان بطرف لار است و صادرات و خشکبار از آن رامصادر می‌شود تاکنون چند بار شروع شده وبجائی نرسیده ودر جواب سئوال کتبی بنده که نوشته‌اند محل ندارد مبنی بر چه منطقی‌است ؟در صورتی که از قرار معلوم قسمت عمده آن شوسه شده وتنها یك گردنه ویك پل کوچك لازم دارد ودر مقابل‌آن همه خرجها این مقدار بسیار مختصر است .

آموزگار . سناتور
سئوال

***

ریاست محترم مجلس سنا

متمنی است بجناب آقای مهندس هدایت قائم مقام‌سازمان برنامه اطلاع دهند که‌برای پاسخ به پرسش ذیل در مجلس سنا حضور بهمرسانند .

دو سال پیش براثر استدعای اهالی اصطهبانات قرار شد بیمارستانی در آنجا ساخته شود که‌چون مرکز واقع در وسط میان شهر های فسا و داراب و نیریز است همه اهالی آن حـــدود استفاده کنند برای این مقصود مقدار بیست هزار متر زمین مجانی هم در آنجا از طرف یك نفر ملاك اهداء شد. پس از آن ابتدا اعتبار ساختـــمان بیمارستان فیروز آباد که رفع احتیاج از آنجاشده بود باصطهبانات تخصیص دادند آیا چه شد که آن اعتبارحذف شد ؟

ثانیا اعتبار مجددی در سال گذشته منظور و اعلان مناقصه صادر و برنده هم معلوم شد آیا چه شد که عملی نشد و برنده مناقصه هم بی تکلیف ماند ؟ آموزگار .سناتور

برای مبارزه بامواد مخدره

باید از ایران و ترکیه سرمشق گرفت

لبنان مرکز اصلی تهیه وتوزیع مواد مخدره ومصربزرگترین محل مصرف تریاك است

ژنو ـ یونایتد پرس ـ در گزارش مربوط به مواد مخدره که از طرف میسیون مبارزه‌بامواد‌مخدره‌سازمان ملل متحد در خاور میانه منتشر شده است نسبت به توسعه مبادلات مواد مخدره‌در کشور های‌افغانستان و قبرس و اردن و ایران و عراق و اسرائیل و کویت و لبنان و عربستان سعودی و شیخ نشینهای ساحل عمان و ترکیه و جمهوری متحد عرب و یمن اعلام خطر شده است .

برای قاچاق مواد مخدره ازراههای زمینی و هوائی و دریائی استفاده میشود .

در این گزارش از دول دنیا خواسته شده تا سازمانهای مبارزه با مواد مخدره را توسعه دهند و قوای مرز بانی‌وپلیس خود راتقویت کنند و قرار داد بین‌المللی مبارزه با مواد مخدره را عملی سازند .

در این گزارش گفته شده عموم دول باید از ایران و ترکیه کـه موافقتنامه‌ای برای مبارزه مرزی با مواد مخدره امضاء کرده‌اند سر مشق بگیرند و بخصوص در مرز های مشترك خوددراین راه‌همکاری کنند .

در این گزارش پیشنهاد کرده‌اند که صلاحیت برون مرزی برای مقاماتی که در این مبارزه دخالت دارند قائل شوندومقررات مشترکی برای مجازات مشترك برای ناقلین و تهیه کنندگان و فروشندگان و مروجین این مواد تهیه کنند.

کمیسیون سه نفره متخصصین سازمان ملل متحد که مامورنظارت بر این مبارزه است مرتبا بکشور های مختلف بروند و عملیات راتحت نظر بگیرند .

در گزارش لبنان مرکز اصلی تهیه و توزیع مواد مخدره در خاور میانه معرفی شده است . افغانستان و ایران و ترکیه نیز منابع اصلی تهیه و توزیع تریاك در خاور میانه قلمداد شده‌اند و مصر بزرگترین محل‌مصرف تریاك است .

قاچاق مواد مخدره داخل کشور های این منطقه بیشتر با شترصورت میگیرد و آن مواد را معمولا زیر پوست شتر ها مخفی میکنند .

قاچاق این مواد امروز جان بسیاری از مردمان خاور میانه را در ترکیه و دو لابراتوار در ایران بخطر انداخته است .

یك لابراتوار بین‌المللی هروئین اخیرا کشف شده و در پرت‌سعید اخیرا ۶۱ کیلو هروئین‌بدست آمد.

نمایندگی داروئی درجه یك احتیاج باستخدام یك نفر دکتر طب یا دارو ساز بمنظور تبلیغ دارو که بشهرستانها مسافرت نماید و مشمول نظام وظیفه نبوده و بزبانهای انگلیسی و فرانسه کاملا مسلط باشد دارد واجدین معلومات تقاضای مربوطه را باخط خود بفارسی و یك زبان خارجی با مشخصات کامل و نشانی واضح توسط راهنمای شماره ۱۰۶۵ روزنامه اطلاعات ارسال دارند .

۱ـ۳ آ ـ ۲۵۰۵۹

آب گرم کن دوئوترم

آسایش شما را بکمال میرساند
با یکدستگاه آب گرم کن
دوئوترم شما در حمام ـ مطبخ و روشوئی
خانه همیشه آب گرم خواهد داشت .

DUO-THERM

نماینده انحصاری : شرکت سهامی فیروز ـ خیابان سعدی

ابتکارات بیسابقه‌ای درمدلهای جدید آبگرم‌کن دئوترم از نوع‌گلاس لاین بکار رفته است‌که از رسوب املاح آب دربدنه منبع آن جلوگیری مینماید .
آ ـ ۳۲۵۹۶

آگهی‌ازشرکت تلفن

مورد توجه مشترکین محترم تلفن

بدینوسیله باطلاع مشترکین محترم تلفن تهران میرساند . در موقع خرابی تلفن چنانچه مشترکین محترم از مراجعه بشماره ۱۷ نتیجه نگرفتند میتوانند مراتب را با ذکر ساعت و تاریخ روزیکه قبلا به شماره ۱۷ گفته‌اند به‌شماره«۲۹۰۲۹» نیزاطلاع‌دهندتافورا مورد رسیدگی قرار گیرد

شرکت سهامی تلفن ایران

معرفی منسوجات ابریشم مصنوعی هند

مجله منسوجات‌آمریکا نوشته است : هیچ صفت یـا فرهنگ اصطلاحاتی نمیتواند براستی گویای اهمیت و مقامی باشد که نساجان هند در تنوع رنگرزی بآن رسیده‌انـد . همه معترفند که هنوز باقیمانده جهان نساجی به تنوع رنگ وریزه‌کاریهای رنگرزی هند دست نیافته‌اند .

نمایشگاه منسوجات هند

که از ۲۷ آبان در

محل نمایشگاه کالای هند واقع درخیابان‌پهلوی برگزارمیشود

محصولات صنایع نساجی هندرا که‌دارای‌جنس مرغوب طرح عالی و رنگ زنده و متناسب میباشند بشماعرضه میدارد .

برای کسب هرگونه اطلاعات درباره منسوجات ابریشم مصنوعی با شورای توسعه مکاتبه فرمائید .

THE SILK & RAYON TEXTILES
EXPORT PROMOTION COUNCIL
Resham Bhavan, 78, Veer Nariman Road, Bombay 1

آ ـ ۳۲۵۶۶

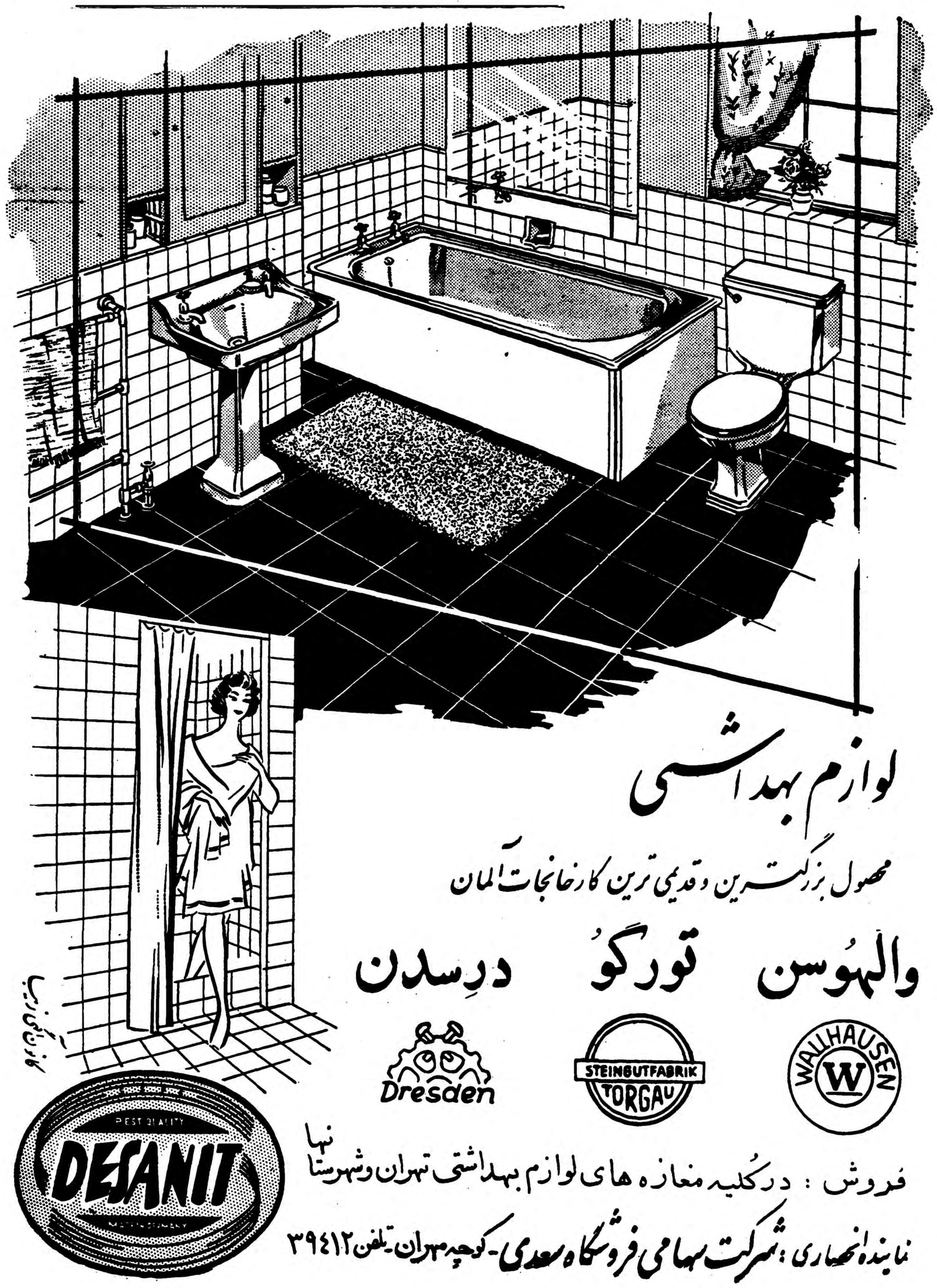

لوازم بهداشتی

محصول بزرگترین وقدیمی ترین کارخانجات آلمان

والهوسن تورگو درسدن

Dresden — STEINGUTFABRIK TORGAU — WALLHAUSEN

DESANIT

فروش : درکلیه مغازه های لوازم بهداشتی تهران وشهرستانها

نماینده انحصاری : شرکت سهامی فروشگاه سعدی ـ کوچه مهران ـ تلفن ۳۹۴۱۲

مجلس شورایملی

بقیه از صفحه اول

قیمومیت عراق

بعد از جنك اول جامعه ملل قیمومیت عراق را به ایران پیشنهاد کرد و سابقه آن اینك در مجلس شورایملی نیز موجود است .مرحوم نصیرالسلطنه‌ازلحاظ اینکه‌اینهاتازه استقلال یافته بودند و ملت‌مسلمانی بودند صلاح ندانست که‌ملت‌ایران قیمومیت یك‌ملت برادر ومسلمان راقبول کند. این‌امر دلایل‌تاریخی غیر قابل انکار دارد (صحیح‌است) و ماچقدر گذشت کردیم که از پذیرفتن‌قیمومیت این کشورخودداری کردیم و این منتی است که ما بر سر اینها داریم (چند تن از نمایندگان ـ حق نبود) و حالااین کشور حرفهائی میزند که‌احساسات مارامجروح کرد ه‌است(نمایندگان‌ـ بیخود میکنند) در زمان جنك دوم رجال سیاسی‌ملی عراق که ازنزدیك شدن قشون انگلیس از آن کشور خارج شده بودند و مورد توجه‌ملت عراق بودند بایران پناهنده شدند و مرحوم رضا شاه علی‌رغم دشمنی و مخالفت دول بزرك این عده را پناه داد و بسلامت هم از اینجا خارج کرد و همین امر شایدیکی از اسباب کینه دول بزرك آنروز نسبت بایران شد. (صحیح‌است).

سالی اقلا صد میلیون تومان پول ملت ایران به عراق میرود (عده‌ای از نمایندگان ـ خیلی بیشتر) و این پول گشایش عظیمی در امور اقتصادی عراق میدهد ،ما در این مورد مکرر تذکر داده‌ایم و دولت را منع کرده‌ایم که پول و ارزایران بخارج نرود معهذا دولت های ما چشم پوشی کرده‌اند.

بغداد و بصره‌مال مابود

از لحاظ تاریخی ۱۴۰ یا ۱۵۰سال پیش بصره و بغداد دست ما بود وبنابراین روی این‌سوابق تاریخی ما قسمت عمده عراق را صاحب‌بودیم و حالا اینها برای ۵ کیلومتر زمین آن سوابق را ندیده میگیرند.

در مورد قرارداد نفت ما قیام‌کردیم عراق‌هم از این‌قیام مااستفاده کرد. و در قرارداد نفت خود تجدید نظر کرد وگرنه کمپانی نفت در عراق حتی یك فلس زیادتر از قرارداد سابق خود از بابت نفت بدولت‌عراق نمیداد.

ولی براثرقیام مادولت عراق‌توانست ۵۰ در صد درآمد نفت خود رااز کمپانی بگیرد و این پولهائی راهم که حالا صرف خرید اسلحه میکند در نتیجه قیام ایران می باشد

در انقلاب اخیر عراق نیزکشور ما به فاصله ۴۸ ساعت آن دولت رابرسمیت شناخت واین‌عمل بعقیده من یك اشتباه سیاسی بود که بدون اینکه در فلسفه انقلاب آن‌کشور تاملی و دقتی‌کرده باشیم وبدون‌اینکه‌بفهمیم کردانندگان انقلاب چه کسانی هستند باعجله تمام‌آن دولت رابرسمیت شناختیم وتاشش ماه تمام نیز رادیوی آن کشور بشاه ما بدولت ماو بتمام مقدسات مافحش میداد .

وحالا بااین سوابقی که عرض کردم باچنین مسئله ای مواجه شده ایم .

(دشتی‌ـ بوالهوسی است)

اگر آقایان نسبت بعرایض من توافق دارند بنده بشدت باین عمل دولت‌عراق اعتراض می‌کنم .

(صحیح است ـ صحیح است) .

وتمام مردم ایران از این جهت عصبانی هستند (مشایخی ـ مردم‌ابراز انزجار می‌کنند) .

بنده بدولت هم در مورد این روش ملایمت ونرمش که‌نسبت بعراق‌درپیش گرفته است اعتراض می‌کنم .

(استخر ـ آقای خلعتبری دولت این نصیحت سعدی را فراموش کرده که :چوباسفله گوئی سخن‌باخوشی فزون گرددش کبر وگردنکشی)

کنفرانس بازرگانی

ناطق سپس اشاره بکنفرانس عالی بازرگانی کرد و گفت :

نتیجه مهمی که این کنفرانس از مذاکرات خود گرفته‌لزوم‌محدودبودن واردات و تشویق موثر از صادرات می‌باشد .

مسئله آزادی واردات از مسائلی است که مسلما در اقتصاد کشور ما تاثیر مهمی دارد و همین عدم تناسب بین صادرات وواردات کشور ما با کشور های دیگر نشان میدهد که دولت باید نسبت بسیاست اقتصادی خود تجدید نظر نماید .

یادداشت اعتراضیه

سپس آقای عمیدی نوری گفت:ماو عراق دوکشوری‌هستیم هم کیش و همسایه واز خیلی علل وجهات وحدت داریم .روابط دیرینه‌و سوابق‌موجود مبتنی براینست که‌میبایستی اگرسوء تفاهمی هم بین‌دو کشور پیدا میشد رفع شود نه‌اینکه کوشش شود دراین نقطه ازدنیا وخاورمیانه که‌نقطه‌حساس جهان است به‌اختلافات دامن زده‌شود. این‌امر که‌سوءتفاهمات وسوءنیتها همیشه از طریق مسالمت حل شود همیشه مورد توجه ما بوده است ناطق آنگاه به مسافرت هیئت پارلمانی ایران که در زمان حکومت قبلی عراق به آن کشور صورت گرفت وبه مذاکراتی که‌در اطراف حل اختلافات موجود درمورد شط العرب واتباع ایران در عراق‌شده بود اشاره کرده گفت:درآن موقع با نوری السعید مذاکراتی‌صورت گرفت . واو می گفت در مورد شط‌ـ العرب باید قضیه به حکمیت ارجاع شود وممکن است ایران در تعیین حکم موافقت نکند ، ما می گفتیم حکمی لازم نیست وموضوع حقوق ما در شط العرب کاملا روشن وواضح است . خلاصه زمینه آماده شد که این اختلافات که باعث سوءتفاهمات بسیاری می شد ودشمنان دو ملت از آن حداکثر سوءاستفاده را می کردند حل‌شده‌بود. اختلاف دیگر هم در مورد اتباع ایران در عراق بود که حق مالکیت نداشتند . این اختلاف هم با تصویبنامه‌ای رفع گردید . امیدوار بودیم که‌اختلاف یك بیك حل‌بشود. بعد جریان عوض شد وضع نامطلوب متزلزلی در عراق بوجود آمد امادولت ایران اولین دولتی بود که همین‌دولت متزلزل خاص را شناخت واین مطلبی بود که عبدالکریم قاسم در نطق خود به آن اشاره کردو تصریح نمود که ایران به تثبیت وضع عراق باشناسائی دولت جدید کمك کرده است .

استنباط می شد که عراق مایل است روابط خودرا با ایران اصلاح کند اما معلوم نشد که به چه‌جهاتی این موضوع صورت تحقق نیافت و کار اینك بجائی رسیده است که تاثر و تاسف ما بیشتر می شود ،

در هفته گذشته درمصاحبه مطبوعاتی شاهنشاه که موضوع عراق و ایران پیش آمد اعلیحضرت همایونی اظهار تاسف فرمودند ازاینکه‌دولت فعلی هم از سیاست گذشته دولت نوری السعید پیروی میکند درحالی که ایران سعی دارد که اختلافات رفع شود امید این بودکه انتشار این‌مصاحبه از طرف دولت عراق استقبال شودو موجبات رفع‌اختلاف فراهم شود.

اماچند روزبعدآقای عبدالکریم قاسم درمریضخانه مصاحبه‌ای کرد ومطالبی درروزنامه ها انتشار یافت شایدمطلب آنطوریکه خبرگزاریها نوشته‌اند نبوده است باید متن نطق ها در نظر گرفته شود.

بنده اطلاع دارم که دولت ایران کمال توجه را باین امر دارد ومتن نطق را خواسته است و حتی‌شنیده‌ام که تهیه یك یادداشت اعتراضیه هم شده که برای عراق فرستاده شود زیرا بیانات این شخص احساسات ملت ایران را شدیدا جریحه‌دار کرده‌است (صحیح است)مخصوصا بعداز آن حسن نیتی که از طرف شاهنشاه رهبر خردمند ملت ایران ابراز شد و بعد از انعکاس‌بیانات اعلیحضرت همایونی در مصاحبه مطبوعاتی انتشاراین مطلب اثربسیار سوئی درمحافل مطبوعاتی و ملت ایران کرد و افکار عمومی متوجه این مطلب است که چرا در چنین موقعی چنین وضعی پیش می آید.

خصوصا اینکه اطلاعاتی میرسد که وضع ایرانیان در عراق‌خوب نیست و حتی حق کسب و کارشان در معرض تهدید است. به آنها میگویند وقتی می توانید در اینجا بکاراشتغال داشته باشید که تبعه عراق شوید . ما در عراق بیش از چهارصدهزارنفر ایرانی داریم‌وچندر شهر بتمام معنی ایرانی در آنجا هست مثل کاظمین و نجف و کربلا که‌ایرانیها درآنجاها اکثریت مطلق رادارند و بزبان فارسی تکلم می کنند (صحیح است)

باچنین شرایطی و ایجاد چنین وضعی درروابط دو کشور و این نوع برخوردها و حرفها و طرز تفکر که جنبه واقعی و عملی‌ندارد وانما جای‌تاسف وتاثراست (صحیح است) تقاضا داریم از طرف دولت باین مطلب توجه عمیق بشودوبرای تسکین افکار عمومی که‌جریحه دار شده است معاون وزارت امور خارجه وآقای وزیر خارجه بیایند توضیحاتی بدهند که برای تامین حقوق اتباع ایران در عراق چه اقدامی شده استو شدیدااعتراض وعمل متقابل بشود (صحیح است) و حق ایران در شط العرب کاملا استیفا گردد (صحیح است ـ صحیح است) .

نطق تیمور تاش

دراین وقت آقای منوچهرتیمورتاش نطقی در باره روابط ایران و عراق ایراد کرد . که‌در شماره فردا بچاپ می رسد .

طرح لوایح

دراین وقت مجلس وارد دستور شد ولایحه استخدام سه نفر کارشناس برای برج مراقبت فرودگاه مهرآباد مطرح وتصویب شد وبه مجلس سنا ارسال گردید .

بعد لایحه مربوط به اخذ جرائم رانندگی توسط افسران راهنمائی‌و رانندگی مطرح مذاکره قرارگرفت و پس ازمذاکرات مفصل آقای پرفسور جمشید اعلم پیشنهادکفایت‌مذاکرات درکلیات آن راداد .

وزرای جدید . . .

در این هنگام آقای نخست‌وزیر پشت تریبون‌رفت‌و گفت :حسب‌الامر مطاع ملوکانه‌آقای سرلشکرضرغام بسمت وزیر دارائی‌آقای آرام‌بسمت وزیر امور خارجه ، آقای دکتر کیان بسمت‌معاون‌سیاسی وپارلمانی نخست وزیر ،آقای دکترالموتی بسمت معاونت نخست‌وزیر درقسمت بازرسی و آقای معینیان بسمت معاونت نخست وزیر و سر پرست تبلیغات تعیین شده‌اند . که به مجلس معرفی میکنم (مبارك است‌ـ مبارك است) .

آقای نخست وزیر سپس اضافه کرد : امروز چند مطلب داشتم‌که باستحضار آقایان نمایندگان‌محترم میرسانم .

قبلا خواستم عرض کنم که‌جناب آقای ناصر وزیر سابق دارائی بعلت کسالتی که داشتند تقاضا کردند که مدتی از کار بر کنار باشند ، بنده وظیفه خود میدانم که اززحمات‌و خدمات ناصرقدردانی کنم . (صحیح است).

ناصر از بهترین وزرای دارائی ما بود و در این مدتی که با ما همکاری میکرد در بهبودوضع دارائی کوشش بسیار کرد وموفق هم شد و مورد تقدیر بندگان اعلیحضرت همایونی قرار گرفت.

برکناری ایشان‌فقط بعلت کسالت بود ،بعد از اینکه رفع کسالت‌شد حتما دولت از وجودشان استفاده میکند.

در مورد مجلات...

راجع به مطبوعات بتصدیق خود ارباب جراید یکی از طرفداران جدی مطبوعات بنده هستم (صحیح است) و علت هم دارد زیرامطبوعات رکن چهارم مشروطیت است و در کشور دموکراسی و در مملکتی که میخواهد ترقی کند حتما مطبوعات لازم است و از لوازم کار است و باز خود ارباب جراید دراین مدت ۱۷ سالی که بنابامر شاهنشاه در مقامات مختلف خدمت گذاری کرده‌ام میدانند که از یکی ازارباب جراید تقاضا نکردم که برله من‌و یاعلیه دشمن من چیزی بنویسد این روش همیشگی بنده بود واز این نظر هیچ تقاضائی از مطبوعات ندارم ، فقط استدعایم از ارباب جراید اینست که وجدانا وظیفه‌خود را انجام دهند و من انتظار دیگری ندارم.

از اینکه مطبوعات برای این مملکت حتما لازم است حرفی نیست ولی مطبوعاتی که وظیفه خود راکه ارشاد مردم است انجام دهند اگر نواقصی دیدند حقیقتا تنقید کنند . ماازتنقید بجا نه تنها مکدر نمی شویم . بلکه سپاسگزار هم می شویم ، مادفتری درنخست وزیری باسم پیشنهادات تنقیدات داریم که تا امروز تحت نظر دکتر کیان‌اداره می شد ومرتبا پیشنهادات زیادی می رسید که مورد رسیدگی قرار می گرفت باین ترتیب بنده از تنقیدبدم نمی آید وخیلی خوشوقت می شوم که راهنمائی بشوم ولی متاسفانه همانطوری که بندگان اعلیحضرت همایونی در مصاحبه اخیر مطبوعاتی فرمودندبعضی از مجلات مخصوصا در قسمت اخلاق طوری رفتار کردند که باعث اعتراض شدید تمام مردم واقع شده است (صحیح است) بعضی از مجلات‌مطالبی چاپ می کنند که از اخلاق بدوراست (صحیح است) .

ما چندین دفعه تذکر دادیم ،شاید بعضی ازاین آقایان از حسن اخلاق بنده سوء استفاده کردند بنده‌علاقمند هستم که وظایف ما بنحو احسن انجام شود وبا تمام مردم دوستیم و برای خدمتگزاری آمده ایم نه برای‌تصفیه حساب و اغراض شخصی .

بنده اینك دراین محضر مقدس به استحضار می رسانم که دولت منبعد شدیدا با این نوع مجلات طبق مقررات‌و قوانین‌مربوطه عمل خواهد کرد (احسنت ـ احسنت)

چند روزپیش‌وزیر فرهنك گزارشی در هیئت دولت داد و اثرات سوئی را که این‌گونه مجلات دربین مردم و بخصوص شاگردان مدارس می گذارند تشریح کرد. مجله‌ای که میخواهد تیراژش را بالا ببرد برای چند ریال نباید باعث فساد اخلاق جامعه گردد (صحیح است)وظیفه دولت است که جدا جلوگیری کند من با ملایمت چندبار تذکر دادم متاسفانه موثر نشد ما صد درصد طرفدار آزادی مطبوعات هستیم و سر تعظیم در مقابل آنها فرود می آوریم ولی صددر صد تصمیم گرفته‌ایم که‌ازانتشار مطبوعاتی که‌باعث فساد اخلاق هستند جلوگیری کنیم (احسنت ـ صحیح است)

لایحه ذوب آهن

آقای نخست وزیر سپس گفت: امروز دو لایحه هست که تقدیم میکنم و برای اینکه وقت آقایان را زیاد نگیرم اجازه میخواهم که دو مقدمه این دولایحه را قرائت کنم.

(احسنت ـ احسنت)

لایحه اصلاحات ارضی

آقای نخست وزیر سپس مقدمه لایحه اصلاحات ارضی را قرائت کرد :

سئوال در مورد عراق

در این وقت آقای‌دکترمشیرفاطمی سئوالی در مورد بیانات نخست‌وزیر عراق تقدیم مقام ریاست کرد .

سپس به کفایت مذاکرات در لایحه اخذ جرائم تخلفات توسط افسران راهنمائی رای گرفتندتصویب شد و لایحه برای‌شوردوم‌بکمیسیون اعاده شد .

فوریت ذوب آهن

در این موقع فوریت لایحه ذوب آهن مطرح گردید..و بدون ابراز نظر بتصویب رسید و لایحه به کمیسیون ارجاع شد .

طبق قانون اساسی

در آخر جلسه آقای نخست‌وزیر مجددا پشت تریبون رفت و اظهار داشت : در مورد مطبوعات برای اطلاع ارباب جراید عرض میکنم که مطابق ماده ۲۰ قانون اساسی رفتار خواهد شد .

ضمنا در مورد وزارت گمرکات‌و انحصارات تاتعیین وزیرجدید آقای خطاطان معاون پارلمانی گمرکات امور این وزارتخانه را اداره‌خواهند کرد .

ختم جلسه

یك‌ربع بعد از ظهر جلسه‌ختم‌شد وجلسه آینده بروز سه شنبه‌موکول گردید .

وزیر دارائی تغییر کرد

بقیه از صفحه اول

سیاسی نخست‌وزیر و آقای دکتر سیاسی‌نخست‌وزیر وآقای‌دکترمصطفی الموتی عضو هیئت مدیره شرکت معاملات خارجی‌رابمعاونت نخست‌وزیر وسرپرستی بازرسی نخست وزیری بحضور اعلیحضرت همایونی معرفی نمود .

امروز در محافل مطلع گفته می شود که آقای ناصر وزیر دارائی به زودی با سمت سفیر کبیری بریاست نمایندگی سیاسی ایران دریکی از کشور های خارجی منصوب خواهند شد

امروز هنگام معرفی وزیر جدید دارائی ، شاهنشاه خطاب به‌تیمسار سرلشکر ضرغام در مورد دقت در امر وصول مالیات تاکید فرموده و گفتند : ما قوانین مالیاتی بسیار خوبی داریم که اگر دقیقا بمرحله اجراء درآید عدالت مالیاتی ازهر نظرتامین گردیده و کارمالیاتها وضع رضایت بخشی بخود خواهد گرفت .

شاهنشاه هنگام‌معرفی آقای‌معینیان معاون‌سیاسی‌نخست وزیروسرپرست اداره کل انتشارات‌و رادیو فرمودند: تبلیغات وظیفه خود را بخوبی انجام میدهد و امیدواریم با طرحهای جدیدی که تنظیم گردیده فعالیت های تبلیغاتی ایران توسعه یابد.

شاهنشاه خطاب به آقای دکتر الموتی معاون‌نخست‌وزیر وسرپرست بازرسی نخست وزیری گفتند : کار بازرسی‌نخست‌وزیری فوق‌العاده حساس میباشد ، تاکنون این سازمان کار هائی انجام داده‌لیکن باید اهتمام و دقت بیشتری دراین امر اعمال گردد.

متن لایحه اصلاحات ارضی

فصل اول ـ تعاریف

ماده اول ـ اصطلاحاتی که دراین قانون بکار برده شده بشرح زیر تعریف می‌شود :

۱ـ کشاورزی عبارت است ازتولید محصول بوسیله عملیات زراعی و همچنین دامداری و تولید محصولات حیوانی .

۲ـ کشاورز = کسی است که شخصا بکشاورزی اشتغال دارد ومنبع ملی درآمد آواز راه کشاورزی تامین شود و خود مالك زمین باشد .

۳ـ کارگر کشاورزی = کسی‌است که مالك زمین‌وعوامل دیگرکشاورزی نیست و در مقابل انجام کار معین کشاورزی مزد (نقدی یا جنسی)دریافت می کند .

۴ـ زارع = کسی است که مالك زمین نیست‌ودر زمین متعلق بدیگری کشاورزی می‌کندومقداری ازمحصول را بصورت نقدی یا جنسی به مالك میدهد .

۵ـ رئیس خانوار = کسی است‌که متکفل‌معاش خانواراست .

۶ـ خانوار = عبارت است از زن وشوهر وفرزندانی که تحت تکفل‌یا ولایت رئیس خانوار هستند و ازنظر مقررات این قانون درحکم یك‌شخص محسوب می‌شوند .

۷ـ اشخاص مندرج در این قانون اعم‌است از اشخاص حقیقی و اشخاص حقوقی .

۸ـ مالك کسی است که دارای زمین باشد بدون‌آنکه‌شخصا بکشاورزی اشتغال داشته باشد .

(درمورد موقوفات خاص وظایفی که طبق این قانون بعهده مالك گذارده شده است با متولیان و یا قائم‌مقام آنان میباشد.)

۹ـ زمین = منظور از زمین یا ارض در این قانون زمینی است که بتوان آنرا برای یك یا چند نوع‌از امور کشاورزی مورد استفاده قرار داد.

الف ـ زمین بیکار = زمین‌زراعتی است که حداقل سه سال متوالی‌قبل ازتاریخ‌شروع‌عمل‌تقسیم‌درمنطقه‌شخم و کاشت نشده باشد .

ب‌ـ زمین بائر = زمینی است که در آن عملیات زراعی انجام نگرفته باشد .

پ‌ـ اراضی موات = زمینهای‌بایری است که ملك اشخاص نمی‌باشد .

ت ـ مرتع = زمینی است که بطور طبیعی حداقل هر هکتار آن بتواند یکصدکیلو وزن دام‌زنده را در یك فصل چرا تعلیف نماید و یا باتوجه به عرف محل هیئت اصلاحات ارضی استان مرتع بودن آن‌راتائیدنماید .

ث‌ـ زمین آبی = زمینی است‌که زراعت آن از آب رود ـ استخر ـ قنات ـ چشمه ـچاه‌وامثال آن‌آبیاری می‌شود .

ج‌ـ زمین دیم = زمینی است که زراعت آن از آب باران مشروب می‌شود .

چ‌ـ بیشه یاقلمستان = زمینی است که در آن درختان غیر مثمر بوسیله اشخاص غرس شده و تعداد درخت در هر هکتار آن از هزار اصله تجاوز نماید .

ح‌ـباغ میوه = زمینی است که در آن درختان میوه بوسیله اشخاص غرس ویا پیوند شده باشد و تعداد درخت میوه در هر هکتار آن ازیکصد اصله کمتر نباشد .

فصل دوم ـ حدود مالکیت

ماده‌دوم ـ حداکثر مالکیت زمین هر شخص در تمام کشور اعم ازقطعات متصل یا مجزا مجموعا ششصد هکتار (آیش‌وزیر کشت) از اراضی دیم و بائر ویا ۲۰۰ هکتار باضافه یکصد هکتار آیش از اراضی آبی بشرح فوق محصول ومیزان درآمد و نوع منبع آب می‌باشد ویا مقداری زمین آبی ودیم است که مجموع آنها از حداکثر زمین دیم مجاز در منطقه تجاوزنکند (هرهکتار آبی معادل ۲ هکتار دیم محسوب خواهد شد) .

تشخیص و تعیین حد نصاب فوق درهر یك از مناطق کشور بعهده‌هیئت عالی اصلاحات ارضی است ومالك مجاز است بمیل خود زمین مورد لزوم را به‌ترتیب و مقدار معین فوق از اراضی متعلق بخود انتخاب‌نماید .

تبصره ۱ـ درمورد اراضی که تا تاریخ تقدیم این لایحه به مجلس وقف خاص شده است برای هر یك از موقوف علیهم تا میزان مقرر دراین ماده کماکان بصورت وقف خاص باقی خواهد ماند ودر مورد زمین هائی‌که پس از تاریخ تقدیم این لایحه وقف خاص میشودمجموع‌سهام موقوف‌علیهم نباید از میزان مجاز مقرر در این قانون‌برای یك شخص تجاوزنماید .

تبصره ۲ـ در مورد اراضی که تا تاریخ تقدیم این لایحه به مجلس‌وقف خاص و عام شده است سهم وقف خاص مشمول قسمت اول تبصره۱ خواهد بود و در مورد اراضی که پس از تاریخ تقدیم این لایحه وقف‌خاص وعام میشود مجموع سهام وقف خاص مشمول قسمت دوم تبصره ۱ خواهد بود .

ماده سوم ـ مستثنیات از ماده ۲ بقرار زیراست :

۱ـ اگرمالك‌اراضی‌سهم‌خودرا‌از‌زمین های‌یك‌ده انتخاب کند که‌از آب‌یك‌یاچند رشته قنات ملکی او یا چاه ملکی او مشروب شود کلیه زمینهای آن ده که بطریق فوق مشرو ب‌میشود بملکیت او باقی میماند و چنانچه تعهد نماید آب قنات یا قنوات خود را افزایش دهد و یا قنات جدیدی احداث نماید که در نتیجه اراضی دیم زائد بر حد نصاب آن ده رانیز آبی‌نماید کمیسیون اصلاحات ارضی استان میتواند مقداراراضی مورد تقاضا را در اختیار او قرار دهد.

ولی اگر در ظرف سه سال از تاریخ واگذاری آب برای کشت آنها تهیه ننماید آن قسمت از اراضی که آب برای آن تهیه نشده بلاعوض بملکیت دولت در می‌آید.

۲ـ باغات میوه و قلمستان که عرصه و اعیانی آنها متعلق بمالك باشد کلابملکیت مالك‌باقی خواهد ماند ولی در مورد باغات میوه و قلمستان هائیکه عرصه آنها متعلق بمالك وتمام‌یاقسمتی از اعیانی آنها متعلق بزارع باشد حد اکثرمالکیت باتوجه بمیزان درآمد از طرف‌هیئت عالی اصلاحات ارضی برای هرمنطقه تعیین خواهدشد ولی بهرحال برای هر شخص جمعا اعم از قطعات‌متصل یا مجزا بیش از دویست هکتار نخواهد بود .

۳ـ مالك میتواند در ظرف مدت یکسال پس از تصویب این‌قانون قسمتی از اراضی و باغات وقلمستان های خودرابوراث قانونی‌خود منتقل نماید . مشروط‌براینکه مجموع اراضی و باغات و قلمستانها ئیکه باین ترتیب‌بملکیت وراث درمی‌آید از دو برابر آنچه که طبق ماده ۲ و بند ۲ این ماده بخود مالك‌تعلق

بقیه در صفحه هیجدهم

آخرین تغییرات برنامه سینماها

کارون : آخرین‌پل (دوبله‌بفارسی)
پردیس : جانباز صدیق
تاج: داستان سه‌عشق (رنگی)

تودیع

دراین موقع که برای گذراندن دوره تخصصی عازم امریکاهستم بدینوسیله ازسروران‌عظام ودوستان گرام خدا حافظی مینمایم .

دکتر صلاح الدین محلاتی
آ‌ـ۲۵۳۹۹۱

انجمن دوستداران تآتر

(وابسته باداره کل هنر های زیبا)

در روزهای‌چهار شنبه ۱۷ و پنجشنبه ۱۸ ماه آذر ساعت هشت‌و ربع بعداز ظهر نمایشنامه «پوشاندن آنها که برهنه اند» «اثر» پیراندلو»را بوسیله گروه مروارید در طالار فاریابی (اداره هنر های زیبا خیابان کمال‌الملك) بمعرض نمایش می گذارد .

چون مدت نمایش محدود است خواهشمنداست هرچه زودتر طالبین برای تهیه کارت به محل های زیر رجوع فرمایند .

کتابخانه اس . آ . اس	چهارراه اسلامبول
کتابخانه فرانسه	چهارراه یوسف‌آباد
کتابخانه مبسو	خیابان نادری
کتابخانه باشگاه شرکت نفت	خیابان بهجت‌آباد
کتابخانه مرکزی سازمان برنامه	
کتابخانه ابن سینا	میدان ۲۸ مرداد
کتابخانه نیل	میدان ۲۸ مرداد

۱ـ۲ آ‌ـ۳۲۷۲۴

بمناسبت رحلت مرحوم خلد مقام آقای حاج میرزا حبیب اله محمدیان خراسانی درمشهد مقدس که ازاخیار و ابرار واهل‌تقوی‌بودند رحمةاله علیه والد محترم آقای‌حسین محمدیان که از بستگان روحانیت میباشند مجلس ترحیمی روز دوشنبه ۱۵ آذرماه ازساعت ۹ الی ۱۱ صبح درمسجد مرحوم آیةاله نوری اعلی‌اله مقامه واقع درسرچشمه منعقد است البته حضرات آقایان علماء اعلام وسایر طبقات محترم باشرکت دراین مجلس روح آنمرحوم را شاد وبازماندگان ایشان تسلیت وتعزیت میفرمایند .

الاحقر محمد الموسوی البهبهانی عفی‌عنه‌ـ الاحقر بهاء الدین النوری‌ـ الاحقر عبداله بن مسیح الطهرانی

بخانواده محترم آن مرحوم وعموم بازماندگان مصیبت وارده را تسلیت میدهیم .

خانواده های مسعود‌ـ جهانسوزی‌ـ کامرانی‌ـ مستوفی‌ـ الممالکی‌ـ امیر سلیمانی

باکمال تاسف وتاثر فوت مرحوم مغفور**علی محمدمیرزا مسعود (ظل‌الدوله)** راباطلاع بستگان وآشنایان میرساند مجلس ختم مردانه روز سه شنبه ۱۶ آذراز سه تاپنج بعد ازظهر در مسجد خانم فخرالدوله ومجلس‌ختم زنانه درهمان روز و همان ساعت در منزل آن‌مرحوم واقع درخیابان گرگان مقابل گروه فرهنگی اقلیدس منعقد خواهد بود .

سلطان محمود مسعود (یمین‌السلطنه) ـ اکبرمسعود (صارم‌الدوله)ـ غلامحسین‌مسعودـ قیصرمسعود(جلال‌الدوله)

۱ـ۲ آ‌ـ۲۵۳۲۵

بخانواده های محترمی که دراین ضایعه سوگوارند بویژه بازماندگان آنمرحوم مصیبت‌وارده راتسلیت میدهیم.

بانهایت تاسف وتاثر درگذشت شادروان آقای **غلام شاماسبلو**را باطلاع اقوام ودوستان میرساند مجلس‌ترحیم آن مرحوم روز دوشنبه (فردا) ازساعت ۳تا ۵ بعداز ظهر درمسجد اردبیلیها واقع درگلوبندك منعقد خواهد بود .

خانواده های شاماسبلو‌ـ ظهوری

آ‌ـ۲۵۳۸۳

بعموم‌بازماندگان‌آنمرحوم مصیبت‌وارده راتسلیت میدهیم.

بانهایت تاثروتاسف درگذشت‌شادروان **کاظم رضازاده** راباستحضار عموم آشنایان ودوستان ومنسوبین میرساند ختم‌آن مرحوم روز دوشنبه ۱۵ آذرماه ازساعت ۹ صبح الی ۱۱ درمسجد امامزاده زید برگذار خواهد شد .

احمد راستکارـ حاجی بیوك راستکارـ احمداصفهانچیـ دکتر باقر پیروزـ فرج اله پیروزـ محمد حسن پیروز ـ مهندس محمد حسین پیروزـ جواد سیغاریـ حاجی محمد علی تاج رضائیـ حاجی حسین کاظمیانـ سید تقی شفقـ میر جعفر شفقـ صادق رضا زاده ـ رضا رضا زاده ـ محمد حسن رضازاده ـ محمد حسین رضا زاده

بعموم‌بازماندگان‌آنمرحوم مصیبت‌وارده راتسلیت میدهیم.

وزارت کشاورزی درگذشت نابهنگام شادروان **مهندس هدایت اله لیقوانی** سرجنگلدار آذربایجان شرقی را که هنگام‌بازگشت از جشن درختکاری بمحل‌خدمت براثرسانحه اتومبیل درگذشته اعلام میدارد .

مجلس ختم آنمرحوم ازساعت ۳تا۵ بعداز ظهرروز دو شنبه پانزدهم آذرماه درمسجد مجد برگزار خواهد شد .

وزارت کشاورزی

بانهایت تاسف درگذشت نابهنگام مرحوم **مهندس هدایت اله لیقوانی** کار مند وزارت کشاورزی (سازمان جنگلبانی ایران) راکه ازخانواده بزرك آذربایجان بودند باطلاع دوستان وهمشهریان گرامی میرساند .

مهندس اردبیلیـ دکترشفیع امینـ بهادریـ پناهی ـ ثقة الاسلامیـ دیهیمـ دکتر سید امامیـ دکتر غلامرضا عدلـ هدیـ امیر ابراهیمیـ دکتر بینا

بانهایت تاسف درگذشت ناگهانی **مرحوم مهندس هدایت اله لیقوانی** رادر حین انجام وظیفه باطلاع‌دوستان وخویشان میرساند مجلس ختم آنمرحوم ازساعت ۳ تا ۵ بعداز ظهر روز دوشنبه ۱۵ آذرماه درمسجد مجد برگذار میشود ومجلس ختم زنانه پس از مراجعت خانواده آنمرحوم ازتبریز باطلاع خویشان ودوستان خواهد رسید .

ابوالحسن لیقوانیـ رفیع لیقوانیـ مسعود لیقوانی ـ سرهنك موسی لیقوانیـ سرهنك جعفر لیقوانیـ سرگرد یحیی لیقوانی ـ علی هیئت ـ سپهبد وراهرام ـ دکتر حاجعلیلوـ خازنیـ حمداله بیات ماکوـ سرهنك طلعت‌بیات ماکوـ سرهنك وزیری ـ سرهنك طه ـ اسداله موسوی ماکوئیـ امیر محسن مولویـ محمد رضا اردبیلیـ میر هدایت نصیر پورـ احمد معزیـ عزیزاله امیریـ اردشیر بلوریـ سرهنك اسمعیل صدقیـ سرهنك محمد صدقی ـ ابراهیم ملکیـ امیر محمد بهبودیـ دکتر سید فتحیـ سرتیپ رضاخطیب‌شهیدیـ سرهنك‌جلیلیـ صالح جم

بمناسبت هفتمین شب درگذشت برادر عزیزم**شمس‌الدین آرادـ** مجلس یادبودی درمزار فقید سعید دراین بابویه از ساعت ۳ الی ۵ بعداز ظهر (فردا) برقرار میباشد لذاازعموم خویشاوندان وآشنایان دعوت میشود برای شادی روح‌آن مرحوم تشریف فرما شوند . **خانواده های آرادـ فقیهی**

فوت نابهنگام جوان ناکام**حمید خلیلی** دبیر فرهنك کازرون راباطلاع دوستان‌وبستگان بویژه فرهنگیان‌میرساند مجلس ختم آنمرحوم ازساعت ۳تا۵ بعداز ظهرروزسه شنبه ۱۶ ماه جاری درمسجد حاجی حسن واقع درخیابان شاهپور ارامنه منعقد مستدعی است برای شادی روح فقید سعیدبا تشریف فرمائی خود بازماندگان آنمرحوم راقرین امتنان فرمائید .

اسمعیل خلیلیـ حاجی یعقوب خلیلیـ حسن کتانچیـ حسین خلیلیـ اسداله رابط ـ ابراهیم خلیلیـ علی‌اکبر خلیلی

آ‌ـ ۲۵۳۹۳

بعموم‌بازماندگان‌آنمرحوم مصیبت‌وارده راتسلیت میدهیم.

بمناسبت درگذشت شادروان آقای **آقا سید قاسم مرتضوی** مجلس یادبودی‌درروز دوشنبه ۱۵ر۹ر۳۸ازساعت ۳ الی۶ بعداز ظهر منعقد خواهد بود متمنی است باتشریف فرمائی خود روح آنمرحوم راشاد فرمائید .

سید رحیم مرتضویـ سید عبدالرضا مرتضویـ سید مجید مرتضویـ سید مجتبی علوی

نشانیـ شهباز ایستگاه مسجد سلمان کوچه شیدکوچه رضائی منزل پور عمرانی شماره ۷۲

بعموم‌بازماندگان‌آنمرحوم مصیبت‌وارده راتسلیت میدهیم.

آگهی‌های تسلیت درشماره فردا

متن لایحه اصلاحات ارضی

بقیه از صفحه هفدهم

میگیرد تجاوز ننماید و مشروط بر اینکه در ظرف یکسال قبل از تقدیم این لایحه بمجلس هیچگونه اراضی و یا باغات یا قلمستانی به ملکیت‌وراث قانونی خود درنیاورده باشد .

٤ـ ابنیه وتاسیسات واقع دراراضی مشمول این قانون که مربوط به کار های زراعی نیستند از قبیل خانه های شخصی مالك ـ مدارس ـ درمانگاهها ـ قهوه خانه ها ـ دکان ـ کاروانسرا ـ آسیاب ـ کارخانه و نظائر آن .

٥ـ مدارس و موسسات علمی میتواند بهر اندازه زمین که برای مطالعات و عملیات آنها ضروری باشددر ملکیت خود داشته باشد . تشخیص اینگونه موسسات و تعیین مقدار زمین مورد لزوم با هیئت‌عالی اصلاحات ارضی خواهد بود .

٦ـ اراضی که در موقع تقدیم این لایحه بمجلس حد اقل یك‌دوره زراعی از طریق زراعت مکانیزه و بوسیله کارگر کشاورزی مورد بهره برداری واقع شده باشد از مقررات ماده ۲ مستثنی است و چنانچه این قبیل اراضی بموجب سند رسمی در اختیار مستاجربوده ومستاجر از طریق زراعت مکانیزه و بوسیله کارگر کشاورزی ازآنها بهره برداری نموده باشد میتواند پس از شروع عمل تقسیم درمنطقه اراضی مورد اجاره را بر پرداخت بها بمالك طبق‌مواد ۱۲و۱۳ بتملك خود در آورد .

۷ـ هیئت عالی اصلاحات ارضی میتواند اراضی‌بائروبیکار را که‌بموجب مقررات این قانون بدولت منتقل میشود طبق آئین نامه مخصوصی که بتصویب هیئت دولت خواهد رسید با اخذ بهاء مناسب در اختیار متقاضیان ذیصلاحیت برای عمران بگذارد و متقاضی باید تعهد کند در ظرف حد اکثر ٥ سال مبادرت بعمران این اراضی نموده و هر سال در یك پنجم از اراضی‌مزبور عملیات کشاورزی انجام دهد . چنانکه بتعهد خود عمل نکند نسبت به مقداری که تعهد در آن عمل‌نشده‌است قراردادواگذاری لغو خواهد شد و اگر زراعت آنها به‌صورت‌مالك ـ زارع‌درآید مشمول مقررات ماده ۲ خواهندبود در واگذاری اراضی بائر مالکین مربوطه حق تقدم خواهند داشت.

۸ـ کلیه زمینهائیکه طبق قانون مالیات بر در آمد اصولا و بدون توجه بحد نصاب مالیاتی و مدت معافیت معین در آن قانون از پرداخت مالیات معاف است .

۹ـ در مورد اراضی خالصه خوزستان که طبق قوانین مخصوص برای احیاء در اختیار اشخاص گذارده شده یا بملکیت قطعی‌آنها در آمده‌به میزان زراعت آبی زیر کشت سالیانه در تاریخ تقسیم‌اراضی آن منطقه بملکیت آنها باقی میماند و بقیه مشمول تقسیم خواهد بود

۱۰ ـ چنانچه مالك اراضی دیم‌یا آیش داخل حد نصاب سهم خود را بهزینه خود فاریاب نماید تمام آن اراضی بملکیت او باقی خواهد ماند .

ماده چهارم ـ از تاریخ تقدیم‌این لایحه بمجلس هیچیك از مالکین اراضی مشمول این قانون نمیتوانند مجموعا بیش‌از حد اکثر نصاب مقرر در ماده ۲ از اراضی خود را بهر عنوان از عناوین قانونی‌بملکیت قطعی دیگران در آورند . درصورت تخلف محکوم به پرداخت جریمه معادل سه برابر بهای ارزیابی‌اراضی مورد معامله خواهد شد . معاملاتی که در اجرای ماده ۳ بعمل می آید مشمول این ماده‌نخواهد بودمشروط بر اینکه مالکین مربوطه از حقی که طبق این ماده به آنان داده‌شده است استفاده ننمایند .

تبصره ۱ ـ سر دفتران مکلف هستند در موقع تنظیم هر سند انتقال اعتراف دهنده را باینکه (این انتقال بر طبق مقررات قانون اصلاحات ارضی بوده و میزان آن باضافه آنچه که از تاریخ‌قبل از شروع عمل تقسیم در هر منطقه‌از طرف دولت اراضی مازاد بر حد نصاب خود را با توافق زارعین طبق اسناد رسمی با نظارت وزارت کشاورزی به زارعین‌و کشاورزانیکه در همان اراضی بکشاورزی‌اشتغال دارند و مقیم باشند انتقال دهد . اینگونه معاملات مشمول ممنوعیت این ماده نخواهد بود .

ماده پنجم ـ از تاریخ اجرای‌این قانون چنانچه در نتیجه هر گونه عقد و معامله مجموع اراضی‌متعلق بهر شخص از حداکثر آنچه که در این قانون مجاز گردیده تجاوز کند مازاد بلاعوض بملکیت دولت در آمده ومشمول تقسیم خواهد بود .

فصل سوم ـ اراضی تقسیم و مقررات مربوط به آن

ماده ششم ـ زمینهائی که از مقررات این قانون تقسیم میشود عبارتست از .

الف ـ زمینهای مجهول‌المالك بیش از حد نصاب مقرر در ماده ۲

ب ـ زمینهائیکه در اجرای مواد ۲و۳ این قانون مازاد بر حد نصاب باقی میماند .

پ ـ زمینهای موات

ت زمینهای بیکار

ث ـ کلیه اراضی که در نتیجه اقدامات عمرانی دولت قابل کشت میشوند .

تبصره ـ نسبت باراضی خالصه طبق قانون تقسیم و فروش‌خالصجات رفتار خواهد شد

ماده هفتم ـ بمنظور تعیین روش کلی و تهیه آئین نامه های لازم و نظارت در اجرای وظائفی که در این قانون پیش بینی شده هیئتی بنام هیئت عالی اصلاحات ارضی بریاست نخست وزیر و عضویت وزرای دادگستری ـ کشاورزی ـ کشور ـ دارائی و سه‌نفرنمایندگان منتخب شورای کشاورزی مرکز که میزان مالکیت زمینهای هر یك از آنها در موقع تشکیل هیئت از حداکثر نصاب مقرر در ماده ۲ تجاوز نکند تشکیل میگردد .

تبصره ۱ـ اجرای مصوبات و تصمیمات هیئت عالی اصلاحات ارضی و اداره امور مربوط باین لایحه بعهده یکنفر مدیر عامل که باسمت معاونت وزارت‌کشاورزی به پیشنهاد هیئت عالی و بفرمان ملوکانه منصوب میگردد خواهدبود.

تبصره ۲ـ کلیه اعتباراتیکه برای اجرای این‌قانون اختصاص داده میشود دراختیار هیئت مزبور است که‌بنابه تشخیص خود وطبق آئین نامه که بتصویب هیئت دولت میرسد توسط مدیر عامل بمصرف برساند .

ماده هشتم ـ درهراستان کمیسیون اصلاحات ارضی بریاست‌استاندار یا قائمقام او و عضویت رئیس کل کشاورزی یانماینده خاصی که‌ازطرف وزیر کشاورزی تعیین میشود و رئیس دادگستری استان یا یکنفر قاضی بمعرفی وزیردادگستری ورئیس اداره ثبت اسناد واملاك استان یاقائمقام‌او وسه‌نفر بمعرفی شورای کشاورزی مرکز استان که‌مقدار مالکیت زمین های‌هریك ازآنها درموقع تشکیل کمیسیون از حد اکثر نصاب‌مقرردر ماده ۲ تجاوز ننماید تشکیل خواهد شد ـ سازمان وظایف وحدود اختیارات ومسئولیت کمیسیون مزبور طبق‌آئین نامه‌ایست که بتصویب هیئت عالی اصلاحات ارضی خواهد رسید .

اجرای عمل تقسیم درهر منطقه بنا به‌پیشنهاد وزارت کشاورزی وتصویب هیئت عالی اصلاحات‌ارضی تعیین‌میشود ودرداخل هرمنطقه دهات ششدانگی که‌مالك آنها مقیم ده نباشد درتقسیم مقدم خواهند بود .

ماده نهم ـ درمناطقی که‌بموجب ماده ۸ عمل تقسیم شروع میگردد مراتب بوسیله‌روزنامه کثیرالانتشار محل و سایر وسائل معمول ومناسب محلی آگهی و بعلاوه دوباردرروزنامه‌رسمی کشور ویکی ازجراید کثیرالانتشار پایتخت اعلام خواهدشد .در ظرف‌سه ماه ازتاریخ‌نشر آخرین آگهی در روزنامه رسمی اشخاصیکه میزان اراضی آنهاازحد نصاب مقرردرماده ۲ برای آن‌منطقه تجاوز نماید موظفند دراظهار نامه چاپی که‌ازطرف وزارت کشاورزی دردسترس آنها گذارده میشود وضعیت املاك خودرا تنظیم و بانضمام رونوشت مصدق اسنادمالکیت ویامستند تصرف خود بمقاماتی که‌از طرف وزارت کشاورزی‌تعیین گردیده بااخذ رسید تسلیم نمایند وچنانچه از تسلیم اظهارنامه قاموعد مقرر خودداری ویا عالما وعامدا. برخلاف حقیقت مطالبی قید کنند بپرداخت جریمه تایکصد هزارریال محکوم خواهند شدودراین‌قبیل موارد کمیسیون اصلاحات ارضی مبادرت به تنظیم صورت وضعیت مزبور خواهد کرد.

تبصره ۱ـدراملاك مشاع این‌وظیفه بعهده هریك ازمالکین است ودر مورد صغار ومحجورین وظیفه‌تسلیم اظهار نامه بعهده سرپرست قانونی آنهاست .

تبصره ۲ـ نسبت باملاك‌متنازع فیه هریك ازمدعیان مکلفند نسبت‌بسهم ادعائی خودجداگانه به تنظیم وتسلیم اظهارنامه مذکور دراین ماده اقدام نمایند . تسلیم‌اظهارنامه‌فوق‌واقداماتی که‌دراینمورد بعمل می‌آید دلیل بر مالکیت نخواهد بود و در این‌مورد چنانچه ظرف یکسال از تاریخ تصویب این‌قانون رفع تنازع‌بعمل نیاید معادل حدنصاب‌مجاز درمنطقه برای یك شخص از زمین های مزبور جهت مالکین اختصاص داده شده و بقیه تقسیم خواهدشد .

ماده دهم ـدر اراضی‌مشاع چنانچه درظرف ششماه پس‌از شروع عمل تقسیم درمنطقه مربوطه عمل افراز انجام نشود کمیسیون اصلاحات‌ارضی بانتخاب خودتامیزان مجموع زمینهای استحقاقی تمام مالکین طبق این‌قانون از جمع اراضی مشاع مجزا و بقیه را تقسیم خواهدکرد .

ماده یازدهم ـ اراضی مشمول مقررات تقسیم این‌قانون که‌درتاریخ تقدیم‌این لایحه بمجلس دراجاره رسمی است مشروط براینکه درتاریخ شروع عمل تقسیم درمنطقه آنهاحداکثر چهارسال بخاتمه همان اجاره بیشتر نمانده‌باشد کماکان تاآخر مدت دراجاره باقی خواهد ماند در صورتیکه مدت اجاره ازچهار سال تجاوز نماید نسبت به بقیه مدت اجاره ملغی و عمل تقسیم انجام خواهد شد .

فصل چهارم ـ ارزیابی‌وپرداخت‌بها

ماده دوازدهم ـد رهر منطقه که دستور تقسیم اراضی صادر شود کمیسیون ارزیابی از طرف کمیسیون اصلاحات ارضی استان تعیین‌می‌گردد که بهای اراضی را بنرخ‌عادله تعیین نماید این بها در هیچ مورد نباید از ده برابر در آمد سالانه مالکانه تجاوز کند . برای تعیین درآمد سالانه مالکانه متوسط‌مالیات پرداخت شده ٥سال قبل از تاریخ تقسیم تنها مناط اعتبار خواهدبود.

تبصره ـ در مورد اراضی که‌طبق قانون ازپرداخت مالیات معاف‌است کمیسیون ارزیابی بهای آنها را با مقایسه با املاك مشابهی که مالیات پرداخته اند تعیین خواهد کرد .

ماده‌سیزدهم ـبهای‌اراضی‌ارزیابی شده طبق ماده دوازده باقساط ۱٥ ساله و با بهره ۳٪ از طرف دولت پرداخت خواهد شد .

ماده چهاردهم ـ هرگاه تمام یا قسمتی از زمین مورد تقسیم دررهن باشد مالك موظف است در ظرف دو ماه از تاریخ شروع عملیات‌تقسیم در آن منطقه عین مرهونه را ازرهن خارج سازد در اینصورت دولت‌بدهی مالك را حداکثر تا میزان بهای اراضی که بموجب ماده ۱۲ارزیابی شده طبق ماده ۱۳ بدائن تعهد پرداخت مینماید در اینصورت‌اراضی مزبور بلافاصله از رهن خارج شده محسوب ومورد تقسیم قرار میگیرد مرتهن میتواند برای دریافت طلب خود از طریق قانونی دیگر اقدام نماید .

ماده پانزدهم ـ کمیسیون‌اصلاحات ارضی استان پس از تعیین اراضی مورد تقسیم هر منطقه تصمیم خود وبهای اراضی ارزیابی شده را بمالکین ذینفع بنشانیهائیکه‌دراظهار نامه ذکر شده اطلاع میدهد و نسخه ای از تصمیم خودرا بوسیله روزنامه ای محلی و یا الصاق در نقاطی که لازم باشد نشر میدهد .

مالکین مزبور چنانچه اعتراضی نسبت باراضی مورد تقسیم یا بهای ارزیابی شده داشته باشند میتوانند حداکثر ظرف یکماه از تاریخ آگهی اعتراض خود را بکمیسیون‌اصلاحات ارضی استان تسلیم نمایند .

کمیسیون استان پس از رسیدگی نظر خود را حد اکثر ظرف ٦ ماه اعلام و این نظریه در دادگاه شهرستان محل قابل اعتراض‌است ـ دادگاه شهرستان خارج از نوبت باین اعتراضات رسیدگی ورای آن در اینمورد قطعی و غیر قابل پژوهش و فرجام خواهد بود .

تبصره ـچنانچه پس از اعلام تصمیمات کمیسیون مالك بجهتی‌از جهات قانونی ممنوع المداخله شود ویا فوت کند در اینصورت هرگاه ظرف مدت چهار ماه از تاریخ فوت یا پیدا شدن جهتی که موجب‌منع مداخله شده است وراث متوفی یا نماینده قانونی مالك معلوم نشود دادستان شهرستان‌بنمایندگی‌متوفی یا مالك اقدام لازم را بعمل‌خواهد آورد .

ماده شانزدهم ـ پس از قطعیت تصمیم مراجع مربوطه کمیسیون اصلاحات ارضی استان مالك‌رابرای انتقال سند بنام دولت و دریافت‌بها (طبق مقررات این قانون) کتبا و بوسیله آگهی در محل دعوت‌می‌نماید چنانچه ظرف مدت یکماه از تاریخ آگهی مالك یا نماینده‌قانونی او حاضر بانتقال و تنظیم سندنباشد کمیسیون استان اسناد مربوط‌ببهای زمین را در صندوق بانك‌کشاورزی تودیع میکند و رسید آنرا ضمیمه پرونده امر باداره ثبت محل‌ارسال میدارد و در اینصورت دادستان یا نماینده او سند معامله رابنمایندگی مالك امضاء و اداره ثبت سند ـ مالکیت مالك را ابطال خواهدکرد.

تبصره ـ هرگاه عملیات ثبتی‌خاتمه یافته ولی سند مالکیت صادر نشده باشد اداره ثبت پس از انجام‌معامله سند مالکیت بنام دولت (وزارت کشاورزی) صادر خواهد نمود .

فصل پنجم ـ مقررات مربوط به‌تقسیم و تحویل اراضی

ماده هفدهم ـ دولت موظف است اراضی انتقالی را بکسانیکه مشمول دریافت زمین هستند بـه بهـای خریداری شده واگذار و بهای آنرا در ظرف مدت ۱٥ سال باقساط متساوی سالیانه با بهره ٤٪دریافت نماید.

ماده هیجدهم ـ زمینهائیکه بنـا بمقررات این قانون تقسیم میشود برئیس خانوار انتقال داده میشود و در واگذاری اراضی از لحاظ تقدم ترتیب زیر رعایت میشود.

الف ـ زارعین مزدی که در همان زمین بزراعت مشغولند.

ب ـ وراث زارعینی که حداکثر یکسال قبل از شروع تقسیم در آن منطقه فوت کرده باشند.

پ ـ گاوبندان همان‌ده

ت ـ کشاورزانی که کمترازحداقل معین شده برای هر منطقه طبق ماده ۲۰ زمین دارند .

ث ـ کسانیکه دانشکده ها و دبیرستانهای کشاورزی ودامپزشکی و دانشسرای کشاورزی یا دوره‌های حرفه‌ای کشاورزی را که مدت‌آن حداقل یکسال بوده و از طرف‌وزارت کشاورزی برسمیت شناخته شده‌اند طی نموده و دارای زمین نیستند ویا کمتر از حداقل معینه برای منطقه زمین ندارند.

ج ـ کارگران کشاورزی مقیم منطقه تقسیم.

چ ـ افرادیکه‌داوطلب کار کشاورزی باشند .

تبصره ۱ـ در تقسیم زمین بهر یك از طبقات مندرج در این ماده کسانیکه تعداد اولادشان‌بیشتر است مقدم خواهند بودو در صورت‌تساوی شرایط قرعه کشی خواهد شد.

تبصره ۲ـ اشخاصیکه بیش از حداقل معینه برای هر منطقه طبق ماده ۲۰ زمین دارند و مشمولین قانون راجع بمنع مداخله وزراء و نمایندگان‌مجلسین و کارمندان در معاملات دولتی و کشوری مصوب ۲۲ دیماه ۱۳۳۷ مجلس سنا حق گرفتن زمینهای مورد تقسیم را از طرف دولت ندارند مگر در صورت استعفاء از کـار خود و اشتغال بکشاورزی و سکونت درده .

ماده نوزدهم ـ اشخاصیکه زمین میگیرند باید تبعه ایران ودارای اهلیت قانونی بوده و شخصا و یا بکمك افراد خانواده خود اشتغال بکشاورزی داشته باشند و یاتعهد انجام کار کشاورزی بنمایند.

بقیه در شماره آینده

یکی‌از اتومبیلها بدکان نانوائی رفت ودیگری بادرخت تصادف کرد

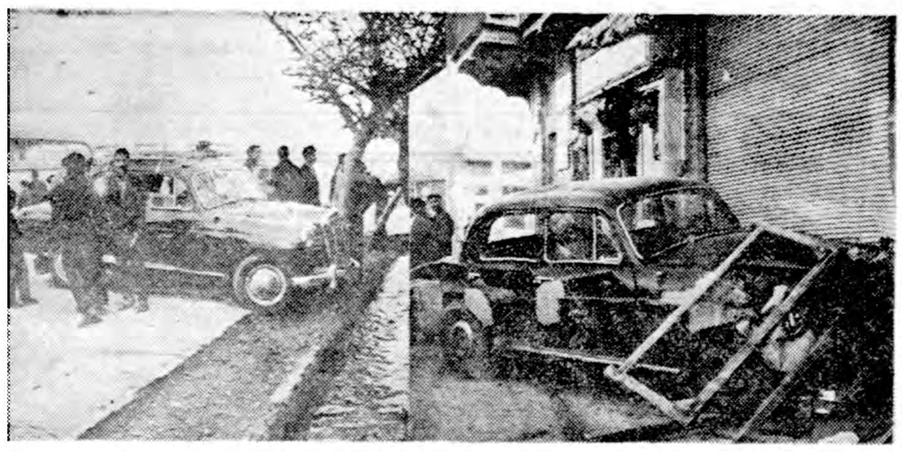

ساعت چهار وبیست دقیقه صبح امروز دو اتو مختاری بایکدیگر بشدت تصادف کردند و در نتیجه آنها وارد یك دکان نانوائی شد و اتومبیل دیگرپس دراین حادثه مسافر اتومبیل شماره ۱۲۹۸۳ رانندگان این دو اتومبیل توسط مامورین کلانتری پنج‌وناحیه دادسرا اعزام گردیدند .

مبیل‌کرایه شماره ۱۳۰۲۲ و۱۲۹۸۳ درچهارراه هردو اتومبیل به پیاده رو منحرف شدند و یکی از ازتصادف بادرخت کنار خیابان متوقف‌گردید .

بنام اصغر فرزند احمد از ناحیه پیشانی مجروح شده

حوادث و وقایع

شوهری دربستر خواب بقتل رسید

دادگاه زن مقتول و جوان دیگری راکه متهم بقتل بودند تبرئه کرد

امروز شعبه دوم دادگاه عالی جنائی پس از سه جلسه رسیدگی به‌پرونده دونفر ازاهالی قریه «خلفلی» ازقراء زنجان بنام‌بانو شکوفه و شوزپ وارد شور شد .

بانو شکوفه متهم است که بکمك شوزپ یکی از جوانان قریه که‌نسبت بوی اظهار علاقه و عشق میکردشوهر خود حسینقلی را بقتل رسانیده‌است ونحوه قتل نیز باین ترتیب بوده‌که شوزپ شبانه بمنزل حسینقلی رفته و بکمك شکوفه با اسلحه کمری اورا در بسترش بقتل رسانیده و متواری شده است .

شکوفه

شوزپ

ازترس جان

شکوفه در دادگاه می‌گفت شوزپ باشوهرم بستگی داشت وباین جهت بخانه مارفت وآمد میکرد و در خانه بمن اظهار عشق و علاقه می‌نمود و می‌گفت که از شوهرم طلاق بگیرم‌و زن او شوم وقتی من این جریان را بشوهرم می‌گفتم جواب میداد او با ما فامیل است و از این حرفهانمیزند وآنشبی هم که شوزپ شوهرم را کشت اول شب در منزل ما بود و بعد از اینکه با اسلحه قهوه‌ای رنگی حسینقلی را بقتل رسانید بمن‌گفت مرا نیز خواهد کشت باین جهت من از ترس جان ابتدا یکی از اهالی‌قریه بنام شکرالله وسپس جوان دیگری بنام شیرعلی را قاتل معرفی کردم‌ولی چون مرا زندانی کردند و شوزپ آزادانه در بیرون میگشت‌ناچاراعتراف کردم که شوزپ قاتل اصلی شوهرم است .

دادگاه پس از استماع مدافعات شوزپ که خودرا بیگناه قلمدادمیکرد ومنکر قتل حسینقلی بود وارد شور شد .

آخر وقت امروز شور داد گاه خاتمه یافت . دادگاه باتوجه به پرونده موجود و رسیدگی کامل بجریان‌واقعه بعلت‌فقد دلیل شکوفه وشوزپ رااز اتهام منتسبه تبرئه کرد .

ادعای‌قاسم نقض یکجانبه قرارداد

بقیه از صفحه اول

خودرا درعراق هم‌دارد سعی خواهد کرد روابط ایران و عراق رابهبود بخشد. دیروز سفیر سوئد مدت درازی با آقای آرام مذاکره می کرد و با وجود اینکه ظاهرا موضوع گفتگو ها در اطراف برنامه سفر نخست وزیر سوئد به ایران بود که قرار است ٥ژانویه به تهران بیاید طبق اظهار مطلعین سفیر سوئد آمادگی خود را برای هرنوع اقدامی در زمینه بهبود روابط‌ایران و عراق اعلام داشت.

سفیر سوئد در این هفته عازم بغداد خواهد شد و مسلما با مقامات عراقی مذاکراتی در این‌باره خواهد نمود.

در انتظار گزارش کامل

پرویز رائین خبر نگار آسوشیتد پرس از تهران گزارش میدهد : پس از شرفیابی نود دقیقه‌ای‌عباس آرام وزیر امور خارجه بحضور شاهنشاه یك منبع موثق وزارت امور خارجه ایران اظهار داشت که عکس العمل شدید دولت در مقابل ادعا های خلاف واقع نخست وزیر عراق تا رسیدن گزارش کامل از بغدادبه تعویق‌خواهد افتادهمین‌منبع اضافه کرد : وزیر امـور خارجه گزارشهائی را که تابحال درزمینه ادعا های قاسم از پنج کیلو متر اراضی متعلق بایران بتهران‌رسیده بود باستحضار شاهنشاه رسانید .

منبع وزارت خارجه همچنین‌افزود که‌از سفارت‌ایران‌در بغدادخواسته شده است که گزارش رسمی در مورد کنفرانس مطبوعاتی اخیرقاسم از مقامات عراق خواسته و بتهران ارسال دارد .

روزنامه های‌ایرانی‌از امروزاعتراض شدید و دامنه داری را علیه ادعای بیجای نخست وزیر عراق آغـاز کرده‌اند و انتظار میرود درخلال ٤٨ ساعت آینده دولت ایران نیز دست به عکس العمل شدید بزند .

گزارش رویتر

علی مهرآوری خبرنگاررویترراجع به‌ادعای قاسم امروز در گزارش خود میگوید : اظهارات اخیرژنرال عبدالکریم قاسم وادعای‌واهی‌اوازپنج کیلومتر از اراضی ایران‌با عکس‌العمل شدیدی در محافل ایرانی روبرو شده است .

دولت ایران سرگرم‌تهیه‌یادداشت شدید اللحنی‌علیه‌اظهارات‌عبدالکریم قاسم بدولت عراق میباشد و منتظر دریافت گزارشهای کامل و رسمی ازسفارت کبرای ایران در عراق است .

عبدالکریم قاسم در مصاحبه‌مطبوعاتی اخیر خود ادعا کرده بود که پنج کیلومتر از خاك ایران متعلق‌بدولت عراق‌است‌ولی‌هیچگونه‌دلیل‌و مدرکی برای ادعای خود نشان نداده‌بود .

اظهارات عبدالکریم قاسم چندروز پس از مصاحبه مطبوعاتی شاهنشاه ایران بود که دولت عراق را بعلت ادامه سیاست استعماری و استفاده یك جانبه از آبهای شط العرب‌مورد انتقاد قرار داده واظهار امیدواری فرموده بودند که اختلافات فیما بین از طریق مسالمت آمیز حل شودو دولت عراق بحقوق حقه ایران‌احترام گذارد .

میشو خبرنگارخبر گزاری فرانسه از تهران گزارش میدهد : ادعای **نقض یکجانبه قرارداد**

قاسم عکس العمل شدیدی درتهران بوجود آورده‌است و در شرفیابی وزیر خارجه بحضور شاهنشاه این موضوع مورد گفتگو قرار گرفته است .

اکنون در وزارت امور خارجه سکوت کامل در این باره بر قرار است و از اظهار اینکه ممکن است ایران یاد داشت شدید اللحنی به دولت عراق تسلیم نماید خود داری میشود .

بنا باطلاعاتی که بتهران رسیده ژنرال قاسم با رد تقاضا های ایران در مورد شط العرب اظهار داشته است که عراق حق دارد خواستار شود مرز ایران پنج کیلو متر بضرر ایران عقب رود .

این ادعا بنا بگفته مقامات مطلع نقض قرار دادی است که چندسال قبل از جنك جهانی دوم بین ایران و عراق امضاء شده است .

عرف و عادت بین الملل

خبر نگار سیاسی ماگزارش می دهد: که‌طبق عرف و عادت بین‌الملل رودخانه های بین دو کشور بردو نوع است اول رودخانه های قابل کشتیرانی که در اینصورت (خط‌القعر) نوار مرزی خواهد بود ، دوم اینکه رودخانـه غیر قابـل کشتیرانی باشد که در اینصورت نیز (وسط المیاه) خط مرزی بین دوکشور خواهد بود .

درقرار داد ۱۳۱٦ منعقده بین‌ایران وعراق ،دولت ایران حاضر شده که فقط درسه نقطه شط (آبادان‌ـ خرمشهر وخسروی) خط مرزء ایران و عراق (خط القعر) عمیق ترین بستر رودخانه قرار داده شود ودر جاهای دیگر شطدولت ایران حقی برای خود قائل نشده منتهی اداره امور شط بوسیلـه کمیسیون مختلط اداره شده و منافع آن متساویا بین دو دولت باید تقسیم شود . در قرار داد پیش بینی شده بود که‌تا یکسال کمیسیون مختلط باتوافق طرفین تشکیل گرددوتا آنزمان دولت عراق وکالتا امور شط را اداره نماید .

قرارداد ۱۳۱٦

قرنها پیش که هنوز پای اعراب بشط‌العرب نرسیده بود این رود بنام (اروند) نامیده میشد و در تسلط حکومت ایران بود. درزمان دولت عثمانی وقتی عراق چندایالت عثمانی را تشکیل داد ،ایران اولین دولتی بود که حکومت عراق را برسمیت شناخت و قرارداد ۱۳۱٦ رابا حسن نیت و گذشت بسیار که بنفع عراق بود منعقد کرد.

دراین قرارداد دولت عراق قبول کرده است که ایران دارای حقوق مساوی ،عراق در شط العرب باشد و کلیه امور مربوط بشط از قبیل دریافت عوارض ،لاروبی ،تدابیر بهداشتی ،اقدامات مقابله باقاچاق و سایر امور بحر پیمائی با موافقت دولت ایران انجام شود.

صرفنظر از این شط برای عبور کشتیهای تجاری و غیر تجارتـی آزاد خواهد بود و اجازه دولت‌ایران برای کشتی های غیر تجاری کشور های دیگر بمنزله اجازه دولت‌عراق خواهد بود. این‌قرارداد که بتصویب دولت عراق‌رسیدهو اسنادش مبادله شده ازهر حیث طبق مقـررات بین‌الملل‌برای عراق‌الزام آوراست.

متاسفانه در ظرف بیست و دوسال گذشته عراق حاضر نشده است‌در ازای گذشت های بزرگی که‌بنفع عراق شده حقوق ایران را محتـرم بشمارد. دولت عراق در ظرف این مدت عوارض گوناگون وضع و دریافت کرده و این عواید را بجای صرف بهبود امور کشتیرانی درشط، صرف عمران و آبادی شهر بصره کرده است با توجه باینکه هفتادو پنج درصد کشتیهائیکه وارد بندر بصره میشوند بمقصد ایران می‌آیند معلوم میشود که هفتاد و پنج درصد درآمد شط را ایران میپردازدبدون اینکه حق اظهار نظر و دخالت‌داشته باشد.

امروز یك مقام مطلع گفت : درآمد شط العرب در سال بالغ بر یك میلیون و سیصد هزار دینار عراقی (نزدیك به سی میلیون‌تومان) استو مخارج نگهداری و لاروبی و پرسنل بندر بصره پانصد هزار دینار بیش نیست . در این صورت سالانه بیش از هشتصد هزار دینار (در حدود بیست میلیون تومان) عایدی خالص شط‌العرب است که دولت عراق بر خلاف قرار داد یك طرفه‌ومصرف میکند درصورتیکه‌طبق کلیهٔ موازین منصفانه باید تمام‌این عواید و همچنین اداره امور شط به نسبت مساوی بین دو کشور تقسیم و اداره شود و به نسبت مساوی افراد طرفین در اداره آن شرکت کنند .

با این توضیحات مسلم میگردد که علاوه بر اینکه حقوق مسلم ما رعایت نشده است . عراقیها چیزی هم طلبکار شده‌اند .

بقـول یکـی از شخصیت هـای سیاسی باید به عراقیها گوشزد کرد که بین عشق و سیاست فرق است !

عکس العمل تهران

امروز بار دیگر تایید شد که در برابر این ادعای واهی قاسم‌عکس‌العمل لازم نشان داده می شود .

در محافل سیاسی امروز گفته شد بااین که ایران تاکنون مماشات‌کرده وحسن نیت بسیار نشان داده است ولی حالا وقتی که دیده میشود عراقی ها نه تنها به حسن نیت ایران متقابلا جواب نمیدهد بلکه از این برد باری وشکیب ما نهایت سوء استفاده‌میکند.

دولت ایران ناچار است عکس‌العمل شدید نشان دهد واحیانا مستقیما اقدامات لازم به عمل آورد . البته این در صورتی است که سر لشکرقاسم از اظهارات اخیر خود عدول ننماید

لایحه قانونی تشکیل سازمان ذوب‌آهن

که درجلسه امروز مجلس شورای‌ملی تقدیم شد

ماده ۱ـ بدولت اجازه داده میشود برای بهره‌برداری از معادن مربوطه وتامین مواد اولیه مورد لزوم وایجاد کارخانه های مربوط به ذوب آهن و تهیه فولاد وتوزیع وفروش محصولات بدست آمده سازمانی مستقل وابسته بوزارت صنایع ومعادن بنام «سازمان ذوب‌آهن ایران» تشکیل داده و طبق اصول بازرگانی اداره نماید .

اساسنامه وآئین‌نامه‌های مالی واستخدامی آن بتصویب هیئت وزیران خواهد رسید .

ماده ۲ـ سازمان ذوب آهن ایران می‌تواند برای‌انجام‌وظایف‌محوله کارشناسان خارجی را باتصویب هیئت‌وزیران بکار بگمارد .

ماده۳ـ دولت مجازاست برای اجرای طرح کارخانجات ذوب آهن و تاسیسات مربوطه از قبیل ساختمان راه‌آهن وراهها وشهر سازی های مربوطه وتجهیزات معادن وکوره‌های ذوب وکارخانه‌تهیه کك وغیره که از طرف کنسرسیوم دماك‌کروپ تهیه شده است اعتبار یاوام لازم از کشور های آلمان وانگلستان تا میزان‌یکصدو پنجاه میلیون دلار بابهره‌ای تا٦٪ وبمدت تا ده سال تحصیل نماید واز محل‌وجوه حاصله ازفروش کارخانجات دولتی و عواید نفت‌مستهلك نموده وبپردازد .

ماده ٤ـ سازمان ذوب‌آهن ایران می‌تواندبرای اجرای طرح ذوب آهن با موسسات خارجی تامیزان ۲۰٪ بهای ماشین‌آلات مشارکت نموده وبا تصویب هیئت وزیران قرار دادهای مربوطه را با موسسات مزبور منعقد سازد ضمنا برای بهره‌برداری از معادن وتوزیع کالا شرکت های فرعی‌تشکیل‌دهد .

ماده ٥ـ وزارت صنایع ومعادن‌مامور اجرای این‌قانون میباشد .

نخست‌وزیر — وزیر دارائی — وزیر صنایع ومعادن

در مسابقات فوتبال آسیائی

بقیه از صفحه اول

آسیائی خود زده است . معلوم شد که تیم ایران علاوه براین که بسیار در فرم بوده است خیلی‌جالب وعالی بازی کرده وبااین پیروزی قدرت خودرا بر حریفان آسیائی نشان داده است .

اینك‌متن گزارش‌نامبرده‌رادرزیر درج می کنیم .

کریلا ـ ارناکول ـ اسماعیل اکبری ـ در نخستین دور مسابقـه فوتبال که دیروز در حضور بیش از ۲۰ هزار نفر تماشاچی در ارناکول بـرای بـدسـت آوردن کاپ آسیا انجام گرفت تیم ایران سه گل به تیم اسرائیل زد . در هاف تایم اول هردو تیم هیچ بر هیچ مساوی کردندو هیچیك از دو تیم حرارت زیادی از خودنشان ندادند . درهاف‌تایم دوم هردو اکیپ حملاتی را آغاز کردند تیم ایران پس‌از اندکی استراحت سه گل به تیم اسرائیل زد .

اولین گل را پس‌از پنجاه دقیقه برمکی زد ودر شصت‌ودومین دقیقه‌بازی یك گل دیگر بوسیله حجری زده شد . سومین گل را دهداری در شصت وهفتمین دقیقه زد .

دهداری ۲۷ دقیقه پس‌از آغازمسابقه بجای شیرزادگان وارد بازی شده بود تیم اسرائیل برای جبران عقب ماندگی خود کوشش بسیار کرد ولی سرانجام به شکست خود اعتراف کرد بازیکنان تیم های دو طرف‌عبارت بودند :

ایران ـ آقایان بیاتی ـ عرب ـ رنجبر ـ عارف «کاپیتن تیم» ـ جمالی ـ نوریان ـ حاج مختار وبرمکی .

سرما درآبادان

بقیه ازصفحه اول

معمرین وریش سفیدان میگویند تاکنون در آبادان چنین سرمائی ندیده‌اند .

باید گفت باشدت باران و هوای سرد آن عده‌ای از سکنه آبادان که تاکنون در مقابل‌سرمامقاومت‌میکردند واز گذاشتن کرسی اباداشتنددست از مقاومت کشیدند .

دراکثر خانه‌های آبادان کرسی گذاشته شده و آنهائی که وضع‌وطرز استفاده از کرسی را نمی‌دانند از دیگران سئوال می‌نمایند .حتی عده‌ای از مردم آبادان بخبرنگار ما مراجعه‌و تقاضا کرده‌اند در روزنامه به آنها طرز درست کردن کرسی را یاد بدهند زیرا شب گذشته در اثر عدم آشنائی بکرسی در یکی از منازل آبادان آتش سوزی روی داد و عده‌ای دیگر از ترس این جریان ازگذاشتن کرسی خودداری کردند .

دنباله خبرهای اقتصادی

در دهم اسفند

شاهنشاه‌پل خرمشهر آبادان‌را میگشایند

پل‌فولادی «خرمشهر ـ آبادان» قرار است روز سه شنبه دهم‌اسفندماه توسط اعلیحضرت همایون شاهنشاه افتتاح شود این پل توسط بنیاد پهلوی ساخته میشود وساختن آنرا شرکت انگلیسی «سمنتشن»بعهده گرفته است .

پل خرمشهر بطول ٦١٦ مترروی رودکارون کشیده شده و دارای ٥دهانه بطول ٥ر٢٥٢ مترو ٢٢دهانه‌ی کوچك بطول ٣ر١٠ متر و ١٣٤ متر خاکریزی ساحلی است . این پل قادر است در هر یك از دو طرف جاده خود کامیونهائی تا وزن ٦٠ تن را تحمل کند . حداکثر پهنای‌پل ١٠ متر میباشد که ٧ متر آن جاده است . پل فلزی روی پایه های سیمان مسلح فشرده که از ٥ر١٠ تا ١٨ متر د رکف رودخانه فرو رفته قرار دارد . مسافت این پل روی رود کارون تقریبا ٤ کیلو متر از محل اتصال رود به شط العرب است و در انتخاب محل نقشه ی آینده‌ی شهر واحتیاجات خرمشهر در نظر گرفته شده است . شرکت سازنده توانسته هشت ماه زودتر پل راآماده‌بهره‌برداری‌نماید.

فروش کارخانجات چای‌گیلان

امروز وزارت‌دارائی اطلاع داد بمنظور رسیدگی بگزارش‌بازرسان اعزامی برشت جهت بازرسی وضع شرکت سهامی چای گیلان کمیسیونی تحت نظر مدیر کل امور مالی وزارت دارائی باشرکت روسای ادارات بازرسی ـحقوقی و اموربانکها وشرکتها تشکیل گردید و پس از رسیدگی باظهارات هیئت مدیره شرکت توصیه شد که اولا مجمع عمومی فوق‌العاده شرکت هرچه زودتر تشکیل گردد و ثانیا برای‌فروش کارخانجات چای گیلان یاواگذاری آن بوزارت گمرکات و انحصارات اقدام شود .

صدور ٥٠هزار تن شکر بایران

خبرگزاری فرانسه از فرمز گزارش داد که چین ملی ٥٠ هزار تن شکر بایران صادر خواهد کرد .

شرکت قند وشکر جزیره فرمز اعلام کرد که درسال های اخیر بعد از ژاپن ایران بهترین مشتری شکر فرمز میباشد .

طبق گزارش رادیو کراچی رئیس هیئت سازمان کارگری پیمان مرکزی اظهارداشته که راجع بمبادله کارشناسان بین کشور های سنتوموافقت حاصل گردیده است .

توزیع قندوشکر تهران وحومه

بنا باظهار سخنگوی وزارت گمرکات و انحصارات سهمیه قندو شکر آذرماه امسال تهران ـ شمیران ـ شهر ری بقرار نفری سه کیلو (یك کیلو و نیم قند و یك کیلو ونیم شکر) و سهمیه دیماه شهرستانهای کرج و دماوند بقرار نفری دو کیلو قند وشکر و سهمیه بخشهای ساوجبلاغ ـ طالقان ـ شهریار ـ ورامین ـ ایوانکی ـ فیروز کوه ـ لواسانات و حومه شهر ری بقرار نفری دو کیلو قند تعیین شده است . سهمیه دیماه اصناف‌تهران بمیزان سهمیه‌آذرماه برآوردو توزیع میگردد.

دعوت از اعضاء حزب مردم

ساعت ٥ بعد از ظهر روز دو شنبه ١٥ آذر ماه آقای مهندس ناصر بهبودی عضو فراکسیون پارلمانی حزب مردم تحت عنوان «نقش کار گر در اجتماع» در سالن حزب مردم بخش باب همایون با حضور جناب آقای علم دبیر کل حزب مردم سخنرانی مینمایند از هم مسلکان محترم دعوت میشود که در جلسه مزبور شرکت فرمایند.

مسئول بخش حزب مردم در باب همایون‌حاج‌حسن‌طیران

آ ـ ٢٥٣٣٣

بقیه خبرهای فرهنگی و ورزشی

هیئت‌نظامی انگلیس درباشگاه بانکملی

هیئت نظامی انگلیس مهمان ارتش ایران برای بازدید سازمانهای ورزشی بانك ملی وتماشای اسکواش که‌یك بازی انگلیسی است دربانك ملی ایران حضور یافتند . درسالن اسکواش بوسیله خردسال ترین قهرمانان باشگاه بانك ملی ایران دسته گلی به‌رئیس هیئت داده شد .پس ازسخنان آقای کاظمینی قهرمانان اسکواش بانك مشغول بازی گردیدند و مهارت وچابکی آنان مورد توجه هیئت نظامی انگلیس که‌در بین آنان چندبازیکن اسکواش قرار داشت واقع شد وبلافاصله مهمانان پس از آشنائی با بازیکنان مزبور سالن اسکواش راترك و بمعیت قهرمانان وبازیکنان وسایر مدعوین درسالن ورزشهای باستانی حضور یافته ودر آنجا قهرمانان‌ورزش های باستانی به میانداری آقای مهدیه نمونه ای ازعملیات باستانی را بمعرض نمایش گذاردند .

هیئت نظامی انگلیس باتفاق مهمانداران خود سرهنگ اسکوائی و سروان شهناز پس از اظهار تشکر وامضاء دفتر یادبود باشگاه بانك راترك گفتند.

مدیرکل فرهنك‌آذربایجان

آقای معزی دروزارت فرهنك ازاین قرار است.

بطوریکه خوانندگان‌اطلاع دارند آقای محمد معزی رئیس اداره‌کل تربیت معلم بسمت مدیرکل‌فرهنك آذربایجان شرقی منصوب وقریبا بمحل ماموریت خود عزیمت‌خواهد کرد.

آقای معزی ازسال ١٣١٥ وارد خدمت وزارت فرهنك شده وی لیسانسیه در رشته فیزیك از دانش‌سرای عالی است .سوابق اداری دبیری دبیرستانها، ریاست‌فرهنك آذربایجان غربی ،رئیس اداره کل بازرسی وامتحانات وبرنامه‌ها، رئیس دبیرخانه شورای عالی فرهنك‌واخیرا مسافرتی به آمریکا کرده وسپس بسمت‌ریاست اداره کل تعلیمات عالیه وروابط فرهنگی منصوب شده واخیرا سمت ریاست اداره کل تربیت معلم راداشته‌است

عزیمت داور بین‌المللی فوتبال به خرطوم

ساعت یك بعداز نیمه شب‌روز گذشته آقای داود نصیری داور بین المللی فوتبال ایران با هواپیما برای‌قضاوت مسابقات فوتبال بین سودان واوگاندا به خرطوم پایتخت سودان پرواز نمود .

پوشش . خوش پوش

دمی سزون و پالتو

مردانه وپسرانه

مدلهای جدید

از بهترین پارچه‌های اسکاتلندی

که انحصارا دراختیار ماست

مردانه از ٢٦٠٠ تا ٥١٠٠ ریال

پسرانه از ٧٠٠ تا ٢٧٠٠ ریال

پوشش اول لاله‌زار — خوش‌پوش لاله‌زار اول رفاهی

ساعات‌کار یکسره از٩ صبح تا٨ونیم بعدازظهر

تبریکات

دوست عزیز آقای دکتر ناصر کاتوزیان

گذشتن رساله دکترای جنابعالی را بادرجه بسیار خوب بجنابعالی و جامعه قضات صمیمانه تبریك میگویم .

آ ـ ٣٢٧٩٨ — **ضیاءالدین صفی نیا**

تیمسار سرلشگر ضرغام وزیر محترم گمرکات و انحصارات

حسن انتخاب جناب آقای محمد رکنی بازرس مخصوص وزارتی‌را که از صاحبمنصبان شریف و تحصیلکرده و لایق می باشد بریاست اداره کل بازرسی آن وزارت خانه تبریك عرض می کنم . **محمد فرخ پی**

آ ـ ٢٥٣٢٣

جناب آقای محمد معزی عضو هیئت مدیره انجمن اهالی رضائیه

انجمن با نهایت مسرت انتصاب جنابعالی را بمدیریت کل فرهنك آذربایجان شرقی تبریك گفته از صمیم قلب توفیق آن جناب را در امور فرهنگی آذربایجان عزیز از خدای بزرك خواستار است .

مدیر عامل انجمن اهالی رضائیه ـ حاجی جعفر غفاری

آ ـ ٢٥٣٤٣

جناب آقای هوشنك ملکی

بدینوسیله حسن انتصاب جنابعالی را بسمت ریاست قسمت‌خدمات عمومی سازمان برنامه تبریك عرض مینمائیم

علی نورعلی ـ جعفر ملکی ـحسین خوب‌بخت ـنوراله مومنی

آ ـ ٢٥٣٦١

امضاءکنندگان ذیل مدیران آموزشگاههای شاهرودمسرت‌باطنی خودرا ازانتصاب عضو شریف ولایق آقای‌حسن ذوالفقاری بسمت معاونت فرهنك شاهرود بدینوسیله اعلام وازجناب آقای صوفی ریاست عالیقدر وباکفایت فرهنك که‌با انتخاب‌این فردفعال مبانی اداری وآموزشی فرهنك این شهرستان راتقویت و تحکیم فرموده‌اند نهایت سپاسگزارند.

عنایتی ـ کلاته‌جاری ـ شعاعی ـجلالی ـرحیمیان ـصادقیان ـ واعظی ـعطاران ـنصرتی ـ سبزواری آ ـ ٣٢٧٠٦

بدینوسیله دبیران و کارکنان دبیرستان شاهپور شاهرود مسرت باطنی خود را نسبت بحسن‌انتصاب عضولایق و فعال و صالح فرهنك آقای‌حسن ذوالفقاری بسمت معاونت اداره‌فرهنك شاهرود اعلام ومراتب سپاسگزاری خودرا ازحسن تشخیص جناب آقای صوفی ریاست کاردان فرهنك شاهرود که‌با انتخاب ابن‌فرد شایسته موجبات خشنودی فرهنگیان رافراهم فرموده‌اند اظهار مینمایند.

قاسم زاده ـ مصلحی ـآقایان ـصفری ـرجحانی ـ نبوی ـدوستزاده ـ جلالی ـتیمسار ـ مدرسی ـصابر ـ نجفیان ـ علی‌محمدی

توضیحات شرکت‌سهامی برق شهاب

بقیه از صفحه اول

٢ـ بنگاه برق تهران مازاد نیروی کارخانه برق شهاب‌رابموجب قراردادی که مدت آن در تاریخ١٠ر٥ر٣٨ منقضی شده است خریداری و در این تاریخ نیز چون بازهم قادر بتامین برق مشترکین خود در حدود وحوزه برق شهاب نبوده تقاضای قعه‌ید قرار داد را برای مدت شش ماه دیگر نموده است و این شرکت نیز بمنظور همکاری با بنگاه ورعایت رفاه و آسایش ساکنین‌این حدود در خارج از قرار دادتاکنون‌بکمك‌خودادامه داده‌است .

اکنون انتشار آگهی مربوط بضعف نیروی برق شهاب از جانب بنگاه برق شرکت را مصمم ساخته است که باین کمك بی‌شائبه خود پایان دهد و چون این تصمیم ملازم باآسایش وزندگی مشترکین بنگاه برق تهران است قبلا طی نامه به‌بنگاه اعلام گردیده که‌ازتاریخ ١٥ر٩ر٣٨ نیروی کمکی‌کارخانه برق‌شهاب قطع‌خواهدشد .

در خاتمه اضافه مینماید که مامورین فنی کارخانه هماکنون مشغول نصب موتوری بقدرت ٦٠٠ اسب درسطح تهران می‌باشند که تا دو هفته‌دیگر بهره برداری از آن آغاز خواهد شد و چون باقطع نیروی کمکی بنگاه برق وبکار افتادن موتور جدید نیروی کارخانه بمیزان قابل توجهی افزایش می‌یابد وبدین ترتیب گذشته از اینکه روشنائی مشترکین‌فعلی‌بنحوشایسته‌ای تامین خواهد شد .بلکه شرکت خواهد توانست مشترکین جدیدی نیز قبول کند .

آ ـ ٣٢٧٢٢

.دبیران دبیرستان هفده‌دی شاهرود انتصاب عضو لایق وصالح و عالیرتبه فرهنك آقای حسن ذوالفقاری رابمعاونت فرهنك شاهرودتبریك گفته‌و موفقیت ایشانرا درخدمت بفرهنك درسایه کفایت و درایت و حسن تدبیر وتشخیص ریاست کاردان و محبوب جناب آقای صوفی ازخداوند خواستارند.

علمی ـجرجانی ـ توسلی ـدارابی ـخطیب‌زاده ـعظیمی ـشاکری ـ محجوبی ـایزدی ـوحدت ـ کشاورزی ـولیخانی

آ ـ ٣٢٧٠٢

امضاء کنندگان ذیل آموزگاران دبستانهای شاهرود ضمن اظهار مسرت‌از انتصاب بجای عضو عالیرتبه وفعال فرهنك آقای حسن‌ذوالفقاری بمعاونت اداره‌فرهنك شاهرود مزیدموفقیت‌ایشانرا در راه‌پیشرفت امور فرهنگی درسایه راهنمائی و حسن تدبیر و تشخیص جناب آقای صوفی ریاست محترم فرهنك ازخداوند.متعال خواستارند.

علیین ـاخوت ـ مقدس ـقلیچی ـرضائیان ـصادقیان ـزاهدی ـ رجائی ـخالقی ـوکیلی ـعباسیان ـ جمادی ـ بزازیان ـعاصمی ـشوقی ـ نوروزی ـ یونسیان ـ محمدی‌پور ـآقابیگی ـعظیمی ـجلالی ـ مؤمن آبادی ـشریفی ـاسدیان ـنیازمند ـنوریان ـعشینی ـشعاعی ـجلالی ـ چکشی ـ شاهرودی ـنصرتی ـ کلباسی ـیونسیان

آ ـ ٣٢٧٠٨

تقلید ناقص و معیوب خارجیها از کالای

مرغوب زاینده‌رود!

پارچه‌های معیوب بارنگهای غیر ثابت کشورهای خارجی

را بجای امتعهٔ مرغوب زاینده‌رود بشما نفروشند

خریداران محترم! اخیرا عده‌ای سود طلب وکسانیکه حاضر نیستند ببینند کشور مادرمقابل بیگانگان قوی وبی نیازاست ومیتواند درهر رشته‌ای ازخارجیها سبقت جوید

نقشه های طرح شدهٔ کارخانه زاینده رود

را بژاپن فرستاده وعین آنرا روی‌پارچه‌های معیوب ورنگهای غیرثابت گل‌زده وبکشورما عودت داده ودرمعرض فروش‌گذارده‌اند!

بنابراین خاطر محترم هم‌میهنان عزیزرا باین نکتهٔ مهم معطوف میداریم که‌در موقع خرید اینگونه پارچه‌ها نسبت به‌جنس ورنك آن‌کمال مراقبت را بفرمایندکه اشتباها کالای معیوب آنان بجای

پرده مرغوب زاینده‌رود

بخریداران محترم فروخته نشود.البته‌ضمن اینکه مرتکبین اینگونه اعمال ناجوانمردانه وخلاف مصالح اقتصادی‌کشور وسیله مقامات صالحه تعقیب خواهندشد. باستحضار خریداران ارجمند کالای مرغوب زاینده رود میرسانیم که بمنظور اطمینان کامل نیازمندیهای‌خودرامستقیمادرتهران فروشگاه کارخانه وطن خیابان سعدی‌ودراصفهان ازشعبه فروش‌کارخانه وطن خیابان چهارباغ تهیه نمایند

شرکت سهامی ریسندگی وبافندگی زاینده‌روداصفهان

اتومبیل‌سواری ولکا

که‌انتظار آنرا داشتید وارد شد

ولکا

شیك . محکم . زیبا . کم مصرف

ازنمایندگان فروش خریداری فرمائید

آ ـ ٣٢٧٤٤ — آگهی نوین

چسب راکول برای

چاپخانه‌ها و

صحافها، سراجها، نجارها

Rakoll

HEINR. RATJEN

تلفن ٢٣٤٠٤و٣٢٠٩٩

آ ـ ٣٢٦٨٨

شرفیابی امروز وزیر خارجه

نزدیك ظهر امروز آقای آرام وزیرامور خارجه در کاخ مرمربحضور شاهنشاه شرفیاب شد و گزارشی پیرامون سیاست خارجی مملکت معروض داشت .

ناظرین سیاسی در تهران معتقدند که در این شرفیابی آقای آرام آخرین تحولات روابط ایران و عراق را باستحضار شاهنشاه‌رسانیده‌اند.

سخنان شاهنشاه راجع بکار نظام‌وظیفه

سپهبد باتمانقلیچ تا پایان این هفته عازم آنکارا خواهد شد

امروز اطلاع داده شدکه تیمسار سپهبد باتمانقلیچ ژنرال آجودان شاهنشاه و نماینده ایران دوگروه دائمی نظامی سنتو تااواخر این هفته باآنکارا بازخواهد گشت تاقبل ازاول ژانویه که کمیته مذکور تشکیل خواهد گردید درآنکارا باشند .

بامداد امروز امراء و افسران ارشد مامور بدفتر ژنرال آجودانی که‌ماموریت بازرسی کار های نظام وظیفه رابعهده داشتند وسیله تیمسار سپهبد باتمانقلیچ درکاخ مرمر بحضور شاهنشاه معرفی وافتخار شرفیابی حاصل نمودند.

شاهنشاه ضمن اظهار رضایت از کار افسران ازخدمات انجام شده ابراز خورسندی فرموده وافسران راموردتفقد ومراحم ملوکانه قرار دادند .

شاهنشاه تاکید فرمودند که‌نتایج این بازرسی درآینده مورد توجه مقامات مسئول قرار گیرد .

شاهنشاه درپایان اظهار امیدواری کردند که گردش کار نظام وظیفه بااستفاده ازنتایج حاصله روز بروز صحیح‌تر و منظم‌تر انجام گیرد وتمام بی‌ترتیبی‌ها ازبین خواهد رفت .

کشتی محمدرضاشاه درآبهای ایران

بقرار اطلاع حاصله کشتی نفت کش محمد رضا شاه کبیر فرداوارد آبهای آبادان میشود و بهمین‌جهت امروز هیئتی مرکب از آقایان بهبهانیان مدیر عامل بنگاه بنیاد پهلوی و فرهاد نیکوخواه رئیس اداره روابط عمومی بنگاه ویوسفی باتفاق خبرنگاران جراید با هواپیما عازم آبادان شدند .

سفیر سوئد فردا بعراق میرود

صبح زود فردا آقای برکستروم سفیر سوئد در ایران که ضمنا عهده‌دار سفارت این کشور در عراق نیز می باشد باهواپیما بصوب‌بغداد پرواز خواهد کرد .

سفیر سوئد پس از یك هفته اقامت دربغداد قبل از ورود پرزیدنت ایزنهاور بتهران باز خواهد گشت . ضمنا دیروز سفیر سوئد دروزارت خارجه حضور یافت و برنامه اقامت نخست‌وزیر این کشور که قرار است‌برای یك بازدید رسمی روز چهارده دی ماه بتهران وارد شودمورد بررسی قرار داد .

برای شکستن بازار سیاه ذغال

بنگاه جنگلها ذغال بتهران حمل میکند

بنگاه جنگلها میخواهد برای شکستن بازارسیاه زغال مقادیرزیادی زغال بتهران وارد و در ۱۰ الی ۲۰ نقطه بفروش برساند .

مدیر عامل جنگلها بخبرنگار ما گفت . هر قدر زغال مورد نیاز تهران باشد بتهران حمل شده و بابهای ارزان در اختیار مردم گذاشته خواهد شد .

خانواده های **جواهری ـ مهیری ـ جواهریان ـ سیدکریمی ـ کرمانشاهی ـ فراهانی ـ آراسته**

بانهایت تاسف وتاثر درگذشت آقای **محمد جواهری** راباطلاع میرسانند مجلس ختم مردانه ازساعت ۳تا۵ بعد از ظهرروز دوشنبه پانزدهم آذر درمسجد قندی واقع در خیابان خانی آباد ومجلس ختم زنانه همانروز درمنزل آن مرحوم منعقد خواهد بود .

بعموم‌بازماندگان‌آنمرحوم مصیبت‌وارده راتسلیت میدهیم.

بانهایت تاسف درگذشت نابهنگام جوان ناکام**ارسلان حداد طالقانی** راباستحضار اقوام ودوستان میرساندمجلس ترحیم مردانه‌آنمرحوم ازساعت۳تا۵ بعداز ظهرروز دوشنبه ۱۵ر۹ر۳۸ درمسجد حاجی حسن واقع درخیابان بوعلی (ارامنه سابق) ومجلس ختم زنانه درهمان تاریخ درمنزل آقای صادق حداد واقع درخیابان چهل متری نواب اول خیابان ساسان غربی شماره ۲۷۶ منعقد خواهد بود.

سید جعفر غروی ـ محمد علی حداد طالقانی ـ اسکندر حداد ـ مهین حداد ـ صادق حداد ـ سهراب حداد ـ جواد حداد ـ جبار حداد ـ حاجی شیخ ابراهیم ندیمی ـ یداله طالقانی ـ محمد امینی ـ امان آقا محمدی ـ عنایت محمدی ـ سعدی محمدی

آ ـ ۲۵۳۲۷

بعموم‌بازماندگان‌آنمرحوم مصیبت‌وارده راتسلیت میدهیم.

چون روز دوشنبه ۱۵ر۹ر۳۸ مصادف باشب یکمین سال درگذشت شادروان سرهنك **حسن ویژه گل گلاب** میباشد بدین مناسبت مجلس یادبودی ازساعت ۳ الی ۶ بعداز ظهر درمنزل آنمرحوم واقع درخیابان فرح آبادخیابان سیمتری پشت آموزشگاه نیروی هوائی کوچه ٤ متری‌اول برقرار است .

آ ـ ۲۵۳۳۱ **خانواده ویژه گل گلاب**

هوالباقی

درگذشت وضایعه اسف انگیز **جناب آقای نصراله لیتکوهی** سردودمان خاندان لیتکوهی دراثر یك سانحه غیر منتظره راباطلاع کلیه اهالی وهمشهریهای مازندران وتمام دوستان وآشنایان فقید سعید میرساند بمنظور شادی‌روح وتجلیل اززحمات وخدمات اجتماعی فقید سعید وخانواده آن مرحوم ودلداری ازبازماندگان وفامیل ساکن تهران آن مرحوم ـ روزسه شنبه ۱٦ آذرماه ۱۳۳۸ ازساعت ۵ تا ۷ بعداز ظهرمجلس ترحیم‌ویادبودی درمسجد مجدمنعقداست.

الاحقر بهاء الدین النوری

خانواده های: لیتکوهی ـ دادار ـ شریعت زاده ـ مشاور ـ میکده ـ بصری ـ مقصودی ـ چلیپا ـ پرتوی ـ ایزدی ـ سادات حسینی ـ لولاچی خسروی :

باکمال تاثرفوت ناگهانی**جناب آقای نصراله لیتکوهی** راباطلاع کلیه دوستان و علاقمندان میرساند :

مجلس ترحیم ویادبود مردانه روزسه شنبه ۱٦ آذر از ساعت ۵ تا۷ بعداز ظهر درمسجد مجد وجلسه ترحیم زنانه ازساعت ٤ تا٦ بعداز ظهر همانروز درمنزل همشیره فقید سعید واقع درخیابان ابوریحان (بیست متری اول‌کاخ) کاشی شماره ٦۹ منزل ابوالقاسم میکده منعقد خواهد بود.

آ ـ ۲۵۳۲۹ ۱ـ۲

بخانواده محترم لیتکوهی وعموم بازماندگان آنمرحوم مصیبت وارده را تسلیت میدهیم .

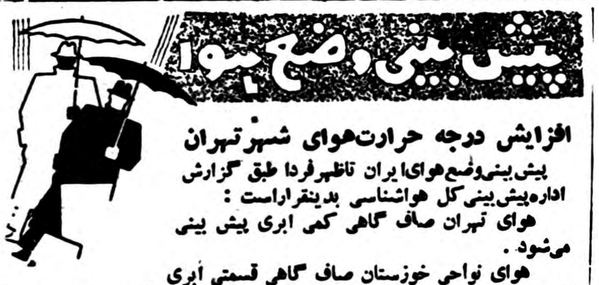

افزایش درجه حرارت‌هوای شهرتهران

پیش‌بینی‌وضع‌هوای‌ایران تاظهرفردا طبق گزارش اداره‌پیش‌بینی‌کل هواشناسی بدینقراراست :

هوای تهران صاف گاهی کمی ابری پیش بینی می‌شود .

هوای نواحی خوزستان صاف گاهی قسمتی ابری که فردا صبح احتمالا مه‌آلود خواهد بود ،هوای نواحی آذربایجان وکردستان کم‌ابری، سپس‌قسمتی ابری‌واحتمالافردا صبح‌مه‌آلود میشود وهوای‌بقیه‌نقاط صاف گاهی کمی ابری پیش‌بینی میشود .

گرمترین نقاطی که ایستگاه هواشناسی دارند در۲٤ساعت گذشته بندر عباس‌با حداکثر ۳۵ درجه سانتیگرادبالای‌صفر وسردترین نقاط‌شهرکرد وتربت‌حیدریه باحداقل۱۰درجه‌سانتیگراد زیرصفر بوده‌است .

اجتماع استانداران کشور درتهران

امروز اطلاع حاصل شد که آقای فولادونداستاندار خوزستان باقطار بطرف تهران حرکت کرد بطوریکه دروزارت کشور گفته میشود احتمال میرود که‌آقای فولادوند تغییرسمت بدهد .

بادرود استاندار خوزستان نه‌نفر از استانداران کشور که‌عبارتند از آقایان محمد دادور استاندار خراسان ـ محمد ذوالفقاری استاندار مازندران دکتر پیراسته استاندار فارس ـ دهقان استاندار گیلان ـ مهام استاندار آذر بایجان شرقی ـ میهن استاندار آذربایجان غربی ـ فرزانگان استاندار اصفهان ـ اقبال استاندار کرمان درتهران بسرمی‌برند ودرحال حاضر فقط‌سه تن ازاستانداران کرمانشاه ـ کردستان سیستان درمحل ماموریت خودهستند.

نرخ جدیدگوشت

امروز کسب اطلاع شد در کمیسیونیکه دیروز برای تعیین نرخ گوشت در وزارت کشور تشکیل گردید بانرخ جدید گوشت موافقت گردیده است .

فردا کمیسیونی با حضور نمایندگان دامداران و قصابها در دفتر رئیس شهربانی کل کشور تشکیل میگردد در این جلسه شهردارتهران نیز حضور خواهد یافت .

خبرنگار ما گزارش میدهد در کمیسیونیکه چندی قبل در وزارت کشور تشکیل گردید نرخ گوشت از قرار کیلوئی ۵۳ ریال تعیین شده است و نرخ جدیدی که تا آخر این هفته اعلام میشود ازکیلوئی ۵۳ ریال تجاوز نخواهد کرد .

تاسیس کنسولگری درشیخ‌نشین‌ها صحت ندارد

خبرگزاری های خارجی اطلاع داده بودند که در موافقتنامه‌برقراری مجدد روابط سیاسی بین‌بریتانیاو جمهوری‌متحده‌عرب‌تاسیس کنسولگری جمهوری متحده عرب در شیخ نشین های خلیج فارس گنجانیده‌شده‌است. امروز خبرنگار سیاسی ما با مقامات مطلع خارجی و داخلی در این زمینه تماس گرفت . این مقامات اظهار داشتند : در موافقت‌نامه‌برقراری روابط سیاسی‌بین انگلستان و جمهوری متحدعرب‌چنین‌موضوعی‌پیش‌بینی نشده است و این موضوع صحت ندارد و شیخ نشین ها با تاسیس کنسولگری جمهوری متحده عرب موافقت نکرده اند .

مسابقات بزرك بسکتبال خردسالان

اطلاعات کودکان

بیش‌از سه‌روز بنام‌نویسی وشرکت دراین مسابقات باقی نمانده است

نام‌نویسی همه‌روزه ازصبح تاساعت شش بعدازظهر در دفتر مجلهٔ اطلاعات کودکان خیابان خیام مؤسسه اطلاعات انجام میشود

مسابقات بسکتبال خردسالان اطلاعات‌کودکان زیرنظر فدراسیون بسکتبال کشور وسازمان ورزشی مجلهٔ اطلاعات کودکان انجام خواهد شد

کاپ اطلاعات کودکان به‌تیم برنده تعلق خواهدگرفت وبکلیه اعضای تیم اول و تیم دوم و مربیان دوتیم جوایز نفیسی اهداء خواهد شد

قرعه‌کشی ساعت ٦بعدازظهر روزچهارشنبه هفدهم آذرماه درمحل دفتر مجلهٔ اطلاعات کودکان با حضور نمایندهٔ رسمی فدراسیون بسکتبال کشور و کلیه نمایندگان تیمها انجام خواهد شد

از نمایندگان کلیه تیمهای شرکت‌کننده تقاضا میشود درساعت فوق در دفتر مجله حضور بهمرسانند

یك مسابقه جالب با جوائز گرانبها

کاربراتور (A.P)

معروف‌ترین کاربراتوری است‌که اکثر بخاریهای ساخت ایران وخارج باآن مجهز میباشند

به‌سه نفر ازکسانیکه بیش‌از سایرین‌نام بخاری‌هائی‌راکه باکاربراتور (A.P) مجهز هستند برای‌ما بنویسند سه‌جایزه نقدی پنجهزارریال سه‌هزار ریال و دو هزارریال جایزه از طرف نمایندگی کاربراتور (A.P) درایران تقدیم خواهدشد.

(A.P) کاربراتوری است‌که بمنزله قلب‌بخاری‌شمامیباشد

مابرای کمك بشما نام بخاریهائی‌که باکاربراتور (A.P) مجهز هستند ودرایران بازار ندارند بتدریج اعلام میکنیم ولی‌شما برای‌شناختن سایر بخاریهای مجهز با کاربراتور (A.P) از هم اکنون جستجو کنید .

درموقع جستجودرفروشگاه ها ـ درمنازل اقوام‌ودوستان فقط‌بمارك کاربراتوربخاری ها توجه نمائید .

اینك نام چند بخاری‌مجهز باکاربراتور (A.P) .گیلن ـ اینترناشنال ـ مارچانه ـ مونارچ ـ مونوگرام ـ نسکو ـ اسکاتسمان ـ سایلنت‌فلیم تارینگتون ـ اورانیه ـ ویزار واشنگتن فروگان ـ وگی ماتیك ـ اوانز ـ فیندله ـ فلورنس ـ التر ـ بارنز کول

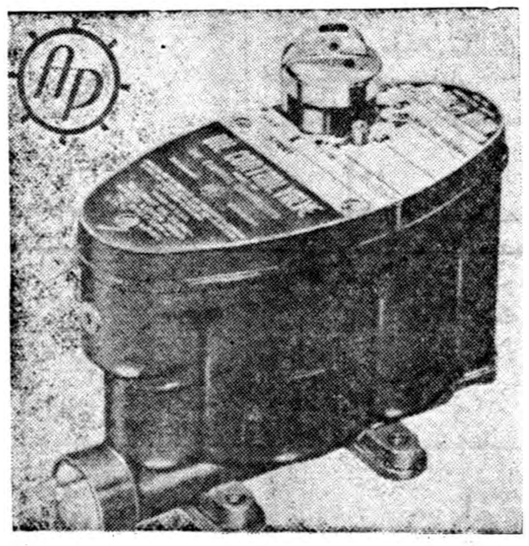

خواهشمند است از فردا نامه‌های خودرا بعنوان تلویزیون آگهی فردوسی پاساژ ۲٦ شماره ۳۰۳ مرقوم فرمائید

آ ـ ۳۲۸۰٦ (تلویزیون‌آگهی)

قاسم ٦۰ درصد مناطق امتیاز انگلیسهارا مطالبه کرد

نخست‌وزیر عراق‌گفت بزودی احتیاجات نظامی‌کشورهای همسایه عراق را تامین خواهیم کرد

بغداد ـ خبرنگار روزنامه تایمز لندن گزارش میدهد :

ژنرال عبدالکریم قاسم نخست‌وزیر عراق هفته گذشته ضمن سخنرانی خود در یك کنفرانس مطبوعاتی اظهار داشت که مذاکراتی بین‌او و کمپانیهای نفتی جریان دارد ووی پیشنهاد کرده است کمپانی نفت عراق و کمپانیهای تابعه آن‌باید از ٦۰ در صد نواحی مورد امتیاز صرفنظر کنند . دولت عراق باید مختار باشد که نواحی مذکور را بانتخاب خویش تعیین کند .

هر چند وی تصمیم قاطع دولت عراق را در مورد این ٦۰ در صد اظهار داشت در مورد استخراج گفت امیدوار است این مسئله بدون آنکه عاملی برای تشدید اوضاع شود عملی گردد .

کمپانیهای نفتی سابقا امتیازاتی داشتند که شامل تمام نواحی عراق بود . اخیرا کمپانی نفت خانقین مناطق معینی را در مشرق خاك عراق پس داد و کمپانی نفت بصره نیز از حقوق استخراج نفت خود در آبهای ساحلی عراق که بطور یك جانبه تا ۱۲ میلی سواحل‌این کشور اعلام‌شده صرفنظر کرد.

قاسم اظهار داشت بزودی عراق صاحب نیروی دریائی عظیمی‌خواهد شد ولی تاریخ آنرا تعیین نکرد . وی اضافه کرد عراق قادر خواهد بود که تمام احتیاجات کشور های همسایه ۱۰ از لحاظ اسلحه و مهمات نظامی ن کند . قاسم اظهار داشت قطعات اصلی برای ساختمان یك کارخانه اسلحه‌سازی مهم به دراق رسیده و در این کارخانه‌هرنوع اسلحه‌ای میتواند تولید شود .

آیزنهاور به آنکارا رفت

رم‌خبرگزاری فرانسه ـ ٦ دسامبر ـ هرزیدنت ایزنهاور رئیس‌جمهوری امریکا پس‌از انجام مراسم تودیع باگرونکی برای ملاقات پاپ مذاکرات ایزنهاور وپاپ نیمساعت طول کشید و پس‌از آن رئیس جمهوری امریکا باهلیکوپتر عازم فرودگاه «چیامپینو » شد ودرساعت یك ونیم بعدازظهر بوقت تهران رهسپار آنکارا شد و قرار است عصرامروزوارد پایتخت ترکیه شود .

پایان کنگره حزب کمونیست مجارستان

بوداپست ـ ۵دسامبر ـ یونایتدپرس ـ هفتمین کنگره حزب کمونیست مجارستان پایان یافت . در این کنگره هیئت سیاسی کمیته مرکزی جدید حزب انتخاب شد . این کنگره ٦روز ادامه داشت و اولین کنگره حزبی پس از قیام سال ۱۹۵٦ مجارستان بود . خروشچف نیزدر کنگره حضور داشت .هیئت سیاسی حزب و یانوش کادار تغییر نکردند فقط یکی از همکاران نزدیك کادار بعضویت دایره سیاسی انتخاب‌شد. کادار همچنان دبیر اول کمیته مرکزی است .

مذاکره آیزنهاور وایوب‌خان درباره روابط هندوپاکستان

کراچی ـ ٦دسامبر ـ امروز پرزیدنت ایوب‌خان از راولپندی وارد کراچی شد تا خود رابرای استقبال از آیزنهاور که فردا وارد این شهر می‌شود آماده سازد .

ایوب‌خان گفت درباره روابط هندو پاکستان ، وضع افغانستان ،سنتوو تجاوزمرزی چین باآیزنهاور مذاکره خواهم کرد ایوب خان گفت نمی‌خواهد ازآیزنهاور درخواست میانجیگری درروابط هند وپاکستان کند .

آخرین عکس آیزنهاور و گرونکی رئیس‌جمهور ایتالیا

چیانکایچك باسفر آیزنهاور مخالف‌است

تایچونك ـ فرمز ـ ۵ دسامبر ـ یونایتدپرس ـ چیان کایچك امروز بعده‌ای ازخبرنگاران امریکائی گفت که دیدو بازدید خروشچف نخست وزیر شوروی و ایزنهاور رئیس جمهوری امریکاضربت شدیدی‌برای مردم آزادی دوست پشت پرده‌آهنین محسوب میگردد.

وی افزود که ناراحتی مردم چین اصلی بسرعت زیادی‌افزایش می یابد . موقع آن رسیده است که‌از داخل چین انقلاب عظیمی سرچشمه بگیردو این کشور را ازقید کمونیسم آزاد سازد.

وزیر راه به‌ترکیه میرود

امروز خبر نگار ما کسب اطلاع کرد که تیمسار سر لشگرانصاری وزیر راه باتفاق آقایان مهندس معرفت رئیس ساختمان راه آهن و مهندس صوفی رئیس اداره خط و ابنیه راه آهن به ترکیه میروند .

این مسافرت برای تهیه مقدمات آغاز ساختمان راه آهن و راه ترانزیتی ایران و ترکیه است .

سئوال از وزارت امور خارجه

راجع به‌بیانات نخست‌وزیر عراق

سئوال زیر درجلسه امروز تقدیم مجلس شورایملی شد

درشماره روز ۵شنبه ۱۱ر۹ر۳۸ روزنامه اطلاعات مشاهده شدکه ژنرال عبدالکریم قاسم نخست وزیر عراق درمصاحبه مطبوعاتی که اخیرا بعمل آورده اظهاراتی نموده که خبرآن عینا نقل میشود .

«نخست وزیر عراق اظهار داشت که هرگونه اقدامات ممکن را برای پس گرفتن ناحیه ۵ کیلومتری ازخاك عراق که درزمان رژیم بکر صدقی به ایران منضم شده است بعمل خواهد آورد وامیدوار است این موضوع به طریق مسالمت آمیز حل شود .»

خواهشمند است به جناب آقای وزیر خارجه اطلاع داده شود که‌هرچه زودتر مجلس شورایملی رامستحضر فرمایند که درباره این ادعای عجیب چه اطلاعات رسمی بدولت رسیده واگر چنین اظهاری شده باشد چه اقدامی ازطر فدولت بعمل آمده یا خواهد آمد .

دکتر مشیر فاطمی

ضیافت دبیر اول سفارت انگلیس

ازساعت شش وسی دقیقه‌بعدازظهر دیروز آقای «دنیزاسپیرز »دبیر اول و وابسته مطبوعاتی سفارت انگلیس ضیافتی بافتخار آقای«گی‌میلارد » مستشار جدید انگلیس درتهران ترتیب داده‌بود که‌درآن عده‌ای از رجال وارباب جراید بابانوان خودشرکت داشتند .

ضیافت دبیراول سفارت انگلیس درساعت هشت‌وسی دقیقه درمیان پذیرائی گرمی خاتمه یافت .

طی یك زدوخورد درگرگان

پنج نفر مقتول و عده زیادی مجروح‌شدند

طبق گزارش خبرنگار مادرگرگان دوساعت بعداز ظهر دیروز در قریه «نودیجه» واقع‌در۱۲کیلومتری مغرب‌گرگان بعلت دودستگی‌وتحریکات قبلی ببهانه استفاده اززمین های مزروعی بین کلیه رعایای این قریه زدوخورد شدیدی درگرفت واین نزاع حونین مدتی ادامه داشت ودرنتیجه پنج نفر مقتول وعده نسبتا زیادی مجروح شده اند .

عده‌ای ازمجروحین برای معالجه بگرگان آورده شده ولی بقیه مجروحین که حال آنها چندان رضایتبخش نیست درمحل‌میباشند وفعلا جریان ازطرف مقامات انتظامی وقضائی تحت تعقیب است .

امشب کاباره شهرزاد

برنامه هنرمندان جدیدالورود باله‌های (گلوریا لی ـ الزاندکمپانی و پروفسور کورتینی) توام بابرنامه سابق باله فسفوریتووکارمن -

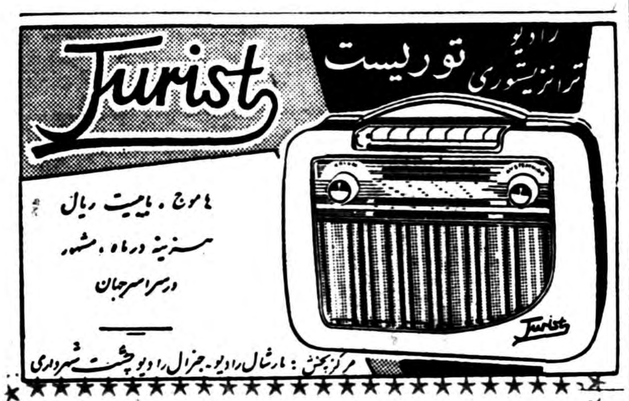

فراموش نفرمائید

همه روزه ناهار در رستوران

«دانسینك خلیفه»

خیابان شاهرضا ـ جنب پمپ‌بنزین

خیابان‌وصال‌شیرازی ـ تلفن ٤۹۵٤٤

۲ـ٦ ۱ـ۳۲۵۷٤

دار بست آهنی آنترپوز

ارزانترین‌ـزیباترین‌ـسریع‌ترین‌ـمدرن‌ترین

وسیله برای برپاکردن

طاق نصرت

است

برای اطلاعات ومشاهده نقشه‌های آماده گوناگون

سرویس داربست آهنی شرکت آنترپوز

خیابان شاهرضا ـ کوچه سپند ـ تلفن ٦۹٦۳۱ ٦۹۷۸٦ ٦۸۹۳٦

همیشه دراختیار شما است

۱ـ۳ آ ـ ۳۲۲۰۰