اطلاعات

۲۴ صفحه

دوشنبه ششم شهریورماه ۱۳۵۷ـ شماره ۱۵۶۹۷ تکشماره ۱۰ ریال

نظریات جبهه ملی ـ گروهی از روحانیون ـ حزب پان‌ایرانیست حزب ملیون ـ حزب دموکرات و گروهها و شخصیت های مختلف و مخالف درباره تحولات اخیر

جبهه ملی امشب اعلامیه میدهد

حضرت آیت‌الله العظمی شریعتمداری — حضرت آیت‌الله العظمی گلپایگانی — حضرت آیت‌الله العظمی نجفی‌مرعشی

شبهای هفدهم، هجدهم و نوزدهم ماه رمضان انجام شد

مذاکرات مهم مراجع تقلید در قم

حضرت آیت‌الله العظمی شریعتمداری گفتند برای آگاهی مردم، نظریات مشروح بزودی انتشار مییابد

در صفحه ٤ ستون چهارم

★ متین‌دفتری: زندانیان سیاسی باید آزاد شوند

★ حزب دموکرات: وسائل بازگشت ایرانیان بوطن فراهم شود

انجمن حقوقدانان: نظر دولت گذشته را درباره فاجعه آبادان قبول نداریم

●

محسن پزشکپور: حکومت قانون باید مستقر شود

حضرت آیت‌الله‌العظمی شیرازی: قانون اساسی در مورد نظر مشورتی علما نص صریح دارد

آیت‌الله طالقانی: تعطیل کازینو ها اجرای یکی ازمهم ترین تعالیم اسلام است

●

درخشش: کنگره نمایندگان سراسر کشوررا تشکیل میدهیم

در صفحه ٤ ستون اول

وضع حزب رستاخیز مبهم است

★ نخست‌وزیر: من در حزب هیچ سمتی ندارم

★ آزمون: رستاخیز دیگر فراگیر نیست و باید در جامعه محلی برای خود پیدا کند.

★ استعفای دبیرکل، قائم‌مقام دبیرکل ومعاون حزب رستاخیز.

در صفحه آخر ستون اول

چهار امیر عالیرتبه ارتش بازنشسته شدند

سپهبد کاتوزیان

سپهبد دکتر ایادی

سپهبد منیعی

سپهبد شجاعی

★ سپهبد دکتر ایادی پزشک مخصوص شاهنشاه جزو بازنشستگان است.

در صفحه ۲۱ ستون دوم

برنامه دولت امشب تهیه میشود

در صفحه ۲۱

دستور تازه دولت:

تعطیل کازینوها وقمارخانه‌ها درسراسر کشور

در صفحه ۲۱ ستون نهم

وزیران تازه اظهار نظر میکنند

★ نهاوندی: وضع دانشگاه آریامهر و سیاست آموزش عالی تا هفته آینده روشن میشود.

★ باهری: قوه قضائیه باردیگر قدرت خود را بدست می‌آورد.

★ آوینی: بورس‌بازی زمین تکرار نمیشود.

★ ویشکائی: جلوی انحصارات جدیدرامی‌گیریم.

★ شالچیان: به شکایات مردم اهمیت خاص میدهیم.

در صفحه آخر ستون چهارم

اظهار نظر مردم وشخصیتها درباره:

تعطیل قمارخانه‌ها، تغییر سال و آزادیها

در صفحه ٤ ستون هشتم

شرکت عظیم امریکائی

به آپارتمانهای ۲ـ۳ و ٤ اطاق خوابه مرغوب با تلفن ـ شوفاژ و کولر بالای خیابان عباس‌آباد نیاز دارد تلفن ۹ـ۲۹۳۷٤۸ از روز شنبه تاچهار شنبه ۷ صبح‌تا٦ بعدازظهر افشارپور

جناب آقای مهندس فروغی
وزیر محترم فرهنگ وهنر

انتصاب شایسته آنجناب را به وزارت فرهنگ و هنر تبریک عرض می‌نماید. جامعه سینمائی کشورامیدوار است باقبول مسئولیت از طرف آنجناب سینمای کشور که در چندین ساله اخیر با مشکلات ومعضلات فراوانی دست به گریبان بوده و رو بهنیستی وفنا می‌رود با ارشاد و پشتیبانی آنجناب و تعیین افراد ذیصلاح در مشاغل سینمائی امکان ادامه فعالیت خودرابدست‌آورد

رئیس هیئت مدیره انجمن سینماداران ایران ـ
رضا انوری

ازکلیه سروران‌ودوستان‌و همکاران ارجمندی که بمناسبت سانحه هوائی وفقدان شادروان‌مسعود فاتح و خانواده‌اش در مراسم تشییع و ختم و همچنین با ارسال نامه و تلگراف و درج‌درجراید اظهار لطف و همدردی فرمودند سپاسگزارم و چنانچه تاخیری در عرض تشکر حضوری حاصل شود پوزش طلبیده از خداوند بزرگ سلامت و سعادت برای همگان آرزو می‌نمایم.

حسن فاتح

بانهایت تاسف درگذشت مرحومه بانو بتول کوچصفهانی (رفیع) را باطلاع دوستان و بستگان محترم میرسانیم طبق وصیت آن مرحومه هزینه مجالس تذکر به آسایشگاه‌معلولین رشت داده خواهد شد.

خانواده های کوچصفهانی ـ رفیع ـ شهیدی ـ رادپور ـ رمضانی ـ فرزد ـ دریابیگی ـ سها ـ وثوق.

درگذشت استاد محمد پروین گنابادی

همکار دانشمند بنیاد فرهنگ ایران موجب تاسف‌فراوان گشت مجلس ختم آن شادروان از ساعت ۳ تا ٥ بعدازظهر روزسه‌شنبه ۷ شهریور ماه در مسجد فخرالدوله برپااست.

دبیر کل و مدیر عامل بنیاد فرهنگ دکتر پرویزخانلری

درگذشت شادروان حاج عبودی آقائی پدر ارجمندجناب آقای دکتر سلیمان آقائی را بایشان و خانواده محترم‌آقائی تسلیت میگوئیم و برای ایشان‌و همه خانواده های‌سوگوار طول عمر آرزوداریم.

هیئت‌مدیره‌شرکت‌سیته

جمعیت شیروخورشید سرخ گرگان آگهی پذیرش دانشجوی پرستاری

درصفحه ٥

مدرسه‌عالی پارس

آگهی پذیرش دانشجو برای دورهٔ روزانه فوق لیسانس راهنمائی و مشاوره ومدیریت آموزشی

شرح در صفحه ۷

فروش فوق‌العاده بوتیک‌ویرجین

از٦شهریور تا١٦شهریورماه‌جاری
شاه‌عباس ١٦٨ تلفن ٨٣١٦٦٩

آگهی مزایده سازمان تعاون مصرف شهروروستا

در صفحه ١٩

اطلاعیه بانک اعتبارات صنعتی

در مورد فروش سهام

به پیروی از منویات اعلیحضرت همایون شاهنشاه آریامهر مبنی بر مشارکت مردم درامر خرید سهام‌و بر اساس قانون نحوه اداره بانک اعتبارات صنعتی و چگونگی استفاده از وجوه حاصل از فروش سهام، بانک اعتبارات صنعتی در نظر دارد ۲۰ درصد دیگر از سهام خودرا از تاریخ ۱۱ شهریور ماه ۲۵۳۷ بمدت ۱۵ روز برای فروش بکلیه طبقات مردم عرضه نماید.

قیمت فروش هر سهم ومحل فروش سهام که بوسیله تعدادی از شعب بانک‌ملی‌ایران در تهران وشهرستانها انجام خواهدگرفت متعاقبا" برای اطلاع عموم‌آگهی‌خواهد شد.

بانک اعتبارات صنعتی

اطلاعیه راهنمائی و رانندگی تهران در مورد نحوه پرداخت مالیات سالانه اتومبیل.

شرح در صفحه ۲۲

مولدبرق های سیارکرایه
تلفن‌های: ۳۵۵۵٦٤
نورهشی: ۳۵۵۵٦٥

آگهی استخدام مهندس شرکت برق منطقه‌ای تهران

شرح درصفحه ١٩

شرکت ویلا سازی شمال

به اطلاع میرساند آقای علی قندهاری ازتاریخ ۱ر٤ر۳۷ هیچگونه سمتی دراین شرکت ندارد.

مدیرعامل

هر روز ـ بغیر از یکشنبه
ژنو
هواپیمائی ملی ایران ـ هما
تلفن: ۹۷۹۰۱۱، ۹۶۵۰۱۱، ۹۶۹۰۸۱

شرکت ملی نفت ایران

اطلاعیه

شرکت ملی نفت ایران

قابل‌توجه مصرف‌کنندگان نفت‌گاز دستگاههای حرارتی (شوفاژ)

در صفحه ١٧

جناب آقای ایرج هلاکوئی نائینی

باکمال مسرت انتصاب شایسته حضرتعالی را به‌سمت فرماندار شهرستان بافق تبریک میگوییم.

جمال‌الدین مظاهری نائینی

آقای امان‌اله طهماسبی
معاون اجرائی جمعیت بهزیستی و آموزشی فرح پهلوی

باکمال تاسف و تاثر فوت جانگداز همشیره گرامیتان رابشما و خانواده طهماسبی ازطرف خود و کارکنان‌جمعیت بهزیستی و آموزشی فرح پهلوی تسلیت میگوییم. ازخداوند متعال برای شما صبر جمیل آرزودارم.

مدیرعامل جمعیت بهزیستی وآموزشی فرح‌پهلوی

نمایشگاه بین المللی هنر
IAE
TEHRAN
78
INTERNATIONAL ARTS EXHIBITION

اطلاعیه بنیاد شهبانو فرح، درباره نما یشگاه بین‌المللی هنر تهران- ۲۵۳۷

بنیاد شهبانو فرح، «نمایشگاه بین المللی هنر تهران ـ ۲۵۳۷» راازتاریخ دوم آذرماه تادوم دی ماه سال جاری برگزار می نماید.

این نمایشگاه درمحل «سازمان نمایشگاههای بین‌المللی ایران» برپا خواهد شد وآثار هنری را درهفت زمینه زیرعرضه خواهد کرد: هنرهای گرافیک وتجسمی ـ سوزن دوزی (تاپیسری) ـ آثار عتیقه وهنرهای تزئینی ـ هنرمعماری ـ کتاب وانتشارات هنری ـ هنرهای سمعی وبصری ـ تمبرهای هنری وسکه.

نمایشگاه شامل دوبخش فرهنگی وحرفه‌ای خواهد بود که بخش فرهنگی از ۲ آذرماه تا ۲ دی ماه، وبخش حرفه‌ای از ۲ الی ۱۷ آذرماه ادامه خواهد داشت.

نگارخانه ها، هنرمندان مستقل وموسساتی که فعالیتشان به نحوی بازمینه های ذکر شده ارتباط دارد، میتوانند دراین نمایشگاه شرکت کنند.

علاقمندان، برای کسب اطلاعات بیشتر وشرایط شرکت، می توانند تاتاریخ ۱۵ شهریور ماه ۲۵۳۷ به دفتر نمایشگاه واقع درباغ فردوس (تجریش) مراجعه نمایند یا باتلفنهای ٤ـ۲۷۹۰۰۱ تماس بگیرند.

مهلت پذیرش تقاضای شرکت تا۱۵شهریور ماه ۲۵۳۷ خواهد بود.

آگهی افزایش سرمایه شرکت پس‌اندازووام مسکن کورش بزرگ

پیرو آگهی‌های مندرج در روزنامه های کثیرـ الانتشار کشور، توجه صاحبان محترم سهام‌این شرکت رابه آخرین مهلت استفاده از حق تقدم‌و خریداری سهام جدید که‌تا پایان وقت اداری روز ۱۵ر٦ر۲۵۳۷ (پانزدهم شهریور ماه)میباشدجلب می‌نماید.

جنگ سوریه با راستگرایان لبنان اجتناب ناپذیر است

مطبوعات اسرائیل :

راستگرایان لبنان در صورت حمله‌سوریه تنها نخواهند بود

دمشق ـ رویتر ـ رادیو دمشق طی تفسیری گفت‌سوریه چاره‌ای جز جنگ با مسیحیان راست گرای لبنان ندارد .

رادیو سوریه گفت نبرد لبنان جنگی است میان اسرائیل و عوامل آن از یکطرف و لبنانی ها و برادران عرب آن کشور ازطرف دیگر .

رادیوسوریه هنگام بحث درباره زدوخوردهای اخیرمیان نیرو های سوری حافظ صلح‌و مسیحیان راستگرای عضو حزب لیبرال ناسیونال لبنان این مطلب را عنوان کرد .

رادیو سوریه گفت برای مسائل لبنان تنها یک راه چاره وجود دارد وآن آغاز نبرد علیه اردوگاه دشمن به رهبری پی‌یرجمیل وکامیل شمعون وادامه نبرد تا پیروزی نهائی ملت لبنان است . مبارزه با توطئه های مسیحیان راستگرا بمعنای دفاع از حاکمیت لبنان و کلیه ممالک عرب است .

اخیرا گزارش های متعددی درزمینه ملاقات کامیل شمعون رهبر حزب لیبرال ناسیونال لبنان بارهبران اسرائیل وقول کمک اسرائیل به‌او در صورت وقوع جنگ درلبنان انتشار یافته است ومقام های دولتی اسرائیل ومطبوعات این‌کشور به سوریه هشدار داده‌اند که مسیحیان راستگرادر صورت حمله سوریه تنها نخواهند بود. این اخطار وقوع جنگ بزرگی رادر لبنان که برهمه جهات عرب تاثیر خواهد گذارد اجتناب ناپذیر کرده است مخصوصا کموزیر خارجه سوریه فردا عازم شوروی می‌شود اگر چنین جنگی رخ دهد بعید است که از کنفرانس کمپ‌دیوید نتیجه‌ای عاید شود.

مطبوعات اردن و سایر کشورهای عربی توطئه راستگرایان مارونی رابرای تجزیه لبنان وایجاد یک جمهوری کوچک «لبنان آزاد» محکوم کرده‌اند.

اظهارات شمعون

کامیل شمعون رهبر حزب ناسیونال‌لیبرال لبنان در مصاحبه‌ای با نیوزویک گفت‌سوریه‌ای ها صددرصد با کنفرانس کمپ‌دیوید مخالفند و ممکن است برای جلوگیری از موفقیت این مذاکرات آشوب های‌جدیدی در لبنان بپا کنند و حملات دامنه‌داری را برضد ما مسیحیان آغاز کنند رئیس جمهوری‌پیشین‌لبنان،سوریه رابسختی‌مورد حمله‌قرارداد وگفت‌سوریه که‌از کمک عناصر چپ‌وکمونیست‌های لبنان برخوردار است با اسرائیل قرارداد صلح امضاء نخواهد کرد و بجای آنکه نقش صلح جویانه‌ای در لبنان بعهده بگیرد مواضع خود را تحکیم می‌کندتابتواند برای مدت‌درازی‌این‌کشور را در اشغال خودنگهدارد.

کامیل شمعون گفت که سوریه از سازمان الفتح و فلسطینی ها علیه ما ، مصر و عراق استفاده‌می‌کند.

شمعون‌ضمن انتقادشدید از سیاست آمریکا نسبت‌به مسئله لبنان گفت آمریکائیها میخواهند که ما از سوریه فرمان‌ببریم‌ودر برابرفعالیت های‌دمشق عکس‌العمل‌نشان ندهیم .

اگر سوریه‌درلبنان‌آزادی عمل کامل داشته باشد به آرزوهای دیرین خود که تسلط بر این کشور و ایجاد سوریه‌بزرگ‌است‌جامه عمل خواهد پوشانید .

نماینده لبنان درسازمان ملل :

اسرائیل درصدد جنگ با سوریه‌درجنوب لبنان است

بیروت ـ غسان تویني نماینده لبنان در سازمان‌ملل در مصاحبه‌ای با روزنامه لبنانی «موندی مونیک» پی آمد های‌سوئی را که ممکن است کنفرانس‌سران امریکا مصر و اسرائیل برای اوضاع و احوال لبنان ببار آورد اشاره کرد و گفت احتمالا اسرائیل در صدد آنست که‌سوریه را دردامی بیفکند که اولین نتیجه‌آن کشیده شدن پای سوریه به یک جنگ واقعی محدوددر جنوب لبنان خواهد بودکه نظیر آن اندکی قبل ازدیدار مناهیم‌بگین نخست وزیر اسرائیل در ماه مارس گذشته از واشنگتن اتفاق افتاد .

بعلاوه ، فلسطینی هابارد تصمیمات کنفرانس کمپ دیوید‌درصدد بی‌ثبات ساختن اوضاع لبنان برمی آیند و سوریه نیز به نوبه خود خواهد کوشید تا ثابت کند تنها این کشور کلید جنگ‌و صلح را درخاورمیانه در اختیار دارد .

غسان تویني افزود محافظه‌کاران مسیحی نیز ـ دست روی دست نخواهند گذارد و احتمالا تلاش خواهند کرد ،برای جلب افکار عمومی به سرنوشت خود مخاصمات‌را درجنوب لبنان شعله‌ور سازند .

به گفته تویني مسئله‌لبنان لزوما در کنفرانس سران در کمپ دیوید مطرح خواهد شد ، زیرابدون تحقق صلح در لبنان‌نمی‌توان به آرزوی استقرار صلح در خاورمیانه دسترسی یافت .

اکتبر :

اسرائیل درکنفرانس‌کمپ دیوید اخلال خواهد کرد

قاهره ـ هفته نامه «السیاسی» چاپ قاهره پاره‌ای از نکات اساسی مربوط به اسناد طرح صلح مصر را که قرار است در کنفرانس سران در کمپ دیوید ارائه شود منتشر ساخت .

به گزارش این نشریه در طرح مصر مراحل عقب‌نشینی اسرائیل از اراضي اعراب با قید زمان بندی آنهاگنجانده شده . بطوریکه دوره انتقالی در غرب رود اردن نوار غزه، تاریخ پایان یافتن‌حکومت نظامی اسرائیل برسرزمینهای مزبور و طریقه تحصیل قدرت از سوی فلسطینی‌ها با ذکر جزئیات مطلب در این طرح مورد بحث قرار گرفته است.

السیاسی می‌افزاید که مفاد این اسناد مورد تائید طرف های ذینفع در بحران‌اسرائیل واعراب‌خاصه‌عربستان‌سعودی واردن واقع شده است. در این میان هفته‌نامه مصری «اکتبر»مینویسد دولت‌اسرائیل با تاکید قاطع و سختگیرانه خود میکوشد مصر وایالات متحده آمریکا را تحریک کند واز این رهگذر دستاویزی برای اخلال در کنفرانس کمپ دیوید بیابد .

اکتبر خاطرنشان ساخته است مناهیم بگین نخست‌وزیر اسرائیل مسئله ایجاد آبادی های مهاجرنشین را مطرح ساخته تابدینوسیله افکار عمومی را از مسیر قضیه اصلی که تحقق صلح باشد منحرف سازد و احساسات یهودیان‌رابنفع‌خود برانگیزاند. سردبیر اکتبر می‌افزاید مسئله اصلی تخلیه سرزمینهائی است که بوسیله سربازان پابرهنه یاصاحبان‌ویلاهای ساخته‌شده در اراضی که به‌آنها تعلق ندارد اشغال گردیده است .

کنفرانس کمپ دیوید یک‌روز به تعویق افتاد

بلگراد ـ اسوشیتدپرس ـ دیروز خبرگزاری‌یوگسلاوی اعلام کرد پرزیدنت کارتردر باره اوضاع خاورمیانه و کنفرانس‌سه جانبه‌کمپ‌دیوید وهمچنین سایر مسائل بین‌المللی پیامی برای پرزیدنت تیتو فرستاده است .

پیام کارتر دیروز توسط کاردار سفارت آمریکا در بلگراد تسلیم‌معاون وزارت امور خارجه یوگسلاوی شد .خبرگزاری یوگسلاوی جزئیات پیام کارتر را فاش نکرد .

بمناسبت عید سعید فطر کنفرانس کمپ‌دیوید با یک روز تاخیر تشکیل می‌شود.

مواردجدید وبا دربحرین وعراق

بغداد ـ رویتر ـ دیروز چهار مورد جدید بیماری وبا در شهر های جنوبی عراق مشاهده شد بدین ترتیب تعدادکسانی‌که‌ازآغاز ماه گذشته در نتیجه شیوع وبا در عراق به این بیماری مبتلا شده‌اند به ۵۰ نفر رسید تاکنون ۴۵ مورد بیماری وبا نیز در بحرین مشاهده شده است اغلب بیماران‌بحرینی‌پس‌ازمعالجه‌از بیمارستان مرخص شده‌اند.

سرقت جواهر و آثار هنری

نیس ـ رویتر ـ دزدان مسلح آثارهنری برای‌دومین بار در سال جاری به ویلای فلورانس کلود یک بیوه آمریکایی در ریویرا دستبرد زدند و چندین میلیون دلار جواهر و آثار هنری اورا بسرقت بردند .

به گفته پلیس فرانسه سارقان قبل از ترک محل دست و پای کارکنان ویلارا بستند و سپس با اشیاء مسروقه فرار کردند .

هنگام وقوع این ماجرا فلورانس کلودبیوه فرانک کلود در یک قسمت دیگری از ویلای ۴۲ اطاقه خوددر حال گرفتن حمام آفتاب‌بود. در ماه مه‌گذشته نیز سارقان مقداری آثار هنری‌به ارزش ۱٫۲ میلیون فرانک‌از همین ویلا سرقت کردند .

اخراج۲ لبنانی از غنا

آکرا ـ رویتر‌ـدولت غنا اعلام کرد یک کارخانه مونتاژ وسائل نقلیه را که‌به دوبرادر لبنانی تعلق داشت بعلت سوء استفاده و فرار آنان ازپرداخت مالیات‌ضبط کرده است .

خبرگزاری غناکه این‌خبر را پخش کرد گفت اوائل‌ماه جاری دو برادر لبنانی که این کارخانه را اداره می کردند از تابعیت دولت غنا محروم شدند و به آنها دستور داده شد بعلت خرابکاری اقتصادی ظرف ۴۸ ساعت خاک غنارا ترک کنند .

افزایش ارزش دلار

توکیو ـ‌آسوشیتدپرس‌ـ امروز ارزش دلار در بازار پولی توکیو افزایش یافت‌و به ۱۹۲٫۵۰ ین رسید. به گفته صرافان اوائل صبح امروز بانکهای‌ژاپن دست‌به فروش دلار زدند ، امادلیل خاصی برای‌اینکار ذکرنشده است .

دلار که ارزش‌آن دردوم اوت ۱۸۴٫۳۰ ین بود بتدریج مسیر صعودی در پیش گرفته است .

کشف حشیش

کراچی ـ رویتر ـ دیروز ماموران گمرک پاکستان دو الجزایری و یک دانمارکی را که یک محموله حشیش قاچاق به‌وزن۶۷کیلو و ارزش‌صدها هزار دلارهمراه داشتند دستگیر کردند. از آنجاکه تحقیق در این مورد ادامه دارد دولت‌از افشای نام این سه‌تن خودداری کرد .

حزب بوتو خواستار اعاده حکومت قانون شد

اسلام آباد ـ آسوشیتدپرس ـ حزب‌مردم پاکستان که رهبری آنرا در حال حاضر همسر ذوالفقار علی‌بوتو نخست‌وزیر برکنار شده آن‌کشور برعهده دارد خواستار لغو حکومت نظامی و تجدید فعالیت پارلمان و اعاده حکومت قانون شد .

درحال حاضر بوتو که به اتهام قتل محکوم‌به‌اعدام شده و از رای صادره‌فرجام خواسته در زندان بسر می برد و همسرش نصرت‌بوتو به نیابت وی رهبری حزب مردم پاکستان را برعهده دارد .

یك سردبیر اسرائیلی :

هواداران‌عرفات آماده سازش بااسرائیل هستند

★ یك ژنرال اسرائیلی به سازمان‌آزادیبخش فلسطین پیشنهادکرد دولت اردن رامنقرض کنند وفلسطینی‌هادر اردن مستقر شوند .

تل‌آویو ـ رویتر ـ یک روزنامه نگار چپگرای اسرائیلی طی مصاحبه‌ای با تلویزیون اسرائیل‌ادعاکرد ژنرال‌آریل شارون یکی از برجسته ترین عقاب های کابینه اسرائیل به منظور سرنگون ساختن ملک حسین پادشاه اردن هاشمی‌در صدد ملاقات با یاسرعرفات برآمده بود .

یوری آونری سردبیرهفته‌نامه هاتولام‌هایز که درگذشته عضو پارلمان اسرائیل بود گفت که پیام شارون راتسلیم یاران یاسرعرفات کرده است اما آنها غیراز خنده عکس‌العمل دیگری از خود نشان ندادند.

شارون قصد داشت پیشنهاد کند اسرائیل به سازمان آزادی بخش فلسطین کمک خواهدکرد سلسله هاشمی اردن سرنگون شود و یک دولت فلسطینی بجای آن در شرق رود اردن تشکیل گردد .

هنوز شارون در مورد این ادعا اظهار نظر نکرده است . آونری که چندین بار بارهبران فلسطینی در اروپا ملاقات‌کرده است گفت هنوز تماس وی با آنها ادامه دارد .

آونری حاضر نشدنام‌رهبران فلسطینی را که با آنها ملاقات کرده است فاش کند و فقط به ذکر این نکته‌اکتفاکرد که‌بسیاری از فلسطینی ها که باوی‌ملاقات کرده‌اند بعدا توسط فلسطینی های دیگر که مخالف هر نوع تماس بااسرائیل هستند به قتل رسیده‌اند .

آونری گفت هواداران عرفات در سازمان آزادی بخش فلسطین خود را برای‌مصالحه بااسرائیل آماده میکنند .

آونری در ادامه سخنان خودافزود فلسطینی ها به حملات خود به خاک اسرائیل واراضی تحت‌اشغال آنکشور ادامه خواهند داد ولی در خارج ازمنطقه فعالیتی نخواهند کرد. علت‌این امر نیزآن است که میخواهند نامشان هرروز درروزنامه‌ها باشدوبه اسرائیل بفهمانند که باید روی آنها حساب کند و در صورتیکه طالب‌صلح است به‌مذاکره‌با آنها بپردازد .

میانجیگری‌عرفات بین‌دویمن

عدن ـ رویتر ـ یاسر ـ عرفات رهبرسازمان ازادی بخش فلسطین از صنعا به عدن رفت تا با رهبران یمن جنوبی ملاقات کند . ظاهرا هدف از دیدار عرفات از پایتخت های یمن شمالی و جنوبی پایان‌دادن به اختلافات این دو کشور است .

رادیو عدن گزارش داد یاسرعرفات رهبر سازمان آزادی بخش فلسطین با عبدالفتاح اسماعیل دبیر کل جبهه‌ملی حاکم بر یمن جنوبی و علی ناصر محمد رئیس جمهوری این کشور ملاقات و درباره اوضاع جاری جهان عرب وروابط سازمان آزادی‌بخش‌فلسطین و یمن جنوبی با انها به مذاکره پرداخت .

بنظر میرسد عرفات در صدداست به اختلافات این دو کشور واقع در گوشه جنوب غربی شبه جزیره عربستان که بدنبال قتل القشمی رئیس جمهوری‌یمن شمالی در ژوئن گذشته به نقطه اوج خود رسیده‌است خاتمه دهد .

یمن شمالی یمن جنوبی را مسئول قتل القشمی دانسته ، اما یمن جنوبی‌این ادعا را رد کرده است .یمن شمالی‌که‌از حمایت عربستان سعودی برخوردار است کرارا اعلام کرده است‌هیچ نوع کوشش بمنظور رفع اختلافات خود بایمن‌جنوبی را که نزدیک ترین دوست شوروی در جهان عرب محسوب میشود نخواهد پذیرفت .

کنفرانس‌سران‌الجزایر،لیبی،سوریه،یمن جنوبی‌وفلسطینی‌ها تشکیل‌میشود

عدن ـ خبرگزاری‌فرانسه ـ یاسرعرفات رئیس سازمان آزادی‌بخش فلسطین که اکنون در عدن بسرمیبرد اعلام کرد که نمایندگان کشور های‌عضوجبهه‌امتناع (الجزایر ، لیبی ، سوریه ، یمن جنوبی‌وسازمان‌مقاومت فلسطین) بزودی با یکدیگر دیدار خواهند کردوممکن است بدنبال ان یک‌کنفرانس عالی از سران کشور های عضو جبهه امتناع تشکیل شود .

عرفات که در پایان گفتگو هایش با عبدالفتاح‌اسماعیل دبیر کل حزب حاکم یمن جنوبی و علی‌ناصر محمد رئیس جمهوری ان کشور به پرسش های خبرنگاران پاسخ میداد تصریح کرد که این کنفرانس بعد از عید سعید فطر تشکیل خواهد شد .

رئیس کمیته اجرائی سازمان ازادی‌بخش‌فلسطین توضیح داد که‌درمذاکراتش بارهبران‌یمن جنوبی‌اوضاع بحرانی جهان عرب‌واختلاف های دو یمن مورد بررسی قرار گرفته است.

عرفات آمریکاو اسرائیل را به توطئه بر ضد وحدت لبنان و جدائی افکندن بین فلسطینی ها و نیرو های عرب متهم کرد .

رهبر کماندوهای ساندی‌نیست که «کاخ‌ملت» را درنیکاراگوئه اشغال‌کرده بودند ونمایندگان پارلمان را به‌گروگان گرفته بودند هنگام بالا رفتن ازپلکان یک‌هواپیمای ونزوئلائی‌جهت خروج از نیکاراگوئه دیده میشود. عکس وی را درحال نگاه دادن تفنگش به علامت خداحافظی نشان میدهد. او وهمدستانش ونیز زندانیان آزاد شده به پاناما رفته‌اند و به دولت پاناما پناهنده شده‌اند

اطاق بازرگانی نیکاراگوئه‌ازاعتصاب عمومی‌این کشور جانبداری کرد

★ در چند شهر میان اعتصاب کنندگان و پلیس زدوخورد روی داد .

تجار برجسته نیکاراگوئه موافقت کردند از اعتصاب عمومی بمنظور برکناری آناستازیوسوموزا ازریاست جمهوری جانبداری کنند .

این تصمیم در اجلاس اطاق بازرگانی نیکاراگوئه علیه ژنرال سوموزا۵۲ساله که خانواده‌اش ۴۵ سال‌بر این کشور آمریکای لاتین حکومت کرده‌اند اتخاذ شد.

انتظار میرود بدنبال تصمیم‌اطاق‌تجارت‌نیکاراگوئه که با اکثریت ۳۶ رای‌موافق در برابر سه رای مخالف تصویب شد از امروز اکثر مغازه های نیکاراگوئه‌تعطیل کنند .

بدنبال حمله موفقیت‌آمیز کماندو های چپگرا به کاخ ملی نیکاراگوئه‌جبهه‌مخالفان سوموزا اعتصاب عمومی اعلام کرد .دیروزدر جریان این اعتصاب عمومی درچند شهرمیان‌اعتصاب‌کنندگان و پلیس زدوخورد روی داد .

دولت شوروی یك آپارتمان شش اطاقه به دختر اوناسیس اجاره داد

★ اجاره این آپارتمان ۳۰۰ تومان در ماه است .

مسکو ـ خبرگزاری‌فرانسه ـ مقامهای‌شوروی به‌کریستینا اوناسیس و همسرش اجازه دادند در یک آپارتمان شش اتاقه در مسکو زندگی کنندو بابت اجاره آن هرماه سی روبل (نزدیک‌به سیصدتومان) بپردازند .

کریستینا اوناسیس در این آپارتمان همسایه (لوئی کور دالان). رهبر حزب کمونیست شیلی خواهد شد. گئورگی گرچکو» یکی از فضانوردان شوروی که رکورد توقف طولانی در فضا را شکسته است یکی دیگر از همسایگان دختر اوناسیس خواهد بود.

آپارتمانی که برای اجاره‌به کریستینا و شوهرش پیشنهاد شده است در مرکز مسکو قرار دارد و برگزیدگان جامعه شوروی در آن زندگی می‌کنندو پارکینگ آن‌پراز‌اتومبیل های «ولگا» مشکی رنگ‌است. در شوروی کسانی سوار‌این اتومبیل‌ها میشوند که موقعیت اجتماعی چشمگیری بدست آورده باشند .

مذاکرات۳ساعته هوا وتیتو

بلگراد ـ خبرگزاری فرانسه ـ پرزیدنت هواکوفنگ و مارشال تیتو پس از یک گفتگوی سه ساعته در «بریونی» تاکید کردند که تصمیم گرفته‌اند روابط بلگراد و پکن را در همه زمینه ها گسترش دهند .

یک منبع در «بریونی» اظهارداشت‌که هواکوفنگ در مذاکراتش با مارشال تیتو ، تاکید کرده است که چین‌می‌خواهد باکشور های دگر همکاری نزدیک برقرار کند .

مارشال تیتو نیز درباره دستاورد های انقلاب یوگسلاوی و اصول دفاع ملی این کشور توضیحاتی داد .

در گفتگو های هواکوفنگ و تیتو اوضاع خاورمیانه، قاره افریقا و مسئله خلع سلاح نیز مورد بررسی‌قرار گرفت .

رئیس جمهوری یوگسلاوی تاکید کرد که باید به کشور های شاخ افریقا امکان داده شود تا اختلافهای خود را بدون مداخله بیگانگان حل کنند .

هواکوفنگ سه شنبه این‌هفته یوگسلاوی‌رابسوی ایران ترک می‌کند .

تظاهرات ۳۰هزارنفری‌مردم‌برزیل علیه گرانی هزینه زندگی

دیروز بین صدها نفر ازتظاهر کنندگان و ماموران پلیس زدوخورد های سختی در اطراف کلیسای سائوپائولو (جنوب برزیل) در گرفت . زدوخورد در پایان تظاهرات سی هزار نفری که از طرف نهضت مبارزه با گرانی‌هزینه زندگی برپا شده بود روی داد. از آنجا که تظاهرات خیابانی در برزیل قدغن‌است تظاهر کنندگان در داخل‌کلیسا اجتماع کردند وبیش ازیکهزار مامور پلیس مجهز به‌نارنجک انداز کلیسا را در محاصره گرفتند .

پس از پایان متینگ صدها نفر از جوانان در حالیکه شعار های ضد دولتی میدادند به خیابانها ریختند و ساعتها باپلیس به زدوخوردپرداختند.

مقاله پراودا برضد«هوا»

مسکو ـ روزنامه پراودا ارگان حزب کمونیست شوروی‌درمقاله شدیداللحنی زمامداران چین را متهم ساخت که‌خط مشی‌سیاسی خطرناکی در پیش گرفته‌اند پراودا ضمن تفسیری پیرامون دیدار هواکوفنگ از یوگوسلاوی می‌نویسد رهبر جمهوری خلق‌چین از سفر خود در کشور های خارج برای وارد ساختن اتهامات ناواردعلیه شوروی بهره برداری می‌کند .

تسلیت به‌فرهنگیان‌داغدیده‌آبادان

واقعه دردناك و غم‌انگیز آتش‌سوزی سینما کس آبادان که موجب نهایت‌تاثر وتاسف‌همگان خصوص‌اهالی‌شریف وشاهدوست‌ومیهن‌پرست خوزستان گردید ، چنان اندوهی در عموم طبقات ایجاد نموده که زبان از وصف آن عاجز است . ضمن ابراز انزجار و تنفر شدید از اینگونه‌اعمال غیر انسانی از طرف خود و کلیه فرهنگیان این منطقه این سوك بزرك ملی را به خواهران و برادران آبادانی تسلیت و همدردی عرض نموده، سلامتی توأم با صبر و شکیبائی برای خانواده های ماتم‌زده ، مخصوصا بازماندگان فرهنگیان ماتمزده از درگاه خداوند بزرك آرزومند است .

آقامیری رئیس اداره آموزش وپرورش منطقه اندیمشك

۵هزارسرباز تازه نفس کوبائی واردعدن‌شدند

قاهره ـ آسوشیتدپرس ـ به‌گزارش هفته‌نامه مصری اکتبر هفته گذشته‌ه‌هزار سربازکوبائی همراه با اسلحه و تجهیزات کامل با استفاده از کشتی های شوروی به عدن منتقل شدند. این مجله نوشته است سربازان کوبائی و تانکهای آنها در امتدادمرزدو یمن‌مستقرشده‌اند.

درپی قتل ابراهیم الغشمی رئیس جمهوری یمن شمالی در ژوئن گذشته ، روابط دو کشور به بدترین وضع خود تنزل کرده است . یمن شمالی، یمن جنوبی را مسئول قتل الغشمی میداند.

این مجله مصری به نقل از یک مقام دولتی عرب نوشته است از سوی ممالک عرب و نیز یاسرعرفات تلاش هائی در جریان است تا به اختلافات‌دو یمن خاتمه داده‌شود مجله‌اکتبر ازذکر جزئیات بیشتر در این مورد خودداری کرد.

قبلا نیز گزارش های متعددی انتشار یافته بود که کوباصد ها نظامی و مستشار به عدن فرستاده است .

هم‌اکنون چند کشتی جنگی شوروی در یمن جنوبی لنگر انداخته‌اند .

سربازان تازه نفس کوبائی از کوبابه عدن فرستاده‌شده‌اند حال‌آنکه نیرو های قبلی‌کوبا از اتیوپی‌وانگولا به‌یمن‌جنوبی فرستاده شده بودند.

طرح‌صلح‌اسرائیل براساس‌خودمختاری غرب‌رودارردن‌قراردارد

تل‌اویو ـ مناهیم بگین‌نخست وزیر اسرائیل پس‌از انعام‌جلسه شورای وزیران این کشور که روز یکشنبه‌بمنظور تصمیم‌گیری پیرامون ترکیب هیات نمایندگی اسرائیل در کنفرانس ـ‌ه جانبه کمپ‌دیوید و تعیین خط مشی های نهائی تشکیل یافته بود به خبرنگاران اظهار داشت طرح صلح اسرائیل که مبتنی براصل خودمختاری کرانه باختری‌رود اردن است به کنفرانس سران در کمپ‌دیوید ارائه خواهدشد.

وی‌افزود از دیدگاه دولت اسرائیل طرح تهیه شده قطعی و جانشین ناپذیر است ، با وجود این اسرائیل‌آماده است تمامی پیشنهاد ها و اندیشه‌هائی راکه قرار است ارائه والقاء شود استماع‌کند.

نخست وزیر اسرائیل سپس متن بیانیه‌ای راکه در جلسه شورای وزیران تهیه شده بود قرائت کرد. دراین‌بیانیه گفته شده است هیات نمایندگی اسرائیل مساعی خود را برای تحقق یک مصالحه‌درخاورمیانه میان طرفین بکار برده وطرح صلح این کشور را به‌کنفرانس سران ارائه خواهد داد . بگین در پاسخ به‌این پرسش که‌ماهیت مصالحه‌ای که اسرائیل درصدد تحقق آن می‌باشد کدامست‌تنها به‌گفتن این مطلب که‌این‌مصالحه باید ناظر به یک توافق‌اساسی باشد اکتفاء کرد.

نخست وزیر اسرائیل ضمنا خاطرنشان ساخت‌هیات‌نمایندگی اسرائیل که روز ۴سپتامبر در معیت‌او به مقصد واشنگتن عزیمت خواهد کرد متشکل از ۱۱ عضو است که‌ازجمله آنها موشه‌دایان و عزروایزمن وزیران خارجه‌و دفاع‌اسرائیل، ژنرال ابراهیم تامیر رئیس بخش برنامه ریزی در ستاد ارتش و آهارون برک مشاور سابق حقوقی دولت اسرائیل را می‌توان نام برد .

رئیس جمهوری آلمان خواستار آزادی عقیده شد

دوسلدورف ـ والترشل‌رئیس جمهوری فدرال آلمان روز یکشنبه باسخنان‌خودشانزدهمین کنگره جهانی فلسفه را در دوسلدورف افتتاح کرد و خواستار آزادی عقیده شد.

رئیس جمهوری آلمان غربی دراین کنگره‌که‌با حضور ۱۵۰۰ نماینده از ۶۰ کشور جهان تشکیل شده است آزادی‌عقیده را بعنوان ارزش بنیادی‌فلسفه ودموکراسی ستود و افزود این تصور که فقط دولت ،یا یک حزب ازتوانائی بیان‌حقیقت وارائه آن برخوردار است از دیدگاه کسی که به اصول دموکراسی مومن‌است نمیتواند قابل قبول و تحمل پذیر باشد.

درکنگره جهانی فلسفه که تا دوم سپتامبر ادامه خواهدیافت موضوع مربوط به‌کاستن فاصله میان علوم دقیق نظیر شیمی ، زیست شناسی و فیزیک بافرا یافت های فلسفی از جهان‌مورد بحث و گفتگو قرار خواهد گرفت.

وزیر خارجه انگلیس :

شانس‌پیروزی کنفرانس کمپ‌دیوید‌بسیاراندك‌است

کارتر با دعوت سران مصر و اسرائیل به کمپ دیوید ریسك بزرگی کرده است

لندن‌ـ دیوید اوئن وزیر خارجه انگلیس در مصاحبه‌ای با تلویزیون مستقل این‌کشور اظهار داشت بخت موفقیت کنفرانس سران آمریکا ،مصر و اسرائیل که قرار است ماه آینده در کمپ دیوید تشکیل شود ناچیز واندک است.

وی جیمی کارتر رئیس جمهوری آمریکارا به خاطرآن که به ریسکی تن داده که یک سیاستمدار حرفه‌ای و محتاط از آن امتناع میورزد مورد ستایش قرارداد و افزودکارتر از آنروبه این مخاطره جوئی سیاسی دست زده‌که به خوبی واقف است خطرات ناشی از ادامه بن بست کنونی اثرات نامطلوبی‌طی ماههای آینده بر اقتصاد جهانی،بیکاری درجهان ورکودداقتصاد بین‌المللی‌خواهد داشت.

وزیر خارجه انگلیس جیمی کارتر را بعنوان یک رئیس جمهوری‌خوب که به استقبال معضلترین مسائل داخلی و بین‌المللی میرود توصیف کرد وخاطر نشان ساخت چنانچه بخت باجیمی کارتر یار شود عنوان‌یکرئیس جمهوری‌بزرگ را بدست خواهد آورد.

دیوید اوئن‌در مورد مسئله تروریسم‌گفت دولت انگلیس در حال حاضر با پایتخت های کشور های عربی به منظور کاهش‌تعداد اعضای سفارتخانه های کشور های عربی باحجم فعالیتهای‌دیپلماتیک آنهاتناسبی ندارد.

وزیر خارجه انگلیس سپس اضافه کرد که ورود سلاح های سبک از طریق جامه دان های دیپلمات‌هابه خاک انگلیس ناشی از وجود نقائصی در سیستم امنیتی کشور است.

دیویداوئن در مورد مسئله رودزیا گوشزد کرد چنانچه‌تا پایان‌سال جاری مصالحه‌ای‌در باره سرنوشت‌آینده‌این سرزمین صورت نگیرد رودزیا صحنه نبرد های خانگی گسترده و اجتناب ناپذیری خواهدشد.

وی سپس جوشوانکومو یکی از دو رهبر جبهه میهن پرستان‌رودزیا رامورد ستایش قرارداد‌واورا بعنوان پدرملت خود توصیف کرد و خاطر نشان‌ساخت هدف‌نکومو ایجاد یک کشور فارغ از منازعات‌و تبعیضات نژادی است.

موقع آسیب‌پذیر سادات

مسکو ـ روزنامه سوویتسکایا روسیا چاپ مسکو در تفسیری پیرامون کنفرانس آینده سران آمریکا ، اسرائیل و مصر در کمپ‌دیوید نوشته است . انورسادات .رئیس‌جمهوری‌مصر درموقع ضعیف و آسیب پذیری دراین کنفرانس شرکت‌میجوید.

این روزنامه ضمن اشاره‌به اوضاع وخیم اقتصادی درمصر تصریح کرده است هدف رئیس جمهوری مصر از ایجاد حزب ناسیونال دموکرات کسب‌حمایت نسبت‌به سیاست داخلی و خارجی رژیم خود بوده است، ولی اتخاذ چنین تدابیری نمی‌تواند مصر را ازبن‌بسی که براثر سوء سیاست‌رهبران‌خود به‌آن گرفتار شده است نجات بخشد، زیرا این رهبران‌میراث ناصر را درداخل کشورنادیده گرفته و آنرا بدور انداخته‌اند وخود را در مسیر سازش های جداگانه بامتجاوزان اسرائیلی متعهد ساختند .

طبق یك سند۳۱۸صفحه‌ای

بوتو متهم به سوء استفاده از روزنامه‌ها، رادیو تلویزیون‌دولتی وخبرگزاری پاکستان شده است

اسلام اباد ـ اسوشیتدپرس ـ دولت پاکستان امروز کتاب سفیدی‌درمورد رفتار نامطلوب بارسانه‌های گروهی طی پنج سال ونیم حکومت ذوالفقار علی‌بوتو نخست‌وزیر برکنار شده این کشور منتشر کرد . این گزارش شامل تعطیل کردن روزنامه ناراضی‌و دستگیری و آزار روزنامه نگاران‌طی دوران حکومت بوتواست.

این سند سیصد وهیجده صفحه‌ای شامل چهلو یک صفحه فتوکپی مدارکی‌است که بسیاری از آنها توسط شخص بوتو نوشته و یا امضاء شده است و طی انها دستور هائی در مورد کنترل رسانه های گروهی داده است .

در این سند بوتو متهم شده است که‌از روزنامه‌ها، رادیو تلویزیون دولتی ، خبرگزاری پاکستان‌و سایر رسانه های گروهی این کشور بنفع خود استفاده میکرد .

در کتاب سفید دولت پاکستان گفته شده است که بوتوبه‌مردم وعده ازادی فکر و بیان میداد ، لکن از آنها به بدترین نوع استفاده کرد .

ریشه‌های نارضائی مردم شهرستانها

از: گروه گزارش سازمان شهرستانها

تغییر کابینه ، بیانیه‌ای که مهندس جعفر شریف امامی نخست وزیر ایراد کرد و فرمایشات شاهنشاه آریامهر در شرفیابی اعضای جدید هیئت دولت، دربین قشر های مختلف مردم کشورمان ، بازتاب گسترده‌ای داشت .

چندتن از مقام های محلی بابازگو کردن ریشه های نارضایی، راههای چاره ارائه کردند و به‌این امید نشستند که دولت شریف امامی بادرنظر گرفتن خواستهای مردم و خشکاندن ریشه های فساد و نارضایی ، امنیت را به‌کشور بازگرداند و روزی نیاید که مردم بگویند : اینها هم فقط حرف زدند...

درانتظار نتیجه‌رسیدگی

یک کارمند بازنشسته دولت و مدیر یک موسسه خصوصی که‌مایل بود نام او به‌اختصار حسن ـ ش برده شود ، در کرمانشاه گفت:

اعلامیه دولت‌جدیدو سخنان شاهنشاه رابهنگم معرفی‌اعضای کابینه تازه خواندم ومخصوصا آنچه که درباره مبارزه بافساد اداری عنوان شده بود مرا به آینده کاملا امیدوار کرد .حالا که صحبت‌ازمجازات متجاوزین به‌بیت‌المال و درآمدهای ملی است باید اینکار از مرحله‌حرف به مرحله عمل درآید ، مثلابه ما کرمانشاهی ها بگویند که پرونده جنجال برانگیز سوءـ استفاده در اوقاف کرمانشاه‌چه شد ؟ آنها که‌قطعات زیادی از زمین های اوقافی منطقه ششم بهمن کرمانشاه رابا تبانی های عجیب بفروش‌رساندندو میلیون ها تومان به جیب زدند چه مجازاتی دیدند ؟ چرا پرونده این سوء استفاده هنگفت در دیوان کیفر بایگانی شد و متهم اصلی این قضیه بتهران رفت و بازنشسته شد و الان با خیال راحت به‌ریش مامردم میخندد ؟ درباره این سوء استفاده کلان دولتی انجمن شهر بارهابحث وگفت‌وگو داشت ، مقامات قضائی ۵۰ روز تمام تحقیق و کاوش کردند و حتی اقاریر خریداران زمین راجمع‌آوری و درپرونده منعکس نمودند اما وقتی پرونده به دیوان کیفر رفت خط بطلان‌بروی آن‌کشیده شد و بایگانی گردید. بایداعتقاد مردم را به اصالت مبارزه با فساد جلب‌کرد ومن‌امیدوارم‌که دولت آقای شریف امامی باین نکته توجه داشته باشد چون فساد ریشه اصلی هر نارضائی است .

«مقربین» و «مغضوبین»!

دکتر خسرو سعیدی رئیس دانشگاه آزاد رضائیه ، درباره تغییرات بنیادی آموزش علوم عالی و لزوم توجه بیشتر به اصل مدیریت دردانشگاه‌ها که شاهنشاه آریامهر آن را مورد تاکید قرار داده‌اند عقیده دارد: محیط هر دانشگاه و مرکز آموزش عالی بایدچنان سازمان یافته باشد که آموزش وعرضه علم درمطلوبترین شرایط انجام پذیرد یعنی در هیچ موردی‌نظام «دیوانسالاری» و خودکامگی در مدیریت نباید در اصل دموکراسی دانشگاهی یعنی فضای مقدس تعلیم و تربیت ، تحقیق و تعلیم خدشه وارد کند.

عدم مدیریت ، دیدهای غیر اصولی و تقسیم بندی ضمنی افراد به گروه های «مقربین»و «مغضوبین» مثل تیشه هائی‌است که به ریشه حیات دانشگاه‌وارد میشود . باید این دید ها و برداشت های غیر منطقی در محیط دانشگاه پاک شود چه همین مسائل باعث میشود که دانشجو یعنی کسی‌که‌باید بدنبال تحصیل علم باشد شیشه و میز و صندلی می ـ شکند و استادی که بایدبفکر پژوهش و تعلیم باشد تحت تاثیر فشارهای بوروکراسی و آزردگی‌های روحی ، خاطری سخت غمگین و مشوش پید کرده است من نامه‌ای بامضاء ۴۱ نفر از اعضای هیت علمی دانشگاه رضائیه در دست‌دارم که از همین مسائل گله و شکایت کرده‌اند . کمیت گرائی در ارزشیابی دانشگاهی جایز نیست و تعداد رشته ـ های تحصیلی که حتی استاد کافی برای‌تدریس آنهانداریم نباید در ارزشیابی امور دانشگاهی مورد نظر قرار گیرد... امید اینستکه برنامه جدید وزارت علوم و آموزش عالی بدین مشکلات خاتمه‌دهد.

رفاه فکری معلم

آقای «احمد تهرانی» یکی از فرهنگیان رضائیه‌در گفت‌و گو با خبرنگار ما در رضائیه اظهار داشت:نمیدانم که‌دولت آقای شریف امامی تاچه حد در انجام نیت‌هائی که دارندو در علامیه ایشان آمده است موفق خواهند شد اما چون شاهنشاه نیز در مورد توجه کلی به‌وضع آموزش‌وپرورش تاکید فرموده‌اند باید بعنوان یك معلم بگویم که‌اگر دبیر یا آموزگار رفاه فکری داشته باشد و یا قادربه‌اداره زندگی خود و خانواده‌اش باشد ، مایل نیست که بعد از فراغت از آموزش در مدرسه، بکار دیگری بپردازد تادرآمد آن کمك هزینه زندگیش باشد . میتواند همین وقت اضافی را برای خدمت بفرهنگ صرف کند. ملاحظه بفرمائید،شرکت تعاون مسکن‌فرهنگیان‌رضائیه. همین بیست‌روز پیش قطعاتی زمین برای‌خانه‌سازی دراختیار فرهنگیان متقاضی گذاشت‌اما متاسفانه بکسانی این زمینها داده شد که دارای مسکن هستند، خانمهائی‌ازاین زمینها گرفتند که شوهرانشان مسکن شخصی دارند. این تبعیض‌ـ های اداری و توصیه بازیها هم از نکاتی است که بایددر دولت جدید از بین برود .

مردم چوب میخورند !

آقای علی نوابی عضوانجمن شهرستان رضائیه معتقداست: آنها که‌باتجاوزبه اموال‌عمومی، و سوء استفاده از مقام‌ومنصب به‌ملك و ملت خیانت کرده‌اند باید تکلیفشان روشن شود . مردم منتظرندتابه‌بینند که‌دولت جدید با این گروه چه‌خواهد کرد؟ من نمیخواهم فعلا نام شخص یا اشخاصی را ببرم اما مدارك واسنادی از سوء استفاده‌های هنگفت درشرکت آب مشروب رضائیه دارم که مایه حیرت است. در اینمورد شکایاتی به‌مقامات مسئول شده است اما نمیدانم که چرا در هیچ روزنامه‌ای آنطور که باید منعکس نشده و یا حداقل اقدام موثری از طرف مقامات مربوط در بارهٔ این شکایات صورت نگرفته‌است ما در این باره مفصلا درانجمن شهرستان‌بحث کردیم‌ومنتظریم تا به‌ببینیم که‌باین پرونده چند میلیون تومانی چطور رسیدگی میشود. خدا کند دولت آقای شریف امامی در امحاء فساد، توصیه بازی و سوء استفاده از منصب دولتی موفق باشند چون ریشه بیشتر نارضایی فساد و تبعیض در دستگاههای دولتی است که چوب آنرا مردم میخورند!

فقط حرف نباشد

محمدعلی آزرم رئیس انجمن شهر شیراز را عقیده براینست که ریشه اصلی‌تمام نارضایی‌های مردم فسادی است که از گذشته‌ای دور، براثر سهل انگاری های مسئولان امر در مملکت بوجود آمده وبی‌توجهی‌و بی‌اعتنایی‌ها،موجب‌ریشه‌دار شدن ونضج گرفتن این نارضایی ها در سطوح مختلف جامعه شده است .

دولت آقای جعفر شریف امامی، باید به مفادبیانیه‌اش که مورد تائید شاهنشاه آریامهر است، کاملا توجه داشته باشد وآنرا دقیقا اجرا کند ونباید روزی که باز بگوئیم : «اینها هم‌فقط حرف زدند .»

تنها رفاه مادی برای معلم کافی نیست ، باید برای اورفاه فکری‌هم ایجاد کرد

دانشگاهها فعالیت سیاسی خواهند داشت

دکتر فرهنگ مهر رئیس دانشگاه پهلوی، درباره فرمایشات شاهنشاه آریامهر در شرفیابی اعضای جدید کابینه راجع به تماس دانشجو واستاد وتشریک مساعی استادان گفت :

ـ در دانشگاه پهلوی ، در گذشته برنامه هایی برای مشارکت استادان در اداره دانشگاه بود ومن درگذشته درگزینش‌رئیسان دانشکده‌ها بااستادان، مشورت کامل کردم ونظر آنان را همیشه محترم شمردم این روش ، در آینده بصورت جدی‌تری دنبال خواهد شد. چرا که مدیریت دانشگاهی مدیریت خاص است که درآن، افراد باید قبولیت داشته باشند . بعبارت دیگر ، رئیس بخش باید هم منصوب اعضای بخش باشد وهم منصوب رئیس دانشکده . همچنین رئیس دانشکده ، باید منصوب‌کادرو رئیس‌دانشگاه باشد .

دکتر فرهنگ مهرافزود: در آینده نمایندگان استادان درهیات‌امناء شرکت‌خواهند کرد ومشارکت کامل و سالمی بوجود خواهد آمد.

رئیس دانشگاه پهلوی اضافه کرد : در مورد مسائل‌سیاسی هرکس‌میتواند از فضای باز سیاسی، نظریات خود را عنوان کند ومن امیدوارم که در چنین فضایی ، مسایل دانشگاهی ، بمسایل آموزشی و پژوهشی محدود شود. چراکه‌هر مقام دانشگاهی درفضای باز سیاسی ، خارج‌از دانشگاه امکان ابراز نظریات و فعالیت سیاسی خواهدداشت . بنابراین نظریه ، امیدواری و اعتماد من نسبت به آینده است وبا این امید، سال تحصیلی جدید را آغاز می‌کنیم ...

دستهای زیادی کوتاه شده

علی سامی رئیس کمیته ملی حمایت از مصرف کننده شیراز، ریشه اصلی نارضایی ها را اهمیت ندادن به خواستهای قانونی مردم دانست و گفت : هردستگاهی که بوجود آید ، باید برای تامین آسایش ورفاه مردم باشد نه‌برای اشخاص‌و تیپ های‌بخصوص وخوشحالم که این دولت ـ اشاره‌به دولت شریف امامی ـ ضمن تشریح برنامه کارش، درهمه جا به خواستهای‌مردم اهمیت میدهدو از ترکیب کابینه‌اش پیدا است، خیلی ازدستها کوتاه شده و امیدواریم همانگونه که مردم میخواهند و برنامه دولت هم هست ،اجرا شود و تشنجی که‌در چند ماه‌اخیر بوجودآمده است ، رفع شود و نگرانی مردم، رفع گردد و مملکت به آسایش و انضباط و امنیتی که درگذشته داشت ، برگردد ...

مجازات متجاوزین به بیت المال باید دازحرف به عمل برسد

دموکراسی دانشگاهها نبایدخدشه پذیر باشد

تصمیم گیری در پشت درهای بسته

دشتی نماینده انجمن شهر شیراز گفت:نظام دیوانسالاری دردهه اخیر دستگاه های‌دولت و تصمیماتی که پشت درهای بسته برای شهرستان ها می ـ گرفتند، به‌نارضایی ها دامن‌زد و فساد و نارضایی هایی که بین مردم و دستگاه ها دیده میشود، ازهمین‌جا سرچشمه می‌گیرد.

مثلاوقتی میخواستند بودجه استان فارس را تعیین کنند ، کسانی ودر شرایطی این‌کار را انجام میدادندکه حتی ازموقعیت اقلیمی این منطقه هم بی‌خبر بودند تاچه رسد به نیاز های مردم آن .

و این مسئله در سطح‌گسترده تری، همه موارد اجتماعی ، آموزشی ، بازرگانی و غیره‌را در برمیگرفت .

کم‌تجربگی مسئولان‌و سهل‌ـ انگاری آنان در انجام وظایفی که بعهده می‌گرفتند . به‌ویژه پست ها که براساس «مدرک» تقسیم میشد ، خود موجب بروز فساد در دستگاه ها و فساد مبارزه کرد نه فساد . دولت جدیدبنظرمن‌باید اساس کارش را برپایه شناخت و کنار گذاشتن افراد فاسدقرار دهد ، اگر افراد فاسد از دستگاههای دولتی ریشه کن نشوند مسلماهیچ‌کاری درست نخواهد شد.

لطمه برپیکر وحدت ملی

علی زرینه‌باف وکیل پایه یك دادگستری آذربایجان شرقی در مورد ریشه‌نارضایی هامعتقد است که‌اعمال نامطلوب وفساددستگاههای دولتی ظرف ۲۰ سال گذشته دلیل اصلی این نارضایی است و باید به کارنامه افرادی که روی کار آمدند و قصد خیانت به مبانی وحدت حقوقی ملت ایران داشته‌اند رسیدگی شود، در این میان سلب آزادی مردم و از میان بردن قدرت قوه قضائیه و جلوگیری از آزادی عقیده و اجتماعات، بزرگترین لطمه ر برپیکر وحدت ملی و حیات اقتصادی کشور وارد آورد .

وی همچنین گفت: دولت جدید باید با ارائه برنامه‌های چشمگیرازقبیل آزادی‌اجتماعات و احزاب قانونی و مطبوعات و رسیدگی به مبارزه با سوء استفاده‌چیان و افرادی که به بیت‌المال ملت خیانت کرده‌اند نسبت به‌رفع نارضایی هااقدام کند.

علی زرینه‌باف‌افزود:ترکیب فعلی کابینه‌آقای شریف‌امامی نسبتا مناسب است، بهرحال امیدواریم در آینده انتخابات سالمی داشته باشیم و مردم برخلاف گذشته به مصوبات مجلسین اعتقاد و اعتماد کامل داشته باشند.

امنیت عمومی‌از بین‌رفته است

دکتر جواد مجلسی استاد دانشگاه آذرآبادگان اظهار داشت : توجه کامل‌به‌نظریات آقایان مراجع‌تقلید که‌خواسته های اصولی دارند ، مبارزه با فساد در دستگاههای دولتی ، تامین رفاه کارمندان بجهت جلوگیری ازسوء استفاده‌های اداری می‌تواند در توفیق‌دولت آقای شریف امامی‌موثر باشد آنچه اهمیت داردامنیت عمومی است که متاسفانه با بوجود آمدن عوامل متعدد این‌امنیت به‌حق یا تابحق از بین رفته است و مطمئنا اگر ریشه این نارضایی‌ها سوزانده‌شودامنیت بخودی خود به‌کشور ما باز خواهد گشت .

مالیات وعوارض پی‌درپی مردم را به زانو درآورده است

حقوق کم وتورم ، کارمندان را بیچاره کرده است

توجه به علتها

چند تن از زعما و مقامات مسئول‌استان اصفهان‌پیرامون تشکیل‌کابینه جدیدو ریشه‌یابی اساسی نارضائی های موجود باخبرنگار ما در اصفهان به گفتگو نشسته‌اند :

● حضرت آیت‌اله حاج سید مهدی علامه فانی یکی‌از علمای معروف اصفهان‌پیرامون بیانیه دولت جدید اظهار داشت :

بیگمان مسائلی که موجبات نارضائی طبقه روحانیت را فراهم می‌آورد در وهله‌اول مبانی تشیع علوی است. اگر دولت‌جدیدو اقعا دست‌اندرکار برچیدن عوامل فساد اجتماعی است باید با علمای اسلامی در رهگذر یاد شده همکاری لازم را داشته باشد. من معتقدم چنانچه اصول بیانیه دولت‌که اساس قولهای‌مردمی آنان است تحقق یابد و این اصول بمورد اجرا درآید ، رضایت‌کلیه علمای اعلام‌حاصل خواهد شد. نقطه نظر من‌در چگونگی اجرای امور دولت جدید این است که در کلیه مسائل یک قانون عقلی و منطقی باتوجه به شعائرمذهبی حاکم باشد و بجای معلولها به علتها توجه شود. چنانچه دولت واقعا سعی دارد جامعه را بسوی تکامل رهنمون‌شود بایستی علت نارضائی‌ها را ریشه‌کن کند وبه دفع سبب بپردازد. امیدوارم کوششهای دولت جدید در جهات یاد شده از مرحله حرف به عمل درآید ونتیجه بخش باشد .

رنج فساد

● دکتر شیرانی فرماندار اصفهان ضمن‌اظهار امیدواری از وعده های دولت جدید گفت: ما مسلمان و شیعه هستیم بهمین دلیل جامعه روحانیت از هرجهت قابل احترام‌است. بزرگترین‌مسئله‌ای که مردم‌را رنج میدهدموضوع فساد است. در این جامعه افرادی از راههای نامشروع به همه جا میرسند و برخی تمامی موقعیت های خود را از دست میدهند و همیشه ناراضی هستند. باید بافساد در هرشکل آن مبارزه اساسی ومنطقی شود. جامعه‌ای قادر به ثبات ودوام است که شدیدا بافساد وفسادگر مبارزه کند ،در غیراینصورت جامعه به گندابی مبدل می‌شود و عمرش دیری نمی‌پاید .

فرماندار اصفهان افزود : عدم توجه به تبدیل زمین های کشاورزی به غیر کشاورزی و نداشتن تدبیر در افزایش محصولات کشاورزی بزرگترین نقص موجود استکه پرداختن به‌آن باید سرلوحه کار های دولت باشد.

مبارزه با تجمل

● سلطان محمدی عضو انجمن شهر اصفهان نیزاظهار داشت:

مهمترین اصلی که دردولت جدید قول مبارزه باآنان داده شده است مسئله تجمل وتجمل پرستی در ادارات دولتی‌است که‌حقیقتا باید باآن‌مبارزه شود

قسمتی از نارضائی های مردم زائیده وضع اقتصادی کشور است ، مالیات های‌پی‌ـ درپی و بیمورد مردم را بزانو درآورده است ، دولت جدید واقعاباید بااین موارد بعنوان ریشه‌های نارضائی مردم نبرد کند. ازسوی دیگر باید فرهنگ عمومی مردم را بالا برد و در این رهگذر اساسی ترین‌اقدام تربیت معلمان خوب وآزموده است. دولت جدیداگر بخواهد میتواند ظرف چند سال ریشه مشکلات را از بین ببرد و رضایت مردم را حاصل کند .

همبستگی با مردم

مهندس کاوه رستگار رئیس برنامه ریزی و مطالعات سازمان عمران دشت قزوین‌اظهارداشت: اگر دولت جدید آقای شریف امامی بتواند همبستگی بیشتری از نظر رابطه مردم با دولت ایجاد نماید پاره‌ای از نارسایی ها و نارضایی های موجود رفع‌خواهد شد .

وی افزود : باید از زدو بندهای اداری و قرطاس بازی موجود جلوگیری و خواست های جامعه باتوجه به فرامین دین‌مبین اسلام بطور صحیح پیاده شود .

باوجدانم در نبردبودم

دکتر صمدی معاون مجتمع آموزش عالی قزوین واستاد دانشگاه تهران اظهار داشت : بعنوان یک فرد دانشگاهی متعقدبه قانون اساسی‌واستقلال دموکراسی ، تغییر کابینه رابه فال نیک می‌گیرم ،همواره با خودم و وجدانم در نبردبودم که چطور می‌شود مسائلی را عنوان کرد و به دانشجو پاسخ منطقی داد .

وی همچنین معتقداست که درد واقعی جامعه عدم مبارزه‌با فساد است، باید بافساد مبارزه کرد آنهم بطور ریشه‌ای وهمه جانبه و بیرحمانه ، باید با واقعیت‌ها جلو رفت و از مشکلات کاست.

حسن فهیمی کارمند نیزمعتقد است که‌باید دولت جدیددستگاه های فاسد اجرایی را اصلاح کند تابتواند به موفقیت دست یابد.

بانك ایرانشهر

بهترین راهنمای اقتصادی وبانکی شماست

انستیتو انگلیسی سیمین

برای دوره های ۱۰ هفته‌ای خود که در شهریورماه شروع میشود فقط در بخش های زیر دانشجو می‌پذیرد:

1-TOEFL PREPARATION CENTER

برای کسانی که خواهان موفقیت در توفل وتحصیل در دانشگاه های انگلیسی زبان هستند .

2-ENGLISH SCHOOL

برای داوطلبانی که‌خواهان روانگوئی و روانخانی و درک گفتار بزبان انگلیسی‌اند .

داوطلبان شرکت در این دوره ها میتوانند برای‌دریافت بروشور و کارت شرکت در امتحانات ورودی به مرکزتست و تبنام ـ ساختمان ۳۵ تخت جمشید مراجعه نمایند.

دفتر روابط

اطلاعیه آموزش و پرورش کرج

بدینوسیله باطلاع کلیه دانش آموزان ،داوطلبان آزاد امتحانات نهائی کلاس های ششم متوسطه و چهارم نظام جدید و هنرستان و دانشسرای مقدماتی که در کرج ثبت‌نام نموده‌اند میرساند که امتحانات مطابق با برنامه استان مرکز (اراک) انجام میگردد و ساعت شروع امتحانات صبح ها از ساعت ۸ ونیم و بعدازظهر هاازساعت۴ خواهد بود.

آموزش و پرورش کرج

مؤسسه تلکس

کلیه پیام های شما را سریع ، مطمئن ومحرمانه با کمترین قیمت بتمام دنیا فرستاده وجواب را در دفتر شما تحویل میدهد ۸۴۲۵۹۹

آ ـ ۱۳۵۸۵

«آگهی»

اداره کل‌آموزش وپرورش خراسان بعلت عدم وصول پیشنهاد کافی قبول پیشنهادات مربوط به خرید ملبوس سپاهیان‌دانش دوره ۲۱دختران مشهد رابا شرایط مندرج‌در آگهی شماره ۳۴۳۳۰ـ ۳ر۵ر۲۵۳۷ مندرج در شماره۸۴۵۹ـ ۹ر۵ر۲۵۳۷ روزنامه خراسان و شماره ۱۰۵۳۳ـ۱۶ر۵ر۳۷ روزنامه کیهان را ازتاریخ۳۱ر۵ر۲۵۳۷ بمدت ۱۵ روزتجدید مینماید .

پیشنهاد دهندگان بایستی پیشنهادات خودرا حداکثر تاساعت ۱۱ صبح روز سه‌شنبه ۱۴ر۶ر۲۵۳۷ بدبیرخانه‌اداره کل آموزش و پرورش تسلیم نمایند پیشنهادات در ساعت ۱۱ر۵ صبح همانروز باز و قرائت خواهدشد.

مهدی صفارپور

مدیرکل آموزش و پرورش خراسان

کارخانه تولید نان ماشینی

جهت ایجاد واحدهای تولید نان بربری، تافتون و لواش ماشینی و نانهای فانتزی ماشینی و کیک و شیرینی شرکت بین‌المللی و بازرگانی آچل نماینده انحصاری کارخانه معظم

BENINI-MONDIAL FORNI

در ایران با کادر مجهز مهندسان ایرانی و خارجی جوابگوی سئوالات شماست

شرکت بین‌المللی و بازرگانی آچل

تهران خیابان پهلوی بالاتر از پارک ساعی مقابل بنیاد نیکوکاری والاحضرت شمس پهلوی تلفن ۶۸۵۸۳۴

دنیای ورزش شنبه منتشر میشود

ورق گالوانیزه

فروشنده شرکت کردیت تلفنهای ۹۲۷۳۵۳ـ ۹۲۲۸۹۹ـ ۹۳۲۶۹۸ـ ۹۳۸۶۱۶

تلفن‌انبار ـ ۹۶۰۵۴۴

همرزمان ، همقطاران بازنشسته

بایستی آماده شد این فرمان زمان است همبستگی خودرا محکمترکنیم‌تابار دیگر دنیابه‌عظمت واعجازنیروی ایمان بیشتر واقف گردد.

افسر بازنشسته حسن نخعی

فروش با اجاره

جرثقیل امریکائی ۷۵تن یا ۴۵متر بازو

تلفن ۹۵۴۴۶۰ ۹۵۶۸۶۰

از ۱۲ شهریور

بدنبال استقبال خوانندگان اطلاعات

نیازمندیهای آموزشی

روزهای یکشنبه ، سه شنبه وپنجشنبه

منتشر می شود

جبهه ملی امشب اعلامیه میدهد

در ادامه گفتگو با رهبران گروههای مخالف دولت که دیروز در چاپ دوم اطلاعات فوق‌العاده دوم، بچاپ رسیده بود امروز نیز تنی چند از این مخالفان، بهمراه رهبران احزابی که پیش‌از بوجود آمدن حزب «رستاخیز» در فضای سیاسی کشور فعالیت میکردند، در بارهٔ مسائل جاری کشور به خبرنگار سیاسی اطلاعات نظریاتشان را اظهار کردند.

دکتر فضل‌الله صدر، رهبر حزب ایرانیان که زمانی نزدیکترین عضو حزب پان ایرانیست به رهبری محسن پزشکپور بود گفت: هنوز برای اظهار نظر زود است ولی بدیهی است افراد مومن به حزب ایرانیان بفکر تجدید حیات حزب هستند. قرار است ما ملاقاتهائی داشته باشیم و علاوه برتعیین موضع خود در برابر رویدادهای اخیر کشور، مسئله فعالیتهای تازه حزب را نیز عنوان کنیم. البته این فعالیت منوط به تصمیم فعالان گذشته حزب و مومنان به اصول حزب ایرانیان است.

فعالیت عملی

دکتر مظفر بقائی در ادامه سخنان دیروز خود گفت: ما طبق معمول بدون آنکه تغییری در نشستها و گرد همآئیهای اعضای حزب زحمتکشان داده باشیم، تصمیم به فعالیت عملی در صحنه سیاسی داریم. البته اقدامات بعدی دولت و اعلام برنامه‌های کامل آن، میتواند در تصمیم‌گیریها و موضع ما موثر باشد. ما همیشه مومن به آرمان زحمتکشان بوده‌ایم و هیچگاه در طول مدت فعالیت خود از مبارزاتمان دست برنداشته‌ایم.

محسن پزشکپور دبیرکل حزب پان ایرانیست گفت: همانگونه که سالهای متمادی در جلسات متعدد مجلس شورای ملی چه در آن هنگام که روزنامه خاک و خون ارگان حزب پان ـ ایرانیست دچار تعطیل اجباری نگردیده بود و یا در فرصت ها و اجتماعات متعدد دیگر بیان داشته‌ام و نوشته‌ام عدم رضایت جامعه ایرانی ریشه هائی اصولی و بنیادی دارد که برای رفع این عدم رضایت باید اولا این ریشه های اساسی و بنیادی راشناخت و ثانیا بطور رادیکال برای قطع این ریشه های عدم رضایت اقدام نمود وگرنه باز هم باید بگویم همانگونه که کرارا تکرار نموده‌ام هرگز تغییر مهره‌ها بتنهائی رفع عدم رضایت عمومی را نخواهد کرد، بخصوص ان که بسیاری از این مهره‌ها در گذشته نزدیک در متن برنامه های اداری و اجتماعی مملکت بوده‌اند و خود در ایجاد و موجباتی که سبب ایجاد این عدم رضایت عمومی شده است نقش اساسی و عمده‌ای بعهده داشته‌اند. بهرحال در مورد این پرسش که عدم رضایت عمومی درچه مواردی می‌باشد باید خلاصه کنم که سبب ایجاد عدم رضایت عمومی تغییر و تبدیل حکومت از موضع قانونی به موضع غیر قانونی یعنی قرار گرفتن حکومت در موضعی بوده است که بجای اتکا به اصول و موازین قانونی به اجرای تمایلات و خواست های فردی و یا گروهی پرداخته است که چه‌بسا نه تنها با اصول قوانین اساسی مملکت و یا قوانین عادی تطبیق نداشته است بلکه غالبا معارض با خواست ها و مصالح عمومی و چه بسا حقوق تاریخی و سیاسی ملت ایران بوده است که در نتیجه به سبب اعمال چنین روشی طی سال های متمادی بجای نظام قانونی مملکت نوعی حکومت توتالیتر بوروکرات بوجود آمد که در واقع در پناه چنین نظام حکومت گروهی محدود تکنوکرات های بدون هدف و ارمان اجتماعی مستبدانه حکومت نموده‌اند و در نتیجه علائق شخص خود را بجای مصالح عمومی در امور اداری و سیاسی و اجتماعی مملکت بکار بستند. نتیجه اجرای چنین استبداد بوروکراسی اداره که درمیان حکومت های توتالیتر از نوع خشن‌ترین ان ها می‌باشد، زیرا پاگذاردن اصول قوانین اساسی مملکت درهم شکستن مرز های عدالت اجتماعی ـ بی‌اعتنائی به خواست های عمومی بی‌تفاوتی نسبت به سنتهای ملی و میراث فرهنگی ایران ـ فراهم کردن زمینه‌ای که وسیع ترین و شدیدترین تجاوزات متعدیان به بیت‌المال مملکت صورت گیرد و در نتیجه قسمت عمده‌ای از درآمد های ملی ایران که غالبا از طریق منابع نفت وگاز بوده است که در نتیجه هرگز جایگزینی برای آن پیدا نتوان نمود، یا به یغما وغارت رود یا به هر نحوی از انحا مورد اتلاف قرار گیرد. مهمتر اینکه برای اجراء چنین نظریات و برنامه هائی میبایست عملا از دو قوه مقننه و قضائیه سلب اختیار کرد و آنها را از موضع مستقل و نظارت کننده‌ای که قانون اساسی پیش‌بینی نموده است خارج نمایند که متاسفانه چندین سال متمادی نتیجه اعمال این روش این گردید که از سوئی قوه مقننه نه تنها نقش اساسی وقانونی خود را نتوانست ایفاء نماید، بلکه موجبات وضع بسیاری از قوانینی فراهم گردید که این قوانین نه با اصول قوانین اساسی مملکت و نه بامصالح اجتماعی و نه با خواستهای جامعه متحول ایرانی تطبیق نداشت و از سوئی دیگر برنامه‌های وسیعی اجراء گردید تا قوه قضائیه را که میبایست بصورت یک قوه مستقل و نظارت کننده عمل نماید مثله نمایند. ودر نتیجه بسیاری از صلاحیت های قوه قضائیه را عملا به مراجع اجرائی ودولتی محول نمودند و اصول سنتی و نظامات قضائی را بهم ریختند و نتیجه این اقدامات جز این نبود که برآنچه از قوه قضائیه باقی ماند، امکانی برای اجرای عدالت باقی نماند وخلاصه آنکه طی سالهای متمادی غارتگران سبب تجاوز به حقوق عمومی، نقض اصول مملکت، قوانین اساسی مملکت، حق حاکمیت ملی از تعقیب و مجازات مصون مانده و برای آنکه ادامه چنین حکومتی از طرف مستبدین بوروکرات ممکن باشد می‌بایست هرگونه روزنه‌ای راکه ازآن صدائی برمیخاست و یا نظراتی به‌اوضاع احوال اداری و اجتماعی اعمال میگردید مسدود نمایند. درچنین موردی بودکه بزرگترین تجاوز به حقوق ملی قانون اساسی ازطرف مستبدین بروکرات صورت گرفته یعنی بطور کلی اصول آزادی های فردی و اجتماعی که مهمترین آن اصل آزادی تشکیل اجتماعات و اصل آزادی مطبوعات است زیرپا گذارده شد، و غم‌انگیز اینکه تمامی این تعدیات و تجاوزات در زیر پوشش رعایت مصالح ملی صورت گرفت، بنا براین با این بررسی مختصری که انجام‌گردید برای رفع عدم رضایت همگانی باید دو اقدام اساسی صورت گیرد، اولا اینکه باردیگر حکومت یعنی نیروهائی که باید دراین مملکت حکومت نمایند دقیقا باید به موضع قانون بازگشت کنند و بازگشت به‌حکومت قانون شعار راهنمای این وهله از تحولات جامعه ایرانی وخواست ملت ایران است و دوم اینکه بایدقوه مقننه و قوه قضائیه استقلال واقع وکامل خود را بازیابند ودر مورد قوه قضائیه باید سریعا کلیه صلاحیت هائیکه از قوه قضائیه بازگرفته شده‌است، به‌قوه قضائیه برگردانده شود وقوه قضائیه دقیقا درموضع مستقل وظائف قانونی خودرا انجام دهد. سوم اینکه صریحا باید متجاوزین به سبب اعمال مملکت و غارتگران منافع عمومی و متجاوزین به حقوق عمومی و بخصوص نقض کنندگان اصول قوانین اساسی مملکت تعقیب و مجازات شوند، ملت ایران امروز خواستار است که آن دستهائی که به تجاوزات و خیانت های ملی آلوده می‌باشند هرچه سریعتر مجازات شوند. این است اقدامات بنیادی که باید صورت گیرد. بدیهی است برای اجرای چنین برنامه هایی عوامل و نیروهائی مورد نیاز است که توانائی لازم واعتقاد لازم را به‌اجرای این برنامه داشته باشند و ضمنا خود ازکسانی نباشند که باید متسول چنین تعقیب ها و مجازاتی قرار گیرند این شمه‌ای از برنامه های مورد خواست همه مردم ایران است و در نتیجه حزب پان‌ایرانیست نیزهمانند گذشته با اعتقاد کامل به‌این اصول و موازین مبارزات خود رادنبال خواهد نمود که ازجمله نمایندگان ما درمجلس شورای ملی بانقطه نظرهائی که بدان اشاره نمودم وظائف نمایندگانی خود را همدوش بادیگر نمایندگانی که به این اصول بنیادی اعتقاددارند انجام خواهند دادو درخارج از پارلمان نیز حزب پان‌ایرانیسم برنامه های گسترش تشکیلاتی خود را سریعا دنبال نمایند وبرای تحقق بخشیدن به یک تحول بنیادی ملی باهر گروه تحول طلب ملی که به‌وحدت ملی ایران و اجرای قانون اساسی و تعمیم دموکراسی و اجراء عدالت اجتماعی اعتقاد داشته باشد هماهنگی خواهد نمود نکته‌ای که دراینجا باید یادآور شوم این است که هرگاه بخواهند این بار نیز خواستها و تمایلات بحق مردم آنگونه که باید و شاید توجه ننمایند زیان های بیشتری متوجه ملت ایران خواهد شد وبهر حال بار دیگر تاکید می‌نمایم که جامعه ایرانی نیازمند تحول اصولی و بنیادی و نظامات حکومتی ایران نیازمند بیک جراحی قاطع و سریع است.

حزب ملیون

دکتر نصرت‌اله کاسمی که از فعالان حزب ملیون دکتر اقبال بشمار میرفت دیروز در گفتگوئی بطور خصوصی اظهار داشت بدنبال اطلاعیه دولت آقای شریف امامی در موردفعالیت گروههای‌سیاسی، گروهی از مومنان به آرمان های حزب ملیون، از او خواسته‌اند تا تجدید حیات حزب ملیون را اعلام کند. دکتر کاسمی اظهار نظرقطعی را منوط به نتیجه نشست و مذاکره گروههای وابسته و مومن به حزب ملیون سابق دانست واعلام کرد در چند روز یا چند هفته آینده نظر قطعی خود را درباره تجدید یاعدم تجدید فعالیت حزب ملیون اظهار خواهدکرد.

انجمن حقوقدانان

محمد تقی دامغانی ابوابجمعی انجمن حقوقدانان ایران میگوید بنظر من بستگی های سیاسی و اقتصادی نخست وزیر ایشان را بعنوان یک چهره محافظه کار معرفی کرده است. با این ترتیب چگونه ممکن است که در انجام خواستهای مردم موفق باشد.

کانون وکلا

دکتر هدایت‌اله متین دفتری عضو هیئت مدیره کانون وکلای دادگستری و یکی از اعضای هیئت موسسان جامعه حقوقدانان ایران در یک گفتگوی کوتاه نظرات خود را درمورد تغییر کابینه و مسائل جاری اعلام کرد و گفت که در حال حاضر به هیچ عنوان نمی‌توانم در مورد برنامه های دولت جدید اظهار نظر کنم اما می توانم به چند مسئله اشاره کنم.

دولت جدید اگر چنانکه می‌گوید دولت آشتی ملی است باید در درجه اول حسن‌نیت خود را به ملت ثابت کند، برای اینکار باید که تمام زندانیان سیاسی ایران بدون هیچ‌قید وشرطی آزاد شوند.

دومین قدم مثبتی که دولت میتواند در راه نشان دادن حسن‌نیت خود بردارد فراهم آوردن شرایطی است که به هزاران ایرانی مقیم خارج اجازه دهد با برخورداری از امنیت سیاسی اجتماعی و شخصی به‌ایران بازگردند، هزاران نفری که به هرحال در موقعیت فعلی ایران میتوانند نیرو های فعالی برای پیشرفت های جامعه ایرانی باشند.

نوید امید بخش

رحیم زهتاب‌فرد مدیر روزنامه اراده آذربایجان میگوید: نخست وزیر در اولین اعلامیه خود جمله‌ای دردناک و هولناک بکار برد و آن خطرات مهلکی که میهن‌ما را تهدید میکند بود. متاسفانه این جمله تلخ از سال ها پیش اعتقاد باطنی اکثر قاطع ملت ایران و همه معتمدین راستین رژیم مشروطه سلطنتی را تشکیل میدهد و یک نخست وزیر با شهامت و صداقت اعتراف به خطا های مسئولان گذشته کردو نزدیک شدن ایران را به مرحله سقوط و خطر اعلام میکند، نوید امید بخشی است که اگر واقعا نخست وزیر به آنچه میگوید معتقد باشد و صمیمانه به این نتیجه تلخ برسد. قطعی است خیلی زود باهمکاری دولت وملت از ایران رفع خطر بعمل خواهد آمد اما باید توجه داشت که تنها باعبارات زیبا و جملات سنگین نمیتوان به استقبال خطر رفت و باید شجاعانه درست مانند یک طبیب حاذق دست به عمل جراحی زد نه اینکه ماجرای شیربی‌ال و دم و اشکم را تکرار کرد. مردم تنها از کندی پیشرفتهای اقتصادی و نرسیدن به امور رفاهی گله‌مند نیستند بلکه عقده هایی به‌دل دارند که حاصل فرو رویکه تازی عده معدودی بنام هیئت حاکمه میباشد.

اگر نخست وزیر به این نتیجه رسیده است که مملکت متعلق به ۳۴ میلیون ایرانی است و سهم همه آنها شادی است قطعی است ملت ایران با این دید هر توطئه‌ای را درنطفه خفه و هرماجرای ضدمملکتی را محکوم میکند اما بشرطی که مردم را از دست اجنبی های اهلی ـ خلاصی بخشند تکرار میکنم ایران به‌عمق سرخوردگی‌ها و نارضائی های عمومی پی‌برده باشند. سیمای دولت جدید نموداری از حسن‌نیت رئیس دولت است و اکثریت اعضای دولت را اگرافراد پخته صاحب نفوذ تشکیل نمیدهد ولی در صمیمیت و حسن‌نیت آنها تردید ندارم.

مطالعه و بررسی

داریوش فروهر میگوید: من عضو جبهه ملی هستم و جبهه ملی هم در پرده تغییرات کابینه در حال مطالعه و بررسی است، بنابراین تازمانی که جبهه ملی نتایج مطالعات و بررسی‌های خودش را اعلام نکرده من نمیتوانم در باره دولت جدید نظر منطقی بدهم.

اما در کنار این مسئله می‌توانم بگویم که وقتی ترکیب کابینه فعلی را می‌بینم و با توجه به‌تجربیاتی که ازسوابق و اعمال آنها داریم مطلقا نمی‌توانیم کوچکترین خوشبینی داشته باشیم.

جلسه امشب

جبهه ملی ایران امشب با حضور ۳۲ تن از رهبران این جبهه که نماینده گروههای مختلف ناسیونالیستی هستند که در چهارچوب این جبهه فعالیت میکنند، جلسه‌ای تشکیل خواهد داد. در این جلسه اعضای اصلی دکتر سنجابی، داریوش فروهر، مهندس زیرک زاده حضور خواهند داشت. و براساس تحولات اخیر کشور، و اعلامیه نخست‌وزیر جدید بیانیه‌ای منتشر خواهند کرد.

حزب دموکرات ایران

جواد علامیردولو، امروزصبح دریک گفتگوی تلفنی تجدید حیات حزب «دموکرات ایران» را اعلام کرد.

بالغو سیستم یک حزبی اولین قدم در راه احیای دموکراسی در ایران برداشته شد.

حزب دموکرات ایران که مانند سایر گروههای سیاسی اکنون میتواند ابرازوجود کند امیدوار است راه دموکراتیک شدن رژیم ایران بسرعت پیموده شود و آزادی قوی ریشه‌ای عقیده‌ای و بازگشت بوطن تبعیدیهای سیاسی، ادامه یابد.

این ترتیب وفقط باین ترتیب است که میتوان کشور عزیزمان را از ورطهٔ هرج‌ومرج و خلاء سیاسی نجات داد و آرامش عمومی را برقرار کرد. ولی این اقدامات را دولت باید فورا بصورت کامل و بدون قصد مخفی وبدون عوامفریبی انجام دهد.

در ایران دموکراتیکی که ما طالب بوجود آمدن آن هستیم باید سیاستهای گذشته کنار گذاشته‌شود. و پارلمانی که‌درکمال آزادی و با احترام به‌عقاید سیاسی و مذهبی کلیه ایرانیان انتخاب شده بوجود آیدو سکان کشور را دردست گیرد.

ایرانی‌کما بایکدگر میخواهیم بسازیم‌باید کشوری پیشرو و باز بسوی ترقی اقتصادی، عدالت و صلح باشد.

بنابراین حزب دموکرات ایران دولت جدید را براساس اعمالش قضاوت خواهد کرد نه براساس گفتارش.

هنوز برای تغییر تقدیر «وقت» وجود دارد ولی این «وقت» میتواند بسرعت ازدست برود.

اطلاعیه جامعه معلمان

جامعه معلمان ایران که چندی است به رهبری محمد درخشش تجدید فعالیت کرده است امروز اطلاعیه شماره ۳ جامعه معلمان ایران (باشگاه مهرگان) منتشر کرد. که خلاصه‌ای از آن به این شرح است: خوشوقتیم که به اطلاع همه فرهنگیان، روشنفکران، دانش‌اموزان و دانشجویان ـ پدران و مادران برسانیم که نشریه مهرگان ارگان جامعه معلمان (استادان ـ اموزگاران ـ دبیران) و ناشر افکار مردم ازاده ایران باردیگر انتشار خواهد یافت و مابه‌موازات انتشار این نشریه به استناد مفاد قانون اساسی برای تجدید امتیاز روزنامه مهرگان اقدام خواهیم کرد.

روزنامه مهرگان زمانی با مقیاس وسیع در سراسر کشور حتی در نقاط دور دست پخش میشد این روزنامه در حقیقت رشته اتصال قشر عظیمی از نیرو های فعال و مترقی کشور بود. و در ایجاد همفکری وهم گامی بین آنها تاثیری شگرف داشت ولی مانند بسیاری دیگر از ارگان‌های دمکراسی مملکت در محاق تعطیل فرو رفت واین واقعه در سالهائی رخ داد که اثار دمکراتیک در ایران بتدریج محو میشد و از ان پس محیطی نامناسب بوجود امد که هرگونه فعالیتی در ان غیر ممکن بود.

اینک دوران تجدید حیات جامعه معلمان ایران فرا رسیده است ما به موازات انتشار نشریه مهرگان کوشش خواهیم کرد تا هرچه زودتر مقدمات تشکیل کنگره بزرگ معلمان را فراهم سازیم.

کنگره با شرکت نمایندگان معلمان سراسر کشور اعم از اموزگار و دبیر و استاد، دانشجویان، دانش اموزان پدران و مادران و همه کسانی که به نحوی در کار فرهنگ سهیم‌اند تشکیل می‌شود و در ان خط‌مشی کشور در جهت سعادت و ترقی مردم ایران مورد بررسی قرار می‌گیرد ...

حزب آزادیخواهان اسلامی

امروز موجودیت حزب آزادیخواهان اسلامی از سوی دکتر سیف‌الدین نبوی یکی از اعضای موسس حزب اعلام شد.

دکتر نبوی گفت: هدف این حزب ایجاد پلی از تفاهم بیشتر بین عالم‌روحانیت و روشنفکران وسایرقشرهای جامعه است اهداف این حزب بعدا اعلام خواهد شد.

اطلاعیه سازمان دانشگاهیان

سازمان ملی دانشگاهیان ایران در اولین نشریه‌خبری خود بنام نشریه خبری دانشگاهیان ایران اهداف سازمان را انتشار داده‌است. دراین نشریه خبری‌خواسته شده که دانشگاه باید به دانشگاهیان سپرده شده و همچنین آزادیهای دانشگاهی بنحو احسن تامین گردد کمیته اجرائی دانشگاه آریامهر در صدد است تاسه هفته‌دیگر اولین جلسه‌مجمع عمومی خود را برای بحث در باره اساسنامه تشکیل دهد!

جلسه فوق‌العاده هیأت دولت جدید

دولت شریف امامی بعد از ظهر امروز در یک‌جلسه فوق‌العاده‌برنامه‌دولت جدید را تهیه میکند این‌اجلاس برای طرح و بررسی برنامه های وزرای جدید وجمع‌آوری و هماهنگ کردن‌آنها و در نهایت تهیه یک برنامه جامع برای دولت است.

پس از برگزاری این اجلاس برنامه تهیه شده به پیشگاه شاهنشاه تقدیم خواهد شد که پس از تصویب شاهنشاه اعلام می گردد.

با اعلام برنامه دولت روش دولت شریف امامی در مورد کار ها بخصوص در مورد فعالیت احزاب، آزادی مطبوعات و همچنین برنامه های دولت در مورد کشاورزی، مسکن، دانشگاهها و سایر مسائل روشن خواهد شد.

جلسه امروز آخرین جلسه برای مسدود کردن برنامه نخواهد بود اماپس از آنکه برنامه تهیه و بعرض ملوکانه رسید بلافاصله تقاضای جلسه فوق‌العاده مجلسین خواهدشد تاکابینه معرفی و بحث پیرامون برنامه آغاز رای اعتماداخذ گردد.

مذاکرات مهم مراجع تقلید در قم

بدنبال انتشار نامه‌ی خصوصی که‌مرجع عالیقدر شیعیان حضرت آیت‌اله شریعتمداری در موردحادثه آبادان به روحانی عالیقدر خوزستان حضرت آیت‌اله دهدشتی نوشته بودند، نمایندگان مرجع عالیقدر در شهر های مختلف‌نظر ایشان را در مورد فاجعه‌ای که‌به کشتار ۳۷۷ تن منجر شد، باطلاع روحانیون محلی و وعاظ و خطبا گذاشتند.

در این زمینه بخصوص نمایندگان ایشان درشهرهای جنوبی، بدون آنکه‌ازجهت خاصی نام‌ببرند، اهمال‌کاری هائی‌را که دراین زمینه‌شده بود تقبیح کردند. دیروز تنی چند از نویسندگان اطلاعات که با روحانیون نزدیک به حضرت آیت‌اله شریعتمداری آشنائی‌دارند تو انستندضمن تماس هائی، از چندوچون نامه مرجع عالیقدر آگاه شوند ساعاتی به شب‌مانده خود ایشان اظهار داشتند که نامه‌ای بطور خصوصی برای‌حضرت‌آیت‌اله دهدشتی ارسال شده، و در آن هیچ جهت خاصی بجز دستهای مجرمی که آتش به جان مسلمانان زد محکوم‌نیست. و آن ظالمی که دست به این جنایت میزند بیگمان در پیشگاه عدل الهی محکوم، و در برابر داوری مردم مسلمان ایران رسوا خواهد بود.

موضع حضرت آیت‌الله شریعتمداری در برابر رویداد های سیاسی‌کشور و تحولات اخیر. در گفتگویشان همان بود که بکرات در اعلامیه های ایشان بازگو شده است. ودر گفتگوی اخیرنیز اشاره‌فرمودند که‌بازبینی قوانین طرح شده در مجلسین توسط هیئتی مرکب از پنج تن علمای عالیقدر و اجرای دقیق قانون اساسی کشور ازجمله خواست های اساسی و حتمی، روحانیت ایران است. ودر اینمورد هیچگونه گذشتی جایز نیست.

مسئله تغییر سال‌که دربیانیه دولت‌به‌آن اشاره شدو ازدیروز بمورد اجرا درآمد. از آنجا که هرگز مورد قبول روحانیت قرار نگرفته بود، بخودی‌خود درنامه‌ها و اعلامیه های روحانیت مبدائیت خود راکه‌هجرت پیامبر اکرم «ص» بوده، حفظ کرده بود واز این پس نیز همان خواهد بود.

نکته مهم آنکه حضرات آیات عظام شریعتمداری، گلپایگانی و نجفی مرعشی هنوز اعلامیه کامل خودرا درمورد حوادث آبادان بابرشمردن جهتی که دست به‌این جنایت زده، منتشر نساخته‌اند و در این زمینه مذاکرات مفصلی‌بین مثلث‌رهبری قم درشب‌های هفدهم، هیجدهم ونوزدهم ماه مبارک رمضان صورت گرفته است.

باتوجه به اطلاعات کسب شده از پایگاه روحانیت قم درچند روزآینده اعلامیه‌مفصلی پیرامون حوادث اخیر تغییر دولت وخواست های‌روحانیت ایران منتشر خواهد شد. و خودحضرت‌آیت‌اله‌شریعتمداری اظهار فرمودند. برای آگاهی مردم ایران، و ایرانیان که‌در خارج از کشور چشم به‌پایگاه روحانیت دوخته‌اند نظرات مشروح در آینده نزدیک اعلام خواهد شد.

قائم مقام جدید با اختیارات دبیر کل

امروز گفتگوی انتصاب‌دکتر جوادسعیدنایب رئیس‌مجلس شورای ملی بسرپرستی‌حزب رستاخیز بود. وی با سمت قائم مقامی عهده‌دار تمام وظایف دبیر کل حزب‌میشود ومستقلا اقدام میکند. ظاهرا جواد سعید آمادگی قبول این‌پست‌را نداشت‌وشرایطی پیشنهاد کرد که دیروز و امروز مورد مذاکره بود. انتصاب فوق عصر امروزیا فردا رسما اعلام می گردد. حزب رستاخیز از نظر سیاسی و تشکیلاتی دچار دگرگونی شدیدی میشودو احتمالا جواد سعید مامور انجام آن خواهد شد. در حال حاضر این حزب باسه جناح خود وعده‌ای ازکار موظف درتهران وشهرستان ها سالی ۲۰۳ میلیون‌تومان بودجه دارد. این رقم‌نسبت بسال قبل کمتر است هزینه نشریات مختلف حزب نیز در این بودجه منظور شده است سرپرستی امور بودجه و هزینه و درآمد حزب تحت نظر علی فرشچی خزانه‌دار حزب است‌که‌وی امروز تایید کرد که هنوز عهده‌دار این وظیفه میباشد آقای ناصر رحیمی معاون دیگر دبیر کل حزب دیروز استعفا داد و از کار خود کنار گرفت. ناصر رحیمی امور انتشارات را زیر نظر داشت.

همچنین کسب اطلاع‌شد بدنبال استعفای ناصررحیمی معاون دبیرکل حزب امیر عباس کنی یکی دیگر از معاونان دبیر کل حزب نیز استعفا داده است.

خبرهای کوتاه

پیام شادباش شاهنشاه

از جانب شاهنشاه آریامهر بمناسبت انتخاب حضرت ژان‌پل اول بمقام پاپ اعظم پیام تبریکی به واتیکان مخابره شد.

پیام های تسلیت

در پی ارسال تلگرامهای‌تسلیت از سوی رهبران کشور های جهان به پیشگاه شاهنشاه بمناسبت فاجعه سینما رکس آبادان از جانب اعلیحضرت پادشاه عمان نیز پیام‌تسلیتی به پیشگاه معظم‌له مخابره‌شد.

شرفیابی وزیر دربار مغرب

شاهنشاه آریامهر بیش‌از ظهردیروز وزیردربارکشور پادشاهی مغرب را در کاخ سعدآباد بحضور پذیرفتند.

بازگشت به وطن

پرفسور مسعود عزیزی استاد دانشگاه و رئیس بیمارستان بهرامی تهران که برای شرکت در کنگره بیماری های اطفال و خون به پاریس رفته بودبه‌تهران بازگشت.

انتصاب

منوچهرحاج عظیمی معاون اداره آموزش و پرورش آشتیان بسمت دبیر کمیته ملی پیکار بابی سوادی منصوب و مشغول کار شد.

شرفیابی

علیاحضرت شهبانو دیروز دکتر رهنوردی استاندار یزدو عطاءاله افشار یکی از نیکوکاران یزد رادر کاخ سعدآباد بحضور پذیرفتند. دراین شرفیابی علیاحضرت شهبانو عطاءاله‌افشار را بخاطرخدمات انسانی و نیکوکارانه مورد عنایت خاص قرار دادند.

عطاءاله افشار در اوائل سال جاری‌مبلغ ۵۰۰ میلیون ریال بمنظور ایجاد ساختمان دانشکده پزشکی در یزد اختصاص‌داده‌است و همچنین یک باب ساختمان مجهز با هزینه ۷۵ میلیون ریال برای استفاده دانشکده صنعتی وابسته به مجتمع آموزشی صنعتی کشور واگذار کرده است. این دانشکده از مهرماه امسال در رشته الکترونیک ۵۰ دانشجو خواهد پذیرفت.

تغییر مدیران کل پست

بیژن شفیعی به‌سمت مدیر کل‌پست استان مازندران نعمت‌الله سعیدی‌نژد به‌سمت مدیرکل پست استان سمنان کاظم جعفرزاده بسمت مدیر کل پست استان گیلان ـ علی اکبربزرگزاد به‌سمت رئیس اداره‌کل پست‌استان‌سیستان و بلوچستان ونصرت‌الله مجلسی به‌سمت رئیس‌اداره کل‌پست‌استان‌لرستان‌منصوب شدند.

نظر مردم وشخصیت‌ها درباره:

تعطیل قمارخانه‌ها، تغییر سال و آزادی‌ها

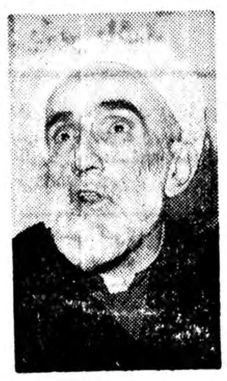

فلسفی

دکتر محمود عنایت

عمل به وعده ها وگفته ها، ازادی مطبوعات و فعالیت های‌سیاسی‌وحزبی، آزادی زندانیان سیاسی، انجام انتخابات‌ازادمجلسین تعقیب ماموران خطاکار، ایجاد ارامش‌وثبات ازجمله نکات اساسی هستند که‌مردم از دولت جدید اجرای انها را میخواهند.

انتشار نخستین اطلاعیه رسمی دولت مبنی‌بر مبارزه دائمی با فساد، تعقیب ماموران خلافکار، تعظیم‌به شعائر مذهبی و ازادی اجتماعات، سیل اظهارنظر های‌طبقات مختلف مردم را به روزنامه بدنبال داشت.

اظهار نظر ها مربوط به مسائل مختلف مملکتی بویژه مسائل سیاسی می‌شود.

علاوه‌بر تلفن های‌متعددی که از عصر دیروز داشتیم، خبرنگاران و نویسندگان روزنامه در تماس هائی که با گروه‌های مختلف مردم داشتند، همه از دولت‌جدید انتظار دارند بوعده های اساسی خود عمل کند.

طبقات مختلف در تماس های خود از تظاهراتی که در پایتخت و سایر شهرها هرلحظه‌بوجود می‌آید گفتگو داشتند و از موانعی که باعث ناآرامی‌ها شد بحث کردند.

تعقیب عاملین فاجعه‌سینما رکس اباداان‌ازجمله‌خواست های طبقات مختلف مردم است. مبارزه با فساد، توزیع عادلانه ثروت سلب اعتماد مردم، ارامش در محیط دانشگاه ها، ازنکات دیگری بود که مردم باما درمیان گذاشتند.

مردم خواستار اداره‌مملکت براساس‌قانون‌اساسی‌هستند

گروهی از مردم گفتند: آزادی انتشار حقایق‌ازنکات اساسی و مورد توجه انها است مطبوعات و سایر وسائل ارتباط جمعی باید مردم را در جریان حقایق قرار دهند. اصناف‌ازمالیات کمرشکن ـ رکود معاملات‌و مزاحمت های اتاق اصناف با ما گفتگوکردند و ازدولت جدید خواستار رفع این مشکلات شدند.

بازاریان در تماس با اطلاعات گفتند اگر دولت جدید به‌خواست های مردم توجه نکند بحران موجود تشدید خواهد شد.

روزنامه اطلاعات که همواره منعکس کننده‌نظرات وخواستهای‌منطقی‌و اصولی طبقات مردم بوده نظرات رسیده قشر های گوناگون را در سطح وسیعی منتشر خواهد کرد.

دکتر محمود عنایت درباره اقدام اخیر دولت‌بشرح زیر است:

نظر آیت‌الله طالقانی

حضرت آیت‌اله حاج‌شیخ یحیی طالقانی در مورد تعطیل‌کازینوها و قمارخانه‌ها میگویند: اگر این دستور عمل شود در حقیقت یکی‌از دستورات دین اسلام را بمرحله عمل درآورده‌اند بنابراین روزی که مطمئن شوم کلیه کازینو ها و قمارخانه‌ها تعطیل شده‌است رسما از دولت تشکرخواهم کرد.

آیت‌الله طالقانی‌در مورد تغییر تاریخ میگویند: تعیین تاریخ شاهنشاهی برای کلیه مسلمانان عقده‌ای بوجود آورده بود که همه راآزرده ساخته بود حالا که تاریخ بصورت اول برگشته است مسلما تاثیر مفیدی درافکار مردم خواهد داشت، چرا که تاریخ هجری قمری‌تاریخ مذهبی است که هیچکس‌حق ندارد آنرا تغییر بدهد.

درمورد آزادی احزاب سیاسی میگویند تا آنجاکه این آزادی برای دفاع از اصول قانون‌و مذهب‌وبرای دفاع از قانون اساسی باشد لازم و ضروری‌است

نظر آقای فلسفی

حجت‌الاسلام محمد تقی فلسفی واعظ معروف می گویند: فعلا درباره تصمیمات دولت نمیتوانیم اظهار نظر قاطع داشته باشیم وقتی‌ما میتوانیم در این مورد نظر بدهیم که‌نتیجه‌اش را درعمل دیده باشیم. چرا که عمل خود نمایانگر عمل خواهد بود.

نظر رهبر جبهه ملی

دکتر کریم سنجابی دبیر جبهه ملی در مورد حزب رستاخیز میگوید ما باحزبی بنام رستاخیز مخالفتی‌نداریم چرا که یکی از شرایط دموکراسی، ایجاد احزاب و گروههای سیاسی است اما بشرط آنکه این احزاب و گروههای سیاسی، مبهم از نظریات و خواست های مردم باشند درحالیکه حزب رستاخیز چنین حالتی را ندارد.

حزب رستاخیز از بالاتشکیل شده و بین مردم نفوذطبیعی و یا پایگاهی نداردو بهمین دلیل هم نمی تواند به موجودیت خودش ادامه بدهد، مخصوصا که اگر به ترکیب تشکیل اولیه‌اش‌توجه کرده باشیم که کارگران و کارمندان و اصنافرامجبور کردند که برخلاف میل خودشان عضویت این‌حزب را بپذیرند.

دکتر سنجابی اضافه میکند: چگونه یک شخصی در مقام وزارت آموزش و پرورش به خودش اجازه می‌دهد که از طرف چهار صد هزار فرهنگی تلگراف کند که کلیه معلمان کشور عضویت‌حزب رستاخیز‌راپذیرفته‌اندو متوجه نباشد که مخابره این‌تلگراف، توهین بزرگی به چهارصد هزار معلم ایرانی است که بعد از پدرو مادر، بزرگترین مربی اطفال وکودکان و جوانان ما هستند.

بنابراین با کیفیت چنین حزبی نمی توانیم موافقت داشته باشیم، مخصوصا که اگر توجه کنیم سالی‌دویست میلیون تومان از بودجه دولت به این حزب کمکمی شود. این نوعی حیفومیل اموال عمومی است اما اگر این‌حزب هم مثل‌سایراحزاب مملکت بوسیله مردم و با خودیاری مردم تشکیل شود هیچگونه مخالفتی نخواهیم داشت.

دبیر جبهه ملی در مورد تعطیل کازینوها و قمارخانه ها می‌گوید این مراکز، جز ترویج فساد اخلاق وتباهی کار دیگری نداشته‌اند قمارخانه‌ها وکازینوها بصورت مراکزی برای تفریح‌پولداران و تبانی‌های ضد اخلاق درآمده بودند بنابراین هیچ کس نمی تواند با ادامه‌کار کازینوها و قمارخانه‌ها که خاص‌گروه پولدار وسرمایه دار است موافقتی داشته باشد.

تجربه های تلخ گذشته

دکتر محمود عنایت (روزنامه‌نگار) در مورد آزادی فعالیت احزاب می گوید: طبق قانون اساسی لازمه یک مملکت آزاد و دموکراسی وجود احزاب آزاد است. اگر درکشوری احزاب نتوانند آزادانه فعالیت کنند در آن مملکت دموکراسی مفهومی ندارد، با آزاد شدن فعالیت‌احزاب پختگی سیاسی لازم بتدریج بدست می آید وابراز می شود.

بعضی‌ها می گویند درشرایط کنونی افراد برای «دموکراسی» پختگی لازم را ندارند ولی‌بایدگفت‌انتخابات آزاد تنها درصورت وجود احزاب آزاد ممکن خواهد بود وبی‌آن آزادی‌انتخابات مفهومی نخواهد داشت.

دکتر محمود عنایت اضافه می کند: امید است تجربه ها ی‌تلخ گذشته تکرار نشود تا مردم از آزادی منزجر شوند و لازمه این امر هم آنست که رهبران احزاب افرادی باشند که مصالح‌ملی رادر همه حال مقدم‌برمصالح فردی بدانند.

دکتر عنایت در گفتگو با خبرنگار اطلاعات در زمینه فراگیر نبودن‌حزب رستاخیز ملت ایران می گوید: در عالم «تئوری» ممکن بود از حزب فراگیر نام‌ببریم‌و دلمان به‌آن خوش باشد ولی در عمل یک حزب نمی‌توانست فراگیر باشد، یک سرمایه‌دار و یک فرد زحمتکش عادی بدون سرمایه و استعمارگر و استثمار شونده ن

گزارش روز

شریف امامی وکوهی از مشکلات

نخست وزیر تازه ایران، در زمانی به صدارت رسیده که باید در چند موضع، آرامش و ثبات برقرار کند

اجرای کامل قانون اساسی، آزادی تشکیل احزاب و اجتماعات، آزادی کامل قلم و بیان، آزادی زندانیان سیاسی، حل مسائل دانشگاههای سراسر ایران، ابقای دانشگاه صنعتی آریامهر، رفع تبعید از رجال سیاسی و مذهبی ایران و دهها مساله دیگر، موجب شده که بین دولت و گروههای سیاسی و مذهبی ایران، اختلافات و کشمکش های فراوانی بوجود آید تا آنجا که در یکی دو سال اخیر روزی نبوده که در نقطه‌ای از پهنه پهناور مملکت ما بین مردم و ماموران انتظامی درگیری و زدو خوردهای خونین دیده نشود.

در چنین اوضاع و احوالی، مهندس شریف امامی تک مهره ای از چند سیاستمدار شناخته شده صلح طلب و آرامش جوی ایران به نخست وزیری منصوب شده تا به این کشمکش ها و اختلافات ۱۵ـ۲۰ ساله ایران پایان دهد و راهی برای آشتی و صلح و همزیستی مسالمت آمیز بین ملت و دولت ارائه کند.

مهندس شریف امامی، قبلا هم یک بار، در اوج اعتراض و سرو صدای مردم به نخست وزیری منصوب شد و تا حدود زیادی هم موفق شد که بین مردم و دستگاه حکومت نوعی سازش بوجود آورد.

شریف امامی بخاطر بستگی های خانوادگیش به عالم روحانیت و بخاطر آنکه در روز مبادا بعنوان سرپلی بین مردم و دستگاه حکومتی باشد، همیشه رابطه‌اش را با عالم روحانیت حفظ کرده و همیشه پیامبر مطمئن بین روحانیت و حکومت بوده است.

از سوی دیگر، شریف امامی در تمام این سالهای نسبتا دراز تلاش کرده تا خود را از مداخله مستقیم در مسائل سیاسی روز دور نگاهدارد و از اظهار نظر صریح و بی پروا در باره این مسائل پرهیز کند.

صاحب نظران سیاسی، همین شیوه مهندس شریف امامی را دلیل محکمی بر دوراندیشی او میدانند و معتقدند در شرایط فعلی، که بسیاری از رجال استخوان دار سیاست ایران بعللی کنار رفته‌اند یا گوشه گیر شده‌اند، شاید او، تنها مهره‌ای باشد که بتواند این سرپل صلح و سازش را بوجود آورد. اما، گروههای سیاسی نظرات متفاوت دیگری هم دارند و حالا باید دید که دولت تازه تا چه اندازه میتواند به این خواستها، پاسخ بدهد. چون سوای شخصیت فردی شریف امامی، ترکیب همکارانش در دولت هم، در برپایی این محیط صلح و آشتی بی تاثیر نخواهد بود، چرا که شریف امامی در تشکیل و ترکیب کابینه‌اش سعی کرده است کسانی را به همکاری برگزیند که به اتکای آنها بتواند گروههای مخالف را ساکت و آرام سازد.

در ترکیب این کابینه از یک سو دکتر باهری دبیر کل سابق حزب رستاخیز و همکار صدیق و صمیمی اسدالله علم و دکتر کتبی دبیر کل سابق حزب مردم شرکت دارند و از سوی دیگر دکتر نهاوندی رئیس گروه بررسی مسائل ایران، یعنی گروهی که چپ‌ترین موضع را در حزب رستاخیز اتخاذ کرده بود، با دکتر عاملی تهرانی همکار و دوست نزدیک پزشکپور و معاون سابق رهبر حزب پان‌ایرانیسم.

بگذارید به این چهره ها نگاهی دقیق تر و پرجستجوتر اندازیم، نگاهی که به تعبیر و تفسیر نیازی نداشته باشد.

مهندس شریف امامی نخست وزیر تازه با مشکلات کهنه

دکتر مژدهی یکی از خوش شانس‌ترین وزرای فعلی است چرا که او بعد از دکتر شیخ الاسلام زاده به وزارت بهداری و بهزیستی منصوب شد و با اتخاذ سیاستی درست در جهت مخالف سیاست شیخ الاسلام زاده، توانست که همه مخالفان وزیر سابق بهداری و بهزیستی را پیرامون خود جمع کند و اعتبار تازه ای بدست آورد.

دکتر مژدهی قبل از وزارت، یکی از کرسی‌های مجلس سنا را اشغال کرده بود.

التحصیل رشته معماری از دانشگاه پاریس و رئیس انجمن آرشیتکت‌های ایران است.

ساختمانهای بانک ملی شعبه بازار تهران، شعبه شیراز و اصفهان و بعضی از ساختمانهای وزارت فرهنگ و هنر جزء افتخارات او بشمار میرود.

مهندس فروغی سالها استادی و ریاست دانشکده هنرهای زیبا را داشته است.

وزیر نیرو

مهندس جهانگیر مهدمینا وزیر ۵۴ ساله نیرو فارغ التحصیل رشته برق از دانشگاه تهران و یکی از کارشناسان برق در ایران است که چند ماه قبل از معاونت وزارت برق استعفا کرد مهد مینا مدتی هم مدیر عامل شرکت توانیر بود.

وزیر کشاورزی

امیر پرویز متخصص آبهای زیر زمینی و امور کشاورزی است که قبلا ریاست بنگاه توسعه ماشین آلات کشاورزی را داشته که در سال ۱۳۵۰ به استانداری لرستان و سال ۱۳۵۲ به استانداری همدان و در آذر ۵۳ به استانداری کرمانشاهان برگزیده شده است.

وزیر راه

مهندس حسن شالچیان یکی از پرکارترین وزرای سابق دولت هویدا بود که بعدا کنار گذاشته شد و خانه نشین شد.

برکناری او از وزارت راه محبوبیت زیادی برای شالچیان ایجاد کرد.

شالچیان یکی از متخصصان مسائل راه و ترابری است.

وزیر مسکن و شهر سازی

مهندس پرویز آوینی مدیر سرپرست سازمان برنامه و بودجه همسال وزیر پست و تلگراف و تلفن است که در سال ۱۳۱۶ در تهران متولد شده و تحصیلات خود را در رشته اقتصاد از دانشگاه ناتینگهام انگلستان پایان داده و مدتی هم دردانشگاه بریستول تدریس کرده است.

حسنعلی مهران قبل از وزارت، قائم مقام رئیس هیئت مدیره و مدیر عامل شرکت ملی نفت ایران بود.

وزیر امور اقتصادی و دارایی

محمد یگانه وزیر امور اقتصادی و دارائی در سال ۱۳۰۲ در شهر زنجان پابعرصه وجود گذاشته و پس از پایان تحصیل در دانشکده حقوق دانشگاه تهران در رشته اقتصاد از دانشگاه کلمبیا در نیویورک درجه دکترا گرفته است.

محمد یگانه در سال ۱۳۲۸ بعضویت دبیرخانه سازمان ملل درآمد و درسال ۱۳۳۶ بعنوان متخصص تهیه برنامه به تونس رفت.

در سال ۱۳۴۲ به معاونت وزارت اقتصاد و سپس در مرداد ۱۳۴۸ در کابینه هویدا به وزارت آبادانی و مسکن منصوب شد.

وزیر امور خارجه

طراح جدید سیاست خارجی ایران، یعنی امیر خسرو افشار قاسملو در سال ۱۲۹۶ متولد شد و تحصیلاتش را در رشته علوم اقتصادی و اجتماعی در دانشگاه ژنو پایان داده و به خدمت وزارت خارجه در آمده است.

امیر خسرو افشار ۲۸ سال در وزارت خارجه سابقه خدمت دارد که مدتها از این عمر خدمت را در خارج از ایران در پست‌های سفارت ایران در آلمان و فرانسه و انگلستان گذرانده است.

وزیر اطلاعات و جهانگردی

دکتر محمد رضا عاملی تهرانی وزیر تازه اطلاعات و جهانگردی دکتر طب از دانشگاه تهران است که دوره تکمیلی و تخصصی را در انگلستان گذرانده است.

دکتر عاملی از رهبران حزب پان ایرانیست و معاون محسن پزشکپور بود که بعدا به قائم مقامی دبیر کل حزب رستاخیز انتخاب شد و در دو سه ماه گذشته بدنبال مخالفت‌های پزشکپور با حزب رستاخیز از عضویت حزب استعفاء کرد.

وزیر مشاور در امور پارلمانی

وزیر امور پارلمانی مهندس شریف امامی در شهرستان نور متولد شده و دکترای دانشکده حقوق پاریس را بدست آورده است

دکتر عزت الله یزدان پناه قبلا نمایندگی مجلس شورایملی و معاونت دبیر کل حزب ایران نوین را داشته و در دوره هفتم مجلس سنا هم به سناتوری انتخاب شده است.

وزیر آموزش و پرورش

منوچهر گنجی وزیر آموزش و پرورش دارای دکترای حقوق بین‌المللی از دانشگاه کمبریج انگلستان و فوق لیسانس علوم سیاسی از دانشگاه ساکس امریکا است.

منوچهر گنجی کارمند سابق اداره حقوق بشر سازمان ملل، مدتها مشاور ایران در کمیسیون حقوق بشر بوده است.

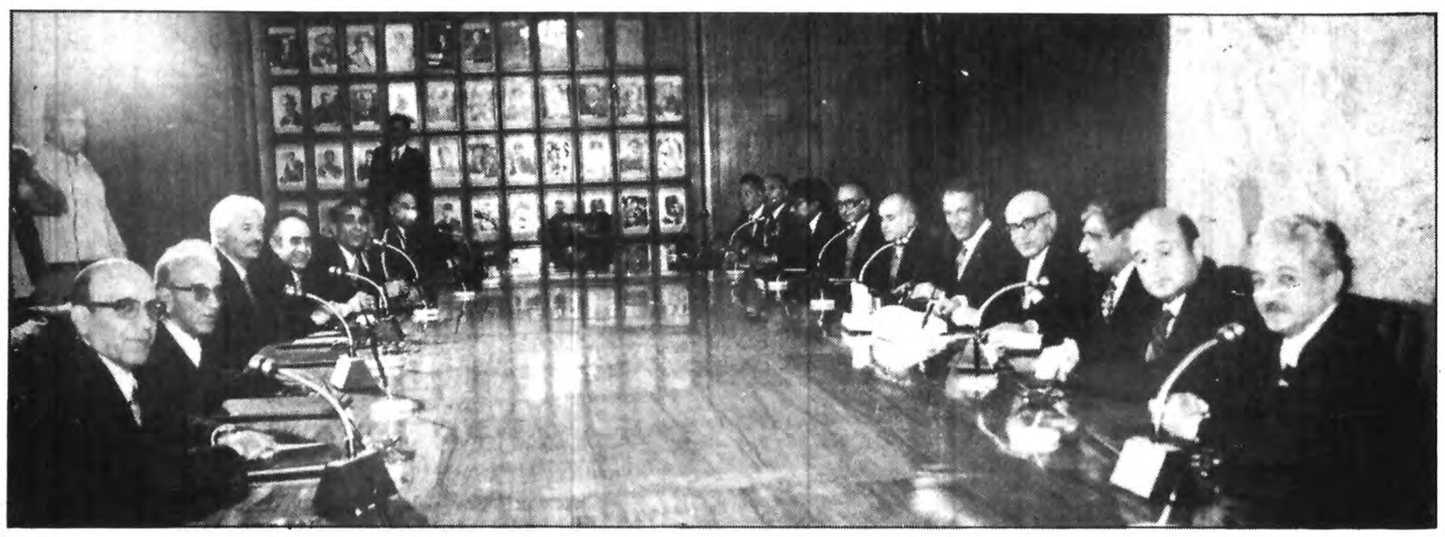

عکسی از اولین جلسه کابینه مهندس شریف امامی

وزیر مشاور و سرپرست سازمان برنامه و بودجه

حسنعلی مهران وزیر مشاور و معاون سازمان رادیو تلویزیون، رئیس خبرگزاری پارس، معاون وزارت اطلاعات، رئیس سازمان اوقاف، وزیر کار و امور اجتماعی و آخرین سمت او هم استاندار فارس بوده است.

یکی از درخشانترین کارهای او تغییر سیاست کارگری ایران بهنگام مسئولیت وزارت کار و امور اجتماعی بود.

وزیر دادگستری

محمد باهری متولد شیراز و فارغ التحصیل حقوق قضایی از دانشگاه تهران و دارای دکترای دولتی حقوق از دانشگاه پاریس است.

دکتر باهری در زمانی که پست دبیر کلی حزب رستاخیز را بعهده داشت، به سکون و سکوت حزب با ایراد سخنرانیها و نطق های پر سرو صدایش تحول تازه ای بخشید.

وزیر علوم

دکتر هوشنگ نهاوندی نیز یکی دیگر از چهره های پر سرو صدای اخیر ایران است، چون او زمانی عضویت کابینه حسنعلی منصور را داشت و بعد از او، همین سمت را در کابینه های اول و دوم هویدا هم حفظ کرد، اما روزی که به ریاست گروه بررسی مسائل ایران منصوب شد، در قالب مخالف به شدت، مشی و شیوه گذشته دولت های حزب رستاخیز را به انتقاد و نکوهش گرفت. دکتر نهاوندی، اولین بار کارمندی بانک اعتبارات ایران را بعهده داشته و در امرداد ۱۳۳۷ مشاور شورایعالی اقتصاد شد. سپس مشاغل مختلفی مثل مشاور اقتصادی سفارت ایران در بروکسل، نایب رئیس نمایندگی ایران در اتحادیه اقتصادی اروپا، مدیر عامل شرکت معاملات خارجی، عضویت هیئت مدیره فروشگاه فردوسی را بعهده داشته است. بعد از کنار رفتن از کابینه هویدا به ریاست دانشگاه پهلوی برگزیده شد تا اینکه در ۱۲ آبان ۱۳۵۵ به ریاست دفتر مخصوص علیا حضرت شهبانو منصوب گردید.

وزیر علوم دولت شریف امامی، در چند ماهه اخیر با انتقادات شدید خود از اتاق اصناف، سرو صدای زیادی بر انگیخت. بسیاری از دست اندر کاران معتقدند که مخالفت شدید دکتر نهاوندی با اطاق اصناف سبب شد که این اتاق جانب دکتر آموزگار را بگیرد و با طرح مسائلی که بهیچوجه با مسائل اصناف ارتباطی نداشت، موجبات ابقای خود را فراهم کند، اما همین گروه معتقدند که مخالفت دکتر نهاوندی با اتاق اصناف یکی از درخشانترین کارها و عقاید سیاسی و اجتماعی او را بیان میکند، بگونه‌ای که ابراز همین عقاید و مخالفت های مسئولان اتاق اصناف برای او وجهه دیگری بوجود آورد.

وزیر کشور

کهنسال ترین مرد کابینه، ارتشبد قره باغی است که در بهمن ۱۲۹۷ شمسی در تبریز متولد شده بود و در ۱۳۱۷ به درجه افسری نائل آمده و سپس در شهریور ۱۳۵۴ به درجه ارتشبدی رسیده است.

ارتشبد قره باغی مراحل نظامی خود را در گارد شاهنشاهی، گارد جاویدان، لشگر گارد گذرانده و مدتی هم ریاست ستاد نیروی زمینی و فرماندهی سپاه یکم را بعهده داشته و آخرین شغل او هم فرماندهی ژاندارمری کشور بوده که حالا مسئولیت وزارت کشور را بعهده گرفته است، اگر عمر دولت شریف امامی دوام داشته باشد، بی شک، این وزیر کابینه او، کار سازترین فرد کابینه او خواهد بود، چرا که مسئولیت انتخابات دوره آینده مجلسین شورایملی و سنا و نیز انجمن های شهر و شهرستان را در سراسر مملکت بعهده خواهد داشت.

انتخاباتی که یکی از پر سرو صدا ترین و پر هیجان ترین انتخابات سال های اخیر خواهد بود.

وزیر جنگ

ارتشبد عظیمی، دومین نظامی کابینه شریف امامی است که به وزارت جنگ منصوب شده است. ارتشبد عظیمی در طی سال های خدمت در ارتش از فرماندهی دسته تا فرماندهی نیروی زمینی را گذرانده و مدتی رئیس سرای نظامی بوده و در کابینه قبل هم وزارت جنگ را بعهده داشته است.

وزیر بهداری و بهزیستی

دکتر مقتدر مژدهی وزیر بهداری و بهزیستی کابینه دکتر آموزگار که هنوز هم سمت خودش را حفظ کرده، هماهنگ کننده جناح پیشرو، حزب رستاخیز است.

وزیر فرهنگ و هنر

در ترکیب کابینه مهندس جعفر شریف امامی، چند تکنوکرات سرشناس هم دیده میشود مهندس محسن فروغی شاید یکی از شناخته شده ترین این چهره‌ها باشد، چرا که فرزند نخست وزیر اسبق ایران، مرحوم ذکاء الملک فروغی است که در سخت ترین شرایط سیاسی، یعنی در شهریور ۱۳۲۰ شمسی به نخست وزیری منصوب گردید.

محسن فروغی فارغ

وزیر صنایع و معادن

دکتر محمد رضا امین فارغ التحصیل دانشگاه برکلی آمریکا و متخصص در رشته فیزیک اتمی است که هم اکنون هم عضویت انجمن فیزیک دانان آمریکا و سازمان تحقیقات علمی و مهندسی آمریکا را دارد محمد رضا امین دردانشگاه اوکلاهما هم درس میداد و دانشیار دانشگاه تهران و نیابت تولیت دانشگاه صنعتی آریامهر هم بوده است.

وزیر مشاور و سرپرست اوقاف

دکتر علینقی کتی یکی دیگر از چهره های حزبی دولت شریف امامی را تشکیل میدهد، چون او زمانی که به دبیر کلی حزب مردم انتخاب شد، سرو صدای زیادی به راه انداخت، چرا که انتقادهای او از دولت هویدا سبب شد که گروه زیادی از مخالفان به جبهه او به پیوندند و به حزب مردم روح تازه‌ای بدهند، روح تازه‌ای که ناشی از مخالفت های مردم با دولت وقت بود.

انتقادهای شدید دکتر کتی از سیاست های داخلی دولت هویدا او را خانه نشین ساخت، اما همین خانه نشینی، اگر چه او را مدتی از سیاست و مقام دور ساخت، ولی دوری متوالی موجب شد که حالا به وزارت مشاور و سرپرستی اوقاف انتخاب شود.

دکتر علینقی کتی فارغ التحصیل رشته حقوق و علوم سیاسی از دانشگاههای سویس و انگلستان است.

وزیر مشاور در امور اجرایی

دکتر منوچهر آزمون وزیر مشاور در امور اجرایی، یکی از فعال ترین اعضای حزب سابق ایران نوین و حزب رستاخیز است که تا همین اواخر کاندیدای ریاست جناح سازنده بود.

منوچهر آزمون گرداننده انتخابات حزبی دو دوره گذشته تهران است که تحصیلاتش را در رشته اقتصاد سیاسی و فلسفه و علوم اجتماعی در دانشگاههای کلن، لایپزیک و توبین گن پایان داده است. سخنرانی های منوچهر آزمون به هنگام وکالت مجلس شورایملی معروف است، چرا که در مواقع حساس، ماموریت داشت که نظرات اکثریت مجلس شورایملی را بیان کند. خدمات سیاسی او بهنگام تحصیل در آلمان شرقی، شاید یکی از اساس پیشرفتهای سیاسی او باشد دکتر آزمون که سابقه تدریس در دانشگاه پلیس را دارد، مدتها

آگهی مناقصه خرید گوشت و مرغ و همبرگر

دانشگاه ملی ایران جهت مصرف رستورانهای دانشجویان و واحد های تابعه خود در سال تحصیلی ۳۷ـ۲۵۳۸ گوشت گوساله بدون چربی و گوشت مرغ تازه امریکائی و همبرگر را از طریق مناقصه خریداری مینماید.

داوطلبان شرکت در مناقصه میتوانند از تاریخ انتشار این آگهی لغایت شنبه یازدهم شهریور ماه ۲۵۳۷ همه روزه باستثنای روزهای تعطیل از ساعت ۸ الی ۱۳ برای کسب اطلاع و آگاهی بیشتر از شرایط مناقصه باداره تدارکات دانشگاه واقع در اوین سازمان مرکزی مراجعه نمایند./ و

دانشگاه ملی ایران

جمعیت شیرو خورشید سرخ گرگان

آگهی پذیرش دانشجو در آموزشکده پرستاری بویه

داوطلبان تحصیل در آموزشکده پرستاری بویه «وابسته به جمعیت شیرو خورشید سرخ گرگان» در صورتیکه دارای شرایط مندرج در صفحه های ۱۴۱ و ۱۴۲ راهنمای ورود به آموزش عالی سال ۲۵۳۷ باشند می توانند فتوکپی کارنامه آزمایش همگانی سال جاری خود را با دو قطعه عکس ۴×۳ به ضمیمه درخواست زیر این آگهی که با خط خود آنرا تنظیم‌خواهند کرد با پست سفارشی تا تاریخ شنبه هجدهم شهریور ماه به نشانی آموزشکده پرستاری بویه گرگان ارسال دارند.

تاریخ اجرای مصاحبه با پست به اطلاع داوطلبان واجد شرایط رسانیده خواهد شد:

به درخواستهائی که بعد از تاریخ فوق الذکر واصل شودترتیب اثر داده نخواهد شد.

درخواست ثبت نام برای تحصیل درآموزشکده پرستاری بویه ـ گرگان

خواهشمند است نام مرا جزو داوطلبان ثبت فرمائید فتوکپی کارنامه آزمایش همگانی سال جاری ضمیمه این درخواست کرده اعلام میدارم که واجد کلیه شرایط لازم هستم.

شماره داوطلب..... نام خانوادگی.... نام... امضاء

نشانی کامل داوطلب شهر خیابان کوچه

شماره منزل شماره تلفن

آگهی مناقصه

شبکه بهداری و بهزیستی سیستان و بلوچستان ۹۵ قلم لوازم فنی پزشکی خانه ها و مراکز بهداری و بهزیستی خود را بارزش تقریبی ۴۰۰۰۰۰۰۰ (چهل میلیون ریال) که بایستی حداکثر تا پانزدهم مهرماه ۲۵۳۷ تحویل انبار شبکه در زاهدان گردد از طریق مناقصه خریداری مینماید شرکت کنندگان میتوانند از تاریخ انتشار لغایت ۱۸ شهریور ماه ۲۵۳۷ به اداره تدارکات شبکه واقع در چهار راه سعدی شاهپور مراجعه پس از دریافت اوراق مشخصات پیشنهادات خود را در پاکت لاک و مهر شده حداکثر تا بیستم شهریور به دفتر شبکه ارسال و تحویل نمایند. پیشنهادات در ساعت ده صبح روز شنبه ۲۵ شهریور در دفتر مدیر عامل شبکه واقع در خیابان داورپناه باز و قرائت خواهد شد. حضور پیشنهاد دهندگان در جلسه مناقصه آزاد است به پیشنهاداتی که بعد از انقضاء مدت مذکور در آگهی برسد ترتیب اثر داده نخواهد شد سازمان در رد یا قبول یک یا کلیه پیشنهادات مختار است هر پرداختی اعم از بهاء آگهی در روزنامه و مالیات و عوارض و هزینه حمل تا انبار سازمان بعهده برنده مناقصه خواهد بود هر گاه برنده مناقصه بعد از اخطار کتبی ظرف مدت ۵ روز حاضر بانعقاد قرار داد نشود سپرده او بسود سازمان ضبط با نفر بعدی معامله خواهد شد پیشنهاد دهندگان بایستی مبلغ پانصد هزار ریال بحساب ۵۵۵۰ شبکه در بانک ملی شعبه زاهدان واریز و فیش آنرا ضمیمه پیشنهاد به شبکه بهداری و بهزیستی تسلیم نمایند.

شبکه بهداری و بهزیستی سیستان و بلوچستان

پولیران
کاملترین عایق بدون نیاز به
توسیمی
● پولیران، عایق پلی یورتان با پوشش آلومینیوم صلح
● پولیران محصولی از:
شرکت تولیدی سیستمهای یورتان.
راه‌یاب سیستمهای پیشرفته ایزولاسیون در ایران
تهران، جلوی اول خیابان آریامهر شماره ۲۱ تلفنهای ۶۲۵۷۶۷-۶۲۰۳۵۱ ۶۲۵۲۹۰-۶۲۹۶۱۳

بنیانگذار: عباس مسعودی
صاحب امتیاز و مدیر: فرهاد مسعودی
سال پنجاه وسوم
محل اداره: خیابان خیام. ساختمان اطلاعات
تلکس ۲۱۲۳۳۶ ـ تلگرافی: اطلاعات. تهران
تلفن ۳۲۸۱

سخن روز

سیمای دولت

بیانیه دولت که دیروز، اندکی پس از صدور فرمان نخست وزیری بنام آقای مهندس شریف امامی انتشار یافت، چهره دولت جدید را درقبال مسائل مهم روز و برنامه های مملکتی مشخص میسازد.

مضمون کلی اعلامیه نشان میدهد که رئیس دولت نسبت به حساسیت و اهمیت نقشی که دراین برهه از زمان برعهده گرفته است وقوف کامل دارد و باعمق مسائل آشناست.

پیش از آن که اعلامیه دولت منتشر شود هرکس نام شریف امامی را بعنوان نخست وزیر تازه می شنید، بلافاصله این سوال از ذهنش می گذشت: «او چه میتواند بکند؟»

در شرایط و احوالی که همه میدانند کشور به یک رفورم راضی کننده ـ یا دست کم قانع کننده ـ نیاز دارد، عموما انتظار نمیرود این کار از عهده شخصیت های متصف به میانه روی یا سیاستمداران سنتی ساخته باشد. زیرا احتمال آن که چنین عناصری قادر باشند ناگهان از روش سنت گرایانه خود دست کشیده درقالب سیاستمداری با آرمان های انقلابی و برنامه های عامه پسند درمسند زمامداری ظاهر شوند، بسیار کم است.

اما شریف امامی درفاصله چندساعت نشان داد که ازاین خصلت استثنائی برخوردار است. آنهاکه شریف امامی را از نزدیک می شناسند او را از لحاظ خصوصیات فردی همواره مردی تیزهوش، جدی، مصمم، منظم و خستگی ناپذیر یافته‌اند. ولی لحن تند و صریح اعلامیه نخست وزیر و اقداماتی که در نخستین ساعات استقرار دولت جدید صورت گرفت، حتی برای آنها نیز غافلگیر کننده بود.

بیانیه دولت گویای این حقیقت است که شریف امامی با روش و منش و طرزفکری که درمقام ریاست مجلس سنا و حتی دوران نسبتا کوتاه نخست وزیری گذشته‌اش ازو دیده‌ایم، ریاست دولت را برعهده گرفته است. او، همه چیزهایی را که مردم کوچه و بازار خواستار آنند در خلال بیانیه دولت موردتوجه و تایید قرار داده است. تعظیم به شعائر اسلامی، احترام قاطع به جامعه روحانیت و احکام اسلامی، مبارزه پی گیر و مستمر و همه جانبه با فساد و فاسد، مجازات همه کسانی که بنحوی از قدرت های مملکتی سوءاستفاده و به بیت‌المال دست درازی کرده‌اند، توجه اکید به کشاورزی، توجه دقیق به امورجوانان، آزادی انتخابات و فعالیت های حزبی، تعقیب مسئولان حوادث اخیر، تقویت کامل قوه مقننه و عدم مداخله در قوه قضائیه، مبارزه با تجمل پرستی و دیوانسالاری نکته های مهم این اعلامیه و درواقع رئوس برنامه دولت جدید را تشکیل میدهد.

درمیان افراطی ترین گروههای معتقد به نظام مشروطه و قانون اساسی، کسی چیزی بیش ازاین نخواسته و نگفته است. مضافا به اینکه نخست وزیر جدید برجلب اعتماد تمامی مردم و همکاری گروههای مختلف تاکید می ورزد و صریحا یادآور میشود: «موقع مملکت و موضع جامعه بحدی از حساسیت رسیده است که بسامان درآوردن آن جز با همکاری همه نیروهای ملی و همه علاقمندان به استقلال و تمامیت ارضی ایران امکان پذیر نخواهد بود».

اگر حرفی باقی باشد تنها کیفیت اجرای این برنامه ها و انجام وعده های صریح مندرج در بیانیه دولت است که اگر قول مردمی با خصوصیات شخص رئیس دولت را برای ضمانت آن کافی ندانیم، لااقل جا دارد فرصت اجرای این تعهدات را از وی دریغ نکنیم.

تفسیر سیاسی روز

یکبار دیگر توطئه لبنان جان میگیرد

علیرضا نوری‌زاده

بالاخره حزب ملیون ازاد لبنان دربرابر اتهاماتی که از جانب نیروهای مترقی لبنان وسوریه به آنها و رهبرشان درمورد همکاری نزدیک با اسرائیل و رفت و آمدهای دوستانه شمعون و افسران اسرائیلی نسبت داده میشد، سکوت خودرا شکست و از زبان معاون حزب اعلام شد راستی های لبنان با آنگونه که خودشان خودرا خطاب میکنند، جبهه پاسداران استقلال لبنان، هزاربار بیشتر ترجیح میدهند درزیر سایه اسرائیل نفس بکشند تا آنکه زیر حمایت سوریه خفه شوند.

ارتباط دست راستی های لبنان با اسرائیل با آنکه مسئله تازه‌ای نیست، اما هرگز تابدین حد نبوده که رهبر یکی از احزاب راست رسماً درجلسه کابینه اسرائیل شرکت کند، هنگامیکه بعدازکشتار «عین الرمانه» درگیری بین فلسطین ها و متحدانشان از یک طرف و جبهه احزاب راست ومسیحی از طرف دیگر در گرفت رهبران فلسطینی و رهبر بزرگ دست چپی ها کمال جنبلاط بارها تأکید کرده بودند که توطئه لبنان دراسرائیل وواشنگتن طرح ریزی شده است.

منتها در آن زمان گروهی از سادات به عنوان یکی از عاملان اجرای توطئه لبنان که در نهایت به پاره پاره شدن این کشور بین سوریه، اسرائیل و فلسطینی ها منجر میشد یادمیکردند و حتی بعداز آنکه سوریه برای مدتی کوتاه سیاست همیشگی‌اش را که حمایت از نیروهای مترقی و فلسطینیها درلبنان بود کنار گذاشت پای سوریه نیز بعنوان عامل اجرایی دیگر پیش کشیده شد. در آنروزها سوریه به بهانه حمایت از یک پارچگی لبنان، جلوی پیشروی فلسطینی ها و نیروهای مترقی را که بیش از دوسوم لبنان را در اختیار داشتند، بسختی گرفت و با حمایت مستقیم از فرنجیه رئیس جمهوری وقت و جانشینش «الیاس سرکیس» بعنوان نیروی تازه‌ای در کنار راست گرایان مسیحی ایستاد.

فالانژیست ها و نیروهای متحد فرنجیه (ارتش آزادیبخش زغرتاوی» با حسن نیت حمایت سوریه را پذیرفتند اما کامیل شمعون رهبر ملیون آزاد بسبب اختلاف عقیدتی قدیمی که با رهبران سوریه داشت همیشه بابدگمانی از حضور سوریه یادمیکرد ووجود نظامیان سوری را در میان نیروهای حافظ صلح عرب به ضرر مسیحیان میدانست. بمرور جریان حوادث ورویدادهای لبنان، سوری ها را به موضع پیشین خودبازگردانید و آنها باری دیگر درکنار متحدان سنتی خود، قرارگرفتند.

دراین میان چیزی درلبنان تغییرکرده بود و آن شکاف عمیقی بود که بین راستگرایان بخصوص فالانژیست ها، ملیون آزاد وفرنجیه وطرفدارانش درپی قتل فرزند فرنجیه (تونی) بوجود آمده بود، اختلافی که به درگیری های خونین و حاد بدل شد و سوریه با استفاده از این موقعیت و برای جلوگیری از ایجاد یک دولت کوچک مسیحی ـ آنگونه که اسرائیل آرزو دارد ـ بشدیدترین وجه دست درازیهای راستهای افراطی را عقوبت داد و چنانکه دیدیم، کامیل شمعون برای مقابله با این اقدامات سوریه رسماً حمایت اسرائیل را پذیرا شد، بااین اشاره چنین به نظر میرسد که سوریه آماده است تادر صورت لزوم برای خنثی کردن نقشه شمعون و مسیحیان افراطی حتی تامرحله یک درگیری مستقیم با اسرائیل پیش برود و این گفته‌ایست که همین هفته در سرمقاله روزنامه «تشرین»، بچشم میخورد. باید نشست و رویدادهای روزها وحتی ساعتهای آینده را درلبنان بادقت زیرنظرداشت. تامعلوم شود. شمعون دربرابر تصمیم سوریه چه نوع حمایتی در اسرائیل بدست آورده است.

چه کسی خیانت کرد؟

محمد حیدری

از زمان مرحوم داور بنیانگذار دادگستری باصطلاح مترقی ایران، تا این دوران، هرگاه، کسی جرات کرده و در باره عدم تأمین آن اصل مهم و حیاتی قانون اساسی، یعنی استقلال قوه قضائیه، سخنی گفته یا مطلبی نوشته، همواره برچهره و شخصیتش این بر چسب را زده‌اند که مخالف قضات است و میخواهد این گروه را در جامعه بی‌اعتبار و بدنام کند. این بر چسب را نیز کسانی به منتقدین دادگستری زده‌اند که در راس عالیترین مقامات اداری «و نه قضایی» دادگستری قرار داشته اند، و عموما مامورینی بوده‌اند که علیرغم مدافعات عامه پسند آنها از قضات، در انتخابشان حتی یک قاضی، نشسته یا ایستاده، نقشی نداشته است. و صد البته، در این میان از جمله کسانی که از بررسی بی غرضانه معایب و کمبودهای دستگاه قضا نه تنها نرنجیده‌اند، بلکه قلبا شادمان هم شده‌اند، همان قضات بوده‌اند و هستند. این شادمانی بی دلیل هم نیست، زیرا یک بازپرس، دادیار، دادستان، رئیس دادگاه، مستشار دادگاه و وکیل مدافع بهتر از هر کس معایب عدم استقلال واقعی قوه قضائیه را درک می کند و لاجرم بیشتر از هر کس نیز از مداخلات نا روای دیگران، و از جمله صاحبان نفوذ اداری و سیاسی درکار دادگستری رنج می کشد.

من این مقدمه را نوشتم تا اگر فردا کسی یا کسانی بر من برچسب غرض ورزی با قضات را زدند، سابقه دست شمای خواننده باشد و بدانید اگر بر من یا کسان دیگری که بر کار دادگستری عیب و ایراد میگیرند اتهامی زده شد، قضات نیستند که اتهام می‌زنند، بلکه همانهائی هستند که علی رغم فداکاری و از خود گذشتگی قضات، پرونده های حاکی از اتهام تجاوز، تصرف عدوانی، تهدید و قتل متهمینی چون هژبریزدانی را از جریان می اندازند و یا سالها به تعویق می اندازند.

بگذارید مراتب تأسف خودم را از اینکه در دو مقاله اخیر مجبور شده‌ام صراحتا نامی از آقای هژبرالله یزدانی بیاورم، ابراز کنم، زیرا معتقدم مطبوعات و ارباب قلم حتی اگر قلبا و با توجه به دلایل موجود به گناهکار بودن کسی ایمان دارند، معهذا حتی الامکان باید بکوشند از بر انگیختن احساسات عمومی علیه کسانی که در معرض اتهام هستند و جرمشان در دستگاه عدالت به ثبوت نهائی نرسیده، خود داری کنند تا مبادا افکار عمومی بر قضات اثر بگذارد. اما چه میشود کرد؟ گاهی آدمی مجبور میشود بخاطر مصالح عالی تر پاره‌ای ملاحظات را کنار بگذارد.

در روزهای نخستینی که نام آقای هژبرالله یزدانی برای اولین بار نه بعنوان فوق میلیاردر، بلکه بعنوان یک متهم به تصرف عدوانی املاک عده‌ای کشاورز مظلوم در مطبوعات مطرح شده بود، و در همان روزها که جسته و گریخته خبرهائی از اتهامات تکان دهنده دیگر این شخص در افواه به گوش می‌رسید، من بطور اتفاقی طرف مکالمه یک مقام عالی رتبه غیر قضائی (اداری) دادگستری قرار گرفتم. این مقام معتقد بود که «یک خبرنگار سخنان او را تحریف کرده است و خواستار تعقیب و مجازات این خبرنگار بود». آنچه در داخل گیومه آمد ما حصل گفتار آن مقام بود و ظاهرا طبیعی و منطقی بنظر میرسد. طبیعی و منطقی از این جهت که این امکان هست که یک خبرنگار یا سخن یک مقام را اشتباه شنیده باشد (سهوا مرتکب خطا شده) یا بدلیل خاصی، و بخاطر غرضی سخنان آن مقام را با تحریف به روزنامه داده است (عمدا مرتکب جرمی شده است). در صورت ثبوت شق اول، چون خطای او سهوی است، قانون نرمش بخرج میدهد وای بسا مجازات او بخاطر زیان اندکی که از آن سهو ناشی شده به توبیخ و اخطاری از طرف مدیر و سردبیر روزنامه خلاصه شود. و در صورت اثبات شق دوم، یعنی اثبات وجود غرض در تحریف خبر، رسیدگی به اتهام خبرنگار طبق قوانین به هیات منصفه مطبوعاتی واگذار میشود. این باید شکل طبیعی قضیه باشد. خاصه اینکه من، دهها بار پوزش خواستم و وعده دادم سریعا و دقیقا بکار خبرنگار مربوطه رسیدگی خواهد شد و نتیجه هم باطلاع «آن مقام» خواهد رسید. اما، هیچ چیز آن مکالمه کذایی مثل خیلی از امور دیگر نه طبیعی بود، نه عادلانه، نه منصفانه، و نه منطبق با هیچ میزان دیگر. زیرا مقام مورد بحث اولا با خشونت آمیز ترین لحن قابل تصور، صورت حساب، یعنی اتهام، را مطرح کرد و بعد با کلماتی که کار برد آنها فقط در فرهنگ عامی‌ترین مردم قابل تصور است، تمام روزنامه نویسهای این مملکت را بباد اتهامات ناروای گوناگون گرفت. از جمله آنها را جنجال آفرینهایی که برای فروش بیشتر روزنامه «دروغ» می‌پردازند، جنجال راه می‌اندازند، وقایع را با اب و تاب منتشر می کنند، و روزنامه را بصورت کانون عوامل مخرب در آورده‌اند، لقب داد و دست آخر هم گفت: «اگر جوجه کمونیستها (منظورش روزنامه نویس ها است) خیال می کنند می توانند همه کار کنند، کورخوانده‌اند. بازی، بازی باریش بابا بازی. باهمه بازی باماهم بازی؟... وای بر وزیر اطلاعات که شما ها را بحال خودتان ول کرده. ولی خیال کرده‌اید میتوانید قصر در بروید؟ کور خوانده‌اید؟ بهر ترتیب باشد مراتب را به شر فعرض میرسانم. من به دادستان تهران دستور داده‌ام خبرنگاری را که خبر دروغ راجع به من نوشته توقیف کنند» و.... بسیاری دیگر از این قبیل حرفها.

گمان می‌کنید من در برابر همه این حرفها چه گفتم، چه عکس‌العملی نشان دادم؟ هیچ جز آنکه فقط بگویم «چشم، رسیدگی میکنیم، اگر خبرنگار قصور کرده بود روزنامه اقدام لازم میکند، توضیح خبر را هم هر طور بفرمائید چاپ می کنیم»

می گوئید فلانی ترسو است، یا لطف می کنید و می گوئید ملاحظه کار است؟ هر چه دلتان می‌خواهد بگوئید. اما شک دارم اگر شما هم جای من بودید و باندازه من می‌دانستید جز این کار دیگری می کردید. می گوئید من چه میدانم که شما نمی‌دانید؟ بسیار خوب، راه دور نمی‌رویم. از همین آقای هژبرالله یزدانی معروف ترین متهم کنونی دستگاه دادگستری مثال می‌آورم.

اکنون روزی نیست که یک پرونده جدید از اطراف و اکناف کشور درباره این شخص به دادسرای تهران نرسد. برملاشدن این پرونده ها هم خود حکایتی دارد که شنیدنی است. بنا به آنچه من از کسان مختلف شنیده‌ام، حدود یکسال پیش، اندکی پس از انتصاب آقای مجیدیه دادستان کنونی تهران به این سمت، خانمی که همسر آقای انهاری است ـ و این آقای انهاری کتک خورده معروف آقای هژبر یزدانی است که هنوز درحالت اغمای کامل بسر میبرد ـ، به وی تظلم برد که ایادی هژبریزدانی شوهرم را که از کارمندان او بود، بعلت عدم تمکین از دستورش برای خروج غیرقانونی میلیاردها ریال سرمایه بقصد کشت کتک زده‌اند. به هرکس و هرکجا تظلم کرده‌ام سودی نبرده‌ام وحتی تهدید به مرگ شده‌ام. آقای مجیدیه پس از بررسی دلایل خانم موردبحث، شکایت او را قابل تعقیب تشخیص داد. این قاضی شریف که من او را مظهر تمام قضات این مملکت میدانم «۱» تصمیم به تعقیب فوق میلیاردر ایرانی «۲» گرفت، اما خیلی زود فهمید که سنبه طرف، بقول عوام، خیلی پرزور است و کشاندنش به پای میز محاکمه کارحضرت فیل. اماعلی رغم یک نفوذ پنهانی جهنمی که پشت سراین مرد پنهان است، و علیرغم میلیاردها سرمایه‌ای که دراختیار دارد، براراده آقای مجیدیه و همکارانش خللی وارد نیامد. صبر کرد، با حوصله به انتظار فرصت نشست تا سرانجام سرنخی بدست اورد. سرنخ مربوط به تصرف اراضی دولتی در اردکان بوسیله هژبریزدانی بود. آقای مجیدیه و همکارانش همین سرنخ باریک را گرفتند، با سماجت و بادرایت قضائی آن را چنان چسبیدند تا به طنابی ضخیم که به گندابی از فساد و ظلم و زورگوئی و جنایت منتهی میشد، رسیدند. آقای هژبرالله یزدانی وثیقه ۱۶۰ میلیون تومانی سپرد، اما این بار تیرش به سنگ خورد و در بازداشتگاه دادگستری بازداشت شد «۳»

همین بازداشت مجال داد پرونده هائی که سالها در بایگانی های گوشه و کنار مملکت خاک می خورد و سطورش بموازات قطرات خون قربانیان اعمال منتسب به آقای هژبرالله یزدانی و دارودسته مافیایی اورنگ می باخت، رو شود، به دادسرای تهران برسد و درگاوصندوقی ویژه حراست شود. حالا من از آن مقام که بخاطر هیچ و پوچ به مشتی زحمت کش و وطن پرست برچسب «جوجه کمونیست» می زند، می پرسم چه کسی خیانت کار است؟ آن کسی که به سهو، یا حتی عمد خبری چند سطری، را تحریف می کند یا آن عوامل پشت پرده‌ای که پرونده آتش زدن نیمی از سنگسر را سالها از جریان می اندازند، یا آنها که زن آقای انهاری کتک خورده و دائما مدهوش را تهدید میکنند که اگر دنبال پرونده مظلومیت شوهرش را بگیرد خود و بچه هایش کشته خواهند شد؟. یا آنهاکه بخاطر حمایت از آقای هژبرالله یزدانی پرونده قتل کشاورز گمنام گرگانی را به اعماق بایگانی ها می فرستند؟.

چه کسی به مملکت خیانت می کند؟ روزنامه هائی که حتی دراوج سانسور اختناق‌آمیز سالهای دهه ۴۰ و نیمه دهه پنجاه هرمصیبتی را بجان خریدند تا بتوانند گوشه‌ای از حقایق امور را به اطلاع مقامات عالیه مملکت برسانند یا آنها که پرونده های مظلومیت کشاورز و دامدار کردستانی، ساوه‌ای، دشت مغانی و... و ساحل نشین خلیج فارس و جزیره نشین قشم را گم و گور کردند؟. و خیال می کنید چه کسانی این پرونده ها را گم و گور کردند، بازپرس و دادیار و قاضی و امثالهم؟ نه! همان دست های پنهانی که مجال دادند آقای هژبرالله یزدانی و امثالهم در ربع قرن میلیارد میلیارد بر روی هم بیندوزند و صاحب امپراتوریهای کشاورزی و اقتصادی شوند، والبته پرواضح است سهم نظایر آقای هژبرالله یزدانی از مجموع چپاول اموال مردم، درمقایسه با حامیان پنهان آنها یک در هزارو بلکه ده هزاروصدهزار است. درداور است که یک مقام عالی غیرقضائی دادگستری بخود اجازه دهد بخاطر تحریف احتمالی یک خبر ۱ـ دستور توقیف و بازداشت یک روزنامه نویس را بدهد ۲ـ خشن‌ترین لحن و قضاوت را درباره خدمتگزاران رکن چهارم مشروطیت بکار ببرد ۳ـ برچسب کمونیست بودن به آن ها بزند و به صراحت بگوید شرفیاب میشوم (یعنی پاپوش بدوزم) درحالیکه خدا میداند چند مقام قضائی بخاطر مقاومت برای جلوگیری از راکدگذاشتن و یا امحاء پرونده های اتهامی امثال آقای هژبرالله یزدانی تنزل مقام یافته‌اند، منتقل شده‌اند و یا محرومیت های دیگر را تحمل کرده‌اند.

و خیال نکنید که این اولین تجربه ملموس من از نابسامانی دادگستری و عدم تحقق استقلال قوه قضائیه است: درسال ۱۳۵۰ پی گیر پرونده یک قتل شدم و تقریبا توانستم ثابت کنم در سیستم کنونی قضائی، در سیستمی که گزارش اولیه یک ضابط دادگستری می تواند حکم تبرئه یا محکومیت یک انسان با گناه یا بی گناه باشد، نمی توانیم متوقع یک دادگستری سالم، و گسترش عدالت قضائی و اجتماعی که درسایه آن ریشه کن کردن بسیاری مفاسد حتمی است باشیم. اما درست درلحظاتی که می رفتم به نتیجه برسم همانها که مامور حفظ وضع کنونی دادگستری هستند مانع ادامه انتشار حاصل تحقیقات من شدند و نگذاشتند سلسله مقالاتی که تحت عنوان «این مرد را اعدام نکنید» چاپ می شد، به انتها برسد و نتیجه بدهد. اما امیدوارم درفضای کنونی، و با یاری قضات شرافتمند و وکلای حق طلب دادگستری بتوانیم این پرونده را دوباره به جریان بیندازیم، آنهم نه بخاطرآنکه اعدام شده‌ای را از گور بیرون بکشیم و زنده کنیم بلکه برای آنکه راهی برای اصلاحات واقعی دادگستری پیدا شود.

نکته پایانی این مقاله اینکه، لابد خوانندگان در لابلای سطور آن رگه هائی از مظلومیت طبقه روزنامه نگار این مملکت (که البته منهم معتقدم دربین آنها چون هرصنف دیگر افرادی نامناسب وجود دارند) شده‌اند. اگر مجالی باشد، دراین باره نیز مطلبی خواهم نوشت تا بدانید ارکان دوم و چهارم مشروطیت مملکت چه وضعی داشته‌اند و دارند.

«۱» من نه آقای مجیدیه را دیده‌ام و نه حتی بوسیله تلفن باایشان صحبت کرده‌ام. ولی ستایش بسیار کسان را درباره صداقت وی درامر قضاوت شنیده‌ام. نیز از زندگی و ثروت بسیار محدود او که حاصل قناعت باحقوق اداری، و پرهیز ازدست یازیدن به ناپاکی است داستانها شنیده‌ام که چون مسائل خصوصی زندگی یک قاضی است، ازذکر آنها معذرت میخواهم.

«۲» پیرامون ازصفر به میلیاردها تومان رسیدن این آقا که تاحدود ۲۵ سال قبل گوسفندار خرده پائی درسنگسر ـ توابع سمنان ـ بود درمقاله گذشته‌ام که در روزنامه اطلاعات سه شنبه ۳۱ مرداد چاپ شد، شمه‌ای نوشته‌ام. چند شب بعداز انتشار این مقاله، دریک میهمانی خانوادگی جمله افراد فامیل ـ و مخصوصا یک نفر ازانها که آقای هژبرالله یزدانی را بیش از مندرجات روزنامه ها می شناخت ـ مرا به بادملامت گرفته بودند که چرا بااین قبیل آدم ها سرشاخ میشوی؟ به جان خودت رحم نمی کنی به زن و بچه‌ات رحم کن. می بینید آقای هژبرالله یزدانی وامثالهم چه رعبی دردل مردم ایجاد کرده‌اند؟

«۳» آقای کمال خرسندی برادر آقای هادی خرسندی طنزنویس معروف «اطلاعات» دریک مکالمه تلفنی به من گفت: وقتی آقای هژبر یزدانی وارد بازداشتگاه دادگستری شد، بامردی بنام «پیرجنگ ورزیده» برخورد کرد و ازاو پرسید چرا درزندان است؟ این مرد جواب داد درخیابان مزاحم دو دختر شده (گویا قصد داشته دخترها را به زور سوار اتومبیل کند) و بازپرس باقرار ۱۷ هزار تومانی اورا زندانی کرده و چون ازسپردن ۱۷ هزارتومان عاجز است، درزندان مانده است. آقای هژبرالله یزدانی بلافاصله ۱۷ هزار تومان در اختیار این مرد قرار داد و او آزاد شد. این ماجرا در مورد چند زندانی دیگر بازداشتگاه موقت دادگستری هم تکرار شده است. راوی اولیه معتقد بود که آقای هژبرالله یزدانی دست اندرکار ایجاد یک گارد شخصی دیگر درزندان است. ـ العهدة الراوی، که ماجرا را برای آقای کمال خرسندی نقل کرده است.

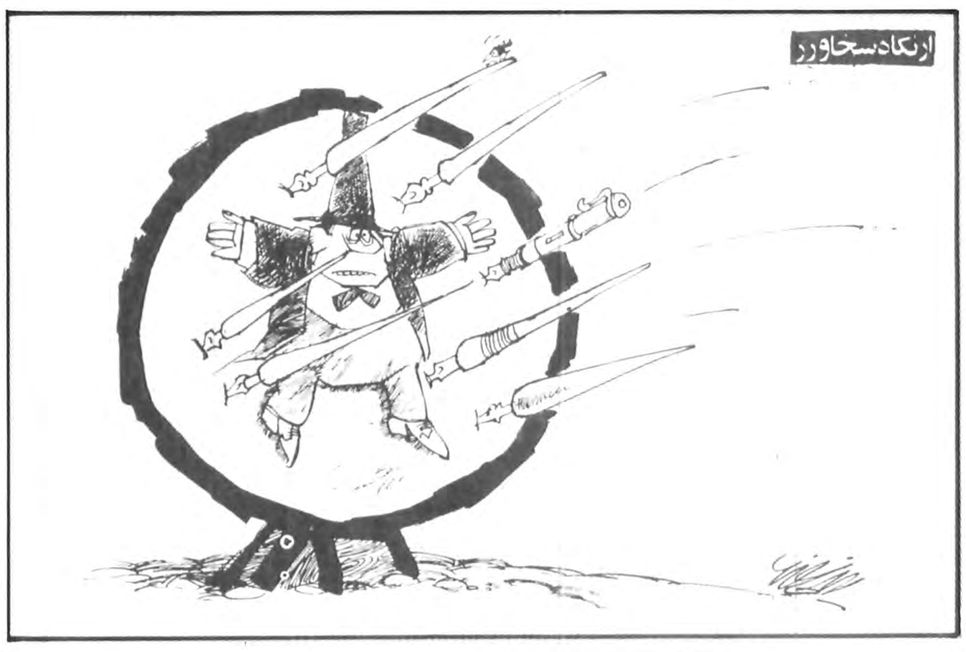

چهل سال قبل...

دنیا در آستانه جنگ: اعلام وضع فوق العاده در پایتخت‌های اروپا

برلن ـ «فن ریبن تروپ» وزیر امور خارجه آلمان سه ساعت با «استالین» و «مولوتف» گفتگو کرد و سپس پیمان عدم تعرض آلمان و روسیه در کاخ کرملین با حضور استالین و کنت شولمبرگ سفیر آلمان در مسکو بوسیله ریبن تروپ و مولوتف امضاء شد.

اساس پیمان بقرار زیر است:

۱ـ دوطرف تعهدمینمایند از هرگونه عمل شدید و تهاجم و حمله بر علیه یکدیگر اعم از آنکه انفرادی یا متحدا با سایر دولتها باشد احتراز نمایند.

۲ ـ در صورتیکه یکی از دو طرف متعاهد بوسیله دولت ثالثی مورد حمله قرار گرفت طرف دیگر بهیچ وجه با آن دولت ثالث کمک و همراهی نخواهد کرد.

۳ ـ هیچ یک از دو طرف متعاهد در ائتلافی که سایر دولتها مستقیم یا غیر مستقیم بر علیه یکی از اندو تشکیل میدهند شرکت نخواهد کرد.

۴ ـ در صورتی که میان طرفین اختلاف یا کشمکشی رخ نماید بطور دوستانه حل و فصل خواهند کرد.

۵ ـ مدت اعتبار این پیمان ده سال است و چنانچه یکی از طرفین قصد فسخ آن را داشته باشد باید یکسال زودتر بطرف مقابل اطلاع دهد.

۶ ـ در تصویب و انجام تشریفات این پیمان حتی الامکان تسریع و اسناد مربوطه در برلن مبادله میشود

اظهارات ریبن تروپ

مسکو ـ فن ریبن تروپ وزیر امور خارجه آلمان هنگام حرکت از فرودگاه اظهار داشت: در روزگار گذشته آلمان و روسیه همواره از دشمنی زیان دیده و از دوستی سودها برده‌اند. پیمان عدم تعرض که من و مولوتف امضاء کردیم پایه استواری است برای روابط دوستی و همکاری نزدیک آلمان و روسیه. اخیرا کوششهایی برای محاصره آلمان و روسیه آغاز شده بود و اینک اتحاد روسیه و آلمان این تلاشها را خنثی میکند.

بسیج عمومی در لهستان

دانتزیک ـ بموجب اخباری که از لهستان رسیده در آن کشور رسما بسیج عمومی اعلام شده است. زمامداران لشگری امر داده‌اند بیمارستانها را تخلیه نموده به اختیار ارتش بگذارند. همه آموزشگاهها برای اقامت سپاهیان تخصیص داده شده ارتش همه اتومبیلها و سایر وسایل نقلیه شخصی را تحت اختیار گرفته است.

رفت و آمد بین لهستان و دانتزیک از دو روز پیش بکلی قطع و مرزها بسته شده است. خبر میرسد که یک لشگر مختلط لهستانی مرکب از هنگ پنجاه و سوم و پنجاه و پنجم پیاده و هنگ شانزدهم توپخانه در مرز دانتزیک مستقر شده‌اند.

نطق مهم چمبرلن

لندن ـ چیمبرلن در مجلس شورای ملی نطقی ایراد کرد و اعلام داشت: دولت انگلیس سفیر کبیر خود را مأمور کرده است به هیتلر صدراعظم آلمان خاطرنشان نماید که این دولت تصمیم دارد در موقع مقتضی تمام نیروئی را که تحت اختیار دارد بدون معطلی نهیا و آماده کارزار کند.

چیمبرلن گفت: خبر مربوط به پیمان عدم تعرض بین آلمان و روسیه موجب شگفت و نفرت دولت انگلیس گردید ولی باید دانست که این خبر در سیاست انگلیس هیچگونه تاثیری نخواهد داشت و این کشور نسبت به تعهدات خود همواره وفادار خواهد ماند.

قانون اختیار تام

لندن ـ امروز بامداد تدابیری چند بمعرض اجراء گذارده شد. موزه‌ها و نمایشگاه صنایع بسته شد و اشیاء گرانبهای آنها به پناهگاهها انتقال یافت. شهربانی تمام مرخصی پاسبانان را لغو و افسران را بر سر کارهایشان فراخواند. سفارت کبرای انگلیس در آلمان به تمام اتباع آن کشور اطلاع داده است که از برلن خارج شوند.

قانونی که بموجب آن دولت انگلیس اختیارات تام پیدا میکند بصحه پادشاه انگلیس رسید.

در فرانسه

پاریس ـ نیروی احتیاط مناطق مرزی با طبقات سوم و چهارم یکجا بزیر پرچم فراخوانده شدند. رسما اعلام شد تدابیر لشگری که از طرف «دالادیه» نخست وزیر به هیئت دولت پیشنهاد شده بود تصویب شده است. احتمال دارد «دالادیه» بمناسبت وخیم شدن اوضاع بین‌المللی یک کابینه ائتلاف ملی تشکیل دهد. وزارت فوائد عامه بعموم ساکنان پاریس که اقامتشان در آنجا ضرورت ندارد توصیه کرد هرچه زودتر به ولایات بروند.

«نقل از اطلاعات ۶ شهریور ۱۳۱۸ ـ ۲۷ اوت ۱۹۳۹»

امروز درتاریخ

نوشیروان کیهانی زاده

۲۸ اوت

۱۵۳۲ ✱ قشون عثمانی به فرماندهی سلیمان اول سلطان عثمانی کرواسی وکارینسیا را دریک حمله شدید به ویرانه هایی تبدیل کرد.

۱۶۰۹ ✱ هنری هودسون دریانورد انگلیسی خلیج دلیوار را کشف کرد.

۱۸۲۸ ✱ لئوتولستوی نویسنده روسی متولد شد و در ۱۹۱۰ درگذشت.

۱۸۳۳ ✱ پارلمان انگلیس برده فروشی را در سراسر امپراطوری این کشور ممنوع کرد.

۱۸۴۹ ✱ «ونیز» پس از یک محاصره طولانی به تصرف اطریش درآمد.

پارلمان انگلیس، برده فروشی رادرسراسر امپراطوری بریتانیا ممنوع کرد

۱۹۱۴ ✱ آلمان نیروهای روسیه را در لهستان شکست داد.

۱۹۱۶ ✱ ایتالیا به آلمان اعلان جنگ داد و درهمین روز آلمان به رومانی اعلان جنگ داد.

ویژه ماه مبارک رمضان

علی (ع) را بهتر بشناسیم (۲)

شاه مردان، درخانه پیامبر اکرم (ص)

دکتر مصطفی شهرام
استاد دانشگاه اصفهان

پیش ازاین درهمین صفحه، پرسش و پاسخهایی برای شناخت بیشتر مولای متقیان، علی علیه‌السلام داشتیم. نظر به علاقه خوانندگان و تقاضاهای مکرر آنان، این پرسش و پاسخ را ادامه می دهیم:

✱ ایا این درست است که دراثر هوش و ذکاوت فراوان علی آیات وحی بیاد او میمانده است؟

ـ بلی نیروی ایمان علی و جاذبه خداپرستی، او را برمیانگیخت تا با هوشیاری آیات و نشانه های خدا را به حافظه خود بسپارد و بازگونماید

✱ علی «ع» چگونه در رستاخیز جهانی محمد «ص» شرکت نمود و درکار پیشرفت اسلام نونهال یارو مددکار پیغمبر شد و بعداز او چه کسانی به اسلام گرویدند؟

✱ در کوشش پرشکوهیکه پیغمبر بزرگوار اسلام برای گسترش آئین اسلام آغاز فرمود علی «ع» همه جا و همیشه یار و مددکار پیغمبر شد و بعداز او چه کسانی به اسلام گرویدند؟

ـ درکوشش پرشکوهیکه پیغمبر بزرگوار اسلام برای گسترش آئین اسلام آغاز فرمود علی «ع» همه جا و همیشه یارو مددکار و همکار صمیمانه پیغمبر بود درمدت سه سال اول دعوت مردم تعداد گروندگان بائین اسلام ۲۰ نفر بودند، نخستین مرد همانطورکه گفتم علی بود و نخستین زن خدیجه بود وبعدازآنها بتدریج، زید، غلام آزاد شده پیغمبر، جعفربن ابی طالب، ابوذرغفاری، عمروبن عتبه، خالدبن سعید، ابوبکر، عثمان، زبیر، سعد، طلحه، عبدالرحمن بن عوف، و بالاخره ارقم، جناب، بلال، یاسروعیالش وسمیه بدین اسلام گرویدند.

✱ دعوت اسلام پس ازاین سه سال چگونه آشکار شد و علی دراین جریان چه سهمی داشت؟

ـ پیغمبر بزرگوار اسلام سرانجام دعوت خود را علنی نمود و نخست از افراد خانواده خود و بنی هاشم دعوت کرد و جلسه پرشکوهی ترتیب داد و درباره آئین جدید و «الله» صحبت نمود و درپایان سخنان خود فرمود هرکسی اول دراین مجلس بمن ایمان بیاورد و «الله» را پرستش نماید وصی و جانشین من خواهد بود، دراین مجلس همه پرخاشگر و خشمناک او را ترک نمودند، و تنها علی (ع) اظهار نمود، الله را پرستش میکنم و محمد فرستاده اوست، و این اعتراف بحقیقت از طرف مولای گرامی علی (ع) سه بار تکرار شد و دراین جلسه سیمای مهربان علی را پیغمبر بوسه زد.

✱ آیا در دعوتی که پیغمبر فرمود تا مردم بکوه صفا بیایند تا عقاید خود را برای آنها تشریح فرماید علی «ع» چگونه درانجا سخن گفت و اخلاص و ایمان خود را آشکار نمود.

ـ پس از آن دعوت خانوادگی، پیغمبر عموم مردم را بکوه صفا دعوت فرمود و درانجا درباره عقاید خرافی و بت پرستی های آنها صحبت نمود و همه را با یگانگی خدا آشنا ساخت و درپایان سخنان پرازحقیقت خود خواست تا از آئین او پیروی کنند و بگویند، لااله الا الله محمد رسول الله، ولی دراین دعوت عمومی نیز تنها علی (ع) که سن او ۱۴ سال بود پاسخ مثبت داد و باز دراینجا شهامت و شجاعت و ایمان و اخلاص علی «ع» آشکار و هویدا شد.

✱ سه دشمن کینه توز اسلام چه کسانی بودند که همیشه و درهرکار با پیغمبر دشمنی میکردند؟

ـ حضرت محمد در سالهای اول تبلیغات وسیع خود در راه یزدان پرستی و ستایش خدای یگانه با سه دشمن کینه توز بنامهای ابولهب، ابوجهل و ابوسفیان روبرو شد که اینها بعدا آتش جنگ و خونریزی برافروختند ولی حضرت محمد «ص» همه جا از لطف و پشتیبانی بی دریغ بزرگ و رئیس خانواده خود ابوطالب، پدرعلی (ع) برخورداری کامل داشت، و منطق سست و افکار پوسیده این سه کینه توز بت پرست مکه، در برابر منطق صحیح ابوطالب و قدرت روحی و عظمت تفکر و اندیشه محمد (ص)، اندک اندک نیست و نابود شد و پیروان دین مقدس اسلام روز افزون شدند.

✱ با این ترتیب در مبارزه با کفر و بت پرستی که پیغمبر آغاز کرده بود، علی (ع) سهم بزرگی داشته است؟

ـ بلی، علی (ع) همه جا با پیغمبر خدا بود، گام بجای گام او مینهاد و بدنبال فروغ تابان محمد (ص) پرتو ایمان میگرفت، و بردل و روان اکنده از مهر خدایش، نثار میساخت. برفراز کوهساران بلندقامت حومه مکه، درمیان دره های ژرف و خوفناک، در پناه برکه های آب، در درون نخلستانهای انبوه، در آغوش ریگزارهای داغ و سوزان، و درنشیب و فراز تپه ماهورها، در شهر و درصحرا، همه جا علی (ع) با محمد (ص) بود و سایه صفت او را دنبال میکرد و با آزادی اندیشه و خیالی آسوده پروردگار یکتا را ستایش و پرستش مینمود. علی (ع) در ژرفای تفکرات معلم بزرگ بشریت و آموزگار مدبر جامعه انسانیت توشه ها و سرمایه برمیگرفت و دراین بهترین سالهای آموزش و پرورش و نوجوانی، گلهای نهفته استعدادها در او میشکفت، جسمش نیرومند میشد و روحش بزرگ میگشت.

✱ آیا علی (ع) جان خود را در برابر پیغمبر تا چه اندازه درنظر میگرفت؟

ـ حضرت محمد برای اخلاص و ایمان و پاکی دل و عظمت روح و قلب علی «ع» ارزش و قیمت فراوانی قائل بود و علی «ع» نیز نگهبان افکار و پیرو متقی و پرهیزکار پیامبر بزرگوار و ستایشگر دوست داشتنی خداوند بود و جان عزیز خود را در برابر پیغمبر اکرم و هدفهای عالی و نهضت اصیل و بشردوستانه او بچیزی نمیشمرد.

✱ درسال پنجم بعثت پیروان نبی اکرم به چند نفر رسیدند و نخستین مهاجرت مسلمانان بکجا بود؟

ـ درسال پنجم بعثت پیروان پیغمبر بزرگوار اسلام به ۵۰ نفر رسیده بودند و خدا ناشناسان قریش با پیروزیهای پیاپی اسلام، وحشت و اضطراب و دلهره فراوانی پیدا کردند و موفقیت های درخشان محمد امین را برای خود سرشکستگی میشناختند، لذا دراثر بخل و ندانم کاری و عقاید سیاه و ناپاک و کفر و بت پرستی، قریشیها هریک بسهم خود درصدد آزار و شکنجه مسلمین برآمدند ولی پیامبر که قلبی مهربان داشت مقاومت میورزید و از سوی دیگر از رنج و زحمت دشمنانش غمین و اندوهگین میشد و از زیانهائیکه یاران وفادارش میبردند و از فشاری که برآنها وارد میآمد و بآنها ستمها و ظلمها روا میشد، محزون میگشت و این حزن تا اعماق روح بزرگ او راه میبافت و غبار غم برچهره نازنینش می نشست و بالاخره چون سختگیری و ستم های ناروای دشمنان اسلام روبفزونی گذاشت، بیاران با ایمان و خداپرست خود توصیه کرد، بکشور حبشه بروند و لذا زنان و مردان اسلام آورده، بخاطر ایمان و معتقدات اصیل و پاک مذهبی خود که دراثر تعالیم بشردوستانه محمد (ص) درقلب و روح آنها راه یافته بود لانه و آشیانه و زادگاه خود را ترک نمودند تا در سرزمینی ناآشنا و دور از وطن و زادگاه خویش به پرورش عقاید پاک و عالی خود بپردازند و این حرکت و رفتن، باصطلاح، نخستین مهاجرت نام گرفت.

✱ در حبشه با این نخستین مهاجرین اسلام آورده چه کردند؟

ـ نجاشی امپراطور حبشه مقدم مسلمانان مهاجر راگرامی شمرد ولی مکی ها که میدانستند باهر فرد مسلمان چراغهائی روشن میشود و از شعله اندیشه و ایمان هر فرد مسلمانی شعله های دیگری در ذهن و تفکر انسانهای دیگر برافروخته میگردد، گماشتگانی به حبشه گسیل داشتند تا ذهن نجاشی را نسبت به مهاجرین مسلمان حبشه بدبین نمایند ولی خدا دران سرزمین دوردست با یاران محمد بود و جعفربن ابوطالب برادر ارجمند علی دفاع مدبرانه خود را آغاز کرد و نجاشی بتحریکات دشمنان اسلام بی اعتنا ماند و کشور حبشه خود سنگر نیرومندی برای مسلمین و آزادگان خداپرست شد.

✱ در مکه برمحمد و دیگر پیروان با ایمان او چه گذشت؟

ـ در مکه کفار قریش از ابوطالب پدرعلی (ع) خواستند تا محمد را دراختیار آنها بگذارد و فرد دیگری را بجای او قبول کند و ابوطالب ازاین پیشنهاد مسخره آمیز، لبخندی بر چهره اش هویدا شد و گفت: براستی درخواست شگرفی مینمائید. محمد نیز سرسختانه تر از همیشه عقاید خود را برای مردم بازگو میکرد، و با این ترتیب پیروان او به هشتاد نفر رسیدند که دل و جان در راه هدفهای عالی و بشردوستانه او فدا میکردند.

✱ دراین تلاش جمله مهمی را پیغمبر اداء فرموده آیا ممکنست آن جمله را بازگو کنید؟

ـ چون جور و ستم مردم مکه باوج خود رسید، محمد (ص) درپاسخ آنها فرمود:

اگر آفتاب را دردست راست و ماه را دردست چپم بگذارید، از تبلیغ حقیقت و دعوت براستی دست برنخواهم داشت، دراین راه خواهم کوشید واین کار را دنبال خواهم کرد تا اینکه دراین کوشش کامیاب شوم یا اینکه بمیرم... با این ترتیب ابوطالب و خویشان اسلام آورده پیغمبر برای حمایت و نگهداری مسلمین از نبی اکرم خواستند تا به دره‌ای بنام «شعب ابوطالب» رهسپار شود، و محمد (ص) با مسلمانان مدت سه سال دراین دره زیست نمود و دراین مدت علی (ع) درغم و اندوه و عبادت پیغمبر شریک بود و برای تهیه وسائل زیست دراین دره کوشش های علی (ع) بس عظیم و بی پایان و درخشان بود. این گروه معتقد و با ایمان دربرابر محاصره شدید اقتصادی و غذائی و رنج تشنگی و گرسنگی مقاومت ورزیدند ولی هرگز دل و جان از ایمان بخدا و شاهراه محمد برنمیگرفتند، در پایان این سه سال غم‌انگیز و پر از رنج ابوطالب پدرعلی (ع) و خدیجه بانوی نخستین اسلام دیده از زندگی فرو بستند. و بالاخره پیغمبر با یاران خود از شعب ابوطالب خارج شد و خود به «طائف» سفر نمود و در طائف مردم بت پرست سگها و سنگها را بسوی او روانه کردند ولی مرد خدا پیغمبر اسلام سرسخت و مبارز بود و از تلاش در راه حقیقت دست باز نمیداشت.

✱ احساس علی «ع» درمقابل مقاومت ها و پایداریهای پیغمبر بزرگوار اسلام چه بود؟

ـ علی ابن ابی طالب بخوبی از تلاشهای بزرگ پیغمبر اسلام مطلع بود و همیشه عظمت نیروی اخلاقی و ژرفای ایمان او را ارج مینهاد و احساس او نسبت به نبی اکرم درموردانیکه یک فرستاده الهی است بیش از هرکسی بود و بهمین علت درشب هجرت که یک نقطه عطف تاریخ جهان است، بزرگترین فداکاریها از شاه مردان سرزد، و درجه و اعتبار منیع او از دریچه روح و قلب پیغمبر اکرم جلوه گر شد و پیغمبر بیش از هروقت دیگر علی (ع) را شجاع و توانا یافت.

✱ خوب، با این ترتیب ماجرای شب هجرت و فداکاری مولای متقیان علی «ع» چه بوده است؟

ـ مدت سیزده سال از بعثت رسول اکرم گذشت علی «ع» بیست و سه ساله شد و دراین مدت سیزده سال، شاهد و ناظر و همکار صمیمانه حضرت محمد «ص» برای احیای توحید و وحدت جامعه انسانیت در زیر لوای پرافتخار دین مقدّس اسلام بود. ظلم وجور کفار قریش از یکسو، هجرت مسلمانان به حبشه، دعوتهای مکرر مردم و قبایل مدینه از سوی دیگر و توطئه

بقیه در صفحه ۱۹

مدرسه‌عالی پارس

آگهی پذیرش دانشجو برای دورهٔ روزانه فوق لیسانس راهنمائی و مشاوره ومدیریت آموزشی

مدرسه عالی پارس براساس آئین نامه تحصیلات دوره فوق لیسانس برای نیمسال اول تحصیلی ۳۸ـ۲۵۳۷ تعدادی دانشجو برای تحصیل در دورهٔ فوق لیسانس راهنمائی و مشاوره ومدیریت آموزشی می‌پذیرد :

الف ـ شرایط :

۱ـ مشاوره وراهنمائی

دارا بودن درجه لیسانس باکها دراهنمائی ومشاوره و یاداشتن لیسانس دررشته های روانشناسی ، آموزش و پرورش ، علوم تربیتی.

۲ـ مدیریت آموزشی

دارا بودن درجه لیسانس دریکی از رشته های‌مدیریت‌ـ علوم تربیتی ـ روانشناسی ـ راهنمائی ومشاوره یا زبان انگلیسی .

شرط پذیرش لیسانسیه‌های زبان انگلیسی در مدیریت آموزشی ارائه دو سال سابقه تدریس یاکار مدیریت‌پس‌ازاخذ درجه لیسانس می‌باشد.

۳ـ حداقل میانگین دوره لیسانس (۳) یا برابر آن در نظامهای دیگر نمره گذاری برطبق آئین‌نامه تبدیل میانگین ، مصوب وزارت علوم و آموزش عالی می‌باشد .برای میانگین بین ۳و ۲٫۵ باشد درصورتی که بعد از دریافت درجه‌لیسانس توانسته باشد انتشارات پژوهشی و یا تجربیات ارزنده‌ای ارائه نماید پس از تائید شورای گروه مربوطه می‌تواند ثبت نام نماید .

٤ـ حداکثر سن درمهرماه ۲۵۳۷ نباید بیش‌از ۳۵ سال باشد .

۵ـ داشتن برگ خاتمه خدمت و یامعافیت دائم یا برگ آماده بخدمت معتبر .

٦ـ تدریس در دوره فوق‌لیسانس مدیریت آموزشی‌بزبان انگلیسی خواهد بود .

ب‌ـ امتحان ورودی شامل موارد زیر خواهد بود :

۱ـ زبان انگلیسی

۲ـ امتحان جامع مشتمل برمواد : تعلیم و تربیت ، روانشناسی و راهنمائی ومشاوره و مدیریت برای داوطلبان مدیریت آموزشی .

۳ـ انجام مصاحبه .

ج‌ـ مدارك لازم :

۱ـ فتوکپی لیسانس یا گواهی قبولی آن .

۲ـ گواهی رسمی میانگین کل نمرات یا کارنامه تحصیلی ازموسسه آموزش عالی مربوطه .

۳ـ٤ قطعه عکس ٤ × ۳ برقی که‌در سال جاری گرفته شده باشد.

٤ـ رسید بانکی بمبلغ یکهزار ریال‌جهت ثبت‌نام بحساب جاری شماره ۱٤۹۹ بانک ملی ایران شعبه سید خندان (این مبلغ قابل برگشت نیست).

۵ـ یک برگ فتوکپی شناسنامه .

د ـ تاریخ‌توزیع‌کارت وبرگزاری امتحانات:

۱ـ مدارک نامنویسی برای امتحان ورودی باید از تاریخ انتشاراین‌آگهی‌تا آخر وقت اداری روز سه‌شنبه ۱٤ شهریور ماه بوسیله پست سفارشی به‌آدرس خیابان کورش کبیر دانشکده علوم تربیتی ارسال گردد . بمدارکی که‌بعداز این تاریخ تحویل پست شود ترتیب اثر داده نخواهد شد.

۲ـ داوطلبان باید در ساعت ۱۱٫۵ ـ ۸٫۵ صبح و ٤٫۵ تا۲٫۵ بعداز ظهر روز سه شنبه ۲۱ شهریور ماه شخصا جهت دریافت کارت ورودی بدانشکده علوم تربیتی مراجعه نمایند .

۳ـ امتحان ورودی در ساعت ۸٫۵ صبح روزپنجشنبه ۲۳شهریور ماه‌در مدرسه عالی پارس انجام خواهد پذیرفت.

مدرسه عالی پارس

آگهی استخدام

شبکه بهداری و بهزیستی ساوه ـ قم جهت تکمیل کادر فنی خود طبق مقررات تامین اجتماعی (سابق) با شرایط مشروحه ذیل بطور استخدام رسمی از طریق مصاحبه داوطلب می‌پذیرد .

شرایط استخدام

۱ـداشتن مدرک تحصیلی در رشته موردتقاضای شغل .

۲ـ نداشتن کمتر از ۲۰ وبیشتر از٤۰ سال

۳ـ داشتن برگ خاتمه خدمت وظیفه یا معافیت دائم از خدمت زیر پرچم.

داوطلبان واجد شرایط میتوانند برگ درخواست ذیل این آگهی را تکمیل‌و بامدارک فوق‌الذکر حداکثر تا ۱۰ روز پس از درج در این آگهی شخصا به اداره امور اداری این شبکه واقع در شهرستان قم ـ خیابان پهلوی جنب‌دادگستری. شبکه بهداری و بهزیستی ساوه ـ قم ـ تحویل نمایند.

	محل خدمت قم	محل خدمت ساوه
۱ـ پزشک متخصص اطفال	۸ نفر	۳ نفر
۲ـ پزشک متخصص گوش وحلق و بینی	۱ نفر	۱ نفر
۳ـ پزشک متخصص داخلی	۱ نفر	۱ نفر
٤ـ پزشک متخصص پوست	۱ نفر	۱ نفر
۵ـ پزشک متخصص زنان	۱ نفر	۱ نفر
٦ـ دکتر متخصص علوم آزمایشگاهی	۲ نفر	۱ نفر
۷ـ دکتر متخصص رادیولوژی	۲ نفر	۱ نفر
۸ـ پزشک عمومی	۱۳ نفر	٦ نفر
۹ـ دکتر داروساز	۱ نفر	۱ نفر
۱۰ـ ماما (لیسانسیه)	۷ نفر	۳نفر
۱۱ـ پرستار (لیسانسیه)	٦ نفر	ـ

اینجانب نام خانوادگی نام
نام پدر شماره شناسنامه
تاریخ تولد محل صدور
مدرک تحصیلی وضع خدمت
داوطلب شغل نشانی کامل
امضاء داوطلب

مدیر عامل شبکه‌بهداری وبهزیستی ساوه ـ قم

آگهی استخدام

شبکه بهداری و بهزیستی ساوه‌ـقم‌جهت‌تکمیل کادرآموزشگاه بهورزی طبق مقررات تامین‌اجتماعی (سابق) با شرایط مشروحه‌ذیل‌بطور استخدام رسمی از طریق مصاحبه داوطلب می‌پذیرد .

شرایط استخدام

۱ـ داشتن مدرک تحصیلی در رشته مورد تقاضای شغل

۲ـ نداشتن کمتر از ۱۸ وبیشتر از ٤۰ سال

۳ـ داشتن برگ خاتمه خدمت وظیفه‌یا معافیت دائم از خدمت زیر پرچم

داوطلبان واجد شرایط میتوانند برگ درخواست ذیل این آگهی را تکمیل ویا مدارک فوق‌الذکر حداکثر تا ده روز پس از درج در این آگهی‌شخصابه اداره امورادارى این شبکه واقع در شهرستان قم ـ خیابان پهلوی جنب دادگستری شبکه بهداری و بهزیستی ساوه ـ قم تحویل نمایند .

۱ـ لیسانس پرستاری	یک نفر جهت سرپرستی آموزشگاه
۲ـ پرستار (لیسانس پرستاری)	دو نفر
۳ـبهیار	چهار نفر
٤ـ تکنسین بهداشت محیط	دو نفر
۵ـ ناظمه اقامتگاه	دو نفر
٦ـ مستخدمه زن	یک نفر

اینجانب نام نام خانوادگی
نام پدر شماره شناسنامه
تاریخ تولد محل صدور
مدرک تحصیلی وضع خدمت
داوطلب شغل نشانی کامل
امضاء داوطلب

مدیر عامل شبکه‌بهداری وبهزیستی ساوه ـ قم

فرتوب FERTUBE

تجربه وکارائی سالیان ممتد مهندسین ما درخدمت شما است

بدون صرف هزینه و وقت منظور خود را به ما اطلاع دهید تا مناسبترین و با صرفه‌ترین طریقه را به شما پیشنهاد کنیم . انواع متنوع و مختلف استانداردهای پیش ساخته‌اسکلت و ساختمان فلزی از لوله فولادی فرتوب حلال مشکلات ساختمانی شما است .

Serie. A — Serie. B — Serie. C

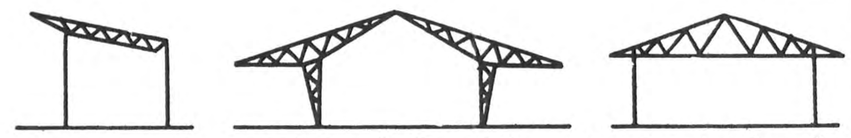

مسکونی و انبارهای کوچک — مسکونی ـ دامداری ـ نگاهداری محصول و غیره — سایه‌بان ـ اصطبل بار

Serie. H — Serie. N

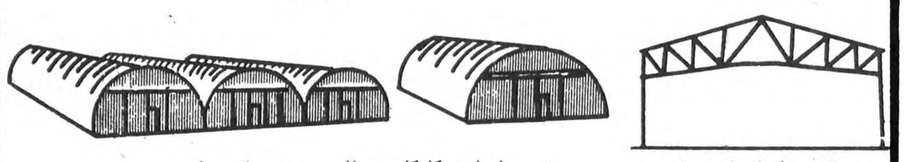

صنایع و انبارهای بزرگ — انبار ـ کارگاه ـ سالن پرورش دام و طیور

برای دریافت اطلاعات بیشتر و کاتالوگهای مربوطه به تهران خیابان سپهبد زاهدی- خیابان اراک شماره ۳٦ شرکت فرتوب- تلفن ۸۹٤۵۵۲ تماس حاصل فرمائید.

سه شنبه ها اطلاعات بانوان

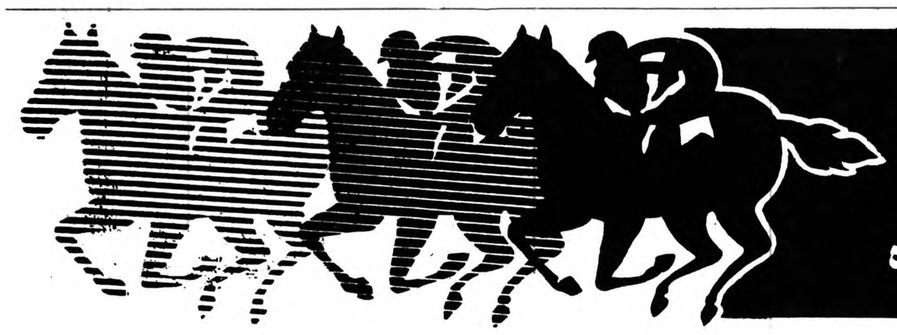

میدان اسب دوانی فرح آباد

این پنجشنبه از ۶ بعدازظهر جام رامسر (شرکت کاسان) با ۹۱۰٬۰۰۰ ریال جایزه

اسوشیتدپرس

آیا بازهم «ناتو» غافلگیر می‌شود؟

دسته‌ای از نیروهای پیمان ناتو درجریان قسمتی از یک مانور جنگی درخاک نروژ دیده می شوند.

ده سال پس اززمانی که یورش مسلحانه اتحاد شوروی و نیروهای سایرممالک عضو پیمان ورشو به عمر کوتاه تجربه آزادیهای سبک لیبرالی درچکسلواکی پایان داد و دستگاههای ضداطلاعاتی پیمان آتلانتیک شمالی را غافلگیر کرد بلوک دفاعی دربرگیرنده ۱۵ کشور هم پیمان باختری این روزها دست‌اندرکارتکمیل مطالعه و تدارکاتی است که هدف از آن جلوگیری از مکررشدن چنان غافلگیریهایی درآینده است.

امکاناتی که بهبود تکنیک های گردآوری اطلاعات سری بوجود آورده‌اند باضافه استفاده از آخرین نتایج پیشرفتهایی که درمخابرات و ادوات ارتباطی دردسترس مقامات ناتو قرارداده اند همراه وسایلی که مدیریت پیشرفته تر درعملیات مواجهه با بحران ها و همکاریهای بهتر میان ممالک عضو ناتو ایجاد میکنند قراراست از این پس بصورتی مورداستفاده قرارگیرند که به ناتو امکان دهد تافی‌الجمله بیشتر از آخرین روزهای منتهی به نیمه شب ۲۰ اوت ۱۹۶۸ یعنی دقیقا زمانی که سپاهیان پیمان ورشو سوار برتانکهایشان واردچکسلواکی شدند دارای هشیاری و آمادگی قبلی برای روبروشدن با چنین وقایعی باشد.

اما ناتو هنوز هم مبتلا به نارسایی های گوناگونی است که یکی از آنها زائیده الزامی است که برایش وجوددارد تا بهنگام پیش آمدن اوضاع خارق‌العاده قبل از روآوردن به هرنوع تدابیر عملیاتی منتظرنماند که دولتهای ۱۵ کشور عضو پیمان با یکدیگر مشورتهای سیاسی انجام دهند. این التزام موجد تنگناهایی است که وقتی نابرابریهای قدرت رزمی ممالک عضو را نیز به آن علاوه کنیم وضعی بقدرکافی پیچیده برای ناتو بوجود میآورد.

درحال حاضرپاره‌ای از همین قماش مسائل هستند که درچارچوب یک «برنامه دفاع درازمدت» برای سالهای دهه هشتاد بین دولتها و کارشناسان ممالک عضو ناتو موردبحث قرارگرفته‌اند. ولی مسائل دیگری هم وجوددارند که ممکن است برای همیشه حل ناشده باقی مانند، زیرا درمفروضات آنها پای مصالح استقلال ملی کشورهای عضو ناتو بطورمنفرددرمیان است و درنتیجه ترس از به مخاطره انداختن چنین مصالحی خواه و ناخواه خودنمایی میکند.

قبل از وقایع اوت ۱۹۶۸ فرماندهان نظامی ناتو ماهها بود که ضمن گزارشهایی مکرر برای دولتهای عضو این اتحادیه دفاعی از نقل و انتقالات و یامانورهای نظامی قوای شوروی و سایرممالک عضو پیمان ورشو درنزدیکی مرزچکسلواکی (کشوری که درآن دولت لیبرال الکساندردوبچک ناخشنودی رهبران شوروی را برانگیخته بود.) صحبت کرده بودند. با اینحال رهبری کنندگان تشکیلات نظامی ناتو نتوانستند درآن روزها پیشگویی کنند که هجوم سپاهیان پیمان ورشو به چکسلواکی چه وقت روی خواهد داد و بین طراحان استراتژی سیاسی ناتو نیز کسانی وجودداشتند که طبق باورهایشان شوروی حتی درصدد برنخواهد آمد تا هرگز به فکر لشگرکشی به چکسلواکی بیفتد.

هنگامی که چنان یورشی بالاخره بطورعینی اتفاق افتاد شورویها توانستند غرب را دربرابرچیزی قراردهند که ژنرال آمریکایی «لمان لم‌نیتزر» فرمانده وقت نیروهای پیمان ناتو آن را با اعتراضی مرارت های یک «غافلگیری تاکتیکی» وصف کرد.

درموارد بسیار گزارشهایی که مطبوعات درباره یورش سپاهیان پیمان ورشو به چکسلواکی منتشرکردند از محتوای کارهای ارتباطی ناتو و از آهنگ حرکت دستگاه جاسوسی و ضداطلاعاتی‌اش درهمین باره جلوتر بود. «دین‌راسک» که آن روزها وزیرخارجه آمریکا بود وقتی دریکی از جلسات کنگره گزارشی را درباره وقایع چکسلواکی قرائت میکرد ظاهرا نخستین اطلاعاتش را درآن زمینه از مفادتلگرافی دریافت کرد که درآخرین ساعات عصرهمان روز بوسیله مقامات وزرات خارجه آمریکا با شتابزدگی به کاپیتول هیل (مقرکنگره) فرستاده شده بود تا فی‌المجلس به آقای وزیر تسلیم گردد. سفیرآمریکا درپاریس خبرهجوم نیروهای شوروی و پیمان ورشو به چکسلواکی را بعلت اختلالی که دروسایل مخابراتی روی داده بود جز بعد از تاخیری چندین ساعته دریافت نکردو دولت انگلستان نیز اولین اطلاعات را درآن باره از طریق سفیر شوروی درلندن بدست آورد.

دربروکسل که مقرمرکزی ناتو درآن قرارگرفته است بعضی از مقامات عالیرتبه این اتحادیه دفاعی تا وقتی که خبرنگاران مطبوعات آنها را از خواب بیدارکردند تا بزعم خود آگاهی‌های بیشتری درباره قضیه حمله مسلحانه بلوک شرق به چکسلواکی بدست آورند حتی خبرنداشتند که چنان ماجرای وحشتناکی روی داده است.

اما تمام اینها که گفته شد تنها مربوط به یک روی سکه‌ای بود که طبق معمول «روی» دیگر هم داشت:

برخی از کشورهای عضوناتو هنگامیکه شروع به دریافت اطلاعات مربوط به ماجرای اشغال مسلحانه چکسلواکی از طریق منابع ضداطلاعاتی جداگانه خودشان کردند حاضرنشدند آگاهی‌هایی را که از این مجاری بدست میاوردند برای استفاده های مشترک دراختیارسایر ممالک «هم‌پیمان» نیز قراردهند. نتیجه‌ای که مالابابرآمد این بود که طبق گفته مقامات ناتو ۲۴ ساعت تمام یعنی تا عصر روز ۲۱ اوت ۱۹۶۸ طول کشید تا کارشناسان سازمان پیمان آتلانتیک شمالی بتواند تصویردارای انسجامی را که موردنیاز متحدین باختری بود بپردازند و بطوردقیق منظره‌ای عاری از خدشه ـ یا چیزی دراین حدود ازوقایعی که درچکسلواکی روی داده بود تصویرکنند.

تازه بعد از آن نیز ناتو اطلاعاتی را که نهایتا درباره یورش به چکسلواکی دریافت کرده بود بهیچوجه برای اقدام کردن به تدارکات نظامی خاص خودش مورد استفاده قرارنداد. درحالیکه ۳۰۰/۰۰۰ نفر از قوای پیمان ورشو درست درآن طرف سرحدات کشورهای هم‌پیمان غربی درحالت آمادگی رزمی قرارگرفته بودند هیچ حرکت بیدرنگی درناتو صورت نگرفت تا ارتش های این اتحادیه دفاعی نیز متقابلا به حالت آماده باش درآیند.

مجمع مشورتی آتلانتیک شمالی که یکی از عالیمقام‌ترین ارکان های ناتو بشمارمیرود سال گذشته براساس سلسله‌ای از مطالعات تحقیقی گزارشی منتشر کرد و درآن اعتراف نمود که ناتو دست کم میتوانست بهنگام وقوع ماجرای حمله سپاهیان پیمان ورشو به چکسلواکی و حتی پیش از آن نیروهای خودش را درحالت «هشیاری نظامی» که سطح ویژه‌ای از آمادگی است و طی آن تمام مراکز فرماندهی نظامی ناتو دربسیج شبانه‌روزی قرارمی گیرند و مرخصی های افراد لغو میشود قراردهد. درآن گزارش گوشزدشده بود که «زمان هشدار» رزمی درجایی که نیروهای پیمان ورشو درنزدیکی سرحدات ناتو بسیج شده‌اند تحت هیچ شرایطی نبایدبهدرداده شود.

یورش به چکسلواکی که مقامات ناتو را سخت تحت تاثیرتوانایی ارتش های شوروی و سایرممالک عضو پیمان ورشو برای برپاکردن عملیاتی بسیار پردامنه درشرایط استتارو پنهان کاری تقریبا بی چون و چرا قرارداده بود سبب گردید که ناتو فکردیگری برای تدارکات خودش درموارد مقابله با بحرانها و اوضاع اضطراری کند.

«مرکز اوضاع» دربروکسل ظرف ۱۰ سال گذشته تواما پرسنل و سازمان کارآمدتری پیدا کرده است. افسران کم آموزش دیده‌ای که تاپیش از وقایع چکسلواکی معمولا درهرسال تنها چند روز بطورنوبتی درآن مرکز کشیک می دادند جای خودرا به پرسنلی حرفه‌ای سپرده‌اند که درتمام ۲۴ ساعت شبانه‌روز درآنجا حضوردارند.

از این گذشته سطح سیستم ارتباطی ناتو نیز بنحوی فاحش تعالی یافته و درحال حاضر استفاده از سه ماهواره مخابراتی را نیز (علاوه برتجهیزات مدرن دیگر) دربرمی گیرد.

ناتو مضافا برای مانورهایی هم که هردوسال یکبار برپا میکند سطح بالاتری قایل شده است و دربعضی از این مانورها حتی وزیران دولتهای مختلف عضو ناتو نیز تصدی وظایفی را برعهده می گیرند تا آمادگی متحدین باختری برای انجام دادن مشورتهای سیاسی و نظامی درمواقع مواجهه با بحران ها و یا احوال فوق‌العاده افزایش پیدا کند.

به قلم لرد کارادون

فلسطینی‌ها ناامید شده‌اند

لردکارادون طراح قطعنامه شماره ۲۴۲ شورای امنیت، اخیرا سفری به منطقه خاورمیانه کرد و با بررسی اوضاع و بااستفاده از اطلاعاتی که دردوره اشغال فلسطین توسط انگلستان و دوره تصدی وزارت خارجه درکابینه انگلستان داشت دو مقاله درباره خاورمیانه نوشت که اولین مقاله وی درباره مساله فلسطین بشرح زیر است:

برداشتی که ازسفراخیرخود به منطقه خاورمیانه داشتم این است که اسرائیلیها درراه رسیدن به تفاهم با فلسطینیها از خودکوتاهی نشان میدهند.

بطور قطع آسایش و امنیتی که سه میلیون اسرائیلی آرزوی آنرا دارند، بستگی به برقراری صلح میان آنها و سه میلیون و نیم فلسطینی دارد، ولی دراین جنبه بسیار حساس مشاهده میکنیم که سیاست اسرائیل بگونه‌ایست که نشان میدهد هنوز هم یک سیاست منفی و سرسختانه و عدوانی است.

اسرائیل بهانه اجرای این سیاست را وحشت و نفرت از سازمان رهایی‌بخش فلسطین میداند. دراثرهمین سیاست می بینیم که باهمه فلسطینیها به مانند گروگان و یابدتر از آن رفتار میشود. هیچگونه مشورتی با آنها صورت نمی گیرد، کما اینکه برای موجودیت آنان درگفتگوهایی که درحال حاضرانجام می شود، هیچگونه ارزشی قائل نمیشوند، لذا فلسطینیها ناچارهستند یا درتبعید و یا دراشغال نظامی باقی بمانند، و از دورنظاره کنند که از سرزمین آنها کمتر از یک چهارم مساحت آن باقی نمانده و همین باقی مانده را هم اسرائیل اشغال نموده تا شهرک‌هایی درآن احداث کند.

نطق ها و اظهارات رهبران ذیصلاح و مطلع اسرائیل را شنیدم کما اینکه نوشته مفسران معروف اسرائیلی را خواندم و از همه آنها برایم روشن شد که همه مسائل مربوط به حال و آینده موردبررسی قرارگرفته است، ولی درهیچیک از این بررسیها خواستها و هدفهای ملت فلسطین مدنظرقرارنگرفته است.

موقعیکه گلدامایرگفت که فلسطینیها موجودیتی ندارند درحقیقت آرزوی اسرائیل را بازگو میکرد. دائربراینکه می توان مساله فلسطینی را نادیده گرفته تا اندک اندک این مساله از بین برود.

البته گلدامایرتنها رهبراسرائیلی نیست که دربرابرفلسطینیها احساس حقارت و نفرت می کند. دولت اسرائیل از مدتها قبل سعی کرده است به هدف خوددایربه نادیده گرفتن حقوق فلسطینیها صورت تحقق دهد، کما اینکه سعی نمود که به اراضی آنها دست بیندازد و این سیاست دیگر برهیچکس پوشیده نیست. ایگال آلون از مدتها پیش پیشنهاد کرد که مراکزی اسرائیلی درطول رودخانه اردن احداث گردد. همچنین شارون درباره اسکان دهها هزار اسرائیلی دراراضی فلسطینی سخن میراند و بالاتراز همه اینکه وایزمن مساله احداث شهرهای بزرگ اسرائیلی را درساحل غربی رودخانه اردن مطرح کرد. پس درسیاست اسرائیل تحول تازه‌ای پیدا نشده و این نظرات هم با روی کارآمدن مناهم‌بگین ابداع نگردیده است، بلکه از همه گفته ها و طرحها و ابتکارات سلف های خود جانبداری کرده و اجرای آنرا بعهده گرفته است ولی درحال حاضر و درتلاطم این تحولات به بینیم درساحل غربی رودخانه اردن چه می گذرد؟

با یک پیرزن فلسطینی دربیت‌المقدس که همه‌اش منطقه اسرائیلی شده است گفتگویی داشتیم. او گفت شوهرش بیمار است و دیگر جایی ندارد تا به آن پناه برد، کما اینکه پولی که بابت قیمت خانه‌اش میدهند برای خریدن خانه‌ای دیگر کافی نیست ولی ناچار است که آنجا را ترک کند، زیرا هیچ عربی حق ماندن درآن منطقه را ندارد.

با یک کشاورز فلسطینی که اسرائیل صدها جریب زمین او را به منظور احداث شهرکهای اسرائیلی‌نشین غصب کرده است صحبت کرد. او از این وحشت داشت که اسرائیل آب را از باقیمانده اراضی او دریغ دارد.

همچنین یک معلم فلسطینی را دیدم که با عجله به ملاقات فرماندار نظامی اسرائیل میرفت تا جواز اقامت و تدریس خودرا برای مدت دیگری تمدید کند.

باو گفتم تو که فلسطینی هستی؟! پاسخ داد: آری، ولی درجنگ ۱۹۶۷ درخارج از کشور و دریک دانشکده آمریکایی تحصیل میکردم بهمین جهت اینک ناچار هستم که اجازه مخصوص برای اقامت درکشورخودداشته باشم و هرلحظه درمعرض لغو این اجازه‌نامه قراردارم.

موقعیکه درساحل غربی رودخانه اردن و بخش شرقی بیت‌المقدس قدم میزدم با ناراضیان برخوردمیکردم. آخرین اهانتی که شنیدم پیشنهادی بوددرباره ابقای شهرک های اسرائیلی دراراضی اعراب برای سالیان دراز و ادامه تسلط نظامی اسرائیل براین اراضی، درحالیکه به فلسطینیها امتیازی داده نمیشود مگر یک خودمختاری آنهم درکشورخودشان که روزبروزکوچکتر می شود.

بهمین جهت احساس تلخ نا امیدی روزبروز دردل فلسطینیها بیشتر میشود و از دورنظربرنامه هایی هستند بنام گفتگوهای بی‌نتیجه، برنامه‌هایی که دهسال از عمر ان میگذرد و همیشه با ردو شکست مواجه شده است... رد پیشنهادهای یارینگ جهت اجرای قطعنامه شماره ۲۴۲ شورای امنیت... شکست کنفرانس ژنو درسال ۱۹۷۳....

من دراین امیدبودم که یک نفراسرائیلی حاضرنشود که کشورشان برخرابه‌های میهن ملت دیگری برپا شود و حاضرنباشد پس از اینکه از آوارگی و ذلت نجات یافته‌اند، و آزادی کسب کرده‌اند ملت دیگری را ازآزادی محروم سازند... امیدوار بودم که حاضرنباشند امنیت خودرا از طریق اجرای سیاست اشغالگری بدست آورند. همچنین امیدوار بودم که اسرائیل بداند ادامه این سیاست حتما منجر به یک خونریزی بزرگ می شود که پایانش نامعلوم است. راه صحیح این است که اسرائیل از بعضی هدفها و روش‌هایش صرف‌نظر کند، ولی ناچارم بگویم که دراظهارات اسرائیلیها حتی نشانه‌های اندکی از این موارد ندیدم که نشان دهد اسرائیلیها کمی بیدارهستند.

بعضی از اسرائیلیها به من خبردادند که عده زیادی از آنان آرزو دارند که به صلح جداگانه‌ای با مصر برسند، ولی عده کمی هم هستند که نمیتوانند تصورکنند که به فلسطینیها خودمختاری داده شود، چه رسد به اینکه حقوق فلسطینیها درتعیین سرنوشت و بنای آینده شان برسمیت شناخته شود.

نگاهی کوتاه به تفسیرهای امروزروزنامه های جهان

روزنامه مستقل تایمز چاپ لندن در مورد چین ویوگسلاوی می‌نویسد:

یکی از جالب ترین نتایج دیدار هواکوفنگ از بلگراد آنست که معلوم شده است چین با دقت فراوان سرگرم مطالعه درباره سیستمی است که رهبران یوگسلاوی با استفاده از آن کشور خود را بطور مستقل اداره میکنند. بعید است که چینی ها بتوانند این سیستم را بطور درست اقتباس کنند، اما حتی در صورتیکه اعلام کنند سیستم سیاسی یوگسلاوی تا حدودی الهام بخش آنها بوده است این امر می‌تواند معانی وسیعی بدنبال داشته باشد.

مهر تائید بزرگترین حزب کمونیست جهان یعنی حزب کمونیست چین اعتبار کاملا تازه‌ای به سیاست مستقل یوگسلاوی میدهد.

مقابله مسلکی یوگسلاوی با مسکو احتمالا نیرومندتر از مائوئیزم است، زیراایدئولوژی یوگسلاوی دریک کشور نیمه صنعتی اروپائی جای پائی برای خوددست وپا کرده است. در نتیجه دیدار هواکوفنگ از یوگسلاوی، آئین سیاسی تیتوحتی نیرومندتر از کمونیزم اروپائی خواهد شد، زیرا بصورت آئین سیاسی احزاب کمونیست دوکشور که در دوقاره واقع شده‌اند در خواهد آمد. مدل مسکو حتی بیش از گذشته اهمیت خود را از دست خواهد داد ویوگسلاوی در صحنه تاریخ جهان گام تازه‌ای روبه جلو برخواهد داشت.

توسعه اقتصادی چین نیز به برخی از انگیزه هائی که به آن نیازمند است دست خواهد یافت وعلاقه جمهوری خلق چین به این مسئله آشکارتر از حدودی است که اوضاع سیاسی اجازه میدهد.

تایمزدرتفسیر دیگری درباره اسرائیل می نویسد انشعاب درحزب «جنبش دمکراتیک برای تغییر» پایان ان چیزی است که امیدوار کننده ترین تحول سیاسی اسرائیل بنظر میرسید. این خبر بهیچ وجه موجب خوشحالی کسانی که انتظار داشتند مناهیم بگین در کنفرانس کمپ دیوید سیاست آشتی جویانه تری درپیش گیرد نخواهد شد.

روزنامه کویتی القبس توشته است عربستان سعودی به تلاشهای گسترده پیرامون فراهم اوردن زمینه گفتگوهای میان سازمان آزادیبخش فلسطین وایالات متحده آمریکا دست زده است.این روزنامه که گزارش خود را از منابع کاملا آگاه نقل کرده نوشته است، رهبران عربستان سعودی طی دیدار اخیریاسرعرفات از این کشور وی را در جریان نتایج کوششهای خود قراردادند. از سوی دیگر زمامداران عربستان سعودی به یاسرعرفات اظهار داشته‌اند که تنها پس از دریافت اطمینان هائی از ایالات متحده آمریکا دائر به اینکه مذاکرات میان مصر وآسرائیل پس از اجتماع سه جانبه در مسیر تازه‌ای خواهد افتاد تشکیل کنفرانس کمپ دیوید را تایید کرده‌اند.

هفته نامه النهار عربی که در پاریس منتشر میشود نوشته است عربستان سعودی به دولت کارتر اطلاع داده است که منتظر نتایج کنفرانس سه جانبه کارتر، سادات وبگین در کمپ دیوید است تا نظر قطعی خود را پیرامون دعوت به تشکیل کنفرانس سران عرب اعلام دارد.

این نشریه می‌افزاید فعالیت عربستان سعودی برای آشتی دادن مصر وسوریه درپی ابتکار کارتر رئیس جمهوری آمریکا دائر به تشکیل کنفرانس سه جانبه متوقف گردید.

از سوی دیگر هفته نامه النهار عربی خاطرنشان میسازد درصورت شکست کنفرانس کمپ دیوید، رئیس جمهوری مصر مبادرت به دیدار از چند کشور عربی خواهد کرد تا راه را برای اعاده همبستگی اعراب بازگشاید.

مطبوعات فرانسه

پی آمدهای درگذشت کنیاتا

کنیاتا هنگام ایراد آخرین نطق

همسر انگلیسی کنیاتا

کنیاتا در جوانی

ـ مرگ جوموکنیا تاروز سه شنبه درنایروبی اعلام شددر اوضاع و احوالی اتفاق افتاد که مناقشات مرزی میان سومالی و اتیوپی ادامه دارد و اوضاع داخلی نابسامان در چند کشور همسایه موجب انزوای کنیا شده است.

رهبران نایروبی در نبرد های اوگادن آشکارا جانب اتیوپی را گرفتند و سومالی را متهم ساختند که دست بتجاوز آشکار و علنی علیه همسایه خود زده است. با وجود این حمایت کنیااز اتیوپی از چهارچوب صدور اعلامیه ها و پاره‌ای اقدامات نمادی و نمایشی تجاوز نکرد و اکنون نایروبی با نگرانی بتحول اوضاع در اتیوپی مینگرد. از سوی دیگر از آنجاکه دولت سومالی از ادعاهای ارضی خود پیرامون استان شمال شرقی کنیا دست برنداشته بطوریکه در فاصله سالهای ۶۷ ـ ۱۹۶۳ دو کشور را به یک جنگ اعلام نشده با یکدیگر کشانده بود در مناسبات غیر حسنه دوهمسایه تغییری رخ نداده است.

وانگهی پای بندی رهبران نظامی اتیوپی به اندیشه های مرامی و پی آمد های خونین ناشی از مبارزه برای قبضه کردن قدرت و سرانجام نفوذ فزاینده شوروی در اتیوپی همواره موجب تشویش خاطر رهبران کنیا را فراهم اورده بعلاوه میان کنیا با دو همسایه دیگر دیگر یعنی اوگاندا و تانزانیا نیز تناوبا دورو تسلسل آشتی و قهر وجودداشته است.

در هر حال مرگ جوموکنیا تا برای کنیا آغاز یک عصر جدید است رویهمرفته آگاهان سیاسی در نایروبی نسبت به آینده کشور اظهار نگرانی می کنند.

کنیاتا طی ۱۵ سال رهبری کشور توانست ثبات سیاسی و وحدت کلمه را در کنیا که سرزمین تیره ها و قبایل مختلف است بر قرار سازد. وی از دیدگاه بخشی از مردم افریقا، در ردیف کسانی نظیر نکرومه، هایله سلاسی و لئوپولد سدار سنگورقرار داشت که در ترویج اصول ناسیونالیسم آفریقائی سعی بلیغ بکار بردند و بعلاوه کنیا بر خلاف دولتهای جدید الاستقلال افریقائی که همواره در معرض آشوب ها و درگیری های شدید داخلی قرار میگیرند از آغاز استقلال ایندوره توفانی و هرج ومرج را بسهولت پشت سر گذاشت.

دهها هزار اروپائی که هنگام استقلال کنیا در سال ۱۹۶۳ در این سرزمین حضور داشتند با اتکاء به پرستیژ و اعتبار جوموکنیاتا تصمیم به ادامه اقامت در این سرزمین گرفتند و تعدادی از انها نیز ملیت کنیائی برگزیدند. ادامه حضور اروپائی ها در کنیا در توسعه اقتصادی کشور تاثیر گذاشت و پیوند های نزدیکی میان بخش خصوصی و بخش عمومی در اقتصاد کشور پدید آمد.

با وقوع مناقشات میان سومالی واتیوپی، و انحلال جامعه اقتصادی افریقای شرقی که متشکل از کنیا، اوگاندا و تانزانیا بود کنیا بعنوان تنها کشور باثبات و هوادار غرب در این منطقه درآمد و اوضاع و احوال تازه دولت کنیا را مجبور ساخت که نفرات نیروهای مسلح خود را افزایش دهد و تجهیزات تازه نظامی خریداری کند.

جوموکنیاتا مانند بسیاری از رهبران کشور های افریقائی از انتخاب جانشین احتمالی خود سرباز میزد و یادآوری علنی این مسئله در کشور ممنوع شده بود.

بنیاد سیاسی رژیم کنیا حزب اتحاد ملی افریقائی است که حزب منحصر بفرد این کشور بشمار میرود. به عقیده آگاهان با مرگ جوموکنیاتا احتمال میرود که آشوبهای قبیله‌ای مجددا این سرزمین را در نوردد.

کنیا تحت رهبری رئیس جمهوری فقید نه تنها یکی از باثبات ترین کشورهای افریقائی شمرده میشد بلکه از نزدیکترین متحدان انگلستان در قاره افریقا بشمار می آمد بدنبال مرگ رئیس جمهوری، آینده کنیا از هم اکنون باز بسته به تحول اوضاع در افریقای شرقی و خصوصا در گرو تصمیمات و خط مشی سیاسی کسانی است که جانشین وی خواهند شد.

نبردسوئز

آخرین کتاب (۳۰)

محمدحسنین هیکل

بر این بلندی و در میان شما اعلام میکنم که از این لحظه کانال سوئز یک آبراه مصری و عربی است و استعمار هیچگونه حقی در اداره آن

امریکا و انگلیس و رفقایشان

نخواهد داشت. با درآمدمان از راه سوئز سداسوان را میسازیم. بگذارید امریکا و انگلیس و رفقایشان از زور خشم سنگ کوه را گاز بزنند.

***

قیامتی در مصر، دنیای عرب و بقیه بر پا شد. قیامتی که هیچگاه فرو ننشست.

ایدن، ساعت ده شب از خبر آگاه شد. در آن ساعت او گرم پذیرائی از دو میهمان عالیقدر عرب بود. فیصل دوم پادشاه عراق که هنوز بچه بود و نوری سعید پاشا، نخست وزیر عراق و یار و دوست قدیم بریتانیا. کنار میز پذیرائی در کاخ نخست وزیری گروه کثیری از سیاستمداران و بزرگان انگلیس، و سفرای خارجی جمع بودند. و آنچه را من از آن مجلس نقل میکنم یا بر اساس نوشته های خود ایدن، خاطرات «لرد کیلمویر» عضو هیئت وزرای انگلیس، و نوشته های شاهد عینی آنشب مورخ بزرگ بریتانیا استاد «هیوتوماس» است. ساعت ده شب وقتی همه مشغول صرف شام بودند یکی از کارمندان وزارت خارجه انگلیس به شماره ۱۰ «داونینگ استریت» آمد درحالیکه یک تلگراف فوری از سفیر انگلیس در مصر دردستش بود. «ویلیام کلارک» منشی ایدن تلگراف را از او گرفت و نگاهی به آن انداخت. بعد بسرعت وارد اتاق پذیرائی شد. چیزی درگوش ایدن گفت و تلگراف را بدستش داد. چهره ایدن دچار جنان جالتی شده بود که همه فهمیدند اتفاق مهمی رخ داده است. هرلحظه رنگ وروی نخست وزیر بریتانیا سفیدتر میشد.

تنها راه‌درمان ترافیک پیچیده‌وفشرده‌میدان‌ژاله ساختن یك پل هوائی بر روی این چهارراه است.

میدان ژاله پیوندگاه شرق وغرب پایتخت

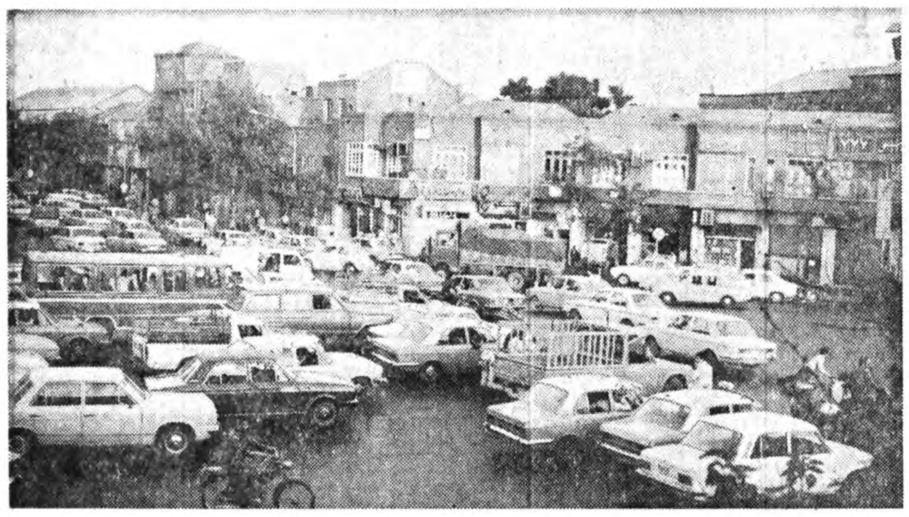

★ اینجا میدان ژاله است . یکی ازمیدان‌نسبتا قدیمی‌تهران که حالا زیر فشار ترافیک و دود از نفس افتاده است . کارشناسان ترافیک و اهالی محل عقیده دارند :پل هوائی آخرین‌امیدبرای نجات‌چهارراه ژاله از ترافیک‌سنگین وپیچیده است .

وسط میدان ژاله بجای سبزه و درخت واستخر و نیمکت ، اسفالت سفت و سختی است که تابستانها داغ و سوزنده می‌شودو زمستانها سرد و یخ‌بسته .

میدان ژاله یکی ازمیدان های نسبتا قدیمی تهران است که‌از جنوب به‌دروازه دولاب و میدان خراسان ، از شمال به میدان شهناز ، از شرق به نیروی هوائی و فلکه وثوق و از غرب به میدان بهارستان راه دارد ، میدان و خیابان ژاله‌شاهراه شرق تهران است و فشار ترافیک در این منطقه از پایتخت بیداد می‌کند ، میدان ژاله چهارراهی است پر رفت و آمد که‌برخلاف سایر میدان‌های شهر هیچ نشانه‌ای از سرسبزی وگل‌و چمن در آن دیده نمیشودو در وسط چهارراه بجای درخت و استخر و نیمکت برای نشستن اسفالت سفت و سختی است که تابستانها مثل تنور داغ و سوزنده می‌شود و زمستان‌ها هم سرد و یخ‌بسته ، باین‌ترتیب اگر اسم میدان را از این محل بگیریم و آنرا چهارراه ژاله بنامیم به‌واقعیت نزدیکتر است .

چهارراه ژاله بمنزله‌پلی است بین شرق و غرب‌تهران که هر روز دهها هزار اتومبیل با گذشتن از این‌پل ارتباطی جابجا می‌شوند، از چند سال پیش باین‌طرف بعلت ترافیک سنگین و فشرده‌ای که در این نقطه از تهران وجود داشت چهارراه ژاله را از ضلع شرقی بطرف‌فرح‌آبادیکطرفه اعلام کردند و تمام اتومبیل هائی که از طرف شرق به سمت غرب در حال حرکت هستند بجای اینکه مستقیما به چهارراه ژاله بروند باید وارد خیابان افروز شدمو بعد از پیچیدن به خیابان تابنده و خیابان شهناز از ضلع شمالی میدان ژاله سردربیاورد، اما ازآنجائی که خیابانهای افروز وتابنده عرض بسیار کمی دارد تمام اوقات روز و شب در این دو خیابان ترافیک سنگین‌و پیچیده‌ای بوجود می‌آید و اتومبیلها برای گذشتن از این دو خیابان بطورمعمول نیم‌ساعت معطل می‌شوند ، درواقع این مدت زمان برای ۲۰۰ متر فاصله است که از سر خیابان شکوفه شروع میشود و تا چهارراه ژاله پایان می‌یابد ، یعنی برای ۲۰۰ متر مسافت که ورود ممنوع اعلام شده واز غرب به شرق یکطرفه است نیم ساعت تمام اتومبیل‌ها وقت صرف می‌کنند و خیابان را دورمی‌زنندو بعداز چرخیدن بدور کارخانه برق به چهارراه ژاله وارد می‌شوند.

حسن قربانی‌زاده یکی از اهالی خیابان افروز می‌گفت : اززمانیکه این قسمت ازخیابان فرح‌آباد ژاله رایکطرفه اعلام کرده‌اند، آسایش و آرامش اهالی این خیابان‌و خیابان‌های همجوار گرفته شده است ودر تمام طول روز و شب یک لحظه صدای بوق اتومبیل و فرش جانخراش موتوسیکلت ها قطع نمی‌شود و شب ها از سرو صدای اتومبیل ها و اتوبوس ها خواب به چشم مانمی‌رود .

پل هوائی درمیدان ژاله

کارشناسان ترافیک درنسخه‌ای که برای درمان موقتی ترافیک تهران نوشته‌اند به مهمترین نکته‌ای که اشاره کرده‌اند ، ساختن هرچه بیشتر پل های هوائی است و استفاده از این داروی مسکن را تا براه‌افتادن مترو پایتخت تجویز و توصیه کرده‌اند و شهرداری پایتخت‌هم بابکار بستن این نسخه تا اندازه‌ای در بهبود بخشیدن ترافیک تهران موفقیت حاصل کرده است و در هر چهارراه یا منطقه‌ای که‌نیاز به‌پل هوائی احساس می‌شد اقدام به ساختن پل‌هوائی کرد، اما تنها جائی که‌تا این لحظه ازنظر شهرداری پایتخت دورمانده چهارراه‌ژاله است که سنگین ترین بار ترافیک تهران را بردوش‌دارد.

شهروز محمدیان یکی از اهالی این محل می‌گفت : اگر شهرداری پایتخت یک پل‌هوائی دراین چهارراه بسازد ، ترافیک شرق تهران را سرو سامان میدهد و حدود ۵۰۰ هزار نفر از اهالی شرق تهران را از معطل ماندن در ترافیک فشرده و سنگین نجات میدهدو ترافیک این نقطه از تهران که حالابحد خفقان آوری رسیده ، نفسی‌به راحت می‌کشد ووقت ونیروی مردم بیهوده درپشت چراغ‌قرمز هاو رامبندان های طولانی هدر نمی‌رود .

یکی دیگر از اهالی این‌منطقه می‌گفت: در خیابان فرح‌آباد به خاطر قرار داشتن پادگان‌نیروی و تاسیساتی که در شرقی‌ترین نقطه این خیابان ساخته شده ترافیک تهران بیشتراز هرجای دیگری سنگین شده و هرروز بیش از دهها هزار اتومبیل ناگزیرند که از این چهار راه و خیابان ژاله و خیابان‌فرح آباد عبور و مرور کنند ، با این ترتیب ضرورت ایجاد یک پل هوائی که تا اندازه‌ای بتواند کمک به ترافیک این نقطه از تهران بکند شدیدا احساس میشود و شهرداری پایتخت هرچه زودتر باید در این مورد اقدام کند .

در میدان ژاله علاوه بر ازدحام اتومبیل‌ها که بصورت سرسام‌آوری درآمده است به علت قرار گرفتن دو سینمای تقریبا بزرگ در دو طرف آن پیاده‌روهای شلوغ و پرسرو صدائی دارد ، مخصوصا روزهای تعطیل که انبوه جمعیت در جلوی این دو سینماموج میزند و راه برای رفت و آمد عابران پیاده بسختی پیدا می شود در چهار طرف این‌میدان و در گوشه‌و کنار پیاده‌روها دستفروشها بساط کسب و کار خود را پهن کرده‌اند و سیگار و آدامس و آجیل و سایر مواد خوردنی را می‌فروشند و بیش از پیش به شلوغی و ازدحام جمعیت در پیاده‌روها دامن میزنند .

قدرت‌الله رهبر یکی ازکسبه این محل میگفت : مشکل‌بزرگی که همه ساله در فصل‌زمستان اهالی این منطقه با آن روبرو هستند ، جاری شدن سیلاب و گل و لجن در چهار راه و خیابان های اطراف است ، در زمستان‌بعد از هربارندگی‌کوتاه مدت چنان سیلابی‌دراین‌میدان جاری میشود که مردم برای گذشتن از وسط خیابان ناچارندسوارچهارچرخه هائی که مخصوص حمل بار است شوند ، بدتر از همه اینکه سیلاب ولجن وارد مغازه‌های اهل محل میشود و باعث دردسر و ناراحتی فراوان می گردد ، بطوریکه بعضی مواقع شهرداری ناحیه دست بکار میشود و با قرار دادن‌کیسه های شن جلوی نفوذ سیلاب را به خانه های‌مردم و مغازه های کسبه میگیرد ، اما این کار هم چندان چاره سازنیست و باید برای جلوگیری از سیلاب اقدامی اساسی کردو باحفرکانال مخصوص‌فاضلاب مانع جاری شدن آن درخیابان شد.

★ این‌گوشه‌ای ازپیاده‌رو میدان ژاله است ، همانطور که در عکس ملاحظه می کنید قدم به قدم دستفروش های دوره گرد بساط کار خود را پهن کرده‌اندو در وسط پیاده رو هم چهار چرخ مخصوص حمل‌زباله بحال خود رهاشده است ، این منظره زننده برای یک میدان نسبتا قدیمی‌تهران تاسفت آور و ناراحت کننده است .

تاریخچه میدان ژاله

میدان ژاله‌ازمحله‌های‌نسبتا قدیمی تهران‌است که‌تاپانزده، بیست‌سال پیش خانه‌های‌بزرگ و قدیمی در آن زیاد پیدا می‌شد امابا شروع موج‌آپارتمان سازی، خانه‌های قدیمی این محل هم بدست معماران و بساز و بفروش‌ها ویران شد و بجای آنها آپارتمانهای‌تنك و قفسی شکل نشست، وحالادر این محله تقریبا قدیمی تك‌و توك خانه‌های وسیع با حیاط بزرك و حوض کاشیکاری‌پیدا می‌شود، میدان ژاله در قدیم جزئی از محله کهنسال‌دروازه دولاب بحساب می‌آمد و هیچ دکان و مغازه‌ای در این حدود قرار نداشت و از ضلع‌شمالی میدان هم خرابه و خندق‌خارج از شهر بود. اما از ۲۰، ۳۰ سال پیش که تهران‌گسترش پیدا کرد و توسعه یافت و خیابانهای جدید درآن بوجود آمد، در چهار طرف میدان ژاله خیابان‌های تازه‌ای ساخته شد، اما خیابانهای ایجادشده خاکی وازنظر رفت‌و آمدفوق‌العاده خلوت بود، بطوریکه مردم جرات نمی‌کردند بعداز غروب‌آفتاب‌به‌تنهائی درخیابان رفت‌وآمد کنند. با افزایش جمعیت در این منطقه تك‌وتوك مغازه‌هائی ساخته شد وخانه‌های جدید در کنار آنهابوجود آمد، تا اینکه‌از ۱۰، ۱۲سال پیش این نقطه‌از تهران‌حسابی شلوغ و پرسرو صدا شده، اما بارشد جمعیت و افزایش‌تعداد اتومبیلها و اتوبوسها، خیابان های قدیمی هیچ تغییری‌نکرد و حالا این خیابانهائی که تا ۲۰، سی سال پیش برای‌عبور چند اتومبیل در روز ساخته شده بود باید جوابگوی سیل دهها هزار اتومبیل‌باشد،طبیعی است خیابانهای که‌عرض فرح آباد، شهباز و سایر خیابان‌های اطراف نمی‌تواند کشش کافی برای پذیرش این همه اتومبیل را داشته باشد وقطعا ترافیك این نقطه سنگین تر و فشرده‌تر از سایر محله های تهران خواهد شد .

یکی دیگر از عللی که باعث تشدید ترافیك این‌محله شد، این‌بودکه تمام‌بیابانهای شرق تهران خانه‌سازی شد و جمعیت زیادی در این منطقه گرد آمد، این‌جمعیت که‌محل کسب‌و کار وادارهشان بیشتر در مرکز شهر است نیچارند هر روز این مسیررابا اتومبیل یا اتوبوس طی کنند و بعد از ظهر هم برگردند. از طرفی خیابان ژاله تنها راه ارتباط شرق تهران‌بامرکز شهراست و خیابان دیگری در امتداد خیابان ژاله بطرف‌شرق‌تهران نیست جز خیابان دماوند که آنهم همیشه شلوغ و پرترافیك است‌وبنابراین هیچ راه فرعی یا اصلی برای رفتن از شرق تهران به مرکز شهر وجود ندارد که کمکی به‌ترافیك این منطقه بشود،بخاطر همین‌اهالی محل شدیدا اصرار دارند که شهرداری هرطور هست باید در این محل یك پل هوائی بسازد و مردم را از این درد سربزرك نجات دهد .

آگهی های رسمی شرکتها: ● تأسیس شرکتهای جدید التأسیس ● تغییرات اساسنامه شرکتها ● افزایش سرمایه ● تصمیمات جدید ● انحلال

آگهی افزایش سرمایه شرکت سهامی عام گروه صنعتی خاور ثبت شده بشماره ۷۱۷۴

طبق صورت جلسه مورخ۱۱ر۴ر۳۷ مجمع عمومی‌فوق‌العاده شرکت سهامی عام گروه صنعتی‌خاور سرمایه شرکت مذکور از مبلغ سه میلیارد و شانزده میلیون و نهصدو سی هزار بمبلغ سه میلیارد و پانصد و بیست میلیون ریال منقسم به سه‌میلیون‌و پانصدو بیست‌هزار سهم یکهزار ریالی بانام تمام پرداخت افزایش یافتو مبلغ افزایش سرمایه ازمحل اندوخته‌های شرکت تامین‌شده است ذیل ثبت‌افزایش‌سرمایه از لحاظ امضاء درتاریخ۲۳ر۵ر۳۷ تکمیل گردید بندی ماده ۲۴ اساسنامه بشرح زیراصلاح‌گردید و کلیه سودسهام، سهام جایزه‌و هرگونه مزایای دیگرکه بموجب‌تصویب‌مجمع عمومی بصاحبان سهام تعلق میگیرد متعلق بصاحبان‌سهامی است که‌در تاریخ‌تشکیل‌مجمع‌نام‌آنان دردفتر سهام شرکت ثبت بودمو یا این‌که ۲۴ ساعت قبل مالکیت درآن‌از طریق معاملات بورس اوراق‌بهادار تحقق یافته باشد.
م‌الف ۱۴۳۶۶
مدیرکل ثبت شرکتهاو مالکیت صنعتی- یحیی‌مدنی

آگهی تصمیمات مجمع عمومی عادی سالیانه شرکت سهامی خاص شیمیکوفارماسوتیکالز ثبت شده بشماره ۱۸۶۳۱

طبق صورت جلسه مجمع عمومی عادی سالیانه مورخ ۲۱ر۴ر۳۷ شرکت مزبور ۱ـ ترازنامه و حساب سودو زیان سال مالی ۲۵۳۶ بتصویب رسید ۲ـ آقای ابراهیم دهبستی بسمت بازرس اصلی‌وآقای محمدجعفر گرامی‌بسمت بازرس علی‌البدل برای مدت یکسال‌انتخاب شدند.
۳ـ روزنامه کثیرالانتشار اطلاعات جهت‌درج آگهی ها واطلاعیه‌های شرکت تعیین گردید ٤ـ بموجب صورت جلسه مورخ۲۳ر۴ر۲۵۳۷ هیئت‌مدیره آقای غلام جنت‌سرای نمین بجای‌آقای نعمت‌اله ابراهیم نهوزای برای مدت‌یکسال بسمت مدیر عامل شرکت انتخاب گردیدواختیارات مدیر عامل بشرح زیر تعیین گردید .
الف ـتنظیم بودجه سالانه شرکت و پیشنهاد آن‌به هیئت‌مدیره ب‌ـ تدوین آئین‌نامه‌های لازمه ج‌ـ انجام امور اداری شرکت.
مدیرکل ثبت شرکتهاو مالکیت صنعتی- یحیی‌مدنی
م‌الف ۱۴۳۶۹
آ-۱۳۷۲۳

آگهی تاسیس شرکت ناویکان سهامی خاص

خلاصه اظهارنامه و اساسنامه شرکت ناویکان سهامی خاص که در تاریخ ۲۹ر۳ر۳۷ تحت شماره ۳۲۲۱۸ در این اداره به ثبت رسیده و در تاریخ ۳ر۴ر۳۷ از لحاظ امضاء ذیل ثبت تکمیل گردیده برای اطلاع عموم در روزنامه‌رسمی و روزنامه کثیرالانتشار اطلاعات آگهی میشود :
۱ـ موضوع شرکت : صادرات و واردات و انجام کلیه امور بازرگانی مجاز
۲ـ مدت شرکت . ۲۳ر۳ر۳۷ بمدت نامحدود
۳ـ مرکزاصلی شرکت : تهران‌خیابان چهارراه‌گلوبندک ساختمان بهروز طبقه سوم
٤ـ سرمایه شرکت : مبلغ پنج‌میلیون ریال منقسم به پانصد سهم ده هزار ریالی بانام میباشد که ۵۰ درصد آن‌به موجب گواهی شماره ۲۰۸۰۱٤۱ مورخ ۲۱ر۳ر۳۷ بانک تجارتی ایران و هلند حساب جاری شماره ۱٦۵۰۷۷ واریز گردیده و بقیه‌در تعهد صاحبان سهام میباشد .
۵ـ اولین‌مدیران و دارندگان حق امضاء : آقای‌رضا باقرزاده خرسندی بسمت رئیس هیئت مدیره وآقای شاپور مسعود قاجار عضو هیئت مدیره و مدیر عامل جلیل باقرزاده خرسندی بسمت نایب رئیس میباشد برای‌مدت‌دو سال‌انتخاب شدند حق امضاء کلیه اوراق واسناد بهادار از قبیل چک سفته برات قرارداد ها با مدیر عامل و یکی از اعضاء هیئت مدیره و ممهور به مهر شرکت معتبر میباشد .
٦ـ اختیارات مدیر عامل : شاپور قاجار مدیر عامل‌و مجری میباشد .
۷ـ بازرس اصلی وعلی‌البدل : خانم فاطمه میری‌بازرس اصلی و هاشم خارزی بازرس علی‌البدل برای مدت‌یک سال میباشد . م‌الف ۱۴۳٦۳
مدیر کل ثبت شرکت‌ها و مالکیت‌صنعتی-یحیی‌مدنی

آگهی شرکت اروم دشت (سهامی خاص) ثبت شده بشماره ۱۹۵۰٤

برابر صورت جلسه هیئت مدیره شرکت اروم دشت (سهامی خاص) مورخ ۳۱ر۴ر۳۷ تغییرات زیر در شرکت صورت‌گرفت.
۱ـ کلیه اسنادو مدارك تعهدآور شرکت از جمله کلیه چکها- سفته‌ها- بروات -قرارداد هاو غیره باید بشرح زیر بامضاء رسیده‌وممهوربه‌مهرشرکت باشد.
الف ـ امضای متفق دوعضوهیئت‌مدیره بامهرشرکت.
بـ امضای هریك از آقایان فرهاد وجدانی-عبدالحسین جمالی -شهریار گلشنی باتفاق امضای یکی ازاعضای هیئت مدیره بامهرشرکت .
۲ـ مرکز شرکت ازتهران به رضائیه کیلومتر ۳جاده دریا منتقل گردید. م‌الف ۱٤۳٦۱
مدیرکل ثبت شرکتهاو مالکیت صنعتی- یحیی‌مدنی

آگهی تصمیمات مجمع عمومی عادی سالیانه شرکت سهامی خاص‌قشم ثبت شده به شماره ۷۰٦۱

طبق صورت‌جلسه مجمع عمومی عادی سالیانه مورخ ۲۹ر۳ر۲۵۳۷ شرکت مزبور ۱ـ ترازنامه وحساب سودوزیان سال مالی ۲۵۳٦ بتصویب رسید۲ـ آقای امیر غفاری بسمت بازرس اصلی و آقای توروج میرجهانگیری بسمت بازرس علی‌البدل برای مدت یکسال انتخاب شدند ۳ـ روزنامه کثیرالانتشار اطلاعات جهت درج آگهی هاو اطلاعیه‌های شرکت تعیین گردید ٤ـ آقایان محمد مهدی شعشعانی وخانم فطمه (ویکتوریا) مستوفی بسمت اعضاء هیئت‌مدیره برای مدت دو سال انتخاب گردیدند و چکها و سفته‌ها و بروات و کلیه اوراق تعهدآور باامضاء یکی‌از اعضاء هیئت‌مدیره وبامهر شرکت نافذو معتبر میباشد. م‌الف ۱٤۳۵۸
مدیرکل ثبت شرکتهاو مالکیت صنعتی- یحیی‌مدنی

آگهی کاهش سرمایه شرکت سهامی خاص رایزن ثبت شده بشماره ۱۰٤۷٤

باستناد صورتجلسه مورخ۲۰ر۳ر۲۵۳۷ مجمع عمومی فوق‌العاده شرکت مذکور سرمایه شرکت براثرزیان های‌وارده از مبلغ بیست و هشت میلیون ریال به چهارده میلیون ریال منقسم به یکهزار و چهارصد سهم ده هزار ریالی صد درصد پرداخت که سی سهم آن بی‌نام و یکهزارو و سیصدوهفتاد سهم آن بانام میباشد . م‌الف ۱۳۳۰۱
مدیر کل ثبت شرکت هاو مالکیت صنعتی -یحیی‌مدنی

آگهی تصمیمات مجمع عمومی عادی سالیانه شرکت سهامی خاص سنترال کنترل ثبت شده بشماره ۲٦۳٤

طبق صورت‌جلسه مجمع عمومی عادی سالیانه مورخ ۲۱ر۴ر۳۷ شرکت‌مزبور ۱ـ آقایان علیمحمد داروگر-حسین فروزانیان -دکتر فریدون مسنن علی‌اشرف معظمی گودرزی‌و غلام جنت سرای نمین بسمت اعضاء هیئت‌مدیره برای دوسال انتخاب‌گردیدند ۲ـ ترازنامه‌و حساب سودوزیان سال‌مالی ۲۵۳٦ بتصویب رسید۳ـ آقای ابراهیم دهبستی بسمت بازرس اصلی وآقای محمد جعفر گرامی بسمت‌بازرس علی‌البدل‌برای مدت یکسال انتخاب شدند ٤ـ روزنامه کثیرالانتشار اطلاعات جهت درج آگهی هاو اطلاعیه‌های شرکت تعیین گردید وبه موجب صورت جلسه مورخ ۲۱ر۴ر۳۷ هیئت مدیره آقایان‌علی اشرف معظمی گودرزی بسمت‌رئیس -غلام جنت‌سرای نمین بسمت نایب‌رئیس هیئت‌مدیره وحسین فروزانین بسمت مدیر عامل شرکت انتخاب گردیدند وکلیه اسناد مالی‌و تعهدآور شرکت از جمله چکها-سفته‌ها- بروات و قرارداد هاومفاصا حسابها با امضاء متفق یکی از آقایان علیمحمد داروگر یا حسین فروزانیان یافریدون مسنن ویکی ازآقایان علی اشرف معظمی گودرزی یاغلام جنت‌سرای نمین‌وممهورشرکت معتبر میباشدو اختیارات مدیرعامل بشرح زیر تعیین گردیدالف- تنظیم بودجه سالانه شرکت و پیشنهاد آن به‌هیئت مدیره ب- تدوین آئین‌نامه های‌لازم ج- انجام امور اداری شرکت.
م‌الف ۱٤۳٦۷
مدیرکل ثبت شرکتهاو مالکیت صنعتی- یحیی‌مدنی

آگهی افزایش سرمایه و تصمیمات شرکت سهامی خاص داروئی دام ثبت شده به شماره ۱۰۹۳۲

طبق صورت‌جلسه مجمع عمومی عادی و فوق‌العاده مورخ ۱۷ر۵ر۲۵۳۷ شرکت مذکور ۱ـ سرمایه شرکت از مبلغ ٦۲٤٤۵۰۰۰ ریال به مبلغ ۷۰۷۲۵۰۰۰ ریال منقسم به ۲۰۵ سهم بانام ۳٤۵۰۰۰ ریال افزایش یافتو مبلغ افزایش سرمایه از محل مطالبات سهامداران ازشرکت تامین‌گردید وماده ٦ـاساسنامه بشرح‌فوق اصلاح شد۲ـ ترازنامه وحساب سودوزیان سال‌مالی ۲۵۳٦ به‌تصویب رسید۳ـ آقای دکتر محمد کدخدائی الیادرانی بسمت بازرس اصلی‌و دکتر حسین رزاقی‌آذر بسمت بازرس علی‌البدل برای مدت یکسال انتخاب شدند ٤ـ روزنامه اطلاعات جهت‌درج‌آگهی هاو اطلاعیه‌های شرکت تعیین گردید. م‌الف ۱٤۳۵٦
مدیرکل ثبت شرکتهاو مالکیت صنعتی- یحیی‌مدنی

آگهی تصمیمات مجمع عمومی عادی‌سالیانه شرکت سهامی خاص دانه داران ثبت شده به شماره ۱۲٤٦۵

طبق صورتجلسه مجمع عمومی عادی سالیانه مورخ ۱۵ر۳ر۳٦ شرکت مزبور :
۱ـ ترازنامه و حساب‌و سود و زیان سال مالی ۲۵۳۵ به تصویب رسید .
۲ـ آقای بهاءالدین هاتفی بسمت بازرس اصلی‌و آقای عبدالرضا محمدی بسمت بازرس‌علی‌البدل برای مدت یکسال انتخاب شدند .
۳ـ روزنامه کثیرالانتشار اطلاعات جهت درج آگهی‌ها و اطلاعیه های شرکت تعیین گردید .
٤ـ آقایان باقر دانش‌نیا دکتر رضا راهب-حسین‌میری- مجید راهب دکتر مصطفی فرهنگ‌فر بسمت اعضاء اصلی و آقای عباس حمیصی بسمت عضو علی‌البدل هیئت مدیره‌برای مدت دوسال انتخاب شدند و بشرح صورتجلسه هیئت‌مدیره آقای باقر دانش‌نیا بسمت رئیس هیئت مدیره و آقای حاج حسین میری بسمت نایب رئیس هیئت مدیره‌و آقای دکتررضا راهب بسمت مدیر عامل شرکت برگزیده شدند .
م‌الف ۱٤۳۷۰
مدیر کل ثبت شرکت‌ها و مالکیت‌صنعتی-یحیی‌مدنی

آگهی تصمیمات مجمع عمومی عادی‌سالیانه شرکت سهامی خاص تریتون ثبت شده‌به شماره ۱۲۲۸۹

طبق صورتجلسه مجمع عمومی عادی سالیانه مورخ ۱٦ر۳ر۳۷ شرکت مزبور :
۱ـ ترازنامه و حساب سود و زیان سال مالی ۲۵۳٦ بتصویب رسید .
۲ـ آقای ابراهیم دهبستی بسمت بازرس اصلی آقای محمد جعفر گرامی بسمت بازرس علی‌البدل برای مدت‌یکسال انتخاب شدند .
۳ـ روزنامه کثیرالانتشار اطلاعات جهت درج آگهی‌ها و اطلاعیه های شرکت تعیین گردید .
م‌الف ۱٤۳٦۸
مدیر کل ثبت شرکت هاو مالکیت صنعتی -یحیی‌مدنی

آگهی تغییرات در شرکت گروه مهندسین مشاور پارس سهامی خاص ثبت شده به شماره ۷۱۸۷

طبق صورتجلسه مجمع عمومی عادی صاحبان سهام شرکت سهامی خاص گروه مهندسین مشاور پارس تغییرات زیر در شرکت نامبرده به عمل آمد :
۱ـ ترازنامه و حساب سود و زیان سال مالی ۲۵۳٦ بتصویب رسید .
۲ـ آقای جعفر سعادت علوی بسمت بازرس اصلی و آقای احمد قاسملو بسمت بازرس علی‌البدل برای مدت یک سال انتخاب گردیدند .
۳ ـروزنامه اطلاعات جهت درج آگهی های شرکت تعیین گردید .
م‌الف ۱٤۳۵۹
مدیر کل ثبت شرکت هاو مالکیت صنعتی -یحیی‌مدنی

آگهی تاسیس شرکت سهامی خاص فروش ماشینهای آر ـ ایکس

خلاصه اظهار نامه و اساسنامه شرکت سهامی خاص ماشینهای آر- ایکس که در تاریخ ۲٤ر۵ر۲۵۳۷ تحت شماره ۳۳۵۱۵ در این اداره بمثبت رسیده و در تاریخ ۲٤ر۵ر۲۵۳۷ از لحاظ امضای ذیل ثبت تکمیل گردیده برای اطلاع عموم‌در روزنامه رسمی و روزنامه کثیرالانتشار اطلاعات آگهی میشود.
۱ـ موضوع شرکت ـ انجام کلیه فعالیتهای بازرگانی مجاز قانونی از قبیل کلیه امور طراحی و تعمیر ونوسازی‌و تولید وبازرگانی و عاملیت و واردات و صادرات و عمده فروشی و خرده فروشی همه نوع وسائل و دستگاه وابزار آلات ولوازم وملزومات بصری و علمی و فنی ونجومی وجراحی وماشین محاسبه (کامپیوتر) وسائل کار و عکاسی‌و زروگرافی وسینما توگرافی و همه نوع‌وسائل تهیه‌ونوشت وتکثیر ونسخه برداری وزروگرافی ولوازم دفتری همچنین انواع موتور و دستگاه و ماشین آلات و قطعات واسباب‌و ماشین افزار وعدسی ومنشور ودوربین وتلکسوپ وشیشه ودوربینهای عکاسی و شیشه و فیلم وکاغذ و جای عکس‌و قاب ونورافکن‌و فیلمهای سینما توگراف و دستگاههای ضبط صوت و تکثیر همچنین گرامافون و دستگاههای الکتریکی و وسائل مورد استفاده در کلیه شعب شبکه‌های تلفنی وتلگرافی وبی‌سیم ومخابره تصویر و رادیو وتلویزیون وسخنرانی عمومی و بطور کلی انجام انواع عملیات تجاری و مالی و صنعتی که مستقیما یا بطور غیر مستقیم مربوط به مقاصد فوق باشد از جمله تشکیل شرکتهای جدید و تاسیس شعب‌و نمایندگی وانبارها در شهرهای ایران یاخارج از کشور.
۲ـ مدت شرکت از تاریخ ـ پانزدهم مرداد ماه ۲۵۳۷ بمده نامحدود.
۳ـ مرکز اصلی شرکت : تهران ـ خیابان سپهبد زاهدی- خیابان آذر شهر غربی شماره ۱۹.
٤ـ سرمایه شرکت ـ مبلغ یک میلیون (۱۰۰۰۰۰۰) ریال منقسم به یکصد (۱۰۰) سهم بانام ده‌هزار (۱۰۰۰۰) ریالی می‌باشد. کل سرمایه شرکت‌بموجب گواهی مورخ۱۵ر۵ر۲۵۳۷ صادره از بانک تجارتی ایران و هلند ـ شعبه ویلا پرداخت شده است.
۵ـ اولین مدیران ـ آقایان دکتر مهدی بوشهری-سرکیس آبرستی صفریان ـ دیوید آلبرت تامپسون ـ جان مالدوین توماس- گوردون میلتون وداند ویلسون برای مدت دو سال بسمت اعضاء هیئت مدیره شرکت انتخاب شدند . آقای دکتر مهدی بوشهری بسمت رئیس هیئت مدیره و آقای جان مالدوین توماس بسمت نایب رئیس هیئت مدیره و آقای محمد اخلاقی‌فرد بسمت مدیر عامل شرکت همگی برای مدت دوسال انتخاب شدند.
٦ـ دارندگان حق امضاء ـ الف ـ با رعایت مقررات اساسنامه شرکت کلیه قراردادها باید توسط آقایان جان مالدوین توماس ودیوید آلبرت تامپسون متفقا امضاء شود. بعلاوه آقای داندل ویلسون میتواند کلیه قراردادها رامنفردا امضاء نمایند. بـ بارعایت مقررات اساسنامه شرکت کلیه‌چکها وسفته‌ها وبروات وحوالجاتی که برای شرکت ایجاد تعهد میکند باید توسط آقای داندل ویلسون باتفاق یکی ازآقایان محمد اخلاقی‌فرد یا دکتر علی هادی خادم یااحمد علمی‌اسد زاده یا بری‌چارلز هربرت امضاء شود.ج- آقای‌داندل ویلسون میتواند حق امضای خود را که در بندهای (الف)و (ب) فوق مقرر شده است به شخص یا اشخاص دیگر تفویض کند بااین قید که‌در صورت تفویض حق امضاء همواره امضاء دونفر برای متعهد ساختن شرکت ضرورت خواهد داشت . دکلیه اوراق سهام شرکت باید بامضاء مدیر عامل شرکت و یکی از اعضاء هیئت مدیره شرکت برسد.
۷ـ مدیر عامل واختیارات او ـ آقای‌محمد اخلاقی‌فرد برای مدت دو سال بسمت مدیر عامل شرکت انتخاب شد و دارای اختیاراتی است که هیئت مدیره باو تفویض‌می‌نماید.
۸ـ بازرس اصلی و علی‌البدل ـ آقایان منوچهر بیات‌و بری گیبسون میچل به‌ترتیب بسمت بازرس و بازرس‌علی‌البدل شرکت برای مدت یکسال انتخاب شدند.
م‌الف ۱٤۳٦۵
مدیر کل ثبت شرکتها و مالکیت صنعتی- یحیی‌مدنی
آ-۱۳۷۲۸

آگهی تغییرات در شرکت سهامی خاص آ.ج. رابینز ایران ثبت شده بشماره ۳۰٤۹۸

طبق صورتجلسه هیئت مدیره شرکت‌فوق مورخ۲۹ر۱ر۲۵۳۷ تصمیم ذیل در شرکت اتخاذ گردید مقرر گردید کلیه چکهای شرکت بطریق ذیل امضاء گردد الف ـتوسط آقای‌جی.ای.آر استایلزویاجرج‌ای .توماس هریک بتنهائی ب- توسط آقایان یوسف داوود . دیوید گریفیت و یاراسل‌ای. برک هریکیه تنهائی تا مبلغ دویست و پنجاه هزار ریال یا دو نفرمتفقا تا میزان نامحدود . م‌الف ۱٤۳٦۳
مدیر کل ثبت شرکت‌ها و مالکیت‌صنعتی-یحیی‌مدنی

آگهی تصمیمات مجمع عمومی عادی سالیانه شرکت سهامی خاص اندررایترزآجاسمنت ایران ثبت شده به شماره ۳۰۲۹۹

طبق صورتجلسه مجمع عمومی عادی سالیانه مورخ ۲۹ر۳ر۳۷ شرکت مزبور ۱ـ ترازنامه وحساب سود و زیان سال مالی ۲۵۳٦ بتصویب رسید ۲ـ آقای بهروز یزدگردی بسمت بازرس اصلی و آقای مهرداد هماپور بسمت بازرس علی‌البدل برای مدت یکسال انتخاب شدند ۳ـ روزنامه کثیرالانتشار اطلاعات‌ج هت درج آگهی‌ها و اطلاعیه‌های‌شرکت تعین گردید ٤ـ آقایان محمد حسین اخباری بسمت رئیس‌هیئت مدیره وراسل بارنارد بسمت مدیر عامل وویلیام ا.ج المن بسمت عضو هیئت مدیره برای مدت دو سال انتخاب گردیدند.
م‌الف ۱٤۳۷۲
مدیر کل ثبت شرکتها و مالکیت صنعتی- یحیی‌مدنی

آگهی تغییرات شرکت سهامی خاص فیروز ثبت شده به شماره ۲۵۸۷

باستناد صورتجلسه مورخ ۸ر۵ر۳۷ مجمع عمومی‌شرکت مذکور آقایان هرمز ثابت،ایرج‌ثابت مطاعاله زربخش، فریدون گلبر همدانی وجمشید ناصحی بسمت اعضاء اصلی و آقای احسان‌اله رجائی بسمت عضو علی‌البدل هیئت‌مدیره برای مدت دوسال انتخاب گردیدند وبموجب صورتجلسه مورخ۸ر۵ر۳۷ هیئت مدیره آقایان هرمز ثابت بسمت رئیس، ایرج ثابت‌بسمت نایب رئیس هیت مدیره وعطاءاله زربخش بسمت مدیر عامل شرکت انتخاب گردیدند وکلیه اوراق واسناد مربوط بشرکت از قبیل چک، سفته، برات ، قراردادهای تعهدآور واسناد رسمی باامضاء متفق دونفر از اعضاء اصلی هیئت مدیره ودر غیاب هریک از اعضاء اصلی هیئت مدیره با امضاء عضو علی‌البدل هیئت مدیره باتفاق یکی از اعضاء اصلی هیئت مدیره بامهر شرکت معتبر میباشد. م‌الف ۱۳٤۵۷
مدیر کل ثبت شرکتها و مالکیت صنعتی- یحیی‌مدنی

آگهی تصمیمات مجمع عمومی عادی سالیانه شرکت سهامی خاص سولپرس ثبت شده‌به شماره ۱۸۵۷۲

طبق صورتجلسه مجمع عمومی عادی سالیانه مورخ ۱۸ر۴ر۲۵۳۷ شرکت مزبور ۱ـ ترازیامه و حساب سود و زیان سال مالی ۲۵۳٦ بتصویب رسید ۲ـ آقای میناس درسرکیسیان حاجی آبادی بسمت بازرس اصلی و آقای‌آدولف کاراپتیان بسمت بازرس علی‌البدل برای مدت یکسال انتخاب شدند ۳ـ روزنامه کثیرالانتشار اطلاعات جهت درج آگهی‌هاو اطلاعیه‌های شرکت تعیین گردید.
م‌الف ۱٤۳۷۱
مدیر کل ثبت شرکتها و مالکیت صنعتی- یحیی مدنی

آگهی تصمیمات مجمع عمومی عادی سالیانه شرکت سهامی خاص توسعه و کشت دانه های روغنی ثبت شده بشماره ۱۱۳۰۰

طبق صورتجلسه مجمع عمومی عادی سالیانه مورخ ۲۹ر۳ر۲۵۳۷ شرکت مزبور ۱ـ ترازنامه و حساب سود و زیان سال مالی ۲۵۳٦ بتصویب رسید ۲ـ آقایان فریدون کشانی و سهیل میثاقیان بسمت بازرس اصلی و آقای پرویز اظهاری بسمت بازرس علی‌البدل برای مدت یکسال انتخاب شدند ۳ـ روزنامه کثیرالانتشار اطلاعات جهت درج آگهی‌هاو اطلاعیه‌های شرکت تعیین گردید.
م‌الف ۱٤۳٦٤
مدیر کل ثبت شرکتها و مالکیت صنعتی- یحیی مدنی

شنای قهرمانی استخرها

شناگران امجدیه پیشتازند

شنا

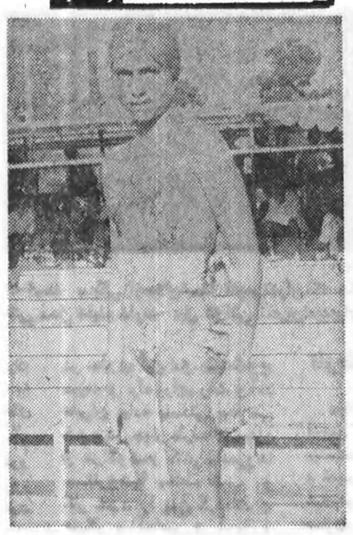

نادیا ولی‌اوغلی، دیروز در ۱۰۰ متر قورباغه دختران و ۵۰×۴ متر مختلط انفرادی دختران، بمقام قهرمانی دست یافت. او که از استخر امجدیه در این دیدارها شرکت دارد در میان دختران شرکت کننده چهره‌ای نمایانتر از دیگران داشت.

عصر دیروز، مسابقات قهرمانی استخر های تهران در محل استخر قهرمانی‌امجدیه باحضور ۱۴۵ تن شناگر دختر و پسر در قالب ۸ تیم ، آغاز شد.

مبارزات ساعت ۵بعدازظهر باشلیک‌تپانچه در قسمت ۱۰۰ متر پروانه پسران آغاز شد که بدنبال آن اصغر بنی‌هاشمی با زمان نسبتا خوبی از امجدیه ، اولین چهره پیروز دیدارها شد.

نکته‌ای که جلب توجه می‌نمود تعداد کم استخرهای شرکت کننده در این دیدارها نسبت به سالهای گذشته بود و در این‌میان از آن ۲۰ استخری که بدست آموزش و پرورش سپرده شده است خبری نبود ـ و این دلیلی شده است تارقابت‌ها آنچنان که باید، از گرمی وهیجان برخوردار نباشند.

این مبارزات که از دیروز آغاز شده‌است فردا بنقطه پایان میرسد ضمن اینکه برای تشویق شناگران سایر استخرها، امتیازات شناگران امجدیه در ردبندی کلی بحساب نمیاید.

شناگران دختر وپسر امجدیه که درقالب دوتیم دراین دیدارها حضور دارند ، روز گذشته پیشتاز پیکار بودند و تیم امجدیه «الف» در اولین روز دیدارها در مکان‌صدر قرار گرفت.

سایر تیمهای شرکت کننده از این قرارند: نهم‌آبان ـ بانکملی (تیم الفو ب)ـ صالحی‌ـ صباغیان ـ وزارت نیرو ـ فرح ـ آزاد.

عصر دیروز در اولین روز این پیکارها، این نتایج بدست آمد:

۱۰۰ متر پروانه پسران :

۱ـ اصغر بنی‌هاشمی (امجدیه) بازمان ۵ر۸ـ۱ دقیقه.

۲ـ عبدالرضا فاطمی (امجدیه) ۱ر۱۶ـ۱ دقیقه.

۳ـ بهنام خداوردی (امجدیه) ۵ر۲۳ـ۱ دقیقه.

۱۰۰ متر قورباغه دختران:

۱ـ نادیا ولی‌اوغلی (امجدیه) بازمان ۱ر۳۱ـ۱ دقیقه.

۲ـ هاله وفائی (امجدیه)۳ر۳۲ـ۱ دقیقه.

۳ـ فرزانه ضرابی‌پور (فرح) ۶ر۴۶ـ۱ دقیقه.

۲۰۰ متر کرال سینه پسران :

۱ـ علیرضا نظری (امجدیه) بازمـــان ۶ر۲۵ـ۲ دقیقه.

۲ـ احمد مددی (امجدیه) ۳ر۲۶ـ۲دقیقه

۳ـ رضا نعمتی (امجدیه) ۵ر۲۷ـ۲ دقیقه.

۱۰۰ متر کرال پشت دختران :

۱ـ زویاولی اوغلی (امجدیه) با زمان ۶ر۳۸ـ۱ دقیقه.

۲ـ نادیا ولی‌اوغلی (امجدیه) ۱ر۴۰ـ۱ دقیقه.

۳ـ لیما برمزیان (امجدیه) ۶ر۴۱ـ۱ دقیقه

۲۰۰ متر قورباغه پسران :

۱ـ محمد رضا صفوی‌پور (امجدیه) با زمان ۳ر۵۶ـ۲ دقیقه.

۲ـ اردشیر یثمی (امجدیه)۴ر۰ـ۳ دقیقه

۳ـ فرهاد جرم فروش (امجدیه)۱ر۸ـ۳ دقیقه.

۵۰ × ۴ مترمختلط انفرادی دختران:

۱ـ نادیا ولی‌اوغلی (امجدیه) با زمان ۰ر۱۷ـ۳ دقیقه.

۲ـ هاله وفائی (امجدیه) ۹ر۳۰ـ۳دقیقه.

۳ـ زویاولی‌اوغلی (امجدیه) ۹ر۳۶ـ۳ دقیقه.

۱۰۰ × ۴ متر آزاد تیمی پسران :

۱ـ امجدیه «الف» (اصغر بنی‌هاشمی ، مددی، فاطمی و خسروی) با زمان۱ر۲۱ـ۴ دقیقه.

۲ـ امجدیه «ب» (رضا نعمتی ، علیرضا نظری، نادر رمنائی و حسن سماواتـــی) ۸ر۳۱ـ۴ دقیقه .

۳ـ بانکملی (لبافی، خلیقی، پورمهر و ملایور) ۰ر۴۸ـ۴ دقیقه.

برنامه امروز

برنامه امروز مسابقات از این قراراست: شروع ساعت ۵ بعد ازظهر: ۱ـ۲۰۰ متر پروانه پسران ۲ـ ۱۰۰ متر کرال سینه دختران ۳ـ ۱۰۰ متر قورباغه پسران ۴ـ ۱۰۰ متر قورباغه دختران ۵ـ ۴۰۰ متـر کرال سینه پسران ۶ـ ۲۰۰ متر کرال پشت پسران ۷ـ ۱۰۰ × ۴متر مختلط انفرادی پسران ۸ـ ۱۰۰ × ۴ متر مختلط تیمـــی دختران.

والیبال قهرمانی نیروهای مسلح شاهنشاهی

صنایع نظامی، زمینی و شهربانی فاتحین روز نخست

روز گذشته مسابقه‌های والیبال قهرمانی نیروهای مســـلح شاهنشاهی ایران، در سالـن والیبال محمد نصیری آغازشد ودر نخستین روز پیکارها ۳ دیدار انجام گردید.

شهربانی، نیروی زمینی و صنایع نظامی سه تیم پیروز دیدارهای روز اول مسابقه‌هـا هستند که با شکست حریفان خود، گام اول را محکـــم برداشتند.

در این‌مسابقه‌ها۷ تیم:نیروی هوائی، نیروی زمینی، نیروی دریائی، شهربانی، ژاندارمری ، گارد وصنایع نظامی حضور دارند که پیکارهای مسابقه‌ها را بصورت دوره‌ای در یکگروه بمرحله انجام می‌رسانند.

والیبالیستهای نیروهـــای مسلح شاهنشاهی، دیدارهـــای خود را هر روز صبح درسالن والیبال (شماره۲) محمدنصیری برگزار می‌کنند ضمن اینکـــه مسابقه‌ها روز جمعه با انجام آخرین رقابتها به خط پایـان خواهد رسید.

در دیدارهای دیروز ابتـدا تیمهای شهربانی‌و نیروی‌هوائی برابر هم قرار گرفتند و دریک بازی فشرده ونزدیک ایـــن شهربانی بود که بانتیجه«۲ـ۳» به پیروزی رسید.

شهربانی گیمهای اول، سوم وپنجم را بترتیب با نتایـــج ۱۵ـ۱۷، ۶ـ۱۰ و ۱۲ـ۵ بسود خود خاتمه داد. در حالی که گیمهای دوم (۱۳ـ۱۵) وچهارم (۴ـ۱۵) بنفع نیروی هوائـی خاتمه یافت.

نیروی زمینی در دومین‌دیدار دیروز بانتیجه «۲ـ۳» از سد تیم گارد گذشت وگام نخست‌را پیروزمندانه طی کرد. نیروی زمینی در گیمهای اول(۸ـ۱۵)، سوم (۳ـ۱۵) و پنجم (۹ـ۱۵) به پیروزی رسید وتیم گارد که علیرغم شکست چهره خوبی را ارائه داد گیمهای دوم وچهارم را بانتایج۸ـ۱۵و ۱۱ـ۱۵بسود خود پایان داد.

سومین وآخرین پیکاردیروز را تیمهای صنایع نظامی و نیروی دریائی برگزار کردندکه صنایع نظامی «۰ـ۳» به پیروزی رسید وبدون گیم باخت درصدر ردبندی مسابقه‌ها قرارگرفت.

صنایع نظامی در سه‌گیم وبا حساب ۱۳ـ۱۵، ۴ـ۱۵ و ۱۲ـ۱۵ به‌این پیروزی نائل گردید.

تیم ژاندارمری دیروزاستراحت داشت که امروز دردومین روز این مسابقه‌ها نخستین بازی را برابر گارد برگزار خواهـــد نمود.

دومیدانی

رقابت دونده های کوچولو

بمنظور تشویق ورزشکاران نوجوان ، برنامه کودکان و نوجوانان صدای ایران یک دوره «مسابقه دو» در ۵ گروه سنی برگزارخواهد کرد که این مسابقات‌ساعت ۵ بعد از ظهر روز دوشنبه (عید فطر) در محل پارک شاهنشاهی برپا میگردد .

گروه‌های مختلف ایـــن مسابقه‌ها عبارتند از :

● گروه اول‌کودکان ۴ تا ۶ سال مسافت ۴۰ متر

● گروه دوم کودکان۷ و ۸ سال مسافت ۶۰ متر

● گروه سوم کودکان ۹ و ۱۰ سال مسافت ۸۰ متر .

● گروه چهارم کودکان ۱۱ و ۱۲ سال مسافت ۱۰۰ متر .

گروه پنجم نوجوانـان ۱۳ و ۱۴ سال مسافت۱۰۰ متر .

علاقمندان به شرکت در این مسابقات می‌توانند یک ساعت قبل از شروع مسابقه به محل برگزاری مراجعـه نمایند .

والیبال قهرمانی زنان جهان

«مـدعیان» پدیدار می‌شوند!

شوروی راحت‌تر از همه برای دور بعـد انتخاب شد

والیبال

روس ها با یک پیروزی تازه در دومین روزبازی‌های والیبال قهرمانی زنان جهان پیش از همه کار خود رادردیدار های‌مقدماتی تمام کردند وقهرمان گروه خود شدند . «میزبان»که درگروهی سه تیمی قراردارد پس‌ازپیروزی در جدال‌نخست مقابل بلغارستان با حساب ۰ـ۳ ،دربازی دوم هم دومینیکن را در سه گیم‌شکست داد و تیم اول گروه نخست گردید .

پیش از رسیدن به روز آخر (سوم) مسابقات مقدماتی ، سرنوشت بسیاری تیم ها تعیین سرنوشت سیاری تیم ها تعیین گردیده و اینکه کدام مدعیان را میتوان در دور دوم دید .

در گروه دوم ژاپن (قهرمان دنیا) ، ایتالیارا۰ـ۳ درهم‌شکست و چهار امتیازی شد ضمن‌اینکه صعود خود را هم بدون‌تردید کرد در حالی که آمریکا با سه امتیاز پشت سرش ، همراه‌ایتالیا گام برمیدارد که مصاف ایـنان سرنوشت تیم دوم این گروه را تعیین میکند .

کره جنوبی و برزیل (گروه سوم)، چکسلواکی و آلمان شرقی (گروه چهارم) چین و لهستان (گروه پنجم) تابحال ۲ مسابقه خود را برده‌اند وخود را در دور دوم احساس می‌کنند .

شوروی که شب اول ۰ـ۳ بلغار ها را در هم کوبید برابر دومینیکن‌کاری‌سخت راحت‌داشت و در سه گیم ۱ـ۱۵ ، ۱ـ۱۵و ۵ـ۱۵ به پیروزی رسید وحالا بلغار و دومینیکن با مصاف‌برابر هم تیم دوم را تعیین می کنند که بلغارستان بمراتب پرشانستـر است .

باخت آمریکا به ژاپن

ژاپن با برد ۰ـ۳ از ایتالیا خود را تیم برتر گروه دومنشان داد و بازی آخرش هم با تونس است که خطری ندارد .

والیبالیستهای آمریکائی ، بـــا پیروزی بر تونس حالا برای‌اینکه تیم دوم گروه خود (گروه‌دوم) باشند نیاز به پیروزی بر ایتالیا دارند که صعود آمریکاارزشهائی والا برای والیبال تازه پـای‌این دیار است . اینجا شادی‌پیروزی در سیمای آمریکائی‌هانمایان‌است

۵ـ۱۵ ، ۲ـ۱۵ و ۲ـ۱۵ سه گیم پیروزی ژاپن‌بر ایتالیابودند که دلیل نخستین شکست ایتالیا پس از پیروزی بر تونس شد .

آمریکا کهدرمسابقه اول‌خود ۲ـ۳ به ژاپن باخت ،درمسابقه دوم در سه گیم ۵ـ۱۵ ، ۱ـ۱۵ و ۱ـ۱۵ از تونس برد و حالا با شرایطی همانند ایتالیا ، درجدال سومش ، برابر ایتالیا تیم فاتح این دیدار تیم دوم گروه خواهد بود .

آمریکائی هامقابل تونس‌خیلی راحت ۵ـ۱۵، ۱ـ۱۵ و ۱ـ۱۵ حریف آفریقائی خود را از پای درآوردند و اگر ایتالیا رابـا پیروزی پشت سر گذارند ارزش های تازه‌ای برای والیبال تازه پای دیار خود بدست خواهند آورد .

در گروه سوم ، کره جنوبی با غلبه ۰ـ۳بر آلمان غربی‌دومین برد پیاپی خود را صاحب شد، پیروزی آلمان ها ۱ـ۱۵ و ۷ـ۱۵ و ۸ـ۱۵ شکل گرفت .

برزیل هم درهمین گروه‌کانادا را ۱ـ۳ مغلوب ساخت،برزیلی ها گیم اول را ۱۵ـ۱۳ باختند ولی سه گیم بعد را ۶ـ۱۵ ، ۱۱ـ۱۵ و ۱۲ـ۱۵ بردند وفاتح میدان را ترک گفتند .

در گروه چهارم مکزیکی هـا ۲ـ۳ به آلمان شرقی باختند و آلمان ها با این برد تیم «۴» امتیازی گروه خود همـراه چکسلواکی شدند .

درگروه پنجم «چین» تیم‌بزرگ آسیا ۳ـ۱۵ ، ۱ـ۱۵ و ۴ـ۱۵ فنلاند را درهم کوبیدولهستان نیز مجارستان‌را در ۴گیم۱۳ـ۱۵ ، ۱۰ـ۱۵ ، ۰ـ۱۵مغلوب ساخت ودوفاتح «۴» امتیازی شدند .

رده بندی گروه اول

تیم	بازی	برد	باخت	گیم برد	گیم‌باخت	امتیاز
۱ـ شوروی	۲	۲	ـ	۶	ـ	۴
۲ـ بلغارستان	۱	ـ	۱	ـ	۳	۱
ـ دومنیکن	۱	ـ	۱	ـ	۳	۱

رده بندی گروه دوم

تیم	بازی	برد	باخت	گیم برد	گیم‌باخت	امتیاز
۱ـ ژاپن	۲	۲	ـ	۶	۲	۴
۲ـ آمریکا	۲	۱	۱	۵	۳	۳
ـ ایتالیا	۲	۱	۱	۳	۳	۳
۴ـ تونس	۲	ـ	۲	ـ	۶	۲

رده بندی گروه سوم

تیم	بازی	برد	باخت	گیم برد	گیم‌باخت	امتیاز
۱ـ کره جنوبی	۲	۲	ـ	۶	ـ	۴
ـ برزیل	۲	۲	ـ	۶	۱	۴
۳ـ کانادا	۲	ـ	۲	۱	۶	۲
ـ آلمان غربی	۲	ـ	۲	ـ	۶	۲

رده بندی گروه چهارم

تیم	بازی	برد	باخت	گیم برد	گیم‌باخت	امتیاز
۱ـ چکسلواکی	۲	۲	ـ	۶	ـ	۴
ـ آلمان شرقی	۲	۲	ـ	۶	۲	۴
۳ـ مکزیک	۲	ـ	۲	۲	۶	۲
ـ بلژیک	۲	ـ	۲	ـ	۶	۲

رده بندی گروه پنجم

تیم	بازی	برد	باخت	گیم برد	گیم‌باخت	امتیاز
۱ـ چین	۲	۲	ـ	۶	ـ	۴
ـ لهستان	۲	۲	ـ	۶	۱	۴
۳ـ مجارستان	۲	ـ	۲	۱	۶	۲
ـ فنلاند	۲	ـ	۲	ـ	۶	۲

شطرنج قهرمانی جهان ، با گیو ـ فیلی‌پین

کارپف به‌سوی تجدید قهرمانی می‌رود:

موش‌وگربه بازی منشی کورچنوی و روانشناس کارپف !

آناتولی کارپف قهرمان ۲۷ ساله شطرنج جهان که برای دفاع از عنوان قهرمانیش‌برابر ویکتور کورچنوی«هموطن» ۴۷ ساله « سابق‌خود» قـرار گرفته است در هفدهمین دور دیدارشان موفق شد چهارمین پیروزی خودرا بدست آورد، این دیدار که با جنجال‌همراه بود بعد از ظهر روز شنبه برگزار گردید .

لحظه‌ای که‌داور مسابقه ساعت کورچنوی را به‌علامت شروع بازی بکار انداخت . کورچنوی‌متوجه حضوردکتر زوخار روانشناس مخصوص کارپف گردید که در ردیف‌دوم تماشاگران و در گوشه‌سالن نشسته بود و کورچنوی در حالیکه بشدت برافروخته‌شده بود ،بداور مسابقات‌مراجعه کرد و خواستار خروج دکتر زوخارازسالن مسابقات‌گردید. ولی ایندار اشمیت داورآلمانی مسابقات تقاضای کورچنوی‌را نپذیرفت و جنجال بالا گرفت! که با خواهش کمپامانس،دکتر زوخاربه‌ردیف پنجم‌تماشاگران رفت پترالوروک منشی مخصوص کورچنوی نیز به ردیف چهارم تماشاگران رفت‌و طوری مقابل‌زوخار قرارگرفت که او نتواند کورچنوی را به‌بیند .

ولی باز هم دکتر زوخار تغییر جا داد و به سوی‌دیگر سالن رفت جنگ وگریزمنشی کورچنوی و روانشناس کارپف موجب خنده حاضران در سالن گردیده بود. درهر حال کورچنوی برسر میز مسابقه رفت و حرکت نخست خود را انجام داد. و این‌در شرایطی بود که پانزده دقیقه از وقت قانونی او تلف شده بود .

کورچنوی در این دیداربا مهره سفید بازی میکرد و کارپف مهره سیاه داشت .

بازی با دفاع‌نیمزویچ آغاز گردید .

در حرکت‌هشتم کورچنوی ازحریف‌خودیک پیاده‌بلاعوض گرفت . ولی پس‌از چندحرکت کارپف موفق شد پیاده عقب افتاده را پس گرفته و از موقعیت‌تقریبا بهتری‌برخوردار گردد .

از حرکت بیست و یکم کورچنوی شروع بتعویض مهره ها نمود و در حرکت بیست و سوم وزیر ها نیز تعویض گردیدند و پس از این تعویض‌ها برای‌کورچنوی دو رخ و سه پیاده باقـی ماند ، در حالی که کارپف‌یک رخ و دو اسب داشت . از حرکت ۳۰ بازی کورچنوی دچار تنگی‌وقت گردیدوکارپف با ارائه حرکاتی جالب او را وادار کرد که در حرکت ۳۹ بازی را واگذار نماید. باین ترتیب کارپف گام دیگری درراه تجدید مقام قهرمانیش برداشت او برای پیروزی نهائی‌به۲ برد دیگر نیاز دارد . در حالی که کورچنوی برای دست‌یابی به مقام قهرمانی جهان بایدبه ۵ پیروزی دست پیدا کند . چهار پیروزی کارپف اردوگاه او را در فیلی‌پین غرق در شادی و نشاط نموده است.

روس ها بعد از هرپیروزی او جشن میگیرند بشادمانی‌می پردازند ، آنها بر هرپیروزی کارپف کیک بزرگی تهیه می‌کنند که بر روی آن به تعداد برد های کارپف شمع گذاشته شده است شب گذشته نیز چنین مراسمی بافتخار کارپف برگزار گردید و او درپایان میهمانی چهار شمعی را کهبر روی کیک پیروزیش گذاشته شده بود خاموش کرد .

در این شرایط کورچنوی روحیه‌ای ضعیف شده داردو اکثرا ترجیح می دهد که تنها باشد .

پس از پایان بازی هفدهم کارشناسان شطرنج اظـهار نظر کردندکه دیدارکورچنوی وکارپف تمام شده است و کارپف یکبار دیگر تاج‌قهرمانی جهان‌رابر سر خواهدگذاشت. در زیر بازی هفدهم این دورا از نظرتان میگذرانیم .

بازی هفدهم:
دفاع نیمرویچ
سپاه کارپف سفید کورچنوی

1	c4	Cf6
2.	Cc3	e6
3.	d4	Fb4
4.	e3	O-O
5.	Fd3	c5
6.	d5	b5
7.	d5xe6	f7xe6
8.	c4xb5	a6
9.	Ce2	d5
10.	o-o	e5
11	a3	a6xb5
12	Fxb5	Fxc3
13.	b2xc3	Fa6
14.	Tb1	Dd6
15.	c4	d4
16	Cg3	Cc6
17.	a4	Ca5
18.	Dd3	De6
19	e3xd4	c5xd4
20.	c5	Tfc8
21	f4	Txc5
22.	FxF	DxF
23	DxD	TxD
24	Fa3	Td5
25.	Cf5	Rf7
26	f4xe5	Txe5
27	Tb5	Cc4
28	Tb7.	Re6
29	cxo4.	Rd5
30	Cf3	CxF
31	CxT	RxC
32.	Te7.	Rd4
33.	Txh7	cc4
34.	Tf4.	ce4
35.	Td7.	Re3
36.	Tf3.	Re2
37.	Txp	Ccd2
38.	Ta3	Ta6
39.	Ta1	Cf6
0		1

تنیس روی میز جام ادموند بیت خدا

سومین هفته مسابقه های تنیس روی میز جام ادمونـد بیت‌خدا کـــه با همکاری فـدراسیون تنیس روی میز کشور و مجله دنیای ورزش انجام می‌گردد ، عصردیروز در سالـن تنیس روی میـز امجدیه برگزار شد .

جمعا ۱۱ دیدار درجریان پیکارهای دیروز انجـام شد ضمن اینکه بهترین چهره را شهپر بنمایش گذارد که بدون تهدیـد از سوی آذرخش با نتیجه ۰ـ۵ به پیروزی رسید. مدرسه عالی پارس ، پاس و کاخ نیز خوب ظاهر شدند .

درحالی که فشرده‌ترین و حساسترین پیکارهای دیـروز را «ایزد مهرآباد ـ شرق» و ایران امروز (ب) ـ کاخ‌مهر برگزار کردند که بازیشان در ۹ گیم انجامید و به پایـــان رسید .

بهر ترتیب نتایج دیدارهای سومین‌هفته‌جام‌ادموندبیت‌خدا بشرح زیر می‌باشد :

ایران امروز «ث» ۵ـبانک سپه ۲ ، سالن امجدیه «الف» ۵ ـ کاخ غربی ۲ ـ ایـزد مهرآباد ۵ ـ شرق ۴ ، کـاخ آبان ۵ ـ پهلوی صفر، کاخ جنوبی ۵ ـ مهرآباد جنوبی صفر ، پاس ۵ ـ کاخ شوش صفر ، شهپر ۵ ـ آذرخش صفر ، مدرسه عالی پارس ۵ـ سپهر صفر ، رفاه دولاب ۵ـ خامنه‌ای‌پور ۱ ، ایران امروز «الف» ۵ ـ ایران ما صفر ، ایران امروز «ب»۵ ـ کاخ‌مهر ۴ ، نیرو ۵ ـ نیرومند ۳

تاکنون و در پایان هفتـه سوم مسابقه‌ها تیمهای هما ، شهپر در گروه اول ، ایران امروز «ث» و سالن امجدیـه «الف» در گروه دوم بـدون شکست پیشاپیش دیگرحریفان هستند و انتظارمی‌رود بدون سختی راه خود رادرمسابقه های مقدماتی به‌پایان رسانندو راهی مرحله دوم پیکارهـا شوند .

در تیم هما چند بازیکـن ملی‌پوش نظیر حمید برادران و روشن‌ضمیر بازی می‌کنند ، درحالی که در تیم شهپر مجید احتشام‌زاده ملی‌پوش و یـار سابق تاج عضویت دارد وبا وجود اوست که‌شهپر دراین رقابت‌ها ادعـای قهرمانـی مسابقه‌ها را می‌کند .

مسابقه‌های جام ادمونـد بیت‌خدا در دو گروه ۱۵تیمی دیدارهای مقدماتی خود را هم‌اکنون برگزار می‌کند که در پایان این مرحله از هر گروه ۳ تیم راهی مرحله دوم می ـ شوند که بطور دوره‌ای‌پیکار کرده وچهرتیم قهرمان‌امسال را از میان خود برخواهنـد گزید . سال گذشته تیم تـاج به مقام قهرمانی مسابقه های جام ادموند رسیده بود .

این سیمای تیم‌هماست که‌بخت بزرگ قهرمانی مسابقه‌ها بشمار می‌آید و برسر تصاحب عنوان نخست گروه خود با شهپر در حمید برادران ، معراج‌علیزاده ، رقابت است . عباس جعفری ، حسن داداشی ، بهرام بختیاری، احمدرضا روشن‌ضمیر

۲۹ مشتزن تهرانی وشهرستانی به‌اردو رفتند

تقسیم پیراهنهـای ملـی به پیکارهای اردوموکـول شد

فدراسیون‌مشتزنی، علیرغم پایان مسابقه‌هـــای ۵ روزه انتخابی تیم ملی ، پیراهن‌های ملی راتقسیم نکرد، و انتخاب مشتزنان ملی ، به مبارزه های آزمایشی اردو ، موکول‌شد.

درپی اختتام مسابقه هـای انتخابی ، ۲۹ مشتزن‌ازتهران و شهرستانها به اردویی یک هفته‌یی دعوت شدند ، تا پس از تمرینات کافی ، هفته آینده به مبارزه‌های مجـــدد دست بزنند . از این عده ۱۰ نفـر تهرانی‌اند . و در جمع ۲۹ مشتزن اردونشین ، شاپـور قاپچی برنده مدال برنزارتش های‌جهان، پرویز بهمنی‌عضو تیم ملی المپیک مـــونرآل ، حسین علی‌نژاد برنده مدالهای برنز و نقره ارتشهای جهان و مدال نقره فستیوال «هاله» آلمان‌شرقی ، بدون اینکه در مسابقه‌های انتخابی تیم ملـی شرکت جویند، به اردودعوت شده‌اند ، و در کنار ایـــن ملی‌پوشها ، نام علی سپهری آزاد از گیلان‌هم‌که عذرموجه برای عدم حضور در رینگ داشته ، بچشم می‌آید .

این جمع ، احتمالا بارفتن پرویز بادپا به اردو ، کـــه طالب آن است ، به ۳۰ نفـر افزایش می‌یابـد ، و چنین برمی‌آید که‌حداقل ۱۶ نفر، و بگمان قوی ۱۸ نفر ، برگزیده میشوند تا به سفر اروپایـــی بروند .

قبلا قرار بود که یک تیم کامل مشتزنی به رومانـــی برود، و این سفر در تقویـم فـــدراسیون مدت ده روز پیش‌بینی شده بود ، حال‌آنکه نه تنها تاریخ حرکت مشتزنان از شهریورماه به ۹ مهرمـــاه تغییر یافته ، بلکه برنامـــه مسابقه‌ها در رومانی به چند مسابقه در کشورهای مختلف افزایش یافته است .

طبق برنامه‌جدید، مشتزنان ما سه مسابقه در رومانـــی خواهند داشت و در مادرید، سویس و ژنو و احتمالالندن هم یک مسابقه می‌دهند .

در پی بازگشت مشتزنان از این سفر ، تیم مشتزنـــی رومانی به ایران خواهدآمد، تا برنامه‌های‌تمرینی تیم‌مشتزنی ما زیر نظر «ولادار» مربـی رومانی انجام گیرد،و مشتزنان میهمان‌و میزبان‌هم مسابقه‌هایی بدهند .

همان مسافران آلمان !

باوجود آنکه فـدراسیون مشتزنـــی دیشب اسامـــی اردونشینان را اعلام کرد، و حداقل و حداکثر مشتزنان‌هر وزن را ۲ تا ۴ بکسور تشکیل می‌دهند ، ولی پیداست کـــه استخوان‌بندی تیم اصلی را همان‌مشتزنانی تشکیل‌خواهند داد که اخیـرا در فستیوال بین‌المللی «هاله» شرکت کرده بودند .

فیروز عبادی در ۵۱ کیلو، ناصرعلی بابائی‌در ۵۷ کیلو ، بیکس‌یار در ۶۰ کیلو ،منصور صادقی در ۶۷ کیلو ، حسن ابـراهیمزاده در ۷۱ کیلو ، ماسیس هامبارسومیان در ۸۱ یا ۸۱+کیلو ، تقریباانتخاب شدگان قطعی‌اند، و به آلمان شرقی هم رفته بودند، وبراین جمع به احتمال قـــوی ، حسین‌ابی‌ابراهیمی‌در۵۴کیلو ، صداقتزاده در ۵۱ کیلـو ، سپهری آزاد یا پرویز بهمنی در ۶۰ کیلو ، کامیاب‌یابیگلری در ۷۱ کیلو ، حسین‌علی‌نژاد در ۷۵ کیلـــو ، سیروس صداقتکیش در ۸۱ کیلو ، و پرویزبادپادر ۸۱+کیلو اضافه خواهند شد ، ضمن اینکه‌باید یادآور شد ، صداقتکیش ، الان بهترین نفر در وزن ۸۱ کیلوست‌وسفر او وصحرائی در ۵ر۶۳ کیلو ، قابل‌پیش‌بینی از اعضای دیگر گروه اخیـر است .

مشتزنانی‌که به اردودعوت شده‌اند ، عبارتند از :

۴۸کیلو : ابوالحسن‌مبارکی (بندرپهلوی)، خلیقی(همدان)، مسعود رجبی (مازندران) .

۵۱ کیلو : فیروز عبادی (تهران) ، حمید صداقتزاده (کرمان) .

۵۴کیلو : حسن‌ابی‌ابراهیمی (همدان) ، شاپور قـایقچی (خوزستان) .

۵۷ کیلو : ناصرعلی بابائی (تهـران) ، فرمان سلمان‌زاده (کرج) .

۶۰ کیلو : محمد بیکس‌یار (رضائیه) ، علی‌اکبر پوریانی (کرمان) ، علی سپهری آزاد (رشت).پرویزبهمنی (تهران).

۵ر۶۳ کیلـــو : حسین صحرائی(تهران) ، ابراهیمی.

۶۷ کیلو : منصور صادقی (تهران) ، احمد آماده (کرج)، مختار خالدی .

۷۱کیلو : حسن ابراهیمزاده (تهران) ، کریم کامیاب (بندر پهلـوی) ، امیری ، حسین بیگلری (تهران) .

۷۵ کیلو : حسین علی‌نژاد (تهران) ، اسماعیل جنگالـی (آبادان) .

۸۱ کیلو : سیروس‌صداقت کیش (بندر پهلوی) ، افشار اسدی (تهران)

۸۱+کیلـــو : ماسیس هامبارسومیان (تهران)،سروژ خـانلری (اصفهان) ، اسد رهبری (تبریز) .

بوکس

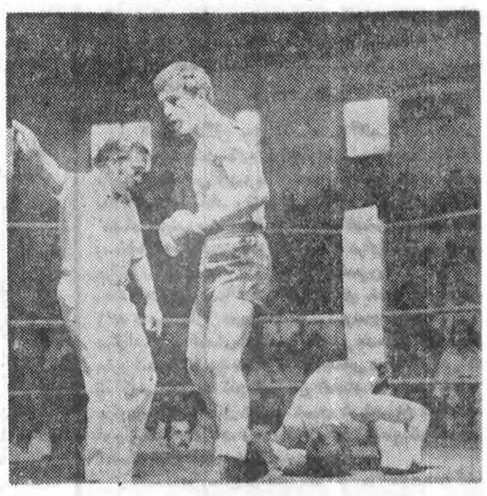

صداقت کیش پیروزمندانه بازگشت

سیروس صداقت کیش، برنده‌مدال نقره‌جام«آر . سی. دی» در پاکستان، که مدتی درسنگین‌وزن ظـــاهر شد ، پس از تکرار ناکامی‌هایش برابر «بادپا»مدتی‌از مشتزنی کناره گرفت،او ، حالابا روحیه تازه‌یی پا به رینگ نهاده‌و پرترین مرد ۸۱ کیلـوست . بچه‌ی بندر پهلوی ، با دوهوک‌چپ ، دوبار افشار اسدی نامزد «دوساله پیراهن ملی را بدینسان‌نقش رینگ کرد .

کوچار ، داور مبارزه ، اورا به «گوشه» رینگ دعوت میکند

نیازمندیهای اطلاعات تلفنی آگهی می پذیرد

استخدام: ۳۰۳۷۰۲ ـ ۳۱۱۲۱۹ | املاک و مستغلات: ۳۰ ـ ۳۱۱۲۲۹ | خرید و فروش: ۳۲۸۲۵۷ ـ ۳۲۸۴۱۴ | خدمات: ۳۱۲۴۱۳ ـ ۳۱۱۲۲۷

راهنمای سفر به سراسر دنیا

آژانسهای وابسته به گروه تورهای ایران

آژانس آهیکو
شاهرضا نبش خیابان رامسر تلفن ـ ۸۳۸۹۱۰

آژانس ارسی
سپهبد زاهدی ـ سپند تلفن ۸۹۳۰۸۶

آژانس آریا تور
ویلا شماره ۱۰۹ تلفن ۴ـ ۸۳۱۹۴۳

آژانس بلموند
ویلا چهار راه ناصر تلفن ۸ـ ۸۹۴۲۷۵

آژانس پرنده آبی
میدان ونک اول خیابان برزیل تلفن ۱ـ ۶۸۴۰۰۰

آژانس سیروس تراول
خیابان سنائی شماره ۳۳/۳ تلفن ۴ـ ۸۳۰۶۵۳

آژانس ایران اکسپرس
خردمند شمالی شماره ۱۳۵ تلفن ۳ـ ۸۳۲۰۷۱

آژانس ایران تور
خیابان نادرشاه نبش کامکار تلفن ۸ـ ۸۳۴۳۱۷

آژانس لوانت اکسپرس
خیابان سعدی شماره ۴۴۷ تلفن ۵ـ ۳۰۴۹۳۱

آژانس (سفر من) مون وایاژ
سپهبد زاهدی شماره ۲۳۰ تلفن ۸ـ ۸۹۲۹۸۷

آژانس پرسپولیس
ویلا شماره ۱۰۰ تلفن ۳ـ ۸۳۱۰۱۱

آژانس پرشین گلف تراول اجنسی ایران
بلوار پهلوی میدان پهلوی فرنزاز تلفن ۷ـ ۲۲۱۰۳۶

آژانس دور دنیا
خیابان ویلا شماره ۹۴ تلفن ۶۲ و ۸۲۹۶۵۹

آژانس ساتی
خیابان روزولت بین تخت جمشید و ثریا تلفن ۵ـ ۸۳۵۰۴۱

آژانسهای مسافرتی و جهانگردی

آژانس وانگارد
کورش کبیر چهار راه حقوقی شماره ۱۲۸
تلفن ۷۵۴۸۷۵ـ ۷۶۰۶۹۷ـ ۷۶۴۲۳۵

آژانس آسیا
خیابان ویلا شماره ۵۰ تلفن ۵ـ ۸۳۵۰۳۱

آژانس المپیا
خیابان ابتهاج شماره ۱۴۲ تلفن ۵ـ ۶۵۳۳۲۴

آژانس هواپیمائی سرانجام
خیابان بوذرجمهری جنب بانک پارس تلفن ۵۲۱۸۱۱

آژانس کاراولا
خیابان عباس آباد فرح جنوبی شماره ۲۲۲ تلفن ۸۵۵۷۳۵ـ ۸۴۵۱۲۳

آژانس تورموند
شاهرضا جنب پمپ بنزین دیانا وصال شیرازی شماره ۲۷
تلفن ۶۶۵۵۲۲ـ ۶۶۰۸۰۰

شرکت ترانس ار ایران با مسئولیت محدود
سپهبد زاهدی شماره ۲۲۶ تلفن ۴ـ ۸۹۱۱۹۱

نفیس ترین مبلمان استیل فرانسوی شامل پذیرائی ناهارخوری ، وسرویس خواب ، ویترین وکنسول وآباژور ازهر نوع تعدادی جدیدا رسید تلفن : ۲۹۵۲۲۳ و ۲۲۶۰۹۱

اطاق امریکائی کامل و مقداری لوازم منزل و پوشاک (بارداری) بعلت مسافرت بفروش می‌رسد آدرس خیابان آریامهر خیابان رهی معیری پلاک ۷۸
۱ـ۳ آـ۹۶۲

لباس و اثاثیه دست دوم بقیمت ارزان فروشی تلفن ۶۶۸۳۴۶
آـ۱۸۴۸

بعلت مسافرت حراج لباس و لوازم منزل خیابان دولت قنات قیطریه منظریه کوچه ادیب شماره ۳۹ تلفن ۲۴۵۷۵۴
۱ـ۲ آـ۱۸۰۲

حراج بوتیک استوب
از ۵ شهریور تا ۱۳ شهریور خیابان شاه عباس شماره ۶۰
۱ـ۴ آـ۱۸۰۴

مقداری لباس خارجی نو و یکدست میزو صندلی ۴ نفره اسکاندیناوی بفروش میرسد
۱ـ۲ آـ۱۸۳۲

بعلت مسافرت لباس و پالتو دست دوم خارجی سایز ۳۶ الی ۴۰ تلفن ۶۳۴۹۲۵
آـ۱۸۹۳

نفیس ترین مبلمان استیل شامل پذیرائی ناهارخوری و سرویس خواب ، ویترین وکنسول وآباژور از هر نوع تعدادی جدیدا رسید تلفن ۲۲۶۰۹۱ و ۲۹۵۲۲۳

پوشاک زنانه و بچه‌گانه خارجی برای فروش تلفن ۹۶۵۳۱۰

حراج لباس و کفش زنانه تابستانی نصف قیمت ۸۴۷۴۴۵

مقداری اشیاء نفیس و قدیمی بعلت مسافرت به فروش میرسد ۱ـ۸ تلفن ۸۴۱۱۸۵

آماده تحویل
آشپز خانه پیش ساخته ایتالیائی چوبی بالا وپائین از متری ۳۸ هزار ریال . فورمیکا بالا وپائین از متری ۲۸ هزار ریال
تلفن ۸۵۴۱۹۶ و ۸۵۱۷۴۷

گچ بری پیش ساخته
تلفن ۸۵۴۱۹۶ و ۸۵۱۷۴۷

مقداری لباس و لوازم خانگی بفروش می رسد تلفن : ۶۳۱۴۲۵ و ۶۳۴۶۹۶

حراج
مقدار لباس فرانسوی نو فروشی ۶۲۹۱۰۵

لوازم منزل و ضبط صوت آکائی A.K.E بفروش می رسد ۶۵۰۳۰۹
آـ۱۸۲۱

خرید اثاثیه

گالری فرش
شایان ۶۶۱۰۶۹ و ۶۶۶۳۳۰ خریدار قالی و قالیچه کهنه ونوکاخ ۷۹

فرش ایران نوین
فرش های بقیمت رسیده شما را برای صادرات گرانتر از همه می خرد ۶۵۳۱۹۵

کلیه لوازم منزل شما را خریداریم ۳۰۲۶۳۹

اتومبیل فروشی

پیکان
جوانان ۵۵ تهران م بارادیو پخش مرتب ۳۵ هزار تومان ۸۴۶۱۱۳

پیکان دولوکس ۴۹ بژ رینگ اسپرت تودوزی مقطوع ۲۵ هزار تومان ۲۶۱۴۱۶
آـ۱۸۴۵

پیکان جوانان مدل ۵۳ خیلی تمیز با استریو کامل و شیشه رنگی ۸۳۳۴۸۰
آـ۱۷۶۲

فولکس
گلف ـ پاسات کمپینگ ـ استیشن دور بسته یک کابین دو کابین نقد و اقساط تلفن ۷۹۰۵۰۸

فولکس ۱۳۰۰ مدل ۷۱ فوق العاده تمیز ۳۳ هزار تومان ۶۵۸۲۷۸
آـ۸۰۳

ژیان
ژیان مدل ۵۳ بفروش میرسد ۹۶۴۴۰۱
آـ۹۴۵

ژیان ۵۵ بسیار تمیز بارادیو پخش بفروش میرسد ۲۶۳۴۷۹
آـ۹۷۴

ژیان اسفند ۵۴ فوق العاده تمیز بقیمت روز ۲۲۵۹۰۸ ازساعت ۲۱ الی ۲۲
۱ـ۳ آـ۱۳۵۱۵

ژیان ۵۳ سالم و مرتب ۱۱ تومان بوذرجمهوری غربی مقابل بانک ایران و انگلیس ـ آبمیوه فروشی .

ژیان مدل ۵۳ رنگ شیری تلفن ۹۵۷۶۳۳ از ۸ صبح تا ۷ بعد ازظهر
آـ۱۸۱۸

هیلمن
هیلمن پیکان رنو نقد واقساط ۸۲۸۹۱۴

بی‌ام‌و
یك دستگاه اتومبیل بی‌ام‌و ۲۰۰۲ نارنجی مدل ۷۱ موتور ۷۴ تلفن : ۸۵۱۳۱۶

بی‌ام‌و ۳۱۸ مدل ۷۸ رنگ انگوری متالیک شیشه رنگی دانشجوئی بدون گمرک فروشی ۸۵۵۹۵۶
آـ۱۸۲۴

بی‌ام‌و ۲۰۰۲ مدل ۷۲ رنگ آلبالوئی بارادیو پخش بعلت مسافرت بفروش میرسد تلفن ۶۵۸۱۶۱
آـ۱۸۱۵

بی‌ام‌و ۳۲۰ مدل ۷۷ باکولر فابریک تلفن ۸۵۰۸۱۵
آـ۱۷۱۴

بی‌ام‌و ۵۱۸ مدل ۷۶ بارادیو پخش پایونیر بسیار تمیز ۸۹ هزار تومان بفروش میرسد ۲۴۰۲۳۹
آـ۱۷۵۶

ولوو
ولوو ۲۴۴ دی‌ال کرم ۷۸ اتوماتیک باکولر ورادیو شماره موقت رضائیه باوسائل اضافی گمرک نشده فروشی ۸۴۱۹۱۹
آـ۹۰۵

لانچیا
اتومبیل لانچیا ایچ پی‌ائی ۲۰۰۰ دو درب مدل ۷۶ مروشی از ساعت ۸ الی ۱۴ تلفن ۹ـ ۳۷۲۱۰۷
آـ۸۷۳

الدوزموبیل
الدوزموبیل ۶۴ تمیز ۶ سیلندر ۲۲ هزار تومان ۸۵۴۶۳۰ محمد سامان ۵ر۴ الی ۵ر۶
آـ۹۶۱

بیوك ریکال مدل ۷۵ فول بفروش می رسد تلفن : ۸۲۰۸۰۳ و ۸۳۲۲۶۸

دوج
گالانت
گالانت ۷۷ نقره‌ای متالیک کارکرد یازده هزار بسیار تمیز تلفن ۲۳۲۱۵۸
آـ۱ ۴۴۰۱ ـ۱ ـ۲

فیات
فیات ۱۲۵ و ۱۳۱ و ۱۳۲ پیش قسط از ۱۵۲۹۳ تومان ۸۹۰۸۹۳
آـ۱۸۴۵

فیات مدل ۷۱ اسپورت بسیار تمیز بارادیو پخش رنگ آلبالوئی فوری بفروش می رسد تلفن ۳۱۲۲۰۴
۱ـ۱

فروش استثنائی
فیات ۱۲۴ـ ۱۸۰۰ مدل ۷۳ قیمت ۲۷ هزار تومان ۲۴۳۴۶۶

فیات ۱۲۵ گوجه‌ای نمره نشده بفروش میرسد ۹۷۰۰۸۵
آـ۱۸۷۱

شورولت
فروش ماشین
شرکت ژاپونی یکدستگاه شورولت ایران مدل ۵۳ در وضعیت بسیارخوب ویکدستگاه جیپ شهباز مدل ۳۶ بفروش میرسد قبلا قابل مذاکره لطفابین ساعت ۳ الی ۵ ازشنبه تا ۵ شنبه باآقایان مارتیک یاملک زاده تماس بگیرید تلفن ۹ـ ۸۹۰۲۳۷

وانت شورولت مدل ۷۸ بفروش می رسد . ۲۴۷۸۰۸

شورلت کامارو مدل ۷۸ اتوماتیك رنك نقره‌ای متالیك بدون گمرك واگذار میشود . ۶۳۵۴۲۵

برای فروشی
شورولت نوا مدل ۳۷ کارکرد ۱۲۵۰۰ نمره شیراز تلفن ۶۳۵۰۹۷

شورلت بلیزر شایان به رنگ سفید و نقره‌ای متالیک مدل ۷۸ دنده‌ای قیمت بدون نمره ۱۳۰ هزار تومان ۶۳۵۴۲۵

فورد
فورد کاپری آلبالوئی رنگ مدل ۷۰ با رادیو ضبط فروشی ۹۲۲۶۳۲
آـ۱۸۴۲

فورد تانوس استیشن ۷۸ بدون گمرک و نمره رنگ آبی متالیک ۳۴۹۶۶۰

بنز
بنز ۴ـ۲۳۰ رنگ اسپسیال عاجی ۷۸ جدید دیپلمات عرمان هیدرولیک شیشه رنگی فنل مرکزی گرمکن عقب گمرکداده نمره نشده ۹۸۰۶۳۱
آـ۱۷۵۵

اپل
اپل رکورد مدل ۶۶ بفروش میرسد تلفن ۲۴۸۲۷۷ و ۲۴۸۸۱۳

تویوتا
تویوتا کرونا ۷۷ خیلی تمیز بدون واسطه فروشی از ساعت ۵ الی ۹ شب تلفن ۹۷۱۹۲۶

مزدا ۸۰۸ کوپه سفید بسیار تمیز آخر ۷۵ با رادیو ضبط و رینت اضافی مقطوع ۴۸۰۰۰ تلفن ۲۱۶۴۶۸ از ۸ تا ۱۰ و ۶ تا ۸

رنو
رنو ـ پیکان ـ سوبارو ـ تویوتا فیات ـ کالانت با وام بانکی ۳۰ ماهه و باوام آزاد ۹۲۱۹۳۱
۱ـ۱۳ آـ۲۰۰۲

رنو ـ هیلمن ـ پیکان و تویوتا نقد و اقساط ۹۷۶۰۱ ـ ۸۹۴۹۰۰

پژو
پژو ۵۰۴ مدل ۷۳ جی ال ۵۵۹۹۰۰
آـ۹۷۳

پژو ۳۰۴ کوپه ۷۳ خردلی رادیو اتوماتیک گرمکن عقب تلفن ۳۱۹۶۵۶ و ۳۱۹۴۴۵

پژو ۵۰۴ ، ۷۶ ال با رادیو پخش فروشی تلفن ۸۲۸۴۹۱

پژو ۴۰۴ مدل ۷۴ بعلت مسافرت بدون واسطه فروشی ۲۳۵۷۷۲
آـ۱۸۱۹

فروش مینی بوس
مینی بوس مرسدس بنز مدل ۲۵۳۵ ـ ۱۶ نفره بسیار تمیز بدون واسطه بمبلغ یکصد هزار تومان مقطوع ـ طالبین درساعت اداری با تلفن های ۹۰ ـ ۲۲۷۵۸۸ تماس حاصل نمایند .

موریس
موریس ۱۳۰۰ آلبالوئی دارای رادیو پخش بفروش میرسد تلفن ۳۰۳۷۰۲
آـ۵۰۸

مینی ماینر
مینی ماینر ۷۶ بسیار تمیز ۸۵۶۶۰۰ و ۸۵۷۷۰۰
آـ۱۲۰۸

مینی ماینر هزار مدل ۷۱ رینگ و فرمان اسپورت باتودوزی و موکت و پخش استریو ولوازم اضافی فوق العاده تمیز فوری فروشی تلفن ۲۶۹۰۲۷
آـ۹۶۴

پونتیاك
پونتیاک گران پری ۷۵ فول متالیک سبز عصر ها تلفن رسد تلفن ۷۸۲۵۸۵
آـ۶۵۱

جیپ
جیپ یاترول ۹ نفره نقد و اقساط بفروش می رسد تلفن ۷۵۱۸۳۰
آـ۹۷۰

خرید اتومبیل

انواع اتومبیل از دم قسط خریداریم تلفن ۹۲۱۹۳۱

انواع سواری از دم قسط ماهی ۲ هزار تومان خریداریم ۹۶۳۳۰۵
آـ۹۹۰

اتومبیل شما رادر مقابل رهن سند نقد واقساط خریداریم ۸۹۹۹۸۶ و ۸۹۴۸۷۸

چند دستگاه اتومبیل آمریکائی از دم قسط خریداریم تلفن : ۲۶۹۵۳۷

اتومبیلهای تصادفی خریداریم ـ ۶۶۰۴۳۳ ـ ۶۶۵۸۰۸

فروشگاههای اتومبیل

انواع تویوتا و پیکان و وانت
رنو و هیلمن ۳۷ با وام بانکی تلفن ۹۲۷۵۸۸

انواع اتومبیل های ایرانی و خارجی باوام بانکی ۳۰ ماهه و یا وام آزاد ۹۳۴۴۲۵ ـ ۹۲۱۹۳۱

پیکان نقد و اقساط با وام بانکی تلفن ۶۴۱۹۵۶

تویوتا ـ پیکان ـ رنو هیلمن با وام بانکی ۳۰ ماهه آزاد تلفن ۷۵۱۸۳۰

شرکت تراك سل
انواع تویوتا ـ پیکان ـ شورلت ـ بیوك ـ هیلمن ـ رنو ـ پژو ـ فولکس واگن گلف وپاساد نقد واقساط با وام بانکی تحویل فوری تلفن ۹۳۹۷۸۴

لانسر
اتومبیل استثنائی ۱۹۷۸
زیبا . محکم . سریع
نقد و اقساط با بهره بانکی
نماینده فروش در ایران
شرکت پلام
کورش کبیر نبش شهناز
۷۵۳۹۵۸ و ۷۵۵۰۸۴

برای اتومبیل شما

کاروان نو آلمانی ۴ نفره برای فروش تلفن ۲۴۱۵۹۰
۱ـ۷ آـ۱۸۵۷

اتومبیل کرایه

M.A.S
اتوبوس و مینی بوس دربست باراکندیشن (کولر) مخصوص مسافرت و آژانسهای توریستی ۹۷۸۸۱۵ و ۹۷۰۸۱۴

هودج تاکسی
با اتومبیلهای تشریفاتی با راننده وبی راننده در تمام شبانه‌روزدر خدمت شما است . روزولت شمالی تلفن : ۸۵۷۶۳۱ ـ ۸۴۷۴۲۱

موردنیاز کرایه

۱۵ دستگاه اتومبیل پیکان و آمریکائی با راننده برای آژانس هودج تاکسی نیازمندیم تلفن: ۸۵۷۶۳۱ ـ ۸۴۷۴۲۱

اتومبیل کرایه باراننده وبدون راننده نیازمندیم تلفن : ۸۵۰۷۳۶ ـ ۸۴۳۵۴۸

ماشین آلات

کامیون کمپرسی ولودر برای اجاره موردنیاز است جاده کرج تلفن : ۹۵۰۴۲۵ ـ ۹۵۹۹۹۸

یکدستگاه جرثقیل ژاپنی مارک ساکائی هیدرولیکی تمام‌گردان ۳تن نو نصب روی بنز ۶۰۸ آماده بکار بفروش می رسد ۵۴۸۱۵۰
آـ۸۰۵

یك دستگاه بلدوزرآماده برای فروش یاکار خاکی اطراف تهران تلفن : ۲۹۳۵۵۲ کوهانیم .

بارکش شهری

توسن بار ۹۲۰۱۱۱
بیمه کالا از مبداء تا مقصد
بارکش شهر و شهرستان

شوش بار
حمل بار و اثاثیه منزل با بسته‌بندی در شهر و شهرستان
۳۶۱۱۱۱
۳۶۱۱۱۲
۳۶۱۱۱۳
۳۶۱۱۱۴

خوش بار
بارکش شهر و شهرستان
با کارگران ورزیده
۹۵۶۰۰۱ـ۹۵۶۰۰۰
۹۶۰۰۹۶

جرثقیل کرایه

جرثقیل حاسب
۵۵۴۰۲۶ـ۵۵۴۰۲۷
۵۵۴۰۲۸ـ۵۵۴۰۲۹

جرثقیل پیمان
از ۱ تن تا ۱۳۰ تن
۳۶۳۶۱۷ـ۱۹

جرثقیل بلوار
۳۴۶۱۱۱ ـ ۳۴۲۵۶۳

تعمیر تلویزیون

تلویزیون شما فوری در منزل تعمیر میشود ۲۷۴۷۷۰

تزئینات و دکوراسیون

نصب انواع موکت کاغذ دیواری نقاشی و کلیه امور تزئینات ۷۶۹۸۵۴

وقت خود را تلف نفرمائید فقط با یك تلفن نمونه‌های کاغذ ـ موکت ـ کفپوش ـ پوستر و پوشش حمام و آشپزخانه رادرمحل خودتان انتخاب کنید تا فورا نصب گردد حتی جمعه ها : ۶۶۰۵۰۶ و ۳ـ۶۴۵۴۶۲

موکت کاغذ دیواری کفپوش پرده کرکره پرده عمودی ۳۹۱۰۶۳

تابلو های نئون پلاستیك مسی ، برنجی ،استیل. ۵۴۶۶۸۹

تزئینات
موکت ـ کاغذ نقاشی ساختمان تلفن ۸۵۰۷۴۷ و ۸۴۸۶۷۰

خدمات تزئینی آناهیتا
موکت کاغذ دیواری پرده کرکره سقف پوش کف پوش .نقاشی ساختمان دراسرع وقت تلفن

ایران کامو
کاغذ دیواری موکت و پرده با نصب فوری ۸۹۷۳۳۸

نقدواقساط
با یک تلفن منزل و محل کار خود را تزئین نمائید
۳۱۴۸۳۹

برای ساختمان شما

مقاطعه کاری
نقشه‌کشی نوسازی تعمیرات و نماسازی ساختمان با کلیه مصالح
۷۵۳۳۹۰

آسفالت فوری ۹۸۰۵۳۸

سیم‌کشی ساختمان پذیرفته می شود تلفن : ۹۳۹۸۶۵

نقاشی ساختمان ۷۳۸۲۲۴

آسفالت و نقاشی ۶۳۳۱۹۴

انواع پیچ چوب و خودکار شرکت اسکرو تهران صندوق پستی ۳۱۴ر۱۳۱۷ ازشهرستان ها نماینده میپذیریم ۹۲۲۲۶۲

انتشارات ختمان ۷۶۴۴۳۹ـ۷۵۴۴۹۳

اف ـ اف
و کلیه کار های برقی ساختمان فوری ۸۹۹۰۴۱ و ۸۹۹۹۵۸

اکوستیك تلفن ۷۶۱۲۸۰

ورق وجدار ۷۶۱۲۸۱

آردواز تلفن ۷۶۱۲۸۰

رابیتز تلفن ۷۶۱۲۸۱

فروش و نصب انواع سقف های کاذب درسطح کشور ۷۶۱۲۸۰

نقاشی مدرن ساختمان ۸۴۸۰۹۹

ایزولاسیون پشت بام با
ایزوگام
انواع پشم شیشه تحویل فوری
شرکت بامپاد ۶۲۶۰۱۴
شعبه مشهد تلفن ۴۹۸۷۶

رولپلاك سنك
نصب فوری ۶۶۸۶۷۹

شرکت تکنوم گام
فروشنده کلیه لوازم ساختمانی ۸۲۷۶۸۳
آـ۱۷۲۴

قیر و گونی واسفالت
باتضمین ۷۳۸۴۵۵ ـ ۷۳۰۱۰۸

سمپاشی شهریور
منازل باغات کارخانجات ۷۳۸۲۲۲

ایرانیت تکنوکام ۸۳۱۱۳۶

کاشی ایتالیائی ۸۳۱۱۳۶

آردواز تلفن ۸۲۷۶۸۳

سیمان و اهن الات ۸۳۱۱۳۶

درب پیش‌ساخته ۸۲۷۶۸۳

نوسازی و تعمیرات ساختمان شرکت آرتاج ۶۶۵۲۷۰

داربست پلیت ۷۳۶۰۱۹
نصب فوری داربست فلزی

داربست فلزی فردوس
نصب فوری ۷۳۴۲۱۸

آسفالت پشت‌بام وکوچه وفیرگونی فوری ۹۶۲۲۵۳

فروش و نصب داربست ۸۵۶۲۵۴

سقف حیاط خلوت
متر مربع ۱۷۵ تومان
سایبان اتومبیل ۸۴۴۳۷۰

داربست فلزی ایرانشهر ۸۲۶۳۴۸

نقاشی ساختمان مدرن فوری تلفن ۷۳۲۱۵۹

سیمانکاری ـ نماسازی رولپلاك سنگ ۶۶۸۶۷۹

درب وپنجره آلومینیومی و توری و کلیه مصالح ساختمانی آسفالت و نقاشی ۸۹۵۷۳۲

شستشوی مبل و فرش

قالیشوئی شربت اوغلی شستشو بااصول مذهبی ۹۲۶۱۸۹ـ ۶۲۶۱۴۶

گالری ارغوان
خرید وفروش لوازم منزل نوودست دوم ساخت خارج تلفن ۲۴۰۵۴۴
خیابان سلطنت‌آباد فرمانیه خیابان میهن (جنب کلانتری ۲) خیابان نسترن خیابان خوش‌قدم نبش پرستو پلاك ۱۶

دوراکلین سرویس آمریکا
خشکشوئی مبلمان ، موکت ، فرش و تشک اتومبیل وزمل ، مطابق با آخرین تکنیک متداول در آمریکا
گرفته تا بلند ۸۴۵۶۸۳
۸۴۸۳۹۵ـ۸۴۸۳۹۶

خشکشوئی موکت
مبل ـ شبانه‌روزی ۷۸۱۷۱۳

شرکت آلمان خشکشوئی
موکت متری ۴۵ ریال ـ مبلمان کریست ۱۵۰ تومان
فرش متری ۸۰ ریال ـ رنگ آمیزی و نظافت کلی ساختمان
تلفن : ۸۵۰۱۱۱

قابل توجه بیمارستانها و هتل‌ها
کارخانه خشکشوئی و سفید شوئی امپریال با دستگاه های مجهز سفارشات کلی و جزئی می پذیرد ۷۹۵۶۰۹ و ۸۹۸۸۱۵

شرکت کلین سیتی
خشکشوئی مبلمان موکت‌فرش پرده تشک اتومبیل و نظافت کلی ساختمان ۸۴۴۰۷۷ و ۸۴۳۷۶۱ و ۲۷۳۹۶۰

قالیشوئی زمرد
قالیهای شمارا طبق موازین اسلامی شسته و سریعتر تحویل میدهد ۹۲۱۷۷۴

قالیشوئی بیوك
سرپرستی داریوش
رفوگری و رنگ برداری پذیرفته می شود تلفن ۵۵۱۳۶۰ و ۹۷۷۱۱۸

سرویس شهریور
بزرگترین خشکشوئی مبلمان موکت ، فرش ، پرده و تعمیر پرده کرکره
۷۳۸۲۲۲

کلین سرویس پاکزا
خشکشوئی فرش مبل موکت وکلیه کفپوش ها با آخرین تکنیک نمیز تر و ارزانتر تلفن ۸۵۲۹۹۵

قالی‌شوئی وطن ۵۵۱۶۷۰

خشکشوئی ایران کلینز
خشکشوئی موکت ،مبل ، کنشوئی مکالئوم ،موزائیک ، واکس زنی‌تزئینات ونظافت کلی ساختمان پارک ۸۴۳۷۴۹

لوله کشی گاز

لوله کشی گاز
باتایید شرکت ملی گاز ایران شرکت پدیك ۸۳۵۸۵۶

شرکت مهندسی سیفتی گاز لوله کشی گاز باتایید شرکت ملی گاز تلفن ۸۵۳۳۷۶

لوله‌کشی گاز با تائید ۹۲۹۸۲۸

لوله‌کشی گاز باتائید
شرکت هنگ گاز
۲۳۶۸۵۳ ـ ۲۳۴۱۳۸

لوله‌کشی گاز باتائید شوفاژ ـ تهویه برق شرکت جتیسکو ۲۲۷۸۷۸

تعمیر و سرویس شوفاژ

شرکت تاسیساتی بی‌بی‌ان با ۲۰ سال تجربه تهیه و نصب بوتورخانه (شوفاژ) در مدت ۲۰ روز تعمیر شوفاژ و تهویه مطبوع (چیلر) شبانه روزی ۷۹۷۱۲۹

شوفاژ
باقساط ۲۴ ماهه
شرکت مهندسی وایس هاپت
تلفن ۸۵۳۷۴۵

شوفاژ
نصب و نگهداری ۲۴۲۰۰۸

شرکت مهندسی
تاپ‌فن
شوفاژ ـ تهویه مطبوع ـ برق آبرسانی تلفن تهران ۶۲۳۲۱۱ شعبه شهرستان دامغان کد ۰۲۲۳۳ تلفن ۲۷۴۳۱

نصب و نگهداری فوری شوفاژ ، تهویه ، برق ، ۸۹۴۱۵۱ و ۸۹۱۷۴۸

نصب‌سرویس نگهداری شوفاژ تلفن ۲۶۲۶۹۸

تعمیر و سرویس کولر

نصب و سرویس کولر استخر ، شوفاژ ، برق و تهویه تعمیر و نگهداری هامدشور ۹۲۱۰۰۹

نصب و سرویس کولر وشوفاژ ـ رحمانی ۷۶۱۴۴۹

کولر شوفاژ برق لوله کشی و آبگرمکن .
۷۵۲۶۶۶

نصب و لوله‌کشی شوفاژ تهویه ـ آبرسانی ـ گاز شرکت تاوسا ۲۳۰۸۰۷

سرویس کولر فوری
۳۵۴۵۴۴

راهنمای سرویس
ارتا
در سراسر کشور
۹۶۲۰۴۵
از ساعت ۷ صبح تا ۷ بعدازظهر

نصب سرویس کولر شمیرانات تلفن ۲۶۲۶۹۸
۱ـ۲۰ آـ۷۶۱

سرویس کولر و شوفاژ در اسرع وقت ۶۶۳۷۶۲

نصب و سرویس کولر ۷۶۳۴۷۲

نصب سرویس کولر شمیرانات تلفن ۲۶۲۶۹۸

تعمیر یخچال

تعمیر یخچال فریزر سیدحسین ۲۴۲۴۳۸

تعمیر یخچال فریزر اجاق‌گاز تلفن ۲۴۷۳۵۸

ساخت‌او اپراتور بهر اندازه تلفن ۹۵۸۴۵۷ تصدیقی
آـ۷۹۸

تعمیر انواع یخچال و آب سردکن تلفن ۲۴۵۰۰۴
آـ۶۱۵

تعمیر بخاری و آبگرمکن

تعمیر انواع ابگرمکن و کولر ۷۶۷۴۷۳

لوله بازکنی

لوله‌باز کنی فوری
تشخیص ترکیدگی ترمیم بنائی ، بدون تعطیلی
تخلیه چاه ۸۳۵۵۶۵

مبل و دکوراسیون

مبلمان خارجی از اسکاندیناوی
خیابان پهلوی روبروی ورودی پارک شاهنشاهی کوچه شناسا شماره ۴۱ دفتر فروزان راد
آـ۸۱۲

تالار جنرال مبل
عرضه کننده زیباترین مبلمان استیل و مدرن ایتالیائی وایرانی انتهای وزراء نبش خیابان ۲۷
تلفن ۶۲۵۸۴۵

مبلمان مدرن آلمانی
۸ الی ۲ تلفن: ۶۸۵۹۱۳
آـ۱۸۸۱

تعمیر مبل
تعویض رویه مبل فوری تلفن ۶۶۲۸۹۷

مبل مظفر
تعویض روی مبل و صندلی. ۶۲۹۹۶۸
۱ـ۱۷۵۵

تعویض رویه مبل نوری و حل و رنگ کاری پذیرفته می شود ۷۳۶۸۹۲ آزموند
آـ۱۷۵۵

فروش دست اول

ماشین تحریربرقی (۱۲ تا ۲۲) ۸۲۰۸۴۳

بوتیك 308
انواع لباس روز و شب وکفش از ایتالیا فرانسه انگلستان با قیمت های مناسب بهارشمالی بالاتر از بیمارستان شهربانی شماره ۳۰۸

دوربین عکاسی کانن اف ۲ بالنز های اضافی پروژکتور ۸ میلیمتری ناطق بولکس نو لباسهای زنانه کیف پیراهن های مردانه خارجی میز و صندلی نهار خوری خارجی مجسمه زیور آلات مبل قالی کاشان وتبریز اعلاء ، ایران نوین چهل ستون شماره ۲۰ طبقه اول فقط بعد ازظهرها
آـ۱۸۵۰

نیازمندیهای اطلاعات تلفنی آگهی می‌پذیرد

استخدام: ۳۰۳۷۰۲ ـ ۳۱۱۲۱۹ | املاک و مستغلات: ۳۰ ـ ۳۱۱۲۲۹ | خرید و فروش: ۳۲۸۲۵۷ ـ ۳۲۸۴۱۴ | خدمات: ۳۱۲۴۱۳ ـ ۳۱۱۲۲۷

تشخیص ترکیدگی لوله
۷۳۶۷۱۸

تخلیه‌چاه
لوله بازکنی
تلفن ۵۶۶۹۸۷

لوله بازکنی شبانه روزی
ارزان ۶۳۶۲۷۹

لوله‌بازکنی و ترکیدگی لوله
تلفن ۸۲۷۴۰۸

لوله‌بازکنی ۷۶۱۶۰۱

تشخیص ترکیدگی لوله با دستگاه الکترونیک لوله‌بازکنی فوری ۹۵۰۷۴۲
آ ـ ۷۸۶

لوله بازکنی وترکیدگی
۹۶۷۲۵۲

لوله‌بازکنی و ترکیدگی شمیران تلفن ۲۶۳۵۴۶

لوله‌بازکنی فردوسی بدون تعطیل ۳۵۵۵۰۹

نشت یابی رامتین
تشخیص ترکیدگی با دستگاه الکترونیک و ترمیم بلافاصله ۶۳۷۱۲۶

لوله‌بازکنی
تخلیه چاه ۳۷۰۸۵۳

لوله‌بازکنی فوری
۷۶۳۴۷۲

تشخیص ترکیدگی با دستگاه الکترونیکی ، ترمیم و بنائی تعمیرلوله‌کشی و لوله بازکنی فوری
۲۳۵۵۳۴
۱ـ۲۰ آ ـ ۵۰۵

لوله بازکنی فوری
۷۶۰۶۲۷

تخلیه چاه

تخلیه چاه و لوله‌بازکنی
۷۶۶۷۳۳

تخلیه‌چاه
ولوله بازکنی تلفن
۳۵۰۷۲۷ و۷۶۶۸۸۶ و
۳۶۰۲۲۰

شرکت تخلیه اس . اف
هر متر ۲۰ تومان تلفن
۵۴۴۷۹۲ ـ ۵۴۴۸۶۸

تخلیه‌چاه
و لوله بازکنی فوری
۹۷۷۲۳۱

تخلیه چاه تهران و شهرستان متری ۳۰ تومان ۹۶۹۵۱۳

موسسه فنی دل ارام
تخلیه‌چاه
و لوله‌بازکنی
۳۵۰۷۲۷
۷۶۶۸۸۶
۳۶۰۲۲۰

تخلیه چاه تهران و شهرستان ۹۵۱۱۵۲ و ۹۶۰۳۶۹

ارزانترین تخلیه چاه لوله‌بازکنی تلفن ۶۴۸۵۵۲

تخلیه‌چاه
و لوله بازکنی فوری
۸۳۴۹۶۹

تخلیه وحفر
هر نوع چاه و لوله بازکنی فوری و تعمیر ولجن کشی ولایروبی‌چاه بادستگاه موتور و ۲۰٪ تخفیف از تمام شرکتها
ایران تخلیه :
۹۳۵۲۸۶

تخلیه‌چاه
دوستان ـ تهران و شهرستان ۹۵۱۱۵۲ و ۹۶۰۳۶۹

آگهیهای گوناگون

غیر مذاب به تمام نقاط ایران حمل‌میشود ۹۵۷۵۱۵ـ۹۷۵۴۸۰
۱ـ۲۰ آ ـ ۱۹۲۵

روتختی‌یکنفره‌و فرش پیکنیک هر عدد ۵۰ تومان بازار شانزه‌لیزه‌پلاک ۸تلفن۶۶۷۵۷۱
۱ـ۱۰ آ ـ ۹۹۰

درزمین شماخانه و شهرسازی بطورنقدواقساط می‌سازیم
۸۵۱۰۱۶

BW
پارکت
فرش چوبی BW ایران بساختمان شماجلوه خاصی می بخشد . روی پارکت آتش سیگار ، جوهر ، اسید و سایر مواد شیمیائی اثر ندارد.

MISCHLER
میشلر
سرماگرما و نور از گرگره چوبی‌میشلرعبورنمیکند . پرده چوبی میشلر درعین زیبائی در مقابل‌سرقت‌مقاوم بوده وبصورت‌حفاظ قفل خواهد شد .
شرکت‌ساختمانهای‌کشوری
نمایشگاه پارکت وپرده‌گرگره میشلر خیابان شاهرضاکوچه فتوحی تلفن های ـ۸۲۴۸۷۰ ۸۲۴۳۰۷ـ۸۲۹۳۹۰ـ۸۲۹۵۹۶

گمشده

موتورسیکلت شماره شهربانی ۷۶۱۰۵ بنام علی اکبر علام حسینی مفقود شده از یابنده خواهشمند است با تلفن ۳۵۱۰۳۸ تماس بگیرند.
آ ـ ۶۳۰۳

آپارتمان فروشی

آپارتمان قسطی
تهران پارس ۱۲۰ هزارتومان نقد بقیه وام‌بانکی ۱۵ساله
۷۸۱۹۱۸
آ ـ ۵۴۳

اکازیون واقعی
آپارتمانهای ۲ و ۳ اتاق خوابه مهندسی ساز لوکس ۱۲۵ و ۱۴۵ متر با وام بانکی انباری آسانسور پارکینگ و سقف بتونی با قیمت مناسب بیواسطه‌درجردن بلوارناهید شرقی‌شماره ۲۳ تلفن : ۸۴۴۰۲۳ و ۸۴۵۷۰۱

یکدستگاه آپارتمان دو طبقه و نیم‌دوبر دارای شوفاژ و تلفن مناسب تجارت و سکونت‌یکجا بفوریت‌بفروش‌میرسد روبروی حسینیه ارشاد تلفن ۲۲۸۹۷۱ تفکری
آ ـ ۹۸۱

آپارتمانی مجهز فروشی با تلفن مستقل بین جردن و پهلوی ۳ اتاق خوابه با امکان وام‌بانکی تلفن ۸۹۳۶۹۵ از ساعت ۴تا ۸ بعداز ظهر .
آ ـ ۲۳۴۵

مهستان فرحزاد
آپارتمان دو خوابه مدرن و مجهز سیار ارزان بعلت مسافرت فروشی ۶۳۱۴۹۱

آپارتمان فروشی
۲ و ۳ و ۴ اطاق خواب در وزراء گاندی جردن پهلوی از ۶۰۰ هزار تومان ببالا ۶۲۵۲۰۱ و ۶۲۴۶۱۳

دفترکار فروشی یااجاره
آپارتمان در بهترین‌نقطه‌تجارتی تهران (میرداماد غرب‌میدان محسنی) برای دفتر تجارتی فروخته یا واگذار می شود تلفن ۲۷۱۱۶۶
۱ـ۳ آ ـ ۸۴۸

اکازیون
۸ دستگاه آپارتمان جهت تجارت و طبابت و یک دهنه سوپر بمساحت۴۰۰ متردارای تلفن در داودیه شمیران‌یکجا ویکی بفروش میرسد تلفن ۲۲۸۹۷۱
۱ـ۳

آپارتمان در بهترین‌نقطه ونك ٤ اتاق خواب با تمام سرویس و وسائل کامل کولر شوفاژ
۶۸۶۱۶۲

آپارتمان در گیشا خیابان۳۶ پلاک ۵۰ طبقه چهارم سه‌اطاق خوابه‌بافیش تلفن و پارکینگ وسایرلوازم ساختمان ۱۷۰متر زیر بنا بفروش می رسد۶۶۰ هزار تومان
آ ـ ۱۸۰۱

فروش آپارتمان در شمال شهر ۹۲۸۰۸۲
آ ـ ۱۷۵۶

آپارتمان ۲ اطاق خوابه نوساز آسانسور ۴۵۰ هزار تومان شاه اردی‌ـ بهشت شمالی۱۴۶نشین ۶۴۱۶۹۷
آ ـ ۱۸۲۵

یکدستگاه آپارتمان ۳ اطاق با هال وسرویس کامل مخصوص محل‌کار وسکونت زیر بنا ۱۰۰ متر واقع در بوستان سعدی قصرالدشت۴۵۰ هزار تومان بفروش می رسد تلفن ۹۶۳۰۹۰

جردن ـ تجارتی
برای شرکت ها دفاتر و مطب ساختمان ۱۶ واحدی ٤ اطاقه با ۱۶ تلفن ۳ طبقه پارکینك فن کوئل و آسانسور یکجا یا جداگانه‌فروشی ۲۲۶۱۱۸و۱۹

تهرانپارس آپارتمانهای ۲ اطاق خوابه ببالا۳۵۰ تومان ببالا ۱۳۰ تومان نقد بقیه با وام بانکی .
۷۸۰۴۶۸

خانه فروشی

خانه ویرلی به مساحت ۳۷۰ متر با ۲۵۰ متر زیربنادوطبقه‌باتجهیزات کامل‌واع‌در پیچ‌سمیران خیابان نکابن فوری‌به فروش میرسد . تلفن : ۳۱۰۴۰۷

خانه‌ای سه طبقه به مساحت ۱۶۵ متر ، ۷ اطاقه ، ۲۵۰ متر زیربنا با سرویس بفروش می رسد . آدرس : خیابان امیریه‌بین‌انتظام‌ومنیریه کوی مقتدر پلاك ۱ + ۱۲ تلفن۵۲۵۲۶۰

خانه شخصی‌در هشتگرد گرج ٤ اطاق و هال سرویس کامل ۳۴۸ متر مقطوع ۲۵۰ هزار تومان ۸۲۳۵۴۴ از ۸ صبح تا٤ بعدازظهر
۱ـ۳ آ ـ ۸۴۹

خانه‌ای در مردیس کرج با سرویس‌کامل فروشی۹۵۵۸۱۳

منزلی دو طبقه تمام سرویس باتلفن بقیمت۹۰۰ هزار تومان بفروش میرسد تلفن ۷۳۲۰۷۱
۱ـ۳ آ ـ ۱۲۰۸

خانه فروشی
خانه‌ای بمساحت ۳۰۰ متر و پانصد و پنجاه متر زیر بنا سه طبقه‌هریک‌طبقه مجزا باشوفاژ برق و آب و یک تلفن واقع در خیابان ٤۵ متری سید خندان‌ـ خیابان فیروزبلوار فیروزه ـ هر طبقه و یا یکجا بفروش میرسد.
طالبین به تلفن شماره های ۲۲۹۲۴۴ و ۲۲۷۱۴۲ مراجعه فرمایند

منزلی۱۸۰متر ۳ اطاق‌سرویس آب برق شمالی ۳۰۲۰۴۰ و ۳۱۷۵۹۰
آ ـ ۸۷۶

یک باب خانه شمالی شخصی ساز ویلائی ۲ طبقه دارای سرویس‌مجزا و کامل ۷ اطاق ۲هال بزرگ تلفن بایک فیش اضافه لوله‌کشی‌گاز تهران‌پارس فلکه اول فوری فروشی تلفن ۷۸۲۴۷۶
۱ـ۲

خیابان شاهپور خانه شخصی سا زا طبقه با تلفن و کلیه وسایل ۴۲۰ هزار تومان ۵۲۰۹۲۱
۱ـ۵ آ ـ ۷۰۲

ساختمانی‌با ۶۰ متر مساحت ۲ طبقه و نیم ۵ اطاق فروشی آدرس سیمتری جی کوچه فتوحی شماره۱۱ تلفن۹۳۳۸۹۰ مقطوع ۳۲۰ هزار تومان
۱ـ۳ آ ـ ۹۶۴

اکازیون
خانه‌ای سه طبقه در خیابان وزرا کوی ۲۹ بعلت مسافرت بدون واسطه بفروش می‌رسد تلفن ۸۲۴۷۵۵ و ۲۲۷۷۵۴
۱ـ۲ آ ـ ۹۶۳

شمیران
دو طبقه ۳۶۰ متر زمین ۶۰۰ متر بنا دو میلیون و هشتصد تومان بازمین بیش از ۵۰۰متر در شمیران معاوضه۲۶۳۸۶۵
۱ـ۲ آ ـ ۱۵۰۳

خانه فروشی‌شخصی ساز ۲۴۳ متر زمین ۲۵۰ متر بنا ٤ اطاق خواب زیرزمین قابل سکونت اطاق مستخدم سرویس کامل موکت تلفن یک میلیون و صد هزار تومان نارمک مینو غربی تلفن ۷۹۴۲۱۱
۱ـ٤ آ ـ ۱۸۰۳

امیرآباد شمالی خیابان ۱۲ منزلی جنوبی ۲۰۷ متر دو طبقه مستقل و شخصی ساز هرطبقه دو اتاق خوابه گاز تلفن کولر بقیمت مناسب فروشی ۶۳۴۶۹۰
۱ـ۲ آ ـ ۱۷۱۶

فروش خانه در شمال شهر ۹۲۸۰۸۲
آ ـ ۱۷۵۷

خانه‌ای۳نبش واقع در خیابان اسکندری‌شمالی بمساحت ۷۱۲ متر دو طبقه هر طبقه ۳ اطاق خواب شوفاژتلفن‌جهت اجاره یا فروش تلفن ۶۵۷۷۹۶ و ۶۵۱۰۶٤
آ ـ ۱۸۸۱

ویلای فروشی

دریاکنار یک ویلای بفروش میرسد تلفن ۸۳۲۴۷۴
آ ـ ۱۸۳۷

اکازیون
۱دستگاه‌ویلائی‌واقع درشهرک فردیس ۲۰۰ متر زمین۳ اطاق خواب۱۷۰ متر بنا باسرویس کامل قیمت مقطوع بعلت مسافرت ۳۰۰ هزار تومان‌تلفن ۷۸۲۲۶۲

ویلای فروشی در سلطنت‌آباد بمساحت ۸۰۰ متر مربع یک طبقه چهار اطاق خوابه وزیر زمین‌با شوفاژ باسرویس کامل استخر با تصفیه تلفن۲۴۲۱۸۸
آ ـ ۷۰۱

خزر شهر
ویلای دو اتاق خوابه مبله لوکس با منظره دریا بفروش می رسد ۸۴۸۱۵۸

ویلاهای مبله
با استفاده از پلازمتل‌قو خیابان‌دریا گوشه‌خیابان چهل راهنما دفتر دریا گوشه‌فرهادی‌تلفن‌تهران ۲۳۷۵۱۵ منصوری .

باغ فروشی

یك اکازیون فوق‌العاده برای آنها که بهترین را می‌خواهند
دو قطعه‌باغ متصل بهم‌بمساحت جمعا ۷۵۰۰ متر مربع مشجر بانواع درختهای میوه شامل دو استخرـ چاه آب دائم به عمق ۹۰ متر ـ برق شهری ـ ساختمانهای‌مختلف به مساحت تقریبی ۱۳۰ متر مربع بطور یکجا به قیمت مناسب بفروش میرسد آدرس‌بالاتر از باغ‌فیض مقابل پونک اراضی حاجی آباد تلفن های ٦٤٤٨٤١ و ٦٦١٨٦٢ و ٦٤٢٥٦٥
۱ـ۳ آ ـ ٤٣٤٨

باغ فروشی
باغی به مساحت ۱۲٤ هزار و ۸۰۰ متر مربع مساحی شده دارای‌نقشه وآب فراوان سه طرف محدود به رودخانه واقع شده جنب ایستگاه راه‌ـ آهن سیمین دشت (فیروزکوه) مناسب‌برای باغداری ، مرغداری یا تاسیسات صنعتی‌به‌علت وجود آب کافی بفروش میرسد .
طالبین می توانند باتلفن ۳۰۳۱۸۶ از ساعت ۹ تا ۱۲و ۵ تا ۸ بعداز ظهر تماس بگیرند .

سرقفلی مغازه

جهت شرکت در سید خندان آپارتمان با تلفن و اثاثیه واگذار میشود ۵۵۱۷۹٤

تعمیرگاه مجاز اتومبیل بمساحت ۱۲۰۰متر‌مربع با کلیه تجهیزات‌بفروش میرسد تلفن۱۹۳۷۸۵٤از ۹صبح الی ٤ بعد ازظهر

یك فروشگاه بزرك همکف بمساحت ٤۳۸ مترتجاری برای‌هرشغلی سوپر مارکت یا بازار روز یکجا یا جداگانه سرقفلی واگذار می‌ـ شود تلفن :
۲۳۰۶۹۹ و ۲۳۵۳۸٤

یکباب مغازه پارچه فروشی در قلهك‌بفروش میرسد ۲٦٦٦٥۳

سوپر مارکت با جمیع امکانات مدرن به قیمت مناسب در داودیه به فروش می رسدتلفن‌ی ۲۲۳۵۸۳ و ۲۲۵۷٦٦

مطبی با سابقه چندین ساله واقع در بهترین محل به علت مسافرت واگذار میشود۸۹۷٤۵۲

انبار فروش یا اجاره
بین اتوبان و جاده مخصوص کرج حدود ۱٤۵۰۰ متر مربع‌زمین با دفتر و ٤٦۰۰ متر مربع زیربنا و چاه آب و برق‌سه بر تلفن :
٦٦۵۰۰٦ـ ٦٦۵۷۵۳
آ ـ ٦۲۷۵

کارخانه‌ای واقع در شهباز جنوبی ایستگاه تیردوقلو بمساحت ۲۲۵ مترکه دارای ۳ مغازه ویکدستگاه آپارتمان مجزا با آب و برق ۳فاز وتلفن فروشی۵٦٦۵٤٦
آ ـ ۸٦٦

سه‌دانگ گرمابه‌با جواز کسب ۱٦ دستگاه‌مخصوصی وعمومی مردانه‌وزنانه در موقعیت عالی بفروش میرسد ـ خیابان‌ری‌ـ میدان شاه گرمابه یاس مقطوع ٤۰۰ هزار تومان

زمین فروشی

فروش‌زمین‌های‌با سنان ٦٤۵۱٤۲

زمین در مهر شهر و کوی ولیعهدنقدواقساط فروشنده‌ایم تلفن ۹۲۲۷۳۹

زمین صنعتی ۲۷۵۰ متر در سرحدآباد کرج با کلیه مجوز های قانونی جهت کارخانه‌بفروش‌می رسد ۵ به بعد ۹٤۰٦۸۳ و۹۷۸۹٦۳

فروش‌زمین ساختمان در شمال شهر ۹۲۸۰۸۲
آ ـ ۱۷۵۸

اکازیون
جردن بلوار ناهید دوبر تجارتی ٤۵ × ۲۰ زمین فروشی تلفن۲۲۳۳۸۱
آ ـ ۱۸۵۲

زمین بقطعات کوچك با سند مالکیت در بهترین نقطه‌لاهیجان نقدواقساط ۸۵۰۰۸٤

زمین ساختمانی و خانه کلنگی در شمال شهر فروشنده‌ایم تلفن ۹۳۲٤۳٤

زمین‌درمهر شهر وکوی‌ولیعهد نقدو اقساط فروشنده‌ایم تلفن ۹۲۲۷۳۹

زمین های صنعتی و کارخانه‌ای فروشنده و خریداریم تلفن۹۲۵۹٤۸

۱٤٦۰ متر زمین تراکم متوسط در خیابان ظفر ـ رئیسی برای فروش یا معاوضه باساختمان نوی مستغلاتی تلفن ۲٤۱۹۹۹
۱ـ۲ آ ـ ۷۱۱

زمین در خیابان فرمانیه
قطعه زمینی به مساحت ۹٦۲ متر مربع باجواز ساختمان آپارتمان در بر خیابان فرمانیه بفروش میرسد صبح و بعداز ظهر تلفنهای ۸۳۱۷۱۹ و ۸۳٤۵٤۲
آ ـ ۷۰۹

زمین صنعتی
قطعه زمینی بمساحت ۳٦۰متر مربع‌باجواز ساختمان درمنطقه صنعتی خاک سفیدتهران‌پارس خیابان اتحاد نقدا بفروش‌می رسد صبح و بعد ازظهر تلفن های ۸۳۱۷۱۹ و ۸۳٤۵٤۲
آ ـ ۷۱۲

اجاره آپارتمان

ویلانی‌وهمکف ۹۵۷۹٤٤

اجاره فقط با یک زنگ
۶۵۷۹۴۴

اجاره رهن مباشرت آپارتمان خانه ویلا
۸۹۲۶۰۲

انبار اجاره
انباری در حوالی کرج به مساحت ۱۵۰۰ متر و یا قطعات ٤۰۰ متری اجاره داده میشودتلفن ۸۹۷۳۳٦ـ۸

٤۸ ساعته محل کار ویلا آپارتمان شما را فورا اجاره میدهیم٦۸۱۲۷۷

یک آپارتمان ۲ اطاق خوابه‌با سرویس‌کامل و تلفن درخیابان کاخ‌اجاره‌داده میشود ازساعت ٤الی ٦ بعد ازظهر با تلفن ٦٦٤۳۷۱ تماس گرفته شود
۱ـ٤ آ ـ ۱۸۰۱

یک خانه۳طبقه واقع درعباس آباد دارای ۱۰ اطاق با تمام وسائل جهت پانسیون و مهد کودکو شرکت های خصوصی اجاره داده می شود تلفن ۸۵۱۵٦۰
۱ـ۳ آ ـ ۱۸۲۰

آپارتمان اجاره‌ای ۲ تا پنج اطاق خوابه جهت سکونت و محل کارتلفن ۸٤۳۵٤۸ ـ ۵۰۷۳٦ ۸

امیرآباد یوسف‌آبادخانه ۳ طبقه فروش یا اجاره باودیعه ٦۳۰۱۲٦

شرکت مسکن کانون
آپارتمان وو یلا برای اجاره وفروش موجود ۸۲۵۰٦۰

۱تا ٤ اطاق خوابه‌جهت سکونت و محل کار ٦۵۵۱۳۷ و ٦۵۵٤۲٦

اجاره محل‌کار ومسکونی جهت ایرانی و خارجی موجود است تلفن : ۲۳۲۸۵۹

شهر مسکن
بماتلفن‌کنید مستاجردلخواهتان رادر اختیارتان قرار دهیم و خریداردلخواهتان را ۸۵۷۷۹۸ ۸٤٤۷۸٦

آپارتمان های۲و ۳ و ٤ اطاق خوابه وویلا جهت سکونت ودفتر کار از ۵ هزار تومان ببالا در عباس اباد گاندی و پهلوی و جردن فوری اجاره داده می شود ٦۲۵۲۰۱ و ٦۲۳۵۱۱

محل کار و مسکن شما زود میره اجاره پیش ما ٦۵۰٤۹٦ـ ٦۵۵٦۱۵

تعداد ۷٤ دستگاه مسکن اجاره‌ای از ۳ تا ۳۰ هزار تومان درجا های مختلف موجود است و تعداد زیادی محل کار یک تلفن ضررندارد بنفع شما است تلفن ۸۵۷۷۹۸ و ۸٤٤۷۸٦

نیاز به آپارتمان اجاره

٤۸ ساعته آپارتمان‌ویلا محل کار شما رافروخته یااجاره میدهیم٦۸۱۲۷۷

ویلا در نقطه شمال تهران جهت سفیر استرالیا نیازمندیم باخانم‌افخم پور ۸۳۳۰۱۷ـ۱۹ تماس بگیرید
آ ـ ۹۹۰

آپارتمان ویلا دفتر کار در شمال شهرنیازمندیم تلفن ۲۲۷۵٦۱

نیاز فوری
ویلا وآپارتمان درشمال شهر جهت فروش نیازمندیم .
۲۹٤٦۸۸ و ۲۹۳۳٦۱
آ ـ ۱۸٤۲

آپارتمان وویلا مسکونی وتجاری نیازمندیم تلفن ۸٤۳۵٤۸ ـ ۸۵۰۷۳٦

بدو ویلا در سطح خوب جهت دو مقام عالیرتبه سفارتی فوری نیازمندیم ۲۲۲٦۳۰ و ۲۲۷۵۱۱

نیاز به خرید زمین

زمین اهواز
خرمشهر ـ بقیمت روز فوری خریداریم تلفن ۳۷۵٤۸۷ و ۳۷٤۸۸٦

زمین های‌تهران پارس‌خریداریم تلفن ۷۸۰۲۹٤
آ ـ ۷۰٦

مشهد
زمینهای شهر جدید مشهدراعادلانه‌خریداریم
۲۳۸۳۹۸

زمین‌های قاسم‌آبادنارمك خریداریم ۷۹۸۷۹۳

خریدار زمینهای اقسریه ۳٤۳۳٤٦

زمینهای‌تهران پارس خریداریم ۷۹۳۰۲۰

زمین های داخل محدوده و زمین صنعتی تجاری‌وزراعی خریدار و فروشنده‌ایم تلفن ۹۳٦۷۵۳

خرید و فروش زمین صنعتی و مسکونی تلفن ۹۲۲۷۱٦

تهران پارس زمین خریداریم تلفن ۷۳۱۳٦٦

خریدار زمین اسریه ۳٤۱۳۵۹

شمال شهر و شهرک غرب خانه زمین اپارمان مورا خریدارو مروشنده‌ایم۶۸۱۹۸۸
۱ـ۵ آ ـ ۲۹۲۱

زمین های صنعتی و مسکونی خریدار و فروشنده‌ایم تلفن : ۹۲۲۷۱٦

خانه های کلنگی و زمین ساختمانی‌در شمال‌شهر خریداریم تلفن ۹۲۸۰۸۲

اهوازاهواز
زمین خریداریم۷۹٤٤۱۸

بنگاه معاملات املاک

خرید و فروش زمین‌های بلوار رضاپهلوی ۳٤۵٦۵۳

خرید و فروش مهرشهر گوهردشت فردیس ملارد ۹۲۲۷۳۹

خرید فروش رهن خانه، زمین ، ویلا، آپارتمان ۸۹۲۶۰۲

معاملات پول

پول‌در مقابل املاک شمال‌شهر و شمیرانات موجود است‌تلفن های ۸۲۵۲٦۳ و ۸۲۹۵۲۷

پول شرطی موجود ٦۸٤۵۲۵

پول شرطی موجوداست ۸۹۲٦۰۲

از ۵میلیون ریال ببالا
درمقابل رشیتهٔ ملکی موجود
(از ۸ صبح تا ٦ بعدازظهر)
شرکت ریال ٦٦٦۲٦۳
٦٦۰۲۰۰ـ٦٦٤٦۱۸

وام‌ارزان
ملك ـ اتومبیل‌ـ چك کارمندی ـ فرش ۸۵۰۷٤۷ و ۸٤۸٦۷۰

پول فوری در مقابل ملك وساختمان هر مقدار بخواهید پهلوی دفتر جلالی
۸۹٦۵۱۱ و ۸۹٤۱۹۳

پول
در مقابل چك کارمندی ملك ـ اتومبیل
تلفن ۸٤۸٦۷۰

پول مورد نیاز

خانم و اقای محترم بپول راکد شما با بهره عالی نیازمندیم۸۵۰۷٤۷

در مقابل سند اتومبیل و ضامن‌معتبربپول شما نیازمندیم ۸۹۹۹۸٦ و ۸۹٤۸۷۸
آ ـ ۹۷٤

استخدام و کار

تعدادی نظافتچی تمام وقت ونیمه وقت نیازمندیم۷۵۳۵٤۲
۱ـ۱۲ آ ـ ۹۹۲

مهندس باسابقه ۵ سال کار در راهسازی برای ریاست کارگاه در جنوب استخدام‌میشودمتقاضیان با تلفن ۹ـ۸۲۹۰۱۸ با آقای مهندس‌احدی‌تماس بگیرید .

بیك نفر ماشین نویس تمام وقت نیازمندیم ۷۵۳۵٤۲

پرستار زن جهت بیمار بستری بطور شبانه روزی به تلفن ٦۲٤۱٤٤ مراجعه نمایند.
۱ـ۳ آ ـ ۱۳٤۷۳

به پنج نفر کارگر نجار نیازمندیم تلفن۹۸۲۰۲۲

سکرتر تمام‌وقت
(حوالی وزت)
تایپ فارسی و لاتین‌و آشنائی‌به زبان‌انگلیسی با حداقل ۲ سال تجربه تلفن ٦۸٦۸۱۱

استخدام
یك نفر دوشیزه‌یابانوی دیپلمه که به ماشین نویسی فارسی آشنائی کامل داشته باشد با حقوق مکفی استخدام‌می نماید واجدین شرایط می توانندغیر ازروزهای تعطیل از ساعت۵ر۸الی ۵ر۱ و از ٤ الی ۷ بعد از ظهر با شماره تلفن های ۸۲٦٦۵۵ و ۸۳۵۵۳۱با آقای‌بابائیان تماس بگیرند .
آ ـ ۱۷۵۱

بچند نفر جوشکار برق لوله‌فشارقوی واستنلس استیل نیازمندیم .
٦۵۷٦۸۵
آ ـ ۱۸۳۲

بتعدادی کارگرنظافتچی زن و مرد تمام وقت و نیمه وقت مورد احتیاج است خیابان بهارجنوبی کوچه‌زرین شماره۵۸ر۱ طبقه همکف .
آ ـ ۱۸۲۷

دوشیزه یا بانو جهت سرویس آمد و رفت کودکان استخدام‌میشود ٦٤۲۹۵۵ ـ ٦٤۲۹۰۵
آ ـ ۱۸۲۵

شرکت گلاس تکنیك
به سکرتر مسلط به تایپ نیازمندیم آدرس خیابان‌کریم خان زند اول خیابان سپهبد زاهدی خیابان بهرام‌چوبین شماره ٤ طبقه اول
آ ـ ۱۸۱٦٦
۱ـ۲

کارگر ساده دوشیزه یا بانو جهت‌کاربسته‌بندی دارو استخدام می‌گردد ۹۷٦۰٦۱
آ ـ ۱۷۵۳

بخانم‌مستخدمه‌میانسالی ایرانی یا خارجی بطور شبانه‌روز نیازمندیم‌تلفن ۸۲۰۳٦۷
آ ـ ۱۷۵۲

تعدادی کارگر سیم کش ساده نیازمندیم تلفن ۳۱٤۸۱٤
آ ـ ۱۸۹۱

استخدام مترور راه سازی ولیسانسیه ریاضی
موسسه مهندسین مشاور تعدادی مترور با سابقه در امور راه‌سازی ولیسانسیه ریاضی برای کار در تهران استخدام می نماید داوطلبان به آدرس ـ خیابان فرح شمالی خیابان امیر ابراهیمی شماره ۳۳ مراجعه‌نمائید
آ ـ ۷۱۰

افراد زیر جهت نظارت کارهای راه سازی‌اطراف تهران استخدام میشود
۱ـ مهندس با سابقه بیش از ۵ سال .
۲ـ نقشه‌بردار با سابقه بیش از ۱۰ سال .
۳ـ ناظر فنی با سابقه بیش از ۱۰ سال .
نشانی خیابان فیشرآباد خیابان نیکو شماره ٤۳ شرکت آبکو مراجعه فرمائید .
آ ـ ۹۸۲

حسابدار با تجربه پنج سال سابقه کاری بطور آزاد در انتخاب کارسه ساعت در هفته‌بهمکاری دعوت میشود ٦۸۵۸۳٤
آ ـ ۹۷۱

بازاریاب فعال استخدام میشود تلفن : ۲۷٦٦۰۵
آ ـ ۱۵۰٤

آلومینیوم‌کار
استادکار درب وپنجره ٦ نفر کارگر درب و پنجره ۸ نفر فوری و با حقوق مکفی تلفن : ۸۵۳۱۰۰ و ۸۲۸۳۹۰ صبحها ۸تا ۱۰ عصرها ٤تا ۸ .
آ ـ ۹۹۱

استادکاراسکلت فلزی‌جهت تمام وقت مورداحتیاج است تلفن : ۷۹۳۱۹۰

افراد زیر جهت نظارت کارهای راه‌سازی اطراف تهران استخدام میشود
۱ـ مهندس با سابقه بیش از ۵ سال .
۲ـ نقشه‌بردار باسابقه بیش از ۱۰ سال .
۳ـ ناظر فنی با سابقه بیش از ۱۰ سال .
نشانی خیابان‌فیشرآباد خیابان نیکو شماره ٤۳ شرکت اتکو مراجعه فرمائید.

همه نوع متخصصین ایرانی و خارجی تلفن : ٦٦٤۷۱۳
آ ـ ۱۷۵٤

خانه‌شمارا بخارجیان اجاره‌میدهیم

وزیری ٦۵۸۱۸۸ ٦۵۳۷٤۳ اجاره بخارجیان ـ خرید ـ فروش .

سازمان نیازمندیهای خارجیان ۸۲٤۹۵۳ خانه‌شمارابه‌خارجیان اجاره‌میدهد ۸۲۷۹۰۱ـ۸۳۸۱۰٦

مرکزاجاره موسسه امور خارجیان تخت‌جمشید جنب بهار ۷۵۱۷۸۲ ـ ۷۵۲۳۵۸

سازمان مسکن پارس مرکزاجاره بخارجیان ۸٤۸٤۲٤ ۸۵۳۸۵۳ ۸۵۷۵۸۵ خرید وفروش

سازمان نیازمندیهای خارجیان ۱۲۱ تلفن ۲۲۵٤۹۱ مرکز اجاره وخرید وفروش

رابینسون اجاره بایرانی وخارجی خریدو وفروش ٦۵۵٤۲٦ـ٦۵۵۱۳۷

سازمان مسکن کندو کانون اجاره بخارجیان ویلا آپارتمان دفترکار ۲۲۷٦۳۸ـ۲۲۷٦۳۹

فقط یك هفته
ظرف یك هفته هر نوع آپارتمان ویلا و دفتر کار شما را به خارجیان‌اجاره میدهیم ۹۲۷٤٤۹

شرکت ریل‌استیت اجاره بخارجیان۹۳٦۲۷۸

ویلا و اپارتمان در شمال شهر برای کارمندان عالی‌رتبه شرکت خارجی فوری نیازمندیم .
۲۲۲٦۳۰ و ۲۲۷۵۱۱

تپه‌مسکن پیمان اجاره بخارجیان ۲۳۲۵۹۳ـ۲۳٦۰۷۸

مؤسسه نیازمندیهای خارجیان خانه بخارجیان اجاره‌میدهد ۸۳۰۰۸۱ـ۸۳۰۰۸۲ ۸۲۱۸۱۱ـ۸۲۱۷۲۳ ۳۱٦ خیابان جمشید مقابل سفارت آمریکا

مسکن اگشن کانون اجاره بخارجیان ٦۸۷۸۱۲

شهر مسکن
بما تلفن کنید مسکن اجاره‌ای دلخواهتان‌رادراختیارتان قرار دهیم و خریدار دلخواهتان ۸۵۷۷۹۸ـ ۸٤٤۷۸٦
آ ـ ۱۸٦۱

مرکزاجاره خریدوفروش
۲٤ ساعته ۸۳۲۹۳۳

ایران مسکن IRAN گروه مجرب ۳۵ نفری ـ اجاره چهارچیان ـ شمال ـ شهر ـ شیرانات ۲۳۰۸٤٤ـ۲۳۰۲۷۳

سازمان نیازمندیهای فرخ مرکزاجاره وخرید وفروش ۲۲۹۱۵۵ـ۲۲۹۱۵۷ مباشرت نمیپذیریم

شرکت شمسکن سلحشور
پهلوی ـ اول دوربلوار سمیه
۶۲۷۴۵۵ ـ ۶۲۳۶۷٤
۶۲۲۹۷۲ ـ ۶۲۳۰۱۳
مرکز اجاره وخرید وفروش آپارتمان با سالن مجزا

شرکت داماون
مشاور شما در خرید فروش و اجاره۲۳۹٦۰۹

مؤسسه فرود بزرگترین مرکز اجاره بخارجیان ٦۸٦۱۵۸ـ٦۸۵۷۳۷

تری‌فلاورز مرکز اجاره به خارجیان۲۲۵۱۷۰ و ۲۳۵۰۳۳
۱ـ۱٦۹۵

مؤسسه مشاور خارجیان اجاره‌خرید وفروش ۸۳۲۹۵۸ـ۸۲٤٤۱٦

۸۳۵۱۲۰ـ ۸۲۹۷٦٦ سازمان کورش اجاره منازل بخارجیان

نیازمندیهای اطلاعات تلفنی آگهی می‌پذیرد

استخدام: ۳۰۳۷۰۲ ـ ۳۱۱۲۱۹ املاک و مستغلات: ۳۰ ـ ۳۱۱۲۲۹ خرید و فروش: ۳۲۸۲۵۷ ـ ۳۲۸۴۱۴ خدمات: ۳۱۲۴۱۳ ـ ۳۱۱۲۲۷

مکتب پارس
استخدام میکند

۱ـ دوشیزه یا بانو لیسانسیه جهت‌تدریس زبان انگلیسی .
۲ـ دوشیزه یا بانو آشنا به تایپ فارسی و لاتین جهت پاسخگوئی تلفن ـ تلفن ۶۴۲۹۵۵ـ ۶۴۲۹۰۵
آـ۱۸۲۱

بتعدادی‌راننده پایه‌دو شخصی باداشتن دفترچه‌پلیس رامجهت کار در بنز خاور نیازمندیم روزولت میدان ۲۵ شهریور گل‌بار
آـ۱۸۵۱

استخدام فوری

منشی آشنا به امور سکرتری، تایپ فارسی و لاتین داشتن زبان‌انگلیسی ارجحیت خواهد داشت تلفن ۲۲۱۵۱۵
۱ـ۶ آـ۱۸۹۶

راهنما
مسلط به زبان انگلیسی یا فرانسه با وسیله شخصی تمام وقت به همکاری دعوت می‌شوند ۶۵۶۹۵۷ و ۶۵۳۷۴۲

آگهی استخدام کارخانه قالبسازی باباصیع

در تهران به افراد زیر نیازمند است .
۱ـ قالب سازسوهانکار باتجربه و آشنا بودن به نقشه .
۲ـ تراشکار با داشتن سابقه کار .
۳ـ نقشه‌کش با داشتن سابقه‌کار .
۴ـ جوشکار کاربیت‌با داشتن سابقه‌کار .
۵ـ بازاریاب‌با تجربه .
داوطلبان می توانندهمه روزه از ساعت ۸ صبح الی۷بعداز ظهر به‌آدرس زیر مراجعه نمایند .
میدان شوش خیابان سپهبد رزم‌آرا نرسیده به سه‌راه فرح‌آباد ۲۰ متری وفا تلفن :
۵۵۳۲۱۱ و ۵۵۲۷۶۲

سکرتر آشنا به تایپ فارسی و لاتین، مسلط به زبان انگلیسی تمام وقت استخدام می شود ۶۵۲۳۶۶ـ ۶۵۴۶۵۹ ـ۹ صبح الی ۷ بعدازظهر
۱ـ۲ آـ۹۶۵

خدمتکار زن شبانه روزی با حقوق مکفی‌نیازمندیم ۹۲۳۷۵۵
آـ۹۸۳

سکرتر آشنا بزبان انگلیسی ، تایپ فارسی ولاتین وامور دفتری با سابقه کار برای‌تمام‌وقت موردنیاز است . لطفابه آدرس خیابان سنائی خیابان سیزدهم شماره ۴۱ شرکت کادیلاک‌مراجعه فرمائید .
آـ۹۶۷

بتعدادی سکرترجهت دفتری واقع در اول‌سید خندان نیازمندیم .
۶۳۰۱۵۵ ـ ۶۳۹۰۴۵
آـ۹۶۶

تعدادی نجار فرنگی‌ساز جهت کارگاه تولیدی نیازمندیم یوسف‌آباد خیابان ناهید (غرب‌پارک شفق) پلاک ۴ـ۶۲۲۲۵۱ عصر ها ه تا ۸

شرکت اولار استخدام می‌کند کارگر لوله‌کش‌و چدن‌کار تلفن ۶۶۹۳۶۹
آـ۵۰۹

به چند نفر تایپیست مسلط به تایپ فارسی (دوشیزه یا بانو) مورد نیاز است ۷۶۰۶۸۳
آـ۹۸۰

تکنیسین ساختمان و تاسیسات آشنا به‌زبان انگلیسی و یك کماه حسابدار برای کارگاه در رشت تلفن :
۸۹۳۷۳۴
آـ۸۰۰

بنگاه راننده

راننده استخدام میشود برای تمام شرکتها وادارات و منازل وانواع اتومبیلها در تهران و شهرستان ۸۵۰۵۳۶

شریک

شرکت ساختمانی شریك جهت شهرك سازی در شمال‌باحداقل سرمایه ۵ میلیون ریال به همکاری دعوت می‌کند ۸۵۱۰۱۶

جویای کار

یکنفربا۱۲ سال سابقه کار انبار داری و کارتکس جویای‌کار است تلفن ۵۵۹۶۸۳
۱ـ۲ آـ۶۳۲۷

آشپز ماهر و با سابقه آماده کار در منازل راهنمای ۹۶۰ اطلاعات تلفن ۳۱۲۲۰۳
۱ـ۲ آـ۶۳۱۹

تدریس

ریاضی فیزیک شیمی زبان دانشجوی فنی ۶۵۸۸۶۴
آـ۱۸۰۵

فیزیك شیمی ریاضیات با تضمین دبیر ۸۴۲۸۶۲ ـ۸۵۱۸۷۶

ریاضیات

فیزیك شیمی آمار
تلفن ۸۲۰۹۷۳

ریاضیات راهنمائی

تلفن ۳۷۱۲۱۶

تدریس خصوصی کلیه دروس توسط دبیران مجرب .
۸۵۶۹۸۹

فیزیك شیمی ریاضیات دروس هنرستانی‌توسط دبیران دبیرستانها
۶۳۰۴۶۲

ریاضیات فیزیك شیمی دانشجوی دکترای مهندسی تلفن :
۳۱۹۰۲۶

توسط خانم

فیزیك شیمی ریاضی زبان‌ششم‌نظری‌راهنمائی دبستان تضمینی .
۲۸۳۳۳۰

فیزیك شیمی جبر ـ مثلثات هندسه حساب تمام کلاسها ۸۴۲۸۶۲
۸۵۱۸۷۶ ـ ۸۴۵۴۱۵

کلیه دروس راهنمائی دبیرستان ۹۸۲۶۷۴

ریاضیات

خصوصی راهنمائی ودبستان توسط بهترین دبیران زن و مرد
۷۹۱۱۶۲

تدریس خصوصی ریاضیات توسط‌دانشجوی‌رشته ریاضیات ۸۵۵۲۷۷

تدریس دروس راهنمائی و شیمی دوره نظری توسط دانشجویان سال آخر شیمی تمام ساعات روز تلفن عصرها ۵۶۵۷۳۷
آـ۱۹۸۹

ریاضیات فیزیك شیمی راهنمائی نظری ششم قدیم توسط ناصری دبیر ریاضی با ۱۸ سال سابقه تدریس ۲۳۶۳۵۹

کلیه دروس توسط دانشجویان دانشگاه آریامهر با تضمین ۶۳۵۸۴۴ و ۳۳۷۱۳۹

کلیه دروس

توسط دبیران‌لیسانسیه فوری ۲۸۳۸۴۸

تدریس دروس راهنمائی و شیمی دوره نظری توسط دانشجویان سال آخر شیمی ۵۶۵۷۳۷

تدریس خصوصی ریاضیات زبان ۶۸۳۱۸۷ـ ۲۴۸۹۷۳

تدریس ریاضیات فیزیک کلیه کلاسها توسط دانشجوی‌سال پنجم مهندسی دانشگاه پهلوی با تضمین قبولی ۷۹۸۰۱۱

تدریس خصوصی و عمومی توسط باسابقه‌ترین‌دانشجویان پلی‌تکنیک ۹۲۷۱۵۹ـ۳۵۱۴۵۱
۱ـ۱

تدریس خصوصی توسط دانشجوی‌فنی‌دروس راهنمائی ۳۵۴۳۷۶
آـ۱۲۰۶

تدریس خصوصی با تضمین صد در صد قبولی ۷۹۱۱۶۲

تدریس کلیه دروس توسط دانشجویان آریامهر ۷۹۰۱۷۵
آـ۷۵۰

ریاضیات راهنمائی و نظری ۷۸۳۵۸۶

ریاضیات‌فیزیک شیمی راهنمائی متوسطه دانشجوی آریامهر ساعتی ۵۰ تومان تلفن ۹۲۱۶۴۷

کلیه دروس دبیرستانی دانشجویان فنی ۳۳۰۴۱۳

کلیه‌دروس دبیرستانی، راهنمائی ، دبستانی تضمینی ۷۵۶۵۶۳

کلیه دروس راهنمائی نظری تلفن ۸۵۱۸۷۶

دروس تقویتی وتجدیدی توسط مهندس برق آریامهر ۹۷۸۵۷۴

راهنمائی نظری دبستان با اعزام دبیر در منزل ۸۲۲۹۸۲

دبیر زن و مرد آماده تدریس‌در منازل ۷۶۵۱۴۶

کلیه دروس

از ابتدائی تا دانشگاه تلفن های ۸۵۱۸۷۶ و ۸۴۵۴۱۵ ـ ۸۴۲۸۶۲

کلیه دروس راهنمائی و دبیرستان ۹۸۲۶۷۴

انگلیسی با متدی ۱۰۰٪ مدرن و موثر ۲۳۸۷۳۶

حسابداری آماربازرگانی با تضمین دبیر ۸۵۱۸۷۶ ـ۸۴۲۸۶۲

حساب فنی هنرستان (برق و مکانیک) ریاضیات آلمانی انگلیسی شیمی صبح ها ۹۶۳۸۳۰

تدریس خصوصی آمار و ریاضیات حسابداری بازرگانی تلفن ۵۶۳۵۳۴ بعدازظهر

استخدام

۲۰ نفر دیپلمه
پس از دیدن یکدوره‌یك ماهه کارآموزی‌حسابداری مشغول بکار خواهند شد
۳۱۴۰۴۰
آـ۵۳۱

پانسیون

درخانواده‌محترم و مطمئن‌بدو نفردختر خانم دانشجو یانرس اطاق مبله با تلفن داده میشود تلفن ۸۹۶۵۵۸

پانسیون برای دختران دانشجو و کارمند در آریاشهر ۹۷۹۰۵۱

پانسیون کودک زهره و منیژه شبانه‌روزی‌نوزاد ببالا۸۴۵۰۰۴

خوابگاه دختران دانشجوو کارمند میدان کاخ ۶۵۳۴۴۴و ۶۵۳۸۳۱

پانسیون مهری فقط دانشجوی دختر میپذیرد ۸۴۴۸۶۸

پانسیون کودك‌نرسی‌لند تحت‌نظر پرستاران تحصیلکرده با آموزش زبان و تعلیم موسیقی امیرآباد شمالی مقابل پارك فرح ۹۲۴۰۲۷ و ۹۲۸۵۴۶

خانم کارمند یا دانشجو در خانواده پذیرفته می شود ۹۷۰۵۹۹

پانسیون شبانه روزی‌بوستان، کودک شبانه روز در خدمت حاضر است تلفن ۷۹۳۸۷۸

پانسیون شبانه دختران دانشجو زیرنظر بانوی فرهنگی تلفن صبحها ۹۲۰۷۸۸ منزل ۲۲۳۸۷۵

گروه چندین

برای تامین نیازمندیهای پرسنلی خودافرادزیررابه‌کاردعوت‌مینماید

۱ـ حسابدار :
با داشتن لیسانس حسابداری و حداقل ۳ سال سابقه‌کار مفید .

۲ـ نقشه‌کش آشپزخانه‌های پیش ساخته
باحداقل دو سال سابقه‌کار.

۳ـ بازاریاب
باداشتن دیپلم کامل و حداقل دوسال سابقه کار در رشته مرتبط واتومبیل شخصی .

۴ـ تکنیسین برق :
با تحصیلات دیپلم فنی در رشته برق.

۵ـ سرویسکار آبگرمکن برقی و گازی ویخچال وفریزر
با داشتن حداقل سیکل.

۶ـ تحصیلدار :
با داشتن گواهی‌نامه ششم ابتدائی وگواهی‌نامه موتور سیکلت گازی و دنده‌ای .
برای کلیه متقاضیان برك گواهی پایان خدمت‌یا معافیت‌دائم‌و داشتن‌تضمین‌ضروریست. ازواجدین‌شرایط خواهشمند است پیشنهادات خود را به ضمیمه یك قطعه عکس با نشانی کامل واحیانا شماره تلفن به وسیله صندوق پستی ۱۱ر۱۲۲۹ ارسال فرمائید .

Pfizer

استخدام کارمند حسابداری وماشین نویس

لابراتوار های فایزر یك نفر ماشین‌نویس فارسی و یك نفر کارمند حسابداری را با حقوق و مزایای عالی برای ۵روز کار در هفته با شرایط زیر استخدام می نماید .
تحصیلات دیپلم .
سن بین ۲۰ الی ۳۰ سال .
حداقل یکسال تجربه در کار مربوطه .
در مورد ماشین نویس ، کسانیکه به ماشین نویسی لاتین نیز آشنائی داشته باشند حق‌تقدم خواهند داشت از متقاضیان خواهشمند است درخواست کتبی خود را به صندوق‌پستی ۷۲۵ تهران امور اداری ، ارسال دارند .

شرکت تبلیغاتی کمر شال افراد زیر را که دارای معافی خدمت و سابقه کار باشند باحقوق مکفی به همکاری دعوت مینماید .

۱ـ طراح تبلیغاتی دو نفر با مدرك‌لیسانس‌رشته گرافیك .
۲ـ اجرا کننده تبلیغاتی دونفر با مدرك دیپلم .
۳ـ موتور سوار با ضامن معتبر و دارای گواهی نامه و مدرك ششم ابتدائی .
۴ـ منشی و ماشین‌نویس آشنائی کامل به تایپ فارسی و لاتین .
داوطلبین می توانند از ساعت ۹ صبح‌الی۶ بعداز ظهر به شرکت کمرشال خیابان شاه‌مقابل ساختمان آلمینیوم ساختمان کاوه طبقه چهارم مراجعه فرمایند .

مدرسه عالی‌برنامه ریزی وکاربرد کامپیوتر بافراد زیر نیازمند است

الف دونفر پانچیست با شرایط زیر .
۱ـ دیپلم .
۲ـ دوسال سابقه کار .
۳ـ معافیت پایان خدمت نظام وظیفه .
ب: چهارنفر دیپلمه کارمند با شرایط زیر.
۱ـحداکثر سن ۳۰ سال .
۲ـ معافیت یا پایان خدمت نظام وظیفه.
متقاضیان با تلفن های ۵ـ۲۲۱۰۴۱ ـ ۲۲۴۳۵۶ و یابه آدرس خیابان ظفر شماره ۱۷۰ مراجعه فرمایند .

آگهی استخدام

شرکت سهامی آبگینه برای کادر فنی کارخانجات آبگینه واقع درشهرصنعتی البرز به‌افراد زیر نیازمند است .

۱ـ مهندس برق
با ۸ سال سابقه کار در واحدهای صنعتی ۱نفر

۲ـ تکنیسین برق
با۱۵ سال سابقه کار درواحد های‌صنعتی ۳نفر
واجدین شرایط میتوانند غیراز ایام تعطیل‌همه روزه‌ازساعت۸تا۱۳ واز ۱۴تا۱۷ به‌نشانی زیر مراجعه نمایند خیابان پهلوی بالاتر از سه‌راه عباس‌آباد روبروی بیمارستان ۵۰۱ ارتش کوچه پردیس (رضوان) پلاك ۱۳

استخدام کارگر ساده

ایران گاز

شرکت سهامی خاص ایران‌گاز جهت کار در تهران به تعداد زیادی کارگر ساده نیازمند است . متقاضیان می توانند همه روزه به‌جز روز های تعطیل به آدرس تهران‌خیابان سپهبدزاهدی (فیشرآباد) خیابان نیکو شماره ۶۹۹ مراجعه نمایند .

یك‌کارخانه‌تولیدی درجاده قدیم‌کرج

۱ـ نگهبان باتجربه و تضمین کافی ۳ نفر
۲ـ کارگرساده دارای برك خاتمه خدمت یا معافیت دائم ۱۰ نفر .
متقاضیان در ساعات اداری با تلفن های ۶۱ـ۹۶۹۰۶۰ تماس حاصل نمایند .

استخدام تکنیسین و مهندس رنگساز

شرکت رنگسازی در تهران به تعدادی تکنیسین رنگساز و مهندس باتجربه‌درامور رنگسازی تاسطح مدیریت و با حقوق ومزایای مکفی نیازمند است از متقاضیان خواهشمند استبا تلفنهای ۴ و ۳۷۱۶۸۳ تماس حاصل فرمائید

استخدام روتوش‌کار ومونتاژکار در چاپخانه

مرکز تولید انتشارات دانشگاه آزاد ایران به‌چند نفر روتوش‌کار و مونتاژکار درجه یك چهاررنك نیازمند است‌علاقمندان بنشانی‌خیابان آرامگاه مقابل مسجد نورملکان شماره ۶۶۱ مراجعه نمایند .

استخدام مهندس و دیپلمه کشاورزی

بانك توسعه کشاورزی ایران به تعدادی مهندس و دیپلمه کشاورزی جهت خدمت در طرح تربیت مدیر مزرعه نیاز دارد . علاقمندان می‌توانند همه روزه در ساعت اداری به آدرس بزرگراه فرحزاد روبروی کوی گیشا بانك‌توسعه کشاورزی ایران طبقه ششم طرح تربیت مدیر مزرعه مراجعه نمایند .

مهندسین‌مشاور

بیکنفر مهندس طراح تاسیسات برق با حداقل سه سال سابقه کار نیاز دارد لطفا باتلفن های۸ـ۸۵۹۱۹۵ تماس حاصل نمائید .

کارخانه شن و ماسه دانه‌بندی شده‌یك‌نفر تکنیسین برق را که دارای حداقل ۵ سال سابقه کار موثر باشد برای کار در قسمت برق‌کارخانه استخدام می نماید متقاضیان می توانند از ساعت ۵ر۱۱الی ۸ شب با تلفن ۸۲۳۴۴۴ تماس حاصل نمایند .

اخذ پذیرش از دانشگاهها ودبیرستان‌های آلمان ، هندوستان ، انگلستان ، سوئیس،امریکا ۳۱۸۲۲۴

استخدام کارخانجات پارس الکتریک (شرکت‌سهامی‌عام)

شما را برای همگامی در پیشبرد صنعتی نو و پیشرو به همکاری دعوت می نماید .

۱ـمکانیک ماشین‌آلات‌صنعتی
با داشتن حداقل ۶ سال سابقه کار وتحصیلات سیکل اول(کسانیکه روی ماشین‌های‌هیدرولیکی تجربه داشته باشند حق تقدم دارند).

۲ـتعمیرکاربرق ماشین‌آلات‌صنعتی
با داشتن حداقل ۵ سال سابقه کار وتحصیلات حدود سیکل اول .

۳ـتعمیرکاروتنظیم‌کار تلویزیون‌رنگی،
با داشتن سابقه کار و تحصیلات‌حدود سیکل‌اول

۴ـعده‌ای‌دوشیزه
جهت مونتاژ رادیو و تلویزیون

۵ـپرس‌کار،
با داشتن حداقل ۲سال‌سابقه‌کار و تحصیلات‌دوم پیکار

۶ـنگهبان،
با داشتن ضامن معتبر و انجام خدمت نظام‌وظیفه

۷ـکارگرساده‌مرد،
با تحصیلات حداقل ششم ابتدائی .

۸ـنظافتچی،
(داشتن کارت پایان خدمت یا معافیت از خدمت نظام وظیفه برای متقاضیان مرد الزامی است) .

لطفا جهت استخدام و یا کسب اطلاعات بیشتر همه روزه به استثناء روز های تعطیل از ساعت ۸ الی ۱۶ همراه با شناسنامه خود به کارگزینی کارخانجات پارس الکتریك واقع در خیابان آیزنهاور ایستگاه شاوب‌لورنس شماره ۵۶۳ مراجعه فرمائید .

گروه صنعتی شیرگاه

جهت‌تکمیل‌کادرکارخانه خودواقع درشهرستان ساوه افراد ذیل راباحقوق مکفی ،بیمه بازنشستگی وبیمه درمانی استخدام مینماید

ردیف	عنوان شغل	تحصیلات	سابقه‌کارمفید	محل خدمت	سایرشرایط استخدامی
۱	مدیر کارخانه	لیسانس مدیریت‌صنعتی	پنج سال درکارخانه	ساوه	مرد/حداکثرسن۴۰سال
۲	سرپرست انبار	سوم متوسطه	پنج سال	ساوه	مرد/حداکثرسن۴۰سال‌وارائه ضامن معتبر
۳	سرپرست‌حفاظت	دیپلم کامل‌متوسطه	پنج سال	ساوه	مرد/حداکثرسن۴۰سال‌وارائه ضامن معتبر
۴	تکنسین برق	ـ	پنج سال در امور ـ نگهداری‌تاسیسات‌برق	ساوه	مرد/حداکثرسن۴۰سال
۵	نگهبان	ششم ابتدائی	پنج سال	ساوه	مرد/حداکثرسن۴۰سال‌وارائه ضامن معتبر
۶	کارگر ساده	ـ	ـ	ساوه	مرد/حداکثرسن۳۰سال

* از متقاضیان واجد شرایط دعوت میشود با در دست داشتن مدارک لازم و برگ معافیت از خدمت وظیفه بین روزهای شنبه تا چهارشنبه از ساعت دو الی چهار بعدازظهر به دفتر مرکزی شرکت واقع در خیابان پهلوی کمی بالاتر از میدان ونک دست چپ خیابان بیژن ـ شماره ۶۰ طبقه هم کف مراجعه نمایند .

ضمناً جهت ردیفهای ۱،۲،۳ و ۵ مسکن تامین‌خواهد شد

نیازمندیهای اطلاعات تلفنی آگهی می‌پذیرد

استخدام: ۳۰۳۷۰۲ ـ ۳۱۱۲۱۹ املاک و مستغلات: ۳۰ ـ ۳۱۱۲۲۹ خرید و فروش: ۳۲۸۲۵۷ ـ ۳۲۸۴۱۴ خدمات: ۳۱۲۴۱۳ ـ ۳۱۱۲۲۷

علاءالدین ایران (شرکت سهامی عام)

جهت تکمیل کادر پرسنلی خود مشاغل زیر را با مزایا و حقوق مکفی استخدام مینماید

۱ـ منشی حد اقل مدرك تحصیلی دیپلم و دو سال سابقه کار منشیگری
۲ـ تایپیست و بایگان دوشیزه یا بانو تحصیلات حدود دیپلم و دو سال سابقه کار
۳ـ برقکار درجه یك تحصیلات حدود سوم متوسطه و حداقل ٤ سال سابقه کار موثر

داوطلبین استخدام می توانند همه روزه باستثناء روزهای تعطیل در یکی از ساعات اداری بکارگزینی شرکت واقع در کیلومتر ۸ جاده مخصوص کرج جنب کارخانه لیلاند مراجعه فرمایند .

شرکت نسبی کارخانجات

مهندس سیروس ارجمند و شرکاء

به تعدادی کارگر ساده و جوشکار نیازمند است . جاده دماوند اول تهرانپارس روبروی پمپ بنزین کارخانه مهندس سیروس ارجمند

هوخست

استخدام تایپیست

بیك نفر تایپیست فارسی و لاتین با آشنائی کامل بزبان انگلیسی نیازمندیم

شرکت سهامی خاص ایران هوخست :
تهران : امیرآباد ، روبروی پارك فرح
تلفن : ۶۱۰۲۲۵

ASEA IRAN CO.

Subsidury of the worldwide-known manufacturer of electrical equipment has the following openings :

1. Sales Engineers (electrical)
2. Accountants

Requirements:

a - Iranian Nationality with Military service completed or exempted.
b - Good knowledge of Farsi and English.
c - Minimum three years experience for engineers.

Please send resume including photograph to P.O. Box 13-1178 Tehran - Iran,
or call 822234 for an appointment between 8.00 a.m. and 3.00 p.m.

استخدام کارگر ساده

شرکت تولیدی کیان تایر (بی ـ اف ـ گودریچ سابق)

تعدادی کارگر ساده را با مزایای زیر بهمکاری دعوت می نماید :

۱ـ حقوق مکفی
۲ـ پاداش تشویقی متناسب با بهره‌وری کار
۳ـ سود سهیم کردن
٤ـ کمك هزینه مسکن
۵ـ سنوات خدمت
٦ـ استفاده از غذای گرم
۷ـ استفاده از وسیله ایاب و ذهاب
۸ـ استفاده از کلاسهای پیکار با بیسوادی

متقاضیان لطفا با در دست داشتن برك پایان خدمت یا معافیت نظام وظیفه به خیابان آیزنهاور جنب ایران ناسیونال ـ ساختمان شرکت کیان تایر مراجعه نمایند .

طراح تبلیغات ـ گرافیست

مسلط بکارهای : آبرنگ . هاشور . عکاسی
خواهان شرکت و همکاری با موسسات انتشاراتی و تبلیغاتی است تلفن ۳۳۱۹۵۰

نیازمندیهای اطلاعات

۳۱۱۲۲۴ و ۳۱۱۲۲۵

SIEMENS

Wir suchen zum sofortigen Eintritt

1) SEKRETARINNEN
Voraussetzungen:
Deutsche Muttersprache, Iranische Nationalitat, gute Schreibmaschinen-Farsi- und Englischkenntnisse (moglichst Steno).

2) INGENIEURE
Voraussetzungen:
Fachrichtung Elektrotechnik/Starkstromtechnik mit guten Deutschen Sprachkenntnissen und Erfahrung.

Freistellung vom Militardienst ist erwunscht. Erwarten Ihre baldige Vorstellung von 8.00 bis 14.00 Uhr bei der Personalabteilung
Siemens, Takhte Djamshid 32 Tel.: 61 43 49

استخدام منشی

به یك بانو یا دوشیزه برای کار تمام وقت نیازمندیم برای مصاحبه به خیابان عباس‌آباد چهارراه مهناز شماره ۱۸۹ پاساژ پروین طبقه چهارم شرکت اینترپاپ مراجعه فرمائید .

استخدام سکرتر

بیك نفر خانم سکرتر زبان فارسی برای تمام وقت با شرایط زیر نیازمند است .

۱ـ تحصیلات دیپلم متوسطه
۲ـ تجربه کار ۱ تا ۲ سال
۳ـ سن بین ۲۰ تا ۲۵ سال
٤ـ دارا بودن معافی از خدمات اجتماعی زنان

باشماره تلفن ۸۹٦٤۷۱ شنبه تا چهارشنبه تماس حاصل فرمائید .

یك شرکت ساختمانی جهت کارگاه جنوب

احتیاج به یك مهندس کارگاه با حداقل ٤ سال سابقه کار مفید کارگاهی ۲ مترور کار های ساختمانی با حداقل ۳ سال سابقه کار متقاضیان بین ساعت ۳ الی ۵ باتلفن ٦٦۳۷۲٦ تماس حاصل فرمایند .

شرکت تله کابین توچال

به تعدادی بولدوزر برای مدت طولانی برای اجاره نیازمند است .

باتلفن ۲۷۹۹۴۴

از ساعت ۸ تا ٤ بعد از ظهر تماس بگیرید .

شرکت زیبا ـ مك کن اریکسون

بیك دوشیزه ویا بانوی دیپلمه یا دانشجو ، با دو سال سابقه کار ، مسلط به صدور اسناد حسابداری بطور تمام وقت با حقوق مکفی نیازمند است .

سعدی شمالی چهارراه سیدعلی ساختمان زیبا شماره ۲۵۵ تلفن ۳ـ۳۰۱۵۵۱

درآمد خوب در ساعت فراغت

مترجمین عالی مقام انگلیسی به فارسی و بالعکس برای اطلاع بیشتر با تلفن ٦۲٦۱۳٤ تماس بگیرند

مدیر بازاریابی

یك شرکت صنعتی ، شیمیایی در ایران برای عرضه و فروش محصولات خود احتیاج به یکنفر مدیر فعال بازاریابی با شرایط زیر دارد .
۱ـ ۵ تا ۱۰ سال سابقه کار موثر در مدیریت بازاریابی محصولات صنایع شیمیایی .
۲ـ انجام خدمت نظام وظیفه یا معافیت دائم
۳ـ حقوق و مزایا متناسب با سابقه کار خواهد بود.

آدرس : میدان ونك خیابان ملاصدرا خیابان پردیس شماره ۷۵ تلفن ٦۸۵٦۹۱

لیسانسیه فیزیک

استخدام میشود در ساعات اداری باتلفن ۳۲۸۲۷۲ تماس گرفته شود

ماشین نویس دوزبانه

با تحصیلات حدود دیپلم ، آشنائی خوب بزبان انگلیسی و حداقل یکسال سابقه کار برای کار در کارخانه (واقع درشهرری) و اداره مرکزی یك شرکت بزرك تولیدی استخدام میشود .

داوطلبان حائز شرایط می توانند برای کسب اطلاعات بیشتر و ترتیب قرار ملاقات و مصاحبه بین ساعات ۹ تا ۱۱ صبح روز های شنبه تا چهارشنبه با تلفن ۹٦۳۲۸٤ تماس حاصل فرمایند.

مترور

متخصص متره با شرایط عالی آماده همکاری می باشد با راهنمای ۹۵۷ تلفن ۳۱۲۲۰۳ تماس بگیرید .

IRAN INTERNATIONAL ENGINERING CO (IRITEC)

IRITEC ایریتک شرکت بین المللی مهندسی ایران

Invites highly qualified applicants who are interested to work in exceptionally challenging and dynamic environment, involving PROCESS CONTROL and ADVANCED COMPUTER AUTOMATION SYSTEMS, Incorporating the most up-to-date technology.

Preference will be given to applicants with the following qualifications:

— BS or higher degree in Electrical, Electronics, Mechanical, and Computer Engineering from reputable Universities.
— Relevent experience in process control, computer automation instrumentation.
— Good knowledge of English language.
— Experience in scientific and technical applications using computer.

Iranian nationality and exemption or completion of military service is a prerequisit.
Salary will be commensurate with qualification and experience.

Applicants are requested to contact Mrs. Piersen at, or send their resume to, the following address:

شرکت جنرال موتورز ایران (شرکت سهامی خاص)

GM IRAN
GENERAL MOTORS IRAN LTD.

شرکت جنرال موتورز ایران

کارآموز می‌پذیرد :

تعداد هفتاد نفر کارآموز جهت مکانیکی ـ صافکاری ـ برق ـ و نقاشی اتومبیل پذیرفته خواهند شد .

سن داوطلبان تا ۳۰ سال سواد در حدود خواندن و نوشتن و نداشتن پیشینه کیفری جزو شرایط کار آموزان می‌باشد .

طی دوره کارآموزی ماهیانه مبلغ ٦٦۰۰ ریال کمك هزینه لباس کار ـ وسائل ایمنی و وسیله رفت و آمد داده خواهد شد در پایان دوره کارآموزی به شرط موفقیت در امتحانات مربوط گواهی‌نامه مهارت فنی از طرف صندوق کارآموزی داده خواهد شد کارآموزانیکه در پایان دوره آموزش واجد شرایط باشند طبق نیازمندی های شرکت استخدام خواهند شد .

واجدین شرایط همه روزه با در دست داشتن ورقه خاتمه خدمت یا معافی از نظام وظیفه بغیر از پنجشنبه و جمعه به کارگزینی شرکت واقع در کیلو متر ۷ جاده مخصوص کرج مراجعه نمایند .

سکرتر

PHILIPS

شرکت فیلیپس ایران استخدام مینماید

شرایط :

مسلط به ماشین نویسی فارسی و لاتین دانستن زبان انگلیسی حداقل تحصیلات دیپلم متوسطه دارای حداقل ۳ سال سابقه کار.

واجدین شرایط می‌توانند همه روزه به استثنای روز های تعطیل از ساعت ۸ صبح الی ۱٤ به کارگزینی شرکت واقع درخیابان شاهرضا نزدیك میدان فردوسی شماره ۸۷۸ مراجعه نمایند.

نیازمندیهای اطلاعات تلفنی آگهی می‌پذیرد

استخدام: ۳۰۳۷۰۲ ـ ۳۱۱۲۱۹ املاک و مستغلات: ۳۰ ـ ۳۱۱۲۲۹ خرید و فروش: ۳۲۸۲۵۷ ـ ۳۲۸۴۱۴ خدمات: ۳۱۲۴۱۳ - ۳۱۱۲۲۷

مونترآل ، کانادا
فروش ـ اجاره ـ اعاده

یك قطعه زمین خالی ،در مرکز شهر مونترآل کوبك خریدار تاهفت‌درصد سود سالیانه برای سرمایه گذاری خود ،دریافت‌خواهد کردوتازمانی کماین ملك‌توسعه ویافروخته شود،این‌سودوبهره به‌بیش از ۵۰ درصد خواهد رسید .

Town Parking Ltd.
2015 Drummond Street,
Suite 666, Montreal.
Canada.

شیشه

کارگران فعال آماده نصب شیشه ساختمان ، آپارتمان ،کارگاه ،درب مغازه شما میباشند .
شیشه دودی ـ برنز ـ رنگی ایرانی و خارجی موجود

تلفن ۸۲۳۱۰۹

ترخیص کالا از کلیه گمرکات ایران

۱ـ ترخیص کانتینر ۴۰ فوت باکلیه هزینه ها ۶۰۰۰ ریال
۲ـ ترخیص شیشه‌آلات هرصندوق ۵۰ریال
۳ـ ترخیص کیسه ،هر کیسه ۵ ریال
۴ـ ترخیص مواد شیمیائی هرتن ۱۵۰ ریال
۵ـ ترخیص آهن‌آلات هرتن ۱۰ ریال
۶ـ ترخیص کاغذ و مقوا هرتن ۱۰۰ ریال

شرکت خوزستان ترخیص تلفن
۷۶۳۱۱۱

سرمایه‌گذاری در آمریکا

مجرب ترین مشاوران حقوقی آمریکائی در مورد خریدزمین ویلا، آپارتمان و کارخانه در ایالت آریزونا، و کالیفرنیا شمارا راهنمائی مینمایند . جهت کسب‌اطلاعات بیشتر وتماس بامشاوران مزبور همه روزه از ساعت ۶ تا۹ بعد ازظهر با تلفن شماره۶۶۸۸۳۰ یا با صندوق پستی ۱۱۳ر۸۳تهران‌ـ بزبان فارسی یا انگلیسی تماس حاصل نمائید.

یك شرکت مهندسی طرح‌واجراجهت دفتر مرکزی خود نیاز به اجاره محلی واقع در شمال شهر که حدود ۱۵ اطاق‌داشته باشد داردتلفن: ۸۵۱۷۶۱و ۸۵۰۴۴۶

زیبا ـ مك کن‌اریکسون

یکی از بزرگترین آژانسهای تبلیغاتی در ایران به همکاری یکنفر دستیار مدیر چاپ نیاز دارد .

شرایط :
سابقه‌کار های طراحی و هنری چاپ تسلط به زبان انگلیسی وتمایل به یادگیری .
تلفن ۳ـ۰۱۵۵۱ ۳، داخلی ۴۹ ، آقای وادس‌ورت

ROYAL TEHRAN HILTON
requires

1. HOSTESS FOR CHEZ MAURICE RESTAURANT
2. RESERVATION TYPIST

Knowledge of the English language is a must as well as Iranian nationality.

Call: 290011 - 15, Ext. 480.

آگهی استخدام

شرکت ساختمانی برای همکاری بافرادزیر حتیاج دارد .
۱ـ مهندس با سابقه راه و ساختمان‌جهت‌معاونت کارگاه .
۲ـ معمار پلسازی
۳ـ ماشین نویس جهت دفتر مرکزی.
خواهشمند است در ساعت اداری با تلفن شماره ۶۲۱۰۵۷ تماس حاصل فرمایند .

یخسازی اسکاتسمن
۱۰۰ ـ ۲۰۰ ـ ۵۰۰ کیلو
در ۲۴ ساعت

نماینده انحصاری درایران
فروشگاه منصور
تلفن: ۷۵۴۲۹۲ ۷۶۲۵۲۷

آگهی استخدام

شرکت چاپ ونشر دانش نو (سهامی خاص) بافراد زیر جهت‌خدمت‌درشرکت نیازمند است .

۱ـ معاون امور تولید دارای تحصیلات عالی دررشته مدیریت تولید ، مدیریت صنعتی و یا مدیریت بازرگانی‌و حداقل‌یکسال سابقه کار در مدیریت تولید .

۲ـ رئیس امور بازاریابی دارای تحصیلات عالیه دررشته مدیریت بازرگانی و حداقل سه‌سال تجربه‌کار در مدیریت بازاریابی .

۳ـ رئیس انبار با تحصیلات دیپلم متوسطه‌و حداقل سه سال سابقه کار در مدیریت انبار

۴ـ کارمند کاردکس با تحصیلات دیپلم متوسطه و حداقل۲ سال‌سابقه‌کار درکاردکس.

۵ـ تلفنچی با تحصیلات حدود دوره اول متوسطه و حداقل یکسال سابقه‌کار تلفنچی .

کلیه متقاضیان بایددارای‌برك پایان خدمت نظام وظیفه یا معاف دائم غیر پزشکی بوده و با زبان انگلیسی آشنائی داشته باشند .
از متقاضیان خواهشمنداست مشخصات کامل خود را به آدرس شرکت ، خیابان کورش کبیر بالاتر از پل رومی مقابل کوچه‌سرتیپ‌زاده شماره ۱۷۷۵ ارسال دارند تلفن : ۲۷۳۵۶۲

شریک

برای انجام یک کار صنعتی درشمال به‌شریک باسه‌میلیون ریال سرمایه نیازمندیم

با راهنمای شماره ۹۴۹ روزنامه اطلاعات مکاتبه کنید .

استخدام و آموزش

یک‌سازمان بزرگ برای تکمیل کادر اداری ومتخصص خودافرادزیر راپس ازیک‌دوره آموزشی استخدام میکند:

۱ـ مهندس مکانیك
۲ـ حسابدار صنعتی
۳ـ مدیر فروش با حداقل لیسانس بازرگانی
۴ـ مهندس‌راه وساختمان
۵ـ مهندس شیمی
۶ـ نقش‌کش فوق دیپلم

علاقمندان باراهنمای شماره ۹۴۲ تماس بگیرند

آگهی دعوت سهامداران شرکت‌عام کارتن ایران

بدین وسیله به اطلاع کلیه سهامداران میرساند که درساعت ۱۴ روز ۱۶ر۶ر ۲۵۳۷ مجمع عمومی‌فوق‌العاده شرکت در محل‌شرکت تهران کیلومتر ۹ جاده قدیم کرج تشکیل خواهد شد .

دستورجلسه

۱ـ تصمیم درمورد ثبت افزایش سرمایه از طریق اندوخته‌های تقسیم‌نشده شرکت
۲ـ تغییر بعضی از مواد اساسنامه
۳ـ سایر امور شرکت

رئیس هیئت‌مدیره

انواع اتومبیل‌های: پیکان،تویوتا،فیات داتسون،ایسوزو

نقدواقساط جواد گلپایگانی

تلفن ۷۵۰۵۳۸

آدرس : فرح جنوبی چهارراه شیرین پلاك ۲۱

مهندسان مشاور

یك نفر تکنیسین فوق دیپلم تاسیسات ساختمان با حداقل ۵ سال سابقه‌کار کارگاهی یا نظارت بعداز فارغ‌التحصیل شدن را جهت نظارت مقیم در اهواز به همکاری دعوت می نماید با تلفن های : ۸۵۰۹۶۸و ۸۵۷۶۸۳

یکی از شرکت های وابسته به گروه صنعتی بهشهر افراد واجد شرایط زیر را با حقوق مکفی استخدام مینماید

۱ـ مکانیك ماشین‌آلات صنعتی با حداقل ۱۰ سال سابقه‌کار
۲ـ پزشکیار یا بهیار (مرد)
۳ـ حلبی‌ساز و کانال‌ساز با ۴ سال سابقه کار
۴ـ برقکار صنعتی با ۴ سال سابقه کار

واجدین شرایط میتوانند به ۱۶ متری امیری (خوارزمشاه) نرسیده به سینما جی پلاك ۱۶۳ طبقه دوم و یا به خیابان سپهبد زاهدی شماره ۱۷۹ مراجعه نمایند

استخدام فوری

ماشین‌نویس فارسی و انگلیسی با حداقل دوسال تجربه کاری و آشنائی کافی بزبان انگلیسی مورد نیاز است

خیابان تخت طاوس مقابل خیابان میرعماد شماره۲۴۸
آ ـ ۷۰۵

شرکت کانشیب کارمند برای قسمت‌حسابداری با شرایط زیر استخدام می‌کند .
۱ـ داشتن دیپلم متوسطه
۲ـ داشتن معافی نظام وظیفه
۳ـ داشتن دو سال سابقه کار
واجدین شرایط میتوانند جهت گرفتن وقت مصاحبه باتلفن ۸ـ۸۵۹۰۷۰ داخلی ۲۲۹ تماس بگیرند.

آگهی استخدام مهندس و تکنیسین سردخانه آمونیاکی

به تعدادی افراد با تخصص های زیر نیازمندیم :
۱ـ مهندس‌مکانیك یاتاسیسات با حداقل ۵ سال سابقه کار و آشنائی کامل بزبان انگلیسی
۲ـ تکنیسین سردخانه‌آمونیاکی باحداقل ۵سال‌سابقه کاروآشنائی بزبان انگلیسی

لطفا برای تعیین وقت مصاحبه با تلفن ۸۳۳۷۸۶ خانم قهرمانی تماس حاصل فرمائید .

شرکت سهامی عام کارتن ایران

ازکلیه مدیران دعوت می‌شود که درجلسه هیات مدیره‌شرکت‌که درساعت ۱۴ روز ۶ر۶ر۲۵۳۷ در محل‌شرکت‌تشکیل‌میشود جهت اخذ تصمیم درمورد ثبت افزایش سرمایه‌شرکت که درمجمع‌عمومی فوق‌العاده مورخ ۱۷ر۱۲ر۲۵۳۶ تصویب شده‌است حضور بهم رسانند .

رئیس هیئت‌مدیره
شرکت سهامی عام
کارتن ایران

قابل توجه‌شرکتهای حمل‌ونقل‌وبازرگانان

انباری به مساحت ۵۰۰۰ متر مربع با ۳۰۰۰ متر سالن سرپوشیده ـ یك خط تلفن ـ برق و آب‌واقع در جاده آرامگاه روبروی گمرك تهران به فروش می‌رسد . علاقمندان می توانند همه روزه‌از ساعت ۸ صبح الی ۵ر۴ بعداز ظهر با تلفنهای ۳۷۵۲۸۶ و۳۷۵۸۳۰ تماس بگیرند

آموزشگاهها توجه کنند!

صفحه نیازمندیهای آموزشی روزنامه اطلاعات روز های یکشنبه و چهارشنبه کاملترین فهرست آموزشگاههای رانندگی ، زبان ، خیاطی، کامپیوتر ، موسیقی ، حسابداری ، منشیگری ، آرایش،دروس‌دبیرستانی ونقاشی را در اختیار خوانندگان‌خودقرارمیدهد

مراکز آموزشی برای درج آگهیهای خودمیتوانند باتلفن‌های ۳۱۱۰۸۷و۳۱۱۲۲۷ تماس بگیرند

استخدام

یک‌شرکت‌ساختمانی به‌چند نفر نقشه‌کش باسابقه نیازمنداست

داوطلبان با راهنمای شماره ۹۵۰ روزنامه اطلاعات مکاتبه کنند

گروه شرکت‌های‌دشت مرغاب استخدام می کند .
دیپلم با تجربه ۲ سال‌در امور مربوط به اجازه ورود کالا
خواهشمند است جهت کسب اطلاعات بیشتر و انجام مصاحبه با تلفن ۶۶۲۶۱۷ تماس حاصل شود .

شماره تلفنهای ضروری

اورژانس تهران ۱۲۳	پلیس راه ۹۶۰۱۹۶
پلیس تهران ۱۱۰	تصادفات ۳۳۳۳۳
هواشناسی ۶۴۳۲۳۲	آتش نشانی ۶۴۴۴۴

سازمان رادیو و تلویزیون ۲۱۹۶۱
اطلاعات فرودگاه ۱۵ـ۶۴۳۰۱۲
اطلاعات راه آهن ۵۳۰۹۹۳

آرامگاه مولوی درقونیه زیارتگاه دلباختگان ایرانی

یادداشت های علیرضا شفائی خبرنگارپارلمانی اطلاعات از سفر ترکیه (آخرین قسمت)

★ مجموعه باارزش کتابهای‌دانشمندان ومحققین کشور ، درباره شاعر نامدار ایران «مولوی» بوسیله رئیس سنا به کتابخانه آرامگاه‌مولوی هدیه شده است .

دعوت رئیس مجلس سنای ترکیه که بواسطه بیماری‌رئیس جمهوری این کشور عهده‌دار کفالت ریاست جمهوری است، از آقای مهندس جعفر شریف امامی رئیس سنای ایران ـبرای بازدید از این کشورـ برای‌یک سناتور:

«سناتور مهندس علی‌صادق»، من و همکارم «ناصر خدابنده» توفیقی بود که در سفر شش روزه رئیس سنا ـ عضویت و همراهی داشته باشیم و در بازگشت سفر به رویه همیشگی ره‌آوردی ارمغان خوانندگان گرامی کنم.

در یادداشت گذشته اوضاع سیاسی ترکیه از آغاز تاکنون، فعالیت‌احزاب متعدد این کشور وچگونگی‌کاروا‌ختیارات‌پارلمان ترکیه نکته‌هائی بیان گردید ودر شناخت روحیه ملت همکیش و برادر ماترکیه اشاره شد که‌مردم این کشور در مسابقه بی‌بندو باری سرو دست نمی‌شکنند و در این کار نه تنها ولعی از خود نشان نمیدهند ـ بلکه از تظاهرات غربی بیزارند.

وهمچنین بیان شد که مردم ترکیه، کهن‌جامه خویش را بر جامه عاریتی و متعلق به بیگانه ترجیح میدهند و بهمین جهت‌در این کشور اجناس وفرآورده های کشورهای دیگر ـ نه فروشنده دارد و نه‌خریدار.

واکنون در دنباله و آخرین قسمت این یادداشت ها ـ از آرامگاه مولوی در قونیه‌ـازمیر واستانبول نکته‌هائی یاد میشود به این امیدکه مسئولان مربوط موجباتی فراهم آورند تامردم کشور ما بتوانند از آرامگاه عارف بزرگ کشور «مولوی» در قونیه دیدن کنندو از امکانات توریستی که در قونیه ، ازمیر، استانبول وشهر «چشمه»وجود دارد ، درسفر های خود برخوردار گردند.

آرامگاه مولوی زیارتگاه دلباختگان عرفان ایرانی

سفربه‌ترکیه‌بافرصتی برای‌دیدن شهر«قونیه»و آرامگاه‌شاعرنامدار ایران «مولوی» همراه‌بود «قونیه» در جنوب آنکاراواقع استو شهریست که به‌مناسبت بودن آرامگاه «مولوی»درآن‌ـ زیارتگاه دلباختگان عرفان‌ایرانی شده است .

برای دیدن این آرامگاه ـاز گوشه وکنار جهان تورهائی‌از علاقمندان عرفان ایرانی به قونیه رو میاورند ـهمچنانکه هنگام بازدید ،مسافرانی از امریکا واروپا در حالیکه‌بدقت به‌توضیحات راهنمای‌خودتوجه میکردند دیده‌میشد .چه‌خوبست در کشورمانیز موسسات‌مربوط ،تورهائی‌ترتیب دهندوموجبات سفر وبازدید علاقمندان‌مولوی را فراهم سازند .

آقای مهندس شریف امامی رئیس سنای ایران درسفر به «قونیه» بادو راندیشهای‌حکیمانه خویش بهنگام بازدید آرامگاه مولوی ـابتکارپرارجی ارائه داد و آن مجموعه پرارزشی‌از کتابهای دانشمندان ایران در باره مولوی ـنوشته و تحقیق دانشمندان کشورمابود که‌آنرا باشکوه ومهردرخور توجهی‌ـ به کتابخانه‌مولوی که‌درقسمتی از محوطه آرامگاه قرار داشت هدیه کرد.

رئیس سنای‌ایران به مسئول کتابخانه‌آرامگاه مولوی‌توصیه کرد تااز کتابهای موجود در کتابخانه آرامگاه‌که بسیارنفیس به‌نظر میرسد ـمیکروفیلم‌تهیه کند ودر اختیار علاقه مندان بگذارد .

این‌سفرو آشنائی باکشوردوست همسایه هم‌کیش‌ما ترکیه برای من ارج‌وتازگیهای فراوان‌همراه داشت وآگاه شدم موسسات فرهنگی ما کمگهگاه دانشجویان را برای سفر به ترکیه و آرامگاه مولوی اعزام میدارند کاری‌بس ارزنده انجام میدهند و بدرستی که فوق العاده‌مناسب است‌اگر است اگر این سفرها هرچه بیشتر شود.

«ازمیر»وامکانات توریستی آن

«ازمیر» یکی از شهرهای‌زیبای ساحلی ترکیه در این سفرمورد بازدید قرار گرفت. امکانات توریستی‌که از طرف دولت ترکیه برای توریستها فراهم آمده است چشم‌گیر بود.

«ازمیر» شهری است که از موهبت داشتن دریا ـ جنگل وکوه برخوردار است و این هرسه زیبائی خاصی به شهر داده است . درگوشه و کنار شهر «ازمیر» از همه ملیتها توریستهائی که برای گذراندن ایام تعطیلات‌ـ سرگرم‌استراحت واستفاده از دریا بودند دیده میشدند و در مقام تحقیق‌روشن شد برای توریستها باحداقل قیمتی که میپردازند حداکثر استفاده از امکانات موجود است.

دیدن «ازمیر» و زیبائیهای‌آن فرصتی پیش آورد تا بازگوی امکاناتی که در این شهربرای استفاده توریست وجود دارد نگاه مسئولان را در براه انداختن‌تورهای مسافرتی‌متوجه ترکیه و دیدنیهای آن شود . شاید امکاناتی فراهم آید تا توریست‌های کشور ما نیز در کنار توریست‌های کشورهای دیگر جهان که در فرصتهای مختلف به ترکیه سفر میکنند با سفر به ترکیه باین کشورهمسایه برادر و همکیش، از امکاناتی که آنان برای توریست ،مسافر وجهانگردفراهم کرده‌اند‌استفاده کنند و متقابلا نیز فرصت سفر برادران علاقمند ترک ما به کشور ایران و استفاده از امکانات‌توریستی کشورمان‌برای آنان فراهم شود.

میراث فرهنگی دو کشور

در استانبول قصر و موزه «توپ کاپی» که بسیار دیدنی است مورد بازدید قرار گرفت‌ـ میراث مشترک ایران و ترک درآن توجه هر بازدید کننده‌را بخود جلب میکند. آثاری که سلاطین ایران‌به سلاطین‌عثمانی هدیه کرده بودند ، آثارفراوان کتابهای خطی گواه زنده‌ای از عمق روابط دیرینه ایران و ترک است .

«حریت» با یک میلیون و نیم تیراژ

در خصوص آموزش و پرورش در ترکیه باید یادآور شد که تحصیلات عبارتست از دوران ابتدائی ، متوسطه ، عالی و بزرگسالان . همه مدارس ابتدائی از دولتی وغیر دولتی مجانی است و پنج‌سال تحصیل ابتدائی اجباریست . در ترکیه ۹ دانشگاه فعالیت دارد و برای اولین بار درسال ۱۹۶۵ ایستگاه تلویزیونی کار خود را آغاز کرد و اکنون‌در ۲۰ شهر ترکیه ایستگاه‌فرستنده تلویزیونی مستقر است.

اولین روزنامه در این کشور بسال ۱۸۳۰ بزبان فرانسه منتشر شد. یکسال بعد روزنامه‌ئی بزبان ترکی با نام «تقویم وقایع»در عنوان‌روزنامه رسمی کشور انتشار یافت . اداره این روزنامه بود که پس از انحلال دولت عثمانی به مجلس کبیر ترکیه واگذار شد، در حال حاضر روزنامه‌هائی با نام «حریت، ترجمان‌ـ ملیت ـ جمهوری‌ـ عصر ـ استانبول جدید ـ دنیاـ صلح ـ ظفر ـ قرن جدید ـ واریک ـ ترک دینی در ترکیه منتشر میشودو تیراژ روزنامه «حریت» را یک میلیون و ۸۰۰ هزار عنوان کرده‌اند که باتوجه به درصد باسواد این کشور و مقایسه آن‌بادرصد باسوادان کشورمان درخور توجه عمیق است.

نازیبائی های جهان زیبا «از رفتار ناهنجار مردمان آن‌است)

در پایان یادداشت‌های سفرـ باید یادآور شد که کشورترکیه درحد وسع مالی و معنوی خویش و شرایط جغرافیائی و کشاکشهائی که خود بخود نمیتواند برکنار از آن بماند ـ در حفظ و حراست پیشرفت های کشاورزی و صنعتی و سیاسی خود آگاه و بیدار کوشیده است و طبعا ماز پیشرفتهای‌کشوردوست،همسایه وهمکیش خود خوشحال‌هستیم وآرزوی پیشرفتهای بیشتر این کشور را داریم.

این نکته هم گفتنی است که جهان وجهانیان بیش از آنچه که چشم وهوش و جان ما تصور کند ـ زیبا و دل‌انگیزو دوست داشتنی است. آنچه آنرا زشت و نازیبا جلوه میدهد ـ رفتار وناهنجاریهای مردمان جهانست.

از خدای بزرگ آرزو دارم همگانرا چشم و هوش زیباـ شناس و زیبا دوست و زیبا آفرین عنایت فرماید و جهان وجهانیان را رهسپار حقیقتهای زیبائی خویش سازد.

واین است آرامگاه مولوی ـ شاعر نامدار ایرانی

به‌ترتیب از بالا به پائین :نمای خارجی آرامگاه ـ محوطه‌داخلی آرامگاه که فوق‌العاده دیدنی است واز ویژگیهای‌خاص برخوردار است.

در عکس سوم‌ـ سماع‌دراویش‌دیده میشود. سماع دراویش‌بزم عارفانه‌ای است که ابتدا با سخنان پیر آغاز میشود وبعد«حلقه ذکر»ی تشکیل میگردد و آنگاه «دف زنان» و رامش‌گران مینوازند و «رقص عارفانه» آغاز میگردد. در این رقص آموزشهای عرفانی بسیارچشم گیر است.

سپاس فرهنگیان شهرستان نقده

پیشگاه مبارك شاهنشاه آریامهر

افتخار دارد سپاس بیکران خود و همه همکاران اداری را بمناسبت صدور فرمان همطراز نمودن فوق‌العاده شغل معلمان کشور با سایر کارمندان اداری به پیشگاهت تقدیم و آمادگی خود را برای هرگونه جانبازی در راه میهن اعلام میدارد.

از طرف کلیه کارکنان اداره آموزش وپرورش شهرستان نقده‌ـ محمد رضا رکان

آ‌ـ۴۴۶۹

شاهنشاها

سپاس بیکران معلمان مدرسه راهنمائی تحصیلی داریوش ودبیرستان کورش را بمناسبت همطراز شدن فوق‌العاده شغل کارکنان آموزش باکارمندان دولت‌بحضورملوکانه تقدیم‌میدارد.

رئیس مدرسه راهنمائی داریوش و دبیرستان کورش شهرستان نقده محمد لاوی

آ‌ـ۴۴۶۸

شاهنشاها

افتخار دارد بپاس همطراز نمودن معلم با سایرکارمندان دولت سپاس بی‌کران خود را بخاک پای همایونی تقدیم میدارد.

از طرف کارکنان دبیرستان خدمات‌شهرستان نقده ـ حسین بنابی

آ‌ـ۴۴۶۷

شاهنشاها

دبیران مدرسه راهنمائی تحصیلی پوراندخت بخش‌مرزی اشنویه بار دیگر همصدا با قاطبه فرهنگیان کشور سپاس بیکران خود را بمناسبت همطرازی فوق‌العاده شغل معلمان باکارمندان دولت بخاکپای مبارک همایونی تقدیم میدارند.

از طرف دبیران مدرسه راهنمائی تحصیلی پوراندخت اشنویه ملیحه حسنی

آ‌ـ۴۴۶۶

شاهنشاها

سپاس بیکران معلمان مدرسه راهنمای تحصیلی (دکتر خسروی) را بمناسبت همطراز شدن فوق‌العاده شغل کارکنان آموزش باکارمندان دولت بحضور ملوکانه تقدیم میدارد.

رئیس مدرسه راهنمائی تحصیلی (دکتر خسروی)شهرستان نقده ـحسین قادری

آ‌ـ۴۴۴۶۴

پیشگاه مبارك شاهنشاه آریامهر

سپاس خود را بمناسبت صدور فرمان ملوکانه جهت همطرازی فوق‌العاده شغل معلمان با سایر کارمندان دولت‌تقدیم میدارد.

از طرف کارکنان هنرستان فنی شماره ۹۶٫۶ نقده ـ اکبر بادین

آ‌ـ۴۴۶۵

شاهنشاها

آموزگاران دبستان رشدیه بخش مرزی اشنویه بادیگر فرهنگیان کشور سپاس بیکران خود را بمناسبت همطرازی فوق‌العاده شغل معلمان با سایر کارمندان دولت بخاکپای مبارک همایونی تقدیم میدارند.

از طرف آموزگاران دبستان رشدیه اشنویه‌ـ جمیله رحیم خوئی

آ‌ـ۴۴۶۳

پیشگاه مبارك شاهنشاه آریامهر

سپاس بیکران دبیران دبیرستان نوبنیاد و مدرسه‌راهنمای سعدی راهدانه را بمناسبت همطراز نمودن فوق‌العاده شغل معلمان با سایر کارمندان بخاکپای همایونی تقدیم میداریم.

از طرف دبیران مدرسه راهنمائی سعدی و دبیرستان راهدانه ـمحمد خداوندی

آ‌ـ۴۴۶۲

پیشگاه مبارك شاهنشاه آریامهر

سپاس بیکران خود و دبیران مدرسه راهنمای کورش کبیر را بمناسبت همطراز نمودن فوق‌العاده شغل معلمان با سایر کارمندان را بخاکپای همایونی تقدیم میداریم.

از طرف دبیران مدرسه راهنمائی کورش‌کبیر نقده ـ حسین منتظمی

آ‌ـ۴۴۶۱

شاهنشاها

آموزگاران دبستان (لطیف بابائی) اشنویه با دیگرفرهنگیان کشور سپاس بیکران خود را بمناسبت همطرازی فوق‌العاده شغل معلمان باکارمندان دولت بخاکپای مبارک تقدیم میدارند.

از طرف آموزگاران دبستان «لطیف بابائی » اشنویه ـ خلیلی

آ‌ـ۴۴۶۰

شاهنشاها

معلمان وکارکنان دبیرستان نظامی سپاس خود را مبنی برترمیم فوق‌العاده شغل معلمان به پیشگاه شاهنشاه آریامهر تقدیم میدارد.

از طرف دبیران و کارکنان دبیرستان نظامی نقده ـاحمد نوربخش

آ‌ـ۴۴۴۵۹

پیشگاه اعلیحضرت همایون شاهنشاه آریامهر

افتخار دارد ازطرف خودوکارکنان دبیرستان دخترانه هفده‌دی بمناسبت صدور فرمان همطرازی فوق‌العاده شغل معلمان و کارمندان اداری آموزش‌وپرورش سپاس بیکران خودرابه پیشگاه شاهنشاه آریامهر تقدیم میدارد.

از طرف کارمندان دبیرستان دخترانه ۱۷دی نقده ـ نوشین سلدوزی

آ‌ـ۴۴۳۶

شاهنشاها

معلمان بار دیگر مشمول عنایات شاهانه در مورد ترمیم فوق‌العاده شغل‌قرار گرفته‌اند سپاس قلبی خودراتقدیم خاکپای مبارك مینمایند.

از طرف کارکنان و آموزگاران دبستان ششم بهمن نقده‌ـ احمد معمار حقیقی

آ‌ـ۴۴۴۷

شاهنشاها

دبیران دبیرستان فردوسی بخش مرزی اشنویه با دیگر فرهنگیان کشور سپاس بیکران خودرا به مناسبت همطرازی فوق‌العاده شغل معلمان باسایر کارمندان به‌خاکپای مبارك تقدیم میدارند.

از طرف دبیران دبیرستان فردوسی اشنویه‌ـ بایزیدی

آ‌ـ۴۴۴۱

شاهنشاها

افتخار دارد سپاس قلبی خودرا از مراحم آن‌شهریار دادگستر در مورد همطرازی فوق‌العاده شغل معلمان به پیشگاه همایونی معروض بدارد.

از طرف کارکنان و آموزگاران دبستان‌دانش نقده‌ـ سید ابراهیم حسینی

آ‌ـ۴۴۴۴

پیشگاه مبارك شاهنشاه آریامهر

افتخار دارد سپاس خودو همه همکاران رابمناسبت عنایات خاص ملوکانه بجامعه فرهنگیان کشور تقدیم و آمادگی خودرابرای خدمت بیش‌ازپیش اعلام داریم.

از طرف کارکنان دبستان مهرگان نقده ـ حاجی عباس

آ‌ـ۴۴۴۵

شاهنشاها

افتخار دارد مراتب سپاس و حقشناسی خودرا مبنی بر صدور فرمان همایونی در تامین رفاه هرچه بیشتر معلمان کشور به پیشگاه مبارك تقدیم میدارد.

ازطرف کارکنان دبستان آذرمیدخت نقده ـ اعظم انتخابی

آ‌ـ۴۴۴۲

شاهنشاها

دبیران مدرسه راهنمائی تحصیلی غزالی اشنویه با دیگر فرهنگیان کشور سپاس بیکران خودرا بمناسبت همطرازی فوق‌العاده شغل معلمان باکارمندان دولت‌بخاکپای مبارك تقدیم میدارند.

ازطرف دبیران مدرسه راهنمائی تحصیلی غزالی اشنویه ـ مجیدیان

آ‌ـ۴۴۴۳

شاهنشاها

افتخار داردبپاس همطراز نمودن طبقه معلم‌باسایر کارمندان‌دولت‌سپاس بیکران خودرا به خاکپای همایونی تقدیم میدارد.

از طرف کارکنان دبستان خیام نقده ـ صالح فرخزاده

آ‌ـ۴۴۴۲

پیشگاه مبارك شاهنشاه آریامهر

شاهنشاها معلمان کشور که با افزایش فوق‌العاده شغل به رفاه بیشتری دست یافته‌اند دعاگوی ذات اقدس همایونی هستند.

از طرف کارکنان دبستان جلوداری نقده ـ پیراندخت خلخالی

آ‌ـ۴۴۴۰

شاهنشاها

آموزگاران دبستان پهلوی اشنویه بادیگر فرهنگیان کشور سپاس بیکران خودرا بمناسبت همطرازی فوق‌العاده شغل معلمان باکارمندان دولت به خاکپای مبارك تقدیم میدارند.

از طرف آموزگاران دبستان پهلوی اشنویه‌ـ حسن زاده

آ‌ـ۴۴۳۹

شاهنشاها

افتخار دارد بپاس همطراز نمودن طبقه معلم با سایر کارمندان دولت سپاس بیکران خودرا به‌خاکپای همایونی تقدیم میدارد.

از طرف کارکنان دبستان دهه انقلاب نقده‌ـ عباس خیری

آ‌ـ۴۴۳۷

شاهنشاها

افتخار دارد بمناسبت صدور فرمان همطرازی فوق‌العاده شغل معلمان باکارمندان اداری سپاس خودوسایر کارکنان رابه پیشگاه همایونی تقدیم میدارد.

از طرف کارکنان دبستان نوشین‌سلدوزی نقده ـ فرهادنیا

آ‌ـ۴۴۳۸

پیشگاه مبارك شاهنشاه آریامهر رهبر اندیشمند و فرهنك‌پرور ایران

فرمان مبارک ملوکانه مبنی بر همطرازی فوق‌العاده شغل‌معلمان‌باکارمندان ،نمونه‌ای ازتوجه‌خاص شهریار ایران زمین نسبت به معلمان است بدینوسیله سپاس بیکران خود را به پیشگاه همایونی نثار میدارد .

از طرف دبیران و کارکنان مدرسه راهنمائی امیرکبیر نقده‌ـ سلیمان فاضلی

آ‌ـ۴۴۵۰

آریامهرا

فرمان مبارک ملوکانه مبنی بر همطرازی فوق‌العاده شغل معلمان با کارمندان اداری یکی‌از مظاهر عدالت‌اجتماعی رهبر عالیقدر ملت ایران میباشد

از طرف معلمان دبستان انوشیروان نقده ـ فرامرز جلوداری

آ‌ـ۴۴۴۸

شاهنشاها

دبیران و کارکنان مدرسه راهنمائی تحصیلی « مسعود نوری » و دبیرستان نوبنیاد سپاس خود را بمناسبت‌فرمان همایونی مبنی بر ترمیم فوق‌العاده شغل معلمان به پیشگاه شاهنشاه آریامهر تقدیم میداریم .

از طرف کارکنان و دبیران دبیرستان نوبنیاد و مدرسه راهنمائی « مسعودنوری» نقده ـ احمد معروفی

آ‌ـ۴۴۵۸

شاهنشاها

آموزگاران دبستان روستائی ناوس بخش مرزی اشنویه با دیگر فرهنگیان کشورسپاس بیکران خود را به مناسبت همطرازی فوق‌العاده شغل معلمان باسایر کارمندان دولت به خاکپای مبارک تقدیم میدارند .

از طرف آموزگاران روستائی نالوس اشنویه‌ـ ماملی

آ‌ـ۴۴۵۷

شاهنشاها

معلمان و کارکنان مدرسه راهنمائی تحصیلی انتخابی سپاس بیکران خود را مبنی بر فرمان شاهنشاه آریامهرجهت ترمیم فوق‌العاده شغل معلمان به پیشگاه همایونی معروض میدارند .

از طرف دبیران وکارکنان مدرسه راهنمائی تحصیلی انتخابی نقده ـ پرویز مشیر

آ‌ـ۴۴۵۶

شاهنشاها

دبیران و کارکنان مدرسه راهنمائی تحصیلی روستائی نالوس بخش مرزی اشنویه بار دیگر سپاس بیکران خودرا بمناسبت همطرازی فوق‌العاده شغل معلمان باسایر کارمندان دولت به خاکپای مبارک تقدیم میدارند .

از طرف دبیران مدرسه راهنمائی تحصیلی روستای نالوس ـ قادری

آ‌ـ۴۴۵۵

شاهنشاها

معلمان و کارکنان مدرسه راهنمائی تحصیلی پروین اعتصامی سپاس بیکران خود را بمناسبت فرمان همایونی مبنی بر ترمیم فوق‌العاده شغل معلمان را به پیشگاه همایونی تقدیم میدارند .

از طرف معلمان و کارکنان مدرسه راهنمائی پروین اعتصامی نقده ـ پروین مشیریان

آ‌ـ۴۴۵۴

شاهنشاها

معلمان و کارکنان مدرسه راهنمائی تحصیلی مولوی سپاس قلبی خود را مبنی بر فرمان همایونی راجع بترمیم فوق‌العاده شغل معلمان به پیشگاه مبارک شاهنشاه آریامهر تقدیم میدارد .

از طرف معلمان وکارکنان مدرسه راهنمائی مولوی نقده ـسیما معصومی

آ‌ـ۴۴۵۳

شاهنشاها

آموزگاران دبستان حافظ بخش مرزی اشنویه باردیگر همصدا با قاطبه فرهنگیان کشور سپاس بیکران خود رابه مناسبت همطرازی فوق‌العاده شغل معلمان با کارمندان دولت به خاکپای مبارک همایونی تقدیم میدارند .

از طرف آموزگاران دبستان حافظ اشنویه ـ قراخانی

آ‌ـ۴۴۵۲

پیشگاه مبارك شاهنشاه آریامهر

کارکنان دبستان فرح پهلوی‌افتخار دارند سپاس‌بیکران خود را بمناسبت صدور فرمان همطرازی فوق‌العاده شغل معلمان به خاکپای مبارک اعلام میدارند .

از طرف کارکنان دبستان فرح پهلوی نقده‌ـ صفیه خورشیدی

آ‌ـ۴۴۵۱

شاهنشاها

مربیان کودکستان لاله اشنویه بار دیگر همصداباقاطبه فرهنگیان کشور سپاس بیکران خود را بمناسبت همطرازی فوق‌العاده شغل معلمان باسایر کارمندان دولت به خاکپای مبارک تقدیم میدارند .

از طرف مربیان کودکستان لاله اشنویه ـ اعظم دویگری

آ‌ـ۴۴۴۹

معاملات فرش‌های صادراتی رونق گرفت

تحرک در بازار فرش صادراتی، قیمت فرش‌های مرغوب را تا ۱۰ درصد بالا برد

یکی از بازرگانان گفت بازار فرش دستباف بخصوص بازار فرشهای باب صادرات اخیرا از رونق محسوسی برخوردار گردیده و با ورود چندتن از خریداران فرش دستباف از خارج رونق بازار فرش محسوستر شده است.

این بازرگان افزود: پیش‌بینی میشود با ورود این گروه معاملات زیادتری روی فرشهای دست‌باف خاصه فرشهای اعلاء انجام گیرد.

افزایش قیمت

در ۳چهارسال اخیر صادرات فرش سیرنزولی داشت ولی پیش‌بینی میشود درسال جاری مقدار زیادتری فرش دستباف بخارج از کشور صادر شود.

این بازرگان گفت: نوسان قیمت فرشهای متوسط و ارزان در روزهای اخیر چندان توجه نبوده ولی قیمت فرشهای دستباف درجه یک و فرشهای گران حدود ۵تا۱۰ درصد ترقی کرده است. وی افزود: رونق بازار فرشهای درجه یک مرغوب موجب شده است تا فعالیت کارگاههای تولید کننده فرش بیشتر فرشهای مرغوب و درجه یک و دو تولید کنند.

۵۰۸ هزار تن گندم از کشاورزان خریداری شد

سازمان غله و قند و شکر وچای اعلام کرد:

خرید گندم از کشاورزان که از اول اردیبهشت ماه سال جاری شروع گردیده، تا پایان مردادماه جمعا مقدار ۵۰۸هزارتن گندم خوراکی از مراکز خرید روستائی خریدار شد و به سیلوها و انبارهای غله کشور حمل شده است ارقام تحویل گندم بسیلوهای مختلف دولتی در استانها بشرح زیر است:

سیلوهای استان مرکزی و قسمتی از سمنان ۲۴هزاروصدتن.
استان مازندران و گرگان ۹۶هزارششصدتن.
استان آذربایجان شرقی ۵۸۶۰۰تن.
استان آذربایجان غربی ۹هزار و ششصد تن.
استان کرمانشاهان و ایلام ۷۳هزار و صد تن.
استان خوزستان و کهکیلویه و قسمتی از ایلام ۵۳۹۰۰تن.
فارس بوشهر و هرمزگان ۲۴۲۰۰تن.
کرمان ۱۷۰۰تن.
استان خراسان و قسمتی از سمنان ۴۲۶۰۰تن.
اصفهان و چهارمحال بختیاری ۳۵۳۰۰تن.
استان کردستان ۳۴۱۰۰تن.
استان لرستان ۱۴۵۰۰تن.
استان زنجان ۸۶۰۰تن.
استان همدان ۳۱۵۰۰تن.

نمایش پیشرفته ترین وسایل صوتی و الکترونیکی در نمایشگاه بین المللی تهران

کشورهای سوئد، دانمارک و نروژ که از شرکت کنندگان ثابت نمایشگاه بین‌المللی تهران میباشند از ۲۸ شهریورماه جاری تولیدات، محصولات و خدمات بویژه پیشرفته‌ترین وسائل صوتی و الکترونیکی خود را در زمینی بوسعت ۱۴۲۵ مترمربع در ششمین نمایشگاه بین‌المللی تهران بمعرض نمایش خواهند گذاشت.

امسال تنوع کالاهای مورد نمایش کشورهای اسکاندیناوی بیشتر از گذشته بچشم خواهد خورد واین کشورها در ششمین نمایشگاه بین‌المللی تهران مبادرت به نمایش انواع ماشینهای صنعتی، ماشینهای تایپ الکترونیکی، ماشینهای حساب، یخچال، یخ زن، ماشینهای ظرف‌شوئی، وسائل پخت و پز، انواع ماشینهای لباسشوئی و جاروبرقی، مبلمان، دستگاههای گیرنده رادیو، سیستمهای مختلف خبر کننده اتوماتیک، لگو و اسباب بازیهای آموزشی، انواع اره چوب‌بری با دندانه های مختلف، لبنیات، انواع گوشتهای کنسرو شده و ماهی، انواع رب، بیسکویت، شکلات و نموده‌اند، ششمین نمایشگاه بین‌المللی بازرگانی تهران از ۲۸ شهریور جاری شاهنشاهی بمدت ۱۴ روز برای بازدید عموم علاقمندان باز خواهد بود.

خاتمه مبارزه با کرم ساقه خوار برنج

عملیات مبارزه باکرم ساقه‌خوار برنج در دو نوبت تا کنون در سطح ده هزاروچهارصدوسی هکتار در شالیزارهای گرگان و گنبدکاووس انجام شده است.

در اجرای این برنامه مقدار صدوشصت هزار و نهصد و شصت کیلو گرانول دیازنون ۵درصد و ۱۰درصد به مصرف رسیده است.

تورم در امریکا به ۷/۲ درصد خواهد رسید

نیویورک ـ اسوشیتدپرس ـ از آغاز بهار امسال، قیمت سهام دربورس «وال استریت» علیرغم وضع نامساعد اقتصاد امریکا تقریبا بطور پیوسته رو به افزایش بوده است و کارشناسان علت این افزایش را خرید سهام بوسیله مؤسساتی مانند صندوقهای بازنشستگی ذکر می کنند. شاخص «دوجونز» که وضع سهام ۳۰شرکت عمده صنعتی را نشان میدهد و درماه فوریه تا سطح ۷۴۰ پائین آمده بود در هفته گذشته رویهمرفته ۲/۴۲ واحد افزایش یافت و در آخر هفته به رقم ۸۱۰/۸۵ رسید. در این هفته شاخص مذکور دریک مرحله حتی از سطح ۹۰۰ هم بالاتر رفت درحالی که با توجه به وضع اقتصادی اصولاً میبایستی قیمت سهام تنزل میکرد. بطوریکه یکی از کارشناسان «وال استریت» اظهار نظر کرده است، علل و موجبات متعددی برای بدبینی وجود دارد، از جمله دولت خود پیش‌بینی کرده است که نرخ تورم درسال جاری به ۷/۲ درصد خواهد رسید، پاره‌ئی از کارشناسان اقتصادی حتی معتقدند که تا پایان سال اقتصاد امریکا وارد یک رکود دیگر خواهد شد، برنامه دولت درمورد انرژی در کنگره بلاتکلیف باقی‌مانده و تنزل بیسابقه دلار ادامه دارد. علیرغم این تحولات نامساعد خرید سهام بخصوص بوسیله مؤسسات ادامه دارد، شاید بدان دلیل که به نگاهداشتن ذخایر نقدی تمایل ندارند و از طرف دیگر پیش‌بینی می کنند که روند صعودی نرخهای بهره متوقف خواهد شد.

در هر حال حجم معاملات در هفته مورد گزارش در «وال استریت» به ۱۸۹/۷۵ میلیون سهم رسید. در هفته ماقبل حجم معاملات به رقم بیسابقه ۲۲۰/۵۵میلیون سهم بالغ شده بود.

آثار مساعد افزایش ارزش «ین»

بن آسوشیتدپرس دوجونز ـ آرمین گرون والد سخنگوی دولت آلمان فدرال گفت که این دولت هیچ برنامه‌ای برای حمایت از دلار دربازارهای ارز خارجی درنظر ندارد وی که درباره سیاستهای جدیدایالات متحده درمورد حمایت از دلار سخن میگفت اضافه کرد که دولت آلمان فدرال نمیتواند تغییراتی درسیاستهای ارزی بدهد زیرا بانک مرکزی آلمان فدرال مسئول اینگونه عملیات است با وجود این گرون والد گفت که بانک مرکزی همچنان به مداخلات خوددربازار ارز درمواقعی که مقتضی باشد ادامه خواهد داد و از نزدیک بافدرال رزرو درتماس خواهد بود.

آلمان فدرال در سیاست ارزی تغییری نمی دهد

«تائی چیروموریناگا» رئیس بانک مرکزی ژاپن دریک کنفرانس مطبوعاتی درتوکیو گفت ارزش ین بیش از حدبالا رفته است و اضافه کرد که باآرام شدن «وضع روانی» بازارنرخ ین هم پائین خواهد آمد. وی تأکید کرد که درهر صورت سیاست بانک مرکزی ژاپن آن نیست که از نرخ دلار درحد معینی دفاع کند و آنرا به هر قیمت که شده درآن حد نگاهدارد ولی همچنان به مداخله برای آرام کردن وضع بازار ادامه خواهد داد.

رئیس بانک مرکزی ژاپن گفت، نمیتوان انکار کرد که افزایش ارزش ین آثار نامساعدی برای اقتصاد ژاپن دارد و بخصوص پاره‌ئی از صنایع ژاپن را با مشکلاتی روبرو کرده است. وی اضافه کرد که از طرف دیگر واردکنندگان ژاپنی از تنزل شدید دلار سود میبرند و باید قسمتی از این منافع را به مصرف کنندگان منتقل کنند.

معافیت گمرکی مواد اولیه و قطعات موتور ابلاغ شد

گمرک ایران طی بخشنامه‌ای متن تصویب نامه مورخ شانزدهم مردادماه سال جاری هیات وزیران را مبنی برمعافیت مواد اولیه و قطعات موردنیاز ساخت موتور به گمرکخانه های کشور ابلاغ نمود و براساس این قانون مواد اولیه و قطعات موردنیاز ساخت موتور که بوسیله کارخانه های سازنده وارد میشوند به تشخیص و موافقت قبلی وزارت صنایع و معادن تا پایان سال جاری از پرداخت سود بازرگانی معاف است.

شنبه ها دنیای ورزش

تولید ۵۴ میلیون واحد واکسن

تولیدواکسن وسرم موسسه رازی در یکماهه گذشته به ترتیب ۵۰۶ هزارواحد وبیش از ۲۰۵۰۰ شیشه وامپول بوده، درگزارشی که از فعالیت یکماهه این موسسه به وزارت کشاورزی رسیده است میزان تولید واکسن های موردمصرف برای دام وطیور ازرقم ۵۴/۸۹ میلیون واحد تجاوز کرده است.

دراین گزارش میزان تولید یکماهه منتهی به ۲۰ مرداد ماه سال جاری سرم های مورد مصرف دامپزشکی حدود ۱۴۰۰ شیشه مواد بیولوژیکی ۵۷۴۰ سانتیمتر مکعب وتعدادقرص وکپسول ضدانگلهای دامی بیش از ۳/۲ میلیون اعلام شده است.

درمیان انواع واکسنهای تولید شده دامی درموسسه رازی واکسنهای پاستور از طیور و پرنشیت مرغان جلب توجه میکند که به تریب ۷۵ هزارواحد و۳ میلیون واحد به متقاضی تحویل داده شده است.

شرکتهای جدید التاسیس

نام شرکت	موضوع	موسسین ومدیران
تعاونی مسکن فرهنگیان نفت	تامین مسکن اعضاء	مصطفی میراب باشی
شن چروم	ساختمان وتاسیسات	رحمت اله نامدار
رنگ پاش	انجام امورساختمانی ومقاطعه کاری	فرهاد صانعی
دنومه	ساختمان وراهسازی	عبداله مذاقی
گیلاپ	ساختمان وآبیاری و تاسیسات	یوسف رهنما
چاکنت	ساختمانی ولوله کشی	عباس برادران رحمانیان
فیلدبوک	ساختمانی و راه و پل	عباس فهیما وشهریارصدر
نشیمیلان	واردات پارچه	محمدونافع صدیقیانی
سوفلاژ	برقی وتاسیساتی	علیرضانوری زاده
عبدل آباد	ساختمانی وراهسازی	محمدملکی عبدل آبادی
اپرویژ	ساختمانی وراهسازی	مسعود بزرگی
عدنان	ساختمانی	علی اصغر پهلوان هاشمی
چراکوه	راه وساختمان	گل برابرزراعی برسری
ر.ب.ص	ساختمانی وراهسازی	باقرصدرائی منجیلی
آهخته مشهد	ساختمانی وراهسازی	علی اکبر غلام پور
بل مزون	ساختمانی وبازرگانی	فریدون خالصه
مامیتران	خدمات بین المللی	مهرداد مصلحی
رهشتاس	خدمات فنی ومهندس	پرویزفروردین

آگهی دعوت

بدینوسیله از کلیه سهامداران شرکت سهامی بازرگانی و فنی آفتاب شرق دعوت میشود در جلسه مجمع عمومی عادی که بطور فوق العاده در تاریخ شنبه ۳۷/۶/۲۵ ساعت ۱۰ صبح در محل شرکت واقع در خیابان فردوسی ساختمان آفتاب شرق تشکیل میگردد حضور بهم رسانند.

دستور جلسه

۱ـ انتخاب اعضاء هیئت مدیره
۲ـ انتخاب روزنامه کثیرالانتشار

هیئت مدیره شرکت سهامی بازرگانی و فنی آفتاب شرق

آگهی دعوت

بدینوسیله از کلیه سهامداران شرکت سهامی بازرگانی و فنی فروماتکس دعوت میشود در جلسه مجمع عمومی عادی که بطور فوق العاده در تاریخ شنبه ۳۷/۶/۲۵ ساعت ۱۰ صبح در محل شرکت واقع در خیابان فردوسی ساختمان آفتاب شرق تشکیل میگردد حضور بهم رسانند.

دستور جلسه

۱ـ انتخاب اعضاء هیئت مدیره
۲ـ انتخاب روزنامه کثیرالانتشار

هیئت مدیره شرکت سهامی بازرگانی و فنی فروماتکس

یك توقف تا لندن وسپس مستقیماً به لوس آنجلس

باپرواز روزانه ۷۴۷ پان آمریکن

پرواز از تهران	۷/۰۵ صبح
ورود به لندن	۱۲/۱۰ ظهر
ورود به لوس آنجلس	۱۷/۰۵

بااین پرواز جدید پان آمریکن شما میتوانید ارتباط سریع با سواحل غربی آمریکا برقرار کنید. آنهم با هواپیمای ۷۴۷، در هر روز هفته میتوانید با پرواز ۰۰۱ پان آمریکن به لندن پرواز کنید و از آنجا بدون توقف با پرواز ۱۲۱ در اولین ساعت عصر همانروز وارد لوس آنجلس شوید.

چون تمام پروازها با هواپیمای ۷۴۷ انجام میگیرد شما میتوانید براحتی تکیه دهیدو پایتان را دراز کنید. داخل‌هواپیما بحدی جادار است که میتوانید آزادانه قدم بزنید. در حین پرواز میتوانید از موسیقی دل انگیز و یا با دیدن یکی از دو فیلم برجسته (با پرداخت مختصر وجهی) لذت ببرید. در درجه توریستی‌دو منوی مختلف در اختیارتان میباشد و در درجه ۱ غذایتان را در سالن غذاخوری که منحصر به پان آمریکن است میل نمائید.

از آژانسهای مسافرتی بخواهید. PAN AM

امتیاز همکاران پان آمریکن تجربه آنهاست

پلیس راه می گوید

یک قانون ساده ای وجود دارد که میگوید هر چه حس بینائی، بویائی و شنوائی موجود زنده بیشتر باشد از خطر بیشتر در امان میماند بنابر این شما که با تنظیم یک آئینه کوچک اتومبیل میتوانید تمام دنیای پشت سر خود را ببینید چرا با تنظیم آن خود را بیشتر در امان نگاه نمیدارید.

چه ضرب‌المثل های خوبی داشتند این قدیمی ها که میگفتند:

هر سخنی جائی و هر نکته مکانی دارد با یکدست نمیشود دو هندوانه برداشت.

اطلاعیه

شرکت ملی نفت ایران

قابل توجه مصرف کنندگان نفت گاز دستگاههای حرارتی (شوفاژ)

نظر باینکه عاملین توزیع نفت گاز مورد مصرف دستگاه های حرارتی (آقایان علی پسیان‌ودلاور انصاری) از تاریخ ۲۵۳۷/۵/۲۱ در این زمینه فعالیتی نخواهند داشت از کلیه مشترکین عاملین نامبرده فوق تقاضا دارد جهت راهنمائی و ثبت‌نام نزد سایر عاملین رسمی به امورپخش این شرکت واقع در تقاطع خیابان های بهار و ثریا (اطاق شماره ۲۳۷) مراجعه و یا با تلفنهای ۷۵۳۲۱۷و ۷۶۴۴۲۶ و ۷۶۵۹۱۲ روز های شنبه تا چهارشنبه از ساعت ۷الی ۱۴ تماس حاصل فرمایند.

نظریات کارمندان دولت در مورد قانون استخدام

در نحوه ارتقاء گروه کارشناسان آموزش و پرورش باید تجدیدنظر شود

اقای غلامعلی ابراهیم زاده کارشناس آموزش راهنمائی تحصیلی استان اذربایجان غربی باارسال نامه‌ای به روزنامه اطلاعات در مورد تجدید نظردرمقررات اداری و استخدامی، کشور نوشته است:

لازم است که در تجدید نظر در لایحه نهائی قانون استخدام کشوری به لحاظ اهمیت کار فرهنگیان برای آنان امتیازات خاصی نسبت به سایر مشاغل وزارتخانه ها و موسسات دولتی درنظر گرفت. اقای ابراهیم زاده دردنباله نامه خود قید کرده است: درحال حاضر بدون درنظرگرفتن نیاز اداری وزارت آموزش و پرورش واحتساب اینکه برای وزارت آموزش و پرورش جهت پیاده کردن برنامه های دردست اقدام و بطور کلی برای انجام کارهای این وزارتخانه، احتیاج به نیروی انسانی ورزیده وکارازموده است، ولی افرادلیسانسیه‌ای که در کادر کارشناسی این وزارتخانه هستند برای رفتن به گروههای ۱۰ و ۱۱ باید مراحلی مشکلتراز هفت خوان رستم را طی کنند و این عمل سبب میشود که این افراد تصمیم به کناره گیری از کادراداری بگیرند که این خودسبب رکود برنامه های دردست اقدام آموزشی نیز میشود.

بدین جهت برای اینکه هم لطمه‌ای باموزش و پرورش نخورد و هم حقی از کارشناسان از بین نرودو درضمن معلومات و کارهای انان مورد تشویق قرارگیرد پیشنهادمیشود که کارشناسان را هم مثل سایر روسای مدارس راهنمائی و دبیرستانها فقط با احتساب سوابق خدمتشان بدون درنظرگرفتن امتیازات دیگر به گروههای ۱۰ و ۱۱ ارتقاء دهند وبدین ترتیب بسیاری از مشکلات از بین خواهد رفت.

پاسخ مسئولان به نامه های مردم

نصب چراغ راهنما به جای پلیس راهنمائی!

بازگشت بشرح مندرج درشماره ۱۵۶۳۶ تحت عنوان «خیابان دردشت پلیس راهنمائی ندارد» اعلام میدارد.

برابر گزارش اداره راهنمائی ورانندگی تهران دایره آموزش عمومی در تقاطع های خیابان شهرزاد، کامیاب، شهوند لزوم نصب تابلو تقدم عبور تصویب واقدامات اولیه جهت اجرای ان بعمل آمده وهمچنین درتقاطع ۴۶ متری نارمک ودردشت جهت نصب چراغ راهنمائی اقدام گردیده که پس از فراهم شدن وسائل کارنسبت به نصب چراغ ان اقدام بعمل خواهد آمد.

شهرداری پایتخت

تشکراهالی ازعدم نوسان برق!

درشماره ۱۵۶۵۳ مورخ ۳۷/۴/۱۴ آن روزنامه مطلبی تحت عنوان »بجای خاموشی، نوسان برق داریم» درج شده بود که پاسخ ان درزیراعلام میگردد.

طی بازدیدی که پس ازتبدیل شبکه هوائی پست امامزاده صالح وکوچه صالحی به شبکه زمینی انجام گرفت، دربرق نوسانی دیده نشده است وساکنان این منطقه نیز طی نامه‌ای ازتوجه قسمت برق شمیران ابرازقدردانی کرده‌اند.

روابط عمومی
شرکت برق منطقه‌ای تهران

دوره های کارآموزی نقش موثری دارند

درپاسخ مطلبی که درشماره ۱۵۶۵۵ آن نشریه زیرعنوان «آیا بازآموزی معلمان مفید است» درج گردیده است باطلاع میرساند طبق برنامه مصوب کارآموزیهای سال ۲۵۳۷ به تعداد ۵۷۰۰۰ نفرازمعلمان سطوح ومقاطع مختلف تحصیلی درطول سال دردوره های بازآموزی شرکت خواهند نمود که بااحتساب شمارکارمندان اداری درسال جاری جمعا۶۴۰۰۰ نفرازکارکنان وزارت آموزش وپرورش وزیرپوشش بازآموزیهای ویژه قرار میگیرند واین عهده برخلاف تصور نویسنده مطلب درتمام سال دوره خواهند دید نه درطول تابستان. ضمنا اقبال شرکت کنندگان ازکلاسهای کارآموزی کشور که کرارا ادامه این بازآموزیها راخواستار میشوند، خودنشانگرنقش باارزش این کلاسها وثمربخشی آن درارتقاء سطح کیفی آموزش وپرورش میباشد.

مدیرکل اطلاعات وانتشارات وروابط عمومی آموزش وپرورش

آب محدوده قانونی کرج تأمین میشود

عطف به مطلبی که تحت عنوان «بی آبی درکنار مخزن آب» درروزنامه اطلاعات شماره ۱۵۶۴۵ درج گردیده توضیحا اشعار میدارد:

سازمان آب منطقه‌ای تهران طبق موافقتنامه‌ایکه باشهرداری کرج تنظیم نموده فقط تأمین آب قسمتی ازمحدوده قانونی خدمات شهری را تحت عنوان محدوده مصوب مرحله اول لوله کشی بعهده گرفته که تاکنون براساس موافقتنامه و نقشه منضم به آن به عاملیت و مباشرت شهرداری نسبت به تأمین آب آشامیدنی مورد نیازساکنان این قسمت اقدام شده و میشود ولی درمورد تأمین آب تمام محدوده قانونی خدمات شهری که اخیرا طرح آن تصویب و اعتبار لازم جهت توسعه تأسیسات و شبکه آبرسانی و توزیع ازطرف سازمان برنامه و بودجه تأمین و دراختیار این سازمان قرارداده شده است براساس برنامه زمان بندی شده اقدام شده و میشود.

مدیر عامل سازمان آب منطقه‌ای تهران

او سوگند خورده بود بهر قیمتی شده انتقام خویش را بگیرد و این سوگندی بود بزرگ و پابرجا...

از امشب در

سینما حافظ

۲۱۴ دختر و پسراسکی باز باشوروشعف از بلندترین قله کوه سوارترن میشوند که بشهر بازگردند ولی درسرمای ۲۰ درجه زیرسفر ترمزهای ترن ازکارمیافتد... تمام افراد پلیس وآتش نشانی جهت نجات مسافران بسیج میشود وسرانجام....

برنامه آینده فقط

سینما پارامونت

سینمای ممتاز ★★★★

بهترین فیلم ازنظربیم وامید ـ نیویورک تایمز

گذرگاه منحمد

باشرکت: بن جانسون ـ وارامایلز

مردان کاراته باز بقدرت اژدها زیاد بوده‌اند اما حالا بیائید ببینید که این زن دلاور چگونه با قدرت مرگبار خود بدخواهان و تبهکاران را سرجایشان مینشاند

ازامشب درسینماهای

رویال ـ رکس سهیلا

ازصبح چهارشنبه فقط در

سینما دیاموند

سینمای ممتاز ۴ ستاره ★★★★

از مغز پرشیطنت

آلفرد هیچکاک

یک فیلم دلهره آور و توطئه آمیز

توطئه فامیلی

FAMILY PLOT

رنگی ـ باشرکت: کارن بلاک ـ بروس درن ـ باربارا هریس ـ ویلیام دیوان
موزیک از: جان ویلیامز ـ سناریست: ارنست لمان ـ محصول کمپانی یونیورسال

یک فیلم کمدی سراسر خنده برای بچه ها ـ بزرگها ـ پسران و دختران

از صبح چهارشنبه فقط در

سینما سانترال

سینمای ممتاز ۴ ستاره ★★★★

فیلمی که هنگام تماشای آن یک لحظه خنده از لبان شما قطع نمیشود

ژاک دوفیلو درفیلم جنگ نفاله ها

پخش از: پانر فیلم

ازامشب فقط در سینما

ب ب

ژان پل بلموندو راکوئل ولش

درفیلمی از: کلودزیدی

حیوان

دنیای ورزش شنبه‌ها منتشر میشود

دو جوان ـ دو آتشپاره ـ دوبزن بهادر خیابانهای شهر را در تب سرقت زیرپا میگذارند و جهنمی از حادثه و هیجان بپا میکنند

ازامشب درسینماهای

آسیا و پاسیفیک

تب سرقت

رنگی ـ با شرکت توماس میلیان لوک مرندا

مردم وقتی از فشار سربازان و مامورین دولتی هیتلر بستوه آمدند بناچار تشکیل گروه های کوماندوئی ضدفاشیستی دادند تا با همکاری چریکهای ازجان گذشته باردیگر آزادی ازدست رفته را به کشورشان بازگردانند

ازامشب فقط در سینمای خانوادگی

متروپل

کمپانی برادران وارنر تقدیم میکند

ارابه مرگ

رنگی ـ باشرکت: تیموتی باتمز ـ نیکلا پاجت

ازامروز درگروه سینماهای

میامی ـ ایران ـ سیلوانا ـ ساینا تیسفون ـ المپیا ـ توسکاو...

آستارا (تجریش)

فستیوالی ازبرجسته ترین فیلمهای هنرمند محبوب سینمای ایران **فردین**

هرفیلم فقط بمدت یک شب نمایش داده میشود

برنامه سینماها

تماشای فیلمهائیکه با علامت (×) مشخص شده برای اشخاص کمتر از ۱۸ سال ممنوع است

✱ آب توبه ـ رضا فاضلی
شهوند (۳۵۴۰۴۰) ۹ـ ۱۱ـ ۱ـ ۳ـ ۵ـ ۷ـ ۹

✱ امیرارسلان ـ بخاطر چند دلار بیشتر
فلور (۵۲۸۰۹۶) ۹ـ ۱۱ـ ۱ـ ۳ـ ۵ـ ۷ـ ۹

✱ اژدها بیدار می شود ـ سینما سکوپ رنگی
مراد (۷۵۳۳۸۲) ۹ـ ۱۱ـ ۱ـ ۳ـ ۵ـ ۷ـ ۹

✱ افکار پلید ـ ادویژفنک ـ الوگوتونیاتسی
پولیدور (۸۹۲۷۳۱) ۱۱/۳۰ـ ۱/۳۰ـ ۳/۳۰ـ ۵/۳۰ـ ۷/۳۰ـ ۹/۳۰

✱ این گروه خشن ـ ۷۰ میلیمتری صدای استروفونیک ۶ باندی
کاپری (۹۲۸۴۰۱) ۱۱ـ ۳ـ ۶ـ ۹

✱ افسانه چارلی سیاه ـ فردویلیامسون
پانوراما (۳۴۴۲۵۵) ۹ـ ۱۱ـ ۱ـ ۳ـ ۵ـ ۷ـ ۹

✱ آرواره های کوسه ـ سینما سکوپ رنگی
گلدیس (۶۲۸۷۱۳) ۱۱/۳۰ـ ۲ـ ۴/۳۰ـ ۷ـ ۹/۳۰

✱ ارابه مرگ ـ رنگی تیموتی باتمز
متروپل (۳۱۹۴۱۰) ۹ـ ۱۱ـ ۱ـ ۳ـ ۵ـ ۷ـ ۹

✱ اوج وحشت ـ رنگی ـ دیوید جانسون
بولوار (۶۵۵۲۹۲) ۱۱/۳۰ـ ۱/۳۰ـ ۳۰/۳۰ـ ۵/۳۰ـ ۷/۳۰ـ ۹/۳۰

✱ افتاب سرخ ـ جوان استثنائی
البرز (۳۰۴۲۵۸) ۸/۳۰ـ ۱۲ـ ۳/۳۰ـ ۷ـ ۸/۳۰

✱ بن هور ـ ۷۰ میلیمتری استریوفونیک ـ چارلتون هستون
کریستال (۳۱۷۶۷۵) ۱۰ـ ۱/۳۰ـ ۵ـ ۸/۳۰

✱ بیوه پراشتها ـ سینما سکوپ رنگی
پلازاه (۶۴۴۲۵۵) ۹ـ ۱۱ـ ۱ـ ۳ـ ۵ـ ۷ـ ۹

✱ تب سرقت ـ رنگی ـ توماس میلیان
آسیا (۶۴۲۹۰۹) ۱۱ـ ۱ـ ۳ـ ۵ـ ۹
پاسفیک (۷۵۲۳۱۱) ۱۱/۳۰ـ ۳/۳۰ـ ۵/۳۰ـ ۷/۳۰ـ ۹/۳۰

✱ جنگ ستاره ها ـ ۷۰ میلیمتری ـ باصدای استریوفونیک ۶ باندی
شهر فرنگ (۶۲۷۶۲۸) ۱۰/۳۰ـ ۱ـ ۳/۱۵ـ ۵/۳۰ـ ۸ـ ۱۰/۳۰

✱ جنگ زمین و فضا ـ سینما سکوپ رنگی
رلیان (۳۹۳۵۳۵) ۹ـ ۱۱ ۱ـ ۳ـ ۵ـ ۷ـ ۹

✱ (×) جن گیر ـ الن برستین ـ ماکس من سیدو
شهر قصه (۶۲۷۲۹۰) ۱۱ـ ۱/۳۰ـ ۳/۴۵ـ ۶ـ ۸/۱۵ـ ۱۰/۳۰
شهر تماشا (۹۲۸۶۸۶) ۱۰/۴۵ـ ۱ـ ۳/۱۵ـ ۵/۳/ـ ۷/۴۵ـ ۱۰
امپایر (۸۹۳۹۴۲) ۱۱ـ ۱/۳۰ـ ۳/۴۵ـ ۶ـ ۸/۱۵ـ ۱۰/۳۰

✱ حیوان ـ رنگی ـ ژان پل بلموندو
ب.ب (۸۲۹۶۴۱) ۱۰ـ ۱۲ـ ۲ـ ۴ـ ۶ـ ۸ـ ۱۰

✱ خانم دکتر وارد میشود ـ مو ریتسیو ارنا ـ
سانترال (۹۲۸۶۸۶) ۹ـ ۱۱ـ ۱ـ ۳ ۵ ۷ـ ۹/۱۵

✱ خانه کوچک ـ رنگی ـ رابرت لوگان
ریولی (۷۵۷۷۷۷) ۱۱/۳۰ـ ۱/۳۰ـ ۳/۳۰ـ ۵/۳۰ـ ۷/۳۰ـ ۹/۳۰

✱ دوران نامزدی ـ رنگی ـ لاندوبوزانکا
رادیوسیتی (۶۴۳۳۲۰) ۱۱/۳۰ـ ۱/۳۰ـ ۳/۳۰ـ ۵/۳۰ـ ۷/۳۰ـ ۹/۳

✱ دفاع از حق ـ یک کاراته باز
نادر (۳۱۴۷۹۵) ۹ـ ۱۱ـ ۱ـ ۳ـ ۵ـ ۷ـ ۹

✱ دزدبغداد ـ رنگی ـ سایو ـ کزادیوید
ادئون (۳۶۸۱۱۸) ۹ـ ۱۱ـ ۱ـ ۳ـ ۵ـ ۷ـ ۹
لیدو (۵۴۱۲۸۲) ۹ـ ۱۱ـ ۱ـ ۳ـ ۵ـ ۷ـ ۹

✱ زنی بقدرت اژدها ـ سینما سکوپ رنگی
رویال(۸۲۹۷۸۵) ۱۰ـ ۱۲ـ ۲ـ ۴ـ ۶ـ ۸ـ ۱۰ ۱۰/۳۰
رکس (۳۱۸۲۴۲) ۱۰/۳۰ـ ۱۲/۳۰ـ ۲/۳۰ـ ۴/۳۰ـ ۶/۳۰ـ ۸/۳۰
سهیلا (۳۱۶۴۲۴) ۱۰/۳۰ـ ۱۲/۳۰ـ ۲/۳۰ـ ۴/۳۰ـ ۶/۳۰ـ ۸/۳۰

✱ راه اژدها ـ رنگی ـ بروس لی
تاج (۳۱۳۸۶۴) ۱۰ـ ۱۲ـ ۲ـ ۴ـ ۶ـ ۸ـ ۱۰

✱ رمولورومو ـ سینما سکوپ رنگی
الوند (۴۵۶۵۳۸) ۱۰ ۱۲ـ ۲ـ ۴ـ ۶ـ ۸

✱ زن یا رفیق ـ رنگی ـ فیروزخان ـ سولجینا ـ ویتدو
همای (۳۱۱۶۶۹) ۹ـ ۱۱ـ ۱ـ ۳ـ ۵ـ ۷ـ ۹

✱ سفرسنگ ـ رنگی ـ سعید راد ـ فرزندانه تائیدی ـ رضافاضلی
مولن روژ (۷۵۲۹۲۹) ۱۱ـ ۱ـ ۳ـ ۵ـ ۷ـ ۹/۳۰

✱ ساحل خوشگلها ـ سینما سکوپ رنگی
ب.ب (۸۲۹۶۴۱) ۱۰ـ ۱۲ـ ۲ـ ۴ـ ۶ـ ۸ـ ۱۰

✱ سوگند بزرگ ـ رنگی ـ درمندرا ـ هما مالینی
حافظ (۳۹۱۰۷۴) ۱۰/۳۰ـ ۱ـ ۳/۳۰ـ ۶ـ ۸/۳۰

✱ سانتو، بانتو ـ درمندرا ـ ارونا ایرانی
اروپا (۳۰۳۱۷۹) ۱۰/۳۰ـ ۱۲/۳۰ـ ۲/۳۰ـ ۴/۳۰ـ ۶/۳۰ـ ۸/۳۰

✱ سیاه بخت ـ مرتضی عقیلی ـ فیروز ـ ملوسک
ماریلک (۹۶۳۶۱۶) ۹ـ ۱۱ـ ۱ـ ۳ـ ۵ ۷ ۹

✱ شارلاتان و دزد و خوشگل ـ ایومونتان
پارامونت (۶۴۸۳۲۱) ۱۱/۳۰ ۱/۳۰ـ ۳/۳۰ـ ۵/۳۰ـ ۷/۳۰ـ ۹/۳۰

✱ شکوه علفزار ـ وارن بیتی ـ ناتالی وود
مارستیک (۶۶۸۴۶۱) ۱۱/۳۰ـ ۱/۳۰ـ ۳/۳۰ـ ۵/۳۰ـ ۷/۳۰ـ ۹/۴۵

✱ عموعموزاده ـ رنگی ـ درمندرا ـ هامالینی
بفل (۳۱۱۴۷۷) ۱۰/۳۰ـ ۱۲/۳۰ـ ۲/۳۰ـ ۴/۳۰ـ ۶/۳۰ـ ۸/۳۰

✱ فستیوال فیلمهای فردین
میامی (۷۵۴۳۲۹) ۹ـ ۱۱ـ ۱ـ ۳ـ ۵ـ ۷ـ ۹
ایران (۳۱۶۳۵۴) ۹ـ ۱۱ـ ۱ـ ۳ـ ۵ـ ۷ـ ۹
سیلوانا (۳۶۳۷۷۷) ۹ـ ۱۱ـ ۱ـ ۳ـ ۵ـ ۷ـ ۹
ساینا (۳۵۲۴۴۲) ۹ـ ۱۱ـ ۱ـ ۳ـ ۵ـ ۷ـ ۹
تیسفون (۵۴۱۸۸۲) ۱۰ـ ۱۲ـ ۲ـ ۴ـ ۶ـ ۸ـ ۱۰
المپیا (۵۲۶۷۹۷) ۹ـ ۱۱ـ ۱ـ ۳ـ ۵ـ ۷ـ ۹
توسکا (۵۲۶۵۴۴) ۹ـ ۱۱ـ ۱ـ ۳ـ ۵ـ ۷ـ ۹
آستارا (۲۷۴۰۲۲) ۲۰/۳۰ـ ۲۰/۳۰ـ ۴/۳۰ـ ۶/۳۰ـ ۸/۴۵

✱ فستیوال فیلمهای بهروز وثوقی
قصرطلائی (۷۵۹۶۲۴) ۹ـ ۱۱ـ ۱ـ ۳ـ ۵ـ ۷ـ ۹

✱ قاضی و دختر جوان ـ رومی شل ـ پیروماز اریدا
سینه موند (۶۲۸۳۲۲) ۱۱ـ ۳ـ ۵ـ ۷ـ ۹

✱ مک ـ شمشیر سیاه ـ سینما سکوپ رنگی
نادر (۳۱۴۷۹۵) ۹ـ ۱۱ـ ۱ـ ۳ـ ۵ـ ۷ـ ۹

✱ مرد نیمه شب ـ سینما سکوپ رنگی
دروازه طلائی (۳۵۲۱۶۰) ۹ـ ۱۱ـ ۱ـ ۳ـ ۵ـ ۷ـ ۹

✱ مثلث برمودا ـ رنگی ـ جان هوستون، گلوریا گیدا
دیانا (۶۴۷۳۶۵) ۱۱ـ ۱ـ ۳ـ ۵/۱۵ـ ۷/۳۰ـ ۹/۳۰

✱ نیویورک، نیویورک ـ رابرت دونیرو ـ لیزا مینه لی
دیاموند (۸۲۸۴۰۰) ۱۱/۳۰ـ ۳/۱۵ـ ۵/۳۰ـ ۷/۴۵ـ ۱۰

✱ نهنگ سفید ـ رنگی ـ گریگوری پک
شهرقشنگ (۶۴۷۷۷۷) ۱۱ـ ۱ـ ۳ـ ۵ـ ۷ـ ۹

✱ هوسهای قبل از مرگ ـ سینما سکوپ رنگی
بارک (۳۱۹۶۳۷) ۹ـ ۱۱ـ ۱ـ ۳ـ ۵ـ ۷ـ ۹

✱ هدیه مادر بزرگ
شهر نمایش (۳۱۹۸۸۴) ۹ـ ۱۱ـ ۱ـ ۳ـ ۵ـ ۷ـ ۹

✱ سانس انگلیسی
گلدیس ساعت ۹/۳۰ (ارواره های کوسه)

سینما کریستال
بن هور
WILLIAM WYLER'S
بطریقه۷۰ میلیمتری با صدای استریوفونیک برنده ۱۱جایزه اسکار

BRITISH COUNCIL CENTRE

مرکز فرهنگی بریتانیا

کلاسهای انگلیسی سال تحصیلی ۳۸ـ ۲۵۳۷

تاریخ ثبت نام دانشجویان قدیم و امتحان ورودی داوطلبان جدید به ترتیب زیر انجام خواهد شد.

۱ـ امتحان ورودی داوطلبان جدید در روزهای ۱۱، ۱۲، ۱۴، ۱۵ و ۱۶ شهریور از ساعت ۸ صبح الی ۲/۳۰ بعد از ظهر انجام خواهد شد. ورودیه ۲۵۰ ریال

دانشجویانیکه کمتر از ۱۷ سال داشته باشند پذیرفته نخواهند شد مگر اینکه گواهینامه FCE داشته باشند. دانشجویان جدید باید با ارائه شناسنامه شخصا ثبت نام کنند.

۲ـ ثبت نام مجدد دانشجویان قدیم: کلاسهای ۳ EMG ، ۲ EMG

۱ شنبه ۱۸ شهریور ۸ تا ۱۰/۳۰ صبح و ۱ تا ۳ بعد از ظهر. کلاسهای CPE ، ES ، ۸ EMG ۷ EMG ۶ EMG ۵ EMG ۴ EMG دوشنبه ۲۱ شهریور ۸ تا ۱۰/۳۰ صبح و ۱ تا ۳ بعد از ظهر. دانشجویان قدیم باید با ارائه برگ دوره قبل ثبت نام کنند.

ثبت نام دانشجویان قدیم و امتحان ورودی داوطلبان جدید در واحد شماره ۲ مرکز فرهنگی بریتانیا واقع در خیابان روزولت مقابل دانشسرای عالی کوی نیک شماره ۴۱ بعمل خواهد آمد.

زور، تنها وسیله رفع عصیان نیست

بدرالوک بامداد

برای پیشگیری و سرکوب کردن تظاهرات و عصیان‌ها، به هر علت که باشد، هرگاه با اسلحه و خشونت و تنبیه و شکنجه به مقابله بر خیزیم، کاری بیهوده کرده‌ایم و مانند این است که دست روی توپ پلاستیکی بزنیم که هر قدر محکم‌تر به زمین بخورد، بلندتر از جا بر می خیزد!

چندی است متاسفانه کشور ما دستخوش تشنجاتی شده به نحوی که از تهران تا بعضی شهرهای دیگر، محیط مقدس دانشگاهها تا کوچه وبازار، عده ای جوان هیجان زده عنان احساسات را از دست داده و رفتار وحرکات غیرعادی از خودنشان میدهند. توده مردم هم بشایعه سازی وگفتگو های راست ودروغ پرداخته، اذعان را مضطرب وپریشان میدارند.

سخنگوی دولت دراین باره جوانان را ماجراجو وآلت مقاصد بیگانه ومزدور عده دیگری معرفی میکند که درپشت پرده پنهان گشته هویتشان شناخته نشده است!

من از نظر یک کارشناس تعلیم وتربیت وظیفه وجدانی میدانم از آزادی قلم استفاده کرده، عقیده خود را درمورد فرونشاندن این آتش که به دامان جوانان ما افتاده ابراز کنم ودر معرض افکار عموم بگذارم، باشد که مورد توجه واقع شود وخدمتی انجام داده باشم.

یکی از نیروهای طبیعت انسانی که مهار کردن آن پیچیده ومشکل است عقده های روانی وهیجان زدگی یک فرد یا یک اجتماع، اعم از شاگردان یک مدرسه یا گروههای دیگر است که ممکن است عده زیادی را ندانسته بتقلید آنها وبیراهه بکشاند.

از دانش تعلیم وتربیت چنین برمیاید که برای پیشگیری وسرکوب کردن اینگونه تظاهرات وعصیانها بهر علت که باشد هرگاه با اسلحه خشونت وتنبیه وشکنجه وزور بمقابله برخیزیم کاری بیهوده وبی ثمر انجام داده ایم و مانند آنستکه دست روی توپ پلاستیکی بزنیم که هرقدر محکمتر بزمین برسد بلند تراز جا برمیخیزد! حبس وتادیب، زجر وتوبیخ بهیچ وجه علاج واقعی نمیتواند باشد واستادان بزرگوار ما بهتر از من آگاهند که هرگاه جوانی، خشونت وسرسختی وپرخاشجوئی را شعار خود ساخته درمقابل هرقانونی مخالفت نشان بدهد وبا نظم وانضباط مبارزه کند، دلیل واضح بریک نوع ناراحتی درونی است که برملا کردن آن برایش موانعی دارد. علاجش آنستکه از درمحبت ودلجوئی درآمده وعلت عصیان وخودسری او را همچون روانپزشک پی جوئی کرده تا موجبات دلسردی ونگرانی اورا بیابیم یا بوسیله پرسش به اشتباه خود واقف یا خود را به بیگناهی او قانع سازیم. درهرحال به درمانش بکوشیم تا بحال عادی بازگردد.

دریکی از دانشگاههای بزرگ آمریکا یک دانشجوی هندی بقصد خودکشی از پنجره خوابگاهش که در طبقه پنجم بود خود را به پائین پرتاب کرد ومرد. ازاین خبر استادان او بشدت ناراحت شده خود را مقصر حقیقی میشمردند ویکی از آنها با تاسف میگفت: چندی بود درچهره ورفتار این جوان آثار عصیان وخشونت مشاهده میشد ومن درصدد بودم بررسی وپژوهش لازم را درباره او بعمل بیاورم ولی بایستی دراین منظور تعجیل میکردم افسوس که وقت گذشت وگناه من نابخشودی است.

این جوانان هیجان زده فرزند این اب وخاکند ومسئولین قوم ما که ماموریتی جز فراهم کردن آسایش مردم وامنیت کشور ندارند چه درتهران یا شهرهای دیگر یا خارج از کشور بایستی گروهی را که دست به عصیان میزنند درجلساتی (نه دردادگاه ومقابل قضات) بلکه در گردهم آئی دوستانه دعوت کنند وبه آنها آزادی گفتار بدهند تا عقده از دل بگشایند وحقیقت را آشکار بگویند، تنها دراین صورت است که ریشه وانگیزه بروز عصیانها وعدم سازشها که آنها را چنین برانگیخته پیدا میشود ورازها از پرده بیرون میافتد.

انوقت کاراز دوحال خارج نیست یا پاره ای از گفته ها قابل قبول وتوجه است که اولیاء امور میتوانند آن خواست ها را بنام مصالح ملی برآورده سازند و (گمان نکنند بهتر است با لجاجت وایستادگی برتری خود را باثبات برسانند) تا رضایت جوانان وآسایش همگان را فراهم آورند.

یا اینکه انجام بعضی از آنها بعلتهائی که برخود آنها نامعلوم است مقدور نمیشود یا بصلاح کشور نیست، دراین صورت چه بهتر که رودررو با گفتگوهای مسالمت آمیز اندیشه‌ئی که در جوانان روشن شود وفروغ حقیقت برافکار مشوش آنها بتابد واز ناراحتی ها که آنها را آزار میدهد نجاتشان بخشد. همان آگاهی برعلت، معلول را درمان میکند، مشکلات را از پیش پا برمیدارد ودیگر رازیهم درپشت پرده نمی ماند.

آنچه مسلم است، دولت بایستی به تمام نیروهای ملت، ازهردسته وطبقه تکیه کند، به ویژه همواره جوانان دانشمند را بهمکاری درحل معضلات اجتماعی بطلبد، زیرا نظم وآرامش واقعی آنستکه از درون افراد صمیمی ویک رنگ که پاسدار حکومت خویشندبه بیرون گسترش یابد تا عدالت وآزادی مانند چتری همگان را دربرگیرد. این وظیفه سران ودانایان قوم است که با نفوذ معنوی خود، چنین محیطی را بوجود بیاورند. والا سلاح زوروفشار فقط برای مدت کوتاه ممکن است اغتشاش را سرکوب کند، اما برای همیشه!...

انتهای یوسف آباد تاریک است

من نمیدانم شما هم گذرتان به خیابان محمد رضا شاه افتاده است، وگرنه بدانید که این خیابان از حسن اتفاق پاک و پاکیزه و بدور از آلودگیهایی از قبیل زباله و خاک و خرابی است و خیابانی است آرام که شب هنگام گردشگاه ساکنان یوسف آباد است، اما جلوه هائی که دارد پایانش به تاریکی و ظلمت، و گاه مرگ و نیستی ختم میشود، باین ترتیب که در انتهای خیابان محمد رضا شاه که به خیابان ملاصد را منتهی میشود، یک پیچ خطرناک هست که نه علائم راهنمائی دارد، نه چراغ راهنمائی و نه روشنائی به طوری که اغلب در این پیچ خطرناک تصادفات وحشتناکی رخ میدهد که بسیار ناگوار است. برای رفع این نقیصه به شهرداری مراجعه میکنیم میگویند به وزارت نیرو مربوط است و وزارت نیرو میرویم ما را به راهنمائی و رانندگی پاس میدهد، خلاصه بلاتکلیف مانده ایم که چه باید کرد؟

مهدی کاشیان

کجا برویم

نمایشگاه

✱ آثاری از نقاشان ایرانی و آمریکائی
فصل ها و یادها ـ تخت طاوس ـ میرعماد ـ خیابان یازدهم ـ شمارهٔ ۲۶ (۱۰تا۲۰)

✱ نقاشی و مجسمه هنرمندان ایرانی و خارجی
سیحون ـ عباس آباد ـ خیابان وزراء خیابان چهارم (۱۰تا۱۳ ۱۶تا۲۰)

✱ آثاری از نقاشی های علی اکبر صفائیان، اسماعیل مرضائی، جلالی سوسن آبادی و بهرام عالیوندی
انتشارات آگاه ـ شاهرضا ـ مقابل دانشگاه تهران

✱ آثار نقاشان و طراحان شیراز
نگارخانهٔ تخت جمشید ـ خیابان تخت جمشید ـ نبش خیابان بندرپهلوی (۹تا۱۲ و ۱۶تا۲۰)

✱ آثار نقاشان ایرانی و اروپائی
نگارخانه سپید ـ خیابان روزولت شمالی (۹تا۲۰)

✱ چهره هائی از پیشروان هنر و ادبیات معاصر ایران
فرهنگسرای نیاوران ـ انتهای سلطنت آباد غربی پارک نیاوران (۱۰صبح تا ۱۱بعدازظهر)

✱ پوسترهای قرن ۱۹ اروپا
نگارخانه آزاد ـ عباس آباد ـ اندیشه ۲ شماره ۷۳ ـ (۵تا۸بعدازظهر)

موزه

✱ هنرهای تزئینی
بلوار کریمخان زند ـ (۹تا۱۶) جمعه ها (۹تا۱۳) سه‌شنبه ها تعطیل است

✱ سلسله پهلوی
خیابان پهلوی ـ کاخ مرمر (۹تا۱۶)

✱ شهیاد آریامهر
میدان شهیاد (۹تا۱۶)

✱ کاخ گلستان
میدان ارک ـ (۹تا۱۲و۱۵تا۱۷)

✱ هنرهای ملی
میدان بهارستان (۹تا۱۶)

✱ فرش
امیرآباد شمالی ـ جنب پارک فرح (۱۰تا۱۸)

✱ خزانه جواهرات سلطنتی
بانک مرکزی ـ (۱۵/۳۰تا۱۸)

✱ موزهٔ هنرهای معاصر
سنت و هویت معماری معاصر فنلاند
امیرآباد ـ پارک فرح (۱۱تا۲۰)

✱ ایران باستان
قوام السلطنه ـ (۹تا۱۳ و ۱۵تا۱۸)

تئاتر

✱ کوتی و موتی
نوشتهٔ: بیژن مفید
کارگردان: اردوان مفید
محل اجرا: پارک جمشیدیه
شروع: ساعت ۸بعدازظهر

فال فردای شما

فروردین — در مسئولیت هائی که بعهده دارید، موفقیت و پیشرفت چشمگیری بدست میاورید

اردیبهشت — عشق و دوستی تارهای قلب شمارا بشدت میلرزاند، او هم باید نسبت به شما چنین تصوری داشته باشد

خرداد — بدوستان قدیمی آنقدر گرایش نداشته باشید که نتوانید دوستان تازه ای برای خود دست و پا کنید.

تیر — به وضع مالی خود سروسامان بدهید و از ولخرجی های بیمورد بپرهیزید.

مرداد — کوشش شما باید براین اصل استوار باشد که همسرتان در محدوده خانه احساس آرامش کند.

شهریور — بشما خبری خوش میرسد و به زودی در یک مجلس عروسی شرکت می کنید.

مهر — درمحیط کارودرکانون خانواده میدرخشید، از این وضع دچار غرورنابجا نشوید.

آبان — شرکت در انجام امور خیرو کارهای اجتماعی بسیار خوبست، اما برای امور شخصی نیز وقتی درنظر بگیرید.

آذر — احساسات شما بسیار رقیق است و خوش باوری بیش از اندازه گاهی موجب زحمت شما میشود.

دی — اگر خونسردی خود را بیشتر حفظ کنید با موفقیت های بیشتری روبرو خواهید شد.

بهمن — اوقات خود را بیشتر در خارج از خانه میگذرانید که این روش پسندیده ای نیست

اسفند — با شخصی برخورد کرده‌اید که شمارا تحت تاثیر قرار داده است با او بیشتر بجوشید.

جدول

ویژه ۱۰۰۰۴ — ۱۲۳۲۵ عادی

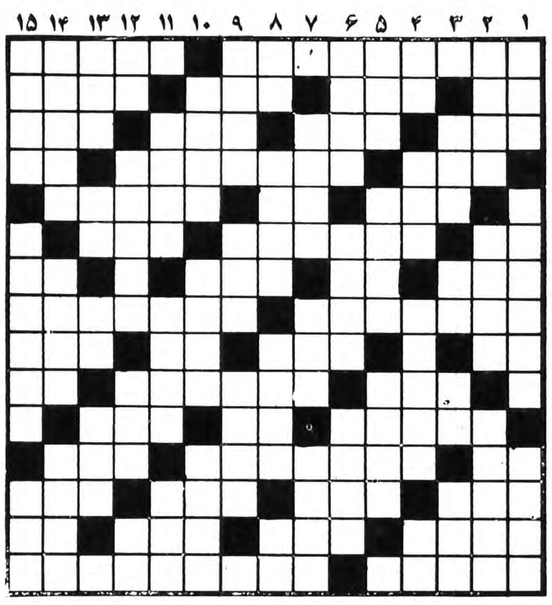

افقی: ویژه

۱ـ معشوقه معروف اورونف ولیعهد اتریش که چون با ازدواج آنها مخالفت شد در محلی به نام مایرلینگ خودکشی کردند ـ زن نازا
۲ـ اصل هر چیز ـ نوبت بازی در قمار ـ گاهی از چشم می‌پرد ـ گلی است
۳ـ از انواع هواپیما ـ گوشتش مرغوب است ـ در کنار که باشد نیکوست ـ حرکتی بر حرفی
۴ـ نوعی سوپ است ـ کلمه ایکه در وقت اهمال و بی علاقگی نسبت به چیزی بر زبان می‌آورند ـ حرف ندا
۵ـ نان روغنی ـ بچه به دنیا آوردن ـ پر و انباشته
۶ـ وقت و لحظه ـ نوعی اتومبیل است ـ یاری و مساعدت
۷ـ صف و قطار ـ کوبیدن ـ از آلات طرب ـ صفت عدد
۸ـ دست افشانی و نشاط ـ زغال فروش
۹ـ حرف دلتنگی ـ کاسه چوبی ـ زمین در لفظ آذری ـ از اجسام مفرده
۱۰ـ نقطه مقابل شراء ـ چشمی که کشته مرده زیاد دارد ـ پسوندیست
۱۱ ـ فقر و بینوائی ـ ورزشی است ـ برو بازووگردن
۱۲ـ حریف در قمار ـ مرکزی و اصلی ـ بوی بد گوشت
۱۳ـ از کشورهای افریقائی ـ ماهی ـ شوخی و مزاح ـ دست نخورده
۱۴ـ خوب سخن گفتن نمی‌تواند ـ تقویت رادیوئی ـ حافظه و ذهن ـ دباغی کردن پوست حیوان
۱۵ـ اجرش بیشتر از گیرنده است ـ ایالتی در آلمان فدرال.

عمودی: ویژه

۱ـ وطنش را گرامی میدارند ـ جان کوروش هخامنشی را از مرگ نجات داد ـ بر زخم نهند
۲ـ از موجودات تک یاخته‌ای ـ پنبه زن ـ اگر بین عشاق بیفتد جان بلبشان میرسد
۳ـ از پرندگان خوش گوشتی که در گندمزار لانه می کند ـ ضمیر عربی ـ مخترع تلفن ـ پایه و اساس
۴ـ از عناصر شیمیائی ـ بز پیر ـ دالان خانه ـ ضمیر متصل
۵ـ مثل و مانند ـ هدیه و پیش کش ـ دوربین به گردن دارد
۶ـ توبه پذیرنده ـ رو آورنده و خوشبخت ـ انتظار و چشمداشت
۷ـ در ته جوی آبست ـ آخرین حرف ـ قوم آتیلا ـ چه کس
۸ـ ورزش میل و کباده ـ جائی که برنج کاشته‌اند
۹ـ عددیست ـ تله ـ روزیکه گذشت ـ خوش چشم معروف
۱۰ـ بانک جرس ـ جوانمرد باشد ـ نفی عرب
۱۱ـ نوعی نقاشی است ـ علامت جمع ـ هوای گرم
۱۲ـ برایش حرفی بس است ـ از لوازم زینتی خانم ـ دارائی و ثروت
۱۳ـ بمبش دنیا را زیرو رو می کند ـ از درخت پرید ـ نیم رقص امریکائیها ـ شیطان در دل می اندازد
۱۴ـ برای مرغ درست می کنند ـ سرسرا ـ صاحب کتاب ایلیاد ـ شلواریکه هم خانم می‌پوشد و هم آقا
۱۵ـ غم و ناراحتی ـ اثری از جک لندن.

عمودی: عادی

۱ـ عیب و ننگ ـ برای بنائی هم بر پا می کنند ـ مال التجاره
۲ـ در گلو است ـ رنگ عزا دارای ـ از تقسیمات کشوری
۳ـ فرشته ـ مزه نا خوشایند ـ خرس عرب ـ پسوندیست
۴ـ واحد پولی در کشوری آسیائی ـ معشوقه رامین ـ به آن که رسند تیر خالی می کنند ـ با جنجال براه اندازند
۵ـ مرغ سعادت ـ از نژادهای سفید ـ همدم و یار
۶ـ همیشه و جاوید ـ بر زخم می‌بندند ـ از مؤمن سر نمی‌زند
۷ـ تام سیاهان بود ـ دوست ـ بیم و ترس
۸ـ توانائی ـ در ان از اشیاء عتیقه نگهداری می کنند ـ چیره دست ـ گونه
۹ـ وسیله ایست برای تحریر ـ زادگاه نیما ـ برقرار و آباد
۱۰ـ وسط ـ پشیمان است ـ عابد و پارسا
۱۱ـ تخته باز ـ واحد پول انگلیس ـ در آن لباس نهند
۱۲ـ خاک کوزه گران ـ بردش معروف است ـ زمانی با دینار خرج میشد ـ رودی در اروپا
۱۳ـ از آلات طرب ـ رها شده ـ بوته بدنیا آوردن ـ گاهی میگیرد
۱۴ ـ پارچه کم ارزشی است ـ تنبل ـ در را بازو بسته می کند
۱۵ـ قوه سخن گوئی ـ شهری در آسیا ـ حرفی است

حل جدول های شماره قبل

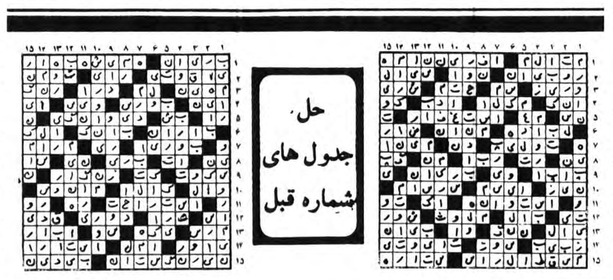

افقی: عادی

۱ـ از مشهورترین آثار صادق هدایت ـ اقدام کننده به کاری
۲ـ ضمیر مفرد ـ ظاهر هر چیز ـ گندم خورد و از بهشت رانده شد ـ لباس خانم هندی
۳ـ جنگ و ستیز ـ به کار بازی بچه ها آید ـ ضمیر اشاره ـ سود پول
۴ـ از میوه های تابستانی ـ پرورش حیوانات اهلی ـ اشاره به دور
۵ـ مرزبان ـ کجاست ـ مرد با غیرت از آن دفاع می کند
۶ـ تکخال ورق ـ خدمت در راه وطن ـ عقاب سیاه
۷ـ حزب هیتلر ـ ضایع شده ـ بخود رنج دادن
۸ـ خداوند یکتا ـ سوت کش زمین مسابقه ـ چند نفر که در یک رشته خدمت می کنند ـ گربه
۹ـ از اقوام سفید پوست ـ درویش ندارد ـ تسمه پالان حیوان
۱۰ـ سزاوار و شایسته ـ دار مکافات است ـ مورد نفرین قرار گرفته
۱۱ـ چهارم عرب ـ از نواحی آذربایجان ـ مخزن بنزین
۱۲ـ از انواع بازی با ورق ـ شب که آید هر جا باشد منزل می کند ـ اندازه دو دست وقتی به طرفین باز باشد ـ از آلات طرب
۱۳ـ درنده ایست ـ واحد پول ژاپن ـ شهر صد دروازه ـ زبانه آتش
۱۴ـ صورتی در ورق بازی ـ از آسمان می بارد ـ حیله گر
۱۵ـ گل شب بو ـ در اداره خدمت می کند ـ شهر باران.

بقیه از صفحه ۷

شاه‌مردان، درخانه پیامبراکرم(ص)

ناجوانمردانه‌ای که از طرف کفار برای کشتن پیغمبر و شبیخون زدن به خانه او پدید آمد و تصمیم گرفتند که از هر قبیله جوانی شمشیرزن و دلیر، شب هنگام بطور دسته جمعی بستر پیامبر خدا را خون‌آلود سازند، محمد «ص» را بران داشت تا در شب هجرت از علی بخواهد دربستر او بخسبد و خود شب هنگام در پناه خدا و ظلمت شب از خانه خارج شد و در مسیر راه با ابوبکر برخورد کرد و بهمراهی او از مکه خارج شد و پناهنده غار «ثور» شدند و پس از سه روز توقف در غار بسوی مدینه بحرکت درآمدند.

✱ شب هجرت شب هولناکی بوده است. علی «ع» این شب را چگونه گذراند؟

ـ علی «ع» درشب هجرت دراوج شهامت و جوانمردی، منش و شخصیت واقعی خود را جلوه گر ساخت، او بخاطر حفظ جان محمد «ص» پیغمبر گرامی خدا و انحراف دشمنان اسلام، بدستور پیغمبر بزرگوار درخانه و دراطاق و در بستر او باستراحت پرداخت و هنگامیکه موج ظلمت شب را هولناک میساخت محمد «ص» او را بخدا سپرد و خود از خانه خارج شد علی «ع» جامه پیغمبر را به برکرد و لحظاتی درمقابل دریچه بایستاد، او خود را درکام اژدهائی از کفر افکنده بود که خلاصی ازان، تنها با نیروی لایزال ایمان امکان پذیر بود و بس...

آگهی

شبکه بهداری و بهزیستی شماره ۵ تهران به منظور تامین کادر پزشکی ووابسته های پزشکی واحد های درمانی خوداز طریق مصاحبه افراد واجد شرایط ذیل را بهمکاری دعوت مینماید. پزشك عمومی ـ پرستار ـ بهیار ـ ماما.

واجدین شرایط بمنظور کسب اطلاع درساعت اداری میتوانند به‌آدرس تهران ـ خیابان خزانه ـ بیمارستان خزانه مراجعه و یا با تلفن ۵۵۱۱۳۶ تماس بگیرند.

مدیر عامل شبکه بهداری و بهزیستی شماره ۵ تهران ـ دکتر مبصر

۱ـ۳ — م‌الف ۱۴۱۹۹

FOOD COMPANY

REQUIRES
HIGHLY QUALIFIED PURCHASER
FOR TEHERAN
—IRANIAN NATIONAL
—ENGLISH OR GERMAN FLUENCY
—NO MILITARY OBLIGATION
FOR INTERVIEW PLEASE CONTACT
BETWEEN 8-12 A.M.
pluecker international of Iran
Telephon: 63 45 87

EUROPAEISCHE LEBENSMITTELHANDELSGESELLSCHAFT
SUCHT IN TEHERAN
ZUM BALDIGEN EINTRITT
EINEN QUALIFIZIERTEN
IRANISCHEN EINKAEUFER
DEUTSCHE ODER ENGLISCHESPRACHKENNTNISSE
SIND VORAUSSETZUNG WIE ABSOLVIERTER MILITAERDIENST
ANFRAGEN 8- 12 UHR
PLUECKER INTERNATIONAL OF IRAN
TELEFON: 63 45 87

راننده گرامی

پشت سری همانقدر خطرناک است که روبرونی برای اینکه مواظب اوباشید آینه‌های اتومبیل خود را چنان تنظیم نمائید که کلیه حرکات اتومبیل پشت سری خود را ببینید.

اطلاعیه شهرداری پایتخت

باطلاع صاحبان اتومبیل هاووسائل نقلیه میرساند کلیه شعب بانك ملی ایران در تهران آماده وصول وجوه معاینه اتومبیل ها می‌باشد.

شهرداری پایتخت

آگهی مزایده سازمان تعاون مصرف و شهر و روستا

سازمان تعاون مصرف شهر و روستا حدود یکصدو بیست تن روغن نباتی (قو، شاه پسند) مازاد بر مصرف موجود درانبار خود را یکجا با ۱۰ درصدکمبا زیاد ازطریق مزایده حضور بفروش میرساند.

داوطلبان خرید میتوانند روغن مزبور را در محل انبار رستمیان واقع در خیابان سپهبد رزم‌آراء ملاحظه و پیشنهاد های‌خود را کتبا پس از تودیع مبلغ دویست هزار ریال به حساب ۵۱۰ خزانه نزد بانک مرکزی ایران خیابان فردوسی حداکثر تا آخروقت اداری روز ۸ شهریور ۳۷ بدفتر کمیسیون معاملات واقع در محل سازمان (خیابان فردوسی) تسلیم و رسید دریافت دارند. پیشنهاد ها ساعت ۹صبح روز ۱۱شهریور ۳۷ در دفترکمیسیون معاملات قرائت،حضور پیشنهاد دهندگان موقع قرائت پیشنهاد ها آزاد و سازمان در ردو قبول کلیه‌پیشنهادات مختار است. هرگونه عوارض‌و مالیات وهزینه های آگهی و غیره بعهده خریدار میباشد.

ساعات کار سازمان و انبار از ساعت ۸ونیم صبح الی ٤و نیم بعد از ظهر به استثنای روز های تعطیل میباشد.

م‌الف ۱۲۵٤٤

آگهی استخدام

شرکت برق منطقه‌ای تهران بمنظور تکمیل کادر فنی خود در مرکز و شهرستانهای تابعه چند نفر مهندس برق را در شرایط خوب استخدام مینماید.

متقاضیان میتوانند فرم زیر را تکمیل نموده و با پست سفارشی به امور کارکنان شرکت واقع در منطقه ۱۵ پستی خیابان تخت‌طاووس چهارراه‌فرح شماره ۹۸ ارسال داشته و یا درصورت نیاز به کسب اطلاعات بیشتر شخصا در ساعات اداری به نشانی فوق مراجعه نمایند.

نام و نام‌خانوادگی : — **تاریخ تولد :**
رشته تحصیلی : — **محل تحصیلی :**
وضع خدمت وظیفه : — **سابقه کار**
محل کار : — **تلفن :**
نشانی :

تلویزیون

توجه: برنامه های زیر از سوی رادیو تلویزیون در اختیار ما قرار گرفته و روزنامه اطلاعات هیچگونه مسئولیتی در تغییرات احتمالی برنامه‌ها ندارد.

دوشنبه

سیمای ایران

۱۸/- اخبار
۱۸/۰۵ کودکان
۱۸/۳۵ آموزش شنا
۱۸/۵۰ تلاوت قرآن
۱۹/- دین و جامعه
۱۹/۲۲ دعای قبل از افطار
۱۹/۲۷ اذات مغرب
۱۹/۳۳ نیایش
۱۹/۳۶ سروش آسمانی
۲۰/۳۰ اخبار
اخبارورزشی
۲۱/۱۵ صمیمانه
۲۱/۲۰ دنیای کتاب
۲۱/۴۰ سینمای دوشنبه شب- شکوه واقعی
۲۳/- فرستاده ویژه

تلویزیون دوم

۱۹:۰۰ اپرائی بسازیم «برنامه‌ای از تالار رودکی»
۲۰:۰۰ ره آورد «هدیه زندگی»
۲۰:۳۰ اخبار
۲۱:۰۰ کوجاک «از میان سایه ها» با شرکت تلی ساوالاس
۲۲:۰۰ فیلم سینمائی «جهنم در اقیانوس آرام»
۲۳:۰۰ تنیس جام ویمبلدون «پایانی انفرادی مردان»

تلویزیون بین‌المللی

۱۸:۳۰ اخبار
۱۸:۵۵ واریته
۱۹:۰۰ کارتون
۱۹:۲۵ داستان حیوانات
۱۹:۵۰ دایره ویژه
۲۰:۴۰ شومن تیلرمور
۲۱:۰۵ برت باچاراچ» شو
۲۲:۰۰ اخبار
۲۲:۱۵ هاری او

سه شنبه

سیمای ایران

۱۸/- اخبار
۱۸/۰۵ کودکان
۱۸/۵۰ تلاوت قرآن
۱۹/- درباره مسائل دینی
۱۹/۲۰ دعای افطار
۱۹/۲۵ اذان مغرب
۱۹/۳۱ نیایش
۱۹/۳۴ سروش آسمانی
۲۰/- خانه پربرکت
۲۰/۳۰ اخبار
اخبارورزشی
۲۱/۱۵ صمیمانه
۲۱/۳۰ رویدادهای تئاتر
۲۲/۳۰ موسیقی ایرانی
۲۳/- درباره گاه خاطر سعدی

تلویزیون دوم

۱۸:۰۰ اسلاید و موزیک
۱۸:۳۰ اخبار
۱۸:۵۵ معرفی برنامه ها
۱۹:۰۰ سرزمین گمشده
۱۹:۳۰ سربازو من
۱۹:۵۵ کاراگاه راکفورد
۲۰:۴۵ ویکتورمن اسکندل
۲۱:۳۵ بامامان میشیم سه تا
۲۲:۰۰ اخبار
۲۲:۱۵ فیلم سینمائی «گیدگت به رم می رود»

تلویزیون بین‌المللی

۱۹:۰۰ دنیای بچه ها «زندگی در اسکاتلند»
۱۹:۳۰ تمدن «سراب امید»
۲۰:۳۰ اخبار
۲۱:۰۰ ادبیات جهان «کوازیمودو»
۲۲:۰۰ کاشفان «ناخدا جیمزکوک»
۲۲:۵۰ موسیقی کلاسیک

سامی دیویس به سیاه بودنش افتخار می‌کند

«سامی دیویس» به تازگی مشغول بازی دریک نمایش موزیکال موفق شده که عنوان آن «دنیا را نگهدار میخواهم پیاده شوم» است. این نمایش با آنکه بارها در صحنه تئاترهای موزیکال برادوی به اجرا درآمده اما تاکنون موفقیتی اینچنان به دست نیاورده است. کارشناسان علت موفقیت بیسابقه این نمایش را در مرتبه اخیر وجود «سامی دیویس» خواننده و بازیگر قدیمی هولیوود میدانند که زمانی از سرشناسان هالیوود بشمار میرفت اما اکنون دیگر حتی با توفیق این نمایش موزیکال هیچگاه قادر نخواهد بود توفیق و شهرت گذشته را زنده سازد. در مورد «دیویس» باید گفت او از معدود هنرمندان سیاه پوستی بود که به درجه قابل ملاحظه ای از شهرت و محبوبیت درآمریکا دست یافت. با اینحال نباید فراموش کرد که مسئله تبعیض نژادی در کشور آمریکا و تعصبات بیحد سفیدپوستان در مورد هم‌میهنان سیاه پوستشان بقدری شدید است که حتی خانواده های ستارگان مشهوری چون «سیدنی پواتیه» یا «سامی دیویس» نیز از آن رهایی ندارند و این مسئله بویژه درمورد فرزندان کوچک آنها صدق می کند که از شهرت و محبوبیت پدر بی بهره‌اند و همچون فرزندان دیگر سیاهپوستان با آنها رفتار خواهد شد و بی تردید آنان درکودکی با غم بزرگ سیاه بودن آشنا خواهد گشت.

«سامی دیویس» در برابر این سئوال که اگر روزی در کوچه و خیابان فرزندش را «سیاه برزنگی» خطاب کنند و او به خانه بیاید و با بغض این مسئله را برای پدرش عنوان کند، او چه جوابی خواهد داد، چنین گفت:

نمیدانم چه جوابی بدهم، درست فکرش را نکرده‌ام، میدانم که درآن روز لحظه سختی در پیش خواهیم داشت، همه ما، من، فرزندانم و همسرم، ولی چنین روزی مسلما پیش خواهد آمد و از آن گریزی نیست.

میدانم که فرزندانم دشواریهای زیاد درپیش خواهند داشت، رنج ها و دردهای زیاد، پسرم با چشم بادکرده و دخترم با دماغ خون آلود به خانه خواهند آمد، به آنها فحش ها خواهند داد، چه بسا کتکشان بزنند و تف بریشان بیندازند... از خدا میخواهم به من عقل و قدرت بدهد که بتوانم آنها را برای مقابله با چنین ایامی مهیا کنم. هر بچه سیاهی در این سرزمین بالاخره یک روز باعنوان کریه و تحقیرآمیز «سیاه برزنگی» روبرو میشود. همانطور که سایر اقلیت ها هر کدام ازین لقب ها دارند.

این جزء تقدیرما، سنن و آداب ماست و باید قبول کرد. اگر روزی برسد که دیگر کسی به فرزند من چنین خطابی نکنند بخاطر آن است که پدران و مادران دیگر خواسته‌اند تا فرزندشان این کلام را فرا نگیرد.

با این همه هنوز با این روز فاصله زیادی داریم. هنوز پدر و مادرها نمی توانند مانع از آن شوند که فرزندشان این را یاد نگیرد.

چندی پیش در منزل یک دوست عزیز و نزدیک، مهمان بودم، فرزند خردسال خانواده وارد شد و با دیدن من گفت: پاپا، سیاه برزنگی که میگویند همین است؟

پدرش داد زد، مادرش او را کتک زد ولی بچه تقصیری نداشت، این لقب جزء زندگی امروز است و هنوز خیلی کار دارد تا زشتی و کثافت آن معلوم شود و مطرودش کنند.

به همین دلیل است که میگویم، فرزندم بالاخره دیر یا زود این اسم را خطاب به خود خواهد شنید و این روز، روز دشواری خواهد بود، من هنوز برای نفرت و بغض و زجر او درآن لحظه درمانی ندارم، این درمان باید در طی سالها به دست بیاید و دیگران مرا دریافتن و عمل آوردن آن کمک کنند. در این خلال من تنها کاری که میتوانم بکنم اینست که فرزندانم را با چشم باز و ذهن روشن بار بیاورم، با محبت نسبت به تمام افراد بشر، از سیاه و سفید، با قلبی که ببخشاید و جائی برای پروردن کینه و نفرت دران نباشد. فرزندان من در میان بچه های هم رنگ خود این خوشبختی را دارند که میتوانند از یک محیط خانوادگی آرام و از زندگی مرفهی برخوردار باشند، خوب بخورند، خوب بپوشند و به مدرسه های خوب بروند. باید به آنها بیاموزم که من، پدر آنها وقتی به سن ایشان بودم تمام مسائل و رنج های آنها را داشتم درحالی که از تمام وسائل رفاه آنان محروم بودم.

فرزندانم را با ایمان به درستی، به حقیقت و انسانیت بزرگ خواهم کرد و عشقی که درجمع ما حکمفرماست، آفتابی که ما را در حرارت خود گرم می کند به ما این قدرت را خواهد داد که در جاده های تاریک و پر از گودال های ناشناخته آینده، گردن افراخته و نارس گام برداریم.

من فرزندانم را برای ان روز بار می آورم، روزی که بتوانند بگویند من سیاهم و از سیاه بودنم نه فقط خجالت نمی کشم بلکه به آن افتخار میکنم.... و راست بگویند.

برنامه‌جدید گروه‌ادب

گروه ادب تلویزیون دوم، تهیه دو برنامه جدید را تدارک می بیند، این دو برنامه بصورت دو فیلم در قلمرو ادبیات تهیه میشوند که نام آنها «صور اسرافیل» و «روزنامه های ملی خارج از ایران» است.

تهیه کننده این فیلم ها «شهناز جاماسب» است. این دو برنامه در شمار مجموعه فیلم هایی است که تحت عنوان «تاریخچه‌ی مطبوعات» و در ادامه برنامه «پیدایش روزنامه در ایران» و «روزنامه های زمان بیداری» تهیه میشوند.

متن برنامه «صور اسرافیل، صفیر بیداری» را دکتر «صدرالدین الهی» نگاشته و محمود عنایت، احمد احرار و ابوالقاسم حالت در برنامه حضور دارند.

دکتر «محمد اسماعیل رضوانی» نویسنده‌ی متن برنامه‌ی «روزنامه های ملی خارج از ایران» است و استاد محیط طباطبایی و سدارنگانی بعنوان میهمان در برنامه شرکت خواهند کرد.

مدت هر دو برنامه ۴۵ دقیقه است. دستیار تهیه هر دو برنامه محسن معین زاده است و کارگردانی فنی آنها را «پرویز کلانتری» بر عهده داشته است. این دو فیلم در مهر ماه از تلویزیون ۲ پخش خواهند شد.

امشب ساعت ۲۲ تلویزیون دو

جهنم در اقیانوس آرام

لی ماروین

کارگردان: جان بورمن

هنرپیشگان: لی ماروین توشیرومی فونه

یک سرباز آمریکایی (لی ماروین) ویک سرباز ژاپنی (توشیرومیفونه) درزمان جنگ جهانی دوم دریکی از جزیره های متروک اقیانوس آرام اجبارا زندگی مشترکی را شروع می کنند. کم کم بعداز مدتی این دوبهم علاقمند میشوند وبرغم اینکه کشورهایشان درمیدان جنگ با هم می جنگند این دوسرباز دریک کلبه به زندگی مشترک خود ادامه میدهند تا اینکه.....

***

«جان بورمن» سازنده ی این فیلم یک کارگردان خوب آمریکایی است وی با ساختن فیلم «درست بهدف» با شرکت لی ماروین درسینمای آمریکا مقام خودرا بعنوان یک کارگردان، خوب تثبیت کرد. «درست بهدف» یک فیلم پلیسی بود که البته «جان بورمن» درخلال مطرح کردن موضوعی ماجرایی وپلیسی ودرعین حال ساختن یک فیلم تجاری درفیلم «درست بهدف» جامعه‌ی آمریکا را نیز مورد بررسی قرار داده بود وعوامل فساد وانحطاط این جامعه را مشخص کرده بود. این فیلم درنمایش عمومی درایران گرفتار سانسور شد وسانسورچیان محترم بجای سازنده ی فیلم دزدان وتبهکاران را به سزای اعمالشان رساندند.

بعداز «درست بهدف» «نجات یافتگان» ساخته ی دیگر «جان بورمن» نیز فیلم خوبی بود که بعلت محتوای درخور تعمقش مورد بحث وبررسی قرارگرفت درفیلم «نجات یافتگان» برت رینولدز، جان دویت بازی داشتند، داشتند.

«جهنم دراقیانوس آرام» سومین فیلم «جان بورمن» نیز حاوی محتوای درخورتعمقی است که البته دراین فیلم فرم فیلم وپرداخت آن بیشتر بچشم میخورد در فیلم «نجات یافتگان» محتوا، پرداخت فیلم را تحت الشعاع قرارداده بود اما درفیلم جهنم دراقیانوس آرام پرداخت خوب فیلمساز محتوارا تحت الشعاع قرارمیدهد.

واین پرداخت خوب مانع ازآن شده که فیلم شعارگونه وسطحی جلوه کند. فیلم جهنم دراقیانوس آرام کمترین گفتار ممکن را دارد وتازه زمانی هم که دوسرباز با هم به بحث درباره ی جنگ می پردازند وطی این بحث با هم اختلاف نظر پیدا می کنند ودوستی آنها تبدیل به دشمنی میشود فیلم از حداقل گفتار برخوردار است.

البته دردوبله نسخه ایکه درسینما بنمایش درآمد دوبلورها با مزه پرانیهای بسیار کمبود این گفتار را جبران کرده بودند (امیدواریم دردوبله تلویزیون این مزه پرانیها وجود نداشته باشد)

درفیلم جهنم دراقیانوس آرام «توشیرومیفونه» بازی خوبی را ارائه میدهد.

امشب ساعت ۴۰-۲۱ سیمای ایران

شکوه واقعی

سال ۱۹۰۶، اوج آشفتگی ناامنی واغتشاش درفیلیپین «آلن یانگ» یاغی آشوب طلب از فرصت استفاده کرده وبا خشونت وخونریزی دهکده ها را یکی پس از دیگری به تصرف خود درمی آورد. دراین حال به سرهنگ «کاچ» رهبر سربازان آمریکایی دراین کشور دستور می رسد که ادامه ی مبارزه با عوامل «آلن یانگ» را به افراد محلی واگذار کندو...

**

هنری ماتاوی سازنده ی این فیلم یک فیلمساز متوسط آمریکایی است ودرکارنامه ی فیلمسازی وی فیلم خوبی هم دیده نمیشود.

بیشتر اثار وی فیلمهای معمولی ومتوسط آمریکایی است.

مروری بر سینمای سوئد

سینما تک موزه هنرهای معاصر تهران از سه شنبه چهاردهم شهریور ماه جاری تا دوشنبه سوم مهرماه مروری بر سینمای کلاسیک و مدرن سوئد خواهد داشت. در این برنامه مجموعا نوزده فیلم از کارگردانان مختلف سینمای سوئد به نمایش در می آید که عبارتند از:

سینمای مدرن سوئد - میس ژولی محصول ۱۹۵۱ ساخته آلف سیوبرگ.

قصه تابستان ساخته آرن شوکسدرف.

لبخندهای یک شب تابستان محصول ۱۹۵۵ ساخته ی اینگماربرگمان.

ترن ساخته گوستا ورنر.

مهر هفتم محصول ۱۹۵۶ به کار گردانی اینگمار برگمان. ریتم یک شهر ساخته آرن شوکسدرف.

بلوک کلاغ محصول ۱۹۶۳ ساخته پووایدربرگ. سمفونی مورب ساخته وایکینگ اگلینگ.

اینست زندگی تو محصول ۱۹۶۶ به کارگردان «یان ترونل».

مشتی عشق محصول ۱۹۷۳ ساخته ویلگوت سیومان. قتل یک کودک ساخته گوستاورنر.

آخرین حادثه به کارگردانی یان هالدوف

ویلگوت سیومان محصول ۱۹۷۵ ساخته کارستن ودل.

اینگمار برگمان محصول ۱۹۷۱ ساخته استیگ بویورکمن.

«سینمای کلاسیک سوئد» و فیلم صاقت «اینگو بورگ هولم» محصول ۱۹۱۳ ساخته «ویکتور شو ستروم».

دنیایی تقسیم شده ساخته آرن شوکسدورف و آخرین فیلم، فیلم «عمارت قدیمی» ساخته مورتیز استیلر که یک فیلم صامت است.

فیلمهای نامبرده شده از چهارده شهریور تا سه مهر در روزهای ۱۴، ۱۵، ۱۹، ۲۰، ۲۲، ۲۶، ۲۷، ۲۹ شهریور و ۲ و ۳ مهر بنمایش در می‌آیند.

ساعت نمایش فیلم های ۵ و ۷/۵ بعد از ظهر روزهای ذکر شده میباشد.

هفته فیلم شوروی

انجمن روابط فرهنگی ایران و شوروی در ماه جاری چند برنامه نمایش فیلم دارد. هفته فیلم شوروی از هفتم شهریور ماه جاری آغاز و در بیست و هشتم همین ماه پایان می پذیرد. سه شنبه ۷ و شنبه ۱۱ شهریور ساعت ۱۹/۳۰ دقیقه فیلم «لالائی» به کارگردانی «م.کالیک» به زبان فارسی نمایش داده میشود.

پنجشنبه ۹ شهریور در ساعت ۱۹/۳۰ دقیقه فیلم «آخرین وجب» که خاص کودکان است بازیر نویس فارسی و به کارگردانی «ت - دولفوریچ» نمایش داده میشود.

سه شنبه ۱۴ شهریور ساعت ۱۹/۳۰ دقیقه و شنبه ۱۸ شهریور ساعت ۱۹ نمایش فیلم «داستان ناتمام» به کارگردانی «ف - ارملر» بازیرنویس فارسی، دوشنبه ۲۰ شهریور نمایش فیلم «لئوتولستوی» به زبان روسی در ساعت ۱۹.

سه شنبه ۲۱ و شنبه ۲۵ شهریور نمایش فیلم «شبهای روشن» اثر «داستایوفسکی» و به کارگردانی «ای پیرلف». این فیلم دوبله به فارسی است و در ساعت ۱۹ نمایش داده میشود.

دوشنبه ۲۷ شهریور نمایش فیلم «اپرای بی بی پیک» اثر «پوشکین» و به کارگردانی «س. واسیلی یف» و با موسیقی «چایکوفسکی»، به زبان روسی در ساعت ۱۹.

آخرین فیلم «آنها از کوهستان می آیند» که در روز سه شنبه ۲۸ شهریور در ساعت ۱۹ بازیر نویس فارسی نمایش داده میشود. کارگردان این فیلم «سانیشویلی» است.

انتخاب دلخواه

شجاع الدین مصطفی زاده سازنده‌ی مجموعه‌ی «داش پالکی» دست اندر کار تهیه‌ی مجموعه‌ی جدیدی است بنام «انتخاب دلخواه» که نویسنده‌ی آن جمشید صداقت نژاد سناریست فیلمهای فارسی است. این مجموعه در ۱۳ قسمت و بطریقه‌ی ویدئو تهیه خواهد شد. جمشید صداقت نژاد در سینمای فارسی سناریوی فیلم شیر خفته را نوشته است. مجموعه‌ی فوق برای کارگران تهیه می شود و در آن مسائل و مشکلات کارگران را مورد بررسی قرار میدهد. پخش این سریال به احتمال زیاد از مهر ماه از سیمای ایران آغاز خواهد شد.

مسابقه نمونه

مسابقه نمونه برنامه‌ی جدیدی است که حسن حمیدی صفاکار تهیه‌ی آن را به عهده گرفته است. این برنامه که بصورت مسابقه اجرا خواهد شد، نوجوانان و جوانان را با مشاهیر علمی و فرهنگی مملکت آشنا خواهد ساخت و در ضمن هر هفته یک بازی قدیمی که بین بچه ها رایج بود، در این برنامه اجرا خواهد شد. مسابقه‌ی نمونه ۱۳ قسمت است.

کاشی کف ایرانا

مناسبترین پوشش برای کف سالن پذیرائی، ناهارخوری، اطاق خواب، حمام

فقط یکبار نصب میشود، احتیاج به تعویض ندارد لکه پذیر نیست، هرگز نمی سوزد و به آسانی تمیز و شفاف می‌شود.

کاشی کف تزئینی ۲۰ × ۲۰ مترمربع ۹۰۰ ریال
کاشی کف ساده ۲۰ × ۲۰ مترمربع ۸۰۰ ریال

نمایشگاه خیابان پهلوی مقابل پارک ساعی
فروش درکلیه نمایندگیهای ایراناد تهران و شهرستانها

دفتر ساختمانی و تجارتی ایرج پازارگاد

لیسانسیه اقتصاد در لوس آنجلس برای مشاوره امور تجارتی و ساختمانی و سرمایه گذاری مهیا میباشد. (راهنمایی تحصیلی و اقامت موقت مثل همیشه مجانی است)

تلفن ۹۹۱۲۷۳۶ - ۲۱۳ و ۸۸۸۵۰۰۰ - ۲۱۳

قابل توجه خانمها و آقایان شیکپوش

گر طالب بهترین های مدارو، بخصوص فرانسه هستید پارتی جدید شامل لباس، کفش، کیف زنانه ومردانه آماده عرضه از ۱ صبح الی ۸ شب بکسره کاخ شمالی بالاتراز پلوارکوچه نعمت پلاک ۴۴ طبقه اول

پلیس راه می‌گوید

یک قانون ساده ای وجود دارد که میگوید هر چه حس بینائی، بویائی و شنوائی موجود زنده بیشتر باشد از خطر بیشتر در امان میماند بنابر این شما که با تنظیم یک آئینه کوچک اتومبیل میتوانید تمام دنیای پشت سر خود را ببینید چرا با تنظیم آن خود را بیشتر در امان نگاه نمیدارید.

تاریخ: ۳۸/۳/۲۵۳۷

آگهی پذیرش دانشجو برای دوره دکتری زبان و ادبیات فارسی دانشکدهٔ ادبیات و علوم‌انسانی دانشگاه فردوسی

دانشکده ادبیات و علوم انسانی دانشگاه‌فردوسی در سال تحصیلی ۳۸-۲۵۳۷ برای تحصیل در دوره دکتری‌زبان‌وادبیات‌فارسی‌چند تن‌دانشجوی مستعد وعلاقه‌مند به مطالعات وتحقیقات ادبی‌را باشرایط زیر می‌پذیرد:

۱- داشتن درجه فوق‌لیسانس در زبان و ادبیات فارسی یا معدل ۳(ازچهار) یامعادل آن.
۲- پذیرفته شدن در امتحانات ورودی شامل زبان و ادبیات فارسی، عربی، زبان خارجه ونگارش مقاله‌ای درزمینهٔ ادبیات فارسی.
۳- مواد امتحان ورودی بشرح‌زیر خواهدبود:
الف- فارسی در حدود آثار خاقانی، ناصرخسرو،نظامی، انوری... کتابهای کلیله‌ودمنه، مرزبان‌نامه، نفثةالمصدور و امثال آن.
ب- عربی در حدود العقدالفرید والبیان‌والتبیین.
ج- انگلیسی یا فرانسه در حدود دائرةالمعارف‌اسلام.
تبصره - داوطلبانی که در امتحان ورودی زبان وادبیات فارسی و عربی پذیرفته شوند ولی در امتحان زبان خارجی‌و نگارش مقاله توفیق نیابند، می‌توانند نوبت بعد فقط در امتحانی که قبول نشده‌اند شرکت کنند و به‌شرط موفقیت وارد دورهٔ دکتری شوند. استفاده از این امکان برای هر داوطلبی فقط‌یک‌بار ممکن‌خواهدبودو چنانچه توفیق حاصل نکرد شرکت مجدد درکلیهٔ امتحانات ورودی ضروری‌است.
نام‌نویسی برای شرکت در امتحان ورودی‌ازتاریخ‌انتشار این آگهی تابیست‌ودوم شهریور ۳۷ در اداره‌کل خدمات آموزشی دانشگاه فردوسی بعمل خواهد آمد. کسانی که‌در مشهد نباشند مدارک خودرا باید طوری باپست بفرستند که تاتاریخ مذکور به‌اداره‌کل خدمات آموزشی دانشگاه رسیده باشد.
داوطلبان باید کارت ورودی خودرا ساعت ۸ صبح‌روز بیست‌وششم شهریور ماه ۲۵۳۷ از اداره‌کل خدمات‌آموزشی دانشگاه دریافت کنند. امتحان از ساعت ۹صبح همان روز آغاز خواهدشد.

مدارک لازم برای ثبت نام عبارت است‌از:

۱- فتوکپی داشتنامهٔ فوق‌لیسانس زبان و ادبیات‌فارسی
۲- گواهی رسمی میانگین کل نمرات‌یا کارنامهٔ تحصیلی از دانشگاه مربوط
۳- سه‌قطعه عکس
۴- دوبرگ فتوکپی شناسنامه
۵- پرداخت پانصد ریال حق ثبت‌نام به‌حساب ۹۵۵۶۳ دانشگاه فردوسی در بانک ملی ایران‌شعبهٔ مشهد
۶- روشن بودن وضع داوطلب از نظر خدمت وظیفهٔ عمومی یا خدمات اجتماعی زنان
پذیرفته‌شدگان باید شهریهٔ‌تحصیلی سالانه‌را برطبق مقررات پرداخت نمایند و یاباسپردن تعهد خدمت از مزایای تحصیل رایگان بهره‌مند شوند.

دانشگاه فردوسی

آگهی پذیرش دانشجو برای مدرسه عالی مامائی بسطامی شاهرود

(شرایط پذیرش دانشجو)

۱- داوطلبان باید متولد سال ۲۵۰۷ به بعد باشند.
۲- تحصیل داوطلبان نبایدازلحاظ قانون خدمات‌اجتماعی منعی داشته باشد.
۳- برخورداری ازسلامت کامل ونداشتن نقص عضو.
۴- مستخدم دولت یاموسسه غیردولتی نباید داوطلب‌شود.
۵- تحصیل دراین آموزشگاه شبانه روزی نیست وماهیانه مبلغ ۷۵۰۰ ریال بعنوان کمک هزینه پرداخت میشود.
۶- هردانشجو هنگام ثبت‌نام برای شروع تحصیل باید تعهد بسپارندکه درپایان دوره دو برابر سنوات تحصیل درهر نقطه از استان که سازمان منطقه‌ای بهداری وبهزیستی درنظر بگیرد خدمت کند.
۷- داوطلبان بترتیب مجموع امتیازات ترازشده آزمایش همگانی ومعدل برای مصاحبه از طرف مدارس مربوطه دعوت خواهند شد.
۸- پس از گذراندن دوره دوساله گواهینامه فوق دیپلم مامائی داده خواهد شد.
۹- از داوطلبان واجد شرایط مصاحبه بعمل خواهدآمدو تاریخ شروع مصاحبه ۲۵ و۲۶ شهریور ماه درمحل مدرسه عالی مامائی بسطامی خواهد بود.

مدارک لازم برای ثبت نام

۱- دو قطعه عکس ۴×۳
۲- یک برگ فتوکپی یا رونوشت صفحه‌اول‌شناسنامه
۳- کارنامه آزمایش همگانی
۴- برگ معافیت دائم (غیر پزشکی) ویا انجام خدمت‌وظیفه عمومی برای داوطلبان فارغ‌التحصیل سالهای پیش.
۵- داوطلبان واجد شرایط می‌توانند فرم زیر را تکمیل وهمراه بامدارک مربوط حداکثر تا۲۲ شهریور ۲۵۳۷ باپست سفارشی به نشانی مدرسه عالی مامائی بسطامی شاهرود ارسال دارند.

درخواست ثبت‌نام در مدرسه‌عالی مامائی بسطامی

نام خانوادگی — نام — شماره شناسنامه
صادره — متولد سال — رشته تحصیلی دوره دوم متوسطه
نشانی کامل شهر — خیابان — کوچه — پلاک
شماره تلفن — تاریخ
آ-۴۴۲۳ — امضا عداوطلب

در جلسه انجمن شهرستان تهران پرسیده شد:

چرا دزدان گردن کلفت محاکمه نمیشوند؟

«کجای دنیا سی در صد حق بیمه ازمردم میگیرند ؟ درکجای دنیا اینطور از مردم پول‌گرفته می‌شود تا انجمن های‌خدماتی ورفاهی تشکیل شود وریاست آنرا دولت بر عهده بگیرد ؟

دولت پولی را که از بنده و شما می‌گیرد چه‌می‌کند ؟آیا ما باید پول بدهیم تابعضی از «آقایان بروند اروپا وامریکا گردش کنند؟».

مهندس مظفر زنگنه رئیس انجمن شهرستان تهران در نشست اخیر این انجمن که باحضور«دادور» فرماندارتهران ودکتر اسفندیاری،نماینده‌مجلس شورای‌ملی عصر دیروز تشکیل شد ضمن بیان‌مطالب بالافزود:

نارضائی های مردم از همین مسائل سرچشمه می‌گیرد . عدم مدیریت‌صحیح بعضی‌ازمسئولان اجرائی و سهل‌انگاری آنان‌در اجرای وظایف باعث نارضائی عده‌ای از ناآگاهان میشود و این عده که نمی‌توانند صحیح و منطقی قضاوت کنند باتوسل باین بهانه‌ها نظم جامعه رابهم می‌ریزند .

دراین جلسه حسین پیشرو عضو انجمن‌شهرستان سطائبی پیرامون امنیت‌کشور و هدف سیاست های استعماری برای رخنه‌کردن درایران بیان‌کردو افزود باید دید درراه آموزش سیاسی جوانان در بودجه مملکت چه پولی درنظر گرفته می‌شود واین بودجه چگونه به مصرف می‌رسد ؟.

پیشرو دردنباله سخنان‌خود اضافه کرد :

وظیفه دستگاه های اجرائی اینست که خدمات بمردم بدهد ودرآمد سرانه بطور عقلائی باید بین مردم توزیع شود ، چرامامورین شهرداری‌درگذشته مثل‌لشگر مغول بمملک اشخاص حمله کردندو آلونک هائی را که برای سکونت ساخته شده ویران ساختند ؟ این عوامل ناراضی تراشند، دستگاه های مرده شهرداری باید اصلاح‌شود تانارضائی ها از بین برود .

قضات شریف دادگستری یکی پس‌از دیگری استعفامی‌دهند و از دایره نظام غیر منطقی حاکم براین دستگاه می‌گریزند . چه کسی‌باید به‌این مسائل رسیدگی کند؟ دزدان گردن کلفت مانند سوء استفاده کنندگان جریان شکر که‌همه درپی تبرئه شدن آنها بودند چرا دردادگاه های عادی محاکمه نمی‌شوند ؟

درهمین جلسه ، رحمت رحمتی ـ عضو دیگر انجمن شهرستان با اشاره به سخنان جعفر نماینده اظهار داشت : لوله کشی آب آشامیدنی در این روستا بوجود آمد ،اما هنگام افتتاح و بهره‌برداری از این شبکه معلوم شد که آب شور درلوله ها جریان دارد . درپی این جریان مسئولان امر بفکر فرو رفتند که‌چرا قبلا برای تامین‌آب‌آشامیدنی چاره‌ای نیندیشیده بودند . ناگزیر در پی‌نشست و برخاست های متعدد تصمیم به حفر دو حلقه چاه عمیق گرفته شده و چاه‌ها حفرگردید امابراثر اینکارقنوات روستا ها خشک شد ، حالا انجمن شهرستان مذکور روزی پنج تانکر آب آشامیدنی برای مردم این روستا می‌فرستد ، خوب این روستائی چرا بشهر نیاید ؟ و چگونه می‌تواند در روستا بماند ؟

جمعیت حقوقدانان اعلام کرد :

نظر دولت رادرباره فاجعه آبادان قبول نداریم

جمعیت حقوقدانان ایران طی بیانیه‌ای پیرامون فاجعه آتش سوزی آبادان اعلام کرد نظر دولت رادر باره آتش سوزی سینما رکس آبادان قبول ندارد و دولت را مقصر میداند . جمعیت در توضیح این نظریه گفته است«مگرممکن است‌در شهری که دارای‌عظیم ترین تاسیسات نفتی است و مجهزترین سیستم آتش نشانی رادارداتومبیل های آتش‌نشانی بدون آب بمانند. و یا وسایل کاملتری دردسترس نباشد.

مگر ممکن است فرماندار و رئیس شهربانی و شهردار و صدها نام دهن پرکن دیگر بایستند و تماشا کنند ونبودن مامورین شهربانی را به خست مدیر سینما(نپرداختن‌فوق‌العاده غیرقانونی) منتسب کنند.

جمعیت فوق‌الذکر پیشنهاد کرد « هرچه زودتر یک‌کمیته تحقیق‌ملی متشکل از نمایندگان جمعیتهای ملی و آزادیخواه تشکیل گردیده و با همکاری نمایندگان سازمان های‌حقوقی بین‌المللی و جمعیتهای جهانی طرفدار حقوق بشر اقدام به تحقیق و کشف علل فاجعه نماید.» این جمعیت از قضات دادگستری آبادان خواست‌که بعنوان هموطنان مسئول و بیداردل باکمیته همکاری‌کنند.

در پایان بیانیه گفته شد « ما همصدا باهمه مصیبت دیدگان آبادان و همه مردم ایران خواستار تعقیب و مجازات قانونی‌همه عاملان ومحرکان‌و معاونان‌و شرکاء جرم هستیم »

دولت تشکیل جلسات فوق‌العاده مجلسین راتقاضامیکند

جعفر شریف امامی نخست وزیر دیروز پس‌از شرفیابی به پیشگاه شاهنشاه درجمع‌خبرنگاران‌حضور یافت و در مورد اوامر شاهنشاه و برنامه های دولت گفت: دولت از هم‌اکنون باتشکیل جلسه در تدارک‌تهیه برنامه های خود خواهد بود و پس‌از تهیه برنامه های‌دولت و بعداز این که به شرفعرض شاهنشاه آریامهر رسید از مجلسین نیز تقاضای تشکیل جلسات فوق‌العاده خواهد شد که بتوانیم تشریفات تایید برنامه های آنها را از مجلسین بگیریم.

شریف امامی در پاسخ‌این سئوال که دولت کدام یك‌از برنامه ها را در اولویت‌دارد گفت:

قبل از هر چیز آنچه که وضع موجود ایجاب میکنداین است که بایستی آرامشی در کشور پدید آید، سپس به اولویت‌برنامه ها برسیم که البته این دولت ابتدا برای برنامه کشاورزی اولویت قائل خواهدبود تابتوانیم بیك خودکفائی تدریجی برسیم و بعد از آن مسئله مسکن است و پس‌از اینها برنامه های مربوط به امور جوانان و دانشگاه ها اولویت خواهدداشت .

آقای شریف امامی‌درپاسخ اینکه برنامه دولت برای‌ایجد آرامش چیست ؟ گفت :برنامه اینست که بین تمام طبقات مردم سازش بوجود آوریم و همه باهم تفاهم پیداکنیم.قبل از هرچیز باید با همه اینها صحبت شود بحث کنیم و اختلافات برطرف شودو درمورد نظریاتی که دارندآنچه که صحیح است و قابل قبول آنها راعملی سازیم و آنچه که باید برایشان زمان قائل‌شویم در طول‌زمان‌انجام خواهیم داد. اگر هم درچیز هائی‌دراشتباه باشند توضیح بدهیم و مسائل رابرایشان روشن کنیم تا بدین ترتیب تفاهم کامل بین همه طبقات بوجود بیاوریم.

شریف امامی در پاسخ پرسش دیگری توضیح داد که در حزب هیچ سمتی ندارد و فقط نخست وزیر میباشد.

آقای نخست وزیر در مورد نقش مردم در پیشبرد هدفهای دولت و مشارکت و همکاری آنها گفت: بدون جلب‌همکاری تمام طبقات و بدون کمك و همکاری مردم دست بهیچ کاری نمی‌توانیم بزنیم و نخواهیم‌زد و مردم را در همه جا بحساب می‌آوریم .

روزنامه اطلاعات برای دولت آقای شریف امامی لقب دولت آشتی ملی رابرگزیده بودکه در فوق‌العاده روزنامه عنوان شدو این سئوال از آقای نخست وزیر مطرح گردید اکنون که دولت شما دولت آشتی ملی لقب یافته چگونه این هدف را دنبال خواهیدکرد آقای شریف امامی گفت : وسیله ی فراهم می‌کنیم که همه طبقات مردم با هم‌آشنی و تفاهم داشته باشند و همه با هم همکاری میکنیم قانیروها در یك جهت و برای خیر و صلاح مملکت باشند.

نخست وزیر سپس در پاسخ به پرسش هائی در موردلوایح تظاهرات و آزادی مطبوعات و همچنین تغییرات دروزارتخانه ها و بخصوص در مورد دانشگاه ها و دانشگاهیان و دانشگاه آذرآبادگان گفت در پی جلساتی که از هم‌امروزخواهیم داشت مسائل روشن و درهر مورد از طریق وزارتخانه‌مربوط دنبال خواهیم کرد واین‌مسائل احتیاج به بررسی بامسئولان امر دارد.

تصمیمات هیئت‌دولت

آقای نخست وزیر بعداز ظهر دیروز نیز یکبار دیگر پس‌از پایان نخستین جلسه هیات دولت که‌در کاخ نخست وزیری تشکیل بود در جمع خبرنگاران حضور یافت و در مورد تصمیمات این جلسه گفت:

دراین جلسه قرار شد که آقایان وزیران برنامه های وزارتخانه های خودرا بررسی کنندو در جلسه هیات وزیران فردا برنامه ها و گزارش های آنان مطرح خواهدشد.

مهندس شریف امامی‌نخست وزیر در مورد مذاکرات هیت وزیران گفت : امروز درمورد مسائل فوری مذاکره شد و تصمیماتی اتخاذ شد .

نخست‌وزیردر مورد برنامه های دولت واین‌که آیا از برنامه‌های دولت قبلی هم استفاده خواهدشدگفت :آنچه که برای مملکت ما لازم و مفید است اولویت داردو باید انجام شود.

مهندس شریف امامی‌سپس گفت باید در نظر داشته‌باشید که دولت قبلی دولت غریبه‌ای نبوده و مال خودمان و این کشور بوده‌است .

دستور نخست‌وزیر برای تعطیل کازینوها وقمارخانه‌ها

مهندس جعفر شریف امامی نخست وزیر ، دیروز در اولین ساعات صدارت خود ،با صدور یک نامه به شهربانی کل‌کشور ، نخستین قدم‌خود را درراه تامین خواستهای‌گروه های مذهبی کشور و مثلث رهبری قم برداشت . متن نامه که‌با شماره ۵۴۱۸ به تاریخ پنجم شهریور نوشته شده به‌این شرح است .

تیمسار سپهبد صمدیان‌پور رئیس شهربانی کشور شاهنشاهی برای تعظیم شعائر مذهبی و در اجرای مقررات شریعت اسلامی و در جهت حفظ اقتصاد سالم اجتماع ،دستور فرمائید کلیه قمارخانه ها و کازینو ها در استان های‌کشور برچیده شوند . شهربانی کشور شاهنشاهی مسئولیت اجرای این دستور را برعهده خواهد داشت .

نخست‌وزیر جعفر شریف‌امامی

خبرهای منتشر نشده از سقوط کابینه قبلی وتشکیل‌کابینه جدید

خبرنگاران در کاخ سعدآباد غافلگیر شدند

آموزگار، برای آخرین بار از پلکان کاخ نخست وزیری‌پائین می‌آید.

از: ابراهیم صفائی

دیروز با آغاز کارادارى در کاخ نخست وزیری ، بتدریج اتومبیلهای وزرای کابینه قبلی نیز به جلوی‌در کاخ می‌رسید و اغلب‌وزراء با نگرانی و بعضی ها همکه بی‌اطلاع‌از کم و کیف‌قضایا بودند بی‌خبر از همه جا وارد کاخ نخست وزیری شدند .

ساعت هشت بامداد ، با آنکه چندتن‌از وزراء نیامده بودندکابینه جمشیدآموزگار آخرین جلسه‌خود راتشکیل داد تا استعفای دولت‌درآن مطرح شود .

این جلسه که کوتاهترین اجلاس دولت آموزگاربود، باتصویب استعفای دولت‌در راس ساعت ۹ بامدادپایان یافت .

اغلب وزراءپس از پایان جلسه مزبوربا سرعت خود را به اتومبیلها رساندند و برخلاف همیشه بدون اینکه باخبرنگاران حرفی داشته باشندبه‌وزارتخانه های‌خود رفتندتا به جمع‌آوری‌وسائل شخصی و خداحافظی بپردازند .

خلعتبری اولین وزیری بود که ازجلسه بیرون امد و باخبرنگاران گفتگو کرد.

مهناز افخمی ، نوکنی‌و صالحی‌باتفاق باطاق‌مهناز افخمی رفتند تا در باره استعفای ناگهانی دولت گفتگو کنند .

داریوش همایون وزیر اطلاعات و جهانگردی مثل همیشه به جمع خبرنگاران آمد و ضمن گفتگو درباره استعفای‌دولت از خبرنگاران خداحافظی کرد .

بتدریج بقیه وزراء نیزاز جلسه خارج شدند و در راهروهای‌کاخ‌با خبرنگاران گفتگو می‌کردند و اغلب با ناراحتی از نمایندگان مطبوعات خداحافظی‌کردند.

دقایقی بعد آقای اموزگاراز اطاق خودخارج شد وروی پله های کاخ نخست‌وزیری آمد و در آنجا بایک یک خبرنگاران خداحافظی کرد ودر حالیکه به یک پاکت بزرگ اشاره می‌کرد گفت : این استعفای دولت است‌که پس‌ازتقدیم‌به‌پیشگاه‌شاهنشاه متن آنرا دراختیار شما خواهم گذاشت .

آقای آموزگار با مشاهده قیافه‌های‌ناراحت خبرنگاران متاثر شد و بلافاصله سوار اتومبیل شد و از کاخ‌خارج گردید .

در کاخ سعدآباد

پس‌ازورود جمشیدآموزگار به کاخ سعدآباد برای تقدیم استعفای دولت ، به تدریج اعضای کابینه جدید وارد باغ کاخ سعدآباد شدند.

یگانه، پرویز آوینی و حسنعلی‌مهران اولین‌وزرائی بودند که به‌کاخ رسیدند .

حضور منوچهر گنجی در کاخ‌سعدآبادبالباس‌مخصوص (فراک) برای همه تعجب‌آور بود و با حضور این‌وزیر جوان معلوم شدکه اعضای دیگری از کابینه قدیم دراین کابینه نیز حضور خواهند داشت .

ورود نهاوندی به محوطه کاخ همه افرادی را که در آنجا بودند خوشحال کرد و همه بدور نهاوندی جمع شدند ، او مثل همیشه با همه خوش وبش می کرد و مثل همیشه از پاسخ‌دادن بعضی سئوالات خصوصی طفره می رفت مهد میناچهره زیاد آشنائی نبود، این بود که اغلب از این و آن می پرسیدند وزیرجدید کیست؟

در همین موقع یکی از افرادی که لباس رسمی بتن داشت از کاخ خارج شد . وی که یکی از شخصیتهای معروف است بهمراه لباس خود یک پاپیون سفیدبزرگ زده بود که گفته شد برای تعویض پاپیون خودمیرود همین شخصیت لحظه‌ای‌بعد درحالیکه اتومبیل خود را هم‌عوض کرده بودبااتومبیل شیکتری به کاخ آمد.

همین شخصیت دقایقی بعد در حالیکه ناراحت بود از کاخ خارج شد و اینطرف و آن طرف بدنبال اتومبیل خود می گشت که پیدانکرد و مجبور شد مسافت زیادی پیاده راه برود تابه‌اتومبیل برسد .

بعدا گفته شد که درمورد این شخصیت اشتباه شده بود. البته قرار بود وزیر کشور بشود که‌نشد ورود شریف‌امامی فضای تازه‌ای‌در محوطه کاخ بوجود آورد. همه بدور او جمع شدندو شریف امامی قبل از همه بخبرنگاران گفت این روزها روز شماست‌و روزنامه‌هایتان پراز خبر است و خبر های داغ‌تر بعداز معرفی کابینه خواهد بود .

دکتر باهری بهمراه شریف امامی و با ماشین او به کاخ آمد ومعلوم بود دربین راه راجع بمسائل مختلف باهم بحث و گفتگو داشته‌اند چون این بحث در کاخ هم ادامه داشت .

دکتر ودیعی و آزمون‌هم باتفاق به کاخ آمدند .

ودیعی مثل‌همیشه‌خوشحال و سرحال وبگو و بخند وارد جمع خبرنگاران شدو لحظاتی با آنها گفتگو و صحبت کرد .

آزمون نیز صمیمی‌بسئوالات پاسخ می‌داد .

امیر خسرو افشارقاسملو وزیر جدید امور خارجه همه را غافلگیر کردو بسرعت از پیش خبرنگاران‌گذشت.

درحالیکه خبرنگاران‌منتظر ورود چندتن دیگر ازوزراء بودندکابینه‌به‌پیشگاه‌شاهنشاه معرفی گردید و معلوم شد کنی، عاملی تهرانی ، امیر پرویز و فروغی در کابینه غایب هستند .

وزراء پس‌از معرفی‌بلافاصله به کاخ نخست وزیری‌آمدند و تشکیل جلسه دادند .

آموزگار برای معرفی شریف امامی و خداحافظی از کارمندان نخست وزیر به اتفاق نخست وزیر به کاخ نخست‌وزیری آمد. درموقع خداحافظی آقای آموزگارو چندتن ازکارکنان نخست ـ وزیری می‌گریستند.

خداحافظی نخست‌وزیر سابق ومعرفی نخست‌وزیر جدید

ساعت ۱۱و سی دقیقه صبح دیروز دکتر جمشید آموزگار باتفاق مهندس جعفر شریف‌ـ امامی در جلسه خدا حافظی‌و معارفه با مقامات نخست‌وزیری شرکت کردند.

ابتدا آموزگار طی بیانات ضمن‌تحلیل از شخصیت‌مهندس شریف امامی‌نخست وزیرجدید اظهار داشت که سابقه‌همکاری بین آنان به زمانی که هردو در کابینه مرحوم دکتر اقبال عضویت داشتند برمیگردد .

آموزگار سپس ازهمکاری های مقامات نخست وزیری طی دوران نخست‌وزیری خودتشکر و قدردانی کرده از همگان دعوت کرد که با همان روحیه صمیمیت و همکاری به خدمت ادامه دهند.

مهندس شریف‌امامی‌نخست وزیر در بیانات خود ضمن تجلیل از خدمات و شخصیت دکتر جمشید آموزگار گفت که ایشان در هرمقام‌ومسئولیتی که قرار داشته‌اند خدمتگزاری شایسته برای شاهنشاه‌وکشور بوده‌اند و در مقام نخست‌وزیری نیز به موفقیت های شایان‌نائل آمدند و مسلما اگرمقتضیات خاصی کناره‌گیری دولترا در این موقع‌ایجاب نمیکردموفقیت های بالاتری نیز در انتظارشان بود.

شریف امامی اضافه کرد: خوشبختانه در تمام مدتی که افتخار ریاست سنا راعهده‌دار بود مابین سنا و دولت نهایت همکاری و معاضدت وجود داشته است واینك‌نیزامیدوارم که باهمکاری همگان‌درانجام وظایف و مسئولیت های خطیر خود موفق بشویم و از مقامات نخست وزیری خواستند باهمان دلگرمی و علاقه و جدیت همیشگی به انجام وظایف و مسئولیت‌های خود ادامه‌دهند.

نحوه‌وصول مالیات از بساز و بفروش‌ها

ضوابط اخذ مالیات املاک طی بخشنامه‌ای به تمام‌حوزه های مالیاتی ابلاغ شد.

براساس‌این‌بخشنامه ،حوزه های مالیاتی‌برای وصول‌مالیات از بساز وبفروش‌ها فهرستی از دریافت‌کنندگان پروانه‌ساختمان تهیه میکنند تابراساس آن‌مالیات بسازوبفروش‌در مدت‌کوتاهتری دریافت شود.

در این بخشنامه گفته شده است: مامورین تشخیص باید سعی خود را در جهت‌شناخت وکشف منابع جدید مستغلات اجاری مبذول وبا مراقبت‌دائم در محدوده حوزه‌مالیاتی خود اقدام لازم را در جهت تعیین و تشخیص این منابع بعمل آورند. در شهرستانها گذشته از واحد یابی‌مستمر، لازم است بامراجعه بشهرداریهای محدوده جغرافیائی مناطق خود، لیست کامل کسانی را که در یکسال مالیاتی موفق بدریافت پروانه ساختمان شده‌اند اخذ و بدوا نام این اشخاص در دفتر اسمی ثبت و در مقابل اسامی‌مشخص گردد که پروانه برای چه منظوری(واحدمسکونی تجاری ـ آپارتمان سازی) صادرگردیده است.

مطالبه مالیات

پس از کلاسه نمودن‌اسامی صاحبان پروانه ساختمان‌کسانی راکه ظرف یکسال بیش ازیک پروانه‌ساختمان‌برای آنهاصادر شده معلوم واز این عده در صورتیکه اقدام به فروش ساختمان نموده باشند درمهلت قانونی مطالبه مالیات بردرآمد بساز وبفروش خواهد شد.

همچنین باجمع آوری‌پروانه های ساختمان مربوطبه اماکن تجاری موجبات شناسائی مودیان مشاغل و صاحبان درآمد حق سرقفلی بعمل‌خواهد آمد.بدین‌منظور پیشنهادمینماید که مستمرا فهرست اسامی کسانی را که پروانه ساختمانی اخذ نموده‌اندر سئوات‌مختلف دریافت ودر دفتر بشرح فوق منعکس گردد وپس از انقضای سه سال‌فعالیتهای قانونی‌حسب مورد تمام‌محلهای یادشده‌مورد بازدید ممیزین مستغلات قرار گیرد، در صورتیکه مورد استفاده غیر مالک باشد بارعایت موازین قانونی قبل از شمول مرور زمان مالیات متعلقه‌مطالبه گردد. ضمنا ممیزین مالیاتی‌باید در موقع‌رسیدگی‌به پرونده‌های مستغلاتی دقت کنند تا چنانچه مستاجرین محلهای کسب تغییر یافته باشند حسب موردپرونده مالیاتی حق واگذاری تشکیل‌و به‌حوزه مربوط برای تشکیل پرونده ارسال دارند . همچنین بااخذ فهرست پروانه‌های کسب صادره از اتاقهای اصناف موجبات شناسائی و مطالبه مالیات حق واگذاری را فراهم کنند.

اظهارات آزمون

منوچهر آزمون وزیر مشاور در امور اجرائی نخست وزیر نیز طی گفتگوئی با خبرنگاران گفت از این پس در نخست ـ وزیری و همه دستگاههای اجرائی بروی همه مردم گشوده است و همه کارکنان، وزیران ومسئولان وزارتخانه‌ها باید با حوصله وتعمق و مال‌اندیشی بمشکلات و مسائل مردم رسیدگی کنند.

وی افزود: موضوع‌حضور وغیاب کارمندان‌دولت، وزیران ومعاونین آنها مورد توجه ویژه است و باید تمام مدت‌در محل خدمت‌خود حضور داشته باشند.

آزمون گفت از دادن وعده بیمورد احتراز خواهد شد و بدیهی است وعده‌هائی که‌داده میشود باید انجام آنها قطعی باشد و این دولت ارتباط مستقیمی باتمام قشرها بویژه روحانیت بر قرار خواهد کرد ودربزرگداشت شعائر مذهبی سخت کوش خواهد بود.

وزیر مشاور در امور اجرائی نخست وزیر درمورد چگونگی فعالیت حزب رستاخیز گفت: بموجب قانون اساسی فعالیت همه احزاب آزادخواهد بود و رستاخیز دیگرنمیتواند یک حزب فراگیر باشد و اگر رستاخیز بتواند در جامعه محلی برای خود پیدا کند بدیهی است که میتواند بعنوان یکی از احزاب فعالیت داشته باشد.

آزمون در مورد چگونگی رابطه دولت با این حزب گفت رابطه دولت با این حزب نظیر رابطه مابا احزاب دیگرخواهد بود.

برنامه پرواز روزانه هواپیماها به نوشهر

هواپیمایی ملی ایران‌اعلام کرد که از امروز ششم شهریور ماه جاری پرواز های برنامه‌ای « هما» به نوشهر آغاز و مقارن با ان پروازهای برنامه‌ای به رامسر قطع شد . ازاین پس شرکت های دیگر هواپیمایی که در خطوط داخلی فعالیت دارند پرواز برنامه‌ای به رامسر دایر خواهند کرد .

هواپیمائی ملی ایران با اغاز پرواز هفتگی نوشهر برنامه تابستانی خود رااز شش شهریور تا نهم ابان ماه جاری بشرح زیر اعلام کرد .

کلیه پرواز های این‌مسیر با هواپیما های جت‌بوئینگ ۷۳۷ انجام خواهدشد و «هما» هر روز باستثنای روز های‌شنبه ساعت ۱۴٫۱۰ از تهران به بوشهر پرواز دارد که ساعت ۱۴٫۴۵ هواپیما واردفرودگاه‌نوشهر خواهد شد و پس از یک توقف ۳۵ دقیقه‌ای درراس ساعت ۱۵٫۲۰ . فرودگاه نوشهر را ترک و ساعت ۱۶ به تهران می‌رسد .

ساعت پرواز های هما به نوشهر در روز های شنبه بشرح‌زیر طوری تنظیم‌شده است که مسافران بتوانند از تعطیلات آخر هفته خود در شمال کشور استفاده کنند وصبح روز شنبه نیز در محل کار خود در تهران حاضر باشند .

حرکت از تهران ساعت ۵٫۵ صبح ـ ورود به‌نوشهر ساعت ۶٫۲۵

حرکت از نوشهر ساعت ۶٫۵۵ صبح ـ ورود به تهران ساعت ۷٫۳۵

بهای بلیت « هما » به نوشهر درجه یک ۲۲۵۰ ریال و درجه دو ۱۸۰۰ ریال تعیین‌شده‌است.

۳ معاون وزارت جنگ باز نشسته شدند

امروز اعلام شد .تیمسارسپهبد دکترایادی ـ تیمسار سپهبد کاتوزیان، تیمسار سپهبدشجاعی وتیمسار سپهبد منیعی چهارتن ازامرای ارتش شاهنشاهی‌ایران به‌افتخار بازنشستگی نائل آمده‌اند.

از چهارتن امرای‌بازنشسته بالا در حال حاضر سه‌تن از آنان سمت‌معاونت وزارت‌جنك را بشرح زیر برعهده دارند .

تیمسار سپهبد کاتوزیان‌معون پارلمانی وزارت جنك تیمسار سپهبد علی شجاعی‌معون مالی و تیمسار سپهبد منیعی معاون اداری و تیمسار سپهبد ایادی نیز پزشك مخصوص شاهنشاه می‌باشد.

هرسال براساس مقررات ارتش شاهنشاهی و طبق‌معمول همه‌ساله عده‌ای‌از امرای‌ارتش شاهنشاهی بافتخار بازنشستگی نائل می‌شوند. در سال جاری نیز عده‌ای از امراء ارتش شاهنشاهی از جمله‌تیمسران نام برده‌ازاول مهرماه‌بازنشسته شده‌اند .

ماده ۱۰۰

چهار امیری که اسم آنان برده‌شد یکبار دیگر بافتخار بازنشستگی نائل آمدند اما طبق ماده ۱۰۰ به‌خدمت‌دعوت شدند و ازاول‌مهر ماه مجددا بازنشسته میشوند .

پیش‌بینی میشود سایرامراء وافسرانی که یکبار بازنشسته شده و طبق‌ماده۱۰۰ به‌خدمت دعوت شده‌اند تا اول مهرماه بتدریج مجددا ازخدمت کنار بروند.

در نیروهای‌مسلح‌شاهنشاهی کسانیکه مطابق‌قانون به‌دوران بازنشستگی برسند بازنشسته میشوند وچنانچه به‌وجود آنان نیاز باشد مطابق ماده ۱۰۰به خدمت برگردانیده میشوند.

در شهرستانها

آغاز معالجه بیماران ایرانی باروش طب‌سوزنی

رامسر ـ خبرنگار اعزامی اطلاعات

از دیروز پزشکان چینی به سرپرستی دکتر تینگ هوا‌ژن اساد طب سوزنی کار معالجه بیماران‌را با روش طب سوزنی در رامسر آغاز کردند.

همزمان، کار آموزش‌یکصد پزشک‌ایرانی نیز برای آشنایی، باروش طب سوزنی ، آغاز شد.

پزشکان‌طبق قرار داد ، بمدت یکسال در رامسر خواهندبود وگفته میشودپس‌از آن‌پزشکان ایرانی که در این مدت‌آموزش های‌لازم را دیده‌اند، جای‌آنان راخواهند گرفت.

دکتر تینگ‌هوا‌ژن که بیش‌از سی سال سابقه طبابت با طب سوزنی‌دارد، در گفت وگویی به خبرنگار ما گفت:

مادرایران ۵۰ نوع بیماری راباروش طب سوزنی ،مداوا ومعالجه می کنیم این بیماری ها، عبارتند از بیماری های سلسله اعصاب ، فلج نیمه بدن بیماری‌های‌عروقی، «نوروزها» درد های‌عصبی ، خستگی های شدید اعصاب فرسودگی های جسمی وروحی، هیستری ها، سردردهاو سرگیجه ها (جز سر دردهایی‌که براثر تومور مغزی‌پیدا میشوند) فلج‌عصب صورت،سیاتیک ، موارد‌خفیف ضربه های مغزی ، فلج های اطفال ، بیماریهای دستگاه محرکه بدن بطور کلی وچند نوع بیماریهای چشم ، دندان، وکهیر.

۶۱ کارتن مواد آتش زا را در گرگان سرقت کردند

گرگان ـ خبرنگار اطلاعات :

۶۱ کارتن مواد سمی از کارخانه سم سازی «رحمتی» گرگان بسرقت رفت .

این نوع سم که باحلالی بنام «تیول» همراه است‌بخاطر داشتن گاز و نفت آنامشتعل میشود و بسیار خطرناك می‌باشد .

به‌همین جهت سازمانهای مسئول برای دستگیری سارق یا سارقین تجهیز شده‌اندچون امکان دارد از این مواد برای آتش سوزی و ایجاد حریق استفاده شود .

کشف ۲ قبضه اسلحه از دو جوان شیرازی

شیراز ـ خبرنگار اطلاعات :

از ۲ سرنشین یك اتومبیل مزدا در منطقه «دوکوهك» شیراز ۲قبضه‌اسلحه ومقداری فشنك کشف شد .

دیروز ماموران پاسگاه ژاندارمری «دوکوهك» شیراز به‌اتومبیل مزدا ۱۸۷۸۳ شیراز ظنین شدند.ماموران‌دربازرسی از این اتومبیل که متعلق به حجت‌الله ترابی و غلامحسن جمعه است ۲قبضه اسلحه یك لول پران و تعدادی تیرفشنك بدست آوردند.

متهمین به‌دادسرای شیراز اعزام شدند و با قرار عدم صلاحیت از سوی دادسرا ، پرونده آنها به‌دادگاه نظامی ارجاع شد.

فرهنگیان کرمانشاهان درمراسم بزرگداشت ۲۸ مرداد

کرمانشاه : فرهنگیان کرمانشاهان امسال بطرزبیسابقه‌ای درمراسم بزرگداشت سالروز ۲۸ مرداد که در شهر های مختلف استان انجام شده بود حضور یافتند ویاد شهیدان این روزرا گرامی داشتند . درسال جاری نیز بهمین منظور مراسم ویژه‌ای برگزارشد و غلامحسین ساعدی مدیر کل آموزش و پرورش کرمانشاه همراه معاونان آموزشی و اداری سپاهیان دانش پیشاهنگان جوانان شیر و خورشید گروههای آموزشی و اداری اداره کل آموزش و پرورش کرمانشاهان درآن شرکت کردند.

توضیح و تصحیح

در اعلان پذیره نویسی کارخانجات سیمان صوفیان که در روزنامه اطلاعات شماره ۱۵۶۵۸ چاپ شده بود کلمه کیهان از قلم افتاده است که بدین وسیله توضیح داده میشود.

شماره : ۲۶۶۲ر۱ـ۳
تاریخ : ۱۳۵۷ر۳ر۲۸

دانشگاه فردوسی ۱۳۳۸

آگهی پذیرش دانشجو برای‌دوره فوق لیسانس زبان و ادبیات فارسی دانشکده ادبیات و علوم انسانی دانشگاه فردوسی

دانشکده ادبیات و علوم انسانی دانشگاه فردوسی در سال تحصیلی ۳۸ ـ۲۵۳۷ برای تحصیل در دوره فوق لیسانس زبان وادبیات فارسی چند تن دانشجوی مستعد و علاقه‌مند به مطالعات و تحقیقات ادبی را با شرایط زیرین می پذیرد :

۱ـ داشتن درجه لیسانس زبان و ادبیات فارسی‌باحداقل معدل ب(۳) یا معادل آن .

تبصره ۱ـ چنانچه معدل لیسانس داوطلبی از ۲٫۸یا معادل آن کمتر نباشد و معدل دروس مهاد(اصلی) وی در دوره لیسانس به ۳ یا معادل آن برسد به تشخیص دوره های تخصصی زبان و ادبیات فارسی میتواند در مسابقه ورودی شرکت جوید .

تبصره ۲ـ چنانچه معدل لیسانس داوطلبی از ۲٫۵یا معادل آن کمتر نباشد و معدل دروس مهاد (اصلی) وی‌در دوره لیسانس به ۲٫۸ یا معادل آن برسد ، به شرط آن که به تشخیص دوره های تخصصی زبان و ادبیات فارسی تحقیقات چاپ شده ارجمند (بجز رساله ختم‌تحصیل)در رشته مورد نظر داشته باشد ، میتواند در مسابقه ورودی شرکت کند .

۲ـ پذیرفته شدن در امتحانات ورودی کتبی‌وشفاهی شامل دروس زبان‌وادبیات‌فارسی‌در حد برنامه دوره‌لیسانس (جلد اول شاهنامه ، دفتر اول مثنوی ، دیوان حافظ ، گلستان سعدی ، تاریخ بیهقی ،تاریخ ادبیات ایران ، سبک شناسی ، معانی وبیان وبدیع و عروض و قافیه)، زبان عربی (جلد اول و دوم مجانی‌الحدیثه) ،زبان خارجه (انگلیسی : جلد دوم تاریخ ادبی ایران ادوارد براون ، فرانسه : L'âme de l'Iran)

تبصره ـ داوطلبانی که در امتحان ورودی زبان و ادبیات فارسی و عربی پذیرفته شوند ولی در امتحان زبان خارجه توفیق نیابند ، می توانند نوبت بعد فقط درامتحانی که قبول نشده‌اند شرکت کنند و بشرط موفقیت وارد دوره فوق‌لیسان شوند. استفاده ازاین‌امکان برای هرداوطلبی فقط یک بار ممکن خواهد بود .

نام‌نویسی برای شرکت در امتحان ورودی از تاریخ انتشار این آگهی تا بیست و یکم شهریور ۳۷ در اداره کل خدمات آموزشی دانشگاه فردوسی به عمل خواهد آمد . کسانی که در مشهد نباشند مدارک خود را باید طوری‌با پست بفرستند که تا تاریخ مذکور به اداره کل خدمات آموزشی دانشگاه رسیده باشد .

داوطلبان باید کارت ورودی خود را ساعت ۸ صبح روز بیست و پنجم شهریور ۲۵۳۷ از اداره کل‌خدمات آموزشی دانشگاه دریافت کنند . امتحان از ساعت۹ صبح همان روز آغاز خواهد شد .

مدارك لازم برای ثبت نام عبارت است از :

۱ـ فتوکپی دانشنامه لیسانس زبان و ادبیات فارسی
۲ـ گواهی رسمی میانگین کل‌نمرات‌یا کارنامه‌تحصیلی از دانشگاه مربوط
۳ـ سه قطعه عکس
۴ـ دو برگ فتوکپی شناسنامه
۵ـ پرداخت پانصدریال‌حق‌ثبت‌نام به حساب ۹۵۵۶۳ دانشگاه فردوسی در بانک‌ملی ایران شعبه مشهد.
۶ـ روشن بودن وضع داوطلب از نظر خدمت وظیفه عمومی یا خدمات اجتماعی زنان .

پذیرفته‌شدگان باید مبلغ ۸۰۰۰۰ ریال شهریه تحصیلی سالانه پرداخت نمایند و یا با سپردن تعهد خدمت‌از مزایای تحصیل رایگان بهره‌مند گردند .

دانشگاه فردوسی

گرگ بیابانهای اطراف تهران به دام افتاد

گرگ بیابانهای اطراف تهران که یك راننده مسافرکش است ،زنها را برای تجاوز، بانیرنك به بیابانها می‌برد .

متهم راننده اخراجی شرکت واحد و درحال حاضر مستخدم قسمت طرح و بررسی شهرداری تهران است

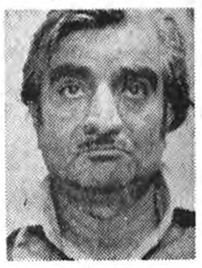

ماشاالله

یک راننده اتومبیل‌شخصی مسافران زن خود را به بیابانها میبردو پس‌ازتجاوز اموال آن را سرقت میکرد، این راننده توسط ماموران شعبه اول اداره آگاهی تهران دستگیر شد .

از چندی قبل شکایت‌های متعددی از طرف عده‌ای زن خانه‌دار و دختر در چند پاسگاه ژاندارمری و شعبه یک اداره آگاهی مطرح‌شده که اغلب شکایت‌ها مشابه هم بود .

شاکیان مدعی بودند شخصی که حدود ۴۰ تا ۴۵ سال سن داردبااتومبیل پیکان شیری رنگ خود آنها را به بهانه‌مسافرکشی‌سوار اتومبیل خود کرده و به بیابانهای اطراف تهران‌برده و پس از تجاوز اموالشان را نیز سرقت کرده است .

یکی از شاکی‌ها زن خانه‌داری‌است بنام«خدیجه» که نزد ماموران‌اداره‌آگاهی گفت : چند روز قبل برای انجام کاری قصد داشتم به منزل یکی ازنزدیکان‌شوهرم بروم ، راننده یک اتومبیل شیری‌رنگ مقابلم ترمز کرد، چون مدتی درانتظارتاکسی بودم و هواگرم‌بودخواستم زودتر به مقصد برسم . بهمین جهت سوار اتومبیل شیری‌رنگ شدم ، راننده اتومبیل که مردی درحدود ۴۰ ـ ۵۰ ساله بود، خیلی مودبانه از من خواست اجازه دهم به طرف کن برود و یک مسافر زن راکه طبق قرارداد هر روزسوار اتومبیل می‌کند به مقصد برساند .

این مرد برای گمراه کردن من گفت مسیرآن‌خانم با شما یکی است و باین بهانه مرا به جاده کن بردو ناگهان با تهدید چاقو مرا مورد تجاوز قرارداد وپس از سرقت مدالیومی که در گردن داشتم فرار کرد .

دختر دیگری بنام «زهرا» که مورد تجاوز این راننده قرار گرفته بود شکایتی تسلیم ماموران کرد ، هفته قبل نیز یک دختر ۱۹ساله که از تبریز برای دیدن اقوام خود به تهران آمده بود بعنوان مسافر سوار اتومبیل پیکان شیری رنگ این‌راننده‌که ماشاالله‌سماوات نام دارد شدو مورد تجاوز قرار گرفت ، ماموران اداره آگاهی برای دستگیری این راننده خاطی دست به تحقیقات دامنه‌داری زدند،تا اینکه چند روز قبل خانم نسبتا جوانی همراه دختر خود در میدان فردوسی به قصد رفتن به منزل سوار اتومبیل ماشاالله شد.پس از طی مسافتی‌این‌زن‌متوجه شد قبلا سواراتومبیل‌همین شخص شده و موردتجاوز قرار گرفته که علیه او نیز شکایت کرده است ، این زن که در به در به دنبال راننده می‌گشت ، با شناختن او در داخل اتومبیل به زدوخورد با راننده پرداخت . همین موضوع باعث شدکه‌اتومبیل راننده با یک‌اتومبیل‌تصادف کند . پلیس راهنمائی و رانندگی راننده پیکان‌شیری رنگ را مقصر شناخت‌وکار آنها به کلانتری یک کشیده شد ، در کلانتری ماشاء الله مدعی شد زن مسافرباعث تصادف شده است . بهمین جهت باید او خسارت اتومبیل را بدهد ، زن‌وقتی وضع را چنین دید راجع‌به شکایت گذشته چیزی نگفت و دنبال کار خود رفت. با رفتن این زن از کلانتری ماشاء الله خسارت شاکی‌را پرداخت و آزاد شد .

یکی از افسران شعبه ۱ اداره آگاهی متوجه این قضیه شد و به کلانتری‌یک رفت و آدرس‌این شخص‌را که در شهرداری تهران کار میکند گرفت و او را درمحل کارش دستگیر کرد .

در تحقیقاتی که از این شخص بعمل آمد معلوم شد وی راننده اخراجی شرکت واحد تهران است که از مدتی قبل در قسمت طرح و بررسی شهرداری تهران استخدام شده است و بعد از ظهرها زنها و دخترها را به بهانه مسافرکشی سوار اتومبیل خود میکند و به بیابانهای اطراف تهران میبرد . تعدادی از زنها که مورد تجاوز قرار گرفته بودند پس از روبرو شدن،ماشاء الله راشناختند. پرونده وی پس از تحقیقات کامل برای رسیدگی به دادسرای مقیم اداره آگاهی فرستاده شد تا بازپرس دادسرا در مورد اتهام وی تصمیم بگیرد . همچنین گفته شد برای‌شناسائی ، ماشاالله را در کنار ۱۹ مرد دیگر قرار دادند و کلیه شاکی‌ها او را درمیان‌دیگران‌بخوبی تشخیص دادند .

هنگام روبرو شدن ماشاءاله بازنهای شاکی، یکی از آنها گفت: این مرد که موقع سوار کردن مسافر مودب و متین بود، در بیابان ناگهان بیک «گرگ» درنده تبدیل شد و به شکارش حمله کرد .

خودکشی با برق

جوان ۲۵ ساله‌ای به علت نامعلوم بوسیله برق خود را کشت.

در ساعت دو وده دقیقه بامداد روز گذشته تلفنی از درمانگاه دیبابه ماموران‌کلانتری ۲۰ اطلاع داده شد که جوان ۲۵ساله‌ای‌بنام«خسرو صفرزاده» در منزل مسکونی خود واقع در خیابان مجیدیه کوچه فردوس اقدام به خودکشی‌کرده است وپدرش توسط‌همسایه‌ها او رابه‌درمانگاه منتقل کرده‌اند. همچنین اعلام شد که «خسرو» در اثر جراحات وارده درراه بیمارستان درگذشته است.

مسئولان بیمارستان اضافه کردند : بنابر اظهار پدرمتوفی، او در منزل مسکونیش با برق اقدام به خودکشی کرده‌است‌و وقتی که افراد خانواده وارد اتاق میشوند مشاهده میکنندکه متوفی به پشت در کف اتاق افتاده است.

مامورین به محل حادثه‌رفتند وجسد متوفی را برای تعیین علت مرگ به اداره پزشکی قانونی انتقال دادند.

کشف شبکه توزیع و تزریق مواد مخدر در زندان شهربانی شیراز

شیراز ـ خبرنگار اطلاعات شبکه تزریق مواد مخدر به زندانیان معتاددر زندان شهربانی شیراز کشف و متلاشی شد .

براساس گزارش مقامات مسئول زندان شهربانی شیراز هفته گذشته ۳زندانی بنام علی علیزاده (محکوم‌به حبس ابد) ، جاسم دهداری (محکوم به ۶ سال حبس)و قاسم سلیمانی کمبا استفاده از چند دستگاه سرنگ در زندان شهربانی شیراز به معتادان زندانی موادی متشکل از سوخته تریاک و چند محلول دیگر تزریق و از معتادان مبالغی‌دریافت می‌کردند شناسائی شدند . علیه این ۳ پرونده‌ای باتهام دخالت در امر پزشکی ، نگهداری و فروش مواد مخدر پرونده‌ای تشکیل شد و در شعبه ۳ دادسرای شیراز تحت رسیدگی قرار گرفت .

نزاع برسر تعویض کفش

کفاش ، خریداری را که قصد تعویض کفش فروخته‌شده را داشت، مضروب کرد.

روزگذشته مردی بنام‌ابو الفضل نجفی بکلانتری۱۵ مراجعه کرد وگفت: روز جمعه برای‌خرید کفش بمغازه کفش فروشی در میدان گمرک رفتم.پس ازتحویل گرفتن کفش متوجه شدم کمیک نمره برایم بزرگ است، برای تعویض کفش به پرویز صاحب کفاشی مراجعه کردم، ولی او گفت: مگر ندیدی که درمغازه‌ام تابلوی پس از فروش پس‌گرفته وتعویض نمی‌شود نوشته‌ام ، چشمت کور می‌خواستی موقع خرید دقت کنی.

پس از اینکه این حرف رااز پرویز شنیدم به او اعتراض کردم ولی او. مرا با مشت و لگد مضروب کرد. براساس ادعای ابو الفضل پرونده‌ای تنظیم وبه دادسرای ناحیه ۲ فرستاده شد.

اخلاق‌پور سرپرست ناحیه ۲ دادسرای تهران پرونده رابرای رسیدگی بشعبه ۲۰ فرستاد.

متهم به تجاوز محکوم شد

صبح دیروز شعبه ۱ دادگاه عالی جنائی بریاست اعتمادی مردی را که متهم به تجاوز بود به۲٫۵ سال حبس جنائی درجه۲و پرداخت۱٫۰۰۰٫۰۰۰ ریال ضرر وزیان محکوم‌کرد. این جوان متهم بود که‌حدود ۴ ماه پیش دختری را مورد تجاوز قرارداده‌است . اولیاء دختر با اطلاع از این قضیه وی را به ماموران تحویل دادند و از وی شکایت نمودند .

پرونده متهم پس از طی مراحل‌مقدماتی‌به شعبه۱دادگاه جنائی ارجاع شد .

متهم در اظهارات خودبیان داشت که وی دختر رادوست میدارد و حتی حاضر استدر صورت رضایت والدینش با وی ازدواج کند ولی پدرو مادر دختر با توجه بااینکه‌از لحاظ سنی قانونی نیست و ضمنا هیچگونه تمایلی نیز در ازدواج این‌جوان بادخترشان ندارند ازدادن هرگونه‌رضایتی خودداری ورزیدند

دادگاه نیزپس از رسیدگی‌های لازم وارد شورشد مدتی بعد این‌جوان را به۲٫۵سال حبس جنائی درجه ۲ و پرداخت ۱٫۰۰۰٫۰۰۰ ریال‌در حق‌شاکی خصوصی محکوم کرد .

تشابه اسمی مردی را برای آزادی مجبور به سپردن وثیقه کرد

مردی که با یک ضارب تشابه اسمی داشت باگذاشتن وثیقه آزاد شد .

دوسال پیش براثر اختلافاتی که بین ابو الفضل‌انصاری وسهراب افشار ملایری درگرفته بود سهراب با چاقو ابو الفضل را مجروح کرد .

همانموقع ابو الفضل طی شکایتی به کلانتری ۱۵خواستار دستگیری سهراب شد ولی ضارب پس از دعوا متواری‌شد و به نقطه نامعلومی رفت .

مامورین که در جستجوی سهراب بودند روز گذشته شخصی را که سهراب افشار نام دارد دستگیر وبه کلانتری جلب کردند .

جریان به شاکی اطلاع داده شد و ابو الفضل پس از دیدن شخص دستگیر شده گفت :

این کسی‌که دستگیر شده است طرف شکایت من‌نیست. باوجود این مامورین پرونده این شکایت را به دادسرای ناحیه ۳ فرستادند !

چون قرار بود سهراب همسرش را برای عمل‌جراحی به بیمارستان ببرد از سوی دادیار تحقیق با قرار وثیقه‌آزاد شد .

جوانی پدرش را کشت ومادرش را چاقو زد!

رضائیه ـ خبرنگار اطلاعات

یک جوان در رضائیه با چاقو پدر خود را کشت و مادرش را بشدت مجروح کرد.

حادثه درروستای«ریحان آباد» رخ داد و طی آن میکائیل یوخنه در یک حمله ناگهانی پدر ۶۵ ساله خود «هایریک» را با چاقو کشت .

«گوزل آزادمان »مادر۴۵ ساله میکائیل که بشدت مجروح شده بود به بیمارستان شیرو خورشید سرخ انتقال یافت .

میکائیل توسط ماموران ژاندارمری دستگیر شد .

وی در مورد انگیزه‌اقدام خود به خبرنگار ما گفت : دخالت و لجبازی پدر و مادرم در مسایل مربوط به من باعث شد آندو را چاقو بزنم .

کامیون، بدون راننده هم حادثه آفرین است

آنچه که در عکس می‌بینید بقایای سواری پیکان است کامیون حادثه آفرین نیز در سمت چپ عکس مشاهده می شود.

یک کامیون کمپرسی بدون راننده دیشب در خیابان بحرکت افتاد وپس از خرد کردن یک اتومبیل سواری آنرا با خود بحرکت درآورد وبعد از عبور از جدول و پیاده‌رو آنرا به دیوار یک پارکینگ کوبید ومتوقفشد.

در این حادثه اتومبیل سواری دچار آتش‌سوزی شد و راننده آن به شدت مجروح شد.

کمپرسی شماره ۳۱۲۲۷ تهران‌ج متعلق‌به محمدپورعلی وابسته به شرکت مخابرات شب‌گذشته هنگامیکه درخیابان بخارست نخاله بار آن کردند بعلت سنگینی، لرزش وبریدن ترمز دستی بطور ناگهانی از روی سنگهائی که جلوی‌چرخ های آن گذاشته شده بود گذشت و بحرکت درآمد . کمپرسی پس از گذشتن از چراغ راهنما بااتومبیل‌سواری پیکان شماره ۳۹۵۴۱ تهران‌ج که رانندگی آنرا یک زن‌بعهده داشت واز جنوب به شمال میرفت بشدت برخورد نمودو آنرا بهمراه‌خود برد.کمپرسی پس از گذشتن از جوی آب وپیاده‌رو اتومبیل سواری را به دیوار یک پارکینگ که در ضلع جنوب شرقی چهارراه عباس‌آباد بخارست قراردارد کوبید وپس از خراب کردن دیوار متوقف شد .

براثر این حادثه اتومبیل سواری دچار آتش سوزی‌شد وماموران آتش نشانی آتش سواری را که یک زن بود و در میان آهن پاره‌ها و شعله های آتش اسیر شده بود نجات دادند وتکنیسین های مرکز اورژانس اورا برای معالجه به بیمارستان تهران کلینیک انتقال دادند .

در این حادثه اتومبیل سواری بکلی درآتش سوخت وماموران آتش نشانی راننده راکه درحال سرایت به‌اتومبیل های داخل پارکینگ بود مهار کردند .

محمد پورعلی راننده‌کامیون اظهار داشت من برای امضاء وساعت زدن کارت خودرفته بودم وکارگران مشغول‌ریختن خاک در ماشین بودند که متوجه شدم کامیون بحرکت درآمد منهم بدنبال آن‌شروع به دویدن کردم تاشاید پیش‌از بروز حادثه‌ای بتوانم جلوی آنرا بگیرم ولی بعلت شیب خیابان نتوانستم به آن برسم واین حادثه روی داد .

ماموران کلانتری ۵ راننده را بعلت سهل انگاری دستگیر کردند وپرونده‌ای در این مورد تشکیل شد .

دو سال زندان

شعبه ۳ دادگاه عالی جنائی صبح دیروز جوانی را که به جرم حمل هروئین دستگیر شده بود محاکمه کرد.

این شخص عباس ناصری‌نام دارد و در تاریخ ۳۷٫۳٫۳ حین حمل ۱٫۵ گرم هروئین توسط ماموران پلیس دستگیر شده بود.

پرونده وی پس از طی تشریفات قانونی از سوی دادسرای تهران به شعبه ۳ دادگاه جنائی مرکز ارجاع شد.

در دادگاه پس از قرائت کیفرخواست در خصوص اتهام عباس ناصری از وی سئوال شد که آیا بزه انتسابی راقبول دارد یاخیر.

متهم جواب داد: من این مقدار هروئین را فقط بمنظور جلوگیری از افراط پدرم در استعمال هروئین پنهان کرده بودم وباین ترتیب اتهام‌واردرا قبول ندارم.

دادگاه نیز باتوجه به‌اعتراضات صریح در مراحل‌قبلی تحقیق‌و باوجود اظهارات مامورین تجسس و سایر قرائن موجود در پرونده بزه متهم را کاملا محرز اعلام کرد و وی را به۲ سال حبس جنحه‌ای و پرداخت ۳٫۰۰۰ ریال جزای نقدی‌محکوم کرد.

۴ جوان در دریا و دریاچه غرق شدند

در حوادث مختلف شهرستانها ۶ نفرجان خود را از دست دادند .

کرج ـ ۲ جوان کرجی که برای شنا به دریای خزر در منطقه نوشهر رفته‌بودند در دریا غرق شدند .

این ۲ سعید مرادی و جمشید یعقوبی بودند و اجسادشان‌به پزشکی‌قانونی کرج انتقال یافت .

● چالوس ـ پیکان شماره ۳۸۷۸۷ تهران ـ ص در دوراهی «هتل هایت» خزر موتورسواری به نام چراغعلی سلیمانپوررا زیر گرفت و کشت .

محمد علیپوررانده پیکان دستگیر شد .

● شمیران ـ ۲ جوان هنگام شنا در دریاچه سد «لتیان» در آب غرق شدند.

غرق شدگان اصغرصمدی ـ ۲۲ ساله ـ و غلامحسین دیوان دردی ۲۳ ساله ـ بودند .

جسد غلامحسین دیوان دردی تاکنون از آب گرفته نشده است .

● قزوین ـ یک کامیون کمپرسی‌درخیابان «منبع‌آب» قزوین دوچرخه‌سواری به نام ابراهیم قاسمی‌ـ۲۲ساله‌ـ را زیر گرفت و کشت .

راننده کامیون کمپرسی پس از حادثه فرار کرد و تحقیقات برای‌دستگیرساختن وی ادامه دارد .

۲ متهم بقتل غیر عمد محکوم شدند

صبح دیروزطی محاکمه‌ای‌که در شعبه دوم دادگاه عالی جنائی‌بریاست‌دکتر آرادبرگزار شد دو متهم به قتل غیر عمد محکوم شدند .

دو متهم عباسعلی یزدی موجیان و علی شفیعی نام دارند و متهم به قتل غیر عمد براثر بی‌مبالاتی در رانندگی‌و داشتن سرعت بیش از حدمقرر بودند که سه نفر به اسامی محمود سربازی ـ علی صدر حمیدی وحسین‌علی خردبیگی را به کشتن دادند .

متهمان بااتوبوسی‌که رانندگی آن به عهده عباسعلی یزدی‌بود در تاریخ ۳۵٫۱۲٫۱۳ ازمشهد عازم تهران بودند که در جاده دماوند در دوراهی خیابان سازمان آب با اتومبیل وانت نیسان که از مقابل می‌آمد برخورد کردندو بخاطرسرعت بیش از حدبا چند وسیله‌نقلیه دیگر نیز برخورد داشتند که نتیجتا عده‌ای مجروح ومقتول شدند . پرونده این دو پس از طی مراحل قانونی واولیه به شعبه دوم‌دادگاه عالی‌جنائی ارجاع شد .

دادگاه صبح دیروز پس از چند ساعت دادرسی دو متهم را مجرم دانست .

عباسعلی‌یزدی به ۹ ماه‌حبس جنحه‌ای و پرداخت ده هزار ریال جزای نقدی و پنج سال محرومیت از رانندگی و علی شفیعی به شش ماه حبس جنحه‌ای و پرداخت‌ده هزار ریال جزای‌نقدی محکوم‌شدند.

ازدواج غیر قانونی بنام «صیغه»

مردی که باداشتن زن وفرزند زن دیگری را صیغه کرده بود تحت نظر قرار گرفت.

روز گذشته زنی به پاسگاه قاسم‌آباد شاهی مراجعه کرد و گفت: ۱۱ ماه پیش مردی بنام محمد بمخواستگاریم آمد و تقاضای ازدواج بامن رانمود. وقتی قرار شد باهم ازدواج‌کنیم او مرا عقد شرعی نکرد و به عنوان اینکه شناسنامه‌اش گم شده است مرا صیغه کرد ،بعد از مدتی متوجه شدم که اوزن ودوفرزند دارد. بنابر اظهارات این زن که زهرا نام دارد ماموران محمد را دستگیر وبا پرونده به دادسرای ناحیه ۳ تهران بردند.

دادیار تحقیق شعبه ۲ پس‌از بازجوئی از شاکی و متهم متوجه شد که محمد برای زندگی با زهراخانه‌ای نیزاجاره کرده است . براساس همین موضوع دستور تحقیق‌پیرامون این مسئله و تحت نظر بودن محمد را صادر کرد وپرونده را به پاسگاه قاسم آباد شاهی فرستاد.

گمشده

محمد رحیم آبادی سن ۷۰ سال ، مدت سه ماه است‌که از وی خبری نیست . نامبرده در تهران‌از دخانیات سوار وانت بار به مقصد راه آهن که بوسیله قطار به نیشابور مراجعت نماید وازآن تاریخ به نیشابور مراجعت ننموده ، از کسانی که از وی خبری دارند به‌دفتر نمایندگی‌روزنامه اطلاعات در شهرستان نیشابور اطلاع دهند تلفن ۲۳۰۲

خوانندگان رادیو از شوهرش شکایت کرد

رویا خواننده قدیمی رادیو از شوهرش شکایت کرد .

دیروز رویا ضمن‌شکایتی که به ماموران کلانتری نارمک تسلیم کرد مدعی‌شد شوهرش هر روز به بهانه های مختلف‌اورا کتک‌میزند، بر اساس ادعای این زن ماموران کلانتری نارمک‌او را برای گرفتن طول درمان به اداره پزشکی قانونی معرفی‌کردندو پزشک‌قانونی برای وی سه روز طول درمان با معاینه مجددتعیین کرد .

رویا حدود شش ماه‌قبل نیز علیه شوهرش شکایت کرد و در آن موقع هم شوهر خود را متهم به کتک زدن نمودکه‌باوساطت اطرافیان از شکایت خود صرفنظر کرد و پرونده مختومه شد .

قرار شدماموران‌کلانتری نارمک شوهر رویا رابرای بازجوئی به کلانتری‌احضار کنند .

تبریکات

انتصاب بجاو شایسته آقای هدی پیشوائی را بسمت مدیریت کل دفتر تشکیلات و بودجه باولیاء محترم سازمان ثبت اسناد کشور تبریك میگوئیم.

پرویز غفاری ـ هوشنك کریم ـ صدرالدین سید حسینی

جناب آقای مهندس سیروس بهبودی

انتصاب شایسته جنابعالی رابسمت معاونت مدیرعامل کل جمعیت شیرو خورشید سرخ‌ایران‌در امور ساختمانی صمیمانه تبریك گفته توفیق بیشتر آنجناب‌را آرزومندیم

مدیرعامل وکارکنان جمعیت شیرو خورشید سرخ کرج.

جناب آقای امیرحسین امیر پرویز وزیر محترم کشاورزی و تعاون

صمیمانه انصاب جدید رابحضور آن جناب تبریك عرض مینمایم.

مدیر عامل شیرو خورشید ملایر ـ صادق اسماعیلی

آ ـ ۴۴۳۴

جناب آقای عبدالرسول کیابی

انتصاب شایسته آن جناب‌را به ریاست اداره آموزش پرورش شهرستان آمل تبریك عرض مینمایم.

شهسوار ـ حسن بی‌پروا

آ ـ ۴۴۷۰

خریدو فروش مستغلات شمال

لنگرود روبروی شهرداری دفترمشاور املاك لاله تلفن ۲۱۲۹ منوچهر پورثابت

انجمن رادیولژی ایران

باطلاع اعضاء میرساندششمین‌دوره انتخابات هیئت مدیره انجمن رادیولژی ایران در ساعت ۵ بعداز ظهر پنجشنبه ۲۳ شهریور ماه ۲۵۳۷ در سازمان مرکزی نظام پزشکی ایران واقع درتهران خیابان شیرین انجام خواهد شد.

Iran Tractor manufacturing Co.

آگهی ثبت نام کارآموز

کارخانه تراکتور سازی ایران جهت تربیت کارگرماهر موردنیاز خود دررشته‌های پرسکاری ـ مکانیك تراکتور ـ جوشکاری ـ تراشکاری ـ فرزکاری ـ تعمیرات ،مونتاژ ،مکانیك عمومی ، آبکاری و نصب تعمیرات تعدادی کارآموز باشرایط زیر می‌پذیرد:

۱ـ داشتن حداقل گواهینامه ششم ابتدائی دارندگان مدارك تحصیلی بالاتر (حداکثر سوم متوسطه) حق تقدم دارند.

۲ـ داشتن کارت پایان خدمت وظیفه یا معافیت از خدمت .

۳ـ حداکثر سن۲۵ سال.

۴ـ داشتن صحت مزاج و نداشتن نقص عضوی به تشخیص پزشك معتمد کارخانه.

۵ـ توفیق درامتحانات ورودی‌و مصاحبه

کارآموزان درطول‌مدت یکسال کارآموزی از مزایای زیر برخوردار خواهندبود :

۱ـ کمك هزینه کارآموزی ماهانه ۶۰۰۰ ریال‌برای دارندگان مدرك ۶ابتدائی و۸۰۰۰ ریال برای دارندگان‌مدرك سوم متوسطه.

۲ـ سرویس ایاب و ذهاب مجانی .

۳ـ استفاده ازیك‌وعده غذای مجانی

۴ـ استفاده از مزایای سازمان بیمه های اجتماعی .

داوطلبان بادردست داشتن مدارك زیر:

۱ـ ۳ قطعه عکس

۲ـ فتوکپی معافی یاپایان خدمت

۳ـ فتوکپی آخرین مدرك تحصیلی.

۴ـ یکبرك فتوکپی شناسنامه.

داوطلبان میتوانند همه روزه باستثنای ایام تعطیل تاتاریخ ۳۷٫۶٫۲۰ از ساعت ۸صبح‌الی ۱۵ ، بمرکزآموزش کارخانه تراکتورسازی ایران مراجعه و ضمن‌کسب اطلاع بیشتر ثبت‌نام نمایند.

مواد امتحانی مسابقه ورودی‌شامل: ادبیات فارسی ـ اطلاعات عمومی ،حساب‌و هندسه و رسم خواهد بود تاریخ مسابقه ورودی و ترتیب توزیع کارت شرکت در مسابقه هنگام ثبت‌نام باطلاع داوطلبان خواهدرسید.

مرکز آموزش کارخانه تراکتور سازی ایران ـ تبریز

آگهی استخدام

اداره راهنمائی و رانندگی تهران بمنظور تکمیل کادر رانندگی تعدادی راننده غیر نظامی پایه یکم و دوم شخصی را استخدام مینماید .

داوطلبان میتوانند همه روزه در ساعات اداری با دردست داشتن گواهینامه رانندگی و کارت پایان خدمت وظیفه عمومی‌ویا برك معافیت از خدمت‌وظیفه به یکان موتوری‌واقع در خیابان کورش کبیر مقابل شماره گذاری مراجعه تا ترتیب استخدام آنان داده سود.

اداره راهنمائی ورانندگی تهران

اطلاعیه صنف فروشندگان لوازم الکتریکی وسیم کشی ساختمان

باطلاع کلیه همکاران محترم میرساند ـ درآتیه‌نزدیك انتخابات اتحادیه‌های صنفی برگذار خواهدشد و شرایط شرکت در انتخابات داشتن پروانه کسب و عضویت در اتاق اصناف پایتخت‌و عضویت اتحادیه میباشد.

درصورتی‌که بعضی از واحدهای‌صنفی تاکنون موفق‌به تجدید کارت عضویت و دریافت پروانه کسبی نشده‌اند از این فرصت که‌استفاده نموده‌برای دریافت پروانه کسب و سایر تشریفات باتحادیه مراجعه تادرموقع انتخابات ازحق قانونی خود استفاده نمایند .

میراسمعیل ـ قائدان

رئیس اتحادیه صنف فروشندگان لوازم‌الکتریکی و سیم کشی ساختمان.

اطلاعیه راهنمائی ورانندگی تهران درمورد نحوه پرداخت مالیات سالانه اتومبیل

در سال جاری به استثناء ۲۱ شعبه ممتاز وارزی کلیه شعب بانك ملی در تهران نسبت به دریافت‌مالیات سالانه اتومبیلها اقدام می‌نمایند .

بدینوسیله به اطلاع همه دارندگان اتومبیل های سواری و سواری بیابانی (پلاك سفید) که در تهران شماره‌گذاری شده‌اند می‌رساند که با توجه به سری پلاك برابر جدول زمان‌بندی‌زیر برای پرداخت مالیات به شعبه‌های‌مربوطه مراجعه و آرم مخصوص را که‌برنك زرد می باشد دریافت وبه شیشه اتومبیل الصاق نمایند .

عدم پرداخت مالیات و یانصب نکردن آرم مستلزم پرداخت جریمه خواهد بود .

اتومبیل های پلاك سری ع‌وق‌از اول تا پایان شهریورماه .

اتومبیلهای پلاك ل ـ م از اول تا پایان مهرماه .

اتومبیلهای پلاك‌سری(تهران‌ـ‌ه)، ـ (تهران ۲۲) ـ(تهران ۲۴) از اول تا پایان آبانماه .

برای اخذ پذیرش و ترجمه مدارك تحصیلی نیازمندیهای آموزشی

شما را راهنمایی می کند

یکشنبه ـ سه‌شنبه و پنجشنبه در اطلاعات

پوشش استخر

با مواد پولی استر فایبر کلاس و بهترنگ با تضمین ۲۰ ساله استخرهای کهنه و شکسته ترمیم میشود

تلفن: ۳۰۳۱۳۲

مجالس ترحیم

باقلبی اندوهگین وتاثری فراوان درگذشت حاج سیدمحمد هادی نجفی شوشتری از بازرگانان محترم خرمشهر را باطلاع کلیه بستگان ودوستان وآشنایان میرساند.
مجلس ترحیم مردانه وزنانه آن مرحوم روز سه‌شنبه ۵۷٫۶٫۷ از ساعت ٤تا٦ بعدازظهر در خانقاه صفی علیشاه برقرار می‌باشد.
عبدالعلی بدره‌ای ـ طهمورث آگهیان ـ علی طاهباز ـ حسین بدره‌ای ـ دکتر فریدون بدره‌ای ـ علی عسگری ـ دکتر روانی ـ علی رخشا ـ مصطفی ذرمپرور ـ امیر ذرمپرور ـ محمود ذرمپرور ـ مهنام‌ذرمپرور ـ پرویز دفتریان ـ دکتر سید محمود کمال ـ سراج‌له عادلی ـ صدرالدین نجم‌آبادی ـ جعفر شریعت‌پناهی ـ عدنانی ـ دکتر فریدون پیشداد ـ احمد ریسمان‌چی ـ مهندس عاملی ـ دکتر صبوری ـ مقیمی ـ محمد کلانتر ـ حاج کاظم دورقی ـ بیرمی ـ ارمنه ـ دکتراخوی ـ لسانی ـ نیلی ـ مهدی خرمی ـ دکتر طباطبائی دکتر حسین سیادت ـ ملک یزدی ـ دکتر رحیم زاده ـ مهدی‌قاموس ـ طهماسبی ـ صالحی‌پور ـ نراقی ـ منعم ـ محسن نگیتی ـ ضرابی ـ جلیلی ـ کافی ـ غنی‌زاده ـ افتخار ـ بنی‌احمد ـ هاشمی ـ توفیق ـ شرافت ـ پرویزباوفا.
آ ـ ۱۳۷۰۰

بانهایت تاسف وتاثر فراوان درگذشت شادروان حاج سید محمد هادی نجفی شوشتری را باطلاع میرساند.
مجلس ترحیم زنانه ومردانه فقید سعید روز سه‌شنبه ۵۷٫۶٫۲۷ از ساعت ٤الی٦ بعدازظهر در خانقاه صفی علیشاه برگزارخواهد شد.
خانواده‌های نجفی شوشتری ـ جعفرپور ـ روشن ضمیر ـ بهروز افشار ـ افشاریزدی ـ ملک ـ احمدیان ـ موسوی‌زاده وزیری ـ طالبیان ـ حیات داودی ـ لشکری ـ عینکچی ـ بادام‌چی ـ خالقی ـ صفوی ـ نقاش‌زاده ـ فکی ـ بدیع ـ مرعشی ـ میرعبدالباقی.
آ ـ ۱۳۷۰۱

اطلاعات ـ مصیبت وارده را بکلیه خانواده‌های عزاداربویژه بازماندگان تسلیت میدهد.

با کمال تاسف و تاثر درگذشت نابهنگام فرزند ـ خواهر و همسر عزیز خود شادروان **فرخنده رجب فرد (خالقی)** که در عنفوان جوانی دعوت حق را لبیک گفت به اطلاع بستگان ، دوستان وآشنایان میرساند. مجلس ترحیم‌زنانه ومردانه روز سه‌شنبه هفتم شهریور ماه از ساعت ۱۲ الی چهارده درمسجد الجواد برگزار میشود.
فاطمه، سیروس، پرویز خالقی، بیژن رجب فرد، و خانواده‌های خالقی، رجب فرد، خیام، بزیوند ، گلچین ، جئیلوند، بزرگی نژاد، رفیعی، شکوفی، باقری، فرحزادی، فروتن، نیک سیرت، اسدیان ، خطیبی ، صالح ، قوشه ، سناسی، توکلپور .
آ ـ ۱۳۶۳۳

سیروس خالقی و بیژن رجب‌فرد
خواهر وهمسر عزیز خودرا از دست داده‌اند ضمن‌عرض تسلیت به‌خانواده‌های عزادار مجلس ختم زنانه ومردانه‌روز سه‌شنبه هفتم شهریور ماه ازساعت ۱۲ الی‌چهارده درمسجد الجواد برگزار میگردد.
مهندس حسین اسماعیلی، داریوش سیروس‌پور ، محمد میرزائیان، حسین رضوی .
آ ـ ۱۳۶۳۱

با نهایت تاثر وتاسف درگذشت عموزاده خودمان مرحومه **بانو خجسته مدنی** صبیه مرحوم سید محمد مدنی ومتعلقه مرحوم سید محمد خلیلی را باطلاع میرساند .
مجلس‌ترحیم آن‌مرحومه ازساعت۱۸ الی۱۹½ روزسه‌شنبه ۵۷٫۶٫۷ درخانقاه صفی علیشاه منعقد خواهد بود .
ملک مدنی ـ امین مدنی
آ ـ ۱۳۷٤٦

بانهایت تاثر وتاسف درگذشت مادر گرامی عزیزمان شادروان **بانو خجسته مدنی** راباطلاع میرساند مجلس‌ترحیم آن مرحومه از ساعت ۱۸ الی ۱۹½ روز سه‌شنبه ۵۷٫۶٫۷ در خانقاه صفی علیشاه برگزار خواهد شد .
باقر، فتانه، فهیمه، بهرام، بیژن، فرزاد خلیلی .
آ ـ ۱۳۷٤۲

بانهایت تاثر وتاسف درگذشت شادروان **بانو خجسته مدنی** همسر مرحوم سید محمد خلیلی را باستحضارمیرساند مجلس ترحیم آن مرحومه از ساعت ۱۸ الی ۱۹½روز سه‌شنبه ۵۷٫۶٫۷ در خانقاه صفی علیشاه برگزار خواهدشد. ضمنا مراسم شب هفت از ساعت ۱٦ الی ۱۸ روزچهارشنبه ۵۷٫۶٫۸ در سالن شماره ۳ بهشت زهرا منعقد خواهدبود
خانواده‌های خلیلی، مدنی، فراهانی ، امامی، صالحی، مرادیان، صالح‌آبادی، رهنمون،افطسی، میرفخرائی،فراهانی، حری، رضائی، فرزاد، زرمپوش، میرسعیدی، هندی، زرینی، آتش‌بار، حسنی، رحیمی، قراب ، ابراهیمی ، معتضدی ، همایون‌نژاد، لاجوردی ، طبیب‌زاده ، ندیمی، طهماسبی ، حق‌شناس، فاضل‌پور، مجلسی، رامیما .
آ ـ ۱۳۷٤۳

اطلاعات ـ مصیبت وارده را بعموم افراد خانواده‌های عزادار بویژه بازماندگان آن‌مرحومه تسلیت می‌دهد .

باکمال تاسف وتاثر درگذشت **حاج عنایت‌اله سلیمی** همسر و پدر وبرادر مهربان خود را در خلخال باطلاع فامیل وهمشهریان گرامی میرساند. مجلس ترحیم زنانه ومردانه روز سه‌شنبه هفتم شهریور از ساعت ٤تا٦ بعدازظهر در مسجدالجواد برگزارخواهد شد.
ماه رخسار محجوبی ـ ماهرخ ـ پروین ـ پریدخت ـ فاطمه ـ سکینه ـ پرویز ـ محمد رضا ـ محمد ابراهیم ـ حاج حجت‌اله . شکراله ـ کریم‌اله ـ سلیمی.
آ ـ ٦۳۳۵

بدینوسیله درگذشت شادروان **حاج‌عنایت‌اله سلیمی** راباطلاع بستگان وآشنایان میرساند. مجلس ترحیم روز سه‌شنبه۵۷٫۶٫۲۷ از ساعت ٤تا٦ بعدازظهر در مسجدالجواد واقع در میدان ۲۵ شهریور منعقد خواهد شد.
خانواده‌های سلیمی: محجوبی ـ مهریان ـ ترابی ـ نجی ـ روائی ـ خاکنژاد ـ ذکائی ـ امامی رضوی ـ امامی ـ بسیج‌خاخالی ـ بهبودی ـغریب ـ حمیدی ـ شریفی ـ نیکخو ـ مرادی ـ جهانگیری ـ جلیلی ـ شایگان ـ رزاقی ـ وثوق ـ محبوبی ـ سهراب‌پور ـ دکتر اسماعیل‌نیا ـ دکتر فولادی ـ مهندس محسنین ـ مهدوی ـ مهتدی ـ شریفیان ـ نوعی ـ یگانه ـ مستشاری ـ مدنی ـ کاظم‌زاده ـ دکتر هروی ـ معافی ـ اسکافی ـ صدری ـ صدر طهوری ـ محقق ـ قاسم‌زاده ـ طهوری ـ دقیقی ـ پرورش ـ خیردوست ـ پورکافی ـ صباحی ـ دکتر احمدی ـ خالقی ـقلی‌زاده ـوحیدی ـ عرفانی ـ رجبی ـ طیاری ـ رفیعی ـ ملکوتی ـ عسگری ـ عابدی ـ شحنه‌ای ـ فروتن ـ بشیرزاده ـ شاکری ـ سیف‌اله‌زاده ـ اسکندری ـ شکوری ـ رحیمی ـ عاشقی ـ عاوی ـ تمجیدی.
آ ـ ٦۳۳۵

اطلاعات ـ مصیبت وارده را بخانواده‌های عزادارتسلیت میدهد.

باکمال تاسف وتاثر فوت ناگهانی مرحوم **عبدالنبی هارونی** بزرگ خاندان هارونی راباطلاع اقوام و دوستان میرساند مجلس ختم آنمرحوم روز سه‌شنبه هفتم شهریور ۲۵۳۷ از ساعت ٤تا٦ بعدازظهر در کنیسای ابریشمی واقع در خیابان کاخ شمالی منعقد است.
شمسی هارونی ـ خانم خاص ـ ایوب ـ منیر ـ ملوک ـ جلیل (موسی حیم) ـ سعید ـ مسعود ـیحیی هارونی ـگوهربدیعی ـ دکتر آقاجان بدیعی ـ دکتر دانیال بدیعی ـ مسعوده هارونی ـ شموئیل هارونی ـ خانی بدیعی ـ دکتر ارسطو بدیعی ـ دکترارژنگ بدیعی ـ عبداله نوین‌بخت ـ ابراهیم یادگاری ـ یدالله یادگاری ـ ایرج یادگاری ـ خانواده‌های: فرح بخش ـ دکتر سیمونی ـ معدل ـ دکتر حریری ـ باروخ ـ طوطیان ـ رامین ـ فیروز طالع ـ نجات نجات‌اللهی ـ عمرانی ـ سامی ـ سالمی .
آ ـ ٦۳٤۱

پرسه
باقلبی اندوهگین وتاثری فراوان درگذشت ناگهانی‌اردشیر **مرزبانی** را به آگاهی خویشان ـ همکیشان ودوستان گرامی میرساند. پرسه آن بهشتی روان در روز ماه ایزد و شهریورماه مطابق باسه‌شنبه هفتم شهریور ماه از ساعت ٤تا٦ بعد ازنیمروز در سالن ایرج واقع در خیابان استالین کوچه زرتشتیان برگزار میگردد.
خانواده های: مرزبانی ـ دادنام ـ مهربانی ـ کی‌پور ـ پوردهقان
آ ـ ٦۳۲۹
اطلاعات ـ بخانواده‌های عزادار تسلیت میدهد

بانهایت تاسف درگذشت دانشمند عالیقدر و محقق گرانمایه **محمد پروین گنابادی** را که افزون از سی سال در کار ترجمه ،تالیف ، مقابله و تحقیق باموسسه لغت‌نامه دهخدا همکاری داشته‌اند به‌استحضار میرساند .
مجلس ختم آنمرحوم از ساعت ۳تا۵بعد ازظهر سه‌شنبه‌هفتم شهریور ماه درمسجد فخرالدوله منعقد خواهد بود.
موسسه لغت‌نامه دهخدا
آ ـ ۱۳۷۰۲

با نهایت تاسف وتاثر درگذشت شادروان مرحوم **نجات‌علی مشکیان** را باطلاع خویشان وآشنایان میرساند .
مراسم شب هفت آنمرحوم روز پنجشنبه ۵۷٫۶٫۹ در بهشت زهرا سالن شماره (٤) از ساعت چهار الی شش بعداز ظهر منعقد می‌باشد وسیله رفت وآمد در منزل آن مرحوم آماده است .
منوچهر مشکیان، مسیح‌اله مشکیان، محمدحسن‌مشکیان، حسین دفاعی، یداله دفاعی، احمد اکبری، غلامعلی مشکیان، غلامعلی قلی‌پور، احمد علی مشکیان، افلاطون مشکیان ، محمد علی مشکیان، حسین مشکیان، حاج رضا ایروانی و خانواده‌های وابسته .
آ ـ ۱۳۷٤۸

اطلاعات ـ مصیبت وارده را ببازماندگان آن مرحوم خصوصا همکار عزیز آقای یداله دفاعی تسلیت می‌دهد.

باکمال تاسف درگذشت مرحوم مغفور آقای **حاج حسینقلی جعفری معیری** دائی گرامی اینجانب‌و پدر بزرگوار آقای‌دکترهاشم معیری را باطلاع میرساند. مجلس ترحیم بشرح زیر برگزارخواهد شد . شرکت آقایان حجج اسلام و مومنین موجب تسلی خاطر بازماندگان و آمرزش روح آنمرحوم خواهد بود .
الاحقر مرتضی الموسوی الایروانی
خانواده های : جعفری معیری ، طلائی، علیزاده ، جدی ، تبریزی ، ناظمان ، ایروانی ، اکرامی ، عطائی ،معیری ، صدرالاشرافی . جعفرپور ،ملکی ، معیرزاده احمدی ، صابر تهرانی ، خیام ، صیاد، فرشچی ، حبیب‌میراب‌زاده ،اکبر اوغلی، غفوری ، هادی ، نیا، رئوفی ، جلالی ، اهرابی ،ملک‌التجاری، ملک‌آذری ، نظریان ،تبدیلی ، فردحسن‌نیا ، چنگیزی، جداری، نهاوندیان ، شربت‌اوغلی ، ماهوتچی ،دکتر منصوری.
آ ـ ٦۳۸۳

باکمال تاسف فوت مرحوم مغفور آقای **حاج حسینقلی‌خان جعفری معیری** را باطلاع دوستان و فامیل میرساند. مجلس‌ختم مردانه روز سه‌شنبه ۵۷٫۶٫۷ شمسی از ساعت ٤نیم تا٦نیم بعدازظهر در مسجد حضرت آیت‌الله ایروانی واقع در خیابان امیریه نرسیده بچهارراه مختاری منعقد خواهد بود وختم زنانه همانروز ازساعت ۸نیم تا ۱۰نیم بعدازظهر در منزل آنمرحوم واقع در خیابان مختاری کوچه اردی‌بهشت کوچه خرداد پلاک ۵ تشکیل خواهد شد .
دکتر هاشم معیری
آ ـ ٦۳۸۳
اطلاعات ـ مصیبت وارده را بخانواده های عزاداربویژه بازماندگان تسلیت میدهد .

درگذشت مرحومه **بانوامیری سلامی** بزرگ خاندان سلامی راباطلاع کلیه فامیل و آشنایان میرساند مجلس ختم آن مرحومه در ساعت ٤½ تا٦ بعدازظهر روز سه‌شنبه ۵۷٫۶٫۷ در مسجد امام حسین علیه‌السلام واقع در خیابان باغشاه شیراز منعقد است مجلس ختم زنانه نیز در همان ساعت در منزل آن مرحومه مقابل مسجد امام حسین (ع) میباشد.
خانواده های : سلامی، سبحانی، احمدی، نواب ، دکتر هاشمی، دکتر فرهمندفر،دکترحقیقی، طباطبائی، کجوری،صدرنیا، اسلامیان، دکتر تقویان‌پور، سلطانی، رضوی، لقمانی.
آ ـ ٤٤۷۱
اطلاعات ـ مصیبت وارده را بخانواده‌های عزادار تسلیت میدهد.

باکمال تاسف وتاثر درگذشت مادر عزیزم **بانو شوکت‌اقبالیان** را باطلاع دوستان و آشنایان میرساند. مجلس ترحیم مردانه و زنانه آن مرحومه روز چهارشنبه ۳۷٫۶٫۸ از ساعت ۵تا۷ بعداز ظهر در مسجد فخرالدوله واقع در دروازه شمیران منعقد میباشد. ضمنا مراسم شب هفت روز ۵شنبه از ساعت ٤تا٦ بعدازظهر در سالن شماره ۵ بهشت زهرا برگزار میگردد.
افضل‌اقبالیان ـ نظام احسانی ـ شهرزاد و مهدی مصیبی
آ ـ ۱۳٦۹۸
اطلاعات ـ مصیبت وارده را ببازماندگان آنمرحوم تسلیت میدهد.

باندوه فراوان درگذشت مرحوم **حاج محمود شهنواز** بزرگ خاندان شهنواز را باطلاع خویشان دوستان و آشنایان آن مرحوم میرساند مجلس ترحیم مردانه وزنانه آن فقید سعید روز، سه‌شنبه ۳۷٫۶٫۷ از ساعت ۲تا٤ بعد ازظهر در مسجدمجد برگزار میگردد.
محترم شهنواز ـ توران بیکدلی ـ ملوک نوریان ـ عباس شهنواز ـاحمدشهنوازـحمید شهنواز ـحمیده‌شهنواز ـ(شکرابی) ـ فریده شهنواز (شکرابی) ـ منیژه شهنواز (منصوری).
خانواده‌های ـ شهنواز ـ شاهنواز ـ مهاجر ـ دهدشتی ـ شکرابی ـ منصوری ـ بیکدلی ـ نوریان ـ عمرانی ـ گیلانی ـ صنیعی ـ بهروزی ـناوران .
آ ـ ٦۳۳۱
اطلاعات ـ مصیبت وارده را بعموم بازماندگان آنمرحوم تسلیت میدهد.

بانهایت تاسف وتاثر درگذشت شادروان **حاج عبودی آقائی** پدر ارجمند آقای دکتر سلیمان آقائی از خدمتگزاران صدیق‌اجتماع وبنیانگزاران برجسته صندوق ملی را باطلاع میرساند مجلس ترحیم آنمرحوم روز چهارشنبه ۸ شهریور ۲۵۳۷ از ساعت۱٦نیم الی ۱۸نیم در کنیسای یوسف‌آباد خیابان محمد رضاشاه، خیابان پانزدهم شماره ۲۲ برگزار میگردد.
حبیب‌القانیان ـ دکتر کرمانشاهچی ـ اطف‌اله‌حی ـ شموئیل کامران ـ دکتر روبن ملمد ـ رحمت‌اله کهنیم ـ حقنظر فرخ‌نیک ـ پرویز یشئیا ـ جمشید بخرد ـ جمشید نوائین ـ نجات‌اللهگیای ـ داود کاشانی ـ سلیمان کهن ـ دکتر کامران بروخیم ـ مهندس‌عبیر ـ نجات‌الله درویش ـالیاس‌اسفندی ـ لقمان‌سخائی ـ شاهرخ‌سبزمرو ـ نجات حئیم ـ باروخ شاهری.
آ ـ ۱۳۷۰٦

هیئت مدیره موسسات بهداشتی ودرمانی کانون خیرخواه و بیمارستان کورش کبیر باکمال تاسف درگذشت شادروان **حاج عبودی آقائی** والد بزرگوار آقای‌دکتر سلیمان آقائی رئیس‌هیئت مدیره این موسسات را باطلاع میرساند مجلس ترحیم آنمرحوم چهارشنبه ۸ شهریور ۲۵۳۷ از ساعت ۱٦نیم الی ۱۸نیم در کنیسای یوسف‌آباد برگزار میشود.
هیئت مدیره موسسات بهداشتی و درمانی کانون خیرخواه
آ ـ ۱۳۷۰۷

باکمال تاسف واندوه درگذشت پدر بزرگوارمان **حاج عبودی آقائی** را باطلاع دوستان و آشنایان میرساند. مجلس ترحیم آن شادروان روز چهارشنبه ۸ شهریور ۲۵۳۷ در ساعت ۱٦نیم‌الی ۱۸نیم در کنیسای یوسف‌آباد برگزار میشود.
دکتر سلیمان آقائی ـ پروین آقائی (شمسیان) ـ دکتراستر آقائی ـ موسی آقائی‌ـحبیب آقائی ـ مهندس کورش آقائی ـ زهره آقائی.
آ ـ ۱۳۷۰۸

بانهایت تاثر وتالم درگذشت **حاج عبودی آقائی** بزرگ‌خانواده را باطلاع اقوام ودوستان میرساند. مجلس ترحیم آن بزرگوار روز چهارشنبه ۸ شهریور ماه ۲۵۳۷ در ساعت ۱٦نیم الی۱۸نیم در کنیسای یوسف‌آباد برگزار میشود.
خانواده‌های یروشلمی ـ سومخ ـ نورائی ـ بستانی ـ مهدیان ـ شمسیان ـ برناجیان ـ مهندس هارونیان.
آ ـ ۱۳۷۰۹
اطلاعات ـ بخانواده‌های عزادار تسلیت میدهد

بانهایت‌تاسف درگذشت ناگهانی مرحوم خسرو بهبودی
همسر، پدر، و برادر بزرگوارمان را باطلاع میرسانیم .
مجلس ترحیم زنانه ومردانه آن‌مرحوم روزچهارشنبه هشتم شهریورماه از ساعت ٦تا۷ ونیم بعداز ظهر در خانقاه صفی علیشاه منعقد است .
عصمت بهبودی (حکیمی)، اقدس بهبودی، بتول‌بهبودی، زینت بهبودی، پرویز بهبودی .

خانواده‌های: بهبودی، امیر بهبودی، حکیمی، درافشان، تراچه‌داغی، صادقی‌پور، امینی، جان‌پولاد،شاهمیر، مخترع، بدیعی، عرفانی، درایه، نوح‌نژاد، نیکوپور، نوحی، علائی، فیوضات، شقاقی، حریری، مجتهدی و سایر خانواده های وابسته .
با نهایت تاسف درگذشت ناگهانی مرحوم خسرو بهبودی را باطلاع دوستان وآشنایان می‌رساند. مجلس‌ترحیم مردانه و زنانه آن مرحوم روز چهارشنبه هشتم شهریور ماه از ساعت ٦ تا ۷ ونیم بعداز ظهر در خانقاه صفی‌علیشاه منعقد می گردد .
آ ـ ٦۳۹۵
اطلاعات ـ مصیبت وارده را به خانواده‌های عزادار بویژه بازماندگان تسلیت می‌دهد .

باندوه فراوان فوت برادر عزیزم مرحوم **جواد سعادت‌فرد** را باطلاع دوستان‌و آشنایان میرساند.مجلس ترحیم آن شادروان از ساعت ٤ونیم تا٦ونیم بعد ازظهر روز سه‌شنبه ۷ شهریور ماه جاری در مسجد حاج شیخ عبدالنبی واقع در سرچشمه برگزار میشود.
محمد رضا سعادت فرد
خانواده های : سعادت فرد، قندی، انتظامی، محمدی ، ضیائی ، آزردگان، افتخاری ، مطلوبی، اعتمادیان، حامدی،نواب بوشهری، رشیدی، علمی، تهرانی، دربان، خسروی‌فرد، قنادی، مجیدی، ناظمی، علاقبند، فیضی، اعتمادفر، مومنون، علی‌بیک طاهری‌نخست، فاتحی، حریری، زرین ترازیان، فرزانه‌سا، فرزانه، کریمی،طاهری مقدم،بیرجندی، عبدالعلی، پاکفر، دربندی، سلیمی، شیخان، عریضی، عسگری، میثمی، سینکی، آصفزاده، صباغی، ارجمند خواه و خانواده های وابسته.
باکمال تاسف و تاثر فوت روانشاد مرحوم جواد سعادت‌فرد راباطلاع کلیه دوستان واقوام میرساند. مجلس ختم‌زنانه و مردانه آن مرحوم از ساعت ٤ ونیم تا٦ ونیم بعدازظهر روز سه‌شنبه ۷ شهریور ماه جاری مطابق با ۲٤ ماه مبارک رمضان درمسجد مرحوم حاج شیخ عبدالنبی واقع در سرچشمه منعقد میباشد.
محمد رضا، جمال، جلال، مسعود و سهیل سعادت‌فرد .
حاج علی اکبرقندی، حاج عبدالله قندی، اسدالله قندی، حاج‌حمید انتظامی و اکبر محمدی.
آ ـ ٦۳۷۳
اطلاعات ـ مصیبت وارده را بخانواده های محترم سعادت فرد و قندی و سایر خانواده های وابسته بویژه بازماندگان آن مرحوم تسلیت میدهد.

بانهایت اندوه درگذشت همسر ، مادر، وخواهر عزیزمان **بانو اقدس فرید (شیبانی)** را در لندن باطلاع خویشان ودوستان میرسانیم. مجلس ختم زنانه ومردانه روزچهارشنبه هشتم شهریور ماه از ساعت چهار تاشش بعد ازظهر در خانقاه صفی‌علیشاه برقرار خواهد بود.
مسعود ـ ابتهاج ـ عبدالحسین ـ ابوالحسن ـ فریده ـ محمدعلی ـ فاطمه فرید (فراگزلو) ـ امان‌اله ـ هما طهماسبی.

خانواده‌های: فرید (فراگزلو) ـ شیبانی ـ طهماسبی ـ مدنی بنی‌سلیمان شیبانی ـ صدر ـ مقدم ـ امیری فراگزلو ـ سلیمی‌پور ـ غفاری ـ پیران ـ نبوی ـ هدی ـ ساطعی ـ بامشاد ـ نراقی ـ خسروی ـ فراگزلو ـ مرادی ـ نوشین ـ دولتداد ـ کیکاوسی ـ ابراهیمی ـ صمصام بختیار ـطاهری ـطاهرزاده ـ قرائی ـ کریمی ـ جلائی‌خو ـ قریب وخانواده‌های وابسته.
بانهایت تالم و تاثر درگذشت **بانو اقدس فرید (شیبانی)**را به‌آگاهی دوستان وخویشان وآشنایان میرساند. مجلس ترحیم زنانه ومردانه آن مرحومه ازساعت چهارتا ساعت شش‌بعد ازظهر روز چهارشنبه هشتم شهریور ماه جاری در خانقاه صفی علیشاه برگزار میگردد.
آ ـ ٦۳٤۹
اطلاعات ـ مصیبت وارده را بخانواده های عزاداربویژه بازماندگان آنمرحومه تسلیت‌میدهد.

یادبود

چهل‌بار خورشید طلوع و غروب کردکه **هاشم ورزنده‌بی** درجمع فامیل ودوستانش جایش خالی است و فقدان او باهر طلوع مهرظاهرتر و باهر غروب باراندوهش سنگین‌تر میشود
بمناسبت یادآوری صفات انسانی‌آن روانشاد روزچهارشنبه هشتم شهریور از ساعت ۵الی٦ بعدازظهر برمزارش در بهشت زهرا خواهیم‌بود تایاداورا زنده‌نگهداریم. و سپس درمنزل آن‌مرحوم واقع‌در شهباز گردهم می‌آئیم و یادش راگرامی خواهیم داشت.
خاندان ورزنده‌بی
آ ـ ۱۳۷۹۸

یادبود
بمناسبت یکمین سال‌درگذشت پدر عزیزمان مرحوم **داریوش شاهمیریان** ازساعت ٤الی۵ بعدازظهر مجلس فاتحه‌ای در بهشت زهرا برمزارش منعقد می‌باشد .
ازدوستان و بستگان محترم تقاضا داریم باتشریف فرمائی درمجلس مذکور روح آن مرحوم را شاد فرمایند.
خانواده شاهمیریان
آ ـ ۱۳۷۹۹

چهل روز گذشت
بمناسبت چهلمین روز درگذشت والده عزیزمان که‌مصادف باروز چهارشنبه هشتم شهریور ماه می‌باشد خاطرش را گرامی داشته مجلس تذکری از ساعت ۷بعداز ظهر درمنزل فرزندش برگزار می‌نمائیم از آشنایان و دوستان و بستگان محترم تقاضا داریم باتشریف فرمائی درمجلس مذکور روان آن معصوم را شاد فرمایند .
حشمت افشاریان (جوادی) ـ علی‌اکبر جوادی
آ ـ ۱۳۷۹۷

تسلیت

جناب آقای رسول دادگری
درگذشت ناگهانی آقای خلیل دادگری را به جنابعالی و خانواده محترم صمیمانه تسلیت میگوئیم.
تهرانی ـ سیفنوری ـ شریف قزوینی
آ ـ ٦۳٤۷

خانم طوبی فرزانه بهلگردی (دستجردی)
مدیره پرستاری دانشکده پزشکی جندی‌شاپور
بانهایت تاسف وتاثر درگذشت پدر گرامیتان را از طرفخود وکلیه کارکنان دانشکده پزشکی جندی شاپور تسلیت عرض‌مینمایم بقای عمر سرکار ودیگر بازماندگان آن مرحوم را از خداوند متعال مسئلت می‌نمایم.
اهواز ـ دکتر لاهوتی
آ ـ ٤٤۳۲

آقای سید محمد جواد نجفی شوشتری
بانهایت تاثر وتاسف درگذشت برادر عزیزتان آقای سیدهادی نجفی شوشتری را به شما وخاندان محترم تسلیت می‌گوید.
بانک صنایع ایران
آ ـ ۱۳٦۸۰

سرکار خانم دکتر شاهرخی
مصیبت وارده را تسلیت گفته ما را درغم خود شریک‌بدانید
رزیدنت‌های گروه رادیولوژی ـ مرکز پزشکی‌پهلوی
آ ـ ٦۳۳۵

دوست عزیز خانم دکتر شاهرخی
باهمدردی فراوان سوگ مادر گرامی راتسلیت گفته بقای عمر بازماندگان را آرزومندیم.
ثاقب ـ رستگار ـ احمدی ـ زندی ـ پرمور ـ غنی ـ عظیمی ـ عرفانی ـ تمیزکار ـ مجرد ـ آذرخش.
آ ـ ٦۳۵۹

تسلیت

تسلیت و همدردی
مدیر وسردبیر وکارکنان خواندنیها
مصیبت وارده بخانواده هارونی را که براثر درگذشت ناگهانی شادروان عبدالنبی هارونی همکار صدیق وامین وقدیمی موسسه رویداده بعموم بازماندگان آن شادروان ودوستان و آشنایان تسلیت میگویند .

جناب آقای ناصر نورمحمدی
دوست وهمکار گرامی درگذشت پدر بزرگوارتان باعث تاثر گردید شادی روح آنمرحوم و سلامت بازماندگان راازدرگاه احدیت خواستاریم.
یوسف بهرامی ـ بهرام آذرشب
آ ـ ۱۳۷٤٦

خاندان محترم خانچی
باکمال تاسف مصیبت درگذشت آقای حاج آقاخانچی را تسلیت عرض نموده بقای عمر کلیه بازماندگان آنمرحوم رااز درگاه خداوند متعال مسئلت دارد .
هیئت مدیره و کارکنان شرکت جمیلی
آ ـ ۱۳۷۳٦

جناب آقای مهندس عباس خلفی
باهمدردی و تاثر فوت مرحوم حاج‌کوچک خلفی عموی گرامی جنابعالی را بشما و فامیل محترم تسلیت میگوئیم.
شرکت تولیدی وصنعتی ایران کیتون
آ ـ ۱۳۷۵۰

جناب آقای دکتر سلیمان آقائی
بانهایت تاسف و تاثر درگذشت پدر گرامیتان را بجنابعالی وخانواده محترم صمیمانه تسلیت عرض نموده سلامتی وبقای بازماندگان آن مرحوم را از خداوند متعال مسئلت داریم.
حسین اکرامی ـ احمد محمدی ـ حسین شفیقی ـ کمال بخش‌پور ـ مصطفی فرزین ـ حسین‌حلاوت
آ ـ ۱۳۷۳۷

جناب آقای حسین‌علیزاده
مصیبت وارده را صمیمانه تسلیت گفته واز خداوند بزرگ برای بازماندگان آرزوی سلامتی و صبر جمیل می‌نمائیم.
کارکنان شرکت ساختمانهای فولادی پارس
آ ـ ۱۳۷٤٤

آقای بیژن دهقان
باکمال تاسف درگذشت پدرگرامیتان را به حضور جنابعالی و خانواده محترمتان تسلیت عرض مینمایم.
فریده معدنی
آ ـ ۱۳۷۵۸

همکاران عزیز آقایان خلیلی
فوت مادر گرامیتان را صمیمانه تسلیت عرض نموده بقای عمرو سلامتی آن خانواده محترم را ازخداوند متعال‌خواستاریم.
کارکنان سازمان روابط عمومی شرکت سهامی عام ساسان
آ ـ ۱۳۷۵۷

سرکار خانم نوشین‌مظلومی
مصیبت وارده را بشماو خانواده گرامی تسلیت‌عرض نموده بقای عمر شما وآن فامیل محترم را ازدرگاه احدیت خواستاریم.
آمنه مهرجود ـ زهرا غدیانی ـ طاهره فخرآبادی ـعاطفه خوشنویس ـ ایران دیزجی ـ فیروزه باغینی ـ شاهرخ فروغی ـ نادر نبی‌زاده ـ اکبر شکوهیده .
آ ـ ۱۳۷۹٤٤

همکار ارجمند جناب آقای نعمت‌الله ملایمی
باقلبی اندوهناک مصیبت وارده را به‌آن همکار گرامی تسلیت عرض نموده و سعادت وسلامت شما و سایر بازماندگان آن مرحوم را از خداوند متعال خواستاریم .
مژگان علمداری ـسوسن سپنج‌زاده ـ جعفر مسلمی ـرضا مقیمی ـ محسن دودانگه ـ علی‌اصغر شمس‌آوری ـ نصرت‌الله عمادی ـ مهدی قبادیان .
آ ـ ۱۳۷۹۳

با نهایت تاثر درگذشت نابهنگام دکتر جواد انوری تفتی را بحضور سرکار علیه بی‌بی سکین‌انوری مادر ـ سرکار علیه قمر خانم بهارلو همسر آنمرحوم وجناب‌مهدی انوری ودکتر محمد انوری عمیقا تسلیت می‌گوئیم .
صغری وثوق، وثوق، دکتر وثوق، مهندس وثوق، دکتر بقاءالله وثوق .
آ ـ ٦۳۹۱

جناب آقای محمد زمانی
بانهایت تاسف وتاثر مصیبت وارده را تسلیت گفته بقای عمر بازماندگان را ازخدای بزرگ مسئلت داریم .
لالوئی، دهقان، بیگلری، آخوندیان ، سلطانی، عرفی نژاد، شیحان .
آ ـ ۱۳۷۷٦

جناب آقای زین‌العابدین عابدینی‌پور اصفهانی
بانهایت تاسف فوت پدر گرامیتان را بشما و خانواده‌گرامی تسلیت عرض نموده بقای عمر بازماندگان را از درگاه خداوند متعال خواستاریم.
از طرف خانواده‌های : طریقیان ـ طلاسازان ـ مهرعلی ـ بابویه ـ خطیبی ـ قندچی ـ جواهرساز ـ چرخیان ـ شالچی ـ مامگرفته ـ عبدی ـ عتیقه‌چی.
آ ـ ۱۳٦٤۵

جناب آقای ابوالقاسم نوروزی
باندوه فراوان درگذشت ناگهانی پدر گرامیتان را تسلیت عرض نموده ،خود را در غمشما شریک میدانیم.
شرکت ساختمانی بورج
آ ـ ۱۳۷۵۲

جناب آقای احمد شهنواز
باکمال تاسف مصیبت وارده را به‌آندوست گرامی وفامیل معظم تسلیت عرض می‌کنیم.
حسینعلی بهزاد افشار و بانو ـ محمد جعفر سبحانی و بانو .
آ ـ ٦۳۷۷

سپاسگزاری

اظهار تشکر
بدینوسیله از کلیه دوستان و بستگان گرامی که درمصیبت وارده فرزند عزیزمان امیروزیری اظهار همدردی نموده‌ایدصمیمانه سپاسگزاری می‌نمایم‌و چنانچه به علت تالمات روحی در عرض تشکر حضوری قصوری رخ‌دهد امید عفو داریم .
خانواده های حاج‌میرزا شکرالله وزیری وواابستگان
آ ـ ۱۳۷۳۵

سپاسگزاری
بدینوسیله از کلیه بستگان ، دوستان ـ آشنایان وسروران محترمیکه در مصیبت مولمه درگذشت جانگداز جوان ناکام ارسلان لاهیجانی حضور بهمرسانیده ویا بوسیله تلگراف ونامه ابراز همدردی فرمودمو درمراسم و مجالس ترحیم مشارکت فرموده‌اند صمیمانه و خالصانه تشکر نموده واگر بعلت‌تالمات روحی‌تاخیر در زیارتشان برای عرض تشکر دست دهد پوزش می‌طلبد .
خانواده لاهیجانی ـ رادیو هوشنگ
آ ـ ٦۳٦۷

سپاسگزاری و تشکر
بدینوسیله از کلیه دوستان ، سروران ، بستگان و همکاران گرامی‌که با شرکت در مراسم تشییع تدفین و مجالس ختم مرحومه بانو **خانم آقا رضائی‌پور** شرکت فرمودمو بابه وسیله تلگراف و نامه مارا مورد محبت خود قرار داده و همدردی های تسلی بخش خودرا ابراز فرموده‌اند صمیمانه سپاسگزاری می‌نماید و چنانچه بعلت تالمات روحی در عرض تشکر حضوری تاخیرگردد پوزش طلبیده از خداوند متعال سلامت همگی را آرزومندیم .
سید عزیزافضلی بیهقی
آ ـ ۱۳۷۹٦

تعطیل قمارخانه‌ها

بقیه از صفحه ٤
باشد ولی افرادی با منافع متضاد هرگز نمی توانند در حزب واحدی گردهم آیندو صمیمانه برای وصول یک هدف تلاش کنند بنابراین حزب فراگیر

تقویم اطلاعات

ساعات شرعی
استخراج دکتر ریاضی کرمانی

دوشنبه ششم شهریور ماه ۱۳۵۷
۲۳ رمضان‌المبارک ۱۳۹۸ـ ۲۸ اوت ۱۹۷۸
توپ افطار . . . . . ساعت ۷ و ۲۷ دقیقه
توپ سحر (فردا) . . ساعت ٤ و ۲۸ دقیقه
طلوع آفتاب (فردا) . . ساعت ٦ و ۱ دقیقه
ظهر شرعی (فردا) . . . ساعت ۱۲ و ٦ دقیقه
توپ افطار (فردا) . . ساعت ۷ و ۲۵ دقیقه

اطلاعات دیپلماتیک

هواکوفنگ فردا به تهران می آید

هواکوفنك رهبر جمهوری خلق‌چین فردا برای یك‌بازدید کوتاه وارد تهران میشود و با شاهنشاه ایران‌پیرامون‌مسائل جهانی و منطقه و روابط دو جانبه مذاکره خواهد کرد.

هواکوفنك که‌میهمان‌شاهنشاه آریامهر است و هم اکنون آخرین روز اقامت خود را در یوگسلاوی میگذراند،درتهران مذاکره‌ای بکلی متفاوت با مذاکرات رومانی‌و یوگسلاوی خواهد داشت.

رهبر جمهوری خلق چین‌در این دو کشور که دو کشور کمونیستی هستند بدنبال جلب و جذب‌رهبران حزب‌کمونیست این کشورها به‌حزب‌کمونیست چین بود. اما در ایران چنین اوضاعی وجود ندارد . ایران مایل است با چین بهترین رابطه بااحترام متقابل را داشته باشد. سفر هواکوفنك چنین تحکیمی را بوجودخواهد آورد و ناظران معتقدند که هواکوفنك از شاهنشاه ایران برای سفر به‌چین‌دعوت خواهد کرد و توسعه بیشتر این روابط و همکاری متقابل در آن سفر نیز تعقیب‌میگردد.

هواکوفنك در مذاکرات رومانی و یوگسلاوی روی مخالفت با شوروی تکیه مخصوص داشت اما پیش‌بینی نمیشود که در ایران این سیاست را تعقیب کند چون ایران در حال حاضر روابط اقتصادی وسیع و مساعدی با شوروی دارد. و در تحکیم و گسترش آن نیز مصراست.

دکتر سجادی عهده دار امور سنا

بانخست‌وزیری مهندس‌شریف امامی‌رئیس سابق‌سنا‌وعضویت سناتور دکتر عزت‌الله یزدان پناه در کابینه ـ باسمت وزیر مشاور درامور پارلمانی ـ اینك سنا تنها یك نایب رئیس‌دارد وآنهم سناتور دکتر سیدمحمد سجادی است .

سناتور دکتر سید محمد سجادی که از آغاز تشکیل سنا در این مجلس عضویت دارد ـ در چهار دوره اخیرنایب رئیس اول سنا است و طی۱۵ سال گذشته علاوه بـرنیابت ریاست سنا ـ ریاست کمیسیون های مهم دارائی و بودجه ـ دادگستری‌و استخدام رابعهده دارد .

تا آغاز اجلاسیه سوم سنا (۱۵ مهر ۱۳۵۷) سناتوردکتر سید محمد سجادی درسمت نایب رئیس ـ عهده‌دار امور سنا خواهد بود و بعد از گشایش اجلاسیه سوم سنا ـ باحتمال قوی به‌سمت ریاست سنا انتخاب خواهدشد .

اکنون در سنا ٥٤ سناتور عضویت دارند زیرا علاوه بر سناتور دکتر یزدان پناه ـ سناتور مهندس فروغی هم‌در کابینه شریف امامی عضویت دارند. پیش از این سناتـور دکتر مجید موسوی با قبول ریاست دانشگاه آذرآبادگان‌و سناتور مژدهی با قبول وزارت بهداری، از سناتوری کنار رفته بودند و همچنین بجای سناتور رسول پرویزی که درگذشت کسی انتخاب نشده است .

برنامه کاروزرای کابینه‌شریف امامی

دکتر ودیعی

گنجی

آوینی

امین

باهری

ویشکائی

شالچیان

کنی

سیاست مسکن و دولت جدید

پرویز آوینی وزیر جدید مسکن و شهرسازی گفت : شاهنشاه آریامهرکه درمورد مسکن همیشه دستـوراتی صادر می فرمایند دیروزنیز به مساله مسکن اشـاره فرمودند، سیاست‌کلی‌وزارت مسکن و شهرسازی‌درجهت اجرای اوامری است کـه قبلا صادر شده و دولت برپایه همین سیاست‌بزودی سیاست مسکن خودرا اعلام می کند، و همچنان کـه شاهنشاه فرمودند بورس‌بازی زمین تکرار نخـواهد شد، و مسکن و رفاه مردم مهمترین تکیه‌گاه سیـاست دولت خواهد بود .

پرویز آوینی افزود : در مورد مسکن نیز از نظریات مردم سود خواهیم جست زیرا همانطورکه‌نخست‌وزیر اعلام کرد: ما برای مردمو جلب رضایت آنان کار می کنیم. کوشش خواهیم کرد برای مردمی که نیاز بمسکن دارند خانه بسازیمو ازلوکس بازی پرهیز کنیم .

وزیر جدید شهرسازی و مسکن گفت: ما بتـدریـج عوامل بازدارنده را از میان برخواهیم داشت . و بـه فعالیت‌های مسکن رونـق خواهیم داد و تسهیلاتـی فراهم می‌سازیم که مردم در رفاه باشند .

من شخصا بایجاد خانه‌های سازمانی که رفاه بیشتری به مردم می‌دهد اعتقاد دارم ، زیرا این‌گونه واحد هـای مسکونی بازده‌کار راافزایش می‌دهد، وکارکنان‌موسسه‌ای که برای آنان خـانه هـای سازمانی بخصوص‌دراطراف محل کارشان ساخته‌میشود از آسایش بیشتری بهره‌مند خواهند شد.

بطور مثال: استاد دانشگاه، کارگر و یا دانشجو که از شهرستان‌ها به‌تهران می‌آیند اگر در محل کاروباتحصیل خود از خانه سـازمـانی استفاده کنند مسلما وظایف و تکالیف خود را بـه نحو بهتری انجام می‌دهند .

پرویز آوینی در موردکاهش نرخ بهره گفت: نرخ بهره باید با توجه به سیاست‌کلی دولت تعیین گردد ولی‌دولت کمکهای لازم را با استفاده از نرخ بهره ترجیحی انجام خواهد داد، و این موضوع در سطح کلی دولت‌بایدمطرح شود .

وزیر مسکن و شهرسازی افزود: پول هست، عوامل هم هست ودلیلی نمی بینم که مسکن رونق نگیرد، و مردم صاحبخانه نشوند ما از مردم الهام می‌گیریم و عقیده‌مان این است که باید نارضائیها از بین برود.

پرویز آوینی درموردشرکت های تعاونی مسکن گفت : این شرکتها در گذشته‌موفق نبـودند در آینـده تـلاش خواهیم کرد مشکلاتی‌که‌این شرکتها در حال حاضر باآن مواجهند از بین برداشته شود، تااین شرکتها بتوانند در قالب وسیع ودر چارچوب سیاست مسکن‌بفعالیت خویش ادامه دهند. بهمین جهت ما فعالیت های سـالم مسکن را تشویق خواهیم کرد، نباید بیش از ده تـا بیست وپنج درصد درآمـد مردم صرف هـزینه مسکـن شود، باید امکاناتی فراهم کرد که برای آن گروه که مسکن ندارند خانه ساخته شود، ما اعتبارات خود را با توجه به امکـانـات و اعتبارات برنامه ششم‌پی‌ریزی می‌کنیم. سیاست دولت در امرمسکن ازاین‌پس سیاست ارشادی خواهد بود و دخالت خودرا تقلیل‌خواهد داد .

وزیر جدید مسکن گفت : یکی از عواملی که موجب می شود تحصیلکرده هـای خارج به ایران بازنگـردند کمبود مسکن است، ما تلاش خواهیم کرد که این کمبود را به‌تدریج از میان برداریم تا تحصیلکرده هـا با فراغ بیشتری به ایران برگشته و در ایران مشغول‌کارشوند.

آوینی در پایان گفت : همانطوریکه نخست وزیـر اظهار داشتندهدف این‌دولت جلب رضـایت مـردم است بهمین جهت من در اطـاق خود را به روی همه بـاز خواهم‌گذاشت و ازهمکارانم نیز خواهم خواست کـه مشکلات مردم‌مراحل و فصل کنند .

آوینی گفت: من از تغییر در سطح وزارتخانه پـرهیز خواهم‌کرد ،قوم وخویشی هم ندارم که‌بکار بگمارم، بـا همین همکاران کارم‌رابرای جلب رضایت بیشتر مـردم ادامه می‌دهم .

محمد رضی ویشکائی وزیر جدید بازرگانی از بعد از ظهر دیروز کار خود را در وزارت بازرگانی آغاز کرد.

وزیر جدید بازرگانی پس از ملاقات کـوتاهی کـه با معاونان وزارتخانه داشت در گفتگوئی اعـلام کـرد : ایجاد تعادل در عرضه و تقاضای کالاها بویژه کالا های اساسی‌و ارزاق عمومی از هدف هائی استکه‌دنبال خواهد کرد .

همچنین وزارت بازرگانی‌در آینده خواهد کوشید بـا نظارت و مراقبت مستمـر خط‌مشی های لازم را در جهت حفظ رعایت منافع مصرف کنندگان و تشویق تولید کنندگان به تولیدبیشتر پیاده سازد .

کنترل قیمت‌ها

ویشکائی‌تاکید کرد: کنترل سطح قیمت‌ها و کیفیت کالا و خدمات از جمله هدفهائی است که وزارت بازرگانی به آن توجه خاصی مبـذول می دارد .

وزیر جدید بازرگانی گفت: ایجاد ثبات در قوانین و هماهنگی آن با تصمیمات و مقررات بازرگانی کشورو تدابیری که اتخاذ می‌شود از جمله خط مشی‌های تاره این وزارتخانه خواهدبود.

ویشکائی افزود: تجدید انحصارات و همچنیـن جلـوگیـری از پیـدایش انحصارات جدید ازاقدامات دیگر وزارت بازرگانی‌است که بشدت دنبال خواهدشد تا از هرگونه سود جوئی در امر تولید و تـوزیع جلوگیری بعمل آید .

تشویق صادرات غیر نفتی همچنین راهنمائی بیشتر در امر واردات بویژه خـریـد کالا های وارداتی با قیمت های مناسب و ارزان‌باکیفیت های‌مطلوب از هدفهائی‌است که آنرا دنبال خواهیم کرد تا در هزینه های وارداتی صرفه‌جوئی بعمل آید.

بهبود نحوه توزیع کالاو افزایش بهره‌وری در ایـن زمینه از جمله مسائلی‌است که بااستفاده از شبکه‌توزیع تعاونی‌ها بدان‌توجه خاصی خواهد شد .

ویشکائی گفت: ظرف دو روز آینده برنامه گسترده‌ای که در این زمینه تدارک شده است پس از تسلیم به‌دولت اعلام خواهد شد.

حمایت از صنایع

محمد رضا امین که درکابینه جدید همچنان در سمت‌وزیر صنایع و معادن باقی ماند، اعلام کرد: در چهار چوب سیاست کلی دولت، وزارت صنایع و معادن حمایت‌های معقول خود را از صنایع ادامه خواهد داد . تقویت بخش خصوصی، افـزایش سرمایه‌گذاری در رشته‌صنعت ومعدن، افزایش تـولیدات صنعتی، کاهش ضایعات از جمله برنامه هائی می‌باشدکه دنبال خواهد شد. علاوه برآن بابرنامه‌هائی که‌وزارت صنایع و معادن پی ریـزی می کند وابستگی صنـایع ایران به تولیدات داخلـی بیشتر خواهد شد. بهرحال افزایش تولیدات صنعتی و معدنی جزو برنامه‌های این وزارتخانه خواهد بود.

برنامه های وزارت راه

حسن شالچیان وزیرراه و ترابری در گفتگوئی بـا روزنامه اطلاعات در مورد برنامه های این وزارتخانه گفت: ایجاد وسایل رفـاهی مانند راه بصورتی که همه قشرهای جامعه ازآن‌بهره‌مند باشند با اولویت خاص در برنامه دولت قرار دارد.

وزیر راه افزود رسیدگی سریع به مشکلات مردم در وزارت راه و ترابری و موسسات وابسته به آن نیز ازتوجه بسیاری برخوردار است .

براساس گزارش خبرنگار اطلاعات بعد از ظهر امروز همزمان با ارائه برنامه‌کلیه وزارتخانه خطوط اصلی برنامه های اجرائی وزارت راه و ترابری هم اعـلام خواهد شد. در حال‌حاضر جزو مهمترین بـرنامه های وزارت راه و ترابری اتمام اتوبان های نیمه تمام کرج‌ـ قزوین و تهران‌ـ قم‌و احداث جاده فیروزکوه قرار دارد.

در مورد راه‌آهن نیز بغیر از توسعه شبکه خطـوط آهن کشور بالا بردن سطح کیفیت‌خدمات راه‌آهن بمردم از توجه خاصی برخوردار است .

تشکیل شورای مرکزی دانشگاهها بتأخیر افتاد

دکتر هوشنك‌نهاوندی‌وزیر جدید علوم‌وآموزش عالی‌عصر دیروز در وزارت علوم حاضر شد و با معاونین و مدیران این وزارتخانه ملاقات کرد.

در جلسه‌ایکه با حضور وزیر علوم،دکتر رحمت‌حقدان معاون وزارت علوم و آموزش عالی‌ورئیس سازمان‌دانشجویان کشور، دکترحمید زاهدی‌دبیر کل شورای مرکزی‌دانشگاهها ـ دکتر احسان نراقی رئیس سازمان تحقیقات و برنامـه ریزی علمی و آموزشی ودکتر بهمن پرسا معاون پـژوهش وزارت علوم و آموزش عالی تشکیل شد پیرامون مسائـل آموزش‌عالی بحث‌و تبادل نظر بعمل امد و آنگاه اطلاعیه ی از جانب‌وزارت علوم‌و آموزش عالی صادر شد و آغاز سال تحصیلی بـرای دانشگاهها پانزدهم مهرماه تعیین گردید، همچنین شورای‌مرکزی‌دانشگاه هاو شورای روسای دانشگاهها که‌قراربود سه‌شنبه وپنجشنبه این هفته در تهران برگزار شود به‌بعد موکول شد .

اطلاعیه وزارت علوم و آموزش عالی که دیروزمنتشر شد بدین شرح است : از آنجا که دولت در نظر دارد سیاست‌هاو روشهای جدیدی را در مورد آموزش عالی و مدیریت دانشگاهها‌وموسسات آموزش عالی اعمال کند و ضرورت دارد فرصت کـافی برای اجرای این تدابیرموجود باشد سال تحصیلی۵۸ـ۵۷ از تاریخ شنبه ۱۵ مهرماه‌آینده آغاز خواهد شد وزارت علوم و آموزش عالی ضمن اعلام این تصمیم دولت ازدانشگاهها و موسسات‌آموزش عالی‌تقاضا کرد که ترتیبات لازم را برای شروع به‌موقع سال تحصیلی‌و جبران ۱۵روز تاخیر را ازراه کاهش تعطیلات زمستانی و تابستانی بدهند براساس همین اطلاعیه موسسات آموزش عالی وابسته بـه وزارتخانه ها و سازمـان های دولتی مشمول ایـن تصمیم نخواهند بود عصر دیروز دکتر نهاوندی پس‌از خاتمه این جلسه گفت چند روز آینده را مطالعه‌خواهم کرد و هفته آینده‌برنامه‌کلی وزارت علوم وآموزش‌عالی را اعلام خواهم کرد .

وزیر جدید علوم و آموزش عالی در مـورد دانشگاه صنعتی آریامهر که نیمسال دوم سال تحصیلی گذشته را تعطیل بودوکادر آموزشی آن نیز به کلاس نرفتندو برای ابقاء دانشگاه در تهران تلاش کردند نیز هفته آینده تصمیم دولت را اعلام میکند . درمورداردیگر و نیز نارسائی‌های آموزش عالی نیز تصمیمات نهاوندی به چند روز آینده و انجام مطالعات موکول شد .

وزارت علوم و آموزش عالی از مرداد ماه سال گذشته در وزارت آموزش و پرورش ادغام شد و بعد از آن نیز انحلالش‌را اعلام کردند . از آن زمان ایـن وزارتخانه وسیله‌دکتررحمت حقدان معاون آن اداره میشد و پس از ۳۸۵ روز که شکل های مختلف بـه آن دادند مجددا ابقاء و برایش وزیر تعیین شد .

روزنامه اطلاعات درچند ماه گذشته طی دو مقاله اهمیت وجود وزارت‌علوم و آموزش عالی را برای نظارت بر برنامه آموزش عالی‌و هماهنگی‌کاردانشگاه ها و موسسات آموزش عالی و اصولا سرپرستی موسسات متعددی که ظرف چند سال اخیر بوجودآمده است برشمرد و مصرا خواست که وزارت علوم در زمانی که وجود آن کاملا محسوس است منحل شود .

دیروز سازمان اوقـاف اعلام کـرد دعوت افطـاریه سازمان اوقاف به قوت‌خود باقی است .

همه‌ساله در۲٤ ماه‌مبارک رمضان سرپرست سازمان اوقاف ضیافت افطاریه‌ای‌در باشگاه دانشگاه تهران‌ترتیب می‌دهد که برای شرکت‌در آن از روحانیون ، سفرای کشور های‌اسلامی ،وجمعی از معاریف و رجال دعوت بعمل می‌آمد، امسال نیزاین دعوت ازسوی علی فرشچی بعمل آمده بود ولی برگزار کننده آن کنی خواهد بود و چنانچه وی تا آن تاریخ به‌تهران نیاید یکی ازوزرایا معاونین نخست‌وزیر عهدار میزبانی خواهد بود .

قاطعیت در دادگستری

دکتر باهری شب گذشته دریك گفتگوباخبرنگاراطلاعات پیرامون برنامه‌های آینده وزارت دادگستری و دستگاه قضایی‌مملکت گفت بطورکلی برنامه من‌و وزارت دادگستری منطبق با اصولی خواهد بود که دولت در برنامه کار خود عمل خواهد کرد، ولی از لحاظ وضع خاص دادگستری هدف اینستکه دادگستری و قوه قضائیه باردیگر قدرت خودرا بدست بیاورند بتوانندعدالت را به‌مفهوم واقعی و بنفع مردم بمرحله اجرا درآورند.

در پاسخ این سئوال که سرنوشت پرونده‌های‌بلاتکلیف سالهای گذشته چه میشود و در باره کسانیکه با سوء استفاده از موقعیت دادگستری پرونده‌های دخل و تصرف در اموال دولت(بیت‌المال) راراکد نگهداشته‌اند، چـه خـواهند کرد؟ دکتر باهری گفت :من در مقام وزیر دادگستری در باره هیچ پرونده‌و هیچ‌شخصی نظر خصی ندارم. این وظیفه محاکم و قوه قضائیه است‌که به‌هرگونه پرونده‌ای رسیدگی کنند. از ایشان سئوال شد بهرحال دادگستری برای‌هموار ساختن راه قضاوت صحیح و قدرت محاکم دادگستری در اجرای عدالت واقعی‌باید نقشی داشته باشد؟

دکتر باهری پاسخ‌داد: به این مفهوم بلی. وسعی خواهد شد که همه‌گونه امکان‌فراهم شود. باپالابردن‌قدرت‌دادگستری بطور قطع محاکم دادگستری نیز میتوانند در اجرای عدالت گام قاطع بردارند.

دکتر باهری افزود: مسئله اساسی‌قدرت‌وتوانائی‌دادگستری است که‌سعی‌خواهد شدوباره به‌دادگستری بازگردانده‌شود. وزیر جدیددادگستری درمورد افراد متنفذ وکسانیکه بـهر طریق توانسته‌اند به‌ثروت‌های کلان و غیر قانونی دست‌بیابند چه بسوء استفاده از(بیت ـ المال) چه باکلاهبرداری و تضییع حق مردم توضیح داد : در یك دادگستری باقدرت‌و باهدف در اجرای عدالت‌واقعی فرقی میان افراد متنفذ و غیر متنفذ نیست. در اجرای‌برنامه کلی‌دولت که‌وزارت دادگستری هم از لحاظ اصولی و کلی پیرو آست ، اجـرای عدالت واقعی و درسطح همه افراد بطور قطع هدف غائی ونهائی است.

در آخر،ازوزیر دادگستری سئوال شد، در دولت قازه ، دادگستری در اجرای برنامه مبارزه با فساد تاچه حد بـا قاطعیت عمل خواهدکرد؟دکتر باهری وزیر جدید دادگستری اظهار داشت: اینهم یکی از وظایـف دادگستری است . مبارزه‌با فسادبایدبه‌شدیدترین شکل عمل شود. این مورد هم مسلما نیاز به‌قدرت و توانائی دادگستری داردکه باباز گشت آن، در مورد مبارزه با فساد چه در دستگاههای دولتی‌وچه در سطوح کلی‌جامعه بایدعمل شود.

بقیه درصفحه

تجهیز و توسعه بنادرکشور

نیز جزو برنامه های وزارت راه و ترابری است .

کارهای‌آینده وزارت‌کار

وزیر کار و امور اجتماعی در گفتگوئی با «اطلاعات» اعلام کرد : رئوس اصلی برنامه وزارت کار و امور اجتماعی تا بعد از ظهر امروز تهیه و در اختیار مطبوعات گذاشته میشود.

بررسی نهائی قانون کار و ارائه آن برای تصویب به دو مجلس و نیز تهیه و اجرای هرچه زودتر لایحه بیمه بیکاری ، اجـرای صحیح طبقه بندی مشاغل‌در واحد های‌تولیدی،بالابردن سطح بهره‌وری و کاهش ضایعات از اهم برنامه های وزارت کار وامورا‌جتماعی است .

کاظم ودیعی که قبلا نیز مدتی سمت معاونت رفـاه و تعاون کارگری ایـن وزارتخانه‌را عهده‌داربوده است از بعد از ظهر دیروز به محل این وزارتخانه‌آمد و در دفتر خود مشغول‌کار شد .

انتظارات تحولات در اوقاف و امور مذهبی

علینقی کنی وزیر مشاور و سرپرست جدید سازمان اوقاف هم اکنـون‌در سفـر خارج از کشور بسر میبرد وبراساس تلگرافی کـه از سوی دولت‌به وی زده‌شده است قرار است ظرف چند روز آینده به ایران بـاز گردد .

با بازگشت کنی انتظارمی رودکه وی تصمیمات‌تازه‌ای در مورد سفر زائران حج‌و عتبات عالیات اتخاذ و اجرا کند . باتوجه به اینکه‌سهمیه زائران حج تعیین‌شده وکار معاینات آنان نیـز انجـام گرفته است انتظار نمی‌رود که در سهمیـه حج امسـال تغییر چندانی داده شوداما این انتظار هسـت کـه در جهت رفاه آنـان تسهیلات بیشتری فراهم گردد .

علی فرشچی معاون‌سابق نخست وزیر و سرپرسـت سابق سازمان اوقـاف نیـز دیروزدر این سازمان‌حضور یافت و از همکاران سـابق خود خدا حافظـی کـرد. فرشچی در حال حاضر با سمت خزانـه‌دار حـزب رستاخیز درمحل حزب‌انجام وظیفه می‌کند .

امور سازمان اوقاف هم اکنون زیر نظر معاونین‌آن انجام می‌شود .

حزب رستاخیز سرنوشت نامعلومی پیدا کرد

تغییر دولت و بخصوص آزادی احزاب در کشور موجب تحول بنیانی‌درفعالیتهای سیاسی و بخصوص‌احزاب شده است.

حزب رستاخیز که تنها حزب کشور بود با استعفای نخست وزیر وقت که دبیرکل حزب‌هم محسوب میشد ، و همچنین استعفای تنها قائم‌مقام آن در حقیقت بدون مسئول وسرپرست شده است هیچکس نمیداند که چه باید بکند ویا پیش‌بینی کند که وضع حزب چه‌خواهد شد!

قطعا این حزب دیگر حزب واحد نخواهد بود وحتی‌در این موردکه‌جناحهای آن تبدیل به حزب شوند نیزتردیدهائی وجوددارد!

مقتدر مژدهی هم‌آهنك کننده

جناح پیشرو در کابینه عضویت پیدا کرده است. دکتر نهاوندی رئیس گروه بررسی مسایل ایران و همچنین کاظم ودیعی یکی از رهبران این گروه نیز وارد کابینه شده‌اند.

از جناح سازنده حسنعلی مهران همکار نزدیک هوشنگ انصاری پایه‌گذار جناح‌نیز وارد کابینه شده است. البته دقیقا روشن نیست که مهران تاچه‌اندازه وابستگی به جناح را بپذیرد ، اما برداشت کلی اینستکه از این جناح هم یک نفر درکابینه عضویت دارد. محمدرضاعاملی تهرانی پان‌ایرانیست قدیمی راهم باید از این جناح دانست. اگرچه ممکن است دکتر عاملی را وابسته تشکیلاتی ندانست اما در ارتباط فکری وعقیدتی وی شکی نیست. به‌این ترتیب در « کابینه آشتی ملی» از تمام جناحهای موجود و باسابقه حزبی عناصری درکابینه دیده میشوند.

مخالفین

مخالفین در کابینه عضوی ندارند . اما در برنامه دولت به‌این گروه‌ها نیز توجه شده است آزادی احزاب اگرچه از نظر قانون یک امر حتمی و از حقوق مسلم مشروطیت است اما در عمل موانعی در پیش داشت که باآمدن دولت جدید مرتفع گردید. در حقیقت مخالفین در دولت جدید بدنبال تاسیس حزب و ایجاد تشکیلات خواهند رفت و اگر درعمل «آشتی» بوجود آید سهم این دسته از مخالفین در مجلس و انتخابات‌آینده است. یعنی آنها باتشکیلات خودوارد مبارزات انتخاباتی میشوند و بهررتیبی که بتوانند نماینده به مجلس خواهند فرستاد.

بعضی از رهبران مخالف اعلام کردند که تاکنون‌آمادگی مشارکت در حکومت رانداشته‌اند و ظاهرا از این پس‌آمادگی پیداخواهند کرد . بهمین جهت دراین جناح سیاسی نیز این روزها فعالیت شدید حزبی همراه با انتقاد ازگذشته و حال دیده خواهد شد.

در آینده نزدیک روشن خواهد شد که دراین جناح سیاسی یک یاچند حزب بوجود خواهد آمد.

جبهه ملی

جبهه ملی شاخص ترین گروه مخالفین شناخته شده است این جبهه هنوز از نظر تشکیلاتی متمرکز نشده وشکل نگرفته است. یک گروه پنج نفری مرکب از آقایان دکتر کریم سنجابی‌ـ مهندس حسیبی، داریوش فروهر، دکتر شاپور بختیار و دکتر مبشری هیئت اجرائیه موقت آنرا تشکیل‌می دهند.

حزب ایران به رهبری کریم سنجابی و مهندس حسیبی ودکتر شاپور بختیار و حزب ملت ایران بربنیاد پان‌ایرانیست برهبری داریوش فروهر و جامعه سوسیالیستهای (نیروی سوم) برهبری شایان و عاقلی زاده در این جبهه قرار دارند.

شخصیت‌هائی مثل دکتر علی اصغر حاج سید جوادی بااین جبهه همکاری‌و همکفری نزدیک دارند اما بطورمستقل فعالیت میکنند و فعالیت آنان بیشتر متوجه انتشار نظرات‌و بیان نامه ها است. پیش‌بینی میشود باوضع جدیدی که‌پیش آمده‌این جبهه از یکطرف بسرعت بسوی تشکیلات واحد پیش‌روند و از سوی‌دیگر شخصیت های مستقل را بهمکاری تشکیلاتی دعوت کنند.

رادیو لندن دیشب گفت :

شریف امامی مخالفت جناح مذهبی را کاهش میدهد

رادیو لندن دیشب دربخش فارسی خود گفتاری پیرامون تغییر دولت و اوضاع ایران بشرح زیر داشت:

«کون بیش از پیش روشن میگردد که جعفر شریف‌امامی نخست‌وزیر جدید ایران برای کاهش مخالفت جناح هـای مذهبی و سیاسی باین سمت برگزیده شده است .

برگرداندن آرامش، انجام اصلاحات در اوضاع دانشگاه‌ـ ها و سیستم آموزشی بـذل تـوجـه مخصوص بـوضعیت کشاورزی مملکت و مسائـل جوانان از جمله موضوعاتـی است که نخست‌وزیر جـدید در سخنرانی خود برایشان حق تقدم قائل شده است. او قول برگزاری انتخابات آزاد و همچنین آزادی فعالیت احزاب سیاسی داد، و استقلال قوه قضائی را ضمانت نمود. این سه مطلب مسائل اساسی هستند، که سیاستمداران مخالف همیشه خواستار آنها بودند، برای رعایت ملاحظه مخالفین پرقدرت‌مذهبی،شریف امامی تاکید کردکه دولت او قوانین اسلامی را محترم می‌ـ شمرد. او همچنین اعلام کرد که بجای تقویم شاهنشاهی که نو سالونیم پیش مرسوم شده بود، دوباره از تقویم هجری خورشیدی استفاده خواهد شد. این امر یـك حرکت دیگر در جهت جلب رضایت‌رهبران‌مذهبی‌ایرانست. بعقیده خبرنگار ما (خبرنگار بی‌بی‌سی‌درتهران) نخست‌وزیر جدید که‌ازیك خانواده‌مذهبی است،در مقایسه بانخست‌وزیر قبلی جمشید آموزگار که‌یك تکنوکرات تـحصیل کـرده آمریکاست گویـا روابـط نزدیکتری با رهبران مذهبی دارد. با عوض نمودن چند وزیر کابینه‌آموزگار، شریف امامی بوضوح امیدبان بسته است که‌مردم‌باور کنندتغییراتی در راهست. اما با همه اینها ناظران سیاسی‌در تهران‌عقیده دارند که این تغییرات کابینه برای متقاعد نمودن مخالفین کافی نخواهد بود و آنهابا بن سادگی باور نخواهند کرد که اوضاع واقعا تغییر کرده‌باشد.

واکنش مخالفین سیاسی رژیم در برابر تغییر کابینه ظاهرا آمیخته بشك‌و تردید است در این میان تاکید شده که از این پس باید باصول مذهبی اهمیت طراز اول داده شود. یکی از حقوقدانـان برجسته‌ایکه من با او سخن گفتم اظهارداشت اگرنخست‌ـ وزیر جدیدبدان‌منظورمنصوب شده است که اختلافات را فیصله دهد و انتخابات آزادرا تدارك بیند من با این تغییر موافقم، ولی سپس افزود باید دیدبرنامه‌ایکه شریف‌امامی‌در پیش میگذارد ازچه قراراست، و در این باره گفت: درواقع کابینه تغییری نکرده استو فقط عده‌ای از افرادرزرو رابه درون کابینه آورده‌اند .

رهبران روحانی هم مانند رهبران سیاسی ظاهرا روش صبر را در پیش گرفته‌اند ، ولی چنین بنظر میرسد کـه شاهنشاه هنگامیکه شریـف امامی‌را بجانشینی‌دکتر آموزگار برگزید روحانیون را سیاردر مد نظر داشت معظم‌له اظهار داشت مجد و اعتلای اصول اسلامی باید حق‌تقدم داشته باشد. نخست‌وزیر جدید نیز موکدا گفت که بایدبرهبران روحانی احترام گذاشت‌وافزود که یکی دیگر از خواسته ـ هایشان بیدرنك اجرا خواهد شد یعنی تقویـم شاهنشاهی دوباره جای‌خود رابتقویم‌هجری شمسی خواهد داد . شریـف امامی همانطوریکه مطبوعات و رادیوهـا سخت کوشیده‌انـد خاطرشان سازند، از یـك خانواده مذهبی است.

اصول اولیه‌ای که نخست‌ـ وزیر جدید اعلام داشته است بهمین منظور در پیش گذارده شده است اینها عبارتند از احیای‌آزمش‌و اصلاح‌دانشگاه هاو دستگاه آموزشی و توجه ویژه به‌کشاورزی و مسائـل جوانان. وی همچنین آزادی انتخابات ،و استقلال دستگاه قضائی را نیز وعده داده‌است.

جناب آقای دکتر عاملی تهرانی
وزیر محترم اطلاعات و جهانگردی

باکمال مسرت انتصاب شایسته آن جناب را به‌وزارت اطلاعات و جهانگردی صمیمانه تبریک میگوید .

اتحادیه هتل داران تهران

اطلاعیه

بمنظور کابل برگردان تلفن های دانشگاه ملی‌ایران وتغییرظرفیت مرکز تلفن دانشگاه ، تلفن های‌دانشگاه ملی‌ایران ازتاریخ ۷ر٦ر۲۵۳۷ لغایت ۱۸ر٦ر۲۵۳۷ قطع می‌باشد .

بدیهی‌است‌پس‌از خاتمه کار شماره های جدید دانشگاه باطلاع عموم رسانیده خواهدشد.

دانشگاه ملی ایران

تجدید آگهی مناقصه

چون بنیاد نیکوکاری والاحضرت شاهدخت شمس پهلوی در نظر دارد تهیه و بسته بندی‌و ارسال و تحویل‌داروهای واحد های درمانی خود را در تهران و شهرستانها که سالانه حدودابالغ بر یکصدو بیست میلیون ریال میباشد بمناقصه بگذارد ،لذا خواهشمند است متقاضیان جهت دریافت شرایط لازم با ارائه فیش بانکی که بمبلغ ۲۵۰۰ ریال بحساب ۵۲۵ بانك تهران شعبه کاخ شمالی بنام بنیاد نیکوکاری واریزشده باشد به بیمارستان مفید واقع درخیابان کوروش کبیر قسمت داروئی مراجعه نمایند وپیشنهادات‌خود را متضمن ۵٪مبلغ کل قرارداد تضمین بانکی‌ویا سپرده وجه‌نقد درحساب اشاره شده‌تاساعت۱٤ روزسه‌شنبه ۲۱ر٦ر۳۷ بدفتر مرکزی بنیاد واقع در خیابان‌پهلوی بالاتراز پارك ساعی لاك‌و مهر شده تسلیم ورسید دریافت دارند. پیشنهادات در ساعت ۱۰صبح روز چهارشنبه ۲۲ر٦ر۳۷ با حضور پیشنهاد دهندگان بازو قرائت‌خواهدشد.

بنیادنیکوکاری‌والاحضرت شاهدخت‌شمس‌پهلوی

بیمه ایران

آگهی مناقصه

شرکت سهامی بیمه ایران سرویس و نگهداری کـلیه تاسیسات مـوجود در مهمانسرای شاه‌عباس واقع دراصفهان راطبق شرایط موجود دراداره کل ساختمان برای مدت یکسال از طریق مناقصه‌واگذار مینماید داوطلبین میتوانند بامراجعه بـه شرکت‌سهامی‌بیمه‌ایران(اداره‌کل ساختمان)واقع درخیابان سعدی‌شمالی برك شرایط شرکت در مناقصه را دریافت‌وپیشنهادات خودرا بضمیمه فیش مبلغ پانصدهزارریال که بحساب جاری ٤۰۱۹ این شرکت نزد بانك بیمه ایران شعبه مرکزی پرداخت‌شده باشد تا ساعت۱۲ روز چهارشنبه پانزدهم شهریور ماه سال جاری در پاکت لاك ومهر شده به این اداره تسلیم نمایند.

جلسه مناقصه درساعت ۹ روزپنجشنبه شانزدهم شهریور ماه جاری در اداره کل ساختمان تکمیل‌خواهدشدحضور پیشنهاد دهندگان در جلسه مناقصه آزاد میباشد.

شرکت سهامی بیمه ایران