اطلاعات

دوشنبه ٦ فروردین‌ماه ۱۳۵۲ـ شماره ۱٤۰۵۸ تکشماره ۵ ریال

لغو قرارداد مرزی عراق و کویت

به اتحادیه عرب و سازمان ملل متوسل میشود

مازاد مشمولان عادی معاف میشوند

در صفحه آخر

گزارش حیرت آور یک نشریه فرانسوی

رهبران سپتامبر سیاه در فرانسه

جاسوس اسرائیل بودند

★ مجله «لوپوان» چاپ پاریس نوشت پس از کشف شعبه سپتامبر سیاه درپاریس معلوم‌شدرهبری‌آن‌با جاسوسان‌اسرائیل بوده است

★ هدف اسرائیل از تاسیس سپتامبرسیاه برهم زدن روابط فرانسه و اعراب بوده است

در صفحه ۱۳

خطر جنگ بین عربستان و یمن جنوبی

بحران روابط عربستان سعودی و یمن جنوبی شدت یافت

★ یمن جنوبی مجددا حمله میگها را به عربستان سعودی تکذیب کرد.

★ وزیرجنگ عربستان سعودی برای مذاکرات مهمی وارد بحرین شد.

پروازهواپیماهای‌سعودی به یمن قطع شد

★ یمن جنوبی ادعا کرد عربستان سعودی برای حمله به این کشور آماده میشود

در صفحه ۲

امریکا به نفع کویت وارد عمل میشود

دانشجویان کویتی ضمن تظاهرات شدید خواستار برقراری نظام وظیفه اجباری شدند

روزنامه های کویت خواستار امضای قرار داد نظامی با کشور های دوست شدند

در صفحات ۲ و ٤

بازگشت مسافران نوروزی

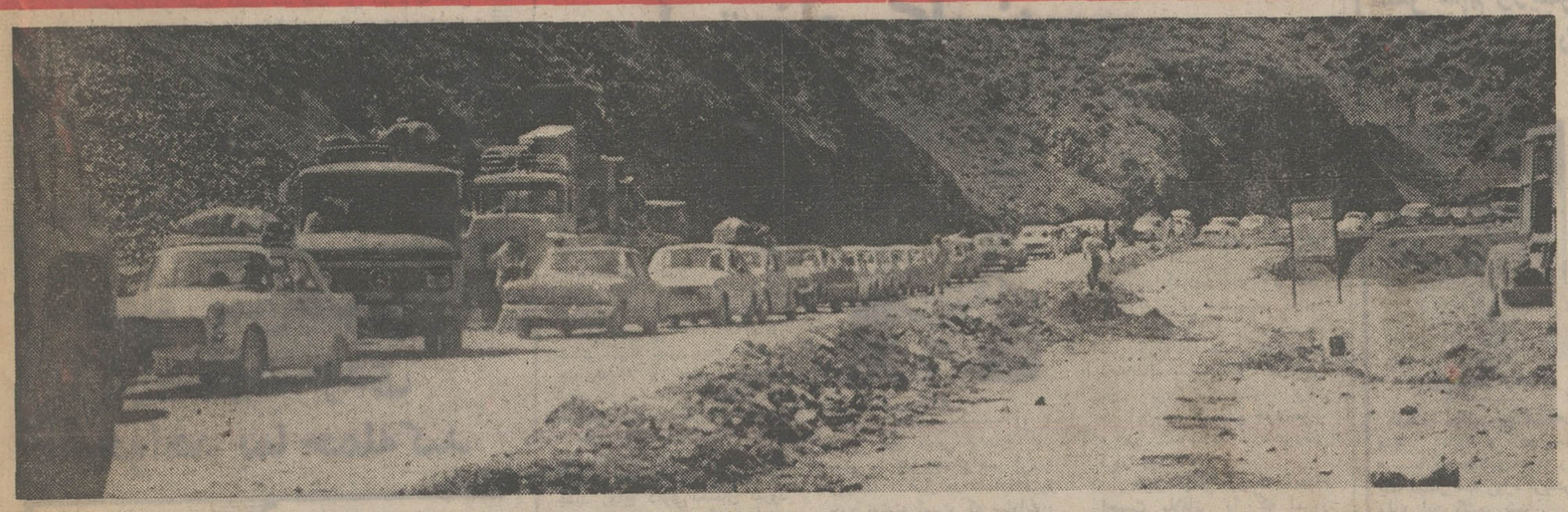

سیل اتومبیل بطرف تهران سرازیر شد

دیروز ۱۱۰۰ اتومبیل از جاده هراز و ۲۵۰۰ اتومبیل از جاده چالوس بتهران بازگشتند

★

قطار های فوق‌العاده مسافران نوروزی را به تهران باز میگردانند

در صفحه ۱۵

از دیروز ودیشب حرکت اتومبیل های حامل مسافران نوروزی بطرف تهران آغاز گردید وجاده های اطراف تهران نظیر روزهای‌قبل‌از عیدپررفت وآمد شد

سهم ایران از منافع نفت

در دست تعیین است در صفحه ٤

هوا شناسی اعلام کرد :

هوای‌سیزده‌بدر مبهم است

هوای ایران روبه گرمی می رود و حرکت موج های گرم از مرز های جنوبی بسوی شمال شروع شده است .دیشب بهمین دلیل هوای ایران گرمتر شد و این وضع ادامه خواهد یافت .

هواشناسی اعلام داشت که اکنون یک سیستم هوای بارانی در مدیترانه شرقی مستقر است و این سیستم اگر بسوی شرق حرکت کند در روز های نهم و دهم به ایران خواهد رسید .

هواشناسی اعلام داشت که اگر این سیستم در روز های مزبور به ایران ریزش کند ، بی‌تردید هوا در روزسیزده خوب‌خواهد بود .

کارشناسان اعلام کردند که اگر قرار براین باشد که هوای بارانی پیش‌از سیزدهم فروردین آسمان ایران را بگیرد ، این امکان وجود دارد که پس‌از گذشتن سیستم هوا در کشور ما خوب بشود و درعین حال پدیده های دیگری که دراین مدت موجب تقویت‌این سیستم می شودقابل پیش‌بینی‌نمیباشد.

هواشناسی اعلام کرد که وضع هوای‌روزسیزده فروردین بستگی به تغییرات اساسی هوا در مدیترانه شرقی و خاورمیانه دارد و اگربدنبال سیستم هوای موجود برسر راه شرق میانه از هم‌اکنون سیستم های جدید بحرکت درآید در آن صورت هوای روز سیزده تحت تاثیر قرار خواهد گرفت .

تیم سائوپولو برزیل بتهران میآید

این تیم با تیم‌های عقاب وکلنی پرسپولیس و تیم ملی جوانان دیدار میکند

در صفحه ۳

تغییرات عظیم در مصر

★ منابع‌مطلع : کابینه‌عزیز صدقی استعفاء کرد .

★ در دستگاه رهبری و سیاست مصر تغییرات بزرگی روی میدهد .

★ سادات با حافظ اسماعیل کابینه جدید را تشکیل میدهند . در صفحه ۲

در سال گذشته

مردم ایران ۱۰۰ میلیون نذر امامزاده‌ها کردند

کلیه اماکن مقدسه ایران‌نوسازی‌وترمیم میشود در صفحه آخر

هفته ایران در بیروت

با استقبال عمومی روبرو شد

وزیر جهانگردی لبنان باتفاق آقای سیروس فرزانه معاون‌نخست وزیر وسرپرست سازمان جلب سیاحان ، با قطع نواری ، هفته ایران در بیروت را میگشایند ـ دوشیزه انسیه صراف زاده دختر نوروز نیز در عکس دیده میشود.

تا دو روز دیگر هفته ایران در بیروت ادامه دارد و گروه های مختلف مردم لبنان از نمایشگاه هایی که بابی‌حاسبت در بیروت ترتیب داده شده است‌دیدن می کنند .

طی یکی دو روز گذشته هنرمندان رادیو تلویزیون ملی ایران چند برنامه موسیقی ایرانی‌برای‌لبنانیها ودانشجویان ایرانی مقیم بیروت‌اجرا کردند.

دوشیزه انسیه صراف‌زاده دختر نوروز در یك نمایش مد لباس هایی را که از پارچه های قلمکارو پارچه‌های ایرانی باالهام‌از طرحهای ایرانی‌آماده شده‌بودبمعرض‌نمایش گذاشت.

در حاشیه هفته ایران دربیروت مسابقات متعددی ترتیب داده شده بود از جمله یك مسابقه اسکی است که یك گروه از اسکی بازان ایران نیز درآن شرکت دارند .

هفته ایران در بیروت که به وسیله وزیر جهانگردی لبنان آقای رکن‌الدین آشتیانی‌سفیر ایران در لبنان و آقای‌سیروس فرزانه معاون نخست وزیر و سرپرست سازمان جلب‌سیاحان کشایش یافته و با توجه و استقبال عمومی روبرو شده است .

آقای سیروس فرزانه‌بمناسبت برگزاری‌هفته‌ایران مصاحبه‌ای باشرکت‌روزنامه‌نگاران لبنانی انجام داد .

مصاحبه با کفیل نخست وزیر لبنان

مردم لبنان از هفته ایران در بیروت‌استقبال‌کم نظیری‌کردند و این نشانه آنست که لبنانیها برای دوستی ایران اهمیت فراوان قائلند .

دکترالبیر مخیبرکفیل‌نخست‌وزیری که عهده‌دار وزارت آموزش‌وپرورش است‌گفتگوی خود را با این مقدمه با خبرنگاران ایرانی که در هفته ایران شرکت کرده‌اند آغاز کرد .

وی اظهار عقیده کرد که‌هفته ایران در توسعه این روابط دوستی نقش عمده دارد زیرا مردم لبنان با ایران آشنائی بیشتری حاصل می کنند .

دکتر مخیبر که یکی ازچند شخصیت با قدرت و باوجهه لبنان بشمار می رود و همواره از دوستان ایران بوده است ضمن اظهارات خود در ضیافت سفیر ایران در بیروت که به مناسبت هفته ایران در این کشور ترتیب یافته بود از شخصیت شاهنشاه آریامهر تجلیل فراوان کرد و تاکید نمود که وجود شاهنشاه‌نه‌تنها برای کشور دوست ما ایران مغتنم است بلکه برای منطقه شرق ضامن صلح و بقاء و آرامش است .

دکتر مخیبر که در روزهای اخیر به علت سفر نخست‌وزیر «صائب سلام»اداره‌امورنخست‌وزیری را بعهده دارد در مورد روابط اقتصادی بین دو کشور و امکانات توسعه آن معتقدبود که باید مذاکراتی بین طرفین صورت گیرد و این امکانات از نزدیك بررسی و ارزیابی‌شود.

دختران درارتش

اسرائیل یکی ازمعدود کشور های جهان است که در آن دختران دوش‌بدوش مردان در ارتش خدمت میکنند . البته دختران سرباز به میدان اصلی جنگ کمتر اعزام میشوند اما تمرین باسلاحهای سبک‌وزندگی در صخره‌ها واردوگاههای کوهستانی جزو خدمت آنها محسوب میشود درعکس‌گروهی از دختران تازه سرباز شده اسرائیلی در جریان اولین‌رامه پیمائی خود دیده میشوند .

عکس رادیوئی اطلاعات

آگهی پذیرش دانشجو بدون‌کنکور در دانشگاه پهلوی امروز درصفحه ۱۳ درج شده است

اولین جلسه مجمع عمومی بانک‌شهریار

روز سه‌شنبه هفتم فرور دین ماه ۱۳۵۲ ساعت ۵ بعد از ظهر درتالار فرهنك واقع درخیابان‌حافظ جنب‌دبیرستان رضاشاه کبیر تشکیل‌خواهد گردید . پیرو دعوتهای قبلی مجددا ازکلیه صاحبان سهام تقاضا میشود درساعت۵ بعد از ظهر درجلسه حضوریابند

کاشیکاری تازیرسقف با کاشی ایرانا

جناب آقای دکتر شاهقلی وزیر محترم بهداری

اعضای انجمن بهداری شهرری ، پزشکان و کارمندان بیمارستان فیروزآبادی باکمال تاسف فوت مرحوم سرهنگ شاهقلی برادر گرامی آنجناب را تسلیت عرض مینمایند .

رئیس بیمارستان فیروزآبادی ـ دکتر محمدرضا حکیم‌زاده

کویت به‌اتحادیه عرب وسازمان‌ملل شکایت‌میکند

کویت ـ باوجود تلاش های دیپلماتیک مصر و برخی دیگر از کشور های عربی برای رفع بحران روابط بغداد و کویت محافل سیاسی کویت نسبت‌به نتیجه این فعالیت‌ها اظهـار بدبینی می‌کنند .

روزنامه « الرای العام» در شماره امروز خود نوشته‌است وزارت امور خارجه کـویت هیچگونه‌امیدی به نتیجه‌فعالیت های سیاسی کشور های عربی برای رفع اختلافات موجـود ندارد.

بنابرگزارش‌این‌روزنامه وزارت امور خارجه کویت هم‌اکنـون سرگرم تهیه پرونده‌ای در باره بحران مرزی دو کشور میباشد تاموضوع را در اتحادیه عرب مطرح کرده و در صورت لزوم رسما بشورای امنیت شکایت کند ، این روزنامه اضافه‌کرده است‌درصورتی که عراق‌پیشنهاد های کویت را در باره عقـب کشیدن نیروهای خود رد کنـد دولت کویت در شکایت ازعراق و مطرح کردن اختلافات دو کشور در جامعه عرب و یـا شورای امنیت تردیدی بخود راه نخواهد داد.

روزنامه « الرای العام »ضمن مقاله دیگری نوشته است‌کویت باید با همسایگان خود که با آنها دارای منافع مشترک‌می‌باشد برای حفظ تمامیت‌ارضی خود همکاری کند.

این‌روزنامه‌ازدولت کویت دعوت می‌کند که وضع خود را در خلیج فارس‌باتوجه‌بمنافع‌کویت مورد تجدید نظر قرار دهد .

«الرای‌العام» می‌نویسد : **ما بخاطر آرام کردن عراق‌و برخلاف منافع کویت از سایر کشور های منطقه روی گردان شده‌ایم ولی بطوریکه دیدیم این سیاست سرانجام به تجـاوز و اشغال سرزمین ما از جانـب نیروهای آن کشور منجر شد.**

«الرای‌العام» ضمن یاد آوری این مطلب‌که عراق یک قرارداد اتحاد با شوروی امضاء کرده است‌اضافه‌میکند‌عراق‌برای چه بخود اجازه چنین کاری داده است در حالی که ما همیشه در صف متهمان قرار گرفته‌ایم . ما یک کشور مستقل هستیم و حق داریم سیاستی را که بنفع ما و ضامن امنیت ملی و حفظ کشور ما است تعقیب کنیم .

الرای العام سپس این سئـوال را مطرح کرده می‌پرسد : آیا شوروی‌ها که نقش آنها در شکست ژوئن ۱۹۶۷ بر همگان روشن است میخواهند دومین مرحله نقشه « ماکیاولی» خود را بعنوان دوستان عراق‌بمنظور وارد کردن خلیج فارس در میدان اختلافات و مبـارزات جهانی بمرحله اجرا درآورند.

روزنامه « السیاسه» بنویـه خود این سئوال رامطرح کرده و می‌نویسد : منافع چه کسانی اقتضاء می‌کند که کویت را از مسائل ملت عرب منحرف کنند؟

این روزنامه اضافه می‌کند : موجب تاسف است که فشار بحران مانع آن میشود کـه کویت بجای آنکه تلاش خودرا در راه مسائل ملی عرب بکار برد به مسائل داخلی بپردازد.

« السیاسه» کسانی را کـه نمی‌خواهند باین مسئله اعتراف کنند که این عراق است که
بقیه در صفحه ۳

تحولات خلیج‌فارس

سلطان قـابوس ازهمسایگان‌عرب خود کمك میگیرد

قطر ـ شیخ زایدبن‌سلطان آل نهیان امیر دولت‌امارات متحده عرب با سلطان قابوس بن‌سعید سلطان عمان در ابوظبی مذاکراتی انجام داد.

رادیو ابوظبی گزارش داد ، مذاکرات آل‌نهیان با سلطان قابوس در محیطی سرشار از دوستی و صمیمیت و تفاهم صورت گرفته است . سلطان‌قابوس روز پیش دیدار رسمی خود از امارات متحده عرب را آغاز کرده است .

سلطان قابوس که کشور او مسقط و عمان‌هدف حمله شورشیان دست چپی ایالت « ظفار» قـرار گرفته ظاهرا قصد دارد در این سفر کمک های بیشتری از همسایگان عرب خود برای مقابله بـا شورشیان دریافت کند شورشیان مسقط و عمان از چین ، شوروی ، عراق و یمن جنوبی کمک دریافت میکنند ـ سلطان قابوس قبلا با وزیر دفاع‌عربستان سعودی ملاقات و در باره بحران اوضاع بـاوی مذاکره کرده‌بود .

شورشیان مارکسیست که با نیروهای سلطان عمان و مسقط در امارات مذکور در خلیج فارس نبرد میکنند دیروز ادعا کردند که ۴۷ نفر ازنظامیان انگلیسی را در جریان سلسله زد و خورد هایـی که هفته گذشته روی داد کشته و یا زخمـی کرده‌اند.

خبرگزاری عراق ضمن گزارشی که از عـدن فرستاده شده از قول منابع نزدیک به چریکهـای شورشی عدن‌نوشته است که این تلفات در خلال حمله هایی که به مواضع نیروهای انگلیسی در منطقه کوهستانی « ظفار» صورت گرفت به آنها وارد شده و در ضمن به یک هلی‌کوپتر انگلیسی نیز گلوله خورده است .

لغو پرواز هواپیماهای عربستان به یمن

● صنعا ـ شرکت هواپیمائی عربستان سعودی کلیـه پروازهای بین جده وحدیده واقع در جمهوری یمن شمالی را تا اطلاع ثانوی لغو کرد.

سخنگوی شرکت و همچنین سفارت عربستان سعودی در صنعا گفتند که علت این اقدام به آنان ابلاغ نشده است ولی ناظران سیاسی عقیده دارند که این تصمیم به خاطر حمله جنگنده های یمن جنوبی بیکی از پاسگاههای عربستان سعودی که‌روز پنجشنبه گذشته صورت گرفت اجرا شده است .

ناظران سیاسی بعید نمیدانند بزودی برخوردشدیدی بین عربستان سعودی و یمن جنوبی روی دهد .

عربستان سعودی دیروز اعلام کرد سیاستی که رژیم مارکسیستی یمن جنوبی در پیش‌گرفته با سنن و میراث عربی مخالف است .

ادعای یمن‌جنوبی : عربستان سعودی میخواهد بما حمله‌کند

دراین نقشه موقعیت جغرافیائی عربستان‌سعودی ویمن‌جنوبی‌نسبت به‌یکدیگر مشخص شده است .

بیروت ـ سخنگوی سفارت یمن جنوبی در بیروت اعلام‌کرد که‌عربستان سعودی در نظر دارد ازحمله‌واهی دو هواپیمای‌جنگنده یمن جنوبی به یکی ازپستهای مرزی عربستان سعودی بعنوان دستاویزی برای تجاوز علیـه یمن جنوبی استفاده کند.

حمله‌هواپیماهای‌یمن جنوبی به پست مرزی‌عربستان سعودی که مورد تکذیب دولت عدن‌قرار گرفته است روز پنجشنبه‌گذشته گزارش داده شد . وزارت دفاع عربستان سعودی ضمن یک بیانیه اعلام کرد که‌دوفروند‌از میگهای ۱۷ نیروی هوایی یمن جنوبی حالت مرزی الودیعه‌را در خاک سعودی مورد حمله‌قرار داد موعده‌ای از سربازان‌ارتش سعودی را زخمی کرده‌اند.

وزارت خارجه عربستـان سعودی نیز روز شنبه گذشته اعلامیه‌ای انتشار داد و ضمن ان اعلام کرد که ایـن دولـت مشغول بررسی و ارزیابی حمله میگهای یمن جنوبی به پست مرزی الودیعه است . عربستان سعودی اخطار کرد کـه یمن جنوبی بایدمنتظرنتایج اقدامات خود باشد

سخنگوی سفارت‌یمن جنوبی درپیروت اظهار داشت که‌دولت متبوع وی‌قبلا نیز این نکته را روشن کرده است که عربستان سعودی با پراکندن خبردروغین حمله میگهای یمن جنوبی بـه پست مرزبانی الودیعه میکوشد زمینه اماده‌ای برای تجاوزعلیه یمن جنوبی فراهم کند.

سخنگوی مذکور اضافه کرد که‌دولت یمن جنوبی برای‌دومین بار ادعای مربوط به حمله‌میگ های یمنی به الودیعه را تکذیب میکند.

درسال۱۹۶۹ نیز یکبار براثر کشمکشهایی‌که‌درناحیه الودیعه روی داد کار عربستان سعودی و یمن جنوبی به جنگ وستیز مسلحانه کشید.

عبدالله‌الخمیری وزیر اطلاعات یمن جنوبی در یک مصاحبـه مطبوعاتی گفت که برخوردنیرو های عراقی و کویتی چیزی جز یک حادثه مرزی نیست . وی افزودکه اختلافات مرزی عراق وکویت‌باید بتدریج حل و فصل شود .وزیراطلاعات یمن جنوبی گفت سر و صدای زیادی که‌در اطراف این‌حادثه مرزی بلند شده بمنظور سرپوش گذاشتن روی فعالیت های دیگری است که‌در خلیج‌فارس صورت‌میگیرد ما اطمینان‌داریم‌که‌عراق وکویت به مسئولیت خطیر خود پـی خواهند برد.

وزیر اطلاعات یمن جنوبی‌گفت عربستان سعودی میکوشد تـا قرارداد وحدت دو یمن را بـا شکست‌روبرو سازد.

وزیر اطلاعات یمن جنوبی تاکیدکرد که‌اسرائیلی ها اخیرا درجزایر یمنی دریای سرخ به فعالیت هائی دست زده‌اند.

استعفای کابینه مصر

عزیز صدقی

قاهره ـ یک منبع مطلع درقاهره اظهار داشت که عزیز صدقی نخست‌وزیر مصر دیشب استعفای کابینه‌خود را بـه پرزیدنت انورسادات تسلیم کرد .

صدقی قبل از کناره‌گیری ازمقام نخست‌وزیری آخرین جلسه هیئت دولت را که مدت کوتاهی طـول کشید تشکیل داد .

هنوز رسما نام جانشین اوفاش نشده است .

صدقی درژانویه سال۱۹۷۲مامور تشکیل کابینه جدید مصر شد واز چندی‌قبل‌که پرزیدنت‌سادات‌تصمیم گرفت در سیاست دولت خـود تغییراتی بدهد انتظار میرفت‌صدقی از مقام خود کناره‌گیری کند .

در قاهره شایعات زیادی درباره جانشین صدقی‌وترکیب هیئت‌دولت جدید رواج دارد احتمال میرود رئیس جمهوری مصر امروز ضمن نطقی که دربرابر اعضای اتحادیه سوسیالیست و مجمع ملی ایراد میکند نام نخست‌وزیر جدید را فاش کند .

پاره‌ای از ناظران سیاسی اظهار عقیده میکنند که سادات شخصا پست نخست‌وزیری‌را بعهده‌خواهد گرفت .

احتمال میرود در ترکیب کابینه و دستگاه رهبری حزب اتحادیه سوسیالیست‌نیز تغییرات‌عمیقی‌داده شود .

یک گزارش تایید نشده دیگر حاکی است که باحتمال زیاد حافظ اسماعیل مشاور ویژه پرزیدنت سادات در مسائل امنیتی مامور تشکیل کابینه جدید خواهد شد .

روزنامه‌الانوار چاپ بیروت در شماره امروز خود گزارش‌دادکه انورسادات رئیس جمهوری مصر طی ۴۸ ساعت آینده ریاست‌کابینه مصر را شخصا بعهده خـواهـد گرفت .

خبرگزاری یونایتدپرس گزارش داد که کابینه مصر بریاست عزیز صدقی نخست‌وزیر مصر بهمین منظور استعفاکرد تا سادات‌بتواند شخصا ریاست کابینه این کشور را برعهده گیرد‌واصلاحات‌سیاسی لازم را بعمل آورد .

سادات جریان امر را فردا در جلسه رهبران‌اتحادیه سوسیالیست عرب و نمایندگان‌مجلس خلق مصر عنوان خواهدکرد. روزنامه‌الانوار گزارش برخی از مطبوعات رامبنی براینکه‌محمد حسنین‌هیکل عهده‌دار پست وزارت خواهد شد ، مورد تکذیب قرارداد وتاکید کرد که‌وی همچنان سمت خود را در روزنامه نیمه رسمی الاهرام برعهده خواهد داشت .

در قاهره اعلام شد که‌کمیته مرکزی‌حزب اتحادسوسیالیست عرب تنها حزب سیاسی مصرو اعضای پارلمان آن کشور یك جلسه فوق‌العاده با حضورانور‌ـ سادات رئیس جمهوری مصر تشکیل خواهند داد .

شب گذشته نیز کابینه‌مصر یك جلسه سری تشکیل‌دادولی در پایان آن اعلامیه‌ای منتشر نشد

شایع است که انورسادات درجلسه‌فوق‌العاده کمیته‌مرکزی حزب‌اتحاد سوسیالیست عرب اتحادیه سوسیالیست عرب و مجمع خلق مصر مسئله‌تجدید سازمان دستگاه های سیاسی و اجرائی تنها حزب سیاسی این کشور را در میان خواهد گذاشت .

روزنامه الجمهوریـه که این مطلب را افشاء کرده‌است‌تایید می کند که انورسادات در نظر دارد تغییرات مهمی در کابینه مصر بعمل آورد و روش‌دولت های بزرك را نسبت به بحران خاورمیانه و امکاناتی که‌کشور های بزرك می توانند برای حل این بحران بنفع جهان‌عرب فراهم کنند عمیقا مورد بررسی قرار دهد .

از طرف دیگر روزنامه الاهرام اهمیت ملاقاتی را که امروز قراراست بین رئیس جمهوری مصر و نمایندگان مجمع‌خلق و اتحادیه سوسیالیست عرب صورت بگیرد مورد تاکیدقرار داده است .

خاورمیانه

ارتش مصر به مانور پرداخت

قاهره ـ ژنرال اسماعیل علی وزیر جنگ و فرمانده کل نیرو های مسلح مصر دیروز از جبهه کانال سوئز دیدن کرد و پس از بازدید از عملیات تمرینی و مانورهای واحدهای مسلح مدتی با فرماندهان نظـامی به گفتگو پرداخت .

ژنرال اسمعیل علی در پایان بازرسی از تعلیمات نظامی و رزمندگی نیرو های مسلح مصر تعریف وتمجید کرد . ژنرال اسماعیل علی بار ها اعلام کرده است که ارتش مصر بسرعت برای جنگ با اسرائیل آماده‌میشود. ژنرال اسمعیل علی تاکید کرده است که‌برای‌بازگرفتن مناطق اشغالی هیچ راهی جز جنگ باقی نمانده است . دیروز احسان عبدالقدوس یکی از روزنامه‌نگاران برجسته مصری نوشت که شوروی و مصر به اختلافات خود در مورد تحویل سلاحهای شوروی به مصر پایان داده‌اند.

سفر مهم وزیر دفاع عربستان به بحرین

وزیر دفاع عربستان

کویت ـ سلطان بن عبدالعزیز وزیر دفاع و هواپیمائی عربستان سعودی امروزبرای یک دیدار سه روزه ازبحرین وارد این کشور شد .

وی پیش از سفر به بحرین از ، سلطنت نشین عمان و امارت قطر نیز دیدن کـرده است‌محافل‌سیاسی‌منامه‌اظهار داشتند که دیدار وزیر دفاع عربستان سعودی از بحـرین ارتباطی با اختلافات مـرزی اخیر عراق و کویت ندارد . معذلك شك نیست کـه در گفتگوهای‌وزیر دفاع‌عربستان سعودی وبحرین بحران‌اخیر روابط عراق و کویت مورد بررسی قرار خواهد گرفت . ناظران سیاسی بـرای سفر سلطان بن عبدالعزیز به‌منامه اهمیت فراوانی قائل هستند و بهمین جهت بود که وزیـر امور خارجه بحرین‌درآخرین لحظه برنامه سفر خود را به بن‌غازی برای شرکت در کنفرانس‌وزیران امورخارجه کشورهای اسلامی لغو کرد.

الفتح به «اعترافات ابوداود» حمله‌کرد

بیروت ـ سازمان آزادی فلسطین دولت اردن را بخاطر منتشر ساختن اعترافات‌ابوداود یکی از رهبران سازمان‌الفتح که در اردن زندانی است‌مورد سلامت قرار داد

ابوداود که چندی پیش‌مورد عفو ملك حسین پادشاه اردن قرار گرفت اینك بامحکومیت حبس ابد در امان زندانـی است .

وی ضمن اعترافات خود که روز شنبه گذشته از رادیوامان پخش شد اعلام‌کرد که‌سازمان مستقلی بنام سپتامبر سیاه‌وجود خارجی ندارد و این سازمان در حقیقت یکی‌ازواحد های‌سازمان الفتح است .

خبرگزاری فلسطینی وفا از قول رهبران الفتح نوشته است که دولت اردن طبق یك شیوه شناخته شده هر بار که تزلزل خود را بروشنی احساس میکند در صدد برمی‌آید با بر پـا کردن سر و صدا در باره موضوعاتی مانند اعترافهای‌ابو‌ـ داود ـ افکار عمومی را گمراه کند .

خبرگزاری فلسطین اعـلام کرد انتشار اعترافات ابوداود نشان میدهدکه موضوع‌ابوداود هنوز هم حکومت اردن راتحت فشار قرارداده است .

قرارداد بازرگانی یمن جنوبی ومصر

کویت ـ بدنبال پایان مذاکرات هیئت جمهـوری دمکراتیک یمن برياست وزير اقتصاد و صنايع اينكشور بامقامات وزارت اقتصاد مصر یک قرارداد بازرگانـی میان دو کشور بامضاء رسید.

دولت یمن جنوبی که بخاطر سیاست دست چپـی خود ، با همسایگان عرب خود درگیر مبارزه شده‌میکوشد در دنیای سوسیالیست و کشور های عربی خارج ازمنطقه دوستانی برای خود بیابد . یکی از هدفهای مهم سیاست خارجی یمن جنوبی نزدیکشدن به مصر و لیبی است.

گروه فرهنگی آذر

دفاتر ثبتنام کلاسهای آمادگی کنکور رشته های ریاضی‌ـ طبیعی وادبی گروه فرهنگی آذرازروز هفتم فروردین ماه ۱۳۵۲ از ساعت ۴الی ۸ ونیم بعداز ظهر در محل های زیر دایر میباشد .

۱ـ دبیرستان شماره ۱ آذر خیابان نادری چهارراه قوام‌السلطنه تلفن ۶۶۷۱۷۰

۲ـ دبیرستان شماره ۲ آذر میدان بهارستان اول خیابان صفی‌علیشاه تلفن ۳۱۸۴۸۱

بهشت درمنزل شما

طراحی فضای سبز منزل شما مکمل زیبائی ساختمان شما خواهد بود به گروه مـهندسیـن مشاور کشتمان که‌متخصص‌این فن هستند مراجعه فرمائید . تلفن ۸۳۷۲۸۶ ـ ۸۲۴۹۶۰

کنسولگری آلمان در زاگرب را آتش زدند

بلگراد ـ در یوگسلاوی اعلام شد ، مردی که هنوز هویتش فاش نشده است عصر دیروز یک شیشه محتوی مواد منفجره را بسوی ساختمان سر کنسولگری آلمـان فدرال در زاگرب پرتاب کرد و دفتر سر کنسولگری آلمان را به آتش کشید.

متعاقب این حادثه که هیچگونه تلفاتی وارد نکرد، عابران ، مرد پرتاب کننده شیشه مواد منفجره رادستگیر کردند و به پلیس تحویل دادند .

شهر زاگرب مرکز ایالت « کرواسی » در یوگسلاوی است . با آنکه شخص تیتو از اهالی « کرواسی» است گروهی از مردم این ایالت خواستار استقلال ایالت خود از یوگسلاوی هستند و برای رسیدن باین هدف دست به مبارزات تروریستی زده‌اند . در چند روز اخیربمناسبت سفر نخست وزیر یوگسلاوی « بی‌جدیک» به استرالیا گروهی‌ازمهاجران « کرواسی» که در استرالیا زندگی‌میکنند دست به تظاهرات شدیدی علیه او زدند .

افریقا

دولت فیلیپین مسلمانان را بقتل میرساند

کنفرانس اسلامی خواستار قطع خصومت عراق به پاکستان شد

عبدالرحمن

بنغازی ـ تونکو عبدالرحمن رئیس دبیرخانه اسلامی دیروز در کنفرانس کشورهای مسلمان در بنغازی (لیبی) از کشورهای مسلمان جهان خواست‌که برای بازداشتن عراق از فعالیت های خصمانه‌اش علیه امنیت داخلی پاکستان مداخله کنند .

عبدالرحمن که در جلسه کنفرانس وزیران خارجه کشور های اسلامی‌سخن میگفت‌اظهار داشت که نامه‌ای از ذوالفقار علی‌بوتو رئیس‌جمهور پاکستان دریافت کرده‌و طی‌آن‌به دخالت های عراق در امور داخلی پاکستان اشاره شده است .

عبدالرحمن به قضیه کشف مقادیر زیادی اسلحه‌در سفارت عراق در اسلام‌آباد بعنوان یکی از نمونه های روش خصمانه عراق علیه پاکستان اشاره کرد و اظهار داشت که دولت عراق علاوه بر این به یکی از اتباع فراری پاکستان که جنبش بلوچستان آزاد پـاکستان را رهبری میکند پناهندگی داده‌و رادیو بغداد نیز علیه پاکستان سخن‌پراکنی های خصمانه‌ای میکند .

عبدالرحمن از کشور هـای اسلامی و خصوصا از ممالک عرب خواست که هرچه زود تر برای متوقف کردن فعالیت های دشمنانه عراق علیه پاکستان دخالت کنند و ازعراق بخواهند که بفراریان‌پاکستانی پناهندگی سیاسی ندهد . رئیس دبیرخانه کشور های اسلامی آنگاه بـه موضوع ادامه اسارت ده ها هزار نفر از اسیران پاکستانی در هند اشاره کرد و گفت‌در ماده ۱۱۸ میثاق بین‌المللی ژنو پیش‌بینی شده‌است‌که وقتی‌جنگ بین دو یا چند کشور خاتمه یافت باید اسیران جنگی آنها فورا آزاد شوند . بنابر این‌لازم است کشورهای اسلامی‌تقاضا کنند به این پرسش پاسخ داده شود که چرا اسیران پاکستانی هنوز در هند زندانی هستند .

عبدالرحمن در پایان راجع به سرنوشت مسلمانان فیلیپین سخن گفت و اظهار داشت که زجـر و آزار اقلیت مسلمانـان جنوب فیلیپین بوسیله دولت کاتولیکی مانیل موجب نگرانی جدی کشور های اسلامی شده

تانزانیا واوگاندا آماده جنك شدند

کامپالا ـ سخنگوی نظامی اوگاندا در یک مصاحبه مطبوعاتی اظهار داشت نقل و انتقالاتی که طـی روز های اخیر در مرز های این کشور بویژه در ناحیه «موتوکولا» دیده میشودنشانه‌محله‌قریب‌الوقوع نیرو های تانزانیا به‌اوگاندامی‌باشد .

سخنگوی نظامی اوگاندا افزود که بدستور فرماندهی کل نیرو های مسلح این کشور یک تیپ کمکی به سرعت بمناطق‌مرزی‌اعزام شده و کلیه نیرو های اوگاندا برای مقابله با هـرگونه حمـله احتمالی‌بحال آماده‌باش‌درآمده‌اند.

گزارش دیگر حاکی استارتش های اوگاندا و تانزانیا بـحالت آماده‌باش درآمده‌اند و هرلحظه احتمال‌میرود برخوردی میان آنها روی دهد .

در یک هفته اخیر دو کشور یکدیگر را سخت متهم به تجاوز به قلمرو هم کرده‌اند. سخنگوی‌ارتش اوگاندا در کامپالا گفت که افراد گردان دوم اوگاندا موفق بـه بازداشت یکدسته از گشتی های ارتش تانزانیاشده‌اند رادیواوگاندا دیشب ادعا کرد که یک نیروی ۳۵۰۰ نفری از سربازان تانزانیا خودرابرای حمله به‌اوگاندا آماده کرده است ولی دولت تانزانیا این ادعا رابی‌اساس‌خواند.

اختلاف اوگاندا و تانزانیا از هفته گذشته اوج گرفت‌در آنزمان تانزانیا اعلام کرد نیرو هـای اوگاندا در نقطه‌ای در ۲۰ کیلو متری مرز های آن کشور متمرکز شده‌اند .

رادیو تانزانیا اعلام کرده است که ژنرال‌ایدی امین رئیس‌جمهوری اوگاندا بسبب‌گرفتاری های‌شدید داخلی‌مدام میکوشدبا‌ایجادحوادث مرزی افکار عمومی مردم اوگاندا را بخود مشغول کند . نیرو های اوگاندا و تانزانیا تاکنون دوبار بایکدیگرجنگیده‌اند وهربارپادخالت سازمان وحدت‌کشور های‌افریقایی جنگهای مرزی دو کشور خاتمه پیدا کرده است .

نشریه ابـزرور چاپ انگلستان گزارش داد که اوگاندا هشتاد کامیون نیروبر مجهـز باموشکهای زمین‌به زمین از فرانسه خریداری کرده است .

طبق گزارشهای رسیده یک‌هیئت نظامی سه نفری اوگاندا اخیرا در فرانسه این کامیونها و مقداری لوازم و تدارکات رادار خریداری کرده است .

ضمنا هیئت دیگری برای خرید لوازم یدکی جنگنده های«فوگای» فرانسه از اوگاندا به پاریس‌اعزام شده است.

نیروی هوایی «اوگاندا» هشت جنگنده فوگا در اختیار دارد . ابزرور نوشته است چنانچه این خبرها صحت داشته باشد توازن قدرت در افریقای شرقی بمیزان قابل توجهی برهم خواهد خورد.

سفر نومیری بـه لندن ، گام تـازه نزدیکی به غـرب

نومیری

لندن ـ ژنرال جعفر نومیری رئیس جمهوری سودان به اتفاق همسرش بدعوت دولت انگلیس برای یک دیدار رسمی پنج روزه وارد لندن شد در این سفروزیر امور خارجه و وزیر اقتصاد ملی سودان نیز همراه نومیری‌هستند.

ژنرال نومیری‌که‌برای نخستین بار به اروپای غربی سفر کرده فردا ناهار میهمان الیزابت دوم ملکه انگلیس خواهد بود .

ژنرال نومیری پس از کودتای کمونیستی که دو سال قبل علیه وی روی داد سیاست گرایش‌به غرب را درپیش‌گرفت. درماجرای حمل اسلحه و سربازان لیبـی‌به اوگاندا که هواپیماهای حامـل آنها از فراز سودان میگذشت ژنرال نومیری روش سختی علیه لیبی در پیش گرفت وهواپیماهای مذکور را توقیف کرد . و پس از آنکه ماجرای اخیر حمله‌سپتامبر است مسلمان‌های فیلیپین‌بوسیله کاتولیک های این‌کشور ازخانه و کاشانه خود رانده شده‌اند و منازل وزمین های‌آنها به‌تصرف کاتولیک ها درآمده است .در جریان کشمکش هائی که بااین تحولات همراه‌بوده است‌عده‌ای از مسلمانان فیلیپین به قتل رسیده‌اند .

در اینحال کنفرانس اسلامی بنغازی دیروز در یک جلسه محرمانه به فیلیپین اجازه دادکه نماینده‌ای به بنغازی بفرستد و

بقیه در صفحه ۱۴

سیاه به سفارت عربستان سعودی در خرطوم پایتخت سودان روی داد روابط سودان با فلسطینی‌ها و کشورهای دیگر عربی‌بشدت‌تیره شد . سفر نومیری به لندن بـه عنوان گام تازه‌ای برای‌نزدیکی‌به غرب تلقی شده است .

چند گزارش

از چند نقطه

کشتار «مای‌لای» کار «سیا» بود

● اوکلاهماسیتی ـ طبق مقاله‌ای که دیروز در روزنامه « اوکلاهمان» یکی از جراید محلی اوکلاهماسیتی به چاپ رسیده مقامات وزارت دفاع آمریکا به این نتیجه رسیده‌اند که نقشه کشتار دهکده مای‌لای در ویتنام جنوبی‌در۱۹۶۸ بوسیله سازمان جاسوسی مرکزی آمریکا (سیا) تهیه شده و این سازمان عامل هماهنگ کننده کشتار مذکور بوده است .

سازمان سیا در واقع با برپا کردن این کشتار در صدد برآمد یک دهکده را بطور کامل و باتمام سکنه غیر نظامی آن نابود کند تا به دشمن درس عبرتی داده باشد.

طبق گزارش روزنامه اوکلاهمان کشتار مای‌لای که در جریان آن نزدیک به ۴۵۰ غیر نظامی کشته شدند دومین حمله‌ای بود که با تدارک نقشه قبلی بوسیله « سیا» علیه دهکده مذکور صورت گرفت .

روزنامه یاد شده از قول منابع وزارت دفـاع آمریکا خاطر نشان کرده است که اقداماتی که بعدا از طرف ارتش ایالات متحده صورت گرفت و از جمله مجازاتهایی که برای ۲۵ نفر از افرادذیمدخل در کشتار مای‌لای تعیین شد صرفا نیرنگی برای پرده پوشی نقش و دخالت سازمان سیا در این کشتار بوده است .

حمله هواداران گریواس به دو پاسگاه پلیس

● نیکوزیا ـ بین کماندوهای ژنرال گریواس و کماندو های اسقف ماکاریوس مبارزه شدیدی در قبرس‌درگرفته است . کماندوهای ماکاریوس که از طرفداران‌رئیس جمهوری قبرس تشکیل شده به شیوه نبرد های چریکی‌به حملات طرفداران گریواس پاسخ‌میدهند.

دیروز بار دیگر کماندوهای گریواس به دوحمله جدید علیه پاسگاه پلیس در منطقه « لارناکا» دست زدند دو گروه مسلح از نیروهای ضربتی گریواس در این حمله شرکت داشتند یکی از این دو گروه بیک پاسگاه پلیس در ۶۰ کیلومتری نیکوزیا و گروه دیگر به پاسگاه پلیس منطقه « قزل‌اوتی‌میو» حمله برده و مقادیری اسلحه و مهمات به غنیمت بردند.

در این دو حمله‌بین نیروهای پلیس و کماندوهای گریواس زد و خوردی درگرفت و یک گروهبان پلیس زخمی گردید .

یکی از کماندوهای گریواس نیز که بضرب‌گلوله مسلسل ماموران پلیس زخمی شده در بیمارستان لیماسول بستری گردیده است .

چین باخشکسالی مواجه شد

● هنگ‌کنگ ـ طبق گزارشهائی که‌از مناطق مختلف‌چین رسیده ، مردم آنکشور امسال نیزباخشکسالی نسبتا شدیدی روبرو شده‌اند. خبرگزاری رویترگزارش می دهد که باآغاز فصل بهار منطقه وسیعی ازخاک‌چین گرفتار کمبود آب شده و دولت مرکزی دستورات اکیدی درباره حفر چاههای عمیق و ایجاد کانالهای انتقال آب وسدهای مختلف به مقامات ایالتی‌صادر کرده است. در ماههای ژانویه وفوریه میزان‌بارندگی در سرتاسر چین بسیار کم بوده است و قسمت اعظم محصولات صیفی و بهاره آن‌کشور در معرض‌نابودی قرار گرفته است .

سال گذشته نیز به سبب خشکسالی محصول گندم چین ده میلیون تن کاهش یافت .

برژنف در ماه ژوئن به واشنگتن میرود

● مسکو ـ منابع موثق چین درمسکو امروز گزارش‌دادند که لئونید برژنف دبیرکل حزب کمونیست شوروی‌ماه ژوئن آینده‌ازایالات متحده آمریکا دیدن‌خواهدکرد. مقامات شوروی و نیز منابع وابسته به‌سفارت ایالات متحده آمریکا در مسکو هرگونه اطلاعی دراین‌باره را انکار کردند .

برنامه دیدار برژنف ازایالات متحده آمریکا دریاسخ دیداری است‌که سال گذشته ریچارد نیکسون رئیس جمهوری آمریکا از مسکو بعمل آورد. از طرف‌دیگر گفته می‌شود که بانو نیکسون همسر رئیس جمهوری آمریکا در یک جلسه غیر رسمی بطور خصوصی گفته است که این برنامه بزودی اجرا خواهد شد.

مرحله یك چهارم نهائی مسابقات والیبال دانشگاهها ومدارس عالی

پیروزیهای دانشجویان والیبالیست

مدرسه‌عالی ورزش، دانشسرایعالی، پلی تکنیک ودانشگاه تهران

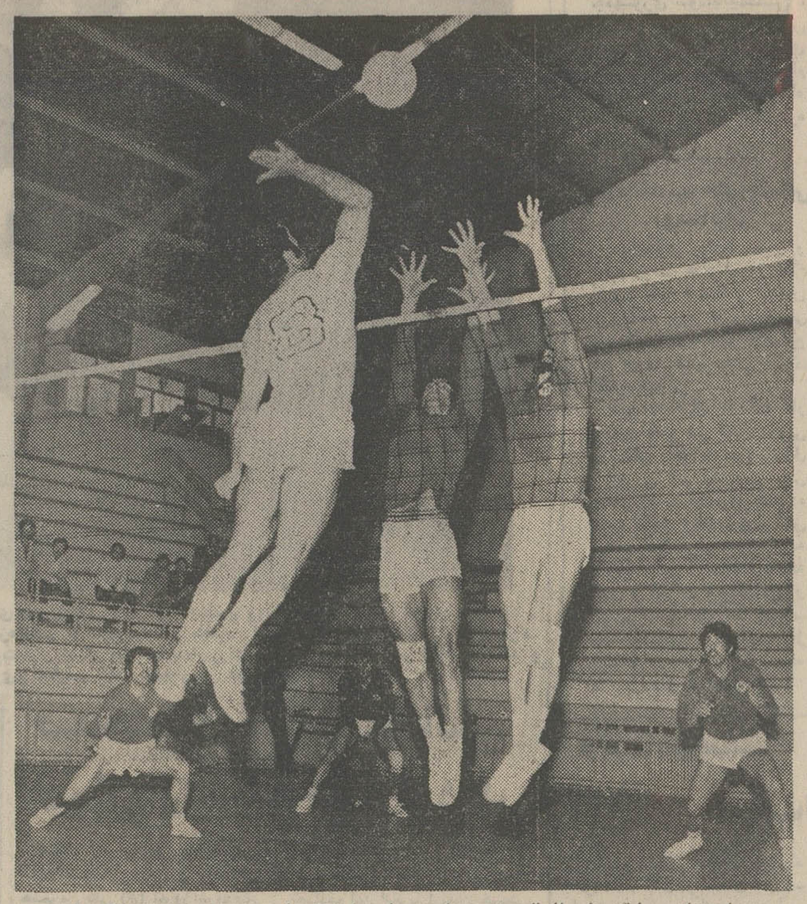

دیداری از مسابقه های‌والیبال دیشب میان تیمهای دانشگاه‌پهلوی و دانشسرایعالی که طی ۲ ست بازی دانشسرایعالی به پیروزی رسید.

★ **دانشگاه ملی با شکست از دانشگاه آریامهر از حضور درمرحله یك‌چهارم نهائی محروم شد**

مسابقه های والیبال قهرمانی دانشگاهها و مدارس عالی کشور که با شرکت ۱۶ تیم آغازشده بود، به دور یك چهارم خودراه یافت.

در مسابقه های دیروز، تیم های والیبال‌مدرسه عالی‌ورزش، دانشسرای عالی، پلی‌تکنیك تهران‌ودانشگاه‌تهران برحریفان خود پیروز شدند

مسابقه های دور مقدماتی در ٤ گروه انجام شد و تیمهای دانشسرایعالی، پلی‌تکنیك، مدرسه عالی ورزش، دانشگاه تهران، دانشگاه اصفهان، دانشگاه تبریز، دانشگاه‌صنعتی آریامهر و دانشگاه پهلوی به مرحله یك چهارم نهائی راه یافتند.

از دیدار های حساس دور مقدماتی، مسابقه دانشگاه‌تهران و مدرسه عالی کرج بود.دانشگاه تهران که در برابر مدرسه‌عالی ورزش شکست خورده بود، برای جای گرفتن در ۸ تیم مرحله یك‌چهارم نهائی، دیدار سختی را در برابر مدرسه‌عالی کرج پشت‌سر گذاردو دربرابر حریف در معرض خطر قرار گرفت.

حادثه دیگر دور مقدماتی شکست تیم دانشگاه ملی‌ایران از دانشگاه‌صنعتی آریامهربود. دانشگاه ملی که یك‌شکست دیگر در این دور داشت، از حضور در دور یك‌چهارم‌نهائی محروم ماند.

مسابقه های دور یك چهارم نهائی در دو گروه انجام‌میشود در گروه‌نخست تیمهای‌دانشگاه تبریز،دانشگاه صنعتی آریامهر پلی‌تکنیك تهران و مدرسه‌عالی ورزش مسابقه میدهند و در گروه دوم، دانشسرایعالی، دانشگاه اصفهان، دانشگاه تهران و دانشگاه پهلوی‌شیراز به مبارزه می پردازند.

دیروز، مدرسه عالی ورزش در یك دیدار حساس وهمراه با رقابت سخت با نتیجه ۲بر ۱ در برابر دانشگاه تبریز به پیروزی رسید. ست نخست را دانشگاه تبریزبا امتیاز ۱۲ـ۱۵ بدست آورد و مدرسه عالی ورزش درست های بعدی به ترتیب ۱۲ـ۵ و ۱۵ـ۱۷ به پیروزی رسید

تیم مدرسه عالی ورزش را محمود چایچی، قاسم توکلی، حسین توسلی، جعفر نوازانی ودودگوگانی، ابراهیم عمرانیان، تقی زرگران، ساعدروشن‌کیش، امیدوارحاتمی‌وقدمعلی روانی‌پور تشکیل میدادند.

درمسابقه دوم دانشسرایعالی در دو ست‌متوالی و با امتیاز ۸ـ۱۵و ۱ـ۱۵ دربرابر دانشگاه پهلوی پیروز شد.

دانشکده پلی‌تکنیک دردیدار بعدبانتیجه ۲بر۱دانشگاه صنعتی آریامهر را مغلوب کرد. ست‌نخست‌باامتیاز ۷ـ۱۵ نصیب پلی‌تکنیک شد. ست دوم را دانشگاه صنعتی آریامهر با تلاش فراوان باامتیاز ۱۰ـ۱۵ ازآن خود ساخت و ست سوم خیلی آسان و تنها باکسب ۳ امتیاز دربرابر حریف مغلوب‌شد.

تیم پلی‌تکنیک دراین مسابقه متشکل از محمد شاپورکان، ذوالفقاری، اسلامی، یزدی، طاهری، افشاری، کارگرنوینی، یزدانی و فرهنگ بود.

حساس‌ترین دیدار دیشب را دانشگاه تهران‌دربرابر دانشگاه اصفهان برگزار کرد و سرانجام دانشگاه تهران‌بانتیجه۲ برصفر به پیروزی رسید. دانشگاه اصفهان باامتیاز ۱٤ـ۱٦ و ۱۱ـ۱۵ مغلوب گردید.

مسابقه دختران:

مسابقه های والیبال دختران که باشرکت ۱۸ تیم آغاز شده بود، هنوز دور مقدماتی‌خود را طی میکند.

این مسابقه در ٤ گروه‌انجام میشود و درپایان ۸ تیم به‌مرحله یک‌چهارم نهائی راه می‌یابند. تاکنون دانشگاه ملی ایران از گروه الف، دانشکده هنر های تزئینی و مدرسه عالی ترجمه از گروه ب، دانشسرایعالی و مدرسه عالی ورزش از گروه ج بمرحله بعدی‌راه یافتند ومسابقه ها برای تعیین۳تیم دیگر مرحله یک‌چهارم نهائی ادامه دارد.

در مسابقه های بسکتبال دانشگاه ها و مدارس عالی

دانشگاه‌ملی ایران برمدرسه عالی‌ورزش پیروزشد

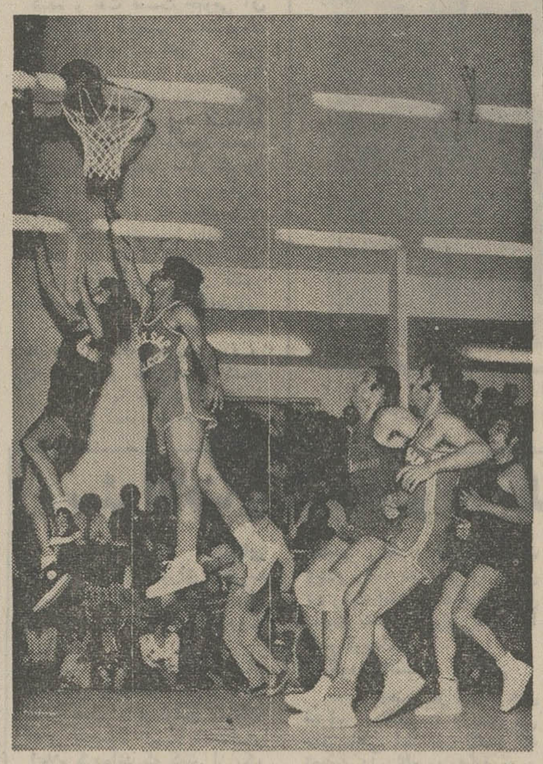

محسن خلخالی فورواردد‌انشگاه ملی ایران کوشش میکند توپی را داخل سبد حریف نماید. مدافع مدرسه عالی‌بابلسر سد راه‌خلخالی میشود.

نادر کاشانی و مظفر فاطمی بازیگران دانشگاه ملی ایران به پشتیبانی از خلخالی آماده‌هستند.

در دنباله مسابقه های‌بسکتبال قهرمانی دانشگاه ها و مدارس عالی کشور، تیم دانشگاه‌ملی ایران، مدرسه عالی ورزش را با نتیجه ۹۳ بر ۸٦ شکست داد.

دیدار این دو تیم از مسابقه های‌حساس وزیبائی بود که در تمام لحظات با رقابت فشرده‌ای همراه بود.

سایر نتیجه های بدست‌آمده به این شرح است:

دانشگاه‌تهران، مدرسه‌عالی مدیریت کرمان را با نتیجه ۸۲ بر ٥٦ مغلوب کرد و مدرسه عالی بازرگانی با نتیجه ۷۳ بر ٦۳ در برابر مدرسه عالی‌امور اداری و قضائی قم به پیروزی رسید.

دانشگاه مشهد، دانشکده علوم ارتباطات را با نتیجه۹٦ بر ٦۷ شکست داد.

دانشگاه‌جندی‌شاپور بانتیجه ۳۷بر ٦٥ مغلوب دانشسرایعالی شد و دانشگاه تبریز دانشگاه صنعتی‌آریامهر را در یک دیدار فشرده و حساس با نتیجه ۷۸ بر ۷۳ مغلوب ساخت.

دانشگاه اصفهان در برابر مدرسه عالی علوم اقتصادی و اجتماعی بابلسر به زانو درآمد و با نتیجه ٥۷ بر ٦٤شکست خورد.

دانشگاه‌پهلوی‌شیراز در یک دیدار رقابت آمیز با نتیجه ٤۷ بر ٤۲ بر مدرسه عالی‌کشاورزی همدان پیروز شد.

نبرد «ران‌لیلی» و «باب‌استالینگز»

«ران‌لیلی» مشت‌زن سنگین‌وزن آمریکائی روز ۲٥ فروردین ماه در شهر موسولا در ایالت مونتانای آمریکا با «باب‌استالینگز» روبرو میشود. نبرد دو مشت‌زن در ۱۰ راند انجام خواهد شد.

«ران‌لیلی» که در لیست مشت‌زنان انتخابی شورای مشت‌زنی جهان در مکان پنجم قرار دارد چندی پیش در یک دیدار مغلوب «جری‌کواری» شد. این اولین شکست «لیلی» در ۲۰ نبرد بود.

تیم سائوپولو برزیل به‌تهران می‌آید

سخنگوی باشگاه‌پرسپولیس، امروز اعلام کرد که بنابدعوت این باشگاه تیم فوتبال‌سائو ـ پولوبرزیل که همه‌بازیگران آن را افراد زیر ۲۳ سال تشکیل میدهند، به تهران خواهد آمد.

بیشتر بازیگران سائوپولو که برای انجام سه مسابقه‌بتهران وارد می شود، در تیم ملی‌امید برزیل عضویت دارند.

طبق برنامه تنظیمی، سائو ـ پولو در نخستین دیدار خودروز جمعه۱۰فروردین ماه‌درورزشگاه آریامهر با تیم باشگاه عقاب تهران روبرو می شود. دیدار های بعدی تیم سائوپولو برزیل باتیم ملی جوانان ایران وتیم کلنی پرسپولیس صورت‌خواهد گرفت. دیدار تیم ملی‌جوانان ایران و سائوپولو برزیل روز دوشنبه ۱۳ فروردین ماه در ورزشگاه آریامهر انجام خواهد گرفت، آخرین تمرین خارجی تیم ملی جوانان ایران پیش از قرار گرفتن دربرابر تیم ملی جوانان ژاپن است که روز۲٤اردی‌بهشت ماه انجام خواهد شد.

برای شرکت در مسابقات جهانی

تیم‌ملی تنیس روی‌میز به‌یوگسلاوی میرود

فروزنده شمیرانی ـ آذرنصیری ـ ایرج‌نژادی ـ رامونارا‌ربین

★ **۸۰کشور دراین مسابقات شرکت دارند!**

تیم تنیس روی میز ایران روز شنبه هفته آینده جهت شرکت‌در مسابقات جهانی تنیس روی میز، تهران را به‌سوی یوگسلاوی ترک میکند.

در این تیم علیرضا حجازی، فرخ سنجری، ایرج‌نژادی، حمید احتشام‌زاده ومحمد وهابزاده در قسمت مردان، فروزنده شمیرانی، آذر نصیری، کارمن گالستیان و مینا کایشادی‌درقسمت زنان‌شرکت دارند.

مسابقات جهانی تنیس روی میز قرار است از ۱٦ تا ۲٦ فروردین ماه‌در شهر «ساراجوو» یوگسلاوی برگزار شود، شهر ساراجوو در یوگسلاوی به‌خاطرترور«آرشیدوک فردیناند» ولیعهد اتریش در سال ۱۹۱٤ معروفیت دارد. این‌ترور باعث شد که جنگ جهانی اول آغاز شود.

یوگسلاوی برای‌دومین‌بار میزبان این مسابقات است. در سال ۱۹٦٥ نیز همین مسابقات دراین کشور انجام شد.

قرار است ۷٥ تا ۸۰ کشور در این مسابقات‌شرکت جویند.شرکت کنندگان درگروه های ۱۲ کشوری تقسیم خواهند شد و هر گروه‌نیز به دوزیر گروه تقسیم میشوند. ۱٦۰ داور بین‌المللی قضاوت مسابقات مزبور را برعهده‌خواهند گرفت.

ایران در مسابقات قبلی تنیس روی میز که در شهر ناگویا ژاپن برگزار شد مقام شانزدهم را بین ٤٤ تیم احراز کرد بهمین خاطر درگروه بندی مسابقات امسال در گروه کشور های دوازدهم تابیست و چهارم قرار میگیرد.

در مسابقات امسال چهار تیم جدید نیز شرکت خواهند کردکه عبارتند از قبرس، کویت، الجزیره ولیبی، این چهار تیم اخیرا به عضویت فدراسیون بین‌المللی‌تنیس روی میز درآمده‌اند.

سخنگوی فدراسیون تنیس روی میز اعلام کرد که اعضای تیم‌ملی ایران دراردوی تدارکاتی‌مسابقات جهانی شرکت نکرده‌اند و بیشتر آنان در تعطیلات بسر میبرده‌اند.

باین ترتیب تیم ملی تنیس روی میز ایران برای احراز مقام های درخشان در این مسابقات نیاز به‌تلاشی فراوان خواهدداشت.

کویت به‌اتحادیه عرب وسازمان‌ملل شکایت‌میکند

بقیه از صفحه ۲

کویت‌را تهدید می‌کند موردحمله قرارداده و تاکید می‌کند که خشونت سیاست بغداد ملت‌های عربی را در وضع حساسی قرار داده و مانع از آن‌میشود که به تعهدات ملی جامه عمل بپوشانند.

روزنامه «الکبص» ضمن بحث از بحران روابط کویت و عراق نوشته است. سرزمین کویتی «صامته» نمی‌تواندبرای عراق‌یک‌پایگاه‌کمکی‌استراتژیکی باشد و همانطور آزادی‌سرزمین فلسطین را نمی‌توان از«ام‌قصر» شروع کرد و از «صامته» نمی‌توان دفاع خلیج فارس را تامین کرد.

حزب عدالت

«حزب عدالت عراق» که یک سازمان سری است ضمن اعلامیه‌ای که در روزنامه «الکبص» انتشار داده حمله نیروهای مسلح عراق را به کویت محکوم کرده و تاکید نموده است که این حمله بمنزله نقض آشکار اصول حاکمیت ملی است. در اعلامیه ازافراد نیروهای‌مسلح عراق درخواست شده است که در کناربرادران کویتی خود قرار گیرند.

حزب عدالت عراق در پایان پشتیبانی خودرااز «کویت صلح‌جو وارتش شجاع آن» اعلام داشته است این اعلامیه را «ابوفاطمه» دبیرکل حزب عدالت عراق امضاء کرده است.

از طرف دیگرروزنامه«الرای‌العام» از قول محافل مجاز نوشته است عراقی‌ها اجساد دو نظامی کویتی راکه روز سه‌شنبه در نبرد«صامته» کشته شده بودندباسرنیزه سوراخ‌ـ سوراخ وقطعه‌قطعه کرده‌اند.

«الرای‌العام» اضافه می کندکه این روش نیروهای مهاجم نشان میدهد که آنها تاچه‌اندازه نسبت به کویت کینه و دشمنی دارند.

اجساد متلاشی شده ستوان مسعود وسرجوخه ظفری که در جریان حمله عراقی‌ها به پاسگاه «صامته» کشته شده بودند روز پنجشنبه گذشته بمقامات کویتی تسلیم شد وروز شنبه اجساد دو «شهید» کویتی‌ضمن مراسم رسمی بخاک سپرده شد.

برای دومین‌بار از آغاز بحران روابط کویت و عراق دیروز تظاهراتی در پایتخت کویت انجام شد. دسته های تظاهرکنندگان که شامل عده زیادی‌ازدانشجویان بود بسوی مقر نخست‌وزیری بحرکت درآمده واز آنجا به جلو مجمع ملی کویت رفتند. تظاهر کنندگان از دولت کویت درخواست میکردند که تجاوز عراق را تلافی کند. این تظاهرات علیرغم دستور وزارت کشور که تظاهرات‌را قدغن کرده است برگزارشد.

از سوی دیگردانشجویان‌دانشگاه کویت تصمیم‌گرفته‌اندبعلت اعتراض علیه اشغالگران عراقی دست باعتصاب بزنند. آنها همچنین در یک اجتماع بزرگ تصمیم گرفتند با تسلیم قطعنامه هائی از دولت و مجمع ملی کویت بخواهند که هرچه زودتر مقررات نظام‌وظیفه اجباری در کشور وضع کنند.

همزمان با موج اعتراض شدید که بدنبال اشغال پاسگاه صامته از نیرو های عراقی در کویت بوجود آمده فعالیت های سیاسی برای پایان‌دادن به بحران روابط دو کشور همچنان ادامه دارد.

مراد غالب فرستاده ویژه‌پرزیدنت انورالسادات که از دو روز قبل در کویت بسر می برد امروز برای گفتگو با مقامات عراقی رهسپار بغداد میشود. وی روز پنجشنبه گذشته در سرراه خود به کویت در بغداد باحسن‌البکر ملاقات و مذاکره کرده است.

از طرف دیگر شیخ سعدالعبدالله الصباح وزیر دفاع کویت دیروز باتفاق اعضای کمیسیون داخلی ودفاع پارلمان آن کشور از نیرو های کویتی در مرز های عراق و کویت دیدن کردومدتی‌بافرماندهان نظامی کویت در این منطقه بگفتگو پرداخت.

دیشب رسما اعلام شدیک سرباز کویتی در جریان حمله نیرو های عراقی به پاسگاه صامته بشدت زخمی شده واکنون در بیمارستان بصره بستری است.

از طرف دیگرشیخ‌صباح‌الاحمد ـ الجابر وزیر امور خارجه کویت دیشب باردیگر با فرستادگان پرزیدنت سادات و جعفرنومیری رئیس جمهوری سودان آخرین تحولات بحران عراق و کویت را مورد بررسی قرارداد.

دراین مذاکرات وزیر دفاع و وزیر اطلاعات کویت نیز شرکت داشتند.

قرار است جلسه دیگری‌باحضور محمود ریاض دبیرکل اتحادیه‌عرب برای رسیدگی باین مسئله تشکیل شود.

قرارداد نظامی

جمعی از نمایندگان پارلمان کویت در یک جلسه سری‌که‌روز گذشته‌ترتیب‌یافت پیشنهادکرده‌اند که بین کویت و عربستان‌سعودی و چند کشوردوست دیگریک قرار داد نظامی منعقد گردد. الحیات روزنامه لبنانی ضمن چاپ این گزارش نوشته است که‌چندتن دیگر از نمایندگان پارلمان کویت نیزپیشنهاد کرده‌اند کمکهای مالی کویت به اردن که از سپتامبر ۱۹۷۰ قطع شده بود مجددا از سرگرفته شود.

این گزارش حاکیست‌که دولت کویت از طریق‌سفارت پاکستان‌از این‌کشور خواسته‌است تاچنانچه خلبانان نظامی پاکستان که به‌امر تعلیم خلبانان کویتی مشغولندمایل باشند درجنگ هوائی احتمالی باعراق شرکت جویند.

هم‌اکنون‌سفیر پاکستان‌درکویت بامقامات دولت متبوع‌خود دراین زمینه سرگرم مذاکره‌است.

روزنامه النهار چاپ بیروت‌نیز گزارش دادکه‌بغدادبوسیله محمود ریاض‌دبیرکل‌اتحادیه‌عرب به‌کویت اطلاع داده است‌که نیروهای‌خود را از مرز های‌دوکشور فرانخواهد خواند.

بنا برگزارش‌خبرنگار این‌روزنامه از کویت عراق به این‌کشور اطلاع داده است که قرارداد منعقده در سال ۱۹٦۳ در مورد مرز های دو کشور ارزشی ندارد.

النهار معتقد است که محمود ریاض ماموریت داردکه دولت‌کویت را از شرائطی که عراق به آنکشور پیشنهاد کرده است مطلع سازد.

این‌روزنامه‌اضافه میکندکه‌شانس کمی برای‌عراق‌وجوددارد که‌رهبران کویت با شرائط پیشنهادی عراق موافقت کنند وچنانچه این پیشنهاد ها با شکست مواجه شود کار به شورای امنیت سازمان ملل متحد ارجاع خواهد شد.

خبرگزاری رویتر به نقل ازمنابع موثق کویت گزارش داد، محمود ریاض‌دبیرکل‌اتحادیه‌عرب پیشنهاد کرده تا جلسه‌ای در سطح عالی میان نمایندگان نظامی و سیاسی کویت و عراق برای بررسی وحل اختلافات مرزی میان دو کشور تشکیل شود.

محمود ریاض دیشب به خبرنگاران اظهار داشت که نسبت به‌وساطت خود میان کویت و عراق خوشبین است و امیدواری خود را در مورد توافق دو کشور عراق و کویت‌ابراز داشت.

گزارش دیگر حاکی است که بزودی هیئتی‌ازنمایندگان عراق‌برای مذاکره با مقامات کویتی واردکویت خواهد شد.

اخبار کوتاه ورزشی

تورینو ٤ برصفر انترمیلان را شکست داد

تیم فوتبال میلان صدرنشین جدول‌مسابقات فوتبال باشگاه های ایتالیا با پیروزی ۱ـ۳ برتیم رم موقعیت خود را در جدول مزبور مستحکم کرد. در دیدار دو تیم «جیانی‌ریورا» ستاره مشهورفوتبال ایتالیا درخشش‌فراوان داشت.

در دقیقه ۳٤ مسابقه «آلبرتوبیگون» یار میلان با یک ضربه خیره کننده دروازه رم را گشود. در دقیقه ٥۲ مسابقه جیانی ریورا نیز یک گل وارد دروازه میلان کرد. در دقیقه ۸٤ جورجیو مورینی، یار رم توانست تنها گل تیم خود را وارد دروازه میلان نماید. تنها یک دقیقه بعد ریورا باردیگر با یک شوت زیبا دروازه میلان را فتح کرد و نتیجه مسابقه را به ۱ـ۳ رساند.

در یک مسابقه دیگر تورینو تیم پنجم جدول بانتیجه غیرمنتظره و شگفت انگیز ٤ برصفر تیم انترمیلان را درهم کوبید.

گل های تورینو را کلودیوسالا در دقایق ۱۰ و ۷۰ و نیز پائولینوپولیچی در دقایق ۸۱ و ۸٤ به ثمررساندند. تیم «ورونا» نیز با نتیجه یک بر صفر از سد «ترنانا» عبور کرده در دیدار های دیگر بولونیا با نتیجه دوبرصفر برفیورنتینا و لازیو با نتیجه ۱ـ۲ بر آتلانتا پیروز شدند.

تیم ناپل و پالرمو نیز ۱ـ۱ به نتیجه مساوی دست یافتند.

ژیمناست های دانمارکی در چین

یک تیم ژیمناستیک از دانمارک دیروز اولین‌نمایش خود را در چین در برابر ۱۸۰۰۰ تماشاگر در شهر پکن انجام داد.

خبرگزاری شین‌هوا در گزارشی که از پکن مخابره کرد، متذکر شده است که اعضای این تیم گوشه هائی از ژیمناستیک مدرن و نیز رقص های محلی دانمارکی را برای چینی ها به نمایش گذاشته‌اند.

طبق گزارش شین‌هوا تماشاگران چینی بگرمی از نمایش دانمارکی ها استقبال کردند.

بایرن‌مونیخ ۵ بر۱ اشتوتگارت را مغلوب کرد

بایرن‌مونیخ، در دیدار اخیر خود در چهارچوب مسابقه های‌جام‌فوتبال آلمان، دربرابر تیم اشتوتگارت با نتیجه ٥ بر ۱ پیروز شد. بدین ترتیب، بایرن‌مونیخ ۲ امتیاز دیگر بدست آورد و همچنان در صدر جدول رده‌بندی مسابقه ها قرار دارد.

«فورتونادوسلدرف» درمسابقه دیرور خود،در برابر«هانوور» به زانو درآمد و با نتیجه ۱بر صفر شکست خورد.

«کیکر زاوفن‌باخ» در برابر «دویزبورگ» بانتیجه ٤برصفر به پیروزی رسید و دیدار «بوخوم» و هامبورگ بانتیجه ۳بر۳ مساوی پایان یافت.

«شالکه» و «اینتراخت ـ برانشویگ» پس‌از ۹۰ دقیقه بازی، با نتیجه ۱ بر ۱زمین مسابقه را ترک کردند و «اف،ث، کلنی» با نتیجه ۲ بر صفر «کایزرلاترن» را مغلوب کرد.

«بوروسیامونش‌گلادباخ» در برابر «روتوایس اوبرهاون» با نتیجه ۳ بر ۱به پیروزی‌رسید و «هرتابرلین» با نتیجه ۱ بر صفر از «وپرتال» شکست خورد.

بارسلون‌واسپانیول‌صدر نشینان جدول مسابقات فوتبال اسپانیا

در مسابقات فوتبال جام باشگاه های اسپانیا، تیم بارسلون صدرنشین جدول مسابقات با شکستی که از مالاگادارنده‌مقام چهارم‌جدول خورد، عنوان خود را با تیم اسپانیول تقسیم کرد.

اکنون بارسلون واسپانیول هریک با ۳٦ امتیاز از ۲٦ امتیازمسابقه‌صدرنشین جدول مسابقاتند. آتلتیکو مادریدبا ۳٤ امتیاز درمکان دوم ورئال مادرید با ۳۲ امتیاز از ۲٥ مسابقه در مقام سوم جای دارند.

آخرین نتایج بدست آمده در مسابقات دیروز باین شرحست:

بیتس صفر، اویدو صفر
اسپانیول ۲ کورونا ۱
آتلتیکوبیلبائو۱ زاراگوزاصفر
رئال‌سوسیداد ۱ گرنادا صفر
مالاگا ۲ بارسلونا ۱
سلتا صفر آتلتیکو مادرید ۱
کاستلون ۲ لاس‌پالماس ۱
گیژون ۱ بورگوس ۲

تلویزیون نوبل
NOBEL

گروه‌شرکتهای تولیدی ووارداتی ماشین‌آلات راه‌سازی وساختمانی
ارکان ماشین • ونه
ماشین رول • رولر
خیابان‌آیزنهاور ـ مقابل دانشگاه آریامهر شماره ٦۲۸ و ٦٤٦
تلفن: ۹٥۹۰۷۸ ـ ۹٦۲٤٥۹ ـ ۹٥۲۸۹۹ ـ ۹٥۹۰۰۲ ـ ۹٥۸٥٥٥

ازفردا صبح
در سینما های فلور
دروازه‌طلائی

سارقین در میلان
سینما مکوپ رنگی
جان ماریا ولونته
مارگارت لی
توماس میلیان

کوره زباله سوز
روپمن آلمان
کوره‌زباله‌سوز مخصوص بیمارستانها
رستورانهاوهتلها واماکن‌عمومی
بقدرت‌سوزاندن ۲٥الی ۱۲٥کیلوگرم
زباله‌درساعت آماده‌تحویل
شرکت‌مهندسی اف.ام
خیابان کریمخان زند مقابل بانک‌ملی
شماره ٥٤ر٦
تلفن‌های ۸۲۲۰۰۷تا۸۲۲۰۰٥
EM

اخبار ، رویداد ها ، شایعات و گفتگو ها در

بازار سیاست

منابع سیاسی تهران دیشب خبر ساختگی روزنامه واشنگتن پست را مبنی بر آنکه شوروی علیه‌سیاست و همکاری مشترک ایران و عمان در تامین امنیت کشتیرانی در تنگه هرمز اقدام خواهد کرد ، مورد تمسخرقرار دادند .

واشنگتن پست چند روزقبل نوشته بود ، هنگامیکه الکسی کاسیگین نخست وزیر شوروی در دیدار اخیرش از تهران از تصمیم‌مشترک ایران و عمان در همکاری‌درتامین امنیت‌کشتیرانی در تنگه هرمز گردید ، واکنشی منفی بدان نشان داد و اخطار کرد در این صورت شوروی ناوگان خود را به این شاهراه آبی خواهد فرستاد .

منابع سیاسی تهران باابراز تعجب و تمسخر نسبت به‌ظاهر شدن این خبر ساختگی در واشنگتن پست در پاسخ به پرسش هائی که از آنان می‌شود می‌گویند «ظاهرساختگی این مطلب آن‌چنان آشکار است که نیازی به تکذیب آن وجود ندارد .»

این منابع در هر حال‌می‌گویند سیاست تهران در تامین آزادی رفت و آمد کشتیرانی و امنیت و ثبات خلیج فارس که‌در سال های اخیر با پشتیبانی و تائیدجهانی‌روبرو گردیده برهمه همانند «روز» روشن است .

ایران‌همواره گفته به امر تامین صلح و ثبات خلیج فارس چه به‌تنهائی‌وچه از طریق‌مشارکت با یک ملل خلیج فارس که آمادگی این همکاری را داشته باشندجامه‌تحقق خواهدپوشاند.

★★★

در کنفرانس اسلامی بنغازی در لیبی که‌بشکلی به‌جانشینی جهارمین کنفرانس وزیران خارجه اسلامی برپا شده ، سیاست مخرب بغداد هدف یک حمله عمومی گردیده است .

با عدم مشارکت ایران و چندین کشور دیگر درکنفرانس بنغازی ، بغدادبرای نخستین‌بار به این اجتماع اسلامی هیئتی به عنوان ناظرفرستاده واجلاس کنفرانس با آیامی بحرانی در تجاوز آشکار عراق نسبت به کویت مقارن است . اشغال قسمتی از خاک کویت توام با کشف اخیر انبار اسلحه قاچاق در سفارت عراق در پاکستان ، اینک درصدرمذاکرات کنفرانس بنغازی‌قراراردو تنکوعبدالرحمن دبیرکل دبیرخانه اسلامی در نطقی که دیروز در کنفرانس ایراد کرد ازکشور های‌اسلامی خواست بامداخله مستقیم‌عراق را از ادامه این سیاست «از پشت خنجر زدن به وحدت اسلامی» بازدارند .

***

با ادامه اشغال پاسگاه مرزی کویت بوسیله نیرو های‌عراق ، بحران روابط کویت با عراق همچنان درنقطه قبل از انفجار، انتظاری طولانی سیری میکند. علیرغم امید های ابراز شده به موفقیت میانجیگری دول عربی ، در پایتخت های خاورمیانه این اظهار نظر بیشتر طرفدار دارد که میانجیگری دبیر کل اتحادیه عرب و کشور های عربی در این ماجرا چنانچه‌به قراردادن نمایندگان عراق و کویت در پشت یک میز مذاکره منجر شود، هدف تخلیه خاک کویت ازنیروهای عراق راتحقق نخواهد بخشید. این پیش‌بینی هرچند ظاهری معهذا ازمنطقی برخوردار است که از بغداد آنچنان هم بعید نیست . اگر عراق تصمیم به تخلیه منطقه مورد اشغال میداشت اصولا به‌اشغال آن مبادرت نمی‌ورزید. میتوان انتظار داشت که‌تحول حمله عراق به کویت در یک ارزیابی کل تغییر قابل‌احساسی در سیاست عمومی کویت در منطقه از خود بجای گذارد . این تغییر در سیاست کل کویت که از هم‌اکنون شواهد آن ازیک‌انتظار عمومی درمطبوعات کویت ظاهر گردیده در وهله اول در جهت ایجاد یک نوع همبستگی واقعی با همسایگان از جمله ایران و عربستان در تامین موجودیت و هویت کویت است . سرمقاله دیروز روزنامه الری‌العام چاپ کویت تکیه گاه تاییدی بر این انتظار عمومی در کویت است . الری‌العام دیروز نوشت کویت‌برای تسکین عراق به دیگران پشت کرد ، وتجاوز عراق و اشغال کویت تنهانتیجه این سیاست بوده است .

۲ نفر از پا افتادند

شیروان : براثر اختلافات دو دسته از ساکنین« قلعه زوارم» شیروان به جان هم افتادندو به قصد کشت‌همدیگر راکتک زدند. در این حادثه۲نفر باسامی‌جانعلی جاویدی وحسینعلی ابرزاده‌بشدت مجروح شدند و به بیمارستان شیروان انتقال یافتند .

سهم ایران از منافع نفت در دست تعیین است

از علی باستانی

مذاکرات ایران و کنسرسیوم اختصاص به تعیین سهم ایران‌از منافع نفت پیدا کرد واز روزشنبه قسمت اعظم وقت کارشناسان دو طرف مصروف بدست آوردن این امر شده است .

حفظ منافع نفتی ایران حداقل باید معادل منافع کشور های دیگر خلیج فارس باشد و این امر پیچیده ترین مسئله مورد مذاکره کارشناسان دوطرف شده است.

در حال حاضر در خلیج فارس سیستم مشارکت محاسبات‌جدیدی را بوجود آوردکه تشخیص منافع کمی پیچیده و مشکل شده است.

کارشناسان ایران در وهله‌اول باید منافع متنوع کشور های‌خلیج فارس را محاسبه‌و ارزیابی کنند، آنگاه آنرا با طریقه وراه ایران تطبیق دهند.

در این زمینه گاهی احتیاج به متخصصین معدودو محدودخارجی نیز پیش‌می‌آیدو خودکنسرسیوم‌نیز از چنین کارشناسانی دعوت‌کرده، تا محاسبات غلط درنیاید . درحال حاضر معضل ترین‌مسئله مذاکرات تهران پیدا کردن ارقام ومحاسبات مربوط به آنست .

منافع کشور های خلیج فارس‌و ازجمله ایران (بدون در نظر گرفتن مسئله مشارکت) ۶۲ تا۶۳ درصد از عواید نفت است . این عواید شامل مالیات و بهره‌مالکانه هردو می‌باشد . اما آنچه کهباقی میماندیعنی۳۷درصدبقیه کلانصیب کمپانی های نفتی نمیشود .

کمپانی های نفتی براساس قیمت «اعلان شده» مالیات و بهره‌مالکانه می‌پردازند اما معامله براساس «قیمت حقیقی» ،انجام میگیرد ، «قیمت حقیقی» رقمی کمترازقیمت اعلان شده» است و این تفاوت‌را کارشناسان بطور متوسط ۱۰در صد میدانند بنابراین رقم ۳۷ در صد در واقعیت امر به ۲۷ درصد تقلیل می‌یابد.

از ۲۷ درصد مزبور بازباید در حدود ۵درصد هم به اسم هزینه تولید کسر کرد که در نهایت امر درصد باقی‌مانده برای کمپانیهای نفتی رقمی در حدود ۲۲ درصد خواهد بود .

ازاین رقم باز سود سرمایه که هیچوقت بحساب هزینه گذارده نمیشود ، نیز وجود دارد که آنرا هم برحسب میزان سرمایه‌گذاری، وسود مربوط به‌آن باید حسابو کسر نمود.

محاسبات فوق محاسبات کلی و فرض نزدیک به یقین است .این محاسبات از سال جاری مسیحی بازبرهم خورده و پیچیده تر و مبهم‌تر از سابق شده است .

چون کشور هائی مثل‌عربستان سعودی قطر و ابوظبی اصل مشارکت را تصویب کردند ، کویت هم در مرحله نهائی تصویب این اصل است .

در نوع مشارکت در آمد جدیدی نصیب این کشور ها خواهد شد که محاسبه آن نیز هنوز به‌پایان نرسیده‌است. این کشورها در مقابل پرداخت غرامت ۲۵ درصد سهام را امسال و تا دهسال دیگر ۵۱ در صد سهام راتصاحب‌خواهند کرد . بهمین نسبت از امسال ۲۵ درصد و تادهسال دیگر۵۱ درصد سرمایه‌گذاری را باید مستقلا عهده‌دار شوند و علاوه برسرمایه فوق سود سرمایه را هم مثل دیگر سهامداران باید از جیب خود بپردازند .

در مقابل براساس یك‌فرمول پیچیده مقداری نفت با قیمت های مختلف که البته در سال های آینده در حال تغییر و افزایش است ـدریافت خواهند کرد . برآورد های اولیه نشان میدهد که با محاسبه‌همه‌عوامل از قبیل پرداخت ده ها و صد ها میلیون دلار غرامت و استهلاك آن ها و پرداخت سود سرمایه ازجیب کشور صاحب نفت ومحاسبات دیگر درآمد بعضی از این کشور ها در سال یا چند سال اول ممکن است از حد فعلی کمتر شود .

البته این کاهش موقتی و برای سال های اول پیش بینی می شود در سال های بعد وضع عادی شده و به نفع کشور های صاحب نفت‌خلیج فارس خواهد بود .

سهم ایران

کارشناسان ایرانی هم‌اکنون برای آنکه منافع ایران‌کمتر از دیگر کشور های خلیج فارس نگردد تمام امور مالی و پولی و منافع چهارکشورمزبور راهر کدام‌جداگانه مورد‌ارزیابی و محاسبه قرار میدهند .

حتی وضع فعلی عراق نیز مورد محاسبه قرار می‌گیرد . نفت قسمت شمالی عراق ملی شده و نفت قسمت جنوبی آن در امتیاز کمپانیها است.همه‌ی این اوضاع و احوال مورد محاسبه دقیق قرار می گیردتا «حداکثر منافع» در خلیج فارس معلوم گردد ، آن‌منافع برای ایران شناخته‌خواهدشد.

ایران طریقه مشارکت را نپذیرفته و راه‌وطریقه دیگری در پیش گرفته که طبعابسیاری از زیانهای متصوره رانداردامادا منافع آن که همان پول‌دریافتی است حداقل معادل این کشور ها خواهد بود محاسبات‌طولانی کارشناسان در این چند روزه در همین زمینه دور می زد و تا عصر فردا طول خواهد کشید و احتمالا روز چهارشنبه خطوط کلی آن آماده خواهد شد .

سراسربازار تهران امروز بمناسبت برگزاری آئین سوگواری‌حسین‌بن‌علی (ع) در چهلمین روزشهادت امام سوم شیعیان بسته بود . بازاریان تهران هرسال اربعین حسینی را با صمیمیت واخلاصی‌ویژه‌نسبت به سرورآزادگان حضرت امام‌حسین (ع)وشهیدکربلا ابرازمیدارند. آویختن پرچمهای سیاه ماتم وسکوت اندوهبار دهلیزهای خلوت‌بازار تهران همه حکایت‌ازبزرگداشت‌خاطره شهید اکبر اسلام می کند و نشانه‌ای است از مقام والای معنوی‌و حکومت امام شیعیان بر قلبها وجانها .

سئوالات واشکالات داوطلبان کنکور

امسال نیز مانند سالهای گذشته تصحیح اوراق کنکوربه وسیله ماشینهای الکترونیک دانشگاه صنعتی‌آریامهر صورت میگیرد.

یک منبع آگاه گفت : از هم‌اکنون مقدمات امر آماده شده است و مسئولین دستگاه های کامپیوتر این دانشگاه اعلام کرده‌اند که کمتر از یک هفته نتیجه کنکور سراسری دانشگاهها و مدارس‌عالی اعلام خواهد شد.

آقای دکتر خالصی‌زاده که سالهای گذشته‌مسئولیت این‌کار را در دانشگاه صنعتی آریامهر به عهده داشت برای یک دوره مطالعاتی به‌آمریکا رفته ومسلما پس از بازگشت با اطلاعات جدیدتری این کار را دنبال خواهد کرد.

درغیاب آقای دکترخالصی‌زاده آقای دکتر کرمانی مسئولیت قسمت ماشینهای حسابگر این دانشگاه را بعهده دارد.

سئوالات

و اما سئوالاتی که در ۲۴ ساعت اخیر درباره کنکور شده است :

★چه باید کرد که از نمره منفی درامان باشیم ؟

کارشناسان کنکور توصیه میکنند داوطلبان‌تا بیاسخی صد در صد اطمینان ندارند علامت نگذارند ، زیرا اگر بسئوالی پاسخ داده‌نشود بهتر از آنست که‌جواب غلط داده شود و یک سوم نمره منفی نصیب پاسخ‌دهنده‌اش شود.

★ سئوال: چرا اجازه‌داده نمیشود که یک رشته تحصیلی، دوویابیشتر ، از انتخابهای‌یك داوطلب را شامل شود؟

جواب: باین‌دسته‌باید یادآور شد که این کار فقط مقداری‌از شانس داوطلب‌را میگیرد، زیرا داوطلبی که یک رشته تحصیلی را انتخاب اول خود قرار داده است.اگردرانتخاب اولش به‌آن رشته رانیابدچطور ممکن‌است در انتخاب های سوم یاچهارم یا بعد از آن در این رشته‌قبول شود وبهمین جهت برای‌اینکه داوطلبان این‌شانس‌را ازدست ندهند ، تاکید شده است که داوطلبان‌نبایدیک‌رشته تحصیلی را بیشتر از یکبار انتخاب نمایند ، اگر داوطلب فقطیک ویادو رشته تحصیلی را بجای ده رشته انتخاب نماید ، بهمین نسبت شانس قبولی خود را کمتر کرده‌است.

کنکور دانشگاه پهلوی

ضمنا چندتن از دیپلمه های تهران تلفنی به سرویس دانشگاهی اطلاعات گفتند که تصمیم دانشگاه پهلوی درمورد انتخاب داوطلب از طریق سنجش معدل کلاسهای مختلف دبیرستانی ، خیلی زود است، زیرا این‌کاربه نفع دیپلمه هائی تمام میشود که در مدارس غیر دولتی‌مشهور تحصیل کرده‌اند ودر این مدارس در امتحانات داخلی (کلاسهای اول تا پنجم) سختگیری نمیشود و معدلها ، غالبا بالا و بدون تجدیدی است واین‌دانش‌آموزان عموما کلاس های ششم به مدارس مشهور میروند و در انجا نیز قبول میشوند .

این عده گفتند انتخاب دانشجو ازطریق احتساب‌معدل دبیرستانی ،باید هنگامی‌صورت گیردکه‌امتحانات همه‌دبیرستانها دراغلب کلاسها یکنواخت باشد وگرنه دیپلمه هائی که در دبیرستانهای دولتی سختگیر تحصیل کرده‌اند عملا از ورود به‌دانشگاه‌پهلوی محروم‌میشوند. این دیپلمه ها معتقدند که باید روشی‌بکاربرده‌شودکه امتحانات دبیرستانها مخصوصا درکلاس های داخلی‌صد درصد اطمینان بخش باشد.

صدهاهزار نفر درمجالس سوگواری شرکت کردند

مجالس سوگواری وذکرمصیبت سرور شهیدان‌وجانبازان راه حق حسین‌بن علی (ع) امروز درمناطق مختلف پایتخت و شمیران برگزار بود و صد ها هزار نفر از مردم مسلمان در این مجالس شرکت داشتند وواعظین و گویندگان مذهبی به بحث در اطراف خدا شناسی و اخلاق و فضائل ومناقب اهل بیت و دیگر مسائل مذهبی پرداختند .

در بازار

مجالس سوگواری در مساجد و تکایا و حسینیه های بازار تهران از صبح امروز دائر بود که‌اهالی مناطق مختلف پایتخت برای‌شرکت درآنها به منطقه بازار آمده‌بودند.

از جمله این مجالس سوگواری مساجد جامع‌تهران ـ آذربایجانی ها ـ بزازها و حاج سید عزیزالله را میتوان نام برد .

در این‌مجالس علاوه‌بر دستجات مختلف‌مردم عده‌ای‌از شخصیتهای مملکتی از جمله منوچهر آزمون معاون نخست وزیر و سرپرست سازمان اوقاف شرکت داشتند .

در شهرری

شهر مذهبی ری امروز مملو از زائرین حضرت شاه‌عبدالعظیم بود واز اولین دقایق صبح امروز هزاران نفر از مردم تهران‌برای زیارت بسوی این شهر حرکت کرده بودند و عده‌ای نیز برای زیارت اهل قبور به‌اماکن مقدسه چون امامزاده عبدالله ، ابن‌بابویه، بهشت زهرا بهشهری آمده‌بودند.

مجالس سوگواری بمناسبت تصادف این ایام با اربعین حسینی و همچنین رحلت‌نبی‌اکرم (ص) و شهادت حضرت امام حسن (ع) و حضرت علی‌بن‌موسی‌الرضاعلیهم ـ السلام تا آخر ماه صفر درمناطق مختلف تهران و شمیران ادامه خواهد داشت .

مراسم سوگواری در شهرستانها

قم ـ امروز بمناسبت اربعین حسینی بازار و شهر قم تعطیل شد و هیئت های عزاداری که از شهرستان های آذربایجان‌و سایر نقاط کشور وارد قم شده‌اند در حسینیه حضرت آیت‌الله نجفی مرعشی ومساجد و تکایای شهرمجالس سوگواری برپا کردند .

همچنین از طرف تولیت‌آستانه مقدسه مجلسی‌برای ذکرمصیبت خامس آل‌عبا در مسجد موزه آستانه برگزار گردید .

دیشب شهر قم یکی ازشلوغ ترین شب های خود را در سال جدید پشت‌سر گذاشت و امروز نیز قم شلوغ تر از سایر روز های سال است .

همچنین طبق گزارشات خبرنگاران ما از شهرستان ها مراسم‌سوگواری بمناسبت‌اربعین در اکثر شهرستان ها و روستا های کشورامروز برگزارگردید.

ژیمناست روسی درملاقات بانیکسون

اولگا کوربوث ژیمناست ۱۷ ساله روسی که در بازیهای‌المپیک مونیخ درخششی فوق‌العاده‌داشت و تحسین تمام صاحبنظران ورزش را در جهان برانگیخت ، ضمن سفر اخیر خود در آمریکا به حضور ریچارد نیکسون رئیس جمهوری آمریکا رسید.

اولگا کوربوث در مونیخ به دریافت سه مدال طلا و یک مدال نقره نائل شد و از چهره های حساس‌شوروی‌دروزرش‌ژیمناستیک محسوب میشد.

اولگا بهمراهی چند ژیمناست معروف دیگر شوروی اخیرا دست به یک سفر نمایشی در خاک آمریکا زده است . در نیویورک او با تشویق و تحسین ۱۸۰۰۰ تماشاگر در مدیون اسکویر گاردن روبرو شد که همگی فریاد میزدند: اولگا ، اولگا . اولگا کوربوث اکنون به صورت یک چهره محبوب آمریکا درآمده است .

اخبار خارجه

روزنامه النهار نوشت :

قوای عراق کمی از کویت عقب نشینی کرد

بیروت ـ روزنامه «النهار» چاپ بیروت گزارش داد که عراق با عقب کشیدن قسمتی‌از تانکها و زره‌پوش های خود از تعداد نیروهائی که در منطقه مرزی متمرکز ساخته بود کاسته و واحد های خود را اندکی از منطقه «صامته» عقب کشیده است‌النهار اضافه‌کرده است که عراق بااین اقدام خواسته است به دولتهای عربی امکان دهد که باحفظ ظاهر راه حلی برای اختلاف‌دو کشور پیدا کنند .

بااینحال النهار اضافه‌کرده است که‌بهبود مختصری که‌در اوضاع مناطق مرزی کویت و عراق حاصل شده به معنای حل و فصل کامل اختلافات کویت و عراق نیست بلکه برعکس ممکن‌است بحران‌بین دوکشوربرای مدت زیادی‌ادامه پیدا کند .

امریکا درصورت لزوم‌در کویت‌جلوی‌عراق‌رامیگیرد

بیروت ـ منابع مطلع باتوجه به مطالب روزنامه های کویت که‌خودخواستارامضاءقراردادهای نظامی بین کویت و کشورهای دوست کویت شده‌اند اظهار میدارند که ممکن است‌کویت برای مقابله با عراق از دولت امریکا تقاضای کمك کند روزنامه های کویت اشاره کرده‌اند همانطور که عراق با دست به حمله وسیعی علیه کویت بزند و کشور های‌عربی نتوانند جلوی آن رابگیرند نیرو های آمریکائی‌وارد عمل می شوند .

دولت شوروی قرارداد نظامی منعقد کرده است کویت‌نیز به عنوان یك کشور مستقل‌می تواند برای دفاع از استقلال خود بهراقدام لازم دست‌بزند . روزنامه‌های لبنان نوشته‌اند بسیاری از کشور ها و ازجمله آمریکا آماده هستنددرصورتی که کویت بیش از پیش در فشار عراق قرار گیرد بکمك این کشور بشتابند . راجرز وزیر خارجه آمریکا در سفر چند ماه قبل خود به کویت به مقامات این‌کشور اطلاع‌داد که امریکا در مقابل حمله خارجی از این کشور دفاع می کند . اخیرا بدنبال حمله نظامی عراق به کویت و اشغال پایگاه «الصامته» یك مقام امریکائی گفت اگرعراق

قرارداد صلح بین‌اردن ، مصر و اسرائیل

بیروت ـ روزنامه الحریه‌«افراطی دست‌چپی»در شماره امروزخود نوشته است که در سفر اخیر ملك حسین‌به امریکاقراردادی بین او و پرزیدنت نیکسون برای حل اختلافات اسرائیل واردن منعقد شده است .

بموجب این قرارداد باریکه‌ای درطول‌رودخانه اردن به‌اسرائیل واگذار خواهد شد و مختصر تغییراتی نیز در مرز های دو کشور داده خواهد شد . در مورد اورشلیم موافقت شده است که‌یك شهرداری‌منحصرا برای رسیدگی بامور اعراب تاسیس شود ولی حاکمیت این شهر همچنان در دست‌اسرائیل باقی خواهد ماند تنها به‌اردن راهی داده خواهد شد که‌بتواند باماکن‌مقدس اسلامی‌دسترسی داشته باشد .

طبق گزارش همین روزنامه ظاهرا قرارداد مشابهی نیز بین اسرائیل و مصر بسته‌شده‌است که بموجب آن اسرائیل در مرحله اول قسمتی از سرزمین های اشغالی را تخلیه خواهد کرد‌و کانال سوئزمجددا بروی کشتی ها باز خواهد شد .

در دومین مرحله قرارداد اسرائیل صحرای سیناراتخلیه خواهد کرد ولی شرم‌الشیخ و غزه‌راهمچنان در کنترل خود نگه خواهد داشت.

یك پسر ۷ ساله مسلمان علیه فیلی‌پین شهادت داد

بنغازی «لیبی» ـ یك پسر بچه ۷ساله فیلیپینی دیروز به سالن کنفرانس وزرای خارجه کشورهی اسلامی در بنغازی احضارشدتاشهادت دهد که در فیلیپین بامسلمانان این کشور بدرفتاری بعمل می آید.مسئله بدرفتاری بامسلمانان فیلیپین از مسائل‌مهم‌موردبررسی کنفرانس بنغازی بود ، نماینده فیلیپین شب گذشته هنگامی‌که در کمیته سیاسی کنفرانس اتهامات کنفرانس را تکذیب می‌کرد ،ناگهان‌یك‌زن فیلیپینی بنام «نورالاکمن» با فریادهای « دروغ است ، دروغ است » صدای نماینده فیلیپینی را قطع کرد .

از طرف اتاق اصناف

۵۰۰تن سیب‌وارد تهران شد

رئیس اتاق اصناف همراه خزانه‌دار اتاق از میدان بار ـ فروشان بازدید کرد . در این بازدید اقدامات اتحادیه صنف بارفروش و اتحادیه صنف‌میوه فروش مورد بررسی قرارگرفت

بدستور رئیس اتاق ازامروز تحویل میوه وارد شده‌بوسیله اتاق اصناف‌به‌کلیه‌فروشندگان و بزارهای روز شروع شد و تعداد مراکز فروش که تاکنون چهل میوه فروشی بود به‌کلیه فروشگاهها تعمیم داده شد.

اتاق اصناف اعلام داشت‌که نرخ اعلام شده از طرف اتاق در روزهای نوروز رعایت شده‌و به این علت و همچنین برای آنکه میوه‌های موجود زودتر فروخته شود دستور داده شدبه همه متقاضیان از میوه های وارداتی جهت فروش تحویل گردد .

پانصد تن‌سیب‌های خریداری شده بوسیله اتاق اصناف امروز به تهران رسید و به ذخیر سیب موجود در تهران افزود میزان این مقدار سیب درروز های نوروز در تهران نرخ فروش سیب را تحت تاثیر قرار می دهد .

اتاق اصناف اعلام داشت‌که در سال جاری نرخهای اعلام شده درتمام‌مدت‌نوروز بانظارت بازرسان اتاق توزیع میگردید و فروشندگانی که نرخهای‌تعیین شده را مراعات نمیکردند مورد بازخواست قرار میگرفتند.

اتاق اصناف هم اکنون‌شصت هزار صندوق میوه در سردخانه بزرك تهران موجود دارد واین میوه‌ها بطورروزمره برای‌فروش عرضه خواهد شد.

کارشناسان اتاق اصناف‌امروز گزارش‌دادند که قیمت میوه امسال‌باسال‌پیش‌تفاوت‌محسوسی داشته است و اعلام کردند که بی‌تردید این مسئله بطورطبیعی در آمار بانك مرکزی منعکس میگردد .

اتاق اصناف همچنین اعلام کرد که در گمرك زاهدان پانصد تن نارنگی بعلت تاخیر در ترخیص‌از طرف گمرك‌فاسد شده و از میان رفته است .

این نارنگی ها طبق صورت جلسه بوسیله بولدوزر درزیر خاك مدفون گردید . یك‌مقام در اتاق اصناف اظهارداشت که ضررو زیان ناشی از این فساد میوه متوجه وارد کنندگان اتاق شده است .

در فروردین امسال

قانون بیمه درمانی کارمندان دولت و بازنشستگان اجرا خواهدشد

قانون بیمه‌درمانی کارمندان دولت‌وبازنشستگان از فروردین امسال به‌مورد اجرا گذارده خواهدشدوسازمان‌بیمه کارمندان دولت موظف است‌نسبت‌به‌تامین بهداشت‌ودرمان کارمندان‌اقدام نماید .

کارمندان دولت‌و بازنشستگان و وراث وظیفه‌بگیر آن ها در مقابل پرداخت سهم بیمه خود دربرابر بیماریها وحوادث گوناگون بیمه شده . سهم بیمه کارمندان‌وبازنشستگان طبق آئین‌نامه‌ای که تنظیم خواهد شد براساس آئین‌نامه مزبور کارمندان دولت‌بابت‌حق تامین درمان خود و همسر و فرزندانشان به نسبت میزان حقوق ومزایای نقدی مستمر ماهیانه و یا حقوق وظیفه به چهار گروه تقسیم می شوند .

گروه‌اول یکچهارم از حق تامین‌بیمه درمانی و گروه دوم یك‌سوم وگروه سوم ۱ و گروه چهارم ۳چهارم را می پردازند . در هر صورت مبلغ پرداختی آنان ازچهاردرصد حقوق و مزایای نقدی مستمر ماهیانه یا مستمری وظیفه آنان تجاوز نخواهد کرد .

درقانون جدید محدودیت‌میزان مخارج درمان‌از بین رفته و مخارج درمان کارمند ، یا بازنشسته به هرمیزان که‌باشد از طرف سازمان بیمه کارمندان دولت‌پرداخت می شود

هیأت بازرگانی لهستان بتهران می‌آید

یك هیات‌بازرگانی واقتصادی لهستان برای خرید کالا های صنعتی ایران ظرف چند روز آینده وارد تهران میشود .

اعضای این هیات در طول اقامت در تهران‌با مقامات‌وزارت اقتصاد ملاقات خواهند داشت‌و مذاکراتی پیرامون صدور کالا های صنعتی ایران‌به لهستان انجام میدهند .

باحتمال قوی در پایان‌مذاکرات این گروه قراردادنهائی‌مربوط به ۱۵ میلیون دلار اعتباری‌که قرار است ایران برای فروش و صدور کالا های صنعتی‌کشور در اختیار لهستان‌بگذارد تنظیم و امضاء شود .

توافق های اصولی پرداخت این اعتباردر مذاکرات‌چهارمین اجلاسیه کمیته مشترك‌وزیران ایران و لهستان سال گذشته در ورشو صورت گرفته است.

اعتبار ۱۵ میلیون دلاری

بر اساس پروتکلی که در این اجلاس امضاء شد ،ایران اعتباری بمبلغ ۱۵ میلیون‌دلار برای خرید کالا های صنعتی معینی در اختیار این کشورقرار خواهد داد . این پیشنهادمورد استقبال لهستان واقع گردید و قرار شد که نمایندگان طرفین پس از چهار ماه که ازامضاء پروتکل مذکور گذشت در تهران ملاقات نمایند وشرایط این اعتبار و انتخاب کالا های صنعتی ایران رابرای صدور به لهستان روشن سازند وبهمین جهت ظرف چند روز آینده نمایندگان لهستان به تهران وارد خواهند شد .

خبرنگار اقتصادی ما می ـ نویسد : مبادلات بازرگانی‌بین دو کشور برای سال جاری مسیحی رویهمرفته ۴۰میلیون دلار و برای سال ۱۹۷۴حدود ۴۶ میلیون دلار پیش‌بینی شده است ، که به ترتیب ۳۳۰در صد و ۳۸۰ در صد از مبادلات سال ۱۹۷۱ بیشتر خواهد بود .

علت افزایش آمادگی کامل لهستان برای خرید کالا های صنعتی از ایران می باشد .

نوع کالا

اقلام مهم کالا های صادراتی ایران که به تدریج در سال جاری مسیحی به لهستان‌صادر خواهد شد عبارتند از :اتوبوس و کامیون‌به ارزش ۷ر۵میلیون دلار ـ آلومینیوم ۷ر۳ میلیون دلار پارچه پشمی و تریکو۵ر۳ میلیون دلار ـ ماشین های‌ابزار ۱ر۱ میلیون دلار ـ کودشیمیائی یك میلیون دلار ـ روکش‌چوب یك میلیون دلار ـ کفش ۷۰۰ هزار دلار و سایر کالا های صنعتی سه میلیون دلار .

ضمنا صادرات لهستان به‌ایران در سال جاری‌و آینده ازماشین آلات و قطعات منفصله ومواد غذائی تشکیل خواهد شد.

خبرنگار اقتصادی ما در گزارش خود اضافه میکند : انتظار میرود که قرارداد نهائی مربوط به ۷۵ میلیون دلار اعتباری که قرار است لهستان برای خرید کارخانجات و ماشین آلات صنعتی با ۲ر۵در صد بهره در اختیار ایران بگذارد نیز بامضاء برسد .طبق توافقی که قبلا در این مورد به عمل آمده است مدت استرداد این اعتبار ۱۲ سال خواهدبود و بازپرداخت آن از طریق تحویل نفت و کالا های صنعتی ایران صورت خواهد گرفت.

پیش‌بینی هوا

آسمان کرانه های دریای مازندران نیمه ابری و در استان گیلان بتدریج ابری همراه با بارندگی است . آسمان استان های آذربایجان ، شهرستانهای شمالی استان خراسان نیمه ابری بارگبار های پراکنده در ارتفاعات ، آسمان‌استان های سیستان ، بلوچستان ، کرمان قسمتی ابری‌باورش باد نسبتا شدید در سطح زمین است ، آسمان استان های فارس ، اصفهان ، خوزستان و نواحی غربی کشور صاف تا قسمتی ابری است ، آسمان تهران‌قسمتی ابری است .

گرمترین نقطه ایرانشهر باحداکثر ۳۶ و حداقل ۱۸ درجه بالای صفر بود. سردترین نقطه شهر کردبا حداکثر ٤ درجه بالای‌صفر و حداقل ٥درجه زیر صفر بوده است . حداکثر درجه حرارت تهران ١٤ و حداقل ٤ درجه بالای صفر بوده است .

تلگرام تبریك سران کشور ها

بدنبال تلگرامهای تبریکی که طی چند روز گذشته به مناسبت آغاز سال‌نو ازطرف پادشاهان و روسای‌جمهوری کشورهای مختلف جهان به پیشگاه شاهنشاه آریامهر مخابره شده است ، دیروز نیز از طرف حضرت رئیس جمهوری سوسیالیستی ، چکسلواکی و حضرت رئیس شورای دولتی جمهوری سوسیالیستی رومانی تلگرام های تبریکی به پیشگاه شاهنشاه آریامهر مخابره شد .

درمانگاه بیمه‌های‌اجتماعی روستائیان

سخنگوی وزارت تعاون و امور روستا ها ، امروز اعلام کرد که شصت و ششمین درمانگاه بیمه های اجتماعی روستائیان در «اسبو کلا»واقع در حومه شهرستان ساری افتتاح شد .

این درمانگاه در آغاز کار زارعان عضو شرکتهای‌تعاونی روستائی واقع در حوزه محل و اطراف شرکت سهامی زراعی «سمسکنده» و خانواده تحت تکفل آنان‌رازیرپوشش بیمه درمان قرار میدهد و به تدریج سایر روستائیان‌منطقه محل و اطراف شرکت‌مزبور نیز براساس مقررات بیمه های اجتماعی روستائیان از خدمات درمانی این درمانگاه ها بهره‌مند خواهند شد.

سمینار گمرکی درخرمشهر

صبح امروز سمینار مدیران و روسای کل گمرکات‌سراسر کشور بنام شاهنشاه آریامهر توسط تیمسار سپهبد آزموده معاون وزارت دارائی و سرپرست کل گمرک درسالن اجتماعات خرمشهر افتتاح شد .

این سمینار که با حضور مدیران کل‌و روسای‌گمرکات کشور بمدت ۷ روز صبح و عصر در خرمشهر ادامه خواهد داشت به کلیه‌مسائل گمرکی ، اداری ، سازمانی ، مالی ، و تدارکاتی گمرکات سراسرکشور رسیدگی‌خواهد کرد و ضمن بررسی و بحث پیرامون مسائل گمرکی تصمیمات لازم درباره نحوه اجرای تعرفه جدید گمرکی «بروکسل» که از سال ۵۲ بمورد اجراگذارده شدبحث و جستجو خواهد نمود .

مجمع‌عمومی‌بانك‌شهریار

اولین مجمع عمومی بانك جدید شهریار ساعت ۵بعداز ظهر فردا در تالار فرهنك تشکیل میشود . در این مجمع اعضای هیات مدیره بانك شهریار انتخاب‌خواهند شد و بلافاصله بانك‌شهریار رسما کار های بانکی راآغاز خواهد کرد . سرمایه اولیه این بانك ۵ میلیارد ریال است . علاوه بر آقای علی رضائی‌بنیانگذار بانك وهیات موسس نزدیك سه هزار نفر سهامدار بانك شهریار هستند.

این گره کور چگونه باز میشود؟

شرکت واحد اتوبوس رانی

دراواخر سال گذشته مجلس شورایملی افزوده شدن یک تبصره به ماده واحده قانون تاسیس شرکت‌های اتوبوسرانی عمومی در شهرها (مصوب بهمن ماه ۱۳۳۱) را تصویب کرد . بموجب این تبصره ، منبعد این امکان هست که تمام یا قسمتی از خطوط اتوبوسرانی یک شهر به شرکت‌های خصوصی واگذار شود، ویا این تفصیل ازهم‌اکنون باید انتظار داشت هرگاه کار یک شرکت واحد اتوبوسرانی‌در تهران یا شهرستانها دچار مشکلاتی شود، دولت قسمتی از خطوط یا همه‌آن را به بخش خصوصی واگذار کند.

بهمین مناسبت گزارشی کوتاه از تاریخچه اتوبوسرانی شهری تهران تهیه کرده‌ایم که ذیلا مطالعه می‌فرمائید .همچنین عقیده عده‌ای از صاحبنظران و مردم عادی را در مورد امکان واگذاری اتوبوسرانی به بخش خصوصی و عواقب آن‌استفسار کرده‌ایم که از نظرتان می‌گذرد .

وقتی از شرکت واحد اتوبوسرانی صحبت بمیان می‌آید ، بلافاصله شرکت واحد اتوبوسرانی تهران و تاریخچه پرفراز و نشیبش تداعی میشود. اما حقیقت آنکه اکنون شرکت واحدو مشکلات‌آن فقط درانحصار تهرانیها نیست، بلکه مردم‌بسیاری‌از شهرهاو مخصوصا شهرهای پرجمعیت هم‌شرکت واحد اتوبوسرانی‌دارندهم مشکلاتش را. و شاید بهمین جهت نیز هست که تبصره تصویبی در مجلس شورای ملی همه شرکت‌های واحد اتوبوسزانی شهرهای کشور را شامل می‌شود نه فقط شرکت واحد تهران را ...

اما هرچه هست شرکت واحد اتوبوسرانی‌تهران قدیمی‌ترین شرکت از این نوع ومادر همه شرکت‌های مشابه بشمار می‌آید ولاجرم تاریخچه آنهم کاملترین تاریخچه است . این شرکت از بدو تاسیس تا زمان حاضر همواره با مشکلاتی مواجه بوده است وازسوئی میتوان گفت هیچیک از سازمان‌های خدمات عمومی به‌اندازه آن مورد انتقاد دولت ومردم قرار نگرفته‌اند.

مخلص کلام‌اینکه‌شرکت‌واحد اتوبوسرانی تهران، چه آنزمان که در دست بخش خصوصی بود، چه هنگامیکه یک شرکت نیمه دولتی شد، وبالاخره‌هم‌اکنون که یک شرکت دولتی است ودولت هرسال میلیونها ریال بابت جبران زیان آن میپردازد ، همواره مشکل ساز بوده است .اما چرا؟

پاسخ گفتن به‌این چرا، مستلزم بررسی مفصلی است که ازحوصله این گزارش خارج است ، امابطور خلاصه میتوان گفت هنگامی که زمام اتوبوسرانی‌تهران در دست بخش خصوصی بود فرصت‌طلبی صاحبان سرمایه ، عامل ایجاد نارضائی بود و در دوره‌های‌بعد سوء مدیریت .. وبالاخره اکنون بقرار اظهار مقامات مسئول ، عامل عمده نابسامانی وضع مالی شرکت واحد ،آن است که در حالیکه همه هزینه‌ها ــ ازقیمت اتوبوس گرفته تا دستمزد پرسنل شرکت ــ افزایش‌یافته، بهای بلیط اتوبوس ثابت مانده است . این عدم توازن، علت زیان دهی شرکت واحد است ودولت بخاطرآنکه اباب و ذهاب شهری که یکی از خدمات عمومی محسوب میشود مختل نگردد ، تاکنون این زیان را تامین‌کرده است.

تاریخچه‌ای مختصر

بهر حال قبل از آنکه‌نظر مردم را درباره واگذاری تمام یا پاره‌ای از خطوط اتوبوسرانی شهری منعکس کنیم ، جا دارد نظری‌اجمالی به تاریخچه اتوبوسرانی در تهران بیفکنیم .

درسال ۱۳۰۵ طبق فرمان اعلیحضرت‌رضاشاه کبیر،برای نخستین بارتعدادی اتوبوس مدل‌دزیس» از شوروی‌وارد شدو هفت‌خط اتوبوسرانی درتهران دائر گردید .

بعدانیز چندخط دیگر به خطوط مذکور اضافه‌شد . پس از شهریور بیست نیز تعدادی اتوبوس‌تازه به‌اتوبوس های تهران که وسیله‌بخش خصوصی‌اداره می شدو هر یك یاچندا‌توبوس در مالکیت‌یك نفربود ، افزوده گردیدو خطوط هفت‌گانه هم به‌سی و چهار خط افزایش یافت . چند سال بعد دردسر های فراوانی که ازنحوه‌رفتار صاحبان اتوبوس های مستقل برای مردم بوجود آمده بود ، دولت رامجبور به مداخله کردوواداشت قانونی‌برای تشکیل شرکت های اتوبوسرانی از مجلس بگذراند. این‌قانون در نخستین سال های دهه ۳۰ تصویب شدوبموجب آن شرکتی با سرمایه‌ای معادل سی‌میلیون ریال که پنجاه ویك در صد سهام آن متعلق به‌شهرداری‌و چهل‌ونه‌در صدبقیه متعلق به‌مالکین اتوبوس هابود تشکیل گردید.

پس از تشکیل این شرکت که می‌بایست مقداری از مشکلات‌رفت‌وآمدشهری مردم رامرتفع کند، مشکل تازه‌ای بنام دود مطرح شد . با توسعه شرکت‌واحد تعدادی‌اتوبوس‌از آلمان‌وارد گردید.این امر ابتدا با خوشحالی وشعف مردم مواجه گردید،ولی مدت کوتاهی نگذشت که گروهی ازمردم بخصوص پزشکان به‌دود این اتوبوس هااعتراض کردند .

از «اگزوز» این اتوبوسها دودی متصاعد میشد که مانند مه غلیظی سراسر خیابان را میپوشاند .

آیا باواگذاری اتوبوسرانی‌به‌بخش خصوصی ، این صحنه‌ها تکرار نخواهدشد ؟

انتقال

برای اولین‌بار ، اندیشه انتقال شرکت واحدبه دولت در سال ۱۳٤٦ از طرف مسئولان امر مطرح گردید . آخرالامر این فکر بچندین دلیل اساسی‌تقویت شد و بمرحله عمل در آمد . علت اساسی انتقال‌شرکت واحد از بخش خصوصی به دولت به شرح زیر است :

مشکلات مالی شدید شرکت که آنرا بسوی ورشکستگی سوق میداد .

این مشکلات خلاصه میشد در هزینه های اداری، شامل : دستمزد رانندگان ، کمک رانندگان و بلیط فروشان ، همچنین هزینه پرداخت خارجی و داخلی شرکت و سایر دیون و مخارج توسعه ، یعنی خرید یا سوخت اتوبوس و تعمیرات .

از سوی دیگر جان مردم از وضع اتوبوسرانی به لب رسیده بود و در این شرایط راهی بجز اعمال یک مدیریت دقیق در امور شرکت بنظر نمیرسید که آنهم تشخیص داده شد مشکلی است که گره کورآن فقط بدست دولت باز میشود . بدین ترتیب بموجب تصویب‌نامه‌ای که از طرف هیئت وزیران امضا شد شرکت واحد اتوبوسرانی مبدل به شرکت عمومی اتوبوسرانی گردید و دولت چهل و نه در صد سهام شرکت سابق واحد را خریداری کرد و اموال شرکت بعنوان سرمایه آن تعیین گردید .

اما علیرغم همه اقدامات دولت ، گرفتاری های شرکت واحد نه تنها حل نشد بلکه افزایش نیزیافت تا جائی که اوائل سال گذشته هم موج اعتراض نمایندگان قوه مقننه را برانگیخت و هم سبب شد نمایندگان قوه مجریه شرکت واحد را «وامانده و بیمار» بنامند .

اما علیرغم همه این ایرادات ، دولت نمیتوانست اتوبوسرانی تهران را بحال خود واگذارد ، چرا که اتوبوسرانی یک امر عمومی است و اختلال درگردش امور فن در وضع عمومی شهری بزرگ و پر جمعیت چون تهران اثرسوء میگذارد . بهمین جهت دولت مجددا به این شرکت کمک رساند و مانع توقف چرخهای آن شد .

بهرتقدیر، اکنون دست دولت‌باز است تا خویشتن را از تمام یاقسمتی از مشکلات شرکت های واحد اتوبوسرانی و مخصوصا شرکت‌واحد تهران خلاص کند . توضیح این نکته ضروری است که هنوز هیچ تصمیمی دراین مورد اتخاذ نشده‌است ،امابرای آنکه‌از عکس‌العمل‌صاحبنظران و مردم درصورت انجام این برنامه آگاهی‌حاصل شود ، چند گفتگو انجام داده‌ایم که ذیلا مطالعه می‌فرمائید .

بااین قیمت بلیط ، نه !

قبل‌از همه بسراغ مدیرعامل شرکت‌واحد میرویم و درباره امکان توانائی بخش خصوصی برای اداره اتوبوسرانی تهران پرسش می‌کنیم . جواب می‌شنویم :

بعقیده من اگر بخش‌خصوصی بخواهد شرکت واحد را اداره کند با قیمت‌کنونی بلیط نمیتواند و حتما مجبور است بهای فعلی بلیط را افزایش دهد . ازطرفی این بخش وضعی رابوجود می‌آورد که مردم از آسایش کنونی بهره‌مند نخواهند بود .

اما اگر این دستور ، که حتما طبق قانون خواهد بود ، یعنی دستور واگذاری تمام‌یاقسمتی از شرکت واحد به بخش خصوصی ، به این‌شرکت ابلاغ گردد بررسی‌های لازم بعمل خواهد آمد و ما برای رسیدن به هدفی که متضمن راحتی‌مردم باشد ، ابتدا از حومه شهر شروع میکنیم. اگر درحومه شهر اجرای طرح مفید واقع شد طرح مزبور ، در داخل شهر هم بتدریج اجرا میگردد .

نظر پروفسور جمشید اعلم

پروفسور جمشید اعلم ، رئیس کمیسیون‌ترافیك مجلس سنا ، در مقابل‌این پرسش که اگرشرکت واحد به بخش خصوصی واگذارشود وضع چه خواهد شد ، گفت :

بدیهی است اگر شرکت واحد خصوصی شود (که اینکار لزومی ندارد و یکبار تجربه شده است) سرمایه‌داران بخش خصوصی عایدی‌بیشتری میخواهند مضافا اینکه چنین تغییر و تحولی روی ترافیک شهر اثر سوء میگذارد و عواقب دیگری هم دارد . زیرا راننده بخش خصوصی میخواهد تند براند و مسافر بیشتری سوار کند . بعقیده من باید پرسید ، آنوقت که اتوبوسرانی خصوصی بود چرا آنرا دولتی کردند و حالا که دولتی است چرا میخواهند آنرا خصوصی کنند ؟!

نظر مردم کوچه وبازار

مردم کوچه و بازار درباره امکان واگذاری تمام یا قسمتی از خطوط اتوبوسرانی تهران نظرات مختلفی دارند .

آقای احمد عالمی که مرد مسنی است میگوید:

ــ من روزگاری را که اتوبوسرانی تهران دردست بخش خصوصی برد بیاد دارم و هرگز دلم نمیخواهد شاهد تجدید آن خاطره‌ها باشم .اما اگر دولت روزی ناگزیر به اجرای چنین برنامه‌ای باشد ، باید چنان با مطالعه عمل کند که وضع خرابتر نشود و بقول معروف برای درست کردن ابرو ، چشم را کورنکنند.

آقای سعید فرخنده نام میگوید :

ــ معتقدم هیچکس بدرستی نمیداند چه باید کردتاوضع اتوبوسرانی تهران درست شود.ما هرچه کشیده‌ایم از پی برنامه بودن بوده واگر باز هم‌بی برنامه عمل کنیم ، گرهی از کار ها گشوده نخواهدشد. فرض کنید اتوبوسرانی به بخش خصوصی واگذار شدو دولت هم ازمدیران این بخش تعهد لازم‌را گرفت که اتوبوس مرتب، به‌اندازه کافی ، در خطوط بکار بیندازند ــ اجحاف نکنند ــ مسافرین را در صفوف معطل نگذارند و ... اما اگربرای این تعهدات ضامن اجرائی وجودنداشته باشد، چه فایده ؟که !من با این که دولت‌بصرف یك تبصره شر اتوبوسرانی را از سر خودکم‌کند موافق‌نیستم .این‌کاربه تنها مردم‌را سرگردان می‌کند،بلکه در غایت امر خود دولت هم راگرفتار ترمی‌سازد . چراکه بهر حال دولت درابن قبیل موارد وظائفی داردکه انکار ناپذیر است واز عهده هیچ دستگاه غیر دولتی هم ساخته نیست.

و بالاخره آقای حسینعلی موفق مسافر خط ۱۰۱ اظهار عقیده می‌کند:

ــ والله اگر ازسال‌ها قبل‌کار شرکت واحد روی نظم‌و برنامه بود شرکت ضررنمی‌دادو اگر هم می‌داد، مردم که درکار آن نظم ودلسوزی می‌دیدند حاضر بودند بهر تصمیمی برای جبران این ضرر تن‌دردهند . منظورم این است که اسراف وزری‌هائی که سالها قبل در شرکت واحدشده مردم راچنان بدبین کرده که اکنون حتی واقعیت‌ها را هم قبول ندارند. حالا هم اگر دولت ناگزیر باشد اتوبوسرانی تهران رابه بخش خصوصی واگذار کند، باید حتما هر منطقه رابه یك‌گروه واگذارد و مبنای کار را براساس چنان رقابت سالمی قرار دهد که اگر یك گروه به مردم اجحاف کردند، گروه دیگر بلافاصله جایشان را پر کنند.وگرنه، خدا میداند تهران از حیث‌اباب و ذهاب در چنان روزی چه وضعی خواهد داشت؟!

درمیان فریادهای جاوید شاهنشاه آریامهر

حق‌السهم کارگران و کارمندان کارخانجات‌شرکت سهامی نوردولوله اهواز پرداخت‌شد

استاندار خوزستان چک حق‌السهم کارکنان کارخانجات نوردولوله اهواز را تسلیم میکند درعکس آقای‌مهندس هدایت نیز دیده میشود.

ساعت ۵ بعداز ظهر روز چهارشنبه بیست و سوم‌اسفند در حالیکه مردم سراسر ایران باربا کردن مراسمهای ویژه ، زادروز اعلیحضرت رضا شاه کبیر سرسلسله دودمان پهلوی راگرامی میداشتند و همچنین خود رابرای تدارك جشنهای خجسته و باستانی نوروز آماده میکردند مسئولان یك واحد صنعتی بزرك در اهواز شادی‌افزون خانواده های کارگران و کارمندان شدند.

دراین روز با حضور آقای عباس سالور استاندارخوزستان طی مراسم‌باشکوهی که‌درمحل سالن اجتماعات کارخانجات شرکت سهامی نورد و لوله اهواز برگزار گردید سود ــ ویژه این کارخانه های‌عظیم‌بین کارگران و کارمندان‌آن‌تقسیم شد. دراین آئین تیمسار سرلشگر جعفریان فرمانده لشگر تیمسار سرلشگر رفعت جو فرمانده ناحیه ژاندارمری ــ مدیران کل ، مسئولان سازمان های اداری ، شخصیت ها و مقامات محلی ، صاحبان‌صنایع وبخش های خصوصی و کلیه کارگران ، کارمندان، مهندسین و متخصصین کارخانجات‌شرکت سهامی نورد و لوله شرکت داشتند. محوطه کارخانه‌واقع‌در ۹ کیلومتری جاده اهواز ــ خرمشهر باپرچم های سه رنك تزئین یافته‌بودودر هرگوشه‌ای شعار میهنی بچشم می‌خورد واز این که به پیروی از نیات‌مقدس رهبر بزرك ایران شاهنشاه آریامهر ودر اجرای یکی از اصول انقلاب اصیل شاه‌وملت کارخانجات نوردو لوله اهواز که مدت کوتاهی از تاسیس آن میگذرد سودویژه را بین کارکنانش تقسیم میکند همه مسرور بودند .

سخنان رئیس هیئت‌مدیره

باآمدن آقای سالور استاندار به تالار اجتماعات مراسم آغاز گردید ابتدا سلام شاهنشاهی و بدنبال آن سرود انقلاب‌نواخته شدو آنگاه آقای‌مهندس‌هدایت رئیس هیئت مدیره‌و مدیر عامل شرکت سهامی نوردولوله اهواز برابرمیکروفن‌قرارگرفت وطی سخنانی با اشاره به افتتاح این کارخانه‌بدست‌مبارك شاهنشاه آریامهر در آذر ماه سال ۱۳۵۰ افزودتشریف‌فرمائی اعلیحضرت همایون شاهنشاه آریامهر و علیاحضرت‌شهبانوی ایران در سال گذشته افتخار بزرگی بود که نصیب‌موسسین و مجریان طرح‌و کارمندان و کارگران این واحدعظیم‌صنعتی گردیدو خاطره آن‌روزپرافتخار و میمنت‌اثر را هرگز فراموش نخواهند کرد آقای مهندس هدایت آنگاه اظهار داشت از سال گذشته تاکنون در این مدت کوتاه کارخانجات نورد لوله اهواز موفق شده است میزان تولیدخودرا نه تنها به حدنهائی و ظرفیت کامل‌برساند بلکه باهمت وپشتکارمهندسین و متخصصین ــ کارگران و کارمندان خود گام های بلندی به سوی موفقیت بردارد‌چنانچه اگر نظری به میزان تولیداین کارخانجات در بهمن ماه‌امسال بیفکنیم بخوبی درمییابیم که چه پیشرفت شایان‌وقابل‌توجهی در میزان‌تولید آن حاصل‌شده که با مقایسه با این قبیل کارخانجات صنعتی در ممالك پیشرفته صنعتی دنیا بی سابقه است .

افزایش تولید کارخانه

وی افزود میزان تولید کارخانه عامل شرکت سهامی نوردولوله اهواز برابرمیکروفن‌قرارگرفت وطی سخنانی با اشاره به افتتاح این کارخانه‌بدست‌مبارك شاهنشاه آریامهر در آذر ماه سال ۱۳۵۰ افزودتشریف‌فرمائی اعلیحضرت همایون شاهنشاه آریامهر و علیاحضرت‌شهبانوی ایران در سال گذشته افتخار بزرگی بود که نصیب‌موسسین و مجریان طرح‌و کارمندان و کارگران این واحدعظیم‌صنعتی گردیدو خاطره آن‌روزپرافتخار و میمنت‌اثر را هرگز فراموش نخواهند کرد آقای مهندس هدایت آنگاه اظهار داشت از سال گذشته تاکنون در این مدت کوتاه کارخانجات نورد لوله اهواز موفق شده است میزان تولیدخودرا نه تنها به حدنهائی و ظرفیت کامل‌برساند بلکه باهمت وپشتکارمهندسین و متخصصین ــ کارگران و کارمندان خود گام های بلندی به سوی موفقیت بردارد‌چنانچه اگر نظری به میزان تولیداین کارخانجات در بهمن ماه‌امسال بیفکنیم بخوبی درمییابیم که چه پیشرفت شایان‌وقابل‌توجهی در میزان‌تولید آن حاصل‌شده که با مقایسه با این قبیل کارخانجات صنعتی در ممالك پیشرفته صنعتی دنیا بی سابقه است .

افزایش تولید کارخانه

وی افزود میزان تولید کارخانه نورد ورق ظرف مدت بیست ساعت کار به ۱۱۰۰ تن در شبانه روز رسیده حال‌آنکه‌طبق برنامه تولید در همین مدت کار ۶۰۰ تن در شبانه روزپیش‌بینی شده .بودو هم اکنون کارخانه نورد ورق بطور عادی روزانه‌بین ۷۵۰ تا۹۰۰ تن‌ورق فولادی‌تهیه می‌کندو ماتوانسته‌ایم درحداقل مدت با گامهای بلندبسوی‌هدفی که همانا بی‌نیازی کشور از واردات کلاف ورق فولادی و لوله سیاه و گالوانیزه است برداریم و در نیل باین مقصود مدیران مهندسین ، کارگران و کارمندان و متخصصین این شرکت دست در دست‌یکدیگر کمال مجاهدت و کوشش را کرده‌اند و این موفقیت را به یکایك آنها صمیمانه تبریك‌می گویم و برای آنان سلامتی و موفقیت روزافزون آرزومندم.

جشن‌خانوادگی

رئیس هیئت مدیره و مدیر عامل شرکت سهامی نورد و لوله اهواز آنگاه اضافه نمود امروز این مراسم یك جشن خانوادگی پر ارزشی است که باشرکت جناب آقای استاندار و سایر حاضران رونق خاصی ببتار قبثمیگو

پیدا کرده با این که هنوز کارخانجات نوردو لوله که در سال اول بهره برداری می ــ باشند بمرحله سوددهی‌نرسیده است معذلك به پیروی‌ازمنویات خیرخواهانه رهبرعالیقدرمملکت شاهنشاه آریامهر نسبت‌به‌رفاه و آسایش طبقه کارگر واوامر موکدی که همواره صادر می‌ــ فرمایند اجرای این نظربعنوان مهمترین اصول منشور انقلاب شاه‌وملت وظیفه هرکارفرما می باشد. ما نیز با کمال میل و علاقه بانتظار سوددهی کارخانه جهت تقسیم حق‌السهم کارگران نماندیم و از اول‌مهر ماه ۱۳۵۰ که شروع بهره برداری کارخانجات این شرکت بود ، طبق قرارداد دسته جمعی‌منعقده حق‌السهم کارگران و کارکنان محاسبه شد که پرداخت می ــ گردد تا قدردانی از زحمات و کوشش‌های‌مهندسین ، کارکنان و کارگران عزیز خود توام با پاداش مادی که امیدوارم‌سال بسال بر آن افزوده گردد باشد.

۹ میلیون و نیم سود ویژه

آقای مهندس هدایت‌در اینجا به سخنان خود ادامه داد و گفت حق‌السهم کارگران و کارکنان کارخانجات نورد و لوله اهواز در سال۱۳۵۱بالغ‌بر ۹۵۷۹۵۸۰ ریال میگردد که هم‌اکنون دوسوم آن و قبل از موعد مقرره در قانون‌آماده برای پرداخت و توزیع است و یک سوم بقیه در تیر ماه سال ۱۳۵۲ پس از تصویب ترازنامه شرکت پرداخت میشود . بطورکلی ظرف یکسال و نیم از شروع بهره برداری شرکت مبلغ ۱۱۵۶۲۵۶۳ ریال برای کارکنان و کارگران کارخانجات خودومبلغ ۱٤۲۸۹۹٤ برای کارمندان‌دفتر مرکزی وجمعا ۱۳۰۳۱۵۵۷ ریال قبل از شروع سوددهی اختصاص داد که‌قسمتی از آن در اول اسفند و قسمت‌دیگر آن امروز و حدود سه میلیون‌ریال آن تا چهار ماه دیگر پرداخت میشود.

عرضه سهام به کارگران

از ابتدای سال نو به پیروی از منویات‌شاهنشاه‌آریامهر درگسترش مالکیت واحدهای صنعتی و فروش سهام کارخانجات به کارگران و کارمندان همانطور که در روزنامه ها آگهی شده است شرکت‌سهامی نورد و لوله اهواز برای سال‌های ۱۳۵۰ و ۱۳۵۳ تا معادل چهارماه حقوق ثابت کارگران و کارمندان خود سهام شرکت به مبلغ اسمی تاکنون صدی۵۰ و تعدادکارمندان و متخصصین‌و مهندسین صدی۸۰ افزایش پیدا کرده است در حال حاضر ۷۰۳ نفر کارگر و ۱۵۲ نفر مهندس و تکنیسین و کارمند جمعا ۸۵۵ نفر مشغول به کار هستند آموزش کارگران در حین خدمت یکی از برنامه‌های اساسی این شرکت بوده و کارگران در این واحد عظیم صنعتی‌موفق گردیده‌اند بر دانش و معلومات‌خود بیافزایند و بین کارگران واحدهای دیگر از دوره مسابقات مهارت فنی گوی سبقت بربایندو بدریافت مدال‌درجه یک کار نائل و مفتخر گردند .

آقای عباس‌یزندی یکی‌ازکارگران با ارزش این کارخانه که در دومین مسابقات مهارت فنی در حرفه لوله‌کشی شرکت کرده بود حائز رتبه اول و مفتخر بدریافت یک قطعه مدال درجه یک کار از طرف جناب آقای وزیر کار و نایب رئیس کمیته ملی مسابقات مهارت فنی گردیده است .

شرکت نورد و لوله اهواز به عنوان قدردانی و تشویق ایشان یک ماه حقوق به عنوان پاداش برای آقای عباس یزندی در نظر گرفته که امروز بایشان پرداخت میشود و امیدوار است در دوره های آینده عده‌بیشتری ازکارگران کارخانجات این شرکت به این افتخار نائل گردند .

جشن امروز ما با روز ۲۳اسفند مقارن گردیده که باید آن را به‌فال نیک بگیریم .

در تاریخ هر ملتی روزهای معینی از سال اعتبار خاص پیدا میکنند که یادآوری این ایام باعث افتخار و مسرت است. امروز شب‌زادروز اعلیحضرت فقید رضاشاه کبیر سر دودمان خاندان‌پهلوی‌و بنیان‌ــ گذار ایران نوین است . دست‌پر قدرت و توانای آن شاهنشاه‌فقید بود که ایران عزیز ما را از منجلاب نیستی‌بسوی ترقی وتعالی کشانید . در همین‌روزاعلیحضرت همایون شاهنشاه سنگ بنای ذوب آهن ایران را که آرزوی دیرینه ملت ایران بود بنا نهادند .

اینک ما خوشوقتیم که جشن خانوادگی ما مقارن با این ایام فرخنده برگزار میشود .

در این دوران‌خجسته ملت‌ایران برهبری شاهنشاه عالیقدر خود دهه اول انقلاب شاه و ملت را با موفقیت پشت سر گذارده وآماده است که در دهه دوم که مقدمه‌آن با تصویب برنامه پنجم عمران و آبادانی کشور پی‌ریزی گردیده مراحل ترقی و تعالی را باسرعت هرچه بیشتر طی کند و واردجرگه کشورهای پیشرفته جهان گردد .

اظهارات نماینده کارگران

سپس آقای‌منجزی‌نماینده‌کارگران و کارمندان کارخانجات نورد ولوله اهواز با اشاره به منشور انقلاب سفید شاه و ملت واثرات سازنده‌آن‌درزندگی فردفرد ملت ایران بخصوص طبقه کارگر ضمن اظهار سپاس از توجهات شخص اول مملکت‌نسبت‌برفاه‌طبقه کارگر طی سخنانی اظهار داشت اصل سهیم شدن کارگران درمنافع کارگاهها و نهضتی‌کمبرای اجرای آن با هدف توسعه صنعتی کشور بوجود آمد تنها به بهره‌وری از درآمد بالاتر محدود نگشت بلکه انقلاب صنعتی توجه خودرا به جنبه های دیگرکه اثری‌ارزنده در افزایش رفاه کارگر بود معطوف داشت که اهمیت‌آنهاکمتر ازسهیم شدن نبود . شرکت‌دادن کارگران در سهام کارخانجات گسترش و توسعه تعاونیها ــ توجه به امور رفاهی و درمانی ــ تامین‌آسایش ورفاه و سلامت کارگران در زمان اشتغال ودوران از کار افتادگی‌ــ توجه به‌مسائل‌آموزشی‌ــ تفریحی‌ــ افزایش مهارتها وسوادآموزی که کلیه این اقدامات ناشی از عنایات خاص رهبر عالیقدر مملکت ما است که ما کارگران بدان ارج می‌نهیم وتاسرحدجان‌برای اجرای اوامر رهبر اندیشمند خود و پیشرفت صنعت مملکت‌وپایداری از این سرمایه‌های ملی از هیچ‌گونه فداکاری دریغ نخواهیم کرد .

سخنان استاندار خوزستان

آنگاه آقای سالور استاندار خوزستان بیاناتی ایراد نمود و ضمن اظهار خرسندی از شرکت در این مراسم اظهار داشت باعث افتخار ومباهات‌است‌که درکشوری زندگی میکنیم که روزبروز تحت توجهات شاهنشاه‌آریامهردر گوشه وکنار آن پیشرفتهای چشمگیری خصوصا در راه صنعتی شدن برداشته میشود و من امیدوارم شاهد روزی باشم که کارگران زحمتکش‌وفعال‌وکارکنان‌کارخانجات نوردولوله اهواز علاوه برشرکت دادنشان در سود سهام شرکت‌در سرمایه این کارخانه نیز سهیم شوند . استاندار خوزستان در اینجا با اشاره به نقش عظیم‌ذوب آهن در صنعتی شدن کشوراظهار داشت بایهره‌برداری کامل از کارخانه ذوب‌آهن اصفهان‌که قریبا صورت خواهد گرفت مشکل ماازنظر کمبود مواد اولیه حل‌خواهد شد و با تحقق این امر ما قادر خواهیم بود احتیاجات داخلی مملکت را برطرف سازیم تابجای آنکه وارد کننده باشیم صادرکننده خوبی باشیم.

آقای سالور استاندار خوزستان در ادامه سخنان خود ازکوشش رئیس هیئت مدیره ومدیر عامل کارخانجات نودولوله اهواز وسایر مدیران وکارکنان این واحدصنعتی قدردانی کرد وافزود من خوددر بازدیدهای مکرر شاهد فعالیتهای گردانندگان این کارخانجات معظم بودم وبوجود آوردن این تاسیسات بزرگ در ظرف مدت کوتاهی در زمینهای ناهموار این منطقه وبدست آوردن تولیدات این چنین مهم که ارقام آن ارائه شد خودنشانه علاقه و پشتکار افراد شاهدوست ووطن‌پرست است واین پیشرفت های سریع وانقلابی مایه مباهات وافتخار هرایرانی است. در پایان **مبلغ ٦۳۸٦۳۸٦ ریال سود سهام کارخانه طی چکی بوسیله آقای سالور استاندار خوزستان‌بنماینده کارگران وکارمندان کارخانه‌نورد ولوله اهواز داده شد و همچنین آقای عباس یزندی‌یکی ازکارگران کارخانه نوردولوله اهواز که در دومین دوره مسابقه مهارت فنی کارگران کشور در حرفه لوله‌کشی مقام اول را حائز شده‌است معادل یک ماه حقوق پاداش دریافت داشت وبس از خاتمه این مراسم آقای سالور استاندار خوزستان و چندتن از مقامات از کارخانجات نوردولوله بازدید کردند و با توضیحات آقای مهندس سعید هدایت رئیس هیئت مدیره ومدیر عامل کارخانجات نورد ولوله‌اهواز باطرز این کارخانه آشنا شدند.**

بازدید استاندارخوزستان مدت۲ ساعت طول کشید.

آقای سالور استاندار خوزستانو چندتن از مقامات در حال بازدید از کارخانجات نوردولوله اهواز

سرمقاله

مسافرت نوروز چگونه گذشت؟

سازمان‌جلب سیاحان بانظرخواهی از مسافران نوروزی، درصدد برآمده‌است اطلاعاتی راجع‌به وضع مسافرت درایام عید جمع‌آوری وبراساس آن نسبت به رفع نقائص اقدام‌کند.

این اقدام به‌دوجهت جالب و ستودنی‌است. یکی ازلحاظ نفس‌عمل ،یعنی مراجعه مستقیم به‌مردم‌و کسب نظریات ایشان که روش موثرو مطمئنی است‌برای شناختن مشکلات ونقائص . درد را هیچکس بهتراز صاحب درد نمی‌شناسد .چه‌کسی بهتراز مسافری‌که در ایام‌نوروز دست‌زن وفرزند خودرا گرفته وبه‌فلان نقطه مملکت سفر کرده‌است میتواند در باره مشکلات سفر ، از وضع جاده هاگرفته تاوضع مهمانخانه ها و ارزاق ووسائل نقلیه‌و غیره‌وغیره اظهارنظر کند ؟نظرخواهی از مردم بطورکلی بهترین سیستم بازرسی است.زیرانظر به‌اکثریت نه‌مبتنی‌برغرض است‌و نه برطمع .مردم اگر بدانند به نظرباشان توجه میشود و حرفشان به جایی میرسد دربسیاری موارد میتوانند برای دستگاه های مملکتی نقش مشاور و بازرس بی جیره و مواجب را ایفاکنند وبعلاوه ، همینقدر که توانستند حرفشان را بزنند عقده‌دلشان گشوده خواهدشد.

نکته دوم نتیجه‌ای‌است که از اقدام سازمان جلب‌سیاحان عاید میشود. هرسال درایام نوروز عده زیادی از مردم ایران به شهرهای دور و نزدیک سفر می‌کنند ،چون‌علاوه بر تعطیلات‌چند روزه که فرصت چنین سفرهایی رابه دست میدهد فصل هم‌برای مسافرت فصل مناسبی‌است . بااینهمه بتجربه دیده‌ایم که مسافران نوروزی اکثرا خسته‌و ناراحت وناراضی از سفر باز‌میگردند وعلیرغم پولی که خرج میکنند کمتر چیزی را موافق طبع می‌یابند . علت‌این که گروه کثیری از مردم ترجیح میدهند درایام عیدعوض مسافرتهای داخلی به‌خارج سفر کنند همین وضع نامساعدسفرهای نوروزی است در حالیکه ما اگرخواسته باشیم صنعت‌توریسم را در کشورمان‌توسعه بدهیم و از عواید توریسم که یک عامل مهم گردش پول‌و توسعه اقتصادی ورونق اجتماعی است بهره‌مند شویم، باید روحیه ورویه دیگری اتخاذ کنیم.

روحیه و روش‌ما میراث دورانی است‌که مسافرت کارشاق و دشواری بودو مردم به ندرت سفر میکردند. از همینرو وقتی مناسبتی روی میداد وناگهان عده زیادی مسافر به شهری وارد میشدند، شهرها مضیقه واقعی روبرو میشد. چون معمولامقدورات هر شهری به‌اندازه احتیاجات ساکنانش بودو با وسایل محدود و ابتدائی آن‌زمان ، تامین آذوقه ووسایل پذیرائی یک جمع کثیر آسان نبود. در چنین مواردی هم مسافران خودشان را برای تحمل سختی آماده میساختند و هم اهل محل به اعتبار این‌که سالی یکبار همچو فرصتی را ایشان فراهم میشد حق‌خود میدانستند ازاین‌فرصت‌استثنائی‌وزودگذر حتی‌المقدوربهره‌برداری کنند. درحالیکه امروزه‌مسافرت امری آسان وعادی است و اگر شهری جاذبه توریستی داشته باشد، میتواند درتمام فصول‌سال مسافر جلب کندو از مواهب توریسم برخوردار شود. منتهی امروزه کمتر اتفاق می‌افتد مردم درمسافرت به عوامل استراحت وآسایش وسرگرمی وتفرج براعتنا باشند واین عوامل همانقدر اهمیت دارد که جاذبه های مختلفی چون‌آب‌و هوا ، دریا ،جنگل، آثار تاریخی ،اماکن مقدسه و امثالهم.

نظرخواهی از مسافران میتواند سازمان جلب سیاحان را به مشکلاتی که مسافرت های نوروزی را در نقاط مختلف‌کشور بر مسافران سخت وناگوار میسازد، رهنمون شودو رفع علل و عوامل این مشکلات ـاعم از منطقی یاغیر منطقی ـنه فقط مسافرت درایام نوروزبلکه سفر درتمام فصول سال را تسهیل و ترویج میکندو صنعت توریسم را در کشور رونق‌میدهد.

از : مطبوعات لبنان

ترجمه : شهرام

قدرت کویت در مقابل عراق

بحران تجاوز نیرو های‌عراقی به مرز کویت همچنان در اوج خود میباشدو تلاش‌سایراعراب برای رفع این بحران ادامه دارد.

دراین میان محافل خارجی در صددند تا میان حمله‌نیرو های عراقی به پاسگاه«الصامته» کویت و حمله‌ای که پنجروز قبل توسط دو هواپیمای یمن جنوبی بر منطقه « ودیعه » عربستان سعودی صورت گرفت، رابطه‌ای پیدا کنند. انگیزه‌این محافل برای پیدا کردن چنین رابطه‌ای از آنجا سرچشمه می گیرد که ناظران سیاسی ظرف روز های اخیر نظر داده‌اند که فشار بین‌المللی از منطقه مدیترانه به منطقه‌دورتری، یعنی به سوی شرق در منطقه خلیج فارس کشانده شده‌است .واین که مناقشات اعراب‌و اسرائیل مسکوت گذاشته شده‌قادروازه تازه‌ای از مناقشات میان خود اعراب براساس شعار های‌دولت های انقلابی بازشود .

شعار هائی که میگوید پیشروی مقدس انقلاب بایدتمام راه های آبی و گوشه‌و کنار را در برگیرد و اسرائیل پایان این پیشروی باشد. البته‌باور کردن چنین‌شعاری‌مشکل‌نیست عبدالناصر هم که زمانی چنین شعاری رابدوش کشید ،پس‌از مدتی از اجرای آن شانه‌خالی کرد ، زیرا احساس نمود که همین شعار گوشه‌ای از یک توطئه بین‌المللی است. بمنظور فراهم کردن زمینه توسعه یابی اسرائیل ، عبدالناصر بهتر از هر رهبر عرب میتوانست چنین جنگهای منطقه‌ای را در جهت پیشبرد هدف شعار مزبوربموقع اجرا گذارد زیرا در تمام کشور های عربی از یک مقام‌فرماندهی بهره‌مند بودو در جهان سوم وياجهان بیطرف هم موقعیتی داشت.

حالا آیاد انقلابیون » بعضی از کشور های « انقلابی» عرب میخواهند طرحی راکه ناصر معتقد بود اشتباه است اجراء کنند ؟ در صورتی که فاصرمی توانست باستناد حمایت همه جانبه‌ای که اعراب از او می‌کردند ، آنرا اجرا نماید .

اگر به منطق مراجعه کنیم، خواهیم دید که منطق میگوید که آنان چنین کاری نخواهند کرد. به ویژه‌این که اتحاد شوروی که در سال ۱۹۶۷ ، انقلابیون عرب را وادار بجنگی کرد که آماده‌اش نبودند .حالا دیگر چنین کاری‌نمی‌کند.

در هرحال اقدامی که‌عراق در خط مرزی کویت صورت‌داد گوشه‌ای از همین‌اقدامات‌دولتی باصطلاح انقلابی است .بحرانی که‌این اقدام بوجود آورده ، اینک بقدری خطرناک شده که چنانچه اشغال خاک کویت همچنان ادامه یابد احتمال یك برخورد جدی‌نظامی میان عراق و کویت میرود . نیرو های عراقی‌بااسلحه‌سنگین مجهز شدند و این نیرو ها که در منطقه کویتی « الصامته » مستقر هستند ، چادرهای کویتی را به آتش کشیدندو بجای‌آن چادر های عراقی نصب کردند. و همچنین هواپیما های نظامی عراق در عمق قلمرو کویت به ویژه بر فراز جزیره فیلکا که بزرگترین جزایر کویت‌بشمار میرود ،و یکهزار میل مربع مساحت دارد ، بپروازدرآمدند. وبه هواپیما های کویتی دستور داده شد که آنانرا تعقیب‌کنند. ودرنتیجه هواپیما های عراقی فرار کردند .

هم‌اکنون نیرو های عراق و کویت رودرروی همدیگرمستقر هستند و در بعضی نقاط فاصله آنها پانصد متر و در بعضی نقاط به‌یک هزار متر میرسد.

گفته میشود ، که‌احمدحسن‌البکر رئیس جمهورعراق به عبدالحلیم خدام وزیر خارجه سوریه که برای میانجیگری‌در این اختلاف تلاش‌میکرد ،اطلاع داده است که وی هیچگونه اطلاعی از ماجرای مرزی با کویت ندارد و این مسئله به شخص صدام حسین‌التکریتی که‌پریروز از مسکو بازگشت ارتباط دارد.

هیئت نمایندگی مشترك کویت و مصر و سوریه از منطقه اشغالی دیدن کردند. مشاهده نمودند که منطقه ام‌القصرعراق که در مقابل پاسگاه الصامته کویت قرار گرفته ، یك پایگاه نظامی روسی است که حتی عراقیان حق ورود به آنجا را ندارند .

در این منطقه یك رادار بسیار قوی نصب شده که تمام منطقه خلیج فارس را زیر نظردارد.

منابع کویتی ضمن تکذیب ادعای عراقیان باینکه مناطقی را که اشغال کرده‌اند متعلق به کویت نیست ، بلکه منطقه‌ایست مورداختلاف، یادآور میشوند که این اراضی صددر صد متعلق به کویت بوده واز طرف سازمان ملل متحد و اتحادیه جامعه عرب مورد قبول قرار گرفته است ، ولی نیرو های عراقی ماشین‌آلات سنگین خودرا در این مناطق که اشغال کرده‌اند ، بکار انداخته واین تصور را پیش می‌آورند که تا ابد در آنجا باقی خواهندماند.

این‌منابع‌میافزایند که‌عراقیان بحران را به مرحله خطرناکی رسانده و این امر نشان میدهد که دولت‌عراق‌مایل نیست‌بحران مزبور از راههای مسالمت‌آمیز حل شود .

اینك ماجرای ورود نیروهای عراق به قلمرو کویت واشغال سه‌کیلومتر در عمق این سرزمین ، مشکل اساسی کویت نیست ، زیرا دولت کویت با آغاز حمله عراق به خاك خود فرصت‌یافت تا کلیه‌پرونده‌های روابط خود را با عراق بگشاید تا تکلیف قطعی خویش را با همسایه « برادرودوست» روشن کند . بهمین جهت می بینیم که کویت در نظرات‌خودسخت‌گیری میکند وبرای حل بحران دو شرط ارائه داده است :

۱ـ عقب نشینی کامل نیرو های عراق از سرزمین کویت .

۲ـ تعیین خط مرزبگونه‌ای که در آینده هیچگونه‌اختلافی بوجود نیاورد .

نگرانی :

بااینکه این بحران دومین بحران علنی‌میان دو کشورظرف دوازده سال اخیر است ولی‌در اغلب اوقات دولت‌عراق علاقه‌ای برای حل بحران نشان نداده درصورتیکه کویت‌بارهاخواستار حل این اختلاف بوده که آخرینش دربیست روز قبل‌بود که هیئتی‌بریاست‌شیخ صباح‌ـ الاحمدالصباح به‌بغداد رفت و بدون گرفتن نتیجه به کویت بازگشت .

تحولات اخیر ، گوشه های تاریکی از این مسافرت‌راافشاء کرد ونشان داد که دولت‌عراق چه نقشه هائی علیه دولت کویت طرح ریزی کرده بود .

از جمله‌مرتضی‌الحدیثی‌وزیر خارجه عراق برخلاف اصول دیپلماتیك به‌پیمانه پیمار بودن حاضر نشد ازوزیرخارجه کویت در فرودگاه بغداد استقبال کند. وی مدعی شد که دچار «کریپ» میباشد. ولی حوادث و تحولات اخیر نشان داد که «کریپ» ساختگی بهانه‌ای بود برای عدم رسید سی به احضارت‌مرری که وزیر خارجه کویت‌بخاطرش به بغداد رفته بود .

مقامات عراقی در آنروز به هیئت نمایندگی کویت اطلاع دادند که‌یك‌هیئت‌عراقی‌بریاست مرتضی‌الحدیثی بکویت خواهد رفت تاطرح نهائی خط مرزی‌را وضع کنند .

قرار بود هیئت مزبور درهمین روزها وارد کویت شود ، البته حمله نیروهای عراقی این مسافرت را به تاخیر انداخت ولی آنرا لغو نکرد . زیرااوضاع‌نشان میدهدعراقیان معتقدند که فرصت فرارسیده تانظرات خودرا در باره تعیین خط مرز و جزایری‌که مایلند بمنظور نظامی بدست آورند، یعنی جزایر «وبیان» و «وربه» برکویت تحمیل کنند .

بااینکه بیانیه مشترك عراق و کویت که به دنبال سفروزیر خارجه کویت به بغداد منتشر شد، اشاره‌ای‌به محیط «دوستی وروداد » در گفتگو کرده ولی آن دوستی و آن وداد هیچگاه وجود نداشته ، بلکه برعکس روش عراقیان راهاله‌ای‌ازابهام فرا گرفته بود و ادامه گفتگو ها را درباره خط مرزی بوقت دیگری موکول کردند .

حالا معلوم شده است که آن«وقت‌دیگر» روزهای پس‌از اشغال اراضی کویت است که عراق میتواند نظرات خود را در برابر تحمیل و کویت را در برابر عمل انجام‌شده‌ای قرار دهد .

درصورتیکه کویت حاضر به پذیرش عمل‌انجام شده نیست و اعلام کرده است که درصورت نیاز نیروی خودرا در برابرنیروی عراق خواهد آزمود .

انگیزه پافشاری کویت در این بحران برخلاف نخستین بحران‌که در دوران عبدالکریم قاسم روی داد ، بر سه اصل بشرح زیر استوار است :

وضع داخل ، وضع عربی و وضع جهانی :

۱ـ ازلحاظ وضع داخلی :

کویت از یک استقرار و آرامش برخوردار است . یک هموطن کویتی علاقه‌ای زاید به‌خاك خود پیدا کرده و حاضر است تا پای جان از آن دفاع کند . بهترین دلیل ، سیل مردمی است که به مراکز نظامی روی آوردند و تقاضا داشتند که نام‌آنها به‌عنوان داوطلب ثبت شود تا بتوانند برای دفاع از خاك خود مبرز بروند .

گذشته از این ظرف چند سال اخیر دولت کویت نیروی نظامی مجهزی تشکیل داده که قسمتهائی از آن هم اکنون‌در مقابل‌نیروهای عراقی ایستاده اند

۲ـ وضع عربی :

کویت بانگیزه روابط حسنه‌اش باتمام کشورهای عربی به‌استثنای عراق که بابیش از یک‌کشورعربی اختلاف دارد ، قدرت‌قابل توجهی کسب کرده است .

۳ـ وضع جهانی :

بااینکه انگلستان اعلام کردکه برخلاف بحران سال ۱۹۶۱ ، در اختلافات عراق و کویت دخالت نخواهد کرد ، با اینوصف کویت به‌انگیزه روابط حسنه‌اش با اکثر دولت‌های جهان‌نیروی قابل‌توجهی کسب کرده است. ازجمله میتوان گفت که دولت‌های متعددی حاضر هستند که چنانچه کار عراق به تنگنا بکشد،بیاری کویت‌بشتابند. درراس‌این دولت‌ها، ایالات‌متحده

بقیه در صفحه ۱۱

بانو «تی‌بین» دردمشق

بانو «دین‌تی‌بین» وزیر خارجه حکومت ویتکنگ که از کشور های عربی‌دیدن می کند دیروز در دمشق‌باحافظ‌اسدرئیس جمهوری‌سوریه ملاقات ومذاکره کرد ، دراین ملاقات حافظ‌اسد پیروزی ویت کنگ‌رابرامریکادرجنگ‌ویتنام‌تبریك گفت . در عکس بانو«تی‌بین»و ژنرال حافظ‌اسد دراین‌ملاقات دیده می شوند.
عکس‌رادیوئی اطلاعات

از : فیگارو

ترجمه : علی بهارلو

کتاب سفیدانگلیس، آتش‌شورش‌ایرلندرا خاموش نمیکند

کتاب سفیدی که دولت‌انگلیس ۵روز قبل‌درباره ایرلند انتشار داد ممکن است تحولی دربحران ایرلند بوجود بیاورد گواینکه محتویات آنهانظر کاتولیك ها و بسیاری از کسانی‌را که خواهان یك‌زندگی سیاسی‌واقعی در ایرلند شمالی هستند برآورده نمی‌کند در محیط پرالتهابی که از پنج‌سال قبل در ایرلند بوجود آمده کمتر احتمال میرود که کتاب سفید انگلیس بتواند بسرعت گره مشکل ایرلند راباز کند و آتش شورش راخاموش کند .

در کتاب سفیدانگلیس که پس از مطالعات زیاد تهیه شده تشکیل یك‌مجمع ملی هشتادنفری پیش‌بینی شده است . این‌مجمع ملی جایگزین پارلمان سابق ایرلند شمالی میشود واعضای آن بمدت چهار سال‌انتخاب میشوند . انتخابات دراسرع وقت برگزار خواهد شد .

ضمنا یك قوه مجریه از روسای کمیسیونهای مختلف‌مجمع ملی تشکیل میشود ودولت انگلیس همچنان مسئولیت حفظ آرامش ایرلند شمالی رابعهده خواهد داشت‌نیرو های انگلیسی تا هروقت که لازم باشد در این سرزمین باقی خواهند ماند . دولت کنونی سایر اختیارات راموقتا دردست خواهد داشت وبعد ، این اختیارات به‌قوه مجریه ایرلند شمالی واگذار خواهد شد . یك کمیسیون‌دائمی مراقب اجرای کامل منشور حقوق بشر خواهد بود .

حال باید دید که مقررات وقوانین جدید چگونه بمرحله اجرا در خواهد آمد و آیا اجرای تحولاتی در روابط دوجانبه ایرلندی ها بوجود خواهد آورد یاخیر . حقیقت این است که : «ویلیام‌وایت‌لاو» نماینده انگلیس در ایرلند شمالی به قماربزرك و دشواری دست زده‌است.

او که‌از تابستان گذشته به بلفاست اعزام شده ، توانسته است از بروز برخورد های بزرك بین کاتولیك‌ها وپروتستانها جلوگیری کند ولی موفق‌نشده است‌تروریسم را در ایرلند ریشه کن ساخته ورمینه را برای مذاکرات ثمربخش آماده کند سیاست «درهای‌باز» که راه تماس‌و گفتگو بانماینده لندنی رابروی‌همه گروههای‌سیاسی از جمله افراطیون بازمیگذارد، روش جدیدی برای کسب محبوبیت وایمان طبقات مختلف است«ولی « وایت‌لاو » یکسال پس از انحلال پارلمان هنوزنتوانسته بین‌دوجامعه ایرلندی ارتباطی بوجود آورده‌و برای خود در میان آنها طرف مذاکره مطمئنی بدست آورد « بریان فالکز» نخست وزیر سابق و رهبر حزب اتحادیون که نماینده اصلی اکثریت پروتستان است همچنان از روش آشتی ناپذیرو خشنی پیروی می‌کند .

در میان کاتولیك‌ها نیز وضع بهمین منوال است. حزب سوسیال دموکرات که پس ازحوادث ۱۹۶۹ تشکیل شده طرف اصلی مذاکره با «ویلیام‌وایت‌لاو» را ازجانب اقلیت تشکیل میدهد . این حزب که از مردان میانه‌رو تشکیل شده حاضر است باپروتستان ها وارد مذاکره‌شود ولی سوسیال دموکراتها را نمی توان یك حزب سیاسی واقعی بشمار آورد . بی شك مردانی مانند «جان‌هیوم» ـ «گری‌فیت» نقش مهمی در رفع تدریجی بحران ایرلند شمالی ایفا می کنند ولی درحال حاضر اختلاف نظرزیادی بین آنها وجود دارد .

ارتش جمهوری‌خواه ایرلند بنوبه خود از پشتیبانی اکثریت افکار عمومی کاتولیك ها برخورداراست ولی‌این سازمان فاقد رهبران آزموده است و نمی تواند بشیوه‌عمل خود ادامه دهد از تابستان سال ۱۹۷۲ «ارتش‌موقت» عده زیادی از «افسران» خود را از دست داده است و در نتیجه اداره امور بدست مردان و زنانی که‌بتازگی بدوران بلوغ رسیده‌اند واگذار شده است و ازاین‌رو میتوان به علت اقدامات و عملیات نسبوبه اخیر ارتش جمهوریخواهان ایرلندبر حادثه انفجار بمب در هشتم مارس در لندن این مطلب راکه رهبران سازمانی در عملیات خود جانب احتیاط‌واندیشه را نمی‌گیرند ثابت‌می‌کندالبته این‌نخستین بارنبود که‌ارتش جمهوریخواه ایرلند جنك را به «قلب امپراتوری انگلیس» توسعه داد .

درسال ۱۹۳۹ هنگام آغاز جنك دوم جهانی ارتش جمهوریخواهان ایرلند به یك « مبارزه وسیع‌بابمب»دست زدکه چندین ماه طول کشید و عده‌زیادی در جریان این مبارزه کشته یا زخمی شدند . بانکها ، مغازه‌ها وسایل حمل‌ونقل عمومی به‌آتش کشیده شد بدنبال این‌حوادث بسیاری از رهبران ارتش جمهوریخواه ایرلند دستگیر گردیده و پس از محاکمه بدارمجازات آویخته شدند آیا عاملین سوءقصد به دادگاه جنائی لندن تصور میکردند که انگلیسی‌های سال ۱۹۷۳ باینگونه استدلالهای بیش از بیش از انگلیسهای سال ۱۹۳۹ حساسیت دارند .

ناتوانی ارتش جمهوریخواهان ایرلند از ترك‌عملیات تروریستی به نفع‌اقدامات سیاسی‌ظاهرا عامل‌اصلی بن‌بست فعلی ایرلند را تشکیل میدهد .

باید امیدوار بود که کتاب سفید انگلیس‌یك‌مرحله جدی در حل وفصل تدریجی مشکل ایرلند بوجود بیاورد.

نوشته : حسین رامتین

۱۳۵۲ سال انرژی است

سالی که گذشت گرچه آغازش هم چون پایان سالهای پیشین چندان امیدبخش نبود ، وکمتر کسی میتوانست امید داشته باشد که نوری آرام‌کننده در جبین کشتی سیاست جهان کشتی نشینان را نویدآرامش دهد ،ولی خوشبختانه در میانه سال‌گذشته خطودی که در دستگاههای اندیشه‌ساز رهبران سیاسی ملتها وجود داشت که‌همان خود موجب و مسبب غرورها، لجبازی ها، نزدیک‌بینی‌ها و تنگ‌نظری‌های سیاسی و اقتصادی بوده و هست ، بتدریج ازبین‌رفت و سرانجام چندتن از رهبران پرده‌های تاریک غرور ملی و درون‌نگری را دریدند و دنیا از روزنه زندگی «انسانها» نگریستند.

باید اعتراف نمود که در پیشاپیش‌این رهبران شخص ریچاردنیکسون و همکاران او قرارداشتند که تماشای داشمی عمارت پرجلال و پرابهت بنیانگران و بجای خیره‌شدن در زرق و برق ستاره‌ها و یالو کوپال پنج ستارگان پنجره کاخ سفید را به سوی افقهای دوردست گشود و دنیا را تا آنجا که‌میتوانست و چشمان دوربینش‌قدرت‌دیدار داشت در آنسوی مرزهای اقیانوس آرام و دریای هند و اقیانوس های یخ‌بسته با تمام خصوصیاتش نگریست

من یقین‌دارم که در این اقدام شجاعانه که مسلما خطرهای زیاد درپی داشت وشاید امکان داشت که حیثیت‌و تمام سوابق‌سیاسی مردان کاخ سفید به ویژه رئیس آن رابرباد دهد ! دوستان و یاران مشاور و صمیمی نیز برای رسیدن نیکسون به هدف انسانیش در نهان تلاش‌های زیاد کرده‌اند و هیچ‌منکر نمیتوان شد که دراروپای باختری وخاوری چه در لندن و چه در مسکو و پاریس و بن برای تشویق و دلگرمی رئیس جمهورآمریکا و حمایت و پشتیبانی ازاقدام شجاعانه و انسانی او فعالیتهای پنهانی بسیار شده‌است و بالاخره باید قبول کنیم که علاقه‌و عشق گروهی از رهبران از یکسو و نالهها و فریادهای بی‌خانمان و برهنگان جنگزده از سوی دیگر ناگاه ابرهای سیاه خودپرستی و جاه‌طلبی‌های کورکننده‌را از آسمان‌جهان پراکنده ساخت و آفتاب گرم نرمش و مهر آزپناه تاریکخانه‌افق فرصتی برای‌درخشیدن گرفت.

سال گذشته یعنی سال ۱۳۵۱ رامردم ایران بخصوص سال پربرکتی می‌دانند ، چه از نظر جهانی و چه دیدگاه ملی و میهنی .

آنچه درباره آن سال نیکو و خوش عاقبت باید گفته شود ، از سوی همکاران من گفته و نوشته شده است چه درباره گشایش کارخانه ذوب‌آهن ایران که اشک شادی برگونه های پیران کهن‌اهل سیاست در این سرزمین که هم‌اکنون در گوشه و کنار فقط ناظر صحنه‌ها هستند ، جاری ساخت زیرا آنان میدانند که چه موانع و مشکلات عظیم در طی سالیان دراز بیگانگان در راه تحقق این آرزوی بزرگ می‌افکندند نه جوانان امروز که چشم بازکرده انسانی در فضا و در کره ماه دیده‌اند و آنان می‌دانند که چه سرمایه‌های‌گرانی بدست آتش سپرده شد و دود شد وبه‌هوا رفت تا از ایجاد مادر صنایع در ایران جلوگیری شود و چه جانها فدا شد و چه خانه‌ها بی‌بنیاد گردید و حالا که می‌بینند همان سرمایه‌های آتش گرفته مهار می‌شوند و بوسیله همانها مادر صنایع زنده میدردد، اشک شادی میریزند و به آینده فرزندان و نوادگان خود امیدوار میشوند و همینطور هنگامی که نخستین‌وبزرگترین قدم‌خردمندانه در راه در دست گرفتن منابع نفت یعنی سرمایه‌ای که سالیان دراز وبال جان مردم ایران بود برداشته میشود و بدون قطره‌ای خون سیل نفت سیاه را بدست توانای ملت ایران در راه منافع ملی ایران بازمیگردانند. بناچار هر ایرانی که خونی از پدران در رگ و ریشه داشته باشد ، از شادی وغرور میگرید و سال ۱۳۵۱ را ، سالی پرشگون و عاقبت‌بخیر درمیان سالهای عمر یادداشت میکند.

اما از نظر جهانی ، سال گذشته را باید سال شکست دیو سیاهکار خودپرستی از فرشته صلح و انسان دوستی نامید و برآنها که‌در راه مبارزه باسودپرستان وخودکامگان بین‌المللی در نهان و آشکار جنگیدند وجان برکف نهادند نامی‌جاویدان در تاریخ‌انسانیت از خود باقی گذارده‌اند.

اینک باید دید (فالگیران جهان سیاست) سال نو را در آینه اندیشه‌های دوربین و دوراندیش خود چگونه میبینند ؟

باتمام خوشبینی‌ها و امیدهائی که سال گذشته به سال نو تحویل داده است نباید مغرور و بی‌خبر بود و همه مشکلات ومسائل جهانی را حل شده و پایان یافته تصور نمود.

به نظر اندیشمندان جهان سیاست ، هنوز راه درازی تا خانه عروس زیبای صلح و آرامش باقیست که فقط باکدلی و حسن‌نیت رهبران و صبر و شکیبائی مردم سراسر جهان میتواند آنها را با متانت توام با شجاعت از پیش‌پای بشر بردارد .

بزرگترین مسئله‌و مشکل را بایدنگرانی‌های اقتصادی جهان کنونی‌دانست ، گرچه‌همیشه و در تمام ادوار تاریخ همین نگرانی های اقتصادی موجب‌و اساس‌اختلافات بین‌المللی بوده و جنگها و خونریزی‌های جهانی و محلی نیز ریشه اصلی آن .اقتصاد بوده است.

دست کارتل‌ها

منتها در سال‌های گذشته و حتی ده‌ها سال پیش زیاده‌طلبی و سودجوئی های جنون‌آمیز سرمایه‌داران بین‌المللی تاثیر زیادی در تحریکات سیاسی و نظامی جهانی داشته و مدیران و صاحبان سهام بزرگ کمپانی‌های نفت و پولاد ، چنان نفوذ و قدرتی‌در چرخانیدن‌چرخ‌های‌اساسی سیاست کشورهای خود و تحریك آنان به ورود در میدانهای جنگ داشتند که میتوان ادعا کرد لااقل تمام جنگها و آدمکشی‌های بیرحمانه قرن بیستم به اراده و تحریک سرمایه‌داران بزرگ بوده است.

هنوز هم گروه بیشماری که شاید خود نویسنده در شمار آنان باشد ، دست کمپانی ها و کارتل‌های بزرگ اقتصادی رادرسیاست جهانی دست اول میداندو بهمین سبب است که به رهبران ملت‌ها در هرفرصت که پیش می‌آید ، اعلام خطر میشودتا مراقب‌تحریکات سودجویان بین‌المللی باشند و تا آنجا که در قدرت دارند ، جانب اکثریت محروم‌انسانها را رها نکنند .

همچنان که به ملت‌ها و اکثریت محروم جهان نیز باید آشکارا اعلام کرد ، که در سال نوین عفریت زرادوز و پر طمع در زیر پرده به وسوسه و انتریک خود همچنان ادامه میدهد و چه‌بسا رهبران وقدرتمندانی که در سال نو بناگاه با پول و دسته‌بندی نمایندگان تام‌الاختیار کارتل‌هاسر ازگوشه‌ای بدر آرند و زنجیر های استثمار را بنامی تازه و شکلی نو برگردن آنها بیفکنند و بهمین جهت است که مردم دنیا در سال نوین ۱۳۵۲ خورشیدی که تقریبا سرآغاز سال ۱۹۷۳ مسیحی نیز میباشد باید با چشمان بازتر مراقب اوضاع بین باشندو بدور رهبرانی که براستی میخواهند مال و مقام را در راه نیکنامی جاویدان وپایدار فدا کنند ، صمیمانه گرد آیند و با تهور و بی باکانه سودجویان ملی و بین‌المللی را در هر لباس و هر مقام رسوا سازند . و نگذارند دنیائی که تازه میخواهد از گرمی نخستین اشعه گرم آفتاب صلح جانی تازه بگیرد ، دوباره درژرفنای تیرگیها وبدبختی محو و نابود گردد .

آری . هنوز اقتصاد نقش بزرگی در چرخش چرخهای سیاست جهان دارد و اقتصاد نفت در سرلوحه سیاهه اقتصادی جهان‌نو قرار گرفته است .

نفت یعنی مادر انرژی و انرژی یعنی بنیاد قدرتها . . . هر نیروئی چه جهانی و چه ملی وچه فردی و چه اجتماعی به انرژی نیاز دارد و نیرو و گرمی در آغوش مادر سیاه چرده‌ای بنام «نفت» یافت میشود و بس .

اتو تمام عوامل وابسته به آن نیزفعلا درگروگرمی نفت‌سیاه میباشند وتامغز های متفکر بخواهند جانشینی برای این مادر قدرت و انرژی بیابند ، سالها باید بانتظار نشست و تازه هنوز نمیتوان آغوشی باین گرمی و به این ارزانی بدست آورد .

سال نفت

بنابراین سال ۱۳۵۲ را نیز باید سال نفت و اقتصاد نفت دانست و چون ایران خود این کانون انرژی را در اختیار دارد ، باید قبول کرد که خواه‌ناخواه نقش ایران در سیاست جهانی در سال نو بسیار مهم و ارزنده است .

خلیج فارس یعنی دروازه انرژی که از آنجا محرك حقیقی قدرت ها یعنی انرژی نفت به سوی دنیای قدرت طلبان باید صادر گردد . در دست ایران است و چشمان قدرتمندان جهان از آنسوی و اینسوی اقیانوسها نگران تحولات عظیم و فعالیت های روی صحنه وزیر پرده در این دریای پر انرژی است .

تبلیغات تند و خشنی که وسیله اسلحه فروشان بزرگ در کرانه «تیمس» علیه خرید اسلحه از طرف ایران میشود نه بخاطر دلسوزی و عشق آسمانی به ملت ایران است ، بلکه مسائل مهم بین‌المللی در پس این پرده نهفته است که بناچار کارگردان پیر سیاست جهانی میخواهد درآن دستی و نقشی داشته باشد تا غولان قدرت وجود او را در بازی بزرگ قدرت نادیده نگیرند. و با استفاده از تجارب او از نمد کلاهی هم برای پنجاه میلیون مردمی که سالیان دراز از برکت همین بازیهای هفت رنگ و بار کردن های دوسره بزندگی ادامه‌داده‌اند بدوزند.

کودکی نادان بنام عراق چه میداند که‌در پس پرده چه می‌گذرد او از رنگ آتش و بازی کودکانه با آتش‌لذت می‌برد بدون آنکه به عواقب وخیم باآتش توجه داشته باشد. «بعث» فقط در جستجوی «بعث» خود است وتوجهی باطراف ندارد اما آنها که درجهان سیاست عمری تلف کردو تجاربی‌آموخته‌اند باین جیغ وداد‌های بچگانه و آتش‌بازیهای هوس‌انگیز عراق‌میخندندوبانگاهی ترحم‌آمیز از عواقب کارهای‌کودکانه‌اش نگران‌میشوند.

با این حال آنها که پس‌پرده‌ها را می‌بینند بخوبی میدانند که‌علت انعقاد قراردادهای نظامی واقتصادی دوجناح مختلف العقیده‌و مسلک با کودکی بنام عراق چیست؟

او کودکانه آتش را از دست شیطانهای بازیگر میگیرد تا فقط آتش‌بازی کرده باشد اما آنها که در جستجوی انرژی و تسلط بردروازه‌های‌قدرت یعنی خلیج فارس و دریای عمان و اقیانوس هند میباشند بخوبی میدانند که چه می‌کنند. از یک سو دردهانه خلیج فارس کشتی‌های تجارتی را مالامال از سلاحهای غیر قابل استفاده برای ملت عراق متمرکز میسازند و کارگران کشتی‌ها را که جز سربازان و متخصصان تعلیم‌دیده نخواهند بود هفته‌ها در بندرهای عراق به کارواميدارند وازسوی‌دیگر دردهانه‌اقیانوس هند به ساختن پایگاههای قدرت می‌پردازند.

در حالیکه در دشتهای پربرکت آسیای‌میانه گندم ومواد اولیه کشاورزی جیره‌بندی شده و قراردادهای ورود میلیونها تن گندم با رقیب دیرین یعنی آمریکا منعقد میشود میلیاردها بمصرف ساختن ناوگانی عظیم و مهیب مجهز به آخرین نوع و سیستم‌سلاح های جنگی و موشکهای قارەپیما میشود . چرا ؟

فقط بخاطر بدست آوردن نفوذ در دروازه های انرژی اینهمه فعالیت سیاسی واقتصادی ونظامی را در گوشه‌های مختلف اقیانوس کبیر و اقیانوس هند و خلیج فارس‌مشاهده می‌کنیم .

در سال نوین مراقبت ملتهای صاحب‌انرژی باید هرلحظه بیشتر بشود . چه بسا که قدرت‌های بزرگ بناچار دست در دست‌هم برای تقسیم منابع انرژی تصمیمی بگیرندو یا برعکس دامنه اختلافات آنان بجائی برسد که به کودکان آتش دوست بیشتر نزدیک شده و نفوذ خود را در نقاط‌ضعیفی که وجود دارد بیش از پیش توسعه دهند و خود این موجب تحریکات بیشتر وعمیق‌تر در جهان انرژی خواهد شد که باید با چشمان خیلی باز نگران آنها بود .

در هرحال سال نو را باید «سال مبارزه برای انرژی» دانست چه بسا که اتحادیه های نوین در حال تکوین باشند و چه‌فعالیت های زیر پرده که برای ایجاد نفاق و شاید هم تحریکات دیگر آغاز شده باشد.

آنچه میتوان بطور یقین برای سال نوبیش‌بینی کرد اینست که قدرتهای بزرگ برای‌راه یافتن به دروازه‌های انرژی در هر نقطه که باشد از هیچ اقدام تشویق‌آمیز یا تهدیدآمیز خودداری نخواهند کرد و ما چون خود دروازه‌بان بزرگترین کانون انرژی میباشیم بایستی بیش از پیش وبدون توجه به‌اغراض ومنافع شخصی متحدتر ویگانه‌تر از گذشته مراقب اوضاع باشیم.

۳۷۰۰ کتاب محصول یک سال

دست اندر کاران مطبوعات آثار تازه‌یی عرضه کردند

در باره‌ی کتابهائی که در سال ۵۱ انتشار یافت ، پیش از این مفصل و مجمل‌نوشتیم در این مقالت خواهیم کوشید تا حال و روز نوشتن را شتاب آلوده ارزیابی کنیم .

● امسال بر رویهم ۳۷۰۰ عنوان کتاب انتشار یافت که پاره‌ای از آنها چاپ های مجدد آثار سال های گذشته بود . این رقم در مقایسه با رقم انتشارات سال های قبل از پیشرفت چشمگیری خبر میدهد .

● در سال ۵۱ بیست میلیون جلد کتاب دبستانی و دوازده میلیون جلد کتاب دبیرستانی و مدارس‌راهنمائی منتشرگردید.

● امسال از نظرناشران‌یکی‌از بهترین سالها بود ، زیرا علاوه بر آنکه شمار کتابخوانان و به موازات آن تیراژ کتابها افزونی گرفت ، بمناسبت سال جهانی کتاب وزارت فرهنگ و هنر بمیزان بیست و سه میلیون ریال از ناشران کتاب خریداری کرد و این خریدهنگفت به رونق کارناشران افزود .

ـ هر چند که کتابفروشان و مولفان را از این نمد کلاهی نرسید .

ادبیات کودکان :

● وقتی کتابشناسی ملی ایران مربوط به سه ماهه‌ی تابستان را مطالعه می ـ کردیم دریافتیم که از ۵۷۳ عنوان کتاب که در آن فصل منتشر شده بود ، ۷۳ عنوان متعلق به کتاب های کودکان است ، این ما را بشگفتی انداخت و بر آن شدیم تا دراین‌زمینه‌بیشتربپژوهیم بعدازبررسی‌کتاب‌ـ نامه های متعدد بر آن شدیم از اتحادیه‌ی ناشران و کتابفروشان نیز در این باب جویا شویم و این شگفتی ما رادو چندان ساخت، زیرا آقای اقبال رئیس اتحادیه بما آگاهی داد که از ۳۷۰۰ عنوان کتاب منتشر شده در سال ۵۱ ، بالغ بر ۶۰۰ عنوان متعلق به کتاب های کودکان و نوجوانان است .

ماهی سیاه کوچولوی صمد را کانون پرورش فکری کودکان و نوجوانان ، برای پنجمین‌بار چاپ‌کرد ومهمانهای ناخوانده‌ی فریده‌ی فرجام را برای بار سوم .امسال بسیاری از قصه های کودکان از زبان‌های بیگانه بفارسی برگردانده شد و بسیاری از نوقلمان جوان برای بچه ها قصه گفتند ، حتی ، دختری دهساله بنام نیکی مطراحی قصه‌ای برای همسالان خویش‌بنام «کفش کوچولو» نوشت .

علت اقبال ناشران به چاپ کتاب های کودکان سود سرشاری است که از تیراژ بالای این آثار به حاصل می‌آید . صدقه‌ی سر بچه‌ها نقاشان این دیار نیز امسال بازارشان گرم و نانشان توی روغن بود .

اصحاب مطبوعات و کتاب :

● امسال دست اندر کاران مطبوعات کتابهائی به جامعه‌ی کتابخوان ارمغان‌کردند که‌از آنجمله‌کتاب «مرگ بی وسائل» عباس پهلوان دوبار انتشار یافت و چاپ سوم نادرویش نیز که مجموعه‌ای از بهترین داستان های کوتاه اوست برای سومین‌بار به جامعه‌ی کتابخوان ارمغان گردید .

از دیگر اصحاب‌مطبوعات علیرضامبیدی «کم وکیف امکانات دمکراتیک در غرب را پراکنده و حماسه‌ی فلسطین علیرضا نوری‌ـ زاده برای پنجمین بار عرضه شد و الف لام میم مجموعه‌ی اشعار او مجددا به چاپ رسید ، جنگل ماهوت سبز نگارش پرویز پرتو ، باز هم در دسترس علاقمندان قرار گرفت .

علاوه بر این امسال یاران مطبوعاتی کتاب هائی در آستانه‌ی نشر دارند که از آن میان‌از «عاشقی‌از فلسطین»(برگزیده‌ای از شعر های محمود درویش) ترجمه‌ی‌نوری زاده را یاد میکنیم .

همچنین پهلوان مجموعه‌ای از گزارشها و سفرنامه های خویش را در فروردین‌ماه همراه با «در حریم‌بیت‌العتیق» که‌سفرنامه‌ی حج او است انتشار خواهد داد . توفیق همه‌ی دوستان مطبوعاتی را آرزومندیم .

کتابخانه ها :

امسال ، کتابخانه های متعددی بمناسبت سال جهانی کتاب نشر یافت از انجمله کتابنامه‌ی قطور کتابخانه‌ی ملی که در ان نام و نشان نزدیک به دوازده هزار کتاب را داده بودند و کتابشناسی های فصلی همان کتابخانه وکتابنامه‌ی اتحادیه‌ی ناشران نام بردنی است ولی تمام کتابشناسی هائی که دیدیم ازاشتباه انباشته بود و حکایت ازاین داشت که‌در تهیه‌ی آنها دقت کافی بعمل نیامده و شتاب بیش از اندازه در کار بوده است .

بهر حال میان کمیت این نشریات و کیفیت آنها همان تفاوتی را دیدیم که میان ماه شاعر تاماه گردون دیده بودیم : از زمین تا اسمان .

● امسال علیرغم گرایش بی‌امان‌جوانان روشنفکر به کار ترجمه باز هم نویسندگان جوانی پدید آمدند و آثاری ماندنی عرضه کردند و از سوی منتقدان ادب بجامعه شناسانده شدند . ازاینان حمیرا اصلانی، نویسنده‌ی «سبز زاغ» محمود گلابدره‌ای نویسنده‌ی «سگ کوره‌پز» مجید دانش اراسته ،نویسنده‌ی «روز جهانی پارک‌شهر و زباله‌دانی» راباد میکنیم.

امیدواریم در اینده اقبال جامعه مانع از این شود که شخصیت‌های خلاق جوان بجای نوشتن و آفریدن به برگرداندن آثار دیگران قیام‌کنند و همگام باترجمه های‌خوب تصنیف های‌نغز نیز داشته باشیم . بیش از اینکه داریم و داشته‌ایم.

از بررسی آثار چاپ شده با در نظر گرفتن تیراژ آنها چنین برمیاید که:

۱ـ گرایش جماعت بخواندن کتابهای پلیسی و جنائی نسبت به‌سالهای پیش کمتر شده است.

۲ـ بچه ها دارند به کتابخوانی خو میگیرند.

۳ـ ملت به‌شناخت مسائل سیاسی در مقیاس جهانی علاقمندتر از گذشته‌اند

۴ـ تحقیق‌درزمینه‌های‌مختلف ایرانشناسی بسیاری از محققان کشور را مجذوب‌خویش ساخته است (امسال چندصد کتاب دراین رشته انتشار یافت).

۵ـ سمبولیسم بر ادبیات کودکان‌قاهرانه مسلط است.

۶ـ نفاست‌چاپ‌و صحافی بیشتر مراعات شده است.

۷ـ قیمت کتابها درحال بالیدن وبالیدن است.

(امسال کتابی را که چهار سال پیش‌دو تومان میارزید، هشت‌تومان فروختندپیداست قیمت کتاب چاراسبه درحال تاختن است. ایکاشکی که پاش بسنگی برامدی.

آگاهی های کوتاه و مهم:

● امسال چندتن‌از شاعران‌ونویسندگان دنیائی به سفر آخرت رفتند از انجمله پرل‌اس‌باک : خالق خاک خوب وارزاپاوند: شاعر بزرگ عصر ما ـافسوس که سفرنامه های انان را نخواهیم خواند.

● امسال برای اولین بار مجموعه‌ای از داوریها و ارزیابی های‌منتقدان فیلم‌به‌صورت کتابی مستقل انتشار یافت .

● کتابخانه‌ی تربیت تبریز آتش گرفت و بدنبال ان بسیاری از دوستان کتاب آتش گرفتند

● کتابخانه‌ی بزرگ و دیر سال ملک بی‌پدر شد و حاج حسین آقا ملک فرمان یافت ، امید که‌میراث اورا میراث خوران پاس دارندوارج گذراند.

● ادیبان شوروی‌مجموعه‌ای از قصه‌های کوتاه نویسندگان معاصر ایران را بزبان روسی برگرداندند و پراکندند و سر ان دارند که‌شاعران معاصر را نیز در ان‌دیار بلند آوازه کنند

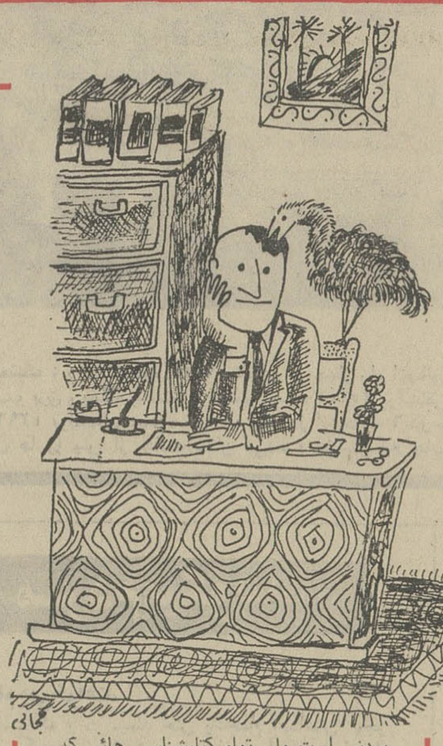

صفا

نظری به برنامه‌های عیدرادیووتلویزیون

رادیو و تلویزیون از ماهها قبل در تدارک و تهیه برنامه ایام عید نوروز بودند و به حق امسال آنچه دیدیم و شنیدیم گزیده‌تر از برنامه‌های رادیو و تلویزیون‌درچندسال‌گذشته است تلاش مسئولین رادیووتلویزیون از جزئیات و از لابلای برنامه ها به چشم میخورد و اگر از نقاط ضعف کوچک وبی‌توجهی بعضی از تهیه کنندگان و گردانندگان برنامه‌ها بگذریم آنچه ارائه شد برای مردم متوسط شهر نشین پذیرفتنی و مورد پسند بود .

تهیه نمایشنامه‌ها حساب‌شده و بموقع بود و در راس‌برنامه «ماجراهای‌صمد»بیش ازدیگران گل کرد . برنامه فکاهی ساده و بی‌ادعائی که خاص‌وعام را سرگرم میکرد. هنرمندان‌کرولال یکی دو برنامه پانتومیم زیبا اجرا کردند . هردمبیل یک نمایشنامه قدیمی‌با اجرای‌خوب و کمی رادیوئی بود. مسافران‌و نمایشنامه‌های دیگر تلویزیون در حد سلیقه مردم تهیه شده‌بود بازی مشکین در مسافران و احمدی در هردمبیل دیدنی بود . پیمان با آنکه برنامه را زنده اجرا میکرد تسلط خود را بر اداره برنامه‌ها نشان‌داد در شو فرخزاد اگر از خود تعریف کردنش را ندیده بگیریم مثل همیشه طرفداران زیاد داشت و در شو قریب‌افشارنیز گفتگوی تلفنی خواهر و برادر از کارهای‌برجسته این شو بود و در مقایسه با شو فرخزاد سست مینمود .

شو عامیانه نحوه اجرای لاله‌زاریش مورد توجه عامه قرار گرفت .

تلویزیون در چند روزنوروز فیلمهای خوب سینمایی نمایش داد که علاقمندانی سقوط امپراطوری رم و چند فیلم دیگر از آن جمله بود .

از نمایشنامه‌های جالب‌تله‌موش آگاتاکریستی و سرکلانترخوش قلب بود که در هردو بازیگران بازیهای خوب و زنده‌ای ارائه کردند.

مروری بر آنچه که در سال گذشته رفت از هنر تاورزش نمایش فیلم های ویژه‌نوروز ومصاحبه هاوگپ‌ها در کنار بقیه‌برنامه هاطرفداران‌زیادی داشت برنامه های نوروزی کودکان از کارتون فیلم و برنامه ها تهیه شده برای نوروز برای بچه ها خوب و سرگرم کننده بود که بهتر وبیشتر می توانست باشد .

درمجموع کوشش‌همه‌جانبه‌ای برای تامین‌سلیقه های‌مختلف مردم بعمل آمده بود بخوبی میشد تشخیص داد که باچه عجله و سرعتی برنامه هاتهیه و تدارك شده‌اند شاید بدلیل کمبود استودیو ها فرصت کم ودیر بفکر افتادن تهیه ـ کنندگان بوده است .

رادیو برنامه های شنیدنی زیاد داشت . شنونده می توانست به رغبت برنامه راتا آخر بشنود گلهای تازه بهار شاعران ، برنامه های صبح و برنامه های نوروزی‌وجنك ها ،و همه نمایشگر تلاش گردانندگان رادیو درتهیه و تدارك برنامه های‌نوروزی بود در مجموع ، روز های عید برای آنانکه در خانه نشسته‌بودند،رادیووتلویزیون سرگرمی خوبی بود . و نیك پیدا بود که مسئولان برنامه ها ،در کار عمومی تر کردن برنامه‌شان برای‌یك‌همشهری متوسط بودند .

نقدتلویزیون

صفی

«تله‌موش» را باید بهتر ساخت

«در یکی از خیابانهای حومه‌لندن مهمانسرایی بسرمایه زن وشوهری باز شده است ، درین مهمان‌سراکه اتاقهای متعددی هم نیز دارد یک صاحب منصب بازنشسته ارتش امپراطوری ویک خانم جا افتاده پابسن ومردی از اهالی ایتالیا وهمچنین دختر خانمی نه‌چندان زیبا وپسرکی که گویا درس معماری خوانده ساکنند پس از گفتگوهای بسیار و باصطلاح روشن شدن چهره شخصیتها تلفن بصدا درمیاید و سربازرس پلیس بکدبانوی خانه تلفن میزند که بازرسی را بعنوان‌تحقیق در امر یک قتل که در همان نواحی اتفاق افتاده و قتلهای دیگری که در لندن بوقوع پیوسته است فرستاده است چراکه پای آدمهای مهمانسرا وهمچنین زن‌وشوهر پانسیونی درکار است بازرس میرسد و مشغول تحقیق میشود با هریک جداگانه به بازپرسی می‌نشیند و آنها را مورد تجزیه‌و تحلیل قرارمیدهد تا ناگهان یکی دیگر از ساکنان مهمانسرای که همان خانم جا افتاده باشد در یک موقع ناراحت کننده که اتفاقا نیز برفقطع شده‌ست بشکل مرموزی از بین میرود. بازرس با مهارت‌خاصی که دارد قاتل را پیدا می‌کند و...».

آگاتاکریستی ، پلیسی‌نویس بزرگ انگلیس است که‌چند سال پیش نیز میهمان وطن مابود می‌گویند «تله‌موش» او رایکی از تئاترهای لندن مدت ۲۵ سالست که بمعرض نمایش گذاشته است و هنوز نیز اجرای آن ادامه دارد.

دکتر محمود عنایت تله‌موش را به فارسی برگردانده و نوذرآزادی بازی را ساخته و پرداخته است بنابراین میمانند بازیگران که باید از بانوان : دولتشاهی و آپیک یوسفیان و آقایان بخشی ، گودرزی ، زرین‌پور، اسکندری و یکی‌دونفر دیگر نام برد.

بازی تله‌موش را نوذر آزادی برای صحنه تلویزیون ساخته بود که در یکی از همین شبهای بعد عید بمدت‌دوساعت از تلویزیون پخش شد.

اما اجرای این نمایش :

محمد گودرزی شخصیت صاحب مهمانسرا را ارائه می کند گودرزی را مادر تمام کارهای هنری سازمان‌پدید بهمین شکل و شمایل دیده‌ایم انگار درین مرد بازیگر همواره یك‌حالت یکنواختی هست تنها تفاوتی که گودرزی درین بازی کرده آنستکه کمی لباسهایش عوض شده‌والا اگر کلمات آگاتاکریستی را ادانمی کرد می پنداشتم دست بکار اجرای برنامه های سرکاراستواریست باهمان شگردهایی که داردو غالبا بکار می بندد فریاد های‌پیاپی وبی جهت از نوذر می پرسم که جناب «انگلیسی مرتب و خشك و غیر قابل انعطاف چگونه به آدمهای اگر نگوئیم شل‌ول بل موجودات متوسط وای بساشلوغ کن تغییر ماهیت داده‌اند ؟

بعقیده من در بازی تله‌موش« بخشی» واقعا خودرا کشف کرده‌بودوشخصیت مورد نظر بازی نویس‌وبازی‌ساز راخوب ارائه کرده‌بودوبعداز اسکندری‌میگویم که‌نویسنده این سطور انتظار آن بازی یکدست و تمیزی که وی‌ارائه کرد هرگزنداشت چرا که واقعا اسکندری درك کرده‌بود که دارد یك‌اثر انگلیسی را بازی می کندوبمقتضای‌صحنه حرکاتش بشکلی عاقلانه تغییر می‌یافت ودیگران که‌درحد خودسعی کرده‌بودند و کمتر باتوفیق یارشده بودند امابا همه گفتگو هایی که براین بازی رفته ومی رود سعی‌نوذر آزادی در پرداخت یك چنان بازی سنگین و دنیایی قابل تقدیرست بقول آن تاتر نویس بزرك روس که می گوید: مهم حضور در صحنه مبارزه‌ست بردوباخت چندان مهم نیست. انتظار همه آنستکه اگر تله موش بروی صحنه تئاتر جلوه‌گر شود و با چند تغییر کوچکی که ناگزیر آزادی باید باشخاص بازی بدهد جای خودرا آنگونه که شایسته ودرخوردبازنویس وبازی سازست بازکندپس‌بامید قبول این‌درخواست مختصر از سوی بازی‌ساز .

آفیشی که جایزه یونسکو را ربود

کمیته ملی هنر های تجسمی وابسته به انجمن بین‌المللی هنر های تجسمی و کمیسیون ملی یونسکو در ایران تهیه ، آفیشی را به مناسبت سال بین‌المللی کتاب بین نقاشان ایران به‌مسابقه نهاد.

گروهی از طراحان و نقاشان ایرانی در این‌مسابقه شرکت جستند.

خبریافتیم آفیشی که‌آقای پرویز حلاج همکار ما به مناسبت سال‌بین‌المللی کتاب تهیه کرده‌است‌جایزه‌یونسکو را ربوده‌است ، این‌موفقیت رابه ایشان تبریك‌میگوئیم.

موضوع آفیش کتابی‌است بررحل نهاده که در متن‌آن الفبای کشور های مختلف نوشته شده‌است .

انتشارات دانشگاه تهران

میکروبیولوژی شیر « دکتر حسن لامع» طب داخلی برای بهیار «دکتر محمدبهشتی ودکتر ذبیح‌الله عزیزی» جلد دوم روش‌های آزمایش شیر و فرآورده‌های آن «دکتر عباس فرخنده» و جهان‌سوم در سال دو هزار آخرین کتاب‌هائی است که تا پایان سال ۱۳۵۱ از طرف سازمان انتشارات دانشگاه تهران منتشر شد .

«جهان‌سوم در سال‌دوهزار» مجموعه‌یی است مشتمل بر شانزده مقاله عمیق و جالب‌در باره آینده کشورهای در حال توسعه و مسائل خاص این کشورها که بوسیله برجسته‌ـ ترین محققان و صاحبنظران و توسط ده تن از مترجمان و دانشمندان ایرانی ، آقایان احمد آرام ، دکترمهدی امانی، دکترربیع‌بدیعی، دکترمحمدرضا جلیلی، دکتر کاظم سلماسی ، دکتر حمید عنایت ، دکتر ابوالفضل قاضی ، دکترابراهیم کوهستانی ، دکتر هوشنگ نهاوندی و دکتر کاظم ودیعی ترجمه شده است .

انتشارات انجمن آثار ملی

انتشار یک سلسله آثار ادبی و تاریخی و تحقیقی در زمینه فرهنگ و تمدن و تاریخ ایران زمین ، از خدمات‌درخور انجمن آثار ملی است که‌براثر توسعه مقدورات و گسترش فعالیت‌های انجمن، خوشبختانه این اواخر با توجه و اهتمام بیشتری دنبال میشود.

در آخرین ماههای سال۱۳۵۱ انجمن آثار ملی با انتشار پنج کتاب تازه ، شماره انتشارات خود را به ۹۵رسانید . آخرین کتابها از مجموعه انتشارات انجمن آثار ملی عبارتند از : نصیحت‌الملوک غزالی‌باتصحیح و تحشیه و تعلیقات تازه به خامه استاد جلال‌الدین همایی‌ـ داستان داستانها (رستم و اسفندیار) از محمد علی‌اسلامی ندوشن ـ مقالات فروغی درباره شاهنامه و فردوسی به اهتمام حبیب یغمائی ـ آثار باستانی آذربایجان (آثار و ابنیه‌تاریخی شهر تبریز) تالیف عبدالعلی کارنگ و مجموعه انتشارات قدیم انجمن .

آگهی مزایده

بانك‌تعاون کشاورزی ایران شعبه شهریار ملك‌زیر را که مشخصات آن باین شرح است .

همگی و تمامی ششدانك یکقطعه‌زمین .بمساحت ۳۳۶ متر مربع قطعه هیجده تفکیکی بشماره ۱۱۸۰ فرعی از ۸۸ اصلی مفروز ازقطعه ۱۳۶ و پلاك‌اصلی مذکور و پلاکهای هشتادونه و نودو یك واقع در دهکده مجیدآباد و مهدی‌آباد وحسین‌آباد شمیران بخش یازده تهران که سند انتقال آن ذیل شماره ۱۴۱۰۳ مورخ ۲۱ر۴ر۵۱ دفترخانه۱۲ قلهك‌ثبت وصادر گردیده است ازطریق مزایده کتبی و بارعایت شرایط زیر بفروش میرساند .

۱ـ داوطلبان باید مبلغ یکصدوده هزار ریال بعنوان‌سپرده بصورت وجه‌نقد و یا ضمانتنامه بانکی مورد قبول‌بانك بصندوق شعبه تودیع و رسید آنرا در دونسخه دریافت و یك نسخه از آنرا باقید اینکه درصورت برنده شدن چنانچه از انجام معامله عدول‌نماید بانك حق دارد مبلغ سپرده را بنفع خود ضبط کند. ضمیمه پیشنهاد خود و حداکثر تا آخروقت اداری‌روز ۲۵ر۱ر۵۲ بدفتر شعبه تسلیم و رسید دریافت دارند .

۲ـ سپرده نفر اول و دوم برنده مزایده تا انجام معامله نزد بانك باقی خواهد ماند تا درصورت انصراف برنده مزایده از انجام معامله سپرده او بنفع بانك ضبط گردد و بانك حق‌دارد معامله را بانفر دوم‌انجام دهد و درصورت انصراف‌نفر دوم‌سپرده وی نیز بنفع بانك ضبط خواهد شد .

۳ـ به پیشنهادات مشروط و مبهم و همچنین پیشنهادات‌فاقد قبض سپرده و نیز پیشنهاداتی که خارج از موعد مقرر تسلیم گردد ترتیب‌اثر داده نخواهد شد .

۴ـ پیشنهادات واصله در ساعت ۱۰ صبح روز ۲۷ر۱ر۵۲ در کمیسیون مزایده که در محل شعبه تشکیل میگردد باز و قرائت خواهد شد . حضور پیشنهاددهندگان و یا نمایندگان آنها در جلسه مزایده آزاد است .

۵ـ نتیجه مزایده حداکثر ظرف مدت دوماه از تاریخ‌تشکیل کمیسیون مزایده به برنده مزایده ابلاغ خواهد شد و برنده مزایده موظف‌است پس‌از دبلاغ از طرف این‌بانك ظرف مدت ده روز برای انجام معامله در دفترخانه‌ای که بوسیله بانك‌تعیین میشود حضور بهمرسانیده و ضمن پرداخت نقدی بهای مورد مزایده سند انتقال را امضاء نماید .

۶ـ بانك در رد یك یاکلیه پیشنهادات مختار است .

۷ـ کلیه هزینه های مربوط به معامله از قبیل هزینه ثبت پیمان و مالیات وعوارض و غیره‌بعهده برنده مزایده‌خواهدبود.

۸ـ شرکت داوطلبان خرید در مزایده و دادن پیشنهاد به منزله قبول اختیارات بانك می‌باشد .

بانك تعاون کشاورزی ایران ـ شعبه شهریار
احمد شریف‌نیا حسین تاجبخش

کانون آموزش زبان
«کلاسهای پروفیشنسی»
درترم بهار برای کلاسهای زیر ثبت نام میکند :
۱ـ کلاسهای کنکور واعزام
۲ـ کلاسهای انگلیسی عمومی
۳ـ کلاسهای مکالمه
نشانی : خیابان پهلوی ـ بالاتر از تخت جمشید ـ
• نرسیده به سینما رادیو سیتی شماره ۱۶۹ ـ
تلفن ۴۲۷۹۷ و ۴۹۷۶۹

چرا فروشگاههای امیرکبیر کتاب هدیه می‌دهند؟

بیست و دو سال است که برای شما کتاب چاپ می کنیم و این از سر نیازی‌است که جامعه‌ی ما به خواندن کتاب دارد ، اما هنوز خودمان را از هدفهای خود دور می‌بینیم چراکه خوی کتابخوانی آنچنانکه باید، همه‌گیر نشده است.

سال پیش، درچنین روزهایی به‌همه کتاب عیدی‌دادیم، امسال‌هم، فروشگاههای ماکتاب رایگان هدیه می کنند، بااین‌اعتقاد که‌کتاب ، هرچه بیشتر به‌خانه‌های شما راه یابد وگرایش به‌کتاب خواندن واندیشیدن در همه به‌صورت یک عادت دلپسنددرآید، و این به سود همه‌ی ماست: هم‌شما وهم‌ما

ماکتاب به شما هدیه می کنیم
شماهم کتاب به دیگران هدیه کنید.

مؤسسه انتشارات امیرکبیر

برنامه اول

دوشنبه

۱۸ـ۰۰ اخبار
۱۸ـ۰۵ نانی و پروفسور
۱۸ـ۳۰ روستائیان
۱۹ـ۰۰ اخبار(شبکه‌وشهرستانها)
۱۹ـ۱۵ سخنرانی مذهبی‌بمناسبت اربعین
۱۹ـ۴۰ اخبار ورزشی
۱۹ـ۵۵ شهر آفتاب
۲۰ـ۳۰ اخبار
۲۱ـ۰۰ خانه‌بدوش
۲۲ـ۰۰ ایران‌زمین
۲۲ـ۳۰ سیرکبازان
۲۳ـ۳۰ اخبار

نیمروز سه‌شنبه

۱۳ـ۰۰ اخبار
۱۳ـ۰۵ کانون خانواده
۱۳ـ۳۰ دکتر بعدازاین
۱۴ـ۰۰ قرن بیست‌ویکم
۱۴ـ۳۰ اخبار

برنامه دوم

دوشنبه

بمناسبت تصادف با اربعین حسینی برنامه دوم تعطیل خواهد بود .

تلویزیون آموزشی

سه شنبه

۸ـ۰۰ ترانه‌ها و چشم‌اندازها
۸ـ۳۰ سلام شاهنشاهی واعلا برنامه
۸ـ۳۵ حماسه
۹ـ۰۰ برنامه هنری
۹ـ۳۰ برنامه کودکان
۱۰ـ۰۰ برنامه هنری
۱۱ـ۰۰ فیلم سینمائی

تلویزیون امریکا

دوشنبه

۱۷ـ۰۰ تئاتر
۱۸ـ۰۰ گزارش بعدازظهر
۱۸ـ۱۵ بولتن زندگی
۱۸ـ۲۰ برنامه مخصوص
۱۸ـ۳۵ در اردوگاه
۱۹ـ۰۰ جانی مان
۱۹ـ۳۰ فوتبال
۲۱ـ۵۵ بولتن زندگی
۲۲ـ۰۰ گزارش ساعت ده

ستاره بخت شما

فروردین ـ برای بعضی از دوستان مفید واقع می ـ شوید از علاقه‌زیاد افراد خانواده و شخص مورد نظر برخوردار خواهید شد.

اردیبهشت ـ به احتمال قوی در روابطخود با شخص مورد نظر تغییراتی می‌ـ دهیدبه گردش دستجمعی میروید.

خرداد ـ برای رسیدن به‌هدف ها و تحقق‌آرزوهای خود عجله نداشته باشید برخورد با یک شخصیت جالب را برای شما پیش‌بینی میکنیم .

تیر ـ برای انجام کاری که نقشه آن را آماده دارید با افراد مورد اعتمادخود مشورت کنید هماهنگی و همفکری با اطرافیان به نفع شماست .

مرداد ـ ممکن است بعضی‌ها به‌موفقیت‌های شماحسادت کنند در موردشخص‌مورد نظر مردد نباشید.

شهریور ـ برای فرصتی که پیش می‌آید کمی تحقیق و تامل کنید روز خوبی را برای شما پیش‌بینی میکنیم .

مهر ـ حساب دخل و خرج خود را نگاهدارید بعداز ظهر خوبی خواهید داشت .

آبان ـ برای انجام کارها رغبت بیشتری نشان دهید محیط اطرافتان آرامش دلخواه شما را دارد.

آذر ـ خبر خوشی دریافت میکنید بخاطر حوادث گذشته ناراحت نباشید.

دی ـ کمی بردبار باشید برای برنامه‌ریزی‌از نظرمشورتی بزرگ خانواده استفاده کنید.

بهمن ـ در مورد انجام‌طرحی که در نظر دارید عجله نکنید هدیه یاپیامی‌دریافت میکنید.

اسفند ـ به آنچه که می ـ اندیشید بزودی خواهید رسید نگرانی مالی‌نداشته باشید.

اگر فردا روز تولد شماست ـ سال پر عایدی را برای شما پیش‌بینی میکنیم تصور میرود تغییراتی به نفع شما بوقوع پیوندد .

باربکیو
محیطی گرم ، خانوادگی ، پرخاطره صمیمی خودمانی
هر شب غوغای شادی برپاست
خیابان پهلوی ایستگاه پسیان

جنوب
دوشنبه ۶۰۰۰۰ فروردین‌ماه ۱۳۵۲ صفحه ۱

مذاکرات هیات مشورتی روزنامه اطلاعات

غرق آباد و مشکل برق!

در جلسه هیات مشورتی روزنامه اطلاعات درغرق‌آباد که در نمایندگی اطلاعات این منطقه تشکیل شد ، پیرامون وضع برق ، گرانی نان و گوشت ، دفتر طلاق و ازدواج، کمبود کلاس و اسفالت جاده ساوه تا دو راهی همدان بحث و گفتگو شد و پیشنهادتی ارائه گردید ، تا مسئولین مربوطه در رفع مشکلات موجود اقدام کنند .

غرق‌آباد و مسئله برق

«ماکرارا در جلسات گذشته پیرامون برق صحبت کرده و موضوع را با برق‌منطقه‌ای نیز در میان گذاشته‌ایم ولی تا کنون به این مساله توجهی نشده است در حالیکه غرق‌آباد به برق شبانه روزی احتیاج مبرمی دارد ... »

تاجدینی

این موضوع را آقای حاج مهر علی تدینی رئیس هیات مشورتی بیان داشت ، و از مسئولین امر خواستارشد، تا هرچه زودتر در این باره‌اقدام گردد .

گرانی نان و گوشت

خانم ربابه سرداری:در باره گوشت و نان سخن گفت و اضافه کرد :

با اینکه نرخ گندم دراین منطقه بسیار ارزانست معلوم نیست چرا نان با قیمت گران بمردم فروخته می شود .

وی سپس در باره گوشت حرف زد .

ربابه سرداری

و گفت :

ـ وضع گوشت‌در این‌منطقه بهیچوجه رضایت بخش نیست، زیرا قصابان این محل درمورد فروش گوشت ، رعایت نرخی را که بخشداری به آنها اعلام کرده است ، نمی کنند .

دفتر ازدواج و طلاق

آقای یعقوب تاجدینی گفت: جای تاسف است ، در منطقه‌ای که شصت هزار نفر جمعیت دارد ، دفتر ازدواج و طلاق و اسناد رسمی وجودندارد و اهالی باید برای انجام این گونه کار ها به ساوه بروند .

ماجرای آب آشامیدنی

لوله‌کشی آب آشامیدنی در غرق‌آباد ناقص است ... وآ آشامیدنی مردم و همچنین دو گرمابه‌ای که در این‌منطقه وجو ددارد ، از چاه تامین می ـ شود .

آقای اصغر احمدی که این موضوع را مطرح کرد، افزود: باید برای تامین آب‌آشامیدنی مردم‌آب منازل لوله‌کشی شود و برای تامین آب گرمابه‌های مذکور نیز چاه دیگری حفر گردد .

از راست به چپ : آقایان علی‌نعمتی ، ایرج کیانی ، علی اصقر احمدی و حاجی‌اروجعلی

حاج‌مهرعلی تدینی

آقای حاجی اروجعلی گفت قناتی که در غرق‌آباد وجود دارد ، براثر سهل انگاری بصورت باتلاق درآمده و این موضوع بهداشت و سلامت‌مردم را تهدید می کند ،لازمست‌این قنات هر چه زودتر پاک‌شود .

تامین کلاس

آقا ایرج کیائی :

دبیرستانی که در غرق‌آباد وجود دارد .

فاقد کلاس پنجم است و اهالی از این بابت ناراحتند .

عده‌ای از روستائیان که‌وضع مادی آنها خوبست ، بچه های خود را برای ادامه تحصیل به شهر دیگری می فرستند ولی بقیه کودکان‌ناچار ترک‌تحصیل می‌کنند .

آقای علی نعمتی

اسفالت جاده

اسفالت جاده ساوه تا دو راهی همدان آن‌چنان اسفناک است که هر آن در این جاده احتمال تصادف میرود . جا دارد مسئولین امر در این باره اقدام لازم معمول دارند .

بازدید

بندر ماهشهر : سفیر ترکیه در دربارشاهنشاهی که‌باتفاق‌همسرش بجنوب سفر کرده بود، ازتاسیسات صنعت نفت شاهپور وبندر ماهشهر بازدید کرد.

انفجار فشنگ یکنفر را کشت

شیراز ـ انفجار فشنگ درمیدان تیر «وازنگون» شیراز مرد ۴۰ ساله‌ای بنام خداقلی قزل‌باش را کشت.

خداقلی در میدان تیر مشغول جمع‌آوری پوکه‌های فشنگ بودکه این حادثه روی داد .

وی مس‌های فشنگ‌ها را جمع‌آوری میکرد و آنها را می‌فروخت. خداقلی در میدان تیر یک تیر فشنگ را که عمل نکرده بود برداشت . ووقتی مشغول خالی کردن باروت آن بود ، ناگهان انفجار روی دادو او را کشت . قانونی بخاک سپرده شد.

درانتظار باران

بهبهان : میزان بارندگی در بهبهان در سال گذشته تنها ۱۶۱ میلیمتر بود و بهمین‌جهت به زمین های زراعتی مردم این شهر که بصورت دیمی انجام می گیرد ، خسارت وارد کرد مردم همچنان در انتظار ریزش باران هستند .

این حادثه، یکنفر قربانی داشت

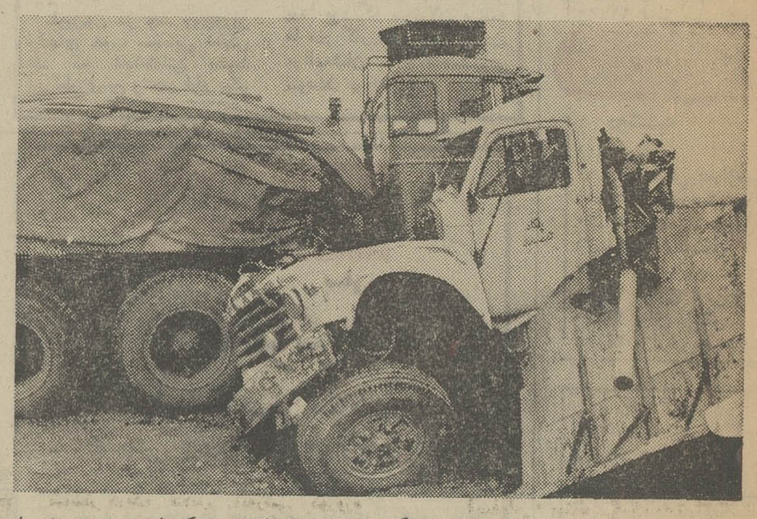

اهواز : کامیون شماره ۱۵۱۰۶ به‌رانندگی شخصی بنام اسماعیل که از خرمشهر عازم اهواز بود، بین راه با کامیون شماره ۱۵۱۳۱ تصادف کرد. در این حادثه اسماعیل کشته‌شدو به‌هردو کامیون خسارت سنگینی وارد آمد .

عکس بالا کامیونهارا پس‌از حادثه نشان میدهد

دریک حادثه رانندگی

۶ نفر کشته ومجروح شدند

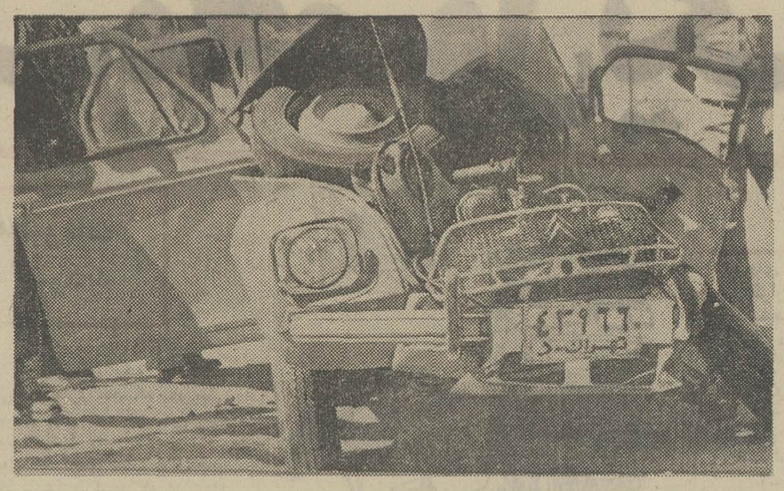

اندیمشک : وانت شماره ۵۹۵۲۴ تهران در چهار راه اتصالی جاده شوسه اندیمشک ـ دزفول، سازمان آب و برق و پایگاه وحدتی با اتومبیل‌شماره ۲۵۲۵۲ برانندگی سیف الله دهیم زاده و اتومبیل شماره ۴۳۹۶۶ برانندگی مهدی تصادف کرد در این‌حادثه ۶ نفر کشته و مجروح شدند . عکس یکی از اتومبیل ها را پس از حادثه نشان می‌دهد (خبرش قبلا چاپ شد)

والاحضرت‌محمود رضاپهلوی دربرازجان

برازجان : والاحضرت شاهپور محمودرضاپهلوی‌واردبرازجان شدند و مورد استقبال آقای وکیلی فرماندار دشتان و روسای ادارات و طبقات مختلف مردم این شهر قرار گرفتند .

والاحضرت شاهپور محمودرضا در این بازدید ، از محل خانه زن ، جاده دهقایه ، سد انحرافی قریه کلل‌برازجان و تاسیسات دخانیات دیدن کردند وسپس برازجان را بصوب بوشهر ترک نمودند .

سقوط بدره!

دراین حادثه راننده اتومبیل وهمسرش مجروح شدند

اندیمشک : اتومبیل شماره ۴۴۳۳۵ آبادان برانندگی‌مهندس « بیل فورد » که از طریق جاده خرمشهر عازم تهران بود، در هفتاد کیلومتری اندیمشک ناگهان از مسیر خود خارج شد و بدره نسبت اکم عمق سقوط نمود.

در این حادثه مهندس بیل‌فورد و همسرش که همراه وی‌بود، مجروح شدند.

مجروحین به درمانگاه های امدادی طول خط انتقال ، منتقل گردید و معالجه شدند.

آقای یاری به یاری عقل سلیم اشتباه کرد!

اول یك یادآوری بکنم:

نامه‌ای بدستم رسید با امضای « منتظرالشناسنامه کنگانی» دیدم این آدم‌دردی دارد و حرفی که بدنیست دیگران هم نامه‌اش را بخوانند. عین‌نامه درصفحات منطقه‌ای جنوب مورخ ۱ر۱۲ر۵۱ چاپ شد .

تعطیلات عید که بپایان رسید در انبوه نامه هائی که بدستم رسید نامه‌ای از کارمند ثبت احوال بوشهر که «یاری» نام دارد نظرم را جلب کرد وگویا این،پاسخ جانانه‌ای بود برآنچه که چاپ شده بود .

حالا بشنویداز بقیه‌ماجرا! آقای «یاری» به یاری قلم توانا و عقل سلیم و لابد به کمك دبیرانشای سالهای کودکی‌شان !هرچه بدوبیراه بلد بودند نثار خبرنگار مادر کنگان کردند . درست مصداق «گنه کرده در بلخ آهنگری ...»

آقای یاری لابد می دانند هیچ مامور اداره‌ای حق‌ندارد بطور مستقیم از جانب اداره متبوعه خود نامه‌ای بیکی از دستگاههای ارتباط جمعی بنویسد ولی آقای «یاری» لابد به یاری عقل سلیم به این مقررات «زکی» گفته‌اندو خیال کرده‌اند که آنقدر بی‌دروپیکر است‌این مقررات ها و قوانین که هرکس هر جفتك ولگدی که دلش خواست پرتاب کند و بعد بنشیند برای رفع سوءهاضمه یك لیوان آب زرشك بخورد و ازطرف خویشان‌و نزدیکان به‌به و چه‌چه دریافت کند!

برای‌آنکه دیگر آقای «یاری» به یاری عقل‌سلیم و قلم توانا ! اینقدر اشتباه نکند عین نامه‌ای که‌بدستمان رسیده بود کلیشه می کنیم تا حضرت ایشان صاحب‌خط را پیدا کنند و دشنامهایشان را به صاحب خط نثار کنند! واز اینکه‌ندانسته خبرنگارما را مورد اهانت قرار داده‌اند شرمنده شوند !

سردبیر صفحات منطقه‌ای

اندر حکایت شناسنامه گرفتن !

سه ماه پیش خداوند لطفی کرد و ما را صاحب کودکی نموده بگذریم که با ظهور این نیم وجبی و اینکه مراسم اسم گذاری و سایر ملزومات خاص اینگونه مسائل چه خرجی روی دستمان گذاشت. اما دردسر اصلی گرفتن شناسنامه برای «پروانه» کوچولو بود که لازم آمد سه ماه تمام پروانه‌دار بدور متصدیان آمار کنگان بگردم و آخر سرهم دست از پا درازتر بی نتیجه بمانم.

هر وقت به متصدی آمار مراجعه کردم یا حضرت در مسافرت بود یا وقت نداشت. دیدم اینطوری نمیشود. باید برای اینکار نیز به پارتی بازی متوسل شد. جریان را با بخشدار کنگان در میان گذاشتم. حتی به فرماندار و رئیس اداره ثبت بوشهر نیز مراجعه شد. اما موفقیت چندانی برای شناسنامه پروانه نیم وجبی در بر نداشت. کسی چه می داند، شاید برای اخذ یک شناسنامه این روزها باید بتهران رفت! جالب اینکه اسم دختر بنده تاکنون به پیشنهاد اقوام دهها بار عوض شده است و اگر زودتر برایش شناسنامه نگیرم اختلاف بزرگی بین اقوام پیش بیاید.

منتظرالشناسنامه کنگانی

مردم میگویند...

حمام می‌خواهند

... که : در میمند حتی یك‌حمام بهداشتی وجود ندارد و کوچه وخیابانهای این منطقه جولانگاه چهارپایان شده است .

***

تثبیت نرخ

... که درمغازه های اردکان یزد روی‌اجناس‌اتیکتی به چشم‌نمی‌خورد وازاین‌رو مغازه‌داران هرطور دلشان خواست ، مبادرت به فروش جنس خود می کنند و شهرداری نیز ابدا توجهی به‌این مسائل ندارد .

***

مصالح ساختمانی

...که : چرا در اردکان یزد ،برای فروش مصالح ساختمانی هیچگونه ضابطه‌ای وجود ندارد و شهرداری نیز نسبت‌به تثبیت‌نرخ ثابت دراین شهراقدام نمی کند .

***

مسافرخانه ندارد

...که : در گلپایگان مسافرخانه‌ای وجودندارد ،و تنهاوسیله‌ارتباط مردم‌این شهرباتهران کوره راهی است، که‌رانندگان هنگام رفت‌وآمددر آن نهایت ناراحتی را احساس می کنند .

***

اسفالت خیابان

...که : ۲۵سال از زمان‌اسفالت خیابان مرکزی شهر گلپایگان می گذرد .

دراین مدت ،اسفالت خیابان مذکور از بین رفته و تبدیل به چاله‌وچوله های خطرناکی شده است !

***

وسائل ورزشی

...که : جوانان ورزشدوست بندر دیلم ازداشتن وسایل ورزشی محرومند ، بااینکه این‌موضوع طی‌جلسات متعددی با مسئولان مربوطه در میان گذاشته شده است، علیهذا هنوزکه هنوز است ،دراین‌مورد اقدامی صورت نگرفته است .

انتخاب‌شدند

رامهرمز ـ اعضای کمیته مسائل ملی و میهنی دبستان دکتر شفائی رامهرمزدر جلسه‌ای که بدعوت آقای یداله نارنجی مدیر دبستان مذکور و با حضور اولیای دانش آموزان تشکیل شد بشرح زیر انتخاب شدند :

آقایان عبداله آل ناصر (رئیس‌کمیته) مهین کیانی هرمزی (نایب‌رئیس) ، یداله نارنجی (دبیر کمیته) ، سید کاحم آبشاری، حیات‌قلی عطائی ، محمد سامانی، محمد رضا کیانی‌هرمزی‌و خانم‌ها فخریه بختیاری ، نورالعین صالح ،معصومه کلانتر هرمزی وزهرا بیگم کلانتر هرمزی .

سقوط ومرك !

بندر کنگان : جوان ۲۵ ساله‌ای بنام اکبر فرزند علی هنگامی که سرگرم کار در بالای کوهی بود از صخره‌ای سقوط کرد و براثر شدت جراحات وارده درگذشت .

اکبر پس از سقوط در حالیکه بسختی آسیب دیده بود به درمانگاه شیروخورشید سرخ‌کنگان واز آنجا به یکی از مراکزدرمانی بوشهر انتقال یافت اما معالجات در مورد وی موثر واقع نشد.

مقتول ساکن‌قریه «شرینو» کنگان وکارگر شرکت «سرا» بود.

جسد وی پس از انجام تشریفات

از باغهای یزد عوارض نگیرید!

کمبود سیمان بازار سیاه بوجود آورده وموجب گرانی این کالا شده است

یزد :

جلسه انجمن شهرستان یزد بریاست خانم فاطمه خردمند تشکیل گردید ، در این جلسه آقایان حسین رضوانی و عباس منشی‌زاده بعنوان قبل‌از دستور مطالبی بیان داشتند .

آقای رضوانی گفت :

این آخرین جلسه سال ۵۱ خواهد بود .

در این روز که مصادف با زادروز بنیانگزار ایران نوین است ، ملت ایران از خدمات ارزشمند رضاشاه کبیر تجلیل و تقدیس می نماید.

مساله درخت

سپس آقای عباس منشی زاده رئیس انجمن استان و عضو انجمن شهرستان اظهار داشت :

ـ مساله درخت در یزد بسیار با اهمیت است ، بااینکه درخت در یزد در محیطی خشک‌و کم آب پرورش می یابد ، و برای این کار مبالغ هنگفتی نیز خرج می گردد ، باوجود این باغات مشجر مشمول عوارض می ـ شود در حالیکه این قانون ، در یزد عادلانه نیست و شایسته است صاحبان باغها از پرداخت عوارض معاف گردند .

بهره بانک

وی سپس در باره بهره بانک رفاه کارگران سخن گفت و افزود :

ـ بهره بانک مذکور بسیار زیاد و کمر شکن است . و باید بانک در این مورد ترتیبی اتخاذ کند تا به کارگران از نظرمادی فشاری وارد نگردد .

آقای عباس منشی‌زاده در مورد کمبود سیمان در یزد سخن‌گفت و افزود :

سیمان در یزد، بازار سیاه‌پیدا کرده است ، و این مساله برای کسانی که قصد ساختمان جدید را دارند و یا دست اندر کار ساختمان هستندناراحتی بوجود آورده است . جا دارد در این مورد اقدام جدی معمول گردد.

این موضوع مورد تائید خانم خردمند ، و آقایان : طباطبائی، رضوانی ، قمی وکیل السادات وطن پرست و حاجی حسینی قرارگرفت و جلسه در همین جا خاتمه یافت .

پیشنهاد انجمن شهرستان

دستور فرماندار اراك به شهرداران وبخشداران

باگرانفروشی مبارزه کنید

اراك ـ جلسه شورای اداری شهرستان اراك با حضور آقای هرند فرماندار، روسای‌ادارات، اعضای‌انجمن های شهروشهرستان در سالن شهرداری تشکیل گردید. در این جلسه برای مبارزه‌با گرانفروشی کسبه و تعیین نرخ‌اغذیه در هتلها وکافه رستورانهای بین راه مذاکراتی صورت گرفت و به شهرداران و بخشداران دستور داده شد که کسبه متخلف‌و گرانفروش را تحت تعقیب قرار دهند .

عکس گوشه‌ای از جلسه را نشان میدهد .

روزنامه نگاران مصری در شیراز

شیراز : خانم سکینه سادات سردبیر مجله «مجله» چاپ مصر و خواهر آقای انور السادات رئیس جمهوری مصر که به اتفاق آقای مصطفی غنیم سردبیر روزنامه اخبارالیوم چاپ قاهره بدعوت وزارت اطلاعات به ایران سفر کرده‌اند به شیراز عزیمت کردند و در فرودگاه مورد استقبال فرماندار و سرپرست اداره کل اطلاعات استان فارس قرار گرفتند . روزنامه‌نگاران مصری پس از بازدید از دیدنی های شیراز به سوی تهران بازگشتند .

فیصل نشان گرفت

اهواز : فیصل طرفی که‌از طرف مزدوران بعثی عراق بقتل‌رسید ، یک فرهنگی نیکنام و خیر و از بزرگان عشایر جنوب بود .

فیصل در انجام خدمات عام‌المنفعه و فرهنگی همیشه پیشقدم بود ودر زمان حیات ، بلحاظ انجام خدمات انسانی بارها بدیافت مدال و تشویق‌نامه نائل‌آمده بود .

بازدید

برازجان : چندین نفر از باستانشناسان بسرپرستی آقای مهندس یاسی از تپه های «تل‌ـ قروتل» برازجان که فاصله زیادی با آثار باستانی چرخ‌آب این شهرندارد، بازدید کردند.

درنزاع سرمردی شکست

آران ـ بین دوطایفه از ساکنین بیدگل‌آران اختلاف روی‌داد و این دوطایفه با چوب و چماق بجان هم افتادند که نزاع با دخالت ریش سفیدان ووساطت آنان خاتمه یافت ولی پس از ۴ ساعت اهالی باردیگر بنزاع با یکدیگر پرداختند منازعین زدوخوردکنان بدکان نانوائی یکی از اهالی‌رفتند وشاطر، ترازودار و صاحب نانوائی را کتك زدند در این نزاع سریکی از اهالی بنام‌دخیل که او نیز جزو منازعین بود شکست .

دخیل تحت درمان قرار گرفت ولی حالش بسیار وخیم دست .

زنگ تلفن

گفتگو باتلفن ۲۴۱۵۹ نمایندگی اهواز :

کسبه مزاحم

در انتهای خیابان نادری و چند کوچه دیگرروبروی خیابان سی متری اهواز عده‌ای میوه فروش باگذاشتن گاریها و جعبه های خود در امر عبور و مرور مردم اختلال بوجود آورده‌اند .

این وضع در سایر خیابان های اهواز نیز بچشم میخورد جادارد برای جلوگیری از سدمعبر کسبه چاره‌ای اندیشید .

بابک ساسانی

چهار راهها علائم میخواهند

ـ در سر بعضی از چهار راه ها و پیچ های خیابان های اهواز علائم راهنمائی و رانندگی وجود ندارد و بهمین دلیل بعضی مواقع حوادث ناگواری در این خیابان ها بوجود میاید که اگر وضع بهمین منوال باشد حوادث دیگری بوجود خواهد آمد جادارد با نصب علائم رانندگی و راهنمائی باین مشکل خاتمه داده شود .

شهناز ـ شالباف

ناودانهای نامطلوب

ـ بعضی از طاق نماهای خیابان های اهواز وضع نامطلوبی دارند که جادارد برای مرمت ناودانها وتامین روشنائی آنها اقدام لازم معمول شود . محمد ـ آذری

حادثه‌ای که‌در آن ۴ نفر کشته‌شدند

اتومبیلی که بعلت سرعت زیاد در جاده تهران ـ ساوه واژگون شد و چهارتن از شش سرنشین آن کشته شدند .این خونین ترین‌حادثه رانندگی در محدوده جاده های استان مرکزی‌در اولین روزها سال‌نو بود ! خبرحادثه در شماره پریروز اطلاعات چاپ شد .

صاحبخانه‌های جنوب شیراز گلدان گرفتند!

شیراز : شهردار شیراز در جلسه انجمن شهر شیراز اعلام کرده بود ، که در ایام نوروز به هر خانه‌ای یك گلدان گل خواهم داد .

بدنبال این تصمیم آقای رحمت‌اله ایزدی شهرداربا‌تفاق چند تن از مسئولان این اداره با چند کامیون حامل گلدان به محلات جنوبی شیراز رفت و به‌هر صاحب خانه‌ای یك گلدان گل‌و یك کارت‌تبریك مزین‌به تمثال شاهنشاه‌آریامهر و شهبانوی ایران‌بعنوان عیدی هدیه داد .

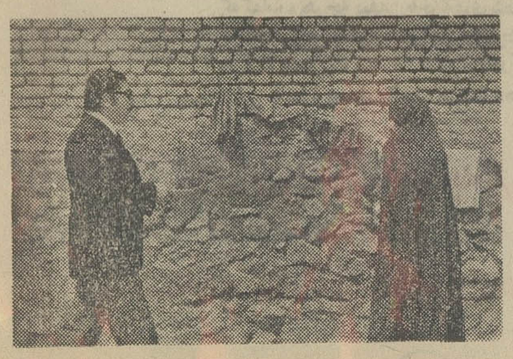

شهردار شیراز بقولی که داده بود ، عمل کرد عکس شهردار را هنگام دادن گلدان به یکی از زنان محله جنوب شیراز نشان می‌دهد .

انتخابات

مهریز : انتخابات دوره دوم خانه‌های انصاف روستاهای ده‌بالا و بغدادآباد مهریز با حضورآقایان احترام و غفوری نمایندگان دادگاه بخش و بخشداری انجام شد و اعضاء آن بشرح زیر انتخاب و معرفی شدند .

۱ـ در ده بالا : سید عباس منتظری، سید کاظم میر جعفری، علی خواجه افضلی ، حاج حسن منتظری و عباس منتظری .

۲ـ بغدادآباد : احمد محبوبیان، حاج علی‌خباز ، رضا مهریزی ، عبدالحسین دهقانی‌زاده‌ومحمدعلی نیمه‌ای‌پور.

پارك شهر بدون برق !

گرمسار : پارک شهر گرمسار فاقد برق و روشنائی است .

اگر چه شهرداری ، بی‌میل نیست تا این پارک نیز روشن شود ، ولی متاسفانه مسئولین برق منطقه در روشن کردن پارک مذکور تاکنون دامن همت به کمر نزده‌اند امید که اداره برق هرچه زودتر این باغ تاریک را از نعمت نور و روشنائی برخوردارسازد!

منصوب شد

شوشتر : آقای‌دکتر کمال‌ـ الدین انصاری دزفولی بسمت مسئول درمانگاه بخش شوشتر منصوب شد .

جنوب

دوشنبه ۶۰۰۰۰ فروردین‌ماه ۱۳۵۲ صفحه ۲

درجلسه انجمن شهر بوشهر گفته‌شد:

دریا، زباله‌دانی نیست!

بندر بوشهر :
در جلسه انجمن شهر بندر بوشهر که بریاست آقای طاهری تشکیل شد بودجه شهرداری این شهرستان موردبحث‌و تبادل نظر نمایندگان قرار گرفت و چند تن از نمایندگان در این زمینه سخنانی ایراد کردند.

در این جلسه همچنین در مورد جمع آوری گدا ها و خانه سازی‌برای‌افرادمستمند صحبت شد و یکی از نمایندگان گفت: در بندر عباس در حدود سه هزار خانه ارزانقیمت جهت سکونت افراد فقیر و بی چیز در دست ساختمان است ، جا دارد در بندر بوشهر نیز چنین اقدامی صورت گیرد . در پایان این جلسه چند لایحه انجمن تصویب شد .

آقای عبدالرحیم جعفری عضو انجمن شهر بوشهر پس‌از اینکه در باره بودجه شهرداری به تفصیل صحبت کرد ، موضوع رعایت اصول بهداشت رامطرح نمود و گفت :
شهرداری نبایدخاکروبه وزباله ها را به‌دریا بریزد ، زیرادریا مزبله و خاکدانی نیست !

ناطق سپس‌به دستمزد خیاطان اشاره کرد و گفت : خیاطان بندر بوشهر برای دوختن یک دست لباس حتی از خیاطان تهران و شیراز بیشتر پول می گیرند و شهرداری باید به آنها تذکری بدهد .

استفاده از دستگاه تقطیر آب که سال هاست در بندر بوشهر بلااستفاده مانده ازمسائل‌دیگری بود که در این جلسه مطرح گردید .

درجلسه شورای اداری شهرستان اردکان یزد گفته شد :

خیابان روشن اردکان تنگ است!

شیراز ـ خبرنگار اطلاعات :
این موضوع در چهاردهمین جلسه شورای اداری اردکان یزد که با حضور آقای دکتر رخشانفر فرماندار این‌شهرستان تشکیل شده‌بود مطرح گردید.

تامین آب آشامیدنی‌سالم، تدارك و ایجاد تسهیلات برای مسافران نوروز و مبارزه با گرانفروشی از مسائل دیگری بود که در این جلسه مورد بحث و بررسی قرار گرفت.

کشف جنازه

مهریز یزد ـ جسد پیرزن ۷۰ ساله‌ای بنام بی‌بی هاجر جلالی‌که دو روز پیش در روستای‌کوهرنگ بغداد آباد مهریز ناپدید شده‌بود. در نزدیکی کوهرنگ ، پیدا شد. پزشک قانونی ، علت مرگ را ناتوانی پیرزن اعلام کرده است.

گزارشی از رویدادهای جنوب

باغبان محکوم شد

اصفهان: باغبان هفتاد ساله‌ای که با واردکردن ضربات‌لگدبه‌ناحیه شکم یک کودک یازده ساله‌باعث مرگ‌او شده بود در دادگاه جنائی استان اصفهان محاکمه شد وبه یکسال ونیم حبس تادیبی محکوم گردید .باغبان کاظم‌نام دارد وکودک مقتول ابراهیم رضائی‌نام داشت .

متهم‌پس از استماع رای دادگاه تقضای فرجام کرد

محاکمه راننده

اصفهان: راننده ۲۳ساله‌ای بنام علیرضاشاهنگی باتهام قتل غیرعمد شخصی بنام رضا نابول به‌شر ماه زندان محکوم شد .

متهم دردادگاه جنائی استان اصفهان به‌بریاست آقای سید محمد مرتضوی تشکیل شده بود محاکمه شد .وی‌علاوه بر زندان به پرداخت ده هزار ریال غرامت و۵سال‌محرومیت ازرانندگی محکوم گردید.

فداکاری کارفرما

شیراز: حاج‌اکرم‌فلاک باتفاق‌هفت تن‌ازکارگران کارخانه چوب‌بری خود، تریلی‌را پشت تراکتور بست وبرای آوردن چوب به قریه«تلخدشت»شیراز رفت .دراین محل تریلی را از تراکتور باز کرد و برای اینکه‌آنرابه انبار چوب‌برساند باتفاق‌کارگران شروع به‌هل دادن تریلی کرد که ناگهان تریلی در سرازیری افتاد وباسرعت به جلو حرکت کرد حاج اکرم برای اینکه کارگران صدمه‌ای نبینند به‌تنهائی تریلی‌را گرفت وکارگران رابه عقب راند دراین موقع تریلی‌روی اوآمد وحاج‌اکرم رابه دیواردوخت وباعث مرگ وی شد !

فراریان در دام !

شیراز: ماموران آگاهی شیراز سه زن جوان را که دریکی از خیابانها سرگردان بودند دستگیر کردند .

فاطمه یکی از زنها در بازجوئی گفت : من شوهر دارم ولی چون از شوهرم بدم می‌آید باتفاق خواهرم زهرا که او هم از نامزدش بدش می‌آید از تبریز به شیراز فرار کردیم و در این شهر با نسرین آشنا شدیم .

نسرین نیز بیوه زنی است که از کرمانشاه به شیراز فرار کرده بود فاطمه ۱۷ سال ، زهرا ۱۵ سال و نسرین ۱۸ سال دارند .

تهمینه صنائی (سارق)

دستگیری زن جیب‌بر !

یزد : زن جیب‌بری بنام تهمینه صنائی ساکن تهران که به یزد آمده بود پس از اینکه در خیابان پهلوی یزد مبلغ (۴۷۵۰) ریال را از جیب یک زن ربود ، توسط ماموران انتظامی دستگیر شد .

پول‌متعلق‌به‌زنی بنام رباب بود که برای خرید عید به بازار آمده بود و همین زن باعث شد تا زن‌جیب‌بر دستگیر شود .

هروئین فروش زندانی شد

شیراز : هروئین فروش سابقه‌داری بنام اکبر گلزار معروف به «اکبرگلگیرساز» که به قید ضمانت از زندان آزاد شده بود ، دوباره با هشتصد و هفتاد سانتی گرم هروئین بدام افتاد و روانه زندان شد !

پرونده این هروئین فروش برای رسیدگی به دادگاه نظامی ارجاع گردید .

کشف سیگار

گچساران : ماموران‌مبارزه با قاچاق گروهان ژاندارمری دوگنبدان موفق شدند از خانه دونفر باسامی امیر فر کباش و مهراب امیری ، یکصد و سی و دو هزار نخ سیگار قاچاق بدست آوردند.

سیگار قاچاق به دخانیات گچساران تحویل داده شد و امیرفرکباش به پرداخت ۲۲۰ هزار ریال و امیرسابه پرداخت ۱۵۰ هزار ریال جریمه محکوم شدند .

کامیون واژگون شد

شهرضا : کامیونی حامل تلویزیون و یخچال که از تهران عازم شیراز بود در چهل کیلومتری شهرضا بعلت سرعت زیاد واژگون شد .

در این حادثه گرچه به کسی آسیبی نرسید ولی چند دستگاه تلویایون و یخچال شکست .

عضو جدید

آقای هاشمی‌زاده

بستان : در جلسه‌ای که با حضور آقای‌فیرهادی رئیس‌دادگاه بخش دشت میشان در خانه‌انصاف بستان تشکیل شد ، آقای حمید هاشمی‌زاده نماینده اطلاعات در بستان بعنوان عضو جدید خانه انصاف بستان انتخاب گردید.

در این جلسه آقای کیا بخشدار بستان نیز حضور داشت .

شروع مسابقات

فسا ـ مسابقات‌قهرمانی‌آموزشگاه های فارس ، در فسا آغاز شد.

این مسابقات بمدت یکهفته‌ادامه دارد و درآن ۸۱۱ ورزشکاردختر وپسر ازفسا، داراب، اصطهبانات فیروزآباد، جهرم ، آباده، نی‌ریز، کازرون ،ممسنی و بخش مرودشت شرکت دارند .

هنرمندان محلی تشویق شدند

اهرم ـ خبرنگار اطلاعات :
آقایان : کوکرت (آلمانی) و مسعودیه استادان دانشکده‌هنر های زیبا که از طرف اداره‌فرهنگ وهنر بوشهر به اهرم آمده بودند با آقای رئیسی نماینده آموزش و پرورش اهرم‌ملاقات‌کردند وصدای چندتن از خوانندگان ونوازندگان محلی را ضبط کردند و هنرمندان محلی را مورد تشویق قراردادند.

خبرهای کوتاه‌ورزشی

اهواز :بین تیمهای سیکل دوم دبیرستان های منوچهری و پاسارگاد یك‌مسابقه هندبال‌انجام شد و نتیجه «۱ـ۱۱» بسود دبیرستان منوچهری پایان یافت .

افراد تیم برنده عبارت بودند از :
حسن حیدری ، روحانی ، ناصرزاده ، غفور ، سفیروای ، مصطفایی ، فرشید احمدی ، کریم حسن‌زاده و سرپرست تیم مرتضی سرمدی .

★★★

بندر گناوه : تیم فوتبال دبیرستان پهلوی بندر بوشهر که بدعوت تیم فوتبال دبیرستان دانش گناوه به این منطقه آمده‌بود در یك بازی جالب با نتیجه (۰ـ۱) از میزبان خود شکست خورد!

داور مسابقه آقای تهرانی بود و بازیکنان تیم دبیرستان دانش عبارت بودند از : روئین‌خوشی ، نظامپور ، عمران جنتی ، صفائی ، مجیدسیفی ، پوشفی ، محمدنژاد . گرگی‌زاده ، علی گرنه‌ای ، محبوبی ، ولی‌زاده و پرغول‌بایستی .

***

اهواز : بین فوتبالیستهای دوره دوم دبیرستان های منوچهری و ملی بزرگمهر اهواز یك مسابقه فوتبال‌در استادیوم ورزشی این شهرستان انجام شد و (۱ـ۱۲) بنفع دبیرستان منوچهری خاتمه یافت .

افراد تیم فوتبال دوره دوم دبیرستان موچهری :
حسین‌نژاد طاهری ، منوچهر ایرانپاك ، هانی‌اهوازی ،احمد عبیدی، مالك‌نادری، فلامرزی ، حسن رضائی ، ایرج دانیاری ، کریم خیرائمری ، فاضل ادیب‌زاده ، علی عیدی‌زاده ، یعقوب مکینه‌چی ، پیرزاد ، شاهی عنابجه و حسن ذهبی .

★★★

اهواز : مسابقات فوتبال کاپ «علم» از روز هفتم‌فروردین‌ماه سال جدید در اهواز آغاز خواهد شد .

اخبار کوتاه

اراك :
اولین کلنگ گورستان جدید شهر اراك توسط حضرت‌آیت‌الله حاج شیخ حسین امامی یکی از روحانیون طراز اول اراك طی مراسمی بزمین زده شد .
در این مراسم گروهی از روسای ادارات دولتی وروحانیون شهر حضور داشتند .

★★★

میمند فارس : بکوشش سرپرست تعاونیهای حوزه ۳ شهرستان فیروزآباد فارس مبلغ یکمیلیون ودویست هزار ریال ، از طرف شرکت تعاونی روستائی میمند ، برای پروار بندی یکهزار و دویست راس بره اعضاء این شرکت پرداخت گردید .

★★★

جهرم :
سیمان درجهرم کمیاب است واگرهم وجود داشته باشد ، بهاء آن از قیمت معمولی ، گرانتر است .

★★★

جهرم : درشهر هشت‌دهزارنفری جهرم‌تنها یک دندان‌پزشک وجود دارد ، اهالی از وزارت بهداری تقاضا دارند ، نسبت به اعزام چند دندانپزشک به این‌شهر اقدام نمایند .

★★★

اهواز : در اجتماعی که باشرکت ۲۵۰ تن از پزشکان ، روسای‌درمانگاههای بیمارستان وسایر کارکنان کادر اداری‌و درمانی سازمان بیمه‌های اجتماعی شعبه اهواز در تالار اجتماعات آموزشگاه‌بهیاری‌های‌این سازمان تشکیل شد ، برنامه های سازمان بیمه‌های اجتماعی در سال ۱۳۵۲ ، در برنامه عمرانی کشور برای کارکنان تشریح شد .

★★★

افتتاح حمام
شهرضا : با کوشش سپاهی‌دانش آقای یدالله نویدی‌نژاد مامور خدمت درروستای خسروآباد شهرضا یک دستگاه‌حمام ۷دوشه ساخته شد و بهره‌برداری ازآن آغاز گردید

اجرای نمایشنامه
شهرضا : گروه تئاتر هنرستان صنعتی شهرضا برای اجرای نمایش‌موشها وآدمها، به اصفهان رفت و این نمایشنامه را درکاخ جوانان اصفهان روی صحنه آورد

تشکیل جلسه
شهرضا : جلسه کمیته آموزشی هدفهای ملی ومیهنی آموزش وپرورش شهرضا تشکیل شد و در آن پیشنهادات کمیته‌آموزشگاههای شهرضا در مورد این مسائل مورد بررسی قرار گرفت .

در تودشک
تودشک : برای تشریح مسائل ملی ومیهنی جلسه‌ای در دبیرستان فاطمی تودشک‌تشکیل شد. دراین جلسه آقایان: فیاض نماینده آموزش‌وپرورش‌وصدرزاده رئیس دبیرستان مذکور به تشریح اهمیت هدفهای ملی و میهنی آموزش و پرورش پرداختند .

کلاس آموزش
اهواز : کلاس آموزش آمارگران‌کشاورزی که در اداره‌کل کشاورزی استان خوزستان تشکیل شده بود به کار خود پایان داد .

زارعین درکلاس
شوشتر : ۲۲ نفراز کشاورزان ودامداران شوشتر دریک کلاس آموزشی دوروزه شرکت کردند و با امور نوین کشاورزی و دامداری آشنا شدند .

تامین مسکن
بهبهان : کار ساختمانی ۱۰اب خانه برای معلمان بهبهان آغاز شد . این خانه‌ها در زمینی که شهرداری از آموزش وپرورش بهبهان خریداری کرده است ساخته میشود.

انتخاب اعضاء
بندربوشهر : اعضای هیات‌مدیره شرکت تعاون مسکن کارگران شهرداری بندربوشهر به شرح‌زیر انتخاب شدند :
آقایان : عبدالرسول جمالی (رئیس) ، اسماعیل شکری (نایب‌رئیس) ، رضاشیر‌شکن (مدیرعامل) ، علی خسرویان(منشی)، علی روستائی (بازرس) ، محمدسلیمانی (بازرس) و حیدرآشوری (عضوعلی‌البدل).

تشکیل شرکت تعاونی
اردکان یزد:شرکت تعاونی‌مصرف کارمندان دولت در شهرستان اردکان بابودجه‌ای متجاوز از بیست ویکهزارتومان‌به‌ثبت رسید. تاکنون ۲۸۶ نفر ازکارمندان دولت در این شرکت سهیم شده‌اند .

بازدید فرمانده ژاندارمری
یزد : تیمسار سپهبد ضرغام فرمانده ژاندارمری کل کشور که باتفاق چندتن از افسران ارشد ژاندارمری به یزد آمده بود از واحد های ژاندارمری یزد دیدن کرد .

★★★

اصفهان : قسمت های مختلف هنرستان کشاورزی اصفهان مورد بازدید جمعی از مسئولان ادارت کل تعاون و روستاها ، کشاورزی ، آموزش و پرورش استان و مسئولان هنرستان های اصفهان قرار گرفت .

★★★

اصفهان : شورای مشورتی‌راهنمایان تعلیماتی سپاه دانش با حضور مدیر کل آموزش وپرورش استان اصفهان،مسئولان اموراداری‌وراهنمایان تعلیماتی مدارس سپاهی در اداره کل آموزش و پرورش‌این شهر تشکیل شد .

★★★

شیراز : در بازدیدی که آقای‌دکتر سام وزیر کشور از بازار هنرو مصنوعات محلی در غرفه استان فارس کرد، ازاقدام شهردار شیراز در این مورد قدردانی نمود .

★★★

آبادان : اعضاء کمیسیون علوم آموزش عالی مجلس شورای ملی که بدعوت‌شرکت ملی که بدعوت شرکت‌ملی نفت ایران ، بمنظور بازدید از تاسیسات صنعت نفت به جنوب آمده بودند ، از پالایشگاه‌نفت و مجتمع پتروشیمی و تاسیسات رفاهی صنعت نفت آبادان بازدید کردند .

★★★

فرخشهر : وضع تلفنخانه فرخشهر بسیار ناراحت کننده‌است و اغلب مردم‌که برای مکالمات تلفنی به مسئولین این‌شرکت مراجعه می کنند ، ناراضی برمی گردند عده‌ای با مراجعه بدفتر نمایندگی‌اطلاعات در این منطقه، این موضوع را باخبرنگار ما در میان‌گذاشته و از مسئولان تقاضای رسیدگی و بهبود این را کردند .

اهواز : امتحانات هفتمین دوره سپاهیان خدمات اجتماعی زنان‌خوزستان در اهواز انجام شد .

★★★

آبادان : دختربیست و هفت‌ساله‌ای بنام کاظمه رویداد هنگام استحمام‌درگرمابه منزل خود واقع در میدان یهلوی آبادان، آتش گرفت و به علت سوختگی شدید درگذشت .

ساوه : سمینار بررسی هدف های ملی و میهنی آموزش و پرورش ساوه باحضور آقای دکتر امیر حسین نخعی معاون وزارت آموزش و پرورش و مدیر کل آموزش و پرورش استان مرکز در سالن فرهنگ این شهر تشکیل شد .

در این سمینار معاون وزارت‌آموزش و پرورش و مدیر کل آموزش و پرورش استان مرکز پیرامون‌هدف‌های‌ملی‌و میهنی سخنرانی کردند .

★★★

شیراز : پسربچه هشت ساله‌ای که در روستای خضرآباد شیراز دچار دل‌درد شدیدی شده بود ، به جای داروی دل درد ، اشتباها داروی نظافت خوردو مسموم شد .

کودک با انتقال به بیمارستان سعدی شیراز از مرگ نجات یافت .

★★★

جهرم : با اقدامات همه جانبه‌مهداری کل استان فارس تاکنون قریب‌به سی‌هزار نفر از مردم این شهر علیه بیماری وبای التور واکسینه شدند .

★★★

آبادان : محمد تقی فاتحی که ، مقداری چک سفید ،گواهی نامه رانندگی و اوراق باارزش از شخصی بنام حسن باطنی در اصفهان سرقت کرده بود،وسیله مامورین اداره آگاهی شهربانی آبادان دستگیر شد .

★★★

اهرم : عملیات ساختمان دفتر کارو خانه مسکونی مروج کشاورزی اهرم آغاز شد .

هزینه ساختمان مذکور از طرف وزارت کشاورزی تامین و پرداخت‌خواهد شد .

بندربوشهر: آقای حسن صدر معاون وزارت آموزش و پرورش در منطقه چهار ، از دبیرستان های سعادت و شاهدخت بندر بوشهر بازدید کرد .

★

کمیجان : آقای میرحسینی تکنیسین بهداشت ، وارد کمیجان شد و زیر نظر آقای دکتر لقمانی کلیه محصلین مدارس و اهالی را بر ضد بیماری های آبله ، سیاه سرفه و کزاز مایه کوبی نمود .

★

انارک : گروه کثیری از دانشجویان زمین شناس دانشگاه تهران از معدن سرب نخلک انارک بازدید کردند و سپس بطرف نائین عزیمت نمودند .

★

کمیجان: از طرف بهداری شهرستان اراک ، اکیپی برای مایه کوبی اهالی بزچلو بر ضد بیماری سرخک وارد این منطقه شد .

★

انارک : برای رفاه کارگران معدن نخلک انارک ، اخیرا آسانسوری دراین معدن نصب شد و محصول استخراجی از معدن وسیله آن به خارج حمل می ـ گردد .

★

کمیجان : از طرف فرمانداری اراک نسبت به تعمیرساختمان‌بخشداری‌کمیجان اقدام شد .

★

اصفهان : بمنظور کمک به تنباکوکاران حوزه های ماربین و همایونشهر جهت کشت سال آینده، ازطرف اداره دخانیات منطقه اصفهان ، بابت هر کیلو تنباکو ۱۵ ریال مساعده کشت پرداخت خواهد شد.

★

سمیرم : آقای دادگستر رئیس آموزش و پرورش سمیرم باتفاق‌آقای سید ضیاء ـ الدین قائم مقامی مسئول سپاه دانش و آموزش روستائی از مدارس دهات‌تابعه این منطقه بازدید کرد .

★

سمیرم : انجمن عمرانی روستای حاجی آباد سمیرم ، با حضور آقایان شاه ستائی بخشدار حومه و نعمت‌اللهی رئیس اداره تعاون و امور روستا های سمیرم تشکیل شد .

★

اهواز : ۳۳ نفر از دانشجویان دوره هیدرولیک دانشکده کشاورزی اهواز ـ ۴۰ نفر از دانشجویان سال سوم رشته مهندسی راه ساختمان دانشکده فنی دانشگاه تبریز ، ۵۵ نفر ازدانش آموزان دبیرستان مصدقی ، ۵۰ نفر از دانش آموزان دبیرستان دخترانه دانش‌اهواز، ۷۰ نفر از دانش آموزان دبیرستان های آبادان ، ۴۰ نفر از دانشجویان انستیتو مهندسی راه وساختمان دانشکده صنعتی پلی تکنیک تهران ـ ۴۰ نفر مهندسین شرکت ملی نفت آبادان و سی و سه نفر از دانش آموزان سال ششم‌مرکزآموزش کشاورزی کرمان ، از تاسیسات سدمحمد رضا شاه ، مزارع نیشکر ، کارخانه تصفیه نیشکر هفت تپه ، مزارع نمونه و کانال های آبیاری صفی آباد دیدار کردند .

ضمنا ۴۰ نفر از دانشجویان انستیتو مهندسی شیمی دانشکده صنعتی پلی ـ تکنیک تهران و ۴۵ نفر از دانشجویان رشته کشاورزی دوره شبانه دانشگاه تبریز از فعالیت ها و طرح های سازمان آب و برق خوزستان دیدن کردند.

★

شیراز : آقای دکتر سیسیل شیر معاون دانشگاه کارولینای شمالی امریکا که برای شرکت در دومین جلسه بررسی مسائل جمعیتی به شیراز آمده بود ، طی یک جلسه سخنرانی که در سالن آمفی تئاتر دانشکده پزشکی دانشگاه پهلوی شیراز برگزار شد ، پیرامون مسائل پزشکی آمریکا و ایران سخنرانی کرد.

★

اهواز : ۱۱۵ نفر از اعضاء کانون متخصصین نفت‌ایران، آبادان‌ازتاسیسات صنعت نفت اهواز و سایر پیشرفت های عمرانی و صنعتی این شهر بازدید کردند.

★

اهواز : دوره پانزدهم آموزش رانندگی تراکتور در پادگان اهواز پایان یافت .

در این دوره ۳۰ تن از سربازان لشگر ۹۲ زرهی خوزستان مدت ۶ ماه زیر نظر کارشناسان اداره کل کشاورزی خوزستان آموزش های لازم‌را فراگرفتند.

★

اصفهان : ساختمان یک باب مدرسه راهنمائی تحصیلی در بخش ۵ اصفهان آغاز شد .

زمین این مدرسه از طرف انجمن محلی بخش ۵دراختیار اداره‌کل آموزش و پرورش قرار گرفت .

پیشگاه مبارك بندگان اعلیحضرت همایون شاهنشاه آریامهر

واگذاری کامل اداره موسسات نفتی برهبری خردمندانه آن رهبر بزرك بمنظور استیفای حقوق‌حقه ملت ایران در سایه انقلاب سفید رابه‌پیشگاه‌مقدس پدر تاجدار تبریك و تهنیت عرض نموده سلامت و بقاء تاج تخت سلطنت شاهنشاه محبوب و رهبر عالیقدر ملت ایران رااز خداوند بزرك مسئلت دارد.

محمد امین خضری نماینده انجمن دبیران‌علوم تجربی شهرستان لار ـ محمد یزدان‌پناه نماینده‌انجمن دبیران زبان انگلیسی شهرستان لار ـ شجاع‌غوصه نماینده انجمن دبیران زبان ادبیات شهرستان لار

تسلیت

عید آمدو درخت غم من شکوفه کرد
نوشد جهان و غم جاودانه جان گرفت
عیدآ مد و بهار بهر باغ سرکشید
اما دل من از ستم مرگ او غم نهاده
رنگ خزان گرفت .
«منصورجان »
لبخند عید برمن غمگین حرام باد
گرباغم تو برلب سردم نشسته است
عیشم شکسته باد اگر باچنین غمی
لبخند عید برلب من نقش بسته‌است
دستم تهی است
اشکم نثار تو
درمصیبت مرگ مادرت منهم سوگوارم .

شیراز ـ سیدافضل مقیمی

به اهواز خوش آمدید

کله‌پزی لذیذ مقدم مهمانان ارجمند را گرامی میدارد .

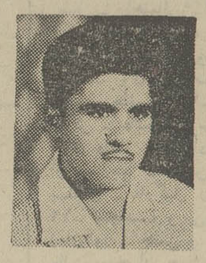

باعرض خوش‌آمد به میهمانان نوروزی اهواز شادباش های صمیمانه خود را تقدیم مردم شریف‌اهواز و میهمانان گرامی می کند وامیدوار است نخستین روز های بهاری را در این شهر زیبا بخوبی سپری نمایند . بخاطر بسپارید . بهترین ـ مدرنترین ـ و مجهز ترین کله‌پزی خوزستان در اهواز آماده پذیرائی از شما می‌باشد .

کله پزی لذیذ با دکوراسیون زیبا و مجهز به‌کلیه وسایل بهداشتی و مدرن وسالن خانوادگی مجزا از میهمانان گرامی و خانواده های محترم در ایام عیدنوروز پذیرائی می کند و برنامه کار خودرابا ین شرح‌باستحضار می رساند :

ساعت چهار تا هشت بامداد ـ کله‌پاچه .
ساعت۱۰تا ۲ بعداز ظهر کباب و بریان و کباب‌تیکه
ساعت ۱۶،۳۰ تا ۲۴ کله‌پاچه ـ کباب کوبیده
لذیذترین غذا را در راحت ترین و بهداشتی ترین کله‌پزی اهواز میل فرمائید وهمراه خانواده خود ازسالن خانوادگی کله‌پزی لذیذ استفاده نمائید .

ابراهیم گرجی

آدرس ـ اهواز خزعلیه ـ خیابان صباحی ـ روبروی پخش نفت کله‌پزی و کبابی لذیذ.

نیازمندیهای اصفهان تلفن

۲۲۴۰۶-۲۶۲۶۱

خشك‌شوئی هرمز
اصفهان ـ شیخ بهائی ـ تلفن ۳۶۷۵۹
سال نورا به همه دوستان تبریك میگوید

چلوکباب سپاهان شهرت جهانی دارد
اصفهان ـ خیابان شاه عباس کبیر
تلفن ۲۵۴۴۴

گزارك
گزانگبین صددر صد خالص ـ سوهان‌عسلی باروغن حیوانی ـ نان کرکی‌شکری و زعفرانی
اصفهان ـ خیابان‌چهار باغ مقابل سینما حافظ
تلفن ۲۲۸۷۱

چلوکباب حاتم شهرت‌جهانی دارد
چلوکباب‌و جوجه‌کباب
اصفهان ـ چهارباغ‌اول فتحیه تلفن ۲۶۶۸۷

داروخانه شبانه روزی کوروش
اصفهان ـ شیخ‌بهائی
تلفن ۳۴۴۹۴

آ ـ ا ـ گ
A-E-G
برای شوشتر ـ مسجد سلیمان ـ بندرماهشهر سربندر ـ آغاجاری ـ بهبهان ـ امیدیه ـ دوگنبدان ـ سوسنگرد ـ ایذه ـ خرمشهر و آبادان نماینده فعال می‌پذیرد . سرویس و تعمیرگاه آ ـ ا ـ گ در تمام مناطق خوزستان در خدمت مشتریان عزیز است .
نمایندگی محصولات آ ـ ا ـ گ در خوزستان : اهواز فلکه ششم بهمن
بازرگانی حسن عرب زاده ـ
تلفن ۲۲۸۴۰

تشکر وقدردانی از پزشکی انساندوست

بدینوسیله از آقای دکتر ابراهیم روح‌الامین که در معالجه و مداوای اینجانب که دچار سوختگی شدیدی شده‌بودم نهایت سعی و کوشش خودرا مبذول فرموده تشکر نموده و از جناب آقای دکتر شاهقلی وزیرمحترم بهداری تقاضای تقدیروتشویق این دکتر حاذق وانسان‌دوست را دارم .

چهارمحال بختیاری ـ فارسان ـ فروغعلی رئیسیان‌فرد دشتی

نیازمندیهای اهواز تلفن

۲۴۱۵۹-۲۲۴۷۳

موزیك شاپ
از موزیك شاپ نغمه بهار بگوش میرسد .
مرکز پخش نوار های صوتی کاست ـ کاتریج وریل .
اهواز ـ خیابان ششم‌بهمن
شماره ۲۴۹

چشم شما روشن
به اجناس لوکس و زینتی چشم روشنی
اجناس چشم روشنی ارزانتر از همه جا و مورد پسند هرنوع ذوق‌و سلیقه فروشگاه چشم روشنی : اهواز خیابان پهلوی اصغر کماجیان تلفن ۲۲۹۱۳

کافه پارس خرمشهر
در ساحل کارون خرمشهر آماده پذیرائی از میهمانان عزیز، با انواع غذاهای سرد و گرم و نوشیدنی ها
خرمشهر ـ تلفن ۳۳۵۶

باارائه این شماره از روزنامه اطلاعات میتوانید از ۱۰درصد تخفیف نوروز استفاده فرمائید .
کیف وکفش هالیود زیباترین عیدی و بهترین چشم‌روشنی
فروشگاه هالیود خیابان ششم بهمن تلفن ۲۴۵۸۶
سرکیسیان

فروشگاه جهان پوشاك
زیباترین پوشاك زنانه ، مردانه ، بچه‌گانه و اجناس لوکس رابا ارزانترین قیمت‌به مشتریان عزیز عرضه میدارد.
اهواز ـ خیابان پهلوی پاساژ جزایری فروشگاه جهان‌پوشاك ـ شهریار جعفری

چهل سال قبل در چنین روز

درسالون مدرسه عالی‌حقوق‌جشن اعطای نشان ومدال برقرار شد

مجلس جشنی با حضور جمعی از محترمین برای توزیع مدال هائی جهت تشویق‌خدمتگزاران‌معارف وفارغ‌التحصیل های مدارس عالی و مدارس متوسطه درسالون مدرسه حقوق تشکیل گردید .

آقای علی‌اصغرخان حکمت کفیل وزارت معارف و آقای دکتر سید ولی‌الله‌خان نصر رئیس معارف نطق‌هائی ایراد نمودند . سپس آقای حکمت‌مدال هائی را که قبلا تهیه شده بود به سینه هریک از آقایان مفصله‌الاسامی ذیل نصب نمودند . محمد یزدانفر

از کارکنان مدارس:
۱ـ آقای عبدالحمیدخان حکیمی ناظم دبیرستان تروت نشان درجه دوم علمی
۲ـ آقای میرزا محمدخان یزدانفر ناظم دبیرستان امیرکبیر نشان درجه سوم .
از فارغ‌التحصیل های مدارس عالی
۳ـ آقای‌حسن‌محدث صدری فارغ‌التحصیل دانشکده حقوق ٤ـ اصغرآقا خمسوی از شعبه فیزیک و شیمی دانش‌سرای عالی ٥ ـ آقای رضا جعفری‌شعبه ریاضی دانش‌سرای عالی٦ـ عبدالرسول‌خان طاهباز زاده از شعبه فلسفه و ادبیات رضا جعفری دانش‌سرای عالی ۷ ـ فضل‌الله‌خان حقیق از شعبه تاریخ و جغرافیای دانش‌سرای عالی .

از فارغ التحصیل های مدارس متوسطه

۸ـ سیمین‌دخت‌خانم‌فروهر ازدبیرستان دخترانه ژاندارک ۹ـ یونس‌خان برهان از شعبه علمی دبیرستان شرف که به اروپا مسافرت نموده و مقررشد که مدال به عنوان مشارالیه فرستاده شود ۱۰ـ سید ذبیح‌الله‌خان صفا شهمیرزادی از شعبه ادبی دبیرستان امیرکبیر ۱۱ـ علی اصغرخان مدرس قاموس از شعبه علمی دبیرستان تبریز ۱۲ـ عباس‌آقا ملک از شعبه علمی دبیرستان یزد ۱۳ ـ باقرخان عاملی از شعبه علمی دبیرستان مشهد.

مسافرت علمی به اتفاق مسعود خان

محصلین دانش‌سرای عالی در شعبه علوم طبیعی و شعبه علوم و فیزیک و شیمی بکارخانجات و کوه های اطراف طهران مکرر برای گردش علمی به‌اتفاق معلمین خود رفته‌اند ومحصلین شعبه تاریخ و جغرافیا تابحال مسافرتی نکرده بودند بدین جهت مقرر گردید به اتفاق آقای مسعودخان‌کیهان معلم جغرافیا روز دوم فروردین برای مشاهده ومعاینه آثار تاریخی و صنعتی قم واصفهان به طرف جنوب حرکت کنند .

استخدام معلم نجاری‌ازآلمان

لایحه ذیل از طرف رئیس کل صناعت تقدیم مجلس شورایملی شده است :
ماده واحده ـ مجلس شورایملی به اداره کل فلاحت و صناعت اجازه‌میدهد که یک نفر متخصص و معلم نجاری از اتباع آلمان برای مدت سه سال با حقوق سالیانه ۱۸ هزار ریال جهت مدرسه صنعتی فارس استخدام نموده و حقوق مشارالیه را از محل اعتبارات بودجه خود بپردازد .

دومین جلسه انجمن انتخابات

دومین جلسه انجمن انتخابات اطاق تجارت طهران تحت ریاست آقای دولتشاهی حکمران طهران مرکب از آقایان علی‌آبادی نماینده وزارت عدلیه، قاضی‌نوری نماینده وزارت مالیه ، مهندس‌زاده نماینده اداره کل تجارت و معتمدین تجار تشکیل گردید و به تهیه مقدمات امر انتخابات پرداختند .

موسسه‌کشت‌وکار درتجریش

این موسسه در میدان سرپل تجریش مراجعات ذیل رامی‌پذیرد : ۱ـ معاملات ملکی اجاره واستجاره منازل ۲ـ تهیه و فروش کلیه تخمها و پیازها وریشه‌دارها از پیوند وقلمه ۳ـ مصالح ساختمانی از هر قبیل ٤ـ خرید وفروش اشجار .

واریته باشکوه

به اشتراک خانم روح‌انگیز خانم روز جمعه سوم فروردین ساعت ۸ بعدازظهر درسالون گراندهتل توسط بیست کمدی جوان .

اپرت شیرین یوسف‌وزلیخا

به اشتراک مادموازل‌لورتا ، تنظیم پیس وترکیب قطعات موسیقی توسط آقای استوار در سالون‌نکوئی .

چند خبر از خارجه :

افتضاح استاویسکی تولید جنون کرد

پاریس ـ یکی از وکلای مدافع‌موسوم به (دونکیله) که بستگی به احزاب دست‌راست دارد و درباب کشف‌افتضاح استاویسکی رول مهمی را عهده‌دار بود درعمارت وزارت‌عدلیه دوچار جنون گردید . مشارالیه پس از خروج از محکمه‌لباس‌های خود را کند و لخت وعور مشغول دویدن دردالانهای عمارت گردید . دونفر پلیس به زحمت توانستند اورا دستگیر نمایند .

دنباله رسیدگی به پاریس ارجاع شد

بایون ـ دیوان تمیز پاریس حکمی‌صادر کرد مبنی براینکه پارکه بایون(که‌افتضاح بانکی استاویسکی در آنجا وقوع یافت) از رسیدگی و تعقیب امور استاویسکی استعفا بدهد تا امور مربوطه به پارکه پاریس احاله شود . حکم دیوان تمیز بموقع اجرا گذارده شده و بنا براین دنباله کار های قضائی استاویسکی از پارکه‌بایون به پاریس ارجاع میشود . این حکم به کسانی که دربایون توقیف میباشند نیز ابلاغ گردید .

واگذاری بندر آزاد

رم ـ در ضمن مذاکراتی که دررم بعمل آمده ، موسولینی یک بندرآزاد در تریست به اطریش و یک بندرآزاد در فیرم به مجارستان واگذار نموده است . امور اداری بنادر مزبور باتجار اطریشی ومجارستانی خواهد بود .

ورود صدراعظم اطریش به رم

رم ـ دولفوس صدراعظم اطریش با ترن مخصوص وارد رم گردید . موسولینی‌در موقع ورود مشارالیه‌شخصا در ایستگاه راه‌آهن حاضر شده بود .

تجارت ایران و آلمان

برلن ـ بموجب احصائیه اخیر میزان صادرات ایران به آلمان در سال ۱۹۳۳ به مبلغ بیست میلیون مارک و میزان صادرات آلمان به‌ایران به مبلغ شش میلیون مارک بالغ بوده و به این‌ترتیب ایران معادل چهارده میلیون مارک‌بیشتر جنس وارد آلمان کرده است .

(نقل از اطلاعات ٦ فروردین‌ماه ۱۳۱۳)

تاریخ در صفحات اطلاعات

تهران در ایران

احمد احرار

۳۹۵

ایران وآلمان

از اواخر دسامبر ۱۹۱۵ که باورود قشون روس به ایران ،متفقین ابتکار عمل را در عرصه سیاست ایران به دست گرفتند و کابینه «فرمانفرما »روی کارآمد ، سفارت آلمان در تهران به حالت نیمه تعطیل درآمدو تا اواسط ژانویه ۱۹۱۸ فعالیت رسمی نداشت . طی این مدت ، سفارت اسپانی حفظ منافع آلمان را درایران برعهده داشت و «رودلف‌زومر » تنهاعضو رسمی‌هیات نمایندگی آلمان که در تهران مانده بود بعنوان دفتردار ، امور داخلی‌سفارت را اداره میکرد . درحالیکه علاوه بر «حسینقلی‌خان نواب » وزیر مختاردولت شاهنشاهی در آلمان ، از طرف دولت موقت مهاجرین نیز «وحیدالملک‌شیبانی» در برلن بسر میبرد و بعلاوه خاک‌آلمان، پایگاه گروه کثیری از آزادیخواهان و جوانان پرشور ایران بود که تشکیلات گسترده‌یی در کشور های شمال اروپا دائر کرده بودند و روزنامه «کاوه » را به مدیریت «سیدحسن تقی زاده »انتشار میدادند.

در جریان‌مذاکرات صلح«برست‌لیتوسک» دولت آلمان مساعی زیادی به کار برد تا مساله خروج قوای روس و عثمانی ازایران و شناسایی استقلال و تمامیت این کشوردر معاهده نامه صلح قید و تاکید شد. این موضوع را که از مجاری مختلف به تهران گزارش شده بود ، قیصر آلمان نیز ضمن تلگرافی به مناسبت جشن نوروز به عنوان سلطان احمدشاه اعلام داشت :

«اعلیحضرت شاهنشاه ایران ـ در ضمن بیان تبریکات صمیمانه در موقع عید نوروزبا نهایت مسرت خاطر آن اعلیحضرت را مستحضر میدارم در عهد نامه صلحی کمدر تاریخ سوم ماه جاری در برست‌لیتوسک بین آلمان و اطریش و مجارستان و بلغار و عثمانی با دولت روسیه منعقد شده است‌دول خمسه مزبوره رسما متعهد شده‌اند استقلال سیاسی و اقتصادی و تمامیت ملکیه ایران‌را محترم شمارند ـ ویلهلم»

این اقدام ، موقع آلمان را در افکارعمومی ملت ایران استوارتر ساخت و چون دولت انگلیس درین‌ایام سیاستی‌درست‌درجهت‌عکس سیاست آلمان اتخاذ کرده‌بود ،بهمان نسبت که احساسات دوستانه ایرانیان نسبت به آلمان فزونی میگرفت سیاست‌انگلیس برعکس بغض و نفرت مردم ایران را جلب میکرد.

سرانجام در اواخر ژانویه ۱۹۱۸ سفارت آلمان در تهران ازحالت نیمه‌تعطیل بدرآمد. «رودلف زومر» به سمت نمایندگی دولت‌آلمان معرفی شدو پرچم آلمان را دیگربار برفراز عمارت سفارت برافراشت .

این تحول مصادف بود با سالروز تولد امپراتور آلمان . بهمین مناسبت بعد ازآنکه «زومر» به ملاقات رئیس‌الوزراء رفته خودرا رسما به سمت نماینده سیاسی دولت آلمان معرفی کرد. عصر روز بیست و هفتم ژانویه هیات دولت و جمعی از رجال و نمایندگان طبقات مختلف مملکت مردم به سفارت‌آلمان رفتند و عید میلاد قیصررا به «زومر» تبریک

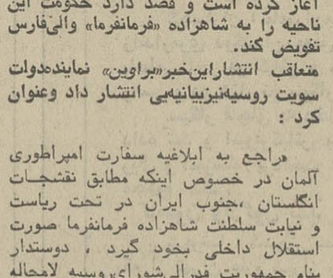

اودولف زومر

گفتند .

در همین موقع ، تلگراف تبریکی نیز از طرف ایرانیان مقیم برلن به حضور قیصر مخابره شد :

«اعلیحضرت ویلهلم دوم امپراطور آلمان و پادشاه پروس ـ در موقع پنجاه و نهمین‌عید ولادت آن اعلیحضرت هیات وطنپرستان ایرانی مقیم برلن تحیت و تهنیت خود را با کمال فروتنی‌تقدیم میدارد . درین روز میمون شکوفه‌های شادی و امید در دل و جان هر ایرانی شکفته میگردد بخصوص که دولت امپراطوری بمناسبت دوستی مشهور آن اعلیحضرت نسبت به شرق محبت و بستگی خود را درباره ایران بتازگی نه قولا بلکه فعلا ثابت داشت . امید است که عمر دولت اعلیحضرت امپراطوری پایدار بماند و از پرتو همراهی پر بهای اعلیحضرت مساله آزادی ملل پایان مبارکی بیابد ـ تقی‌زاده»

چندی بعد ، سفارت‌آلمان اطلاعیه‌یی‌انتشار داد و اعلام داشت اسنادی به دست آمده است که نشان میدهد دولت انگلیس برای تجزیه فارس‌و ایالات‌جنوبی ایران فعالیتهایی آغاز کرده است و قصد دارد حکومت این ناحیه را به شاهزاده «فرمانفرما» والی‌فارس تفویض کند.

متعاقب انتشاراین‌خبر«براوین» نماینده‌دولت سویت روسیه‌نیزبیانیه‌یی انتشار داد وعنوان کرد :

«راجع به ابلاغیه سفارت امپراطوری آلمان در خصوص اینکه مطابق نقشجات انگلستان ،جنوب ایران در تحت ریاست و نیابت سلطنت شاهزاده فرمانفرما صورت استقلال داخلی بخود گیرد ، دوستدار بنام جمهوریت فدرالی‌شورای‌روسیه لامحاله توجه عامه ایرانیان را در این موقع جلب و خاطر اهالی این مملکت را خاطه میدهد که دولت انقلابی روسیه منتظر است برادر عزیز و ملت همجوارش ایران حاضر شود که استقلال و تمامیت وطن خود را از فشاروتعدیات کاپیتالیزم و امپریالیزم خارجه دفاع نماید» .

سفارت انگلیس ، بلافاصله این‌گزارش را که لطمه شدیدی به آبروی انگلیسها در ایران وارد آورده بود تکذیب کرد :

جدول کلمات متقاطع

شماره ۵۵۹۵

طرح جدول : ف . جلوه

افقی :
۱ـ شیرین راحت
۲ـ آشکار ۲ـ از کشور های عربی ـ نسبت
۳ دست شکسته به گردن ـ آگهی۳ـبو ـ
٤ عالیترین نوع رقص
٥ مشروط بر اینکه مدرن نباشد ـ از اقوام کوچك کلاغ٤ـ
٦ حرف الفبای یونانی ـ
۷ یك پنجم ـ کسی که بدگوئی مردمان کند
۸ ٥ـ تبریك ـ حرف همراهی ـ چیزی بدل ندارد ـ راه بی‌پایان
۹ ٦ـ گلی‌است ـ سابقا
۱۰ مال قاسم‌خان خیلی معروف بود ـ ازاذوات
۱۱ موسیقی ۷ـ کلیدش
۱۲ ساز را میگشاید نه قفل را ـ تندی ـ میانه
۱۳ نشین‌حواشی ـ گوشه
۱٤ فراغت‌بی دغدغه‌خاطر
۱٥ ـ از اقسام حکومت و ساز ـ راهنمائی۹ـ با همه عظمت همراه فنجان آید ـ راهروزیر زمینی ـ علامت روی زر و سیم ـ بازی محبوب خانمها ۱۰ـ صومعه ـ تذکر ـ عاشقان بوسیله آن برای دلدار پیامها داده‌اند ۱۱ـ از بیماریها ـ روشن نیست ـ پهلوان ـ نارگیل را گویند ۱۲ـ شجاعت و بی‌باکی ـ زیان‌آور ـ جنس و متاع ۱۳ـ مال سورچران همیشه روبراه است ـ تندرست ـ کلمه‌ای که ازخود راضی بیشتر برزبان‌می آورد ۱٤ـ بستر و بالش ـ راه عبور ـ برای ازبین بردن‌زیبائی میباشند ۱٥ـ گل سرخ ـ گرفتاری عشق استو نام کتابی که چند سال پیش درآمد .

عمودی :
۱ـ بیماری نرمی استخوان ـ یار بدست شاعر داده‌و دستش بوگرفته بود۲ـ بهشت ـ مرکز زندگی اکثر خانواده ها ـ گوشت بیفتك ـ اگر باشد۳ـ مجازات شرعی ـ مجلس عیش و عشرت ـ مظهر سیاهی و چسبندگی و نفوذ ناپذیری ـ ابوی ٤ـ به چشمان تو خواب آورد ـ فاصله میان گذشته و آینده ـ چاشنی غذابرای‌تحریك اشتها ٥ـ زمین خوردن ـ حرف آخرین ـ بدترین نوع کفش ٦ـ تانبود در ها برپاشنه می چرخید ـ ترکیبی از ماسه و سیمان و آهن ۷ـ دانه انگور ـ آش ـ جداکردن سره ازناسره ـ چاقوئی که‌داشته باشدتیغه‌اش برنمی گردد ۸ـ حرف نفی ـ عنوان جنس‌لطیف‌از کارخانه‌های معروف داروئی اروپا ـ بستن و بندآوردن ۹ـ بحر احمر ـ از وسائل شب چهار شنبه سوری ـ بی‌بند وبار ـ اولادپیغمبر ۱۰ـ امور قسمت بزرگی‌از کشوررا به کف با کفایتش سپرده‌اند ـ پزشك و دانشمند فرانسوی و مولف «انسان موجوداناشناخته» ۱۱ـ مال یك دنده یك پا دارد ـ همه را شامل میشود ـ سردار معروف کارتاژی ۱۲ـ بیهوئی ـ اگر هم رویش سیاه باشد ، دلش سفید است ـ از سنگهای بسیار قیمتی و زیبا ۱۳ـ الهام بخشی ـ شیوه و طریقه ـ از حنجره درآید ـ شش ۱٤ـ یکی بهتر از دوتا میرسد ـ لولای دست ـ شیر ـ از هواپیمای معروف جنگی ۱٥ ـ بهم آمیختن ـ بوقلمون راگویند.

حل جدول‌شماره ۵۵۹۴

نوروزکسری : اشکها ولبخندها

برنامه سینماها

★ **اشکها و لبخند ها ـ رنگی ـ جولی‌آندروز**
کسری (۸۲۶۹۳۹) ۳۰ر۹ـ ۱۲ـ ۳۰ر۲ـ ٥ـ ۳۰ر۷ـ ۱۰

★ **برادران کارامازوف ـ رنگی ـ سینه‌راما**
آتلانتیک (٦۲۷۱۷۱) ۳۰ر۱۱ـ۳۰ر۳ـ۳۰ر٦ـ۳۰ر۹

★ **بیلی‌جك ـ رنگی ـ تام‌لافلین ـ دلورس‌تیلور**
بولیدور (٤۲٦۳۱) ۱٥ر۱۱ـ۱ـ ۳۰ر۲ـ۳۰ر٥ـ ۳۰ر۷ـ ۹ر٤٥

★ **برادر غیرتی ـ رنگی ـ جك‌پالانس ـ**
ادئون (۳۱۸۱۱۸) ٤٥ر۱۰ـ ٤٥ر۲ـ ٤٥ر٤ـ ٤٥ر٦ـ ۸ر٤٥
پلازا(٦٦۰٤۷٦) ۳۰ر۱۱ـ۳۰ر۱ـ۳۰ر۳ـ۳۰ر٥ـ۳۰ر۷ـ۳۰ر۹
سهیلا (۳۱٦٤۲٤) ۱٥ر۱۰ـ ۱٥ر۲ـ ۱٥ر٤ـ ۱٥ر٦ـ ۱٥ر۸
ماندانا (۷۹۹۸۲) ۹ـ ۱۱ـ ۱ـ ۳ـ ٥ـ ۷ـ ۹

★ **بی‌تا ـ گوگوش ـ انتظامی**
مارْستیك (٦٦۸٤٦۱) ۱۱ـ۱ـ۳ـ٥ـ۱٥ر۷ـ۳۰ر۹

★ **برهنه‌ای در پارك ـ رنگی ـ رابرت‌هوفمن**
داریوش (۲٦۲٦٥) ۹ـ ۱۱ـ ۱ـ ۳ـ ٥ـ ۷ـ ۹

★ **پری‌زاد ـ رنگی‌فروزان ـ ارحام‌صدر ـ میری**
نیاگارا (٦٦٥۳۰۷)۱٥ر۱۰ـ ۳۰ر۱۲ـ ٤٥ر۲ـ ٥ـ۱٥ر۷ـ۳۰ر۹
اروپا (۳۰۳۱۷۹) ۱٥ر۹ـ ۳۰ر۱۰ـ ٤٥ر۱۱ـ ٤ـ۱٥ر٦ـ ۳۰ر۸
فردوسی (۳۱٥۷۸٤) ۹ـ ۱٥ر۱۱ـ ۳۰ر۱ـ ٤٥ر۳ـ ٦ـ ۱٥ر۸
میامی (۷٥٤۳۲۹)۱٥ر۱۰ـ۳۰ر۱۲ـ ٤٥ر۲ـ ٥ـ ۱٥ر۷ـ۳۰ر۹
الوند (۳٥٦٥۳۸) ۹ـ ۱٥ر۱۱ـ ۳۰ر۱ـ ٤٥ر۳ـ ٦ـ۳۰ر۸
سیلوانا (۳۹۳۷۷۷) ۱٥ر۱۰ـ ۳۰ر۱۲ـ ٤٥ر۲ـ ٥ـ ۱٥ر۷ـ ۹ر۳۰
اسکار (۹۲۰۸۸۸) ۹ـ ۱٥ر۱۱ـ ۳۰ر۱ـ ٤٥ر۳ـ ٦ـ ۱٥ر۸
مارلیک (۹٦۳٦۱٦) ۱۰ـ ۱٥ر۱۲ـ ۳۰ر۲ـ ٤٥ر٤ـ ۷ـ ۱٥ر۹
گلدیس (٦۲۸۷۱۳) ۳۰ر۱۰ـ۳۰ر۲ـ٤٥ر۳ـ ۱٥ر٥ـ ۳۰ر۷
سیلورسیتی (۸٦۱۲۰٥) ۳۰ر۹ـ ٤٥ر۱۱ـ ۲ـ ۱٥ر٤ـ٦ر۳۰ـ ۸ر٤٥
ارانوس (۲۷۹۷۱) ۹ـ ۱٥ر۱۱ـ ۳۰ر۱ـ ٤٥ر۳ـ ٦ـ ۱٥ر۸
کیهان (۹٥۷۳٦۰) ۱۰ـ ۱٥ر۱۲ـ ۳۰ر۲ـ ٤٥ر٤ـ ۷ـ ۱٥ر۹

★ **پنجه‌های مرگبار ـ رنگی ـ شوجی کارانا**
خورشید (۳۹۳٥۷۸) ۳۰ر۱۰ـ۳۰ر۲ـ۳۰ر٤ـ۳۰ر٦ـ۳۰ر۸

★ **پسرگودزیلا ـ الماس ها ابدی‌اند**
البرز (۳۰٤۲٥۸) ۳۰ر۸ـ۱۲ـ۳۰ر۳ـ۳۰ر۷ـ۳۰ر۸

★ **تختخواب سحرآمیز ـ رنگی ـ آنجلالانزبوری**
سینه‌موند (٤۸۳۲۲) ۱۱ـ۳۰ر۲ـ٤٥ر٤ـ۷ـ۱٥ر۹

★ **تریتیتی ـ رنگی ـ ترنس‌هیل ـ بوداسپنسر**
دنیا (۲۹۳۸۱۲) ۹ـ۱۱ـ ۱ـ ۳ـ ٥ـ ۷ـ ۹

★ **توپهای سان‌سباستیان ـ رنگی ـ آنتونی‌کوئین**
پردیس (۳۰٤۲٥۹) ٤٥ر۹ـ۱۲ـ۱٥ر۲ـ۳۰ر٤ـ٤٥ر٦ـ۹

★ **جونیوربانر ـ رنگی ـ استیومك کوئین**
شهرقصه (٦۲۷۲۹۰) ۱۱ـ ۲ـ ٤ـ ٦ـ ۸ـ ۱۰

★ **جبار سرجوخه فراری ـ فردین ـ ملوسك**
اونیورسال (۷٥۳۰٦۳) ۱۱ـ ۱ـ ۲ـ ٥ـ ۷ر۱٥ـ ۳۰ر۹
پاسیفیک (۷٥۳۳۱۱) ۳۰ر۱۰ـ۳۰ر۱۲ـ۳۰ر٥ـ۳۰ر۷ـ۳۰ر۹
ایران (۳۱٦۳٥٤) ۳۰ر۱۰ـ۳۰ر۱۲ـ۳۰ر۲ـ٤ـ۳۰ر٦ـ ۳۰ر۸
ساینا (۳٥۲٤٤۲) ۱۰ـ ۱۲ـ ۲ـ ٤ـ ٦ـ ۸
تیسفون (۹٥۸۸۸۲) ۱۰ـ ۱۲ـ ۲ـ ٤ـ ۱٥ر٦ـ ۳۰ر۸
رنگین‌کمان (۷٥٦۷٦۰) ۹ـ ۱۱ـ ۱ـ ۳ـ ٥ـ ۷ـ ۹
موناکو (۷۹٥٥۸٦) ۹ ۱۱ـ ۱ـ ۳ـ ٥ـ ۷ـ ۹
پرسپولیس (٥۸۱۰۸۳) ۱۰ ۱۲ـ ۲ـ ٤ـ ٦ـ ۸
کارون (۹٥٥۱٦٥) ۱۰ـ ۱۲ـ ۳۰ر۲ـ ۳۰ر٤ـ ۳۰ر٦ـ ۳۰ر۸
دریا (۷۹۱۷٤٦) ۱۰ـ ۱۲ـ ۲ـ ٤ـ ۱٥ر٦ـ ۳۰ر۸
آستارا (۸۷٤۰۲۲) ۳۰ر۱۰ـ ۳۰ر۲ـ ۳۰ر٤ـ ۳۰ر٦ـ ۳۰ر۸

★ **چیچو فرانکو در جبهه ـ رنگی ـ چیچو ـ**
دیانا (٤۷۳٦٥)۳۰ر۹ـ۳۰ر۱۱ـ ۳۰ر۳ـ۳۰ر٥ـ ۳۰ر۷ـ۳۰ر۹
مراد (۷٥۲۳۸۲) ۹ـ ۱۱ـ ۱ـ ۳ـ ٥ـ ۷ـ ۹
مهتاب (٤۷۷۷۷) ۹ـ ۱۱ـ ۱ـ ۳ـ ٥ـ ۷ـ ۹
کریستال (۳۱۷٦۷٥) ۱۰ـ ۱۲ـ ۲ـ ٤ـ٦ـ۸

★ **دو سرباز ـ رنگی ـ راجندراکومار**
حافظ (۳۹۱۰۷٤) ۳۰ر۱۰ـ۱ـ۳ر۳ـ٦ـ۳۰ر۸

★ **دفاع از حق ـ الکاپون در دام چیچو فرانکو**
ستاره (٥۳۹۷۲۱) ۹ـ۱۱ـ۱ـ۳ـ٥ـ۷ـ۹

★ **راجاجانی ـ رنگی ـ درمندرا ـ هماماليني**
همای (۳۱۱٦٦۹) ۳۰ر۱۰ـ ۳۰ر۲ـ ۳۰ر٤ـ ۳۰ر٦ـ ۳۰ر۸

★ **زن و تجربه ـ رنگی ـ کاترین‌اسپاك**
سینماونگ (٦۸٤۱۱٦) ۳۰ر۱۱ـ۳۰ر۳ـ۳۰ر٥ـ٤٥ر۷ـ۱۰

★ **زن‌برداشتها،مردگم‌اشتها رنگی ـ لاندوبوزانگا**
بولوار (٦٦۰۲۹۲) ۱۰ـ ۱۲ـ ۲ـ ٤ـ ٦ـ ۸ـ ۱۰
تاج (۳۱۳۸٦٤) ۳۰ر۱۰ـ ۳۰ر۱۲ـ ۳۰ر۲ـ ٤۰ر۳۰ـ ٦ر۳۰ـ ۸ر۳۰ـ ۱۰ر۳۰
ایفل (۳۱۱٤۷۷) ۱٥ر۹ـ ۱٥ر۱۱ـ ۱٥ر۱ـ ۱٥ر۳ـ ۱٥ر٥ـ ۱٥ر۷ـ ۹ر۱٥

★ **شهرقصه ـ رنگی ـ پروانه معصومی**
کاپری (۹۲۸٤۰۱) ۱۱ـ ۱ـ ۳ـ ٥ـ ۱٥ر۷ـ ۳۰ر۹

★ **شاموس ـ رنگی ـ برت‌رینولدز ـ دایان‌کانون**
شهرمرنگ (٦۲۷٦۲۸) ۱٥ر۱۱ـ۳ـ۱٥ر٥ـ۳۰ر۷ـ۳۰ر۹

★ **شاهد ـ رنگی ـ ژان‌سورل**
پارک (۳۱۹٦۳۷) ۹ـ ۱۱ـ ۱ـ ۳ـ ٥ـ ۷ـ ۹

★ **طغیان خشم ـ رنگی ـ رابرت‌میچم**
برلیان (۳۹۳٥۳٥) ۹ـ ۱۱ـ ۱ـ ۳ـ ٥ـ ۷ـ ۹

★ **عشق دانمارکی ـ رنگی ـ لاندوبوزانگا**
ب . پ (۸۲۹٦٤۱) ۱۰ـ ۱۲ـ ۲ـ ٤ـ ٦ـ ۸ـ ۱۰

★ **عقده خود بزرك‌بینی ـ رنگی ـ لونی‌دوفونس**
پارامونت (٤۸۳۲۱) ۱٥ر۱۱ـ۳۰ر۳ـ۳۰ر٥ـ۳۰ر۷ـ۳۰ر۹

★ **فستیوال کارتون ـ رنگی ـ باگزبانی**
تخت‌جمشید (٤۳٥٥۰) ۱۱ـ۲ـ٤ـ٦

★ **کاکاسیاه ـ بیك‌ایمانوردی ـ جمیله ـ علی‌بابا**
آسیا (٤۲۹۰۹) ۱۱ـ ۱ـ ۳ـ ٥ـ ۱٥ر۷ـ ۳۰ر۹
رکس (۳۱٥۲۹۳) ۳۰ر۱۰ـ ۳۰ر۲ـ ۳۰ر٤ـ ٦ر۳۰ـ ۸ر۳۰
شهوند (۳٥٤۰٤۰) ۳۰ر۱۰ـ ۳۰ر۲ـ ۳۰ر٤ـ ٦ر۳۰ـ ۸ر۳۰
لیدو (۹٥۱۲۸۲) ۹ـ ۱۱ـ ۱ـ ۳ـ ٥ـ ۷ـ ۹
پاسارگاد (۷۹۲۷۸۲) ۸ـ ۱۰ـ ۱۲ر۲ـ ٤ـ۱٥ر٦ـ ۳۰ر۸
ژاله (۳۰٤۱۲۰) ۹ـ ۱۱ـ۱ـ ۳ـ ٥ـ ۷ـ۹
توسکا (٥۳۹٥٤٤) ۱۰ـ ۱۲ـ ۲ـ ٤ـ ٦ـ ۸
المپیا (۹۲٦۷۹۷) ۹ـ ۱۱ـ ۱ـ ۳ـ ٥ـ ۷ـ۹
درایوین‌ونک (٦۸۲٥٥۷) ۳۰ر٦ـ ۳۰ر۸ـ ۳۰ر۱۰
نپتون (۷٦۰۱۳٦) ۹ـ ۱۱ـ ۱ـ ۳ـ ٥ـ ۷ـ ۹

★ **کمان آتش ـ رنگی ـ جولیانوجما**
ری (۲۲٥۷۸) ۹ـ۱۱ـ۱ـ۳ـ٥ـ۷ـ۹

★ **مورتادلا ـ رنگی ـ سوفیالورن**
امپایر (٦۲۳۹٤۲) ۱٥ر۱۱ـ۳۰ر۳ـ۳۰ر٥ـ۳۰ر۷ـ٤٥ر۹

★ **مامور مخفی ـ رنگی ـ نیل‌کانری**
نادر (۳۱٤٤۹٥) ۱۰ـ ۱۲ـ ۲ـ ٤ـ ٦ـ ۸
فلور (۲۸۰۹٦) ۳۰ر۱۰ـ ۳۰ر۲ـ ۳۰ر٤ـ ۳۰ر٦ـ ۳۰ر۸
دروازه‌طلائی (۳٥۲۱٦۰) ۹ـ ۱۱ـ ۱ـ ۳ـ ٥ـ ۷ـ ۹

★ **متخصص ـ رنگی ـ چارلز برونسون**
سانترال (٦۲۸٦۸٦) ۱۱ـ ۱ـ ۳ـ ٥ـ ۷ـ۱٥ر۹
متروپل (۳۱۹٤۱۰) ۳۰ر۱۰ـ ۳۰ر۲ـ ۳۰ر٤ـ ۳۰ر٦ـ ۳۰ر۸
رویال (۸۲۹۷۸٥) ۱۰ـ ۱۲ـ ۲ـ ٤ـ ٦ـ ۸ـ ۱۰
گلدن‌سیتی (٦٦۳۲٦۹) ۱٥ر۱۱ـ۳۰ر۳ـ۳۰ر٥ـ۳۰ر۷ـ۳۰ر۹

★ **فارنهایت ٤٥۱ ـ رنگی ـ جولی‌کریستی**
تخت‌جمشید (٤۳٥٥۰) ۸ ـ ۱۰

★ **والاچی‌وسازمان مافیا ـ رنگی ـ چارلز برنسون**
ریولی (۷٥۷۷۷۷) ۱۱ـ ۳۰ر۳ـ ۳۰ر٥ـ ۳۰ر۷ـ ۹ر۳۰

★ **ویولن‌زن روی‌بام ـ رنگی ـ توپول**
رادیوسینی (٤۳۳۲۰) ۱٥ر۱۱ـ٤٥ر۲ـ٦ـ۱٥ر۹

★ **واسطه ـ رنگی ـ جولی‌کریستی ـ الن‌بیتس**
مولن‌روژ (۷٥۲۹۲۹) ۱۱ـ ۳۰ر۳ـ ۳۰ر٥ـ ۳۰ر۷ـ ۹ر۳۰

★ **وقتیکه تومیائی بهارهم می‌آید ـ رنگی**
فری ۳۰ر۱۲ـ ۳۰ر۲ـ ۳۰ر٤ـ ۳۰ر٦ـ ۳۰ر۸

★ **یك شهرو دومرد ـ رنگی کرك‌داگلاس**
دیاموند (۸۲۸٤۰۰) ۱٥ر۱۱ـ۱ر۳۰ـ۳۰ر۳ـ۳۰ر٥ـ٤٥ر۷ـ ۹ر٤٥

ملافات بانوی سالخورده تالار مولوی
ساعت ۸ بعدازظهر تلفن ٤۷۷۳۹

گلدیس ساعت ۹ر۳۰ فیلم (تازه چه خبر دکترجون)

انتقاد

آینده‌را «خواب» نبینید!

قدمعلی سرامی

دنیای ما دنیای علم و تفکرعلمی است‌وهرروز دستاورد های دانش خرافه‌ای را در هم می‌کوبد. درروزگاران پیش‌همه‌ی علوم یکونه‌ای به‌خرافات آلوده‌بوده‌اندامابپیشرفت های دانش‌و فن‌در یکی‌دوسه سده‌ی اخیرتقریبا همه‌ی دانش‌ها را از باورهای باطل وبندار های دروغین پیراست .اماظاهرا آنهمه رشدوررونق حریف ستاره‌شناسی نشد ونتوانست‌این علم کهنسال را از خشویات و زوائد بپیراید واگر به این‌واقعیت توجه‌کنیم که‌ستاره شناسی درسده‌ی اخیر بیش از همه‌ی‌دانش هاشکفت ، درمی‌یابیم که‌چه خرافه های مقاومی در این علم ریشه‌دوانیده‌اند.

قدماتصور می‌کردند حرکات افلاك‌و گردش ستاره هاسرنوشت ساز زمین وساکنان آن‌اند . فکرمی کردند همانطور که آسمان با باران‌وبرف وتگرك وصاعقه‌اش درسرنوشت آدمیان دخالت‌میکند باگردش ستارگانش نیز چنین تواند کرد . شاید این‌باور هااز سوی مردمان دوسه هزار سال پیش‌می‌توانست حقیقت‌انگاشته شود ،امادانش‌امروز به‌این‌اباطیل پوزخند میزند.

اگر ملت های دیگرهنوز هم باین‌پندار هااعتقاد داشته‌باشند ممکن‌است تاحدی منطقی باشدامابا ما را که‌قرن هاپیش‌دانشمندانی داشته‌ایم که همه‌ی این لاطائلات را ردکرده‌اند باور کردن‌چنین یاوه هاو تبلیغ چنین خیالبافی‌ها روا نیست .

نزدیك به هزارسال پیش‌ابوریحان بیرونی با نوشتن کتب ورسالات این غیبگوئی های بظاهر علمی راباطل اعلام کردو صریحاگفت علم‌احکام نجوم که بیشتر مردمان بدان باوردارند بی‌پایه‌واساس‌است .

ابوریحان منجمانی از این‌دست‌راحشوی خواند وفریبکار بودن‌شان را باز نمود . محتوای تمدن‌اسلامی هم بااین‌اباطیل ناسازگاری خودرا درطول تاریخ‌نشان دادودراین اواخر نشاط اصفهانی گفت:

روشنان فلکی را اثری درمانیست
حذراز گردش چشم‌سیمی‌باید کرد.

هرسال نزدیکی های‌نوروز که‌میشودعده‌ای منجم‌دست‌بکار میشوندوتقویم های سرشار از خرافه‌تدارك می بینندو به‌حساب خودشان از روی گردش افلاك (باآنکه‌فرضیات فرضیه‌ی‌وجود افلاك‌باطل اعلام شده‌است)وحرکات‌ستارگان سرنوشت زمین را تعیین‌می کنند خوب و بد روزگار را از چرخ فلك می ـ بینند غافل از آنکه چرخ‌ازآنها هزار بارپیچاره تر است.

این جماعت‌امسال ازگردش ستارگان فهمیده‌اند که‌در سال ۵۲ بانوان ترقی میکنند، میان اعراب اختلاف ایجادمیشود، وضع‌حمل هاآسان صورت میگیرد. احوال پزشکان نیك خواهد بود.خرافه‌تر از همه‌این که زمین روی‌شاخ گاو می‌چرخد.

من میگویم دیگر دوره‌ی این غیبگوئی‌هاسرآمده وهمانطور که بارمالی‌و دعانویسی م

گفتگوی تلفنی

۳۱۱۰۷۱

از ساعت ۴ تا ۸ بعدازظهر

★الو من سیمین سم ـ بدنیست برای طرح سئوالات امتحانات ثلث آخر مدارس ، ضابطه‌ای تعیین کنند تا براساس آن دانش‌آموز اطمینان داشته باشدکه‌سئوالات امتحان ازسطح مطالب کتب درسی‌تجاوزنمی‌کند، چون در سالهای گذشته ، معدودی از معلمان ، بخاطر چند شاگرد که با هوش استثنائی داشتند و یا درطول سال تحصیلی موجبات ناراحتی آنها را فراهم کرده بودند ، سئوالاتی سخت تر از مطالب کتاب درسی تعیین میکردند.

★الو من عزیز دادگری ـ برای تماس تلفنی با اندیشک دوباربه‌کاریر تهران مراجعه کردم ، ولی هر دو بار بعلت خرابی خط موفق به گفتگو بامخاطبم نشدم. درحالیکه کشور ما از یک سیستم مخابراتی هنرن برخوردار است، چرا باید اجازه بدهند، خط ارتباط تلفنی بین دو شهر مهم خراب شود .

★ الو من عباسعلی س ـ در اسفند ماه سال گذشته روزنامه ها نوشتند که به کلیه کارکنان پیمانی دولت ، معادل چهل روزحقوق آنها،عیدی دادهخواهد شد . بنویسید مقامات مسئول دستورالعمل‌فوق را یکبار دیگر بمبرخی از ادارات دولتی که‌به کارکنان پیمانی خود برابر بیست روز حقوق آنها ، عیدی داده‌اند، یادآور شوند .

★ الو من کیوان سلامی ـ اقدام شهرداری تهران، در جهت سنگین کردن مالیات و عوارض زمین های‌بایر داخل‌محدوده، درست‌و بجاست، چرا که ازاین راه ناراحتی های مردم و جامعه‌که ناشی از همین زمینهای بایر است ، برطرف خواهد شد.اما نکته‌ای هم هست که جادارد شهرداری به آن توجه کند و آن اینکه بعضی از زمینهای بایر یامورد دعوای حقوقی هستند و یا ورثه صاحب زمین بر سر فروش آن اختلاف دارند ولذا مالکان آنها نمیتوانند بروی‌ملک خودساختمان بسازند و نه میتوانند زمین را بفروشند .

★ الو من عماد کیایی ـ از جانب اهالی خیابان ۲۴ متری تاج جنوبی. منشعب از خیابان آیزنهاور صحبت‌میکنم. از شهرداری بخواهید. که اسفالت خیابان ما را دربرنامه اسفالت آینده خود بگنجاند تا خاطره ناخوش‌اهالی از گردو خاک تابستان وگل ولای‌زمستان سال گذشته تجدید نشود

★الو من حمید حسن‌زاده ـ درترنی که با آن از مشهد عازم تهران‌بودم، بانکاتی روبرو شدم که تا حدودی باعث عدم رضایت مسافر بود اولا نحوه برخورد بعضی از مامورین‌ترن با مسافرین تند و ناخوش‌آیند بود . ثانیا قیمت اغذیه در بوفه ترن گران بنظر می ـ رسید واز همه مهمتر اینکه اصول بهداشت دربوفه رعایت نمیشد.

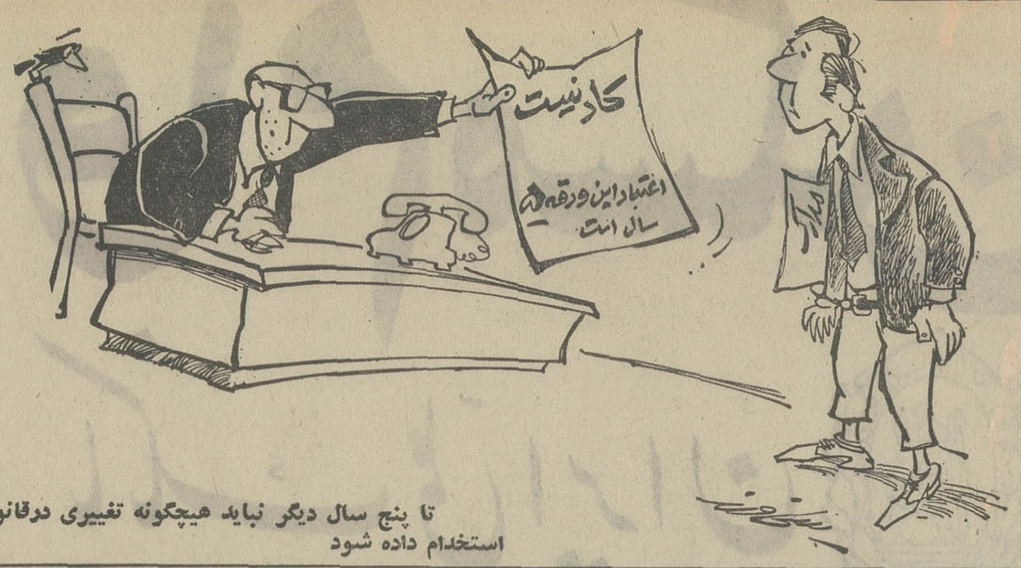

تا پنج سال دیگر نباید هیچگونه تغییری درقانون استخدام داده شود

نامه‌های برگزیده

نویسنده : غلامرضا طیرانیان
قاضی دادگستری کرج

چند پیشنهاد برای اصلاح کارداد گستری

پیشنهاداتی که ذیلا مطرح می ـ شودیکی از راه‌حلهائی است که‌تکمیل و اجرای‌آنها نتیجه‌ای ثمربخش‌ومطلوب برای دستگاه قضائی و مردم دارد . امید است مورد توجه قرار گیرد .

۱ـدرشکایت از قاضی ، شاکی باید دستورو‌تصمیم موضوع تخلف را صریحا تعیین کند و بشکایات کلی ترتیب اثر داده نشود . دادسرای انتظامی موظف نباشد ، بمحض وصول چند سطرشکایت در لابلای اوراق پرونده ، بدنبال تخلف بجستجو بپردازد .

در صورت تعیین مورد تخلف نیز دادسرای انتظامی فقط حق‌اظهار نظردر همان مورد را داشته باشد و دادگاه انتظامی نیز صرفا در صورت صدور کیفرخواست‌و در حدود آن حق‌صدور رای‌داشته باشد . این امتیازاتی است که حتی برای مجرمین و جنایتکاران در قانون پیش‌بینی شده ، چطور ممکن‌است یك قاضی را از آن محروم کرد.

۲ـدادسرای انتظامی قضات موظف گردد ، در کیفرخواست . مستدلا‌ثابت کند که تخلف قاضی موجب تضییع و یا لااقل سبب تاخیر حق شاکی شده‌و چگونگی آنرا نیز تصریح کند .در صورتی که تخلف چنین خصوصیتی نداشت ، از صدور کیفرخواست‌خودداری شود وبصرف تذکربقاضی اکتفاگردد و این تذکر بمنظور اطلاع قاضی بوده و برآن اثر تعقیبی و استخدامی مترتب نباشد .

و همین وظیفه را دادگاه بدوی و تجدید نظر انتظامی‌درموقع صدور رای محکومیت قاضی‌داشته‌باشند کما‌اینکه در غالب جرائم عمومی نیز وجود زیان در اعمال مجرمانه رکن اساسی تعقیب مجرم است . چرا باید قاضی از آن محروم باشد .

۳ـ برای مشاغل مختلف قضائی‌از نظر کار ، آماری منظور گردد که‌پس از صدور حکم محکومیت قاضی چنانچه آمار سه ماه قبل‌از تخلف او ازآن حد بیشتر باشد قاضی ازتعقیب و اجرای حکم محکومیت‌معاف بوده‌ویابایك یادو درجه تخفیف درباره وی اجرا گردد که این خود بهترین انگیزه خواهد بود تا لااقل قاضی کار بیشتر را مالاموجب‌عدم تعقیب یا تخفیف در مجازاتهای انتظامی احتمالی که غالبا ناشی از کثرت کار است بداند.

۴ـ صدوردستور اجرای‌احکام‌محکومیت انتظامی قضات بعهده وزیر دادگستری باشد تا مقام مذکوربا توجه باحاطه و اطلاعی که نسبت بطرز کار و موقعیت قضات دارد ، در صورتی که مصلحت وزارت دادگستری ایجاب کند ازصدور این دستور خودداری کند و چنانچه وزیر دادگستری ظرف شش ماه‌دستور اجرا صادر نکند حکم دیگر قابل‌اجرا نباشد .

۵ـدر مواقعی که بر حسب موارد فوق صدور کیفرخواست یا اجرای حکم محکومیت انتظامی قضات مقدورنباشدو قاضی مرتکب تخلف شده باشد بمنظور حفظ‌احترام قانون و برای توجه‌قاضی بارتکاب تخلف باو تذکر داده شود و همانطورکه قبلا اشاره شد براین‌تذکر هیچ اثر تعقیبی و انتظامی مترتب نباشد و در صورت عدم تسلیم قاضی باین‌تذکر رفع اختلاف‌بعهده دادستان کل کشور باشد. حال اگروزارت دادگستری‌تدابیر دیگری نیز برای تشویق قضات بکار بیشترو سریعتر درنظر بگیردقدم‌موثری درحل مشکل کندی کار دادگستری برداشته‌است

ضمنا یادآوری این نکته در پایان مقاله ضروری است نویسنده که‌خود ازقضات دادگستری است در طول‌خدمت خودبا وجود شکایات متعددی که‌علیه‌او بدادسرای انتظامی شده در هیچ مورد متخلف شناخته نشده‌تاتصور شودانگیزه او در نوشتن مقاله جزبیان واقعیت در زمینه کندی کار دادگستری چیزدیگری واحتمالا‌بیم از تعقیب انتظامی‌بوده‌است .

به متقاضیان خرید سیمان دولتی

برای هر متر مربع «بنا» دو کیسه سیمان تحویل میشود

★قیمت فروش سیمان هر کیسه ۷۵ ریال تعیین شده است

مقررات فروش سیمان دولتی در شعبات‌فروش شرکت‌سهامی معاملات خارجی اعلام شود . براساس این مقررات همه هفته به متقاضیانی که کل مساحت بنای ساختمان آنها براساس پروانه ساختمان از ۵۰۰ متر مربع‌تجاوز ننماید از ۱۰ تا۶۰ کیسه‌سیمان تحویل میشود .

تحویل سیمان در شعبات فروش‌سیمان دولتی در مقابل ارائه‌پروانه ساختمانی که ۶ماه ازمهلت آن نگذشته‌باشد،انجام می‌پذیرد .

مقدارسیمان تحویلی براساس دوکیسه ۵۰ کیلوئی برای هر مترمربع بنا محاسبه و تعیین گردیده‌است .

شرکت‌سهامی معاملات‌خارجی وزارت اقتصاد اعلام کرد که سیمان تعیین شده به تدریج تحویل می گرددو بایستی کالا توسط شعبه مربوطه تحویل شود وسایرشعبات حق تحویل قسمتی از این‌سیمان رانخواهند داشت . همچنین متقاضیانی که مساحت‌زیربنای ساختمان آنها متجاوز از ۵۰۰متر باشد ، باید به‌اداره مرکزی این شرکت مراجعه نمایند . قیمت سیمان هرکیسه ۷۵ ریال (قبلی ۱۵۵۰ ریال) تعیین شده‌است .

آقای حشمتی‌یکی‌ازخریداران سیمان‌دولتی گفت : قبلاسیمان را کیسه‌ای ۱۱۵ ریال می ـ خریدیم ولی‌حالا شرکت‌برایم ۴۰کیسه سهمیه تعیین کرده است ، که‌قیمت هرکیسه ۷۵ ریال‌است .

یکی‌دیگر از مصرف کنندگان عمده‌سیمان آقای دانش که کارخانه موزائیك سازی دارد، به‌مشکلاتی که کمبود سیمان در کارش ایجاد کرده اشاره‌نمود گفت: ما۵۰۰موزائیك‌سازهستیم که‌قبلا سهمیه مناسبی داشتیم ولی‌سهمیه‌مان را قطع کرده‌اند. کارگاه من روزی ۸۰ کیسه سیمان مصرف دارد ، در حالی که‌روزی ۱۱کیسه‌تحویل می گیرم.

وی گفت : بایدبه این نکته اشاره کنم که بازارسیاه دست ماست ، مامجبوریم سیمان بخریم وچون مصرف زیاداست دچار کمبودسیمان می شویم‌و همین کمبود مظنه ها را بالا می‌برد.

موزائیك سازان تهران چون ناچارند کمبود خود را ازبازار آزاد جبران‌نمایند ، گاهی‌قیمت سیمان به‌تنی ۲۰۰۰ ریال نیز افزایش می‌یابد.

احمد مرادی

حفظ منافع مصرف کننده

وزیر اقتصاد بهنگام اعلام مقررات عمومی صادرات و واردات سال جاری بصاحبان صنایع کشور اخطار کرد که قیمت محصولات خود را در سطح متعادل نگهدارند و برای نیل به این هدف که حفظ منافع مصرف کننده را دربرخواهد داشت ،هشدار داد، تا صاحبان صنایع برای حفظ قیمت ها در سطح معقول ، از طریق کاهش هزینه تولید که با اعمال مدیریت صحیح و افزایش کارائی وبالا بردن میزان بهره‌وری امکان‌پذیر است ، جدا مجاهدت نمایند و به رفاه حال مصرف‌کنندگان توجه دقیق‌مبذول دارند .

بااعلام و انتشار مقررات صادرات و واردات سال ۵۲ همانطور که انتظار میرفت ، دولت مصمم است در طول‌سال جاری گامهای تازه و موثری برای حمایت ازمنافع‌مصرف کننده بردارد این حمایت از طریق حذف یا تقلیل سود بازرگانی برخی کالاهای مورد نیاز عمومی در مقررات صادرات و واردات امسال گنجانده شده است و به این ترتیب دولت قدم موثری در مقابله با عوامل افزایش‌هزینه زندگی برداشته است .

همانطوری که در این مقررات پیش‌بینی شده است سود بازرگانی ۱۰ قلم کالا از جمله کره پنیر ، شیشه جام.جو .سیب‌زمینی و بعضی از اقلام مواد اولیه موردنیاز صنایع کشور بکلی حذف شده و سود بازرگانی ۲۹ قلم ازکالا های وارداتی و مواد اولیه تقلیل یافته است .ضمنا واردات ۱۱قلم کالاهای مختلف آزاد اعلام شده است.

یك بررسی اجمالی نشان میدهد کالاهائی که دربالا بدان اشاره رفت جزو مصارف اصلی و جاری زندگی‌مردم بشمار می‌آید ودرسالی که گذشته این کالا هاترقی‌قیمت داشتند لذا برشاخص هزینه زندگی تاثیر فوق‌العاده و مستقیمی گذاشتند .

بهرحال دولت در قالب این فکر که درآمد سرانه مردم بالا رفته وبرقدرت خریدشان برای اقلام مختلف کالا های مصرفی و سایر کالا های اساسی ووسایل آسایش و تامین مسکن به میزان قابل توجهی افزوده شده است، تامین احتیاجات روزافزون مردم را به قیمت های مناسب مورد توجه قرار داده است . بهر تقدیر اقدامات دولت در جهت حمایت از مصرف کننده در قالب حذف و یا کاهش سود بازرگانی بعضی از اقلام کالاها و آزاد کردن‌وواردات برخی از کالا ها ضمن آنکه موجب تسهیل واردات این کالاها خواهد شد ، به تعدیل قیمت ها نیز کمك‌موثری خواهد کرد.

همچنین در مواردی که تولید داخلی تکافوی احتیاجات را نکند وسیله موثری برای تامین نیازمندیهای عمومی مردم به قیمت های مناسب خواهد بود ضمناافزایش سریع تقاضا زمینه‌هائی خواهد بود جهت سرمایه گذاری وسیع برای تولید کالاهای مصرفی در کشور .

قدرت کویت در مقابل عراق

بقیه از صفحه ۶

آمریکا قرار دارد .

ویلیام راجرز وزیر خارجه آمریکا در چند ماه قبل که‌بکویت سفر کرد ، به مسئولین کویتی اطلاع داد که آمریکا آماده است امنیت و حاکمیت کویت راتضمین کند .

البته روشن‌بود که‌منظورامریکا ایستادگی در برابر اتحاد شوروی است که قصد دارد از طریق عراق و از طریق عدن به خلیج فارس راه یابد ، و آرامش عربستان سعودی را هم در هم بکوبد

بهمین جهت هنگامیکه عراق دست به اقدام نظامی علیه کویت زد و پاسگاه الصامته را اشغال نمود ، یکی از مسئولان آمریکائی چنان تحت تاثیر قرار گرفت که اعلام کرد در صورتی که عراق حمله وسیعی به کویت کند ، و اعراب از دخالت عاجز بمانند ، نیرو هائی از آمریکاوارد عمل میشوند .

کویتی‌ها این پرسش را مطرح میکنند که آیا هدف حمله عراق به کویت ، درهم کوبیدن آرامش و رشد اقتصادی کویت است ؟ زیرا دولت کویت در پرتوسرمایه گذاریهای خارجی و بکار گرفتن سرمایه های داخلی در طرحهای بزرگ کویت را مانده میسازد که ظرف چند سال آینده بصورت یکی از کشور های بزرگ صنعتی خلیج فارس پس از ایران درآید.

نقش صدام

همانگونه که در بالا گفته شد، حتی احمد حسن البکر هم از ماجرای مرزی عراق‌وکویت اظهار بی اطلاعی کرده و صدام حسین‌ـ التکریتی را مسئول آن دانسته است .

این ماجرای مرزی و بحران ، با حمله نیرو های عراق به‌قلمرو حاکمیت کویت و اشغال پاسگاه الصامته مسکوت گذارده شد و اوضاع و احوال نشان میدهد که هیچگونه بارقه‌امیدی به حل‌فوری بحران در افق سیاست وجود ندارد .

شگفت‌تر آنکه تمام فعالیت هائی که در جهان عرب‌برای حل‌بحران صورت گرفت،نتیجه روشنی‌نداد. نه پیام ژنرال اسد برای امیر کویت و احمد حسن البکر ، ونه مسافرت محمود ریاض دبیر کل اتحادیه جامعه عرب و نه‌ماموریت دکتر مراد غالب به نمایندگی پرزیدنت انورالسادات نتوانسته‌اند گوشه‌ای از شدت بحران بکاهند . علت چیست ؟ پاسخ به این پرسش آن است که‌تمام‌میانجی‌هاباوصف موقعیتها و مراکز مهمی که دارند،در بغداد مجالی نیافتند تا گفتگو های آنان با مسئولین‌عراقی‌به نتیجه‌ای‌برای حل بحران برسد .

علت آن کاملا روشن است ، زیرا صدام حسین‌التکریتی نایب نخست وزیر در راس یک هیئت بزرگ عراقی در مسافرت مسکو بود .

نکته قابل توجه این است که این مسافرت قبل از آغاز زد و خورد های مرزی عراق و کویت آغاز نشده بود که گفته شود وی مسافرت خود را ناتمام میگذارد . و به عراق بازمیگردد، بلکه‌درست ۲۴ ساعت پس از اشغال پاسگاه کویتی توسط نیرو های عراق ، صدام حسین به مسکو رفت ، یعنی از شروع زد وخورد اطلاع داشت و دیگر نیازی به قطع مسافرت خود ندارد . لذا همه در انتظار بازگشت صدام حسین الکتریتی ماندند.گفته‌میشود کویت در نظر دارد قوای خود را که درمصر مستقر کرده فراخواند.

این اولین باری نیست که نیرو های عرب بخاطر رودرروئی با برادران عرب از مرز دشمن فرا خوانده میشوند . زیراقبل ازآنهم نیروهای سودان و باز هم زودتر ازهر دو نیروهای‌الجزایرازخط رودر روئی با دشمن فرا خوانده شدند و زمینه را برای دشمن باز گذاشتند .

در استانهای مرکزی ، مازندران‌و خراسان

هفت طرح کشاورزی و دامداری پیاده خواهدشد

امروز اعلام شد ، صندوق توسعه کشاورزی ایران‌بمنظور اجرای یك طرح عظیم کشت‌و صنعت در خوزستان برای بهره‌برداری از۱۶ر۷هزارهکتار ازاراضی زیر سدمحمدرضاشاه باکمك بانك ملی وام مشترکی بمبلغ ۵ر۵۴۷ میلیون ریال تصویب کرده است . جمع کل سرمایه گذاری در این طرح عظیم ۱ر۸۱۴ میلیارد ریال‌است که پس ازبهره‌برداری ازاین طرح ارزش تولیدات سالانه آن به۸۹۴میلیون‌ریال میرسد. ضمنا صندوق توسعه کشاورزی وامی‌بمبلغ۴۲میلیون ریال‌برای ایجاد یك‌سردخانه‌میوه به‌ظرفیت ۳۲۰۰تن در استان مرکزی‌را تصویب کرده است .

امروز همچنین گفته‌شد که صندوق مذکور برای هفت‌طرح کشاورزی و دامداری وتکمیل یك‌طرح که‌دردست اجراست ، ۱۳۰ر۵ میلیون ریال‌وام‌تصویب نموده است .

این طرحها که در آینده نزدیك دراستانهای مرکزی ، مازندران و خراسان بمرحله اجرا در خواهد آمد سالانه ۳۲۹۴ تن شیر،۱۱۰تن گوشت مرغ، ۱ر۶ میلیون‌کیلو گوشت‌مرغ، ۴۱۱ هزار کیلو تخم مرغ و ۳ر۴۱۶ میلیون جوجه یکروزه گوشتی‌به‌ارزش‌تقریبی۲۴۹ر۳۲ میلیون ریال تولید خواهند داشت .

شرکت کارگران نساجی شماره ۲ در تظاهرات و تجلیل از پیروزی بزرگ ملی

عکس آقای عالم زاد رئیس کارخانه را در حال سخنرانی‌در اجتماع عظیم کارگران نشان میدهد .

شاهی ـ بدنبال بیانات‌ملوکانه در مورد واگذاری اداره کامل مواد نفتی اجتماع عظیمی با شرکت کلیه کارکنان ـ کارگران در مدخل کارخانه نساجی شماره ۲ برگزارگردید. در این مراسم ابتداءآقای‌سید جلال یوسفی نماینده کارگران بیاناتی در مورد موفقیت نفتی ایران ایراد سپس آقای‌عالم‌زاد رئیس کارخانه نساجی شماره۲ اظهار داشت من بعنوان یك ایرانی ، یك سرباز انقلاب پیروزی ایران را در اداره کامل نفت که بدست توانای‌شاهنشاه آریامهر رهبر عالیقدر ملت تحقق یافته بشما کارگران شریف و زحمتکش تبریك می گویم و مراتب سپاس قلبی خویش را به پیشگاه ملوکانه ابراز و خدای بزرك را شکر گزاریم و از درگاه قادرمتعال آرزو داریم که وجود مقدس شاهنشاه‌آریامهر مظهراستقلال ایران را از گزندحوادث‌مصون و محفوظ بدارد و بهمه ماتوفیق عنایت بفرماید تاهمچون‌گذشته بتلاش سازنده خود بیفزائیم. در خاتمه کارگران با شعارملی و میهنی و جاوید شاه‌آمادگی خود را برای هرگونه جانبازی در راه اجرای منویات شاهنشاه آریامهر اعلام نمودند .

تعلیم و تربیت

از مردم کشور ما دیگر از جنبه تقلید گذشته است ، بهتر است نحوه تعلیم و تربیت را به‌آنجا رسانند که جوانان‌با حقایق زندگی بهتر آشنا شوند واز اماکنی نظیر تریا بصورت محل تفریح سالم استفاده کنند .

امیر جوادی

پلیس بمنظور مبارزه با اشاعه فساد در اجتماع ، بخصوص در میان جوانان از ورود جوانان کم سن‌و سال بمتریاها جلوگیری‌می‌کند . به عقیده من چون رفتن به تریا و رقصیدن ، یکی از مظاهر مغرب زمین است و برای گروهی

تکنیسین و شعر !

ازقول صاحب‌مقامی در روزنامه اطلاعات نوشته شده بود «اکنون کشور ما ممکن است به دیپلمه یا لیسانسیه ادبی که اتفاقاشعر هم خوب میگوید ، نیاز نداشته باشد، ولی بتکنیسین و مهندس نیاز دارد.» البته حرف ایشان درست است ، اما این موضوع را همباید در نظر گرفت که کشور ما که از لحاظ ادبیات پرمایه است ، باید افرادی هم داشته باشد که آثار ادبی مشاهیر گذشته را حفظ‌کنند و برای نسل‌آینده باقی بگذارند.

محمدرضا ادبائی دانشجوی دانشکده ادبیات دانشگاه ملی

کارمندان زن وخانه‌داری

درچند کشور پیشرفته ـ وتا آنجا که من‌اطلاع دارم درایتالیا ـ برای زنانی که در ادارات دولتی و خصوصی کار میکنند و اصولا زنانی که در خارج از خانه‌شغلی دارند ، برای اینکه به خانه‌داری و بچه‌داری خود بهتر برسند ، ساعت کار کمتر با مزد کمتری درنظر گرفته‌اند . بدین معنی‌که کار آنها در نیمروز به پایان‌می‌رسد . والبته از کسانی که تمام روز کار می‌کنند ، مزد کمتری نمی‌گیرند . پیشنهاد میکنیم در کشور ما هم که زنان در سایه تساوی حقوق ، در اجتماع دوشادوش مردان کارمیکنند همین کار را بکنند .

اکرم علوی شیوائی

آبیاری درختان

ما اهالی نازی‌آباد ازشهرداری که اخیرا تعداد زیادی درخت در این منطقه غرس کرده است ، تقاضا داریم به ماموران خود تذکر دهند که در مورد آبیاری درختان این ناحیه کوتاهی نکنند. زیرامی‌ترسیم مانند سالهای‌گذشته که اکثر درختان این منطقه دراثر بی‌آبی خشک شدند ، این‌درختها هم ازبین بروند .

عده‌ای از اهالی

نامه به روزنامه

اتوبوسهای سبزرنك

مدتی استرانندگان اتوبوسهای سبز رنگشرکت واحد، اتوبوسها رااز مسافر پر میکنند . درنتیجه این اتوبوسها برای مسافرین با اتوبوسهای ۲ ریالی فرقی ندارند، جزآنکه رنگشان سبز و قیمت بلیط شان ۵ ریال است ! زمانی که رانندگان اتوبوسهای سبزرنگ درحد گنجایش‌صندلیهای اتوبوس مسافر سوار می‌کردند ، مسافرین سریعتر به مقصد میرسیدند و از همین‌رو بود که ۵ ریال را باطیب خاطر می‌پرداختند. لطفا بنویسید مسئولان شرکت واحد تذکرات لازم را به رانندگان اتوبوسهای مزبور بدهند .

گرجی ـ ولی‌اله شهریاری

کارگر یا بهیار !

ما کارمندانی که در بیمارستان راه‌آهن ناحیه جنوب در پست سازمانی بهیاری مشغول انجام وظیفه هستیم ، از بسیاری از مزایائی که بهیارهای سایر بیمارستانها از آن برخوردارند ، محرومیم . زیرا ما بعنوان کارگر روزمزد استخدام شده‌ایم و در پست بهیاری خدمت می‌کنیم . درحالیکه باتوجه به‌سابقه‌خدمتمان و مقررات قانون استخدامی‌کشور و میبایستی به کارمندان رسمی‌تبدیل شویم . اما هنوز در این مورد اقدامی نکرده‌اند .

جعفر کریمی ـ منصورحسینی ـ محمد عقیلی

رستوران های جاده ها :

اگر برای رستورانهای واقع در جاده ها مقرراتی تعیین کرده‌اند، چرا آنها را وادار به اجرای ضوابط تعیین شده نمیکنند .مثلا در تهران تا شیراز در چندرستوران غذا خوردیم ، همه آنها اجناس خود را باقیمتی گران‌و سرسام‌آور به مشتریان میفروختند .علت اینکه این گونه رستورانها بدون ترس دست بمگران فروشی میزنند ، اینست که مسئولان مربوطه را کنترلی برکار آنها بعمل نیست.

محسن جمالی

آسفالت جاده

جاده بین فسا تا شیرازجنان خراب وناهموار است کهرانندگان وسایل نقلیه ترجیح میدهند ازراه دشوار کمپیچهای خطرناکی دارد، عبور کنند . با آنکه اسفالت این جاده از چند سال پیش موردنظر بوده است ، اما هنوز ان را اسفالت نکرده‌اند .

امضای عده‌ای از اهالی فسا

«آگهی مزایده حمام شهرداری»

شهرداری گلپایگان باستناد تصویب انجمن شهر و برابر نظریه هیئت ارزیابی دفتر مهندسی استان اصفهان یکباب حمام واقع در خیابان پهلوی جنب اداره شهربانی‌رابشرح زیر بفروش می رساند .

الف ـ کلیه مساحت و عرضه طبق نقشه مربوطه ۲۴۲ر۴۰متر بقرار هرمتر مربع ۸۰۰۰ ریال کلیه مساحت اعیانی طبق نقشه مربوطه ۲۱۷ر۴۰متر بقرار هر متر مربع ۳۵۰۰ که‌جمع‌حداقل قیمت آن برابر نامه شماره ۴۸۱۰ردم ـ۱۶ر۱۱ر۵۱ ـ دفتر مهندسی به مبلغ ۲۷۰۰۱۰۰ ریال تعیین گردیده.

ح ـ پیشنهاددهندگان بایستی پیشنهاد خود را از تاریخ نشر این آگهی تا آخر وقت روز ۲ر۲ر۵۲ بدفتر شهرداری تسلیم و رسید دریافت دارند .

د ـ پاکت پیشنهادات بایستی لاکو مهر شده‌وروی آن عنوان مزایده حمام شهرداری قید شده باشد پیشنهاددهندگان بایستی مبلغ ۱۳۵۰۰۰ ریال بحساب ۵۸۴ سپرده شهرداری بیانکملی پرداخت و فیش مربوطه ضمیمه پیشنهاد خود نمایند .

به پیشنهاد های فاقد سپرده یا مشروط و مبهم ترتیب اثر داده نخواهد شد .

ز ـ پیشنهادات واصله درتاریخ روز دوشنبه ۳ر۲ر۵۲ ساعت۱۲ باحضور کمیسیون مربوطه بازو قرائت خواهد شد و حضور پیشنهاددهندگان در جلسه مزبور آزاد است .

س ـ داوطلبان میتوانند برای اطلاع بیشتر همه روزه بدائره فنی شهرداری مراجعه نمایند .

ط ـ کلیه هزینه های متعلقه از فیش مالیات هزینه‌دفتراسناد رسمی نشرآگهی بعهده خریدار است .

ظ ـ شهرداری از رد یا قبول یك ویاکلیه پیشنهادات مختار است .

شهردار گلپایگان ـ محمد افشار

آگهی دعوت از صاحبان سهام

باستناد ماده ۶ اساسنامه و بمنظور اجرای ماده ۲۸۴ لایحه قانونی اصلاح قسمتی از قانون تجارت و تطبیق وضع شرکت با مقررات قانون مزبور از کلیه صاحبان سهام شرکت دعوت میشود که در ساعت ۵ بعدازظهر روز شنبه ۱۸ فروردین ماه ۱۳۵۲ در محل شرکت واقع در خیابان سپهبد زاهدی کوچه افشین شماره ۱۸ برای تشکیل مجمع‌عمومی فوق‌العاده حضور بهمرسانند .

دستور جلسه :

۱ـ تغییر مواد اساسنامه شرکت و تصویب اساسنامه‌جدید.

۲ـ انتخاب هیئت‌مدیره و بازرسان شرکت طبق اساسنامه جدید .

۳ـ تعیین‌روزنامه کثیرالانتشار جهت‌نشر آگهی های‌مربوطه صاحبان سهام شرکت .

هیئت مدیره شرکت سهامی فلور

آ ـ ۲۸۴۸۷

چکهای مسروقه از درجه اعتبار ساقط است

نویسنده دفترخانه اینجانب در میندوشت مقداری از چکهای بانکهای کشاورزی شاهرود و بانك‌ملی شعبه‌میندوشت وصادرات میندوشت را بتدریج سرقت نموده و بااینکه چکهای مسروقه مربوط به شش سال قبل و بیشترمی‌باشد و کنترول آن که اغلب را با ته‌چك‌ربوده از دستم خارج شده باز مشاهده میشود همان چکها را از سه‌سال قبل تا اسفند ۵۱ بتدریج موردسوء استفاده قرار میدهد که براثر اعلام جرم علیه نویسنده‌ام سیدحسن موسوی و پستگان او در خلال‌رسیدگی فاچار چکها را رد نموده اینك برای جلوگیری و اطلاع عموم مراتب اعلام میشود .

سردفتر اسناد رسمی میندوشت . آقایان

آ ـ ۱۷۶

دوهوو

عیدی یک مرد به همسرش بود!

تبریز ـ زنی بنام سکینه که به دادگاه حمایت خانواده آمده بود تا علیه شوهرش شکایت کند گفت: شوهرم دو سال است که هر سال ، شب عید ، بجای عیدی ، برای من یک «هوو» می‌آورد !

سکینه گفت : شوهرم از مدتی پیش بمن خرجی نمیدهد و دائما اذیتم میکند . او شب عید دو سال‌پیش، وقتی دید اصرارمیکنم که برایم عیدی بخرد ، گفت که برایم یک عیدی غیرمنتظره دارد ، و درست شب عید بود که دیدم با استفاده از شناسنامه المثنی ، بازنی ازدواج کرده و او را بخانه آورده است !

سکینه افزود :

ـ آن زن پس از مدتی نتوانست با شوهر من بسازد و از او طلاق گرفت . اما ، شب‌عید امسال ، دوباره شوهرم بجای عیدی دادن ، هووی دیگری برای من آورد و حالا، من که ازهووءداشتن بیزارم آمده‌ام از او طلاق بگیرم !

رئیس خانه انصاف، سارقین امامزاده را بدام انداخت!

سورك (مازندران)ـ رئیس خانه انصاف روستا های «داربکلا »و «اوسا» که دهبان «اوسا»نیز هست ، موفق شد باتفاق چندتن از اهالی « اوسا»، چهار سارق را دستگیر کند.

این چهار سارق که امراله رضائی، قدمعلی چوپانی ، غلامعلی طیبی‌وصفرعلی ملائی نام دارند، به‌اتفاق سه نفر دیگر به مرقد امامزاده علی اکبر ، درروستای «اوسا»، دستبرد زدند. آنهاقصد ربودن قندیل و آویزه داخل گنبد امامزاده را داشتند که تحت تعقیب رئیس خانه انصاف و چندتن از اهالی روستا قرار گرفتند. سه نفر از سارقین متواری شدند اما چهار نفر مذکور دستگیر گردیدند.

دستگیر شدگان در پاسگاه‌ژاندارمری «نکا» به جرم خود اعتراف کردند و در بازرسی های بدنی از یکی از آنان دو هزارو سیصد تومان پول نقد بدست آمد.

در حال‌حاضر چهار سارق‌دستگیر شده دربازداشت بسرمیبرند ومامورا ن در تعقیب سه سارق متواری هستند.

ردیف‌نشسته ،چهار سارق دستگیر شده و ردیف ایستاده ،روستائیانی راکه سارقین را دستگیر کردند نشان‌میدهد.

خورش تنباکو، پیرمردی راکشت!

مشهد ـ مرد ۵۵ساله‌ای به نام حسین ایرانی ، در جشنی که به خاطر رهائی خوداز بیماری گرفته بود ، به‌جای‌خورش قورمه‌سبزی ، مقداری تنباکو خورد و درگذشت!

حسین که از مدتی پیش به‌بستر بیماری‌افتاده بود ،وقتی ببهبود یافت ، تصمیم گرفت سور مفصلی به اقوام خود بدهدوبهمین جهت عده‌ای از اقوامش را به‌خانه‌دعوت کرد .

چون حسین به خورش قورمه‌سبزی علاقه مفرطی‌داشت ، همسرش تصمیم گرفت درروز میهمانی ، علاوه بر غذای مهمانان ، برای شوهر خود ، مقداری خورش قرمه‌سبزی بپزد.

همسرحسین هنگام طبخ غذا ، اشتباها ،مقداری تنباکوی خیس کرده راکه برای قلیان آماده کرده‌بود،بجای سبزی خیس کرده ، توی خورش‌ریخت، وسرناهار ،خورش مخلوط با تنباکورا جلوشوهرش گذاشت.

حسین ، غذای اختصاصی خود را موردوساعتی بعد ، میهمانان خانه‌آن‌ها راترك کردند ،اما ناگهان ، حسین‌دچار حالت‌تهوع شدوبعد به حال نیمه‌بیهوشی افتاد.

همسرحسین ، اورابا کمك همسایگان به‌بیمارستان رساند ،اما معالجات موثر واقع‌نشدوپیرمرد بعلت تاثیر شدید نیکوتین درگذشت !

جریان‌واقعه اکنون از طرف مقامات قضائی تحت‌تعقیب‌است .

شوهر نابینای خودرا باضربات آجر کشت!

شیروان ـ زن‌جوانی ، شوهر نابینای خودرا ، به علت آنکه حاضر به طلاق دادن‌وی نبود ، به قتل رساند !

جریان از این قراراست که‌احمد قدوتی ، جوان ۲۲ ساله نابینائی که در قریه «بلغان سفلی » ازتوابع شیروان سکونت‌داشت ، پس از مدتها جستجو برای یافتن همسری دلخواه ، بادختری بنام گلدسته ازدواج کرد.

گلدسته که با این‌ازدواج موافق نبود ، پس از چند روز زندگی‌مشترك باأحمد ، سرانجام‌خانه‌اورابه‌حالت قهر ترك کردوبه‌خانه‌پدرخودرفت.

مدتی‌بعد ، احمد که متوجه‌شد گلدسته حاضر به‌آشتی بااونیست ، تصمیم گرفت وی را طلاق بدهداماهنگامی که همه مقدمات کار فراهم شد ،احمدناگهان شروع‌به‌گریه‌وشیون کردوگفت که حاضر نیست گلدسته را طلاق بدهد.

گلدسته که از این‌امر به شدت ناراحت شده‌بود ، ناگهان بایك تکه آجر به طرف احمد حمله کرد و باچند ضربه‌شدید که برسروصورت احمد کوفت باعث‌مرك‌اوشد !

جسد احمدبه‌پزشکی قانونی مشهد منتقل شدوگلدسته به‌جای ازدواج با شوهر دوم ، روانه‌زندان گردید !

دنیای ورزش روز شنبه ۱۱ فروردین منتشر میشود

وام مسکن
بانک ملی ایران

به موجودی حساب سپرده مسدود وام در مدت یکسال ۶٫۵ درصد بهره تعلق میگیرد. بعد از یکسال به‌نسبت دو برابر موجودی حداکثر تا:
۲۰۰هزار تومان
میتوانید در تهران یا شهرستانها با استهلاك ۱۵ ساله وام مسکن در یافت کنید
«صندوق پس‌انداز بانک ملی ایران»

تا آزادی ۹ اسیر امریکائی در لائوس

نیکسون دستور داد سربازان امریکائی در ویتنام باقی بمانند

گی‌بیشکاین ـ ریچارد نیکسون رئیس جمهور آمریکا به نیرو های این کشور در ویتنام جنوبی دستور داد که تا وقتی که دولت ایالات متحده از آزادی اسیران آمریکایی در لائوس مطمئن نشود درخاک ویتنام جنوبی باقی بمانند .

رونالد زیگلر سخنگوی کاخ سفید ریاست جمهوری آمریکا ضمن اعلام این خبر اظهار داشت که تا وقتی اسیران آمریکایی که در لائوس زندانی هستند آزاد نشوند نیرو های ایالات متحده در ویتنام جنوبی باقی خواهند ماند . درحال حاضر تعداد نیرو های آمریکایی که‌هنوز در ویتنام جنوبی حضور دارند در حدود ۶ هزار نفر است .

زیگلر گفت که روز ۲۸ مارس(دو روز دیگر) آخرین مهلت برای آزادکردن اسیران آمریکائی است و درصورتی که اسیران زندانی شده در لائوس تا آن‌تاریخ آزادی خود را بازنیابند ـ دولت آمریکا نتیجه گیری خواهد کرد که کمونیست‌ها تعهداتی را که طبق قرارداد متارکه جنگ ویتنام بر عهده دارند رعایت نکرده‌اند .

تعداد اسیران آمریکائی که در لائوس به اسارت نیرو های پاتت‌لائو درآمده‌اند از۹ نفر تجاوز نمی کند .

مقامات هانوی در این هفته صورت اسامی ۱۰۷ نفر از اسیران آمریکایی را که هنوز در ویتنام شمالی زندانی هستند منتشر کرد و اعلام نمود که در نظر دارد آنها را در روز های سه‌شنبه و چهارشنبه آزاد کند .

از طرف دیگر ویت‌کنگ ها نیز اعلام کرده‌اند که روز دوشنبه (امروز) ۳۲اسیر آمریکایی را که در اسارت حکومت‌انقلابی موقت ویتنام جنوبی بسر میبرند آزاد خواهند کرد . دولت ویتنام شمالی‌حاضر نشده است درباره آزادی ۹ اسیرآمریکایی که در لائوس زندانی هستند به دولت آمریکا تضمین بدهد. مقامات هانوی‌گوشزد کرده‌اند که آزادی یا ادامه اسارت این۹ نفر به تصمیم پاتت لائو بستگی دارد .

ویتنام شمالی تنها اکتفا کرده است به اینکه از جانب پاتت‌لائو خاطر نشان کند که ۹ اسیر آمریکایی زندانی شده در لائوس نیز آزادی خود را باز خواهند یافت . اما زمان‌ومحل آزادی این‌اسیران از طرف دولت هانوی تصریح‌نشده است.

مقامات هانوی مدعی هستند که‌آزادی ۹ اسیر مذکور مسئله‌ای نیست که اتخاذ تصمیم درباره آن‌در صلاحیت ویتنام‌شمالی باشد و مضافا در قرارداد صلح ویتنام‌نیز در این زمینه تعهدی برای ویتنام شمالی پیش بینی نشده است .

لازم است یادآوری شود که‌باوجود مسکوت ماندن موضوع آزادی ۹ اسیر آمریکایی مذکور در قراردادصلح ویتنام رئیس جمهور آمریکا و هنری کی‌سینجر مشاور مخصوص وی بعد از عقد قرارداد صلح ویتنام اعلام کرده بودند که درمورد آزادی اسیران یاد شده بین آمریکا و ویتنام شمالی توافق حاصل شده است و این اسیران نیز قرار است مانند سایر اسیران آمریکایی حداکثر تا ۲۸ مارس یعنی دو ماه از تاریخ عقد قراردادمتارکه جنگ آزاد شوند .

خبرگزاری فرانسه بعد از ذکرنکات بالا نوشته است که‌آیا در مورد سرنوشت ۹ اسیر آمریکایی زندانی شده درلائوس نوعی سوء تفاهم بوجود آمده است و یا آیا ممکن است که هانوی در نظر داشته باشد آمریکا را تحت فشار بگذارد وآنرا به پذیرفتن موجودیت پاتت‌لائو مجبورکند؟

بهر تقدیر درحالیکه بیش از دوروز به پایان ماموریت و موجودیت کمیسیون نظامی چهارجانبه مامور نظارت‌براجرای قرارداد متارکه جنگ ویتنام باقی نمانده است بن‌بستی که در کار این کمیسیونو در روابط جدید آمریکا و کمونیست های ویتنام پدید آمده است به قوت خود باقی است . ویتنام شمالی اعلام کرده است‌که نمایندگان این کشوربلافاصله پس ازپایان یافتن مدت پیش بینی شده برای موجودیت کمیسیون نظامی چهارجانبه نمایندگانی را که برای عضویت در این کمیسیون به‌ویتنام جنوبی فرستاده است ـ به هانوی بازخواهد گرداند .

ویتکنگ ، تاسیس پایگاه موشکی را تکذیب کرد

هانوی ـ وزارت خارجه حکومت انقلابی موقت ویتنام جنوبی «ویت کنگ» ادعای دولت آمریکا را دایربراین که نیروهای ویتنام شمالی تعدادی از موشک های‌زمین به هوای سام را از جنوب منطقه غیر نظامی میان دو ویتنام ـ در ناحیه «کَه‌سان» مستقر کرده‌اند تکذیب کرد. این ادعاسه روز پیش‌بوسیله ژنرال آمریکایی « جان‌ـ ویکهام» عنوان شده است .

وزارت خارجه حکومت انقلابی موقت ویتنام جنوبی ضمن‌بیانیه‌ای که‌خبرگزاری ویتنام شمالی آن رابخش کرده است آمریکا را متهم کرده که‌باربرپا کردن تبلیغات وسرو صدای دروغین سعی دارد افکار عمومی را تحت تاثیر قرار دهد و با این تمهید اعمال آمریکا و دولت سایگون‌را که دایما مرتکب نقض قرارداد صلح ویتنام می شوند پرده پوشی کند.

سخنگوی وزارت خارجه ویت کنگها اخطار کرده‌است که این دولت هیچیك از موارد نقض قرارداد صلح ویتنام را چشم پوشی‌نخواهد کرد و تمام مسئولیت های ناشی از زیربا گذاشتن قراردادمذکور متوجه آمریکا وحکومت‌سایگون خواهدبود.

گروهی از مخالفان دولت پاکستان که از اعضای حزب عوامی ملی هستند درراولپندی دست به‌تظاهرات زدند. و بین آنها عده کثیری از طرفداران دولت که‌با تمایلات تجزیه طلبانه حزب عوامی ملی شدیدامخالف هستند درگیری شدیدی روی داد .

در عکس یک صحنه از تظاهرات در حالیکه بمب های گاز اشک‌آور بین آنها منفجر شده دیده میشود. عکس رادیوئی اطلاعات

مقررات منع عبور ومرور درپنجاب پاکستان

○ راولپندی ـ در ایالت پنجاب که بزرگترین استان پاکستان بشمار میرود مقررات منع عبورو مرور و تشکیل اجتماعات برقرار شد .

اعلام این مقررات بدنبال تظاهرات وسیع مردم در روز جمعه گذشته است که طی آن ۹ نفر کشته و ۶۵ نفر زخمی گردیدند .

احزاب مخالف دولت پاکستان در مجلس ملی این کشور اعلام کردند که قانون اساسی جدید را بعلت برهم زدن آرامش و تعادل اجتماع آنها ، تحریم خواهند کرد . غلام مصطفی خوار فرماندارپنجاب در یک نطق رادیو تلویزیونی شب گذشته گفت : مقررات منع تشکیل اجتماعات در ایالت پنجاب تا تصویب قانون اساسی معتبر خواهد بود .

در این استان پرجمعیت ، دو سوم مردم پاکستان بسر میبرند .

عصمت اینونوگفت بگذارید سونای شرافتمندانه ریاست جمهوری را ترك گوید

سنای ترکیه با تمدید دوساله ریاست جمهوری سونای مخالفت کرد

آنکارا ـ مجلس سنای ترکیه عصر دیروز ماده واحده‌مربوط به اصلاح قانون اساسی این کشور را که اجازه می‌دهد تا دوره ریاست جمهوری جودت سونای رئیس جمهور کنونی ترکیه به مدت دو سال تمدید شود رد کرد .

در دادن رای به ماده اصلاحی قانون اساسی تنها ۱۰۴ نفراز اعضای سنای ترکیه شرکت کردند درحالیکه حدنصاب‌آراء مورد نیازبرای حصول اکثریت (دوسوم) جهت به‌تصویب‌رسیدن ماده واحده مذکور ۱۲۳ـ رای بود. از ۱۰۴ نفری که دردادن رای‌شرکت داشتند ۵۱نفر علیه ماده واحده مذکور ۱۲۳ رای دادند و چهار نفر دیگر رای کبود دادند .

ماده اصلاحی مذکور قبلا نیز روز پنجشنبه گذشته در مجلس ملی ترکیه رد شده و به این ترتیب می‌توان آنرا بطور نهایی منتفی شده تلقی کرد .

در جریان مباحثاتی که‌برسر ماده واحده در سنای ترکیه درگرفت عصمت اینونو رئیس جمهور سابق ویکی‌از شخصیت های پرنفوذ صحنه سیاست‌ترکیه از سناتورها خواست که به‌نفع ماده اصلاحی قانون اساسی رای ندهند چون تصویب آن حتی برای شخص جودت‌سونای نیز زیان‌بخش خواهد بود .

عصمت اینونو گفت: بگذارید جودت‌سونای شرافتمندانه مقام ریاست جمهوری‌را ترک کند .

در محافل سیاسی آنکارا قبلا نیز هیچ تردیدی وجود نداشت که‌ماده اصلاحی قانون اساسی کمترین شانسی برای تصویب شدن در سنای ترکیه ندارد و این ماده قانونی در حقیقت به این منظور تسلیم سنای ترکیه شده است‌که به ارتش‌اینکشور فرصت مشخص کردن وضع خود را در قبال بحران‌سیاسی موجود ترکیه بدهد ژنرال‌سمیع سنجر رئیس ستاد کل‌نیروهای مسلح ترکیه دیروز به‌واشنگتن رفت‌ودر جلسه‌ای که روز شنبه با حضور وی بوسیله شورای فرماندهی نظامی ترکیه تشکیل شده بود هیچ نوع توقعات اساسی از جانب فرماندهان ارتش‌این کشور ازسیاستمداران عنوان نشد .

در این شرایط رهبران فراکسیون‌های پارلمانی‌احزاب مهم ترکیه از این پس کوشش های خود را در این جهت متمرکز خواهند کرد‌که‌کاندیدای مناسبی برای ریاست‌جمهوری پیدا کنند و این کاندیدا کسی باشد که ضمن برخورداری از پشتیبانی اکثریت مورداحتیاج برای انتخاب شدن به مقام ریاست جمهوری مورد قبول فرماندهان ارتش نیز باشد .

ژنرال سمیع سنجر رئیس ستاد کل نیروهای مسلح ترکیه دیروز ازآنکارا رهسپارواشنگتن شد تا در کنفرانس شورای نظامی سازمان پیمان مرکزی «سنتو» شرکت کند .

ژنرال سنجر روز شنبه یک روز پیش‌از عزیمت به‌واشنگتن در جلسه شورای فرماندهی نیروهای مسلح ترکیه حضور یافت و در این جلسه بحران انتخابات ریاست جمهوری‌ترکیه مورد بحث قرار گرفت .

جلسات شورای نظامی‌سنتو در واشنگتن تا ۳۰ مارس (۴ روز دیگر) ادامه خواهد یافت.

کاندیدای مشترك

سلیمان دمیرل رئیس حزب محافظه کار عدالت ـ بزرگترین حزب پارلمانی ترکیه و بولنت اجویت رهبر حزب جمهوری خواه خلق (اعتدالی متمایل به چپ) دیشب متفقا تصمیم گرفتند که روز دوشنبه (امروز) یک کاندیدای مشترک برای مقام ریاست جمهوری تعیین‌کنند و این کاندیدا علاوه بر بهره‌مند بودن از حمایت پارلمان ترکیه بتوانداز‌اعتمادفرماندهان ارتش این کشور نیز برخوردار باشد. فراکسیون‌های‌پارلمانی دوحزب عدالت و جمهوریخواه خلق به تنهائی ۴۳۹ کرسی از مجموع ۶۳۴ کرسی پارلمان ترکیه رادر اختیار دارند .

توافق مربوط به برگزیدن کاندیدای‌مشترک احزاب عدالت و جمهوریخواه خلق برای مقام ریاست جمهوری بدنبال ردشدن ماده اصلاحی قانون اساسی برای‌تمدید ۲ ساله مدت ریاست جمهوری جودت سونای رئیس جمهور کنونی ترکیه در پارلمان این کشور حاصل شده است .

مدت‌قانونی ریاست جمهوری جودت‌سونای ۲ روز دیگر پایان می‌یابد .

رهبران سپتامبر سیاه درفرانسه جاسوس اسرائیل بودند

پاریس ـ هفته‌نامه فرانسوی « لوپوان » چاپ پاریس در آخرین شماره خود نوشت شعبه سازمان سپتامبر سیاه در فرانسه توسط سازمان جاسوسی اسرائیل اداره می‌شده است . لوپوان در گزارش جنجالی خود که محافل سیاسی جهان را در حیرت فرو برده است خاطرنشان کرده‌است که مقامات‌فرانسوی اینک سرگرم بررسی گزارش هفته نامه «لوپوان» و کشف جزئیات این‌ماجرای حیرت‌آور هستند .

هفته نامه فرانسوی خبر مربوط به اداره شعبه پاریس سازمان سپتامبر سیاه توسط سازمان جاسوسی اسرائیل‌را درستون «محرمانه» چاپ‌کرده و نوشته است ارتباط مستقیم سپتامبرسیاه پاریس باسازمان جاسوسی اسرائیل پس‌ازکشف شبکه سازمان سپتامبر سیاه در پاریس برملا گردیده است بنا به ادعای «لوپوان» در شبکه کشف شده جاسوسان فلسطینی و اردنی عضویت داشتند و عجیب اینکه این شبکه توسط افراطیون ضد جاسوسی اسرائیلی اداره و رهبری می‌شده است .

لوپوان نوشته است هدف اسرائیل از اداره رهبری این شبکه برهم زدن روابط کشور های عربی‌بافرانسه بوده‌است.

هفته نامه فرانسوی منبع‌گزارش خود را ذکر نکرده اما یادآور شده است ارتباط سازمان جاسوسی اسرائیل با شبکه کشف شده بدنبال اخراج دو عضو مظنون به عضویت در سپتامبر سیاه و دستگیر شدن دو عرب بامقداری موادمنفجره در فرانسه آشکار گردیده‌است.

موشک جدید اسرائیل فردا بمعرض نمایش گذارده‌میشود

تل‌اویو ـ سخنگوی نظامی اسرائیل اعلام داشت که‌موشك جدید هوا ـ‌بهوا ساخت‌اسرائیل برای نخستین‌بارفردا درمعرض دید خبرنگاران مطبوعات قرار خواهد گرفت .

روزنامه های خارجی چند ماه قبل گزارشهائی در باره موشك جدید اسرائیل انتشار دادند .

این دومین موشك ساخت اسرائیل است که وجود آن رسما مورد تایید مقامات نظامی قرار گرفته است . نخستین موشك ساخت اسرائیل ازنوع موشکهای دریا ـ‌بدریا بنام «گابریل» است که درنوچه های موشك‌انداز «شربور» از آنها استفاده میشود .

از طرف دیگر روزنامه«داور» چاپ تل‌اویو از قول مجله آمریکائی « اوییشن ویـك » نوشته‌است که کمپانی آمریکائی «هوگز ایرکرافت» ساختمان یك شبکه دفاع ضد هوائی را که بوسیله یك «کامپیوتر» مرکزی هدایت میشود در اسرائیل به پایان رسانیده است .

همین روزنامه اضافه کرده است که در حال حاضرعده‌ای از خلبانان مصری در عربستان سعودی با هواپیما های‌انگلیسی «لای‌تینیك » به عملیات تمرینی پرداخته‌اند .

دولت مصر برای خرید هواپیماهای انگلیس از مدتی قبل بامقامات لندن واردمذاکره شده است .

رادیو قاهره گزارش دادکه مجمع ملی مصر دیشب با تصویب قطعنامه اقدام‌آمریکا را به تحویل‌سلاحهای جنگی جدید به اسرائیل محکوم‌کرد.

پارلمان مصر در این‌قطعنامه دلائلی را که آمریکا برای تحویل هواپیما های«فانتوم »و «اسکای هاوك » به اسرائیل اقامه کرده و همچنین تئوری حفظ موازنه نظامی بین کشور های عربی و اسرائیل را رد کرده است .

در قطعنامه پارلمان مصر تاکید شده است که امضای قرارداد جدید فروش اسلحه باسرائیل بمنزله ستیزه‌جوئی آشکار با ملت های عربی و تشویق اسرائیل به ادامه حمله علیه اعراب است .

در پایان قطعنامه از دولت‌های عربی درخواست شده‌است که تمام کوشش خود رابرای وادار ساختن‌آمریکا به‌خودداری از تحویل « وسائل مرك و خرابی و ترور به اسرائیل بکار برند .

تونس والجزایر بهم نزدیك شدند

○ کویت ـ هادی نویره نخست وزیر تونس با پرزیدنت هواری بومدین‌رئیس جمهوری الجزایر ملاقات کرد نخست وزیر تونس دیروز برای انجام یک دیدار دو روزه از الجزایر وارد پایتخت آنکشور شده است .

تونس و الجزایر تلاش تازه‌ای را برای افزایش همکاری بین خود آغاز کرده‌اند و سفر نخست‌وزیر تونس به الجزایر قسمتی از همین تلاش است .

کنفرانس اسلامی خواستار قطع‌خصومت عراق به پاکستان شد

بقیه‌از صفحه ۲

نظر دوت‌مانیل‌را درباره وضع مسلمانان فیلیپین تشریح کند .

این ماموریت قرار است‌بوسیله یوسف ابوبکر سفیر فیلیپین در قاهره که خود یکی‌از مسلمانان فیلیپین است انجام شود . وی در کمیته سیاسی ویژه‌ای که برای رسیدگی‌به‌وضع مسلمانان فیلیپین در جنب کنفرانس‌کشور های اسلامی در بنغازی بوجود آمده است درباره سرنوشت اقلیت مسلمین کشورش ترجیح خواهد داد

کنفرانس بنغازی دیروزوظایف مقدماتی خود را با تشکیل دو کمیته سیاسی‌وعمومی وباتوزیع وظایف میان کمیته های مذکور بصورت تازه‌ای دراورد .

این کمیته ها قرار است درباره‌دستورمذاکرات کنفرانس و قطعنامه هائی که باید بوسیله آن تصویب شود بحث کنند و سپس نتایج کار های خود را به جلسه عمومی کنفرانس‌ارائه دهند .

حمایت از اریتره

عثمان صائب سلام دبیر کل‌جبهه آزادی بخش اریتره بعد از ظهر دیروز در جلسه عمومی‌کنفرانس وزیران خارجه کشور های‌اسلامی در بنغازی سخنرانی کردودرباره مبارزه مردم «اریتره» برضدسلطه اتیوپی سخن گفت .

این نخستین باری است که کنفرانس اسلامی‌حاضر شده‌است سخنان یکی از نمایندگان جبهه آزادی بخش اریتره را استماع کند .

علاوه براین برای نخستین‌بار یک کشور آفریقائی ـ یعنی‌گینه علنا از مبارزه مردم اریتره برضد اتیوپی پشتیبانی کرد و سپس کشور های سنگال و موریتانی‌نیز در ابرازاین پشتیبانی به‌گینه‌ملحق شدند . ازکشور های عرب‌مصر ـ لیبی و الجزایرنیز پشتیبانی خود را از مبارزات جبهه آزادی‌بخش اریتره بر ضد اتیوپی ابراز کردند .

«اریتره» یک‌ایالت‌مسلمان نشین حبشه است . گروهی از این مسلمانان‌که‌خواستار جدائی‌ایالت خود ازحبشه و تشکیل یک‌کشور اسلامی‌هستند سال ها است که علیه دولت حبشه به اقدامات تروریستی دست زده‌اند .

سرور محسن پزشکپور

رهبر برومندحزب سرفراز پان‌ایرانیست

خبر مسرت‌بخش انتشار مجدد روزنامه خاک و خون مژده‌ای بسیار گرانقدر برای همه ایران پرستان بود بدینوسیله بادلی سرشار از شادی و سرور از سوی خود و تمام کوشندگان حزب درسنگرفارس این پیروزی را به آن رهبر برومند و همه میهن‌پرستان شادباش میگوئیم .

تشکیلات فارس ـ رحمت‌الله داور

آ ـ ۳۳۲

دانشگاه پهلوی

آگهی پذیرش دانشجو

دانشگاه پهلوی‌برای سال‌تحصیلی ۵۳ـ۱۳۵۲ باتوجه به سوابق پنج‌سال اول دبیرستان و برمبنای نمرات کتبی امتحانات‌نهائی‌ششم از میان دارندگان گواهینامه‌دوره کامل‌دبیرستان‌دررشته های‌ریاضی ، طبیعی و ادبی باشرایط زیر دانشجو میپذیرد :

۱ـ داوطلبان باید :

الف ـ متولد سال ۱۳۲۷ و یا بعداز آن‌باشند.

ب ـ درهیچیک‌ازکلاسهای دبیرستان مردود نشده باشند .

پ ـ درامتحانات خرداد هریک از سالهای اول ، دوم ، سوم ، چهارم و پنجم دبیرستان‌معدل ۱۴ یابیشترداشته‌باشند ویاآنکه معدل‌این معدلها از ۱۶ کمتر نباشد .

ت ـ درامتحانات نهائی سال ششم درخرداد ماه قبول شده باشند .

ث ـ فارغ‌التحصیل و یا دانشجوی فعلی ، انصرافی و اخراجی‌دانشگاه پهلوی و سایردانشگاه ها و موسسات آموزش عالی نباشند .

ج ـ دردوره‌دبیرستان زبان‌انگلیسی رابعنوان زبان خارجی انتخاب کرده باشند .

تذکر : نظر باهمیت خاص زبان انگلیسی در دانشگاه پهلوی به افرادی که در زبان انگلیسی ضعیف هستند توصیه میشود که درخواست پذیرش به دانشگاه پهلوی را ننمایند .

۲ـ پنجاه درصد از گنجایش رشته های کشاورزی‌این‌دانشگاه(اقتصادکشاورزی، اگرونومی، باغبانی ، حفاظت گیاهان ، خاکشناسی ،دامپروری و صنایع غذائی و علوم تغذیه) بداوطلبان استانهای فارس ، استان ساحلی و بنادروجزایر خلیج‌فارس ودریای‌عمان و فرمانداری کل بوشهر و فرمانداری کل بویراحمد و کهکیلویه اختصاص داده خواهد شد .

۳ـ ۱۵ درصد اول پذیرفته شدگان هررشته از پرداخت حق تعلیم دانشگاه درسال اول معاف خواهند بود .

۴ـ دارندگان‌دیپلم ریاضی میتوانند برای‌رشته های اقتصاد ، تاریخ ، روان‌شناسی ، ریاضی ، زبان و ادبیات انگلیسی ، زمین‌شناسی ، شیمی ، عمران‌ملی ، فیزیک ، جامعه‌شناسی ، آبیاری ، اقتصاد کشاورزی ، باغبانی ، خاکشناسی ، صنایع غذائی‌وعلوم‌تغذیه ، ماشین‌آلات‌کشاورزی ، مهندسی برق و الکترونیک ، مهندسی راه و ساختمان ، مهندسی شیمی ، مهندسی مکانیک و مهندسی مواد داوطلب شوند .

۵ـ دارندگان دیپلم طبیعی میتوانندبرای‌رشته های‌تاریخ ، روان‌شناسی ، زبان و ادبیات‌انگلیسی، زمین‌شناسی ، زیست‌شناسی ، شیمی ، عمران‌ملی، جامعه شناسی ، پزشکی ، تکنولوژی پزشکی ، دامپزشکی،دندانپزشکی،اقتصادکشاورزی،اگرونومی، باغبانی ، حفاظت‌گیاهان ، خاکشناسی، دامپروری، و صنایع غذائی و علوم تغذیه داوطلب شوند .

۶ـ داوطلبان رشته ادبی میتوانند برای‌رشته های تاریخ ، زبان و ادبیات انگلیسی و زبان و ادبیات فارسی داوطلب شوند .

۷ـ داوطلبان حق انتخاب حداکثر ۵ رشته دانشگاهی را به ترتیبی که بعدا از طریق پست به اطلاع آنان خواهد رسید ، خواهند داشت .

مدارک لازم :

داوطلبان باید مدارک‌زیررا باپست سفارشی از تاریخ ۱۵ر۱ر۵۲ تا ۳۰ر۲ر۵۲ به آدرس اداره کل پذیرش دانشگاه پهلوی شیراز ارسال دارند : (به مدارک ناقص ترتیب اثر داده نخواهد شد) .

۱ـ برگ درخواست تکمیل شده طبق نمونه زیر :

۲ـ فتوکپی کارنامه سالهای اول ، دوم ، سوم ، چهارم و پنجم دبیرستان .

۳ـ دوقطعه عکس ۴ × ۳ که درسال جاری تهیه و مشخصات داوطلب پشت آنها نوشته شده باشد .

۴ـ یکبرگ فتوکپی یا رونوشت شناسنامه .

۵ـ رسید مبلغ ۴۰۰ ریال که بحساب شماره ۱۰۶۰۰ دانشگاه پهلوی دربانک عمران شیرازشعبه پزشکی پرداخت و باحواله شده باشد .

۶ـ یک پاکت بقطع ۲۴ × ۱۵ یا بزرگتر که اسم و آدرس داوطلب باخط خوانا و روشن پشت آن نوشته شده و ۵ ریال تمبر به آن الصاق شده باشد . چون از این پاکت برای ارسال فرم تعیین رشته‌های دانشگاهی مورد علاقه داوطلبان و اطلاعات لازم دیگر استفاده خواهد شد به داوطلبان توصیه میشود که درنوشتن‌اسم و آدرس خودنهایت دقت را بعمل آورند .

دانشگاه پهلوی

برگ درخواست

دراین محل چیزی ننویسید :

۱ـ نام خانوادگی . . . . . ۲ـ نام . . . . . .

۳ـ شماره شناسنامه . . . . . ۴ـ محل‌صدور . . . . . .

۵ـ نام‌پدر . . . . . ۶ـ تاریخ‌تولد . . . . . .

۷ـ جنس : زن ☐ مرد ☐ ۸ـ دانش‌آموز / فارغ‌التحصیل دبیرستان . . . . . .

۹ـ آدرس‌دبیرستان . . . . . ۱۰ـ رشته تحصیلی دردبیرستان . . . . . .

. . . . . ۱۱ـ تاریخ اتمام تحصیلات متوسطه : خرداد ماه سال ۱۳. . . .

۱۲ـ تاریخ و معدل نمرات خرداد ماه پنج ساله‌اول

	سال‌اول	سال‌دوم	سال‌سوم	سال‌چهارم	سال‌پنجم	معدل‌این معدل‌ها
تاریخ	خرداد ۱۳.....	خرداد ۱۳.....	خرداد ۱۳.....	خرداد ۱۳.....	خرداد ۱۳.....	
معدل						

تذکر : معدل هرسال از روی نمرات خرداد ماه باید تعیین گردد : یعنی داوطلبانی که‌تجدیدی داشته‌اند باید نمرات خرداد دروس تجدیدی را درمحاسبه معدل خود منظور کنند

۱۳ـ نشانی : استان‌یا فرمانداری کل . . . . شهر . . . .

خیابان . . . . . کوچه . . . . . شماره‌منزل . . . . .

تاریخ . . . . . امضاء داوطلب

پیشگاه مبارك شاهنشاه آریامهر

افتتاح مجتمع ذوب‌آهن ایران و عاملیت نفت را که پس از هفتاد سال به ایران واگذار گردید صمیمانه تبریك عرض مینمائیم

ازطرف مدیرو کارکنان آردگندم کار(جاده سپهبد رزم‌آرا)

حاج کرم علی بوربور

پیشگاه اعلیحضرت همایون شاهنشاه آریامهر

جان‌نثار افتخاردارد بنمایندگی انجمن شهر صادقانه‌ترین‌و عمیق‌ترین درود وسپاس بی‌پایان را بواسطه افتتاح مجتمع ذوب آهن آریامهر و همچنین موفقیت وپیروزی بزرگ وتاریخی در بدست گرفتن تاسیسات نفتی واداره آن از طرف‌مهندسین و کارگران عزیز ایرانی که‌بدست توانا وبه‌همت والای رهبر خلاق واندیشمند نصیب ملت ایران گردیده به پیشگاه با عظمت شهریاری تقدیم داشته بار دیگر احساسات عمیق شاهدوستی و میهن پرستانه اعضای انجمن شهر ومردم مهاباد رابه خاکپای همایونی معروض دارد.

جاکر ـ رئیس انجمن شهر مهاباد شاطری

پیشگاه مبارك شاهنشاه آریامهر

افتخار دارد بنمایندگی از طرف معلمین ـ کارمندان ـ دانش‌آموزان ـ ورزشکاران ـ پیشاهنگان و اعضاء سازمان جوانان شیر و خورشید سرخ منطقه نائین موفقیت چشمگیر ایران را درراه احقاق حقوق‌خود از نفت برهبریهای خردمندانه آن پدر تاجدار تبریك عرض نموده دوام عمر و عظمت سلطنت خاندان جلیل پهلوی را آرزونماید

فخاری رئیس اداره آموزش و پرورش نائین

پیشگاه مبارك شاهنشاه آریامهر

پیروزی غرور آفرین ایران دراستقلال کامل حقوق حقه ملت از صنایع نفت و بهره‌برداری از مجموعه عظیم ذوب‌آهن اریامهر را که درپرتو اندیشه‌های تابناك و درخشان‌شاهنشاه بزرگ و معظم نصیب مردم گردیده از طرف کلیه اعضاء کلیسای کلدانی کاتولیك تهران تبریك و تهنیت میگوید .

یوحنا عیسائی اسقف‌اعظم‌کلیسای کلدانی کاتولیك‌تهران

پیشگاه مبارك شاهنشاه آریامهر مظهر تمامیت ارضی ایران عزیز

مفتخر است که از طرف قاطبه فرهنگیان ـ دانش آموزان و پیشاهنگان و سپاهیان دانش شهرستان فلاورجان‌اصفهان‌بهره برداری‌از مجتمع ذوب‌آهن‌آریامهر پشتوانه انقلاب صنعتی و مژده مسرت بخش مالکیت مطلق‌صنعت نفت ایران را که درپرتو ارشاد همایونی آغازگشته همراه بافرا رسیدن نوروز باستانی‌به‌پیشگاه رهبر بزرك انقلاب ششم بهمن تبریك عرض نموده از خداوند بزرك‌سلامتی‌وطول عمرذات‌اقدس همایونی وعظمت خاندان جلیل سلطنت را آرزو می نمایم .

جان نثار ـ نماینده آموزش وپرورش فلاورجان ـ عبدالحسین ناطقی

تلفن سرویس حوادث ۳۱۱۲۱۲

داغ: این نامادری، صورت دختر ۴ ساله شوهرش را با قاشق می‌سوزانید!

محبوبه ، دختری که نامادریش با قاشق چند جای صورت او را داغ کرده است لیلا ، مادر محبوبه نیز در عکس دیده میشود

نامادری بعد از داغ کردن دختر چهار ساله شوهرش که در اصفهان زندگی میکردند او را از خانه بیرون کرد و عموی دختر او رابا خود بتهران آورد و شبانه تحویل مادرش داد .

لیلا زن جوان دیروز در حالیکه دست دختر ٤ ساله‌اش را گرفته بود به پاسگاه ژاندارمری خزانه آمد و به رئیس پاسگاه استوار فغانی اظهار داشت پنج سال پیش اسلام جهان پناهی بخواستگاری من آمد امابعد از تحقیقات متوجه شدیم که او زن دارد و بخاطر همین ، تقاضای اورا قبول نکردم اما او خود را عاشق بی‌قرار من نشان داد و بفاصله چند ماه زنش را طلاق داد وقتی من دیدم اوواقعا عاشق من است با او ازدواج کردم . اوائل زندگیمان خوب بود یکسال گذشت و خداوند دختری بما داد که اسمش را محبوبه گذاشتیم اما بعداز اینکه ماصاحب اولاد شدیم کم‌کم احساس کردم رفتار اسلام عوض شده شبها دیر بخانه می‌آید و گاهگاه اصلا شبها را بیرون از خانه می‌ماند . چند روزی او را تعقیب کردم ومتوجه شدم اینبار آقا عاشق زنی بنام پروین شده است . یک شب موقعی که او بخانه آمد باو گفتم که من میدانم تو باز عاشق شده‌ای او اعتراف کرد که بله عاشق پروین شده‌ام !ازاو طلاق گرفتم وشوهرم محبوبه را از من گرفت وبا پروین باصفهان برد.من برای اینکه سربار پدرو مادرم نشوم در یک خیاطی شروع بکار کردم و زندگی کوچکی

عموی دختر اورا از اصفهان بتهران آورد و بدست مادر اصلیش سپرد

برای خودم درست کردم . من دیگر از محبوبه اطلاعی نداشتم تا اینکه شب گذشته موقعیکه شام میخوردم زنگ در خانه بصدا درآمد تعجب کردم آن موقع شب چه‌کسی بامن کار دارد سراسیمه بدر خانه رفتم و آنرا باز کردم. برادر اسلام بود او دست‌محبوبه راگرفته بود و موقعیکه چشم من به‌محبوبه خورد او را در آغوش گرفتم برادر اسلام گفت دخترت‌را بهتر است خودت‌نگهداری وبزرگ کنی من قبول کردم باو تعارف کردم اما داخل خانه نشد من آنقدر خوشحال‌شده‌بودم که‌متوجه نشدم چرا برادر اسلام داخل‌خانه نشد ازاینز دررا بستم وباتفاق دختربوارد اطاق‌شدم ازخوشحالی نمیدانستم چکار کنم محبوبه رنگ پریده ولاغر شده بود برایش شام آوردم اما وقتی در روشنائی‌اطاق باو نگاه کردم دیدم تمام دهان و صورتش راداغ کرده‌اند بدنبال برادر اسلام دویدم اما کسی را ندیدم‌لیلا اضافه‌کرد لیلای محبوبه راهم داغ کرده بودند و اونمی‌توانست شام بخورد . گریه‌ام گرفت‌از اوپرسیدم محبوبه چه‌کسی ترا باین روز درآورده است او گفت مامان قاشق راروی بخاری میگذاشت وبعد از آن‌آنرا روی صورتم میگذاشت شب تا صبح گریه میکردم محبوبه دیشب تاصبح در خوابخانه میکرد صبح که شد اورا به پاسگاه آورده‌ام وازدست پروین وشوهرم شکایت دارم .

صبح امروز پرونده‌ای در باره اظهارات لیلا در پاسگاه خزانه تنظیم‌و به‌دادسرای تهران فرستاده شد .

پاسبان در کلانتری کشته شد

پاسبان هنگام تحویل اسلحه خود بقتل رسید.

روز گذشته هنگامیکه محمد میرزائی پاسبان کلانتری ۱۴ تهران پس از بازگشت ازگشت شبانه اسلحه خود را که ٦ فشنگ داشت به‌متصدی اسلحه‌خانه کلانتری‌تحویل داد .متصدی اسلحه‌خانه که مشغول بازدید از اسلحه پاسبان مزبور بود ناگهان تیری از لوله آن شلیک شد و بشکم پاسبان محمد میرزائی اصابت کرد در این حادثه پاسبان محمد میرزائی درگذشت و جنازه‌او به پزشکی قانونی انتقال یافت .

دانش‌آموز کشته شد !

آمل : اتومبیل شماره ۲۳۱۷۳ تهران‌الف‌صبح‌دیروز هنگام‌عبوراز محمود آباد کناره در جنب پل داخل شهر با پسربچه ٦ساله‌ای بنام وحید خسروی دانش آموز کلاس اول دبستان «سیارکلاه» بشدت تصادف کرد و باعث مرگ وی شد .

پدر وحید که مدیر دبستان «سیارکلاه» است‌هنوزهم ازجریان مرگ فرزندش اطلاعی ندارد . راننده اتومبیل تحت تعقیب قرار گرفت .

حقه دزد ۱۴ ساله

پسر ۱۴ ساله‌ای را در یکی از راهرو های دادسرای تهران می‌بینم او را که همراه مامورپلیس است ، باتهام سرقت بدادسرا آورده‌اند از او میخواهم شگرد سرقتش رابرایم تعریف کند او میگوید من چند جلد کتاب درسی را زیربغل میگرفتم و به در خانه‌ها مراجعه میکردم نامه‌ای لای کتابم میگذاشتم و وقتی خانم خانه در را برویم باز میکرد نامه را باو میدادم که بخواند در این نامه مینوشتم :

« من پسری هستم که پدر و مادر خود راازدست داده‌ام بی‌کس و بی‌پناه هستم و از نظر مالی‌سخت درمضیقه هستم ووضع پریشانی دارم اما با وجود این حاضر نیستم‌دست از درس خواندن بکشم» خانم خانه وقتی مشغول خواندن این نامه میشد من تاجائی که امکان داشت وضع خانه را زیر نظر میگرفتم و گاهی هم که بعضی از خانمها دچار احساسات میشدند و مرا بداخل خانه دعوت میکردند که کمکی بکنند کارم آسانتر میشد چون اشیاء قیمتی را انتخاب میکردم و بعد از چند روز آن خانه را زیر نظر میگرفتم و وقتی خانم خانه منزل را تنها میگذاشت خودم را بمنزل میرساندم ودست بسرقت میزدم دیروز که وارد خانه‌ای شده بودم ازشانس بدم صاحب خانه وارد منزل شد و بکمک همسایه‌ها دستگیرم کرد که بدنبال آن کارم باینجا کشیده شده است .

میزبان درسورآشتی کنان پسرعموهایش بقتل رسید

متهم بقتل به طرفداری از پدرش، پسرعموی میزبان و میانجی نزاع را باکارد کشت

بهادر ، متهم بقتل

بروجن شغل آسیابی دارد ، پس‌از ارتکاب جنایت به بروجن فرار کرده بود که دستگیر شد .

وی در نخستین بازجوئی به جرم خود اعتراف کرد متهم و مقتول ، پسرعمو بودند واین سه برادر اهل «قوام‌آباد» شهرضا هستند .

علمدار باقری مقتول

بعدازظهر دیروز ، در تحقیقات تازه‌ای که پیرامون جنایت دکوی باغ بزرگ» شهرضا ، بعمل آمد ، انگیزه‌اصلی قتل علمدار باقری ــ مردی که برای آشتی دادن سه‌تن از پسر عموهایش در سومین شب عید ضیافت بزرگی‌ترتیب داده‌بود، روشن شد و اعلام گردید که علت قتل ، صرف مشروب الکلی بوده است !

طبق این تحقیقات ، دوسال بود، رضا ، عباسعلی ، واصغر باقری ، پسرعمو های علمدار اختلافات شدیدی داشتندوشعله‌های‌خصومت، بیش‌ازبیش در بین خانواده آنها زبانه می کشید و همچنان باهم قهر بودند ...

اطرافیان سه برادرهرچه‌کوشیدند آنها را آشتی بدهند موفق‌نشدند. در خلال این کشمکش های خانوادگی ، عباسعلی ، به آبادان مسافرت کرد و مدتی در آن‌شهر ماندگار شد تا آنکه ، با فرارسیدن سال‌نو ، او به شهرضا آمد ...

دوروز بعد ، یعنی درسومین‌شب عید ، بود که علمدار باقری در صدد برآمد ، به این کین‌توزی طولانی خاتمه دهد و از اینرو ، بازگشت عباسعلی‌رابهانه قراردادو بافتخار او ضیافت بزرگی درمنزل خود در کوی باغ بزرگ‌برپاساخت که درآن ، سه برادر مذکور با بیش از یازده‌نفر از فرزندان و پسرعموهای‌شان شرکت کردند ...

این مجلس با حالتی قهرآلود سپری میشد ، ولی موقعی‌که صرف شام تمام میشد ، بساط مشروب گسترده شد ... حین خوردن مشروب ،ناگهان ، گفتگوی تند و خشونت‌آمیزی بین این سه برادر درگرفت و آنان و تنی چند از مدعوین بپا خاستند و نزاعی بین برادران درگرفت . در این هنگام بهادر باقری ۲۳ ساله فرزند رضا یکی از برادران،درصدد پشتیبانی از پدرش برآمد وعلمدارباقری ، میزبان ، خواست ، غائله را ختم کند‌اما بهادرباچاقوئی که دردست داشت ، به او حمله‌ورشد و اورا باضرباتی از ناحیه شکم ازپا افکند . وی را به بیمارستان‌کورش کبیر شهرضا انتقال دادند ، اما او براثر جراحت شدیددرگذشت .

گزارش خبرنگار ما در شهرضا حاکی است : متهم بقتل که در پرونده ماجرا همچنین‌حکایت از این دارد که روز چهارشنبه اول فروردین ، چند تن ازآنها با چوب و چماق دهکده را محاصره‌میکنند و سنگر میگیرند ودر یک موقع مناسب ، به سه برادرازدسته مخالف‌باسامی خواهرم‌برخوردی‌و نزاعی‌درگرفت که کارشان‌به کلانتری کشید،از آنطرف هم زن دوم شوهرم با دسیسه خود را زخمی نمود و بماموران اظهار داشت که علی او را مضروب کرده است ، بر- اساس این شکایت الان شوهر خواهرم که در عرض این سه سال نان‌آور من و بچه‌هایم بوده در بازداشت بسر میبرد در حالی که مقصر اصلی شوهرم است که مرا و بچه‌هایش‌را سرگردان‌کرده و خودش مشغول خوشگذرانی است .

بدبیار های تعطیلات نوروز

شرح عکسها از راست به‌چپ: (۱) دوبرادر که هنگام صیدماهی‌دردریای‌جابکسر گرفتار امواج خشمگین‌شدند ودریا هنوز اجساد آنها را پس نداده‌است (۲و۳و٤و٥) محمدرضاجبارکعبه ، صدیقه ، وحیدوناصررضاپور حقی برادر همسر ، همسر وفرزندان‌سرگرد مجید رضاپورحقی که درحادثه اتومبیل مجروح شدند (سرگرد رضاپور حقی ودختر ۱۰ ساله‌اش‌پروین در این حادثه جان خود را ازدست دادند و خبر آن دیروز چاپ شد) ــ (٦) علی‌خالقی راننده‌اتوبوس‌شماره ۷٤۹۱۲ که اتوبوس خود رادر بهشهر واژگون ساخت! (۷) یکی از مجروحین حادثه اتوبوس بهشهر.

«هوو» باجناق‌هارا بجان‌هم انداخت

شرح عکسها از راست به‌چپ: (۱) ابراهیم صدری راننده مینی بوس که در برخورد مینی بوس با یک اتوبوس در جاده قوچان جان خودرا از دست داد (۲و۳) کریم و کبری نسازی ۳۰ ساله و ۲٦ ساله دو تن از مجروحین همین تصادف (٤) ــ یحیی عباس پور نوجوانی که در مشهد با بنزین خود راآتش زد (خبرها درشماره دیروز اطلاعات چاپ شده است).

«بانو» با اینکه سی‌سال ندارد، پنجاه‌ساله بنظرمیرسید، رشته های‌فروبدبختی گذشت زمان‌را درچهره‌اش‌عمیقا ترسیم کرده بود.

در حالیکه میگریست میگفت : شوهرم الهقلی ، سه سال قبل بدون اطلاع من زن دیگری گرفت از همان زمان رابطه‌اش با من و بچه‌هایمان به سردی گرائید و رفته رفته‌از دادن‌خرجی نیز بمن خودداری میکرد خام بودم و در آن ایام نمیتوانستم متوجه این حقیقت گردم که‌دارای یک «هوو» میباشم . و فکر میکردم اخلاق الهقلی عوض خواهد شد. ولی هرچه صبرکردم دیدم شوهرم عوض‌بشو نیست . و دیگرنمیتوانم سنگینی این درد بزرگ را تحمل کنم . پریشب به خانه «هرویم» رفتم و در آنجا با شوهرم‌بگو ــ مگو کردم و او نیز بسختی مرا کتک زد ــ در همین اثنا شوهر خواهرم که از جریان مطلع گردیده بود به آنجا رسیدومرااز دست‌شوهرم که‌بقصد کشت مضروبم میکرد نجات‌داد. همانشب بین شوهر من و شوهر خواهرم برخوردی و نزاعی درگرفت که کارشان‌به کلانتری کشید.از آنطرف هم زن دوم شوهرم با دسیسه خود را زخمی نمود و بماموران اظهار داشت که علی او را مضروب کرده است ، بر- اساس این شکایت الان شوهر خواهرم که در عرض این سه سال نان‌آور من و بچه‌هایم بوده در بازداشت بسر میبرد در حالی که مقصر اصلی شوهرم است که مرا و بچه‌هایش‌را سرگردان‌کرده و خودش مشغول خوشگذرانی است .

فاویسم کودکی را کشت و ٦ کودک دیگر را مسموم کرد !

اهواز : با فرارسیدن فصل باقلای سبز بیماری فاویسم در اهواز شیوع یافته است .دیروز کودکی بنام هوشنگ امیریان به علت مسمومیت شدیدناشی از خوردن باقلا جان‌سپرد .

ضمنا ٦ کودک ٥ تا ۱۲ساله به اسامی : گوهر حیدری ــ فرزین هرمزی ــ مازیاراحمد زاده ــنصرت بلوائی ــ فاطمه سفری و حمید تولائی ازاهالی اهواز و رامهرمز که براثر خوردن باقلا دچار مسمومیت شده و در حال اغماء بودند به بیمارستان جندی شاپور انتقال یافتند و بستری و تحت‌معالجه قرار گرفتند .

انفجار گلوله توپ روی‌داد چوپان را کشت

سنندج ــ ورود دو چوپان ۱۸و ۱۰ ساله به منطقه ممنوعه باعث کشته شدن یکی از آنان شد .

چوپان مقتول طاهر اسکندری ۱۸ ساله بود . در این حادثه که براثر انفجار گلوله توپ روی‌داد محمد شکری ۱۰ ساله نیز مجروح شد و جهت مداوا به بیمارستان پهلوی سنندج انتقال یافت .

این حادثه در حوالی روستای «کمیز» اتفاق افتاد .

حوادث در گوشه و کنار ایران

نزاع ۱۰۰ نفری ۲۰ مجروح داشت !

تبریز : صبح دیروز بیش از یکصد تن ازاهالی‌قریه«ساولان» از توابع تبریز بدنبال دشمنی دیرینه برسر تقسیم آب با یکدیگر به نزاع پرداختند وبا چوب و چماق و دشنه بجان هم افتادند .

در این حادثه ۲۰ تن از منازعین به شدت مجروح‌شدند وبه بیمارستان شیرو خورشید سرخ تبریز انتقال یافتند . ۹۰ تن از مصدومین در بیمارستان بستری‌گردیدند‌اسامی‌مجروحین عبارت است از : حاتم وبشیر فرزندان ذوالفقار ، نوروزفرزند عباس ، حسن فرزند جواد ، حمزه فرزند سیب ، جبرئیل فرزند تقی، قوچعلی‌فرزندحسن، بایرام فرزند قاسم ،عباس‌فرزند کاظم . جریان از طریق ژاندارمری محل تحت‌رسیدگی است ، مسببین حادثه دستگیر گردیدند .

اولین قربانی حوض آب

میانه : دختر ۳ ساله‌ای بنام زهرا فقیهی درغیاب‌پدرو مادرش که مشغول پذیرائی از مهمانان نوروزی بودند کنار حوض رفت و بداخل حوض سقوط کرد ودر آب خفه شد !

مرگ موتوسیکلت سوار

اهواز ــ موتوسیکلت سوار در تصادف با اتومبیل کشته شد. این حادثه در جاده کوت‌عبداله اهواز رخ داد. مقتول جوان ۱۷ ساله‌ای بنام مرتضی یزدانی بود که پس از حادثه در بیمارستان بستری شد ولی درگذشت .

کشتی‌گیر همدانی ویک مسافر در تصادف کشته شدند

یکی ازکشتی گیران‌معروف همدان در تصادف رانندگی راه همدان ــ ملایر جان خود را از کف داد و در این حادثه که براثر برخورد اتومبیل کرایه شماره ٤۱۳۹۳ با جیپ شماره ٥٦۳٥۱ برانندگی‌بهرام موسی خانی رخ داد، یك مسافر کشته و٦ نفر دیگر نیز زخمی‌شدند.

کشتی‌گیر مقتول ، غلامحسین ترکمن نامیده میشد و بارها درمسابقات کشتی فرماندار یکل همدان درخشیده بود . وی رانندگی اتومبیل کرایه را بعهده داشت. مجروحین حادثه ، به بیمارستان پهلوی همدان انتقال یافتند و بستری شدند .

اسامی مجروحین این حادثه حسین محققی،نایب‌علی نادعلی، علی بیگلری، نصرت‌اله‌فقیهی، احمد کاظمی وحسن‌نصرت‌الهی میباشد .

آخرین عیددیدنی شوم‌بود!

صحنه : مینی بوس شماره ۷٥۳۸۱ به رانندگی حسین‌کوثری که از همدان بطرف کرمانشاه می رفت با پیرمردی بنام کرمعلی خالوندی ساکن صحنه که برای عید دیدنی می رفت تصادف کرد. شدت حادثه‌بحدی‌بود که‌کرمعلی دردم کشته شد !

اینهامجروحین حادثه‌خونینی هستند که ۵ نفرجان‌سپردند

در تصادف خونین دو اتومبیل در ده کیلومتری بروجرد ۵ نفر کشته و ۸ نفر مجروح شدند . مجروحین که عکس آنها در بالا چاپ شده است از راست بچپ بترتیب عبارتند : زهرامعصومی- ماشاء الله عباسعلیزاده ــ جواد نصرالهی ــ امجد وکیلی ــ عیدی شیان ــ فوزیه نصرالهی (۷ساله) میترا وکیلی‌وعلی سهرابیان راننده یکی از اتومبیلها (خبر حادثه قبلا چاپ شد).

انگیزه‌قتل ۴ روستائی درزدوخورد دستجمعی «خوردجان» روشن‌شد

سه‌تن ازمقتولین باهم‌برادر بودند

★ ۷ نفر از عاملین نزاع دستگیر گردیدند و ۱٦نفر مجروحین ، یکنفر را متهم به ایجاد زدوخورد کردند

« خورجان » ، اختلافات عمیقی وجودداشته با اینکه بارهااافراد این دو دسته را آشتی‌داده‌اند. هنوز دو دستگی بین آنان از بین نرفته است .

بدنبال تحقیقات تازه‌ای که‌در زمینه زد و خورد دستجمعی ساکنان روستای « خورجان» دهبید از توابع آباده ، انجام شد ، جزئیات قتل چهار نفراز اهالی این دهکده روشن گردید و از سوئی ۱٦ نفر مجروحین حادثه مدعی شدند این نزاع که در اولین روز سال نو درگرفت ، به تحریک فقط یک نفر رخ داده است .

پرونده نشان میدهد ، ازسالها قبل ، بین دو دسته از ساکنان مصطفی ،ظراب و عزیز اسدی‌و یکنفر دیگر بنام غلامعلی نجفی حمله‌ور شده و آنها را بقتل میرسانند .

در این‌نزاع ، چنانکه‌دیروز اطلاع دادیم ۱٦ نفر مجروح شدندوفعلا در بیمارستان‌کورش آباده بستری هستند.

آخرین گزارش رسیده از خبرنگار ما در آباده حاکی است : عده‌ای از عاملین اصلی نزاع متواری شده‌اند و تاکنون ۷ نفر باتهام شرکت در زد و خورد دستگیر گردیده‌اند.

«بچه»را پس نمیدهند !

مردی که بعد از طلاق زن اولش ، فرزند دوساله‌اش رابه خانواده‌ای سپرده بود تا بزرگ کند ، پس از ۳ سال که برای بردن فرزندش مراجعه کرد ، خانواده مزبور از دادن فرزند به وی خودداری کرد.

«رسول» مردی که از دست «شهربانو» به دادسرای تهران شکایت کرده بود به خبرنگار ما گفت : دو سال قبل که از همسر سابقم جدا شدم بناچار بچه‌ام «سعید»را به شهربانو سپردم و بوی‌بطورمرتب‌ماهیانه یکصدوبیست تومان در قبال نگهداری بچه میدادم ، چندروز پیش که به او مراجعه کردم تا بچه‌ام را پس بگیرم او مخالفت کرد و اظهار داشت که هیچ پولی‌از من‌دریافت نداشته‌است.

«شهربانو» در این مورد گفت: بچه رسول در حال حاضر مثل بچه خودمان میماند و ما هیچ محبتی را از وی دریغ‌نمی‌کنیم، علت ممانعت‌ما هم‌به همین‌خاطر است که نمی خواهم به این بچه آسیبی برسد چه در حال حاضر رسول زن دیگری‌گرفته و من از روزی میترسم که‌زن دوم او با بچه نسازد .

به این پرونده بازپرسی شعبه ۱ رسیدگی می کند .

سارقین ۱۳ ساله بدام افتادند

دو پسربچه ۱۳ساله که با هم کیف یک پسر ۱٥ ساله را دزدیده و سپس شناسنامه‌اش آتش‌زده بودند،توسط ماموران دستگیر و به دادسرای تهران اعزام شدند .

حسین‌محمدزاده (محصل) و جعفر زاد قزوینی (کارگر) که هر دو بچه محل می باشند تصمیم‌میگیرند که به سینمابروند وچون پولی در بساط نداشتند حسین مامور میشود دست به جیب‌بری بزند تا پول سینما فراهم شود و بدنبال این تصمیم کیف پسربچه ۱٥ ساله‌ای بنام اسدالله فرخی را میزنند . سارقین خردسال که پس از زدن کیف متوجه میشوند در داخل آن غیر از شناسنامه صاحبش چیز دیگری وجود ندارد جعفر با آتش سیگارش شناسنامه اسدالله را آتش‌می- زند .

عصر دیروز اسدالله ،حسین را در خیابان جوادیه می‌بیند و بلافاصله به ماموران خبر می- دهدکه‌حسین کیف او رادزدیده است ، متهمین دستگیر و به دادسرای تهران اعزام شدند .

در دادسرای تهران هرکدام از بچه ها که هر دو سابقه‌دار هستند گناه را به گردن دیگری میانداخت که پس از رسیدگی پرونده به دادگاه اطفال ارجاع شد .

متهمان پس از دستگیری دیده میشوند

نزاع خیابانی زن‌وشوهرهای سابق

زنی بنام «تاج‌بی‌بی» که قصد داشت طلاق‌نامه خود را از شوهر سابقش پس بگیرد توسط او مضروب شد .

این زن عصر دیروز قاسم‌علی شیرازی شوهر سابق خود را در خیابان می بیند و پیش او میرود و از وی طلب طلاق - نامه‌اش را میکند اما شوهر این زن بناگاه به او ناسزامی گوید و به‌شدت او رامضروب میکند.پرونده‌این نزاع‌خیابانی زیرنظر بازپرس کشیک تحت رسیدگی قرار گرفت .

طالبین بذر مرغوب پنبه
که بوسیله لابراتوار اداره اصلاح بذر و نهال کشاورزی گرگان گواهی شده با مشخصات قوه نامیه ۹٦ درصد و خلوص بذر ۹۹٫۳ درصد به تلفن شماره ۲۹۳۰گرگان مراجعه فرمایند

حادثه‌ای که ۵ کشته و۸ مجروح داشت

در پنج روز اول فروردین ، جاده های مناطق غربی کشور ، حوادث خونینی به خود دید و تنها در یکی از این حوادث، که در ۱۰ کیلومتری بروجرد روی داد ۵ نفر کشته و ۸ نفرمجروح گردیدند . عکس از دو اتومبیلی که بوجودآورنده‌این حادثه‌خونین بوده‌اند گرفته شده است .

مجالس ترحیم

بدین وسیله فوت مرحومه بانو رباب مروتی مادر هم‌مسلک گرام آقای اسدالله مروتی عضو دفتر سیاسی را باطلاع میرساند مجلس ترحیم روز چهارشنبه هشتم فروردین ماه از ساعت ۳تا۵ بعداز ظهر در مسجد مجد برگزار خواهد بود .

رئیس کل حزب مردم ،پروفسور یحیی عدل

باکمال تاسف درگذشت سرکاریانورباب مروتی مادر گرامی جناب آقای اسدالله مروتی دوست عزیز و هم‌مسلک محترم را باطلاع دوستان و آشنایان میرساند . مجلس ترحیم آن مرحومه روز چهارشنبه هشتم فروردین از ساعت ۳الی۵ بعداز ظهر در مسجد مجد برگزار خواهد بود .

فراکسیون پارلمانی حزب مردم ـ هلاکو رامبد

بدین‌وسیله فوت مرحومه بانو رباب مروتی مادرارجمند آقای اسدالله مروتی را باطلاع کلیه همشهریان نهاوندی مقیم تهران میرساند مجلس ترحیم مردانه و زنانه روز چهارشنبه‌هشتم فروردین ماه از ساعت ۳تاه بعداز ظهر در مسجد مجد منعقد است .

نهاوندیان مقیم‌مرکز ، دهقان ، رئیس انجمن شهرستان نهاوند .

سازمانهای باشگاه ورزشی‌عقاب فوت‌مادر گرام‌آقای اسدالله مروتی رئیس باشگاه عقاب را باطلاع میرساند .
مجلس ترحیم مردانه و زنانه روز چهارشنبه هشتم‌فروردین از ساعت ۳تاه بعداز ظهر در مسجد مجد منعقد است .

حسین فکری

بدین وسیله فوت مرحومه بانو رباب مروتی مادر گرامی آقای نصرت‌الله مروتی رئیس هیئت مدیره شرکت جنرال فولاد را باطلاع میرساند مجلس ترحیم فقید سعید روز چهارشنبه‌هشتم فروردین ماه از ساعت ۳تاه بعداز ظهر در مسجد مجدمنعقد است .

شرکت جنرال فولاد

بدین وسیله فوت مرحومه بانو رباب مروتی مادر گرام‌آقای نصرت‌الله مروتی عضو هیئت مدیره شرکت صنعتیار را باطلاع میرساند مجلس ترحیم مردانه و زنانه روز چهارشنبه هشتم‌فروردین ماه از ساعت ۳تاه بعداز ظهر در مسجدمجد منعقد است .

شرکت صنعتیار

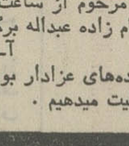

بدین وسیله فوت مرحومه بانو رباب مروتی مادرگرام‌آقای نصرت‌الله مروتی را باطلاع میرساند مجلس ترحیم فقید سعیدروز چهارشنبه هشتم فروردین از ساعت ۳تاه بعداز ظهر در مسجد مجد منعقد است .

باشگاه لاینز پیروز

بدین‌وسیله فوت مرحومه بانو رباب مروتی مادر بزرگ آقای علیرضا مروتی عضو هیئت مدیره شرکت ایران باکان را باطلاع میرساند مجلس ترحیم روز چهارشنبه هشتم فروردین از ساعت ۳تاه بعداز ظهر در مسجد مجد منعقد خواهد بود .

هیئت مدیره شرکت ایران باکان

۱ـ۲ آ ـ ۹۵

خانواده های :مروتی ـعطارنژاد ـ تشکری ـ الطاف ـ مرشد ـ ظنین ـ ممتحن‌نراقی ـ مصحفی ـ الکتریسته ـطباطبائی ـ قنادی ـ پرنیان ـ حدادپور و فامیل های وابسته.

بدین وسیله فوت مرحومه بانو رباب مروتی راباطلاع‌میرساند مجلس ترحیم‌مردانه و زنانه فقید سعید روز چهارشنبه هشتم فروردین از ساعت ۳تاه بعداز ظهر درمسجد مجد منعقداست.

۱ـ۲ آ ـ ۹۵

فوت مرحوم مغفور محمدمهدی بلالی شهمیرزادی را به‌اطلاع بستگان و دوستان و همشهریان میرساند مجلس‌تذکر آنمرحوم درروز چهارشنبه ۸ر۱ر۵۲ ازساعت ٤ الی٦درمسجد مهدیخان واقع درمیدان شاهپور منعقد خواهد شد .

خانواده‌های : بلالی . طباطبائی . زمان‌پور . صابری. مقصودی . دادگر . خسروی . شهاب‌الدین . کریمی . پیران‌عل . معلمی‌نژاد. ابراهیمی . وقاری . اکبری. عسکری. صادقی . ملک . زارعی . رجبی . قاسمی . خاکسار . صفائی. وجدانی . حامدی .

آ ـ ۲۹٤

مصیبت وارده را بعموم بازماندگان آنمرحوم تسلیت میدهیم .

بانهایت تاثر درگذشت شادروان منصور فرزین‌پور کارمند بازنشسته شهرداری تهران‌راباطلاع دوستان‌و آشنایان میرسانیم . مجلس ترحیم مردانه و زنانه فقید سعید روز سه‌شنبه هفتم فروردین ماه از ساعت ۳ الی ۵ بعداز ظهر در مسجد سجاد واقع‌درخیابان شاه سه‌راه گیتی برگزار میباشد.

خانواده های : فرزین‌پور . قلعه‌نوئی . فخریه . دکتر شاهپور مسعودی . جودی . سیروس خوبان . فیروزآبادی. افشار . طباطبائی . یوسفی . یاوری . اسفندیاری . حفیظی. نوریان . فصیحیان. کشاورز .مرتضی لاجوردی . شیروانی. سرهنگ نوذر دولتشاهی . دکتر ناصر ماهوتیان . جهان‌بخش حق‌شناس . رفاهیت. ظهیری . وحیدصفا . معظمی .پروین‌چی

همسر و فرزندان داغدار شادروان منصور فرزین‌پور در سوک او عزادار میباشند . مجلس ترحیم ازساعت ۳ الی ۵ بعداز ظهر روز هفتم فروردین در مسجد سجاد برگزارمیباشد

مهرانگیز فرزین‌پور . (فخریه) الهه مسعودی (فرزین‌پور) . فتانه فرزین‌پور . مهرداد فرزین‌پور . مهران فرزین‌پور . فیروزفرزین‌پور.

مصیبت وارده را بعموم بازماندگان آنمرحوم تسلیت میدهیم

بانهایت تاسف فوت مرحومه همسر و مادر عزیزمان بانو ملکتاج صادقی‌حسینی را باطلاع دوستان و خویشاوندان میرسانیم مجلس ترحیم مردانه و زنانه آنمرحومه از ساعت ۱ الی ۳ بعداز ظهر روزسه‌شنبه۷ر۱ر۵۲ در خانقاه صفی‌علیشاه منعقد است .

حسین صادقی حسینی . احترام . رضا . حرمت . افتخار . فخری . علی . منصوره . (صادقی حسینی) خانواده‌های صادقی حسینی. زاهدی. قاضی تهرانی. صادقی. ویسی . توکلی . فداکار . بیکرنگار . نورائی . پورباوری . عبدالرحیمی . توزیع . نوروززاده .موسوی . کوشا . علائی. مجتبائی . دباغ . هدایتی . قائمی . مکنون . نبئی.

بعموم بازماندگان آنمرحومه مصیبت وارده را تسلیت میدهیم

باکمال تاثر فوت مرحوم مغفور حاج محمود کشتگار متولی تکیه بزرگ تجریش را به‌اطلاع کلیه دوستان و آشنایان میرساند.
مجلس ترحیم فقید سعید روز سه شنبه هفتم فروردین از ساعت ۳تا٦ بعد از ظهر در مسجد فاطمیه واقع در سریل تجریش منعقد است .

هیئت نظار تکیه بزرگ تجریش

بانهایت تاسف درگذشت شادروان الحاج حسن جوادی مراغه‌ای را باطلاع اقوام و آشنایان میرساند . مجلس ختم‌زنانه ومردانه آنمرحوم روز چهارشنبه ۸ر۱ر۵۲ از ساعت ۳ الی ۵ بعداز ظهر در مسجد مجد منعقد میباشد .

سرهنگ دکتر محمدجوادی ـبانو عزت جوادی ـ دکتر احمد جوادی ـ محمود جوادی ـ رجب‌جوادی و خانواده های :سید یونسی ـ شیخ‌تاجی جوادیان ـ فتاحی ـ مرتضوی ـمجیدی ـ غلامحسین پور ـ صمدی و خانواده های وابسته .

مصیبت وارده را بعموم بازماندگان آنمرحوم تسلیت میدهم

با کمال تاسف درگذشت مادر بزرگ عزیزمان بانوعصمت صدریه را باطلاع میرسانم . مجلس ترحیم ازساعت ۲ ونیم تا ٤ ونیم روز سه‌شنبه هفتم فروردین در مسجد فخرالدوله واقع در دروازه شمیران برگزار میشود.

مرتضی صدقی ـ هادی صدریه

بعموم بازماندگان آنمرحومه مصیبت وارده را تسلیت‌میدهیم

خانواده های : بوربور ـ علی آبادی و خانواده های وابسته

با اندوه فراوان درگذشت نابهنگام جوان ناکام‌فریبرز بوربور را به اطلاع خویشاوندان و دوستان میرسانند . هزینه مجلس ترحیم مردانه صرف امور خیریه خواهد شد . مجلس ترحیم زنانه روز سه‌شنبه ۷ر۱ر۵۲ از ساعت ٤ الی ٦ بعد از ظهر در منزل آن شادروان واقع در عشرت آباد خیابان سرباز پلاک ۳ برگزار خواهد شد.

آ ـ ۱۱۵

بدینوسیله درگذشت‌فردخت آق‌اولی فرزند تیمسار سپهبد فرج‌اله آق‌اولی‌رئیس هیئت مشاوره‌انجمن اخوت راباستحضار اخوان و آشنایان میرساند . مجلس ترحیم آن شادروان‌امروز (دوشنبه ششم‌فروردین ماه جاری) ازساعت۵ الی ۷ بعداز ظهر در محل خانقاه صفی‌علیشاه قدس سره‌العزیز برگزار میگردد.

دفتر انجمن اخوت

آ ـ ۱۰۷

با کمال تاسف فوت شادروان کوچك وفائی‌رهبر برادر آقای اکبر وفائی رهبر رئیس اداره بازرسی کل بانک سپه را باطلاع میرساند.
مجلس ترحیم مردانه و زنانه آنمرحوم از ساعت ۳تاه بعد از ظهر سه‌شنبه هفتم فروردین در مسجد امام زمان(ع) خیابان آیزنهاور برگزار خواهد شد .

بانک سپه

۱ـ۲ آ ـ ۹۵

خانواده‌های : احمد راحتزاد ـ افسر راحت زاد ـ دکتر محمد تقی راحت زاد ـ ناهید راحت زاد ـ عبداله نیک نژاد ـ زهرا نیک نژاد ـ سرتیپ دکتر قاسم نیک نژاد ـمهدی نیک‌نژاد ـ نصرت نیک نژاد ـ رجبعلی نیک نژاد تهرانی ـ محمود عسکری ـ حاج حیدر قلی عسکری ـ منصور صدری ـ عفت صدری ـ باقری ـ واقعی ـ نظمی ـ میزبان ـ بایندر ـ سیادت ـ هجوانی ـ مدنی ـ افشار ـ سمیعی ـ میرفخرائی ـ طباطبائی ـ سرافرازی ـافکندگی ـ قوامی ـ حبیبی ـسروری ـ طهماسبی ـ پور خلیل ـ میرشریف ـ عبدی ـ رضائی ـهرندی

بانهایت تاثر و تاسف درگذشت ناگهانی جوان ناکام **دکترمحمد علی‌راحتزادرا** که در آمریکا اتفاق افتاده استبه استحضار دوستان و خویشاوندان میرساند مراسم ختم‌مردانه و زنانه آن شادروان از ساعت ۱۳ تا ۱۵ روز چهارشنبه ۸ فروردین ماه جاری در مسجد مجد منعقد خواهد بود . ضمنا مراسم شب هفت آن مرحوم از ساعت ۱۵ تا ۱۷ روز شنبه ۱۱ فروردین ، در امام زاده عبداله برگزار خواهد شد.

آ ـ ٤۲۸

بعموم افراد خانواده‌های عزادار بویژه بازماندگان‌آنمرحوم مصیبت وارده را تسلیت میدهیم .

تسلیت

بانهایت تاسف مصیبت وارده را به جناب آقای‌دکتر منوچهر شاهقلی وزیر محترم بهداری و جناب آقای علی‌اشرف شاهقلی مدیرعامل سازمان آب و برق خوزستان تسلیت‌عرض می‌نمائیم .

کارکنان سازمان آب و برق خوزستان

آ ـ ۳۲۸

خانواده محترم نوذری

بانهایت تاسف مصیبت وارده را تسلیت میگوئیم و در غم بزرگ شما شریک می‌باشیم .

اهواز ـ رحمان مهاجر و بانو

تیمسار سپهبد آق‌اولی مقام محترم مدیریت کل بانک سپه

بانهایت تاثر و تاسف به نمایندگی از طرف کارکنان منطقه فوت تاثرانگیز صبیه محترمه تیمسار را تسلیت عرض نموده شکیبائی و تندرستی برای تیمسار معظم و خانواده گرامی از خداوند بزرگ مسئلت مینماید .

سرپرست منطقه تبریز ـ علی امینیان

آ ـ ۳۳٦

جناب آقای دکتر شاهقلی وزیر محترم بهداری

بانهایت تاسف و تالم درگذشت مرحوم سرهنگ شاهقلی برادر گرامی آن جناب را از طرف خود و کارمندان وبیمارستان ومرکز بهداشت شهرستان نائین تسلیت عرض نموده بقاء عمر و سعادت و سلامت برای آن جناب و بازماندگان از درگاه‌خداوند مسئلت مینماید .

دکتر اکبری رئیس بهداری نائین

آ ـ ۳٤۰

جناب آقای مهندس میرنظامی

باکمال تاسف و تاثر مصیبت وارده را تسلیت عرض نموده صبر و شکیبائی بازماندگان را از ایزد توانا خواهانیم .

اداره خاک شناسی و حاصلخیزی خاک گیلان

آ ـ ۳٤٦

تیمسار سرهبد آق‌اولی مقام‌محترم مدیریت کل‌بانک سپه

درگذشت نابهنگام و تاثر انگیز صبیه محترمه را ازطرف خود و کارکنان اداره حسابداریکل بانک حضور تیمسارمعظم تسلیت عرض نموده . بقای عمر و تندرستی تیمسار و خانواده گرامی را از خداوند بزرگ مسئلت مینمایم .

اسماعیل روستا زاده

آ ـ ۱۱۷

جناب آقای وفائی رهبر ریاست محترم اداره بازرسی کل بانک سپه .

مصیبت وارده را از طرف خود و کارکنان اداره‌حسابداری کل بانک حضور جنابعالی تسلیت عرض نموده بقای عمر و سلامتی سرکار و خانواده گرامی را از خداوند بزرگ مسئلت دارم .

اسمعیل روستا زاده

آ ـ ۱۱۷

تیمسار سرتیپ قمقانه

کارکنان باشگاه هواپیمائی شاهنشاهی درگذشت‌والده گرامتان را تسلیت میگویند.

باشگاه هواپیمائی شاهنشاهی

آ ـ ۲۹۸

تیمسار سپهبد آق‌اولی رئیس محترم هیئت مدیره و مدیرکل بانک سپه

درگذشت نابهنگام صبیه محترمه را به حضور آنجناب تسلیت عرض نموده بقای عمر تیمسار معظم وخاندان ارجمند را از خداوند متعال مسئلت مینماید.

رئیس و کارکنان اداره بازرسی کل وبازرسی شعب بانک‌سپه

آ ـ ۱۱۹

جناب آقای اکبر وفائی رهبر ریاست محترم اداره بازرسی کل بانک سپه

فوت ناگهانی‌برادر ارجمندتان مرحوم‌آقای کوچک وفائی رهبر را بعموم بازماندگان مخصوصا آنجناب تسلیت عرض مینماید.

رئیس وکارکنان بازرسی شعب بانک سپه

آ ـ ۱۱۳

جناب آقای دکتر حسین کشتکار

با کمال تاثر و تاسف درگذشت شادروان حاج محمود کشتکار پدر گرامیتانرا به جنابعالی و خانواده محترم تسلیت عرض نمودمبقاءعمر و سلامت بازماندگان را از درگاه خداوند متعال خواستارم.

محمدتقی حیدری

آ ـ ٤۳٦

تیمسار سپهبد آق اولی مدیر کل محترم بانک سپه

با نهایت تاسف و تاثر مصیبت وارده را تسلیت عرض‌مینمایم.

اداره خارجه ـ علی مشار

آ ـ ۱۳۵

تیمسار سپهبد آق‌اولی مدیریت کل بانک سپه

بانهایت تاسف تالم درگذشت مرحوم سرهنگ شاهقلی برادر گرامی آن جناب را از طرف خود و کارمندان وبیمارستان ثریا انتقال یافت.صدیقه اعظمی و نوجوانی بنام محمدرضا یزدانی هنگام خرد کردن سبزی‌و سر بریدن‌مرغ‌دست خودرابریدند و به بیمارستان انتقال یافتند .

دوبرادر از اهالی محله‌لادان اصفهان بر سر تقسیم عیدی با یکدیگر نزاع کردند و یکی از برادران بنام حسن جانثاری با خاکانداز بر فرق برادرش‌کوبید وسر وی را شکافت . حسن به بیمارستان ثریا منتقل شد .

زنی بنام‌رقیه سلمانی ازساکنین درچه‌پیاز که برای گرفتن عیدی دنبال شوهرش روی پشت بام می دوید از پشت بام بداخل پلکان سقوط کردوستون فقراتش‌شکست و در بیمارستان بستری شد .

جمشید نوری ساکن خیابان مدرس اصفهان دچار مسمومیت غذائی شد و به بیمارستان ثریا انتقال یافت .

و جمعا ۷ نفر در حوادث‌مختلف رانندگی مجروح شدند که عبارت بودند از : مدرس قناعتکار ـ گل محمدی ـ اصغر کیانی اصل ـ عباس شجاعی ـ محمود اسحاقیان قدرت‌اله رحیمی ـ طاهره نظری

یادبود

شش سال گذشت از حکایت مزوتو
هنوز لاله صفت داغدار روی توام

هفتم فروردین شش سال از مرگ جانسوز همسر عزیزم **محمد ابراهیم حاجی عباسی** می‌گذرد وبااین ضایعه‌اسفناک شادی وامید از کاشانه مارخت بربست و تا ابد غمی جانسوز بردلمان باقی گذاشت .

عباسی عزیز :

بهار هر سال برای هرکس پیام شادی و سرور را دربر دارد .اما برای من وفرزندانت دردناکترین مصیبت زندگی و تلخ ترین ایام را بیاد می‌آورد. بهمین مناسبت من و چهار یادگارت برسر مزارت می‌آئیم و اشک حسرت میریزیم .

همسر و فرزندان داغدارت

بمناسبت سالگرد درگذشت همسر عزیزم سرگرد نیروی‌هوائی **ایوب مقصودلو** مجلس یادبودی روزسه‌شنبه هفتم فروردین ازساعت ۳ونیم تاه ونیم در سالن شماره ۲ بهشت زهرا منعقد است از بستگان و دوستان و همکاران آن شادروان تقاضا دارد باشرکت دراین مجلس روح‌آن مرحومرا شاد وبازماندگان رامتشکر نمایند.

تاجباهور مقصودلو (پارسافر)

روز جمعه دهم فروردین ماه ۱۳۵۲ بمناسبت سالروز قتل تاثر انگیز جوان ناکام **یوسف سجودی** (قهرمان بوکس کشور) مراسم یادبودی از ساعت ۳ بعداز ظهر درمزارآن بهشتی جایگاه درتازه‌آباد رشت برگزار میشود .

خانواده سجودی و خانواده های وابسته

روز سه‌شنبه ۷ر۱ر۵۲ مصادف با هفته درگذشت‌ناگهانی مرحوم **سعید ابدالی** مجلس تذکری از ساعت ٤ الی ٦ بعداز ظهر درسالن شماره ۵ بهشت زهرا برگزار میشود حضور دوستان و آشنایان موجب شادی روح آنمرحوم و تشکر بازماندگان خواهد بود . وسیله حرکت از منزل آن مرحوم واقع در خیابان تاج ـ خیابان بهبودی سکوی‌مشیری ساعت ۳ بعدازظهر آماده است .

خانواده‌های : ابدالی . عزیزی . کیانی . اردلان . سلطانزاده . پورتقوا . آتشی . مخموری . شایگان . نادری . بنائی . عقیلی . ردیفی . میرصفوی . نظری . شهرابی . معصومی .

روز سه‌شنبه هفت فروردین از ساعت ٤تا۷ بعداز ظهر سال **دکتر کورس سخن سنج** عزیز از دست رفته فامیل سخن سنج و کاوه درمنزل برقرار است.

خیابان ژاله آب‌سردار کوچه قائن کاشی ۳

مجالس وعظ و سوگواری

المهدی منا اهل‌البیت
مهدیه تهران

چون با لطف خدا وتوجهات حضرت مهدی علیه‌السلام موسسه دینی و مذهبی مهدیه تهران همیشه در مقام این‌بوده است که افکار شما برادران و خواهران اسلامی را باهداف مقدسه‌عالیه‌اسلامی ودودمان آل‌عصمت سلام‌اله علیهم‌اجمعین بمقدار امکانات خود متوجه ساخته و برای هدایت وتقویت اعتقادات دینی و ایمانی مردم هم چاره‌ای جز ایجاد مراکز تعلیم و تربیتی و محافل سودمند دینی‌که با افرادی متخصص ودلسوز درامور دینی ومذهبی اداره‌شود نیست بدین‌مناسبت چون درایام آخرماه‌صفر **وفات پیغمبرعالیقدر اسلام وشهادت حضرت امام حسن مجتبی (ع) و شهادت حضرت رضا (ع)** است گرچه مردم مسلمان وبا ایمان بپاس خدمات این سه شخصیت بزرگ اسلامی همه ساله دست‌ازکار وکسب کشیده وبا تعطیل کارها و شرکت در مجالس تجلیلی ازمقام محترم اولیاء دینی می‌کنند و از تبلیغات اسلامی بهره‌مند می‌شوند لکن چون امسال مصادف است **ایام نوروز با ایام اربعین و حزن اهل‌بیت** امید است با ارتباطات‌قلبی‌که مردم به‌دودمان اهل‌بیت دارند ازتعطیلات بازاروکسب وکار وتعطیل مدارس هم خود وهم فرزندان عزیز خودرا بیش‌از هرسال بمجالس مذهبی دراین چند روز شرکت داده وبرای‌اینکه‌مهدیه تهران هم دراین برنامه دینی بسهم‌خود خدمتی کرده باشد ازچند نفر وعاظ محترم دعوت بعمل‌آورده وازروز سه‌شنبه ۲۱ماه صفر که مصادف با۷فروردین است **ازاول اذان صبح تااذان** ظهر هرروزه با برنامه‌های سودمند تبلیغی‌که توسط مبلغین اسلامی اجرا می‌شود شما مردم مسلمان و پای‌بند بدین و حریم شیعه را باین موسسه وشرکت دراین مجلس باشکوه اسلامی دعوت می‌کند .

«شروع جلسه صبح سه‌شنبه ۲۱ماه صفر ـ ۷ فروردین»
«اول اذان صبح سه‌شنبه ۲۱ماه صفر ـ ۷ فروردین»
بترتیب بابحثهای مختلف اسلامی شمارا بهره‌مند می‌سازند»

۱ـ واعظ محترم آقای‌شیخ‌حسین کنی بحث خداشناسی از نظر قرآن و اهل‌بیت .
۲ـ واعظ محترم آقای حاج شیخ‌حسین اشرف کاشانی در فضائل و مناقب اهل بیت .
۳ـ واعظ محترم‌آقای‌شیخ قاسم اسلامی نقش رسالت از بعثت تا رحلت .
٤ـ واعظ محترم آقای حاج سید قاسم شجاعی اخلاق کریمه اسلام .
۵ـ واعظ محترم آقای سید رضا یاسینی امام شناسی از دیدگاه قرآن و عقل .
٦ـ واعظ محترم آقای حاج شیخ ابوالقاسم خزعلی رسالت پیغمبر عالیقدر اسلام در خدمت بشر .
۷ـ واعظ محترم آقای حاج شیخ حسن کافی‌شناخت اسلام در آئینه گفتار و اعمال پیشوایان دین .

تهران ـ امیریه چهارراه گمرک مهدیه تهران

بشارت به بانوان اسلامی ـ عصرها هم ازساعت ٤تا٦ بعد از ظهر برنامه دینی و مذهبی جالبی بوسیله سرکارعلیه خانم مولانا که از خانمهای تحصیل کرده و مدرس جلسات دینی تهران هستند ازهمانروز درمهدیه تا ده روز سخنرانی می‌کنند انشاءاله بانوان محترمه در این مجلس با شکوه مذهبی شرکت می‌فرمایند .

در مسجدالمصطفی (ص)

بمناسبت اربعین حضرت‌حسین‌بن‌علی علیهماالسلام و رحلت حضرت رسول اکرم پیغمبر اسلام (ص) و شهادت حضرت حسن بن‌علی علیهماالسلام و شهادت حضرت علی‌بن موسی‌الرضا علیهماالسلام در دهه آخر صفر شبها از ساعت ۷تا۸ جناب‌آقای حاج شیخ احمد کافی و صبح هااز ساعت ٤نیم تا ۷ونیم جناب آقای حاج شیخ حسین انصاریان و جناب آقای حاج محمد علامه مستفیض میفرمایند .

مسجدالمصطفی (ص) چهارراه حسن آباد

بسمه تعالی

جناب حجةالاسلام **آقای خزعلی** از شب ۲۱ ماه صفر بمدت ۱۰ شب بمناسبت ایام سوگواری ورحلت حضرت ختمی مرتبت‌صلی‌اله‌علیه‌واله از ساعت٤ونیم الی۸ونیم‌درمسجد حضرت ابوالفضل(ع) سمنانیان میدان گمرک‌خیابان رباط‌کریم افاضه می‌فرمایند مقتضی است برادران ایمانی هرچه بیشتر بهره‌مند گردند .

سید عبدالمجید ایروانی

سپاسگزاری

با نهایت تشکر و امتنان بدینوسیله ازاقوام و دوستان گرامی وارجمندکه‌در مراسم‌تشییع جنازه‌و سوگواری‌مرحومه مادر عزیزمان شرکت ویا وسیله نامه و تلگرام و جراید موجب تسلی و تسکین آلام شده‌اند سپاسگزاری می‌نمائیم . چنانچه بعلت تالمات روحی در عرض تشکر حضوری قصوری‌شد امید عفو و بخشش داریم .

مرتضی. مجتبی. نورالدین. جمال. شمس‌الدین ومهدی جزائری .

بازگشت مسافران نوروزی از شهرستانها

چراغ هزاران اتومبیل از دیشب جاده‌های شمالی وجنوبی ایران‌را که به تهران می ـ پیوست نوربارانِ کرده‌بود و مسافرین نوروزی باوسائط‌نقلیه شخصی واتوبوس‌ومینی‌بوس‌به پایتخت‌بازمی گشتند .

تهران که‌از روز های‌آخر اسفند زمان آرامش وسکون را می گذرانیدو درایام عید تقریبا جمعیت ساکنین آن به نیمه کاهش یافته بود در شب گذشته هیاهوی اتومبیل های‌ازراه رسیده وآمد ورفت شبانه مسافرین‌باردیگرزندگی پرجنب‌وجوش سالیانه خودرا آغاز کرد .

تعطیل امروزادارات وواحدهای بخش عمومی به مسافرین شب گذشته وسفر کنندگانی که امروز به تهران وارد می‌شوند فرصت استراحت کوتاه مدتی‌را خواهدداد تا خویشتن را برای آغاز کار فردا آماده کنند .

هجوم‌اتومبیلهای عازم تهران در چند نقطه نزدیک‌دروازه‌های پایتخت راه‌بندانهای کوتاه‌مدت رابوجود می آورد ورانندگان که‌اکثرا ازصبح‌بازگشت‌خودرا شروع کرده بودند با بیتابی و کم حوصلگی محسوسی تنها قصدشان رسیدن به خانه و زدودن خستگی‌راه طولانی بود.

این حالت هیجان زدگی‌وبی‌ـ قراراته ازصدای‌بوق‌قطع‌نشدنی اتومبیلها و چشمك دائمی چراغ های وسائل‌نقلیه‌بخوبی‌محسوس بود ونشان‌میداد مسافرین جز پناه‌بردن‌به منازل خود بهیچ چیز دیگر نمی‌اندیشند . اکثر بازگشت کنندگان از سفر نوروزی راخانواده‌های کارمندان تشکیل‌میدادند زیرااین طبقه از فردا ۷ فروردین موظفند در محل کارخود حاضر باشند . کودکان‌خانواده های کارمندان ازبازگشت به تهران چندان رضایت‌خاطرنداشتند و احساس می‌کردند ۷روز بقیه تعطیلات آنها باورود به تهران دیگر لذت روزهای اقامت درشهرهای دیگر را نخواهد داشت .

مدارس و حوزه های فرهنگی کشور امسال نیز تابعداز ۱۳ تعطیل استو فرهنگیان اعماز آموزگاران ودبیرانی که‌به‌نقاط مختلف ایران برای گذراندن ایام نوروز رفته‌اند بدون هیچ شتاب و اضطرابی از تعطیلات خود بهره‌گیری می کنند و می‌توان گفت بیشترمسافرین مقیم شمال و جنوب اکنون فرهنگیان هستند .

گفتگو بامسافران نوروزی

خبرنگارشهری ما که دیشب به استقبال بازگشت کنندگان رفته بود ودر چند محور ورودی پایتخت فرصت‌گفتگوی کوتاهی بامسافرین راداشت می‌نویسد:

مسافرین شیراز و اصفهان از همه خسته‌تر بنظر می آمدند و این بعلت راه دراز و مسافت زیاد تهران با شهر های مزبور بود .

راننده‌ای که پلکهای ورم کرده وموهای‌ژولیده‌اش‌حکایت از خستگی او می کرد گفت :

ـاصولا جاده‌ها خوب ومناسب بود ولی‌متاسفانه مردم مراعات همدیگر رانمی کنند و همین شتابزدگی بی جهت وبی‌اعتنائی بدیگران موجب می‌شود که قسمت زیادی از نیرو و قدرت اعصاب‌رانندگان صرف جنك و جدالهای‌بیهوده گردد مثلا من ازشیراز تااینجا صدهابار از خطرهائی که بی احتیاطی‌وعجله بی‌مورد رانندگان بوجودآورده بودند خودرا نجات دادم . وقتی آدم باخانواده‌اش سفر می‌کند خطررا بیشتر حس می کند .

راننده دیگری که برای چند دقیقه کنار جاده توقف کرده بود در جواب سئوال ما اظهار داشت :

نبودن استراحتگاههای مجهز بین‌راه و رستورانهائی‌که‌بتواند لااقل یك‌وعده غذای مکفی مسافرین‌راتامین کند سفر در ایران راسخت‌و حتی دربعضی موارد تبدیل به یك عذاب می ـ کند .

بچه من ازچندفرسنگی‌اصفهان تشنه‌بود وما مجبور شدیم مدتها پشت‌صف‌اتومبیلها‌منتظر بمانیم تابالاخره یکی‌ازرانندگان مقداری از آب آشامیدنی ذخیره‌اش‌رابما‌داد .

تنهاتوصیه‌ای که‌بهمه‌مسافرین می توانم بکنم اینست که‌موقع سفرخود رااز‌هرجهت مخصوصا آذوقه وآب آشامیدنی مجهز کنند زیرا این توشه راه حتی ازوسائل‌ایمنی اتومبیل ضروری تراست .

درمحورورودی جاده قم به تهران نیزبا چند مسافرنوروزی گفتگوئی انجام‌دادیم وهمه‌آنها ضمن مصاحبه کوتاهشان خاطرنشان ساختند که هوای مطبوع و ملایم بهاری لذت سفرامسال‌را چند برابر می ـ کردولی هنگام بازگشت مقدار زیادی‌از این‌خاطره خوش بعلت کم‌توجهی وبی‌مبالاتی عده‌ای زائل می شود .

از صبح امروز دگرگونی چهره شهر تهران کاملا‌آشکار بود ،موج جمعیت در خیابانها ومراجعه به مغازه ها همه‌نمودار بازگشت عده کثیری‌ازمسافرین به پایتخت بود وروز های‌فعالیت وجنب وجوش‌فردارانویدمیداد.

عبور در جاده های هزار و چالوس

امروز سروان موثقی از ستاد مرکزی پلیس راه ژاندارمری اعلام داشت که ازبامداددیروز باتوجه به پایان یافتن تعطیلات عید اتومبیل های حامل‌مسافران نوروزی از نقاط مختلف کشور به تهران آغاز گردید .

وی افزود از بامداد دیروز تاساعت ۸ ونیم بامداد امروز ۳۰۰۰ دستگاه اتومبیل اعم از اتوبوس‌سواری شخصی‌وکرایه از محور جاده قم و ۱۱۰۰ دستگاه از جاده هراز و۲۵۰۰ دستگاه از جاده‌چالوس‌بتهران وارد شده‌اند .

سیل اتومبیل هائی که ازروز ۲۷ اسفند ماه به نقاط‌مختلف کشور رفته بودند بسوی تهران در حرکت هستند .

سرگرد منتصری رئیس‌پلیس راه تهران اظهار داشت درحال حاضر راههای چالوس و هراز باز است و دیروز براثرریزش کوه وقفه‌ای در حرکت‌اتومبیل ها در جاده هراز ایجاد گردید که بلافاصله بوسیله ماموران راهداری خاك‌برداری گردید.

وی افزود علت وقفه‌درحرکت اتومبیل هائی که از این‌جاده در حرکت بودند یکطرفه‌شدن جاده برای مدت کوتاهی بودو بهیچوجه اتومبیلها در پشت ریزش کوه متوقف نگردیدند و ناراحتی برای مسافران‌ایجاد نگردید تنها عبور اتومبیل هائی که فاقد زنجیربودند‌بعلت ریزش برف در جاده هراز به کندی انجام می گرفت ولی در حال حاضر اتومبیل ها از محورهای‌مرکزی بسوی تهران در حرکت هستند .

مسافرین راه‌آهن

از پریروز مسافران نوروزی که به مشهد ، شهرستان های تابعه‌استان‌مازندران ،خرمشهر، تبریز رفته بودند با قطارهای فوق‌العاده بسوی تهران‌حرکت کرده‌اند . انبوه مسافران نوروزی که از روز ۲۵ اسفند ماه تا دوم فروردین ماه‌به‌شمال و جنوب عزیمت کردند پس از رسیدن‌به مقصدبلیط بازگشت به تهران را خریداری نمودند و از دیروز بسوی تهران حرکت کرده‌اند . هم‌اکنون روزانه ۱۸ قطار فوق‌العاده مسافران نوروزی را به‌تهران حمل می نماید .

حرکت قطار های فوق‌العاده برای رساندن مسافران‌نوروزی همچنان ادامه دارد .

وضع راههای کشور

سخنگوی وزارت راه امروز اعلام داشت‌در حال حاضر کلیه راههای کشور باز است وعبور و مرور وسائط نقلیه بدون هیچگونه اشکالی در جاده‌ها ادامه دارد.

وی افزود در نقاط کوهستانی از جمله جاده های هراز ، چالوس ، شمشک ، فیروز کوه بعلت سرما و یخبندان سطح جاده‌ها لغزنده است و باید وسائط نقلیه مجهز به زنجیر چرخ باشد و در این باره از پلیس راه ژاندارمری خواسته شد اتومبیل هائی که بدون زنجیر قصد عبور از مناطق کوهستانی را دارند بعلت جلوگیری از بسته‌شدن راهها جلوگیری نماید وزارت راه‌اعلام داشت برای رفاه حال مسافران نوروزی و اینکه مبادا بر اثر ریزش کوه و یا وجود برف ، گروههای ضربتی در جاده‌های هراز ، چالوس و سایر نقاط کوهستانی مستقر گردیده‌اند تا از هرگونه پیش‌آمدی جلوگیری نمایند.

دیشب چند ساعت راه مسدود شد

با اینکه از طرف وزارت راه و پلیس راه ژاندارمری به کلیه رانندگان توصیه شده است که هنگام عبور از مناطق کوهستانی باید وسائط نقلیه مجهز بزنجیر چرخ باشد ، با اینحال تعداد زیادی از رانندگانی که دیشب‌از جاده چالوس حرکت میکردند فاقد زنجیر چرخ بودند و بعلت ریزش برف و یخبندان سطح جاده چون بدون زنجیر چرخ بودند در منطقه کندوان راه را بند آوردند واین امر موجب گردید که چند ساعت اتومبیل‌ها دراین نقطه متوقف گردند .

پس از چندساعت‌تلاش ماموران راهداری و پلیس راه عبور برقرار گردید و اتومبیل‌ها بسوی کرج بحرکت درآمدند .

بعلت شدت بارندگی و افزایش درجه سرما

مسافران مشهد! روزخوش ندیدند

★ **زمستان به فشم بازگشت وهوای‌شهر های‌آذربایجان مجددا سرد شد**

★ **کولاك‌دریادر بندربوشهر، حرکت واحد های دریائی را قطع کرد**

★ **رودخانه «شهردره» در تربت حیدریه طغیان کرد**

ریزش برف در فشم و نقاط اطراف‌که‌از سومین روز سال‌نو شروع شده بود تا دیشب ادامه داشت و طی این مدت حدود سی‌سانت برف بزمین نشست و این‌منطقه باردیگر رنگزمستان بخود گرفت !

گزارش‌خبرنگار اطلاعات در فشم‌حاکیست:دیروز در «گرماب دره» فشم زمین لرزه نسبتا شدیدی‌رویدادو براثر آن‌قسمتی ازساختمان‌حمام‌محل‌فروریخت.

درجاده‌هراز ، چنانکه دیروز ن

سال چهل وهفتم ـ شماره ۱۴۰۵۸

اطلاعات

دوشنبه ششم‌فروردین‌ماه ۱۳۵۲
بیستم صفر ۱۳۹۳ ـ بیست وششم مارس ۱۹۷۳

ساعات شرعی — استخراج دکتر ریاضی کرمانی

اذان صبح	ساعت ٤ و ۳۰ دقیقه
طلوع آفتاب	ساعت ٥و٥٩ دقیقه
ظهر شرعی	ساعت ۱۲ و ۱۲ دقیقه
اذان مغرب	ساعت ٦ و ٤٠ دقیقه

مازاد مشمولان عادی سراسر کشور، معاف میشوند

سازمان وظیفه عمومی تهران اعلام داشت که مازاد مشمولان عادی متولد ۱۳۳۳ سراسر کشور از خدمت زیرپرچم معاف خواهند شد.

این عده از مشمولان عادی متولد ۱۳۳۳ که ساکن تهران هستند در ٤ نوبت خرداد، مهر، آذر و اسفند ماه سال جاری اعزام خواهند شد.

این مشمولان در مراکز نظامی شهرستانها درمراسم انتخاب بهترین سرباز شرکت خواهند جست و آن تعداد که موردنیاز نیروهای مسلح شاهنشاهی باشند از طریق نمره استعداد جسمانی و معلومات انتخاب خواهند شد و بقیه از خدمت معاف میگردند.

سازمان وظیفه‌عمومی یادآور شد که مشمولان عادی متولد ۱۳۳۳شهرستانهای شرقی‌کشور ساکن تهران‌بایدحداکثر تا دهم خرداد ماه سال جاری خود را به حوزه مربوطه معرفی کنند و برگ اعزام دریافت دارند درغیر اینصورت غایب محسوب میشوند.

مشمولان عادی متولد ۱۳۳۳ شهرستانهای غربی کشور که ساکن تهران هستند تا دهم مهر ماه فرصت دارند که خود را معرفی و برگ اعزام دریافت دارند.

مشمولان عادی متولد ۱۳۳۳ شهرستانهای جنوبی کشور ساکن تهران حداکثر تا روزدهم آذرماه باید برگ اعزام دریافت دارند و مشمولان عادی متولد ۱۳۳۳ تهران نیز باید تا دهم اسفند ماه خود را معرفی و برگ اعزام دریافت دارند. در غیراینصورت غایب محسوب خواهند شد.

سازمان وظیفه اعلام کرد که اینگونه مشمولان می بایست تاکنون خود را معرفی کرده باشند لیکن برای اینکه کلیه مشمولان عادی‌بتوانند درمراسم اعزام‌امسال شرکت‌جویند سازمان وظیفه‌فرصت بیشتری‌برای‌معرفی دراختیار مشمولانی که تاکنون خود را معرفی نکرده‌اندگذارده است.

مشمولان غایب

مشمولان غائب متولد ۱۳۲۳ تا ۱۳۳۲ که تاکنون خود را معرفی نکرده‌اندباید هرچه‌زودتر به حوزه های سازمان وظیفه مراجعه کنند و وضع خود را روشن سازند تا درمراسم اعزام خرداد ماه شرکت جویند.

برگ معافیت و یاخاتمه‌خدمت اینگونه مشمولان غائب بعداز روشن‌شدن‌تکلیفشان‌در‌دادگستری تحویل داده خواهد شد.

سازمان وظیفه‌عمومی همچنین اطلاع داد که اشتغال بکار مشمولان عادی درکلیه ادارات دولتی و خصوصی درصورتی که دردفترچه آماده بخدمت آنها کلمه غیبت ذکر نشده باشد تا ٥ روز قبل از تاریخ اعزام بلامانع خواهد بود.

مشمولان متولدسال ۱۳۳٤ از فردا میتوانند برای روشن شدن وضع مشمولیتشان‌به حوزه‌های مربوطه مراجعه نمایند این مشمولین درسال آینده بخدمت اعزام خواهند شد.

تنگه‌خیبر مورد بازدیدهیئت ایرانی قرارگرفت

ذوالفقار علی بوتو، رئیس جمهوری پاکستان، حمید رهنما وزیر اطلاعات ایران را که‌سرگرم بازدید از پاکستان است، بحضور پذیرفتند. در این ملاقات که مدت‌یکساعت بطول انجامید، فتح‌الله سعادت معاون وزارت اطلاعات (نفر اول از سمت چپ)نیزحضور داشت

حمید رهنما، وزیر اطلاعات و همراهان، بامداددیروزوارددپیشاور شدند ومورد استقبال استاندار ایالت شمالغربی قرار گرفتند.

وزیر اطلاعات و همراهان، دیروز تنگه تاریخی خیبررا در مرز افغانستان مورد بازدیدقرار دادند وناهار را در محل تنگه مذکور صرف کردند.

آقای رهنما دیروزهمچنین‌پس ازبازدید از تنگه تاریخی خیبر، به محل نیرو های نظامی خیبر رفت ومورد استقبال فرمانده تفنگداران قرار گرفت.

وزیر اطلاعات و همراهان بعد از ظهر دیروز ضمن بازدید از دانشگاه پیشاور بااستادان این دانشگاه و دانشجویان ایرانی که در این دانشگاه سرگرم تحصیل هستند، ملاقات کردند. دراین‌دیدار دانشجویان ایرانی مسائل و مشکلات‌خودرابا‌وزیر اطلاعات‌در میان گذاشتند و تقاضاهای خودرا تسلیم کردند.

وزیر اطلاعات سپس به‌خانه فرهنگ ایران در پیشاور رفتو آنرا مورد بازدید قرارداد.

آقای رهنما وهمراهان، دیروز همچنین از قسمت های مختلف موزه پیشاور، واز بازار معروف به«بازار قصه‌خوانی» بازدید کردند.

در پارلمان ایران

یك نماینده از گروه پارلمانی اقلیت به این سئوال پاسخ داده است که:

نقش اقلیت درشرایط فعلی چیست؟

★ اعتراف این نماینده که خود سالهاست بکار تدریس اشتغال دارد

★ پیشنهاد شد که در سیکل دوم متوسطه دوره معلمی دایر شود و دیپلم معلمی بدهند

علیرضا شفائی

نماینده‌ای از گروه‌پارلمانی حزب مردم که اقلیت مجلس‌را تشکیل میدهند، در پاسخ این سئوال‌که «نقش اقلیت‌درشرایط فعلی چیست؟» از پشت تریبون مجلس رسما اعلام کرد: «هدفهای اقلیت‌و اکثریت یکی‌است!..» صمد نامور نماینده بوشهر در تشریح پاسخ خود گفت یك باغ سبزوخرم و پرگلی‌داریم‌بنام ایران. درهر باغی خس‌وخاشاك، علف‌های هرزه‌و نقاط‌ضعف وجوددارد. ممکن است‌به بعضی از درخت ها به موقع آب‌نرسدوروبه‌خشکی بروند یا قسمتی از چمن های سبز، به زردی گرایدو یا علفهای هرزه مانع رشد گیاههای پرثمرشوند ...«وظیفه اقلیت» این است که به باغبانان و آنهائی که‌قیچی‌باغبانی وشیرآب ودستگاه مبارزه با آفت دردست دارند، نقاط نامناسب که زیبائی وثمردهی باغ‌را تهدید می کنند، نشان دهند. «اما اینکه‌می‌گویند درمقابل ما اقلیت قوی نیست! این‌نماینده از گروه اقلیت با تعجب گفت من منظور از قوی‌بودن‌رانمی فهمم. شاید منظور گویندگان‌این‌است که اقلیت مجلس بابرخورداری از مصونیت پارلمانی بیاید در پشت تریبون مجلس وبرخلاف مصلحت مملکت‌عوام‌فریبی کند!...اما ما اینکاررا نمی کنیم. بلکه ضمن قبول و تائید پیشرفت های مملکت انتقاد می کنیم، آنهم انتقاد سازنده ودوراز عوام‌فریبی... رویه ملایم اقلیت ناشی از موقعیت خاص کشورماست و بهیچ دلیل به ضعف اقلیت نیست. تازه همین رویه ملایم، گاهی همکاران‌اکثریت‌را هم که بعضی‌از آنها طبعشان نازك است به عکس‌العمل وامیدارد.....!

★★★

یك‌نماینده مجلس که تا قبل از نمایندگی مجلس سالیان متمادی به‌کار تدریس اشتغال‌داشت وگویا اکنون نیز دراوقات فراغت‌به تدریس سرگرم می شود ظاهرا در مقام‌اعتراف ...از پشت تریبون مجلس گفت: مادردبستان، بچه‌را به رونویسی عادت میدهیم. متاسفانه همین شیوه را کسانیکه از دانشگاه بیرون می آیند در اکثر رشته‌ها تا سطح دانشگاهها ادمه‌میدهند وبعد در دوره دبیرستانی وقتی‌وارد شغل دبیری می شوند، عمل می کنند...

علی‌اصغر شیخ‌رضائی نماینده کرمسار گفت همانطور که مادر سیکل دوم دبیرستانها رشته های ریاضی، طبیعی، ادبی، خانه‌داری، منشی‌گری وبازرگانی داریم پیشنهاد می کنم وزارت آموزش و پرورش در هر بخش تهران ویا درهرشهر، یك دبیرستان مورد اطمینان را تعیین کند ودر سیکل دوم آن رشته معلمی تاسیس نماید. یعنی‌دانش‌آموز بعداز پایان کلاس سوم متوسطه اگر میلش‌بود بتواند در کلاس چهارم‌معلمی ثبت‌نام نماید. اودرتوضیح‌پیرامون پیشنهاد خود گفت این‌دانش‌آموزان که دیپلم معلمی‌می‌گیرند بعداز اخذ دیپلم یاوارد دانشگاه می شوند و یا خدمت سپاهی‌میروند. ازوجود آنها در سپاه‌دانش بسیار خوب می‌تواند استفاده کند. در پایان دوره‌سپاهی نیز وزارت‌آموزش و پرورش می تواند از وجود دیپلمه های معلمی برای‌رفع کمبود معلم دبستان استفاده کند.

★★★

مشکلی که گهگاه تلفن برای ساکنان تهران بوجود می‌آورد وناراحتی‌هائی‌که از دیررسیدن ویانرسیدن نامه ها ملاحظه می شود بوسیله نماینده‌ای از گروه اقلیت در پارلمان، مطرح گردید. او با تعجب‌پرسیده بود: من نمی دانم چرا باید دستگاه تلفن تهران آنقدر برای مردم دردسر تولید کند؟ اگر میگویم تهران... برای این‌است که‌همه‌روزه‌بااین مشکل دست‌بگریبانیم والا هنگامی که تلفن تهران باین‌وضع اسفناك اداره شود تلفن های شهرستانها جای خود دارند. ...ابوالحسن احتشامی آنگاه گفت برای نیل به تمدن بزرك، ما باید در تمام مراحل و در تمام شئون زندگی، هماهنك باشیم. این که نمی شود در بعضی از رشته هاماسرآمدشویم‌و در بعضی هنوز مراحل ابتدائی را به پیمائیم! من نمی‌دانم مشکل کار تلفن در چیست؟ تاکی باید این نابسامانی‌ها را تحمل کرد؟ حق مکالمه راگران کردند و برای‌گرفتن تلفن مدت مهلت مقرر را افزایش دادند من نمی‌دانم گره کار کجاست. هر روز نمرات تلفن ها عوض می شود، آنوقت در دفاتر تلفن که بعد از تعویض نمرات تلفنی در دسترس عموم قرار می گیرد، باز همان شماره سابق را ذکر می کنند.. ابوالحسن احتشامی معتقد است وضع پست دست کمی از خرابی تلفن ندارد و توضیح داد مقصودم پست تهران است. اما در مورد‌پست شهرستانها، توخود حدیث مفصل بخوان از این‌مجمل... او ادعا کرد هرنامه و یا امانت پستی که‌عنوان‌احتشام احتشامی، احتشام‌زاده و نظایر ان روی پاکتش نوشته باشند، اعم‌از این‌که در منطقه پستی محل سکونتش‌باشد یانباشد، برای او می برند...

★★★

در پاسخ این نماینده از گروه پارلمانی اقلیت، علی اصغر مظهری نماینده‌ای از گروه پارلمانی‌اکثریت گفت: حالا شما جناب احتشامی می خواهید با عنوان کردن یك اتصالی تلفنی و سرگرمی چند دقیقه‌ای که داشته‌اید، منکر تحولات امر ارتباطات باشید! ما که حرفی نداریم ولی قبول بفرمائید که اینگونه انتقاد نه سازنده است و نه نتیجه‌بخش. چون جامعه ما تفاوت کرده و بصرف نقل این مطالب نمی شود شبکه های‌پر حجم رادیوئی موج کوتاه و یا باصطلاح مایکروویو را که کانال های مخابراتی سال‌های آینده را هم تامین کرده، ندیده گرفت...!

★★★

در برنامه دولت‌برای امسال (۱۳۵۲) که تقدیم‌پارلمان گردید دیده میشود که اعتباری معادل ۳۲٤٫٤ میلیون ریال برای برنامه تهیه و انتشار آمار های عمومی‌تخصیص یافته است. هدف از اجرای این برنامه فراهم ساختن مقدمات اولین سرشماری جامع کشاورزی میباشد. در جهت اجرای این برنامه پیش‌بینی شده است که‌امسال اقداماتی باین شرح صورت گیرد: آمارگیری های سالانه در زمینه های کشاورزی، نفوس و مصرف خانوار ـ تهیه و ترسیم و اصلاح‌نقشه های شهری‌وروستائی‌واندازه گیری مساحت شهرستانها وچاپ نشریات آماری ـ استخراج ارقام و اطلاعات فعالیتهای‌آماری‌مرکز آمار ایران‌به‌کمك ماشین‌های کامپیوتر و انجام‌خدمات ماشینی برای سایر سازمانهای دولتی‌ـ‌تهیه مقدمات سرشماری جامع کشاورزی درسال۱۳۵۴. برای برنامه ثبت‌احوال شخصیه نیزامسال اعتباری معادل ٤۷٤٫۳ میلیون ریال تخصیص‌یافته‌است. هدف از اجرای این برنامه ثبت وقایع چهارگانه (ولادت، فوت، ازدواج‌و طلاق) میباشد‌که بمنظور تسهیل‌در تشخیص هویت وامور حقوقی افراد دریك‌فعالیت خاص، صورت میگیرد.

★★★

پیرامون وضع جوانان در سنا صحبت شد و یك سناتور انتصابی گفت این جوان را که هدف و مرکز همه توجه ها و علاقه های ملی و عمومی است باید مهیاو مستعدبارآورد، مسئولیتش را باو فهماند، چشم‌و گوشش را بروی حقایق باز کرد، با تاریخ‌گذشته و فرهنك ملی و سنن، باوضع کنونی کشور و دنیاو باانتظاراتی که ازاو میرود درست آشنا و واقف ساخت، با امکانات وعدم امکانات، بابهره‌وریهاو ناکامی ها وهمه چیز... آشنا ساخت سناتور مصاحب مطرح‌کرد و گفت شاهنشاه آریامهر درتشریح انقلاب آموزشی فرمودند «هدف اساسی از تحول آموزشی می باید این باشد که‌شخصیت جوانان ما حس اعتماد بنفس آنان از هر جهت تقویت شود تا افرادی که در آینده سرنوشت کشور رابدست خواهند گرفت برای قبول مسئولیتهای خود واقعا آماده‌و مجهز باشند...». و آنگاه سئوال کرد: آیا ما نو جوانان را متصف باین صفات بار می آوریم؟ آموزش‌و پرورش و همه عوامل آموزشی از مدرسه، معلم، کتاب، خانواده، محیط، وسایل ارتباط جمعی از نشریات‌ورادیو وتلویزیون و سینما و غیره وغیره..در این جهت است؟! سناتور مصاحب یادآور شد عوامل متعددی که اهم آنها تشریات و کتب مضر، فیلمهای مسموم کننده روح و اخلاق و خیلی‌چیزهای دیگر... است بتدریج‌درروح وفکر نوجوان تاثیر می کند و او را به بیراهه می کشاند. از فیلمهای گمراه کننده نباید غافل شد! کتاب بد فکر واراده نسلهای آینده را قالب گیری می‌کند. کتابهای بدسم اخلاقی هستند که به اشاعه شرارت می کوشند این مطالب صد چندان در فیلم بد صادق است. جلوی نمایش فیلمهای گمراه کننده و انتشار کتاب‌بد رابگیرید و بدینطریق به جوانان کمك کنید!

ضوابط خرید اراضی دائر و بائر

اعیانی و تاسیسات درداخل وخارج از محدوده شهرها

ازاول فروردین‌امسال، یازده طریقی که در قانون برنامه و بودجه کشورپیش‌بینی‌شده‌است درمواردی که برای‌اجرای‌طرح های عمرانی احتیاج‌به خرید اراضی «اعم‌از دائر و بائر» و اعیانی وتاسیسات متعلق‌بافراد یاموسسات خصوصی‌باشد، اجرا می گردد.

۱ـ هرگاه بین دستگاه‌اجرائی ومالك در مورد بهای اراضی وابنیه و تاسیسات و خسارات وارده توافق باشد، درصورتی که مبلغ معامله یا خسارت از یك میلیون ریال بیشترنباشد دستگاه اجرائی راسا می تواند نسبت به‌خرید ملك‌وپرداخت خسارت‌اقدام نماید. درصورتیکه مبلغ معامله‌یاخسارت بیش‌ازیك میلیون ریال باشد بهای‌خرید ملك ویامیزان خسارت بایدبه تصویب هیئت مقرر در ماده هفتاد و یك قانون محاسبات عمومی‌برسد.

۲ـ اگر نسبت‌به بهای‌اراضی و ابنیه وتاسیسات و خسارات وارده بین مقامات اجرا کننده طرح ومالك توافق حاصل‌نشود بهاو میزان خسارت بر حسب محل اجرای طرح‌دراستان‌مرکز بوسیله هیئتی مرکب از وزیر کشور، دادستان کل، مدیر کل ثبت یانمایندگان آنان و دراستانها و فرمانداریهای کل بوسیله هیئتی مرکب‌ازاستاندار یا فرماندار کل، دادستان‌استان یا شهرستان، رئیس‌اداره ثبت استان یا فرمانداری کل‌دادستان استان یا شهرستان و رئیس اداره ثبت‌استان‌یافرمانداری کل باتوجه‌بنظر کارشناسان‌صلاحیتدار که از طرف هیئت های‌مذکور انتخاب می گردند، تعیین‌خواهد شد ورای این هیئت هاقطعی است. در مورد املاك مزروعی در استان مرکز وزیر تعاون و مشاور امور روستاها یا نماینده او به جای وزیر کشور. درسایراستانها وفرمانداریهای کل رئیس‌اداره تعاون‌وامور روستاهای استان بجای‌استاندار یا فرماندار کل خواهد بود.

۳ـ ملاك تعیین قیمت‌عبارتست از بهای عادله اراضی‌وابنیه و تاسیسات مشابه واقع درحوزه عملیات طرح عمرانی بدون‌در نظر گرفتن تاثیر طرح مربوط در قیمت‌آنها. درمواردی که ملك، محل سکونت مالك باشد علاوه بربهای عادله‌صدی ده به قیمت ملك افزوده خواهد شد. هرگاه ممر اعاشهٔ مالك منحصر بدرآمد همان ملك متصرفی باشد ۱۵ درصد دیگر قیمت عادله از این بابت به‌او پرداخت خواهد شد.

٤ـ درصورت‌حصول‌توافق‌بین‌مالك ودستگاه‌اجرائی درمورد بهای مالك‌ویامیزان خسارت، دستگاه اجرائی موظف است حداکثر ظرف شش ماه نسبت به‌خرید ملك وپرداخت بهای آن و یا پرداخت خسارت اقدام نماید و یا آنکه انصراف خود را از خرید ملك اعلام کند. در غیر این صورت توافق حاصل شده بی‌اثرخواهد بود و مالك می‌تواند هرگونه عملی را نسبت به ملك خود اعم‌ازفروش، اجاره وغیره‌انجام دهد.

۵ـ درمورد املاك مزروعی با توجه به‌قانون نحوه انتقال اراضی واگذاری به زارعین مشمول قوانین‌ومقررات‌اصلاحات ارضی مصوب ۲۱ آذر ۵۱ اقدام وعلاوه برپرداخت بهای عادله معادل۱۵ درصد قیمت مزبور بین‌زارعین و ۱۵درصد بین خوش‌نشینان وبرزگرانی که محل سکونت‌خودرا ترك می‌نمایند به نسبت تعداد عائله تحت تکفل آنان تقسیم خواهد شد.

٦ـ در صورتیکه طبق نظراداره تعاون‌وامور روستاهای محل، زارعین حقوقی در ملك مورد بحث داشته‌باشند حقوق‌زارعین ذینفع به تشخیص آن اداره از قیمت عادله ملك کسر و به آنها پرداخت و بقیه به‌مالك پرداخت خواهد شد.

۷ـ نسبت‌به املاك موقوفه‌ای که فروش آنها مجاز نیست به طریق اجاره‌طویل‌المدت‌یاتبدیل باحسن‌عمل خواهد شد.

درمورد املاك موقوفه در صورتیکه زارعین طبق نظراداره تعاون‌وامور روستاهای محل حقوقی در آن ملك داشته باشند، حقوق آنان به‌تشخیص آن‌اداره، تامین می شود.

۸ـ تصرف اراضی و ابنیه و تاسیسات در صورت حصول توافق بامالك فقط‌پس‌ازپرداخت قیمت ملك به مالك ودرصورت عدم توافق با مالك پس‌ازتودیع قیمت تعیین شده بوسیله هیئت هائی که در راه‌حل‌دوم‌پیش‌بینی شده است درصندوق‌دادگستری مجازاست. بهر صورت عدم توافق در قیمت ملك یا خسارت نباید موجب وقفه یا تاخیر در اجرای طرح عمرانی گردد. در صورتیکه مالك به انتقال ملك‌و تحویل آن رضایت ندهد پس‌از سپردن قیمت ملك در صندوق حسابداری دادگستری محل، دادستان محل از طرف اوسند انتقال ملك مورد نظررا امضاء وظرف یکماه به تخلیه قطعی ملك مذکور اقدام می نماید.

۹ـ اراضی‌واقع درخارج از محدوده شهرها که در مسیر راههای اصلی یافرعی‌ویاخطوط مواصلاتی وبرق‌ومجاری آب ولوله‌های گاز و نفت قرارمی‌گیرد با رعایت حریم موردلزوم که از طرف هیئت وزیران‌تعیین خواهد شد از طرف دولت مورد استفاده قرار می گیرد واز بابت‌این حق ارتفاق وجهی پرداخت نخواهد شد. ملاك تشخیص محدوده شهر نقشه مصوب انجمن شهر هر محل خواهد بود که قبل از شروع مراحل طرح عمرانی مورد عمل شهرداریها باشد.

۱۰ـ در صورتیکه مستحدثات واعیانی وجود داشته باشد که براثراحداث‌تاسیسات‌فوق‌الذکر از بین برود ویا خساراتی به آنها وارد شود دستگاههای اجرائی مربوط. باید قیمت اعیانی از بین رفته وخسارات وارده را طبق مقررات این قانون بپردازند.

۱۱ـ درمواردی که‌شهرداریها مسئولیت اجرای‌طرحهای‌عمرانی را عهده‌دار هستند درصورتیکه شهرداری مربوط مشمول‌قانون نوسازی وعمران شهری نباشد از لحاظ خرید اراضی و ابنیه وتاسیسات و پرداخت خسارت تابع مقررات‌این‌قانون‌خواهدبود.

بازدید وزیر کشاورزی

آقای مهندس‌روحانی‌وزیر کشاورزی‌و منابع طبیعی‌امروز از تاسیسات کشاورزی ساری بازدید کرد. وزیر کشاورزی و منابع طبیعی که ظرف‌چند روز گذشته از مراکز کشاورزی شمال کشوربازدید داشته است، ظهر دیروز وارد گرگان شدوازتاسیسات اداره کل کشاورزی گرگان و گنبدکاووس بازدیدبعمل آورد. در جریان این‌بازدید مشکلات و نیازمندیهای‌اداره کل کشاورزی و آموزشگاه عالی جنگل و مرتع گرگان را مورد بررسی قرارداد.

در یکسال گذشته

مردم‌ایران ۱۰۰ میلیون نذر امامزاده‌ها کردند

کلیه اماکن مقدسه ایران نوسازی وترمیم میشود

مردم‌ایران درسال گذشته ۱۰۰ میلیون ریال نذر امامزاده ها و اماکن مقدسه کردند در صورتیکه درآمد این‌اماکن ازبابت نذورات مردم درسال ۵۰فقط‌یك میلیون تومان بوده‌است منوچهر آزمون معاون نخست‌وزیر وسرپرست سازمان اوقاف ضمن‌اعلام این مطلب توضیح داد با ضوابطی که سازمان اوقاف برای اماکن مقدسه‌وامامزاده‌ها بوجودآورد و نظارت دقیقی که از طرف هیئت امنای جدیددراین اماکن انجام‌گرفت، درآمد امامزاده ها مجموعا بیش‌از صد میلیون ریال درسال ۵۱ بوده‌است.

۳۰۰تومان بجای یك‌میلیون

وی‌سپس‌به مقایسه درآمد‌چندامامزاده‌در سال های ۵۰و ۵۱ پرداخت و گفت‌برای مثال‌باید یادآور شوم درآمد امامزاده هاشم قبل‌ازاجرای برنامه‌های سازمان اوقاف ماهانه ۳۰۰ تومان بود که باپیاده شدن طرح نظارت دقیق به ماهی ۳۵ هزار تومان رسید. همینطور درآمد امامزاده عبدالله آمل که در سال ۵۰ فقط ۷۰ هزار تومان بود، درصورتیکه درسال ۵۱به یك میلیون تومان رسید و یا مسجد گوهرشاد که درسال قبل یك میلیون و صد هزار تومان بود، در سال ۵۱ درآمدش به روزی ۱۵ هزار تومان رسید.

حیف‌ومیل درآمد اماکن

درآمد امامزاده داود که درسال‌زیارتی ۵۰ هزارتومان بود درسال۵۱به۲۷۰هزار تومان رسید.

باید توضیح دهم که درآمد واقعی این‌اماکن و بقاع متبرکه در سالهای پیش نیز، به میزان سال ۵۱ بوده که از طرف کسانیکه‌عنوان‌خدام‌زاداشته‌اند، حیف‌ومیل می شده است. وبدون‌دفتر وحساب به مصارف خصوصی میرسیده.

نوسازی امامزاده ها

آزمون اضافه کرد: طرح‌نوسازی‌اماکن مقدسه وامامزاده ها از طرف سازمان اوقاف‌تهیه‌شده که‌ازسال‌جاری کارنوسازی اکثرآنها تحت نظر هیئت امنا ونظارت دقیق‌سازمان اوقاف‌انجام خواهد گرفت. دراین طرح به مرمت جاده‌هائی که‌منتهی به‌اماکن مقدسه وامامزاده ها می شود، نیز توجه شده‌است.

ازجمله باید خاطرنشان سازم که در تابستان امسال‌اقدام به‌راه‌سازی‌امامزاده داود خواهد شد به نحوی که‌تایونجه‌زار آسفالت‌وبقیه راه بصورت‌مال‌رو هموار درخواهد آمد.

همینطور راه مشهد ـ اردهال مرمت و آسفالت‌خواهد شد.

هیئت امناء

برای‌نوسازی‌امامزاده سیدداسماعیل واقع‌درخیابان سیروس طرح جامعی در دست تهیه است که متضمن نوسازی این‌امامزاده خواهد بود.

سرپرست‌اوقاف درمورد هیئت امنای اماکن‌مقدسه توضیح داد هیئت‌امنای اکثرامامزاده‌ها ازافرادمتدین‌وسرشناس تعیین‌شده وامیدواریم با انتخاب اشخاص معروف‌به زهدوتقوی‌برای‌دیگرامامزاده‌ها امسال علاوه برنوسازی بتوانیم ریشه حیف‌ومیل دراین‌اماکن را بکلی خشك کنیم.

سازمان‌اوقاف برای امرنوسازی اماکن مقدسه‌ای که جنبه تاریخی دارد، درسال گذشته مبلغ یك میلیون‌تومان به‌سازمان حفظ آثارباستانی داد.

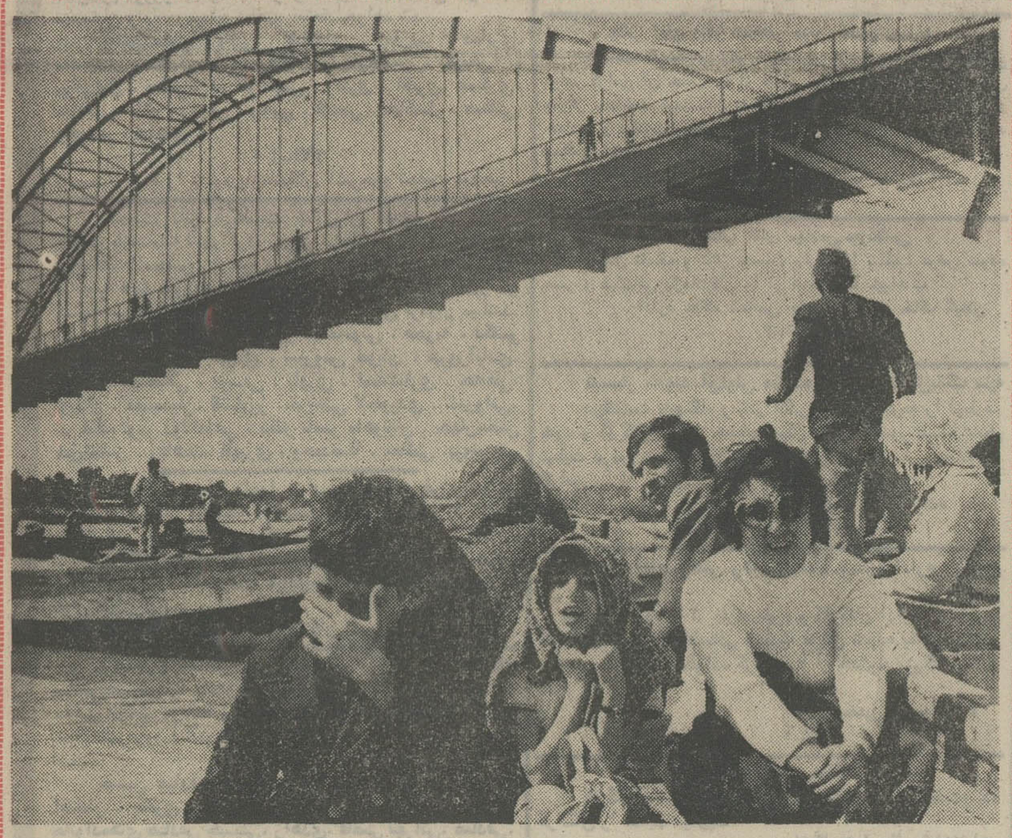

نوروزدر کنارکارون

نوروز امسال سفر کنندگان به جنوب ایران‌لحظاتی رانیز در کنار کارون گذراندند و باتماشای زیبائی های دلپذیر این رودخانه همیشه جاری وپهناورکه آئینه‌ای از جلوه های طبیعت است زمان را با شادی و خوشی سپری ساختند.

دراین عکس جمعی از مسافرین را در حالی‌که‌در کرانه کارون زیر آفتاب مطبوع به صفا نشسته‌اند مشاهده می‌کنید. وجود بلم ها، آواز خوش قایقرانان، و موج‌آب به‌این رودخانه حالتی استثنائی ودل‌انگیز میبخشد.

عکس از: عباس جلالی

۱۵۰هزار شماره تلفن جدید

امسال به ساکنین ۸ منطقه داده میشود

۱۵۰هزار شماره تلفن‌امسال در اختیار تهرانیها قرار می گیرد.

این تعداد شماره تلفن با تکمیل ۸ مرکز جدید تلفنی‌به متقاضیان تهران داده می‌شود. با شروع کار ۱۵۰هزار شماره تلفن که تا پایان سال جاری بتدریج به متقاضیان تلفن‌داده می شود‌تعدادتلفن های‌خودکار تهران‌به ٤۰۰ هزار شماره‌بالغ خواهد شد.

تعداد تلفن های خودکار تهران تا پایان سال گذشته‌به ۲٦۰ هزار شماره رسید.

تعداد تلفن کلیه شهرستانهای کشور تا پایان سال گذشته ۱٦۸ هزار شماره بود.

ازجمله مراکزی که درسال جاری بهره‌برداری از آن آغاز خواهد شد مراکز فرح‌آباد ـ عباسی‌ـ نارمك ـ بلوار ـ تهران‌نو و کریمخان‌زند را می توان نام برد.

ظرفیت نهائی این مراکز مجموعا ۱۱۰ هزار شماره است که بتدریج به متقاضیان واگذار می شود.

ساختمان بعضی ازاین‌مراکز پایان یافته و کابل کشی آنها آغازشده و پس‌از پایان‌عملیات کابل کشی تلفن متقاضیان از مراکز موردبحث بتدریج‌واگذار می شود.

تلفن متقاضیان مراکزتهران از روی نوبت صورت میگیرد باین ترتیب که به آن عده از متقاضیان‌تلفن که مدت‌بیشتری است ودیعه درخواست تلفن را به بانك سپرده‌اند زودتر از سایرین تلفن داده می شود.

حقوق گمرکی بمأخذ ارزش کالا تعیین خواهد شد

اجرای تعرفه جدید گمرکی بکلیه گمرکخانه های کشور ابلاغ شد و براساس این‌تعرفه از آغاز سال جاری حقوق و عوارض گمرکی کالاهای وارداتی به ماخذ ارزش کالا محاسبه و وصول میشود.

اداره کل گمرك اجرای‌تعرفه جدید گمرکی را پیش از پایان سال ۵۱ به تمام گمرکخانه‌ها ابلاغ کرد و دستور داد‌ترخیص کالا از اول فروردین ماه سال ۵۲ طبق تعرفه جدیدخواهد بود براساس تعرفه گمرکی‌بروکسل که از آغاز امسال در مورد‌کالا های وارداتی اعمال‌میشود حقوق گمرکی برخی‌از کالاها خاصه الیاف و پارچه کاهش می یابد.

در این تعرفه حقوق‌گمرکی به ماخذ ارزش کالا تعیین شده و بنابراین کالاهای ارزان قیمت‌که مورد مصرف افراد‌کم درآمد است حقوق و عوارض گمرکی کمتری دارند، درمقابل حقوق و عوارض گمرکی کالا های گران‌قیمت‌بخصوص‌اجناس لوکس افزوده شده است.

تفاوت مهم تعرفه جدید‌گمرکی و تعرفه قبلی در این است‌که در تعرفه قبلی حقوق گمرکی طبق وزن کالا تعیین می‌شددر حالیکه تعرفه جدید به ماخذ ارزش کالا است و بطورکلی در این تعرفه تعیین نوع‌تعرفه کالا بعلت تشریح و تعریف بیشتر برای ماموران گمرك سهل‌تر میباشد.

در تعرفه جدید همچنین‌طبقه بندی کالا های وارداتی بیشتر شده‌وبه تعدادنوع‌تعرفه‌گمرکی نیز افزوده گردیده است

بهمین جهت نوع تعرفه کالا های وارداتی به سهولت امکان پذیر میشود و از اختلاف نظر بین گمرك و وارد کننده نیز جلوگیری می گردد.