اطلاعات

چهارشنبه بیست و نهم مرداد ماه ۱۳۴۸ ـ شماره ۱۲۹۷۱ ـ سال چهل و چهارم ـ تک شماره ۴ ریال

وحشتناک ترین طوفان تاریخ شهرهای امریکارا درهم کوبید

کلیه سپاهیان دانش دوره اول تادهم استخدام میشوند

برای خدمت معلمی در وزارت آموزش و پرورش

کلیه افرادی که ازبدو تشکیل سپاه دانش ،خدمت سپاه دانش را انجام داده اند به عنوان آموزگار به

بقیه در صفحه چهارم ستون سوم

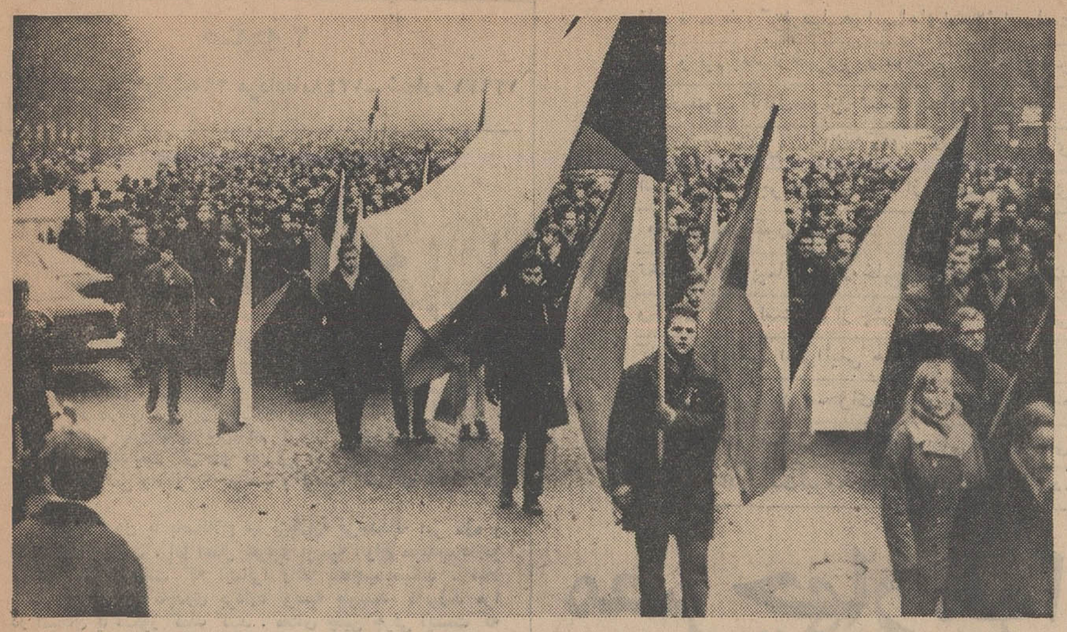

نتایج کنکور هنرسرایعالی

روز شنبه و یکشنبه ودوشنبه آینده اعلام میشود

در صفحه ۴

۱۰۰۰ نفر کشته وهزاران تن مجروح شدند

فردا مصادف بابیست ویکم اوت سالروز حمله ارتش های پیمان ورشو به چکسلواکی است وبهمین مناسبت از بیست وچهار ساعت قبل تظاهرات شدیدی در پراگ پایتخت چکسلواکی آغاز شده که منجر به زدو خورد باپلیس وزخمی شدن گروهی از دوطرف گردیده است . در تظاهرات دیروز بیش از ده هزار نفر شرکت داشتند.

تظاهرات در چکسلواکی

- همزمان با سالروز حمله پیمان ورشو بحران چکسلواکی باوج شدت رسید
- پلیس با گاز اشك آور به تظاهر کنندگان حمله برد مردم خطاب به پلیس فریاد میزدند گشتاپو
- یك جوان چکسلواکی خودکشی کرد
- دومین دیپلمات چکسلواکی در بیروت ناپدید شد
- یك روزنامه آمریکائی نوشت طرفداران شوروی قصد دارند با یك کودتا حکومت چکسلواکی رابه دست گیرند

در صفحه ۳

خاطرات ماه فاتحان

در چهارمین قسمت اولین ماموریت انسان در ماه «ادوین آلدرین» شیوه راه رفتن انسان در ماه را تشریح کرده است

راه رفتن در ماه آسان تر از زمین است

ادوین آلدرین

در صفحات ۶ و ۴

طوفان ویران کننده آمریکا تلفات وخسارات فراوان ببار آورده و بطوریکه آمار غیر رسمی حاکیست خسارات وارده از ۵۰۰ میلیون دلار بیشتراست.

آنچه در این عکس دیده می شود انبوهی است از اتومبیل هاودوچرخه هاواشیاء دیگر که طوفان آنهارا رویهم ریخته است.

برسر خشونت عراق با شیعیان روابط لبنان و عراق بشدت تیره شد

- مردم لبنان با پسر رئیس جمهوری عراق بدرفتاری کردند
- وزیر دفاع عراق از سفر به لبنان منصرف شد

بیروت ـ خبرگزاری فرانسه ـ روابط لبنان باعراق همچنان رو به تیرگی میرود بطوریکه مقامات عراقی اخیرا اقدامات شدیدی علیه لبنان بعمل آورده اند و از ورود کالاهای لبنانی به عراق جلوگیری می کنند

بقیه در صفحه سیزدهم ستون دوم

برای روشن شدن وضع مشمولین زنان و دوشیزگان دیپلمه ببالا احضار شدند

- احضار شدگان بخدمت کسانی میباشد که درسال ۴۸ فارغ التحصیل شده اند

درصفحه آخر

قطعنامه کنفرانس اطاقهای بازرگانی

- تجدیدنظر در قانون تجارت بیمه کارمندان بخش خصوصی ، عدم تمرکز امور در تهران از توصیه های کنفرانس است در صفحه آخر وسیزدهم

در صفحه ۳

۴۰۰ هزار نفر بیخانمان شدند

۵۰۰ میلیون دلار خسارت وارد گردید

شهر پاس کریستین به ویرانه کامل تبدیل شد

هزاران مار روی کوهها بمردم بی خانمان حمله کردند

در مناطق مصیبت زده حکومت نظامی اعلام شد

شهر مکزیکو زیر زمین فرو میرود

در صفحه ۳

مصر هواپیمای اسرائیل را سرنگون کرد

در حمله هوائی سخت اسرائیل به مصر برای اولین بار یك خلبان اسرائیل اسیر مصریها شد

چریك های عرب یك هواپیمای اسرائیل رانابود کردند

در صفحه ۲

۲ پزشک مصری که یك هواپیما را ربوده بودند اعدام میشوند

الاهرام نوشت دو برادر پزشك برای فرار ازمصر بهر اقدامی دست زدند

در صفحه ۲

مجموعه آثار تالیف و ترجمه شجاع الدین شفا

در ۲۴ جلدو ۱۲۰۰۰ صفحه انتشار یافت

شرح کامل درصفحه ۱۳

مدرسه عالی ادبیات وزبانهای خارجی

فقط تا آخر روز جمعه ۳۱ مردادماه ۴۸ ثبت نام میکند وصبح و عصر سه شنبه ۲۸ چهارشنبه ۲۹ و پنجشنبه ۳۰ واستثنائا جمعه ۳۱ مردادماه ۴۸ برای ثبت نام مفتوح است

نشانی : بین ویلا و فیشر آباد ـ خیابان اراك شماره ۳۵ تلفن های ۴۱۲۶۷ و ۶۸۲۹۴

۱ـ۴ آ ـ ۳۷۵۷۴

قابل توجه مرغداران محترم

جوجه یکروزه (بلوبرد) بهترین نوع جوجه گوشتی

قفس های کاملا مدرن ساخت ژاپن

شرکت پرنده آبی ـ دکتر ملك تلفنهای ۷۹۳۳۲۳ ـ ۷۹۱۹۵۷

ثبت نام مدرسه عالی پارس تا آخر روز ۵ شهریور تمدید میشود

۱ـ۲ آ ـ ۳۸۲۳۸

آگهی پذیرش دانشجو

آموزشگاه عالی پرستاری ۲۵ شهریور کرمانشاه

شرح در صفحه ۱۲

استخدام راننده پایه یك و پایه دو

واحد ساختمانی کارخانه آریامهر اصفهان عده ای راننده پایه یك (برای رانندگی ماشینهای سنگین و کامیون) راننده پایه دو همگانی (برای رانندگی ماشینهای سبك) و راننده پایه دو شخصی (برای رانندگی دامپر) باحقوق ومزایای مکفی و شرایط زیر استخدام مینماید.

۱ـ داشتن برك خاتمه خدمت یا معافی نظام وظیفه

۲ـ داشتن سواد خواندن ونوشتن

۳ـ داشتن سلامت کافی و نیروی کار بگواهی بهداری واحد

واجدین شرایط میتوانند همه روزه با در دست داشتن یك قطعه عکس واصل شناسنامه وگواهینامه رانندگی باداره کاریابی واحد واقع در ۴۵ کیلو متری جاده اصفهان ـ شهرکرد مراجعه نمایند.

م الف ۵۷۹۵ ۱ـ۳۸۰۶۶ ۱ـ۳

مدیرعامل فروشگاه بزرك ایران گفت : عرضه صنعتی فقط از طریق گسترش فروشگاههای بزرگ امکان پذیر است

آقای حمید کاشانی مدیر عامل فروشگاه بزرك ایران در کنفرانس اتاقهای بازرگانی مشهد تحت عنوان عرضه و تولید در اقتصاد صنعتی ضمن بررسی تحولات اقتصادی کشور اظهار داشت:

تولید صنعتی با قدرت روزافزون خود نمیتواند باعرضه دوران قبل از تولید سازگار باشد و اگر روح تولید صنعتی در عرضه نتابد وضعی پیش می آید که تاسف آور خواهد بود.

بقیه در صفحه ۱۰

مرحله یکچهارم نهائی مسابقه های فوتبال قهرمانی باشگاههای تهران

پنجشنبه ۳۰ر۵ر۴۸ ساعت ۵ ونیم بعداز ظهر پاس با گارد

پنجشنبه ۳۰ر۵ر۴۸ ساعت ۷ ونیم بعدازظهر عقاب بانگهبان

جمعه ۳۱ر۵ر۴۸ ساعت ۵ ونیم بعد ازظهر راه آهن باشهربانی

جمعه ۳۱ر۵ر۴۸ ساعت ۷ ونیم بعدازظهر تاج باپرسپولیس

در استادیوم ورزشی امجدیه .

فروشگاه لوازم یدکی اتومبیلهای دوج (شرکت سهامی آتو تهران)

از محل سابق خود در خیابان امیرکبیر به خیابان شمیران شماره ۵۷۵ ساختمان دوج منتقل گردیده است. تلفن ۷۰۸۹۱ الی ۷۰۸۹۵

اتو تهران (شرکت سهامی)

۱ـ۴ آ ـ ۳۸۰۰۴

ایران

اولین محصول صنعتی استاندارد شدهٔ ایران

لاستیک جنرال GENERAL

برای خرید انواع لاستیك جنرال به پخش لاستیك جنرال استان تهران

خیابان ملت تلفن ۳۰۲۵۰۲ مراجعه فرمائید

آگهی پذیرش دانشجو برای دوره کمك مهندسی آموزشگاه عالی ماهی شناسی وصنایع شیلات

آ ـ ۳۷۸۷۶ ۱ـ۲ در صفحه آخر

آگهی استخدام

شرکت ملی نفت ایران برای خدمت درجنوب به یکنفر پزشك متخصص اطفال که واجد شرایط زیر باشد نیازمند است .

۱ـ فارغ التحصیل از یك دانشکده معتبر پزشکی

۲ـ دارا بودن پروانه پزشکی

۳ـ گذراندن دوره تخصصی اطفال

۴ـ ۲ تا ۵ سال تجربه عمومی و تخصصی اطفال

۵ـ سن بین ۳۵ تا ۴۰ سال

۶ـ شاغل نبودن در موسسات دولتی و یاوابسته به دولت .

داوطلبان واجد شرایط میتوانند بادردست داشتن فتوکپی مدارك فوق الذکر درروزهای اداری بین ساعات ۸ الی ۱۲ ظهر به اداره استخدام شرکت ملی نفت ایران واقع درخیابان سپهبد زاهدی ـ کوچه شریف مراجعه نمایند.

۱ـ۲ آ ـ ۲۸۲۴۶

۱۴۰۷۶٫۱۰۹۵۹

۴۸٫۴٫۱۶

اطلاعیه شهرداری پایتخت

بمناسبت پیشنهاد شهرداری و تصویب نامه شماره ۱۴۶۴ ـ ۲ر۴ر۴۸ انجمن شهر پایتخت مهلت بخشودگی جرائم متعلقه به بقایای عوارض ملغی شده قبل از ۱۹٫۱۰٫۴۰ تا پایان مرداد ماه ۱۳۴۸ تمدید میشود مودیانی که تاکنون نسبت به پرداخت بدهی بقایای عوارض ملغی شده اقدام ننموده و یا تقاضای توافق نکرده اند و مایلند از این فرصت استفاده کنند میتوانند قبل از انقضاء مدت مذکور به نواحی دهگانه شهرداری مراجعه و حساب خود را واریز نمایند .

شهردار پایتخت

آ ـ ۳۵۰۰۴

آگهی پذیرش کار آموز برای دوره خاویار سازی

آ ـ ۳۷۹۱۶ ۱ـ۲ در صفحه آخر

سفری رویائی و خیال انگیز به جزایر و سواحل بهشت آسای نیمکره جنوبی بطریقه اعجاب انگیز

سینه راما

CINERAMA

ماجرای دریای جنوب

بطریقه سینه راما ـ رنگی باصدای استریوفونیك

از صبح پنجشنبه فقط در

سینما آتلانتیك

سئانسها ۱.۱ صبح ۳٫۳۰ ـ ۶٫۳۰ ـ ۹٫۳۰ بعدازظهر

از فرداشب برنامه تراس ـ تعطیلات بزرك

آگهی مربوط بمسابقات ورودی کلاسهای شبانه دوره لیسانس مدرسه عالی بازرگانی

فردا در روزنامه اطلاعات چاپ میشود

سرمقاله

یک گونی توصیه

رئیس هنرسرایعالی ، که «کنکور» آن دوروزپیش برگزارشد ، یك گونی محتوی سفارشنامه هاو کارت های توصیه را بخبرنگاران نشان داده و گفته‌است این توصیه ها را ظرف چند هفته اخیر دریافت داشته‌ام و توصیه کنندگان که القاب مختلفی بمن‌داده‌اند بعداز احوالپرسی و سایر تعارفات توصیه فرزند ، برادرزاده ، خواهرزاده ، عموزاده و کس‌وکار خود را کرده‌اند . من اسامی این‌عده را یادداشت کردم که‌برای آنها یك نسخه از منشور انقلاب آموزشی رامسر را بفرستم و توصیه کنم که آنراقرائت بفرمایند .

توصیه‌کردن یا باصطلاح «پارتی‌بازی» فی‌حدذاته امر تازه و تعجب‌آوری نیست . اما اعمال نفوذ و توصیه انواع مختلف داردو مواردی ازآن هست که انسانرا واقعا متعجب میکند . مثلا شگفت‌آور است که‌پدری پردارد توصیه بنویسد که‌فرزند مرا در امتحان یاکنکور کمك کنید . معنای چنین حرفی اینست که من‌میدانم فرزندم بقدرکافی درس نخوانده و نمیتواند ازعهده امتحان برآید ، معهذا عیبی ندارد اگر دست اورا بگیرید و در کلاس یامدرسه بالاتر بنشانید ولواینکه درین میان حق جوان دیگری بناحق ازوسلب و بدیگری تفویض شود .

البته‌کسانیکه درین قبیل موارد متوسل‌بتوصیه و تشبث میشوند برای توجیه عمل‌خود دلیلی دارند و میگویند چون مدارکار در آکثرامور برمحور پارتی‌بازی واعمال‌خصوصیت میچرخدو ماباینکار رامیکنیم تااز رقبا عقب نمانیم. این طرز فکر متاسفانه معتقدان زیادی دارد و بعضی ازمردم جدا باورشان نمی‌آید که ممکن است دربسیاری موارد کارها بطور طبیعی پیش برود و اشخاص برحسب استحقاق واستعداد موفقیت و تقدم بدست‌آورند. حتی در موردی مثل کنکور دانشکده ها که اوراق امتحانی باشماره رمز مشخص میشود و تا خاتمه‌کار کسی نمیداند کدام ورقه متعلق به‌حسن‌است یکدام متعلق به‌حسین .

این طرز فکر وآن طرز عمل هردو سخیف واز لحاظ یك اجتماع‌مترقی محکوم‌است . چنین طرز فکری موجب میشود که عامل لیاقت درجامعه ارزش منطقی خود رااز دست بدهد وبه‌کالائی بی‌مشتری تبدیل شود ، چیزی که برای بقاو ارتقاء یك جامعه خطری بزرك شمرده میشود . هرپیشرفتی نصیب بشر متمدن شده معلول ومولود مسابقه لیاقت ها بوده است و هیچ افتخاری نیست که عنصر لیاقت در آفریدن آن سهمی نداشته باشد . حال اگر قراربا‌شد درجامعه‌یی ملاحظات خصوصی و مناسبات شخصی حکومت کند و کسانی از مواهب اجتماعی بهره‌مند شوند که نفوذ قویتری پشت‌سرآنهاست ودر مسابقه توسل و تشبث استعداد بیشتری دارند، جائی‌برای لیاقت باقی‌نمیماند و هیچکس خود را ملزم نخواهد یافت که عامل شایستگی را بعنوان وسیله پیشرفت ووثیقه موفقیت اعمال کند .

در چنین اجتماعی جرقه های استعداد ، پیش‌از آنکه فرصت شعله کشیدن وخودنمایاندن پیدا کنند خاکستر میشوند . ابتکار وقریحه فردی مبتذل و پوچ بنظر میرسد . شخصیت مفهوم‌خود را ازدست میدهد و افراد جامعه ازهمان ابتدا که چشم باجتماع‌می‌گشایند ونیك‌وبدونفع‌و ضرر رااز هم تمیزمیدهند ، ازپشت میز مدرسه عادت میکنند که بعوض ابراز شخصیت و عرضه‌داشتن آثار استعداد و ابتکار ولیاقت راههای آسانتری را مثل توسل وتشبث برای احراز موفقیت انتخاب کنندو هنگامی که‌این وضعیت رایج شد موضوع رشد استعداد ها و تجلی لیاقت ها منتفی میشود ودر نهایت امر جامعه‌یی‌پدید می‌آید که هیچ‌چیز و هیچکس درآن ارزش واقعی نخواهد داشت .

این‌روحیه باشرایط امروزی اجتماع ما که در مرحله توسعه وتعالی است و علی‌الخصوص به‌استعداد های خلاق و نیروی انسانی فعال و مبتکر نیازدارد بهیچ عنوان سازگار نیست و نمیتوان آثار وجودچنین‌طرزفکر یاطرز عملی‌را تحمل کرد ، مخصوصا در ذهن و درروحیه نسل جوان کشور .

بنابراین خیلی بیشتر ازآنچه اولیای جامعه به‌سر وریخت جوانان اهمیت میدهند ، باید نگران‌طرز فکر و طرز تلقی ایشان از عرفیات و خصوصیات جامعه باشند . چون نسل جوان برای اینکه صحیح‌زندگی کند لازمه‌اش آنست که صحیح فکر کندوالا باتهدیدو خشونت و لجبازی نمیتوان رفتار وکردار نسل جوان را کنترل کرد واین روش پیش‌از آنکه نتیجه مطلوب بدهد ،نتیجه معکوس میدهد .

برای اینکه جوانها ازپدر و عمووداائی وخویش‌وقوم متنفذخود بمنظور قبول‌شدن درامتحان مدرسه‌و کنکور دانشگاه یاگرفتن شغل وهرمورد دیگری توصیه نگیرند وبگفته رئیس‌هنرسرایعالی درجریان کنکور هنرسرا یك‌گونی توصیه تلنبار نشود باید با اساس پارتی‌بازی و تشبث و توصیه مبارزه‌کرد و هرجا کوچکترین موردی بچشم خوردکه برتاثیر اعمال نفوذهای شخصی وپارتی‌بازی دلالت داشت درمقابل آن عکس‌العمل سخت وشدید نشان دادتا جوانان معتقدومومن بشوند که‌آنچه در موفقیت ایشان میتواند موثر واقع‌شود صرفا لیاقت استو شایستگی و صلاحیت فردی. درآنصورت اگر پدری پیداشد که‌سوابق دوستی خود را با رئیس دانشسرا عنوان کرد و خواست برای توصیه فرزندش یادداشتی بنویسد فرزند او جلوی دستش راگرفته وخواهدگفت: پدرم ، زحمت‌نکش چون فایده‌ندارد !

بعقیده ما مبارزه بااعمال نفوذ وپارتی‌بازی وتوصیه و تشبث در انقلاب اجتماعی ما هماندر اهمیت و موضوعیت دارد که مبارزه با بیسوادی و مبارزه بابیماری !

موسسه فنی و مهندسی نوبام

بااقساط طویل‌المدت نوسازی و یاتعمیرات‌وتغییرات ساختمانی منازل قدیمی شما را باآخرین تکنیك مهندسی انجام و با نصب شوفاژ - تهویه مطبوع و یاکوره هوای گرم ساختمانی زیبا و مدرن و راحت بشما تحویل میدهد
نوبام تلفن ۳۰۵۱۶۷

پانسیون شبانه روزی کودکان
ارمغان تربیت
در ساختمان مجزا و مجهز به کولر وسایل راحت
خیابان پهلوی سه‌راه عباس‌آباد تلفن۶۲۹۴۲۴

آراء شورایعالی ثبت وشرح آن
تالیف : دکتر محمدجعفر جعفری لنگرودی
مشتمل بر ۶۱۱ رای اززبده آراء شورایعالی‌ثبت‌از سال ۱۳۲۰ تا ۱۳۴۷ با ذکر مقدمه و شرح برای هر رای بطور جداگانه و تطبیق آراء باموادو مستندات قانونی و مقایسه آراء بایکدیگر باسه فهرست - موضوعی- تاریخی- الفبائی برای‌کلیه کسانیکه درامور روزانه با ادارات ثبت و دفاتر اسناد رسمی و مراجع قضائی و بانکها تماس دارند در ۸۵۰ صفحه بقطع بزرك وچاپ وکاغذ وجلد عالی‌منتشر شد . بها ۶۰۰ ریال-
انتشارات ابن‌سینا - تهران
۳-۱ آ-۳۷۴۰۲

دبیرستان ایران‌فردا
بااحراز مقام اول در ششم طبیعی ومقام سوم در ریاضی کادر آموزشی خودرا بشرح زیر اعلام میدارد:
آقایان ذوالقدر ، معلم ، غفاری ، غازی، احسانی ، طاهری ، شیخان، کتیرائی صفوی ، جوادی طوفانی .
خیابان بهار تلفن ۷۵۶۰۱۰
۱-۳۷۴۹۴

قاهره = خبرگزاریها-هواپیماهای‌اسرائیل‌ساعت پنج و نیم بعد ازظهردیروز مواضع نیروهای‌مصر را درجنوب کانال‌سوئز بشدت بمباران کردند.

سخنگوی نظامی‌مصراظهارداشت که‌چهارهواپیمای اسرائیلی در جریان این حمله از طرف‌آتشبارهای مصری سرنگون‌گردید.

نخستین هواپیما برفراز خلیج سوئزسرنگون‌شد وخلبان آن با استفاده از چترنجات‌درساحل‌شرقی کانال که دست اسرائیلی هااست فرودآمد.

دومین هواپیما در صحرای سیناوسومین جنگنده اسرائیلی در ساحل غربی‌کانال یعنی در قسمتی ازکانال که‌دردست‌نیروهای‌مصری‌است‌سقوط‌کرد.

ناظران سازمان ملل درمرزلبنان‌واسرائیل مستقر میشوند

بیروت - خبرگزاری فرانسه- سخنگوی وزارت امور خارجه‌لبنان در یك مصاحبه مطبوعاتی اظهار داشت که دولت لبنان حاضراست مقررات آتش‌بس لبنان و اسرائیل مورخ ۲۳ مارس ۱۹۴۹ را بمورد اجرا بگذارد .

سخنگوی وزارت امور خارجه لبنان پس از تائید این مطلب که دولت متبوع وی پیوسته مقررات این قرارداد رارعایت کرده است گفت دولت اسرائیل در ۲۴ اوت ۱۹۶۷ اعلام داشت که این‌قرارداد راکان‌لم‌یکن میداند و از آن‌تاریخ در جلسات کمیسیون مختلط ترك مخاصمه شرکت نکرده است .

گزارشهای رسیده از سازمان ملل حاکی است که دولت لبنان با پیشنهاد اوتانت دبیرکل‌سازمان ملل متحد در مورد استقرارناظران سازمان ملل متحد در مرز های لبنان واسرائیل موافقت کرده و درخواست نموده است که‌کمیسیون ترك مخاصمه اسرائیل و لبنان‌کار خودرا ازسربگیرد .

ناظران سیاسی در بیروت‌اظهار داشتند که این کمیسیون ممکن است در آینده نزدیك بار دیگر شروع بکار کند .

۲ پزشك که‌هواپیمای‌مصری را ربودند اعدام میشوند

قاهره -خبرگزاری فرانسه -دو پزشك مصری که یك هواپیمای شرکت هواپیمائی مصر را در حین پرواز ربوده و خلبان آن را مجبور کرده بودند که در فرودگاه جده فرودآیدبوسیله اسکورت‌باهواپیمای مخصوصی از «لوکسور» وارد قاهره شدند .

دولت عربستان سعودی تقاضای پناهندگی این‌دو پزشك رارد‌کرده وآنهارا به مصر بازگردانیده بود.

این‌دوپزشك که باهمدیگربرادر هستند طبق نوشته روزنامه الاهرام ممکن است به مرك یا حبس ابد محکوم شوند .

روزنامه های قاهره نوشته‌اند که این دو«راهزن هوائی» برای فرار از مصر حاضر بودند بهر کاری دست بزنند ، درحالی که برادر کوچکتر با هفت تیر کمك خلبان را تهدید میکرد برادر بزرگتر زن وسه فرزندش نیزدر هواپیما بودند باهفت‌تیر بالا سر فرمانده هوائی ایستاده وباو دستور میداد که‌قلمرو هوائی مصر را ترك کرده وبسوی جده‌پرواز کند. طبق‌نوشته روزنامه های مصر «راهزنان هوائی»بمحض رسیدن به «لوکسور» تحت‌بازجوئی مقدماتی قرار گرفته‌اند .

مقامات سعودی دو قبضه هفت‌تیر را که پزشکان از آنها برای‌تهدید خلبانان هواپیما استفاده کرده‌بودند در فرودگاه جده ضبط کرده‌اند .

مقامات مصر از روش ملك فیصل در بازگرداندن این دوبرادرپزشك تحسین و تمجید زیاد میکنند .

روزنامه الاهرام ضمنانوشته است یکی از مسافرین این هواپیما که در مصر خود را جهانگرد این‌لندی معرفی کرده بود و بعد از رسیدن هواپیما به فرودگاه جده به مقامات عربستان سعودی گفت که‌امریکائی است ودروزارت دفاع‌آمریکابعنوان مشاور خدمت می کند.اکنون‌مقامات مصری برای تشخیص هویت واقعی این‌جهانگرد ابرلندی تحقیقات‌دامنه داری را آغاز کرده‌اند .

الاهرام نوشته است که این دو برادر از دانشکده پزشکی مصر فارغ‌التحصیل شده‌اند یکی از آنها سلیمان قاسم‌المنیری زن‌حامله وسه فرزند خود را نیز همراه داشت . همسر سلیمان دیشب‌اندکی پس‌از بازگشت بمصر نوزادی بدنیا آورد.

الاهرام علت فرار این دو برادر پزشك را ذکر نکرده و همینقدر نوشته است که یکی ازاین‌دوبرادر چندی قبل‌از شغل دولتی خوداستعفا کرد ولی مقامات مربوطه باتقاضای وی موافقت نکردند .

مصر چهار هواپیمای اسرائیل را سرنگون کرد

سخنگوی ارتش مصر نگفت که آیا خلبانان هواپیما سالم بزمین فرود آمده‌واز طرف سربازان‌مصری دستگیر شده است یا خیر . وی افزود که‌در جریان حمله هوائی اسرائیل سه‌نفر زخمی گردیدند . در تل‌اویو سخنگوی ارتش‌اسرائیل اظهار داشت که در جریان حوادث دیروز در منطقه کانال سوئز یك هواپیمای اسرائیلی بر اثر شلیك آتشبار های ضد هوائی مصر سرنگون گردید .

وی‌گفت حمله هوائی اسرائیل‌به مواضع نیرو های مصری هنگامی آغاز شد که توپخانه مصر چندین بار مواضع سربازان اسرائیلی را در بندر توفیق زیر آتش‌گرفتند .

در این هنگام به جنگنده های نیروی هوائی دستور داده شد که‌مواضع توپخانه‌و پایگاه موشکی مصر را در منطقه‌جنوب کانال‌سوئز بمباران کنند این‌حمله ۲۰ دقیقه طول کشید و سایر هواپیما های اسرائیلی که دراین حمله شرکت کرده بودند‌به‌مواضع‌خود بازگشتند طبق گزارش خلبانان اسرائیل .

خلبان هواپیمائی که در خاك مصر سرنگون شده باچتر نجات فرود آمده‌واز طرف مصریها بازداشت شده است .

این نخستین بار است که خلبان یك هواپیمای اسرائیلی با چترنجات درخاك مصر فرودآمده‌است .اکنون یك‌خلبان مصری که‌درچه سرگردی دارد وهواپیمای آن چند هفته قبل در منطقه اشغالی سرنگون شده در اسارت اسرائیلی ها بسر می‌برد و ممکن است طرفین بمبادله دو خلبان اقدام کنند . نهضت مقاومت فلسطین اعلام داشت که کماندو های مصری‌سازمان‌مقاومت فلسطین بوسیله‌راکت‌های«کاتیوشا»فرودگاه «المریش» رادر نوار غزه بسختی مورد حمله قرار دادند .

در اعلامیه‌سازمان مقاومت‌فلسطین که‌ازرادیو قاهره انتشاریافت گفته شده است که‌دراین‌حمله بتاسیسات فرودگاه خسارات سنگینی وارد شد ویك هواپیما که‌در «بیست» پرواز قرارداشت منهدم گردید .

این‌نخستین‌بار است که سازمان مصری مقاومت مرکب از جوانان ساکن غزه با همکاری ستاد ارتش مصر دست‌به عملیات نظامی میزنند. از طرف دیگر کماندو های وابسته بسازمان عاصفه وجبهه آزادی‌بخش عرب دیشب یك موضع نظامی اسرائیل رادر جنوب (المجیدیه) مورد حمله قرارداده و استحکامات اسرائیل رادراین منطقه بکلی نابود کردند . کماندوهای‌فلسطین‌همچنین به‌مواضع نظامی در «تل‌آشاف» و منطقه «جولان» حمله‌برده وخسارات سنگینی وارد ساختند .در تل‌اویو یك سخنگوی نظامی اظهار داشت که طی دوازده ساعت اخیر چهارنفر از خرابکاران عرب در زدو خوردبا نیروهای اسرائیلی کشته شده وسه نفر دیگر زخمی گردیده‌اند.

وی افزود که در اردوگاه‌پناهندگان عرب در «المزه» یك شبکه بزرك خرابکاری کشف شده وعده زیادی از اعضای‌این‌شبکه‌دستگیرشده‌اند.

محافل مطلع اسرائیل اظهار داشتند که‌باکشف‌این شبکه‌ضربت شدیدی بسازمان های فلسطین در غزه وارد شده است .

اکنون نیروهای اسرائیلی این اردوگاه رابشدت محاصره کرده‌به دستگیری باقیمانده اعضای شبکه ادامه میدهند .

دیشب انفجاری در نزدیکی دفتر فرماندار نظامی‌اسرائیل‌دربیت‌اللحم روی‌داد ولی خساراتی واردنیاورد در چهل‌و هشت ساعت اخیر این دومین سوءقصد کماندو های عرب درناحیه بیت‌اللحم است و بدنبال‌آن پانزده نفراز اعراب دستگیر وتحت‌بازجوئی قرار گرفتند .

در روزهای تابستان عده زیادی‌از اعراب از خاك اردن واردمناطق‌اشغالی اسرائیل میشوند تااز اقوام ودوستان‌خود دراین مناطق‌دیدن کنند ودرعین حال ازمناطق اشغالی نیز گروهی از اعراب به‌عمان و سایر شهرهای‌اردن مسافرت میکنند. این عکس مقررفرماندارنظامی اسرائیل را درتابلوس نشان‌میدهد. عده‌ای اززنان و مردان‌عرب برای گرفتن اجازه مسافرت به عمان (پایتخت اردن) درمقابل‌آن‌صف کشیده‌اند .

مصر به رومانی اعتراض کرد

قاهره -دولت مصر دیروز به ارتقاء سطح‌روابط دیپلماتیك رومانی واسرائیل به‌سطح سفارت کبری اعتراض کرد . منابع مطلع گفتند سعدافرح مدیرکل امور اروپای شرقی‌وزارت‌خارجه‌مصرسفیر رومانی را احضار کرد ویك‌اعتراض‌شدید‌اللحن به‌اوتسلیم کرده‌است . به دنبال ارتقاء سطح روابط دیپلماتیك رومانی‌واسرائیل دولت‌عراق روابط خود را با رومانی قطع کرد وانتظار میرود سوریه وسودان نیز بارومانی قطع‌رابطه کنند.

مشاجره سخت انگلیس و ایرلند شمالی

لندن -آسوشیتدپرس -هارولد ویلسون نخست‌وزیر انگلیس به چیچستر کلارك نخست‌وزیر ایرلند شمالی اخطار کرد به اقدام فوری و مثبت برای رفع علت اغتشاش مذهبی که حکومت اولستر را به آستانه جنگ‌داخلی کشانده ،دست بزند. دونخست‌وزیر واعضای مهم کابینه‌هایشان در عمارت شماره۱۰ داونینگ استریت ملاقات کردند بقول یك عضو کابینه این جلسه بیشتر یك مشاجره سخت بود تا مصاحبه .

ویلسون اخطارکرده است که اگر دولت‌ایرلند شمالی دست‌بکار نشود انگلیس وارد عمل خواهد شد و مستقیما کنترل اوضاع را بدست خواهدگرفت ایرلند شمالی اگر چه جزو انگلیس است ، اما خود مختاری داخلی دارد .

همزمان با این سازمان غیر قانونی بنام «ارتش جمهوریخواه ایرلند» که یکبار دست بشورش زده بود اعلام کرد وارد ایرلند شمالی خواهد شد و در اغتشاشات مذهبی مداخله خواهد کرد به این‌جهت نیروهای انگلیسی علاوه برحفظ شهر های آشوب زده بلفاست و «لندن‌دری» و غیره ، توجه خودرا به‌مرز ایرلند شمالی و جنوبی نیز متوجه کرده‌اند که با «ارتش جمهوریخواه» مقابله کنند .

آئین ورویه دادرسی کیفری
باقوانین دیوان کیفر
گردآورنده - سید محمدعلی کشاورزصدر
انتشارات ابن سینا - بها ۳۰۰ ریال

دبستان جلوه‌دانش
زیر نظر شایسته غنی‌زاده
تدریس زبان انگلیسی و فرانسه آزمایشگاه مجهز ووسیله رفت و آمد همه روزه صبحها ثبت نام مینماید.
تهران پارس خیابان رشید ایستگاه مهرداد تلفن ۷۸۱۴۹۲
آ-۳۷۴۹۲

دبستان و کودکستان سپهر
ازاول شهریور باز و آماده ثبت‌نام می‌باشد .
نشانی جاده قدیم شمیران خیابان شادمان تلفن ۷۲۵۰۷
آ-۳۷۴۷۴

گروه‌فرهنگی دکتر میرزاده
جهت دبستانهای دخترانه وپسرانه ودوره اول ودوم دبیرستان دخترانه وپسرانه ثبت‌نام مینماید وسیله رفت و آمد مهیاست .
خیابان ری‌دوراهی مهندس تلفن ۳۵۲۹۲۸ و۳۵۲۶۱۴
آ-۳۶۷۸۶

تیروئید و بیماریهای آن
تألیف دکتر حسن اسمعیل بیکی
متخصص بیماریهای غدد مترشحه داخلی
محل فروش : انتشارات امیرکبیر

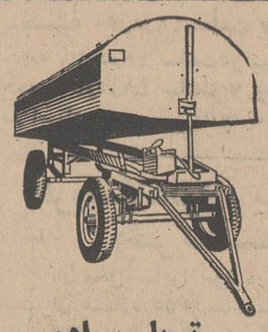

تریلر ساده وهیدرولیکی
بظرفیت ۳-۴-۵-۱۰ تن
برای مصارف کشاورزی‌زباله کشی برای شهرداریها
شرکت تولیما -سه‌راه آذری
تلفن ۴۳-۹۵۹۲۴۴

کودك‌پاد خصوصی تعلیم میدهد
کودك‌پاد علم جدیدی است که میتواند از کودکان شما دانشمند کاملی بسازد بدون آنکه فشاری بکودك وارد آید. آنها هردوروز فقط ۱۰ دقیقه تعلیم میگیرند ودر همین مدت کم طوری مشاعر کودك ورزیده خواهدشد که میتواند بسن شش سالگی در امتحانات متفرقه ششم ابتدائی شرکت کرده و گواهینامه بگیرد. باضافه بازبانهای انگلیسی - فارسی و فرانسه و با اکثری از هنرها و فنون مانندنقاشی- موسیقی - مکانیك والکتریك آشنا شود مخصوصا مونتاژ وتعمیر موتور اتومبیل رابطور کامل فرا میگیرد .
شما تاکودکان نمونه کودك‌پادرا نبینید نمیتوانید این‌همه علم و دانش رادریك کودك خردسال باور کنید .
تلفن ۶۲۷۵۱۸

گروه فرهنگی خرداد
برای کلاسهای دوره اول‌ودوم (طبیعی - ریاضی) همه روزه صبحها ثبت‌نام مینماید .
دبیرستان شمارهٔ یک سعدی شمالی
کوچه حریرفروش تلفون ۳۰۵۴۵۸
دبیرستان شمارهٔ دوخیابان مهران
جنب میدان شهناز تلفون ۷۴۹۱۱

از روز شنبه اول شهریورماه
حداکثر شش روز
حراج داریم
جنرال مد

کوچه برلن

لطفا به آگهی روز پنجشنبه سی‌ام مرداد جنرال مددرهمین روزنامه توجه فرمائید

دروحشتناکترین طوفان تاریخ

۱۰۰۰ نفر کشته و هزاران تن مجروح شدند

طوفان هولناك (کامیل) که آب اقیانوس را بارتفاع یك ساختمان ۷طبقه بالا می‌برد، تاکنون چند شهر ساحلی امریکا را بکلی نابود کرده است واگر ساکنان آنها بکوهها پناه نبرده بودند همه آنها دچار این فاجعه شده بودند. در این عکس قسمتی از سواحل امریکا بعداز وقوع طوفان دیده میشود. طوفان تازه آغاز شده و درسراسر این منطقه ویران شده فقط یك مامور دفاع غیرنظامی دیده میشود که درحالیکه با دست کلاه خود را نگاهداشته از منطقه خطردور میشود.

میسی‌سی‌پی ـ خبرگزاریها ـ بزرگترین طوفان تاریخ شهرهای آمریکارا یکی بعد ازدیگری درهم میکوبد ، خانه‌ها را خراب‌می‌کند. اتومبیلها را به‌آسمان‌بلند میکند وویرانی ومرك‌میافریند .

مقامات رسمی گفتند تا صبح امروز ۱۶۲ جنازه بدست‌آورده‌اند اما گزارش های غیررسمی حاکی است که تعداد کشته‌ها از یکهزار نفر بیشتر است .

تاکنون حداقل ٤ هزار خانه بکلی منهدم شده و ٤۰۰هزار نفربیخانمان‌شده‌اند .

گروه های نجات که‌بدنبال طوفان «کامیل» در نقاط جنوبی میسی‌سی‌پی.بکار پرداخته‌اند تا کنون دهها جسد در ویرانه هائی کشف کرده‌اند که زمانی‌تفریحگاه‌ساحل جنوبی این‌ایالت بشمار میرفت .

حداقل تعداد کشتگان صد ها نفراست‌و بقول منابع دفاع‌غیرنظامی ممکن‌است بسیار بیش از این باشد . مطابق‌یك خبر غیر رسمی ۱۶۲ جسد کشف شده‌است.وهزاران نفر زخمی شده‌اند.

چهارنفر نیز که‌بایك هواپیمای نجات‌وسایل داروئی برای آسیب دیدگان می بردند در اثرسقوط هواپیما که‌گرفتار طوفان شده‌بود کشته شدند اکثر کشتگان در «پاس‌کریستین» بوده‌اند که ارتباطش قطع شده‌بود و وقتی‌ارتباط برقرارشد آنجا را «ویرانه کاملی» یافتند.

موقعی که‌یك ساختمان آجری بزرك فروریخته بود ، ۹۸ نفراز ترس طوفان به آن پناه آورده بودند . از این عده ۲۳ نفرجابجا کشته‌شدند و ۷۵ نفرگریختند . تمام ساختمان های شهر خراب‌شده وفقط‌دیوارهائی‌برجامانده است .

تقریبا همه درخت های این‌شهر از جا کنده شده و چند درخت که‌باقیمانده نه‌پوست داردو نه‌برك. امواج۶متری اوقیانوس اطلس‌این شهر رادرهم کوفته‌اند . درلوئیزیانا نیز سه نفردیگر در اثر طوفان کشته‌شده‌اند.

پرزیدنت‌نیکسون امروز معاون خود «اگنیو» را مامور بازدید از نقاط طوفان زده کرد . وزیرمسکن واعضاء کنگره از ایالت‌میسی‌سی‌پی ولوئیزیانا نیز همراه اوخواهند بود نیکسون سواحل جنوبی را «منطقه مصیبت‌زده» اعلام کرد و فعلا یك میلیون دلار بودجه‌برای ترمیم آن اختصاص دادو برای فرمانداران میسی‌سی‌پی ولوئیزیانا تلگراف تسلیت مخابره کرده‌است.

• حکومت نظامی

جان‌بل ویلیامز فرماندارمیسی‌سی‌پی حکومت نظامی در مناطق طوفان زده اعلام کرد. زیرا آوازگان این مناطق سخت به‌غذا و آب احتیاج دارندو عده زیادی برای تماشای مناطق‌ویران آمده‌اند وفرماندارمی خواهد بزور حکومت‌نظامی جلوی آنها رابگیرد تاکمبود آب ، غذا راسخت ترنکنند .سیاحان بقول یك عضو سنامناطق مصیبت زده را «به‌کارناوال» تبدیل کرده‌اند تا کنون ٤۰۰۰ سرباز مسلح آماده شده‌اند که مقررات منع‌ورودناشی از حکومت‌نظامی را اجرا کنند.

طوفان بی‌سابقه‌ای که با ۳۵۰ کیلومتر در ساعت حرکت می‌کرد علاوه بر خرابی های زیاد، هزاران مار را از لانه هایشان بیرون کشیده و بربدبختی بی خانمان ها افزوده است .این مار ها که‌از زمین های پست‌ساحلی آمده‌اند ،به‌محل های مرتفع که پناهندگان به آنهاپناه برده‌اند روی آور شده‌اند .

صبح‌امروز طوفان «کامیل» مسیر خود رابسوی غرب ادامه‌داد واز سرعت آن کاسته شدو به۱۸۰ کیلومتر رسید . شایدعلت این تغییر مواد شیمیائی باشد که دانشمندان آمریکائی بر روی‌ابر های طوفانی‌ریخته‌اند . مطالعات بعدی‌آثار اقدام ضد طوفانی دانشمندان‌آمریکائی را نشان‌خواهد داد . «یدور» نقره که بر روی ابر هاریخته شده‌امید میرود که‌رطوبت آنها را منجمدکند وحرارت آنها راکه زائیده انرژی طوفانی است بگیرد.

مقامات غیر رسمی میسی‌سی‌پی عقیده‌دارند که تلفات طوفان به‌بیش از هزار نفر کشته رسیده است . کمپانی های بیمه انگلیسی انتظاردارندبس‌ازطوفان‌درحدود ۷٫۲ میلیون دلارخسارت‌از آمریکائیانی که اموال خود را نزد بیمه های انگلیسی‌بیمه کرده‌اند تقاضای‌خسارت دریافت‌کنند . درطوفان بتسی در ۱۹٦۵ بیمه‌انگلیس ۱۰ میلیون‌دلار به آمریکائی هاپرداخت.

در آستانه سالروز حمله پیمان ورشو به چکسلواکی :

تظاهر کنندگان و پلیس چکسلواکی بزدوخورد سختی پرداختند

پراك ـ خبرگزاری فرانسه ـ باوجود اخطار شدید مقامات چکسلواکی و اقدامات شدیدی که‌از طرف‌مامورین پلیس بعمل آمده است بعد ازظهر دیروز تظاهرات شدیدی در میدان «ونچسلاس» دربایتخت چکسلواکی روی داد .

تظاهرات بدنبال حادثه‌ای که چندان حائز اهمیت نبود صورت گرفت . باین ترتیب یك جوان چکسلواکی در حالیکه دسته گلی در دست داشت بپای مجسمه «ونچسلاس» رفت و هنگامیکه می‌خواست آن را درپای مجسمه قرار دهد مامورین پلیس سررسیدند و پس‌از آنکه دسته گل را از دست‌او گرفته وزیر پاله کردند با باتون بجان اوافتادند نیم ساعت بعد صد ها جوان چکسلواکی در میدان اجتماع کرده و به‌سوت زدن و هو کردن مامورین‌پلیس که‌در دوطرف پیاده‌رو خیابان ها و اطراف میدان مراقب نظم‌بودندپرداختند .بلافاصله تعدادی از وسایط زره‌پوش وواحد های کمکی پلیس میدان‌و نچسلاس را محاصره کردند و هلیکوپتر ها برفراز میدان به‌پرواز درآمدند .در این میان تعداد تظاهر کنندگان پیوسته روبافزایش میرفت ، و تظاهرات به‌ترتیب جنبه خشن‌تری پیدا میکرد و تظاهر کنندگان فریاد میزدند «گشتاپو ، گشتاپو» شرم ،شرم گاهی هم ورودواحد های کمکی را با دست زدن استقبال‌می‌کردند .

چند ساعت بعد میدان ونچسلاس وخیابانهای اطراف آن از انبوه جمعیت سیاه شدو رفت‌و آمدوسائط نقلیه قطع گردید دروسط میدان چند اتومبیل آبپاش پلیس در کنار یك اتوبوس خالی متوقف شده بود ولی جمعیت باخطار های مکرربلیس برای تخلیه میدان توجه نمی‌کرد، در حالیکه افسران شهربانی پیوسته بوسیله بلندگو ها از مردم می‌خواستند که متفرق‌شوند .

سرانجام مامورین انتظامی برای پراکنده ساختن تظاهرکنندگان از گاز اشك‌آور استفاده کردند و در حدود ساعت ده بعدازظهر اوضاع بحال عادی بازگشت و تراموا ها و اتومبیل ها باردیگر در خیابان های شهر بحرکت درآمدند معذلك در تمام مدت دیشب‌اتومبیل های پلیس در مرکز شهر درحرکت بودند.

آخرین گزارش های رسیده حاکی است که‌در جریان تظاهرات دیروز زدو خورد هائی بین مامورین انتظامی و تظاهر کنندگان روی‌داده وعده زیادی زخمی شده‌اند . عده زیادی نیزاز طرف مامورین پلیس دستگیر شده‌اند بااینکه مامورین پلیس درتمام مدت دیشب مراقب اوضاع بودند نزدیکی های بامداد صدای چند انفجار بگوش رسید .

دیروز پلیس چکوسلواکی حتی منتظر بروز تظاهرات نشد ، بلکه همینکه حدس تظاهرات زده شد با شدت عمل بکار پرداخت .

بیش‌از ده زره‌پوش نیروبر و ماشین‌آب‌پاش در میدان ونچسلاس موضع گرفتند و پس‌از اینکه چند بار به‌افرادی که در پیاده‌رو ایستاده بودند و ظاهرا قصد اجتماع‌داشتند اخطار کردند ، به‌آنها حمله‌ور شدند . گازاشك‌آور صدها چك و جهانگرد را که‌در خیابانهای فرعی بودند نیز فراری داد . شش سینمای اطراف میدان بسته‌شد عده‌ای از تظاهر کنندگان احتمالی پلیس را بافریاد «گشتاپو» نامیدند . ناظران عینی میگویند بیش‌از ۲۰نفر توقیف شدند وحداقل سه‌نفر آسیب‌دیدند.

* کودتای مسکو

روزنامه نیویورك «دیلی نیوز» نوشت کمونیست های طرفدار مسکو قصددارند در سالگردحمله پیمان‌ورشو کودتائی سازمان‌بدهند و بهانه‌ای برای سرنگون کردن حکومت معتدل «گوستاو هوزاك» بدست آورند.نام نقشه‌قیام «میلان» است و طبق آن «آلوئیس ایندرا»، دوست قدیمی شوروی و دبیر اول حزب کمونیست چك بحکومت رسیده و یك دولت طرفدار مسکو تشکیل خواهد داد . نقشه میلان چهار مرحله دارد . در مرحله اول عمال مخفی کمونیست اعلان هائی مبنی بر تقبیح حزب کمونیست و شوروی بدیوار ها می‌چسبانندبعد پلیس اونیفورم پوشیده این اعلان هارا پاره میکند و با آنها وارد جدال میشود .

بعد عده‌ای به دفتر هواپیمائی شوروی در پراك حمله میکنند و پلیس پس از زد و خوردی وانمود میکند که‌ازپس جماعت برنمی‌آید بعد ارتش‌به کمك‌فرا خوانده شده شروع به تعقیب مخالفان شوروی میکند . بعد اگر کار بالا گرفت حکومت نظامی برقرار میشود و دولت جدیدی بوجود می‌آید که لیبرالیسم را سرکوب خواهد کرد و موقعیت کمونیست های مومن به مسکو را مستحکم خواهد نمود . هوزاك به مقام ریاست جمهوری فرستاده خواهد شد تا عملا کاری دردستش نباشد و «ایندرا» حکومت عملی را بدست خواهد گرفت .

● خودکشی

دیروز یك جوان ۲۷ ساله چکسلواکی پس از آنکه تلاش او به‌خودسوزی درجلو سفارت استرالیا در لایحه به نتیجه نرسید خود را ازبالای دیوار بلندی بزمین‌انداخت و بشدت زخمی گردید .

جوان چکسلواکی پس ازآنکه ماموزین پلیس از خودسوزی او جلوگیری کردند درخواست نمود که به‌سفارت استرالیا تحویل‌داده شود .

جوان چکسلواکی پس از گفتگوی کوتاهی بارئیس سرویس مهاجرت سفارت ازدست ماموزین فرارکرد و با استفاده از اتومبیلی که در خارج سفارت‌متوقف شده بودبالای دیوار رفت‌وخود را بزمین‌انداخت.

• اشتباه دوبچك

گوستاو هوزاك ، حکومت‌سلف خود دوبچك را سرزنش کرد که اخطار های شوروی را دایر بر فعالیت عناصر ضد سوسیالیست نادیده گرفته و نیرو های پیمان ورشوراوادار به‌هجوم به‌چکسلواکی کرده است.

«هوزاك» درنطقی در برابر ۸۰۰۰ نفر نمایندگان اتحادیه های کارگری مستقیما حمله پیمان ورشو را توجه نکرد بلکه گفت: اگر حکومت قبلی وسایل ارتباط جمعی «رادیو تلویزیون و مطبوعات» راازچنك دست‌راستی‌ها درمی‌آورد و برضد آنها متوجه میکرد نه ۲۱ اوتی در کار بود و نه مداخله‌ای.

هوزاك گفت هیئت رئیسه قبلی حزب نامه اخطارشوروی را اصلا باز نکرد تا ساعت ۱۱ صبح روز بعد ، هنگامیکه یکساعت پیش از آن اعلام شده بود که نیرو های پیمان ورشو از مرز گذشته‌اند . این یك اشتباه بزرك سیاسی بود نتیجه چه شد نیرو های ضد سوسیالیست بجای آنکه سرکوب شوند،حالت تهاجمی بخودگرفتند. و کمیته مرکزی حزب موقعیت تدافعی گرفت . کمیته مرکزی‌در گذشته این اشتباه را نیز کرد که در مذاکرات با شوروی و دول و عضو پیمان ورشو شرکت نکرد و همین اشتباهات بود که منجر به هجوم به کشور گردید هوزاك در پایان اخطار کرد که با هرگونه فعالیت ضد سوسیالیستی با شدت عمل مقابله خواهد کرد .

اخراج شدند

پراك ـ وزارت خارجه چکوسلواکی اعلام کرد که دیمیتریس وابسته سفارت یونان بعلت‌تلاش برای‌ایجاد تفرقه در میان مهاجران‌یونانی ضدرژیم سرهنگان یونان اخراج شده‌است.

دونفر هلندی یك عکاس ویك دانشجوی طب نیز بعلت شرکت در فعالیت های غیر قانونی‌که‌باعث بد نامی چکوسلواکی میشد اخراج شده‌اند.

یك دیپلمات دیگر چکسلواکی ناپدید شد

بیروت ـ یك دیپلمات دیگر سفارت چکسلواکی در بیروت ناپدید شده‌است منابع مطلع گفتند سفارت چکسلواکی اطلاع داده که «استانل» دبیر سفارت از روز سوم اوت بی‌خبر ناپدید شده‌است .وی چهارروز پیش از همکار دیگرش (اوگوست دبیرسوم سفارت) ناپدید شده است. اوگوست ، آنطور که بعدا معلوم شد به‌آمریکا رفته‌بوده است . «استانل» علاوه بر کار دبیری سفارت ، برای یاد گرفتن زبان عربی و لهجه‌های مختلف‌آن‌به‌بیروت‌فرستاده شده‌بوده‌است .

شهر مکزیکوزیر زمین فرومیرود

مکزیکوسیتی ـ آرشیتکتهای آمریکای جنوبی‌پیش‌بینی و اخطار کرده‌اند که شهر مکزیکوسیتی پایتخت مکزیك دازدبزمین‌فرو میرود و درسال ۲۰۰۰ پائین‌تراز سطح زمین قرار خواهدداشت .

در مجمع معماران که هفته گذشته در کلمبیا تشکیل شداین‌پیش‌بینی واخطار بعمل آمد .

روزنامه‌های مکزیك این اخطار راجدی نگرفته‌اند . یك روزنامه مکزیکی نوشته است : چه فرق میکند که آدم از درخانه واردان شود یا از بالکن وارد آن گردد. علاوه بر این ما شهر خودرادوست داریم و مانند ناخدائی که‌باکشتی خود فرو میرود ، شادمانه با آن فرو خواهیم رفت .

عده‌ای از مهندسان پیش‌بینی کرده‌اند که در سال ۲۰۰۰شهر مکزیکوسیتی ۱٫۱ متر فروتر خواهد رفت . این شهر توسط آزتك‌ها (اقوام قدیمی آمریکای لاتین) روی‌یك‌دریاچه خشك‌ساخته شده بوده است و شهرمکزیکو ـ سیتی با ۷میلیون جمعیت روی‌این شهر قدیمی ساخته شده است.

شوهر شارون‌تیت گفت: همسرم زن خوبی بود

هالیوود ـ خبرگزاری فرانسه ـ رومان پولانسکی کارگردان لهستانی که همسرش «شارون‌تیت» و چهار نفر دیگر از دوستانش ده روز قبل در ویلای «بل‌ار» هالیوود کشته‌شدند دیشب بطور غیر منتظره در یك کنفرانس مطبوعاتی شرکت کرد. پولانسکی دراین‌مصاحبه مطبوعاتی که پیش‌از یکصد خبرنگارخارجی در آن شرکت داشتند با صدای شکسته و چشمان اشکبار بعضی ازجنبه های این جنایت را روشن ساخت ولی حاضر نشد در باره نتیجه تحقیقات پلیس توضیحی به خبرنگاران بدهد . پولانسکی پس از آنکه چند کلمه‌ای برزبان‌آورد از شدت ناراحتی نتوانست‌بسخنان خود ادامه دهد در حالیکه سرش را پائین انداخته بود و لباش میلرزید برای ٤۵ ثانیه در جلو میکروفن سکوت کرد پس از آن چنین گفت :

بسیاری از شماها میدانید که همسرم شارون‌تیت‌یکی اززیباترین زنان جهان بود ولی شاید ندانید که او چه زن خوبی بود ...

در این‌هنگام باز بغض گلوی پولانسکی را گرفت و آهسته دستمال خودرا درآورد و دانه‌های اشك را که به چهره‌اش سرازیر شده بود پاك کرد .

پولانسکی سپس شایعات بی ـ اساسی را که بعضی روزنامه‌ها در باره ماجرای ویلای وی انتشار داده‌اند تکذیب کرد و گفت : فروکوفسکی یکی از دوستان ما بوداوبپیوسته دنبال موفقیت‌میگشت ولی‌استعدادزیادی نداشت‌پولانسکی درباره شایعات مربوط به اینکه فروکوفسکی جزو یك شبکه‌پخش مواد مخدر بود اظهار بی اطلاعی کردو گفت درمیان عکس‌اشخاصی که به ارتکاب این جنایت مظنون هستند هیچیك از آنهارا نتوانسته است بشناسد و اضافه کرد که چند ساعت قبل از حادثه قتل بوسیله‌تلفن با همسرش درلندن صحبت‌کرده است پولانسکی‌گفت دراین ماجری‌از مواد مخدر صحبت زیاد بمیان آمده است .

پولانسکی سپس توضیح داد که چگونه مقدمات‌وضع‌حمل همسرش راکه‌هشت ماهه‌باردار بودومراسمی که می‌بایستی‌باین مناسبت‌برگزار شود فراهم میکردو خود «شارون‌تیت» اتاق نوزاد رسیده خود را رنك کرده بود .

از طرف دیگر «پترهورس» فالگیر وپیشگوی معروف‌امریکائی در یك مصاحبه مطبوعاتی اظهار داشت من میدانم که چه کسانی شارون‌تیت و چهار نفر دیگر را بقتل رسانیده‌اند و موضوع را به مقامات پلیس اطلاع داده‌ام وی گفت که سه نفر در این ماجری دست‌دارند و آنها اغلب به ویلای شارون تیت رفت و آمد داشته‌اند.

یکی از سه قاتل هنگام قتل براثر شکستن عینکش از ناحیه صورت زخمی شده است . ازسه قاتل یکی مرد ریشو دیگری مرد لاغر اندام است رهبری قاتلین را مردی بعهده دارد که کار کردن را دوست ندارد فالگیر آمریکائی گفت که قاتلین پیاده به ویلا رفته‌اند و سیم های تلفن را پس از ارتکاب قتل قطع کرده‌اند . علاوه براین در ویلا هیچگونه مراسم مخصوص مذهبی صورت نگرفته است .وی گفت که‌قاتلین برای ارتکاب جنایت‌خود ازچاقوئی شبیه به چاقوی شکاری استفاده کرده‌اند .

آگهی مربوط به‌گرایه غلطك

شهرداری اصفهان بمنظور انجام کارهای امانی احتیاج به سه دستگاه غلطك گرایه ۱۲و۱٤ تن برای مدت دو ماه دارد مراتب به اطلاع دارندگان این قبیل وسائل میرسد که جهت عقد قرار داد ترتیب پرداخت گرایه و شروع کار باداره تدارکات شهرداری مراجعه نمایند. م‌الف ۵۸۸۹

از طرف شهرداری اصفهان جهانگیر داهی
۳۸۰۸٤ـ۱

تلویزیون
بلر
جام جهان نما

برای مقاطعه‌کاران راه و ساختمان
دمپر ۱٫۵ تن با موتور لیستر ۱۲ اسب موجوداست
شرکت تراك راه تلفن ٦۱۲۰۹۷ ـ ٦۸٤۱۹
آ ـ ۳۷٤٦۴

دو مرد ... دو جنگجو ... دوتیرانداز زبردست در خونین ترین ماجرای غرب مقابل‌یکدیگرقدعلم‌میکنند
برنامه امشب سینماهای
شهوند ـ نپتون ـ لیدو

مونتگمری وود (جولیانوجما)
لی وان کلیف در اثری بزرگ ـ خشن و بی نظیر
روزهای خشم
تکنی اسکوپ ـ رنگی

باشرکت: والتر ریلا ـ کریستالیندر ـ ایوون سانسون

یك اسلحه جدیدالاختراع وجهنمی
اسلحه‌ای که غرب امریکا نظیر آنرا بخود ندیده و مردی که آنرا دراختیار داشت آنچنان شیطان صفت بودکه رویای یك امپراطوری بزرك درغرب امریکا را در مغز ماجراجوی خود میپروراند ..
از فرداصبح در سینماهای
سانترال
رویال ـ متروپل ـ ایفل
جان آیرلند ـ رابرت وود
در فیلم رنگی وتکنی‌اسکوپ
اسلحه جهنمی
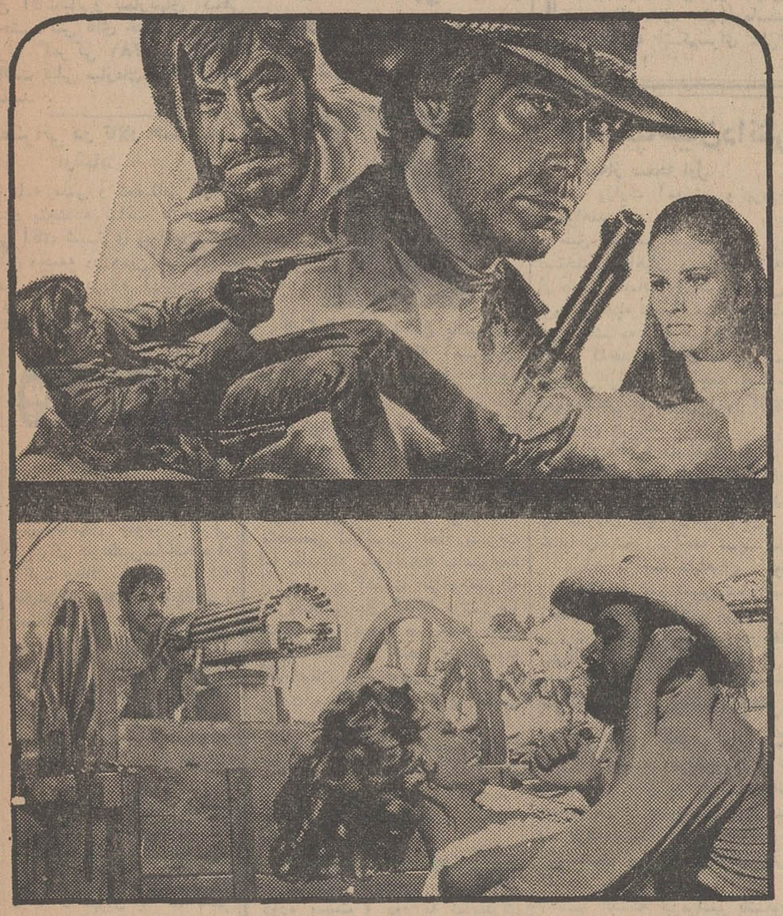
باشرکت: ایولین استوارت ـ لوئیس جوردان

پیشرفت صنعت تهویهٔ مطبوع درقرن ما
رامکویل
یا واحد تهویهٔ مطبوع آپارتمانی
با امتیازات قابل تحسین ذیل :
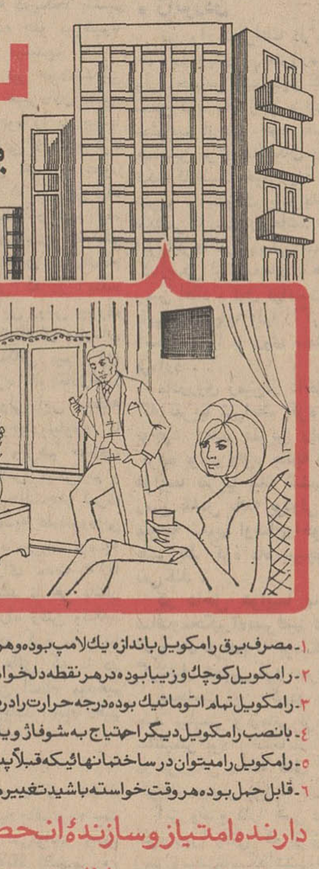
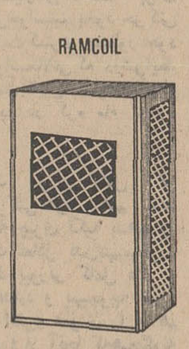
RAMCOIL
۱ـ مصرف برق رامکویل باندازه یك لامپ بوده وهرموقع خانه خودراترك نمائید میتوانید آنرا خاموش کنید.
۲ـ رامکویل کوچك وزیبا بوده درهر نقطه دلخواه آپارتمان قابل نصب است.
۳ـ رامکویل تمام اتوماتیك بوده درجه حرارت رادرتمام ساختمان در دوفصل بطور خودکار تنظیم مینماید.
٤ـ بانصب رامکویل دیگر احتیاج به شوفاژ ویا کولر نخواهد بود.
۵ـ رامکویل رامیتوان در ساختمانهائیکه قبلاً پیش‌بینی تأسیسات نشده بآسانی نصب نمود.
٦ـ قابل حمل بوده هروقت خواسته باشید تغییر منزل دهید میتوانید آنرا به منزل جدید منتقل نمائید.
دارنده امتیاز وسازندهٔ انحصاری: شرکت رامکو ـ شاهرضا
خیابان فرصت ـ پلاك ۹۲٫۱ ـ طبقه چهارم ـ تلفن ٦۱۲٤۹۸

از امشب
درایوین سینما
DRIVE-IN CINEMA
تهران پارس
کتاب آفرینش
سینماسکوپ ـ رنگی ـ با شرکت پیتراوتول اواگادنر
سانسها ۷٫۱۵ ـ ۱۰

بزودی
سفینه آپولو ۱۱ پوپ
در تهران فروخواهد آمد

خبرهای روز

جشن گارد شاهنشاهی دیشب‌درپیشگاه‌اعلیحضرتین برقرارگردید

گارد شاهنشاهی همه ساله در جشن و سرور و شادمانی قیام ملی ۲۸ مرداد ماه شرکت میکند و ضیافتی برقرار میسازد این مراسم دیشب در باغ گارد شاهنشاهی (سعد آباد) که بطرز زیبائی تزئین شده‌بود برپا گردید .مدعوین در این جشن مرکب از هیئت دولت و رجال و امراء و افسران ارتش و شخصیت های‌مملکتی‌بودند که ازساعت ۷ و نیم بعد از ظهر بتدریج درمحوطه باغ فرماندهی گارد شاهنشاهی حضور میافتند . والاحضرت شاهپورها نیزدر این مراسم شرکت داشتند .

در ساعت ۸ ونیم‌بعد از ظهرشاهنشاه آریامهر و علیاحضرت شهبانو تشریف فرمای جشن گارد شاهنشاهی شدند و چند برنامه هنری از جانب هنرمندان در پیشگاه اعلیحضرتین و خاندان سلطنتی بموقع اجرا گذارده شد که‌درپایان هنرمندان تآتر اصفهانی (گروه آریا) نیز برنامه هنری‌خود را بمعرض نمایش قرار دادند که مورد توجه قرار گرفت.

افسران گارد شاهنشاهی و تیمسار سرلشگر هاشمی نژاد فرمانده گارد و بانو از مدعوین و میهمانان پذیرائی گرم ومحبت‌آمیزی بعمل آوردند .

مذاکرات هویدا درپاریس

پاریس- خبرگزاری فرانسه - آقای امیرعباس هویدا نخست‌وزیر ایران ساعت هشتو چهل و پنج بعد از ظهر دیروز (بوقت تهران) باتفاق همسرش با هواپیما از تهران وارد پاریس شد و از طرف معاون اداره تشریفات وزارت امور خارجه مورد استقبال قرارگرفت.

آقای هویدا قبل‌از عزیمت به مراکش ۲٤ساعت‌در پاریس توقف خواهد کرد .

نخست‌وزیر ایران دربازگشت‌از سفر شش روزه خود به تهران بار دیگر بطور خصوصی در پاریس توقف‌می کند وباگروهی ازشخصیت های فرانسوی ملاقات و مذاکره خواهد کرد .

قوانین انتخابات تغییر میکند

امروز دروزارت کشور کمیسیون مامور مطالعه وبررسی قوانین انتخابات تشکیل شد دراین جلسه وزیرکشور، مدیرکل انتخابات ، کارشناسان امور حقوقی‌و حقوق اساسی شرکت‌داشتند.

طبق‌دستور وزارت کشورنمایندگان احزاب سه‌گانه کشور نیز با داشتن حق اظهار نظر دراین کمیسیون شرکت خواهند کرد .

یك مقام رسمی در وزارت کشور امروز گفت هدف این‌وزارت از تدوین قوانین جدید انتخابات‌رعایت کامل بیطرفی وزارت کشور درامر انتخابات وایجاد تسهیلات‌بیشتری برای مردم و رای دهندگان است.

کمك کارمندان امور خارجه

سخنگوی وزارت خارجه امروز اعلام کرد که مبلغ ۱۹۵ر۹٤٤ ریال بعنوان قسمتی از کمك کارمندان وزارت خارجه در مرکز جهت کمك به‌آسایش هموطنان رانده شده از عراق امروز بحساب شیرو خورشید سرخ ایران واریز شد .

فردا و پس‌فردا دریا آرام و برای شنا مناسب است

هواشناسی امروز ضمن پیش‌بینی هوای دریای مازندران در روز های پنجشنبه و جمعه آینده اعلام کرد که هوابرای‌شنا کاملا مساعد است. براساس این‌پیش بینی هوای کرانه های دریای مازندران کمی ابری‌توام باباد ملایم شمالی‌با حدمتوسط ۱۰ کیلومتر در ساعت است حدمتوسط حرارت آب دریادرتمام طول‌سواحل ۲۵ درجه سانتی گراد وحد متوسط ماکزیمم حرارت‌نقاط ساحلی ۳۰درجه سانتی‌گراد خواهد بود .

پایان ماموریت رایزن پاکستان

مدت ماموریت آقای مهدی مسعود رایزن سفارت پاکستان در تهران پایان یافت وناmبرده بزودی تهران را ترك خواهد گفت .

بهمین مناسبت‌مجلس ضیافت عصرانه‌ای در منزل آقای مسعود برپا بود که در آن روسای هیئت های سیاسی و دوستان متعدد با وی خداحافظی کردند .

انتصابات جدیددردادگستری

این انتصابات در وزارت‌دادگستری بعمل‌آمده‌است : آقایان‌احمد علی بامداد رئیس شعبه دوم‌دادگاه‌استان بلوچستان وسیستان بریاست شعبه سوم دادگاه جنائی‌استان آذربایجان غربی .محمد صالح من آل‌آقار رئیس شعبه‌سوم‌دادگاه‌بخش‌اصفهان بسمت‌دادرس علی‌البدل‌دادگاه‌استان خوزستان .رحمان شناور بازپرس شعبه سوم دادسرای قم بدادستانی شهرستان زابل .

ورود سموم دفع آفات احتیاج بمراقبت دارد

بانك مرکزی ایران طی نامه‌ای به بانك ها اعلام داشت : وزارت اقتصاد بر مبنای درخواست وزارت کشاورزی اطلاع‌میدهد ورود سموم دفع آفات‌نباتی‌و بیماریهای گیاهی و حشره‌کش های خانگی «مشمول تعرفه گمرکی ۲۸۱» منوط به موافقت قبلی سازمان حفظ نباتات میباشد .

سخنرانی در تالار حسینیه ارشاد

دربرنامه علمی و تحقیقاتی حسینیه ارشاد پنجشنبه ساعت ۸ر۵ بعدازظهر آقای شبستری پیرامون‌سیمای قرآن وجمعه در همین ساعت آقای صدر بلاغی درباره (دین‌در عصر فضا) سخنرانی خواهند کرد .

پیش بینی هوا

هوای کرانه‌های دریای مازندران ابری در بعضی ساعات قسمتی ابری ، هوای شهرستانهای جنوب شرقی نمی‌ابری دربعضی‌ساعات‌همراه باگرد وخاك . هوای کرانه های‌دریای عمان وخلیج‌فارس، استانهای‌خوزستان، بلوچستان غبارآلود ،هوای تهران و سایر نقاط صاف‌گاهی همراه بالکه های ابر یا غبارآلود پیش‌بینی می شود . ضمنا حداکثر درجه حرارت امروز تهران ۱ تا ۲ درجه خنکتر خواهد شد . گرمترین نقطه در ۲٤ساعت گذشته آغاجاری باحداکثر ٤۷ وحداقل ۲۵ درجه ، خنکترین نقطه زنجان باحداکثر ۳۲ وحداقل ۱۳ درجه و تهران با حداکثر ۳۵و حداقل ۲۳ درجه بوده است .

صاحبخانه‌ها کرایه‌منزل را بالا برده‌اند

● ترقی کرایه خانه‌درمحلات مرکزی ، شمالی و شمال غربی تهران بیشتر است

● نقشه محدوده‌تهران، ترقی قیمت مصالح ساختمانی و عدم پرداخت‌وام‌ساختمانی از علل ترقی کرایه خانه است

افزایش سریع کرایه مسکن طی ماههای‌اخیر موجب‌نگرانی وناراحتی اجاره نشینان شده و از دولت درخواست دارند که‌باین مهم‌توجه کنند .

خبرنگاران ماگزارش میدهند: در چند ماه آخر به بهانه ها و عناوین مختلف مالکین ساختمان های استیجاری‌عملا اجاره خانه‌های خود را بالا برده‌اند .

یکی ازاجاره‌نشینان گفت‌قیمت اجاره ساختمان نسبت به دوسال قبل حدود ۳۵ تا ٤۰ در صدترقی کرده است .

ترقی قیمت کرایه خانه بیشتر در محلات مرکزی و شمال وشمال غربی تهران مشهود میباشد . در ماههای‌اخیراغلب مالکین‌ساختمانها مستاجرین را وادار میکنند که مبالغی بعنوان سپرده در اختیار آنها قرار دهند ، تاا‌گردر پرداخت کرایه خانه تاخیری حاصل شود، مبلغ مذکورازسپرده کسر گردد.

* قیمت مصالح

یکی از علل‌گرانی کرایه‌خانه اجرای طرحهای نوسازی در نقاط مختلف تهران میباشد و مالکین اینگونه ساختمانها بعلت اینکه ساختمانشان در طرح قرار گرفته نمیتوانند در تعمیر و یا تغییر آن اقدامی کنند،زیرا هنوز شهرداری به آنها پروانه نمیدهد.

مستاجرین این منازل که‌اغلب در جنوب و جنوب عربی و جنوب شرقی و شرق تهران قرار دارند بناچار این منازل اجاره‌ای راتخلیه میکنند و بدیگر نقاط شهر روی می‌آورند .

از جمله دلایل مهم افزایش سریع کرایه‌خانه بالا رفتن قیمت مصالح ساختمانی‌وبخصوص‌تیرآهن است که موجب بالا رفتن قیمت تمام شده‌ساختمان‌میشود وصاحبان ساختمان های جدید با توجه به این اضافه پرداختی، سعی میکنند اجاره خانه را بالا ببرند .

* محدوده

مسئله دیگرر‌کود محسوس‌کار های ساختمانی بخش خصوصی میباشد . دراین مورد یکی ازبساز و بفروشها گفت : در گذشته که نقشه محدوده شهر اعلام نشده بود بسیاری از افراد با درآمد متوسط وباحتی کم‌درآمد متناسب باامکانات خود زمین های ارزانی خریداری میکردند و آنها را می‌ساختند ویا چنین ساختمانهائی رااز بسازو فروش ها که فعالیت وسیعی داشتند خریداری میکردند. اعلام نقشه محدوده تهران‌موجب افزایش قیمت زمین های داخل محدوده‌شده وطبیعتا این‌فعالیت به‌رکوددانجامیده است .

موضوع دیگر که در گرانی کرایه خانه تاثیر گذاشته ندادن پروانه ساختمان به‌قسمت های مهمی از اراضی‌داخل محدوده مانندعباس‌آباد می‌باشد که قسمت دیگری از فعالیت های ساختمانی را متوقف کرده است .

* وام بانك رهنی

اجرای سیاست بانك رهنی‌ایران در زمینه نپرداختن وام ، جهت‌خانه سازی ،نیز از جمله عوامل مهم در تقلیل فعالیت های ساختمانی بوده‌و درنتیجه ازتعداد کسانیکه میتوانستند خانه‌دار شوندواز اجاره‌نشینی رهائی یابند بحد قابل ملاحظه‌ای کاسته شده و هجوم مردم به کرایه‌نشینی بیشتر شده است .

باین عوامل افزایش جمعیت تهران که‌تا حدود سه‌درصد درسال پیش‌بینی شده و همچنین انتقال مردم شهرستانها به پایتخت را نیز باید اضافه کرد ودر نتیجه وضع آشفته کرایه‌نشینان رادر تهران درك کرد. تعدادی از مردم تهران که بعلت گرانی فوق‌العاده کرایه مسکن‌قادر بپرداخت نیستند ، به حومه تهران مانند کرج، ورامین ویاشهرری روی آورده‌اند .

مستاجرین این مناطق معتقدند: بااینکه هزینه رفتو آمد آنها زیاد میشود ووقت زیادی ازایشان تلف میگردد ، معهذا حومه‌نشینی برای آنها فرجی بشمار میرود .

اکثر اشخاصیکه در کرج یا ورامین ویاشهرری‌مسکن گزیده‌اند کارمندان دولت‌می‌باشند که‌پرداخت اجاره سنگین کرایه خانه برایشان غیرمقدور است .

واکسن فلج اطفال فراوان است

واکسن‌خوراکی فلج‌اطفال بقدرکافی و بصورت مجانی برای توزیع بین مردم در دسترس درمانگاه ها ومراکز درمانی بهداری تهران قرار دارد.

سخنگوی وزارت بهداری امروز گفت :اینکه عده‌ای‌می گویندواکسن فلج اطفال کم است صحیح‌نیست‌واکسن به مقدارکافی‌وفراوان دردسترس عموم‌بطور مجانی قرار دارد منتها مردم باید به مراکز درمانی بهداری تهران که قبلا صورت اسامی و محل آنها در روزنامه‌اطلاعات آگهی شده‌است مراجعه و واکسن دریافت‌دارند.

رژه واحد های نمونه ارتش در خیابانها

بعد از ظهر دیروز واحد های نمونه نیرو های مسلح شاهنشاهی بمناسبت سالگرد قیام ملی‌بیست‌و هشت مرداد در خیابان های پایتخت رژه رفتندو با استقبال واحساسات بسیار پرشور مردم روبرو شدند.

در بسیاری نقاط مردم به پای افسران و سربازان‌گل نثار‌کردند و با فریاد های شادی آنان را بگرمی مورد تشویق و تایید قرار دادند . در چند نقطه نیز مردم حلقه‌های‌گل به گردن فرماندهان واحدها آویختندو احساسات‌بسیار گرمی ابراز داشتند .

تیمسار ارتشبد جم رئیس ستاد بزرك ارتشتاران قبلا از کلیه‌واحد ها دیدن کرد و از واحد ها در میدان ۲۸ مرداد بوسیله تیمسار سپهبد ازهاری جانشین رئیس‌ستاد بزرك‌ارتشتاران درمیدان بهارستان بوسیله جانشین فرمانده نیروی زمینی شاهنشاهی - در میدان فردوسی بوسیله تیمسار فرمانده ارتش دوم‌در میدان بیست و چهارم اسفند بوسیله معاون آموزشی فرمانده نیروی زمینی در سبزه میدان بوسیله تیمسارارتشبداویسی فرمانده ژاندارمری کل کشور و در خیابان پهلوی بوسیله تیمسار سپهبد مبصر رئیس شهربانی کل رژه گرفته شد .

در پیشاپیش هر واحد دسته موزیك و پرچم افراشته همان‌واحد حرکت میکرد . واحد هائی که‌در این رژه شرکت داشتند به‌ترتیب ازدانشکده افسری، مرکزآموزش کادر ، لشگر ۱۶ پیاده ، دژبان مرکز ، ژاندارمری کل کشور ، دانشگاه پلیس و مرکز آموزش پشتیبانی‌بودند .

* در باغ صبا

عصر دیروز از طرف انجمن‌محلی باغ‌صبا بمناسبت سالروز ۲۸ مرداد جشن بزرگی در حضور والاحضرت شاهپور غلامرضا پهلوی برگزار شد .

دراین جشن چندهزار نفرازاهالی ساکن شمال شرق تهران شرکت داشتند .

در آغاز مراسم از طرف روسای انجمن پیرامون‌قیام‌تاریخی ۲۸مرداد نطق‌های پرشوری شد و سپس چند برنامه جالب وشادی بخش هنری اجرا گردید .

پس‌از درگذشت دکتر بلی‌برك‌طویل‌العمرترین بیمار پیوند قلبی جهان گروه زیادی برای اظهار همدردی با «الین‌بلی‌برك» بیوه وی درخانه آنها در کیپ‌تاون حضور یافتند .

بیوه واشکانسکی نخستین بیمار پیوند قلبی جهان‌نیز در میان این عده بود .

این عکس از لحظه دیدار بیوه های دوبیمار معروف‌پیوندقلبی جهان الین‌بلی‌برك (سمت چپ) و خانم واشکانسکی (سمت‌راست) برداشته شده است .

دعوای جوان ایرانی باارتش امریکاپایان یافت

سانفرانسیسکو-آسوشیتدپرس - ارتش ایالات‌متحده وفریدون سعد تبعه ایرانی امریکا سرانجام دست ازسر یکدیگر برداشتند وفریدون در مبارزه با «بوروکراسی» پیروزشد.

این‌ماجرا از یك‌اشتباه در شناسنامه وی‌سرچشمه گرفته‌بود، او ۲۸سال دارد درحالی‌که از روی‌شناسنامه۲۶ ساله معرفی میشود و همین‌امر سبب گردید که‌ارتش ایالات متحده او را براساس تاریخ شناسنامه‌اش بخدمت احضار کند.

فریدون هنگامی که چهارسال قبل باتفاق زن‌آمریکائی وفرزندانش به‌ایالات متحده رفت‌نظام وظیفه آمریکا باو اطمینان داد که‌باسن حقیقی ۲۸ سال‌وداشتن زن‌و فرزند بخدمت‌نظام فرا خوانده نخواهدشد.

فریدون با اطمینان از معافیت خدمت درارتش ایالات متحده ازمحل اقامت قبلی به‌شهر دیگری بنام « دونی » رفت ودراین شهر از او خواستند صرف نظر از سن‌حقیقی خود را معرفی کند . او در ژانویه ۶۸ خود را معرفی کردوباو‌گفتند چنانچه شناسنامه صحیح دریافت‌کند از خدمت معاف خواهدشد.

ارتش درعین حال باواجازه دادکه برای‌مدت سی‌روز از ایالات متحده‌برای دیدار پدرو مادر بیمارش درایران خارج شود.

دربازگشت از ایالات متحده فریدون بار دیگر با مسئله معافیت از خدمت‌مواجه‌شد ودراین میان سازمان «اف.بی.آی »اورابعنوان «فراری احتمالی» بازداشت‌نمود.

فریدون سه‌ماه باتهام غیبت‌بازداشت شدو سرانجام آزاد گردید واوپس از آزادی دوباره به شهر دونی بازگشت وطی‌دو ماه بعدباتلفن مرتبا از مسئولان تقاضای صدور ورقه معافیت‌کرد.

سرانجام درژوئن سال جاری باوگفتند که پرونده‌اش مفقود گردیده و باید مجددا تقاضای معافیت کند. درروز ۲٤ ژوئن پلیس او را مجددا بعنوان «فراری احتمالی» بازداشت‌کرد ولی‌سرانجام معافیت دائم بنام اوصادرشدو دادگاه اورا از کلیه اتهامات بامعذرت خواهی تبرئه‌کرد.

نتایج کنکورهنرسرایعالی

روز شنبه ویکشنبه و دوشنبه آینده اعلام میشود

بعد از ظهر دیروز کنکور دوره های شبانه هنرسرایعالی نارمك که مربوط به دیپلمه های طبیعی بود برگزار شد .

در کنکور دیروز نزدیك چهار هزار نفر شرکت کرد که درحدود پانصد نفر آنها دختر بودند .

شرکت کنندگان به ۱۰مسئله فیزیك ،شیمی وریاضی پاسخ دادند واز بین آنان ۲۰۰ نفر برای‌تحصیل دوره لیسانس شبانه هنرسرایعالی نارمك انتخاب میشوند .

دیروز قبل ازآغاز کنکور آقای دکتر هنربخش رئیس هنرسرایعالی بمناسبت ۲۸ مرداد مطالبی بیان داشت و در مورد انقلاب آموزشی نیز برای داوطلبان سخنرانی کرد واز داوطلبان با آشامیدنی و چای‌و شیرینی‌پذیرائی شدو‌آنگاه‌داوطلبان در محل های خود مستقر شدند و امتحان انجام شد .

آخروقت امروز آقای دکترهنربخش رئیس هنرسرایعالی نارمك اطلاع داد که نتیجه کنکور شبانه این‌مدرسه‌عالی‌بدین شرح اعلام میگردد.

روز شنبه ۲۵۰ نفر قبولشدگان ریاضی و۱۲۵نفر ذخیره .

روز یکشنبه ۱۰۰ نفرقبولشدگان و۵۰نفر ذخیره های‌دیپلمه هنرستانی و روز دو شنبه ۱۵۰ نفرقبولشدگان و۷۵ نفرذخیره های دیپلمه طبیعی.

وی اضافه کرد کسانی که در این‌امتحان موفقیتی کسب نکرده‌اند می‌توانند بامراجعه به هنرسرااوراق خود را به‌بینند تا متوجه گردند که‌نواقص آنهاچیست‌وچه‌اشتباهاتی نموده‌اند.

● توسعه سلف‌سرویس

وی افزودباپذیرش ۵۰۰ دانشجو برای کلاسهای شبانه هنرسرایعالی دارای ٤۰۰۰ دانشجو میشودوازمحل عطیه علیاحضرت شهبانو بوفه و رستوران هنرسرا را به‌ترتیبی گسترش میدهیم که‌همه‌دانشجویان بتوانند از سلف سرویس و تریا استفاده نمایند . همچنین خوابگاه دانشجویان که گنجایش ۲۰۰ تا ۳۰۰ دانشجو را دارد تا اواسط‌مهر ماه افتتاح میشود و دانشجویان شهرستانی از آن استفاده خواهند کرد .

دنباله اخبار خارجه

خاطرات فاتحان ماه

بقیه‌از صفحه ۶

آنچه تااینجاخواندید مقدمه ای بود برخاطرات سه‌مه‌نوردامریکانی. درسه شماره که مقدمه خاطرات مه‌نوردان امریکانی درج گردید لحظا ت‌خطرنا لی به ممکن بوداین ماموریت تاریخی را باشکست‌روبرو سازد تشریح شد .

هدف از این مقدمه اشنائی‌بیشتر خوانندگان‌با عظمت شاهکاری بود که بدست انسان و در عصر ما صورت گرفت .

اینك متن کامل خاطرات‌فاتحان ماه نوشته (نیل ارمسترانك) ، (ادوین آلدرین) و (مایکل کالینز) در جمی گردد .

این خاطرات بقلم مه‌نوردان امریکانی است و اطلاعات خرسند است‌این سندتاریخی‌را عینادراختیار خوانندگا ن‌خود قرارمیدهد .

باید توجه داشت که هر قسمت از اولین ماموریت انسان‌در کره‌ماه، را یکی‌از سه قهرمان اصلی ان نوشته‌اند وابتدا خاطرات ادوین آلدرین بقلم خودش درج‌میگردد .

***

نوشته : ادوین‌آلدرین

جای پا درکره ماه

هوستون : از خود می پرسم‌جای پاهای ما تاکی در کره ماه باقی خواهد ماند . سطح کره ماه برای نگهداری اثر پای ما کاملا مساعد است زیرا زمین‌ماه سبك ،غبارآلود چسبنده ودر عین حال محکم‌است.

شرایط و اوضاع و احوال ماه خوش‌آیند و بنظر ما بسیار طبیعی بود . ونسبت‌بشرایط بی وزنی‌مطلق محسنات وامتیازاتی داشت برای وقتی که می‌خواستیم بخود حرکتی بدهیم بافعالیت کمتری بمنظور خود میرسیدیم واشکالاتی که درشرایط بیوزنی کامل کابین سفینه آپولو پیش می آید در کره ماه وجود نداشت .

***

درشرایط بیوزنی کامل اگر بخواهیم حرکتی‌بخود بدهیم باید قبلاخودرا به چیزی تکیه بدهیم در غیراینصورت تعادل بدن‌بهم‌میخورد درشرایط بیوزنی کامل بالا و پائین وجودندارد و بهیچوجه نمی‌توان وضع افقی‌و عمودی را از هم تشخیص داد و از آنجا که‌هیچگونه مقاومتی‌در برابر حرکات بدنی‌وجود ندارد آدم سرگردان می‌شود.

* شیوه راه رفتن

درسطح کره‌ماه که قوه‌جاذبه‌ان یك ششم قوه جاذبه زمین است ، برعکس‌خیلی‌زود تعادل پاهای خودرا احساس کردیم و همیشه توانستیم بهر طرفی که مایل هستیم حرکت کنیم و خیلی زود فهمیدیم که برای تغییر مکان چه نیروئی‌بایدبعضلات خودوارد کنیم.

یکی‌ازوظایف من در کره ماه تعیین بهترین وسیله راه رفتن و اینکه میدان دید باآنکه براثرشیشه

کاسك محدود است پیوسته‌وضع مناظر عوض میشود. این مسئله‌درآغاز کار تولید ناراحتی می کند .

وزن وسائلی که ما برای تنفس‌در داخل جعبه مربع مستطیل‌شکلی باخود حمل میکردیم در کره ماه بیش از ۱۰ کیلو نبود درحالیکه در روی‌زمین وزن آنها شصت ودو کیلو است‌باین حال همین ده کیلوبار مرا به عقب می‌کشید واز این‌رو همیشه بجلو‌خم میشدم تاتعادل خودرا حفظ کنم .

وباین جهت من وارمسترانك در عکس‌ها و فیلمها آن قیافه عجیب را پیدا کرده بودیم‌یاهمانطور که‌گفته‌اند شکل «میمونهای خسته شده» به‌خود گرفته بودیم .

تشخیص اینکه ما در کره ماه‌درچه وضعی قرار گرفته‌ایم آیا راست ایستاده‌ایم یا کج شده‌ایم برای‌من بسیار مشکل بود و برای اینکه بفهمم که‌راست ایستاده‌ام لازم بود باحم شدن بهرطرف‌مرکز ثقل بدن خودرا پیدا کنم .

در نتیجه این وضع احساس کردم که‌در کره ماه باید خیلی اززمین بجلو یا به‌عقب خم‌شد بدون آنکه تعادل خودرااز دست بدهم .

● زانوزدن

من وآرمسترانك در مدت توقف خود دردریای آرامش زمین‌نخوردیم ولی احساس میکردیم که اگرروی سطح کره ماه زانو بزنیم به‌آسانی میتوانیم ازجای خود بلند شویم . همچنین برای ماامکان داشت بایك تکیه گاه‌سبك خیلی‌زیاد بجلو خم شویم . یکوقت یك باطری شارژ عکاسی ازدستمان‌رهاشد.خوشبختانه این‌باطری درنزدیکی سفینه «لم» و کناریکی از پایه‌های آهنی آن به زمین افتاد و نیل توانست درحالیکه بایکدست پایه «لم» راگرفته بود به آسانی آنرا از روی سطح کره‌ماه بردارد .

مادرروی زمین‌در داخل‌هواپیمائی که تقریبا شرایط کره ماه درآن بوجود امده تمرین راه رفتن را کرده بودیم وقوه جاذبه هنگام‌پرواز هواپیما تقریبا یك ششم قوه‌جاذبه زمین تقلیل یافته بودولی در کره‌ماه متوجه شدیم اوضاع‌واحوال هواپیما باشرایط کره ماه بهیچوجه تطابق نمی کند .

در داخل هواپیما ما روی‌تخته صاف‌ومحکم‌راه‌میرفتیم درحالیکه‌در کره ماه هرقدم که برمیگذاشتیم در گردغبار عجیبی فرو میرفتیم .

ضخامت این گردو خاك گاهی چند میلیمتر و زمانی نزدیك به ده سانتیمتر بود . ضخامت گرد وعبار در نزدیکی دهانه های آتش‌فشانی کوچك بیشتر بود .

این وضع ماراکمی ناراحت‌می‌کرد زیرا وقتی که از زمین نرم‌به زمین سفت‌پامیگذاشتیم‌احساس‌می‌کردیم درحال «سر» خوردن‌هستیم‌و میترسیدیم در هر لحظه تعادل‌مان برهم بخورد.ازاین‌رو کوشش کردیم

درقسمت هائی از کره ماه که‌ظاهرا کمتر از گردو خاك انباشته بودقرار گیریم واز نزدیك شدن باطراف دهانه های کوچك‌آتش‌فشانی که‌در محل فرود آمدن «لم» وجود داشت خودداری میکردیم .

* صخره‌ها

ماهمچنین ازراه رفتن روی‌صخره هائی که‌سطح کره ماه را پوشانیده است خودداری میکردیم زیراییم‌آن داشتیم که این صخره ها زیرپای‌ما ازجای خود تکان بخورند و تعادل خود رااز دست بدهیم.

حقیقت این است که بسیاری از سنگهای کره ماه حتی سنگهائی را که ۲۰سانتیمتر ارتفاع دارند می‌توان از جای خود تکان داد . این سنگها بطور محکم به‌سطح کره‌ماه نچسبیده بودند . بنظر میرسید که بسیاری از این سنگهای بزرك و پهن مرطوب هستند .پوششی از یك طبقه گردو غبار بسیار نرم صورت ظاهری این سنگهارا باین شکل درآورده بود .

ادامه دارد

... عوض کردن جهت نیز ... بود، درزمین برای تغییردادن مسیر ... کافی است که‌پای خود را به چپ یا ... بگذاریم ولی درسطح کره ماه وضع ... عیرازاین است . بطور ... می کنم که بهترین راه ... جیزبرداشتن یادویدن در کره ماه تقریبا شبیه حمله‌ای است که یك ... را نیپی‌بار بسوی‌باریکنان رقیب‌انجام میدهد و فضانوردانی که در آینده بکره ماه‌میروند ازاین روش پیروی خواهند کرد . کارشناسان سازمان ملی فضائی امریکائی بیم آن داشتند که مادر کره ماه تعادل‌خود راازدست بدهیم ولی این مسئله برای ما مشکلی بوجود نیاورد .

بقیه‌از صفحه ۶

«شکم‌سرای عالی» ! بجای مارچلو ماست و خیاری

نام مغازه اغذیه فروشی«مارچلو ماست‌وخیاری» به پیشنهاد مردم «شکم سرایعالی»نامگذاری شد! ماجرای این نامگذاری جالب از اینقرار است که حدود سه ماه پیش شهرداری تهران تصمیم گرفت تابلوهای خارجی‌ومسخره‌و حنده‌آور مغازه‌ها راپائین‌بکشد. اولین اقدام ماموران شهرداری‌از پائین کشیدن تابلو مغازه اغذیه فروشی «مارچلو ماست‌وخیاری» واقع در میدان بهارستان شروع شد بدنبال‌این‌اقدام صاحب‌مغازه مارچلو ماست وخیاری یك‌تابلو پارچه‌ای‌درمغازه‌اش آویزان‌کرد، ودر آن از مردم تهران دعوت کرد یك‌نام فارسی ودر عین‌حال جالب برای مغازه‌اش پیشنهاد کنند بعد از یکماه سرانجام پیشنهادهای رسیده بررسی شد ویکی از پیشنهادها برای نام جدید مغازه انتخاب شد و آن «شکم سرای عالی» بود باین ترتیب نام مغازه «مارچلوماست وخیاری» به «شکم‌سرای عالی» تبدیل شد !

کنکور انستیتو خواربار و تغذیه

مسابقات ورودی انستیتوخواربار تغذیه ایران از ساعت ۷و۳۰ دقیقه فردا صبح باشرکت متجاوز از سه هزار داوطلب دیپلمه‌ریاضی وطبیعی درمحل دانشگاه تهران برگزار میگردد در مسابقات ورودی این انستیتو که‌زیرنظر دانشگاه تهران انجام میگیرد ۱۱۹۹ نفر دختر و ۱۸۳۳ نفر پسر شرکت کرده‌اند و ازاین عده بترتیب امتیاز نمرات ۵۰ نفر برای مدرسه عالی علوم تغذیه وشیمی مواد غذائی انتخاب خواهند شد.

چهارمین فروشگاه دولتی افتتاح شد

امروز چهارمین فروشگاه دولتی میوه‌وتره‌بار درخیابان قلهك (قنات دروس) گشایش‌یافت .

خبرنگارما می نویسد : بیشتر مشتریان این فروشگاه‌افرادمتوسط وکم‌درآمدمی‌باشند . قیمت میوه و تره‌بار وسبزیجات این فروشگاه‌نیز مثل سه فروشگاه دیگر دولتی یکنواخت می‌باشد.

خبرنگارما اضافه میکند که چون اصولا دراین منطقه بازار روزمیوه وتره‌بار وجود ندارد تاسیس این فروشگاه کمك موثری برای اهالی منطقه درجهت رفع نیازمندی های آنها خواهد بود .

دنباله تغییرات در شهربانی استان مرکز

آقای سرهنك افتخاری رئیس اداره اجرائیات و آقای سرگرد فاضلی‌رئیس‌مناطق‌انتظامی راهنمائی ورانندگی منصوب شدند . تغییرات دیگری هم در پیش است که هفته آینده اعلام میشود .

نماینده شهرضا در مجلس‌شورایملی، درگذشت

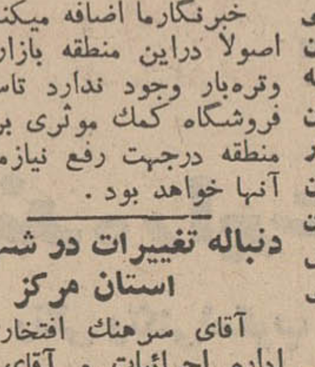

با کمال تاسف‌اطلاع یافتیم‌عصر دیروز آقای نصراله سبزواری نماینده مجلس شورایملی بدرود حیات گفت .

مرحوم سبزواری ده روز قبل بطورناگهانی دچارخونریزی‌مغزی شد و برای نجات او یك پروفسور متخصص از لندن به تهران دعوت گردید.دیروز عمل جراحی وسیله متخصص انگلیسی انجام پذیرفت اما متاسفانه سبزواری۵ ساعت بعد از عمل درگذشت مرحوم‌نصراله سبزواری درسال ۱۳۰۱ درشهرضا متولد شده بود و در رشته حقوق فارغ التحصیل شده موفق به گذرانیدن دوره فوق لیسانس امور اداری و دکتری در علوم سیاسی گردیده بود .

او درسال ۱۳۳۲ بخدمت‌وزارت کشاورزی درآمد ضمن گذرانیدن مدارج اداری درسال ۱۳٤۱ بسمت بازرس عالی نخست‌وزیری منصوب گردید .

سبزواری که از اعضای فعال حزب ایران نوین‌بود در انتخابات دوره بیست و دوم به نمایندگی شهرضا انتخاب گردید وبریاست کمیسیون‌اصلاحات ارضی برگزیده شد .

کلیه‌سپاهیان‌دانش

بقیه‌از صفحه اول

خدمت وزارت آموزش و پرورش درخواهند آمد .

طبق گزارش خبرنگار ما برای استخدام سپاهیان مزبوربخشنامه‌ای از طرف مقامات وزارت آموزش و پرورش تهیه شده است که‌براساس این بخشنامه کلیه سپاهیان‌دوره‌اول تادهم که‌خدمت آنان منقضی شده است‌می توانند بامراجعه به‌سازمان سپاه دانش به عنوان آموزگاری‌به استخدام درآیند .

بقرار اطلاع داوطلبان باید از روز ۱۵ شهریور با همراه داشتن شناسنامه و ۶ قطعه عکس ۶ در ٤ به سازمان سپاه دانش واقع در خیابا ن‌استخر مراجعه نمایند .

مهلت مراجعه سپاهیان مزبورتا روز ۳۱ شهریور تعیین شده‌است. ومحل خدمت آنان نیزاز طرف وزارت آموزش و پرورش در نقاط مختلف تعیین خواهد شد .

بازگشت مدیر باشگاه‌جعفری

آقای شعبان جعفری مدیرباشگاه جعفری که‌درتهران مریض‌وبستری بود وچندی قبل برای معالجه عازم‌اروپاشد دیشب پس از بهبودی‌بتهران‌بازگشت واز طرف دوستان وآشنایان‌ومدیران باشگاههای ورزشی مورداستقبال‌قرار گرفت .

شب گذشته نیزمراسم باشکوهی بمناسبت ۲۸ مرداد درباشگاه جعفری برگزار شد این مراسم ازصبح‌دیروز تانیمه‌های شب ادامه داشت .

خبرهای شهرستانها

زنی در تبریز بقتل رسید

● ناپدری و برادر این زن متهم شده‌اند

اشرف

پریشب بازهم جنایت دیگری در یکی از خانه‌های کوچه شکوفه‌زاده تبریز بوقوع پیوست وزن۳۵ ساله‌ای بنام منعم صوفیانی معروف‌به «اشرف» باضربات چاقو بقتل رسید .

خبرنگار ما در تبریز گزارش‌داد: گرچه هنوز قاتل اشرف‌دستگیرنشده است ولی بطوریکه یکی ازهمسایگان مقتول بماموران انتظامی اظهار داشته است در لحظه وقوع جنایت ناپدری‌و برادر اشرف در محل واقعه‌بوده‌اند .

ناپدید شدن ناگهانی ناپدری‌مقتول نیز باعث سوءظن ماموران‌انتظامی‌شده واین ماموران در تعقیب این‌دونفرمی باشند .

ضمنا چون جوانی بنام جعفر شب‌وقوع قتل ساعتی در منزل مقتول‌بوده لذا ماموزین ویراجهت‌تحقیقات بیشتر بازداشت کرده‌اند .

جوانی بعلت سوءظن شدید نامزد وشوهر خواهر خودش راکشت

دیرور جوانی ۲۱ ساله‌بنام‌حسین اسماعیلی اهل قریه «قنبر باغی»۶۳ کیلومتری شرق‌اسفراین که‌به‌رفتار نامزد خود رقیه وشوهر خواهر خود مشکوك شده بود و حدس میزد که بین‌آنهاروابطی نامشروع وجوددارد، دریك حالت غیر عادی بطرف آنها حمله‌ور شد وباضربات کاردی که در دست داشت ، هردو نفررابشدت مجروح ساخت .

گزارش خبرسار مادر اسفراین

حا لیست : مجروحین به‌بیمارستان سبزوار انتقال یافتندولی‌بعلت‌شدت جراحات‌وارده‌در گذشتند .هم‌اکنون ماموران انتظامی درتعقیب متهم‌بقتل می‌باشند .

پدرمردولی‌جان دخترش را نجات داد

بتول دختر خردسال «علی» اهل اسد آباد همدان ، پای دیوار منزلشان ، با چند طفل دیگر ، سرگرم بازی‌بود ، بتول چندلحظه بعد از نردبان بالا رفت ، تا خودرا به پدرش که سرگرم گل اندود کردن پشت بام‌بود برساند،بدون توجه به سیم برق که برسرراهش قرار داشت آن را به دست‌گرفت و ناگهان فریاد وحشتناکی کشید وبیهوش شد . پدر بیدرنك ،بیاری فرزندش شتافت و آنقدر شتابزده بود که بدون توجه بخطر برق گرفتگی ، با دست سیم برق را از بتول جدا کرد ، بتول از مرك رست ولی علی ، پدر فداکار ، آنا جانسپرد .

طوفان شدید در ژاپن

توکیو- رویتر- بر اثر طوفان شدید در «اکیناوا» که بزرگترین پایگاه نظامی امریکا در آسیادر آن‌واقع است سیلهای سهمگین جاری شده‌است . سرعت طوفان ۱٤٤ کیلومتردرساعت‌است وتاکنون خسارات زیادی به بار آورده‌است.

صاحبان اتومبیلهای گازوئیلی برای رفع دود یك هفته مهلت دارند

شهربانی استان مرکز طی اطلاعیه‌ای که منتشر ساخت یك هفته به صاحبان اتومبیل های گازوئیلی مهلت داد که در مورد جلوگیری از دود اتومبیلها اقدام کنند .

● متن اطلاعیه

متن اطلاعیه شهربانی استان مرکز باین شرح است :

چون نقص فنی‌بعضی ازاتومبیل های دیزلی با ایجاد دود باعث آلودگی هوای تهران گردیده و سلامت اهالی پایتخت را بخطر میاندازد ، لذا شهربانی استان مرکز بمنظور تامین سلامت مردم از دارندگان و رانندگان اینگونه وسائط نقلیه انتظار دارد در ظرف مدت یکهفته نسبت برفع نقص‌و جلوگیری‌ازدود اتومبیل خود اقدام نمایند . بدیهی است بماموریــن انتظامی دستور داده شد پس از انقضای مهلت مقرره‌از حرکت‌این قبیل وسائط نقلیه جلوگیری و رانندگان مربوطه را شدیدا تحت تعقیب‌قانونی قرار دهند .

بعلت تنزل قیمت آهن در بازار های جهانی

قیمت‌تیرآهن پائین‌آمد

قیمت بعضی از اقلام تیرآهن‌هر کیلو ۷۵ دینار تا یك ریال کاهش یافت.

خبرنگار ما مینویسد : قیمت تیرآهن در بازار های دنیا تنی در حدود ۸ر۵ دلار تنزل پیدا کرده است واین کاهش‌روی بازار تهران اثر گذاشته است . قیمت های پیشنهادی واردات تیرآهن تا دو روز قبل در بازار های دنیا وارد به خرمشهر تنی ۱۵۷ تا ۱۶۰دلار بود . ولی‌از روز گذشته قیمت‌های پیشنهادی دردنیا برای‌واردات آهن‌ به تنی ۱۵۱ر۵ دلار کاهش یافته است .

قیمت‌تیرآهن امروز در بازار بدین شرح‌بود تیرآهن ۱۰ و ۱٤ هر کیلو ۲٤ ریال ، تیرآهن ۱۲ هر کیلو ۲۵ ریال . تیرآهن ۱۶ هر کیلو ۲٤ر۵ ریال . در قیمت تیرآهن نمرات۱۸و ۲۰ بعلت کمی زمینه تغییری داده نشده است و قیمت هر کیلوی آن ۲۷ ریال ، تیرآهن ۲۲ - ۲٤ - ۲۶ ، ۲۸و ۳۰ هر کیلو ۲٤ر۵ ریال .

اطلاعات ۱۳۰۴

صفحه ۵
چهارشنبه ۲۹ مردادماه ۱۳۴۸
شماره ۱۲۹۷۱

گزارشی درباره تاریخچه بیماری «فلج اطفال» وکشف واکسن های آن وچگونگی بیماری وراههای تشخیص آن وخطرات ناشی ازاین بیماری

واکسن فلج اطفال باید در شهرهای دارای آب تصفیه شده اجباری شود

«فلج اطفال» بیماری که تمدن به ارمغان آورده است!
بیماری «فلج اطفال» در تهران کاهش یافت .

دکتر نجات

«بیماری فلج اطفال در تهران روبه کاهش است» .

این مطلب را امروز آقای دکتر ملك ساسان درخشانی رئیس بیمارستان مسعودی «مخصوص کودکان» بیان داشت .

وی گفت : در خرداد ماه امسال در تهران ناگهان عده بیماران فلج اطفال افزایش پیدا کرد و بیمارستان ما که قبلا هر ماه یك تا چند بیمار فلج اطفال بیشتر نداشت ، بعضی روز ها تا چهار بیمار فلج می‌پذیرفت ،اما این آمار از ۳ هفته قبل رو به کاهش گذارده است بطوریکه هفته گذشته‌فقط دو بیمار از این قبیل داشتیم .

وی اضافه کرد که این کاهش‌براثر عمومی کردن واکسن فلج از طرف بهداری تهران بوده است ، البته باید کاهش درجه حرارت هوا ، ولو ۳ تا ۳ درجه را نیز در تقلیل بیماران موثر دانست .

دکتر ثاقب

بیماری فلج اطفال (پولیومیلیت) از بیماری‌هائی است که تمدن‌جدید آنرا به ارمغان آورده است ، بدین‌معنی که بدنبال نصب دستگاه های تصفیه‌آب در شهر های بزرك اروپا و آمریکای شمالی و انتقال این آب بوسیله شبکه های لوله به منازل مردم جهت آشامیدن، بیماری فلج اطفال نیز پدیدار شد .

ویروس این بیماری قبلانیزهمیشه وجود داشت ، اما چون مردم قدیم‌از آبهای آلوده استفاده می کردند و این ویروس‌درآبهای‌آلوده و غذای کثیف پیدا می شود ، در همان کودکی‌دچار نوع خفیف آن می شدند و مصونیت طبیعی پیدا می کردند ، لکن «کلر» موجود در آب تصفیه شده باعث‌نابودی این ویروس در این آب می‌شود لذا ویروس، به بدن اطفال نمی رسد و مصونیت طبیعی پیدا نمی‌کنند . بدن بزرگتر ها که از آغاز حیات با آب لوله‌کشی خونگرفته‌اند مصونیت‌دارند.

پس از پیدایش دستگاه های بزرك تصفیه آب ، بچه های پرورش یافته با آب تصفیه شده ، پس از اینکه در ییلاق و یا مسافرت از آب آلوده «دارای ویروس پولیومیلیت» می‌خوردند بیمار می‌شدند و فلج می‌گردیدند ، به این لحاظ این بیماری به فلج اطفال شهرت یافت ، در حالیکه ویروس آن از بزرگتر ها هم نمیترسد ، ولی بزرگتر هائی که از کودکی (شیرخوارگی) با آب لوله کشی بزرك شده باشند .

برای اولین بار این بیماری درسال ۱۷۸۹ (۱۸۰سال قبل) در اروپاشناخته شدوصدویك‌سال‌بعددراروپای غربی بصورت اپیدمی (همه‌گیری) در آمد. چهارسال‌پس از آن یعنی در سال۱۸۹۴ در آمریکای شمالی نیز همه‌گیر شد و وحشتی دراین دو قسمت از جهان که باآب تصفیه شده آشنا شده بودند پدید آورد و هزاران چلاق و افلیج از خود بیادگار گذارد.

پزشکان و محققان علم طب‌سال هاتلاش کردند تاشاید واکسن و حتی راه معالجه این بیماری را پیدا کنند ، اما تا۱۰ -۱۲ سال‌قبل موفق نشدند . دراین تاریخ یك دانشمند امریکائی به نام « سالك» موفق شد واکسن تزریقی‌این‌بیماری راکشف کند و این کشف باندازه سفر به ماه ، در آن تاریخ درجهان غرب که از تمدن مادی وسیعتری برخوردار است و بعلاوه طعم‌تلخ این بیماری را چشیده بود تولید خرسندی و هیجان کرد .

کارخانه ها بسرعت مشغول‌تهیه این واکسن شدند و در بسیاری از شهر های اروپای عربی و امریکای شمالی تزریق آن ازطرف‌شهرداران که مسئولیت بهداشت شهر را نیز بعهده دارند اجباری و عمومی اعلام گردید

تا این تاریخ در بسیاری‌ازممالك اروپای عربی مخصوصا فرانسه بیمارستان های متعددی رابه‌معالجه این بیماری اختصاص داده بودند که باپیدایش واکسن « سالك » تعطیل شدند .

واکسن سالك را که هنوز هم رواج دارد باید هر سال به کودك تزریق کردواین خود مشکلی بود، تا این که اخیرا یك دانشمنددیگر امریکائی به نام « سابین » نوع خوراکی این واکسن راکشف کرد که طبق اظهار پاره‌ای از پزشکان موثر تر هم هست . این‌واکسن را که منحصرا توسط دولت وارد ایران شده و مجانا داده میشودباید تاسه ماه ، هر ماه یك دفعه به کودك خورانید .

یك سال بعد نیز یك بارکودك باید از آن‌بخورد و بایك‌بارخوردن در هفت سالگی (رویهم ۵ بار) مصونیت دائم پیدا می‌کند .

این بیماری معمولا در فصل‌تابستان (موسم گرما) بیشتر دیده میشود و پس از ابتلاء به آن با این که می شود بیماررا از مرك نجات داد ، معذلك هنوز درمان فلجی ناشی از این بیماری امکان ناپذیر است ، مگر باوسائل میکانیکی

*** تشخیص**

آقای دکتر ایرج نجات کارشناس بیماریهای کودکان در باره بیماری پولیومیه‌لیت گفت : ویروس این بیماری که سه نوع است درمحیط خشك و همچنین با پرمنگنات و «کلر» نابود می‌شود .

این ویروس توسط آب‌آلوده‌و انسان بیمار و مگس به شخص منتقل می‌شود و باین جهت مسری (واگیردار) است و در فصل‌گرما وحتی پائیز دیده شده‌است. وگاهی در بعضی‌ازنقاط دنیا بصورت اپیدمی نیز در آمده است. شیر آلوده‌و غذای مانده نیز محل پرورش این ویروس واقع می‌شود.

بیماری ناشی از این ویروس دیده می‌شود نوع فلجی و قسم‌غیر (کوچکتر ازمیکرب) به دو صورت فلجی.

در مواقع خطر باید استخرهای عمومی شنا را شدیدا کنترل‌کرد.

آقای دکترنجات اضافه‌کرداین بیماری باتب‌وکلودرد (حالت‌آنژین) آغاز می‌شود و در موقع تب باید از حرکت‌دادن بیمار خودداری‌کرد، زیرا بیماری غیر فلجی تبدیل‌به‌نوع فلجی آن می‌شود.فلج گاهی شامل یك عضو بدن و بعضی اوقات‌شامل چند عضو است و تشخیص بیماری توسط پزشك و بوسیله معاینه‌های کامل فیزیکی ، عصبی و امتحان مایع نخاع صورت باید بگیرد.

آقای دکترنجات تاکید کرد که درهر حال معالجه بایددر بیمارستان وتحت نظر پزشك صورت گیرد.

*** اجباری و همگانی**

آقای دکترملك‌ساسان درخشانی رئیس بیمارستان مسعودی‌می‌گفت: بیماری فلج اطفال سابقا درایران وجود نداشت‌و این بیماری درایران بعد از پیدایش آب تصفیه شده‌پیدا شد، پس مخصوص شهرهائی‌است که آب تصفیه شده دارندو راه پیشگیری از آن نیز واکسیناسیون وآموزش مردم است، یعنی مردم‌را بایدمتوجه خطرات‌این‌بیماری«فلیج و چلاق ساز» کرد تا فرزندان خود را ازشیرخوارگی واکسن‌بولیومیه‌لیت تزریق کنند و یا بخوراندو این کار را ازنان شب هم‌واجبتر بدانند.

وی اضافه کرداتفاقاواکسن‌خوراکی این بیماری که خیلی هم ارزان تمام می‌شود در تابستان امسال از طرف دولت‌دردسترس مردم قرار گرفت و همین‌امر باعث کاهش

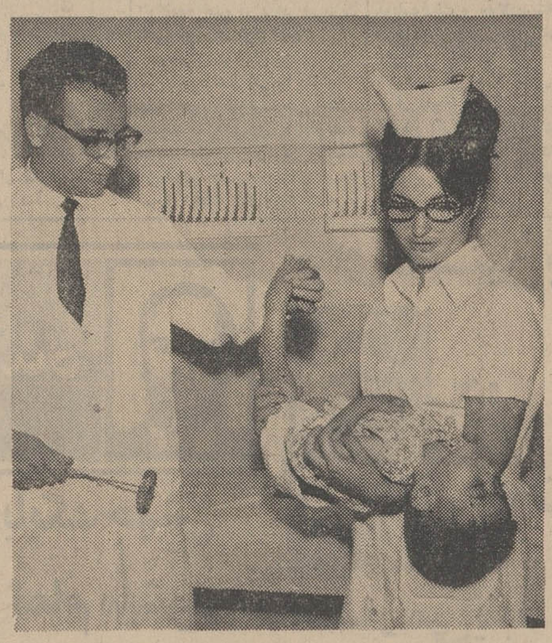

آقای دکتر درخشانی رئیس بیمارستان مسعودی‌مشغول معاینه یك کودك مبتلا به بیماری فلج اطفال .

عده بیماران شد ، ولی‌بعقیده من باید تزریق و یاخوراندن واکسن این بیماری درشهرهای دارای آب تصفیه شده اجباری و عمومی شود و قانون سال ۱۳۲۲ در مورد آن لازم‌الرعایه گردد .

آقای دکتر درخشانی که سالها در فرانسه و امریکا طبیب اطفال بوده تاکید کرد برای اینکه‌ایران مانند شهرهای جهان متمدن ،در آینده پراز آدمهای چلاق‌نشودباید این بیماری تاگسترش‌نیافته‌ریشه‌کن شود و این امر ممکن نیست، مگر اینکه والدین اطفال متوجه بیمارستانهای مجانی شهربگذاریم، خطرات ناشی از آن شوند و این ولی تصور می‌کنم ۳۵ مرکز کار را باید مدارس انجام بدهند واکسیناسیون در تهران کافی و والدین اطفال را روشن نمایند ، باشد .

همچنانکه در ممالك دیگر نیز مدارس اندرزهای بهداشتی را بعهده دارند .

نوشیروان کیهانی زاده

*** بیماری‌های دیگر**

آقای دکتر درخشانی سپس از اینکه بهداری‌تهران‌واکسن‌خوراکی بیماری فلج اطفال را در اختیار بیمارستانهای مجانی شهر نگذارده است گله کرد و گفت ما که هر سال ۶۰ تا۷۰ هزار کودك بیمار را نجات می‌دهیم و مجانا معالجه می کنیم ، حتی آماده‌ایم که اطاقی دربیمارستان خود در اختیاربهداری تهران بگذاریم تا ماموران‌واکسن خود را در آنجا مستقر نماید . وی عقیده داشت که از بهداری آموزشگاهها که کنترل بهداشتی مدارس را برعهده دارد نیز باید استفاده کرد .

آقای دکتر درخشانی ضمن‌اشاره به سایر بیماریهای اطفال گفت که بیماری منتژیت نیز در تهران‌فوق‌العاده کاهش یافته ، سرخك‌هم‌رو به کاهش است ، ولی اسهال‌وسینه پهلو که ناشی ازبی‌احتیاطی‌مادرها است ادامه دارد . . او تاکید می‌کرد که دولت در تهران نیز مانند روستاها ، باید واکسن سرخك را که اثر قطعی و دائمی دارد مجانا در اختیار مردم بگذارد ، زیرا سرخك خود بیماریهای دیگری بدنبال دارد برای اینکه بیماررا ضعیف و بدن او را برای قبول بیماریهای دیگر آماده می‌کند .

*** مبارزه میکنیم ...**

آقای دکتر صالح ثاقب مدیر کل بهداری تهران در این‌زمینه گفت : برای اولین بارسال‌گذشته مبارزه با فلج اطفال آغاز، شد ولی از اوایل تابستان امسال بهداری تهران مبارزه‌پی‌گیر خود را آغاز کرد و در ۳۵ مرکز به واکسینه کردن مردم پرداخت و این کار را ادامه خواهد داد تا تمام‌کودکانی که درسالهای اخیر (دوران آب لوله‌کشی) متولد شده‌اند مصونیت پیدا کنند و در مورد گله آقای دکتر درخشانی نیز ما آماده‌ایم واکسن‌خوراکی را در اختیار

آگهی استخدام در نیروی هوائی شاهنشاهی

۱ـ نیروی هوائی شاهنشاهی بمنظور تامین پرسنل کادر درجه‌داری تعدادی داوطلب بمنظور استخدام در آموزشگاه گروهبانی باشرایط زیر میپذیرد .
الف ـ تابعیت دولت شاهنشاهی ایران .
ب‌ـ متدین بیکی از ادیان رسمی کشور .
پ‌ـ سن بین ۱۸ سال تمام و ۲۴ سال تمام .
ت ـ دارا بودن حداقل گواهینامه قبولی دوم متوسطه .
ث ـ صحت مزاج و تناسب اندام بر طبق گواهی بهداری نیروی هوائی و حداقل قد۱۶۵ سانتیمتر .
ج ـ نداشتن پیشینه بد .
چ ـ سپردن تعهد خدمت در نیروی هوائی شاهنشاهی بمدت شش سال از تاریخ پایان دوره آموزشی .
ح ـ نداشتن عیال و اولاد و کسان تحت تکفل .
۲ـ مدت تحصیل در آموزشگاه مزبور یکسال بوده وداوطلبان در طول این‌مدت شبانه روزی بوده و ماهانه مبلغ ۱۲۵۰ ریال بعنوان کمك هزینه تحصیلی دریافت مینمایند .
۳ـ داوطلبان پس از خاتمه خدمت دوره یکساله آموزشگاه و احراز موفقیت در آزمایش ها بدرجه گروهبان سومی مفتخر و بر طبق مقررات قانون استخدام نیرو های مسلح شاهنشاهی از حقوق و مزایای مربوطه استفاده مینمایند
۴ـ داوطلبان میتوانند برای کسب اطلاع بیشتر و ثبت نام با دردست داشتن فتوکپی گواهینامه تحصیلی ، عین‌شناسنامه «بفرم جدید باعکس » ۱۰ برك رونوشت مصدق شناسنامه ۲۲ قطعه عکس ۴×۳ از تاریخ این آگهی تاقامین احتیاج« باستثناء روز های تعطیل و پنجشنبه‌ها »از ساعت ۷ الی۱۲ بمرکز آموزش های هوائی واقع در خیابان تهران نو ، ایستگاه فرودگاه‌مراجعه نمایند . «الف ۵۵۰۳ نیروی هوائی شاهنشاهی

شرکت کالثوم ایران
شاه ساختمان آلومینیوم
تلفن ۶۰۰۳۵ - ۶۴۲۲۶

آموزشگاه عالی پرستاری رضاشاه‌کبیر
وابسته به جمعیت شیرو خورشید سرخ ایران

در سال تحصیلی مهر ۴۹ـ۱۳۴۸ تعدادی دوشیزه داوطلب از طریق مسابقه و مصاحبه باشرایط زیر می‌پذیرد .
۱ـ دیپلم ششم متوسطه «طبیعی یاریاضی » .
۲ـ آشنائی به زبان انگلیسی .
۳ـ سن بین ۱۸ الی ۳۰ سال .
۴ـ سلامتی جسمی روحی .
داوطلبان میتوانند با در دست داشتن مدارك زیر همه روزه از تاریخ ۱۰ر۲ر۴۸ الی ۱ر۶ر۴۸ از ساعت۸ الی۴ بعدازظهر به آموزشگاه عالی پرستاری رضاشاه کبیر «واقع‌درشهر ری جنب آرامگاه » مراجعه نمایند .
۱ـ ۶قطعه عکس ۴×۶
۲ـ ۶ قطعه عکس ۴×۳
۳ـ ۴ برگ رونوشت شناسنامه .
۴ـ ۳۰۰ ریال حواله بانکی جهت شرکت در کنکور ورودی بحساب جاری شماره ۱۴۰۳ « بانك صادرات شهر ری »
۵ـ فتوکپی مدارك تحصیلی .
۶ـ برگ معافی برای داوطلبین شهریور ماه ۴۷
قبصره : ۱ـ داوطلبان شهرستان ها میتوانند برای ثبت‌نام به شیرو خورشید سرخ همان شهرستان مراجعه و یا شخصا با آموزشگاه مکاتبه نمایند .
۲ـ تاریخ کنکور روز جمعه ۷ر۶ر۴۸ از ساعت ۸ صبح .
مصاحبه روز های ۱۹و ۲۰ شهریور ماه ۴۸ ساعت ۸ ـ ۴ بعداز ظهر .

کلاسهای زبان روسی
انجمن روابط فرهنگی ایران وشوروی

کلاسهای ابتدائی جدید در نیمه شهریور ماه ۱۳۴۸ افتتاح میشود
علاقمندان می توانند برای ثبت نام‌و کسب‌اطلاعات همه روزه از ساعت ۴ تا۸ بعداز ظهر بدفتر کلاسها مراجعه کنند .
نشانی ، خیابان شاهرضا نبش بهرامی شماره ۲۵ تلفن ۶۶۳۷۱
آ_۱۷۰۹۳

زاگرس
سازنده انواع سردخانه ثابت ومتحرك

تا ۵۰ درجه سانتیگراد زیرصفر
مجهز به دیفرست الکتریکی
سردخانه‌های زاگرس با
تضمین نامه برای سراسر ایران

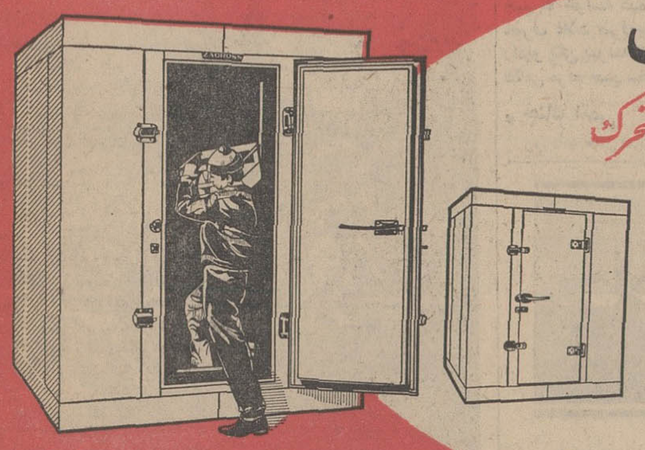

دفتر فنی مهندس موسی بهار
تهران ـ خیابان نادری پاساژ گیو تلفن ۵ ـ ۳۱۱۳۴۱ تلفن کارخانه ۹۵۱۸۵۹ تلگرافی ۶۷۵

AEG
لباسشوئی آاگ
ظرفشوئی آاگ
جاروبرقی آاگ
آاگ بزرگترین سازنده لوازم خانگی در اروپا
آاگ قبل از آغاز قرن بیستم تاکنون همچنان میدرخشد
نشانی : خیابان کریمخان زند ـ ساختمان آاگ
تلفن : ۶۲۸۸۷۴ ـ ۶۲۷۳۲۲ـ۶۲۴۳۵۳
نماینده فروش : خیابان شاهرضا ـ ابتدای کاخ شمالی
مؤسسه چاردیواری تلفن : ۴۰۹۷۷

انجمن دوشیزگان و بانوان
وحدت در
ماجرای شب ژانویه
رنگی ـ باشرکت ظهوری ـ سهیلا
برنامه سینمائی انجمن دوشیزگان‌وبانوان
چهارشنبه پنجم شهریور
ساعت ۵ره بعدازظهر درحضورهنرپیشگان‌فیلم

زبان انگلیسی را در کوتاهترین مدت بیاموزید
با ۲۲۷ لیره در مدت دوازده هفته با غذا اطاق و روزانه پنج ساعت درس بدون محدودیت سن برای شاگردان.این مؤسسه از طرف وزارت آموزش و پرورش برسمیت شناخته شده است . لطفاً با نشانی زیر مکاتبه فرمائید .
Ian Josephs M.A. (Oxford University),
The Regency School of English, Ramsgate, Kent, England.

تبریکات

جناب آقای دکتر محمد یگانه
انتصاب آنجناب را به مقام‌وزارت آبادانی و مسکن تبریك عرض نموده بقاء و دوام حضرتعالی را در خدمت به‌وطن آرزو مینماید
محمد برقی

جناب آقای دکتر مجیدی وزیر محترم کار
انتصاب شایسته آقای دکتر محمود نسوادرانی که ازکارمندان تحصیلکرده و لایق و خدمتگزار هستند بسمت مدیر کلی دفتر هم‌آهنگی و امور اجتماعی‌به‌آنجناب تبریك عرض‌مینمایدامیدواریم در راه خدمتگزاری به میهن‌و ملت ایران‌موفق و سربلندباشید
کرمانشاه ـ مدیر روزنامه خسروی : شاکری ـ مدیرروزنامه خاك خسروپاکزاد ـ مدیر چاپ کاشفی ـ کاشفی
آ_۳۷۸۱۲

جناب آقای دکتر مجیدی وزیر محترم کار
انتصاب بجا و شایسته جناب آقای دکتر محمود نسوادرانی که از صاحبمنصبان عالیقدر است به مدیر کلی آن وزارتخانه تبریك عرض مینمائیم .
کرمانشاه ـ سرگرد حبیب‌اله مسجی ـ رحیم موجه ـ حاج علی اشرف مهلویان .
آ_۳۷۸۱۴

آگهی تشکیل مجمع عمومی
مجمع عمومی عادی صاحبان سهام شرکت سهامی قند قهستان در ساعت ده صبح روز دوشنبه‌سی و یکم شهریور ماه ۱۳۴۸ در محل شرکت « خیابان پهلوی چهار راه شاه کوچه سیمرغ شماره ۱۶» تشکیل میشود از صاحبان محترم سهام خواهشمند است در ساعت مقرر در جلسه شرکت فرمایند .
دستور جلسه :
۱ـ استماع گزارش هیئت مدیره و بازرسان قانونی
۲ـ تصویب ترازنامه و سودو زیان سال‌مالی ۱۳۴۷ .
۳ـ انتخاب بازرسان قانونی .
۴ـ بحثو مشورت در باره خط مشی آتی شرکت
شرکت سهامی قند قهستان
آ_۱۷۰۷۵

بزودی فقط در
رستوران‌سینما و درایوین‌سینماونک
سازمان مدرن ومجللی‌که در تمام دنیا بی‌نظیر وبی‌همتاست
برای اولین بار ـ بزبانهای فارسی‌وانگلیسی در یکزمان

کارل‌راینر ـ اوامری‌سنت
الن‌آدکین ـ برایان‌کیت
جانتن‌وینترز
و ... پل‌فورد
در فیلم پاناویژن ورنگی
THE RUSSIANS ARE COMING
THE RUSSIANS ARE COMING
محصول: کمپانی یونایتد آرتیستس

روسها دارند میآیند
روسها دارند میآیند
برای توصیف این فیلم کافی است‌که مدت دوسال تمام‌روی پرده سینما رادیو سیتی میوزیك هال نیویورك نمایش داده شده و رکورد فروش‌کلیه‌فیلمهای مشهور عالم سینما را شکسته است
رستوران‌ـ تریا وباراین سازمان همه روزه‌ازساعت۱۰ صبح تایکساعت بعدازنیمه‌شب آماده پذیرائی‌میباشد
سئانسها ۷ـ۹ـ۱۱ بعد از ظهر
آدرس : خیابان پهلوی‌ـ خیابان ونك

با اطلاع سازندگان تابلوهای برق میرساند
انواع پیچ ومهره های مخصوص میلیمتری « کادمیوم » شده باواشر مربوطه وواشرهای فنری
موجود است
به شرکت آلتك خیابان رازی شماره ۱۲۴ تلفن ۴۵۵۲۱ـ۴۴۰۰۸ مراجعه فرمائید.

جنگ اتمی

چین ـ شوروی

فاجعه‌ای برای بشریت

از: لوموند (چاپ پاریس)

حوادث مرزی اکنون بطور قطع بصورت یکی از عوامل اصلی روابط چین و شوروی درآمده است. این‌حوادث بدون شك نمودار تشدید رقابت بین دو غول بزرگ کمونیسم ونشانه احساسات خصمانه‌ای است که‌بین مردم دو کشور بوجود آمده‌است گو اینکه هریك از دو طرف در اعلامیه وسخنرانیهای خود ادعا میکنند که‌ملتهای چین وشوروی همچنان دوست یکدیگر میباشند و تنها «دارو دسته زمامداران» این وضع بحرانی را بوجود آورده‌اند.

* هدف واقعی

آیا واقعا اوضاع‌درسرحدات چین‌و شوروی آنقدر روبه‌تباهی گذاشته که یك جنك علنی بین‌دو کشور پدید آورد؟

این سئوالی است که جهانیان باترس و وحشت مطرح‌ساخته‌اند ومیخواهند ازمقاصد و هدفهای باطنی‌دودشمن آگاه‌شوند رهبران چین تاحدی موضوع را روشن کرده و از مردم خواسته‌اندخود رابرای «جنك»ومحرومیت‌های جدید آماده کنند همچنین از چینی‌ها خواسته شده است که‌در مصرف غلات صرفه‌جوئی کنندو رادیو پکن پیوسته از تعلیمات نظامی مردم چین سخن میگوید.

* جنك اتمی

روزنامه هاآز امکان یك‌جنك قریب‌الوقوع و حتی جنك اتمی بین چین و شوروی‌بحث‌می کنند وبنظر آنها نبردی که اخیرا در مرزهای سین کیانك درگرفت شدیدترین نبردی است که‌تاکنون در سرحدات دوکشور روی داده است شوروی نیز بنوبه خود با عنوان کردن‌مسئله «تهدیدچین» نیروهای کمکی قابل‌ملاحظه‌ای به مرز های آسیائی خود اعزام داشته‌است.

* شاهین‌ها

از دو سال قبل یك محیط «میهن پرستی افراطی» درمسکو پدید آمده است. باید در نظر داشت که شوروی فاقد دسته «شاهین»ها نیست. در میان رهبران نظامی شوروی هستند کسانی که برای جلوگیری از توسعه قدرت اتمی پکن «جنك پیش‌گیری» با چین کمونیست را ضروری میدانند.

باینحال باید خاطر نشان‌کرد که در هیچ یك از دو کشور آن «هیستری» قبل از جنك بچشم نمی‌خورد.

در پکن رهبران چین پیوسته تاکید می‌کنند: ما تا وقتی که مورد حمله قرار نگرفته‌ایم‌دست بحمله نخواهیم زد.

درست است که یك بحران نظامی برای کشوری که انقلاب فرهنگی را پشت سر گذاشته ممکن است از لحاظ سیاسی به منظور تامین وحدت ملی مفید باشد ولی چین در حال حاضر بیش از هر چیز به صلح احتیاج دارد تا بتواند برنامه های اقتصادی وتجدید ساختمان‌کشور رابمورد اجرا بگذارد و ازطرف دیگر نیروی اتمی «جدید ـ الولاده» چین در برابر قدرت اتمی شوروی هیچ است.

رهبران شوروی نیز باید بنوبه خود خطراتی را که جنك علیه چین کمونیست‌دربر دارد بسنجند. «نیروی بازدارنده» وسعت خاك و اقیانوس جمعیت آن است. باین دو عامل باید شیوه «جنك خلق» را که از ابداعات مائوتسه‌تونك است‌اضافه کرد. باین ترتیب در صورتی که بین چین و شوروی جنگی درگیرد برای شوروی ها یك «سوپرویت‌نام» بوجود خواهد آمد.

از آن گذشته شوروی نیز دارای نقاط ضعف زیادی است شورویها در صورت وقوع جنك چگونه میتوانند از اشغال خاور دور شوروی با شهر های خاباروفسك و «ولادیوستك» از طرف نیرو های چین کمونیست جلوگری کنند.

بنا بر این جنك برای هردو طرف فاجعه بزرگی ببارخواهد آورد و اگردرآن سلاحهای اتمی مورد استفاده قرار گیرد فاجعه دامنگیر تمام بشریت خواهد شد.

رویتنام جنك ادامه دارد

بار دیگر حملات ویت کنك در سراسر جبهه‌های جنك ویتنام شدت یافته است. دراین عکس گروهی از ویت‌کنك‌ها ضمن حمل تجهیزات جنگی دیده میشوند.

عکس از: خبرگزاری فرانسه

گزارش از خط اول جبهه جنك اعراب واسرائیل

کانال سوئز: همه «بیرحمانه» می‌جنگند

فرستاده مخصوص خبرگزاری فرانسه که بتازگی از جبهه جنك کانال سوئز دیدن کرده گزارش جالبی پیرامون اوضاع نظامی این منطقه مخابره کرده است‌که ترجمه آن دراینجا نقل میشود:

«ازیك‌سال‌جنك‌فرساینده» شدیدی بین ارتشهای اسرائیل‌و مصر در جبهه کانال‌سوئز ادامه داردواین یك جنك سنگرها، یك جنك موضعی بین نیروهای دوشمن سرسخت است که در دوسوی کانال‌سوئز در برابر یکدیگر صف‌آرائی کرده‌اند، جنگی است بدون‌تحرك که در آن واحدهای توپخانه و مسلسل و احیانا نیروی هوائی نقش مهمی ایفاء می‌کنند. اسرائیلی‌ها برای‌حفظ مواضعی که‌پس از جنك شش‌روزه اشغال کرده‌اند می‌کوشند تاشاید بتوانند در ازاء پس‌دادن آنها با مصریها وارد مذاکره بشوند. مصریها برعکس‌همه کوشش‌خود را بکار می‌برند تاقسمتهائی از خاك کشور خودرا که در ژوئن ۱۹٦۷ از دست‌داده‌اند بدون آنکه امتیازی‌باسرائیل بدهند‌باردیگراشغال کنند. اکنون برای اسرائیلی‌ها جای‌تردیدنمانده است که نیروهای مصری در آینده‌بیك حمله وسیع برای عبور از کانال سوئز دست خواهندزد.

جنك‌بی رحمانه

عجالتا دوشمن در انتظار فرارسیدن چنین روزی مداکثر تلاش خودرا بکار می‌برندتا هرچه بیشتربه‌یکدیگر تلفات و خسارات وارد سازند. جنك در منطقه کانال سوئز جنك کامل وبیرحمانه است.

«سروان‌نوبری» یکی از افسران اسرائیل در جبهه کانال سوئز بمن (خبرنگار خبرگزاری فرانسه) میگفت تامدتها پس از جنك شش روزه آرامش کامل در اینجا برقرار بود اغلب سربازان اسرائیلی و مصری بیکدیگر سلام میدادند و شوخی میکردند ولی امروزه اگر کسی سرخودرا بلند کند دردم بضرب گلوله از پای‌درمی‌آید.

سروان«نوبری» کاملا درگفته خود حق‌دارد،اکنون در کانال سوئز دوطرف مجبور هستند خودرا درزیر زمین مخفی‌کنند. کوچکترین بی‌احتیاطی به‌قیمت جان انسان تمام میشود. تك‌تیراندازان مصری از سال گذشته‌دست بفعالیت زده‌اند. اسرائیلی‌ها نیز مجبور شده‌اند از این شیوه جنگی پیروی کنند.

هروقت که تویها از غرش می‌افتند تك‌تیراندازان‌در دوسوی کانال بفعالیت می‌پردازند. من جریان این جنك رادر حالیکه در خط اول‌جبهه بودم‌بچشم خود مشاهده کردم. درآنسوی کانال‌سوئز اغلب کاسکهائی که معلوم بودسرچوب‌قرار داده‌اند از سنگر خارج میشد ولی در میان آنها یك سرباز مصری خودرا برای هدف‌گیری آماده میکرد و پس از آنکه چندبار آهسته سر خودرا خارج کرد هدف گلوله یك سرباز اسرائیلی‌قرار گرفت.

از سرباز اسرائیلی پرسیدم:

«آیا واقعا لازم بود این سرباز مصری را بکشید تصور میکنید که باکشته‌شدن او از قدرت ارتش مصر کم میشود؟

در پاسخ میگوید:

«اگر چنین حماقتی از طرف من سرمیزد بیدرنك هدف گلوله مصریها قرار می‌گرفتم. آنها که بماگذشت نمی‌کنند پس برای چه مانسبت به‌آنها گذشت کنیم.

زیست شناسی

یك استوار ارتش اسرائیل که کتابی در دست‌دارد میگوید: «من جنك رادوست ندارم ولی در هرحال جنك نمی‌تواند مرا از ادامه تحصیل در رشته‌زیست شناسی‌باز دارد.»

از هنگامی که نبردهای موضعی که در منطقه‌کانال سوئز آغاز شده تاکنون نزدیك‌به هشتصدسربازاسرائیلی کشته شده و سه‌هزار نفر زخمی گردیده‌اند در حالیکه در جریان جنك شش روزه تلفات اسرائیل‌ازچهارصد کشته و دوهزار زخمی تجاوز نمی‌کرد

مسائل روز و مفسران جهان

خاطرات فاتحان ماه

آرمسترانگ: همه‌چیز بایك‌جهش کوچك تمام میشود

برای نخستین بار در جهان انتشار می‌یابد

هوستون: ۳۵۰ پا، ۲۰۰ پا، عقاب پائین برو!

ارمسترانك: من از فرمانهای‌دستی استفاده میکنم.

اینك «لم» در میان سکوت مطلق در سطح کره ماه که‌کوچکترین‌اثری از زندگی در آن دیده نمی‌شود قرار گرفته است. روز طولانی چهارده روزه ماه‌وارد بیستمین ساعت‌خود شده‌است. درداخل کابین همه چیز عادی است. ضربان قلب ارمسترانك به۹۰ تقلیل یافته است. الدرین که ازدریچه‌سفینه سطح ماه راتماشا میکند منظره‌ای‌را که دربرابر او قرارگرفته است‌تشریح میکند:

ـ در دو کیلومتری ما تپه کوچکی قرار دارد. رنك‌سطح کره‌ماه‌دراطراف ما خاکستری متمایل بسفیدی است وهرقدر دورتر نگاه کنیم تیره‌تر بنظر میرسد.

ارمسترانك: هوستون، ما برای چند لحظه سخت گرفتار خواهیم‌بود.

* خواب

قبل از هرچیز فاتحین ماه باید دستگاههای سفینه را بررسی کنند تادر صورت لزوم بتوانند بیدرنك از سطح ماه پرواز کنند. در برنامه‌ای که سازمان ملی فضائی تهیه کرده٤ ساعت برای مسافران ماه خواب و استراحت پیش‌بینی شده است.

آرمسترانك خطاب به کنترل‌فضائی زمین میگوید:

از دریای آرامش به‌هوستون: می‌خواهیم سه ساعت دیگر شروع بکار کنیم ودریچه کابین رابازکنیم.

هوستون: دکتر «بری» بشماچراغ سبز میدهد. به محض آنکه آماده شدید میتوانید برنامه راه رفتن در سطح کره ماه را آغاز کنید.

برای چند لحظه‌ارتباط‌قطع میشود. آرمسترانك و الدرین درداخل کابین مشغول پوشیدن لباس مخصوص ماه هستند.

دوباره تماس برقرار میشود.

هوستون: بچه‌ها کجا هستید؟

دریای آرامش: داریم لباس می‌پوشیم.

*دوساعت‌برای‌لباس‌پوشیدن

لباس پوشیدن الدرین‌وارمسترانك دوساعت طول می‌کشد کوچکترین اشتباه در طرز پوشیدن لباس ممکن است به‌قیمت جان آنها تمام شود.

دراین مدت باز سکوت طولانی برقرارمیشود. سرانجام فاتحین ماه آمادگی خودرا برای خارج شدن از سفینه اعلام میدارند:

دریای آرامش: بزودی فعالیت‌خود را در خارج سفینه آغاز می‌کنیم.

هوستون: کلمبیا! کلمبیا! (سفینه مادر) آلو مایك! نیل والدرین بزودی از سفینه خارج میشوند و بسطح‌ماه قدم میگذارند.

کالینز: به‌نیل بگوئیدبیشترمراقبت کند وبه‌بیند کجا میرود!

* ژیمناستیك

هوستون: کلمبیا، سعی کنیدوضع «لم»را درسطح ماه تشخیص دهید.

آرمسترانك: هوستون، اینجادریای آرامش است اکنون هنگام‌ژیمناستیك فرا رسیده است.

آلدرین: تصور می‌کنم این کار زیاد مشکل نباشد.

هوستون: تصور میکنید که بایك فشار میتوانید در کابین را بازکنید؟

آرمسترانك: امتحان‌می‌کنیم‌به‌بینیم چه میشود.... درباز شد می خواهم خارج شوم.

هوستون: نیل!

آلدرین: یك دقیقه همانجاکه‌هستی بایست. میخواهم دوربین تله‌ویزیون را تنظیم کنم.

هوستون: خدای من، تصویر شما را در تله‌ویزیون می‌بینیم.

الدرین: آیا تصاویرروشن هستند؟

هوستون: عجالتا تصاویر روی صحنه تله‌ویزیون معکوس قرار گرفته‌اند ولی نمیتوانیم جزئیات را به‌بینیم.

* سایه لم

ارمسترانك از پله‌ها پائین میرود. سایه سفینه لم مانع از آن‌است که تصاویر تله‌ویزیونی روشن‌دیده‌شود. آنکه بسطح ماه پائین میرود سایه سفیدی است که بااحتیاط‌تمام‌ازپله‌ها بطرف پائین میخزد.

* ضربان قلب

دراین هنگام ضربان‌قلب آرمسترانك به ۱٦۰ رسیده است.

در آخرین پله پای «نیل» درخلا به‌نوسان درمی‌آید. هرچه پای‌خودرا دراز میکند باسطح کره تماس‌نمی‌گیرد. کارشناسان فضائی امریکا پیش بینی کرده بودند که پا های سفینه دست کم سی سانتیمتردرخاك ماه فرو خواهد رفت درحالیکه‌چهارپای سفینه بیش از سه سانتیمتر در خاك فرو نرفته است.ازاین‌رو فاصله‌آخرین پله تاسطح ماه نسبتا زیاد است.

آرمسترانك: همه‌چیز بایك جهش کوچك تمام میشود. «این یك قدم کوچك برای انسان ویك‌جهش عظیم برای بشریت است.

بقیه در صفحه ٤

از: مطبوعات فرانسه

چائوشسکو: بدون یك قدم عقب‌نشینی!

کمونیستهای رومانی فرد پرستی را محکوم کردند

یك سال قبل شورویها برای جلوگیری از تشکیل کنگره حزب کمونیست چکسلواکی که قرار بود طرفداران با وفای مسکو را از دستگاه رهبری حزب طرد کند بمداخله مسلحانه در این کشور دست زدند. اکنون نیز کسی نمی‌تواند بگوید که روزی آنها در صدد برنخواهند آمد که باپیروی از «دکترین برژنف» این شیوه را در مورد «شورشیان رومانی» بمرحله اجرا درآورند.

امادرهر صورت نیکلاچائوشسکوتوانسته‌است‌سیاست‌استقلال ملی خود را بتصویب کنگره حزب برساند و باین ترتیب ازطرف نمایندگان شرکت کننده در کنگره اختیارات وسیع وبی‌سابقه‌ای بدست آورد.

تاآنوقت چائوشسکو مانند سایر همکاران اروپای شرقی خود دبیر کلی بود که از طرف کمیته مرکزی باین سمت انتخاب شده بود ولی اکنون کلیه شرکت کنندگان در کنگره بدبیر کلی اورای داده‌اند.

بعلاوه درجریان این کنگره او توانست «کادرهای قدیمی» را که با خط مشی سیاسی او مخالفت میکردند ازدستگاه رهبری حزب اخراج کند.

اگر اعضای سازمان رهبری دستجمعی حزب میخواستند اورا از کار برکنار کنند کافی بود همانطور که در مورد برکناری نیکیتاخروشچف در سال ۱۹٦٤ و بعدها در مورد «نووتنی» عمل شد در یك جلسه فوری موافقت کمیته مرکزی حزب را جلب می‌کردند. اما ازاین پس کمیته مرکزی حزب کمونیست رومانی نمی‌تواند چائوشسکو را از مقام خود برکنار کند و تنها کنگره حزب کمونیست است که میتواند تصمیمات کنگره قبلی را لغو نماید.

* علیه فردپرستی

تصمیماتی که در کنگره بخارست اتخاذ شد در شرایط و اوضاع احوال سابق فرصتی بدست ناطقین میداد تا آئین فرد پرستی را بشدت مورد انتقاد قرار دهند ولی کنگره حزب کمونیست رومانی در تحسین و تمجید از چائوشسکو راه‌مبالغه نپیمود واصولا در رومانی ۱۹٦۹ این مسئله در درجه دوم اهمیت قرار دارد.

درحالیکه شورویها با تحت‌فشار قراردادن رهبران بخارست میخواستند انها را برعایت انضباط حزبی وادار کنند نمایندگان شرکت کننده در کنگره در محیط آرام و اطمینان بخشی‌سیاست دبیر کل‌حزب را که براساس استقلال ملی‌قراردارد تائید‌کردند.

چائوشسکو در گزارش خود از دوستی رومانی و اتحاد جماهیر شوروی اظهار خرسندی کرد و اطمینان داد که کشور او در عضویت جامعه سوسیالیستی باقی خواهد ماند.

* بدون عقب‌نشینی

او بااینکه تازه از رئیس جمهوری امریکا در بخارست پذیرائی کرده‌بود جنك ویت‌نام را محکوم کرد و یك قدم‌به‌عقب برنداشت وحتی اخطار کرد که اگر حاکمیت کشور بخطر بیافتد ملت رومانی تا آخرین نفس پیکار خواهد کرد. البته درظاهر سخنان او خطاب به «امپریالیست‌ها» بود ولی درحال حاضر هیچ کشور سرمایه‌داری خیال تجاوز به خاك رومانی رادرسر نمی‌پروراند درحالیکه شوروی همانطور که در سال ۱۹٦۸ دیده شد خود مختاری کشور های اروپای شرقی را طور دیگری‌تعبیر می‌کند و حتی یکی از رهبران حزب کمونیست رومانی تاکید کرده است «هر اقدامی که بآزادی یك ملت خدشه‌ای واردسازد محکوم به شکست است.»

باین ترتیب میتوان گفت که‌روی سخن رهبران رومانی‌با زمامداران شوروی بوده است و کنگره حزب کمونیست رومانی نیز این مطلب را تایید کرده است.

نویسنده: آرت‌بوخوالد

مترجم: پرویزایرانزاد

نیکسون سنگتراش وصخره‌های ماه!...

عبور از پنج قاره

اینك نوبت دانشمندان است

پرزیدنت نیکسون اعلام کرده است در نظر دارد پس از خاتمه کار آزمایش‌ها بر روی سنگها و صخره های کره ماه، این سنگها و صخره ها را مانند گوشت قربانی که شقه‌شقه بدوست وآشنا دهند به سران کشور های جهان سوغات بفرستد. ما آمریکایی ها بسهم خود امیدواریم دیگر ملت های عالم این ژست سخاوتمندانه عالیجناب نیکسون را مورد تحسین وقدردانی‌قرار دهند!..

عقربه زمان‌را فراترمیکشم اطاق پرزیدنت نیکسون رادر کاخ سفیدواشنگتن در نظر می‌آورم که جعبه محتوی سنك و کلوخ و خاك ماه بر روی میز وکنارپرچم آمریکا قرار گرفته است. در باز میشود و «هنری کیزینگر» (مشاور سیاسی نیکسون) قدم در اطاق مینهد و سئوال و جواب جالب زیر بین رئیس و مرئوس جریان پیدامیکند:

- حضرت رئیس، بانو گلدامایر نخست‌وزیر اسرائیل پشت تلفن در باره ۵۰ جنگنده فانتوم پرس‌وجو میکند وبا لحن طنز آمیزی میخواهد بما حالی کند که خلف وعده‌ازروسای جمهور پسندیده نیست ...

- به اوبگوئید برای من مقدورنیست همین الان بوعده‌ای که داده و نداده‌ام وفا کنم.وچون نمیخواهم‌اعراب رارنجیده خاطر و عصبانی کنم لذا بخانم گلدامایر اطلاع دهید که بزودی پنجاه قطعه از بهترین صخره های ماه را بجای پنجاه فانتوم روانه تل‌آویو خواهم ساخت!...

- در باره کنفرانس خلع سلاح با روسیه شوروی چه نظر میدهید. فکر میکنید استراتژی‌مادراین کنفرانس‌چگونه خواهد بود؟

- من‌معتقدم‌نمایندگان‌ما دراین کنفرانس باید جعبه های محتوی سنك و صخره را همراه خود به مقرکنفرانس حمل کنند. اگر فرستادگان شوروی‌درحین‌مذاکرات امتیازی بما دادند مافوراتکه‌ها و قطعاتی ازاین سنك‌هارا بعنوان هدیه تقدیم حضورشان کنیم و اگر پیشنهادی از پیشنهادات متعدد مارا ردکردند قطعه‌ای ازاین سنك‌هارا پس‌بگیریم. بدین‌ترتیب برای ادامه مذاکرات رادر آنها ایجاد کنیم تاهمچنان به مذاکرات خود ادامه‌دهندواحساس‌خستگی نکنند...

- فکر و نظرشمابسیار عالی و درنوع خود شاهکاری است. با این نیرنك، ما آنها را از فکرایجاد سیستم ضدموشکی در خواهیم داشت.فرصت‌را مغتنم‌شمرده و میخواهم سئوالی را مطرح سازم. آقای پرزیدنت ... آیاشما قصد دارید به‌رهبر های آمریکا را بماپس بدهد...

- کاسترو باید عقلش را از دست‌داده باشد. نخست‌اینکه مایك میلیون صخره وسنك در اختیار نداریم‌وثانیا اگر این همه سنك وصخره در اختیار می داشتیم کاسترو آخرین فردی‌بود که احتمالاقطعه کوچکی از آنها بوی تعلق‌میگرفت.

- چند دقیقه پیش هارولدویلسون‌نخست‌وزیرانگلیس تلفن کردوالتماس‌دعا داشت که‌ده قطعه از صخره های ماه‌را بعاریت از مابگیرد وبعدپس‌بدهد.

- هارولدویلسون خواب می بیند. ما یك هفته پیش سهم‌وی را با پست‌هوائی برایش فرستادیم.

- اوعذر وبهانه می آورد که آنرا گم‌و گور کرده‌واگربدون سنك ماه پای در پارلمان انگلیس نهد دولت‌کارگری وی ناگهان سقوط خواهدکرد.

- به‌ویلسون نیز بگوئید مانمیتوانیم سنگهای گران‌قیمت‌رابسوی لندن‌سرازیر کنیم. انگلیس ها بایدروی دوپای خویش بایستند. از «داوید کندی» وزیرخزانه داری هنوز خبری نرسیده؟...

- بلی‌قربان، داوید معتقداست‌جانشین کردن صخره های ماه بجای طلا بعنوان پشتوانه اقتصاد آمریکا یك فکر عالی‌و درنوع خود شاهکاراست. لیکن‌میگوید نتوانسته موافقت انگلستان و فرانسه و آلمان غربی‌راجلب کند و همچنان به کوشش خود دراین راه ادامه میدهد.

- از قول من بگیوئید احسنت‌داوید. اوضاع‌و احوال درویتنام چگونه‌است؟

- پرزیدنت «تیتو» از سایگون تلفن کردوبانگرانی‌میخواست‌بداند آیا گزارش روزنامه ها راست است‌که شما‌میخواهید قطعه‌ای از سنگهای ماه را به‌ویتنام‌شمالی بدهیدواز آنهاقول آتش‌بس بگیرید؟

- به«تیو»بگوئید گزارش هانسرپا کذب محض است. وان‌تیو تنها کسی درویتنام است که افتخار دریافت سنك ماه‌نصیبش خواهدشد...

- از سویس گزارش میرسد مقادیر زیادی از سنگهای‌اهدائی شمادر هیئت وشکل پولهای رایج‌به‌حسابهای خلایق دربانکهای سویس سرازیر گشته دراین مورد بخصوص چه نظرمیدهید؟..

- این از آن مواردی‌است که کاری از دست ماساخته‌نیست هنری !از «بیل - راجرز »در ژاپن چه خبر؟..

- بلی قربان، راجرز گزارش میدهد که‌ژاپنی ها ازدریافت سهم‌صخره خودشان بسیار سپاسگزار ومسروراند لیکن‌ترجیح میدهند به جای دریافت‌سنك وکلوخ در ماه‌دستور دهندسلاح های گازی آمریکا را از «اوکیناوا» خارج‌سازند!!..

«پرو» قطعه‌ای ازصخره های ماه رابدهید یا نه؟

- پرو همان کشوری نیست که‌قایق های ماهیگیری مارابازداشت میکند ودر پالایشگاه های‌نفتی‌ما خرابکاری‌میکند؟..

- بلی، قربان ...

- پس آرزوی تصاحب صخره‌ها را بگور خواهند برد. آنها باید بفهمند ایالات متحده آمریکا یك قدرت درجه یك جهانی است!...

- متاسفانه در این مورد بخصوص باشما هم عقیده نیستم. آقای رئیس جمهور. بااین‌دوگوش خود شایعاتی‌از مکزیکوسیتی شنیده‌ام که کاسترو قصد دارد درازای دریافت یك میلیون قطعه‌از سنك‌و صخرهٔ ماه رابینندگان هواپیما برنامه آپولو این بود که‌اولین فضانورد امریکائی قبل از آنکه پای یکی از اهالی‌اتحاد جماهیر شوروی به ماه برسد در سطح این کره بیاده شود ولی دیگر چنین هدفی وجود ندارد. اکنون دانشمندان باید فضانوردان بعدی را از میان افرادی انتخاب کنند که صلاحیت علمی آنها ازفضا-نوردان «آپولو۱۱» بیشتر باشدو بدین منظور باید عده‌ای از میان خود انتخاب و برای پروازهای فضائی تربیت‌کنندو یا حداقل، از علمای دیگر استفاده کنند.

پرواز «آپولو۱۱» پیروزی عظیمی‌برای آمریکا محسوب شد،ولی‌برنامه‌های مربوط به وصول به‌هدفهای بعدی، از جمله مریخ، تنها در صورتی میتواند نتایجی همسنك‌هزینهٔ مربوط به اجرای آن بدست دهد که باتحقیقات فضائی، اساسی همراه باشد. آنچه، امریکا و امریکائی بدان احتیاج دارد علم و دانش‌است نه سفر به‌مریخ، بنابراین برنامه‌های بعدی ناسا باید بدرستی و باکمال دقت انجام شود و دانشمندان امریکائی نباید فقط در پی اول‌بودن‌واول شدن باشند.

... واین راه آیندهٔ ناسا است.

از: واشنگتن پست

معالجه الکلیسم

پزشکان لهستانی اکنون کوشش می‌کنند که‌مبتلایان به الکل را بطوربسیار ساده‌ای «معالجه» کنند.

این شیوه «درمان» از مدتی قبل‌در ورشو بمعرض آزمایش گذاشته‌شده و نتیجه رضایت بخشی داده است.

طرز «معالجه» از این قرار است که «بیمار» را در حالی که مشروب زیادی خورده‌و کاملا سیاه مست است بایك پزشك وارد اتاق‌مخصوصی می‌کنند که یك‌دستگاه ضبط صوت در آن کار گذاشته است ومکالماتی که بین پزشك وشخص مست انجام میشود روی نوار ضبط میگردد وپس از آنکه «بیمار»ازحال مستی خارج شد نوار رادوباره روی دستگاه میگذارند تاباگوش خودمزخرفاتوراکه‌سرهم بافته وطرز حرف زدنش‌را بشنود. بسیاری از بیماران بقدری از شنیدن صدای خود متنفر میشوند که تصمیم‌می گیرند بهر ترتیب که هست عادت خود را ترك کنندوباین ترتیب کار پزشکان در معالجه شخص مورد نظر بسیار سهل میگردد.

باران رکوردهای طلائی در مسابقات شنای آمریکا

«هانس فاسناش» دانشجوی ۱۶ ساله آلمان ۴ر۴ دقیقه درچهارصد متر!

«دبی مایر» دختر ۱۷ ساله آمریکا ۹- ۱۹ر۱۷ دقیقه در ۱۵۰۰ متر!

«مایك بورتن» صاحب مدال طلای المپیك ۵- ۴ر۱۶ دقیقه در ۱۵۰۰ متر مردان!!

از روز شنبه گذشته، مسابقات شنای قهرمانی ایالات‌متحده‌امریکا در هر دو قسمت بانوان و آقایان باحضور تمام چهره های سرشناس و ملی امریکا دراین ورزش درشهر «لوئیزویل» واقع در ایالت کنتاکی امریکا انجام گرفت

بنابر معمول همه ساله ، در میان چهره های شرکت کننده در این مسابقات ، قهرمانان سایر کشور ها که در امریکا به تحصیل مشغول هستند ، نیز حضور داشتند ازجمله «هانس فاسناش» شناگر جوان تیم ملی شنای آلمان غربی و «رالف- هوتون» کانادائی

● **رکورد تازه جهانی در ۴۰۰ متر**

باوجودی که در طول سه روز این دوره از مسابقات شنای‌قهرمانی امریکا ، شناگران امریکائی به چندین رکورد تازه جهانی دررشته های مختلف دست یافتند ، لیکن باید «هانس فاسناش» شناگر شانزده ساله آلمانی را درخشان- ترین چهره حاضر در این دوره از مسابقات نامبرد

«هانس فاسناش» که متولد «مان‌هیم» در آلمان غربی است ، دراین مسابقات در شنای چهارصد متر مردان نه تنها موفق‌شدحریفان امریکائی خودرا مغلوب کند ،بلکه یك رکورد تازه جهانی نیز دراین رشته از خود بجای گذارد .

وی که مراحل مختلف این مسابقه را ، صد متر در ۵۹ ثانیه، ۲۰۰ متر در ۲ دقیقه و یك ثانیه ، ۳۰۰متر را در دقیقه و۳ر۷ثانیه طی کرد و در پایان ۴۰۰ مترموفق بکسب رکوردی برابر با ۴ دقیقه و ۴ثانیه شد .

رکورد پیشین بمقدار ۲ر۵ ثانیه بیشتر و متعلق به «رالف هوتون» کانادائی بود که‌درمسابقات‌قهرمانی سال پیش امریکا حاصل شده بود.

موفقیت بزرك و دیگر«فاسناش» دراین مسابقات ، شکستن رکورد اروپا در شنای ۲۰۰ متر آزادبود. وی زمانی برابر ۵-۵۶ر۱ دقیقه در این رشته بدست آورد رکوردقبلی بمقدار ۴ دهم ثانیه بیشتر از آن «ایلیچف» شناگر روسی بود که‌در دوم آپریل سال پیش بدست‌آمده بود

● **دبی‌مایر و رکورد تازه جهانی**

«دبی‌مایر» چهره درخشان تیم ملی شنای بانوان امریکا که روز قبل ازاین مسابقات ، هفدهمین سالگرد تولدش راجشن گرفت .در روز دوم این مسابقات ، درشنای ۱۵۰۰ متر آزاد بانوان ، رکورد جهانی این رشته را که در ۲۱ جولای سال پیش توسط خودش‌به دست آمده بود، شکست و رکورد تازه‌ای بدست آورد .

رکورد قبلی ۱۷ دقیقه و ۲ر۳۱ ثانیه بود ، در حالیکه دبی‌مایر در این مسابقه در عین یك رقابت‌بسیار نزدیك با «ویکی کینك» قهرمان دیگر امریکائی نه تنها صاحب‌مقام اول گردید ، بلکه رکورد جهانی تازه‌ای بمقدار ۱۷ دقیقه و ۱۹ر۹ ثانیه از خود بجای گذارد در حالیکه رقیب او «ویکی کینك» بازمان ۱۷ دقیقه و ۲۰ ثانیه‌بمسابقه خود پایان داد !

دبی مایر که در بازیهای‌المپیك مکزیکو برنده چهار مدال طلا گردید در شنای ۴۰۰ متر مختلط بانوان نیز صاحب مقام قهرمانی‌شد، لیکن زمانی که دراین ماده بدست آورد ، چهار ثانیه از رکورد جهانی شناگر دیگر امریکا «کلودیا- کلب» بیشتر بود . ولی همین‌رکورد مایر بمقدار ۵ دقیقه و ۸ر۱۰ ثانیه از رکوردیکه او در همین رشته در بازیهای المپیك بدست آورد ، بمقدار ۵ر۴ ثانیه بهتر است

رکورد شکن دیگر شناگران زن امریکا،دراین مسابقات«سوزی- آتوود» شناگر۱۶ساله کالیفرنیائی بودکه در شنای ۲۰۰ متر پشت رکورد جهان را ترقی داد

رکورد تازه ۲ دقیقه و۲۱ر۵ ثانیه است در حالیکه رکورد قبلی‌بمقدار ۲ دقیقه و۲۳ر۸ ثانیه متعلق به شناگر آفریقای‌جنوبی«کارون‌مایر» بود.

گذشته از این دورکورد جهانی شناگران دختر امریکا ، شناگران پسر تیم امریکا نیز چند رکوردتازه جهان کسب کردند. نخستین‌آنها، گاری‌هال بود که در شنای ۴۰۰ متر مختلط مردان رکورد تازه‌ای برابر با ۴دقیقه‌و۳۳ر۹۶ ثانیه‌بدست آورد.

* **«گاری‌هال» صاحب دو رکورد تازه**

رکورد پیشین دنیا بمقدار ۴دقیقه و۳۸ر۳ ثانیه ماه گذشته توسط خود او در«سانتا کلارا» بدست‌آمده بود.

گاری هال تنها شناگر امریکائی در این دوره از مسابقات‌بود که موفق بشکستن دو رکورد جهانی گردید. رکورد دوم او در شنای دویست متر پشت مردان بمقدار۲ دقیقه و ۶ر۶ثانیه بود.

رکورد قبلی بمقدار ۲ دقیقه و ۷ر۵ ثانیه متعلق بقهرمان آلمان شرقی «رولاندماتیوز» بود که در مسابقات سال پیش شنای قهرمانی این کشور بدست آمده بود.

چهره درخشان و دیگر شناگران تیم مردان امریکا در این‌مسابقات شناگر ۲۲ ساله بود «مایك‌بورتن» که براحتی در شنای ۱۵۰۰ متر آزاد قهرمان شد ویك رکوردتازه جهانی نیز بدست آورد.

وی که در بازیهای اکتبر سال پیش در المپیك مکزیکومدال طلا گرفته بود در این مسابقات دراین رشته زمانی برابر با۱۶ دقیقه و۴ر۴ ثانیه بدست آورد،در حالیکه‌رکورد پیشین دنیا و خود او بمقدار ۱۶ دقیقه و۸ر۵ ثانیه مدتی قبل در کالیفرنیا بدست آمده بود.

مایك بورتن درحین انجام‌مسابقه شنای ۱۵۰۰ متر نه تنها موفق به رسیدن به‌رکورد تازه در این ماده شد درشنای ۸۰۰ متر آزاد نیزیك رکورد تازه جهانی بدست آورد . مدت زمانی که وی این مسافت را در مسیر مسابقه را طی کرد ، ۸دقیقه و۲۸ر۸ ثانیه بود و این زمان ۶ ثانیه از رکورد قبلی بهتر است.

نتایج کلی

نتایج این دوره از مسابقات در مواد مختلف از این قرار است.

● **مردان :**

۱۰۰ متر پشت : ۱- آیوی ، یکدقیقه ۲- روسل ، یکدقیقه و۴ ثانیه ۳- هال ، یکدقیقه و ۶ ثانیه.

۱۰۰ متر کرال سینه : ۱-جوزه فیولو از برزیل ، یکدقیقه و ۶ر۹ ثانیه ۲- بریان جاب‌ومانیك‌برکسن بازمان مساوی،یکدقیقه و۷ر۷ثانیه.

۱۰۰ متر پروانه : ۱- داك‌روسل، ۵۶ ثانیه ۲- وارن دلو ، ۵۷ر۶ ثانیه ۳- جری‌هایدنریش ،۵۷ر۹ ثانیه.

۴۰۰ متر آزاد : ۱- هانس- فاسناش از آلمان غربی ، یکدقیقه و۵۶ر۹ ثانیه (رکورد تازه اروپا)۲- تام مك‌برین ، یکدقیقه‌و ۵۶ر۷ثانیه ۳- جوان بلو از پرو ، یکدقیقه و ۵۷ ثانیه .

۴۰۰ متر کرال سینه : مایك درکسن ، ۲دقیقه و ۲۶ر۹ ثانیه ۲- بریان جاب ، ۲ دقیقه و ۲ر۲۸ ثانیه ۳- ریك کوللا، ۲ دقیقه و ۲ر۲۹ ثانیه.

۴۰۰ متر پروانه : ۱- مایك‌بورتن، ۲ دقیقه و۵ر۶ثانیه ۲- استرنك ، ۲دقیقه و۸ ثانیه ۳- فاسناش از آلمان غربی،۲ دقیقه و۳ر۹ ثانیه.

۲۰۰ متر پشت : ۱- گاری‌هال، ۲ دقیقه و ۶ر۶ ثانیه (رکورد جدید دنیا) ۲- میچ‌آیوی ، ۲دقیقه‌و۳ر۷ ثانیه ۳- مایك استام ، ۲ دقیقه‌و ۱۰ر۸ ثانیه.

۴۰۰ متر آزاد : ۱- هانس‌فاسناش از آلمان غربی.
بازمان ۴ دقیقه و ۴ ثانیه (رکورد تازه دنیا) ۲-مایك‌بورتن ، ۴ دقیقه‌و ۴ر۴ثانیه ۳-جان کین‌سلا، ۴ دقیقه و ۶ر۳ ثانیه .

۴۰۰ متر مختلط : ۱-گای‌هال، ۴دقیقه و ۳۳ر۹ ثانیه (رکورد تازه دنیا)۲- استیو پاور ، ۴ دقیقه و ۴۲ ثانیه ۳- اندی‌استرنك ، ۴ دقیقه و ۴۵ر۷ ثانیه .

● **زنان :**

۱۰۰متر سینه : ۱-کیم‌برشت، یکدقیقه و۱۵ر۷ ثانیه ۲- آلیس رایت ، یك دقیقه و ۱۷ر۲ ثانیه۳- شارون ویکمن ، یك دقیقه و۱۸ر۳ ثانیه .

۱۰۰ متر پروانه : ۱- ویرجینیا دورکین ، یك‌دقیقه و ۵ر۹ ثانیه ۲- ساراویلی ، یك دقیقه و ۶ ثانیه ۳- الی دانیل ، یك دقیقه و ۶ر۱ ثانیه ۳- لین ویدالی ولین- کوللا باز مان مساوی ، یك دقیقه و ۶ر۲ ثانیه .

۲۰۰ متر پشت : ۱- سوزی آتوود ، ۲دقیقه و ۵ر۲۱ ثانیه۲- کی‌هال ، ۲دقیقه و ۲۵ ثانیه ۳- لین‌اسکریوارس ، ۲ دقیقه و۲۶ر۸ ثانیه ۴- لیبی تولیس ،۲دقیقه و ۲۷ر۵ ثانیه .

۲۰۰متر پروانه : ۱- لین‌کوللا،۲ دقیقه و ۲۱ر۴ ثانیه ۲- الی‌دانیل ، ۲دقیقه و ۲۱ر۵ ثانیه ۳- تونی هویت ، ۲ دقیقه و ۲۲ ثانیه ۴- کارن مو، ۲دقیقه و۲۵ر۶ ثانیه ۵- ساراویلی ۲ دقیقه و ۲۷ر۶ ثانیه ۶- دبی مایر ، ۲ دقیقه و ۲۷ر۹ ثانیه .

۲۰۰ متر سینه : ۱- کیم‌برشت ، ۲دقیقه و ۴۵ر۴ ثانیه ۲- شارون ویچمن ،۲ دقیقه و ۴۶ر۱ ثانیه ۳- بورلی ویتفیلد ، ۲ دقیقه و ۴۷ر۹ ثانیه ۴- ورونیکااستروپ، ۲دقیقه و ۴۹ر۸ ثانیه ۵- سوزی کیتس ، ۲ دقیقه و۴۹ر۹ ثانیه ۶- کورین ویاموخت ، ۲دقیقه و۵۰ر۴ ثانیه .

۲۰ متر آزاد : ۱- سوپدرسون ، ۲دقیقه و ۷ر۸ ثانیه ۲- لیندا گوستاوسون ، ۲ دقیقه‌و ۸ر۷ثانیه ۳- جین‌هن ، ۲ دقیقه‌و ۱۰ر۶ثانیه ۴-آن‌سیمونز ، ۲ دقیقه‌و ۶ر۱۰ ثانیه ۵- ویکتوریا کینك ، ۲ دقیقه و ۱۱ثانیه ۶ - پام‌کروس ، ۲دقیقه و ۱۱ر۸ ثانیه .

۱۰۰متر پشت :۱- سوزی‌آتوود یکدقیقه‌و ۶ثانیه «رکورد تازه آمریکا» ۲- کرهال ، یکدقیقه‌و ۵ر۶ ثانیه ۳- لیبی تولیس ، یکدقیقه‌و ۸ر۳ ثانیه ۴- لین‌ویدالی ولین‌اسکوارس با زمان مساوی ، یکدقیقه‌و ۸ر۴ ثانیه ۶- باربی ، یکدقیقه‌و ۸ر۹ ثانیه «در این ماده ، کی‌هالی در بازیهای المپیك موفق بگرفتن مدال طلا شد .»

۴۰۰ متر مختلط:۱- دبی‌مایر ۵دقیقه‌و ۸ر۱۰ ثانیه ۲- سوزی آتوود ، ۵ دقیقه‌و ۹ر۵ ثانیه ۳- لین‌ویدالی ، ۵ دقیقه‌و ۱ر۱۳ثانیه ۴- لین‌کوللا ، ۵ دقیقه‌و ۱۵ر۹ ثانیه ۵- سیندی بلند ، ۵ دقیقه‌و ۱۷ر۲ ثانیه ۶- لیندا کیدی ، ۵ دقیقه‌و ۱۷ر۷ ثانیه .

۴۰۰ متر آزاد : ۱- دبی‌مایر، ۴دقیقه‌و ۲۶ر۴ ثانیه ۲-سوپدرسون ۴دقیقه‌و ۲۸ر۹ ثانیه ۳- آن‌سیمونز ۴دقیقه‌و ۲۹ر۶ ثانیه۴- ویکی‌کینك ، ۴دقیقه‌و ۳۰ر۴ ثانیه

«دبی‌مایر» کلکسیونر مدال‌طلای بانوان امریکا ۱۵۰۰ متر را در زمان ۹-۱۹ر۱۷ دقیقه طی ورکورد جدید جهان را بجا گذارد.

ورزش

هیس.... مانیس
کاغذ دیواری
قشنگه جدیده اما گرون نیس

تلفنهای
۶۲۱۲۴۹
۶۲۸۲۳۱
بشما امکان میدهد که انواع کاغذ دیواری زیبا مجلل وصد درصد قابل شستشوی مانیس را درمنزل یا محل کار خود بازدید نمائید
استفاده از کاغذ دیواری مانیس
از رنگ آمیزی دیوارها کم خرجتر است
نمایشگاه وفروشگاه مرکزی انتهای ویلا شماره ۳۴۵

خیمه ایران

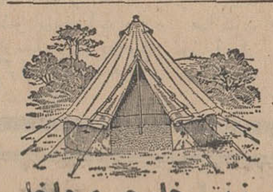

سازنده وواردکننده بهترین نوع چادرهای برزنتی خارجی و داخلی
چادرهای مهندسی، صحرائی، کارگری، ییلاقی، کنار دریا، انواع آلاچیق- چترسایبان، روپوش کامیون و همچنین چادرهای بزرك برای سالنهای نمایش وبرگزاری جشن خیمه ایران میدان سپه اول امیرکبیر پاساژ ۲۰ تلفنهای ۳۰۴۵۶۲ و ۳۰۴۸۹۶

کف پوش فاکوفلکس
وینیل تایل
تنها کف پوشی که هیچ نوع چرك ولکه را بخود نمیگیرد .
شرکت سهامی فاکوفلکس ایران
تخت جمشید شرقی شماره ۶۲۷ - تلفن ۷۵۷۳۸۶

باافتتاح استادیوم‌ورزشی اصفهان

گامی موفقیت آمیز

برای پیشرفت ورزش شهرستانها برداشته شد

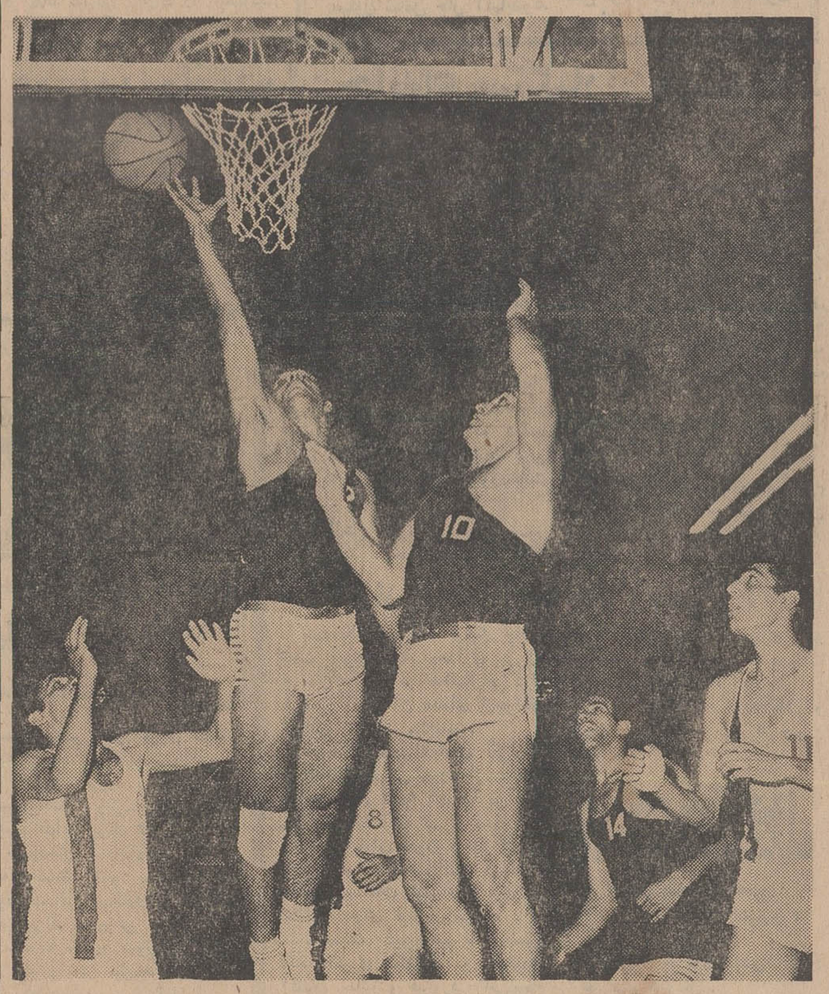

عکس گوشه‌ای‌از مسابقات بسکتبال قهرمانی ایران را نشان میدهد . قهرمانان درلحظات مبارزه برای پیروزی نهائی‌دیده میشوند

اصفهان در هفته‌ایکه گذشت خود را نسبت به مقام شامخ‌سلطنت بود شاهد یك قدم موفقیت‌آمیز دیگر در دوران خدمت پر افتخارخویش در راه انقلاب ورزشی کشوربود.

روز بیست‌و چهارم مرداد ماه که روز جمعه بود سالن سرپوشیده و جدید اصفهان توسط تیمسارسرـ لشکر خسروانی معاون نخست‌وزیر و سرپرست سازمان تربیت بدنی و تفریحات سالم ایران در حضور آقای دکتر طه استاندار اصفهان گشایش یافت .

در مراسم گشایش این سالن و آغاز بهره‌برداری از آن روسای ادارات و شخصیتهای اصفهان حضور داشتند .

در این مراسم آقای دکتر تاکی رئیس تربیت بدنی استان اصفهان گزارشی باطلاع رسانیدو گفت :

برای ورزشکاران و مسئولان تربیت بدنی ایران جای نهایت سپاسگزاری است که در پرتو توجهات مخصوص‌شاهنشاه آریامهر و عنایات خاص‌علیاحضرت‌شهبانوی محبوب و گرامی ایران سازمان ورزش کشور بدست شخصیتی سپرده شده است که بیش از یك ربع قرن از زندگی خود را درعالم ورزش طی نموده و برای‌پیشرفت و تعمیم ورزش این مملکت و مبارزه با عوامل ناصالح سازمان تربیت بدنی زحمات و رنجهای فراوان‌متحمل‌شده‌اند-این‌شخصیت ورزش که امروز در راس سازمان تربیت بدنی ایران قرار گرفته تیمسار سرلشکر خسروانی قهرمان ارزنده ۲۵ سال قبل کشور و خدمتگزار صدیق و سرباز باوفا و فداکار شاهنشاه آریامهر میباشد که مراتب جان بازی وفداکاری های مختلف دست یافتند ، لیکن باید « هانس فاسناش » شناگر شانزده ساله آلمانی را درخشان- ترین چهره حاضر در این دوره از مسابقات نامبرد

«هانس فاسناش» که متولد «مان‌هیم» در آلمان غربی است ، دراین مسابقات در شنای چهارصد متر مردان نه تنها موفق‌شدحریفان امریکائی خودرا مغلوب کند ،بلکه یك رکورد تازه جهانی نیز دراین رشته از خود بجای گذارد .

وی که مراحل مختلف این مسابقه را ، صد متر در ۵۹ ثانیه، ۲۰۰ متر در ۲ دقیقه و یك ثانیه ، ۳۰۰متر را در دقیقه و۳ر۷ثانیه طی کرد و در پایان ۴۰۰ مترموفق بکسب رکوردی برابر با ۴ دقیقه و ۴ثانیه شد .

رکورد پیشین بمقدار ۲ر۵ ثانیه بیشتر و متعلق به « رالف هوتون» کانادائی بود که‌درمسابقات‌قهرمانی سال پیش امریکا حاصل شده بود.

موفقیت بزرك و دیگر«فاسناش» دراین مسابقات ، شکستن رکورد اروپا در شنای ۲۰۰ متر آزادبود. وی زمانی برابر ۵-۵۶ر۱ دقیقه در این رشته بدست آورد رکوردقبلی بمقدار ۴ دهم ثانیه بیشتر از آن «ایلیچف» شناگر روسی بود که‌در دوم آپریل سال پیش بدست‌آمده بود

● **دبی‌مایر و رکورد تازه جهانی**

«دبی‌مایر» چهره درخشان تیم ملی شنای بانوان امریکا که روز قبل ازاین مسابقات ، هفدهمین سالگرد تولدش راجشن گرفت .در روز دوم این مسابقات ، درشنای ۱۵۰۰ متر آزاد بانوان ، رکورد جهانی این رشته را که در ۲۱ جولای سال پیش توسط خودش‌به دست آمده بود، شکست و رکورد تازه‌ای بدست آورد .

رکورد قبلی ۱۷ دقیقه و ۲ر۳۱ ثانیه بود ، در حالیکه دبی‌مایر در این مسابقه در عین یك رقابت‌بسیار نزدیك با «ویکی کینك» قهرمان دیگر امریکائی نه تنها صاحب‌مقام اول گردید ، بلکه رکورد جهانی تازه‌ای بمقدار ۱۷ دقیقه و ۱۹ر۹ ثانیه از خود بجای گذارد در حالیکه رقیب او «ویکی کینك» بازمان ۱۷ دقیقه و ۲۰ ثانیه‌بمسابقه خود پایان داد !

دبی مایر که در بازیهای‌المپیك مکزیکو برنده چهار مدال طلا گردید در شنای ۴۰۰ متر مختلط بانوان نیز صاحب مقام قهرمانی‌شد، لیکن زمانی که دراین ماده بدست آورد ، چهار ثانیه از رکورد جهانی شناگر دیگر امریکا «کلودیا- کلب» بیشتر بود . ولی همین‌رکورد مایر بمقدار ۵ دقیقه و ۸ر۱۰ ثانیه از رکوردیکه او در همین رشته در بازیهای المپیك بدست آورد ، بمقدار ۵ر۴ ثانیه بهتر است

رکورد شکن دیگر شناگران زن امریکا،دراین مسابقات«سوزی- آتوود» شناگر۱۶ساله کالیفرنیائی بودکه در شنای ۲۰۰ متر پشت رکورد جهان را ترقی داد

رکورد تازه ۲ دقیقه و۲۱ر۵ ثانیه است در حالیکه رکورد قبلی‌بمقدار ۲ دقیقه و۲۳ر۸ ثانیه متعلق به شناگر آفریقای‌جنوبی«کارون‌مایر» بود.

گذشته از این دورکورد جهانی شناگران دختر امریکا ، شناگران پسر تیم امریکا نیز چند رکوردتازه جهان کسب کردند. نخستین‌آنها، گاری‌هال بود که در شنای ۴۰۰ متر مختلط مردان رکورد تازه‌ای برابر با ۴دقیقه‌و۳۳ر۹۶ ثانیه‌بدست آورد.

* **«گاری‌هال» صاحب دو رکورد تازه**

رکورد پیشین دنیا بمقدار ۴دقیقه و۳۸ر۳ ثانیه ماه گذشته توسط خود او در«سانتا کلارا» بدست‌آمده بود.

گاری هال تنها شناگر امریکائی در این دوره از مسابقات‌بود که موفق بشکستن دو رکورد جهانی گردید. رکورد دوم او در شنای دویست متر پشت مردان بمقدار۲ دقیقه و ۶ر۶ثانیه بود.

رکورد قبلی بمقدار ۲ دقیقه و ۷ر۵ ثانیه متعلق بقهرمان آلمان شرقی «رولاندماتیوز» بود که در مسابقات سال پیش شنای قهرمانی این کشور بدست آمده بود.

چهره درخشان و دیگر شناگران تیم مردان امریکا در این‌مسابقات «مایك‌بورتن» شناگر ۲۲ ساله بود که براحتی در شنای ۱۵۰۰ متر آزاد قهرمان شد ویك رکوردتازه جهانی نیز بدست آورد.

● **مسابقات بسکتبال**

با پایان کار ساختمان سالن سرپوشیده ۲۵ شهریور اصفهان مراسم اختتام بیست و یکمین‌دوره مسابقات بسکتبال قهرمانی ایران در این سالن برگزار گردید که نتایج آنرا در اخبار ورزشی‌روزنامه خواندید .

سخنگوی سازمان تربیت بدنی و تفریحات سالم ایران به خبرنگار ما گفت :

افتتاح ورزشگاه فرح و پایان کار ساختمان سالن سرپوشیده ۲۵ شهریور اصفهان گوشه‌ای از برنامه‌های وسیعی است که انقلاب ورزشی ایران در جهت تامین نیازمندیها و امکانات ورزشی مردم سراسر کشور تدارك دیده است.

قدر مسلم آنکه برنامه ایجاد استادیوم ها وسالن های ورزشی با تلاش و کوشش پیگیرتری‌ادامه خواهد یافت و تاپایان‌امسال قریب به صد استادیوم و مکان ورزشی کوچك و بزرك درشهرهای دور و نزدیك و مراکز استانها ساخته و آماده بهره‌برداری خواهد شد .

سازمان تربیت بدنی و تفریحات سالم ایران امیدوار است ساختمان و ایجاد اینگونه ورزشگاهها که بدون شك همکاری و یاری‌همه‌طنان عزیز نیز در آن نقش شایسته خواهد داشت به بنیان زیر بنای ورزش ایران و تحقق آرزو های چندین ساله جوانان و نوجوانان ورزش ایران و تحقق آرزوهای چندین ساله جوانان و نوجوانان کشور کمك مؤثر کرده و آنان را برای یك زندگی بهتر و سرافراز تریاری دهند .

لندن در کنار دریا

قطار سریع‌السیر در مدت فقط یکساعت شما را به شهر ییلاقی برایتون میرساند برایتون علاوه بر بلاژهای متعدد دوسالن تفریحی آبی خود از نظر کلوبهای شبانه- دانسینگ- کاباره- تئاتر- ورزشگاه وفقاط تفریح در انگلستان بینظیر بوده کلیه فروشگاههای معروف لندن نیز در آنجا شعبه دارند . بی‌جهت نیست که برایتون را «لندن کنار دریا» میخوانند .

پی آی ا
با آژانس مسافرتی خود دنیا:
هواپیمائی بین المللی پاکستان
تهران خیابان ویلا شماره ۵۸/۵۶ تلفن ۶۲۲۰۹- ۶۹۵۱۰-۶۵۷۷۱ مراجعه فرمائید

برای بزرگداشت قیام تاریخی ۲۸ مرداد

جلسه فوق‌العاده انجمن دانشوران ایران از ساعت۷ تا ۹ بعدازظهر پنجشنبه‌سی‌ام مرداد ماه تشکیل میشود .

سخنوران وگویندگان دربارهٔ‌نهضت عظیم‌روزتاریخی ۲۸ مرداد سخن میرانند .

وزارت آموزش وپرورش
آگهی ثبت نام

هنرسرای مقدماتی بهبهانی

هنرسرای مقدماتی بهبهانی برای دوره دوساله فوق دیپلم «تکنیسین عالی» در سال تحصیلی ۱۳۴۹-۱۳۴۸ تعدادی داوطلب از بین فارغ‌التحصیلان هنرستان های صنعتی کشور در رشته های فلز کاری ، برق، مکانیك اتومبیل ، صنایع چوبی ، صنایع فلزی ، (ورقکاری و جوشکاری) از طریق مسابقه و مصاحبه می پذیرد

پذیرفته شدگان در ایام تحصیل از هزینه تحصیلی استفاده خواهند نمود و بعد از پایان‌تحصیلات دوره‌دوساله‌هنرسرای مقدماتی بهبهانی و پس‌از کسب‌مجوز طبق مقررات استخدامی کشوری در سازمان تعلیمات فنی‌وحرفه‌ای وزارت‌آموزش‌وپرورش استخدام خواهند شد .

مدارك لازم جهت ثبت نام :

۱- فتوکپی دیپلم یاجوازقبولی ششم هنرستان در رشته های فوق‌الذکر
۲- عکس ۲ قطعه .
۳-رونوشت شناسنامه ۲ برك
۴- فتوکپی معافیت دائم یا خاتمه‌خدمت ۱ برك .
۵- گواهی هنرستان دائر بر صدور کارت معافیت تحصیلی«برای فارغ‌التحصیلان سال پیش »
۶- رسید بانکی بمبلغ ۵۰۰ ریال به حساب جاری شماره ۱۰۵۹ بانك بازرگانی شعبه شماره ۲۰ چهارراه بوذرجمهری « این مبلغ به هیچ عنوان مسترد نخواهد شد.»

ثبت‌نام جهت شرکت در مسابقه ورودی تاتاریخ۶ شهریور ماه در هنرسرای مقدماتی بهبهانی واقع در خیابان سیروس ، چهارراه بوذرجمهری بعمل میاید و امتحانات مسابقه ورودی در روز ۸ شهریور ماه برگزار خواهد شد .

۱-۳ آ-۶۹۷۷ سازمان تعلیمات‌فنی‌و حرفه‌ای

اطلاعات
صفحه ۸
چهارشنبه ۲۹ مردادماه ۱۳۴۸
شماره ۱۲۹۷۱

سیلزدگان شهرری، در نگرانی بسر میبرند!

«خاموشی بیموقع برق شهر ری در ساعات مختلف شبانه‌روز موجب ناراحتی مردم گردیده و این وضع مرتبا تکرار میشود. باتوجه باینکه در فصل تابستان مردم اکثر از پنکه ، کولر و یخچال استفاده میکنند ،خاموشی های پی در پی برق در ساعات مختلف شبانه روز باعث میشود موادغذائی‌موجود در یخچالهای منازل و اغذیه فروشی ، فاسد گردد و چون برای تهیه نان و لبنیات از وجود برق‌استفاده میشود بعلت قطع برق و خاموشی های بی‌موقع آن زندگی مردم فلج میشود .»

با این مطلب اعضای هیات‌مشورتی روزنامه‌اطلاعات در شهر ری‌مذاکرات چهلمین جلسه خود را آغاز کردند. این جلسه در دفتر نمایندگی اطلاعات در شهر ری تشکیل گردید و طی آن آقایان : سید محمد صدر عضدی ،حاج رضائی ، محمد کشاورز جود ، محمد دهقان نژاد و کریمی پیرامون‌مسائلی از قبیل نصب چند دستگاه کیوسک تلفن عمومی در نقاط پرجمعیت شهر ، جلوگیری از خطرات احتمالی ناشی از جریان سیل در فصل بارندگی وضع نامطلوب کوچه های اطراف حرم مطهر حضرت عبدالعظیم «ع» صحبت کردند و سایر مسائل و مشکلات مبتلابه مردم را مطرح ساختند . تفصیل مذاکرات این جلسه طبق گزارش منشی هیات مشورتی و خبرنگار اطلاعات در شهر ری بشرح زیر است :

گوشه‌ای ازجلسه چهلم هیات مشورتی‌روزنامه‌اطلاعات درشهرری .

• نصب کیوسك تلفن

از روزیکه شرکت تلفن ، در شهر ری اقدام به جمع‌آوری تلفن های سه‌یالی موجود در مغازه های این شهر کرده است ، تلفن و وسیله‌ارتباط مکالماتی از دست مردم خارج گردیده و اهالی برای تماس تلفنی با سایر نقاط شهر باید کیلومتر ها پیاده‌راه بروند تا به کیوسك تلفن همگانی برسند ! اعضای هیات مشورتی‌اطلاعات پیشنهاد کردند : برای رفع این‌مشکل هر چه زودتر چندین دستگاه کیوسك تلفن همگانی در نقاط پرجمعیت شهر بخصوص انتهای خیابان «ششم بهمن» شهر ری نصب گردد .

* شهر گرد گرفته !

از جمله مسائل مورد بحث این‌جلسه جلوگیری از گرد و خاك حاصله از کارخانه‌سیمان ظهیرآباد‌بود .حاضرین در جلسه گفتند :

فضای این منطقه از شهر را گرد گرفته و در حال حاضر وسائل زندگی ساکنین «ظهیر آباد» شهری راقشری از خاك پوشانده و اگر وضع بهمین منوال باقی بماند بهداشت و سلامت مردم به مخاطره میافتد .

تقاضامیشود مسئولین اداره‌بهداشت و شهرداری شهری در مورد رفع این مشکل بزرك که بهداشت وسلامت مردم را بخطر انداخته است اقدام کنند .

• نگرانی سیلزدگان

بحث بعدی در باره بی‌دفاع بودن شهرری در برابر سیل بود که میباید مسئولین امر نسبت به آن توجه‌بیشتری مبذول دارند . در جریان سیل‌خانمان برافکن سال گذشته تعداد بی شماری از خانه های مسیر خیابان شیر و خورشید سرخ و محله «عظیم آباد» ویران گردید و ساکنان این خانه ها متحمل زیانهای فراوانی شدند . متاسفانه تاکنون برای جبران این خسارات اقدامی نشده است و اهالی در خانه های نیمه ویران زندگی می‌کنند .

نزدیك شدن فصل بارندگی ساکنین این مناطق را نگران ساخته است . خوبست مسئولین مربوطه قبل ازآغاز فصل بارندگی و تکرار حادثه اسفناك سال‌گذشته،برای جلوگیری ازخطرات وخرابیهای ناشی از سیل اقدام‌فوری مبذول دارند .

● کوچه‌های کثیف

در پایان جلسه اعضای هیات مشورتی روزنامه اطلاعات یك باردیگر به وضع نامطلوب کوچه های اطراف حرم مطهر حضرت عبدالعظیم «ع» اشاره کردند و گفتند : درجلسه قبل پیرامون این موضوع بحث گردید و ضمن آن گفته شد : سال گذشته شهرداری آبریزگاه های موجود در محدوده‌آستانه حضرت عبدالعظیم«ع» را خراب کرد تا تجدید بنا نماید ولی ساختمانهای آن تا بحال نیمه کاره مانده‌و معلوم‌نیست‌چرا‌این‌آبریزگاهها تکمیل نمیشود ؟ در حال حاضر بوی تعفن و مشمئز کننده فضای این‌منطقه از شهر را گرفته و تنفس را برای ساکنین اطراف مشکل کرده است!

سیمای شهرستانها

یزد : شهر ستوده

یزد از واژه‌ی باستانی یزه‌ت YAZATA گرفته شده و در پهلوی به شکل «یزد» یا ایزد به‌معنای «ستوده» آمده است ونظربه‌این نام اوستایی ،قدمت آن حتما به دوره های اوستایی یعنی پس‌از شاهنشاهی مادها- قرن هشتم قبل از میلاد است .سودر زمان مادها ، جزو سرزمین ماد بزرك بوده است . (توضیح‌آن‌که ماد بزرك مشتمل برسه بخش بوده :۱- ماد آذربایجان ۲-مادری، اصفهان، قم ، کاشان ویزد ۳- ماد کردستان و هگمتانه «همدان»است.)بااین حساب بعید به‌نظر می‌آید ، شهری که‌نام آن ستوده‌معنی داشته‌است، ناگهان «زندان‌سکندر!» بشود! اگرمقصود این‌بوده است که اسکندر برای ایران جای مناسبی در کویر پیدا کرده تا در آن زندان‌بسازد،چرا «کویرلوت» توجهش راجلب نکرده است ؟ !

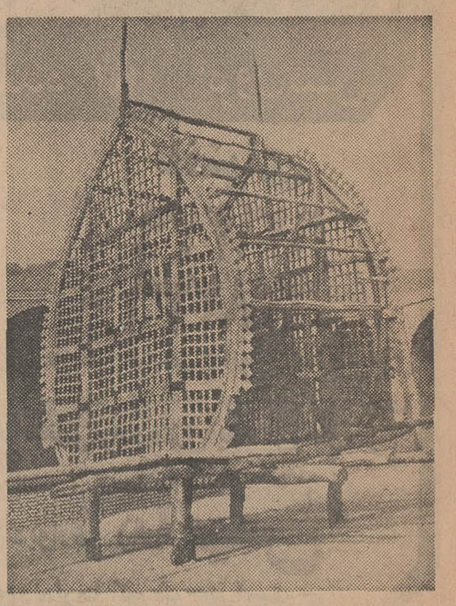

واین همان «نخل» افسانه‌یی یزد است که‌درمیدان امیرچخماق شهر قرار دارد .

اکنون بایددید حمدالله مستوفی قزوینی (درگذشت، ۷۴۰ هجری ، برابر قرن سیزدهم میلادی) صاحب نزهت- القلوب در صورتی که‌با اسکندر (قرن‌سوم پیش‌از میلاد) فاصله داشته است ، این مطلب رابرابر چه ماخذی نقل کرده است، اگر به صرف روایات شفاهی است که ارزش ندارد (به‌مانند تخت و مسجد و مادرسلیمان) و اگر ماخوذ به‌سندی است ، آن ماخذکدام است ؟ اگر در کتاب جغرافیای «استرابون» دانشمند یونانی که راجع به‌ایران مطلب نوشته وبه زمان اسکندر خیلی نزدیك بوده است، چنین مطلبی پیدا می‌شد ، صحیح بود. وچطور «پلوتارك» مورخ یونانی قرن‌اول میلادی که‌شرح حال اسکندر را نوشته است اززندان وی دریزد ذکری نکرده است . یادر کتاب شهرستانهای (ایران‌شهر)- به‌زبان پهلوی - که در حدود قرن اول هجری نوشته شده است ، چرا چنین‌چیزی مشهود نیست . در نوشته‌های «یعقوبی»و «الخوارزمی» (قرن دوم‌هجری) ،«این خردادبه» ، «ابن‌الفقیه» (قرن سوم‌هجری)، المقدسی و البیرونی (قرن چهارم هجری) که مطالب خود رااز اطلاعات دست اول گرفته‌اند دراین باره اشاره‌یی‌نشده است و همیشه خبر واحد ، خبر ضعیف است.

واژه‌ی «کسنویه»- که اکنون دهی است نزدیك شهر یزد -به‌نظر نمی‌آید درست باشد و درزبان دری که‌بازمانده‌ایست از پهلوی (واکنون زبان رایج زرتشتیان است.)این واژه به تلفظ «کهنو KEHNU» درآمده‌است‌ونمی‌توان‌آنرامربوط به‌کازبا CASBAH» -که‌در زبان فرانسه به معنی قلعه است -دانست .

● سیمای «بافق» ویك دنیا امید

تماشاگر سیمای یزد بودیم و از این‌جا و آن‌جای‌یزد سخن گفتیم . اکنون که راه ما به پایان رسیده است ، رهسپار بافق می‌شویم ، در حالی که در کوله‌بارهایمان امید داریم . امید به این که سیمای یزد بتواند درپیشرفت این شهر باستانی موثر باشد.

در شماره آینده ، که پایان نامه‌ای است برای سیمای یزد ، توجه شما را به قسمت‌دوم‌نوشته‌ی آقای دکتر سهراب خدابخشی یزدی(درباره‌ی‌یزد و زندان سکندر) جلب می‌کنیم .

کاخ «ملك» جزو آثار تاریخی بندر بوشهر درآمد

● این عمارت در یکصد و بیست سال قبل و بسبك کاخهای قرون وسطائی فرانسه بناشده‌است .

کاخ زیبای ملك که در حدود یکصدو بیست سال قبل توسط معماران و طراحان فرانسوی وهندی در محلی بنام بهمنی ده‌کیلو متری جنوب بندربوشهر احداث گردیده بود جزو آثار تاریخی بندر بوشهر درآمد و در اختیار اداره فرهنك و هنر بنادر و جزایر خلیج‌فارس قرار گرفت .

کاخ بزرك‌ملك متعلق به‌یکی از اهالی بندربوشهر بنام حاج محمد- مهدی ملك‌التجار بوشهری بود و وی در سفری که به فرانسه کرد ، چندنفر معمار و طراح فرانسوی را برای ساختن‌عمارت‌فوق‌باخود بایران آورد .

کلیه اطاقها و راهرو های این کاخ‌به‌سبك کاخهای شوالیه های قرون وسطی در فرانسه احداث گردیده و یکی از زیباترین آثار تاریخی درایران می‌باشد .

آقای سید محمدصادق یزدانی رئیس اداره فرهنك و هنر بنادر و جزایر خلیج فارس در مورد کاخ ملك اظهار داشت : برای حفظ و نگهداری عمارت‌فوق‌اقدامات‌احتیاطی لازم معمول گشته و ترتیبی داده شده است که‌با ترمیم بعضی از قسمت های‌مخروبه عمارت ازویرانی آن‌جدا جلوگیری شود آقای‌یزدانی اضافه کرد : بطوریکه نقل میکنند حاج محمدمهدی ملك‌التجار صاحب کاخ ملك در همین عمارت‌میهمانی باشکوهی بافتخار ظل‌السلطان قاجار که‌به بندربوشهر مسافرت کرده‌بود ترتیب دادوطی‌آن‌با ریختن‌اسکناس درسماور بجای‌ذغال ،برای میهمانان خود چای‌تهیه کرد .

لحظه تاریخ برای ایران

هرسال که می‌گذرد ، ملت ایران به خاطر تصمیمی که شانزده سال پیش از این گرفت ، بیشتر به خود می‌بالد وافتخار می‌کند .ملت ایران در روز بیست‌وهشتم مرداد ماه سال ۱۳۳۲ یکی از بزرگترین تصمیمات‌تاریخ را گرفت که پیشرفتهای اخیر ایران ، حاصل آن تصمیم تاریخی‌است.

ایرانی هرسال در روز تاریخی ۲۸ مرداد ماه -به‌یادبود آن روز بزرك و شجاعان میهن‌پرست -- جشن‌می‌گیرد ... همه‌ی ایران جشن می‌گیرد و عزت در سرور ونشاط‌می‌شود.

وهرسال برمیزان شور ونشاط‌این جشن افزوده‌می‌کردد. چه ایرانی بیشتر از پیش، نتایج و ثمرات پرارزش تصمیم تاریخی خودرا ، به‌چشم می‌بیند.

از جنوب داغ، از کناره‌های بحرخزر ، از شهرهای هم‌آغوش با کویر و خلاصه از تمام ایران ، خبرنگاران اطلاعات گزارشهایی از جشن و سرور مردم به‌یادبود روز تاریخی وگرانقدر ۲۸ مرداد ماه فرستاده‌اند که همه، احساسات پاك وبی‌آلایش ایرانی را نسبت به پدر تاجدار ومیهن خود می‌نمایاند.

گزارش خبرنگاران اطلاعا تدر شهرستانها نشان می‌دهد که مردم ایران با سرور هرچه تمامتر روز ۲۸مرداد ماه را جشن گرفتند.

در این روز ، مردم پیکره‌ها و تمثالهای شاهنشاه آریامهر و مجسمه‌های یادبود روز ۲۸ مرداد ماه - روز رستاخیز ملی ایران -را گلباران کردند و همه‌ی‌نقاط‌ایران چراغان بوده است . واین گزارشها شاهدوستی و میهن پرستی ایرانیان را نشان می‌دهد که هرسال خاطره روز تاریخی ۲۸ مرداد ماه را زنده نگاه می‌دارد.

دومین چاه نفت لرستان

در منطقه «جلگه خلج» به گاز رسید

روزگذشته دومین چاه نفت لرستان که در منطقه «جلگه‌خلج» حفاری میشود در عمق سه‌هزاروهشتصدوشش‌فوتی زمین به‌گاز رسید.

آقای مهندس شاملو مسئول قسمت حفاری چاه مزبوربه‌خبرنگار ما در پل‌دختر اظهار داشت : پس از پایان حفاری چاه شماره دوفعالیت برای حفاری چاه شماره سه لرستان در منطقه بابازید آغاز خواهدشد.

مردم لوشان وخواست هایشان

نمایندگان اطلاعات در خدمت مردم

«لوشان» برسر جاده(رشت- قزوین) قرار دارد‌واز این‌نظر، ظاهرا از امتیازی برخوردار است اما وقتی وضع لوشان و مشکلاتش ، بررسی میشود ، معلوم میگردد که در این سامان ،آنچه بحال اهالی‌تاثیر نداشته ، همین امتیاز گذائی است. در لوشان ، کسبه نه بهداشت را رعایت‌میکنند ونه برنرخهای عادلانه وقعی میگذارند ، اینجا دبیرستان بزرگی دارد‌که‌از نظرساختمان وتاسیسات ، خوبست‌اما ،کادر آموزشی‌اش ،ناقص و دانش آموزان دبیرستان ،قسمت‌اعظم وقتشان را ، بدون دبیر میگذرانند. دختران اینجا تا ششم ابتدائی تحصیل میکنندو از آن ببعد، اضطرارا دست از تحصیل میشویند ، چون ، دبیرستان‌ندارند‌اهالی‌میگویند ما نه از پارك ، استخر و نه‌از وسائل تفریحی دیگر تاکنون سخنی بمیان آورده‌ایم ،آنچه گذشت‌مشکلات اساسی‌ماست که بارها ، مسئولین امور قول رسیدگی به‌آنها را داده‌اند و البته آنچه‌بجائی نرسیده‌است، فریاد ماست!بکذریم ازاینکه، تمام امور درمانی لوشان را یك دکتر اداره میکند واو هم از طرف بیمه‌های اجتماعی کارگران مسئول رسیدگی‌به وضع‌درمانی‌کارگران کارخانه سیمان لوشانست‌حال بقیه‌مردم در مواقع بیماری بکجا باید مراجعه کنند،خودمسئله‌ایست که تاکنون لاینحل مانده است !چندنفر از اهالی‌لوشان مشکلات خود را ، بشرحی که گذشت، در دفتر نمایندگی روزنامه اطلاعات عنوان کردند وبجاست که بذل‌توجه مقامات مسئول شامل حال آنها‌بشود.

در گلپایگان

اجل چه‌آسان میرسد !

«گلپایگان» شهری‌با صدهزار نفر جمعیت، نه‌بیمارستان‌مجهز نه‌بخش جراحی‌داردونه پزشك جراح! و اگر تاکنون صدها نفر مجروح ، بیمار که‌امکان نجاتشان زیاد بود ولی فقط بخاطر اینکه ، در گلپایگان مریض یا دچار حادثه شده بودند ، جان‌خود را باخته‌اند، چندان عجیب نمینماید. نبودن قابله تحصیلکرده نیز مشکلی است که اهالی این‌دیار با آن روبرو هستند، وتاکنون عده زیادی از زنان باردار ، جان خود را ازدست داده‌اند ،اعزام پزشك‌جراح‌ودائر کردن‌بخش جراحی دربیمارستان گلپایگان مورد تقاضای اهالی این شهرستانست

خسارات سیل

در «هریس» تکرار میشود ؟!

طغیان رودخانه «هرایلو» در سال گذشته خانه سالمی در قراء بخش «هریس» ، آذربایجان بجا نگذاشت و ساکنان این قراء ، متحمل زیانهای فراوانی شدند‌درمسیر سیل درهٔ عمیقی ایجاد شده‌و هرآن احتمال دارد بابارندگی مجدد بازهم ، حادثه تاسف‌آور سال گذشته تکرارشود حال که تابستان است و از سیل وباران خبری نیست ، مقامات مسئول میتوانندبرای جلوگیری از خسارات مجدد سیل ، اقدام کنند والا، هر اقدامی ، در فصل های‌بارانی مثل نوشداروی پس از مرگ سهراب خواهد بود .

در «نور» مازندران خانه‌ای سنگباران میشود...!

هنوز «سنك‌اندازان» شناخته نشده‌اند واین مساله بصورتی ابهام آمیز درآمده است ...

پریشب یکی از ساکنان بخش نور «سولده» بنام رضاعلی اکبری به‌پاسگاه ژاندارمری محل‌مراجعه کرد و اظهار داشت که دو روز متوالیست عده‌ای ناشناس خانه مسکونی ویرا مورد حمله قرار داده و در ساعات مختلف روی شیروانیهای خانه‌اش را سنگباران میکنند !

ماموران ژاندارمری با اطلاع‌از جریان عازم محل مزبور شدندودر تحقیقات وبررسی‌هائی که توسط آنان بعمل آمد معلوم شد کسی در پرتاب سنك بخانه‌مزبوردخالت ندارد .

گزارش خبرنگار مادر نور حاکیست : چون موضوع تاحدی می‌باشد جنبه ابهام‌آمیز بخود گرفته بود تحقیقات بیشتری در اینمورد‌آغاز شد تاعلت اصلی واقعه‌معلوم‌شود. جالب اینکه عصر دیروزهنگامی که چند نفر از ساکنان اطراف خانه مزبور برای تماشا در اطراف منزل جمع شده بودند ناگهان مورد حمله سنك اندازیا سنك‌اندازان قرار گرفتند و باران سنك از هرطرف برسرآنان‌باریدن گرفت .

فعلا ماموران دراینمورددسرگرم رسیدگی هستند ولی هنوز روشن نشده است که جریان از چه قرار حاکیست : چون موضوع تاحدی می‌باشد .

از ۱۸ سال به بالا ، ممنوع !

همه‌ساله مسابقات فوتبال جالبی تحت عنوان «جام دهداری برای جوانان کمتر از ۱۸سال‌برگزار می‌شود و در آن عده‌ای ازجوانان آبادان شرکت میکنند .

خبرنگار مادر آبادان گزارش داد:امسال دراین دوره ازمسابقات که سازمان «جم» آن را برگزار می کند جمعا ده تیم از محله های مختلف آبادان بدون درنظرگرفتن باشگاه و دسته شرکت کردند. دراین مسابقات تیمهای «رازی» و «بابك» به‌پای فینال رسیدند .

مسابقات این‌دوتیم با حضور عده کثیری تماشاچی و به‌داوری آقایان سالیا و فیروزفروزانی‌انجام گردید و تیم «رازی» باوارد کردن یك گل بدروازه رقیب بازی رابه سود خود خاتمه داد و به دریافت «جام‌دهداری» نائل گردید .

تیمهای بابك ، احمدآباد و کارون به‌ترتیب دوم تا چهارم شدند .

اجتماع ملی

بیست‌ساله شد

روزنامه وزین «اجتماع‌ملی» که یکی از نشریات ارزشمند شیراز است وارد بیستمین سال حیات خود شد . بدینوسیله مابیستمین سالگرد اجتماع ملی را به آقای اسداله بوستانی مدیر محترم این روزنامه و کارکنان آن ، تبریك می‌گوئیم .

شهردار رفته‌حمام!

سوغات مرز پلدشت

- آقا لطفا یك‌بلیط دوسره پلدشت - تبریز به‌بنده بدهید !

-وهاا کبرا فا... اوغور به خیر ... میخوای بری تبریز گردش کنی .

- نه‌خیر !

میخوای بری جنس بخری؟

- نه‌خیر !

- میخوای‌بری لبنیاتی باز کنی ؟

- نه‌خیر !

-میخوای بری به‌قوم و خویش‌ها سر بزنی ؟

- نه‌خیر !

- کارادای‌داری ؟

- نه‌خیر !

- پس میخوای بری تبریز چیکار ؟

-میخوام برم حمام!

این قسمتی از مکالمه‌ای بود که بنده در یکی از کاراژهای پلدشت شاهد آن بودم !

واقعیت هم همین است که اینروزها اکثراهالی پلدشت بخواهند حمام بروند باید به‌یکی از شهرهای نزدیك‌مسافرت کنندودر دیار غربت به‌بدن خود لیف صابون بزنند !

نمیدانید نمیدانید لیف صابون زدن در دیار غربت چقدر ناراحت کننده‌است: بخصوص اگر صابون هم توی چشم‌آدم برود ! ولی‌چه میشود کرد بخش بیست هزارنفری پلدشت یکدانه هم حمام ندارد !

البته قبل از بارندگی‌های اخیر یك حمام داشت ، منتهی این حمام هم از بس‌زهرتی بود ، زیرباران دوام نیاورد و عمرش را دادبه‌آقای استاندار !

لابد میخواهید بگوئیدچرا آقای‌شهردار حمام را مرمت نمی کنند . باید عرض کنم پلدشت علاوه براینکه حمام ندارد، شهردار هم ندارد ، یعنی قبلا‌یك‌شهردار داشت که هفت ماه پیش به‌شاه‌آباد ماکو احضار شد . چرا ؟ معلوم نیست شاید‌مقامات‌مربوطه بعت‌خرابی‌وضع‌حمام پلدشت ، شهردارش را به‌شاه‌آبادماکو بردند تاهفته‌ای یکدفعه لااقل برود حمام! حالا چندماه است که بهداشت برای اهالی پلدشت یك‌چیز افسانه‌ای شده! بچه‌ها از بی‌حمامی درآب کثیف‌رودخانه استحمام می‌کنند . بزرك هاهم بارسفر می‌بندند . اهل خانه را ماچ‌می‌کنند . حلال بود می‌طلبند . اززیر آینه‌قرآن رد میشوند و بشهر دیگری میروند تابه نظافت خود بپردازند !

اهالی بخش ۲۰ هزار نفری پلدشت تقاضا دارند مسئولین مربوطه فکری برای مرمت حمام بکنند تابهداشت‌مردم از خطرنجات یابد .

سوغاتچی عزیز ، براستی مسئولین محترم فکری برای بهداشت‌اهالی‌پلدشت خواهند کرد ؟

جواب سوغاتچی:

- بعله . بزودی تعداد زیادی «سنك‌پا» برایتان میفرستند !

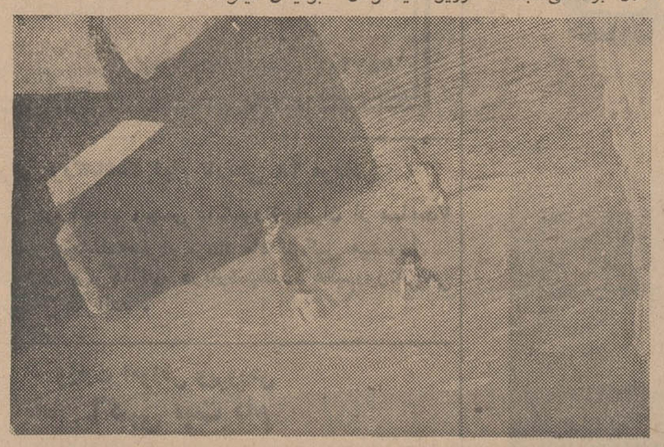

خانم‌وزیر باور میکنند!

سوغات سروستان

در سروستان وقتی دانش‌آموزی سیکل اول مدرسه راتمام کرد باید برود غاز بچراند ! (گرچه ،مروزه برای‌عازچرانی هم‌دیپلم میخواهند) ولی‌مسئولین‌مربوطه تا کنون هیچ اقدام برای تاسیس‌سیکل دوم در سروستان، نکرده‌اند ! و در نتیجه بچه‌ها بعداز اتمام سیکل اول میروند فوق لیسانس بیکاری و دکترای ولگردی میگیرند . زیرش راهم به نیابت از مقامات محترم آموزش‌وپرورش امضاء می کنند و مهر میزنند وازمزایای قانونی آن که همانا بی‌سروسامانی‌است، حدا کثر بهره‌برداری را می کنند !

بهمین جهت در اینجا هر کس تاکلاس ۹درس خواند، میشود فارغ‌التحصیل .و اکنون جوانان فارغ‌التحصیل سروستان از مسئولان غافل‌التحصیل ! تقاضادارند فکری بحالشان بکنند . آیا در این‌دوره انقلاب آموزشی ، خانم وزیر آموزش‌و پرورش باورمی‌کنند که در سروستان دانش‌آموزان ازتحصیل سیکل‌دوم‌محروم هستند ؟

محمد - م (یکی‌ازاهالی)

جواب سوغاتچی:

- بنده سوگند میخورم تاباور کنند!

پسا تیوا

-۴۷-

پیدا بود که سخت ناراحت است‌ودردی عمیق او را رنج میدهد . بالاخره باحالتی منقلب که از رنج درونش حکایت می- کرد و قادر نبود برآن مسلط گردد ، رو بطرف من کرد وگفت :

- روبرتو ، از عشق با من سخن گفتی و این اندوه بزرگی برای من است که کسی با من از عشق حرف بزند . من نباید کسی را دوست داشته باشم‌وشاید در طالع من از روز تولد ، محلی برای عشق وجود نداشته و جای آنرا حرمان و یاس و مصیبت و رنج و الم پرکرده است . نمیخواهم باشرح مصائب و آلام روحی خودم ترا متاثر سازم همینقدر می گویم که من هرگز ازدواج نخواهم کرد .

جای خوشحالی بود که مرا روبرتوصدا میزد و بمن «تو» خطاب میکرد . یاس بخود راه ندادم و پافشاری کردم .

- بچه دلیل شما نباید کسی را دوست بدارید ؟ چرا هرگز ازدواج نخواهید کرد ؟

- من بزودی بصومعه پناه خواهم برد و در آنجا دور از مردم معتکف خواهم شد . اگر می بینید که تابحال دراینجا مانده‌ام بخاطر این یکمشت مردم‌ناقص- العضو است که اگر من نباشم ، به دریوزگی خواهند افتاد و هرکجا بچنك دولتی‌ها بیفتند ، آزار و شکنجه شان خواهند داد. منتظرم تا از همین طریق گاوداری که یکی دو سال است شروع کرده‌ام ، سروصورتی بوضع زندگیشان بدهم سپس راه صومعه را دریش‌خواهم گرفت . خاطرات وحشتناکی ازگذشته دارم که جائی در قلبم برای عشق و ازدواج باقی نمیگذارد . من بدردزندگی روزمره نمی خورم ...

- با خاطرات وحشتناك شما آشنایی دارم و میدانم کدامین آنها شمارا رنج میدهد ؟ و ضمنا میدانم که هیچیك از آنها ارزش آنرا ندارد که‌شما بخواهید بخاطر آن چشم از علایق دنیوی و لذائذ زندگی و عشق و دوستی بپوشیدوزندگی مرتاضان‌را در پیش‌گیرید . این‌خاطرات هرگز بین ما دولفر جدایی نخواهد انداخت ومن آنقدر میکوشم وآنقدرشما را از مظاهر زیبا ولذتبخش زندگی برخوردار میکنم ، تا تمام خاطرات اندوهبار گذشته فراموششان شود .

با لحنی مصمم که جای هیچگونه‌امیدی برایم باقی نمیگذاشت ،درجواب گفت :

- روبرتو ، معذرت میخواهم نباید از این صراحت من رنجیده خاطر شوی ، همانطور که گفتم تصمیم من قاطع‌است و من نمی توانم ازدواج کنم و هرگز ازدواج نخواهم کرد .

نمیدانم چرا باطنا یقین داشتم که پنساتیوا دست مرا رد نخواهد کرد . نه تنها من بلکه نزدیکان من و حتی نزدیکان پنساتیوا مطمئن بودند که او قلبا مرا دوست دارد و بمحض اینکه تقاضای ازدواج کنم موافقت خواهد کرد ولی اکنون در برابر مخالفت قطعی او که بر تصمیمی تزلزل ناپذیر متکی‌بود قرار گرفته بودم ، تصمیمی که مدتها درباره آن فکر کرده بودم دیگر همه چیز تمام شده بود. «پنساتیوا» مرادوست حس کردم سرم بدوران افتاده و اطاق نمیداشت وحاضر بازدواج با من نبود و میخواست بصومعه پناهنده شود ..... بدور سرم بچرخید .

بدور دست نگاه‌میکردم‌اماچیزی‌نمیدیدم. نمیدانم چگونه از اطاق خارج شدم‌وچقدر طول کشید تا اسبم را آماده کردند . همینقدر بیاد دارم که‌یکمشت‌چهره‌افسرده ومانمزده که گوئی در مرگ عزیزی سوگوارند درمقابل من صف‌کشیده‌بودند و من نمیتوانستم یاس وافسردگی خود را ازآنان پنهان کنم . قیافه ظاهری من گواه و مبین حالت درونیم بود . دائما نزد خود تکرار میکردم که پنساتیوامرا طرد کرده وبی‌اختیار در زیرنم‌نم‌باران که تازه شروع شده بود جاده«رومروزا» را در پیش گرفتم .

نزدیك تپه روبرگرداندم‌و باآن خانه ویرانه وداع کردم . باران همچنان نم‌نم می‌بارید و فضارا پاك وعاری از گردوغبار می‌نمود ولی مه‌همه‌جارا فرا گرفته وخانه قدیمی درانبوه مه غلیظ فرورفته بود . خداحافظ ! خدا حافظه‌ای سرزمین «تور- دوس» ! سرزمینی که هربار بایکدنیا امید و اشتیاق بسویت میشتافتم .

خداحافظ‌ای آرزوها !خداحافظ عشق ! خداحافظ پنساتیوا !

«فیدل» همچنان بدنبال من اسب میراند وجرئت نمیکرد بامن حرف بزند و من نفهمیدم از «توردوس» تارودخانه‌راچگونه طی کردیم . چنان سرگرم افکار درونی خود بودم که گذشت زمان و طی مسافت را فراموش کرده بودم. گوئی اصلا در این دنیا نبودم ...

موقعیکه به‌رودخانه رسیدیم ، شب فرا رسیده بود و باران همچنان می‌بارید .

آب رودخانه بازمزمه غم‌انگیزی جریان داشت . پاسی از شب گذشته بود که وارد دهکده شدیم . شاشا «وجویتا » دم درخانه ایستاده و بابی‌صبری انتظار مرا میکشیدند . به‌حدس و گمان‌دریافته بودند که من آن روز بچه‌منظوری به «توردوس » رفته بودم . همینکه پایم را از اسب‌بزمین نهادم،فریاد زدم :«مخالفت شد!»

اعلام این خبرگوئی آب سردی بودکه برروی حاضران ریخته شد . عمه‌ام که از شنیدن سروصدا ازبستربرخاسته بود عصا زنان خودرا نزدیك‌هشتی رساند . وقتی از ماجرا مطلع شد، بدیوارتکیه داد .حزن‌و اندوه باورنکردنی بهمه حتی به‌مستخدمین دست داده بود .

پیاده شدم و یکسرباطاقم رفتم . پس از تعویض لباس ،«شاشا» نزدمن آمدوبرای اظهار همدردی مرا بوسید .سپس‌بی‌آنکه حرفی بزند مرا باطاق عمه‌ام برد و روی صندلی نشانید . دختر عموجویتا نیز درآنجا بود . اووعمه‌ام قیافه‌های‌مغموم و افسرده‌ای داشتند .سعی کردم بخندم و مجلس را از آن حزن و افسردگی‌بیرون بیاورم . ولی بارغم چنان بردلم سنگینی میکرد که کوچکترین لبخندی از دهانم خارج نمیشد . عمه‌ام گفت :

-عزیزم حرف‌بزن.بهتر است اول‌گیلاسی کنیاك و قهوه بنوشی . شاشا گفت :

-خودم میروم و برایش کنیاك و قهوه می‌آورم .

همگی درسکوت سنگین اطاق انتظار میکشیدیم . ولی‌خودمان‌نمیدانستیم‌منتظر چه هستیم . سوزشی تحمل ناپذیر در سینه‌ام احساس کردم . عمه‌ام وجویتا، نجوا میکردند . تصاویر فدیسین باآن کلاه مخصوصشان ، حالتی وصف‌نکردنی داشتند .گوئی فرسنگها از مابدورند . موقعیکه من کنیاك و قهوه‌ام را نوشیدم، واکنشی ازخودنشان دادم و باآن سه زن مشغول صحبت شدم،توانستم به‌سئوالاتشان پاسخ بدهم . عمه‌ام گفت :

-عزیزم ، جرئت و شهامتت را از دست نده ، یقین دارم بعد از رفتن تو،پنساتیوا فکر خواهد کرد و تغییرعقیده‌خواهدداد.

-عمه‌جان ، تو تصور میکنی که‌پنساتیوا، کوچکترین روزنه امیدی باقی گذاشته است ؟

پیرزن بیچاره نتوانست جواب بدهدومن همان موقع فهمیدم که‌اونیز بامن‌همعقیده است و این کار را انجام نشدنی‌میداند. «جوویتا» نمیدانست چه‌کند و چه بگوید ولی شاشادل‌بدریا زد و برای دلداری من گفت :

نرخهای بندر بوشهر

* هندوانه درجه یك اهوازی : کیلوئی ٤ ریال .
* طالبی و خربزه ایزدی : هرکیلو ۸ ریال .
* لیمو ترش : کیلوئی ۲۰ ریال.
* زردآلو : هرکیلو ۲۵ ریال .
* آلوسیاه : یك کیلو ۲۰ ریال .
* گلابی نطنزی : کیلوئی ٤۰ ریال
* گلابی شیرازی : هرکیلو ۲۵ ریال .
* انجیر سیاه وسفید: یك کیلو ۲۵ ریال .
* رطب کبکاب : کیلوئی ۱۰ ریال

دو نامه دوستانه میان اعلیحضرت رضاشاه و اعلیحضرت نادرشاه

چهل سال قبل در همین روز

آقای ضیاء همایون حامل نامه دوستانه‌ای از طرف اعلیحضرت محمد نادرشاه پادشاه افغانستان بود که بشرح ذیل حضور اعلیحضرت رضا شاه تقدیم گردید و شاهنشاه ایران جواب آنرا بضمیمه یك عکس خودشان برسم یادگار بوسیله ضیاء همایون به کابل فرستادند. اینك متن نامه دوستانه پادشاه افغانستان:

اعلیحضرت شاهنشاه ایران:

برادر محترم و دوست عزیز مکرم من، خوشبختانه موفق گردیدم که بحضور آن برادر محتشم نامه دوستانه بنویسم وباین وسیله مودت و محبت خویش را که از مدتی بآن اعلیحضرت داشتم اظهارنمایم. حقیقتا دوستدار در این سال های نزدیك خط حرکت آن شوکتمآب رابه کمال شعف مطالعه می‌نمودم و بحیثیت یك‌فرد خیرخواه عالم اسلامیت وخواهان ترقی و سعادت ملل مسلم همیشه آرزو داشتم که مملکت ایران را که همسایه قریب افغانستان است‌مترقی و شاد به‌بینم. حمداله که آن اعلیحضرت را در مقاصد بزرك ترقی و تعالی ایران تا به‌اندازه های زیاد کامیاب می‌بینم البته حزم و تدبیر نیکو ومساعی جمیل آن شوکتمآب را هر فرد خیرخواه عالم انسانیت از صمیم دل تقدیر کرده و خواهد کرد ونام نیك آن حشمت‌مآب در تاریخ ایران به‌آب زرثبت خواهدشد. وداد واتحادافغانستان وایران بتوجه‌آن اعلیحضرت روز تا روز مستحکمتر شده تمام اسباب و وسائل یکجهتی را برای ایرانیان وافغانیان که دو ملت همکیش و هم‌نژاد وهم زبان‌اند فراهم خواهند فرمود، دوستدار همواره بهمین اراده اقدامات نموده و می‌نمایم که وطن محبوب من بمدارج ترقی وتعالی نائل گردیده با دولت علیه ایران روابط و مناسبات بهتر داشته‌باشد از آنجا که دوره‌های حیات عسگری دوستدار و آن اعلیحضرت باهم مشابه و موافق است امید میشود که سلسله مراودات برادرانه بین دوستدار و آن اعلیحضرت همیشه دوام خواهد کرد یقین خواهید فرمودکه دوستدار صمیمی آن شوکتمآب است.

چون خواستم که پیغام دوستانه و مکتوب برادرانه‌ام‌برای اعلیحضرت‌زودتر برسدهمدست عزتمند ضیاءهمایون که‌یکی از جوانان صادق ایران و بهی‌خواه افغان میباشد روانه نمودم. درخاتمه احترامات صمیمانه‌ام تقدیم باد.

امضای اعلیحضرت محمدنادرشاه

متن جواب اعلیحضرت رضاشاه

اعلیحضرت محمد نادر شاه پادشاه افغانستان. برادر محترم عزیزم، وصول مراسله شریفه و پیغامات محبت‌آمیز آن برادر عزیز توسط ضیاء همایون موجب نهایت امتنان و مسرت شد، تفویض مقام سلطنت و زمامداری امور افغانستان بآن اعلیحضرت از وقایع حسنه‌ایست که دوستدار مترصد و آرزومند آن بودم زیرا مشاهده حوادث ناگواری که‌مملکت دوست و همجوار ایران را دچاراختلال نموده و از مسیر ترقی و عمران باز میداشت برای دوستدار بی‌نهایت دشوار بود. بحمدالله که آن برادر گرامی توفیق یافتند که وطن محبوب خود را مجددا بمقام امن و امان وارد ساخته رفع نگرانی‌از دوستداران ملت افغان‌بفرمایند ویقین است که‌در سایه حسن نیت ومساعی جمیله آن اعلیحضرت مملکت افغانستان بمدارج ترقی‌وتعالی‌ارتقاء خواهد یافت ضمنا لازم است خاطر شریف را متذکر نمایم که ملت ایران و خود من ازصمیم قلب مزید موفقیت ملت افغانستان وشخص آن اعلیحضرت را در مجاهدت خود خواهانیم و این علاقمندی که پایه آن دوستی بشخص و ملت‌آن برادر عزیز است عاری از هرنوع نظر و مقصود است و مملکت ایران‌جزخیر و موفقیت‌افغانستان هیچ آرزو ونیتی ندارد. امیدوارم این رشته دوستی دائما محکمتر گردیده و ملتین ایران و افغانستان که‌خوشبختانه مناسبات عدیده آنها را با همدیگر مربوط و متحد نموده است بآرزوهای خود در راه‌ترقی و تعالی نائل شوند. برای‌ابراز صمیمیت و مودت یك‌قطعه عکس خودمان را برسم‌یادگار توسط‌ضیاء همایون ارسال داشته در خاتمه سلامت و سعادت ذات گرامی و ترقی مملکت آن برادر محترم را از خداوند تعالی مسئلت می‌نمایم.

امضای اعلیحضرت رضاشاه پهلوی

اعلیحضرت رضاشاه کبیر

اعلیحضرت محمد نادرشاه

عوائد و مخارج مملکتی

در این چند روزه که آقای تقی‌زاده بوزارت مالیه منصوب شده صورت کلیه عوائد و مخارج مملکتی را مورد مطالعه خود قرار داده و در قسمت ستون مخارج اصلاحاتی را از نقطه نظر صرفه‌جوئی وتقلیل در نظر گرفته وبهمین مناسبت بودجه دوایر انحصاری و بودجه انباررا مورد مطالعه قرارداده که نسبت بتقلیل آنها تصمیماتی اتخاذ نمایند.

اعانه شب‌نشینی پاریس

از طرف سفارت‌ایران‌در پاریس در آمد شب‌نشینی که برای جمع‌آوری اعانه جهت آسیب‌دیدگان زلزله‌سلماس در آنجا ترتیب داده‌شده‌بود بوسیله وزارت‌خارجه در اختیار جمعیت‌مرکزی شیر وخورشید سرخ گذارده شد، این اعانات مبلغ‌یکصد و سه هزار و سیصد فرانك سویس بود و در تعقیب ارسال این وجه جمعیت شیر و خورشید از مساعی آقای علاء وزیر مختار ایران سپاسگزاری نمود.

عتیقات برای‌نمایشگاه‌لندن

مسیو گدار متخصص عتیقات برای بازدید و تحویل گرفتن اشیاء عتیقه و نفیس موزه مشهد باتفاق آقای پوپ به مشهد حرکت نموده بودند، این مسافرت بوسیله طیاره صورت گرفت و در طی‌این مسافرت اشیائی که باید برای نمایشگاه بین‌المللی لندن‌انتخاب گردد موردبازدید قرار گرفت.

انجمن نظار لواسانات

آقای امیرهوشیارمعاون اداره‌حکومتی طهران باتفاق آقای احتشام زاده برای تشکیل انجمن نظارت انتخابات لواسانات عازم آن حدود گردیدند.

(نقل از اطلاعات ۲۹ مرداد ۱۳۰۹)

چنان با نیك و بد سر کن...

از: ج- مجابی

انتقاد

کشف تازه‌ای نیست، وگرنه فی‌الفور آنرا به ثبت میدادم تا مزایای شناختن و شناساندن این رده خاص جانوران همچنان برای من باقی بماند.

بهر حال چندان‌هم‌ازکشف آن نومید نیستم. می بینید که به شرح آن قلم رانده‌ام.

قبل از هر چیز باید بگویم که من ازاین کشف‌بیمناکم، چرا که از شماره دوستان معدود من خواهد کاست وبه دشمنان بی شماره‌ام خواهد افزود، اما چکنم که شوق این کشف مرا چنان ذوقزده کرده است که تمیز دوست از دشمن، دشوارتر شده است

در سفری که بشهری دور افتاده رفته بودم، اتفاق‌افتاد که بناچار اقامتی چند روزه داشته باشم.

و از غایت بیکاری‌و ملولی، بخواندن روزنامه هاومجلاتی مشغول شدم که در گوشه اطاق تلنبار شده بود و با خواندن این مقالات و رسالات چاپی بودکه بکشف مجددآن جانور عجیب توفیق یافتم.

در افسانه های قدیمی حیوانی توصیف شده که هر عضوی از او شبیه جانوری است که فی‌المثل سر شیر دارد و گردن زرافه و پای‌فیل و دم گاو واز هر موی‌اوصدای سازی بر میخیزد و هر لحظه رفتاری دیگر دارد. و من‌این جانور را باور نداشتم تا این که آن نویسنده بزرگوار را شناختم و شك من بدل به یقین شد.این کاتب‌بزرگوار، استعدادی عجیب داشت و در ذهن کوچك خودکلکسیونی از عقاید و افکار متفاوت را چنان در کنار یکدیگروبدقت چیده بودکه موجب حیرت میشد

در نوشته های این مردعاقبت اندیش و محتاط، از هر چیز اندکی موجود بود، مقاله‌اش را که میخواندی کمی سوسیالیست بود، اندکی آزادیخواه، چند در صدی دولت خواه و تا حدودی ملت پرست بود.

به مشروطه خواهان تمایلی داشت، با مستبدین پنهانی جامی زده بود، از یاغیان بیافرا، سرهنك های یونان و چریك های عرب بیك‌اندازه خوشش می‌آمدوبهنگام‌ضرورت از هر کدام طرفداری میکرد البته بشرطی که اسباب‌زحمت نشود.

بانوشتن یك مقاله خود را راحت میکرد و وظیفه‌سیاسی، اجتماعی، ادبی، اخلاقیش را بخوبی انجام میداد.

در لفافه نیش مختصری، بسبك پشه های مردنی، به دولت میزد بطوری که اگر مقامات روی آن انگشت می گذاشتند منکر می شد و استدلالش درست بود اما اگر طبق معمول اعتنائی نمی‌کردند، آنوقت در محافل سینه جلو میداد و بادی در غبغب می‌انداخت که بله، من این مقاله رابه رئیس‌دولت تذکر دادم و شرح و بسطی که چگونه خواسته بودند از وجود ایشان و نظرات‌صائبشان در بعضی از پست ها استفاده شود و ایشان قبول زحمت نفرموده بودند.

و وقتی گذارش به دباغخانه می‌افتاد و بعضی از جوانان پر شرو شورمیخواستند پوستش را بکنند بلافاصله شاهد و مدرك حاضر میکرد که بله، من در تمام مقالاتم یك فرد انقلابی بوده‌ام. در فلان‌مقاله به فوائد سوسیالیسم درتوزیع کفش راحتی اشاره کرده‌ام و در بهمان مقاله‌نقش‌ماتریالیسم تاریخی را در تهیه بنشن‌بدون آشغال و ریك توجیه‌کرده‌ام و بدین گونه دفع شری می کرد. باسپاهی که می‌نشست بحکایت نوشته هایش‌ژاندارم میشد، بایاغی که می نشست بروایت مقالاتش چریك می‌نمود، و خلاصه دجالی بود که سازهای بسیاری در چنك خویش حاضر داشت.

این هنرمند عجیب در آن واحد در چند جبهه مختلف نقش تاریخی خود را ایفا می کرد

چنان باسوزوگداز ازناراحتی‌های‌مردم و مشکلاتشان سخن میراند که انگار وکیل‌مجلس است، آنهم در دوره اول قانونگزاری.

وگاه چنان بحمایت ازدولتیان وبرنامه‌های آنان داد سخن میداد که گوئی اداره روابط عمومی فلان وزارتخانه است.

وزمانی در مقاله‌ای مطول، ترکیبی از دولتخواهی وملت پرستی بخرج میداد که درفن سفسطه شاهکاری مرغوب شمرده میشد.

برای اشغال چکسلواکی‌دل میسوزاند و برای سازمان‌الفتح دعا میکرد، برای یان‌اسمیت طلب‌آمرزش‌می‌نمود، صادرات استرالیا را در طلیعه مقاله می‌آورد و به واردات، مثلا- الجزایر ایراد وارد میکرد ویا سازمان آب وبرق را بیادانتقاد می‌گرفت. اما در تمام این احوال گستاخی و جسارتی ظاهری وسطحی بخرج میداد در کلیات بشدت افراطی‌بودو تندرو اما در مورد مسائل خاص و در جزئیات امر جانب حزم واحتیاط را رها نمی‌کرد. مقالاتش راچون‌چنته درویشان همیشه باخود همراه داشت.

تاباشما روبرو میشد ودر-می‌یافت که از چه فرقه و دسته‌ای هستی، نوار مداوم بیاناتش مطابق میل شمابکار می‌افتاد و آنقدر میگفت و میگفت واز مقالات خودشاهد وبرهان می‌آورد که دلت بحال این مرد شریف میسوخت چرا که بزرگترین هنر وی مشتبه کردن امر برخلایق بود. من نمیدانم که آیا او هیچوقت‌در خلوت کلاه‌خودرا قاضی کرده واز خود پرسیده است که طرفدار چه کسی است وچه میخواهد بگوید؟

خوب، کسی از او انتظار نداشت که بنفع تمام طبقات فعالیت کند. بایستی میدانست که اگر مورد حمایت یك‌طبقه یاسازمان باشد ادامه نان خوردن برایش میسراست.

اما این کلکسیونر عجیب میخواست دل همه را در دست داشته باشد و با معجون هفت جوشی که همانا مقالاتش بود میخواست همه را به‌تشنه‌دچار کند وچه بسا که در مورد بعضی‌از آدمها موفق هم‌میشد.

شك نیست که فلسفه‌وشعر عرفی شیرازی درنشو ونمای سلیقه این محرر نیکبخت بی‌تأثیر نبود. چنان بانیك وبد سر میکرد که مسلمان وگبر وهند و نصاری برای تدفین مشترك ایشان در گورستان جدید تهران اقدام عاجلانه بعمل آرند.

ودریغا که تا مکتب‌قاراشمیش «عرفیسم» براین آب و خاك مستولیست و همصدائی باتمام جناحها مایه راحت است درهر حزب وفرقه و دسته‌یی عضو بودن پله صعود است و جمع اضداد بودن مایه شهرت، نویسنده عالیمقام ما پله‌های کذائی راتا به‌آخر خواهد پیمود وچه بسا که‌به شغل در خوراحترامی نائل شود که تذبذب کتبی‌اش به‌سفسطه‌های شفاهی مبدل شود.

باری، سخن از کشف این جانور عجیب بود که دربیشه مشروطه پیداشده و دریکی‌از ارکان آن کمین کرده‌است وبهرفرصتی سرودم می‌جنباند. گرچه تکثیر نسل این جانور باموفقیت توام بوده است و افزایش چشمگیری را نشان میدهد. اما این‌امید هست‌که شیوه سهل وممتنع این‌استاد، پس از مدتی منسوخ‌شود. چرا که خوشبختانه‌لیاقت واستعداد شگرف این جانوران موروثی نیست و تعل واورنه زدن که حرفه این اساتید است چندان مشکل‌است که‌با بیحوصلگی-های جوانان سازگار نیست.

در حالیکه ماجرای عشقی بارنارد با یك دوشیزه ایتالیائی مورد بحث محافل و مطبوعات جهان بود، بلی برك بیمار قلب پیوندی بارنارد درگذشت.

بارنارد - خیلی متاسفم که چند ماهه اخیر را نتوانستم بقلب تو برسم، چون شب و روز روی «قلب» این‌کوچولو کار میکردم!

مسائل روز از نظر نویسندگان اطلاعات

جوانی که از مرك نجات یافت

باقدمهای لرزان خودرابه‌اولین پلیس رسانید، ودر حالی‌که از شدت ناراحتی قادر به‌تکلم نبود، بزحمت زیاد گفت: من هروئین دارم، مرا توقیف کنید وبلافاصله بسته کوچکی را که در میان انگشتان لاغر ونحیفا خود می‌فشرد، در مقابل پاسبان گرفت و بدین ترتیب مدرك جرم را ارائه دادا وطبق معمول بلافاصله روانه زندان گردید ولی چون اعتیاد به هروئین داشت دربهداری‌شهربانی کل بستری گردید.

من قصد تشریح وضع یك‌جوان هروئینی را نداشتم ولی موضوعی که سبب گردید یکی را بعنوان شاهد مثال معرفی کنم‌ازآنجهت است که این متهم رابسیاری از شنوندگان رادیو وکارمندان آن دستگاه و تعدادی از همکاران روزنامه‌نویس بخوبی میشناسند. زیرا یکی از گویندگان برنامه رادیوئی و اجراء کننده نقش نمایشنامه‌های رادیوئی بوده است که حتی آنان که از نزدیك او را ندیده‌اند، حداقل با صدای رامین فرزاد آشنائی دارند. بله «رامین فرزاد» آنطور که درمجله اطلاعات جوانان نوشته شده‌است، خودش از ابتلای خود به‌تنك‌می‌آید و چون دیگر قادر بخرید هروئین نبوده است، ناگزیرتنها راه استخلاص خودرا از این سم مهلك معرفی به پلیس می‌بیند و نکته مهم قضیه هم همین‌است‌که جوانی حاضر میشودکه خودرامتهم کند ودر دادگاه محاکمه شود و بزندان محکوم‌شود، تاشایدباجبار موفق بترك اعتیاد شود.

فرمول کشت مجدد خشخاش‌و تصویب قانون آن در مجلسین‌و بموقع اجراء گذاشتن‌آن‌ازخدماتی بود که از چندی قبل شروع شد وباموفقیت به مرحله برداشت تریاك رسید، از طرف دیگرقانون تشدید مجازات قاچاقچیان نیز به تصویب‌رسید که اینجومورد، اگر در مرحله نهائی که‌آئیننامه اجرائی کشت تریاك میباشد قانون نگردد، منظور قانونگزار به‌نتیجه قطعی نخواهد رسید: زیرا طبق این آئیننامه وعده داده شده‌است که دولت خودراسا کار معتادین بتریاك وسایر مواد مخدره‌رابعهده خواهد گرفت وطبق آنچه تاکنون دراین زمینه گفته شده و بسیار امیدبخش میباشد، دولت تصمیم دارد که مقرراتی که در آئیننامه پیش بینی کرده، به کهنسالان جیره‌تریاك‌دهد وبه‌جوانان‌معتاد نیز کمك کند تااعتیاد خودراترك کنند واین از جمله مسائل‌بسیار اساسی است که‌تاخیر در انجام آن ضرر بزرگی به‌جوانان‌مملکت خواهدزدوبا افزایش مقداراعتیاد هر روز این مشکل بصورت بزرگتری درخواهد آمد. دولت قول داده است، با تجهیزات‌کامل بکمك این جوانان بشتابد وآنان را ازاین سرطان که‌کم‌کم پنجه‌های آن دراعماق توده جوانان‌فرو میرود نجات دهد. واین انتظاری است که خانواده‌های جوانان از دولت دارند.

بیمارستانهای خصوصی‌برای‌ترك اعتیاد از هر بیمار حدود پنجهزار تومان حق‌العلاج مطالبه می کنندو تنهابیمارستان‌دولتی‌نیزتجهیزات کافی ندارد بخصوص که تاکنون دیده نشده است که جوانی‌اعتیاد خودرا دراین بیمارستان بکلی‌ترك کرده‌باشد ومجددا آلوده‌نشده باشدوبااین ترتیب‌واطلاع‌ازتمام این جریانات «رامین فرزاد» مجبور میشود که بهرطریق ممکن باشد، خودرا در بیمارستان شهربانی‌که دارای تجهیزات کافی و مراقبین هوشیار میباشد بستری کند، و لذا باخریدن زندان ودرست کردن پرونده جزائی برای خود، یك جوان از سقوط ومرك حتمی نجات پیدا میکند لازم بیادآوری نیست که امثال «رامین فرزاد» کم‌نیستند وچشم امید خانواده‌ها واین‌جوانان معتاد بدولت دوخته شده که‌هرچه زودتر آنانرا از کام مرك بیرون کشد.

سیاوش سیروس

اطلاعات و مردم

طرح شاهراه جوادیه چه‌شد

سالهاست که برای‌توسعه‌خیابان است اقداماتی بعمل امده‌وچندین مرتبه آمدند و نشانه‌ها و علامتهای مخصوصی رادر محل نصب کردند، ولی بمرور زمان این علامتهاونشانه هاازبین رفت و خبری از توسعه این خیابان نشده تااینکه خبر رسید که «برای توسعه خیابان سکوی نظامی که شاهراه جوادیه میباشد واکثر وسائط نقلیه، مخصوصا وسیله نقلیه سنگین ارتش از ان عبور میکند مدتها پیش اقدام و باتعقیب مکرر درحال حاضر کلیه تشریفات قانونی ان انجام‌شد و اداره کل‌املاك‌شهرداری اعلام داشته است که در سال‌جاری طرح مصوبه ان اجرا خواهدشد.» شد.»

بامطالعه این خبر مطمئن شدیم که انشاءاله امسال دیگر کار این خیابان تمام میشود واز شنیدن‌بوق های گوشخراش که مرتبا در اثر تراکم اتومبیل‌ها دراین خیابان‌کم عرض بوجود می‌آید راحت‌میشویم ولی ماهها گذشت سال ۴۷ هم سپری شد تابحال هیچ خبری از اجرای این طرح نشده است.

خسرو رفعتی

باینجاهم سری بزنید

بقرار اطلاع آقای شهردار ۳۹ مردادماه‌جاری برای‌افتتاح بازار روزبه‌میدان ثریاخواهند آمد تقاضا اینستکه پس‌ازاین بازدید، سری هم به‌چندقدمی این میدان یعنی‌خیابان‌مخروبه ۱۲ متری سیاوش بزنند تا از نزدیك شاهد وضع اسفناك اهالی این محل شوند.

پزشکیار محمد پهلوان

حقوق ماکی ترمیم شود

اینجانب کارمند رسمی و معاون دپوی ناحیه راه‌آهن اراك بازنشسته ۳۵۹۳ که از تیرماه ۴۳ بادارابودن ۳۰سال سابقه حسن خدمت‌شبانه روزی طبق پرونده و مدارك‌موجود که‌جزتشویق و رضامندی و پاداش کتبی از اولیاء مربوطه‌هدف‌دیگری نداشتم و بادارابودن پایه‌تحصیلات سوم متوسطه سابق با مبلغ ناچیز آخرین‌دریافتی ۸۷۰۰ریال‌بازنشسته گشته که دولت صدی بیست به حقوق کلیه بازنشستگان اعطاء کرده ما کارمندان بازنشسته‌راه‌آهن ازدریافت این عطیه محروم‌مانده‌ایم اینك باتقدیم این نامه تقاضا دارم فکری هم به‌حال بازنشستگان راه اهن دولتی ایران بنمایند.

سیدعبداله‌سیدبقائی

اسفالت سه‌راه ورامین

اسفالت شهر ری واقع در سه راه ورامین مثل جگر زلیخا شده‌استوبواسطه‌آنکه تردد در این راه بسیار است، گردو خاك‌حاصل عذاب‌بزرگی برای اهالی فراهم کرده است و همیشه قشری از خاك سرو روی مردم واغذیه را گرفته است، ازمقامات مسئول‌تقاضا داریم هرچه زودتر این جاده را در سه راه ورامین مرمت کنند.

استوار احمدی

جاده تهران، قزوین خطرناك است

اگر در بین راههای اصلی کشورمان‌راه‌تهران-قزوین یکی از شاهراه‌های اصلی نباشد اهمیتی کمتر از ان‌هم ندارد. این مطلب موضوعی است که چون تماس مستقیم با خارجیان دارم غالبا مورد بحث قرار میگیرد. خصوصا در مورد راه تهران - قزوین، تهران - قم و تهران...

دراین راه‌ها روزانه هزارها وسائط نقلیه درحرکتند و هرکدام از آنها همه ساله و ماهانه و روزانه مبالغی‌جهت حق اسفالت‌ودیگر حق‌هابه‌دولت پرداخت می کنند وانتظار دارند که وقتی مالك اتومبیلی شدند تمام تسهیلات برای آنها مهیا باشد ولی خبر ندارند که مخارج بعدی رابعلت گودالهای عمیق و جاده‌های کم عرض باید بگردن‌بگیرند که بعضی اوقات حتی جان خودرا نیز دراین راهها ازدست میدهند.

درکشورهای اروپائی اگر کاری اصولی نباشد تن به‌اقدام و انجام آن نمیدهند مثلا در مورد اسفالت حدود شش متر از سطح زمین راخاکبرداری کرده و در نتیجه اسفالتی که میکنند برای سالیان بسیار دراز در برابر عوامل جوی و طبیعت مقاومت وپایداری می کند.

علیهذا تقاضای عاجزانه من و همه آنهائیکه از این جاده میگذرند این است که برای حفظ آبروی مملکت، رحمی بدل آورند وشن‌هائی که‌دراطراف جاده‌ها ریخته‌اند آنهارا تسطیح نموده تا اقلا آن شن‌ها باعث تصادف‌ومرك و میر بیشتر نگردند.

علیرضا کشت‌پور

نامی ازدروازه مانده!

زمانی که دروازه دولت، واقعا بصورت دروازه دولت‌بود و خیابان شاهرضا نشده بود در ضلع شمال‌شرقی‌این‌دروازه صبحها عده‌ای از عمله هاجمع میشدند و بتدریج به سر کار می‌رفتند. این رسم حالا هم که خیابان شاهرضا شده‌و از دروازه بودن فقط نامی برای آن باقی مانده‌است پابرجامی باشد وصبحهاتاساعت ۸ هرچه عمله وبنا است اینجا جمع‌می شوند واکثراوقات‌باهم شوخی های‌رکیك ویا دعوا می کنند وآنقدر هندوانه می‌خورند که وقتی می خواهیم مغازه را باز کنیم قفل مغازه در میان‌توده تخم‌هندوانه وپوست خربزه و طالبی گم شده‌است! تقاضا داریم بخاطر حفظ نظافت این منطقه از تجمع آنان در این محل جلوگیری بعمل آید.

مغازه‌دار

شهریه مدارس ملی

چهار سال است که یك مدرسه ملی در منطقه عباس آباد بوجود آمده‌است و هر ساله یکهزار ریال به مبلغ شهریه این‌مدرسه ملی‌اضافه شده است بدون اینکه در تجهیزات این مدرسه ملی کوچکترین تغییری‌داده باشند. چهارسال پیش شهریه هریك از دانش آموزان پنجهزارریال بود ولی مرتب سالی یکهزار ریال به آن‌اضافه شده‌وامسال مطالبه ده‌هزار ریال شهریه‌از هردانش آموز می‌کنند، مگر قرار نبود که تکلیف شهریه مدارس ملی‌راوزارت آموزش وپرورش روشن کند.

رضوی

سئوالات ازرادیو پخش شود

شایعه مخدوش‌بودن امتحانات ششم دبیرستان که‌اخیرا انجام‌شده و درحال اتمام است و اظهارات وزیر محترم اموزش و پرورش‌در شماره ۱۲۹۰۸ مورخه۱۸ر۳ر۱۳۴۸ جریده اطلاعات چاپ شده بودبنظر میرسد برای اینکه عوامل سوء استفاده‌چی نتوانند سئوالات را در اختیار محصلین بگذارند پیشنهاد میکنم که‌درسال آینده‌در سراسر کشور سئوالات امتحانی نهائی بوسیله رادیو ایران در سراسر کشور خوانده شود که داوطلبان‌در حوزه های مربوطه فقط و فقط بوسیله رادیو از متن‌سئوالات‌اطلاع حاصل نمایند البته لااقل یك‌هفته قبل از امتحانات بایستی بوسیله جراید وروزنامه ها مراتب باطلاع عموم‌برسد و ساعت و درس‌مربوطه آگهی گردد.

در خاتمه باستحضار میرساند که بااجرای پیشنهاد من مبالغ زیادی نیز از بودجه وزارت‌آموزش و پرورش صرفه‌جوئی واز هزینه های زاید جلوگیری خواهد شد.

باتقدیم احترام - دانش‌آموزسال سوم دبیرستان دکتر هوشیار سکوی نظامی که شاهراه جوادیه

سعید یغمائی

جدول کلمات متقاطع

شماره ۲۱۲۲

افقی: ۱- یك‌سری مسابقات بین‌المللی بین طبقه خاصی از مردمان جهان که‌همین چند روز پیش دوره‌ای از آن به پایان رسید ۲- قسمت بالای‌منزل موسیقی‌دادن‌و آهنگساز ایتالیایی ۳- همه‌راهها به آنجا ختم میشود - روز را گویند - ندا دهند ۴- گاو پیشانی سفید - همه جا دنبال شماست ۵- هماهنگی -پسوند ظرف- میگیرند و در پرداختش درمی مانند ۶- ساز ملی ایران - زیبا و دارای شکل مناسب-بی‌اندازه ۷- بچه به پستان مادر میزند - پشیمانی -اگر در خانه هست یك‌حرف بس است - در راه ناشناخته به بوجودش احتیاج است ۸- دون و فرومایه -فیلمی در چند قسمت - پیك بهار ۹- بی‌نیاز و پشت‌پا زده بر مادیات -مخلوط ماست و اسفناج ۱۰- زمام استو بدست مستش نسپارید -جای دم بخمره زدن - دستور و فرمان ۱۱- دکترای دولتی فرانسه - بنده‌و شما - برج نجومی‌ماه امرداد - لهجه‌ای‌درغرب‌ایران ۱۳-شیر ینترینش برلب است - بوی رطوبت - کچل نست مدیر و رئیسش درادارات‌فراوان هست- یازده ۱۳-خرابی - میوه‌جالیزی فصل ۱۴- هوش و ذکاوت - صد متر مربع - تطبیق دادن صدا وتصویر در سینما ۱۵- بدوبدخواه - نقل اقوال بزرگان دین - ماهو قسمتی از کشور.

عمودی: ۱- عمری در راه احیای زبانهای باستانی ایران زحمت‌کشید ۲-سلف چراغ‌برق- بیماری مختصر-هجوم‌بردن‌وشبیخون ۳- شراب انگوری -اطاق باصطلاح دلالی - اثر آب بر آن مشهود است -جوانمردان ونیکو کاران ۴- بستن‌زخم - ناخن چهارپا -حرف درد و افسوس ۵- بازارش‌هنوز گرم‌است -شاگرد وکمك-سنی‌بیشتر از دیگری دارد ۶- مرکز و محل تجمع -از ماهیهای خطرناك خلیج‌فارس ۷- مظهر چسبندگی - رنگی در مایه سبز - محل و مکان ۸- گوشه‌ای در موسیقی ایرانی - بهترین جابرای وقت گذراندن ۹- منطقه‌ای در نزدیکی تهران شامل روستاهای متعدد و ییلاقی ۱۰- میدهند و گیرمیاندازند - راه پیمای صورت نشین - زیرك‌وحقه‌باز - بین‌دو‌کوه قرار دارد ۱۱- آرزوی بزرك - واحدی از ارتش -میپرسد کجاست؟ ۱۲-اطاق ۱۳-علم‌مادرزادودوی در اروپا - اطاق درس- اگر برای‌هیچ باشد نام نمایشنامه‌ای ازشکسپیر است - مال عقرب از راه کین نیست ۱۴-نیم‌روی‌فرنگی مآب-تملق‌گوئی بیش ازحد ۱۵- کتابی از ارنست همینگوی - بزموریخته.

حل جدول شماره ۲۱۲۱

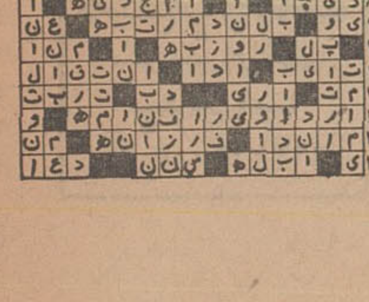

کانال ۳

برنامه امشب

۱۸-۰۰ اسلاید و موزیك
۱۸-۳۰ اعلام برنامه
۱۸-۳۲ رازبقا
۱۹-۰۰ جوانان
۱۹-۱۵ راهنمائی‌و رانندگی
۱۹-۳۰ آنچه شماخواسته‌اید
۲۰-۰۰ خلبان ارنست
۲۰-۳۰ مشروح اخبار همراه‌با فیلمهای خبری
۲۱-۰۰ جین ایر
۲۱-۳۰ ادبیات جهان
۲۲-۰۰ داستان صفحه اول
۲۳-۰۰ آفرینش هنر
۲۳-۳۰ آخرین اخبار

برنامه بامدادی فردا

۶-۳۲ نیایش
۶-۳۵ ورزش
۶-۴۵ مضحك‌قلمی
۷-۰۰ اخبار
۷-۱۵ واریته
۷-۳۰ دختر شاه‌پریان

۱۰-۴۰ شیمی دوره دوم
۱۱-۰۰ تدریس آلمانی
۱۱-۲۰ ادبیات فارسی
۱۱-۴۰ فیلمهای سینما

برنامه نیمروز فردا

۱۲-۴۵ اسلاید و موزیك
۱۳-۰۲ برنامه کارگر
۱۳-۳۰ موسیقی ایرانی
۱۳-۴۵ اخبار
۱۴-۰۰ پیتون‌پلیس

۱۹-۰۰ خبار
۱۹-۱۵ واریته
۱۹-۳۰ شناسائی هنر
۲۰-۰۰ گروه ضربت
۲۰-۳۰ مشروح اخبار همراه بافیلم های خبری
۲۱-۰۰ محله پیتون «۲۵۳»
۲۱-۳۰ محله پیتون «۲۵۴»
۲۲-۰۰ برنامه جشن هنر
۲۲-۱۵ موسیقی کلاسیك ارکستر فیلارمونیك استکهلم
۲۲ر۴۵ پیولد

تلویزیون آمریکا

برنامه امشب

۱۷-۰۰ زندگی همین‌است
۱۷-۳۵ کشف
۱۸-۰۰ اخبار
۱۸-۱۵ برنامه اینده‌تلویزیون
۱۸-۱۶ اطلاعات مخصوص
۱۸-۴۰ برنامه دوبی‌گیلیس
۱۹-۰۵ عملیات سرگرمی
۲۰-۰۰ نمایش جری‌لوئیز
۲۱-۰۵ برنامه مخصوص
۲۱-۰۰ نبرد

تلویزیون آموزشی

برنامه فردا

۸-۳۰ اهنگها وچشم‌اندازها
۹-۰۰ کودکان‌و نوجوانان
۹-۳۰ هنر و هنرآموزی
۹-۳۰ ریاضیات دوره دوم
۱۰- فیلم آموزشی
۱۰-۱۰ طبیعی دوره دوم
۱۰-۳۰ برنامه هنری

تلویزیون ملی ایران - کانال ۷

برنامه امشب

۱۷-۱۵ اسلاید وموزیك
۱۸-۰۰ اعلام برنامه
۱۸-۰۲ خلاصه اخبار
۱۸-۰۶ کودکان
داستان ملل. دنیای ما.
داستان تاریخ

تقویم اطلاعات

چهارشنبه - بیست ونهم مرداد ماه ۱۳۴۸- ششم جمادی‌الثانی ۱۳۸۹ -بیستم اوت ۱۹۶۹

ساعات شرعی

استخراج دکتر ریاضی کرمانی
اذان صبح ساعت ۳و۴۷ دقیقه
طلوع آفتاب ساعت ۵و۲۵ دقیقه
ظهر شرعی ساعت ۱۲و۸ دقیقه
اذان مغرب ساعت ۷و۷ دقیقه

۳۰۰ هزار نفر در آریاشهر زندگی خواهند کرد

● در این شهر یك هتل ده طبقه ساخته میشود
● سه هزار کارگر در کمپ‌های کارگری ذوب آهن زندگی میکنند

ساختمان آریا شهر، شهر صنعتی ذوب‌آهن بسرعت جریان دارد. دراین شهر که ۴۰۰ هزار هکتار وسعت‌دارد برای ۳۰۰ هزار نفر جاو مسکن‌تهیه خواهد شد.

در آریاشهر که پیش‌بینی میشود مدرنترین شهر ایران‌بشود، آپارتمان‌های یك طبقه تا چهار طبقه ساخته خواهد شد. علاوه‌براین، چندساختمان اداری شهر، از نه طبقه به بالاابنامی‌شود.

• هتل

در این شهرمدرن یك‌هتل‌ده‌طبقه‌و یك متل سه طبقه ساخته میشود که جمعا گنجایش ۷۰۰ نفر را خواهد داشت.

هر آریا شهر که‌ازنظر شهرسازی یکی از جالبترین و زیباترین شهرها خواهد بود چندین پارك، زمین بازی برای کودکان، زمین ورزش، استخر شنا و تفریحگاههای عمومی، سینما-تاتر و سوپر مارکت‌های بزرك بنسا خواهد شد، اما تاآنروز که‌این شهر آماده زندگی‌شود، کارکنان‌ذوب‌آهن احتیاج به سرگرمی وتفریح دارند و انجام این مهم بدست‌اداره‌رفاه‌شرکت ملی ذوب‌آهن ایران‌سپرده‌شده‌است.

*** نمایش فیلم**

در محل ذوب‌آهن اکنون‌هفته‌ای‌دو شب فیلم‌های درجه یك تهران‌نمایش داده میشود که هر شب یك سانس اختصاص به کارمندان ویك سانس اختصاص به کارگران ساکن‌در ذوب آهن دارد.

علاوه براین چند میدان ورزشی و استخر شنای موجود ذوب‌آهن مورد استفاده کارکنان این واحد قرارمی‌گیرد.

کارکنان ذوب‌آهن که اغلب‌آنهارا مهندسین و لیسانسیه‌ها ودیپلمه های جوان تشکیل میدهند هفته‌ای یك‌شب، شب نشینی کوچك دارند و هر کس هرهنری دارد روی دایره میریزد.

• اکیپ‌های کارگران

در کمپ‌های کارگری ذوب آهن، سه هزار نفر کارگر زندگی‌میکنند. تعدادی از این کمپ‌هادرساختمانهای موقت وتعدادی در چادرهای برزنتی قرار دارد. در این منطقه، هم‌اکنون تعدادی بنا در دست ساختمان است که بااتمام آنها به‌شرکت ذوب‌آهن امکان داده‌میشود کارشناسان‌شوروی را ازشهر اصفهان خارج ساخته ودر محل ذوب‌آهن مستقر نماید.

● آرزوی موفقیت

باین ترتیب ما باخاطره‌ای خوش‌به گشت وگذار خویش از ذوب آهن آریامهر خاتمه میدهیم، وبرای‌یکایك مدیران و مسئولان و کارکنان و کارگران این شرکت آرزوی‌موفقیت مینمائیم وباميد روزيكه‌چرخ‌هاي‌عظيم كارخانه بدست‌طراحان‌بزرك‌ایران گردش درآید روزشماری می کنیم.

اقتصادی

از: حبیب چینی

عوامل تسریع کننده رشداقتصادی (۵)

از تاثیر انقلاب اداری در توسعه‌اقتصادی کشور سخن‌گفتیم و اینك در باره یکی دیگر از اصولیترین برنامه هائیکه در تسریع رشد اقتصادی تاثیر ضروری و قاطع دارد بحث میکنیم. این مساله که جنبه خاص شعار پنجمین کنفرانس اطاقهای بازرگانی کشور را دارد، «تخصص و نیروی‌انسانی» میباشد. برای رشد اقتصادی کشور ما، در شرایط کنونی و در آینده قابل پیش‌بینی هیچ مشکلی به‌اندازه کمبود نیروی انسانی ماهر و کادر متخصص، سبب نگرانی نیست. اگر قرار است رشد اقتصادی کشور ما همچنان ادامه یابد و فعالیتهای اقتصادی کشور ما در رشته‌های مختلف ثمربخشی و سودآوری قابل‌ملاحظه‌ای داشته باشدلاجرم گردش‌چرخهای اقتصادی کشور در بخش خصوصی و عمومی-در صنایع - کشاورزی - معادن و خدمات باید بدست افراد متخصص و لایق سپرده شود. در حال حاضر درصدافراد تعلیم دیده در قسمت کشاورزی و صنایع بسیار ناچیز است. حتی تعداد افرادی که تعلیمات خاصی ندیده‌اند و فقط دارای سواد خواندن و نوشتن هستند نیز بسیار اندك است. چنین‌افرادی نمیتوانند بازده قابل ملاحظه‌ای داشته باشند. بعکس اغلب سبب بروز خطرات بسیار میشوند. خساراتی که از جانب کارگران بی‌سواد و فاقد تعلیمات خاص به‌کارگاههائیکه اداره آنها را بعهده دارند وارد میشود، بسیار زیاد است. درست است که آنها دستمزد کمتری دریافت میدارند ولی بازده کار آنها بقدری ناچیز است که بخصوص دررشته های صنعتی، هر صاحب صنعت آرزومیکند بجای‌افراد بی‌سواد، کارگرانی در اختیار داشته‌باشد که باسواد باشند و دوره های خاص تعلیماتی در رشته مربوط به‌کار خود را نیز دیده باشند.

بدیهی است سرمایه‌گذاری زیربنائی در رشته آموزش و پرورش و تعلیمات حرفه‌ای از جمله وظایف اساسی و حتمی دولت است حتی آزادیخواه‌ترین اقتصاددانان کلاسیك مانند آدام اسمیت و یاران او در اینکه آموزش و پرورش‌نیز مانندحفظ عدالت و دادگستری ونگهداری حدود و ثغور کشور از وظایف خاص دولت میباشد تردید روا نداشته‌اند. تکلیف‌اقتصادهای متمرکز روشن است. باین‌ترتیب دراین‌نکته که آموزش‌وپرورش افراد جامعه از وظایف دولت است اتحاد عقیده کامل وجود دارد. من یکبار در سلسله‌مقاله‌ای نوشتم که ثروت ناشی از اجتماع است قسمتی از هزینه خدمات عمومی را که آموزش و پرورش، از مهمترین آنها میباشد باید ثروتمندان و صاحبان درآمدهای کلان تامین نمایند. اما نظم‌و اداره‌برنامه آموزش و پرورش در هر حال باید تحت‌مسئولیت دولت باشد. با اینهمه بخش خصوصی نه فقط از نظر تامین قسمتی از منابع مالی باید در مساله آموزش و پرورش سهم داشته باشد بلکه همچنین از یکطرف باید در امر برنامه‌ریزی آموزش و پرورش براساس نیازمندیهای اقتصادی حال و آینده‌، کشور نظر مشورتی بدهد وازطرف دیگر در ایجادمدارس حرفه‌ای تخصصی برای رشته‌های تحت اداره خود پیشقدم شود، صنایع بزرك در کشور های پیشرفته اینك آموزشگاه ها و مدارس حرفه‌ای خاص خود در سطوح مختلف دارند و البته‌این

تفسیر اقتصادی روز

حق برای آنها محفوظ است که براساس قرارداد کسانیرا که از مدارس حرفه‌ای آنها فارغ‌التحصیل میشوند در مدت‌معینی دراختیار داشته باشند و البته فارغ التحصیلان نیز این‌تضمین را دارند که بعد از خاتمه مدت قرارداد صاحبان صنایع و واحد های اقتصادی که در آن بکار مشغولند نتوانند آنها را بدون جهت اخراج نمایند همانطور که قبلا گفتیم اقتصاد کشور ما اینك تحت نظم برنامه ریزی جامع اداره میشود و طبعا هر امکانی در هر زمینه وجود داشته باشد باید برای اجرای برنامه های خاص جمع شود. همکاری‌بخش عمومی و بخش خصوصی‌درزمینه غلبه‌بر مشکل کادر متخصص و افراد تعلیم دیده از جمله‌این مسائل است و به تسریع رشد اقتصادی کشور ارزنده ترین کمکها را مینماید. بحث، در زمینه عوامل تسریع کننده‌رشد اقتصادی - تخصص و نیروی انسانی در اینجا خاتمه مییابد.

معاملات بورسی

در جلسه روز یکشنبه بورس اوراق‌بهادار، ۱۴ برك اسناد خزانه سه ماهه بابك ماه سررسید از قرار هربرك ۱۰ هزار و۶۳ ریال به‌مبلغ یکصد و ۴۰ هزار و ۸۶۸ ریال معامله شد.

در این جلسه برای سهام بانك توسعه‌صنعتی و معدنی ایران خریدار وجود داشت، ولی چون بین خریداران و فروشندگان در باره قیمت‌ها توافق‌نشد روی این اسناد معاملاتی انجام نگرفت.

معاملات دیروز بورس اوراق بهادار فقط محدود بفروش اسناد خزانه بود.

براساس گزارش بانك مرکزی‌ایران:

موجودیهای ارزی تقلیل یافت

گزارشی که از طرف‌بانك‌مرکزی ایران درباره وضع ماهیانه این بانك در پایان تیر ماه سال جاری منتشر شده حاکی است: موجودیهای نقدی بانك مذکور که در پایان خردادماه سال جاری بالغ بر۱۱میلیارد و۲۶۸ میلیون و۴۵۵ هزار و۹۹۳ ریال بود، درپایان تیر ماه به۷ میلیارد و ۹۰ میلیون و۳۲۵ هزار و۳۷۱ریال کاهش یافته است.

موجودیهای نقدی ارزی که‌درپایان خرداد ماه امسال ۹ میلیارد و ۳۷۸ میلیون و۹۱۴ هزار و۸۳۹ ریال‌بوده به ۵میلیارد و۷۰۵ میلیون و ۳۶۰ هزار و۵۳۱ ریال تقلیل یافت.

در پایان تیرماه سال جاری‌اندوخته قانونی بانك مرکزی ایران از ۲۸۷ میلیون و۲۵۴ هزار ریال در پایان خرداد ماه به ۳۶۴ میلیون و ۲۵۴ هزار ریال افزایش یافته است. ضمنا اندوخته احتیاطی این بانك در مدت مذکور از ۳۵۷ میلیون و۴ هزارریال به۴۳۴ میلیون و ۴ هزارریال افزایش پیدا نموده است.

خبرنگار ما اضافه میکند که‌وضع جدید پولی وارزی، موجب خواهدشد که رقم ذخیره ارزی افزایش پیدا کند.

اعضای هیات نظارت اطاق صنایع و معادن

اعضای هیات نظارت انتخابات اطاق صنایع‌ومعادن‌ایران برگزیده شدند. براساس انتخاباتی که باین منظورصورت گرفت، آقایان جعفراخوان نایب رئیس اطاق بسمت رئیس، حسین بشارت عضو هیئت نمایندگان بسمت نایب رئیس‌وصمد نامور بسمت هیئت نظارت انتخاب گردیدند.

باید توجه داشت که سومین دوره‌هیئت نمایندگان‌اطاق صنایع ومعادن در مهرماه امسال خاتمه می‌پذیرد واعضای چهارمین دوره اطاق بلافاصله باید انتخاب شوند.

تعداد اعضای هیئت نمایندگان اطاق صنایع و معادن‌سی نفر است ودوره خدمت آنها چهار سال میباشد.

متفرقه

نمایندگی بیمه پدیساز افتخاردارد برای شما انواع بیمه هادادراسرع وقت انجام‌دهد تلفن ۶۵۰۱۴
۱-۹ آ-۱۵۸۳

هواکش هیتاچی

چشمك
مدرنترین رستوران تریای چشمك درشهرآرا روزهای جمعه چلوکباب
تلفن رزرو: ۹۶۳۷۱۵

قبوض اصلاحات ارضی

خریدار قبوض اصلاحات‌ارضی وسهام. پاکبور ۲۲۷۲۹و۶۲۷۶۹۷

قبوض قالی

قبوض قالی و قالیچه بانك کارگشائی رابحد اکثر قیمت خریداریم. سبزه‌میدان اول‌سرای حاج رحیم‌خان‌خامسی تلن۵۸۶۶۰

قبوض قالی بانك کار- گشائی اضافه ترازقیمت ارزیابی شده خریداری میشودفرش اردهالی‌اول بازار کفاشهاسرای‌مهدبه تلفن ۲۳۴۸۲

قبوض فرش بانك

کارگشائی راچندبر صداضافه‌تر از قیمت ارزیابی خریداديم سبزه‌میدان سرای حاج رحیم‌خان عبداله محسنی تلفن ۲۳۱۱۰

آقای مهندس پیروز فروتن مدیرعامل سازمان آب منطقه‌ای تهران درجشن ملی ۲۸ امرداد اظهارداشت:

بیاری خدای بزرگ‌وایمان واعتقاد بی‌نظیرمردم بشاهنشاه آریامهر بارستاخیزملی۲۸امرداداستقلال چندین‌هزار ساله کشورایران پایدارو استوارماند

نماینده کارگران اظهارداشت:

منت خدایرا که بما توفیق عنایت فرمود تا یکبار دیگردراین روز مراسم جانبازی خودرا نسبت بوطن و شاهنشاه عالیقدر خود اعلام نمائیم.

بمناسبت تصادف دیروز با روز تاریخی قیام ملی ۲۸ مرداد ازطرف سازمان آب منطقه‌ای تهران و تاسیسات وابسته به آن جشنهای مفصل و باشکوهی در تهران و شهرستان هابرگزار شد، در این جشنها چندین هزار نفر ازکارکنان واحد های تابعه این سازمان عظیم و همچنین طبقات مختلف مردم شرکت داشتند و طی سخنرانیها و مراسمی که برگزار شد خاطره‌این روز بزرك به بهترین نحوی تجدید گردید

● در تهران

سازمان آب منطقه‌ای تهران‌که مسئولیت اداره امور سد های گلپایگان، شهناز همدان، آبیاری دشت قزوین و گرمسار و ورامین را بر عهده دارد، تنها دراپایتخت متجاوز از ۶ جشن در ۶ نقطه‌ترتیب داد که عبارت بودند از:

۱- اداره مرکزی واقع‌درجلالیه
۲- قسمت تاسیسات شهر ری
۳- سد امیر کبیر (کرج)
۴- سد فرحناز پهلوی (لتیان)
۵- کارخانه لوله سازی وتهیه شن‌و ماسه واقع در کوی کن.
۶- آبگیر بیلقان «در کرج»

*** در اداره مرکزی**

جشن اداره مرکزی سازمان از ساعت ۴و نیم بعداز ظهر پریروز با حضور آقای مهندس کهکشان معاون و نیز عده زیادی از مقامات وزارت آب‌و برق و همچنین مدیر عامل و معاونان و مقامات عالیرتبه سازمان آب منطقه‌ای تهران‌وصدها تن از کارگران این سازمان در جلالیه برگزار شد

• نطق نماینده کارگران

در ابتدای جشن آقای حاجی طبیان نماینده کارگران‌طی‌سخنانی اظهار داشت:

خانمها و آقایان - همکاران‌عزیز و شریف،ازاین که دعوت‌سندیکای کارگران شرکت سهامی‌سازمان آب منطقه‌ای تهران عضو خانه کارگر وابسته بسازمان کارگران ایران و حزب ایران نوین‌راپذیرفته و در مجلس جشن وسرورشادمانی رستاخیز ملی ۲۸ مرداد شرکت نموده‌اید بنده به نمایندگی ازطرف کارگران تشکر و سپاسگزاری‌می نمایم. منت خدایرا که بما توفیق عنایت فرمود تابتوانیم بار دیگر و دراین مجلس مراسم جانبازی‌خود رانسبت بوطن و شاهنشاه عالیقدر خود اعلام نمائیم همانطوری که مستحضر میباشید قیام ملی ۲۸ امرداد ۱۳۳۲ قیام مردم‌شاهدوست و وطن پرست محروم این آب و خاك بود در آن روز های تاریك و شوم که هیچکس راامنیت‌وآسایش نبود حتی قادر به نفس کشیدن و ابراز نمودن درد های درونی خود نبودند افق امید از دور نمایان و خورشید حقیقت و جانبخش ملت ایران در دلها شرو ع‌به تابیدن‌نمود وزمزمه جاوید شاه پاینده ایران در قلبها بارتعاش برآمد هرلحظه و هر دقیقه هر ساعت این زمزمه ها رساتر و طنین‌اندازتر می گردید تا بدانجا رسید که قیام ملت به صورت یك‌رستاخیز بزرك درآمدو بنا‌امنی هاو آشوبها و هرج‌و مرج ها پایان داد

اینك باید دید مملکت و ملت ازاین قیام ملی چه نتایجی تحصیل کرده به همت شاهنشاه عظیم‌الشان و یاری خداوند متعال و پشتیبانی ملت‌آرامش در این مملکت برقرار شدو هرج‌و مرج از بین رفت و اقدامات ثمر بخشي جهت رفاه و آسایش و بالا بردن سطح معلومات عمومی بخصوص طبقه کارگر و کشاورز ایران بعمل آمد و با از خود گذشتگی تمام توانستندانقلاب ششم بهمن ۱۳۴۱ رابه ملت‌خویش عرضه کنند دراین جا مردم بندای شاهنشاه آریامهر پاسخ مثبت‌دادند یك بار دیگر پیوند و همبستگی ناگسستنی بین ملت ایران و شاهنشاه تجدید گردید. نتیجه رستاخیز ملی ۲۸ امرداد پایه‌های محکم و استواری برای بوجود آوردن انقلاب سفید شاه و مردم بود و از آنروز کشور عزیزمان رو به عمران و آبادانی و صنعتی شدن نهاد

آقای حاجی طبیان سپس مراتب آمادگی عموم کارگران سازمان آب‌رابرای جانبازی درراه‌شاهنشاه اعلام داشت و از طرف کارگران بروح پاك فدائیان قیام ملی درود فرستاد

پس از ایشان آقای عشقی قطعه شعری راکه بمناسبت ۲۸ مرداد سروده بود قرائت کرد و بعدآقای حیدرصائبی‌نماینده‌پارلمانی در باره عظمت روز تاریخی ۲۸ مرداد سخن گفت

• سخنان مدیرعامل سازمان

دراین هنگام آقای‌مهندس‌پرویز فروتن مدیر عامل سازمان‌آب‌تهران اظهار داشت:

خدای بزرك راسپاسگزارم که توفیق افتخار حضور را در این جشن باشکوه که بمناسبت‌روز قیام ملی بیست و هشتم امرداد ماه‌بر‌پا شده است عنایت فرموده است. موجب افتخار اینجانب است که به مناسبت بزرگداشت این روز تاریخی و جشن بزرك ملی شادباش هاو تهنیت های صمیمانه خود و کارکنان این سازمان رابه پیشگاه مبارك شاهنشاه آریامهر محمدرضا شاه پهلوی و ملت عزیز ایران تقدیم و میثاق وفاداری‌و فداکاری را در اجرای منویات مبارك ذات اقدس شهریاری بازگو نماید

همه میدانیم نظام اجتماعی ماکه بر دلها حکومت میکند مبتنی‌بریك فلسفه معنوی و باستانی است که باسنن و آداب کهن ما ارتباط دارد و انحراف ازاین اصول ملی چون باخواست مردم‌این آب‌و خاك‌مغایرت دارد با مقاومت سر سخت ملت روبروشده و محو میگردد.

وقایع وحشتناك قبل از ۲۸مرداد ماه سال ۱۳۳۲ از یك‌طرف‌وجواب قاطع ملت از سوی دیگرخود موید این اصل است

همکاران گرامی خوب به خاطر دارند که برای منقلب ساختن حکومت سلطنتی و رژیم‌شاهنشاهی مملکت که پایه های آن بر قلوب ملت استوار شده است دشمنان ملك و ملت چه تلاش های ناجوانمردانه‌ای کردند و چه هرج‌و مرجی براه انداختند ولی بیاری خداوند بزرك و ایمان و اعتقاد بی نظیر مردم به شاهنشاه محبوب با رستاخیز ملی ۲۸ امردادماه‌استقلال کشور حفظ شد و این قیام‌دلیرانه و تاریخی ملت ایران برهبری شهریار تاجدار بثمررسیدتااستقلال چندین هزار ساله کشور پایدار و استوار بماند.

همکاران ارجمند امروز ۱۶ سال از آن روز که در تاریخ ملت‌ایران روزی بس ارزنده و گرامی است میگذرد در چنین روزی بود که ثابت شدپیوند شاه‌وملت‌ناگسستنی است، از آن پس انقلاب سفیدشاه و مردم در ششم بهمن ماه ۱۳۴۱ در پرتو این رستاخیز عظیم ملی تحقق یافت و عظمت تحول پرثمری که در کلیه شئون مملکت پیش آمده است بخوبی مشهود گردیدو براثر درایت فکری و جهان بینی عمیق شاهنشاه محبوب آرامش اجتماعی و ثبات سیاسی آن چنان چشم گیر دراین منطقه از جهان بوجود آمده است که در سایه آن دگرگونیها و پیشرفت های سریع در زمینه های مختلف شئون‌اجتماعی و فرهنگ و کشاورزی و اقتصاد و اجرای طرحهای عمرانی و بالاخره تشکیلات و سازمان های اداری با الهام از نیات عالیه شاهنشاه برای ملك‌و ملت حاصل شده است، تا آنجا که افکار ترقی خواهانه و بلندشاهنشاه عظیم‌الشان مادرزمینه مبارزه باجهل و بیسوادی‌و تشکیل سپاه خدمتگزاران بشر موردتصویب و توصیه مجامع بین‌المللی جهت اجرا در کشور های دیگر قرار گرفته و عالمگیر گشته است، بنابراین وظیفه داریم که بپاس عنایت‌و لطف خداوندی حداکثر مجاهدت و تلاش خود را بکار بریم تا هرچه بیشتر در اجرای نیات‌ذات مبارك شاهانه توفیق حاصل کنیم‌و رضای خاطر خطیر ملو کانه را که در جهت رفاه و صلاح ملك و‌ملت است فراهم سازیم. جاویدشاهنشاه آریامهر، پاینده ایران

پس از آن، برنامه های‌تفریحی آغاز شدو تا پاسی از شب ادامه داشت و از طرف کارکنان‌سازمان از مدعوین بگرمی پذیرائی بعمل آمدهمانطور که اشاره‌شد علاوه‌بر مجلس جشن در اداره مرکزی در کلیه واحدهای‌سازمان آب‌منطقه‌ای تهران بمناسبت‌بزرگداشت‌رستاخیز ملی مجالس جشن و چراغانی از بعداز ظهر روز ۲۷ مرداد آغازشد که اغلب آنها تا بامداد امروزادامه داشت

درعکس بالا ازچپ‌براست بترتیب آقایان‌مهندس‌بلالی معاون ومهندس فروتن مدیر عامل سازمان آب منطقه‌ای - میراحمدیان - مهندس کهکشان معاون وزارت آب و برق و حیدرصائبی نماینده کارگران درمجلس جشن‌اداره مرکزی سازمان آب تهران دیده میشوند.

عرضه صنعتی فقط از طریق گسترش فروشگاههای بزرك امکان پذیراست

بقیه از صفحه اول

تولید راه درست رسیدن به بازار مصرف را نمی‌داندودراقتصاد صنعتی مهمترین مساله موضوع عرضه و توزیع است که فراموش شده است.

آقای کاشانی افزود:

تازمانی که تولید از حمایت مصرف داخلی برخوردار نباشد و آثار رقابت کالاهای خارجی را در بازار کشور از بین نبرد امکان بازاریابی خارجی نیست و اقدام دولت و کوشش صاحبان صنایع‌در شرایط موجود(کوشش برای رسیدن به میوه پیش‌رس است) و حالت استثنائی دارد.

حمایت بیدریغ دولت و عدم نظارت برتولید باعث شده که‌تولید کننده روز بروز به عقب برگردد و مصرف کننده باید کالائی را که از نظر فنی دراستاندارد پائین‌است به چند برابر قیمت کالای‌استاندارد شده خارجی بخرد و در واقع مصرف کننده داخلی خسارت‌تولید ملی را بپردازد.

*** قیمت تمام شد**

مدیر عامل فروشگاه بزرك‌ضمن بررسی نقش دولت در نظارت و ارشاد صنایع تولیدی گفت. قیمت گذاری کالاها بر مبنای قیمت تمام شده نیست و اکثر کالاهای تولیدی بدون توجه به مرغوبیت و با استفاده از حمایت های دولتی بسیار گران بدست مصرف کننده میرسد و گو اینکه در طاهر سود های سرشار نصیب تولید کننده مینماید ولی د رعمل منافع کاذب عدم سبب عدم رشد صنعت می - گردد.

در یك جامعة که آهنك نو شدن را دارد تمام ارکان بایستی تغییر کند، زمانیکه تولید دستی جای خود را به صنایع ماشینی واگذار میکند تمام مشخصات صنعتی بایدرعایت گردد و عرضه نیز عرضه صنعتی بشود.

• عرضه صنعتی

عرضه صنعتی فقط از طریق استقرار و گسترش فروشگاههای بزرك میسر است و این راهی‌است که تمام جامعه های اقتصاد مترقی از آن پیروی کرده‌اند و ما هم که در این راه گام برمیداریم ناگزیر از ادامه آن میباشیم.

اگر فروشگاههای بزرك توسعه یافت و توانست مایحتاج تمام‌مردم کشور را برآورد، اولا تولیدکننده بازار مطمئن مصرف در اختیاردارد و ثانیا مصرف کننده باگرانی و اتلاف وقت روبرو نیست فروشگاه های بزرك میتوانند مایحتاج مردم را ارزان سالم و مطمئن در اختیار آنان بگذارند و دولت هم همیشه و در همه حال قادر به کنترل‌نرخ و بهداشت و ارشاد تولید کننده خواهد بود.

در دنیای پیشرفته خریداران‌به فروشگاههای بزرك‌اعتماد دارند و فلسفه فروشگاهها همیشه فروش زیاد است بنابراین سود کم از گردش بسیارسرمایه تامین‌خواهد شدو سیستم‌اداره‌باطریقی‌خواهدبود که همیشه مصرف کننده ارزانترین کالا را از فروشگاههای بزرك خریداری میکند که مالا سبب پائین آمدن کلیه نرخها خواهد بود همان مساله‌ایکه همیشه هدف دولتها را تشکیل میدهد.

• رقابت با بخش‌خصوصی

آقای کاشانی در پایان گفت:

باید از دولت خواست که‌برای استقرار یك نظام مطمئن اجتماعی در اقتصاد صنعتی همانطور که سالهاست به صنایع کمك کرده است به تاسیس و گسترش فروشگاههای بزرك در سراسر کشور کمك کند و در این امر خطیر اقتصادی به رقابت بابخش خصوصی برنخیزد، چون دولت‌در این کار با توجه به هزینه بهره و امکانات گرچه که بظاهردارای امکانات وسیعی استولی بواسطه مقررات و قالبهای خشك اداری نمیتواند با بخش خصوصی‌رقابت کند

اگر حمایت توام با نظارت و ارشاد بخش خصوصی در ایجاد و گسترش فروشگاههای بزرك جامه عمل پوشید این بخش خواهد توانست با ابتکار و سرعت عمل‌از طریق بالا بردن سطح فروش رفاه اجتماعی بیشتری برای مصرف کننده بوجود آورد و بازار قابل اطمینان‌نیزجهت تولید کننده‌ایجاد می کند.

خریدار گرامی

هنگام خرید توجه فرمائید کالائی خریداری نمائید که قبلا مرغوبیت آن از طرف موسسه استاندارد وتحقیقات صنعتی تضمین شده باشد. مابجای شماهمیشه وبطور مداوم کالارابررسی‌وآزمایش میکنیم.
کالاهائی‌راکه مهراستاندارد دارندبااطمینان خریداریکنید
موسسه استاندارد و تحقیقات صنعتی ایران
ISIRI

برنامه سینماها

● **همسران جوان** - رنگی - هیلی‌میلز - جان‌میلز
شهر فرنك (۶۲۷۶۲۸) ۱۱- ۳- ۱۵ر۵- ۳۰ر۷- ۴۵ر۹
● **تقدیم باعشق** - رنگی - سیدنی پواتیه
تراس‌امپایر ۴۵ر۷- ۱۰
● **اولیور** - رنگی - ۷۰ میلیمتری - ران‌مودی
دیاموند (۶۲۸۴۰۰) ۱۱- ۳۰ر۳- ۳۰ر۶- ۳۰ر۹
● **آخرین سکه** - رنگی - آلن‌دلون
آریا (۳۳۹۸۸۴) ۳۰ر۱۱- ۳۰ر۳- ۳۰ر۵ تراس ۳۰ر۷ - ۳۰ر۹
● **شب جوانان**- رنگی-ژاك پرن- استابلی
ریولی (۷۵۷۷۷۷)۱۱ - ۳۰ر۳ -۳۰ر۵- ۳۰ر۷- ۳۰ر۹
● **یك‌طناب، یك‌اسلحه**- رنگی-ربرت‌حسین-میشل‌مرسیه
کاپری (۴۸۴۰۱) ۱۱- ۳-۵-۷-۹حافظ (۳۳۴۰۷۴) ۳۰ر۱۰ -۳۰ر۲ ۳۰ر۴-۳۰ر۶-۳۰ر۸
● **ببوس‌ولی گازم‌نگیر**- رنگی-شارون‌تیت- رومن‌پولانسکی
گلدن‌سیتی (۶۱۳۲۶۹) ۱۵ر۱۱- ۳۰ر۳-۳۰ر۵ -۳۰ر۷-۳۰ر۹
● **معجزه‌گر**- آن بانکرافت -پاتی دوك
تخت جمشید (۴۳۵۰۰) ۳-۵-۷-۹
● **معجزه** - بیك ایمانوردی
شهرام (۷۷۴۵۴۹) ۹-۱۱-۱-۳-۵-۷-۹
● **بانی وکلاید** - وارن بیتی - فی داناوی
ماژستیك (۶۸۴۶۱) ۱۱- ۳-۵-۷-۹
● **تعطیلات بزرك** - رنگی - لوئی‌دوفونس
آتلانتیك (۶۲۷۱۷۱) ۱۱- ۳۰ر۳- ۳۰ر۵ - ۳۰ر۷ -۳۰ر۹
● **شالاکو** - رنگی - سینماسکوپ - بریژیت‌باردو
تراس‌نیاگارا ۳۰ر۷- ۳۰ر۹
● **قصه‌جنگل** - رنگی - کارتون
سینه‌موند (۴۸۳۲۲) ۱۱- ۳- ۵- ۷- ۹
● **آخرین سکه** - رنگی - الن‌دلون - چارلزبرونسون
تراس آتلانتیك ۸- ۱۰
● **کتاب آفرینش** - رنگی - پیتراوتول
درایوین (۷۸۱۷۹۵) ۱۵ر۷-۱۰
● **سینما آسیا بعلت تعمیرات تعطیل است**
● **شن های کالاهاری**- استوارت‌ویتمن
پارك (۳۳۹۶۳۷) ۹- ۱۱- ۱- ۳- ۵- ۷- ۹
● **ساحل هوسبازان** - رنگی- لولافالانا
بولوار (۶۰۲۹۲) ۱۱-۲-۴-۶-۸-۱۰
● **خانم جین برودی** - رنگی- - گلی‌اسمیت
امپایر (۶۲۳۹۴۲) ۱۵ر۱۱- ۳۰ر۳-۳۰ر۵-۳۰ر۷-۳۰ر۹
● **انسانها** - رنگی - فروزان -فردین-آرمان
اروپا (۳۰۳۱۷۹) ایران (۳۳۶۳۵۴) تیسفون (۹۵۸۸۸۲) ۳۰ر۱۰ - ۳۰ر۲- ۳۰ر۴-۳۰ر۶- ۳۰ر۸ میامی (۷۴۳۲۹) پانوراما (۷۹۳۵۷۰) ۱-۱۱ ۳-۵-۷-۹ الوند (۳۵۶۵۳۸) ۱۰-۱۲-۲-۴-۶-۸
● **ارث خونین** - رنگی - رابرت میچام - جرج‌پپارد
پارامونت (۴۸۳۲۱) ۱۱ -۳۰ر۲-۵-۳۰ر۷-۱۰
● **روزهای خشم** - سینماسکوپ - رنگی- مونتگمری‌وود
شهوند (۳۵۴۰۴۰) ۱۰- ۱۲ -۲-۴-۶- نپتون (۷۶۰۱۳۶)۹-۱۱ ۱-۳-۵-۷-۹ولیدو (۹۵۱۲۸۲) ۳۰ر۱۰-۳۰ر۲-۳۰ر۴- ۳۰ر۶- ۳۰ر۸
● **آدمی**- رنگی- دلیپ‌کومار- وحیده رحمان
دنیا (۳۳۳۸۱۲) ۳۰ر۱۰- ۳۰ر۲- ۳۰ر۴- ۳۰ر۶-۴۵ر۸
● **عزب اوغلی**- رنگی- شمی‌کاپور
همای (۳۱۱۶۶۹) ۳۰ر۱۰ -۱- ۳۰ر۳ -۶- ۳۰ر۸
● **زیمبو وپسرش** - آزاد- ایندیرا
اسکار (۹۵۰۸۹۸) ۳۰ر۱۰ -۳۰ر۲ -۳۰ر۴ - ۳۰ر۶-۳۰ر۸
● **سالهای نوجوانی**- سینماسکوپ- رنگی-دیویدبیون
بلازا (۴۴۲۵۵) ۱۱- ۳- ۵- ۷- ۹
● **کازینو رویال** - سینماسکوپ - رنگی- دین‌مارتین
فری (۹۵۳۳۳۶) ۳۰ر۱۲ -۳۰ر۲ -۳۰ر۴ -۳۰ر۶- ۳۰ر۸
● **زیر پرچم** - رنگی - -چیچو-فرانکو - مارکارت‌لی
آستارا (۸۴۰۲۲) ادئون (۳۳۸۱۱۸) ۳۰ر۱۰- ۳۰ر۲-۳۰ر۴-۳۰ر۶ ۳۰ر۸ب.ب (۶۹۶۴۱) ۴۵ر۱۰- ۲- ۴- ۶- ۸- ۱۰ نیاگارا(۶۵۳۰۷) ۱۱-۳-۵-۷-۱۵ر۹ رادیوسیتی (۴۳۳۲۰) ۱۵ر۱۱- ۳۰ر۳ -۳۰ر۵- ۳۰ر۷-۴۵ر۹
● **درتعقیب‌فانتوماس**- رنگی-ژان‌ماره -لوئی‌دوفونس
سانترال (۴۸۶۸۶) رویال (۴۹۷۸۵) ۱۱-۳- ۵- ۷- ۱۵ر۹ متروپل (۳۳۹۴۱۰) ۳۰ر۱۰- ۳۰ر۲- ۳۰ر۴-۳۰ر۶- ۳۰ر۸ ایفل(۳۱۱۴۷۷) ۱۰-۱۲-۲-۴-۶-۸-۱۰ پولدور (۶۴۵۸۵) ۱۵ر۱۱- ۳۰ر۳- ۳۰ر۵- ۳۰ر۷-۳۰ر۹
● **جدال در شرق** - رنگی - لکس‌بارکر - سنتابرگر
اونیورسال (۶۶۹۵۳) ۱۵ر۱۱- ۴۵ر۱- ۱۵ر۴- ۴۵ر۶-۱۵ر۹ حافظ (۳۳۴۰۷۴) ۴۵ر۱۰- ۱۵ر۱- ۴۵ر۳-۱۵ر۶ ۴۵ر۸داریوش (۲۶۲۶۵) ۱۰- ۳۰ر۱۲ -۳- ۳۰ر۵-۸ ساینا (۳۵۲۴۴۲) ۹-۱۵ر۱۱- ۳۰ر۱- ۴۵ر۳-۶ -۱۵ر۸ مونت‌کارلو (۷۹۷۴۱) ۱۰-۱۵ر۱۲-۳۰ر۲- ۴۵ر۴-۷-۱۵ر۹
● **پناهگاه شیطان** - سینماسکوپ - رنگی - رابرت‌وود
مولن‌روژ (۷۲۹۲۹) ۱۵ر۱۱- ۳۰ر۳- ۳۰ر۵- ۳۰ر۷- ۳۰ر۹ مهتاب (۱۴۷۷۷۷) ۱۰-۱۲-۳-۵-۷-۹ کریستال (۳۳۷۶۷۵) ۳۰ر۱۰-۳۰ر۲- ۳۰ر۴-۳۰ر۶-۳۰ر۸ تراس دیانا ۳۰ر۷- ۳۰ر۹
● **قمارباز** - شهین - ایرج‌رستمی
ری (۲۲۵۷۸) فردوسی (۳۳۵۷۸۴) ۹-۱۱-۱-۳-۵-۷-۹ کیهان (۹۵۷۳۶۰) ماندانا (۷۹۹۸۲) پرسپولیس (۵۸۱۰۸۳) ۳۰ر۱۰-۳۰ر۲ -۳۰ر۴ -۳۰ر۶ -۳۰ر۸ کارون (۹۵۱۰۶۵) دریا (۷۹۱۷۴۶) ۱۰- ۱۲-۲- ۴ -۶-۸
● **موظب‌شوهرتان‌باشید** - دین‌مارتین-رنگی
گلدیس (۶۲۸۷۱۳) ۳۰ر۳-۳۰ر۵-۳۰ر۷ (۳۰ر۹ بزبان اصلی)
● **خشم کولی** - فردین - پوری‌بنائی
تراس‌اونیورسال ۳۰ر۷-۴۵ر۹

آگهی مناقصه

انجمن ملی حمایت کودکان کرایه حمل حدود دو هزار تن نان روغنی ماشینی برنامه تغذیه سال تحصیلی ۴۹-۴۸ را از تهران بشهرستان های مناطق منتخب بمناقصه میگذارد.

داوطلبان میتوانند بدفتر انجمن واقع در خیابان پهلوی، میدان ولیعهد کوچه خسروخاور پلاك۲۹ مراجعه و با اخذ برك شرائط مناقصه پیشنهادات خود را در پاکت لاك‌ومهر شده تا ساعت ۹ صبح روز چهار شنبه ۱۲ شهریور ماه ۴۸ بدفتر انجمن تسلیم و رسید دریافت دارند

پیشنهادات رسیده در ساعت ۱۰ صبح همان روز در کمیسیون رسیدگی بمناقصه بازو قرائت خواهد شد. حضور پیشنهاد دهندگان نیز در کمیسیون مزبور آزاد است.

«انجمن در ردیك یاکلیه پیشنهادات بدون ابراز دلیل مجاز و مختار خواهد بود.»

نیازمندیهای شما
تلفنهای ۳۱۱۲۲۴ و ۳۱۱۲۲۰

خرید و فروش اثاثیه

خرید

فرش کیهان تلفن ۷۶۳۷۷۶
خریدانواع قالی وقالیچه
در منازل می‌باشد لطفا یادداشت فرمائید برای معاملات همه نوع فرش با تلفن ۷۶۳۷۷۶ فرش کیهان مکالمه فرمائید خیابان روزولت میدان ۲۵ شهریور

فرش‌رضوی تلفن ۷۶۴۸۰۰
خریدار انواع فرشهای کهنه و نو صادراتی سنگین قیمت و فروشنده بهترین فرش های نو کاشان‌روزولت میدان ۲۵شهریور

نمایشگاه فرش گلشن
تلفنهای ۶۲۸۳۵۵ و ۶۳۱۴۲۱
انواع فرشهای نو از تمام شهرستانها موجود می‌باشد قیمت یك كلام در ضمن فرش نو وکهنه خریداریم .

فرش محسن
فرشهای کهنه ونوشما نقدا خریداری ومعاوضه میشود . تلفن ۶۰۹۴۰
سیمتری بین‌چهرراه‌شاه وحشمت‌الدوله مقابل بانك بازرگانی

فروشگاه ایران فرش
تلفن ۷۷۴۹۷۳
کلیه لوازم شما بهر مبلغ‌باشد بیشتراز سایرین‌نقد خریداریم
۱ـ۲۶ آـ۱۵۰۰

فروشگاه و نمایشگاه‌آسیا
یخچال ـ تلویزیون ـ اجاق گاز و فرش عادلانه خریداریم شاه چهارراه پیروز تلفن ۶۱۲۸۳۲

فروشگاه خالقی
تلفنهای ۳۰۳۰۸۰ و ۳۵۲۰۹۰
فرش کهنه و نو و یخچال ، تلویزیون و لوازم منزل شما را خریداریم
۱ـ۲۶ ۱۴۷۲آ

فرش پارس‌نو تلفن ۷۳۳۰۶
فرشهای کهنه و سنگین‌قیمت جهت صادرات نقدا خریداریم فرشهای کهنه را با نومعاوضه‌میشود

فرش اردیبهشت‌تلفن۶۸۱۶۴
بمدیریت اسماعیل اسدی
فرشهای کهنه و سنگین قیمت جهت صادرات نقدا خریداریم .

فروشگاه بختیاری تلفن ۷۵۹۳۳۹
منصف ترین‌خریدار کلیه‌لوازم منزل ، کولر ، پنکه و رادیو

فروشگاه‌شایان تلفن ۶۱۳۳۸۱
هرنوع قالی و قالیچه کهنه و نو یخچال تلویزیون اجاق‌گاز و سایرلوازم منزل نقداخریداریم.

فرش ملك ـ باغ صبا
تلفنهای ۷۶۴۶۱۷ ـ ۶۳۱۴۱۵
همه رقم فرش‌نو موجود درضمن فرشهای کهنه و نو شما را نقدا جهت صادرات باروپا خریداریم
۱ـ۲۶ آـ۱۶۴۷

فروشگاه آرمان‌تلفن ۶۹۶۴۳
بهترین خریدار تلویزیون فرش چراغ‌گاز و هرنوع یخچال‌نفتی

فرش صدری تلفن ۷۶۵۳۹۴
بهار بالاتر از بیمارستان‌شهربانی

موسسه بهمن ۶۳۱۸۰۰
خریدارقالی وقالیچه‌جهت‌صادرات
۱۰ـ۲۶ آـ۱۶۷۳

فروش

بعلت مسافرت
کلیه اثاثیه منزل و مقداری لباس‌نو و دست دوم بفروش میرسد .
نشانی کاخ جنوبی پائین‌تراز سه راه شاه کوچه نوربخش کاشی ۳۸۷ تلفن ۴۰۳۰۰
۱ـ۳ آـ۱۷۸۰

تعمیرات

تعمیرگاه تلویزیون الکترون تلفن ۷۶۳۶۸۲
تعمیر تلویزیون های R.C.A شاوب لورنس ـ تلفنکن ـ سیرا فیلیپس ـ وسایر مارکها و نصب کنورتور و آنتن تمام کانال با سرویس‌مجهزسیار بویژه‌شمیرانات

تعمیرگاه یخچال فریجیدر
تحت نظر متخصص ۳۰ سال تجربه در امور یخچال ـ لوازم یدکی موجود است تلفن ۷۲۳۳۶ مورد توجه سازندگان وسازمان های نصب و سرویس

تلویزیون سرویس یونر
تعمیرات انواع تلویزیون های اروپائی و آمریکائی شائوب ـ لورنس آر ـ سی ـ ای، امرسن دمونت و کلیه دستگاههای‌برقی باسرویس سیار تلفن ۷۶۳۲۱۸
۱ـ۱۵ آـ۱۷۱۳

اهم الکترونیک سرویس
یگانه‌تعمیرگاه‌مجهز تلویزیونهای شاوب لورنس
فیلیپس تلفنکن آر تی ای گروندیك و کنودتور ۶۲۴۸۱۷
۱ـ۲۶ آـ۱۱۴۴

سرویس تلویزیون سعید ۷۳۴۳۳
R.T.I-R.C.I صفائی‌رئیس سابق تعمیرگاه تلویزیون ایران

آنتن تلویزیون حمید.
نصب آنتن خارجی و ایرانی با فیلتر مخصوص تلفن ۳۱۳۱۴۷

تعمیر انواع یخچال‌وتلویزیون
در منزل با تضمین تلفن۷۶۱۴۹۵
۱ـ۶ آـ۱۶۵۸

نصب کولر

نصب و تعمیرات
کولروآبگرمکن کانال کشی ساختمان تلفن ۷۶۵۲۶۴

نمایشگاه های مبل

پیراهن مبل ۳۳۹۵۰۵
تعویض پارچه مبل ۳۳۹۵۰۵
پرده دوزی شهر راد ۳۳۹۵۰۵
پرده‌دوزی ارجمند ۳۳۷۳۷۰

شستشوی مبل و فرش

دوراکلین سرویس آمریکا
خشکشوئی مبلمان ، فرش ، موکت‌واتومبیل‌در محل‌وابسته بکارخانجات تاول ماستر ام ا. ۷۵۸۳۹۵ و ۷۵۸۳۹۶ ۷۳۶۸۳

کارخانه قالی شوئی‌داوید
فردوسی۱۳۱ تلفن ۳۱۲۵۴۲

شستشوی مبل‌و فرش کلین
سرویس‌مهرمبتکر و پیشرو
نظافت مبل و فرش در جای‌خود با مواد آزمایش‌شده با دستگاه منحصر بفرد تلفن ۹۵۲۵۴۶

شستشوی مبل و فرش ساحل
نظافت مبلمان و پلیش بوسیله دستگاه‌برقی درجای خود۹۵۶۵۶۵

شستشوی مبل‌و فرش‌ادیب
مبل و فرش تشکهای ماشین در جای خود تمیز مینماید۹۵۲۴۵۴
۱ـ۲۶ آـ۱۴۱۹

گاز مورد نیاز شما

سرویس‌پخش‌گاز جنرال
تلفنهای:
۹۵۸۲۵۲-۹۵۷۶۹۳
۹۵۹۱۶۴-۹۵۷۷۹۴
پخش گاز درتمام ایام هفته

اساگاز
از ۷ و نیم صبح تا ۷ شب تلفن پخش گاز و سرویس : ۴۴۸۰۲ ـ ۴۶۷۶۶ ـ ۶۹۷۴۵
دایره فروش ۶۱۲۴۷۱

ایران‌گاز
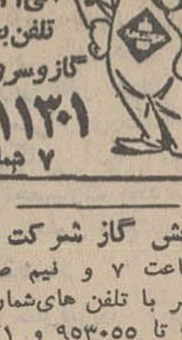
همه روزه از ساعت ۷ صبح الی۱۱شب تلفن پخش گازوسرویس ۶۱۱۳۰۱ ۷ شماره

بخش گاز شرکت بوتان
از ساعت ۷ و نیم صبح‌تا۸ بعدازظهر با تلفن های‌شماره : ۹۵۳۰۵۱ تا ۹۵۳۰۵۵ و ۳۳۸۲۲۱ ۳۳۸۲۲۲ و ۳۳۲۹۲۴ آماده قبول سفارشات مشتریان محترم خود در تهران میباشد .

سازمانهای فنی و فرهنگی

دبیرستان پسرانه سینا
دوره کامل متوسطه
دارای‌شعب طبیعی و ریاضی از دانش آموزان علاقمند به تحصیل ثبت‌نام مینماید.
امیریه‌چهار راه معزالسلطان
۱ـ۱۰ آـ۱۵۹۴

انستیتوی مهندسی‌ومکانیك خاك
از اول مهر ماه کلاسهای خصوصی جهت تدریس دوره‌های عملی و نظری مکانیك خاك برای خانمها و آقایان دیپلمه و مهندس شروع خواهد کرد . طالبین با تلفن ۷۲۰۳۶ تماس بگیرند .
۱ـ۳ آـ۱۷۰۷۹

تعلیم رانندگی

هنرستان فنی پرستو
مرکز آموزش‌صحیح رانندگی، مکانیکی ،ترافیك‌مجهز به‌بهترین ومدرنترین وسیله آموزش تهران خیابان شاهپور چهار راه گمرك تلفن [illegible]

تدریس خصوصی

انگلیسی یا فرانسه توسط خارجی تلفن ۴۷۱۴۱

فیزیك شیمی ریاضیات
توسط دانشجویان پلی تکنیك با تضمین قبولی ۲۳۶۶۰
۱ـ۲ آـ۱۶۹۱۷

پانسیون

پانسیون مریم
آسایش بانوان و دختران‌دانشجو را تامین مینماید جاده پهلوی ایستگاه زهره پلاك ۵۱۱ تلفن ۸۵۱۴۲۳

اطلاعات
صاحب‌امتیاز و مدیر مسئول
عباس مسعودی
خیابان خیام ـ ایران‌چاپ
تلفنخانه اطلاعات
۳۱۱۰۷۱ تا ۳۱۱۰۸۹
شعبه آگهی ها ۳۱۱۲۱۳

استخدام

کارگر ساده کم سن
موردنیاز است تلفن ۴۱۹۴۴
۲ـ۵ آـ۱۷۶۸

بسته بند
عده ای دوشیزه دارای تحصیلات اول تا سوم متوسطه برای کار بسته‌بندی‌درکارخانه‌لوازم آرایش استخدام میشود . با در دست داشتن مدرك تحصیلی ـ دو برك رونوشت شناسنامه و چهار قطعه عکس به ساختمان پلاسکو طبقه سوم شماره ۳ر۶ مراجعه فرمائید .
۱ـ۳ آـ۳۷۴۰۰

آگهی استخدام
کارخانه شیر پاستوریزه اصفهان جهت تکمیل کادراداری احتیاج به یك مدیر و حسابدار ورزیده دارد .
شرایط استخدام :
۱ـ داشتن لیسانس ـ فوق لیسانس در اقتصاد یا مدیریت‌یا امور مربوط به تولید شیر پاستوریزه‌برای مدیریت ولیسانس حسابداری جهت حسابدار .
۲ـ عدم تعهد خدمت در موسسات دولتی و خصوصی .
۳ـ داشتن معافیت دائم .
۴ـ داشتن حداقل سه سال تجربه کار اداری .
متقاضیان میتوانند فتوکپی مدارك تحصیلی و معافیت‌وآدرس و شماره تلفن خود را با پست جهت کارخانه ارسال دارند .
۱ـ۵ آـ۳۷۶۱۲

بانك عمران
بچندنفر دیپلمه کشاورزی‌جهت خدمت در املاك تقسیم شده‌پهلوی واقع در استانهای مازندران کرمانشاهان ـ فارس ـ خراسان احتیاج دارد داوطلبان میتوانند جهت اطلاع از سایر شرایط استخدام تا ۴۸/۶/۱۵ بکارگزینی بانك واقع در خیابان اسلامبول مراجعه نمایند .
۱ـ۲ آـ۳۷۶۴۰

دفتر فنی تهران
نیازمند به دو نفر ماشین‌نویس مجرب‌ودو نفر چرخ‌سوار میباشد از ساعت ۷ عصر الی ۸½ به‌تلفن ۶۶۰۷۵ مراجعه فرمائید .
۱ـ۲ آـ۱۶۹۲۹

آگهی استخدام
شرکت مقاطعه کاری مجم به یکنفر دوشیزه که دارای دیپلم متوسطه و بزبان انگلیسی کاملا آشنائی‌داشته و باموراماشین‌نویسی فارسی و لاتین هم آشنائی کامل داشته باشد نیاز دارد . داوطلبان میتوانند همه روزه از ساعت ۱۰ الی ۱۲ صبح بدفتر شرکت‌بنشانی خیابان‌ویلای‌شمالی ـ اسفندیاری پلاك ۳۱ مراجعه نمایند .
۱ـ۳ آـ۱۶۹۱۳

ویزیتور فعال مرد
تعداد ۱۰ نفر ویزیتور مرد با حقوق و پورسانتاژ استخدام میشود.آدرس‌شاهرضا اول روزولت ساختمان جم طبقه سوم شماره۳۰۷
۱ـ۲ آـ۱۷۷۱

یك دوشیزه یابانو
که در امر ماشین‌نویسی و تلفنچی وارد باشد نیازمنداست.
لالـه‌زار نو چهار راه مهنا ساختمان‌البرز طبقه اول پلاك۲و۳
۱ـ۲ آـ۱۷۷۷

سازمان پاك به عده‌ای
دوشیزه و جوان فعال نیاز دارد میدان ژاله پاساژ لاله
۱ـ۵ آـ۱۶۸۵

ده‌نفر دوشیزه یابانو
دیپلمه پس از یکدوره ۴۵روزه منشی‌گری مشغول بکار خواهند شد تلفن ۳۳۵۰۴۰
۱ـ۱۰ آـ۱۵۳۸

کارخانجات بیسکویت گرجی
جهت فروش محصولات خویش فروشنده واجد شرایط زیر را برای تهران و شهرستان احتیاج دارد :
۱ـ سابقه فروشندگی جهت پخش اجناس با ماشین های‌سیار.
۲ـ دارای تحصیلات درحدود دیپلم .
۳ـ تضمین ملکی حداقل‌پنجاه هزار تومان .
۴ ـ دارای برك خاتمه خدمت یا معاف دائم .
۵ـ کسانیکه دارای گواهی نامه رانندگی باشند حق تقدم دارند .
داوطلبان حائز شرایط با در دست داشتن سند مالکیت و مدارك فوق همه روزه بین ساعت ۱۰الی ۱۲ بشرکت سهامی بیسکوپرس خیابان‌بوذرجمهری غربی‌ساختمان گرجی مراجعه فرمایند .
۱ـ۳ آـ۳۷۳۰۰

پرستار ورزیده
شبانه روزی برای نوزاد با حقوق مکفی نیازمند است سن در حدود ۳۰ الی ۴۵ لطفا بتلفن ۶۲۵۱۹۷ مراجعه فرمائید .
۱ـ۲ آـ۱۷۹۵

شرکت انتت‌پوز بیکنفر حسابدار
آشنابزبان فرانسه احتیاج‌دارد از واجدین شرایط خواهشمنداست بقسمت حسابداری شرکت خیابان آناتول فرانس شماره ۹۹ مراجعه نمایند .
آـ۳۷۹۹۰

کارخانجات لیلاند موتور ایران احتیاج به
۱ـ کارگر مدل‌ساز درجه یك ۵ نفر
۲ـ کارگر صافکار درجه یك ۵ نفر
دارد واجدین شرایط میتوانندهمه روزه به کارگزینی شرکت واقع در کیلومتر ۱۴ جاده کرج‌مراجعه نمایند .
۱ـ۶ آـ۱۶۸۴۷

آگهی استخدام
بیکنفر دوشیزه یابانو که در امر ماشین نویسی فارسی ولاتین تسلط کامل داشته باشد نیازمندیم داوطلبین میتوانند همه روزه باستثنای ایام تعطیل از ساعت۱۷ الی ۱۹ به خیابان حافظ بین‌چهار راه یوسف‌آباد وفرانسه شماره ۸۲ شرکت زهره‌آفاق مراجعه فرمایند.
۱ـ۳ آـ ۱۶۴۵۳

کارخانجات
مهندس‌سیروس ارجمند
استخدام میکند
۱ ـ مهندس مکانیك باحد اقل سه‌سال سابقه کار و آشنا بزبان آلمانی
۲ـ مترجم‌زبان انگلیسی آشنا باصطلاحات فنی
۳ـ تکنسین در رشته ساختمان فلزی
نشانی جاده‌دماوند
تهران ـ تهران پارس تلفن ۲ـ۷۸۱۵۶۱

کارگر خیاط
تکه‌دوز زنانه دوز مورد نیاز است . تخت جمشید فیشرآباد شماره ۳۰۵ تلفن ۴۹۸۰۸
۱ـ۱۰ آـ۱۶۲۴۳

شرکت سهامی زمزم
کارخانه پپسی‌کولا طهران به خدمات افراد ذیل نیازمند است:
۱ـ پنج‌نفر فروشنده باحداکثر سن سی‌سال و دارای تضمین ملکی با حقوق مکفی .
۲ـ ده نفر راننده پایه دو همگانی حداکثر سن سی سال.
متقاضیان بادر دست داشتن رونوشت برك معافی غیر پزشکی و ۴ قطعه عکس و دوبرك‌رونوشت شناسنامه همه روزه از ساعت ۴الی ۶ بعد از ظهر بکارگزینی شرکت سهامی زمزم کارخانه پپسی کولا واقع درخیابان آیزنهاور مراجعه نمایند .
۱ـ۳ آـ۳۷۰۲۲

یکنفر دوشیزه یا بانو سکرتر
که‌بزبان‌انگلیسی کاملا آشنائی داشته‌باشد و تایپ انگلیسی بداند موردداحتیاج است صبحهاازساعت ۹ تا ۱۲ با تلفن ۷۷۳۰۸۱ تماس بگیرند .
۱ـ۳ آـ۳۷۸۰۴

شرکت واراسادوشیزه یابانوئی
آشنا به مکالمات تلفنی وماشین نویسی را استخدام میکند تلفن ۶۲۹۴۷۳
۱ـ۳ آـ۱۷۹۹

استخدام لیسانسیه
شرکت‌سهامی خوراك نمایندگی محصولات مشهور آرایش لانکوم و اورآل پاریس برای سرپرستی فروش در شهرستانها بچند نفر لیسانسیه که‌قادربه‌مسافرت به شهرستانهابوده و مانع قانونی استخدام‌نداشته‌باشند احتیاج‌دارد. پذیرفته‌شدگان‌از حقوق و مزایای مکفی وآئین‌نامه های بازنشستگی و بهداشت و وام مسکن استفاده نموده و فرصت برای پیشرفت‌و ترقی آنها کاملا مهیا است .
داوطلبان‌میتوانندجهت‌مصاحبه روز شنبه اول شهریور ماه از ساعت ۸ صبح الی ۱۲ و از ساعت ۴ونیم الی ۷و نیم بعد از ظهر به شرکت سهامی خوراك خیابان فردوسی شمالی خیابان کوشك کوچه خسرو شاهی قسمت لوازم آرایش مراجعه نمایند .
۱ـ۲ آـ۳۷۹۳۸

کارخانه صنعتی زه بافراد زیر نیازمند است .
۱ـکارگر قالب‌بند ۲ـ کارگر ورق‌کار ۳ـ کارگر مونتاژ کار اجاق گاز ۴ـ سرویس کاراجاق گاز ۵ـ یك نفر سرآشپز برای سرپرستی آشپزخانه کارخانه ۶ـ کادگر نقاش پیستولدکار .
داوطلبین با در دست داشتن برك معافیت نظام وظیفه و سایر مدارك به کارخانه زه جاده‌قدیم کرج مراجعه نمایند .
تلفن ۹۵۳۰۹۱ ـ ۹۶۱۰۴۷
۱ـ۱۰ آـ۳۷۸۷۴

چند نفر خانم ماشین‌نویس
باتجربه که فارسی و انگلیسی را بطور صحیح ماشین کرده و آشنائی بزبان انگلیسی داشته باشند مورد نیاز است علاقمندان میتوانند بآدرس خیابان سپه مقابل موزه پاساژ باستان شرکت متارول تلفن ۳ـ۳۰۳۱۸۱ مراجعه نمایند .
۱ـ۳ آـ۳۵۰۰

Irano — German manufacturing company requires cost accountant, with good knowledge of English language. Please send your application to P.O.B. 2184

Irano — German company requires Agricultural Engineers for pest — controlling knowledge of German or English is essential. Please send your handwritten application to Ch. No.

بانو یا دوشیزه مستخدم شبانه روز
موردنیاز است تلفن ۷۹۴۰۲۸
۱ـ۳ آـ۱۷۸۳

راننده پایه یکم
شرکت سهامی ریسندگی و بافندگی فخر ایران برای تکمیل کادر رانندگی قسمت حمل و نقل کارخانجات خود واقع در هشتاد کیلومتری جاده تهران ـ قزوین چند نفر راننده پایه یکم مجرب را با حقوق و مزایای مکفی استخدام مینماید .
داوطلبان میتوانند باداره کارگزینی شرکت واقع درخیابان حافظ ساختمان بانك کار طبقه ۱۹ مراجعه نمایند .
۱ـ۲ آـ۱۷۰۹۷

EMPLOYMENT
IF YOU ARE the kind of secretary that is looking for an exciting career, willing to work hard, knowing speedy shorthand and typing in English and Farsi, able to file and to generally take the load off the boss's back, then by all means apply. The salary is attractive too. Apply Box No. 587, Ettela'at.

PHARMAZEUTISCHES INDUSTRIEUNTERNEHMEN
sucht
eine junge iranische Dame, die
die deutsche Sprache gut beherrscht (mündlich und schriftlich), als
SEKRETAERIN
für seinen Betriebsleiter. Lateinund Persisch-Schreibmaschinen-Kenntnisse sind erforderlich. Senden Sie bitte Ihre Bewerbungs-unterlagen an P.O. Box 1885 oder rufen Sie uns unter Telefon Nr. 78 02 41 an.

شرکت سهامی سرد خانه جنرال
لوله‌کش و جوشکار ماهر وبا تجربه استخدام میکند . داوطلبان بین ساعات ۸ صبح تا ۵ بعد از ظهر بمحل شرکت واقع در جاده قدیم کرج جنوب مهرآباد ایستگاه جنرال مراجعه نمایند .
۱ـ۳ آـ۳۷۷۸۶

SAIPAC

استخدام در شرکت‌سیتروئن
کارگر ساده ۵۰ نفر سواد کلاس ششم ابتدائی وبرك معافیت نظام وظیفه .
آدرس ـ جاده کرج کیلومتر ۲۲چیتگر ـ کارخانجات‌سیتروئن
۱ـ۲ آـ۳۷۷۹۸

آگهی استخدام رئیس حسابداری
یك‌شرکت بزرگ‌تعاونی احتیاج به یکنفر حسابدار ورزیده تمام وقت‌برای‌تصدی ریاست‌حسابداری دارددداوطلبان‌میتوانند درخواست خود را که متضمن‌مشخصات‌میزان تحصیلات و سوابق کار و یك قطعه عکس و آدرس و میزان حقوق‌درخواستی باشد . براهنمای شماره ۵۸۶ روزنامه اطلاعات ارسال دارند .
آـ۱۷۰۱۱

یك نفر حسابدار با سابقه
که بزبان انگلیسی یا آلمانی آشنائی داشته باشد و یك نفر تحصیلدار باضامن و دو نفر فروشنده‌باسابقه که بزبان‌انگلیسی یا آلمانی آشنائی داشته باشد نیازمندیم .
به تلفن ۳۰۲۶۶۸ و ۳۰۲۵۴۲ مراجعه فرمایند .
آـ۱۶۹۸۹

تعدادی کارگر جوشکار و کفاش
و عادی مورد احتیاج است آدرس جاده‌کرج‌مقابل کیم حنب‌آنتریوز شماره ۷۵
آـ۱۷۰۴۱

آگهی استخدام
برای تصدی ریاست دبیرخانه یکی ازموسسات بزرگ یکنفر با شرایط ذیل استخدام میگردد .
۱ـ تحصیلات ـ حداقل‌دیپلم
۲ـ داشتن سابقه کار در تهیه و نگارش مکاتبات اداری
۳ـ دانستن زبان انگلیسی
متقاضیان مشخصات و سوابق خود را به راهنمای شماره ۵۸۸ روزنامه اطلاعات ارسال نمایند.
آـ۳۷۸۳۶

استخدام
یکنفر سرپرست با تجربه برای اداره‌کردن یك کارگاه‌قالب‌سازی با شرایط زیر نیازمندیم :
۱ـ حداقل معلومات دیپلمه هنرستان ، رشته فلزکاری
۲ـ داشتن برك خاتمه خدمت یا معافیت دائم نظام وظیفه
۳ـ اشخاصیکه تحصیلات‌بالاتر دارند و یا در خارج از کشور در رشته‌فوق دوره دیده اندارجحیت دارند .
داوطلبان با در دست داشتن یکبرك رونوشت شناسنامه و یك قطعه عکس و سایر مدارك لازم به کارخانجات پارس الکتریك خیابان آیزنهاور‌ایستگاه سینالکو شماره ۵۶۳ مراجعه نمایند .

استخدام
شرکت پانته‌آ ـ اشخاص زیر را استخدام مینماید :
۱ـ سرپرست فروش که از عهده اداره کردن نمایندگان فروش برآید یك نفر
۲ـ حسابدار که حداقل دارای ۵ سال سابقه در امر حسابداری داشته باشد یك نفر
واجدین شرایط روز پنجشنبه ۳۰ امرداد ماه از ساعت ۱۰ صبح الی ۱ بعد از ظهر بخیابان سپهبد زاهدی ساختمان ۱۰۲ طبقه هفتم مراجعه نمایند .
آـ۳۷۸۹۶

آگهی استخدام
به تعدادی مهندس راه وساختمان و تکنسین باسابقه نیازمندیم . طالبین‌به خیابان‌شاهرضا.خیابان دانشگاه . چهار راه مشتاق شرکت ساختمانی فاخ مراجعه فرمایند.
آـ۱۷۰۸۹

راننده متاهل با سابقه
جهت رانندگی اتومبیل‌شخصی با حقوق مکفی نیازمند است بتلفن۸۸۱۴۸۸ یا ۶۲۵۱۹۷مراجعه فرمایند .
۱ـ۲ آـ۱۷۹۳

جویای کار

جوانی ۲۳ ساله باسواد دارای گواهینامه ۲ شخصی ، معافی و ضامن معتبر جویای کار است‌تلفن ۹۵۸۶۳۰
آـ۱۷۰۳۵

زن‌وشوهری‌حاضرنددرخانواده‌ای مشغول کار شوند براهنمای شماره ۵۹۰ روزنامه اطلاعات مراجعه فرمائید .

مهندس راه و ساختمان با ۶ سال سابقه کار آماده کارترجیحا در تهران میباشد با تلفن ۶۳۱۸۲۲ تماس حاصل شود .
۱ـ۲ آـ۱۷۰۲۹

راننده دو تهران با ۱۳
سال سابقه تلفن ۹۶۱۵۷۸

گمشده

یکبرك چك بشماره ۳۰۲۱۹۰ـ۴۷ـ م بانك صادرات اکباتان‌از حساب جاری ۶۲۱ بمبلغ یکصد هزار ریال سررسید ۴۸ر۵ر۲۱ در وجه یعقوب ابایهودایان مفقود شده و از درجه اعتبار ساقطاست یابنده بتلفن ۴۱۰۱۸ مراجعه فرماید .

۱۰ طغری چك از شماره۵۵۳۴۰۰ تا ۵۵۳۵۰ بانك سپه نادری از حساب جاری ۵۱۶ اینجانب که چهار برك آن سفید امضاء ودر نزد آقای مهدی زمانی بوده است سرقت شده و از درجه اعتبار ساقط است .
علی عالم‌پیکر

گذرنامه شماره ۱۴۲۲۸۸ بنام نصرالله سازور مفقود شده از یابنده تقاضا میشود بتلفن ۵۶۱۹۰ اطلاع دهد .

کارت بازرگانی شماره
۲۵۷۹۰ بنام شرکت فکیواسا با مسئولیت‌محدود بمدیریت‌اینجانب فریدون علیزاده در حین انجام تشریفات گمرکی مفقود گردیده کارت مزبور در دست هر کس باشد از درجه اعتبار ساقطاست.

برای ساختمان شما

کاغذدیواری ونقاشی‌ساختمان
جانفدا باقساط تلفن ۷۸۱۹۷۷

دفتر فنی داریوش
تهیه‌نقشه و نظارت‌ساختمان نقشه برداری تلفن ۶۲۱۴۸۹

رفع گرفتگی لوله‌ساختمان
در ۲ دقیقه سازمان تراکم
تلفن ۸۸۱۶۸۱

لوله بازکنی فاضل آب
بادستگاه‌تراکم‌هوا
تلفن ۷۵۶۴۰۸

لوله بازکنی فاضل آب
بادستگاه‌تراکم‌هوا
تلفن ۷۶۳۲۸۶

لوله بازکنی فاضل آب
بادستگاه‌تراکم‌هوا
مقدم ۶۴۶۳۵

معاملات پول

پول درمقابل املاك شمال
شهر وشمیرانات‌موجود است‌به تلفنهای ۳۳۹۰۶۷ و ۳۳۶۸۸۵ مراجعه فرمایند

وام‌درمقابل تلفن ۳۳۳۳۰۳

وام‌درمقابل تلفن‌فوری۳۳۷۴۳۷
۱ـ۲۶ آـ۸۷۸

پول تومانی۴ شاهی ۷۳۵۴۱

وام‌درمقابل تلفن ۳۰۱۳۳۴

پول‌شرطی‌باسودبانکی۴۸۴۶۳
۱ـ۲۰ آـ۱۶۰۹

پول شرطی نیازمندیم ۴۸۴۶۳
۱ـ۲ آـ۱۶۰۷

وام در مقابل تلفن ۳۳۷۴۳۷
۱۲ـ۲۶ ۱۴۷۷آ

پول شرطی بافیمت
بانك موجود است ۴۵۱۴۲
۱ـ۲۶ آـ۱۷۲۰

وام در مقابل تلفن ۷۶۵۶۸۸

وام در مقابل تلفن ۷۵۷۶۳۹
۱ـ۲۶ آـ۱۷۷۰

وام در مقابل تلفن ۳۰۱۳۳۵
۱ـ۲۶ آـ۱۷۷۸

معاملات املاك و مستغلات

فروش

خرید وفروش اراضی نارمك
تهران پارس ـ پول شرطی، بازرگانی امینی تلفن ۷۹۰۰۹۰

چند دستگاه ساختمان نوساز
بمساحت ۴۶۰ متر شمالی و جنوبی بفروش میرسد عباس‌آباد سی‌متری مدرسه عالی بازرگانی تلفن ۶۲۲۹۹۶ و ۶۲۸۹۲۸
۱ـ۵ آـ۱۷۴۵

اول باغ سپهسالار
از خانقاه ساختمانی درفضای ۲۰۰۰ متری با کلیه وسائل‌مدرن بفروش میرسد تلفن ۷۷۰۴۱۹

بهترین اوکازیون
مستقل پردرآمد بنازلترین‌قیمت چهار طبقه و نیم جنوبی مجزا مهندسی ساز با شوفاژ و کولر پهلوی حدود سینما اتلانتیك اجاره ماهیانه ۴ هزار تومان قیمت حدود ۳۶۰ هزار تومان آژانس شایسته ۳۰۵۳۴۹
۱ـ۳ آـ۱۷۵۰

خانه مستغلات ویلا
در داودیه چالهرز ۷۷۰۶۹۹

پنج‌قطعه زمین یونجه‌کاری
با آب و برق دولتی سالن‌برای مرغداری و پرواربندی بفروش میرسد تلفن ۳۱۲۴۹۸
۱ـ۲۰ آـ۲۹۵۸۲

یکباب خانه واقع‌در داودیه
خیابان ظفر مهندسی ساز که با آخرین استیل معماری ساخته شده بادکوداسیون عالی تلفن آب لوله کشی برق شوفاژ کانال‌کشی کولر بعلت مسافرت بدون واسطه بقیمت ۴۵۰ هزار تومان بفروش و یا باجاره واگذار میشود ۵ تا۹ بعد از ظهر تلفن ۷۷۳۱۲۲
آـ۱۷۹۴

لاله‌زار بنگاه کوشان۳۳۹۷۸۴
فروشنده املاك در همه جا لطفاباتلفن‌دستور فروش‌بفرمائید
۱ـ۵ آـ۳۷۰۴۰

ویلای مجهز و مدرن در خیابان نیاوران به مساحت ۱۰۰۰ متر به فروش میرسد . دفتر داد وستد ۷۵۷۰۳۱
۱ـ۳ آـ۱۷۵۵

خانه فروشی
خانه‌ای بمساحت ۶۲۰ متر با ۴۶۵ متر زیر بنا ، ویلائی‌دارای استخر شوفاژ ـ کولر ـ تلفن‌ـ برق۳فاز آب‌لوله‌کشی‌واقع‌دربلوار ناهید خیابان هاید پارك بقیمت ۴۵۰۰۰۰ تومان تلفن ۷۶۰۸۰۹از ساعت ۸ صبح الی ۱۳
۱ـ۳ آـ۱۷۵۵

زمینی است در کیلومتر۱۲
جاده مخصوص کرج تفکیك شده بقطعات دو هزار متری دو بر دیوارکشی شده مناسب برای کارخانه . بنگاه رویال آقای مباشری تلفن ۴۵۰۴۰ـ۶۸۵۶۲
۱ـ۳ آـ۱۶۹۱۱

خانه قدیمی خیابان پهلوی بالای تخت جمشید
از قیمت زمین ارزانتر
۲۰۰ متر با سه اطاق و حمام دو انبار تلفن و کولر قیمت‌حدود ۱۵۰ هزار تومان برای فروش دراختیار بنگاه کوشان لاله‌زار ۳۳۹۷۸۴ میباشد .
۱ـ۳ آـ۳۷۹۲۰

زمین فروشی
درشهسوار هزار و بیست متر مربع برای پلاژ تلفن ۷۷۳۴۷۸
۱ـ۳ آـ۱۷۸۱

فروشی نزدیك‌میدان سپه بقیمت ۱۴۰ هزار تومان
عمارت چهار طبقه با ۱۲اطاق دو زیر زمین بمساحت ۱۷۰ متر بوسیله بنگاه کوشان لالـه‌زار ۳۳۹۷۸۴ فروخته میشود .
۱ـ۳ آـ۳۷۹۴۰

بر فرح شمالی خانه کلنگی
بدون واسطه بفروش میرسد ۷۵۸۲۴۵
۱ـ۵ آـ۱۷۹۰

خریداری میشود

سالن سرپوشیده به وسعت تقریبی
۲۰×۵ با برق سه‌فاز اجاره یا خریداری میشود تلفن ۲۸۷۸۵
۱ـ۵ آـ۱۶۷۹

پهلوی‌دره قشلاق داودیه
قیطریه ولنجك عابدی ۸۵۰۰۹۵

زمینهای زعفرانیه دره قشلاق مکانیر وسعادت‌آباد، عباس آباد ، فرحزاد
را خریداریم بازرگانی جلالی خیابان پهلوی‌تلفن های ۶۲۶۴۱۱ و ۶۲۴۱۹۳

دفترپارس هر نوع خانه
ومستغل وزمین درعباس‌آباد و شمیرانات برای شما خریداری و معاوضه مینماید تلفن ۷۶۱۵۵۸

دفتر براتی شمیران
خیابان‌پهلوی‌باغ‌فردوس۸۵۲۵۷۵
۱ـ۳۰ آـ۱۰۴۱

زمینهای دیدوندیدیوسف‌آباد
را خریداریم ۶۲۲۳۸۰
۱ـ۱۰ آـ۱۷۹۱

اجاره می‌شود

یك طبقه ساختمان بانما
تجهیزات اجاره
۳۵۰۰ ریال خیابان نظام آباد ایستگاه‌حسینی بن‌بست‌خوشنویسان پلاك ۲۳
۱ـ۳ آـ۳۷۴۹۰

بر خیابان آیزنهاور
یك دستگاه آپارتمان چهاراطاق و حال کولر تلفن برای شرکت آماده‌است‌طالبین با تلفن۹۵۳۸۸۵ تماس بگیرند . صبح ها ۷ تا ۹ عصر ۵ تا ۷

یوسف‌آبادخانه ۵اطاقی‌سرویس
اجاره داده میشود ۶۲۴۳۵۶
آـ۱۷۰۵۷

بر خیابان مستغلی
در ۹ طبقه و نیم دارای ۵۶اطاق وزیرزمین‌وسیع مجهز به‌آسانسور شوفاژ و تهویه یکجا اجاره داده میشود تلفن ۷۰۶۵۳ـ۷۶۰۱۱۶
۱ـ۲ آـ۱۶۹۲۷

اجاره میشود

موسسه امور خارجیان
مخصوص اجاره منازل تخت‌جمشیدشرقی کاشی ۵۰۳ ـ۷۱۷۸۲
۱ـ۳۶ آـ۱۳۶۲

واگذار میشود

خیابان سپه مقابل‌شیخ هادی ۳ باب‌مغازه‌بزرگ مناسب فروشگاه و سوپر مارکت با برق‌و آب با شرایط مناسب واگذار میشود تلفن : ۴۴۰۲۳
۱ـ۶ آـ۱۷۵۷

مطبی در شمال شهر بااثاثیه بعلت مسافرت واگذار میشود تلفن ۷۲۸۸۵
۱ـ۳ آـ۱۵۸۶۱

قابل توجه دفاتر،شرکتها، مهندسین مشاور، اطباء
آپارتمان شامل پنج اطاق با مبلمان و لوازم کامل و لوکس‌در طبقه اول خیابان ایرانشهرشمالی بطور یکجا واگذار میشود تلفن ۸۳۳۶۶
آـ۳۸۰۱۴

یکباب مغازه واقع
در خیابان قدیم شمیران‌ایستگاه چالهرز ساختمان رحمانی واگذار میشود به تلفن ۹۵۴۱۶۴ مراجعه شود .
آـ۳۷۹۷۴

فروش اتومبیل

سفارت آمریکا تعداد۷دستگاه اتومبیل را بطریق مزایده بفروش میرساند :
۱ـ جیپ مدل ۱۹۶۳
۲ـ دوج ۱۹۶۲
۳ـ شورلت مدل ۱۹۶۵
۴ـ جیپ آهو مدل ۱۹۶۶
۵ـ جیپ آهو مدل ۱۹۶۴
۶ـ شورولت کاریل‌مدل ۱۹۶۶
۷ـ شورلت کاریل مدل۱۹۶۶
اتومبیلهای فوق را میتوان‌روز های شنبه ـ دوشنبه ـ سه‌شنبه چهارشنبه ـ پنجشنبه و شنبه ۱ر۳ر۴ر۵ر۶و۸ شهریور ماه بین ساعات ۸ صبح تا ۴ بعد از ظهردر محوطه گاراژ سفارت واقع در خیابان تخت‌جمشید رویت نمود. پیشنهادات روز سه‌شنبه یازده شهریور ماه بازخواهد شد .بدیهی است کلیه‌حقوق و عوارض‌گمرکی بعهده خریدار میباشد . سفارت امریکادررد یا کلیه‌پیشنهادات وارده مجاز میباشد .
۱ـ۵ آـ۱۶۸۴۵

اتومبیل موریس ۱۳۰۰
مدل ۱۹۶۹ نو (فقط ۵۰۰۰ کیلومتر کارکرده) بعلت مسافرت بدون واسطه بفروش میرسدتلفن ۶۲۴۸۱۳
۱ـ۲ آـ۳۷۵۰۴

اولین بازار اتومبیل در ایران
خرید ، فروش و معاوضه اتومبیل بقیمت روز و عادلانه انجام میشود سرچشمه توقفگاه کاروان ۳۰۱۳۲۷
۱ـ۱۳ آـ۱۷۱۷

فروشگاه نوکل‌جیپ ولندرور
میدان باغشاه سپه تلفن ۴۷۰۷۵

مدل ۶۷
دوج دارت فقط بیست هزار کیلومتر کارکرده فروشی ۶۳۱۹۱۹ ساعت ۲ تا ۸ بعد از ظهر .
۱ـ۲ آـ۱۷۰۷۷

یکدستگاه اوپل رکورد
مدل ۶۱ بفروش میرسد بتلفن ۷۸۱۱۴۹ از ساعت ۹ تا ۱۰ بعد از ظهر مراجعه فرمایند .
آـ۱۷۱۹۹

برای‌اتومبیل‌شما
رحمتیان
اولین تهیه کننده چادر و روکش تشك دوخته وآماده در رنك های مختلف برای ژیان ـ پیکان ـ شاهین ـ آریا وسایر اتومبیلها بانصب فوری نمایشگاه رحمتیان : خیابان فردوسی‌مقابل صندوق پس‌انداز ساختمان آفتاب شرق شماره ۸ تلفن ۳۰۴۲۵۰ ـ ۵۰۵۸۰
۱ـ۲۶ آـ۱۵۳۴

کرایه

اتولوکس
اتومبیلهای تشریفاتی باراننده برای داخل وخارج تهران میدان فردوسی تلفن ۴۴۶۰۵ و ۶۱۱۲۷۰

کالج بار
بارکش شهر وحومه
بیمه‌اثاثیه‌منزل
تلفن
۴۱۱۱۱
۶۱۱۱۱۱

راهنمای پزشکی اطلاعات

.فشارخون‌وبیماریهای‌مزمن درمان‌فلج.چپی‌چشم‌وروماتیسم
با روش هموپاتیك بیسابقه در ایران دکتر حسن بهره‌مند از دانشگاه هند با ۴۱ سال سابقه ـ سعدی شمالی بیمه تلفن ۳۰۱۶۱۷ و ۸۶۳۲۸

متخصص فیزیوتراپی
دکتر قیصر درمان فلجها ـ دردهای‌عصبی و عضلانی و روماتیسم وسیاتیك تخت جمشید چهار راه بهار کوچه آفتاب تلفن ۷۶۵۶۱۴

متخصص بیماریهای جهاز هاضمه
بیماریهای معده ، کبد وروده ،بواسیر بدون عمل جراحی دکتررفیعی متخصص ازدانشگاه پاریس ـ جامی‌اول کوچه پاریس تلفن ۴۸۱۸۹

متخصص بیماریهای دیوی وسل
دکتر هوشنك طبیب‌زاده خیابان پهلوی نزدیك سینما مهتاب ۴۰۵۰۴

متخصص بیماریهای چشم
دکتر زرین‌نام
متخصص عینکهای نامرئی و جراح چشم رئیس سابق قسمت عینکهای کمپلیکه آلمان فرح جنوبی بالاتر از تخت‌طاوس شماره ۲۲۱ تلفن ۷۶۲۱۴۵

دکتر هوشنك برجیس جراح و متخصص چشم از امریکا
دارای تخصص در عینك نامرئی خیابان بزرگمهر شماره ۶ تلفن ۶۹۰۱۲ پذیرائی صبح و عصر

بیماریهای روماتیسمی داخلی
دکتر ناصر برجیس صبح و عصر خیابان سپه چهار راه پهلوی

دکتر عبدالصالح صالحی سردردهای مزمن سیاتیك لومباگو ضعف اعصاب با تعیین وقت قبلی تلفن ۷۶۰۸۶۱

متخصص بیماریهای کودکان
دکترحسن شاهکار میدان ۲۵ شهریور کوچه نظامی عصرها ۷۶۵۴۳۵

متخصص بیماریهای پوست وموی سر
دکتر خشنود متخصص بیماریهای پوست
شاهرضا مقابل لاله‌زارنو پذیرائی بعد از ظهرها ۴ تا ۸ تلفن۴۹۶۳۲

متخصص جراحی فك وصورت
دکتر در طب و دکتر دندانپزشك ایرج مودت متخصص جراحی فك‌وصورت از آلمان و سوئیس پهلوی اول آریامهر تلفن ۶۲۰۱۶۵ از ۴ تا ۸

درمان بواسیر بدون عمل جراحی
فیسور و فیستول با متد موثر ـ دکتر عباس نیك‌نژاد ـ پذیرائی عصرها خیابان روزولت شمالی زیر تخت طاووس کوی مدائن پلاك ۳۵

متخصص بیماریهای اطفال
دکتر رمضانخانی متخصص بیماری های اطفال قلهك دولت عصرها ۸۱۱۷۰

متخصص جراح‌ومغزواعصاب
دکتر محمود عالم‌چهار راه شاه‌اول کوچه‌سیمرغ‌تلفن۶۱۱۲۱۲ـ۷۵۸۶۴۳

متخصص دندانپزشك
دکتر منوچهر بهروز مهر جراح فك و دندانپزشك از آلمان ایرانشهر جنوبی ۹۰ر۳ تلفن ۴۶۰۱۰ و پذیرائی از ۴ تا ۸

دکتر محسن صادقی ـ عباس آباد چهار راه فرح شماره ۲۳۲ صبح‌وعصر

جراحی گوش و حلق وبینی
دکتر جاوید نهورای چهار راه پهلوی پایین اول امیریه ۴۷۱۹۳ عصرها

بیماریهای داخلی
دکتر سید محمد کاظم طباطبائی تجریش متخصص
واستادیار بیماریهای‌داخلی،میدان‌سربل اول مقصودبك‌تلفن۸۵۳۵۶

ترك تریاك و هروئین
درمان اختصاصی معتادین ـ دکترپرویز برجیس
با سابقه ده سال تجربه در ترك اعتیاد ، بدون تشنج و بیهوشی خیابان پهلوی ـ جنب سینما امپایر صبح و عصر ـ تلفن ۶۲۷۹۵۶

ترك تریاك وهروئین طبق آخرین‌روش متداول در امریکا بدون ناراحتی در ۵ روز دکتر برجیس شاهرضا جنب پمپ بنزین فوزیه ۷۶۴۱۴۷ صبح‌وعصر

ترك تریاك دکتر رحمانی ـ متخصص امراض اعصاب روح از دانشگاه لندن خیابان پهلوی بالاتر ازچهار راه‌امیراکرم تلفن ۴۵۱۱۴

دکتر محمدعلی صدیقی ـ داخلی پوست ـ آمیزشی ترك هروئین ـ ترك الکل شاه چهار راه فروردین پذیرائی صبح و عصر تلفن ۴۹۵۲۶

ترك اعتیاد دریکی اززیباترین بیمارستانهای جهان باآخرین روش علمی درمدت ۵ روز دکترمحمددادخواه شماره۶۰ لاله‌زار ۳۳۸۱۷۰

بیماریهای آمیزشی
کلینیك دکتربرجیس شاهرضاجنب پمپ بنزین فوزیه ۷۶۴۱۴۷

دکتر یحیی صدری
بیماریهای آمیزشی و مجاری ادرارمیدان بهارستان خیابان صفی‌علیشاه

دکتر معانی ـ بیماریهای آمیزشی ـ فردوسی مقابل بانك ملی پس‌انداز

دکتر دانشگر امراض مقاربتی و مجاری ادرارسپه مقابل پستخانه ۳۰۲۴۱۶

دکتر پولوساامراض آمیزشی اورولژی فردوسی بالاکوچه صادق ۳۱۲۵۸۹

دکتر محمد رضا مسده ـ دیپلمه‌امریکاـدروازه‌دولت۳۳۴۳۸۹ عصرها

دکتر احتیاطی‌گواهینامه از آمریکاسپه چهار راه پهلوی تلفن ۹۷۰۲۹

دکترجناب‌زاده بیماریهای آمیزشی خیابان منوچهری مقابل‌کوچه‌ژاندارك

دکتراردشیر کوچك‌پور بیماریهای آمیزشی مجاری‌ادرارسپه چهارراه‌پهلوی

داروخانه‌ها

داروخانه شبانه روزی پارس
جاده پهلوی شمال پارك ساعی تلفن ۶۲۰۲۷۹ و ۶۲۹۴۹

داروخانه مهران خیابان‌شیر وخو رشید چهار راه استخر تلفن ۹۵۴۰۰۷

دربازکن برقی
بکد
B.K.D

باگوشی رنگی
تضمین ۵ ساله
بدون پیش قسط به اقساط ۶ ماهه
مرکز فروش ونصب شرکت بکد، سفارش تلفنی پذیرفته میشود ، تلفن ۶۲۸۷۷۴ ۶۲۷۸۸۲
خیابان پهلوی مقابل پارك ساعی شماره ۶۸۰

شرکت ایران انستال
تهیه ونصب انواع ورق ولوله‌های فشاری ایرانیت ـ خیابان‌قدیم‌شمیران اول تخت‌جمشید ساختمان نبش طبقه ۴ تلفن ۷۲۸۴۰

لوله سیم پاشی صمیمی
خیابان امیرکبیر ۱۱۲ تلفن ۳۳۶۴۳۳

در وزارت کار و امور اجتماعی

خانمها مسئولیت بیشتری عهده‌دار شدند

انتصابات جدید وزارت کار با توجه به تخصص خانمها انجام شده‌است

هفته قبل چهارده خانم در وزارت کار و امور اجتماعی به سمت های جدیدی منصوب شدند . اصولا این انتصابات بدنبال تغییراتی بود که از طرف وزیر کار در سازمان آنوزارتخانه بوجود آمد .

بدون تردید اهمیت فعالیت زنان در وزارت کار و امور اجتماعی و نقشی که زنان کارمند آن وزارتخانه در بهبود وضع زندگی زنان کارگر بخصوص خواهند داشت در این انتصابات مورد توجه بوده است

خانم دکتر پریوش سرخوش رئیس اداره کل خدمات اجتماعی

در انتصابات جدید وزارت کار یك خانم در پست مدیر کلی دو خانه‌به سمت معاونت مدیر کل انتخاب شدند

طبق یك گزارش رسمی این افراد بسمت های جدید منصوب شده‌اند :

خانم دکتر پریوش سرخوش رئیس اداره کل خدمات اجتماعی .

خانم منصوره طباطبائی معاون مدیر کل دفتر روابط بین‌المللی .

خانم مهری ثقفی معاون مدیر کل خدمات اجتماعی .

خانم همایون قائم مقامی رئیس اداره حفاظت .

خانم ملك زیبا صارمی رئیس مرکز خدمات اجتماعی شماره یك

خانم خجسته بانو سلطانی نوری رئیس اداره رفاه کارکنان

خانم حشمت‌الملوك خیر رئیس اداره اطلاعات و مطبوعات

خانم مهین روحانی مقدم رئیس اداره روشهای پیمانها .

خانم کیانوش پروین رئیس اداره ترویج وارشاد کار .

خانم دکتر کچکینه کاظمی رئیس اداره کارگران زن وجوانان

خانم ناهید نراقی فقیه رئیس اداره امور مرکز خدمات اجتماعی .

خانم پروین رئیسی فرد رئیس آموزش اجتماعی .

خانم ملك زیبا صارمی رئیس مرکز خدمات اجتماعی شماره یك.

خانم شهین دخت فریدی رئیس اداره بازرسیهای بازار کار .

***

خانم حشمت‌الملوك خیر

رئیس جدید اداره اطلاعات و مطبوعات وزارت کار لیسانسیه حقوق قضائی است و ضمنا تنها زنی است که دادستان دادگاه اداری وزارت کار و امور اجتماعی است

***

خانم خجسته بانو سلطانی نوری

لیسانسیه زبان از دانشگاه تهران و پرستاری از انگلستان است .

خانم شهین‌دخت فریدی رئیس اداره بازرسیهای بازار کار .

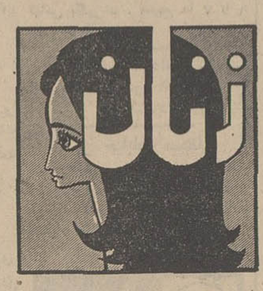

خانم شهین دخت فریدی

لیسانس و فوق لیسانس ریاضی است و در رشته آمار شناسی سابقا دبیر دبیرستان های تهران بوده و سپس به استخدام وزارت کار درآمده است .

***

خانم ملك زیبا صارمی

رئیس جدید مرکز خدمات اجتماعی شماره یك لیسانسیه خدمات‌اجتماعی است و از بدو خدمت در وزارت کار اشتغال داشته است

***

خانم دکتر پریوش سرخوش

دکتر در طب و لیسانسیه جامعه شناسی از دانشگاه سوربن است

خانم خجسته بانو سلطانی نوری رئیس اداره رفاه کارکنان

نماینده مجلس موسسان سوم و رئیس اداره امور مراکز جوانان وزارت کار و امور اجتماعی بوده است

تالیفات زیادی دارد که ازجمله: روانشناسی جوانان ، نو جوان این موجود ناشناخته ، بررسی نهضت هیپی ها ،اثر یونوفورز در درمان بیماریهای عفونی را میتوان نام برد.

***

خانم شهین دخت فریدی

لیسانس و فوق لیسانس ریاضی است و در رشته آمار شناسی

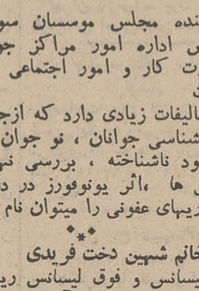

خانم حشمت‌الملوك خیر رئیس اداره اطلاعات و مطبوعات

بوجود آمده و برقراری رابطه نزدیك کارگر و کارفرما حساسیت کار مسئولین بمراتب بیشتر خواهد شد و این نکته ایست که خانمهایی که چند روز بمشاغل حساسی برگزیده شده‌اند باید مدنظر داشته باشند که باوجود تمام کوشش ها هنوز زنان کارگر از حقوق مسلمی محروم هستند که با اجرای بهتر قانون کار حل شدنی است .

باوجود آنکه قانون کار وجود مهد کودك را جهت زنان کارگر الزامی می‌داند هنوز در کارخانه‌ها فرزندان زنان کارگر مهد کودك ندارند

هنوز مزد زن و مرد کارگر از نظر کارخانه‌دار برابر نیست و خلاصه هنوز بسیاری مسائل و مشکلات برای زن کارگر وجود دارد که یقینا خانمهایی که به پست های جدید رسیده‌اند از نزدیك با آنها روبرو هستند و اطمینان داریم انتصاب آنها جهت رفع مشکلات زنان کارگر نویدحل آنها خواهد بود

خانم خجسته بانو سلطانی نوری رئیس اداره رفاه کارکنان

تخصص دارد .

دهسال سابقه خدمت دولتی دارد و باوجود آنکه بسیار جوان است رئیس اداره بازرسیهای وزارت کار شده است

***

بطور کلی در انتصابات وزارت کار خانمها را بیشتر بمشاغلی گمارده‌اند که در تخصص آنهاست و بدون تردید فقط انتصاب یکعده خانم بمشاغل حساس مورد نظر نبوده است .

اما این اصل مسلم است با تحولی که در زندگی کارگران بوجود

جنگ با لکه‌ها

لباس شما اگر کهنه باشد آنقدر مهم نیست که کثیف پر از لکه‌های مختلف باشد. لکه لباس را هر قدر زودتر از بین ببرند آسانتر پاك میشود ولی برای هر نوع لکه محلول مخصوصی مورد نیاز است .

● لکه چربی :

اولین مرحله پاك کردن لکه های چربی آب وصابون است باین ترتیب که اول باید این مسئله را روشن کنید که آیا رنك پارچه میرود یا خیر؟ در مقابل آب سرد و آب گرم چه عکس‌العملی نشان میدهید.

در صورتیکه این نکته‌ها روشن شد ۶۰ گرم صابون یا گرد صابون را در نیم لیتر آب جوش حل کرده و لکه چربی را با آن بشوئید یا با مسواك آنرا شستشو دهید و بهتر است به جای استفاده از آب معمولی از آب مقطر یا آب باران که فاقد مواد آهکی است استفاده کنید .

در ضمن الکل و بنزین هم در بردن لکه های چربی موثر است اما چربیهای نباتی را نباید با بنزین پاك کرد .اما اگر لباس شما گران بهاست ضمنا پارچه کلفتی است میتوانید ازاتر استفاده کنید.

● لکه رنك :

برای بردن اثر رنك از لباسها از محلول استانس «تربانتین» استفاده کنید این محلول را میتوانید از داروخانه‌ها بگیرید و برای اینکه هنگام لکه گیری در زیر پارچه این استانس رسوبی باقی نگذارد در زیر پارچه کاغذ آب‌خشك کن بگذارید و بعد از لکه گیری بلافاصله جای آنرا با پودر خشك نمائید .

لکه لاك : ●

بسیاری از خانمها با اینکه میدانند «استن» برای از بین بردن لاك روی ناخن بکار می‌رود معهذا بسیار اتفاق می‌افتد که لکه لاك روی لباسشان را از بین نمی‌برند در صورتیکه این محلول برای از بین بردن لکه لاك موثر است .

● لکه سبزی :

برای بر طرف کردن لکه سبزی گیاهان اگر جای لکه تازه باشد محلول آب والکل و یا آب واتر بکار میبرند ولی اگر کهنه باشد باید آب اکسیژنه یا آمونیاك مصرف کرد البته فراموش نشود که لکه پارچه های گلدار را با این مواد نباید پاك کرد زیرا گلهای آن محو میشود و این محلول فقط مخصوص پارچه های ساده و سفید است .

*** لکه قهوه ، کاکائو و چای :**

این لکه‌ها را باید با آب نمك پاك کرد بدین ترتیب که قدری نمك را در آب تیم گرم حل کرده و لکه را در آن میشویند و سپس پارچه را آب می کشند اما لکه چائی با محلول آب و صابون بخوبی پاك میشود .

*** لکه روژلب :**

لکه ماتیك را باید ابتدا با بنزین یا اتر پاك کرد و سپس بوسیله پرمنگنات و هیدرو-سولفیت آن را کلی از بین برد .

لکه زردی پارچه‌های سفید :

برای سفید کردن پیراهنهای سفید یا ملافه و سایر لوازم که زرد شده است بهترین محلول آب ژاول است و فراموش نشود که آب ژاول مخصوص پارچه های نخی است هرگز پارچه های پشمی را با آب ژاول سفید نکنید .

آگهی امتحانات ورودی مدرسه عالی پارس

چهاردهم و پانزدهم شهریورماه ۱۳۴۸

مدرسه عالی پارس از میان دارندگان گواهی نامه کامل متوسطه در رشته های ریاضی ـ طبیعی و ادبی برای دورهٔ لیسانس در سال تحصیلی ۱۳۴۹ ـ ۱۳۴۸ دانشجو می‌پذیرد . داوطلبان می توانند برحسب نوع گواهی نامه سال ششم متوسطه در امتحان ورودی بخش های تحصیلی زیر ثبت نام کنند :

۱ـ بخش علوم:
(شامل رشته های فیزیك ـ شیمی ـ ریاضی) دارندگان گواهی نامه ششم متوسطه ریاضی یا طبیعی .

۲ـ بخش زبان های خارجی :
(شامل رشته زبان خارجی انگلیسی)دارندگان گواهی نامه ششم متوسطه ریاضی ـ ادبی و طبیعی.

۳ـ بخش علوم تربیتی :
(شامل رشته های روانشناسی ـ مشاوره و راهنمائی تربیتی ـ آموزش و پرورش ابتدائی و معلم برای دبستانها) دارندگان گواهی نامه‌ششم متوسطه ریاضی ـ طبیعی و ادبی

مدارك لازم برای ثبت‌نام :

۱ـ برگ درخواست که بطور حوانا مطابق نمونه ذیل تنظیم شده باشد .
۲ـ چهار قطعه عکس برفی چهره در سه (۳×۴) داوطلب که در سال جاری گرفته شده باشد
۳ـ یك برگ رونوشت مصدق شناسنامه
۴ـ رسید بانکی ۵۰۰ ریال به حساب‌جاری شماره ۱۴۹۹ بانك ملی ایران ـ شعبه سید خندان بنام مدرسه عالی پارس بابت حق ثبت نام امتحانات ورودی (این‌مبلغ بهیچوجه مسترد نخواهد شد) .

توجه داوطلبان را به نکات زیر جلب مینماید :

۱ـ وقت تدریس در مدرسه عالی پارس از ساعت ۸ صبح تا ۸ بعد از ظهر میباشد .دانشجویان ملزم به رعایت برنامه تنظیمی از طرف مدرسه‌عالی پارس میباشند .
۲ـ داوطلبان باید مطابق نمونه دیل‌درخواست نامه تنظیم کرده و رسیده بانکی و عکسها ورونوشت شناسنامه خود را به آن ضمیمه نمایند و با پست سفارشی دو فیضه به نشانی مدرسه عالی پارس واقع در خیابان قدیم شمیران (بالاتر از سه راه‌ضراب خانه) ارسال دارند
۳ـ درخواست و مدارك باید تا تاریخ اول شهریور ماه ۱۳۴۸ به اداره پست داده شده باشد. به‌درخواست هائی که پس از تاریخ مذکور ارسال گردد بهیچوجه ترتیب اثر داده نخواهد شد
۴ـ درخواست نامه هائیکه ناقص باشد یا رسید بانکی و رونوشت شناسنامه ، چهار قطعه عکس (۳×۴) بدان‌الصاق نباشد نیز ارزش است.
۵ـ ارسال مدارك تحصیلی دوره دبیرستان بهیچوجه همراه درخواست ثبت‌نام ضرورت ندارد.
۶ـ امتحانات ورودی کتبی و بطریق تستی است و برای رشته‌علوم‌تربیتی از قبولشدگان مصاحبه نیز بعمل خواهد آمد. درصورت لزوم و قبولشدگان بخش علوم ، زبان خارجی (انگلیسی) نیز مصاحبه خواهد شد. در هر حال قبولی قطعی در مدرسه‌عالی پارس منوط به موفقیت در امتحانات کتبی و مصاحبه و دارا بودن سلامت جسمی است که به تائید پزشك مدرسه عالی پارس خواهد رسید .
۷ـ کارت شرکت در امتحان ورودی در روزهای پنجمو ششم شهریور ۱۳۴۸ در محل مدرسه عالی پارس ساختمان شماره ۲ توزیع خواهد شد (کارت فقط به شخص داوطلب داده خواهد شد).
۸ـ امتحان ورودی در روزهای جمعه ،شنبه چهاردهم ، پانزدهم شهریور تشریح زیر در محل ساختمانهای مدرسه عالی پارس برگزار خواهد شد :
۱ـ صبح جمعه چهاردهم شهریور ساعت ۸ بخش علوم تربیتی .
۲ـ بعد از ظهر جمعه چهاردهم شهریور ساعت ٤ بخش زبانهای خارجی .
۳ـ صبح شنبه پانزدهم شهریور ساعت ۸ بخش علوم
۹ـ مواد امتحانی برای هر یك از رشته های مدرسه عالی پارس بشرح زیر است :

رشته علوم :
زبان فارسی ـ زبان خارجی (انگلیسی یا فرانسه) ـ اطلاعات عمومی فیزیك‌ـشیمی و ریاضی.

رشته زبان خارجه انگلیسی :
زبان فارسی ـ زبان خارجی (انگلیسی) ـ اطلاعات عمومی .

رشته علوم تربیتی :
زبان فارسی ـ زبان خارجی (انگلیسی یا فرانسه)ـ اطلاعات عمومی ـ اطلاعات تربیتی و روانشناسی

مدرسه عالی پارس

مدرسه عالی پارس

درخواست شرکت درامتحان ورودی سال تحصیلی ۱۳۴۹ـ۱۳۴۸ برای دوره لیسانس

اینجانب بامشخصات زیر :

نام خانوادگی ... نام ... فرزند ... شماره شناسنامه ...
صادره از ... متولد سال ... در ... فارغ‌التحصیل دوره متوسطه ...
رشته ... بازبان خارجی ... درسال تحصیلی ... بامعدل کل ...
ازدبیرستان ... واقع درشهرستان ... داوطلبم ...
درامتحان ورودی بخش ... مدرسه عالی پارس شرکت کنم و ...

مدارك خودرا به شرح زیر به‌ضمیمه‌ارسال میدارم .

۱ـ قبض رسید بانك ملی ایران ـ شعبه سید خندان به مبلغ پانصد ریال کی به حساب شماره ... پرداخته‌ام .
۲ـ چهار قطعه عکس (۳×٤) برفی که‌درسال جاری گرفته شده‌ومشخصات خودرا پشت آن نوشته‌ام .
۳ـ یك برگ رونوشت مصدق شناسنامه .
٤ ـ نشانی کامل و شماره تلفن

امضاء داوطلب

آگهی پذیرش دانشجو

آموزشگاه عالی پرستاری ۲۵ شهریور کرمانشاه

آموزشگاه عالی پرستاری کرمانشاه سی نفر دانشجو برای سال تحصیلی ۴۹ـ۴۸ باشرایط زیر میپذیرد :
۱ـ سن بین ۱۸ تا ۳۰ سال
۲ـ دیپلم کامل متوسطه طبیعی ریاضی .ادبی .
۳ـ۶ قطعه عکس ٤×۶ .
٤ـ چهار برگ رونوشت شناسنامه
۵ـ رضایت والدین .
داوطلبان میتوانند تابیستم شهریور ثبت نام و امتحان ورودی روز بیست‌و دوم انجام خواهد شد
آ ـ ۳۷۸۱۰

آگهی بصاحبان سهام بی نام

طبق اختیار حاصله از جلسه مجمع عمومی فوق‌العاده مورخه ۴۸ر۵ر۷ باطلاع کلیه صاحبان سهام بی نام شرکت سهامی کفش پیمان میرساند که از تاریخ انتشار این آگهی برای تبدیل سهام خود از بی نام به بانام ظرف شش ماه بدفتر شرکت مراجعه نمایند

مدیر شرکت سهامی کفش پیمان

آ ـ ۱۷۰۴۷

آقای حسین علاقبند عضو اطاق بازرگانی تهران در کنفرانس مشهد گفت:

بدون داشتن افراد کاردان و ورزیده

بخش خصوصی نمیتواند روزانه ۲۴۴۶ میلیون ریال سرمایه‌گذاری کند .

آقای حسین علاقبند

آقای حسین علاقبند عضو اطاق بازرگانی کشور که یکی از تجار صادر کننده و در چند رشته می ـ باشد و در صنعت نیز فعالیت دارد در کنفرانس بازرگانی مشهد پیرامون نیروی انسانی در قسمت اقتصادی بخش خصوصی» مطالب مشروحی بیان داشت و ضمن آن گفت :

برای اداره دستگاه های صنعتی کشور به پنج عامل مردان کار ـ مدیریت ـ ماشین ـ مواد اولیه ـ منافع مالی وپولی احتیاج داریم .

ولی بنظر اینجانب تهیه سه قسمت اخیر برای بکار انداختن صنایع و بازرگانی خارجی آسانتر از دو قسمت اولیه میباشد ـ تهیه و تربیت کادر لازم برای اداره امور اقتصادی و برنامه ریزی زمان ـ تجربه و آموزش احتیاج دارد ـ در صورتیکه تهیه ماشین آلات ویا مواد خام وحتی سرمایه برای ایجاد صنایع نسبتا آسانتر و از تهیه دو عامل دیگر میباشد حال می‌خواهم اولا به طبقه بندی مشاغلی که برای اداره بخش خصوصی لازم است و بعدا به تعداد نفراتیکه برای هر قسمت مورد لزوم‌است و بالاخره طرز تربیت و آماده نمودن این نفرات بطور مختصر اشاره نمایم .

در ایران موسسات بزرك صنعتی و تجارتی وجود دارد و گردش آنها قائم بوجود یك نفر و یا چند نفر انگشت شمار میباشد و این یکی از بزرگترین خطراتی است که صنایع و اقتصاد کشور ما را که در حال توسعه و رشد میباشد تهدید مینماید برای صاحبان صنایع و موسسات اقتصادی کشور لازم است که تا دیر نشده است بفکر اعضاء علی‌البدل بجای مدیران لایق فعلی که بر سر کار هستند باشند و افراد جانشینی را که سالهای زیاد تجربه برای تربیت آنها لازم است در دستگاه خود حاضر و آماده نمایند والا دچار خسران وزیان جبران‌ناپذیری خواهند شد

*** سرمایه بخش‌خصوصی**

طی سالهای ۱۳۴۷ تاسال۱۳۵۱ هر سال بخش خصوصی می‌بایستی متوسط مبلغ ۷۳ر٤ میلیارد یعنی معادل تقریبی ۹۷۸ میلیون دلار ریال در سال سرمایه گذاری نماید یا بعبارت ساده تر چنانچه سال اقتصادی را طبق معمول با کسر کردن ایام تعطیل خودسیصد روز به حساب اوریم و در هر روز اقتصادی ملی سالهای ۴۷ تا۱۳۵۱ که جمعا ۱۵۰۰ روز میباشد بخش خصوصی میبایستی روزی ۲۴۴۶ میلیون ریال معادل تقریبی سه‌میلیون ودویست‌هزار دلار در بخشهای مختلف اقتصادی سرمایه گذاری جدید بنماید ضمنا لازم بتذکر است که طبق پیش بینی مبلغ هفتصد میلیون ریال دلار طی برنامه چهارم عمرانی کشور توسط بخش خصوصی از منابع خارجی تامین اعتبار و سرمایه گزاری خواهد شد

خوب دقت فرمائید روزانه دویست و چهل و چهار میلیون تومان یا سه ملیون دویست‌هزار دلار سرمایه گزاری برای مدت پنج سال چه مبلغ قابل توجهی است برای اجرای چنین برنامه آیا میشود بدون داشتن کارگر و کارمند و نیروی انسانی و متخصصین لازم اقدام نمود ؟آیا این سرمایه‌بزرك ملی و مملکتی را میتوان بدون داشتن افراد کاردان و لایق بدون مطالعه و تعمق خرج نمود ؟ آیا چنانچه این مبلغ بدست افرادلایق و کاردان و متخصص خرج شود تا به دست افراد بی تجربه‌و یا غیر متخصص خرج سو د چه تفاوت بزرگی برای اقتصاد کشور ببار خواهد آورد ؟

اینجا است که اهمیت نیروی انسانی ملی برنامه چهارم و سالها بعد از آن بخوبی واضح ومشخص میشود .

بهرحال مهمترین سرمایه هر کشور نیروی انسانی آن کشور میباشد و افراد متخصص وتحصیل کرده از بهترین ذخائر و عوامل رشد و تحرك اقتصادی هر جامعه محسوب میگردند

سهم سرمایه گذاری

سهم سرمایه گذاری در صنایع کشور توسط بخش خصوصی طی برنامه چهارم عمرانی کشور مبلغ ۱۵۶۰ میلیون دلار میباشد و طبق پیش‌بینی طی برنامه چهارم در قسمت صنایع یك‌رشد متوسط ۱۵٪ در سال پیش بینی شده است .

شرح زیر در صنایع مختلف کشور تقسیم خواهد شد .

۱ـ صنایع غذائی ۱۰۴ درصد
۲ـ صنایع نساجی وپوشاك وچرم ۱۰۹ در صد
۳ـ صنایع فلزی ۱۲۴ درصد
٤ـ صنایع مکانیکی ـ برق ۳۳۳ درصد
۵ـ صنایع پتروشیمی ۸۹۱ درصد
۶ـ صنایع سلولزی ۱۳۱ درصد
۷ـ صنایع دستی و فرش ۷۶ درصد
۸ـ صنایع دارو سازی ۶۰۲ درصد
۹ـ صنایع نفتی ۱۹۷ درصد
۱۰ـ رشد مصرف برق ـ درصد مجموع ۱۶۶ در صد

ضمنا ارزش کل تولیدات بخش صنایع از حدود ۱۵۶ میلیارد ریال در سال ۱۳۴٤ به حدود۳۶۷ میلیارد ریال در سال ۱۳۵۱ پیش بینی میشود یعنی ارزش تولیدات‌مزبور از دو برابر تجاوز خواهد نمود طی‌برنامه چهارم کشور پیش‌بینی شده دست که ۱۵۶۰ میلیون دلار توسط بخش خصوصی در قسمت صنایع سرمایه گذاری شود به این، ترتیب طی ۱۵۰۰ روز درپنج سال اقتصادی «با در نظر گرفتن تعطیلات رسمی سالانه» بخش خصوصی میبایستی روزانه تقریبا یك میلیون دلار یعنی معادل‌هفتادو پنج میلیون ریال در روز سرمایه گزاری جدید در قسمت صنایع بنماید

جمعیت

شماره افراد فعال کشور در سرشماری سال ۱۳۴۵ فقط حدود سی در صد جمعیت کشور بوده است در حالیکه در کشور های پیشرفته جهان جمعیت فعال تقریبا حدود پنجاه درصد جمعیت کل کشور های مزبور را تشکیل میدهد در سرشماری سال۱۳۴۵ تعداد افراد جمعیت که از بیست‌سال کمتر داشته‌اند ۵۵درصدافراد کشور را تشکیل می‌داده است افزایش نسبی جمعیت در شهرها برای هر سال ٤٤درصد و درروستاها ۹ر۷ بوده است . جمعیت جویای کار در سال ۱۳۳۵ معادل ۱۶۰۰۰۰ نفر و در سال ۱۳۴۶ حدود ۱۲۰ر۰۰۰ نفر بوده است .

باوجود اینکه شاغلین کشاورزی در اواخر برنامه چهارم به میزان ۴۶٪ خواهد رسید و شاغلین صنایع حدود دو درصد اضافه خواهد شد مع‌الوصف چنین‌تقسیمی برای کشور های در حال توسعه وبا نقشه های وسیعی که برای صنعتی شدن کشور و نقشه های در دست دیگری که بی نیازی کشور از منابع نفتی میباشد هنوز کافی بنظر نمی‌رسد .

طبق پیش‌بینی کارشناسان برنامه ریزی در سال ۱۳۶۰ یعنی‌تا دوازده سال‌دیگر کشور به یك میلیون‌ونیم نفر کارگر نیمه ماهر و ماهر احتیاج خواهد داشت وبرای آن‌نیازمندبه ۱۵۰ر۰۰۰ تکنسین و پانزده هزار مهندس و مدیر فنی خواهد بود البته این ارقام پیش‌بینی است و مرور زمان صحت این ارقام را تعیین خواهد نمود ـ بنظر اینجانب تهیه کارگر عادی برای کشور ایران نسبت به تهیه کارگران ماهر و تکنسین آسانتر است و مهمترین و مشکلترین مسئله تهیه کارگران ماهر تکنسین و مهندسین ومدیران بازرگانی میباشد ـ وضع آموزش و پرورش درگذشته در ایران بعلت عدم تقاضا برای کارگران فنی و متخصص بقسمی بوده‌است که‌اغلب محصلین کشور در سطح تعلیمات متوسطه بدنبال تحصیل‌در قسمتهای عادی میرفته‌اند از تعداد هفت‌صد هزار محصلی که چند سال قبل در دبیرستانهای ایران مشغول تحصیل بوده‌اند فقط بیست هزار نفر آنها دانش آموزان مدارس حرفه‌ای با محاسبه مدارس فنی کشاورزی بوده‌اند یعنی تقریبا سه‌ونیم درصد از کل دانش آموزان به دنبال تعلیمات حرفه‌ای بوده و ۹۶٫۵٪به تحصیلات عادی مشغول بوده‌اند در حال حاضر هم فقط ۸۵ هزار نفر در ایران و خارج مشغول تحصیل‌در رشته‌های تخصصی هستند.

بااندکی مطالعه به ترکیب گروه تحصیلی چنین بنظر میرسد که‌در سالهای آینده در قسمتهای دفتری ـ حقوق وياعلوم انسانی میزان عرضه وتقاضا مسئله مشکلی برای کشور بوجود نخواهد آورد ـ حال آنکه‌با در نظر گرفتن حدود یازده درصد گروه مهندسین وبا توسعه صنعتی که در پیش است کمبود مهندس و حتی کمبود تکنسین در سالهای آینده احساس خواهد شد.

*** رشته های جدید**

ضمنا لازم است به عرض حضار محترم‌برسانم که‌سالانه‌حدود نه‌هزار نفر ایرانی از دانشگاههای مختلف فارغ‌التحصیل میشوند که حدود ششهزار نفر آنها از دانشگاههای ایران‌وسه هزار نفر از دانشگاههای خارجاز کشور فارغ‌التحصیل میشوند ولی بایستی اضافه کنم که این‌عده نه‌هزار نفری بفوریت وارد بازار کار نمیشوند زیرا اغلب باید خدمت‌نظام وظیفه را شروع نمایند و در ثانی عده‌ای از آنها که در خارج فارغ ـ التحصیل میشوند اقامت‌در کشورهای خارجی را به مراجعت به ایران ترجیح میدهند ـ عده‌ای از فارغ ـ التحصیلان دانشگاههای ایران پس از اتمام تحصیلات و انجام خدمت سربازی‌عازم کشورهای‌خارج میشوند از بین فارغ‌التحصیلان مزبور نیز عده‌ای اقامت در کشورهای خارج‌را انتخاب مینمایند.

علاوه‌بر این سرعت پیشرفت‌علوم دردنیای متمدن امروزی بحدی‌است که هر روز در رشته‌های مختلف مهندسی اختراعات و اکتشافات جدیدی بعمل آمده‌و به موازات‌آن رشته‌های جدید مهندسی در دانشگاههای مختلف جهان‌بخصوص دانشگاههای آمریکا تاسیس میشود وتا رشته‌های‌جدید بخواهد درایران تاسیس شود شاید سالها ازلحاظ بعضی رشته‌های مهندسی کشور ایران در سورحای پیشرفته صنعتی جهان عقب بماند و برای حل این موضوع میبایستی فکری بشود وراه حل معقولی جستجو گردد .

*** پیشنهادات برای بخش خصوصی**

با در نظر گرفتن ارقام و اعداد بالا با در نظر گرفتن توسعه‌صنعتی که در سالهای آینده در پیش است واجرای قسمتی از آنها با شرحی که گذشت بعهده بخش خصوصی واگذار شده است و با در نظر گرفتن اوضاع و احوال کنونی و پیش‌بینی این‌موضوع که برنامه‌های عمرانی پنجم وششم بطور قطع وسیعتراز کادر برنامه چهارم‌خواهد بود بخش‌خصوصی‌بهتر است‌مستقلا به فکر تربیت نیروی انسانی لازم جهت اداره امور آینده خودباشدو توصیه‌های زیر بنظر اینجانب لازم و ضروری و یا لااقل بی ضرربنظر میرسد :

خدمت در موسسات اقتصادی کشور تشکیل شود و فارغ التحصیلان ـ رشته‌های مختلف قسمتی از خدمت مقدس سربازی را در موسسات اقتصادی انجام دهند.

۳ـ استفاده از تجربیات و دانش کشورهای توسعه یافته صنعتی.

اغلب اتفاق می‌افتد که هنگام بوجود آوردن‌واحدهای صنعتی‌جدید متخصصین خارجی را با پرداخت حقوق ومزایای فوق‌العاده در بخش خصوصی از شر لتهای بزرك بین‌المللی به قرض گرفته و استخدام می‌نمایند ـ البته در بعضی موارد وجود این قبیل متخصصین‌خارجی‌در صنایع نوبنیاد کشور چاره منحصر بفرد است ـ ولی چنانچه صاحبان صنایعی که مایلند صنعتی را در کشور بوجود آورند ـ حتی‌قبل‌از سوار نمودن ماشین آلات وبراه انداختن کارخانه ـ کارگران و تکنسین‌هائی باخرج خود به کشورهائیکه ماشین آلات رابه‌آنها میفروشند اعزام نمایندو یا گذراندن دوره‌های آموزشی حداقل ۶ ماهه و حدا کثر دوتا سه ساله ایرانیهای متخصص بجای‌خارجیهای متخصص تربیت نمایند بدون شك با صرفه‌تر وعملی‌تر خواهد بود لذا توصیه میشود که صاحبان صنایعی که‌حتی صنایع مدرن در حال حاضر در کشوردارند از برنامه آموزش برای آینده‌غفلت ننموده و همیشه تکنیك خودرا بر-اساس آخرین تحولات زمان نگهداری نمایند.

تغییراتیکه درظرف سالهای ۱۳۳۷ تا ۱۳۴۸ در ایران در عالم اقتصاد وصنعت بوجود آمده است بدون شك از تغییراتیکه از سالهای ۱۳۰۰ تا ۱۳۳۶ بوجود آمده است مهمتر و عمیق‌تر بوده است ـ نظیراین تغییرات و تحولات با قیافه جدی‌تر وعمیقتر در اغلب کشورهای توسعه یافته جهان بوجود آمده است ـ در حال حاضر اغلب موسسات بزرك تجارتی و صنعتی کشورهای توسعه یافته در یکدیگر ادغام شده‌اند ـ بانکهای بزرك شر کتهای بیمه‌بزرك شر کتهای کشتیرانی معتبر ـ صاحبان صنایع عول پیکر در ظرف ده سال گذشته چنان تغییراتی در دنیای خارج یافته‌اند که از حد تصورافراد عادی خارج است .

گروه‌های بزرك

یك نمونه کوچك و ساده بعرض حضار محترم میرسانم ـ در سال ۱۹۵۶ که به فرانسه پنبه صادر مینمودم ۳۰۰ موسسه خریدارپنبه در کشور فرانسه وجود داشت ـ در حال حاضر در کشور فرانسه فقط پانزده گروه خریدار پنبه وجوددارد وبقیه یعنی ۲۸۵ موسسه دیگر یااز بین رفته‌و یا در آنها ادغام شده‌اند. در بلژیك فقط دو گروه خریدار پنبه که صاحبان کلیه صنایع نساجی هستند موجود میباشد ـ در هلند فقط سه گروه صنعتی نساجی باقی مانده حال آنکه ده سال قبل تعداد موسسات خریدار در این کشورها ده برابر فعلی متجاوز بود ـ مهمتر اینکه تغییراتیکه در سالهای آینده در ایران و خارج‌از ایران در عالم اقتصاد وصنعت بوجود خواهد آمد بدون شك از تغییرات ده سال گذشته مهمتر و با اثرتر خواهد بود .

سپس ناطق پیشنهادات دیگری درچهارقسمت بشرح‌زیر برپیشنهادات فعلی خود اضافه کرد.

۱ـ ازدیاد بازدهی نیروی کارگران از طریق بکار بردن آزمایشهای‌ـ روانی .

۲ـ تشویق کارگر و کارمندبا فورمول‌های ساده برای ازدیادبازده کار.

۳ـ تعیین شناسنامه کار برای افراد تحصیل کرده در سطح عالی دریك مرکز ثابت در کشور.

۴ـ هم‌آهنگی‌بین بخش‌های‌خصوصی وعمومی ودر باره هریك‌از چهار پیشنهاد فوق مشروحا توضیح داد. وراه‌عملی آنرا تشریح کرد.

روکش صندلی اتومبیل

بسیار زیبا با رنگهای جالب آماده نصب

دوزندگی اتومبیل ایرانشهر شاهرضا اول ایرانشهر تلفن ۶۱۴۳۵۲

کف پوش پلاستیکی بضخامت ۴ میلیمتر

مترمربع ۱۵ تومان

انواع کاغذ دیواری ارزان

شرکت سهامی د.اف لئوم

چهل متری کریم خان چهارراه خردمند شماره ۱۰

۶۲۹۹۹۶

انتخاب هیئت مدیره انجمن

جلسه انجمن محلی کوی ولی‌آباد بهشتی در ساعت ۷ بعداز ظهر روز دوشنبه ۲۷ر۵ر۴۸ باحضور اعضای انجمن در محل آن تشکیل و هیئت رئیسه انجمن مزبور بشرح زیر :

۱ـ آقایان سید حسین طهرانی زاده رئیس ، حاجی سید ابوالقاسم محسنی نایب رئیس ، احمد سلطانی خزانه‌دار ،محمد حسین فخاری بازرس ، محمد دهقان نژاد منشی ، مهرعلی طاهر نژاد عضو علی‌البدل ، محمد خلیل آبادی عضو انجمن انتخاب گردیدند

جلسه در ساعت۹ و نیم بعداز ظهر خاتمه و جلسه آینده بروز دوشنبه هفته بعد موکول شد

سیدحسین طهرانی‌زاده

آ ـ ۱۷۰۹۱

رئیس راه‌آهن سراسری اعلام کرد :

ایجاد راه‌آهن تهران - بندر پهلوی

ازطرف‌مقامات راه‌آهن موردمطالعه وبررسی‌قرارگرفته‌است

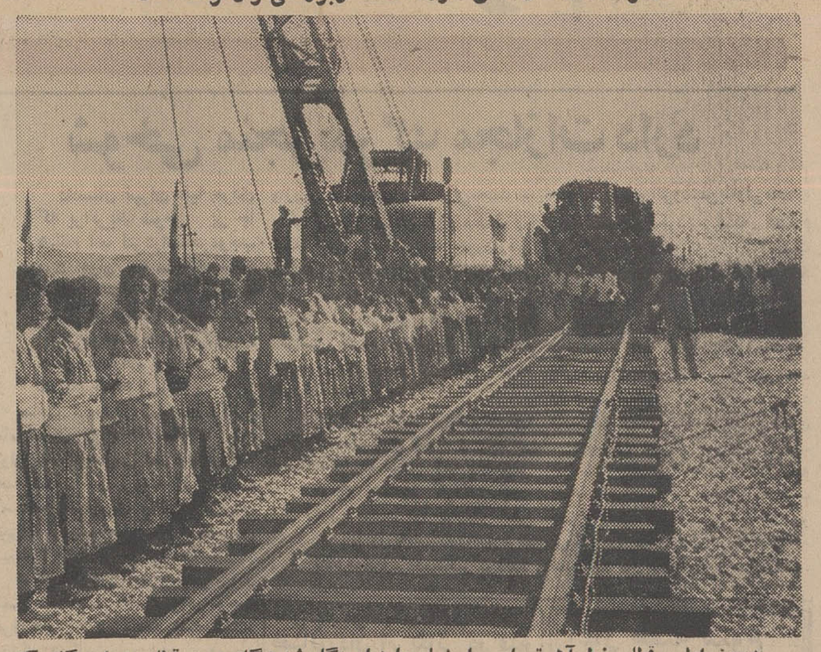

دیروز اولین قطار خط آهن تهران - اصفهان وارد ایستگاه شدهنگام ورود قطار به ایستگاه که در ۹کیلومتری اصفهان قراردارد،علاوه بر مقامات محلی ، عشایر بختیاری بالباس محلی و جمعی از اهالی نیز در ایستگاه حضورداشتندواز افتتاح این خط ابراز شادمانی‌میکردند.

درآینده نزدیکی‌خط‌آهن تبریز - جلفا برقی‌خواهد شد وکار تکمیل‌زیرسازی‌این‌خط هم‌اکنون از طرف کارکنان راه آهن دردست اقدام می‌باشدخط قدیمی قهو کاشان نیز بزودی عوض خواهد شد.

این مطلب‌را آقای جالینوس رئیس‌راه آهن ایران به خبرنگار ما در اصفهان گفت . وی‌که برای افتتاح خط آهن تهران -اصفهان باین‌شهرآمده‌افزود:

خط دیگری‌هم‌ازبندر شرفخانه به قطورو مرز ترکیه کشیده می شود ودر حال حاضر پل رودخانه قطور دردست ساختمان است .

ضمنا برنامه های دیگری که البته دربرنامه چهارم نیست ولی مطالعاتی‌روی آن انجام گرفته ، عبارت است از راه آهن کرمان به بندر عباس ، مشهدبه مرز افغانستان ، تهران به بندر پهلوی وآستارا .

درپایان سخنان رئیس راه آهن سرتاسری ایران آقای طه استاندار اصفهان **پس‌از** بیانات مبسوطی با قطع‌نوار سه‌رنگ اجازه ریل‌گذاری راه‌آهن ایستگاه اصفهان - ذوب آهن رابنام شاهنشاه آریامهرصادر کرد

راه‌آهن تهران - اصفهان‌همانطور که اطلاع دادیم رسما افتتاح‌شدو اولین قطاروارد ایستگاه «راشنان» ۹کیلومتری اصفهان گردید .

در کنفرانس اطاقهای بازرگانی گفته شد :

گرانی مصالح‌ساختمانی نوسازی رامشکل کرده

*** از وزرائی که‌پس‌ازسخنرانی کنفرانس را ترک‌کرده‌اند، انتقاد شد**

در صورتی که در مورد مشکل تیرآهن چاره‌اندیشی کافی به عمل نیاید ، بزودی شاهد ساختمان‌های بسیاری خواهیم بود که با« خشت‌و گل» ساخته میشود .

هزینه طرحها و نگهداری‌تاسیسات صنعتی کشورنسبت‌بسال ۴۵،نزدیک به‌پنج برابر افزایش یافته است. وضع‌صنایع از لحاظ متخصص‌سطح پائین گرفتاری زیادی ندارد و احتیاج عمده به متخصص سطح بالا می‌باشد . صادرات ما بااین که‌تلاش زیادی در مورد آن به عمل آمده هنوز تنوع‌لازم راندارد. تاکنون ۴۷۰ موسسه ایرانی به اضافه سه هزار موسسه خارجی در نمایشگاه آسیائی شرکت کرده‌اند.

مطالب فوق ، درکنفرانس‌دیروز اطاقهای بازرگانی مورد گفتگو قرارگرفت .

*** انتقاد از وزراء**

در اول جلسه آقای فیاض‌نماینده اطاق بازرگانی مشهد از وزرائی که‌فقط در جلسات کنفرانس اطاق های بازرگانی سخنرانی کرده ، سپس به تهران مراجعت کرده‌اند انتقاد کرد . آقای فیاض گفت: مگردیگرشرکت کنندگان در کنفرانس ماموریت دارند که‌بیایند وفقط سخنرانی گوش کنند.

ناطق سپس پوظایف مهم کنفرانس اطاقهای بازرگانی اشاره کرد و گفت : اگرمنظور از تشکیل این کنفرانس حل مشکلات می‌باشد، باید کلیه آقایان وزرائی که در جلسات سخنرانی میکنند ، دربقیه جلسات کنفرانس نیز حاضرباشند و باتوجه بمطالبی که از طرف سایرین عنوان میشود ، راهی‌برای حل مشکلات بیابند.

*** تیرآهن**

نماینده اطاق بازرگانی مشهد سپس به مسئله گرانی قیمت‌تیر-آهن‌اشاره‌کردوگفت :دلایل‌وزارت اقتصاد جهت‌بالابردن سودبازرگانی آهن‌وتشویق مردم‌به‌ایجاد ساختمان های بتون‌آرمه که‌توسعه مصرف سیمان راباعث میشود ، فقط درچند شهرستان بزرگ از جمله تهران صادق خواهدبود ،ولی‌درسایر شهرستان‌های کشور که سیمان به‌زحمت پیدامیشود و قیمت آن نیز گران‌است‌ومتخصصین‌ساختمانی هم وجود ندارند ، ایجاد ساختمان های بتون‌آرمه مقدور نیست وبدین ترتیب نوسازی‌کشور با مشکل روبرو شده است .

ناطق از مسئولین وزارت اقتصاد خواست که برای رفع این منظور چاره اندیشی‌کنند و متذکرگردید که اگر وضع بهمین منوال باشد، بزودی شاهد ساختمان های خشت و گلی در نقاط مختلف کشور خواهیم بود .

*** گرانی طرحهای صنعتی**

آقای حسن انصاری مدیر عامل مرکز صنایع دستی ونواحی‌صنعتی ایران ، توضیحاتی‌در مورداقدامات این‌مرکزباطلاع کنفرانس رسانید ودرباره کار آموزشی حین‌تحصیل و بعد از تحصیل آقای شیرزاد مدیر کل صنایع وزارت اقتصاد گفت : اشاعه تکنولوژی و گرانی هزینه طرحهای صنعتی که درسال ۴۳ از ۴۵ هزار تومان برای‌ایجاد یك اشتغال تجاوزنمیکرد ، درسال گذشته به ۲۰۰ هزار تومان و حتی در مورد صنایع پتروشیمی به ۶۰۰ تا ۷۰۰ هزار تومان رسیده‌و هزینه نگهداری و ادامه کارواحد های صنعتی را نیز گرانتر کرده است .

*** متخصصین سطح بالا**

ناطق اضافه کرد که احتیاج کشور بیشتر مربوط به‌متخصصین سطح‌بالامیباشدودر موردمتخصصین سطح پائین دچار گرفتاری عمده نمی‌باشیم .

مدیر کل‌صنایع وزارت اقتصاد سپس به لزوم‌تجدید نظر دربرنامه های آموزشی متوسطه وعالی اشاره کرد و گفت : باید با تجدید نظر کلی در اجرای این برنامه‌ها کادر مورد نیاز صنایع کشور ، تامین گردد و بایستی برای رسیدن باین هدف دولت و بخش خصوصی مشترکا کارتعلیم‌و تربیت‌متخصصین سطح بالا را عهده‌دار شوند .

*** تضمین اعتبارات**

در این موقع آقای دکتر عباس اردوبادی رئیس هیئت مدیره‌مرکز توسعه صادرات ایران بیانات مشروحی پیرامون نقش بازرگانی خارجی در تسریع رشد اقتصادی کشور بیان داشت .

رئیس‌هیئت مدیره‌مرکز توسعه صادرات ایران‌گفت: علیرغم‌اجرای برنامه های مختلف صادرات‌کشور هنوز دارای تنوع لازم نیست و برای آنکه صادرات‌کشور ازوضع فعلی خارج‌شود، می‌بایست‌طرحهای جدیدی بمورد اجرا درآید .

آقای اردوبادی اضافه کرد در این زمینه از ایجاد شرکتها ، شوراها و اتحادیه های صادراتی رشته های مختلف بمنظور تمرکز مطلوب کار های مربوط بصادرات و تاسیس یك سازمان تضمینی اعتبارات‌صادراتی‌باید استفاده‌کرد.

● موسسات ایرانی

آقای دکتر انوشیروان رئیس مدیرعامل شرکت‌ملی نمایشگاه‌ها اطلاعاتی پیرامون‌نمایشگاه آسیائی در اختیار شرکت کنندگان در کنفرانس قرار داد .

در این جلسه‌آقای رئیس‌گفت: تاکنون ۴۷۰موسسه ایرانی‌باضافه سه‌هزارموسسه خارجی‌درنمایشگاه آسیائی شرکت کرده‌اند ،و ۴۳ موسسه دیگر بعلت کمی جا تقاضایشان مورد قبول واقع نشده است . ولی ترتیبی اتخاذ گردیده که همه‌بازرگانان‌و صاحبان‌صنایع بتوانند بادریافت‌کارت‌ورود مجانی در فعالیت‌های این نمایشگاه‌سیم گردند .

***پایان کار کنفرانس**

ظهر امروز پنجمین کنفرانس بازرگانی کار خود را در مشهد پایان داد و قبل از پایان کنفرانس آقای هوشنك انصاری وزیراقتصاد طی مطالبی گفت : کنفرانس در روزاول دو جبهه داشت یعنی‌بخش خصوصی و بخش عمومی در مقابل هم قرار داشتند اما این‌ساعت که پایان کار کنفرانس است و پس از پنج روز مشاجره و مبادله افکار من ، احساس میکنم که همه در یك‌جبهه‌قرارگرفته‌ایم این‌همکاری همگانی ادامه پیدا خواهد کرد .

بعد وزیر اقتصاد بیکایك انتقادات واعتراضات نمایندگان شهرستانها پاسخ داد وبعضی از آنها را تایید کرد و گفت کوشش میکنم که این مشکلات‌رفع شود . کنفرانس در بین توزیع گل ونقل که از طرف سندیکای کامیون داران اهداء شده بود پایان یافت .

قطعنامه کنفرانس

بقیه‌از صفحه آخر

درآمد این‌بانك ،برای‌هزینه‌آموزش حرفه‌ای بصندوق مزبور اختصاص داده‌شود .

*** تجدیدنظر**

پیشنهاد آقای محمد خسروشاهی درمورد تجدید نظر در طرح قانون تجارت مورد تایید کنفرانس قرار گرفت و توصیه لازم بعمل آمد

همچنین چهارنکته مهم که درنطق آقای هوشنك انصاری وزیراقتصاد وجود داشت ، بعنوان چهار ماده‌در قطعنامه مورد قبول و توصیه قرار گرفت

اول تاسیس شبکه و توزیع کالا درداخل کشور ،تا سرمایه های کوچك بازرگانی باین کار جذب گردد .

دوم، توصیه شد که‌در کنفرانس آینده دستور کار کنفرانس به صادرات اختصاص داده شودو دهه صادرات آینده کشور ،موردارزیابی قرار گیرد.

*** عدم تمرکز**

درمورد عدم تمرکز امور درتهران کنفرانس ،هم بدولت و هم‌به‌بخش خصوصی توصیه کرد که نبایدتمام امور در تهران متمرکز گردد ، و بخش خصوصی هم‌باید تا آنجاکه مقدوراست کارهای خود را بمناطق صنعتی و تجاری شهرستانها منتقل سازد ودولت نیزباید باستانداران وادارات‌اختیارات لازم بدهد .

چهارمین مطلب موضوع ایجاد صنایع کوچك درروستاهاوشهرستان- هاست که باین ترتیب سرمایه های کوچك وپس‌انداز های مردم این مناطق بصنایع کوچك جذب شود توجه به معادن ودردرجه اول شناسائی مناطق معدنی نیز در قطعنامه توصیه‌شده است .

*** بیمه**

درنطق آقای نخست وزیر نیز یك مسئله مهم وجود داشت که مورد توجه قرار گرفت و توصیه‌شد بیمه بازنشستگی کارمندان دربخش خصوصی ، فورا به مرحله عمل درآید تا رفاه لازم برای این طبقه بزرگ از کارکنان مملکت فراهم شود ، مواد دیگر قطعنامه درهمین زمینه ومربوط بکار های مختلف است .

بعلت ارزانی نرخ

مؤسسات مسافربری راه‌آهن‌را شکست داده‌اند !

*** گرانی بلیط و عدم سرعت قطار از دلائل عدم‌استقبال مردم از قطار میباشد**

موسسات مسافربری درطول راه‌های کوتاه با رقابت دراررزانی‌نرخ راه‌آهن را شکست داده‌اند بطوریکه بین تهران وقم و تهران-قزوین و شمال باوجود اتومبیلهای کرایه سریع‌السیر و ارزان کمتر کسی با راه‌آهن مسافرت میکند باین‌ترتیب میدان‌برای‌فعالیت موسسات مسافربری باز مانده است .

بهمین ترتیب وضع راه آهن در خطوط شمال و شمال غرب ، مرکز چندان خوب نیست و تنها درخطوط تهران - خرمشهر و تهران - مشهد است که در اولی بسبب طولانی بودن مسیر و در دومی بعلت خاکی بودن‌و خرابی راه مردم باقطار سفر میکنند. در بیشتر ایام سال قطارها در خطوط شمال و شمالغرب ، شمالشرق و جنوب خالی رفت و آمد میکنند واین ازضرر های هنگفتی است که راه‌آهن بحکم اجبار آنرا تحمل میکند .

*** گرانی و عدم سرعت**

علت عدم استقبال مردم از مسافرت با راه‌آهن دوچیز است یکی گرانی قیمت بلیط و دیگری‌کم بودن سرعت قطارها و این دو عامل در خطوطی‌که ذکر شدموجب شکست راه‌آهن دربرابر موسسات مسافربری شده است ودرحالی که راه‌آهن قیمت بلیط رادر فاصله بین‌تهران اصفهان چهار صد ریال‌اعلام میکند و درمدت طولانی‌تر مسافرمیبرد طبیعی است که مسافران اتوبوس سریع وارزان قیمت‌را انتخاب خواهندکرد.

قیمت بلیط مسافرت با راه‌آهن در پاره‌ای موارد از هواپیما نیز گرانتر است و بطور مثال قیمت بلیط هواپیما تا تبریز صد تومان است ولی قیمت بلیط درجه یك لوکس راه‌آهن صدو ده‌تومان تعیین شده است و مضافا اینکه هواپیما مسافر رادر مدت یکساعت به مقصد میرساند ولی قطار مدت شانزده ساعت در راه میباشد .

آگهی تشکیل مجمع عمومی

مجمع‌عمومی فوق‌العاده شرکت سهامی ایرامز روز چهارشنبه ۵شهریور ماه ۱۳۴۸ ساعت پنج بعداز ظهر در محل شرکت تشکیل خواهد شد .دستور جلسه بقرار زیر است :

تجدید انتخاب اعضاء هیئت مدیره و مدیران عامل

تجدید انتخاب بازرس شرکت

ازصاحبان سهام متمنی است بارعایت مقررات اساسنامه در جلسه مجمع حضور بهمرسانند .

رئیس هیئت‌مدیره شرکت سهامی ایرامز
آ-۳۸۱۲۴

تلفن ما و خوانندگان

۳۱۱۲۲۵

***درپیام وزیر دربار که در صفحه ۱۳ روزنامه چاپ شده است قسمتی نامفهوم است گویا حروف درهم‌شده .**
حسین -معارفچی
همانطور که میفرمائید دو سطر ازحروف این مطلب‌درهم شده و ما پوزش میطلبیم .

***پریشب ریرتازی در باره دختران سازمان تربیتی شهر تهران داشتید خواستم تقاضا کنم یك خبرنگار هم بفرستید پای‌دردل‌پسران‌سازمان‌تربیتی تهران بنشیند .**
یك‌پسر از سازمان تربیتی شهرداری
-نوبت شما هم میشود .

موسسات بزرگ انتشاراتی ایران : ابن سینا ، امیرکبیر، صفیعلیشاه ، علمی، معرفت، انتشار یك مجموعهٔ ادبی بی‌نظیر و بیسابقه را در مطبوعات فارسی اعلام میدارند :

مجموعهٔ آثار تألیف و ترجمهٔ سجاع الدّین سفا

در ۲۴ جلد و ۱۲۰۰۰ صفحه

کاملترین مجموعه ادبیات جهانی در زبان فارسی

مجموعه‌ای که تاکنون‌ازطرف بیش‌ازیکصدفرهنگستان ، دانشگاه، مرکز علمی و ادبی بین‌المللی ، اتحادیه های نویسندگان و شخصیت های بزرگ فرهنگی از سراسر جهان مورد تجلیل قرار گرفته و به دریافت جایزه ادبی سلطنتی ایران، نشان عالی‌هنر و ادب فرانسه، نشان پالم‌اکادمیك‌فرانسه ، نشان طلای فرهنك ایتالیاو نشان های فرهنگی متعدد دیگر نائل شده ، و در تمام‌دنیای فارسی زبان نمونه‌شیواترین نثر معاصر فارسی شناخته شده است .

شامل ترجمه بهترین آثار نظم و نثر ۳۰۰ شاعر و نویسنده بزرك جهان از هر زمان‌و هر کشور ، باضافه‌ترجمه کامل چند شاهکار ادب غرب : کمدی الهی دانته ، بهشت گمشده میلتن ، دیوان شرقی گوته و غیره

با کاغذ و چاپ عالی و جلد مقوائی طلاکوب ، هر دوره دریك قاب زیبا ،به‌بهای۱۰۰۰۰ ریال . برای اطلاعات بیشتر جزوه‌حاوی‌مشخصات‌این مجموعه را به رایگان از کتابفروشیها بخواهید.

«طیبه» با ماست و خیار تقلبی دوستان مسموم شد!

«طیبه» که عادت داشت بادوستان خود شوخی کند، ظرف محلول «واکس سفید» را که دوستانش تهیه کرده بودند، بجای ماست و خیار سر کشید!

دختر هیجده ساله‌ای که عادت داشت با همکاران خود شوخی کند، روز گذشته دراثر شوخی متقابل دوستانش که با «واکس سفید» برایش ماست وخیار تهیه دیده بودند ، دچار مسمومیت گردید و توسط دوستانش برای معالجه به بیمارستان مسمومین تهران آورده شد .

«طیبه» جریان شوخی دوستانش را برای خبرنگار ما چنین شرح داد :

من دریك شرکت خصوصی کار میکنم واغلب برای رفع‌خستگی‌وتنوع درکار بادوستانم شوخی میکردم.دیروز که من برای انجام کاری از اداره بیرون رفتم، دوستانم با«واکس‌سفید» برای من‌ماست وخیاردرست کردند و هنگامیکه مراجعت کردم، محلول راکه کاملا شبیه ماست رقیق بودومقداری خیار ویخ بآن اضافه کرده بودندبمن دادند ومنهم چون خسته وتشنه‌ازراه رسیده بودم، باولع آنرا سر کشیدم .

*** بدمزه بود !**

«طیبه»افزود: هنوزلیوان به‌نصف نرسیده بود که‌متوجه‌شدم‌ماست وخیار خیلی بدمزه است . فورا لیوان‌را روی میز گذاشتم و با قیافه‌ای درهم رفته‌به‌آنهااعتراض کردم وچون با دوستانم سابقه شوخی داشتم، حدس زدم که جریانی در کار است و چیزی داخل ماست‌و خیار کرده‌اند . دوستانم در حالیکه می‌خندیدند نمیگفتند که‌بجای‌ماست«واکس سفید» را محلول کرده‌اند .

طیبه اضافه کرد: چون حالم روبه وخامت میرفت، دوستانم باعجله مرا به‌بیمارستان مسمومین‌تهران‌رسانیدند وبااقدام فوری‌پزشکان‌اکنون‌حالم‌بهبود یافته است .

«طیبه» سپس گفت: من به‌دوستانم وهمچنین سایر کسانیکه دست به شوخی‌هائی که عواقب نامطلوبی دربر دارد میزنند، توصیه میکنم که‌اینکار هارا کنار بگذارند وخودم هم تصمیم دارم، دیگر باکسی شوخی نکنم .

جسد مردی در ارتفاعات کوه البرز پیداشد

جسد مرد سی ساله مجهول‌الهویه ای در پس‌قلعه (ارتفاعات کوه البرز) پیداشد ومامورین انتظامی و قضائی مشغول تحقیق در مورد علت کشته شدن این مرد هستند.

ساعت ۷بعد از ظهر دیروز آقای امیر حسن شاملو مدیر پناهگاه «شیرپلا» در بالای آبشار شیرپلا متوجه جسدی شد که بروی زمین افتاده است و بلافاصله جریان را به مامورین انتظامی‌اطلاع داد ومامورین ژاندارمری پس از مدتی‌راه پیمائی بمحل حادثه رسیدند .

جسد متعلق به‌مردی‌درحدود سی‌ساله و قدش۱۶۰سانتیمتر است. این جسد که کاملاسیاه شده ، احتمال دارد که از بیست روز پیش‌دربالای‌آبشار افتاده باشد .

مامورین ژاندارمری بلافاصله جریان رابه دادسرای تهران اعلام داشتند وبازپرس کشیك دادسرای‌تهران‌ماموررسیدگی حادثه شد واز پزشك قانونی خواست که به محل حادثه رفته ونظر خود را دراین باره اعلام دارد.

۱۳ نفر از مأمورین آتش نشانی مسموم و مجروح شدند

ظهردیروز ، هنگام مبارزه با حریق ناشی از انفجار در آزمایشگاه یك دبیرستان

دیروز براثر انفجاری که در آزمایشگاه یك دبیرستان روی داد، کلیه اطاقهای آزمایشگاه درهم فرو ریخت وبراثر تصاعد گاز حاصله از مواد شیمیائی دوازده تن از ماموران اداره آتش نشانی مسموم شدند .

خبرنگار ما گزارش میدهد: ظهر دیروز براثر بی‌احتیاطی متصدیان آزمایشگاه شیمی دبیرستان ضمیمه شماره‌یك‌پسران هدف‌ناگهان یکی از شیشه‌های محتوی فسفر منفجر شد و براثر این‌انفجارسایرشیشه‌های‌محتوی مواد شیمیائی آتش گرفت .

هنگام وقوع حادثه‌دونفراز کارگران سرگرم نصب کاشی‌به‌دیوارآزمایشگاه بودند و بمحض مشاهده انفجار در آزمایشگاه، جریان را باداره آتش نشانی اطلاع دادند وبلافاصله ماموران این اداره باچند دستگاه ماشین‌اطفاء حریق در محل حاضر شدند و شروع به‌خاموش کردن آتش نمودند .

براثرتصاعد ، گازهای‌شیمیائی‌درجریان اطفاء حریق، ۱۲ نفر از ماموران‌آتش نشانی و۲تن از کارکنان دبیرستان مسموم شدند که بوسیله آمبولانس‌به بیمارستان مسمومین اعزام شدندویکی از ماموران آتش نشانی نیز که‌مجروح شده بود به‌بهداری شهرداری فرستاده شد .

ساعت ۲ بعدازظهرماموران‌آتش‌نشانی بااستفاده از ماسك‌های ضد گازموفق شدند حریق را خاموش کنند .

آگهی خلاصه رای غیابی

بغیر نظامی محمد فرزندروح‌اله شهرت عرب که محل اقامت او سنگسر و سمنان تعیین گردیده و فعلا مجهول‌المکان میباشد ابلاغ میگردد که‌بموجب‌رای۸۱ـ۱۱ر۵ر۴۸ دادگاه عاده شماره ۱ تهران باتهام راهزنی مسلحانه و همدستی با سارقین باستناد بند الف ماده ۴۰۸ قانون دادرسی و کیفر ارتش به حبس دائم‌باکار محکوم گردیده‌اید چنانچه قبل از حصول مرور زمان قانونی دستگیر و یاشخصا حاضر شوید ، برابر ماده ۲۶۳ قانون دادرسی و کیفر ارتش از تاریخ اعلام حکم تا پنج‌روز حق اعتراض به حکم غیابی و تقاضای رسیدگی مجدد را در این دادگاه خواهید داشت . م الف ۵۷۹۳ .

رئیس‌دادگاه عادی شماره‌یك تهران

آ ـ ۳۸۰۶

جوان هروئینی پسر اربابش را چاقو زد

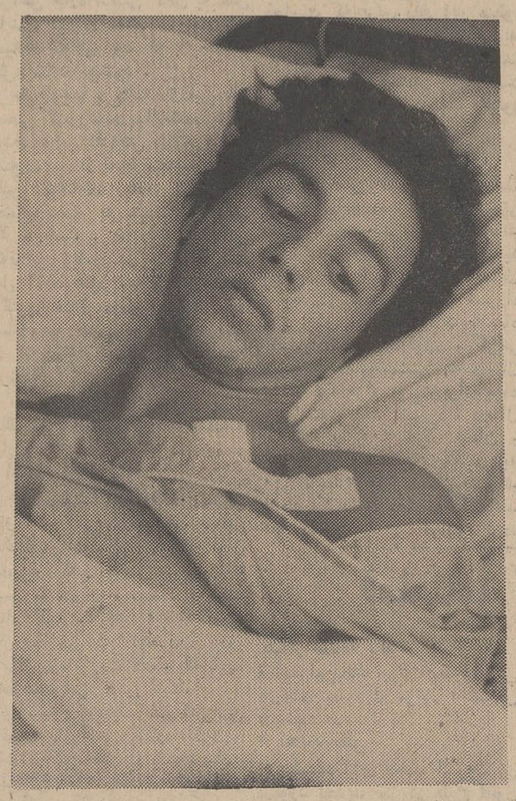

جوان هروئینی ، پسرارباب سابقش‌را چون‌به او پول‌نداده بود ،با چاقو مجروح کرد ! شب گذشته «فریبرزمتقیان» ۱۸ ساله در اثر ضربات چاقوی جوانی معتاد بنام « اسدالله فقیهی » بسختی مجروح‌شد واز ناحیه قلب صدمه دید و بلافاصله به‌یکی از بیمارستانهای خصوصی منتقل ومورد عمل‌جراحی‌قرار گرفت .

ضارب سالها راننده‌خانواده مضروب بود و اخیرا بعلت اعتیاد از کار برکنار شده‌بود وگهگاه از اعضای خانواده کمك مالی می گرفت .

شب حادثه نیز (اسدالله) به «فریبرز »مراجعه کرده وبا تهدیداز وی پول می خواهدو چون (فریبرز) ازدادن پول خودداری می کند ،(اسدالله) چاقوئی‌را از جیب در آورده ، چند ضربه‌کاری به (فریبرز) میزند و هنگامی که قصدفرار داشته توسط برادر (فریبرز) ومامور انتظامی دستگیر و تحویل کلانتری می شود

دراین مورد پرونده‌ای در کلانتری شش تنظیم وامروز بدادسرای تهران‌فرستاده‌شد. عکس بالا (فریبرز) را در بیمارستان نشان‌میدهد .

شوخی منجر بمرگ مجازات دارد

دادستان تهران علیه مردی که براثریك شوخی بی جا هنگام آب تنی‌دراستخرموجب مرك جوان ۲۰ ساله‌ای شده است، باتهام ایراد ضرب منتهی به فوت بدون‌قصدقتل، کیفرخواست صادر کردوبرای تعیین مجازات پرونده را به دادگاه جنحه فرستاد .

ساعت ۳ بعد از ظهر روز ۲۶تیر ماه امسال جوان ۲۰ ساله‌ای بنام «ولی محمد چگینی »در استخرونك خفه شد . این پرونده از طریق پاسگاه ژاندارمری ونك بدادسرای تهران فرستاده شد که به بازپرس شعبه ۱۳ ارجاع گردید .

شکایت «علی احد چگینی»برادر مقتول حاکیست «احدسوری»موجب غرق شدن «ولی محمد »شده‌است. بدنبال شکایت ، احد بوسیله ماموران ژاندارمری دستگیر و به دادسرای تهران اعزام شد .

*** اظهارات برادر مغروق**

علی احد چگینی برادر مغروق‌دربازپرسی اظهارداشت: احدسوری با برادرم دراستخر مشغول شوخی بود و چون برادرم به فن شنا آشنا نبودو برروی لاستیك شنا میکرد ، لاستیك از زیر بدنش خارج شد و برادرم به زیر آب‌رفت ودیگر بالا نیامد .

علی احد افزود : یکساعت بعد ماموران نجات آتش نشانی به‌محل حادثه آمدند و جنازه برادرم را از قعر استخر بیرون کشیدند .

*** اظهارات متهم**

احد سوری (متهم به‌قتل) در بازپرسی گفت : نیم ساعت بعد از ظهر روز ۲۶ تیر ماه‌باتفاق‌ولی‌محمد وعلی احد چگینی سوار اتوبوس شدیم که باوین‌برویم.وقتی‌بایستگاه دانشگاه رسیدیم ، تصمیم‌من عوض شدو خواستم‌پیاده شوم.اماولی‌محمد نگذاشت وگفت باهم برویم آب‌تنی گفتم ناهار نخورده‌ام .ولی آن دو برادر اظهار کردند میرویم‌قهوه‌خانه پائین ونك ناهارمی خوریم.

«احد» سپس اظهار داشت:جلوی استخر ونك چند نفر دیگر هم‌آمده بودند که داخل استخر شوند.همه داخل آب شدند ولی چون‌شنانمی‌دانستند ،برروی لاستیك خوابیده بودند .من‌باشیرجه‌وارداستخر شدم وازز‌یر لاستیکی که «ولی‌محمد ـ چگینی »برروی آن قرار داشت رد شدم وپایم به لاستیك خورد.وقتی سر اززیر آب بیرون آوردم دیدم «ولی محمد» برروی لاستیك نیست‌و به عمق استخر فرو رفته است‌هرچه کوشش کردم ،اوراازز‌یر آب‌بیرون بیاورم موفق نشدم‌و نزدیك بودخودم هم خفه شوم .

براثر دادو فریادبرادرش، عده‌ای جمع شدند و چند نفر آنها به داخل آب رفتندولی هرچه جستجو کردند، جسد «ولی محمد »را نیافتند .من جریان را به‌پاسگاه‌ژاندارمری اطلاع‌دادم‌ومرادستگیر کردند.

متهم افزود:من با«ولی‌محمد» شوخی نکردم بلکه هنگام شیرجه رفتن‌من‌در آب‌لاستیك ازاو دور شدووی درآب خفه شد .

بازپرس پس از رسیدگی باین پرونده قراری به‌مبلغ‌پانصدهزاریال وثیقه برای «احد»صادر نمودوپرونده را جهت صدور کیفرخواست نزد دادستان ارسال داشت .

دادستان تهران بموجب کیفرـ خواست صادره «احد سوری» رابه اتهام «ایراد ضرب منتهی به فوت بدون «قصد قتل »مجرم شناخت و پرونده را برای تعیین مجازات به شعبه۳۲ دادگاه‌جنحه ارسال‌داشت.

نظر به موفقیت خارق‌العاده فضانوردان آمریکائی در فتح ماه اینك

آغاز هفته سوم

نمایش‌فیلم موفق سینمای هند در

همای ـ اسکار

زیمبو و پسرش

باشرکت : آزاد ایندیرا

از فردا شب

تراس نیاگارا

فیلم «راز کیهان» را برای علاقمندانی که‌میخواهند به‌بیند کیفیت و چگونگی پرواز بشر بسوی ماه را بمعرض نمایش میگذارد

متروگلدوین‌مایر تقدیم میکند: فیلمی از: استانلی کوبریك

دانکیهان

سئانسها ۱۵ر۷ ـ ۳۰ر۹

از فردا صبح در

اونیورسال

اروپا ـ میامی ـ ایران

ساینا ـ تیسفون ـ مونت کارلو

پانوراما ـ داریوش

درمندرا ـ مالاسینما

درفیلم رنگی

گذرگاه عشق

شروع سئانسها درسینما اونیورسال و مونت کارلو ۱۱ صبح ۳۰ر۱ ـ ۴ ـ ۳۰ر۶ ـ ۹ بعدازظهر ودر تراس اونیورسال ۱۵ر۷ ـ ۴۵ر۹ بعدازظهر و در سینما میامی ۱۱ صبح ۲ ـ ۳۰ر۴ ـ ۷ ـ ۳۰ر۹ بعدازظهر ودرسینما اروپا ۳۰ر۱۰ صبح ۱۵ر۱ ـ ۴۵ر۳ ـ ۱۵ر۶ ـ ۹ بعدازظهر او درسینماهای ایران و تیسفون و داریوش و پانوراما ۱۰ ـ ۳۰ر۱۲ صبح ۳ ـ ۳۰ر۵ ـ ۸ بعدازظهر و در سینما ساینا ۹ ـ ۱۵ر۱۱ صبح ۴۵ر۱ ـ ۱۵ر۴ ـ ۴۵ر۶ ـ ۱۵ر۹ بعدازظهر

آ ـ ۳۸۰۲۰

از فردا در

مولن روژ

مهتاب ـ دیانا ـ رکس

کریستال

آتش گلوله‌های این زن هرگز کسی را آرام نمی‌گذاشت و هر لحظه خونی را بزمین میریخت .. و در سراسر غرب آمریکا هیچ‌مردی را یارای‌مقاومت‌درمقابل زیبائی‌وششلول آتشین او نبود .

لولا فالانا درفیلم رنگی . وایداسکرین

آخرین دلیجان سانتانا

پخش از شرکت سورج

باشرکت

پیتر مارتل

جان پتی

«لولافالانا» معروف‌ترین خواننده آمریکا و ایتالیا در این فیلم برای اولین‌بار نقش قهرمان را ایفا کرده‌وبهترین آوازهایش رادر این‌فیلم خوانده است .

اوراتور

قابل تحسین است

ارزانتر بهتر

ORATOR

ساعت مورد سلیقه خود را بین بهترین ـ شیك ترین و دقیق‌ترین مدل های اوراتور قهرمان انتخاب فرمائید . کارخانجات معظم اوراتور سویس با تکنیك الکترونیکی‌و ماشین‌های مدرن‌اتوماتیك عالی ترین و شیك ترین ساعت ها را بارقابت آمیز ترین قیمت‌ها به جهانیان عرضه نموده است . مهندسین و طراحان اوراتور با ۶۰ سال سابقه درخشان درایران تمام سلیقه ها را جلب‌نموده‌اند.

بزودی

دارمندرا . آشاپارك

هلن . جان واگر

درفیلم رنگی

شکار

از فردا صبح درسینماهای

نیاگارا

ادئون ـ رادیوسیتی ـ ب.ب

و آستارا (تجریش)

فیلمی پرآنتریك وحادثه‌دار بشیوه‌ای کاملا نوین

هیواوبراین . سید چاریس . الئونورا روسی دراگو درفیلم رنگی .

محصول کمپانی متروگلدوین‌مایر

سوء قصد در رم

مجالس ترحیم

بانهایت تاسف درگذشت شادروان دکتر مرتضی مدیر فاطمی کارمند شرکت ملی نفت ایران رابااطلاع میرساند . مجلس ختم آن مرحوم روز پنجشنبه سی‌ام مرداد ماه از ساعت ۱۷ تا ۱۹ در خانقاه صفی‌علیشاه برگزار خواهد شد .
رئیس هیئت مدیره و مدیر عامل شرکت ملی نفت ایران
دکتر اقبال

درگذشت نابهنگام‌جوان ناکام دکتر مرتضی مدیر فاطمی رابانهایت تاثر باستحضار میرساند .
مجلس یادبود آن شادروان روز پنجشنبه سی‌ام مرداد ماه ازساعت ۱۷ تا ۱۹ در خانقاه صفی‌علیشاه برگزار میشود .
نصرت‌الله معینیان

اطاق بازرگانی تهران بانهایت تاسف وتاثر درگذشت جانگداز شادروان دکتر سیدمرتضی مدیر فاطمی همسر بانو مقبوله مدیر فاطمی کارمند عالیرتبه این‌اطاق‌رابااطلاع میرساند مجلس ترحیم فقیدسعید درروز پنجشنبه سی‌ام امردادماه از ساعت ۱۷ تا ۱۹ در خانقاه صفی‌علیشاه برگزار خواهد شد.
اطاق بازرگانی تهران

اطاق بین‌المللی جوانان وابسته باطاق بازرگانی تهران باکمال تاسف درگذشت اسفناك شادروان دکتر مرتضی مدیر فاطمی برادر همکار ارجمند آقای مهندس محمد مدیر فاطمی رابااطلاع میرساند . مجلس ترحیم آنمرحوم در روز پنجشنبه سی‌ام مردادماه از ساعت ۱۷ تا ۱۹ درخانقاه صفی‌علیشاه برگزار خواهد شد .
اطاق بین‌المللی جوانان
آ ـ ۳۸۱۸۲

باکمال تاسف درگذشت جوان ناکام مرتضی مدیر فاطمی برادر گرامی آقای محمدمدیر فاطمی کارشناس شرکت‌ملی ذوب‌آهن ایران رابااطلاع میرساند . مجلس ترحیم آنمرحوم روز پنجشنبه ۳۰ امرداد ساعت ۵ تا ۷ بعدازظهر در خانقاه صفی‌علیشاه برقرار میگردد .
شرکت ملی ذوب‌آهن ایران
آ ـ ۳۸۲۳۶

بایکدنیا تاثر واندوه شدید فوت ناگهانی و جانگداز دکترمرتضی مدیرفاطمی برادر دوست و همکار عزیزمان دوشیزه‌پوری‌مدیرفاطمی را بااطلاع میرساند .
مجلس ختم زنانه ومردانه روز پنجشنبه سی‌ام مردادماه از ساعت ۱۷ الی ۱۹ در خانقاه صفی‌علیشاه برگزار خواهدشد
دفتر مطالعات و تحقیقات زنان
شیرین مهدوی ، زینت توفیق ، ژینابایندر ، مهدی قاضی‌نور

باتاثر وتالم بسیار درگذشت نابهنگام دوست گرامی‌ام دکتر مرتضی مدیر فاطمی فرزند شایسته شادروان‌جلال‌الدین مدیرفاطمی شهردار نکونام اسبق‌قم راکه‌ازچهره های‌درخشان واز خدمتگذاران واقعی کشور بوده‌اند بااطلاع همه دوستان‌و آشنایان میرساند مجلس ختم آن روان‌شاد روز پنجشنبه ۳۰ مرداد ماه از ساعت ۱۷ تا ۱۹ در خانقاه صفی‌علیشاه برگزار میشود .
دکتر فضل‌اله صدر

خانواده‌های : مدیر فاطمی ، پالیزی ، یاسری ، مرتضائی ملك‌صادقی ، دکتردولتشاهی ، شاکری ، دکتر ارفع زنگنه دکتر نادری ، طباطبائی‌قمی ، ذوالمجد طباطبائی ، صدیق طباطبائی ، وهاب‌زاده ، لشگری ، رضوی ، ریاحی ، مختاری امینیان تراقی ، حاجی‌ابوتراب ، ادریسی ، روحانی،مدیرقمی، فاطمی ، هاشمی‌حائری ، صدر ، مسعودی ، یاوری ، میرعارفی تدین‌قمی ، نادور ، بهاردوست ، دکترپرویز عدل ، پژوها
بانهایت تاثر وتاسف درگذشت نابهنگام‌وجانگدازشادروان دکترمرتضی مدیر فاطمی رابااطلاع‌دوستان و آشنایان‌میرساند مجلس ختم زنانه و مردانه آن مرحوم روز پنجشنبه سی‌ام مردادماه از ساعت ۱۷ الی ۱۹ درخانقاه صفی‌علیشاه برگزار خواهد شد .

بانهایت تاسف وتالم درگذشت شادروان بانوصارح‌مسجدی را بااطلاع بستگان و آشنایان محترم میرساند . مجلس‌ترحیم تاروز یکشنبه دوم شهریورماه ۱۳۴۸ در منزل فرزندان آن مرحومه واقع در خیابان کاخ‌شمالی کوچه کاشانی شماره ۴۵ برگزار است .
شریفه ، حشمت ، داود ، یوسف‌وعزیزاله مسجدی ، وخانواده‌های : مسجدی ، ساسونی ، خوش‌لسان ، جلیل ، آشریان ، کلاتیان ، فامیلی ، اوهب‌صیون،اسمعیل‌زاده،خزائی
۱ ـ ۲ آ ـ ۱۷۱۷۷
بعموم بازماندگان آنمرحومه مصیبت وارده را تسلیت میدهیم

در مسجد جامع بندرپهلوی
باکمال تاسف وتالم درگذشت بزرك خاندان زمانی حاج‌علی‌زمانی رابااطلاع دوستان و آشنایان میرساند . مجلس ختم آن شادروان در روز پنجشنبه ۳۰ مرداد از ساعت ۵ الی ۷ بعدازظهر در مسجد جامع بندرپهلوی برگزار میگردد .
خانواده‌های : زمانی ، محلی ، احزن ، پیرزاد ، بردبار فخرائی ، فرهنگی ، خانواده‌پورسهراب ، فرهمند ، پورعباس جزیره‌ای ، ایلبیگی ، پورامین ، داداشی ، طهماسبی ، اطیابی جعفرزاد ، درویش‌زاد ، حاجی‌غلامرضاوپرا ، قلی‌زاده
۱ ـ ۲ آ ـ ۳۸۱۹۸

هوالباقی
بانهایت تاثردرگذشت شادروان آقای حاج‌علی‌زمانی را بااطلاع عموم دوستان میرساند . مجلس ختم آن مرحوم‌روز جمعه ۳۱ مرداد ۴۸ از ساعت ۹ تا ۱۱ صبح در مسجد جامع بندرپهلوی برقرار امیداست باشرکت در مجلس مزبور و تلاوت قرآن مجید روح آن مرحوم را شاد فرمائید .
رضافدائی ، سیدمحمود پیشوائی ، تقی‌اطیابی ، علی قهرمانی ، محمدعباسیان ، هادی بازرگان ، بهمنی ، حاج‌سید کریم‌اسدی ، رضارضابخش ، برادران قلی‌زاده ، برادران مصباحی ، حاج‌خلیل‌اسدی ، خلیل‌اسمعیل‌نیا ، یعقوب‌یعقوبی یعقوب‌غلام‌نیاء
۱ ـ ۲ آ ـ ۳۸۱۹۴

بانهایت تالم وتاثر فوت مرحومه بانو کبری جمالی را بااطلاع دوستان و آشنایان میرسانند . مجلس ترحیم‌مردانه‌و زنانه آنمرحومه روز پنجشنبه ۳۰ر۵ر۴۸ ازساعت ۵ الی ۷ بعد ازظهر در مسجد جوادالائمه واقع در خیابان روزولت میدان۲۵ شهریورمنعقد خواهد بود امید است دوستان و آشنایان با تشریف‌فرمائی خود روح آنمرحوم را شاد فرمایند .
خانواده‌های : جمالی ، لطیفی ، توحدی ، امینی،خواجه‌نوری سرهنك‌افتخارزاده ، مینوچهر ، میثمی ، تحقیقی ، ضرابی ، کاشانی ، منصوری ، بینا ، غنی‌زاده ، فضائلی ، افشار .
آ ـ ۱۷۱۷۹
بعموم بازماندگان آن مرحومه مصیبت وارده راتسلیت میدهیم

خانواده‌های : مدقالچی ، حریری ، مختارزاده ، ناجی صرافزاده ، عزبدفتری ، خسروشاهی ، شاهنده ، گرانسر ، رضوی خسروشاهی ، پیروز ، الیران ، اشراقی ، دیلمقانی
بانهایت تاسف و تالم درگذشت مرحومه مغفوره‌بانو سلطان‌الحاجیه (فرزند مرحوم آقای حاج‌محمدباقرحریری احمدی) متعلقه آقای حاج‌جعفر مدقالچی را به‌اطلاع آشنایان ودوستان میرساند .
مجلس ختم مردانه پنجشنبه ۳۰ر۵ر۴۸ از ساعت ۹ تا ۱۱ در مسجد آذربایجانیها واقع در بازار و مجلس ختم زنانه‌در همان روز ازساعت ۶ تا ۹ بعدازظهر در منزل شخصی آنمرحومه واقع در انتهای بهار کوی امین‌زاده کاشی ۸۳ برگزار خواهد شد . آ ـ ۱۷۱۵۵
بعموم بازماندگان آن‌مرحوم مصیبت وارده را تسلیت میدهیم

خانواده‌های : نیکوکاری ، میثاقی ، بازرگان ، منصوربیگی ، نظام ، شاهی ، سمنانی ، هاشمیان، یوسفی توکلی ، شعرباف ، رهنما ، طلائی‌مژه ، آزورگان ، حقیقی ، خصائلی ، نصیری ، گرجی
بانهایت تاسف وتاثر فوت شادروان آقای حاج‌احمد نیکوکاری (جواهری) بزرك خاندان‌نیکوکاری‌راباستحضار بستگان و آشنایان میرساند . مجلس ترحیم مردانه‌وزنانه آن مرحوم از ساعت ۴ونیم الی ۶ونیم بعدازظهر روزشنبه اول شهریورماه در مسجد مجد برگزار میگردد .
۱ ـ ۲ آ ـ ۱۷۲۰۱
درگذشت آقای نیکوکاری که‌از افراد باایمان ، خیرخواه ونوع‌پرور بود موجب کمال تاسف‌است ما‌مصیبت‌وارده رابعموم افراد خانواده‌های عزادار بویژه بازماندگان آنمرحوم تسلیت میدهیم

بسمه‌تعالی
رحلت مرحوم مغفور فخرالمحدثین و افتخارالمتکلمین آقای حاجی‌اعتمادالواعظین گیلانی طاب‌ثراه که عمر با برکت خودرا درنشر آثار حضرت سیدالمرسلین وائمه طاهرین علیهم‌السلام صرف نموده موجب کمال تاثر ، مجلس ترحیم آن بزرگوار از ساعت ۹ تا ۱۱ پنجشنبه هفتم جمادی‌الثانیه مطابق ۳۰ امرداد در مسجد گیلانی‌ها (جنب بانك ملی‌بازار) منعقد امیداست عموم علاقمندان مخصوصا علماء اعلام ووعاظ گرام جهت طلب مغفرت آن مرحوم‌وتسلیت باآقازاده معظم جناب واعظ محترم آقای حاجی‌شمس گیلانی‌دامت افاضاته شرکت فرمایند .
الاحقر عبداله‌بن مسیح‌الطهرانی ، بهاءالدین نوری،باقر طباطبائی‌قمی ، نجفی‌الموسوی‌الشهرستانی ، محمدعلی سبط ، رضی شیرازی ، مصطفی مسجدجامعی
آ ـ ۱۷۲۱۳

درگذشت مرحوم علیین جایگاه ثقةالاسلام‌والمحدثین آقای حاج‌اعتمادشمس گیلانی والد واعظ‌گرامی‌وخطیب‌ارجمند جناب آقای شمس گیلانی موجب تاثرگردید مجلس ترحیمی از ساعت ۹صبح تا ۱۱روز پنجشنبه سی‌ام مرداد ماه درمسجد گیلانیها مقابل بازارمنعقد خواهد بود .
امیداست آقایان علماء ووعاظ وسایر طبقات باشرکت خود موجبات تسکین خاطر بازماندگان را فراهم آورند .
آ ـ ۱۷۲۱۳ محمدتقی‌فلسفی

هوالباقی
بمناسبت فقدان ورحلت بزرگترین سخنور اسلامی‌خطیب عالیقدر مرحوم جنت‌مکان حاج‌اعتمادالواعظین شمس گیلانی مجلس ختم روز پنجشنبه ۳۰مرداد از ساعت ۹ تا ۱۱ در مسجد گیلانیان مقابل بازار منعقد امید است علماء اعلام و وعاظ گرام و طبقات مختلف برای تسلیت واعظ شهیر جناب آقای شمس گیلانی فرزند آن فقیدسعید و سایربازماندگان‌شرکت فرمایند .
الاحقر سیدنصراله‌الموسوی بنی‌صدر ، حاج‌آقارفیع‌رفیع‌رشتی مهندس رفیع
آ ـ ۱۷۲۱۳

بسمه‌تعالی
باکمال تاسف واندوه مراتب تسلیت خودرا نسبت‌بفقدان ثقةالمحدثین خطیب شهیر اسلامی خلد آشیان مرحوم حاج‌اعتمادالواعظین شمس گیلانی اعلام و این مصیبت را به خاندان آن فقیدسعید خصوصا بفرزند ارجمندش جناب آقای شمس گیلانی خطیب ارجمند تسلیت امید است دوستان روز پنجشنبه ۳۰ مردادماه ازساعت ۹ تا ۱۱ در مجلس ختم آن شادروان در مسجد گیلانیان مقابل بازار شرکت فرمایند.
هادی‌اشتری ، دکتربابك ، مهندس غروی ، دکترمجاهدی دکترسیدجعفرادهم ، دکتر دهخوارقانی ، دکتر کافی ، دکتر رفیع
آ ـ ۱۷۲۱۳

بسمه‌تعالی
گیلانیان مقیم مرکز مراتب تاسف وتاثر خودرا ازفوت خطیب شهیر و مبلغ‌نامی و سخنور مقتدر اسلامی فقید سعید حاج‌اعتمادالواعظین‌شمس گیلانی پدر بزرگوار خطیب ارجمند جناب آقای شمس‌گیلانی ابراز مجلس ختم فقید سعید روز پنجشنبه ۳۰ مرداد از ساعت ۹ تا ۱۱ در مسجد گیلانیان مقابل بازار منعقد امیداست حضرات علماء ووعاظ‌محترم‌وسایر طبقات برای شادی روح آن فقیدشرکت فرمایند.
الحاج‌دیبائی ، حاج‌اعلائی ، حاج‌میرزاد ، حاج‌ناصر توکلی، حاج عظیم‌زاده ، حاج عزیزیان ، حاج‌سیدین ، حاج فلاح حاج کریم‌سبحانی‌پور ، حاج‌احمددیبائی ، حاج‌احسنی ، حاج میرباقری ، حاج‌دولتشاهی ، حاج‌فرجاد ، حاج غفرالیان
آ ـ ۱۷۲۱۳
بعموم افراد خانواده‌های عزادار بویژه خطیب ارجمند آقای شمس گیلانی مصیبت وارده راتسلیت میگوئیم

بانهایت تاسف درگذشت مرحومه مغفوره بانوزهرا حافظی رابااطلاع میرساند . مجلس ترحیم مردانه وزنانه آن‌مرحومه روز پنجشنبه ۳۰ر۵ر۴۸ ازساعت ۵ الی ۷ بعدازظهر درحسینیه آسیدهاشم واقع در خیابان شاه‌آباد کوچه آسیدهاشم‌برگزار میشود .
خانواده‌های : طاهری ، افغانی ، ایازی ، حافظی ، هاشمی، جهان‌افروز ، باقریان ، کیوانی ، مالك ، نقابت
آ ـ ۱۷۱۴۳
بعموم بازماندگان آنمرحومه مصیبت وارده را تسلیت میدهیم

خانواده‌های : پورداد‌خوئی ، اسمعیل‌زاده ، خوشروشان جلالی ، حمیدی
بانهایت تاسف واندوه درگذشت بانوهاجراسمعیل‌زاده همسر آقای سیدعلینقی‌پورداد‌خوئی رابااطلاع خویشان‌ودوستان وآشنایان میرسانند . طبق‌وصیت آنمرحومه هزینه مجالس ختم مردانه وزنانه بمصرف مستمندان خواهد رسید .
سید علینقی‌پورداد‌خوئی ، محمدرضا پورداد‌خوئی، مهرانگیز پورداد‌خوئی ، شهین‌پورداد‌خوئی ، حسن خوشروشان ، سرور اسمعیل‌زاده ، علی‌اصغر جلالی ، غلامعلی‌اسمعیل‌زاده ، کمال‌الدین‌حمیدی ، هوشنك‌میرگلو
آ ـ ۱۷۱۹۵
بعموم بازماندگان آنمرحومه مصیبت وارده را تسلیت میدهیم

خانواده‌های : خان‌کسمائی ، فرمانده ، فیروزآبادی، راعی ، شجاعی ، دادرس ، روستا ، پورمحمدی ، پختکار ، فهیمی ، معدل ، رضازاده‌صابر ، نوزاد ، یوسفی ، زینعلی
باکمال تاسف درگذشت شادروان جهانگیرخان‌کسمائی کارمند بازنشسته بانك ملی‌ایران فرزند‌مرحوم‌میرزاحسین‌خان کسمائی رادر روز ۲۸ مردادماه چهل‌وهشت‌بااطلاع‌خویشاوندان ودوستان میرسانند . مجلس ترحیم مردانه آن مرحوم‌ازساعت ۴ونیم الی۶ونیم بعدازظهر روز پنجشنبه ۳۰ر۵ر۴۸ در مسجد لولاگر واقع در خیابان آذربایجان و مجلس زنانه در روز و ساعت فوق در منزل آن مرحوم واقع در خیابان رودکی شمالی کوچه شاهین پلاك ۱۲۰۵ منعقد خواهد بود .
آ ـ ۱۷۱۹۱
بعموم بازماندگان آن مرحوم مصیبت وارده را تسلیت میدهیم

هوالباقی
باکمال تاسف درگذشت علویه عالیه سعیده‌متعلقه‌آیت‌اله حاج‌سیدحسین آل‌علی شاهرودی طاب‌ثراه ووالده ماجده حجت‌الاسلام حاج‌سیدجواد و حاج‌سیدعلی و حاج‌سیدنورالدین آل‌علی رابااطلاع میرساند . مجلس ترحیم پنجشنبه ۳۰ر۵ر۴۸ ازساعت ۴ الی ۶ در مسجد ارك منعقد امید است آقایان‌علماء و سایر طبقات محترم برای شادی روح آنمرحومه و تسلیت بازماندگان در مجلس مزبور شرکت فرمایند .
عبداله‌مهدوی ، الاحقر رضاالحسینی‌الزابلی ، الاحقرمحمد شریف شاهرودی ، حمید شاهرودی ، سیدعلی میرباقری ، سیدبهاءالدین وسیدرضا غروی ، سیدمحمد غروی ، سیدجعفر وسیدعباس موسوی ، سیدمحمد نقیبی ، سید جعفر حائری، محمدحسن آل علی‌یاسینی ، مظفری ، خانقاهی ، پایدار
مجلس ترحیم زنانه در همان روز و همان ساعت درمنزل آقای حاج‌سیدعلی آل‌علی‌منعقد میباشد .
آ ـ ۱۷۲۰۳
بعموم بازماندگان بویژه فرزندان آنمرحومه مصیبت وارده را تسلیت میدهیم

سناتورها و نمایندگان خراسان
بانهایت تاسف فوت مرحوم حاج‌سیدابوالقاسم قاسمیه راکه ازبازرگانان معروف خراسان مقیم‌تهران‌وازخدمتگزاران به‌اقتصاد کشور بوده‌اند بااطلاع میرسانند . مجلس ختم آن مرحوم از ساعت ۴ تا ۶ بعدازظهر پنجشنبه سی‌ام مرداد ماه۴۸ در مسجد مجد برگزار میگردد . از عموم خراسانیان مقیم مرکز انتظار دارد که‌باحضور خود در مجلس ترحیم از بازماندگان آن مرحوم دلجوئی‌نمایند .
خزیمه‌علم ، دکترحجازی ، مهندس گنجی ، عمادتربتی بزرگ‌نیا ، دکتر اسدی ، دکتر ضیائی ، سیدمحمود روحانی، دکتر کلالی ، مهندس‌اخوان ، مهندس یارمحمدی ، دکتر کفائی ، بهادری ، قره‌چورلو ، کاظم مسعودی ، دکتر غنی، مهندس ثامنی ، دکتر مدرسی ، مهندس جلال‌نوری ، دکتر شریعت ، دکتر اعتمادی ، سلیمانی

اطاق صنایع و معادن ایران باکمال‌تاسف و تاثردرگذشت آقای حاج‌سیدابوالقاسم قاسمیه پدرآقای حسین‌قاسمیه‌نماینده محترم اطاق صنایع و معادن ایران راکه از بدوتاسیس‌سمت نمایندگی داشته‌اند بااطلاع میرساند . مجلس یادبودآنمرحوم ازساعت ۴ تا ۶ بعدازظهر روز پنجشنبه سی‌ام مردادماه ۴۸در مسجد مجد برگزار میشود . بدینوسیله مراتب رابصاحبان صنایع‌و معادن کشور اعلام میدارد تاجهت ابراز همدردی حضوربهم‌رسانند .
اطاق صنایع ومعادن ایران

اطاق بازرگانی ایران بانهایت تاسف بدینوسیله درگذشت مرحوم حاج‌سیدابوالقاسم قاسمیه پدر گرامی آقای حسین قاسمیه را بااطلاع میرساند . مجلس ترحیم آن‌فقید ازساعت ۴ تا ۶ بعدازظهر روز پنجشنبه سی‌ام مرداد ماه ۴۸ در مسجد مجد برپامیشود .
اطاق بازرگانی ایران

خانواده‌های : قاسمیه ، عمادتربتی ، امیرصالح،وثوقی، ضیاءالحق ، خراسانی ، کلاهی ، کوچکزاده‌یزدی ، مزینی، سروری ، بهرای ، راستار ، مبین‌ناجی ، زندی، حقیقی‌آزاد، رشتی‌زاده ، رفیعی ، فلسفی ، رحیمیان
باکمال تاسف واندوه درگذشت شادروان حاج‌سیدابوالقاسم قاسمیه بزرك خاندان قاسمیه رابااطلاع عموم بستگان ودوستان میرسانند . مجلس ختم مردانه آن مرحوم روز پنجشنبه ۳۰ مردادماه ۴۸ از ساعت ۴ تا ۶ بعدازظهر در مسجد مجد منعقد میباشد .
حسین قاسمیه ، سناتور عمادتربتی ، احمد قاسمیه ، مهندس فرهاد قاسمیه ، فریدون قاسمیه ، حمید قاسمیه ، مهندس خسروقاسمیه ، محمدقاسمیه ، محمود قاسمیه،حسین امیرصالح ، حسن وثوقی ، محمدضیاءالحق ، مرتضی‌ضیاءالحق سیداحمدخراسانی ، حسن بهرای ، عباس کلاهی ، مهندس اکبر کلاهی ، اصغر کلاهی ، حسن کلاهی ، علی کوچکزاده یزدی ، رضا کوچکزاده‌یزدی ، اکبر کوچکزاده یزدی ، حاج‌حسین مزینی ، علی‌اکبر سروری ، عبدالوهاب راستار ، محمدابراهیم مبین‌ناجی ، محمدزندی ، محمد حقیقی آزاد ، حاج‌محمدحسین رشتی‌زاده ، جمال رفیعی ، سیدکمال‌الدین فلسفی ، دکترعلی‌رحیمیان

شرکت‌های وابسته به‌گروه تولیدی پارس
بانهایت تاثر درگذشت حاج‌سیدابوالقاسم قاسمیه پدر ارجمند آقای حسین قاسمیه رئیس هیئت مدیره گروه‌تولیدی پارس را باستحضار میرسانند . مجلس ختم آن مرحوم از ساعت ۴ تا ۶ بعدازظهر روز پنجشنبه سی‌ام مردادماه ۴۸ در مسجد مجد منعقد میگردد .
شرکت سهامی کارخانجات پنبه‌پاك‌کنی و روغنکشی پارس
شرکت سهامی پارساون
شرکت صادراتی سوان
پارس‌متال‌باکس
شرکت سهامی خوراك‌دام‌پارس
شرکت سهامی‌پنبه‌خاور
شرکت سهامی میاندورودنکاء
شرکت سهامی تخت‌جمشید (فارس)
شرکت سهامی کارخانجات پارس (شعبه‌علی‌آباد)
شرکت بازرگانی‌توانا
شرکت‌دانه‌های روغنی خراسان
شرکت سهامی بازرگانی طلائی
شرکت سهامی بازرگانی‌دریا
شرکت‌سهامی بین‌المللی محصولات‌پارس
۲ ـ ۲ آ ـ ۳۷۷۳۰

بانهایت تاسف درگذشت غیرمترقبه دکتر یحیی ثقةالاسلامی برادر آقای دکتر جعفر ثقةالاسلامی مدیر کل بازرسی‌وزارت راه رابااطلاع میرساند . مجلس ختم آن مرحوم از ساعت۹ الی ۱۱ روز پنجشنبه سی‌ام مرداد ماه در مسجد مجد منعقد خواهدبود .
آ ـ ۱۷۲۲۵ وزیرراه

بانهایت تاسف درگذشت غیرمترقبه دکتر یحیی ثقةالاسلامی رئیس بهداری سنقر رابااطلاع میرساند . مجلس ختم‌آنمرحوم از ساعت ۹ الی ۱۱ صبح روز پنجشنبه سی‌ام مرداد ماه‌جاری در مسجد مجد منعقد خواهد بود .
آ ـ ۳۸۳۰۸ وزارت بهداری

بانهایت‌تاسف درگذشت غیرمترقبه دکتر یحیی ثقةالاسلامی دائی آقای محمد یوسفیان مدیر عامل سازمان گورستانهای پایتخت را بااطلاع میرساند .
مجلس ختم آنمرحوم از ساعت۹ تا ۱۱ صبح روزپنجشنبه سی‌ام مردادماه در مسجد مجد منعقد است.
آ ـ ۳۸۳۲۲ شهرداری‌پایتخت

بانهایت تاسف درگذشت غیرمترقبه دکتریحیی ثقةالاسلامی رئیس بهداری شهرستان سنقر فرزند مرحوم مبرور ثقةالاسلام کرمانی راباستحضار خویشان و آشنایان و کرمانیهای‌محترم مقیم تهران میرساند . مجلس ختم آنمرحوم از ساعت ۹ الی ۱۱ روز پنجشنبه سی‌ام مرداد ماه جاری در مسجد مجد و مجلس ختم زنانه عصر همان روز در خیابان آیزنهاور ـ خیابان دانشکده دامپزشکی ـ کوچه اولیاء شماره ۱۹ منزل آقای عالمزاده منعقد میباشد .
احمدثقةالاسلامی ، دکتر جعفرثقةالاسلامی ، دکتر مهدی ثقةالاسلامی ، دکتر پرویز صدیق ، دکتر محمدعلی احمدی ، جواد معین‌زاده ، سیدمحمدعالمزاده ، حسین آزادپور فتح‌الله خططان ، مرتضی محمودپور ، دکتر یحیی رضوی، سرهنك مصطفی‌رضوی ، دکتر یحیی ستوده ، محمدیوسفیان ناصر سرلتی ، سیدمصطفی‌مرشدی ، حاج‌ستارظهیریه ،مجید ظهیریه ، فامیلهای گنجوی وحسام و ظهیری ، بیت‌الله ، امیرپرویز ، جهان‌بیگلری ، ریسمانچی ، کریمیان ، عزیزی بایندر ، داورپناه ، رامیار ، روائی ، بیت‌اللهی ، عظیم‌نیا ، فرید ، مقبلی ، پیشوا
آ ـ ۱۷۲۲۹
درگذشت آقای دکتر ثقةالاسلامی موجب تاسف است ما مصیبت وارده‌رابعموم خانواده‌های عزادار بویژه‌بازماندگان آنمرحوم تسلیت میدهیم

خانواده‌های : مهبد ، بدر ، کلانتری ، میرسعیدی ، علیرضائی ، امراللهی
فوت مرحومه بانو ستاره کلانتری مادربزرك بانوان‌وآقایان بدرو کلانتری راباستحضار دوستان و آشنایان میرسانند . مجلس ختم‌مردانه آنمرحومه روز پنجشنبه ۳۰ر۵ر۴۸ ازساعت ۴ تا ۶ بعدازظهر در مسجد فخرالدوله واقع‌در دروازه شمیران و مجلس ختم زنانه در همان روز و ساعت در منزل آقای‌محمد ابراهیم کلانتری واقع‌در تهران‌نو فلکه وثوق خیابان ملکی پلاك ۱۶ منعقد خواهد بود
محمدرضا مهبدوکیل دادگستری ، مهندس محمودبدر روح‌اله کلانتری مدیر داروخانه لیرسینا ، محمد ابراهیم کلانتری مدیر داروخانه‌بنژامین ، فرح‌انگیز و حلیمه کلانتری جانی‌امراللهی ، زینب‌علیرضائی ، فریده مهبد (بدر) ،حسین ومحمد و محمود و مهندس ابوالفضل علیرضائی ، سروان حسن و سروان حسین بدر ، سیدرضامیرسعیدی
آ ـ ۱۷۲۱۹
بعموم بازماندگان آن‌مرحومه مصیبت وارده راتسلیت میدهیم

خانواده‌های : محبی ، ظفری‌پور ، درودیان ، محب ، شرفی ، توحیدی
باکمال تاسف درگذشت بانو بلقیس محبی را بااطلاع دوستان وآشنایان میرسانند .مجلس ختم مردانه آنمرحومه در مسجد پاچنار روز پنجشنبه ۳۰ر۵ر۴۸ از ساعت ۴ تا ۶ بعداز ظهر و ختم زنانه در همان روز در منزل شخصی واقع‌درانتهای خیابان سینا ـ خیابان ناهید ـ خیابان نیکو کوچه فنائی‌پلاك ۱۷ منعقد است .
آ ـ ۱۷۲۰۵
بعموم بازماندگان آن مرحومه مصیبت وارده را تسلیت میدهیم

وزارت دارائی درگذشت مرحوم محمدفروزان عضوعالیرتبه بازنشسته خودرا بااطلاع میرساند . مجلس یادبود آن مرحوم روز پنجشنبه سی‌ام مردادماه از ساعت ده‌ونیم تا دوازده‌ونیم در خانقاه صفی‌علیشاه منعقد است .
آ ـ ۱۷۰۸۷ وزارت دارائی

خانواده‌های : کوثر ، حسیب ، فروزان‌کوثر ، رئیس، کوثری ، بهبهانی ، پارسا ، لیامی ، هدایتی ، اخباری،جعفری ملك‌اسمعیلی ، صدر ، تراقی ، قراگزلو ، مسعودی ، شیبان پیران ، فرلد ، بنی‌صدر ، بوستانی ،درخشان ، غمامی،سالاری بیزمارك ، محمدی ، کارون
باکمال تاسف درگذشت مرحوم محمدفروزان‌کوثر که مردی شریف‌و پرهیزکار وادیب بودبااطلاع فامیل و دوستان و آشنایان میرساند . مجلس ترحیم مردانه آن مرحوم در خانقاه صفی‌علیشاه روز پنجشنبه ۳۰ مرداد ماه‌ازساعت۱۰ونیم الی۱۲ونیم صبح و مجلس ترحیم زنانه در همان محل و همان روز از ساعت ۸ونیم الی ۱۰ونیم برگزار خواهد شد .
آ ـ ۱۷۰۸۷

بانهایت تالم وتاثر فوت دائی دانشمند بزرگوار خود مرحوم محمدفروزان‌کوثر را بااطلاع عموم دوستان وفرهنگیان میرساند .
آ ـ ۱۷۰۸۷ جواد جعفری

باکمال تاسف درگذشت مرحوم محمد فروزان کوثر شوهرخواهر بزرگوار خود رابااطلاع میرساند .
آ ـ ۱۷۰۸۷ زهرا رئیس
بعموم افراد خانواده‌های عزادار بویژه بازماندگان‌آن مرحوم مصیبت وارده را تسلیت میدهیم

یادبود

بمناسبت سالروز درگذشت شادروان مرتضی‌فرهنك (ترجمان‌الممالك) روز شنبه اول شهریور ماه از ساعت چهار تاشش بعدازظهر مراسمی برمزار آن مرحوم در حضرت عبدالعظیم (حیاطشاهی) برگزار میگردد .
خانواده فرهنك
۱ ـ ۲ آ ـ ۱۶۸۸۹

خاندان رشدیه
بدینوسیله باطلاع خویشان و دوستان میرساند که مراسم یادبود سالروز درگذشت شادروان بانو توران رشدیه (لك) روز جمعه ۳۱ مرداد ماه از ساعت ۴ تا ۶ درابن‌بابویه برگزار خواهد شد .
آ ـ ۱۷۱۰۹

یادآوری
مراسم هفتمین شب درگذشت مرحوم علی‌والی بزرك خاندان والی عصر پنجشنبه ۳۰ مردادماه از ساعت ۴ونیم تا ۶ونیم در امامزاده عبداله صحن مقبرهٔ افشار برگزار میگردد.
آ ـ ۱۷۱۷۵ علی‌اشرف‌والی

روز پنجشنبه ۳۰ر۵ر۴۸ مصادف باسالروز فوت شادروان تیمسار ابراهیم شریف میباشد لذامجلس یادبودی از ساعت ۴ونیم تا۶ونیم بعدازظهر در امامزاده عبدالله آرامگاه خانوادگی برگزارمیشود شرکت دوستان و اقربا موجب شادی روح آنمرحوم است‌وسیله حرکت تاساعت ۴ونیم درب منزل آماده است .
خانواده شریف
۲ ـ ۲ آ ـ ۱۶۹۲۱

سوزپروانه‌پرسوخته من میدانم
که‌دراین حادثه بال‌وپرمن سوخته‌است
مادر عزیزم بانو صدیقه ایلخانی (اشرف‌السادات) یکسال تمام از مرك جانگدازت توام‌باحزن واندوه میگذرد. بهمین‌مناسبت روز جمعه ۳۱ مردادماه در سرتربت‌پاکت‌اشك میریزیم از کلیه بستگان و دوستان عزیز تقاضا میشود با تشریف‌فرمائی خود روح آن مرحومه را شاد فرمایند مجلس یادبود از ساعت ۴ تا ۶ بعدازظهر در مسجد فیروزآبادی واز ساعت ۶ به‌بعد در منزل شخصی آن مرحومه برقرار میباشد. وسیله رفت‌وآمد درب منزل از ساعت ۴ آماده‌میباشد .
آدرس : خیابان‌شاه چهارراه باستان شماره ۴۱۰
ملیحه ایلخانی ـ پری ایلخانی ـ مهین ایلخانی
آ ـ ۱۷۰۰۷

سپاسگزاری

بدینوسیله از تیمساران معظم ، سروران ارجمندوهمکاران گرامی و دوستان و خویشاوندان عزیز که در تشییع جنازه‌و مجالس ختم و مراسم شب هفت شادروان مادرم‌کبری‌فرمهر شرکت ویا بوسیله جراید یانامه یاتلگراف ابراز تفقد و همدردی نموده‌اندازطرف خود و فامیلهای‌وابسته صمیمانه‌تشکر و سپاسگزاری مینمایم .
سرتیپ دکتر اکبرفرمهر
آ ـ ۱۷۱۶۱

ازسروران ارجمند و دوستان و خویشاوندان که برای تسلی خاطر بازماندگان در مراسم تشییع جنازه و مجلس‌ختم وهفته مرحوم سرهنك یوسفی‌پور شرکت و یابوسیله‌تلگراف و نامه اظهار همدردی فرمودند کمال تشکر و امتنان راداشته وچنانچه بعلت تالمات روحی در عرض تشکر تاخیر حاصل گردد امید عفو داریم .
قمرالزمان یوسفی‌پور ، فروغ‌اعظم‌تاج‌بخش،نصرت‌اعظم‌گوهری
آ ـ ۱۷۲۰۷

تشکر و اعتذار
بدینوسیله از حضرات آیات و حجج اسلام وعاظ‌وخطباء والامقام وارباب صنایع‌و بازرگانان فخام و کسبه‌ذوی‌الاحترام وکارکنان دوائر ملی و دولتی و عموم بستگان و دوستان و آشنایان و سایر سروران گرامی که در ضایعه مولمه فوت جانگداز رادمرد بزرك مرحوم مغفور جنت‌مکان خلدآشیان جناب آقای حاج‌رضاحاج‌طرخانی (شاهپوری) ابراز همدردی نموده وباشرکت در مراسم تشییع و مجالس ترحیم آن بزرگوار و تشکیل مجالس ختم در تهران و شهرستان‌ها خاندان حاج‌طرخانی وخانواده‌های وابسته را مرهون الطاف‌و عنایات بی‌حد خویش ساخته و یابوسیله جراید و نامه و تلگراف ابراز تفقد فرموده‌اند صمیمانه تشکر و سپاسگزاری نموده واززحمات و رنجهائی راکه‌دراین چندروزه تحمل فرموده‌اند باکمال شرمندگی پوزش میطلبد و مزید توفیقات وسعادت همگان رااز‌درگاه خدای‌بزرك مسئلت مینماید .
چون مراحم‌مبذوله‌وعنایات زایدالوصف سروران عزیزنه‌چندان است که قلم‌توان وزبان یارای بیان آنرا داشته باشد طبعا مزاحمت حضوری برای عرض تشکر و اعتذار نیز جزتصدیع بیشتر حاصلی نخواهد داشت علیهذا انتظار دارد بمصداق العذرعند کرام‌الناس مقبول بالطف وسیع وکرم عمیم خویش‌ما راببخشایند و باین قصوریاتقصیر بدیده اغماض بنگرند .
آ ـ ۱۷۲۳۳

تسلیت

باندوه فراوان درگذشت حاج‌سیدابوالقاسم قاسمیه بزرك خاندان قاسمیه رابه‌عموم بازماندگان آن مرحوم بویژه آقای حسین قاسمیه تسلیت گفته ، بقاء عمر و سلامت و سعادت آن خانواده محترم را از درگاه قادر مطلق مسئلت دارم
آ ـ ۳۸۳۶۸ حسین‌دانشور

بانهایت تاسف درگذشت شادروان دکترنصراله سبزواری نماینده مجلس شورا ی‌ملی رابخانواده آنمرحوم تسلیت‌عرض مینمائیم و صبر جمیل برای خانواده‌محترم‌آن‌مرحوم‌آرزومندیم کلیه نمایندگان و دبیران سندیکای کارگران‌عضوخانه کارگر
آ ـ ۱۷۲۹۹

بانهایت تاسف فوت مهندس عباس تراقی را بخانواده محترم تراقی تسلیت عرض نموده وبقاء عمر آن خاندان گرامی رااز خداوند متعال خواستاریم .
آ ـ ۳۸۳۰۲ خانواده عتیقه‌چی

جناب آقای حسین قاسمیه ریاست محترم هیئت مدیره گروه تولیدی‌پارس
باندوه فراوان درگذشت پدربزرگوارتان را بشما و فامیل محترم و خانواده‌های وابسته تسلیت میگوئیم .
مدیران وکارکنان شرکت باطری آی‌تی‌بی
آ ـ ۳۸۳۰۲

جناب آقای حاج‌حسین آقاقاسمیه
بانهایت تاسف ضمن اظهار همدردی درگذشت حاج‌سید ابوالقاسم قاسمیه راکه از شخصیتهای بارز و مفاخر اقتصاد کشور بودند به‌جنابعالی و سایر بازماندگان محترم تسلیت عرض نموده بقای عمر و عزت وتوفیقات روزافزون آن‌جناب‌و خاندان جلیل را از خداوند متعال آرزومندیم .
ازطرف شرکت سهامی کارخانجات نوردایران
علی سبزواری
۱ ـ ۲ آ ـ ۱۷۱۵۳

بانهایت تاسف وتاثر درگذشت شادروان جناب آقای حاج‌سیدابوالقاسم قاسمیه را بجنابان آقایان حسین قاسمیه امیرحسین امیرصالح ، حاج‌آقاسروری ، محمدزندی تسلیت میگوئیم .
ساری : سیدعباسعلی گرامیان ، هوشنك گرامیان ، نوروز روشنائی
آ ـ ۳۷۸۱۸

جناب آقای مهندس قائم‌مقامی
باقلبی اندوهگین درگذشت مادر گرامیتان را تسلیت میگوئیم .
شرکت ساختمانی املش
آ ـ ۱۷۰۴۵

جناب آقای دکترعلی صدیق اسفندیاری
مصیبت وارده را بجنابعالی و فامیل محترم تسلیت عرض مینمائیم .
انجمن بهداری شهرستان شمیران
آ ـ ۳۷۸۷۲

دوست عزیزم آقای محمدبرجسته
بانهایت تاسف درگذشت پدرگرامی‌تان را تسلیت عرض مینمائیم .
آ ـ ۱۷۰۵۳ جعفر ترکیان‌وبانو

جناب آقای حاج‌حسین قاسمیه
اطلاع ازدرگذشت پدربزرگوار جنابعالی موجب کمال تاسف گردید بدینوسیله به‌آنجناب و سایر بازماندگان صمیمانه تسلیت میگوئیم .
مهندس محمود خلیلی و بانو
آ ـ ۱۷۰۶۱

جناب آقای حاج‌حسین قاسمیه
عضو اطاق صنایع ورئیس گروه تولیدی پارس
درگذشت پدربزرگوارتان را بجنابعالی و سایربازماندگان صمیمانه تسلیت عرض میکنیم .
مهندس محسن خلیلی وبانو
آ ـ ۱۷۰۶۳

هیئت مدیره وکارکنان شرکت و مرغداران
فوت بزرك خاندان قاسمیه رابه‌جناب آقای حسین‌قاسمیه وفامیل محترمشان تسلیت گفته وآمرزش روح آن مرحوم‌را ازدرگاه خداوند مسئلت مینمایند .
آ ـ ۳۷۸۸۴

جناب آقای حسین قاسمیه
باکمال تاسف وتاثر فوت ناگهانی شادروان حاج‌ابوالقاسم قاسمیه بزرك خاندان قاسمیه رابه‌جنابعالی و خاندان محترم قاسمیه تسلیت میگوئیم .
هیئت‌مدیره و کارمندان
شرکت سهامی لوانت‌اکسپرس ترانسپورت(ایران)
آ ـ ۱۷۰۸۹

کارکنان شرکت ملی‌گاز ایران
بانهایت تاسف درگذشت شادروان دکتر سیدمرتضی مدیرفاطمی رابه‌بستگان آنمرحوم صمیمانه تسلیت‌میگویند.
آ ـ ۷۹۱۰ ـ ۳

مدیر عامل وکارکنان شرکت سهامی شیمیائی خارك
مصیبت وارده را به‌خانواده اصلان‌پور بویژه آقای حسنقلی اصلانپور تسلیت گفته ، بقاء عمر بازماندگان رااز درگاه الهی مسئلت دارند .
آ ـ ۱۷۰۶۷

جناب آقای حسین قاسمیه ـ جناب آقای صالح
جناب آقای احمد قاسمیه ـ جناب آقای فرهادقاسمیه
جناب آقای فریدون قاسمیه ـ جناب آقای کلاهی
ضایعه اسفناك درگذشت پدربزرگوارتان جنت‌مکان حاج‌سیدابوالقاسم قاسمیه بزرك خاندان‌قاسمیه را بشماتسلیت عرض نموده خودمان را دراین غم بزرك سهیم و شریك میدانیم .
کارکنان گروه تولیدی پارس‌علی‌آباد گرگان
آ ـ ۳۷۹۳۰

جناب آقای دکترمحمدعلی رشتی
نماینده محترم مجلس شورایملی از یزد
باکمال تاسف ازجانب خود و هیئت مدیره وعموم‌افراد عضو انجمن زارچیهای مقیم مرکز درگذشت ابوی گرام را تسلیت عرض نموده بقاء عمر و سلامتی جنابعالی و خاندان محترم را از خداوند متعال مسئلت دارد .
رئیس انجمن زارچیهای یزد مقیم مرکز ـ محمود احمدیان
آ ـ ۱۷۰۵۱

کارکنان مدیریت پست کشور
مصیبت وارده را بخاندان محترم بهرامی بویژه همکار گرامی خود بانو طلعت‌الملوك بهرامی صمیمانه تسلیت عرض مینمایند .
آ ـ ۱۷۰۸۳

اعضاء اطاق بین‌المللی جوانان ایران بااندوه فراوان مصیبت وارده را بخاندان مدیرفاطمی تسلیت می‌گویند .
اطاق بین‌المللی جوانان‌ایران
آ ـ ۳۷۹۵۸

جنابان آقایان قاسمیه ـ امیرصالح ـ کلاهی ـ زندی ـ وثوقی
مصیبت وارده رابه‌خانواده‌های محترمتان تسلیت عرض مینمایم بقای عمر و سلامتی آن فامیل محترم را از خداوند متعال خواستارم .
ازطرف کارکنان پرکنی‌دان ـ رسولی
آ ـ ۱۷۱۳۷

اطلاعات هفتگی
چهارشنبه
ششم جمادی‌الثانی ۱۳۸۹
۲۰ اوت ۱۹۶۹
شماره ۱،۲۹۷۱
سال چهل‌وچهارم

قطعنامه کنفرانس اطاقهای بازرگانی صادر شد

تجدید نظر در قانون تجارت ، بیمه کارکنان بخش خصوصی ، عدم تمرکز امور در تهران از توصیه‌های کنفرانس است

عصر دیروز کنفرانس اطاقهای ۳۰ ماده به کنفرانس صبح امروز بازرگانی کشور بکار خود پایان تسلیم کرده این قطعنامه توسط داد و قطعنامه کنفرانس رادرحدود آقای علی اصغر یزاد دبیر کل

سه‌در هزار اطاقهای بازرگانی و صنایع مبلغی هم برای آموزش حرفه‌ای رابپردازند. این مبلغ رابعدا دولت‌بامشورت بخش‌خصوصی‌روشن خواهد کرد ، راه دیگر که‌پیشنهاد شده‌این‌است که یك بانك که‌سهام آن‌را بخش خصوصی‌و دولت خریداری نماید ،تاسیس شده و

بقیه‌در صفحه سیزدهم

کنفرانس قرائت گردیدومورد‌تایید کنفرانس قرار گرفت .

دراین قطعنامه پیشنهاد شده‌یك شورای هماهنگی که در آن بخش خصوصی‌و بخش‌دولتی بیك اندازه عضوداشته باشند ، تشکیل شده ومسئله مخصوص نیروی انسانی وتعلیمات حرفه‌ای را رهبری کند. این شورا درحقیقت مرجع تصمیم گیرنده نهائی خواهد بود .

برای تامین اعتبار طرح های تعلیماتی حرفه‌ای صندوقی پیش بینی‌شده که از محل آن برای بررسی و آموزش صنعتی ومعدنی اعتبارات‌لازم تامین خواهد شد .

به منظور تامین‌درآمد صندوق ، پیشنهادی در دوماده و قطعنامه وجود دارد .

دریکی‌از مواد ، پیشنهاد شده ، ازاین پس صاحبان صنایع و بازرگانان هنگام پرداخت مالیات

نمایندگان طبقات مختلف مردم کاخ سعدآباد را گلباران کردند

نمایندگان طبقات مختلف مردم‌وسازمانهای وابسته به حزب ایران نوین‌دیروز کاخ‌سعدآباد را گلباران کردند . در عکس‌بالا گوشه‌ای از محوطه وسیع مقابل کاخ (مقابل عمارت وزارت‌دربار شاهنشاهی) که بیش‌از ۴۰۰ سبد گل در آنجا گذاشته شده بود دیده میشود.

تلویزیون
شاوب لورنس
یک عمر بشما خدمت میکند
SCHAUB-LORENZ

سالمترین
دوست داشتنی ترین
آموزنده ترین
وپرخواننده ترین
نشریه ایران
توفیق
منتشر شد

سینه موند
اولین سینمای خانواده ها
و کودکان تهران

نمایشگاه پارکت BW
وگرگره های چوبی عمودی و افقی میشلر
۶۹۳۹۰
خیابان شاهرضا- مقابل لاله زار کوچه فتوحی تلفن ۶۹۵۹۶

دومین هفته
نمایش را آغاز میکند
بنا بتقاضاهای مکرر علاقمندان فیلمهای عالی بار دیگر شاهکار فناناپذیر والت دیسنی را بمعرض نمایش میگذارد تا دراین تعطیلات تابستانی کودکان ونوجوانان با فراغ بیشتری آنرا تماشا کنند .

شاهکار شاهکارهای
والت دیسنی

قصه جنگل
THE JUNGLE BOOK
رنگی

بزودی
دو سمبل عشق و هنرمند بین‌المللی
برای اولین بار چون باروت و آتش در مقابل یکدیگر قرار گرفته‌اند .

مترو گلدوین‌مایر تقدیم میکند
مارچلو ماستروپانی
فی داناوی در فیلم رنگی

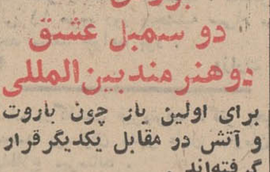
مکانی برای عاشقان
"A PLACE FOR LOVERS"

آغاز هفته دوم نمایش در
سینما پارامونت
جدالی پنهانی و خردکننده در وجدان یك مرد ، در عشق یك زن ودر محبت دوپسر : یکی‌محبوب و دیگری مطرود...
رابرت میچام . جرج پپارد
جرج هامیلتون . الینور پارکر در فیلم
ارث خونین پاناویژن و رنگی

HOME FROM THE HILL
شروع سانسها ۱۱ صبح ۳۰ر۲- ۵- ۳۰ر۷-۱۰ بعدازظهر

آگهی استخدام

یك شرکت دولتی در نظر دارد تعداد ده نفر مهندس برق استخدام وبرای یکسال بهزینه خود جهت طی آموزش لازم بکشور آلمان اعزام دارد.

از داوطلبانی که دارای شرایط زیر میباشند:

۱- سن حداکثر ۲۸ سال
۲- داشتن گواهی پایان خدمت وظیفه عمومی ویامعافیت‌دائم (غیر پزشکی)
۳- آشنائی کامل بزبان آلمانی

تقاضا میشود فوریزیر راتکمیل وبانضمام فتوکپی مدرك تحصیلی، گواهی معافیت از خدمت وظیفه عمومی‌و۲ قطعه عکس ۴×۶حداکثر تاپایان وقت اداری روز پنجشنبه ششم شهریور ۴۸ براهنمای‌شماره ۵۸۹ روزنامه اطلاعات ارسال دارند.

نام خانوادگی	نام
نام پدر	شماره شناسنامه
محل صدور	تاریخ تولد
مدرك تحصیلی	رشته
دانشکده :	
نشانی کامل پستی :	
تلفن :	امضاء

تاریخ برگزاری‌مسابقه بعدا بوسیله جراید یاآدرس تعیین شده باطلاع داوطلبان خواهد رسید. ۱-۳ آ-۳۷۸۵۶

آگهی بداوطلبان استخدام در وزارت آموزش وپرورش

بدین‌وسیله باطلاع داوطلبان استخدام در وزارت آموزش و پرورش میرساند که آگهی های منتشره برای استخدام‌منحصرا بمنظور تکمیل کادر آموزشی شهرستان ها است و برای خدمت در تهران ، شمیران ، شهرری ، کرج ، ورامین بهیچ نوع استخدام جدید اعم از دبیر و آموزگار بعمل نخواهد آمد و به درخواست هائی که برای خدمت در نقاط مذکور برسد ترتیب‌اثر داده نخواهد شد . م‌الف ۵۷۹۸ ۱-۳ آ-۳۸۰۷۴

مدیر کل کارگزینی ، صدر

بانهایت تاسف درگذشت شادروان دکتر نصرالله سبزواری نماینده مجلس شورای ملی را باطلاع میرساند مراسم تشییع جنازه آن شادروان ساعت ۹ صبح‌روزه‌شنبه ۳۰ مردادماه «فردا» از مدرسه عالی سپهسالار بعمل‌خواهد آمد .

رئیس مجلس شورایملی - عبدالله ریاضی

باکمال‌تاسف‌وتاثر درگذشت شادروان نصراله سبزواری نماینده مجلس‌شورایملی ورئیس کمیسیون‌اصلاحات‌ارضی و تعاون روستائی مجلس شورای ملی‌راباطلاع میرساند. مراسم تشییع جنازه آن‌فقید سعید ساعت ۹ بامداد روز پنجشنبه ۳۰مرداد ماه از مدرسه عالی سپهسالار بعمل خواهدآمد .

وزیر اصلاحات ارضی و تعاون روستائی- عبدالعظیم‌ولیان

بانهایت تاسف وتالم درگذشت‌شادروان‌دکتر نصراله سبزواری عضو هیئت اجرائی ورئیس دبیرخانه حزب و نماینده مجلس شورای ملی راکه‌یکی از پاسداران‌ارزنده انقلاب بود در روز ۲۸ مرداد باستحضار میرساند . مراسم تشییع جنازه آن شادروان ساعت ۹ صبح بامدادروزه‌شنبه ۳۰ مرداد ماه «فردا» از مدرسه عالی‌سپهسالار بعمل‌خواهد آمد .

معاون دبیرکل حزب ایران نوین - امیرقاسم‌معینی

بانهایت تاسف درگذشت شادروان دکتر نصرالله سبزواری عضو فراکسیون پارلمانی حزب ایران‌نوین‌وعضو هیئت اجرائی و رئیس دبیرخانه حزب را باستحضار میرساند . مراسم تشییع جنازه آن شادروان ساعت ۹ صبح روز ۳۰ مرداد ماه «فردا» از مدرسه عالی سپهسالار بعمل خواهد آمد .

رئیس فراکسیون پارلمانی حزب ایران نوین
حیدرعلی‌ارفع
آ-۲۸۲۱۸

آگهی پذیرش کار آموز برای دوره خاویارسازی

شرکت سهامی شیلات ایران برای تکمیل کادر خاویار سازی تعداد بیست نفر کارآموز از میان فارغ‌التحصیلان سال سوم متوسطه از طریق مسابقه ورودی برای گذرانیدن کلاس حرفه‌ای خاویار سازی می‌پذیرد

داوطلبان میتوانند برای دریافت برگ مشخصات و شرایط حداکثر تا دهم شهریور ماه ۱۳۴۸ در تهران به دفتر مرکزی هیئت مدیره واقع در خیابان کاخ نرسیده به میدان کاخ - کوچه فتحی- شماره ۱۶۵ و در استان گیلان بدفتر شیلات بندر پهلوی و در استان مازندران بدفتر شیلات بابلسر مراجعه نمایند . م الف ۵۸۸۷ .

شرکت سهامی شیلات ایران
۱-۲ آ-۳۷۸۷۶

آگهی استخدام پیمانی

وزارت دادگستری احتیاج باستخدام ۶ نفر مراقب داخلی(۵نفر مرد و یکنفرزن) برای کانون اصلاح و تربیت مرکز دارد که آنها را باشرایط زیر از طریق مصاحبه حضوری انتخاب خواهد نمود

۱- تابعیت ایران .
۲- سن کمتر از ۳۰ سال و زیادتر از ۴۰ سال نباشد .
۳- عدم محکومیت به مجازات جنحه یا جنایت
۴- دارا بودن حداقل گواهینامه یا کارنامه قبولی سوم‌متوسطه
۵- انجام خدمت زیر پرچم (برای داوطلبان ذکور) .
۶- متاهل باشند .

داوطلبان واجد شرایط با در دست داشتن مدارك ذیل :

۱- رونوشت شناسنامه	۱ برگ
۲- گواهی عدم سوء پیشینه	۱برگ
۳- فتوکپی مدرك تحصیلی	۱ برگ
۴- فتوکپی دفترچه پایان خدمت وظیفه	۱برگ
۵- معرفی نامه اداره کل مشاغل و کاریابی وزارت کار	
۶-عکس (۶×۴)	۵ قطعه

حداکثر تا آخر وقت اداری روز شنبه ۱۵ر۶ر۴۸ بقسمت داوطلبان اداره کارگزینی وزارت دادگستری مراجعه و ثبت نام نمایند ضمنا چنانچه از بین داوطلبان کسانی که دارای مدرك تحصیلی بالاتر بوده واجد شرایط مذکور نیز باشند حق تقدم خواهند داشت پذیرفته شدگان در مصاحبه حضوری بطور پیمانی موقت باحقوق ماهیانه شصت‌هزارو دویست (۶۲۰۰) ریال استخدام خواهند شد . م‌الف ۵۹۰۴.

وزارت دادگستری
۱-۳ آ-۳۸۰۸۶

شرکت تولیدی و صنعتی سپید آهن

باطلاع میرساند

۱- وزارت اقتصاد طی پروانه شماره ۳۷۴۰ مورخ ۴۸ر۴ر۴۸ خود باتاسیس وبهره‌برداری ، کارخانه ورق‌گالوا- نیزه برقی درخوزستان بااین شرکت موافقت کرده است.
۲- ماشین آلات لازم بخارج از کشور سفارش داده شده است.
۳- ارزش ماشین آلات حدود یکصد میلیون ریال‌است که سی میلیون آن در داخل کشور تهیه و بقیه از خارج از کشور وارد خواهد شد.
۴- ارزش سایر تاسیسات حدود سی میلیون ریال برآورد شده .
۵- موسسین مایلند که سرمایه و مدیریت مردم‌در این واحد سهیم و موثر باشد.
۶- ممکن است ناسی درصداز سهام‌مزبور به‌تشخیص موسسین به‌مردم واگذار شود از علاقمندان خواهشمنداست نظر و تقاضای خودرا کتبا به‌آدرس زیر ارسال فرمایند. ضمنا متذکر میشود. مندرجات فوق فقط بمنظور اطلاع بوده و تعهدی برای موسسین ایجاد نمیکند .

آدرس: تهران . خیابان بوذرجمهری . شرکت سهامی بازرگانی پیروزان .
هیئت‌موسسین. شرکت سهامی‌بازرگانی‌پیروزان شرکت سپنتا . اکبر تهرانی .

اطلاعیه سازمان تربیت بدنی و تفریحات سالم ایران

سازمان تربیت بدنی و تفریحات سالم ایران، بمنظور پیشبردامر ورزش و گسترش هرچه بیشتر رشته دوچرخه‌سواری ، اخیرااقدام بوارد کردن تعدادی دوچرخه کورسی نموده است . فهرمانانی که مایل بخریداری و استفاده از این دوچرخه‌ها هستند میتوانند در شهرستانها بمدیران فنی تربیت بدنی و در تهران به‌قدراسیون دوچرخه‌سواری مراجعه نمایند.

بدیهی است پس از رسیدگی تقاضاها ووارید کردن قیمت آنها نسبت به تحویل دوچرخه‌ها اقدام صورت خواهد گرفت. ۱-۳۷۸۹۲

آگهی پذیرش دانشجو برای دوره کمك مهندسی آموزشگاه عالی ماهی شناسی وصنایع شیلات

شرکت سهامی شیلات ایران درسال تحصیلی ۴۸-۴۹ برای آموزشگاه عالی ماهی‌شناسی و صنایع تعداد بیست نفر دانشجو از دیپلمه‌های طبیعی و ریاضی را طبق اساسنامه مصوبه وزارت علوم و آموزش عالی از طریق مسابقه ورودی می‌پذیرد

داوطلبان شرکت در مسابقه ورودی میتوانند حداکثر تا دهم شهریور ماه ۴۸ برای دریافت برگ مشخصات و شرایط به‌دفتر مرکزی شرکت واقع در : خیابان کاخ نرسیده به میدان کاخ- کوچه فتحی- کاشی ۱۶۵ و در استان گیلان به دفتر آموزشگاه واقع در انستیتو بررسی های علمی و صنعتی ماهی ایران در بندرپهلوی . و در استان مازندران به دفتر شیلات استان‌مازندران واقع در بابلسر مراجعه نمایند . م‌الف ۵۸۸۷ .

۱-۲ شرکت سهامی شیلات ایران
آ-۳۷۸۷۶

اطلاعیه وزارت آموزش و پرورش
در مورد احضار زنان ودوشیزگان دیپلمه و لیسانسیه وبالاتر

بفرمان مبارك مطاع شاهنشاه آریامهر و در اجرای قانون خدمات اجتماعی زنان بکلیه زنان و دوشیزگان دیپلمه ولیسانسیه و بالاتر که در سال ۱۳۴۸ قااین تاریخ فارغ‌التحصیل شده‌اند و بتحصیلات رسمی ادامه نمیدهند اطلاع‌داده میشود که بمنظور تامین احتیاجات دولت در مهر ماه سال ۴۸ و رسیدگی بوضع مشمولی خود از تاریخ اول لغایت ۳۱ شهریور ماه ۱۳۴۸ با در دست داشتن عین مدرك تحصیلی و شناسنامه و دو قطعه عکس ۴×۶ به اداره آموزش و پرورش محل سکونت خود مراجعه و ثبت نام نمایند .

ثبت نام این قبیل فارغ‌التحصیلان الزامی است و کسانی که در مدت مقرر مراجعه و نام نویسی نکنند برابر بند الف ماده ۲۰ آئین‌نامه اجرائی قانون خدمات اجتماعی زنان غایب شناخته میشوند و مطابق تبصره همان ماده‌غائبین در حکم افرادی هستند که از انجام خدمت مقرر در قانون سرباز زده‌اند.م‌الف ۵۸۹۵

۱-۵ آ-۳۸۱۰۴ وزیر آموزش و پرورش دکتر فرخ‌روپارسای

آگهی استخدام مترجم

سازمان تربیت بدنی و تفریحات سالم ایران برای تکمیل کادر دارالترجمه خود دوتن مترجم درجه‌اول انگلیسی‌رااز طریق مصاحبه وآزمایش استخدام مینماید.

داوطلبان باهمراه داشتن مدارك لازم حداکثر تاروز بیستم‌شهریور ماه ۱۳۴۸ باداره کل کارگزینی سازمان تربیت بدنی مراجعه نمایند.

۱-۲ آ-۳۷۸۸۸

آگهی استخدام راننده پایه یکم وپایه دوم همگانی

چون شرکت واحد اتوبوسرانی به‌تعدادی راننده پایه یکم‌وپایه دوم همگانی که بیش از ۳۰سال سن نداشته و حداقل دارای سواد خواندن ونوشتن فارسی باشند نیاز دارد لذا اشخاص واجد شرایط میتوانند باداره کارگزینی شرکت واحد واقع در نارمك مراجعه نمایند تا در صورت احراز صلاحیت نسبت باستخدام آنان اقدام گردد . ۱-۶ ۱-۳۷۶۸۸ شرکت واحد اتوبوسرانی

حراج تابستانی ویکند

خیابان کریم خان زند (چهل متری ایرانشهر)
شماره ۴۰

آغاز هفته هشتم نمایش در
سینما دیاموند
بهترین فیلم سال ۱۹۶۸

OLIVER
اولیور
رنگی ۷۰ میلیمتری باصدای استریوفونیك ۶ باندی
رون‌مودی - الیوررید - هری‌سیکامب - شانی‌والیس
و ... مارك‌لستر (کودك فرشته‌صورت درنقش‌اولیور)
محصول پرافتخار کمپانی کلمبیا
روزیکشنبه‌ساعت۳۰ر۳بعداز ظهر فیلم «الیور» در سینما دیاموند بزبان انگلیسی نمایش داده میشود