۲۴ صفحه

اطلاعات

دوشنبه ۳۰ تیرماه ۱۳۵۴ ـ شماره ۱۴۷۶۴

تکشماره ۱۰ ریال

با تصویب هیئت دولت و تغییر مقررات واردات اتومبیل دانشجوئی

ممنوعیت فروش اتومبیل دانشجوئی از ۴ سال به ۲ سال تقلیل یافت

در صفحه ۲۱

ودیعه تلفن لغو میشود

مدیرعامل شرکت مخابرات در اطلاعات

شرکت مخابرات ۳۰ هزار کارمند استخدام میکند

درصفحه ۵

دستورالعمل تازه تعیین حقوق بازنشستگان و وظیفه بگیران تهیه شد

★ کلیه احکام بازنشستگان و وظیفه‌بگیران یکنواخت میشود

درصفحه ٤ ستون ششم

وضع جدید ۳۰ هزار کارمند پیمانی

درصفحه آخر ستون سوم

نرخ جدید پوشاک و مواد غذائی تعیین شد

درصفحه ٤ ستون دوم

درمبارزه با گرانی ۲۶ رئیس تغییر کردند

درصفحه ٤ ستون چهارم

شرایط عفو زندانیان

مجازات محکومین به اعدام با استفاده از عفو ملوکانه به ۱۲ سال حبس کاهش مییابد

درصفحه ۳ ستون پنجم

رئیس جمهوری مکزیک :

شاهنشاه مراقب اوضاع جهان هستند

شاهنشاه آریامهر : استثمار مملکت از مملکت باید پایان یابد

ایران و مکزیک سه موافقتنامه علمی ، فنی و پرداخت امضاء کردند .

مصاحبه در تهران ـ شاهنشاه آریامهر ، علیاحضرت شهبانو ، رئیس جمهوری مکزیک و بانو «اچه‌وریا» پیش‌از ظهر امروز، در فرودگاه مهرآباد ، در یک مصاحبه مطبوعاتی و رادیو ـ تلویزیونی شرکت جستند .درین مصاحبه که پیش از پایان سفر رسمی رئیس جمهوری مکزیک به ایران ، انجام یافت،شاهنشاه آریامهر و برزیدنت اچه‌وریا به پرسشهای خبرنگاران داخلی و خارجی پاسخ دادند.

دیشب از جانب حضرت رئیس جمهوری مکزیک و بانو اچه‌وریا میهمانی شامی‌بافتخار شاهنشاه آریامهر و علیاحضرت شهبانو ترتیب یافت . در سر میز شام نخست حضرت رئیس جمهوری مکزیک بیاناتی ایراد کردند و ضمن آن اظهارداشتند: من و همراهانم همگی تحت‌تاثیر پیشرفتهای وسیع ایران قرار گرفتیم ، ما در حال بازدید از کشوری هستیم که در پرتو رهبریهای خردمندانه شاهنشاه که معتقد به مذاکره قبل ازاخذ هرگونه تصمیم‌هستند درمراحل نوسازی‌بوده و دارای آینده‌ای نویدبخش‌است . ایران نسبت به آینده خود تردیدی ندارد و این کشور با توجه بتاریخ درخشان و توانائی ذاتی خود راه مطمئنی برگزیده است . ایران درچارچوب‌قدرت و اقعی گام برمیدارد ، من و همسرم بخاطر پذیرائی‌های اعلیحضرت شاهنشاه و علیاحضرت‌شهبانو همچنین ملت ایران سپاسگزاریم. ما بهنگام بازدید از تهران ، اصفهان و شیراز دوستی و محبت را در سیمای شاهنشاه و شهبانو وطبقات مختلف‌ملت ایران مشاهده کردیم پرزیدنت

بقیه در صفحه ٤

مراکز حزب کمونیست پرتغال را آتش زدند

سربازان برای جلوگیری از تظاهرات ضد کمونیستی دست به تیراندازی زدند

صفحه ۲ ستون اول

دهها پرسش مردم ازوزارت آموزش و پرورش

★ چرا تاریخ را حذف کردند؟
★ چرا تغییرات را ناگهانی انجام دادند
★ چرا وسایل و دبیران و کتابها را قبلا فراهم نکردند ؟

فدائیان یک مرکز افسران اسرائیل را منفجر کردند

صفحه ۲ ستون اول
درصفحه ۱۶

هنگام بازدید حضرت رئیس جمهوری مکزیک از کارخانجات صنعتی ایران‌ناسیونال اعلام شد :

ایران ناسیونال و صنایع اتومبیل سازی مکزیک کارگر فنی برای کار آموزی مبادله میکنند

★ تاسیسات و تولیدات ایران‌ناسیونال سخت مورد توجه پرزیدنت اچه‌وریا قرار گرفت
★ باافزایش ساخت پیکان ، مهلت تحویل کاهش داده شد
★ تعداد کثیری از کارگران این کارخانجات در شهر کارگری ایران‌ناسیونال سکنی گزیدند

ایران‌ناسیونال و صنایع‌اتومبیل سازی مکزیک برای بالا بردن سطح مهارت‌و تخصص‌کارگران فنی خود،بایکدیگر کارگرمبادله می‌کنند.

کارگران ایرانی در صنایع اتومبیل سازی‌مکزیک و متقابلا کارگران مکزیک درکارخانجات صنعتی ایران‌ناسیونال‌کارآموزی فنی و تخصصی خواهند کرد.

این مطلب بدنبال بازدید دیروز پرزیدنت اچه‌وریا رئیس جمهوری مکزیک ازکارخانجات صنعتی ایران ناسیونال اعلام شد .

حضرت رئیس جمهوری مکزیک و گروهی از مقامات مکزیکی بعداز ظهر دیروز از واحد های مختلف کارخانجات ایران ناسیونال بازدید کردند .

برزیدنت لوئیس اچه‌وریا ساعت سه‌ونیم‌بعداز ظهر باتفاق همراهان و دکتر مهدوی وزیر بازرگانی وازدکارخانجات‌ایران ناسیونال شدند و مورداستقبال محمود خیامی رئیس هیئت‌ـ مدیره و مدیرعامل و گروهی از مقامات ایران ناسیونال‌قرار گرفتند . بقیه در صفحه آخر

محمود خیامی درباره قطعات موتور پیکان توضیحاتی میدهد. دکتر مهدوی وزیر بازرگانی‌نفر اول سمت راست در این عکس دیده میشود .

آگهی استخدام
دانشسرایعالی فنی ـ بابل
در صفحه ۱۷

OPENING
MAXIM DE TEHRAN
WEDNESDAY 23 JULY
AVE. ROOSVELT
AVE. ZOHREH 4
TEL. 83-16-75

اطلاعیه مهم اتاق اصناف پایتخت درمورد نرخ گذاری کلیه کالاها
شرح در صفحه ۲۱

دوست عزیز جناب آقای امیر عباسی
مصیبت وارده درگذشت پدر گرامیتان شادروان سناتور محمد عباسی را بجنابعالی و اخوان ارجمند و خانواده محترمتان تسلیت میگویم .
شرکت مشاورین یامک ـ دکتر غلامحسین شریفی

جناب آقای ارسلان ماوائی
با نهایت تاسف مصیبت وارده را به آنجناب تسلیت می‌گوئیم .
کارکنان شرکت سهامی امیکو

آگهی پذیرش دانشجو برای دوره روزانه موسسه علوم بانکی را در صفحه ۲۱ مطالعه فرمائید

آگهی گزینش دانشجو دردانشگاه فرح پهلوی
بقیه در صفحه ۱۶

دوست گرامی جناب آقای فرخ فرهی
معاونت اداره کل اطلاعات و جهانگردی استان گیلان
با نهایت تاسف وتاثر درگذشت نابهنگام خواهر گرامیتان را تسلیت گفته، صبر و شکیبائی برای شما و خانواده محترمتان از خداوند خواهانیم .
پروین ـ فریدون هاشمی حائری

استخدام درژاندارمری کشور برمبنای نتیجه آزمون عمومی دانشگاهها
در صفحه ۱۹

دانشکده علوم ارتباطات اجتماعی
آگهی پذیرش دانشجو برای سال تحصیلی ۵۵-۱۳۵۴
شرح در صفحه ۱۵

مدیران گروههای حج خواسته‌ها و مشکلات خودرا به بحث گذاشتند
درصفحه ۲۱

ژاندارمری کشور
برای طی دوره هشتم آموزشگاه افسری داوطلب واجد شرایط استخدام میکند
شرح در صفحه ۱۷

آگهی پذیرش دانشجودرمدرسه عالی کشاورزی همدان
شرح در صفحه ۱۸

دزدگیر ـ آژیر (آلارم)
برای منازل ـ مغازه ها ـ بانکها تلفن ۸۳۹۱۹۷

رادیو اسرائیل گفت یک‌نفر کشته و ۸نفر مجروح شدند

فدائیان یک‌مرکز افسران اسرائیلی را منفجر کردند

بیروت - خبرگزاری فرانسه - با وجود اقدامات احتیاطی شدیدی که مقامات اسرائیل برای جلوگیری از عملیات انقلابیون فلسطین و دسته های «داوطلب مرگ» انجام داده‌اند روزی نیست که در اورشلیم ، تل‌آویو و شهرهای بزرگ دیگر فلسطینی‌ها به عملیات غافلگیرانه دست نزنند .

رادیو اسرائیل بعد از ظهردیروز گزارش دادبدنبال انفجاری که در یکی از ساختمانهای مسکونی منطقه غربی اورشلیم روی داد یک نفر کشته و هشت نفر دیگر زخمی گردیدند که حال دو نفر آنها بسیار وخیم است. انفجار آنقدر شدید بود که طبقه سوم ساختمان بکلی منهدم شد و خود ساختمان نیز چنان آسیب دیده که هر لحظه ممکن است فروبریزد.

اندکی بعد در بیروت سازمان مقاومت فلسطین با انتشار اعلامیه‌ای مسئولیت انفجار این ساختمان را در خیابان«برزیل» اورشلیم‌بعهده گرفت .

خبرگزاری وفا از قول‌یک سخنگوی نیروهای انقلابی فلسطین گزارش داد این عملیات بدست فدائیانی که‌در داخل سرزمین های اشغالی فعالیت میکنند صورت گرفته است .

خبرگزاری فلسطین‌در یک اعلامیه بعدی توضیحات بیشتری درباره چگونگی این عملیات داده و نوشته‌است : جنگجویان مادر یکساختمان منطقه «کریات» در خیابان برزیل که عده‌ای از افسران دشمن در آن سکونت‌داشتند بمب هائی کار گذاشته بودند که براثر انفجار آنها سه طبقه ساختمان منهدم گردیدو به چند اتومبیل که هنگام انفجار در نزدیکی ساختمان بودند آسیب وارد آمد .

سازمان مقاومت فلسطین گزارش مقامات اسرائیلی را که ادعا کرده‌اند انفجار بصورت اتفاقی روی داده است تکذیب کرده و خاطر نشان ساخته است‌این نخستین بار نیست که‌دشمن برای‌پنهان‌کردن شماره‌واقعی تلفات وارده براثر عملیات نیروهای انقلابی به دروغ متوسل میشود .

یک سخنگوی اسرائیلی ادعا کرد که انفجار لوله گاز این حادثه را ببار آورده است .

سخنگوی پلیس اسرائیل گزارشهای بیروت را دائر براینکه فدائیان با کار گذاشتن بمب انفجار را بوجود آورده‌اند جداتکذیب کردو گفت یک حادثه‌تکنیکی منشاء اصلی این فاجعه را تشکیل میدهد .

اما سازمان مقاومت فلسطین نه تنها مقامات اسرائیلی را دراین‌موردبه دروغ پردازی، متهم کرد بلکه اعلام داشت‌که نیروهای انقلابی ظرف بیست وچهارساعت‌به عملیات‌دیگری در داخل سرزمین های اشغالی دست زده‌اند ازجمله یکدسته از کماندوهای فلسطین در نابلوس نارنجکی بسوی یک واحد گشتی اسرائیل پرتاب کرده یک اتومبیل نظامی دشمن را منهدم ساخته و پنج نفر از سرنشینان آن را کشته یا زخمی کرده‌اند .

از سوی دیگر رادیو اسرائیل گزارش داد که روز گذشته گروهی از مردان مسلح‌نقابدار یک عرب جوان ساکن «هبرون» را ربوده و باخود برده‌اند . اقداماتی‌که از جانب ماموران امنیتی و نیروهای پلیس برای پیدا کردن‌جوان‌عرب و رباینده‌گان آن انجام شده به نتیجه ترسیده است .

اخبار کوتاه جهان

اعلامیه ملک‌خالدوسادات

● قاهره خبرگزاری‌فرانسه- ملک خالد پس از پایان دیدار رسمی پنج روزه خود از مصربه ریاض‌باز گشت.

دراعلامیه مشترکی که همزمان باعزیمت پادشاه عربستان‌سعودی درقاهره انتشار یافت تاکید شده است که اعتباری به‌مبلغ ششصد میلیون‌دلار برای تقویت‌بنیه‌اقتصادی مصر باین کشور اختصاص داده‌است.

ضمنا ملک خالد تصمیم برزیدنت انورسادات را درمورد ماموریت نیرو های سازمان ملل‌متحد در صحرای سینا تائید کرد.

حمله به سفارت‌خانه‌های خارجی

● نیویورک‌سیونایتدپرس- مجله تایم دیروز گزارش داد که ماموران اداره آگاهی فدرال آمریکاافـ بی‌آی طی سالهای‌اخیر مخفیانه وبرخلاف قانون سفارتهای‌ازاین سفرانسه- لهستان سیوگسلاوی و کشورهای عرب در واشنگتن داخل شده‌اند.

قتل کندی تلافی توطئه علیه کاسترو بود ؟

● واشنگتن- یونایتدپرس- سناتور جمهوریخواه آمریکائی‌ریچاردشوایکر، دیروز اظهار نظر کرد که قتل جان‌کندی رئیس جمهوری فقید آمریکا در ۱۹۶۳ ممکن است به تلافی دسیسه ها وتلاش های مکرر آمریکائیان‌برای قتل‌فیدل کاسترو ونخست وزیر کوبا صورت‌گرفته باشدو بهمین دلیل‌تحقیقات دراطراف این ماجرا می تواند از سرگرفته شود.

مادر کندی گفت‌پسرش نامزد ریاست جمهوری نیست

● بوستون رویتر خانم رزکندی ، مادر کندی ها، ضمن مصاحبه‌ی باشریه بوستون هرالدگفته است که‌پسرش ،سناتورادوارد کندی خود را از نامزدی ریاست جمهوری در انتخابات۱۹۷۶کنارکشیده وبارها اعلام کرده‌است‌که به‌هیچ وجه نامزداین‌مقام نیست ، واگر هم حزب دموکرات او را نامزداین مقام‌کند، از قبول این نامزدی هم خودداری خواهد کرد.

رئیس جمهوری امریکا گفت پرتغال زیر نفوذ کمونیستها قرار گرفته است

فورد: امریکا و شوروی نگران جنگ درخاورمیانه هستند

نیویورک - خبرگزاری فرانسه - پرزیدنت جرالد فورد ضمن مصاحبه‌ای باهجله «تایم» اظهار داشت دورنمای صلح برای‌ده‌سال‌آینده خیلی روشن تروبهتر است وخطر یک جنگ جهانی جدید وجود ندارد .

فورد گفت باوجود افزایش قدرت نظامی درجهان ما پایه های یک عصر صلح را استوارکرده‌ایم. درحال حاضر دنیا اکنون دارای مکانیسمی است که بهترکار می کند وبنظر میرسد سازمان ملل‌متحد وسازمان‌های بین‌المللی دیگر بهتراز جامعه های سابق کار میکنند.

پرزیدنت فورد اظهار امیدواری‌کرد که مذاکرات مربوط به تحدید سلاح های استراتژیکی‌نیز هرچه زودتر با موفقیت پایان یابد.

رئیس جمهوری آمریکا در پاسخ سئوال یکی ازخبرنگاران که پرسیدچه علت شوروییهانسبت‌به اوضاع‌خاورمیانه علاقه وتوجه زیادی نشان میدهندگفت شوروی هانیز مثل‌مامیدانند که اوضاع این‌منطقه بسیار وخیم وانفجاری‌است. اگر جنگ جدیدی درخاورمیانه روی دهد ماممکن است علیرغم تمایل‌باطنی خود با یکدیگر برخورد کنیم.

مانمی خواهیم چنین وضعی پیش بیاید و خیال می کنم که شورویهانیز مایل باین پیش آمدنباشند.

فورد درپاسخ‌یکی دیگر ازخبرنگاران درباره خطر هائی که چناح مدیترانه‌ای ناتو را تهدیدمی کند گفت این مسئله باوجود حوادثی که اخیرا درپرتغال روی داده عمیقا ما را دچار تشویش کرده‌است .

رئیس جمهوری امریکا بایادآوری‌این مطلب که حزب‌کمونیست پرتغال درجریان انتخابات اخیرببیش از۱۲ تا۱۳درصدآراء رابدست نیاورد گفت بنظر میرسد که دولت پرتغال زیر نفوذ کمونیسم قرار گرفته است درک‌این مطلب که یکدولت کمونیست‌عضو اتحادیه آتلانتیک‌شمالی باشد برای من بسیار مشکل است.

نیروهای اسرائیل بحال آماده‌باش درآمدند

شلیک گلوله، جبهه سینارا متشنج کرد

قاهره- خبرگزاری فرانسه -آسوشیتدپرس - درآستانه پایان ماموریت نیروهای سازمان ملل‌متحددر صحرای سینا اوضاع در خط آتش‌بس اسرائیل ومصرروبوخامت گذاشته گواینکه فعالیت های سیاسی برای فراهم کردن مقدمات امضای یک‌قرارداد جدید جداسازی نیرو ها وتمدید ماموریت کلاه‌آبی‌ها در منطقه صحرای سینا همچنان ادامه دارد.

روزنامه الجمهوریه چاپ‌قاهره در شماره امروز خود نوشته است بعداز ظهر دیروز در خطوط آتش‌بس مصرو اسرائیل درجنوب‌شرقی «قنیطره»صدای‌شلیک‌سلاحهای‌خودکار ورگبار مسلسل شنیده میشد. بدنبال این حادثه اوضاع‌جبهه سینا متشنج شدونیروهای اسرائیل بحال‌آماده‌باش‌درآمدند.

ینوشته روزنامه الجمهوریه یکی از افسران نیرو های فوق‌العاده سازمان ملل‌متحد گفته است تیراندازی از قسمتی از خط آتش‌بس که مصریها در آن‌مستقر هستند صورت‌گرفته است. افسر سازمان ملل‌متحد اضافه کرده است: این حادثه نشانه‌ای از بالارفتن تب‌بحران در آستانه پایان ماموریت کلاه آبی‌ها در منطقه صحرای‌سینا است کابینه‌اسرائیل‌دیروزدوبار برای گفتگو در باره امکان امضای یک قرارداد جدید جدا سازی نیروها با مصر درصحرای سینا تشکیل جلسه دادواز چگونگی مذاکرات وتصمیماتی که در این دوجلسه گرفته شده تاکنون اطلاعی بدست نیامده است .

محافل مطلع اورشلیم تاکید میکنند که‌آخرین‌پیشنهد های اسرائیل در مورد امضای این قرارداد توسط آمریکا به آگاهی دولت مصر رسیده است.پس از دریافت پاسخ این پیشنهاد دولت بار دیگر برای تشکیل یک جلسه فوق‌العاده دعوت خواهد شد. همین محافل میافزایند که کلیه‌اختلافات اسرائیل وآمریکا عملابرطرف شده‌ولی هنوز معلوم نیست مصر حاضر است‌نکات اساسی پیشنهادهای اسرائیل‌راامضاکند یاخیر.

در قاهره پرزیدنت انورسادات دیشب «هرمان‌الیتس» سفیر آمریکا در قاهره راکه چند ساعت قبل از واشنگتن به‌محل ماموریت خودبازگشته بود پذیرفت.

گفته میشود سفیر آمریکادراین دیدار آخرین پیشنهاد های اسرائیل‌را در باره امضای‌یک قرارداد جدید جداسازی نیروها به رئیس جمهوری مصر تسلیم کرده و نظریات‌دولت آمریکا را درباره ماموریت نیرو های کلاه آبی در صحرای سینا برای وی‌تشریح نموده است. دولت مصر اعلام کرده است ماموریت نیرو های فوق‌العاده سازمان ملل‌متحد راکه روز۲۴ ژوئیه به پایان میرسد تمدید نخواهد کرد.

در جلسه دیروز کابینه اسرائیل علاوه برمسئله امضای یک‌قراردادجدید جداسازی نیروها در صحرای سینا احتمال اخراج اسرائیل از سازمان ملل‌متحد در اجلاسیه آینده‌مجمع عمومی نیز مورد بررسی قرار گرفت.

ایگال‌آلون وزیر امور خارجه اسرائیل جریان فعالیت هائی راکه برای جلوگیری از چنین پیش‌آمدی انجام‌شده باطلاع اعضای کابینه رسانیدوگفت باکشور های دوست‌که در میان جهان سوم‌نفوذ زیادی دارند وارد مذاکره شده‌ایم تاآنها، این کشور ها را از عنوان کردن اخراج اسرائیل در مجمع عمومی بازدارند.

نخست‌وزیر اسرائیل در باره پیشنهاد عده‌ای از وزیران کابینه پیرامون اقداماتی که اسرائیل باید در صورت‌اخراج از سازمان ملل‌متحد به‌آن دست بزند گفت هنوز زود است در این‌باره تصمیمی گرفته شود.

ایگال‌آلون ضمن بحث از آخرین تحولات اوضاع‌خاورمیانه گفت دولت مصر از سیاست مبهمی پیروی میکند. رهبران مصر بارها به دیپلمات های غربی گفته‌اند که به ابتکاراخراج اسرائیل از سا زمان ملل‌متحد رای‌موافق خواهندداد.

آلون افزود که اسرائیل اثرات نامطلوب اخراج این کشور را از سازمان ملل‌متحد برای دولتهای ذینفع تشریح کرده است. وزیر امور خارجه اسرائیل توضیح داد که در صورت اخراج این کشور از سازمان ملل‌متحد قراردادی‌که بین مصر واسرائیل در باره جداسازی نیرو ها امضاءگردیده بی‌اثر خواهد شد و مذاکرات برای امضای یک قراردادجدید باشکست کامل روبرو خواهد شد.

رادیو اسرائیل گزارش داد که جنب و جوشهای غیر عادی نیروهای مسلح مصر در صحرای سینا باعث شده است که ارتش اسرائیل واحدهای خود را در خط مقدم جبهه سینا بحال آماده‌باش درآورد.

نقل و انتقالات جدید نیروهای مصری در صحرای‌سینا متعاقب اعلام شدن تصمیم دولت مصر دایر برخودداری از تمدید ماموریت نیروی صلح سازمان ملل درصحرای‌سیناست. دوره جاری شش ماهه نیروی فوق‌العاده سازمان ملل در صحرای سینا تا چند روز دیگر بپایان میرسد .

سربازان سازمان ملل نوار برزخی راکه حداکثرش مایل عرض دارد در صحرای سینا اشغال کرده‌اند و این نوار بین خطوط مقدم نیروهای مصر و اسرائیل قرارگرفته است.

اسرائیل اعلام خطر کرده است که اگر نیروی صلح سازمان ملل - بااصرار مصریان از صحرای سیناخارج شود ممکن است اقداماتی نظامی به‌منظور پرکردن خلاء ناشی‌از خروج نیروهای صلح سازمان ملل صورت گیرد.

در اینحال کابینه اسرائیل دیروز با اقدامی غیر منتظره پیانیه‌ای انتشار داد و رسما اسرائیلی‌ها راکه تظاهراتی برپا کرده بودند و برروی پرده‌ها و تابلوهایی که حمل‌میکردند هنری کی‌سینجر وزیر خارجه آمریکا بباد انتقاد گرفته شده بود محکوم کرد.

این تظاهرات در بیت‌المقدس برپا گردید. گزارشی که رادیو اسرائیل درباره اوضاع صحرای سینا پخش کرده حاکی است که ارتش مصر در آن جبهه بنحوی غیرعادی فعالتر شده و بهمین دلیل اسرائیل ناگزیر شده است تانیروی خود را در خط مقدم جبهه سینا بحال آماده باش درآورد باوجود این سخنگوی نظامی اسرائیل تاکید کرد که هنوز هیچ نوع آشفتگی در وضع صحرای سینا بوجود نیامده است.

سخنگوی اسرائیلی اطمینان‌داد که علیرغم جنب وجوش های غیر عادی نیروهای مصری تاکنون هیچ وضعی پدید نیامده است که متناقض قرارداد جداسازی نظامی مصر و اسرائیل در صحرای سینا باشد.

در گزارش رادیو اسرائیل گفته شده که بانزدیک‌شدن موعد انقضای دوره ماموریت جاری نیروی سازمان ملل در صحرای سینا - برخی اقدامات جدید بوسیله ارتش مصر صورت گرفته است که‌تاکنون نظیر آنها در این جبهه‌دیده نشده است.

دربیت‌المقدس یک سخنگوی نیروی فوق‌العاده سازمان ملل در صحرای سینا اظهار داشت که فعالیتهای جدیدارتش مصر در سینا ممکن است باتیراندازیهایی که اخیرا در جبهه مصریان روی داده است ارتباط داشته باشد.

سخنگوی مذکور باابنحال اضافه کرد که در ذکر اهمیت این وقایع نباید مبالغه کرد.

در اینحال منابع رسمی اسرائیلی دیروز اظهار نظر کردند که علیرغم خودداری مصر از تجدید کردن ماموریت نیروی صلح سازمان ملل در صحرای سینا دولت اسرائیل خویشبینی احتیاط آمیز خود را نسبت به‌امکان حصول توافق برای عقد دومین قرارداد جداسازی نظامی میان مصر و اسرائیل در صحرای سینا از دست نداده است.

ملکه زیبائی جهان

در عکس «آن پوتامو» ملکه زیبائی فنلاند که بعنوان ملکه زیبائی سال ۱۹۷۵ جهان انتخاب شده‌درحالیکه «آرولز» اهل‌استرالیا و ملکه زیبائی سال ۱۹۷۳ جهان تاج‌افتخار را برسر او می‌گذارد دیده میشود. نفروسط «باب بارکر» گوینده تلویزیون « سان سالوادور» محل برگزاری مسابقه ملکه زیبائی است .

عکس رادیوئی آسوشیتدپرس

مراسم سالگرد حمله ارتش ترکیه به‌قبرس برگزار شد

ماکاریوس: جان‌من درخطراست

نیکوزیا- خبرگزاری‌فرانسه- پرزیدنت اسقف ماکاریوس ضمن نطقی‌بمناسبت نخستین سالگرد عملیات نظامی ترکیه درقبرس گفت خیال نمی‌کند مذاکرات دوجامعه ترک و یونانی قبرس دروین نتایج مثبتی ببار بیاورد.

ماکاریوس همچنین فاش کرد که خطرات تازه‌ای‌جان اورانهدیده‌می کند.

ماکاریوس باردیگر با اشاره به مذاکرات آینده یونانیها وترکهای قبرس که قرار است سه روز دیگر درشهروین‌آغازشود گفت‌من انتظار هیچگونه‌نتیجه مثبتی از این مذاکرات‌را ندارم‌زیرا ترکها روش آشتی ناپذیری پیش گرفته از مذاکرات برای تقویت موقع خود استفاده میکنند . ماکاریوس تاکید کرد وضع کنونی را که به صورت یک عمل انجام شده درآمده تحمل نخواهد کرد وتسلیم‌فشار وشانتاژنخواهد شد .

دراشنگتن نیز دیروز در حدود ۱۵ هزار نفر از آمریکائی های یونانی‌الاصل بعنوان اعتراض‌به‌ازسرگرفته شدن کمک های‌نظامی‌آمریکا بترکیه‌دست به‌تظاهرات‌زدند. یکی از نمایندگان یونانی - الاصل آمریکا در خواست کرد تا وقتی که راه حل قابل‌قبولی برای مشکل‌قبرس پیدا نشده است آمریکا از دادن کمک نظامی به ترکیه خودداری کند.

جنگ خونین داخلی آنگولا آغاز شد

لواندا - خبرگزاری فرانسه - انگولا چهارماه قبل از اینکه رسماباستقلال برسد وارد یک جنگ داخلی خطرناک شده است زدو- خورد های خونین بین دو نهضت آزادی بخش رقیب جبهه ملی‌آزادی‌بخش‌آنگولا ونهضت خلق برای آزادی آنگولا اکنون بیک پیکار مسلحانه واقعی تبدیل شده است.

آخرین‌گزارش های‌رسیده از «لواندا» حاکی است‌که‌در «سائوپدرو» درهفت کیلو متری پایتخت اعضای جبهه ملی آزادی‌بخش همچنان‌در برابر حمله نیروهای نهضت خلق آزادی بخش پایداری میکنند .

بامداد دیروز در اطراف شهر بین نیروهای دوطرف جنگهای خونینی در گرفت، دراین پیکارهاطرفین‌ازخمپاره اندازو توپخانه‌سبک استفاده میکنند .

دریک گزارش‌دیگر گفته میشود که واحد های جبهه آزادی‌بخش آنگولاازمناطق شمال بسوی‌پایتخت سرازیر شده وبه پنجاه کیلومتری لواندا رسیده‌اند . در این میان معلوم نیست که ارتش پرتغال درصورت گسترش دامنه جنگ چه روشی پیش خواهدگرفت

افق روشن درآینده پان آمریکن

علائم موافق مالی پان‌امریکن ظاهر میشوداین مسئله را دیوید ردپاس مدیر امور مالی شرکت هواپیمائی‌پان‌امریکن‌طی‌مصاحبه‌ای درادارەمرکزی شرکت‌درنیویورک اظهار داشت .

ردپاس گفت که وضع مالی شرکت در شش ماهه اول سال دلیل رکود اقتصادی ملی و جهانی حتی از پیش بینی قبلی بدتر بوده است ردپاس فاشکرد که‌در نتیجه اقدامات امسال نقطه سربسری‌پان‌امریکن نسبت‌به تعداد مسافر تهیه شده است و می شود گفت پان‌امریکن یکی از مهمترین شرکتهای هوائی است که باصحیح‌ترین وضع اداره‌می شود.

از لحاظ پیش بینی و ضع حمل و نقل نامبرده اظهارداشت که سیر تند نزولی در چند ماه گذشته اکنون متوقف و سیر صعودی‌آغاز گردیده است‌ردپاس اضافه کرد که این شرکت با احتیاط به بهبودی وضع کلی حمل و نقل در آینده اعتقاد دارد .

وی در مورد پیش بینی نقطه سربسری و نتایج آن در پایان سال بخاطر اینکه کوچکترین تغییرات در آن بسیار موثر می باشد اظهاری نکرد.

دفاتر حزب کمونیست پرتغال را آتش زدند

سرنشینان آپولو دو روز دیگر بزمین باز میگردند

بازگشت سایوز بزمین

لیسبون- رویتر - خبرگزاری فرانسه - صبح دیروز بدنبال درگیریهایی که بین دو حزب سوسیالیست و کمونیست پرتغال در تعدادی از جاده های این کشورروی‌داده بود - در شمال پرتغال‌محل های حزب‌کمونیست موردحمله‌مخالفانشان قرارگرفت وبوسیله‌تظاهر کنندگان‌خشمگین به آتش کشیده شد .

یک‌سخنگوی نظامی دیروزدر لیسبون اظهار داشت که حداقل در دو شهر دفاتر محلی حزب کمونیست‌را افراد ضد کمونیست آتش زده‌اند و از پنجره بنای دیگری که به حزب کمونیست تعلق دارد نارنجکی بداخل ساختمان پرتاب شده ولی به هیچکس آسیب نرسانده است .

در شهر «آویرو» در ۲۴۰کیلو متری‌شمال لیسبون که از پایگاه های بزرگ کاتولیکهای پرتغالی در شمال کشور است سربازان برای‌متفرق‌کردن تظاهر کنندگان که محل حزب کمونیست را محاصره کرده بودند تیراندازی کردند . محل مذکور ۲۴ ساعت در محاصره مخالفان حزب کمونیست قرار داشت .

از طرف دیگر شب گذشته سوسیالیستها درسراسر لیسبون برای‌یوروبروشدن با حملات‌متقابل کمونیستها سنگربندی کردند . با ابنحال صبح دیروز تیرو های ارتش برای جلوگیری از حمله سوسیالیستها به چند سنگر خیابانی که بوسیله طرفداران حزب کمونیست و اعضای آن مراقبت‌میشدبه تیراندازی‌هوایی واستفاده‌ازگاز اشک‌آور متوسل شدند .

سخنگوی«کوپکون» متشکل- ترین‌نیروی امنیت داخلی پرتغال دیروز اعلام کرد که تمام سنگر های خیابانی و موانعی که در جاده ها و خیابان ها برپاشده استبرچیده‌خواهد شد .بار‌ه‌ای گزارشها حاکیست که روز شنبه افرادکمونیست و سربازان‌ارتش جلوی‌عده‌زیادی‌از سوسیالیستها را که میخواستند در تظاهرات بزرگ‌حزبشان در لیسبون‌شرکت کنند در جاده های اطرافشهر گرفتند و رسیدن آنها را به محل‌تظاهرات‌دچارتاخیر کردند.

یک سخنگوی نظامی اظهار داشت که عناصر ضد کمونیست درشهر «والنکا» واقع درنزدیکی مرز اسپانیا دفتر محلی حزب کمونیست‌ومقرنهضت‌دموکراتیک پرتغال را که متحد کمونیستها است‌دریدند.«یورتو»آتش زده‌اند.

درتظاهرات سوسیالیستها در لیسبون «ماریوسوارس» رهبر این حزب خواستار برکناری «اسکوکنگالوس» از نخست وزیری‌شد و متهم گردید که‌بیش از اندازه از کمونیست ها طرفداری میکند .

«سوارس»بعدا به خبرنگاران اظهار داشت که سوسیالیستها تنهاهنگامی حاضر خواهند شد مجددا در کابینه شرکت کنند که «کنگالوس» از نخست وزیری عزل شده باشد .

این سخنان هنگامی بوسیله سوارس عنوان شده است که شواهدموجودحاکی از افزایش فشارجناح‌میانه رو نهضت نیرو های‌مسلح پرتغال بر «کنگالوس» وآماده شدن او برای ترک مقام نخست‌وزیری است .

حزب‌سوسیالیست‌ده روز قبل پس از آنکه اعلام خطر کرد که کمونیستهامیکوشندیک‌دیکتاتوری در پرتغال بوجود آورند از کابینه‌ائتلافی «کنگالوس» خارج شد . در تظاهرات بزرگی که شنبه شب بوسیله سوسیالیست ها و رهبری شخص سوارس‌در لیسبون برپا شد در حدود پنجاه هزارنفرشرکت‌کردند وخواستار

مرکز فضائی هوستون - آسوشیتدپرس - دوکیهان‌نورد روسی که با سفینه سایوز پرواز می‌کنند دیروز پس از آنکه جدائی وفاصله خودرا از سه فضانورد آمریکایی وسفینه آپولوی انها افزایش دادند خود را برای بازگشت از سفر تاریخی‌شان در فضای کیهانی آماده کردند . سایوز قرار است ساعت ۱ر۲۱ بعد از ظهر امروزدوشنبه - بوقت‌تهران در اسیای میانه شوروی به زمین بنشیند .

روز یکشنبه آلکسی‌لئونوف وولیری‌کوباسوف دوسرنشین سایوز موشکهای نیرومندی‌را که باید بوسیله آنها مانور های حساس برای کند کردن شتاب حرکت سفینه انجام‌گیرد و بازگشت موفقیت‌آمیزشان به جو زمین و فرود آمدن ارام در خشکی امکان پذیر گردد بطور آزمایشی بکارانداختند. لئونوف درپایان عملیات‌تمرینی دیروز گزارش داد که روشن کردن موشکها کاملا بخوبی انجام گرفته‌است. اما آپولوی آمریکائیان‌که«توماس‌استافورد» و «وانس براند » و «دنالد اسلایتون » سرنشینان آنند دیروز به کمک یک سلسله مانور های مشابه درهردقیقه ۳۵ مایل برفاصله خود با سیوز اضافه کرد و باین‌ترتیب در مدار دیگری قرار گرفت تا بتواند سه روز آینده را نیز درفضا باقی بماند. فضانوردان آمریکایی ماموریت دارند که قبل از بازگشت یک سلسله آزمایشهای علمی دیگر باضافه عکسبرداری از زمین انجام دهند .

پرواز مشترک تاریخی فضانوردان آمریکا و شوروی همزمان با ششمین‌سالگردفرود آمدن‌فضانوردان آمریکایی در کره ماه صورت گرفت آپولوی شماره یازده آمریکا روز ۲۰ ژوئن ۱۹۶۹ برسطح ماه فرود آمد و آرمسترانگ اولین فضانورد آمریکایی و نخستین انسانی بود که قدم به کره‌ماه گذاشت .

آپولو و سایوز روز شنبه بعد از آنکه مدت دو روز بیکدیگر متصل بودند جدا شدند و به این ترتیب نه تنها از تجارب فضائی بلکه در کوششهایی‌که‌آمریکا وشوروی در چارچوب سیاست بهبود روابط دو ابرقدرت انجام می‌دهند نیز سابقه‌ای شگرف برجای‌گذاشته شد .

لئونوف و کوباسوف قرار است امروز خود را بداخل مدول مخصوص فرود آمدن منتقل کنند و سپس سایوز را کهشکل‌آن شباهت بیک‌ناقوس دارد از قسمتی که به زمین خواهد نشست جدا سازند . مدول مخصوص فرود آمدن فضانوردان روسی هنگامیکه وارد جو زمین شود براثر اصطکاک بدنه‌اش با قشر جو از فرط حرارت برنگ سرخ درخواهد آمد .

فضانوردان روسی برفراز اقیانوس اطلس از فضای کیهانی خارج خواهند شد و سپس مانند یک هواپیما سفینه خود رابه‌زمین‌خواهند نشاند.

سه فضانورد آمریکایی تا پیش از بازگشت که موعد آن روز پنجشنبه در اقیانوس آرام در نظر گرفته شده است یک سلسله آزمایشهای نجومی نیز انجام خواهند داد .

در داخل اپولو تعدادی‌تخم یک نوع ماهی قرار داده شده بود ده اکنون تخمها بصورت ماهی درآمده‌اند . استافورد دیروز به‌مرکزهوستون‌گزارش داد که حال ماهی های بدنیا آمده در فضا خوبست .

هدف از این‌آزمایش بررسی اثرات ناشی از دگرگونیهای جاذبه برموجودات زنده است. در مسکو خبرگزاری تاس گزارش داد که دو فضانورد دیگر شوروی که در حدود دو ماه پیش با یکی از سفاین کیهانی سایوز به فضا فرستاده شده‌اند بپایان ماموریت خود نزدیک‌میشوند و بزودی‌بزمین باز خواهند گشت . .

این دو فضانورد رکورد مدت پرواز های کیهانی را برای کیهان نوردان روسی شکسته‌اند .

قابل توجه
شرکتهای ساختمانی
شرکت سرویس شیرنگ از نقشه‌های شما در هراندازه باهزینه جزئی میکروفیلم تهیه مینماید بانلفنهای ۸۲۵۵۰۰ - ۸۲۸۰۵۰ تماس بگیرید.
آ-۲۲۹۹۲

نفیس‌ترین هدیه برای تمام روزهای سال

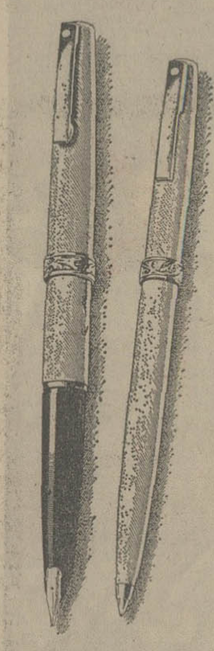

قلم‌های‌سلطنتی شیفرتجدیدبا مزایای‌زیر:
مرقلم بزرگ طلای ۱۴ عیار
پدده از نقره استرلینگ وروکش طلا
۱۴ نوع سرقلم و طرح مختلف متناسب با هرلوح سلیقه و بودجه
خودنویس همراه یا خودکار، مداد و یا علامت‌گذار عرضه میشود .
متجاوز از ۶۰ سال‌کار و تجربه مهندسین عالی مقام بزرگترین کارخانه خودنویس جهان پدیده جدیدی بنام شیفرتز امپریال سلطنتی به شما عرضه مینماید .
همین امروز از انواع مدلهای جدید قلم و خودکارشیفرتز دیدن نمائید .
شیفر هدیه جاودانی
شیفر SHEAFFER
SHEAFFER WORLD-WIDE, A textron COMPANY
موسسه گرانفر تلفن : ۴۷۵۰۹

تا ازاین دستگاه دیدن نکرده‌اید هیچ تصمیمی برای خرید فتوکپی نگیرید
لوموپرینت
فتوکپی انقلابی الکترو استاتیک ساخت آلمان
تمام اتوماتیک - قیمت مناسب
نازلترین هزینه کپی و مزایای انحصاری دیگر
شرکت اوکا
خیابان سپهبد زاهدی (قیشرآباد) نمایندگی پارکر شماره ۲۴۵
تلفن : ۸۳۰۵۲۸ - ۸۲۶۳۰۴

Lumoprint Lumoprint Lumoprint

چمن‌زن موتوری VICTA ویکتا
ساخت استرالیا
معروفترین وپرفروشترین چمن‌زن موتوری جهان

شرکت فلات
خیابان شاهرضا مقابل سینما دیانا پاساژ خبیری - تلفن ۴۸۸۹۱

کلاسهای فشرده مردادماه مخصوص تجدیدیها
دوره راهنمائی - اول نظری- سیکل دوم دبیرستان رشته طبیعی و ریاضی
فضیلت
خیابان امیریه اول منیریه تلفن ۴۲۶۴۵

در پیشگاه علیاحضرت شهبانو و بانو اجهوریا رئیس جمهوری مکزیک

اجتماع بین‌المللی دختران پیشاهنگ گشایش یافت

علیاحضرت شهبانو و بانو اجهوریا، پس از گشایش اجتماع بین‌المللی دختران پیشاهنگ ، باچند تن از دختران پیشاهنگ که در این اردو شرکت کرده‌اند ، عکسی یادگار گرفتند.

بعد از ظهر دیروز طی آئین خاصی که در پیشگاه علیاحضرت شهبانو و بانو اجهوریا همسر رئیس‌جمهوری مکزیک‌در اردوگاه منظریه برگزار شد دومین‌اجتماع بین‌المللی دختران پیش آهنگ گشایش یافت .

دراین اردو بیش از ده هزار دختر پیش آهنگ‌از سراسرکشور و ۱۲ کشور اروپائی گرد هم آمده‌اند تا ضمن زندگی اردوئی با تعلیمات‌پیش‌آهنگی آشناشوند.

علیاحضرت شهبانو و بانو اجهوریا در ساعت شانزده با اتومبیل به اردوگاه‌منظریه‌تشریف فرما شدند و از محوطه چادرها محل‌آموزش‌فنون پیشاهنگی‌دیدن کردند .

سپس علیاحضرت‌شهبانو و بانو اجهوریا به درمانگاه منظریه تشریف فرما شدندو بانو اجهوریا با قطع نوار سمبلیک این‌درمانگاه را که یک مرکز اورژانس‌شبانه روزی است افتتاح کرد .

پس از آن علیاحضرت شهبانو و بانو اجهوریا در میان فریاد های شادی دختران پیشاهنگ به استادیوم ورزشی اردوگاه‌منظریه تشریف فرما شدند .

مراسم نیایش ، سوگند انجام شد و پس از آن پیشاهنگان خارجی شرکت کننده در اردو و دختران عشایر و روستاها با لباس‌های‌محلی‌ازبرابر علیاحضرت شهبانو و بانو اجهوریا رژه رفتند و همگی‌با لباس های رنگا‌رنگ یک رقص ایرانی دستجمعی اجرا کردند .

علیاحضرت شهبانو در پایان‌این برنامه دختران پیشاهنگ رامورد مرحمت قرار دادند و از برنامه آنهابرازخرسندی کردندوخطاب به آنان فرمودند : امیدوارم همانطور که سوگند یاد کردید در خدمت به کشورمان و بشریت همیشه آماده باشید .

علیاحضرت شهبانو سپس از پیشاهنگان خواستندکه به افتخار خانم‌اجهوریاهمسر رئیس‌جمهوری مکزیک و میزبان کنفرانس‌جهانی زن دست پیشاهنگی بزنند و در میان غریو شادی هزاران پیش‌آهنگ در ساعت ۱۸ اردوگاه منظریه را ترک کردند .

در این‌اردوگاه دختران‌پیشاهنگ ازکشورهای افغانستان ، استرالیا، بلژیک ، فنلاند ،فرانسه ،یوتان، کویت ، پاکستان ، انگلستان ، امریکا در کنار دختران پیشاهنگ مراکز استانها ، فرمانداری های کل و شهرستانها و بخش های کشور در کنار یکدیگر چادر زده‌اند .

خانم ایران منصوری معاون سازمان پیشاهنگی ورئیس دومین اجتماع بین‌المللی‌دختران‌پیشاهنگ در یک گزارش کوتاه دیروز به عرض شهبانو رساند که هدف از تشکیل دومین اجتماع دختران پیشاهنگ بزرگداشت سال جهانی زن و آماده نمودن آنها برای برگزاری جشن پنجاهمین سال سلطنت دودمان‌پهلوی وکنفرانس جهانی دختران و پسران و جامبوری‌جهانی است .

اردوگاه جمعیت

علیاحضرت شهبانودیروز باتفاق بانو اجهوریا از اردوگاه‌جمعیت خیریه فرح پهلوی در نیاوران دیدن کردند .

در ساعت ۱۵ر۳۰ شهبانو به اتفاق بانواجهوریا همسر رئیس جمهوری مکزیک به محل‌اردوگاه تشریف فرما شدندو مورداستقبال خانم خزیمه علم‌نایب رئیس‌جمعیت خیریه فرح پهلوی و چند تن از اعضای هیئت مدیره جمعیت قرار گرفتند .

در بازدید از کلاس‌های آموزش همدستی به دختران ، چند نمونه از کارهای دستی این دختران به خانم اجهوریا تقدیم شد .

تاسیسات ورزشی کشور در اختیار دانش‌آموزان قرارمیگیرد

ظهر دیروز وزیر آموزش وپرورش در دیداری با ۶۰ نفر کارشناسان و روسای تربیت بدنی و سرپرستان کاروانهای ورزشی دختر و پسر شرکت کننده در بیستو یکمین دوره مسابقات قهرمانی آموزشگاههای کشور گفت : وزارت آموزش وپرورش در نظر دارد ترتیبی بدهد کهکلیه تاسیسات ورزشی در سطح مملکت اعم از خصوصی و دولتی در ساعاتی که بلااستفاده‌اند ، در اختیار دانش‌آموزان قرار گیرند و کادر مربیان‌تعلیم‌دیده پرورشی را توسعه دهد و علاوه بر مجتمع‌های ورزشی مورد بهره‌برداری‌کنونی‌تعداد زیادی مجتمع‌های دیگر در سطح کشور ایجاد خواهد کرد.

این مراسم در تالار آئینه وزارت آموزش و پرورش انجام شد.

ترتیبات تازه عفو زندانیان

وزیر دادگستری برای اتخاذ رویه واحد در مورد تخفیف یا تبدیل کیفر جرایم غیر سیاسی‌از طرف دادستانها و کمیسیون عفو وبخشودگی ترتیبات زیر را مقرر داشته است :

برای اجرای‌ماده۵۶ قانون مجازات عمومی در جرائم غیر سیاسی هر سال چهار بار:

- بمناسبت‌عید نوروز و آغاز سال
- بمناسبت قیام ملی بیست‌و هشتم مرداد.
- بمناسبت میلاد مسعود اعلیحضرت همایون شاهنشاه.
- بمناسبت سالروز اعلامیه جهانی حقوق بشر (نوزدهم‌آذر ماه) .

کمیسیونی تحت نظر رئیس اداره سجل کیفری و عفو و بخشودگی مرکب از دادستان استان مرکز و دادستان دیوان کیفر کارکنان دولت و دادستان شهرستان تهران و رئیس اداره زندان تشکیل میشود که جلسات آنها حضور کلیه اعضاء رسمیت خواهد داشت.

در مواردی که مقتضی باشد وزیر دادگستری دستور تشکیل کمیسیون را بطور فوق‌العاده و در غیر مواعد مزبور خواهدداد.

پیشنهاد عفو محکوم علیه در کمیسیون مطرح میشود.

این پیشنهاداز طرف دادستانی که حکم محکومیت بدستور او اجرا میشود بعمل خواهد آمد.

دادستان عفو محکوم علیه را وقتی پیشنهاد میکند که شرایط زیر موجود باشد :

- در مورد مجازات اعدام محکوم علیه در زندان باشد.
- در مورد مجازات حبس ، مجازات در حال اجراء باشد و از حبس دائم ده سال واز حبس جنائی درجه یک دو سال واز حبس جنائی درجه دو شش ماه واز حبس جنحه‌ای،یک پنجم از آن بموقع اجراء گذاشته شده‌و مجازات در روحیه محکوم علیه موثر واقع‌وموجب تنبه او شده باشد .
- در محکومیت‌بجزای نقدی، محکوم علیه بعلت‌عجزاز پرداخت محکوم به درزندان باشد.
- در تمامی این موارد تا آنجا که برای محکوم علیه‌مقدور بوده نسبت بپرداخت ضرر و زیان مورد حکم اقدام کرده یا قراری در این خصوص گذاشته یارضایت‌مدعی خصوصی راجلب کرده باشد .
- دادستان در مورد کسانی که یکبار از عفو ملوکانه استفاده کرده‌اند پیشنهادعفو نخواهد کرد.
- محکومینی که مجازات اعدام آنها با اعطای یک درجه عفو ملوکانه بحبس دائم تبدیل شده است در صورت استحقاق و بااحراز شرایط میتوانند از عفو ملوکانه‌استفاده نمایند دراین صورت مجازات آنان بحبس‌جنائی درجه یک که از ۱۲ سال کمتر نباشد تبدیل خواهد شد.
- دادستان بضمیمه پیشنهاد خود رونوشتکامل‌قرار مجرمیت و کیفرخواست‌ودادنامه‌محکومیت و دادنامه فرجامی و گذشت نامه زیان دیده از جرم را (درصورتی که وجود داشته باشد) باداره سجل کیفری‌و عفو و بخشودگی ارسال خواهد داشت.

پیشنهاد عفو

- در پیشنهاد عفو بایدمطالب زیر درج شود :
- هویت و شغل و سن محکوم علیه حین ارتکاب جرم.
- هویت و سن مجنی علیه (در مورد جرائم نسبت بافراد).
- تاریخ وقوع و میزان‌جرم باذکر مواد مورد استناد دادگاه.
- تاریخ‌شروع اجرای‌مجازات ومدتی که محکوم علیه قبل ازآن زندانی بوده است.
- تعداد عائله محکوم‌علیه و وضع معیشت آنان
- میزان‌تاثیراجرای مجازات در روحیه محکوم‌علیه.
- جهات پیشنهاد عفو

دفتر مخصوص

اداره سجل کیفری و عفو و بخشودگی‌وزارت‌دادگستری دارای دفتری خواهد بود که پیشنهاد های عفو باذکر خصوصیات آن بمحض وصول بترتیب در آن ثبت می شود . این دفتر دارای ستونهائی خواهد بود که تاریخ طرح پیشنهاد در کمیسیون‌ومفاد تصمیم کمیسیون و تاریخ‌توشیح ملوکانه و تاریخ و شماره ابلاغ عفو و بخشودگی در آن‌ها درج میگردد .

پیشنهادهای عفو بتدریج از طرف رئیس اداره سجل کیفری وعفوو بخشودگی در کمیسیون مطرح میشودو کمیسیون در هر مورد نظرخودرا اظهار مینماید.

ردپیشنهاد عفو مانع طرح مجدد آن در کمیسیون دورمبعد نخواهد بود .

پیشنهادهای‌عفو درفهرست جامعی که از طرف اداره سجل کیفری و عفو و بخشودگی‌تهیه میشود بترتیب درج و چند روز قبل‌از روزهای (جهارگانه) برای ملاحظه وزیر دادگستری ارسال میگردد.

وزیر دادگستری پس از موافقت باپیشنهادهای اداره‌سجل کیفری و عفو و بخشودگی فهرست عرض‌را تنظیم واز طریق نخست وزیری برای تصویب و توشیح ملوکانه ارسال میدارد.

بمحض آنکه فهرست عرض بتوشیح ملوکانه رسید اداره سجل‌کیفری و عفو و بخشودگی آن را بدادستانهای مربوطبرای اجراء ابلاغ مینماید.

قابل توجه کشاورزان وپیمانکاران محترم

حفر چاههای عمیق با دستگاههای مجهز و فروش پمپهای توربینی ۴۰۰ الی ۲۵۰۰ گالن و موتور های دیزل ، شرکت سهامی خاص رگبار تهران سعدی جنوبی ساختمان نمازی۷۵۴ تلفنهای ۳۰۴۱۳۰ ـ ۳۰۳۰۹۲

ازامشب فقط در

سینماتاج

یك اثر باشکوه از جنگهای پارتیزانی و دفاع از میهن و شرافت

حماسه نرتوا

بازیگران: یول برینر ـ سرگئی بانداریچوک ـ کورد یورگنس ـ میلوا کوشینا ـ هلموت گروگر ـ فرانکو نرو ـ اورسن ولز ـ هیلنا دراویک

رنگی پاناویژن

ازامشب فقط در

سینما امپایر

او شکارچی نازیهای فراری و مامورین سابق سازمان گشتاپو بود و اینست ماجرای بزرگترین شکار پرحادثه‌او..

جان ویت ـ ماکزیمیلین شل

در فیلمی بکارگردانی: رونالد نیم

اودسا

THE ODESSA FILE

رنگی ـ باشرکت: مری تم ـ محصول ۱۹۷۵ کمپانی کلمبیا

گیشه سینما امپایر همه‌روزه بلیط رزرو میکند

خنك در تابستان ـ گرم در زمستان

با استفاده از سوخت ارزان گازوئیل یا گاز بجای برق

با دستگاه تهویه مطبوع آبزیروبشن

نیگاتا محصولی از ام.تی.سی

خیابان تخت‌طاووس ـ روبروی امیرآباد ساختمان مدرن تکنیك

تلفن ۸۵۶۶۹۰ ـ ۹ و ۸۵۸۷۷۸ ـ ۶ و ۸۵۳۲۲۵

شرکت سیاحت ایران

باسابقه‌ترین آژانس مسافرتی

تور های تابستانی‌را به مقصداروپا آمریکا ، خاور دور (دور دنیا)باهواپیمای جت و اقامت در هتل های لوکس و درجه یك وسایر تسهیلات مسافرتی به همراه راهنمای مجرب فارسی زبان تنظیم و از علاقمندان دعوت می نماید که‌برای‌مشورت واخذبرنامه های چاپی تورهابه‌این‌شرکت مراجعه فرمائید .

ضمنا برای خرید‌ورزرو هر نوع بلیط شرکتهای مختلف هوائی با ما تماس حاصل فرمائید

شرکت سیاحت ایران

بلوار کریمخان زند چهارراه خردمند شماره۱ر۱۵

تلفن های ۸ـ۷ـ۸۲۵۱۰۶

جرثقیل تادانو

سه‌تن

هیدرولیک تلسکوپی

مجهز به وینچ نصب‌شده

روی تراکتور و تا ۷۵ تن

قابل نصب روی کامیون

نماینده انحصاری : شرکت ارکان ماشین آیزنهاور مقابل دانشگاه آریامهر ۶۲۸ تلفن ۸۸ـ۹۵۰۰۸۵ ـ ۹۵۸۵۵۵

دمپر وارمسر

WORMSER

نماینده انحصاری : شرکت رولر ـ خیابان آیزنهاور

شماره ۶۲۸ ـ تلفن : ۸۸ـ۹۵۰۰۸۵ ـ ۹۵۸۵۵۵

نماینده فروش وسرویس ماشین آلات ساختمانی وراهسازی

TOLIMA

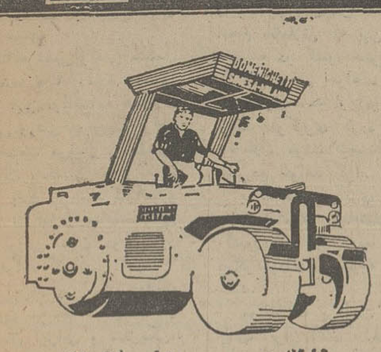

غلطك ویبره سیمزا بوزن ۸ تن

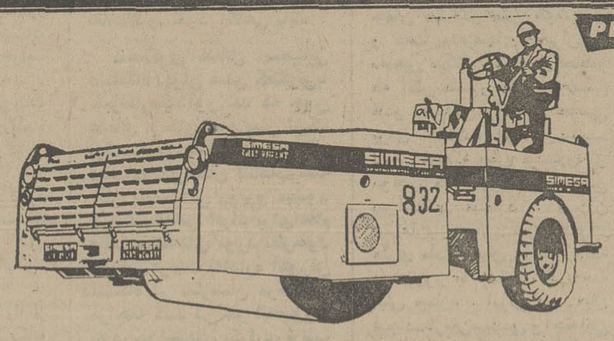

غلطك ویبره سیمزا بوزن ۱۶ تن

PETTIBONE VIBRATING ROLLERS

غلطك های ویبره پتی بن ساخت آمریکا بوزن ۱۰ و ۱۵ تن

SIMEZA VIBRATING ROLLER

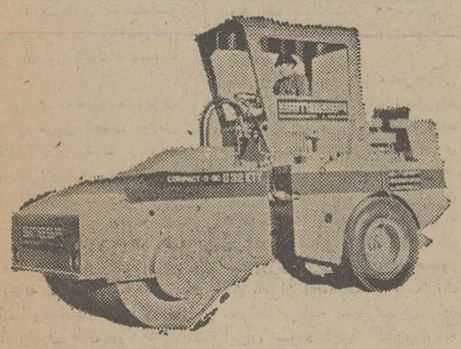

غلطك ویبره سیمزا بوزن ۱۱ر۵ تن

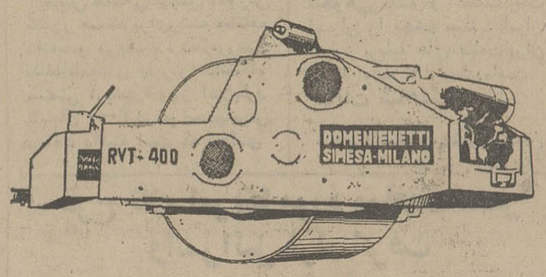

غلطك ویبره کششی سیمزا بوزن ۴ر۵ ـ ۸ و ۱۰ تن

MECHANOEXPORT ROLLERS

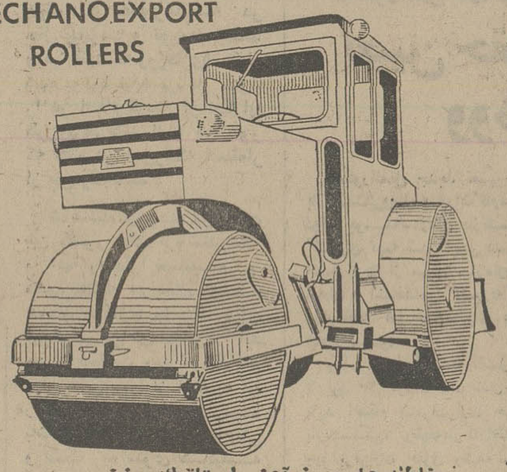

غلطك های چرخ آهنی استاتیك بوزن ۹ـ۱۲ و ۱۲ـ۱۴ تن

شرکت سهامی تولیما

نماینده فروش وسرویس:

انواع غلطك های ویبره خودرو و کششی و استاتیك ساخت امریکا موجود است

تهران ـ خیابان آیزنهاور ـ مقابل وزارت کار ـ تلفن‌های ۹۵۷۹۰۹ ۹۵۶۸۶۰ ـ ۹۵۹۲۴۴ ـ ۹۵۴۴۶۰

ایست... نه!نه!... نه‌ایست

خبرمهم برنینا ـ سویس

هزارتومان هدیه برای شما

بمناسبت آغاز بیستمین سال فعالیتهای برنینا درایران

کارخانجات برنینا سویس

از ۱۰ دقیقه بعدازنیمه‌شب ۲۹ تیر

تا ۱۰ دقیقه بعدازنیمه‌شب ۲ مرداد

به کسانی که

چرخ خیاطی تمام اتوماتیك

برنینا خریداری می‌کنند

نقداً هزار تومان هدیه سالگرد

می‌دهد

برنینا چهارراه شاه تلفن : ۴۲۴۳۴

علاقمندان برنینا در شهرستانهادرصورتی ازهدیه سالگرد برنینا استفاده خواهند نمود که قبل از پایان‌مهلت مقرر مبلغ دو هزار تومان بیعانه بحساب ۲۲۴۲۲ بانك تهران چهارراه پهلوی تهران حواله نمایند.

نرخ جدید پوشاک ومواد غذائی تعیین شد

نرخهای رسمی را هرروز در اطلاعات بخوانید

انواع نان شیرینی‌کره‌ای‌کیلوئی ۸۰ ریال ، نان‌شیرینی تر با خامه کیلوئی ۱۰۰ ریال ، نان شیرینی مشهدی کیلوئی ۱۱۵ ریال ، نان شیرینی آلمانی‌و دانمارکی‌کیلوئی ۱۴۰ ریال،نان خامه‌ای ریزکیلوئی ۱۵۰ ریال و درشت کیلوئی ۱۳۰ ریال . رولت مخصوص کیلوئی ۱۵۰ ریال ، نان شیرینی بادامی کیلوئی ۱۸۰ ریال ـ شیرینی باقلوای بادامی‌کیلوئی ۲۰۵ریال.

امروزنرخ جدید پوشاک‌و مواد خوراکی برای تصویب بکمیته‌نخست‌وزیری‌ماموره‌مبارزه باگرانفروشی تسلیم شد. این نرخ هاهمراه لیست ۶۴۰ قلم کالای عمده مصرفی مردم به احتمال زیادتا فردا عصرمنتشر میشود .

یک مقام آگاه امروز به خبرنگار اطلاعات گفت : در تهیه نرخ جدید پوشاک شیوه خاصی مورد عمل قرارگرفته است. براساس این شیوه ، نرخ پوشاک پس از محاسبه هزینه موارد اولیه و سایر هزینه هابرای بوتیک ها با ۲۵ درصد سود و برای لباس فروشی های معمولی با ۱۵ درصد سودتعیین شده است.

گرانی سرسام‌آور

امروز مسئولین اتحادیه صنف خواربار فروش اعلام کرد نرخ غلات، برنج و حبوبات اکنون ازسال گذشته ارزانتر است وبازهم کاهش خواهد یافت . این مسئولان سپس با ارائه‌ارقامی ،کارخانه های بسته‌بندی کننده مواد غذائی وپاره‌ای دیگر از تولیدکنندگان را مورد انتقاد شدید قرار دادند وگفتند :

سرکه‌ای‌که خواربار فروش کیلوئی ۱۲ ریال می‌فروشد، کارخانه ها پس ازبطری‌کردن کیلوئی ۱۵۰ ریال عرضه می کنند. فلفل درخواربارفروشی کیلوئی ۱۲۰ ریال قیمت دارد، اما بصورت بسته‌بندی شده هرکیلو گرم هزارریال عرضه میشود ، نمک سنگ دربازار خرواری سی تومان قیمت دارد ، اما پس ازبسته بندی کیلوئی یازده ریال ، خرواری ۷۲۶۰ ریال ــ به دست مصرف کننده میرسد.

مسئولین اتحادیه خواربار فروشان قیمت‌کنونی پودرهای رختشوئی رافوق‌العاده گران می‌دانند ومعتقدند سازمان‌های مسئول درمبارزه با گرانی ، باید نقش کارخانه های‌بسته بندی وتعدادی دیگر از تولید کنندگان را ازیادببرند.

اقدامات کمیته ملی

کمیته ملی حمایت از مصرف کننده ، تمام امکانات‌خود رابرای مقابله با گرانفروشی و اجرای نظریات کمیته‌مشترک ماموركاهش قیمت ها بسیج کرده است .

کمیته ملی که قرار است درجهاد علیه گرانی و گرانفروشی نقش موثری بعنوان بازرس قضائی بعهده بگیرد ، تا آخر وقت‌امروز ۲۵۰ نفر ازاعضای خود را برای دریافت‌کارت‌بازرسی قضائی‌معرفی کرد .

در چند روز آینده تا یکهزار تن از اعضای کمیته ملی حمایت از مصرف کننده برای‌دریافت‌کارت بازرسی قضائی جهت نظارت و کنترل قیمت ها معرفی خواهند شد .

یک مقام کمیته ملی گفت : در چند روز گذشته تمام بررسی های لازم در این زمینه انجام شد . و اعضای کمیته‌برای دریافت‌کارت تعیین شده‌اند . برنامه های جدید مقابله با گرانی و گران فروشی کمیته ملی در اجلاس امروز روسای کمیته های فرعی کمیته ملی و در اجلاس عمومی تمام اعضای کمیته ملی که بعد از ظهر چهارشنبه تشکیل خواهد شد مطرح میشود و پس از تصویب و تائید بموقع اجرا در خواهد آمد .

همین مقام گفت : تاکنون لیست و یا فهرستی از ۶۴۰ قلم کالا که قرار است قیمت آنها ۱۰ در صد کاهش داده شود ، در اختیار کمیته ملی قرار نگرفته تا اقدامی انجام شود .

کمیته ملی منتظر دریافت لیست ۶۴۰ قلم کالا و همچنین‌دستور‌العمل کمیته مشترک ماموركاهش قیمتها در باره نحوه مقابله با گرانی و گرانفروشی در سطوح تولید عمده فروشی ، بنکدار و خرده فروشی وهمچنین‌قیمت‌کالا های وارداتی است .

نرخ‌خدمات

کمیته مشترک مامور کاهش قیمت ها بعد از ظهر فردا یک اجلاس برای رسیدگی نهائی به فهرست قیمت های ۶۴۰ قلم کالا خواهد داشت .

قیمت های مصوب اول دیماه سال گذشته مبنای کاهش ده در صد خواهد بود .

ضمنا همزمان با تقلیل ۱۰ درصد قیمت مواد خوراکی ، پوشاک و مصالح ساختمانی ، نرخ خدمات نیز کاهش داده میشود از جمله دستمزد دوخت لباس ، دستمزد تعمیرات وسایل و لوازم خانگی و دستمزد تعمیر وسایط نقلیه کاهش خواهد یافت .

در ۶۴۰ قلم کالا های موردنظر، مواد غذائی جای ویژه‌ای دارد.

کمتر از قیمت‌های رسمی

رئیس اتاق بازرگانی و صنایع‌و معادن امروز در گفتگوئی به اطلاعات گفت : اتاق بازرگانی میکوشد از تولیدکنندگان و وارد کنندگان تخفیف هائی بگیرد و قیمت ها را حتی به زیر قیمت مرکز بررسی قیمت ها برساند .

سناتور دکتر طاهر ضیائی که مبارزه با گرانی را وظیفه ملی هر ایرانی میداند همچنین گفت : دبیرخانه ویژه‌ای‌کهدر اتاق‌ایران برای مبارزه با گرانی تاسیس شده با تمام امکانات مراقبت خواهد کرد تا قیمت ۶۴۰ قلم کالا که فردا منتشرمیشود عینابمرحله اجرا درآیدوحتی کوشش‌خواهد شد که در مواردممکن نظرموافق مدیران واحد های تولیدی و بازرگانان برای دادن تخفیف بیشتر جلب شود .

رئیس اتاق ایران تاکید کرد که عموم بازرگانان و مدیران صنایع کشور با اشتیاق در جهت‌اجرای اوامر شاهنشاه آریامهر کوشش دارند و در این‌مبارزه ملی‌شرکت خواهند جست .

وی افزود : با اعلام قیمت ۶۴۰ قلم کالا های ضروری مورد نیاز مردم وکنترل قیمت ها ، عوامل گران فروشی شناخته خواهندشد ودولت طبق‌قانون‌وبدون گذشت باآنها رفتار خواهدکرد.

۳۶ رئیس تغییر یافتند

تبریز ــ شهرداری تبریز، خودرا برای مبارزه با گران فروشی بسیج کرد.

امروز بدستور اسکندری شهردار تبریز بیست و شش تن از روسای دوایر ونواحی شهرداری این شهر ، تغییر یافتند وافراد جدید ،هماهنگ با سایر گروههای مبارزه با گرانفروشی شروع به کار کردند.

ایران به‌پان‌امریکن وام نمیدهد

دیشب مقامات‌آگاه اعلام‌داشتند که مسئله خودداری ایران از سرمایه‌گذاری و پرداخت وام به‌پان‌آمریکن مربوط به‌عدم‌قبول درخواست ایران‌برای عضویت یک مقام ایرانی در هیات مدیره این شرکت نبوده است. همین منابع اضافه کردند که این‌امر قبلاموردقبول پان آمریکن‌قرار گرفته بود ضمن اینکه تاکنون هیچ مقام ایرانی برای احراز این سمت نامزد نشده بود .

مقامات آگاه اظهار میدارند که خودداری ایران از پرداخت وام به پان‌آمریکن به دلیل‌وضع خود این شرکت و نیز اولویت هائی است که ایران برای‌اجرای برنامه‌های عمران ملی خود قائل است، همچنین ایران مایل است‌که‌تعهدات بین‌المللی خود راکه قبلا قبول‌کرده‌است انجام دهد و در این شرایط جائی برای پرداخت‌وام‌به پان‌آمریکن باقی نمانده است .

خبرهای کوتاه

تلگرام تبریك شاهنشاه

اعلیحضرت بودوئن اول پادشاه بلژیک ــ بروکسل

خیلی خوشوقتم که به مناسبت سالگرد جشن ملی بلژیک صمیمانه ترین تبریکات همراه با بهترین آرزو های خویش را برای سلامت و سعادت شخص آن اعلیحضرت و رفاه روز افزون ملت دوست بلژیک ابراز دارم.

محمد رضا پهلوی

امکانات سرمایه گذاری انگلیس در ایران

هیات بازرگانی انگلیس که نمایندگی‌کلماشین آلات‌ساخت آن کشور را دارد دیروز در اتاق بازرگانی و صنایع و معادن ایران حضور یافت . آقای ترووبریج رئیس هیات و قائم مقام مدیر عامل شرکت «ریچمن» انگلستان با آقای‌دکتر طاهر ضیائی رئیس اتاق‌ایران ملاقات کردوسپس درجلسه‌ای با چند تن از بازرگانان و صاحبان صنایع ایران درباره امکانات سرمایه گذاری‌مشترک در امر ساخت قطعات یدکی خودروها و ماشین آلات صنعتی و کشاورزی به گفتگو پرداخت .

تاسیس دوره دکترا

ازمهرماه امسال دانشکده علوم اداری و مدیریت بازرگانی دانشگاه تهران برای دوره دکترا دانشجو می‌پذیرد

دکتر نهاوندی رئیس‌دانشگاه تهران‌طی‌مراسمی که‌بمنظور اهداء گواهینامه های‌اولین دوره مدیریت بازرگانی در گچسر برگزار گردید برنامه دانشکده مدیریت را اعلام داشت .

وی همچنین افزود اعضای هیئت علمی این دانشکده‌در تهیه طرحهای اساسی در جهت تحقق واجرای انقلاب اداری سهم‌بسزائی عهده‌دار بوده است.

دراین‌مراسم به برنامه‌های آینده‌آموزشی دانشکده‌علوم اداری ومدیریت بازرگانی اشاره شد و رئیس دانشگاه تهران گفت : دوره دکترای این دانشکده درسطح‌تدریس وتحقیق انجام خواهدگرفت ودانشگاه کالیفرنیا درتاسیس آن همکاری علمی دارد .

اهداء کاپ قهرمانی آموزشگاههای کشور

عصردیروز بیست و یکمین دوره مسابقات قهرمانی آموزشگاه های کشور دررشته های والیبال ، هندبال ، پینگ پنگ و دوچرخه سواری که از جمعه بیستم تیرماه درتهران آغاز شده بود پایان یافت .

در مراسمی که بهمین‌منظور در سالن فردوسی ترتیب‌یافته بودکاپ قهرمانی مسابقات به سر پرستهای تیمهای ممتازبابین شرح داده شد:

والیبال دختران تهران ، والیبال پسران استان مرکزی، هندبال دختران و پسران : اصفهان تنیس‌روی میزدختران خراسان تنیس‌روی میزپسران تهران دوچرخه سواری : آذربایجان شرقی

انتشار تمبر یادبود

بمناسبت یازدهمین سالگرد تاسیس سازمان همکاری‌عمران منطقه‌ای از طرف وزارت‌پست و تلگراف و تلفن یک سری تمبر یادگاری در سه منطقه به ارزش ۶ ریال چاپ شده‌است این تمبر ها از امروز فروخته میشود.

سخنرانی درباره نظام جدید

خانم فخری رهبر و مدیر کل برنامه ریزی‌تحصیلی‌وزارت آموزش و پروش ، ظهر فردا در جلسه ناهار هفتگی کلوپ روتاری شمال تهران در اینتر کنتیننتال پیرامون «نظام جدید آموزش و پرورش و ویژگی های راهنمائی‌تحصیلی» سخنرانی میکند .

بررسی تعدیل قیمت در شرکتهای تعاونی

وزارت تعاون‌و اموروروستا ها راههای تازه‌ای را درجهت تعدیل قیمتها و مبارزه با گرانفروشی مورد بررسی قرار میدهد. در شروع کار مبارزه باگرانفروشی‌جمعی ازمسئولان این وزارتخانه ماموریت دارند که ضمن تماس با مسئولان شرکتهای تعاونی و شرکتهای تعاونی تولید ، راه حلهای مختلفرا جهت تثبیت و تعدیل هرچه بیشتر قیمتها در این شرکتها بررسی و اتخاذتصمیم خواهند کرد.

آموزش حرفه‌ای روستازادگان

در اجرای برنامه اعزام روستازادگان‌به آموزشگاههای حرفه‌ای ، نخستین کلاس آموزش فنی روستائیان با شرکت ۶۰ تن‌از روستازادگان در هنرستان صنعتی سیرجان در استان کرمان تشکیل شد.

در این کلاس کارآموزان در زمینه نگهداری و بهره ــ برداری از تاسیسات ایجاد شده در روستاها آموزش خواهند دید.

وزارت تعاون وامور روستاهابرای آموزش‌جوانان روستائی یک برنامه چهار ساله تنظیم کرده است که در این مدت جوانان روستائی ضمن فراگیری آموزشهای حرفه‌ای در زمینه میکانیکی ـ جوشکاری ـ سیم‌کشی ـ برق ـ لوله‌کشی ـ نجاری ـ تعمیر ماشینهای کشاورزی و ساختمانی از کمکهای رایگان دولت بهره‌مند خواهند شد . علاوه بر هزینه پوشاک ـ مسکن ـ خوراک شبانه‌روزی روستازادگان، هر ماهه نیز مبلغی بعنوان کمک نقدی به آنان پرداخت میشود.

کار تابستانی برای دانشجویان

وزارت بهداری بر اساس تصمیم اخیر دولت مبنی بر بکارگماردن دانشجویان‌ایرانی مقیم خارج که برای تعطیلات تابستانی بایران می آیند ، تعدادی از دانشجویان مورد نیاز را در واحد های درمانی وبهداشتی خوددر نقاط‌مورد نظر دانشجو برای حداکثردو ماه بکار خواهد گمارد . به این دانشجویان حقوق کافی داده خواهد شد.

ظهرنویسی اسناد

بانک مرکزی ایران امروز طی بخشنامه‌ای به کلیه بانک های کشور اعلام داشت : بانکها میتوانند برای ظهر نویسی اسناد بدون انتقال‌ارز مربوط به ورود دارو بکشور تا مبلغ پنجهزار دلار راسا اقدام نمایند و برای ظهر نویسی اسناد اینگونه اسناد که مبلغ آن بیش از پنجهزاردلار باشد بانکها بایستی قبل از اقدام موافقت بانک مرکزی ایران را کسب نمایند.

بانکها توجه خواهندداشت که برای واردات داروبکشور در هر مورد باید موافقت مقامات وزارت بهداری هم کسب شده باشد.

انتصابات

آقای علی مجدی سرپرست اداره آموزش و پرورش شهرستان جهرم شد.

پیش‌بینی هوا

هوای سواحل دریای مازندران گمی تاقسمتی‌ابری ـ هوای‌تهران ودامنه‌های البرز گمی ابری گاهی نیمه ابری همراه بارگبار های پراکنده درارتفاعات ـ هوای سیستان‌بلوچستان‌و سواحل وجزایر دریای عمان و خلیج فارس صاف تاقسمتی ابری پیش‌بینی میشود.

گرمترین روز را آبادان با حداکثر ۴۷ وسردترین شب راهمدان با حداقل ۱۴درجه بالای صفر داشته‌اند .

حداکثر تهران ۳۷ و حداقل آن ۲۳ بوده‌است.

والاحضرت ولیعهد ملی‌پوشان جوان را تشویق کردند

والاحضرت همایون ولایتعهد باحضور دائمی در مسابقات بین‌المللی جام ایران علاقه فراوان خود را به ورزش نشان دادند . حضور والاحضرت در محل مسابقات سبب‌شده بود بازیگران تیم ب ایران با نیروئی مضاعف به دیدارهای نهائی راه یابند چراکه همواره والاحضرت محبوب‌باتشویق‌ها وابراز احساسات فراوان موجبات شادی ملی پوشان رافراهم میکردند. عکس والاحضرت همایون‌ولایتعهدرادرروز دیدارنهائی درحالیکه از شادی بر تری قهرمانان ایرانی بوجد آمده‌اندو هردو دست خودرا به نشان تشویق از تیم ایران بالابرده‌اند نشان میدهد.

رئیس جمهوری مکزیک تهران را ترک گفت

سفر پنج روزه رسمی رئیس جمهوری مکزیك وهمسرشان‌بانو «اچه‌وریا» که بنابدعوت شاهنشاه آریامهر وعلیاحضرت شهبانو انجام گرفت در ساعت یازده‌صبح امروز پایان یافتو رئیس‌جمهوری مکزیك وهمسرشان‌بابدرقه‌رسمی اعلیحضرتین تهران را ترك کردند.

اعلیحضرتین برای بدرقه میهمانان عالیقدرشان در ساعت ۹وسی دقیقه به کاخ گلستان تشریف فرماشدندورئیس‌جمهوری مکزیك وهمسرشان را تافرودگاه مهرآباد همراهی کردند .

مصاحبه در مهرآباد

قبل از انجام مراسم بدرقه رسمی، شاهنشاه آریامهر و پرزیدنت «اچه‌وریا» در یك‌گفتگوی مطبوعاتی‌ورادیو تلویزیونی به سئوالات خبرنگاران ایرانی و مکزیکی پاسخ‌دادند .

(متن مصاحبه در شماره فردا باطلاع خوانندگان محترم میرسد)

سپس شاهنشاه آریامهر و علیاحضرت شهبانوباتفاق‌پرزیدنت اچه‌وریا به‌محوطه فرودگاه‌مهرآباد تشریف‌فرما شدند وگارد احترام مراسم احترامات نظامی بجای آورد و رئیس جمهوری مکزیك در حالیکه‌شاهنشاه‌آریامهر‌ایشان راهمراهی میکردند از گارداحترام سان دیدند.

آنگاه اعلیحضرتین باتفاق میهمانان عالیقدر از برابر صف نمایندگان خارجی مقیم دربار شاهنشاهی عبور کردند و آنانرا مورد مرحمت قراردادند.

بدرقه کنندگان

در مراسم بدرقه رسمی رئیس جمهوری مکزیك، آقای هویدا نخست‌وزیر، روسای مجلسین‌سنا وشورایملی،وزیردربارشاهنشاهی، وزیر امور خارجه، رئیس ستاد بزرگ ارتشتاران، رئیس سرای نظامی وژنرال آجودان شاهنشاه آریامهر ، رئیس کل تشریفات شاهنشاهی ، رئیس دفترمخصوص شاهنشاهی ،رئیس دفتر مخصوص علیاحضرت شهبانوی ایران و فرمانده گارد شاهنشاهی حضور داشتند.

اعلیحضرتین و پرزیدنت‌اچه‌وریا وهمسرشان از برابر صف بدرقه کنندگان عبور کردند و درپای پلکان هواپیما رهبران دو کشور بایکدیگر خداحافظی کردند

اعلامیه مشترك

همزمان با پایان سفر رسمی پنجروزه پرزیدنت لوئیس اچه‌وریا آلوارز به ایران ، اعلامیه مشترک ایران و مکزیک درتهران و مکزیکوسیتی انتشار یافت.

در این‌اعلامیه میخوانیم که سران دو کشور طی مذاکرات خود ، اهمیت سازمان ملل متحدرا بعنوان مجمع‌نمایندگان تمام کشورها تاکید کرده‌اند و لزوم تقویت آن و ارگانهای وابسته به‌آن‌رایادآور شده‌اند.

همچنین طرفین با اشاره به وضع اقتصادی جهان، لزوم فوری استقرار یک نظام‌جدید و عادلانه‌تر بین‌المللی را خاطرنشان ساخته‌اند .

از سوی دیگر رهبران دو کشور تاکید کردند که عادلانه نیست کشور های جهان ، تولیدات صنعتی ـ را که قیمت آنهامرتبا رو به افزایش‌است‌ـ گران بخرند در حالی که بهای کالا های‌صادراتی آنهاـ که بیشتر مواد خام است‌ـ رو به کاهش است .

درباره اوضاع خاورمیانه ، سران دو کشورنسبت بلزوم حل اختلافات از طریق اجراء قطعنامه های مصوبه سازمان ملل متحد ، اتفاق نظر داشتند.

در همین مورد لزوم تشدید مجاهدات برای دستیابی به صلح‌پایدار با خروج سربازان اسرائیلی از اراضی اشغالی متعلق به اعراب ، تضمین حاکمیت و تمامیت ارضی این منطقه و اتخاذ تدابیر کافی برای تامین آینده‌یی آزاد و شرافتمندانه‌برای مردم فلسطین، مورد تاکید و تایید رهبران‌دو کشور قرار گرفت .

دعوتنامه‌پذیرفته‌شدگان در دانشگاه‌ها

سرنوشت تحصیلی بیش از ۶ هزار نفر داوطلب دانشگاه‌ملی ایران بزودی تعیین خواهد گردیدو ازمیان فرستندگان برگ های درخواست پذیرش مجموعا ۱۰۳۲ نفر به این دانشگاه راه می‌یابند .

تاکنون ۴۱۰۰ درخواست به دفتر بررسی پذیرش دانشگاه ملی ایران رسیده است که‌تعداد ۳هزار تقاضانامه موردرسیدگی قرار گرفته و برای ردیفبندی و شمارگذاری به دستگاههای کامپیوتر سپرده شده است .

امروز یک مقام آگاه امور دانشگاهی‌اظهار داشت:باتوجه به‌پایان‌یافتن مهلت انتخاب‌رشته تحصیلی در دوم مرداد احتمالا نزدیک به ۶هزار نفر داوطلب تحصیل دراین دانشگاه‌خواهند شد دانشگاه تهران نیز با دقت و سرعت درخواست‌های رسیده‌را بررسی می‌کند و آنرا آماده تطبیق با ضابطه‌ها میسازد تادر اولین فرصت دعوتنامه پذیرفته شدگان را بنشانی آنان ارسال دارد .

این دانشگاه مجموعا ۱۶۸۷ دانشجو در ۵۱ رشته مختلف می‌پذیرد وچون تاکنون نزدیک به ۳۰ هزار برگ درخواست فرستاده شدم است احتمال‌می رود ردیفبندی دعوتنامه‌ها و سنجش امتیازات و نمرات یک هفته دیگر ادامه داشته باشدو پذیرفته شدگان دانشگاه تهران اواسط ماه مرداد از نتیجه تقاضاهای خود آگاهی یابند .

سخنگوی مسائل امتحانی دانشگاه تهران ضمن گفتگوئی‌با خبرنگارمایادآور شد که چون عده‌ای از داوطلبان بیش ازیک برگ درخواست به‌این دانشگاه فرستاده‌اندو امکان انتخاب‌رشته آنان بامشکلاتی روبرو میشود لازم است این افراد برای‌اعلام قطعی رشته‌های مورد نظرخود تااولین فرصت به‌اداره آموزش دانشگاه در سازمان مرکزی مراجعه کنند در غیر اینصورت به درخواستهای تکراری ترتیب اثر داده نمیشود واین گونه تقاضاها مورد بررسی قرار نمی گیرد .

دانشگاه صنعتی آریامهر در سال تحصیلی جدید ۶۷۰ نفراز میان داوطلبان‌دیپلمه‌های ریاضی که در شمار ۲۰ هزار نفر اول آزمایش همگانی‌سنجش آموزش کشور هستند برای‌رشته مختلف دانشجو می‌پذیرد . دفتربررسی تقاضانامه‌های پذیرش دانشگاه صنعتی آریامهرامروز اعلام‌کرد تابحال ۳۰۵۰ درخواست‌پذیرش دریافت داشته است که تعدادی ازاین اوراق بعلت فرستاده‌شدن قبل از موعد مقرر ناقص است.

مرکزرسیدگی به درخواست های پذیرش دانشگاه صنعتی آریامهر خاطرنشان ساخت که داوطلبان تا ۴ مرداد برای فرستادن مدارک کامل خود فرصت دارند

قیمت برنج داخلی گران وکاذبانه است

بامداد امروز دکتر عاقلی‌مدیر عامل‌سازمان تعاون مصرف‌شهر و روستا اعلام کرد که برنج خارجی‌بمقدار که کشش‌بازار باشد توزیع خواهد شد و به هیچوجه عرضه برنج خارجی متوقف‌نمیشود و یا کاهش داده نخواهد شد .

اعلام‌مدیرعامل سازمان‌تعاون مصرف شهر و روستا ، بدنبال تقاضای تجار فروشنده برنج داخلی‌انجام گرفته است . تجار فروشنده برنج داخلی از دولت تقاضا کردند که بمنظور امکان دادن به رقابت و فروش برنج داخلی حداقل برای مدتی از توزیع برنج خارجی صرفنظر شود زیرا مقادیر معتنابهی‌برنج داخلی در انبار ها بلااستفاده باقیمانده است .

از طرف دیگر با برداشت محصول‌سال جاری که از یکماه دیگر شروع خواهد شد ، نگرانی‌تجارفروشنده برنج‌داخلی افزایش یافته است .

دکتر عاقلی ضمن تایید این مطلب اضافه کرد که هرگاه‌تجار فروشنده‌برنج آماده کاهش‌قیمت برنج تولید داخلی به میزان ۳۰ در صد باشند میتوانند باعرضه برنج‌خارجی رقابت کنند . قیمت برنج‌داخلی که در دست عده‌ای است بطور کاذبانه بالا نگهداری میشود .

درمذاکراتی که بین مسئولان و تجار فروشنده برنج انجام گرفت‌نظر دولت مبنی برسیاست کنترل نرخها و جلوگیری از اجحاف فروشندگان به طبقه مصرف‌کننده تشریح شد و اعلام شد که بهیچ عنوان عرضه برنج خارجی‌رامتوقف نخواهد کرد .

دکتر عاقلی در مورد خرید امسال اضافه کرد که سازمان تعاون شهر و روستا برنج‌امسال روستائیان را از شرکت های تعاونی و اتحادیه های تعاونی تولیدیکجاخریداری خواهد کرد و سهمیه هر یک از شرکت های تعاونی مصرف‌ادارات و وزارتخانه ها و سایر شرکتهای مصرف شهری را به قیمت ثابت تامین خواهد کرد .

نگرانی‌تجار وارد کننده‌بیشتر از آن جهت است که اصولا نگاهداری برنج بیش از یکسال مقدور نیست و بیم افت زدگی «شپشک»درانبار های ذخیره‌ای برنج داخلی میرود بنابر این تجار فروشنده ناگزیر خواهند بود که قبل از پایان برداشت برنج‌امسال نسبت به عرضه‌برنج سال قبل اقدام کنند .

سازمان تعاون شهرو روستا روزانه سه‌هزار تن برنج خارجی بقیمت ثابت در سراسر کشور توزیع میکند و هر گاه مصرف بالاتررود ازذخیره برنج‌وارداتی بازهم به‌بازارعرضه خواهدشد

شاهنشاه مراقب اوضاع جهان هستند

بقیه ازصفحه اول

جمهوری مکزیک شاهنشاه آریامهر طی‌سخنانی ازاظهارات رئیس جمهوری‌مکزیک درباره ایران تشکر کردند و پس از اشاره به پیشرفتهای مکزیک ورهبری‌های پرزیدنت«اچه‌وریا» فرمودند :

انتظار بشریت .

بشریت امروز از ما وشما انتظاراتی دارد و ما این روابط را از امروز برای سالهای آینده پلیه‌گذاری میکنیم مسلما این روابط براساس انسانیت ، عدالت و نیز تا جائیکه ممکن است عدالت اجتماعی بیشتر قرار خواهد داشت . دنیای امروز، دنیای در حال تحول است در این دنیا باید استثمار مملکت از مملکت دیگر مانند استثمارفرد از فرد دیگر پایان یابد . از طرف دیگر کشورهائیکه در حال پیشرفت و توسعه هستند و نیز آنهائیکه روزگاری‌استثمار شده بودند نباید برنامه خود را در انتقام گرفتن از دیگران طرح‌ریزی کنند البته همانطور که گفتم در صورتیکه استثمار از بین رفته‌باشد .

شاهنشاه فرمودند لازم است بین کشور های ثروتمند که ما آنها را دارا میناميم و کشورهائیکه در حال توسعه هستند همکاری جدیدی برای ایجاد دنیائی نو بوجود آید من با قاطعیت میتوانم بگویم ایران حتی پیش از آنکه به آن مرحله حقیقی دارائی رسیده باشدازهم‌اکنون دست دوستی و کمک به سوی کسانیکه کمتر دارند دراز کرده است . اگر قرار باشد این دنیای‌کهن و این تمدنی که ما به‌آن آشنا هستیم ادامه یابد لازم است تغییراتی که به آن اشاره شد هرچه زودتر صورت گیرد . شاید قدری خودخواهی یا تمایل شدید باشد که بگویم امیدوارم انشاءالله‌مااین‌تحولات را بچشم خود ببینیم چون مطمئنم مملکت‌شمانیز در همین راه قدم برمیدارد میتوانم‌بگویم راه ما راه مشترکی است که هردو استوار در آن قدم برخواهیم داشت .

شاهنشاه اضافه فرمودند : برای شهبانو و من و نیز دولت و ملت من پذیرائی از شما و بانو اچه‌وریا باعث نهایت خوشوقتی بود، و احساسات دوستانه ملت ما نسبت بشما نشانه آنست که ملت ما کارخلاقه شما وملتتان را کاملا درک میکند . ازاینکه دیدار شما از کشور ما بسیار کوتاه بود و فردا میهن مارا ترک خواهید کرد بسیارمتاسفم و برای شما سفر خوش و سلامت آرزو میکنم .

بیانات شاهنشاه

پس ازسخنان حضرت رئیس جمهوری مکزیک شاهنشاه آریامهر طی‌سخنانی ... اچه‌وریا گفتند دوستی‌شاهنشاه و من مطمئنا موجب گسترش روابط طولانی و ثمربخش بین دوکشور در آینده‌خواهد شد . شاهنشاه مراقب اوضاع جهان هستندوهمین هوشیاری و دقت پیشرفتهای ایران را تضمین میکند . در حال حاضر که اکثر کشور های جهان قادر به یافتن راه حل قطعی برای مشکلات خود نیستند ایران فعالانه پیش میرود و موجب گسترش همزیستی بین‌المللی میشود ، ایران همزمان‌بابازسازی خودمحتوای فکری ملت‌خویش را تغییرداده و هرروز با هدفهای تازه به پیش میتازد . ایران در حال ایجادسازمان‌سیاسی و اجتماعی بزرگی است کەرهنمون‌اکثریت ملت ایران است ، حضرت رئیس جمهوری مکزیک در پایان گفتند : احیای خاطرات ایران باستان در سراسرجهان یکی از نظریات‌منطقی‌شاهنشاه آریامهر است در تخت جمشید من فرصت یافتم‌که‌شاهد چنین شکوهی باشم و عظمت ملت ایران را بچشم ببینم . ایران امروز برپایه های عظمت‌ایران باستان بنیاد گذاری شده‌است.

ایران ومکزیک به‌هم ۴۰۰ میلیون دلار اعتبار دادند

صبح امروزسه موافقتنامه‌علمی وفنی پرداخت‌بمنظورایجادتسهیلات لازم در جهت توسعه بازرگانی ، همکاری فرهنگی‌ونزدیك قرارداد همکاری مالی میان‌دولت‌شاهنشاهی ایران‌ودولت‌مکزیك‌در کاخ گلستان بامضاء رسید.

موافقتنامه علمی و فنی مشتمل بریك مقدمه و ۱۴ ماده است. براساس این موافقتنامه همکاری های علمی و فنی در جهت فراهم ساختن خدمت مربیان ، معلمان، پژوهشگران ،تکنسین ها و کارشناسان ونیز تربیت کارآموزو همچنین تشکیل‌دوره‌های‌مطالعاتی واعطای بورس میان دو کشور صورت خواهد گرفت.

برای اجرای‌این موافقتنامه‌یك کمیسیون مختلط مرکب از کارشناسان ایرانی و مکزیکی، هر دو سال یکبار تشکیل‌خواهد شد و فعالیت هائی را که در این زمینه ها انجام خواهد شد مورد بررسی ورسیدگی قرار خواهد داد.

موافقتنامه همکاری فرهنگی برای توسعه همکاری موسسات‌و سازمان های فرهنگی و آموزشی وهنری دو کشور بامضاء رسیده است.

براساس این موافقتنامه ایران ومکزیك از طریق اعطای بورس های متقابل دراز مدت وکوتاه مدت همچنین بازدید محققان و مولفان و آهنگسازان و نقاشان از کشور های هم بایکدیگر همکاری خواهند کرد . این موافقتنامه همچنین ارتباط وپیوند بین کتابخانه ها و موزه هاونیز مبادله کتب ومجلات‌و نیزهمکاری رادیو تلویزیون های دو کشور بایکدیگر امکان پذیر خواهد ساخت.

دو موافقتنامه مذکور را از جانب ایران آقای مرتضی قدیمی معاون فرهنگی واجتماعی وزارت امور خارجه و از سوی دولت مکزیك آقای خوزه کایستکی معاون وزارت خارجه مکزیک امضاء و مبادله کردند.

موافقتنامه پرداخت ها نیز که امروز نیز بامضاءرسید تسهیلات لازم را بمنظور توسعه معاملات بازرگانی ومبادلات دیگر بین دو کشور امکان پذیرخواهدساخت.

براساس این قرارداد، بانکهای مرکزی دو کشور تسهیلات لازم را بمنظور تخصیص اعتبار بمنظور انجام معاملاتی که بین موسسات مختلف دو کشور صورت خواهد گرفت فراهم خواهند ساخت . این موافقتنامه از انجام‌تشریفات زائد جلوگیری کرده و درانجام معاملات موسسات‌مختلف‌دوکشور تسریع خواهد کرد.

بانك های مرکزی دو کشور بهای معاملات انجام‌شده‌موسسات کشور خود را سریعا به کشور دیگر پرداخت وتسویه حساب‌می‌کنند.

موافقتنامه پرداخت ها را از جانب ایران آقای محمد یگانه رئیس‌کل بانك مرکزی ایران و آقای ماریورامون تبتامونالو،نایب رئیس هیات مدیره بانك مرکزی مکزیك امضاء کردند.

براساس قرارداد همکاریهای مالی،هر یك از دو کشورایران ومکزیك بایك‌اعتبار ۴۰۰میلیون دلاری با یکدیگر همکاری‌خواهند کرد.

این اعتبار در زمینه طرحهائی که ایران در مکزیك ومکزیك در ایران بمورد اجرا در خواهند آورد، بصورت سرمایه گذاری مشترك مورد استفاده قرار خواهد گرفت. بااینصورت که اگرایران قصد داشته باشد طرح تولید گوشت و سایر فرآورده های کشاورزی را در مکزیك وصدور آن بایران اجرا کند و یامکزیك بخواهد برنامه شهر سازی رادر ایران بمورد اجرا گذارد ، به عنوان اعتبار اجرای این طرحهای بمصرف خواهد رسید.

مدت اجرای این قراردادنامحدود خواهد بود. قرارداد همکاریهای مالی ایران و مکزیك رااز جانب دولت ایران،آقای‌حسنعلی مهران معاون‌کل وزارت امور اقتصادی‌و دارائی واز سوی دولت مکزیك آقای ماریورامون تبتامولانو، قائم مقام وزارت دارائی‌آن کشوزامضاء کردند.

طرح تازه امریکا مورد موافقت مصر واسرائیل قرار گرفت

بیروت ــ آسوشیتدپرس ــ روزنامه‌الانوار نوشته است که طبق طرح جدیدی که مورد توافق‌هر دو کشور مصر و اسرائیل قرار گرفته سربازان آمریکائی در ایستگاههای الکترونیکی در سینا مستقر خواهند شد تا نقل‌وانتقال سربازان مصرو اسرائیل را دردو سوی خط جداسازی نظارت‌کنند. درحال‌حاضر هواپیماهای اکتشافی آمریکاباپروازهای‌خودبرفرازسینا این ماموریت را بعهده دارند .

الانوار نوشته است آمریکا یك طرح۵ ماده‌ای تهیه‌کرده کەسفیر آمریکا درباز گشت‌خودازواشنگتن آن‌را به‌سادات تسلیم میکند . بموجب این طرح اسرائیل از سراسر مناطق گذرگاههای میتلا و جدی و چاههای نفت‌ابورودیس خارج میشود. در مرحله بعدی اسرائیل از سراسر سینا خارج میشود بدون‌آنکه‌به‌امضای‌قرارداد های جدید نیاز باشد.

دستورالعمل تازه درباره

تعیین حقوق بازنشستگان ووظیفه‌بگیران

دستورالعمل جدید تعیین‌حقوق بازنشستگی‌ووظیفه وراث‌کارمندان دولت بوسیله‌سازمان بازنشستگی کشوری تهیه شد. این دستور‌العمل فردا از سوی سازمان‌امور اداری و استخدامی کشوربه‌کلیه وزارتخانه هاو سازمانهای دولتی ابلاغ میشود.

براساس این دستورالعمل ،از تاریخ ۲۰ مرداد ماه سال‌جاری باید احکام برقراری حقوق بازنشستگی، وظیفه،ازکارافتادگی ویا برقراری حقوق وظیفه وراث کارمندان دولت‌درکلیه وزارتخانه هاو سازمانهای دولتی یکنواخت وبرروی فرمهای‌جدید صادرشود.

سازمان بازنشستگی کشوری پس از تاریخ فوق‌از تائیداحکامی که برروی فرمهای قبلی نوشته شده باشد خودداری خواهد کرد.

همچنین در دستورالعمل جدید قید شده است که کارگزینی ـ های وزارتخانه ها و سازمانهای دولتی باید پس از تهیه‌درخواست وجه ترمیم حقوق،این درخواستها را همراه با احکام برقراری‌حقوق بازنشستگی یا وظیفه و از کار افتادگی و یا برقراری حقوق‌وظیفه وراث‌کارمندان‌به‌سازمان‌بازنشستگی کشوری ارسال کنند.

احکام پس از بررسی‌و تائید در سازمان بازنشستگی کشوری به خزانه ارسال می‌شود تااز آن طریق بارد‌یگردراختیار کارگزینی ها قرار بگیرد.

همچنین براساس این دستور العمل احکام برقراری حقوق بازنشستگی‌و وظیفه در شش‌نسخه تهیه میشود که نسخه اول آن دراختیار کارمند بازنشسته و یا وظیفه بگیر قرار خواهد گرفت . نسخه فوق حتما باید توسط مقام مسئول شخصا امضا شود ونباید از مهر امضاء استفاده شده‌باشد.

دومین گروه پزشکان هندی بایران آمد

بقیه از صفحه آخر

عادی دستمزدهاجلوگیری‌میکند و تعادل لازم را در زمینه پرداخت دستمزد متخصصان خارجی بوجود می‌آورد .

گرو‌ه‌دو‌م‌پزشکان‌هندی‌که امروز به ایران آمدند ۱۶۰ نفرند و قرار است‌تادیماه آینده ۳۵۰۰ پزشک خارجی بایران بیایند .

از این عده نزدیک به ششصد پزشک در رشته های اطفال ، داخلی ، چشم پزشکی ، رادیولوژی ، پاتولوژی، زنان، جراح اعصاب ، جراح‌عمومی، کلیه،پوست ، روانی ودندان‌ـ پزشکی تخصص دارند و بقیه پزشک عمومی هستند .

دستمزد و حقوق پزشکان‌و پرستاران و ماماهای خارجی طبق مقررات استخدام پیمانی خواهد بود و به پرستاران و ماماها برحسب محل خدمت ، تحصیلات و تجربه بین ۱۸۰۰ تا پنج هزار تومان پرداخت میشود . حقوق‌پزشکان‌عمومی برحسب منطقه خدمت تجربه ، تحصیلات اضافی بین ششهزار تومان تا ده هزار تومان است و بالاخره حقوق پزشکان متخصص با توجه به درجه تخصص و محل کار آنها از هشتهزار تومان تا ۱۳ هزار تومان تعیین شده است .

پزشکان هندی بین ده روز تا یکماه‌درتهران توقف‌خواهند کرد و پس از دیدن آموزش های لازم جهت آشنائی با برنامه های پزشکی وبهداشتی ایران به مناطق روستائی‌اعزام خواهند شد . خانواده آنان ظرف شش ماه آینده بتدریج به ایران می‌آیند.

پس از ورود آخرین گروه پزشکان خارجی به ایران ، وزارت کار و امور اجتماعی ارزیابی مجددی در زمینه احتیاجات مملکت بعمل خواهد آورد و برنامه ریزی مجددی در زمینه نیروی انسانی‌خواهد کرد .

گزارش

مدیرعامل شرکت مخابرات در اطلاعات

تلفن، بدون دریافت ودیعه واگذار میشود

دورنمای آینده وضع تلفن کشور

تا ۳ سال دیگر ۲ میلیون تلفن واگذار میشود

۱ میلیون تلفن الکترونیکی بکار می‌افتد

شرکت مخابرات ۳۰هزار کارمند استخدام میکند

۶۰۰ مرکز تلفنی جدید تاسیس خواهد شد

هادی مهرپرور

مهندس شمس‌الدین ملک‌ابهری مدیر عامل ورئیس هیات مدیره‌شرکت مخابرات ایران که‌بقصد بازدیدی از تاسیسات فنی‌موسسه‌اطلاعات ، دیروز همراه با۳نفر اعضای هیات مدیره این‌شرکت ، میهمان «اطلاعات» بود، ازطرح های عظیم مخابراتی کشورکه منجربه رفع‌کامل مشکلات کنونی تلفن ـحداکثر تا۳سال آینده ـ ازیک‌سو ،وبرخورداری ایران از مدرن‌ترین سیستم‌های مخابراتی جهان ،ازسوی دیگر می شود، پرده برداشت.

نظربه وسعت اطلاعاتی‌که ملک‌ابهری‌و همکارانش در نشست دیروز خود دراختیار اطلاعات گذاشتند صفحه ویژه گزارش اول شماره امروز روزنامه‌را به‌انعکاس این اطلاعات وتشریح نکات‌فنی آن اختصاص داده‌ایم:

طرح‌های عظیمی تدارک‌دیده شده است‌که اجرایشان موجب خواهدشد تا سه سال دیگر در ایران مشکلاتی بنام کمبودتلفن، اختلال خطوط تلفنی و وجودبازار سیاه تلفن برای همیشه از بین برود. دو میلیون تلفن تا ۳سال دیگر در شهر های بزرگ‌ـبویژه تهران‌ـ واگذار خواهدشد، و تا حداکثر یك دهه بعد، میلیون‌ها شماره تلفن بر امکانات‌مخابراتی کشور ، افزوده میشود. تنهابرای تهران تازمانی که به آخرین‌حد رشد خود از لحاظ جمعیت ـ که شرکت مخابرات آن را یازده میلیون نفر برآورد کرده‌ـبرسد چهار میلیون شماره تلفن پیش بینی شده‌است« برای هرنفر تقریبا هر۲ نفر یك شماره‌تلفن» حتی پیش بینی های لازم برای افزایش تلفن های‌جدید درصورت گذشتن جمعیت تهران از مرز۱۱ میلیون نفر شده‌است .

اجرای این برنامه های گسترده سبب خواهد شد دریافت ودیعه تلفن منسوخ گردد‌و حتی ودایعی که قبلا دریافت شده به مردم بازپس داده‌شود.

ملك ابهری مدیر عامل شرکت مخابرات پس ازطرح این مقدمه ، برنامه های فشرده و متنوعی راکه‌شرکت برای‌رساندن امکانات مخابراتی کشور به‌حدی که نیاز های اقتصاد شکوفای ایران امروز و احتیاجات‌پردامنه ایران صنعتی فردا ایجاد میکند، آغاز کرده برمی‌شمارد !

ـشرایط مملکت ایجاب می کند سراسر ایران ـحتی دور افتاده ترین روستا ها‌ـ زیرپوشش مخابراتی قرار داده شود. برای حصول به‌این هدف ۲طرح مهم ضربتی وعظیم مخابراتی تهیه کرده‌ایم . طرح ضربتی نخست‌که اجرای آن مدت هاست آغاز شده اجازه داد که تنها طی۶ ماه‌ظرفیت واگذاری تلفن رابه چند برابر برسانیم و در حالیکه در ۶ماه اول سال ۵۲ ، ۱۴ هزار شماره تلفن واگذار شد تنها دریکشش ماهه‌از سال بعد ۱۳۵۳ ـ نود هزار متقاضی صاحب تلفن‌شدند.

چنین روندرشدی طبعا مشکلات گوناگونی ایجاد کرده است و می‌کند که ذکر همه‌آنها بیرون از حوصله است، اما از آنجا که برای هر مشکل راه حلی وجوددارد،تاکنون‌توانسته‌ایم هرسدی را که‌اجرای برنامه ها راکند میکرده از بین برداریم . مثلا یکی از لوازم ضروری‌برای افزایش شماره های تلفن کابل است وکابل را باید از خارج وارد کنیم. ولی صرفنظر ازدیگر مشکلات ، ورود کابل بامشکل بزرگی‌که عبارت از کندی فلج کننده تخلیه کشتی‌ها باشدروبرو است . برای برداشتن این‌مانع مابه حمل ونقل ازطریق‌هواتوسل جستیم و اکنون کابل موردنیاز برای گسترش شبکه مخابراتی رابا هواپیما های جامبوجت وارد می‌کنیم .این امر اگر چه بر هزینه عملیات می‌افزاید اما بهر حال مانع‌کندی اجرای برنامه های شرکت میشود . در نظر داریم در آینده‌نیز هرگاه‌مشکلی ازاین قبیل پیش‌رویمان علم‌شود بهرطریق ـوحتی با تحمل هزینه بیشتر ـ باآن مبارزه کنیم تا بتوانیم بموقع امکانات مخابراتی را بانیاز های کشور هماهنك سازیم.

تلفن الکترونیکی

برنامه شرکت مخابرات نه فقط توسعه کمی امکانات‌مخابراتی کشور است بلکه توسعه کیفی این امکانات رانیز شامل میشود. ما می‌کوشیم آخرین پدیده های تکنولوژی رابه خدمت مخابرات کشور درآوریم . از جمله‌طرح خریدو واگذاری یك میلیون‌تلفن الکترونیك را که باعث ایجاد تسهیلات فوق‌العاده در امور معابراتی کشور میشود ، فراهم کرده‌ایم ، تنها صد هزار شماره تلفن جدید الکترونیکی در مرکز کوشك تهران بکار خواهد افتاد. «امکانات لازم برای بکارانداختن این یك‌میلیون‌تلفن از یك‌شرکت معظم آمریکائی خریداری شده است .»

تسهیلات دیگری نیز درآینده نزدیك به استفاده کنندگان از تلفن واگذار خواهد شد که‌تلفن های کنتوردارو تلفن اتومبیل از آن‌جمله است.

در آینده نیز مدرن ترین وسائل در شبکه مخابرات‌کشور بکار انداخته خواهدشد، مثلااز هم‌اکنون در نظر داریم وقتی‌تعداد شماره تلفن های پایتخت به۴ میلیون رسید کار کنترل‌ترافیك این ۴ میلیون تلفن رابه‌کامپیوتر هاواگذار کنیم.

۶۰۰ مرکز جدید

برای رساندن امکانات مخابراتی به مرز نیاز های‌واقعی کشور احداث ۶۰۰ تا۱۰۰۰مرکز جدید تلفنی که تعدادی از آنها ۱۰۰ هزار شماره تلفن ظرفیت خواهند داشت ، ضروری است احداث هریك ازاین واحد ها مسائل و مشکلاتی رابهمراه دارد که تهیه زمین ، تهیه نقشه‌های ساختمان‌و رعایت نکات فنی‌برای توسعه آتی هر مرکز از آن‌جمله است . ما هم‌اکنون باتوجه به تفاوتی که قیمت های روز زمین باقیمت های تعیین شده دولتی‌دارد از حیث خرید اراضی مورد نیاز برای مراکز تلفن بادشواری‌هایی روبرو هستیم ، اما همچنان که گفتم برای هر مشکلی راه حلی می‌یابیم.

از جهت تهیه وسائل و امکانات فنی ، هر چیز مفید و مقرون به صرفه‌ای رامی‌خریم و هرجا موسساتی باشند که‌بتوانند برنامه های ما راپیاده کنند با آنها وارد مذاکره میشویم و قرارداد می‌بندیم . با انگلیسی هاقراردادی بسته‌ایم تا برای احداث ۶۰۰ مرکز تلفن جدید مطالعه کنندو طرح بدهند، والبته این طرح ها فقط شامل نقشه ساختمان نیست بلکه کلیه‌نکات فنی لازم‌الرعایه برای تاسیسات تلفنی رادربر می‌گیرد. قرارداد دیگری بایك گروه ژاپنی امضاء شده است‌که بموجب آن این گروه مسئول عملیات پیاده کردن طرح های کابل کشی کشور در بیست سال آینده خواهدبود، و بالاخره قراردادی که سوئدی ها با ما امضاء کرده‌اند آنها راملزم ساخته است برای تهیه امکانات مخابراتی مورد نیاز شهرستان‌ها با ماهمکاری وسیع کنند.

مجموع اقداماتی که گفته شد اجازه میدهد ما تا پایان برنامه عمرانی پنجم دو میلیون تلفن جدید که هفتصد هزار شماره آن سهمیه تهران و یك میلیون و سیصد هزارشماره‌بقیه سهمیه شهرستانها خواهد بود ، واگذار کنیم .

مشکل نیروی انسانی

توسعه امکانات مخابراتی‌کشور، استخدام حداقل سی هزار کارمند جدید را در شرکت مخابرات غیر قابل اجتناب میکند . این افراد که باید از تخصص و کارآئی کافی برخوردار باشند تا بتوانند شبکه پیچیده مخابراتی کشور را اداره کنند ، بتدریج استخدام خواهند شد .

یک مشکل پیچیده و بازدارنده مسئولان شرکت‌مخابرات،ناگزیری آن‌ها از تبعیت از قانون استخدام شرکت‌های دولتی است. دراینجا، ما به متخصصینی که هزینه گزافی را صرف تربیت او کرده‌ایم همان حقوقی را می‌پردازیم‌که یک‌دیپلمه بی‌تخصص دریافت میکند ولی ارزش کار همین فرد در حد یک تکنیسین درجه عالی است .

برای رفع این محدودیت ها مذاکراتی را با سازمان مسئول ـ یعنی سازمان امور اداری و استخدامی ـ آغاز کرده‌ایم . این مذاکرات امکان داده‌است اندیشه تهیه طرح استخدامی ویژه‌ای برای شرکت مخابرات در این شرکت مطرح شود .

زیربنای این اندیشه ، جایگزین کردن سیستم تشویقی‌بجای‌سیستم خشک و انعطاف ناپذیر کنونی است. اکنون ما به فلان دیپلمه که تخصصی در سطح عالی دارد همان گروه شغلی ، امتیازات و حقوقی را می‌پردازیم که به یک دیپلمه‌فاقدتخصص‌پرداخت میکنیم. اما در سیستم آینده حقوق،مزایا و بطورکلی‌درآمدافراد متخصص نیمه متخصص و حتی کارگران عادی شرکت مخابرات بـراساس راندمان کار آن‌ها تعیین و پرداخت میشود .

دورنمای آینده

مدیر عامل شرکت مخابرات در آخرین قسمت‌های گفتگویش پس از ابراز خوشحالی از فرصتی که برای آشنا کردن مردم با برنامه های آتی شرکت مخابرات بدست آورده است ، گفت :

ـ مردم‌از کمبودها ونارسائی های موجود مخابرات کشور گله‌ها دارند . حق را باید به مردم‌داد. مردمی که از سال پیش ، فیش پرداخت ودیعه تلفن دردست دارند محققا گله‌مند باشند ، اما همین مردم درعین حال بایدبدانند به راه‌انداختن میلیونها تلفن‌جدید کار یک روز و یک هفته و حتی یکماه و یسال نیست ، اما ما هرچه در قدرت داشته‌ایم بسیج کرده‌ایم تا امکانات مخابراتی کشور را فراتر از نیازها برسانیم. درآن روز آنقدرشماره‌تلفن وجود خواهد داشت مردم بی‌آنکه‌مجبور به پرداخت ودیعه و حتی یکروز درصف نوبت ایستادن باشند ، صاحب تلفن شوند .

نیز امکانات مخابراتی کشور به چنان سطح والائی می رسدکه هرکس میتواند با انداختن سکه های مخصوص در قلک یک تلفن خیابانی ـ عمومی ـ بادورترین شهر های دنیا تماس تلفنی بگیرد.

ملک‌ابهری سپس از طرح جدید شرکت مخابرات برای چاپ دفترچه جدید راهنمای تلفن‌سخن گفت و فاش کرد که دفترچه های جدید به دوزبان فارسی‌وانگلیسی چاپ میشود و یک دفترچه تلفن بین‌المللی خواهد بود، و بهمین علت حتی اگر یک مثلا نیویورکی بخواهد باشخص موردنظر خود درایران تماس بگیرد با مراجعه باین دفترچه میتواند براحتی کد مربوط و شماره مخاطب خودرا درایران بیابد

شمس‌الدین ملك‌ابهری مدیر عامل و رئیس هیات مدیره شرکت مخابرات

یك نمونه از تلفن هـای کنتوردارکه واگذاری آنها در تهران بزودی آغاز میشود

قابل توجه‌شرکتهاوسایراشخاص حقوقی

بدینوسیله باطلاع میرساند که‌حوزه‌های مالیاتی اداره کل مالیات‌برشرکت ها وارث در روزهای ۳۰و ۳۱ تیر مـاه‌جاری بشرح زیرآماده دریافت‌اظهارنامه مالیاتی (و ترازنامه وحساب سودوزیان) عملکرد سال ۱۳۵۳ شرکتها و سایر اشخاص حقوقی میباشند :

روز دوشنبه ۳۰ر۴ر۵۴ از ساعت ۷½ تا ۱۹½ یکسره

روز سه‌شنبه ۳۱ر۴ر۵۴ ازساعت ۷½ تا ۲۲ یکسره

شماره حساب اداره کل مالیات بـر شرکتها وارث ۹۶۰۱۶ بانك ملی ایران میباشد .

اداره کل مالیات برشرکتها وارث

سپاس

از همه مردم شریف مناطق هرسین ، صحنه ، وکنگاور که نسبت باینجانب بذل محبت‌فرموده‌و باآرای پرارج خود صمیمانه مرا یاری دادند تا در سنگر پارلمان سربازی جانبازبرای‌شاهنشاه آریامهر و خدمتگزاری صادق برای ایشان‌باشم و هم‌چنین از ذوات گرانقدر و دوستان عزیزی که بمناسبت انتخاب اینجانب بنمایندگی مجلس شورای ملی بامخابره تلگرام ارسال نامه و یا بوسیله روزنامه مرا مورد لطف‌سرشارخودقرار داده‌اند بدینوسیله سپاسگزاری و تشکر نموده تندرستی و شادکامی همه عزیزان را ازدرگاه خداوند توانا مسئلت دارم .

محمد اسماعیل ساری اصلانی

ازچهارشنبه اول مردادماه

ساعت ۸ شب

بوفه آزاد شام

درهتل میامی افتتاح میشود

وشمابا تفاق مهمانان خود

می توانید باپرداخت

۵۰۰ ریال برای هرنفر

دهها نوع غذای

خوشمزه راهمراه باپیش غذاها

ودسرهای عالی

ببینید و انتخاب کنید

وهرچه میل دارید

نوش جان کنید

باآرامش سفر کنید

حساب پس انداز در گردش بانک ملی ایران

آرامش خاطر شما را در مسافرت تأمین میکند

صندوق پس انداز بانک ملی ایران

آغاز هفته دوم فقط در

سینماریولی

اثری تکان دهنده و پر حادثه از مردی که دوستانش اوراحادثه ساز ودشمنانش اورا اجل‌معلق میخواندند

گیشه سینما ریولی همه روزه بلیط رزرو میکند

کنفرانس اسلامی و مسلمانان فیلیپین

اطلاعات ۱۳۰۴
بنیانگذار : عباس مسعودی
صاحب امتیاز و مدیر : فرهاد مسعودی
سردبیر : احمد شهیدی
سال پنجاهم
محل اداره : خیابان خیام . ساختمان اطلاعات، تهران
تلفن : ۳۱۱۰۷۱ تا ۳۱۱۰۷۹
تلکس : ۲۲۳۶ ـ تلگرافی : اطلاعات ـ تهران

پزشک محله

اولین گروه از پزشکان هندی که به‌استخدام دولت ایران درآمده‌اند، وارد تهران‌شدند وبقراری که مقامات‌رسمی اظهار میکنند تاچندروز دیگر عده‌دیگری از پزشکان هندیو کره‌یی به‌ایران می‌آیند.

با استخدام پزشکان خارجی، دولت امیدوار است کمبودپزشك و وسایل درمانی رادرروستاهاو شهرهای کوچك جبران کند، قطعا میدانیدیکی از هدفهای برنامه پنجم توسعه امکانات بهداشتی ودرمانی در سراسر کشور وبخصوص درروستاهاست‌ولی‌اجرای این‌برنامه‌موکول به‌اعزام پزشك به روستاها ونقاط دورافتاده است‌که چون درایران‌پزشك به‌اندازه‌کافی نداریو پزشکان‌موجودنیز رغبتی به‌دورشدن ازشهرها نشان نمیدهند، دولت ناگزیر ازاستخدام پزشکان‌خارجی شده‌است.

در‌ین‌چند ساله، روستاهای‌کشور ازخدمات موثر بهداشتی‌ودرمانی سپاهیان انقلاب بطور موثری برخوردار بوده‌اند لکن ازنظرنباید دور داشت‌که‌دوره فعالیت‌سپاهیان‌و همینطور نوع‌خدماتی‌که‌انجام میدهند محدود است و یك‌سپاهی‌هرگز نمیتواند جای‌یك پزشك مقیم‌یا پزشك محله رایرکند. مساله درمان‌وقتی بطور اساسی حل میشودکه درنقاط مختلف‌کشور، درروستاها، درشهر ها ودرمحله‌ها به‌نسبت احتیاجات وتعدادنفوس ، درمانگاه های کوچك‌دایر شود. یعنی هرچند هزارنفر، برای خودشان یك‌درمانگاه کوچك‌ولی مجهز داشته باشند که‌سوابق پزشکی هرفردیا هرخانواده‌یی در آنجا مضبوط باشدو احتیاجات‌درمانی مردم‌راتاحدود جراحی های عادی، چشم‌پزشکی ،دندانپزشکی ، بیماری های زنان وکودکان ،زایمانهاو امثال آن جواب بدهد. درمواردی هم که احیانا کسی‌به‌درمانهاو مراقبت هاوجراحی‌های فوق‌العاده احتیاج پیداکرد، بوسیله همین‌مراکز به بیمارستان های بزرك وواحد های مجهزتر درمانی معرفی شود.

اکنون‌که ما در جهت توسعه بیمه های درمانی‌و عمومیت‌بخشیدن به‌این نوع بیمه ها قدم برمیداریم ،تاسیس چنین مراکزی کاملا ضروری بنظر میرسدو همچو مراکزی علاوه برجاومکان ووسایل و تجهیزات ، احتیاج به پزشك مسئول داردکه باکمك دستیاران و پرستاران وکارکنان فنی‌و غیرفنی وجوابگوی مراجعات واحتیاجات واقع‌شود.

استخدام پزشکان خارجی واعزام آنهابه روستاها وبخش‌ها، می‌تواند مقدمه متناسبی برای‌اجرای این برنامه تلقی شود. درگزارش های دیروز نکته‌یی به‌چشم میخوردکه‌درنظراست همزمان با اعزام پزشکان خارجی به‌روستاها، موجبات تشکیل‌و تاسیس مدارس‌کوچك پزشکی وبهداشتی درشهرستان هافراهم آیدوپزشکان‌خارجی‌سوداخلی‌دراین مدارس به‌تدریس مقدمات پزشکی وبهداشتی بپردازند وجوانان علاقه‌مند رابرای اینگونه خدمات آماده‌سازند.

جوانهایی‌که‌درین قبیل‌مدارس تربیت میشوند، در صورت‌تاسیس مراکز کوچك درمانی خواهندتوانست‌کادر مورد احتیاج این مراکزرا تشکیل دهندو درحالی‌که باپزشك مسئول همکاری میکنندو درزمینه علوم‌پزشکی وبهداشتی برتجارب خود می‌افزایند، مطالعات خودرانیز ادامه دهندو دوره پزشکی راطی‌کرده پس‌از چندی به سلك پزشکان عمومی وحتی پزشکان متخصص بپیوندند.

کشمکش تازه در هند وچین

حوادثی‌که همه روزه درمرزهای تایلند باکامبوج و لائوس روی میدهد تایلندیها رانسبت به‌سرنوشت آینده کشورشان سخت دچار تشویش کرده‌است.

از ماه‌ژوئن گذشته که‌لائوسی‌ها وویت‌نامی‌ها ازکشورهای خود فرار کردهو دربانکوك مستقر میشوند روزی نیست که حادثه‌ای در مرزهای لائوس وتایلند روی‌ندهد.

لائوس دربرابر این فرار بیسابقه «مغزها» میکوشد مرز مشترك ۱۶۰۰ کیلومتری خودرا باتایلند باشدت و قاطعیت بیشتری کنترل کند. بکاربردن اصطلاح «فرار مغزها» از لائوس‌بیموردنیست زیرا اکثریت پناهندگان لائوسی ازتکنیسین های‌کارآزموده، پزشکان با تجربه ،استادان وافسرانی تشکیل میشودکه تحصیلات خودرا در مشهورترین دانشگاه‌های خارجی به‌پایان رسانیده‌اند ولائوس اکنون بیش‌از هروقت دیگر بوجودآنها نیازمنداست.

و دراوایل ماه‌ژوئن‌مرزداران لائوس برای نخستین‌بار قایق‌های حامل پناهندگان رازیر آتش گرفتند وازآن پس به‌نگهبانان‌ساحلی دستور داده‌است جلو مهاجرت های غیرقانونی رابگیرند ولی مراقبت مرزداران لائوسی نتوانسته است جلو سیل پناهندگان رابگیرد.

تعداد پناهندگان لائوسی درتایلند بطور رسمی در حدود ۵٤ هزارنفر است که برخی ازآنها زیر آتش نگهبانان مرزی توانسته‌اند خودرابه لائوس برسانند و برخی دیگرجان خودرا دراین‌راه ازدست داده‌اند.

پاتت‌لائو تایلند رامتهم میکندکه میخواهد ازاین پناهندگان برای تصرف قلمرو لائوس استفاده‌کند وبرای این منظور از هم‌اکنون باایجاد استحکامات نظامی وکارگذاشتن توپهای سنگین در ساحل تایلندی‌مکونك دست‌زده‌است.

اماتایلند تاکید میکندکه نه‌تنها دراندیشه ماجراجوئی‌نظامی نیست بلکه اصولا درشرایط کنونی که‌درجنوب شرقی آسیاحکمفرما است نمیتوانند چنین نقشه‌ای را درسرپرورانند تنهامایل است‌بیطرفی خودرا در اوضاع‌آشفته منطقه حفظ‌کنند.

دیدار نخست وزیرتایلند ازپکن درچهارچوب این‌سیاست بیطرفی انجام شدووزیر امورخارجه تایلند دردیدارآینده خودازهانوی نیز همین هدف‌را تعقیب خواهدکرد.

بعقیده‌کارشناسان سرویس‌های اطلاعاتی خارجی پاتت‌لائو با اشاره ویت‌نام شمالی وبه‌حساب هانوی حوادث‌مرزی رابوجود میاوردتا کمونیست‌ها بتوانند ارتباط خودراباشورشیان‌تایلند که‌تکیه‌گاه‌اصلی آنها در ساحل راست رودخانه مکونك درشمال شرقی تایلند قرار دارد توسعه دهند. درفصل‌های خشکی معمولا هرشب کاروان های حامل اسلحه ومهمات ازویت‌نام جنوبی به‌لائوس حمل‌شده‌و بیدرنك برای‌شورشیان تایلند درآن‌سوی مکونك فرستاده میشود.

در عوض مناسبات کامبوج وتایلند ممکن است در آینده‌نزدیك بهبود یابد .بعقیده محافل دیپلماتیك اکنون‌کامبوج یك‌نوع رژیم انقلابی ملی نظیررژیم آلبانی راآزمایش میکند وتنها پشتیبان آن‌در این‌راه جمهوری خلق‌چین‌است.

هدف‌اصلی پکن آن‌است که ازقرار گرفتن کامبوج در مدار شوروی وویت‌نام شمالی جلوگیری کندوبرای این‌منظور میخواهد وسائل بازگشت پرنس سیهانوك رابه پنوم‌پن فراهم سازد درحال‌حاضر تنها سیهانوك میتواند وحدت‌ملی کامبوج راتامین‌کند ونخست وزیر فعلی تایلند همیشه‌نسبت به‌پرنس نظرخوبی داشته‌و هم اوبود که‌دو سال قبل نوشت اکنون‌هنگام آن‌رسیده است که تایلند پرنس‌سیهانوك رابرسمیت بشناسد.

واشنگتن پست

فردیناند مارکوس

دولت فیلیپین در تلاش خود برای متوقف کردن کشمکش خونینی که از سه سال پیش تاکنون میان‌مسلمانان خودمختاری طلب جنوب کشور و ارتش ودولت مرکزی مانیل جریان‌دارد ناگهان وعده بی‌سابقه‌ای برای اعطای‌خود مختاری‌به‌«میندانائو» و دیگر جزایر جنوب فیلیپین داده است . البته احتمال اینکه ژست آمیخته با حسن‌نیت مانیل بتواند دوگروه مهم را ارضاکند اندك است : یکی از دوگروه مسلمانان شورشی هستند که با ارتش دولتی نبرد می‌کنند و گروه دیگر مرکب از مسلمانان وفاداری است که بسیاری از آنان در داخل دولت مانیل قرار دارند و خواستار رفتار بهتری با مسلمانان هستند . در فیلیپین در حدود ۲٫۵ میلیون مسلمان زندگی می‌کنند که بطور عمده در نواحی جنوب سکونت دارند .

کل جمعیت فیلیپین بیش از ۴۲ میلیون نفر است که اکثریت بزرگ آنرا مسحیان کاتولیک تشکیل میدهند . دوگروهی که از آنها نام بردەشد دراین تقاضا اتفاق دارند که لازم است فردیناند مارکوس رئیس جمهوری فیلیپین به مسلمانان خود مختاری داخلی همراه با آزادیهای بیشتر اعطا کند تا امور خودرا به پیروی از آداب و سنتهای خودشان اداره کنند . مسلمانان خواستار خودمختاری داخلی در مناطق مخصوص پیروان اسلام ـ ولی در چار چوب سیستمی که‌دولت مرکزی در راس آن قرار داشته باشد هستند ولی مضافا تقاضا دارند که به آنان حق گردآوردن وجوه مورد نیاز برای‌نگهداری نیروی امنیتی داخلی داده شود.

یکی از صاحب منصبان ارشد و مسلمان دولت مانیل که تقاضا کرده است نامش ذکرنشود اخیرا اعلام کرد که دولت مرکزی در حدود یک سال برای اجابت خواستهای مسلمین وقت دارد ولی بهرحال این‌نکته مهم‌است‌که دولت فیلیپین‌برای اولین‌بارخود رامتعهد دانسته است که به مسلمانان خودمختاری بدهد و عدول کردن ازاین وعده دیگر بکلی غیر ممکن است . صاحب منصب مسلمان دولت فیلیپین به اعلامیه‌ای اشاره کرد که اخیرا از طرف کنفرانس وزیران‌خارجه کشورهای اسلامی در جده‌انتشار یافته است . بطوریکه‌یک‌سخنگوی رسمی درمحل‌برگزاری کنفرانس مذکور اظهار داشت فردیناند مارکوس تلگرافی برای وزیران خارجه ممالک مسلمان فرستاده و اطلاع داده‌است‌که بدستوروی قراراست‌در نواحی‌جنوب‌کشورش به‌اقلیت‌مسلمان خودمختاری‌داخلی اعطا شود . از آنجاکه چنین خبری در خود مانیل بدست‌هیچ کس نرسیده بود انتشار گزارش مذکور حتی مقامات رسمی دولت فیلیپین و مردم این کشور را غافلگیر کرد . یکی‌از سخنگویان دولتی ضمن توضیحی که دراین باره داد تنهابه‌مفاد بیانه‌ای‌اشاره کردکه‌روز چهارم ژوئیه‌جاری‌بنام مارکوس صادر شده در آن‌اشار گردید که‌وی تصمیم گرفته است «میندانائو» را در جنوب‌فیلیپین‌به چهارمنطقه که درهریک کمیسری از طرف دولت مرکزی مستقرشود ولی هیچ‌نوع اختیارات وقدرتهای اجرایی برای‌حکومت‌کردن‌نداشته باشد تقسیم کند .

«جبهه آزادی‌ملی بخش«مورو» که‌به مسلمانان تعلق‌دارد پیشنهاد کرده‌است جزایر«میندنائو مختار‌ـ«بازمیلان» ـ تاوی ـ شاوی ـ وپالاوان جمعابه یک منطقه تبدیل شودو آن‌دولتی‌خودمختار برسرکار آید که جز در امور مربوطبه‌روابط وسیاست‌خارجی وامور دفاعی از تمام قدرتهای اجرایی دیگر برای حکومت‌کردن برخوردار باشد ، جبهه مذکور باین ترتیب موافق است که‌تصدی امور خارجی دفاعی‌درایالت خودمختاری که اسلمانان جنوب فیلیپین بوجود خواهند آورد از وظایف دولت مرکزی باشد باانیحال تقاضای مهمی که‌ازطرف جبهه‌آزادی بخش‌مسلمانان‌عنوان شده و دولت مارکوس از پذیرفتن آن خودداری میکند ـ اعطای‌حق بوجود آوردن یک ارتش داخلی و خود مختاری برای مسلمانان است . آنچه که سخنگوی دولت فیلیپین بنام طرح مارکوس برای اعطای خودمختاری به مسلمانان معرفی کرده است بسیار دقیق‌تر از محتوای توقعات جبهه ملی آزادی بخش «مورو» است .

کنفرانس اسلامی

در نظر مسلمانان فیلیپین کوششهایی که مارکوس بخرج میدهد به معنای تمهیدی است که هدفش باز داشتن حمایت کشورهای اسلامی ازحمایت‌کردن شورشیان جنوت فیلیپین است.

به عقیده صاحبان همین فرضیه ـمارکوس بیمناك است که کشورهای اسلامی در مقام پشتیبانی از نهضت خود مختاری طلبی مسلمانان « میندانائو » شرایطی بوجود آورند که دولت مارکوس دربدست آوردن نفت خاورمیانه گرفتار دردسر شود. علاوه براین مارکوس از کمك های مالی‌مستقیم‌کشورهای‌اسلامی به مسلمانان جنوب فیلیپین‌نیز بیمناك است.

رئیس جمهوری فیلیپین تاکنون اجازه نداده است که اکثریت مسیحی هموطنان وی‌به درستی از علاقه و تصمیم وی‌برای اعطای خود مختاری به اقلیت مسلمان آگاه شوند. تردیدی نیست که‌برای‌بسیاری‌ازمسیحیان فیلیپین غیر قابل قبول است‌که به اقلیت مسلمان کشور خود‌ـمختاری‌داخلی داده شود مگرآن که دولت مارکوس به‌پذیرد که اکثریت مسیحی نیز بنوبه خود خودمختاری پیدا کند .

از قرن شانزدهم که تاریخ چیرگی اسپانیایی ها برفیلیپین است این کشور تاکنون همواره سازمان حکومتی بسیار متمرکزی داشته است . در تمام این مدت دولت مرکزی مانیل درسراسر کشورقدرت فعال مایشایی داشته واز چنان قدرتی برخوردار بوده که‌اگر احیانا درپاره‌ای از موارد جنبش و یاعلاقه‌ای به نفع خود‌ـمختاری یکی از ایالات خودنمایی کرده بسرعت‌سر کوب‌وخنثی‌شده است.

کنفرانس وزیران خارجه کشورهای مسلمان در جده اعلام کرده است که از وعده فردیناند مارکوس دایر براعطای‌خودمختاری به مسلمانان کشوری بمنظور کمك‌به ازسر گرفته‌شدن‌مذاکره بارهبران جبهه ملی آزادی‌بخش «مورو» استفاده خواهدکرد .این مذاکرات که باابتکار کنفرانس اسلامی در ژانویه آغاز شده‌بود اکنون مدتهاست که به بن‌بست رسیده است.

تلگراف مارکوس به جده موجب‌شدکه وزیران‌خارجه‌کشور های اسلامی از گرفتن‌تصمیمات سخت‌تر برضدوی خودداری‌کنند. نظر باین‌که کنفرانس اسلامی بعدی تانیمه ۱۹۷۶ تشکیل‌نخواهد شد ـ دولت مارکوس عملا ۱۲ ماه دیگر فرصت خواهد داشت‌تاطرح جامعی برای حل مسئله بسیار خطرناك عصیان مسلمانان جزایر جنوبی فیلیپین تهیه کند.

مارکوس و مجمعی که اعضایش را مسلمان های‌فیلیپینی دستچین شده از طرف دولت تشکیل میدهد «این مجمع بعداز آنکه ادعاکرد که جانب‌شورشیان مسلمان را رهاکرده است‌ـتبدیل به یکی از دستگاه های مورد حمایت مالی و وظیفه خوار دولت مانیل گردید ».

ـ درژوئیه جاری هردوتلاش هایی راکه از طرف کنفرانس اسلامی صورت میگرفت تا مذاکره باجبهه «مورو »براساس شرایط پیشنهادی خود این‌جبهه درباره خود مختاری مسلمانان فیلیپین آغاز شود‌ـ تقبیح کردند.

مجمعی‌که به آن اشاره رفت زیر نظر ارتش فیلیپین در «زامبوآنکا» تشکیل جلسه دادو وقطعنامه‌ای‌راکه‌سر گرد«ساماثل سومرا » پیشنهاد کرده بود از تصویب گذراند. افسر مذکور در گذشته تجارب‌زیادی در شیوه های جنك ضد شورشی و ضد چریکی در ویتنام بدست آوردەو سالهاباانظامیان‌آمریکایی‌همکاری داشته‌است.

قطعنامه پیشنهاد سرگرد «سومرا » همان بود که تلاش کنفرانس اسلامی رابرای کمك به‌از سر گرفته شدن‌مذاکرات براساس شرایط جبهه «مورو» محکوم میکرد.

با اینحال در همان وقت‌یکی از عالیمقام ترین صاحب منصبان مسلمان دولت مانیل اعلام کرد که پیشنهاد های جبهه « مورو» میتواند آغاز خوبی برای‌مذاکرات باشد . مقام مذکور گوشزدکرد که جبهه «مورو » قبل از هر چیز تصریح کرده‌است که‌مسلمانان جنوب مایلند فیلیپینی باقی بمانند و بنابراین در پیشنهادآنها هیچ نکته قابل نکوهشی وجود ندارد.

شدت جنك ازماه های‌فوریه ومارس گذشته که باوج خود رسیده بودبمیزان قابل وجهی فروکش کرده‌است . بدیهی‌است که هنوز هم شبیخون هاو جنك و گریز های پراکنده ادامه‌دارد و مسلمانان تاکید کرده‌اند که نبرد ادامه خواهد یافت ـ ولی‌در عوض سخنگویان دولتی‌و نظامی در مانیل مدعی هستند که دشمن شورشی روحیه‌رزمی‌خودرا ازدست داده‌است.

نوشته : احسان عبدالقدوس

از : الاهرام

حزب کمونیست اسرائیل رابط مسکو باتل آویو است

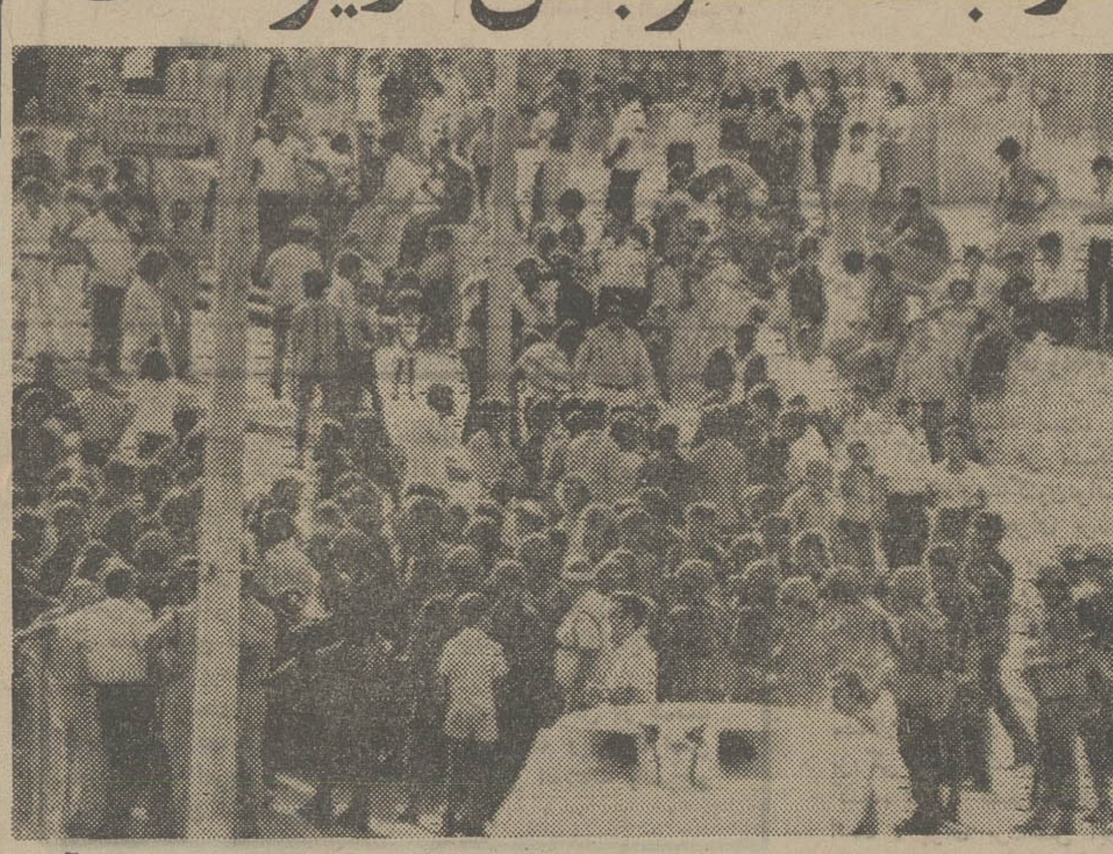

انفجار بزرك در اسرائیل

درجریان انفجار عظیمی که‌فدائیان در نزدیکی بیت‌المقدس بوجودآوردند عده زیادی کشته یا مجروح شدند. بدنبال این حادثه خونین گروهی‌از اسرائیلی هاعلیه اعراب دست به تظاهرات زدند.

طبیعی است که روابط بین‌المللی براساس منافع متقابل استوار است .. منافع متقابل هم همیشه قوی‌تر از اندیشه های مذهبی است که این دولت یا آن دولت‌پیرو آن هستندوهمچنین قوی‌تر از رژیم ها و حتی قوی‌تر از اختلاف ادیان میان ملت ها است .

مثلا روابط میان مصر و اتحاد شوروی براساس منافع متقابل شروع شد و روز بروز این منافع .. یعنی منافع مصر و منافع شوروی گسترش‌یافت . سپس این روابط دچار تیرگی‌شد و بحران های مختلفی را پشت سر گذاشت .

البته نمی توان تغییرات مزبور را چنین تفسیر کرد که زائیده تغییر روش بین‌المللی و یاروش مذهبی و سیاسی مصر و یاشوروی‌میباشد، همچنین نمی توان انگیزه را براساس تغییر شخصیت ها ارزیابی نمود . مثلا گفته شود که علت این است که‌انورالسادات با جمال‌عبدالناصر فرق دارد و یا اینکه برژنف سوای خروشفمی باشد .. بلکه انگیزه همیشه بستگی به اختلاف‌در تحول منافع متقابل دارد .

لذا روابط میان مصر و اتحاد شوروی نمی تواند براساس «تهمت» پایدار شود ..متهم کردن مصر ویا متهم کردن شوروی ، زیراتهام هیچگاه برپایه های صحیحی استوار نیست .. بلکه روابط فقط براساس ارزیابی منافع مصر و منافع اتحاد شوروی ادامه می یابد بدون اینکه از یکی از دو دولت خواسته شود که از منافع خود به نفع دولت دیگر صرفنظر نماید . زیرا چنین وضعی را هیچ ملتی نمی پذیرد نیست .

بدون شك این ارزیابی ادامه دارد و هر دولتی منافع دولت دیگر را مورد ارزیابی قرار داده است ، گرچه بنظر من شوروی هادرسکوت افراط و مصریان درافشا افراط میکنند.

در مورد قرارداد تسلیحاتی که میان‌شوروی ولیبی منعقد شد سخن زیاد گفته‌ایم . از نظراتحاد شوروی این قرارداد فقط برای تامین منافع آن به امضاء رسیده که هیچکس نمیتواند از آن گه کند مهمترین جنبه این منافع تحقق دادن به موجودیت بین‌المللی خود چه در آفریقا و چه در آسیا و چه در اروپا و حتی در قاره‌آمریکا است .

اتحاد شوروی در همان زمانی که قرارداد تسلیحاتی رابا معمرالقذافی امضاء کرد شبیه همین قرارداد را با پرزیدنت اوگاندا ایدی امین امضاء نمود و اوگاندا تا به امروز و طبق آماری که منتشر شده دوازده فروند هواپیمای میگ بمب‌افکن جنگنده و شصت دستگاه تانك و یکصد دستگاه سربازبر و پنجاه قبضه توپخانه ضدهوائی و دویست‌قبضه سلاح دفاعی و۸۵۰ قبضه موشك تحویل گرفته است و هم اکنون یك میسیون نظامی مرکب از ۱۲۰۰ جنگجوی اوگاندائی برای آموزش های نظامی درشوروی بسر میبرند .

ناظران سیاسی این قرارداد را چنین‌تجزیه وتحلیل کرده‌اند که اوگاندا هم مانند لیبی‌دریك حالت بحرانی با دول آفریقائی مجاور خودبسر میبرد و همین امر پرزیدنت ایدی امین راواداار ساخت پس از شکست در دریافت اسلحه از انگلستان و اسرائیل و بدنبال قطع روابط خود با اسرائیل و تکیه کردن به اعراب متوسل به سلاح‌شوروی شود ، اتحاد شوروی هم بنوبه خود تلاش دارد که موجودیتی در منطقه پیدا کند ، نه فقط از لحاظ رویاروئی با نفوذ امریکا بلکه از لحاظ رویاروئی با چین و امریکا ..و بدون شك دولت چین هم سعی دارد روابطی استوار با تمام دولت ها از جمله دول‌آفریقائی برقرار نماید و اخیرا قراردادی با موزامبیکبه مبلغ ۵۶ میلیون دلار منعقد نمود .

رقابت میان اتحاد شوروی و چین برای کسب موجودیت از بعضی جنبه ها خطرناکتراز رقابت اتحاد شوروی با آمریکا شده است .

اتحاد شوروی در تمام گفتگو های خود دیگران را از برقراری معامله با چین برحذرمی دارد درحالیکه دیپلمات های چینی هم معامله با شوروی را خطرناك میدانند و میگویند که آنها برای رضای خدا چیزی نمی‌دهند و ازآنچه برسرماآمد پند بگیرید . در هر حال همین‌منافع شوروی و چین اثری ژرف در روابط میان شوروی و اسرائیل داشت .

در اسرائیل

در اسرائیل دو حزب کمونیست وجود داشت . یکی حزب راکاح، که ارتباط کاملی با مسکو داشت و سخنان مسکو را تکرار میکردو حزب دیگر بنام «مایکی»، که یک حزب کمونیست صهیونیستی بود که بر موجودیت صهیونیستی پایه‌گذاری شده بود حزب ماکی منحل شد وحزب راکاح باقی ماند و تصورمیکنم که دستگاه‌رهبری اسرائیل این حزب را ابقا کرد تا بگونه رابط آن با اتحاد شوروی باشد . حزب راکاح دارای چهار نماینده در پارلمان است دو نفرازیهودیان و دو نفر از اعراب تمام تماس هاو رفت و آمد هائی که میان اسرائیل واتحاد شوروی صورت میگیرد زیر پوشش تماس میان حزب کمونیست راکاح وحزب کمونیست شوروی انجام میشود وشاید همین تماس ها یکی از عواملی بود که اسرائیل برای آزاد ساختن مهاجرت یهودیان شوروی بکار گرفت‌تا اینکه آمار مهاجران از سال ۱۹۶۷ تاکنون به ۱۲۰ هزار نفر رسید و شاید همین تماس ها باعث عقد قراردادهائی میان شوروی و اسرائیل برای وارد کردن سیمان و مواد اولیه آهن شد .

همچنین طبق منافع بود که اعراب پی‌بردند می بایستی با ایالات متحده آمریکا صرفنظر از اینکه آن دولت حامی اسرائیل است تماس‌هائی بگیرند .. اتحاد شوروی هم دریافت کممنافعش ایجاب می‌نماید که بااسرائیل تماس بگیرد .

ضمنا برای تحقق یافتن منافع بود که اتحاد شوروی سعی کرد زمینه‌رابرای معامله باعربستان سعودی که مخالف ترین دولت عربی با رژیم‌های کمونیستی است باز کند . رادیو مسکو هم‌گفتار های گونه‌گونی درباره پیشرفت ها و نهضت عربستان سعودی پخش میکند و میانجی های زیادی سعی دارند که میان دو کشور نزدیکی برقرار کنند و شاهزاده فهد اخیرا اعلام کردکه کشورش سعی دارد روابط حسنه‌ای با کشور های سوسیالیستی برقرار نماید .

البته خطرناکترین نمودی که با آن روبرو هستیم این است که منافع فردی‌بعضی از رهبران عرب برمنافع مالی سرنوشت کشورشان علبه کند .

فرانس‌پرس

شوروی به عربستان سعودی نزدیک میشود

اکنون چندین روزاست‌که مطبوعات لبنان سخن از امکان‌بهبود روابط عربستان سعودی‌باشوروی به‌میان آورده‌اند. بین این دوکشور ازجنك دوم جهانی تاکنون روابط دیپلماتیك وجود ندارد. بطوری‌که روزنامه لبنانی« والکفاح العربی» گزارش داده است بدنبال میانجیگری هایی‌که بوسیله سوریه‌صورت گرفته‌است مسکو وریاض موافقت کرده‌اندکه روابط خود را عادی کنندروزنامه‌مذکورکه‌ازنشریات طرفدارلیبی است‌خاطر نشان میکندکه سوریه حافظ منافع‌شوروی درعربستان‌سعودی است ودمشق به‌این سبب‌برای ایفای‌چنین نقشی بر‌گزیده‌شده است‌که آن‌عده ازرهبران کشور سعودی که‌مخالف حضور نمایندگان یك‌قدرت «کافر»در سرزمین مقدس سعودی هستند، نتوانند باسوعظن به‌تدابیر معطوف به‌عادی‌کردن مناسبات مسکو و ریاض نگاه کنند.

نشریه لبنانی سپس یادآوری میکندکه اتحاد شوروی به رهبران پادشاهی وهابی «سعودی» اطمینان داده‌است که هیچ‌نوع‌مطامعی نسبت به منطقه خلیج فارس نداردبلکه‌صرفا مایل‌است‌که باتمام کشورهای این‌منطقه روابط دوستانه‌داشته باشد. شوروی برای‌آنکه حسن‌نیت‌خودرابه رهبران سعودی نشان دهد اطلاع‌داده‌است‌که باکمال میل ازهیئتی ازنمایندگان کشور سعودی که‌مایل باشندبرای کسب‌آگاهی از وضع مسلمانان شوروی درآسیای میانه به‌آنجا سفر کنند‌استقبال خواهدکرد.

ازطرف دیگر شوروی قصد دارد درفصل آینده حج مسلمانانی راکه از روسیه‌به‌مکه‌خواهند رفت بریاست‌نورالدین محی‌الدینوف سفیر شوروی دردمشق به‌خانه‌خدا روانه کند.

بطوری‌که روزنامه لبنانی نوشته‌است‌محافلی که‌درعربستان سعودی طرفدار نزدیکی باشوروی هستند رهبران جدید کشورشان را درفشار گذاشته‌اند تاآز سرمشق ایران‌پیروی کنندکه ضمن حفظ‌پیوند های مستحکم دوستی با امریکا از برقرار کردن روابط خوب‌باهیچیك ازکشورهای شرق‌وغرب نیز خودداری نکرده‌است.

نشریه‌انگلیسی زبان بیروت‌بنام «عرب‌ورلد» بدون آنکه لحنی مانند روزنامه «الکفاح العربی »قاطع‌و موکد داشته باشد بنوبه‌خود خاطرنشان میکندکه امیرفهدبن عبدالعزیز ولیعهد عربستان سعودی نیزمایل است که‌روابط متوازن‌تری برای کشورش درصحنه‌بین‌المللی بوجود آوردوحتی تاکنون‌اشاراتی نیز دراین زمینه عنوان کرده‌است. عربستان سعودی به‌شوروی و هیچیك از دیگر کشورهای بلوك‌کمونیست روابط دیپلماتیك ندارد.

بطوری‌که «عرب‌ورلد» درگزارش خودنوشته است‌ولیعهد عربستان سعودی اخیرا اعلام‌کردکه‌اگر یکی از خبرنگاران شوروی مایل‌باشدکه‌باوی مصاحبه‌ای انجام دهد اجازه این کاررا خواهد یافت، گرچه‌ولیعهدسعودی ترجیح میدهد که چنین مصاحبه‌ای در جریان سفروی‌به یك‌کشور خارجی‌انجام گیردو محل بریاکردن آن‌داخل‌کشور سعودی نباشد.

درپایان این‌گزارش اضافه شده است که عربستان سعودی مدتی‌است که‌عملا باروماتی روابط ومراوودات سیاسی در سطح‌غیر رسمی برقرار کرده استواگر قرار باشد که میان ریاض ومماللك کمونیست روابط عادی بوجودآید ابتدا رومانی باعربستان سعودی مناسبات دیپلماتیك برقرار خواهد کرد وتنها بعدازآن نوبت‌به مسکو خواهدرسید.

آیاامریکاازسازمان ملل‌خارج‌میشود؟

دیپلمات های کشور های مختلف معتقدند که تصمیم سنای امریکا درباره جلوگیری از اخراج اسرائیل از سازمان ملل متحد به احتمال قوی ، فشار این اخراج را تشدید میکند .

سفیر یک کشور اروپایی گفته‌است که: « این تصمیم ، کمکی به جهان‌غرب نمی‌کند.» ویک دیپلمات افریقایی مقیم سازمان ملل‌گفته است : « این تصمیم تصمیمی مخرب است.» عضو هیات نمایندگی یک کشور غربی گفته است : « این تصمیم بیشتر آسیب‌رسان‌است تا ثمربخش .»

این دیپلمات‌ها عقیده دارند که برای مواجهه باتهدیدسنای امریکا مبنی برقطع سهمیه های مالی خود به سازمان ملل ، گروه هایی‌هم که درقبال‌اخراج اسرائیل ایستادگی به خرج‌میدهندمجبورخواهند شد که برای اجتناب‌از اتهام تسلیم در برابرفشار امریکا ، به گروه های دارای خط مشی های خشن بپیوندند .

یک دیپلمات غربی در سازمان ملل ، احساس ترس کرده است که مبادا مبارزه بخاطراخراج اسرائیل از سازمان ملل ،غیر قابل جلوگیری شده باشد ، ومبادا که کنفرانس ۷۵ وزیر امور خارجه کشور های غیر متعهد که درپایان اوت ، در لیماپایتخت «پرو» برگزار میشود ، از تصمیم کشورهای اسلامی که هفته پیش درجده تصمیم به کوشش برای اخراج دولت یهود از سازمان مال‌گرفته‌اند ، پیروی کند .

وقتی کشور های اسلامی این تصمیم را گرفتند و آن را آشکارا اعلام کردند همین دیپلمات گفت : « دیگر بسیار وحشتناك‌است که قدمی به عقب‌گذارده شود.»

پیش‌ازآن که مجمع عمومی سازمان ملل بتواند یک عضو سازمان را اخراج کند ، باید از شورای امنیت که درآن ، امریکا دارای حق وتو ست ومیتواند از آن برای حمایت اسرائیل استفاده کند توصیه یا پیشنهادی مبنی بر لزوم اخراج عضو مورد نظر برسد.

اما، مجمع عمومی سال ۱۹۷۴ بی آنکه شورای امنیت چنین اقدامی کرده باشد مانع از آن شد که افریقای جنوبی از عضویت سازمان ملل اخراج شود.

عبدالعزیز بوتفلیقه ، وزیر امورخارجه الجزایر کهبه‌عنوان رئیس مجمع عمومی سال ۱۹۷۴ خواستار آن شد که‌مجمع‌اجازه‌بدهد که افریقای جنوبی از عضویت سازمان ملل اخراج‌شود، در اجلاسیه فوق‌العاده‌کمیسیون اقتصادی مجمع عمومی درسپتامبر آینده ، ریاست جلسه را برعهده دارد .

واگر پیشنهادی برای اخراج اسرائیل در این اجلاسیه مطرح شود ممکن است به تصویب‌هم برسد . اما این پیشنهاد ، در چنین اجلاسیه‌یی قابل طرح نیست ، زیرا که این اجلاسیه فوق‌العاده برنامه خاص‌خود را دارد .

«گاستون‌ثورن»، نخست‌وزیرلوکزامبورک، که در اجلاسیه آینده مجمع عمومی‌سازمان ملل سمت‌ریاست رابرعهده خواهدداشت ، احتمال نمیرود بدان گونه که بوتفلیقه عمل کرد ، رفتارکند .

تصمیم سنای امریکا حاکی از آن‌است که اگر اسرائیل از سازمان ملل متحد اخراج شود ، سنا « در مورد تمام تعهدات امریکا در برابر کشور های جهان سوم که رای به اخراج اسرائیل داده‌اندتجدیدنظر خواهد کرد . » و بطورجدی ادامه عضویت امریکا را در سازمان‌ملل‌مورد بررسی قرار خواهد داد .» این تصمیم که بوسیله‌رهبر اقلیت سنای امریکا هیواسکات اعلام شد، روز جمعه گذشته باحمایت ۱۲ سناتوردیگر اتخاذ شده‌است .

آسوشیتدپرس

مقالات کوچک از روزنامه‌های بزرگ

THE GUARDIAN صدای جهان‌سوم

اگرقرار بود که‌امریکا ازتامین اعتبارات‌مالی سازمان های‌خاص وابسته به‌سازمان ملل خودداری کند، بسیاری ازکشورهای درحال‌رشد، فقیرتر میشدند. این به‌سود امریکاست‌که آتش مخالفت را در سازمان هایی چون یونسکو، سازمان بین‌المللی کار و دیگر سازمان هایی که‌هدف‌شان دارای جنبه‌های غیر سیاسی است، دامن نزند. مجمع‌عمومی سازمان ملل متحد، اگرچه حامل‌پیام جهان سوم به جهان پیشرفته است ،اما این‌پیام‌رابایدچنان نشرداد‌وآن‌قدر باید تکرار کردکه‌همه مردم‌جهان خاصه‌کشورهای ثروتمند ،آنرا بخوبی بشنوند، واصولا این‌خطر را نباید فراموش کردکه ممکن‌است این پیام چنان‌که شایسته است شنیده نشود یابراثر غوغای انتقادجویی هابه‌کلی ناشنیده بماند. امریکانباید اجازه بدهدکه درسازمان های بین‌المللی ،کشورهای فقیر ازکمك‌های مالی، صنعتی‌وحتی فرهنگی ممالك پیشرفته محروم بمانند.

Le Monde خطر ناامید شدن مصر

یك‌توافق احتمالی درخاورمیانه که‌تاروپود آن‌به دشواری درهم بافته میشود، ممکن‌است براثر ناامیدی مفرطیاتلخ‌کامی فزاینده کشوری که‌تاکنون نشان داده‌است آماده همکاری‌است، از هم بکسلد. مصری ها ، اگرچه روحیه سپاس‌گزارانه‌یی نسبت به شوروی هانشان نداده‌اند، اماهنوزمقدارزیادی کمك نظامی ازمسکو دریافت میدارند. پرزیدنت سادات که‌خودرا از داخل‌کشور مواجه با مسایل دشواری می‌بیند ،ونیزازآن‌جاکه‌درپی منفذی برای‌خروج ازین بست اشغال سرزمین‌های‌عربی است ممکن است روزی دست‌به‌اقدامی بزند که‌درجریان‌جنك اکتبر، آرامش خاطر را ازاوسلب کرده‌بود، واینك این سئوال پیش‌می‌آیدکه درصورت بروز انفجار عمومی‌دیگری وضع حقوقی «کلاه‌آبی‌ها» درجولان یا«ناظران» ملل متحد، در سینا چه خواهدبود؟

INTERNATIONAL Herald Tribune دوستی درفضا

ماموریت‌الحاق سفینه‌های آپولو سایوز، دراساس اقدامی است که فقط‌بمنظور خدمت‌به‌هدفهای علمی دوکشورامریکاو شوروی طرح‌ریزی شده‌است .پاره‌یی ازکارشناسان میپرسند که‌آیا این ماموریت به‌راستی دارای ارزش علمی است؟البته واقعیت این است که فضا صحنه‌یی است برای تجلی امیدهای انسان، نه‌برای مقایسه قدرتهای آنها. همکاری امریکا‌ـشوروی‌در مکانها و موضوع‌هایی که از الزامات روزانه ، فاصله‌زیادی دارند، به‌بهترین وجهی موثر است حتی درفضا ،بیست سال‌بطول انجامید تااین همکاری‌به درجه مطبوع ولی محدود امروزی رسید .افسوس‌که اعتیاد شورویها به‌راز داری ، جلوی این‌حدس راگرفته که‌آیا ماموریت‌های فضایی مشابه دیگری هم ممکن است‌طرح‌ریزی بشودیانه .علاوه براین فعالیت‌های نظامی هردوقدرت بزرك درفضا، عملا فعالیت‌های صلح‌آمیز آنها را در همین فضا تحت‌الشعاع قرار داده است، وخلاصه آن که سیاست همکاری درفضاسیاستی نسبتا غریبه‌است .بنابراین مامیتوانیم به مردانی که‌در آپولو وسایوز باموفقیت‌های عالی‌شان پایه‌های یك همکاری محکم‌و گسترده رادرفضا بنیاد گذاردند سلام‌کنیم ودرود بفرستیم.

والیبال قهرمانی آموزشگاههای ایران

استان مرکز مغلوب تهران شد!

تهران در هر دو گروه به قهرمانی رسید

مسابقات والیبال بیست و یکمین دوره بازیهای قهرمانی آموزشگاههای ایران روز گذشته در حالی بپایان برده شد که تهران در هر دو گروه پسران و دختران بعنوان قهرمانی دست یافت و حادثه دور از انتظار در دیدارهای پسران شکل گرفت که استان مرکز در عین ناباوری در فینال مقابل تهران به شکست ۰ـ۲ تن درداد .

استان مرکز که در بازیهای مرحله ماقبل نیمه نهائی ۱ـ۲ تهران را مغلوب کرده بود امید بزرگ تصاحب عنوان قهرمانی بحساب می‌آمد ولی بهرحال ناکام ماند .

گیم اول را بدنبال رقابتی سنگین تهران ۱۵ـ۱۷ برد و در دومین گیم نیز ۱۳ـ۱۵ صاحب پیروزی شد .

در مرحله نیمه نهائی تهران ۱۰ـ۱۵ و ۱۱ـ۱۵ تبریز را مغلوب کرده بود و استان مرکز نیز ۱۴ـ۱۶ و ۴ـ۱۵ بر مازندران پیروز گردیده بود .

در بازیهای دختران تهران و چهارمحال بختیاری فینال را برگزار کردند که بازی از کیفیتی ۲گانه برخوردار بود . در گیم اول تهران، حریف را در امتیاز ۲ جای گذارد ولی در دومین گیم چهارمحالیها تا امتیاز ۱۱ پیش رفتند که بهرنقدیر نتیجه کلی پیروزی ۰ـ۲ تهران بود .

باین ترتیب تهران در گروه دختران یکبار دیگر حکومت خود را تکرار کرد و تیم پسران تهران که سال پیش در دیدار های مقدماتی حذف شد ، اینبار بازهم بقهرمانی رسید .

در دیدار ردهبندی دختران خوزستان و گیلان باهم روبرو شدند که بازی با پیروزی ۳ـ۱۵ و ۴ـ۱۵ گیلانیها پایان پذیرفت .

در دو مسابقه نیمه نهائی چهارمحال ۱۲ـ۱۵ ، ۱۵ـ۷ و ۴ـ۱۵ خوزستان را مغلوب کرده بود و تهران ۱۰ـ۱۵ و ۶ـ۱۵ گیلان را شکست داده بود.

ملی پوشهای کشتی آزاد معرفی گردیدند

جلسه کمیته فنی فدراسیون کشتی ایران که برای گزینش نفرات تیم ملی کشتی آزاد جهت شرکت در مسابقات بین‌المللی لایپزیک آلمان شرقی تشکیل شده بود، روزگذشته پایان گرفت و کشتی‌گیران منتخب معرفی گردیدند .

در این جلسه که دکتر محمد توکل رئیس فدراسیون کشتی کشور ، مربیان تیم ملی و سایر اعضاء کمیته فنی در آن شرکت داشتند تیصمیم گرفته شد در وزنهای ۵۲ و ۵۷ کیلو هرکدام دو کشتی‌گیر بخدمت گرفته شود ضمن اینکه برای وزنهای ۸۲ و ۹۰ کیلو چهره‌ای معرفی نشد .

دلایل عنوان شده برای عدم انتخاب در وزنهای مذکور باین صورت است که در ۸۲ کیلو «محمید علیدوستی» بعلت عمل جراحی آرنج تا دو هفته قادر به تمرین نیست و نفر بعد از او «بیژن زرافشانی» نیز در مسابقات جام یاشاردوغو ترکیه چهره‌ای راضی کننده نداشته است .

در وزن ۹۰ کیلو نیز ترجیح داده شده ایران بدون شرکت کننده باشد ، ضمنا در وزن ۱۰۰ کیلو بیالا بخاطر آنکه غلامرضا خاج (نفر اول) دچار پارگی مینسک شده و پایش در گچ است بجای او داود ایوب انتخاب گردید . بهرحال با این شرایط نفرات برگزیده برای تیم ملی کشتی آزاد ایران بمنظور شرکت در مسابقات لایپزیک باین ترتیب است .

۴۸ کیلو : سبحان روحی
۵۲ کیلو : داریوش واعظی و قدیر نخودچی .
۵۷ کیلو : محسن فرخوشی و رمضان خدر .
۶۲ کیلو : محمدرضا نوائی .
۶۸ کیلو : محمد خرمی .
۷۴ کیلو : منصور برزگر
۱۰۰ کیلو : رضا سوختهسرائی .
۱۰۰ کیلو بیالا : داود ایوب .

درمسابقات بین‌المللی لایپزیک کشتی‌گیران کشورهای شوروی ـ بلغارستان ـ لهستان ـ چکسلواکی ـ رومانی ـ یوگسلاوی ـ آلمان شرقی ـ مغولستان ـ سنگال ـ آلمان غربی ـ سوریه ـ الجزایر ـ فرانسه ـ فنلاند ـ سوئد ـ کوبا و ایران شرکت خواهند کرد .

فوتبال جام ایران

چکها جام را بردند

چکسلواکی ۱ـ ایران ب صفر

یکشنبه ۲۹ تیرماه ۱۳۵۴ ، استادیوم آریامهر (دیدار نهائی فوتبال جام ایران) ، بازی در وقت قانونی صفر ـ صفر مساوی در وقت اضافی : چکسلواکی ۱ (دقیقه ۹۷ تروفسکی) ایران صفر، داور استیج از لهستان با کمک محرم از مصر و محسن زمانی از ایران ، تماشاگر بیش از ۴۰هزار تن هوا گرم زمین ناهموار .

چکسلواکی : سدلاک ـ جاروميرميکسا ، ولادیمیر سرماک ، فرانتیسک فرانکه ، زدنیککوبک، زدنک بیچنر، میرسلاوماجاسک ، یاروسلا ملیکار، یان توروسکی ، بوریانک ، زوزف وجودا .

ایران ب : حسین راغفر ـ رضا قشقائی ، بیژن ذوالفقارنسب ، جوادالله‌وردی ، مهدی‌دینورزاده ـ مائیس میناسیان، حسن نظری، ابراهیم قاسم‌پور ـ اسماعیل حاج‌رحیمی‌پور ، حمید شهبازی (از دقیقه ۶۵ جاوید جهانگیری)، محمد دستجردی .

بعد از ظهر دیروز درحضور والاحضرت همایون ولایتعهد دیدار فینال دومین دوره مسابقات فوتبال جام ایران در استادیوم آریامهر برگزار گردید .

دیشب حرارت و سوزندگی امید های فوتبال ما خاموش شد ، و جوانان ایران که تیم قدرتمندی چون شوروی را بزانو نشانده بودند فوتبالی کمتر از انتظاردر روز سرنوشت نشان دادند وجام را تقدیم چکها نمودند .

امیدها اگر دلیری و توان‌دیدار های گذشته را داشتند رسیدن به پیروزی برایشان دشوار نبودولی مسئله اصلی در خط حمله بود که شهبازی در نوک حمله کمکار بود و آنگاه که به گوش واست آمد در این مکان نیز توفیقی نداشت ، دستجردی و حاج رحیمی‌پور بیشتر با حرکات‌فردی آهنگ دروازه حریف را داشتندو حاج رحیمی‌پور و دستجردی در هنگام حمله حریف فداکارانه به عقب کشیده میشدند و مدکار خط میانی و گاه مدافعان بودند اما در وقت حمله شتاب‌المودعمل میکردند و همکاری لازم را نداشتند .

«چکها» بیشتر سعی درگذراندن وقت داشتند و حرفه‌ای‌گونه توپ را با پاسهای بلندو عرضی در زمین هدایت میکردند ویاران تیم ایران‌رابه دونگی‌وامیداشتند، در وقت قانونی دوتیم با دروازه های بسته میدان را ترک گفتند ضمن اینکه هردو تیم برای کسب گل شانسهای خوبی داشتند ، میناسیان در دقیقه ۳۷ با شلیکی سهمگین میرفت تا دروازه چکها را فرو ریزد که دروازهبان این تیم با جسارت فوق‌العاده‌ای توپ را به کرنر فرستاد .

در دقیقه ۳۹ ضربه سنگین و زیبای ملیکا از فاصله ۳۵ متری راغفر را تسلیم نمود اما «زمانی» کمک داور مسابقه درمیان حیرت همگان پرچم خود را بالا برد و این گل را مردود اعلام داشت .

در اواخر نیمه دوم حملات‌تیم امید برای کسب گل با فریادهای روحیبخش تماشاگران به اوج رسیده بود اما از آنجا کهبیشتر حملات بدون آهنگ و حرکت دستجمعی بود خطرها هیچکدام آسیبی به حریف نمیرساندند .

تیم امید در دقیقه ۶۵ جاوید جهانگیری را به جای شهبازی وارد میدان کرد و این تعویض بر تحرک خط حمله افزود .

گل پیروزی چکها

در وقت اضافی یاران چک به لطف ساقهای قدرتمندی که‌داشتند توپ و میدان را دراختیارگرفتند و بر فشارخودافزودند ،بازیکنان چک با تعصبی خاص سرسختانه اما بسیار سنجیده و آرام نیرو های خود را جلو کشیدند و دروازه تیم ایران را تهدید نمودند .

در دقیقه ۹۷ بود که چکها مزد خود را دریافت نمودند و سکوتی سنگین استادیوم را پوشاند ، خطای ذوالفقارنسب روی مهاجم نوک چکسلواکی در پشت محوطه جریمه یک ضربه آزاد بسود حریف تدارک دید .

چکها که چندبار روی ضربه های کاشته نفس تماشاگران رادر سینه حبس کرده بودند همه را در اضطراب قرار دادند ، پاس کوتاه ملیکا و در یک غافلگیری دفاع‌تیم امیدرا شکافت‌وتروفسکی با زیرکی درپی این‌توپ تا نزدیک سنگر تیم ایران جلو آمد و با یک حرکت فریبنده راغفر را زیر پای خود انداخت‌و با شلیکی‌آرام توپ را بر دروازه خالی‌کوبید .

«چکها» بیشتر سعی درگذراندن وقت داشتند و حرفه‌ای‌گونه توپ را با پاسهای بلندو عرضی در زمین هدایت میکردند ویاران تیم ایران‌رابه دونگی‌وامیداشتند، در وقت قانونی دوتیم با دروازه های بسته میدان را ترک گفتند ضمن اینکه هردو تیم برای کسب گل شانسهای خوبی داشتند ، میناسیان در دقیقه ۳۷ با شلیکی سهمگین میرفت تا دروازه چکها را فرو ریزد که دروازهبان این تیم با جسارت فوق‌العاده‌ای توپ را به کرنر فرستاد .

در دقیقه ۳۹ ضربه سنگین و زیبای ملیکا از فاصله ۳۵ متری راغفر را تسلیم نمود اما «زمانی» کمک داور مسابقه درمیان حیرت همگان پرچم خود را بالا برد و این گل را مردود اعلام داشت .

در اواخر نیمه دوم حملات‌تیم امید برای کسب گل با فریادهای روحیبخش تماشاگران به اوج رسیده بود اما از آنجا کهبیشتر حملات بدون آهنگ و حرکت دستجمعی بود خطرها هیچکدام آسیبی به حریف نمیرساندند .

تیم امید در دقیقه ۶۵ جاوید جهانگیری را به جای شهبازی وارد میدان کرد و این تعویض بر تحرک خط حمله افزود .

گل پیروزی چکها

در وقت اضافی یاران چک به لطف ساقهای قدرتمندی که‌داشتند توپ و میدان را دراختیارگرفتند و بر فشارخودافزودند ،بازیکنان چک با تعصبی خاص سرسختانه اما بسیار سنجیده و آرام نیرو های خود را جلو کشیدند و دروازه تیم ایران را تهدید نمودند .

در دقیقه ۹۷ بود که چکها مزد خود را دریافت نمودند و سکوتی سنگین استادیوم را پوشاند ، خطای ذوالفقارنسب روی مهاجم نوک چکسلواکی در پشت محوطه جریمه یک ضربه آزاد بسود حریف تدارک دید .

چکها که چندبار روی ضربه های کاشته نفس تماشاگران رادر سینه حبس کرده بودند همه را در اضطراب قرار دادند ، پاس کوتاه ملیکا و در یک غافلگیری دفاع‌تیم امیدرا شکافت‌وتروفسکی با زیرکی درپی این‌توپ تا نزدیک سنگر تیم ایران جلو آمد و با یک حرکت فریبنده راغفر را زیر پای خود انداخت‌و با شلیکی‌آرام توپ را بر دروازه خالی‌کوبید .

دروازهبان کوبید سپس دودقیقه بعد دستجردی از داخل محوطه جریمه توپ را بر دروازه کوبید که با اختلافی ناچیز راه خارج‌را پیمود .

در سه دقیقه پایان امیدها یکبارچه آتش شدندودروازه حریفرا زیر رگبار گرفته بودند، شوت دستجردی از ۶ متری به خارج رفت و میناسیان‌در بهترین فرصت با شلیکی سرضرب آخرین امید ، امیدها را بهدر داد وتوپ را بخارج فرستاد .

امیدهای شوروی در سکوی سوم

برای تصاحب‌عنوان سوم‌لهستان و شوروی روبرو شدند ، این دیدار که با پیروزی ۰ـ۲ روسها پایان گرفت در نیمه‌اول کمتحرک بود و دو تیم خطری جدی برای کسب گل درمقابل دروازه‌ها ایجاد ننمودند .

شوروییها با جدیتی بیشتر نیمه دوم را آغاز کردند که حاصل آن «۲» گلی بود که در این نیمه نصیب آنان شد .

نخستین گل را در دقیقه ۶۵ گازوف با شوتی آرام درشلوغی مقابل دروازه بثمر رساند و «واکنیشاو» در دقیقه ۷۸ روی سانتر آوانسیان دومین گل را و حفظ توپ هدف اول گردید، جوانان ایرانبا شتابواضطرابی فوق‌العاده بدنبال گل مساوی دویدند و تا آنجا که در قدرت داشتند تلاش کردند اما حریف هوشیارتر از آن بود که این گل گرانبها را مفت از دست بدهد .

شانس های از دست رفته

در دقایق باقیمانده چند فرصت طلائی برای مهاجمان‌تیم امیدشکل گرفت که با افسوس از دست رفت .

دقیقه ۱۰۰ حاج رحیمی‌پور در ۶ قدمی دروازه توپ رابه‌آغوش برای تیم شوروی به ثبت‌رساند.

شوروی درحالیکه‌یکی ازبهترین تیمهای جام ایران بود شانس رسیدن به فینال را روی‌جسارت و فوتبال پر تحرک امید های ما از دست داد و با شکست ازامید ایران از رسیدن به جام دور ماند .

«توروفسکی» (راست) زننده تنها گل بازی دیشب بود که چکها را ۰ـ۱ پیروز کرد ، عکس او را در تلاش تصاحب توپ ضمن حضور حاج رحیمی‌پور بازیگر ایران نشان میدهد .

دانشگاه اصفهان

آگهی استخدام

دانشکده ادبیات و علوم انسانی دانشگاه اصفهان از طریق مسابقه و مصاحبه برای تکمیل هیئت علمی گروه آموزشی علوم اجتماعی تعدادی استادیارو مربی دررشته های جامعه شناسی، مردم شناسی ، اصول روش های برنامه ریزی اجتماعی ، اقتصاد ، آمار و مدیریت که دارای درجه دکترا یا فوق‌لیسانس باشند می‌پذیرد .

داوطلبان می توانند جهت کسب اطلاع و نامنویسی تا آخر مرداد ماه سال جاری بدفتر گروه علوم اجتماعی دانشکده ادبیات و علوم انسانی دانشگاه اصفهان مراجعه یا مکاتبه نمایند .

معاون آموزشی دانشگاه اصفهان
فضل‌الله حکمتیار

سپاس از شهردار شیراز

ما ساکنین کوچه زرگری شیراز هفده سال بود بامید یافتن شکننده طلسم معضل این کوچه مراجعین پی گیر وخستگی ناپذیر شهرداران وقت شیراز بودیم و در تمام طول مدت این هفده سال باوجود شنیدن وعده‌هائی قریب‌الاجرا جزافزوده شدن طول عمر مشکل کوچه ثمری عایدمان نشد تااین که‌آقای مهندس کارگر شهردار محترم فعلی شیراز براین مقام منصوب گردیدند . اقدامات سریع‌وقاطع‌ایشان باتایید جناب آقای پیروز استاندار محترم فارس همچنانکه برای تمام مشکلات شهربوده است موجب گردید حل این مشکل به سرعت مراحل‌قانونی را پشت‌سرگزاردواینک ما نه‌تنها شاهد انجام اقدامات تعریضی این کوچه هستیم بلکه همزمان با این عملیات اقدامات اسفالت موقت آنهم از طرف شهرداری شروع گردیده‌است واین سرعتی است شایسته زمان رستاخیز ملت ایران .

شنیده بودیم جناب آقای مهندس کارگر شهردار محترم شیراز ساعت ۴ بامداد هرروز کار خود را آغاز می کند نمایندگانی از مابرای بیان‌مطالبی پیرامون قسمتی از کوچه‌زرگری‌ساعت ۴ بامداد یکی از همین روزها بدفتر کار ایشان رفتند در این ساعت بامدادی نمایندگان ما بدون هیچ تشریفات ویا وقت قبلی مورد پذیرش آقای‌شهردارکه در دفتر کارشان سرگرم کاربودندقرار گرفتند .

جناب آقای مهندس کارگر بدون پیرایه و یا خوشروئی غیر منتظره در کنار آنان بگفتگو نشستند بخواست های‌آنان با کمال صمیمیت ودقت‌گوش فرادادند و باوجودی که روز قبل از محل بازدید فرموده بودند مجددا جهت بررسی مطالب بیان شده‌درهمان‌ساعت منطقه را مورد بازدید قراردادند جواب ایشان حاوی وعده های فریبنده‌متداول نبود فقط گفتند اقداماتی در حدود امکانات انجام خواهد شد و ماساعت‌ده صبح همان روز شاهد آثار اولیه این اقدامات شدیم .

این بود نمونه‌ای از شیوه‌برخورد وکارجناب آقای مهندس کارگر .

شروع بکار از ساعت ۴ بامداد توجه دقیق بخواست های حقه مردم ـ ندادن وعده های فریبنده توخالی‌وخالی از عمل ـ اقدام عملی سریع وقاطع ـ پذیرش باخوشروئی و گفتگوی بی پیرایه با مراجعین واین همان صفات و خصائصی است که ملت ایران از یك سرباز واقعی رستاخیز ملت ایران انتظا ردارد .

ما ضمن سپاس فراوان از آقای مهندس کارگر . از جناب آقای دکتر آموزگار وزیر محترم کشورازطرف‌همه اهالی شیراز استدعاداریم‌ضمن‌قدردانی از شهرداری با چنان خصائص امکانات بیشتری در اختیار ایشان قرار دهندتا از فعالیت ایشان بهره‌کافی نصیب آبادانی شهر زیبای شیراز گردد .

ساکنین خیابان زرگری و کوچه ۱۲ متری
آ ـ ۳۵۷۴

صاحبان ضایع و بازرگانان کشور
الاخبار
تنها مجله عربی زبان ایران از گروه نشریات مؤسسه اطلاعات با داشتن نمایندگی در ۱۱ کشور عربی
روزهای شنبه منتشر میشود

اطلاعات
نشریه ایرانیان مقیم خارج از کشور
در تحول و تولد جدید خود در هفته سه شماره چاپ و درشهر های مهم دنیا منتشر میشود .
برای آبونمان اطلاعات‌هوائی به‌تلفن های ۳۱۱۰۷۱ و ۳۱۱۰۸۱ مراجعه فرمائید

آگهی مناقصه شماره ۱۰۸ر۵۴

ذوب آهن آریامهر ۱۶ قلم تجهیزات موتورخانه‌ازقبیل شیرفلکه کشوئی چدنی ـ دیگ چدنی ـ مشعل فشارقوی ـ مبدل حرارتی آب ـ تصفیه کننده آب ـ پمپ ـ مانومتر ـ ترمومتر و غیره را از طریق مناقصه عمومی خریداری می‌نماید . داوطلبین شرکت در مناقصه میتوانند برای دریافت برگ شرائط و مشخصات باداره مناقصه های تدارکات ذوب آهن آریامهر واقع در ۴۵ کیلومتری جاده اصفهان ـ شهر کرد مراجعه و پیشنهاد خود را براساس مفاد مندرج در برگ شرائط و مشخصات و سایر مدارک مناقصه تنظیم وبه انضمام رسید پرداخت وجه نقد بصندوق ذوب آهن‌آریامهر یا سپرده بانکی به حساب جاری شماره ۹۰۵۰۳ بانک ملی ایران شعبه اصفهان یا ضمانتنامه بانکی معادل ۵ درصدجمع مبلغ پیشنهادی همراه برگ شرایط و مشخصات باقید قبولی امضاء نموده و در دو پاکت لاکو مهر شده با ذکرشماره آگهی مناقصه تاساعت ۹ روز ۲۷ر۵ر۵۴ به دبیرخانه ذوب آهن‌آریامهر تسلیم نمایند .پیشنهادات واصله در ساعت ۱۰ همانروز در اداره مناقصه های تدارکات ذوب آهن‌آریامهر باز و قرائت خواهد شد . مدت تحویل در حداقل زمان ممکنه است که باید توسط پیشنهاددهنده در پیشنهاد قیدشود و محل تحویل انبار ذوب آهن آریامهر میباشد .

حضور پیشنهاد دهندگان یا نمایندگان آنها در جلسه مناقصه آزاد و سایر شرائط در برگ شرائط مندرج میباشد پیشنهاد دهندگان باید کاتالگ و مشخصات فنی یا نمونه کالا های پیشنهادی خود را در جلسه مناقصه تسلیم نمایند.

ذوب آهن آریامهر
(شرکت سهامی خاص)

مجله دنیای ورزش
بامطالب خواندنی
منتشر شد

برنامه امشب

سینما حافظ

نمایش دهنده محصولات ممتاز سینمای هند

آگهی پذیرش دانشجو

برای دوره های مهندسی و کمك مهندسی موسسه‌عالی آموزش ارتباطات وابسته به‌وزارت پست و تلگراف و تلفن

براساس شرایط مندرج در راهنمای رشته های تحصیلی دانشگاه ها و موسسات آموزش عالی صفحات ۱۰۴ و ۱۰۵ نشریه سازمان سنجش آموزش کشور مقتضی است داوطلبان واجد شرایط که تا خرداد ماه ۵۴ از دبیرستان فارغ التحصیل شده‌اند تا روز ۲۵ر۵ر۵۴ مدارك خودرا وسیله پست سفارشی به موسسه ارسال نمایند .

از ۶۰ نفر داوطلبان دوره‌مهندسی و ۱۵۰ نفر داوطلبان دوره کمك‌مهندسی که واجد بهترین شرایط تحصیلی باشند بوسیله پست بمنظور ثبت‌نام دعوت بعمل خواهد آمد به درخواست هائی ویا درخواست هائی که بعد از تاریخ فوق‌الذکر به پست تحویل داده شود ترتیب اثر داده نخواهد شد .

موسسه عالی آموزش ارتباطات
آ ـ ۲۳۵۴۹

م الف ۸۷۴۶

آیا او شیطان بود که توانست چنین طرح‌جنایتکارانه‌ای را به موقع اجرا گذارد ؟

ازفردا صبح فقط در
سینما رادیوسیتی
اثری دلهره‌آور و پرآنتریك برای دوستداران فیلم های قوی جاسوسی و جنائی

جیمز کابرن در فیلم رنگی
طرح شیطانی
THE INTERNECINE PROJECT
با شرکت: لی گرانت ـ هری اندروز ـ کینان وین

گیشه سینما رادیوسیتی همه‌روزه برای رزرو بلیط آماده است

ازفردا صبح فقط در
سینما پارامونت
قویترین فیلم استثنائی و پرحادثه امسال

فرانکو نرو در فیلم رنگی
تنها مرد شهر
با شرکت: جیانکارلو پریت ـ باربارا باخ ـ رنزو پالمر
بکارگردانی: انزو کاستلاری

گیشه سینما پارامونت بلیط رزرو میکند ـ سانسها ۱۱ر۵ صبح ـ ۳ر۳۰ ـ ۵ر۳۰ ـ ۷ر۳۰ ـ ۹ر۳۰ بعداز ظهر

هادی خرسندی

روغن‌موتور بمالید!

خوشبختانه این روزها،همه مشغول مبارزه شده‌اند. گیرم دولت میخواهدبا گرانی‌مبارزه کند، یک عده‌هم‌دارند این وسط، با ارزانی مبارزه می کنند. شکر خدا که همه‌دارند مبارزه میکنند.

فروشندگان محترم، شبها تا صبح بمخاطر مبارزه، نمیخوابند و اتیکت قیمت‌هارا شبانه سی چهل درصد از پیش گران‌تر میکنند، آنوقت سپیده سحری که پیدامیشود و شب می‌رود و روز می‌آید، ناگهان ۱۰درصدبمجنس‌هایشان تخفیف میدهند. اما مشکل بتوانند کلاهسر دولت‌بگذارند.

در شرایطی که دولت دارد تلاش میکند که میوه وترهبار و خواروبار مردم را ارزان کند، اتاق اصناف پایتخت، یک فروشگاه «روغن موتور» را به جرم گران فروشی‌تعطیل کرده و دارد برای خودش تبلیغ میکند. البته اینجور اقدامات اتاق، برای آدمهائی مثل اصغر آقای ما، خیلی مفید است. چونکه اصغرآقا، به محض اینکه متوجه شد اتاق اصناف، دارد با گرانی روغن موتور مبارزه میکند، فی‌الفور خود را به اولین تعمیرگاه اتومبیل رساند و یک قوطی روغن موتور خریداری کرد و مقداری از آن را روی نان مالید و دیشب، شامش برآمد. امروز هم، مزاجش خوب کار میکرد. حالاتصمیم دارد به جای میوه هم، از همین روغن موتور بخورد و بمجای لباس هم، یک مقدار روغن موتور بمالد به تنش.

به او میگویم: ـ اصغر آقاجان، اگر روغن موتور به تنت بمالی، سروصورت و چشم و دماغ و دهنو ریشو سبیلت، همه چرب میشود، ها.

می‌گوید: ـ نه‌خیر آقا. این روغن موتورها، همه جا را چرب میکند، غیر ازسبیل، وگرنه اتاق اصناف درش را تخته نمیکرد.

با این حال اصغرآقا عقیده دارد که در این شرایط که دولت دارد با دلسوزی و با جدیت با گرانی مبارزه میکند، نباید اجازه بدهد که پای اتاق اصناف به میان کشیده شود، چونکه مردم ازاینجور اتاقها، سابقه خوبی ندارند و دلشان میخواهد دولت، بدون‌استفاده از اتاق، خودش توی حیاط همه چیز را ارزان کند.

به اصغر آقا میگویم: ـ اصغرآقاجان. مسئولان‌اتاق اصناف، هرکدام کلی مواجب میگیرند که با گرانی مبارزه کنند، چرا دولت از کمک‌آنها استفاده نکند؟

می‌گوید: ـ آقا. دولت باید یک چیزی هم به مواجب آن‌ها اضافه کند، به شرطی که از آن‌ها قول بگیرند با گرانی مبارزه نکنند، چونکه همان مبارزه‌ای که قبلا کرده، برای هفت‌پشت ما، کفایت میکند. هنوز ارزانی قبلی دارد جایش درد میکند.

می‌گویم: ـ روغن موتور بمال، خوب میشود. اصغر آقا.

نامه روز

دل استاد بحال کدام زبان می سوزد؟

نوشته: سیاوش بشیری

زمان که حافظ «عذارچون مه‌دلدار را» مجمع خوبی و لطف دانسته بود واژه عربی «مجمع» به‌دقت مفهومی را که استاد انتظاردارند آماده میکرد، لکن‌امروز «مجمع» اگرچه براستی «مجمع» باشد،اما بمناسبت های گونه‌گون درعرف زبانهای دنیا معانی مختلف پیدا میکند. کنفرانس، سمینار و سمپوزیوم باعتبار اندیشه استاد هرسه «مجمع» هستند، ولی غیر عربی زبان ها از هریك از این واژه ها معانی جداگانه درك می کنندو اینجاست که شاگردان حرمت اطاعت کور کورانه‌شاگردی راشکسته‌اند واز ساده ترین واژه‌های پارسی واژه مرکب«گرد همائی »رابرای کنفرانس ـ ومعادل آن نه معادل مجمع‌ـ آفریده‌اند.

این کار را حالانه، آنروزگار که رسانه های گروهی به‌این شدت زبان راتحت تاثیر خود نداشتند، باید استادانی نظیر همائی و فروزانفر می‌کردند تا نسل امروز این چنین شرمنده دست‌نارسی به واژه‌های معادل نباشند.

از سوی دیگر، استاد چرا نمیخواهند قبول کنندکه تلاش آفرینندگان واژه های نوبخاطر رهایی ازسلطه دیرپای زبان‌عربی است؟ شاید استاد با این‌قلمزن کم‌مقدار هم‌عقیده باشندکه‌وصلت نامیمون زبان پارسی بازبان‌عربی، فجیع‌ترین ازدواجی است که در عمر زبانهای عالم شده‌است.

زبان پارسی سربر ریشه زبان هندو اروپائی و سانسکریت می‌ساید، حال آنکه زبان عربی پی‌بنای سامی دارد. در طول‌عمر ادبیات پارسی، آنانکه برتر اندیشیده‌اندو فردوسی‌ازبزرگان این جمله است. تلاش کرده‌اندبه راهی خودرا از قید درگیری های زبان عربی نجات بخشند، ایسن بدقت بخاطر عدم تجانسی است که این دو زبان در نهاد خود دارند. ظاهرا توفیق دراین کار بدانجا کشیده که‌چون به‌ضرورت استمرار بسیاری از واژه های عربی سیمای پارسی گرفته‌اند پس آنرا آنگونه که‌پارسی می پسند دراستخدام داشته باشیم وبهمین جهت است که‌از جمع شکسته عربی می‌گریزند و در بسیاری موارد واژه، هجائی جز هجای عربی بخود میگیرد.

اینسان است که استاد گرد همائی را نمی‌پسندد و چون از سادگی واژه بهانه‌ای نمی ـ جوید به اعشار وارقام خیالی و متکی بر فرض باطل پناه می ـ برد.

استاد در همین پیام‌گونه، جایگزینی «همایونشهر» به«سده» را دستاویز اعتراض دیگری قرارمیدهد و برجسته‌ترین دلیل استاداینست که «سده» نام تمثیلی سه ده بنام «خوزان، فروشان، ورنسفادران» در نزدیکی اصفهان است.

این سه روستا مدتهاست بهم متصل شده ابست ولی بر خلاف استاد همائی، این قلمزن در بحث لاجرم ادبی به بارقههای جامعه‌شناسی آماری عنایتی ندارد و عقیده دارد که «سده» باعتبار همان قول استادنام‌ابتدائی برای زبان ابتدائی است. عوام ساده‌ترین صفت و حالت را برای افراد و مکانهای مشخص‌انتخاب میکند، و گزینش واژه سده، بخاطر قرب سه‌روستا همان‌حالتی را دارد کهبنامگذاری «تیردوقلو» درجنوب تهران‌یا «ابرام‌بادالو» و مهین‌چکمه‌ای منجر شده است. بنابراین طبیعی است که بارشد یک زبان و درراه تکامل‌آن‌اینگونه واژه‌ها منسوخ شود.

اما از اینهمه که بگذریم، استاد میداند جوش و خروش ایشان بیش‌از آنکه برای زبان پارسی باشد، برای زبان عربی است. درهمین چند جمله‌ای که به اختصار از متن سخنان‌استاد همائی در این سیاه مشق نقل شده‌است۱۲واژه‌عربی‌مورداستفاده قرار گرفته و بقیه‌واژه‌ها از جمله لغاتی است که معادل عربی آن در زبان پارسی معمول نیست و اگر بود، چه بسا که استاد از آن بهره می جستند واز این دلخراش‌تر روش نگارش استاد است که به حالتی غریب از متن عربی به فارسی برگردانده می شود. پویندگان ادب امروزبر اساس همان آموزش هائی که استاد و یارانشان درسالهای‌تلمذ داده‌اند می نویسند: «... برای من گفتن این حرف خیلی دشوار است ...» حال آنکه استاد در آغاز سخنان خود گفته‌اند:

«.. خیلی برای من ،گفتن این حرف دشوار است ...»

واین اگر ترجمه‌ازنبان عربی نیست، پس چیست؟

حاشا که در من‌اندیشه‌خرده‌گیری از استاد باشم چه در آنصورت پدرم مرانخواهدبخشید، چون به سائقه یک سنت من و فرزندم‌هم همین خیال را داریم.

پدرم مرانخواهد بخشید، چون به سائقه یك سنت من و فرزندم هم، همین خیال راداریم.

...واین چیزی شبیه‌زندقه است که قلمزن کم مقداری چون من، اندیشه خرده‌گیری‌ازاستادی نظیر جلال همائی راداشته باشد، آنهم در شرایطی که استاد از بستر بیماری، به‌جبر یابه‌اختیار، اعتراضنامه‌ای برای جشنواره حکیم توس فرستاده و دیگری آنرا خوانده‌و لاجرم راوی‌فتوائی قابل خرده‌گیری شده است و همین‌جا اضافه کنم که‌سرنوشت این سیاه مشق هرچه باشد، آنی از ارادتی که به استادهمائی دارم ،نخواهد کاست. اگر چه دوستدارانش به حربه تکفیر متوسل شوند

این راگفتم که مدعی ،سلامت یك کنکاش رابه تهیه پرده‌درائی نیالاید ،و بهرحال سخن اینست که استاد همائی در پیام‌گونه‌ای به جشنواره توس به‌آفرینندگان واژه‌های نو بشدت تاخته و بر سبیل اتفاق نمونه‌هائی بدست داده‌که متاسفانه جای بحث باقی میگذارد.

استاد می‌گوید... گاهی‌در روزنامه میخوانیم و ازسخنرانان می شنویم که گردهم‌آئی رابه جای مجمع اختیار کرده‌اند. گذشته ازاین که مفهوم مجمع را همه جا نمیرساند و از عهده تفهیم معانی مجمع‌که در زبان ادبی و محاورات متداول شده است برنمی‌آید، کلمه مجمع‌دو سیلاب سبك وزن،و گردهمائی پنج سیلاب سنگین وزن‌است...

استاد آنگاه از واژه گرد همائی «گردهم آمدنگاه» رانیز مستفاد کردهو سپس به شیوه آمار گیران موسسه گالوپ که گاه راه اغراق مـی پیمایند و نتیجه‌گیری هایشان سوای‌واقعیت است، فتوی داده‌اند که‌هر آینه بجای گردهمائی از واژه عربی مجمع استفاده کنیم با احتساب سی میلیون نفرجمعیت‌ایران‌ـ‌که صد البته نوزادان هم در آن به حساب آمده‌اند ـ۳۴۷ روزاز عمر زمانه را ذخیره کرده‌ایم .ظاهرا اشتباه استاد از آنجا ناشی می شودکه بخاطر سرسپردگیشان به زبان‌عربی، از رویداد های‌لغوی در مسیر سازندگیهای عصر مافوق صنعتی غافل مانده‌اند .آن

نامه به سردبیر

روزنامه اطلاعات
خیابان خیام
تهران

عکس روز

باوجود جریمه ۵۰۰ تومانی، تخلف میکنند

این جا، یک پیاده‌رو است، یعنی محلی که عابر پیاده باید از آن بگذرد و اتومبیل ها حق وارد شدن به آن را ندارند، والا رانندگان آنها با یک نقره داغ پانصد تومانی روبرو خواهند شد!

اما می بینید که رانندگان‌به سیم آخرزده‌اند وبرای یک توقف کوتاه در طول پیاده، رو قطاری از چند ده اتومبیل بوجود آورده‌اند.

در چنین لحظه‌یی، اگر یک افسر پلیس راهنمایی از راه برسد، قبض جریمه‌اش تمام‌می شود، یعنی یک نقل و انتقال چند ده هزار تومانی از جیب رانندگان‌خلافکار ،بهنفع صندوق شهرداری!

وقتی افسر راهنمایی میرسددیگر به این‌توجه ندارد که راننده خلاف کار چاره‌یی جز توقف‌در پیاده رو نداشته است.

از آنطرف، عدم انعطاف قانون هیچ چاره‌یی جز سخت‌گیری و صدور قبض جریمه بـرای افسر راهنمائی نگذاشته است و اینجاست که تخلف پشت تخلف شروع میشود، آنهم با علم و عمد!

رانندگان همه اتومبیل هایی که در این عکس می بینید از مقررات و قواعد راهنمائی و رانندگی آگاهی دارند و از جریمه های ۵۰۰ تومانی هم بشدت می ترسند، اما وقتی‌پارکینگ کم است و در همه آنها نیز انبوه اتومبیل ها قطار شده‌اند، راه گریزی جز پناه بردن‌به‌سایبان تابلوی توقف ممنوع و حتی ورود به پیاده‌رو برای آنها باقی نمی ماند و اینجاست که نقش جریمه های سنگین و شدت عمل های قانونی به کمترین حد خود میرسد.

عکس از: جعفر دانیالی

چرا اینهمه «کش» میدهد؟

بیهوشی کامل بایک ضربه خفیف ملاقه، آنهم ملاقه‌یی که با دست ظریف یک« تی‌تیش ـ مامانی» فرود میاید! آیا شما فکر میکنیدتراوش فکر یک نویسنده که میتواند باعث خلق آثار بزرگی شود، گاهی تابه این حد نزول کند که یک مرد هفتاد ـ هشتاد کیلوئی را با یک ضربه خفیف ملاقه مدت ها بیهوش کند، بطوری که با وجود تکان های فراوان و نقل مکان های بسیار اصلا واکنشی نشان ندهد؟ آیا روغن نباتی تا به این‌حد اثر کرده که یک آقای گردن کلفت و سنگین وزن در برابر واکنش توام با ظرافت یک خانم طاقت نیاورد و ساعت هانقش زمین باقی بماند؟

این صحنه‌یی بود از سریال تلخ و شیرین!

این سریال با وجودی که میتواند نشان دهنده واقعیت های زندگی باشد، گاهی صحنه‌نمایش دروغ های محض میشود تا آنجا که اعصاب تماشاگر را خرد میکند.

کاش نویسنده تلخ و شیرین، این چنین در رویا بسر نمیبرد و در راه حقایق زندگی‌قلم میزد نه در راه تخیلات و اوهام و گاهی دروغ و ایکاش بیشتر به فکر ارائه یک برنامه خوب بود نه کش دادن‌بی‌رویه سریال! مسلمانویسنده این سریال تا آنجا که دلش بخواهد میتواند دمدستان را بکشد و تماشاگران هم بدنبال آن سرگردان کند چون از قرار معلوم هرچقدر هم کش بدهد کسی نیست بگوید: ـ چرا؟

مسجد سلیمان: گیتی جباریان

اسفالتی نرم‌تر از تشک ابری

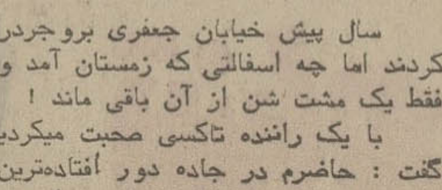

سال پیش خیابان جعفری بروجردرا اسفالت کردند اما چه اسفالتی که زمستان آمد و رفتو فقط یک مشت شن از آن باقی ماند!

با یک راننده تاکسی صحبت میکردیم، می‌ـ گفت: حاضرم در جاده دور افتاده‌ترین روستا ها بروم ولی به خیابان جعفری نیایم! یک ماه پیش دوباره این خیابان را اسفالت کردند. آندفعه شنش را ریخته بودند، این دفعه قیرش را و حالا وضع خیابان طوریست که وقتی آدم از این خیابان میگذرد می پندارد روی تشک ابری راه میرود! چند روز پیش تریلری برای یک بنگاه آهن آلات که در این خیابان قـرار دارد مقـداری آهـن آورده بـود که ترکیب اسفالت را حسابی بهم ریخت. که تا حالا هم اثرش هست .اخیرا آمده‌اند مقداری‌شن توی خیابان ریخته‌اند تادر اثر رفت و آمد اتومبیل ها، داخل قیر شود مثلا بشود‌آسفالت! فی‌الواقع اینرا میگویند: کار مردم بدست مردم!

در ضمن در سراسر این خیابان که خیلی‌هم دراز و پررفت و آمد است برای نمونه حتی یک محل خط کشی شده برای پیاده ها وجودندارد!

بروجرد: ع ـ فرید

اقتصاد
خرد ـ کلان
چاپ سوم
تالیف
دکتر محمود منتظرظهور
ناشر
مؤسسهٔ انتشارات و چاپ دانشگاه تهران
مراکز فروش: فروشگاه شماره ۱ خیابان غربی دانشگاه (۲۱آذر) فروشگاه شماره ۲ خیابان شاهرضا ایستگاه لاله‌زار

ما این صداهای ناهنجار را دوست داریم!

من یک دختر ۲۰ ساله هستم و فکر میکنم بتوانم از طرف همسالان خود دربـاره موسیقی و آواز امروزی صحبت کنم. این امکان وجود دارد که خواننده های امروز بدبخوانند و بقول آقای‌قاضی سعید، از خود، صدای‌هول‌ـ انگیز بیرون دهند ولی درشعر وآهنگی‌کمیخوانند، احساسی وجود دارد که در آهنگهای ۴۰ـ۵۰ سال پیش وجود نداشته است!

درباره صدای خانم دلکشو آهنگهای ایشان (البته در گذشته) حرفی نیست ولـی مثلا درحال حاضر ترانه های این خواننده چـه احساسی میتواند در نسل جوان بوجود بیاورد، درحالیکه ترانه های شماعی‌زاده میتواند در مردم خاطراتی رازنده کند هرچند که ممکن است بقول بعضی‌ها صدای این خواننده بدباشد. شماعی‌زاده بااحساس‌میخواند وهمین احساس است‌که‌متقابلا در مردم احساس میافریند و مورد قبول واقع میشود و من نوعی آنرا میپذیرم .بیش‌از ۵۰ درصد مردم را جوانها تشکیل میدهند واین جوانها هستندکه باید موسیقی امروز رابپذیرا شوند. از این‌رو است کـه خواه و ناخواه خواننده های امروزی مورد توجه واقـع میشوند. خواننـده هـای جوان دیگر نیز بهمین ترتیب است که مورد توجه و اقبال انبوه مردم قرار می گیرند. دلیل برتری‌خوانندگان‌امروزی، فروش سرسام‌آور صفحه ونوار صدای آنهاست، درحالیکه این روزها کمترکسی رغبت نشان میدهد که برای صدای مثلا خانم دلکش یا روح‌انگیز ودیگران پول بدهد!

اعظم حبیب: دانشجوی حقوق دانشگاه تهران

صاحبان صنایع و بازرگانان کشور
الاخاء
تنها مجلهٔ عربی زبان ایران
از گروه نشریات مؤسسهٔ اطلاعات
با داشتن نمایندگی در ۱۲ کشور عربی
روزهای شنبه منتشر میشود

نظریه... پیشنهاد

دولتی ها هم باید ارزان کنند

اکنون که مبارزه دامنه‌داری برضد گرانی آغاز شده، خوبست آن دسته سازمان های دولتی هم که بهای کالاها وخدمات خود را دریکی دوسال اخیرگران کرده‌اند. مشمول این مبارزه ملی شوند وبامردم ارزان حساب کنند!

نمونه سازمان های دولتی گران فروش، سازمان آب و شهرداری هستند که اولی نرخ آب را صد در صد افزایش دادو دومی هم عوارض نوسازی را دوبرابرکرد!

احمد ضرغامی

شیمی را چه به لیسانس‌زبان؟

من امسال در رشته طبیعی دیپلمه شدم، اما بامعدلی کمتر از ۱۴.

به‌زبان خارجی علاقه دارم و میخواهم در این رشته لیسانس، بگیرم، درطول تحصیل دبیرستان ،نمرات زبانم عالی بود ودر امتحان نهایی هم ازاین درس نمره۱۷آوردم! رقم زیادی ازنمرات آزمون سراسری منهم از آشنایی‌که بازبان داشتم بدست آمد، اما عجیب است که درهای اغلب دانشگاه ها بروی من بسته است زیرا من‌در دوره دبیرستان از فیزیک و شیمی و ریاضی نمره کم آوردم و درنتیجه معدلم از چهارده کمتر شد!

نمی‌دانم ضعف من در فیزیک و شیمی چه ربطی به زبان خارجی دارد؟ وچرا بعضی‌از دانشگاه ها‌ـ مثل دانشگاه ملی‌ـ بانکیه بر شرط معدل دبیرستانی، راه ورود داوطلبان را برشته هایی که‌به‌آن علاقه دارند واز استعداد خاصی هم برخوردارند می‌بندند؟

مریم ست

در گروه ۴، بامزایای گروه ۳

عده‌یی از بهیاران ،از تاریخ اول آذر ماه ۵۳ درگروه قطعی «چهار» باستخدام رسمی وزارت بهداری درآمده‌اند ولی مزایای مستمری که‌برای آنان در نظر گرفته شده ،در سطح مزایای بهیاران گروه سه‌استخدامی است!

بهیاران استخدامی اول آذرماه ۵۳ ازوزارت‌بهداری می‌پرسند: اگر قراربود آنان از مزایای مستمر گروه سه استفاده کنند پس چرا حکم آنها بعنوان بهیاران گروه چهار صادر شده است؟

فخرالدین مصباح: بهیار مرکز بهداشت ۶مهرضا

از قانون چك چه خبر؟

چند ماه از انتشار خبر اصلاح قانون صدور چك میگذرد. این خبر باسرو صدای زیاد منتشر شد و مدتها بحث روز مطبوعات و محافل اقتصادی و اجتماعی کشور بود، اما متاسفانه از اصلاح قانون چك، جزآن سر وصدا هاو بحث ها، خبردیگری نشد.!

چك، دراین اواخر جای وسیعی درمیان مردم باز کرده است اما بعلت نواقص و نارسایی های زیادی که درقانون فعلی صدور چك وجوددارد، مردم با مشکلات زیادی روبرو هستند

رحیمیان

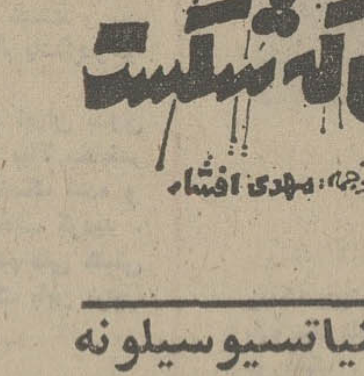

نوشته: اینیاتسیو سیلونه

ـ۱ـ

قسمت سوم

بیوگرافی:

اینیاتسیو سیلونه در اول مـاه مـه ۱۹۰۰ دردهکده‌یی واقع در «آبروزی‌آبنین» بنام «پسینادمارسی» متولد شد پدر سیلونه خرده‌مالکی کوچک بود و مادرش نخ‌ریسی میکرد. درطول جنگ بین‌المللی اول در۱۷ سالگی بعنوان دبیر کارگران مزارع ناحیه آبروزی انتخاب شد. وی در آن‌زمان مجبور بود که دردادگاه حضور یابد و در تظاهرات بزرگی که علیه جنگ تشکیل میگردید شرکت کند. در سال ۱۹۲۱ درتاسیس حزب کمونیست ایتالیا شرکت کرد وسردبیری روزنامه‌اوان‌گاردهای رم و «لاوورائر» را عهده دار گردید. سیلونه حتی مدتها پس از زمانی که برای نخستین‌بار قوانینی علیه مخالفین‌فاشیسم تصویب گردید، در ایتالیا ماند واقدام به انتشار روزنامه هائی نیز غیر قانونی علیه فاشیست‌ها کرد. درسال ۱۹۳۰ بعداز آنکه مدتی زندانی واز اغلب ممالک اروپائی تبعید شد، در سویس رحل‌اقامت افکند و تا سال ۱۹۴۴ درآن کشور اقامت گزید بعدها از سویس به ایتالیا آمد. سیلونه که درسال ۱۹۳۰ از حزب کمونیست خارج شده بود، ده سال بعد، یعنی درسال ۱۹۴۰ رهبری مرکز حزب سوسیالیست ایتالیا را درخارج عهده‌دار شد و به این مرکز و فعالیتهائی که درآن میگذشت‌عنوان «جبهه سوم» را اطلاق کرد. ازآثارسیلونه میتوان «فونتامارا» در ۱۹۳۰و«نان‌وشراب» در ۱۹۳۷ «مدرسه برای کارگردانهـا» که شامل مجموعه‌ای ازدیالوگ های مختلف است در ۱۹۳۸ «بذرزیربرف» ۱۹۴۰ نمایشنامه‌یی بنام «اوخودراپنهان کـرد» درسال ۱۹۴۴ را نام برد.

●

دریکی از بعدازظهرهای ماه نوامبر، یعنی درست بعدازآنکه قوانین مخصوصی تصویب گردید، عده‌یی از مافرار کرده به ویلای کوچکی درحومه میلان‌پناه بردیم. این ویلا توسط یکی از رفقای ما کـه شغلش مجسمه‌سازی بود، اجاره شده ودر محله‌یی که درآن گروههای کارگران زندگی میکردند واقع شده بود. خیابان‌ها‌خلوت بود ودر میخانه‌ها از سروصدا وجنجـال خبری نبود و خانه‌ها در تاریکی مطلق‌فرو رفته بود واین خصوصا به روز هـای نسبتا سرد ومرطوب آنزمان چهره‌یی سردتر وگرفته‌تر داده بود. پلیس‌ها تحت قانون مطلق جنگ بهرجا که ظنین میشدند،چنانکه یکی از مراکز تجمع دشمن را یافته‌اند، یورش می بردند.عده‌افرادیکه جلب میشدند روزبروز فزونی می یافت و با گرفتارشدن افراد تازه، پلیس بنام و نشان های‌بیشتری پی میبرد واین ناشی از ضعف کسانی بود که طاقت تهدید و شکنجه را در خود نمی دیدند. نظیر این وضع برتمام‌شهرهای ایتالیا حاکم بود. در این میان تنها امید مردم به روزنامه‌ها بود که به آنهاهم‌دستور داده شده بود هیچ مطلبی درباره‌دیکتاتوری مستولی برکشور ودستگیری های روبتزاید ننویسند. تنها گزارشاتی که‌بصورت‌مخفیانه منتشر میشد، متکی براطلاعاتی بود کـه سه یاچهار حزب موجود بنقل از نماینده های خود از مناطق نسبتا مهم مینوشتند و بدین ترتیب مراکز زیرزمینی درمی‌یافتند که دستگاه دیکتاتوری آنزمان قصد دارد تـا سرحد امکان جلوی هرگونه مخالفتی را بگیرد. درآنزمان کمونیست‌ها برای خود سازمانی داشتند که درآن همگونه افراد عضویت داشتند. اما در ایالات متعددی شبکه ارتباطی باکمونیست‌ها بواسطه تهاجم افراد پلیس‌ازهم گسیخته شده بود و بدین ترتیب عده معتنابهی از رفقا که از این گیرودار فرارکردهو خواستار پناهبردن به شهرهای دیگر بودند وبرای اینکاربایستی مدارک جعلی تهیه میشد تا باآن مسافرت کرده، فعالیتهای تـازه خود را شروع کنند.

بسیاری از ماکه اجباراً با نام های مستعار زندگی میکردیم به فعالیت های‌غیر قانونی خود ادامه میدادیم وبا این‌حال وضع بهتری داشتیم .مع‌الوصف هیچ‌کدام از ما در امان نبودیم، زیرا اغلب‌افرادی که بوسیله پلیس جلب میشدند چنانکه‌قبلا گفته شد تحت فشار و شکنجه مجبور میشدند که آدرس و محل زندگی یـا مخفیگاه دیگران را افشاء کنند. براساس همین فکر، آنروز بعد از ظهر من‌بطور ناگهانی فکر کردم که چه بهتر است کـه دیگر به خانه بازنگردم، زیرا موقعیت آن چنان بود که احساس کردم پلیس خانه را محاصره کرده است. وبدنبال این احساس، به اتفاق عده دیگری از رفقا تصمیم گرفتیم موقتا به ویلای‌کوچک دوست نقاش و مجسمه ساز خود رفته‌در آنجا پنهان شویم. برای اینکار بعد از آنکه شخصی‌را در آن حول و حوش‌به نگهبانی گماشتیم و تمام آنچه را کدامکان داشته موجب شک پلیس گردد، از میان بردیم به پناهگاه وارد شدیم. از آنجا که خانه‌یی که بدان پناه برده بودیم ،بسیار کوچک و اثاثه موجود در آن بصورت پراکنده بود، بناچار شب را تا صبح بـر روی صندلی گذراندیم. گروه‌تشکیل شده بود از نقاش وزنش و یکتوریست اسپانیایی و نیز یک دندانساز و یـک آرشتیکت و یک دختر آلمانی بهمراه یک دانشجو. همه ما از قبل یکدیگر را می شناختیم، اما تا آن روز روابطمان محدود به همکاریهای فنی در رشته های مختلفی بود که سازمان غیر قانونی از آن متشکل شده بود. لذا تا آن زمان فرصتی برای ابراز دوستی با یکدیگرپیدا نکرده بودیم. اکثرا از اصل ونسب و موقعیت خانوادگی یکدیگر آگاه بودیم،و این آگاهی ناشی از موقعیت وخصوصیاتی بود که زندگی در محیط غیرقانونی ایجب می کند. حال بایستی بگوییم که آن گردهم آئی اتفاقی که در بعد از ظهر روز بوقوع پیوست چگونه تاثیری درخطرمن گذاشت. ضمن صحبت هایش اظهار داشت که وی‌در بعد از ظهر آنروز از مقابل« لااسکالا» می گذشته که با جمعیتی‌که در حال خرید بلیط برای کنسرت بعدی بودند مواجه‌میگردد. بعد از لحظه‌یی توقفگاهی به آنهاانداخته و تصویر ساده‌ای از فرایند انسان هائی دیوانه در مخیله‌اش نقش می بندد. حال بایستی پرسید که چرا انسان ها دیوانه؟ این سئوال توسطتوریست اسپانیائی‌مطرح شد که پرسید: آیا بنظر شما ابراز علاقه به موسیقی دیوانگی است؟ دندانسازتائید کنان پاسخ داد که اگر در اوضاع‌واحوال عادی باشد البته خیر، ولی در چنین شرایطی که خطرو مرگ و کشتار همگی را تهدید میکند چگونه این افراد میتوانند خود را با موسیقی سرگرم کنندو به‌کنسرت دلخوش دارند؟ با این حال بنظر من این افراد باید براستی دیوانه باشند.

توریست اسپانیائی در پاسخ اظهار داشت که موسیقی همیشه جنبه تفریح و سرگرمی ندارد و همواره آرامش بخش، تخدیر کننده نیست و چه بسا که محرکو هیجان آورباشد و چه بسا همین افرادی که شما دیوانگان موسیقی پرستشان می خوانید، اگر بدانند که ما که هستیم ،چه میکنیم، چه آرائی‌داریم و در کجاهستیم.. در این جا دندانسازکلام توریست‌اسپانیائی را قطع کرد و گفت که شاید آنها هم بنوبه خود ما را دیوانه بپندارند.

بدین ترتیب باید گفت شناخت و تمایز نهادن میان دیوانه و عاقل کـار ساده‌یی نیست و یکی از مشکلترین نکات علم روانشناسی است.

دندانساز علاقه‌یی به ادامه این سئوال و جواب ها نداشت. از این‌رو بطور جدی جواب داد: همه کس نمی تواند یعنی شجاعت آنرا ندارد که‌آزادی خود را به صورتی‌کهما را به خطر انداختیم به مخاطره اندازد، بویژه آنکه استدلال‌و برهان ما بهترین انگیزه ماست.

نقاش در جواب گفت: شما قادر هستید خودتان را در معرکه واردکنید و دشمنان را از میدان بدربرید. اما مطلقا ضرورت ندارد که به این مسئله بپردازیم وآیا بهتر نیست که انکارمان را متوجه نکات دیگری سازیم؟

توریست اسپانیائی پرسید: «آیا کوشش هاو اقدامات‌ما را نمی توان‌جدال عقاید نامید؟ و آیا این امر ذهن و فکر شما را به خود مشغول نداشته است؟»

چهل سال قبل در همین روز

نظامیان اسپانی برعلیه جمهوریت قیام کردند

ژنرال فرانکو رئیس شورشیان اسپانی که با قوای مراکش علیه جمهوری طغیان کرده است.

لیسبون ژنرال دلانو فرمانده نیروی ساخلوسویل که دراشغال شورشیان است پیامی راازژنرال فرانکو رئیس شورشیان که امروز باعده‌ای از شورشیان مراکش درقادسیه اسپانی پیاده‌شده‌بوسیله رادیو منتشر کرده [illegible] تمام نیروهای ساخلو و غیره ـ رجـا به جنبش پیوسته‌اند ودر خاتمه میگوید هیچ قوه‌ای در روی‌زمین نمیتواند از فتح و غلبه جنبش ما جلوگیری‌نماید. فرانکوخبرمیدهد که شورشیان قصد دارند بطرف مادرید پیش بروند.

کابینه جدید

مادرید ـ بمناسبت‌توسعه‌جنگ داخلی،دولت‌مردم‌را مجهزمینماید. شش هزار نفر از اهالی استوری به پایتخت وارد شده‌اند. دولت بعداز ظهر بوسیله رادیو چندین اعلامیه منتشر و مردم راازجریان امور مطلع ساخته است .اغتشاش ووضعیت اسپانی از اینجا معلوم میشود که سه رئیس الوزرا مدت ۱۵ ساعت مشغول مشاوره بودند ودرنتیجه کابینه جدید تحت ریاست ژنرال ژیرال‌تشکیل‌گردید. درجلسه‌دیشب‌کابینه وزراء دونفر از پیشوایان احزاب دست چپ حضور داشته و وعده کردند از اقدامات دولت پشتیبانی نمایند. یکی از اعلامیه های جدیداشعار میدارد که مقصد از تشکیل کابینه ژیرال مبارزه جدی بر علیه‌فاشیزم میباشد. در اعلامیه های دیگـر ذکر شده که تمام احزاب‌وفاداری و پشتیبانی خود را نسبت بدولت ابراز داشته‌اند و تجهیزات ملی ادامه خواهد یافت و نیروهای چریک داوطلبان باارتش دولتی برای سرکوبی شورشیان مساعدت وهمکاری خواهند نمود.

بمباردمان شورشیان

کادیکس ـ یکی از روزنامه های تیتوان اطلاع میدهد کـه پاسبانان کشوری مسلح بادینامیت های زیاد برای برطرف نمودن شورش بطرف سویل‌عزیمت‌نمودند. کارگران معادن برای سد نمودن راه شورشیان جاده دسیاپروس‌را اشغال نموده‌اند. همان روزنامه تایید میکند که سروان هواپیمائی رکاش‌شورشیان سویل‌رابمباردمان نمود، از منابع مطلع خبرمیدهند که نیروی هوائی امتناع کرده از اینکه بشورشیان ملحق شود وتمام هواپیماهارا خراب‌نموده‌اند. یک هواپیمای دولتی بـر فراز شهر تیتوان پرواز نموده و بمب هائی مخصوصا براقامتگاه کمیسر عالی انداخته است که ۲۰ نفر مقتول گردیدند. عده زیادی از اهالی فرار مینمایند.

تسلیم قوای الجزایر

جبل‌الطارق ـ قوای دولتـی در الجزایرتسلیم‌شورشیان شدند. اژدرافکن دشمن چند توپ شلیک نمود و باین وسیله اعلام‌داشت‌که دستجات ارتش و سایرین تسلیم شورشیان بشوند. موقعی کشش توپ آتش شد پرچمهای سفید بر فراز ساخلوها وادارات دولتی افراشته شد، اکنون کلیه‌دستجات تسلیم قوای شورشی شده‌اند.

نیروی دریائی‌وفادار است

مادرید ـ دولت ادعا میکند که نیروی دریائی نسبت به دولت وفادار مانده‌وبرای سرکوبی‌یاغیان حاضر است.همچنین دولت اعلام میدارد شورشیان درشهر هـای بارسلون و مالاکابه اولیای امور محلی تسلیم شده‌اند .دولت ایـن خبـر را کـه نیروهـای سکوویوولاکرونو بطـرف مادرید حملهور شده‌اند تکذیب میکند. برعکس اغلب‌سربازان‌ازحکم‌افسران خود سرپیچی نموده و قصددارند اسلحه خود را برای دفاع از جمهوری بکار برند.

فرار زنان و اطفال

جبل‌الطارق ـ مخبرهاواس خبرمیدهد که دولت انگلیس بـه دوناوشکن وایتهال ووایلاس‌وان امر داده برای حمایت از منافع انگلیس در صورت لزوم در آنجا بمانند. هزاران نفر فراری با زنان واطفال به جبل‌الطارق می آیند.اغلب‌امریکائی‌ها وانگلیسی‌ها باموتور مـی آیند. و اتومبیلها اکثرا تیرخورده‌اند.

«نقل از اطلاعات ۳۰ تیر ۱۳۱۵ ـ ۲۱ ژوئیه ۱۹۳۶»

تئاتر سنّتی باید تقویت شود

محمدعلی کشاورز هنگام‌گفتگو با تماشاگران تئاتر در خانـه‌شماره یک شیراز

محمد علی کشاورز ، بازیگر و کارگردان با سابقه تئاتر در خانه شماره یک فرهنگ‌شیراز پیرامون مسائل تئاتر ایـران گفت‌وگویی با علاقه‌مندان‌داشت که خلاصـه‌ای از آن را در اینجا می‌آوریم :

کشاورز ـ تئاتر یـکی از عوامل یـاری دهنده پیشرفت‌فرهنگ است .به عبارت ساده‌تر تئاتر مکتب زندگی‌است‌ـ مطلبی که درآن زیبایی‌هازیباتر وزشتی‌ها برای جلب توجه و یافتن راه درمان ، زشت‌تـر نشان داده می‌شود .

تئاتر موثر و موفق‌به نظرمن یعنی تئاتری که در آن چهره اجتماع را بتوان دید که این چهره شامل آداب و رسوم ، سنت‌ها ، وضعیت اجتماعـی و فرهنگی‌ناهنجاریها و ... میشود. پرداختن باین موضوعها‌الزاما مهارت کارگردان ، نویسنده و بازیگر را نیز به همراه دارد .

در زندگی ـ که یک تئاتر پایان ناپذیر است ـ یک فرد معمولی از وقایع بی‌تفاوت می گذرد و در حالیکه همین‌وقایع وقتی بوسیله افراد باصلاحیت‌و صاحب شناخت اجتماعی هنری روی صحنه عرضه شد تماشاگر را به مرحله توجه برمـی گرداند .

تئاتر سنتی

در ایران تئاتر در ۱۰ـ۱۵ سال اخیر تحرکی داشته است، اما این تحرک تا چه‌حد موفقیت آمیز بوده مساله‌یی است کـه باید از طریق افراد صاحب‌نظر و یا حتی افراد مقابل تئاتـر یعنی تماشاگران تـکلیف آن روشن شود . نظر من درمورد تئاتر ایران و یافتن جنبه های مترقی برای آن باز می‌گرددبه شناخت وراز موفقیت تئـاتر عامیانه که در درجه اول ماازچند وچون یک نوع آن یعنی «سیاه بازی» خبرداریم .

توجه به سیاه بازی‌میتواند عده‌زیادتری را به تئاتر بکشاند ودرعین حال همین تئاتر با قالب خاص‌خود میتواند دربرگیرنده طنز اجتماعی پرباری باشد .ما افرادی هستیم که کمتر تحمل انتقاد را داریم و اگـر آینه چهرمان رازشت نشان داد ، تقصیر را بگردن آینه‌می‌اندازیم درحالیکه تئاتر سیاه بازی‌این امکان را دارد که چهره حقیقی مارابی‌اینکه از دیدن آن‌بترسیم به ما نشان بدهد . من درمقابل هرنوع تکنیک پیشرفته تئاتر حاضر به قبول بی‌توجهی بـه تئاتر عامیانه نیستم .

باین مساله هم اشاره کنم‌که تئاتر امروز نارسائی های‌بسیار دارد . بعنوان مثال گروههای تئاتری مـا قـادر نیستند از نویسندگان ایرانی برای‌فعالیت کافی نمایشنامه داشته باشند و بهمین‌دلیل بیشتر اوقات ناچارند ازکار نویسندگان بیگانه استفاده کنند . با توجه باین مساله که یک نویسنده فرنگی نمیتـواند شرایط اجتماعی ما را که‌در مجموع یک جامعه سنتی‌هستیم درک کند و حرفش هم چندان به دل نمی‌نشیند .

تماشاگر ما در مقـابل ایـن نوع کار ناچار است به مسائلی توجه کند که در زندگـی او اصلا مطرح نیست .

استقبال تماشاگر

خوشبختانه امروز دیـگر تئاتر ما بی‌تماشاگرنیست. دلیل این مدعا هم نمایشنامه‌هایی‌است که گاه تاچند ماه برصحنه مـی ماندو هر شب تالار هم‌پرمیشود. البته هجوم تماشاگر به تئاتر بی‌دلیل نیست . تماشاگر امروز ما با تماشاگر ده سال پیش ، حتی دو سال پیش هم در یک سطح نیست . امروز تماشاگر آگاه تری به تئاتر می‌آید . در حالیکه درگذشته تئاتر رفتن را فقط بصورت‌مدروز می‌پذیرفتند ویااحتمالا مکانی برای سرگرمی روشنفکران . درگذشته فاصله بین تئاتر و سینما از نظرتماشاگر زیاد بود . اما امروز بهمـان نسبت که به تماشاگر تئاتـر افزوده شده از تماشاگر سینما کاسته شده است .

شاید کم شدن تمـاشاگـر سینمابه دلیل کم شدن فیلم‌خوب باشد ولی بهر حال رابطـه معقولی‌بین این‌دو هنر بوجود آمده است.

اظهار رضایت از وضـع تماشاگر تئاتر باین مفهوم نباید تلقی شود که کارماباتماشاگرتمام شده است . دست اندرکاران تئاتر باید بکوشند تا تماشاگران خود را که از نظر آگاهیهـای فنی و اجتماعی هر روز در حال پیشرفت هستند راضـی نگهدارند و گرنه دیر یـازود بازهم سالنها خالی می‌مـاند . تماشاگر ما به مرحله‌ای‌رسیده است که میتواند اظهار نظرکند و نمایشنامه و بازی خوب و بد را تشخیص بدهد . این‌نوع تماشاگر احتیاج به مـراقبت شدیدی دارد .

تئاتر شهرستانها

خوشبختانه تئاتر از تهران پایش را بیرون گذاشتـه و امروزه گروههای با استعداد و خوبی در شهرستانهافعالیت میکنند که در بیشتر مـوارد کارشان با هنرمندان تهرانـی قابل قیاس است . علت رشد تئاتر در شهرستانهـا وجود جوانان علاقمند و صمیمی‌است. این جوانان بطریقی که نشان میدهندواقعا قدرت درک‌و ابداع خوبی دارند که جای‌خوشحالی است‌این هنرمندان هم نیاز به توجه‌دارند . چون اگربکذاریم این استعدادها منحرف شوند علاوه برلطمه‌ایکه به تئاتروارد میشود سدی در مقابل ظهـور استعدادهای تازه است. چهره های تازه همیشه به پیش‌کسوتها اقتدا می‌کنند و اگر این پیش کسوتهاکه‌بعنوان سرمشق مورد تقلید قرار می‌گیرند افرادناتوانی باشند تاسف‌آور است .

محمدعلی کشاورز در پایان سخنان خود به موضوع شرکت در فیلم خورشید در مـرداب اشاره کرد و گفت : می‌دانم که این کار به حیثیت من لطمـه میزند اما در آن موقع‌به پولی که بابت دستمزد شرکت در این فیلم نصیبم میشد ، نیـاز داشتم .

حاصل فیلم خوب ساختن ورشکستگی است

علی‌عباسی

«سالی که برسینمای ایران گذشت، سال درخشانی نبود. استودیوهای خوب فیلمساز، نیمه تعطیل است و در عوض بازار فیلمهای هیجان‌انگیز و متفنن خـارجی رونق بسیاردارد. اکثر کارگردانان خوب‌ما مانند: بیضائی، مهرجویی، تقوایی، نادری و غیره کار و یا درحقیقت میدان کار نداشتند، بهمین لحاظ آثار در خور بحث و قـابل توجهی نیز به‌صحنه روانه نشد..!»

در دومین شب هفته فیلمهای ایرانی کاخ مرکزی جـوانان ، علی عباسی‌ـ تهیه کننده سینمای ایران ـ طی سخنرانی مبسوط خود راجع به مسائل سینمای ایران، وضع سینمای ایـن کشور را رقت‌بار خواند وگفت که سینمای ایران به دهه پیش بازگشته است و آنرا جایگزین نورآوریها و افکار و ایده‌های تازه کرده است .

علی عباسی که قبل‌از نمایش فیلم «سازش»برای بیش‌ازپانصد دانشجو سخنرانی میکرد،گفت: **قصه های سینمای ایران در حال حاضر اکثرا تکـراری ، یکنواخت و بی‌حـاصل است . مردم فقط و فقط تفریح می خواهند و سینماگر واقعی‌کاملا بی‌پناه است و استودیو هـای خوب‌فیلمسازبصورت نیمه‌تعطیل درآمده‌اند وبازار فیلمهای‌مبتذل و هیجان‌انگیز کاراته‌یی رونق دارد !**

در حقیقت دوره «بروس‌لی» است و هیجان خاصی که تا دو سال قبل در سینمای ایران بچشم میخورد، فروکش‌کرده است .

خیلی‌ها عامل بروز این‌وضع را از تهیه‌کننده می‌دانند، ولی من با این فکر چندان‌هم‌موافق نیستم .

امروزه سوغات‌هنگ‌کنگی به هیجان شکل‌دیگری بخشیده‌است وهیجانات‌فیلم‌ایرانی‌را‌دستخوش خود کرده است و در ایـن گیرودار سریالهای‌تلویزیونی‌هم به همان قصه های سوزناک دهسال پیش سینمای ایران بازگشته‌اند .

«موج آسان‌پسندی به‌سرعت غریبی در میان جامعه سینمارو رسوخ کرده است وبی‌تفاوتی عجیبی آنها را که به سینمای بهتر جان می‌بخشیدند فراگرفته است .

فیلم «طبیعت بیجان» دو سه هفته روی پرده میماند ولـی در زمان اکران صف طـویلی مقابل سینمای نمایش دهنـده تشکیل میشود که البته‌نه‌برای «طبیعت بیجان» بلکه برای رزرو بلیط فیلم «اژدهای هنگ‌کنگی» است !

مجله دختران و پسران با مطالب‌خواندنی و متنوع منتشر شد

حالا ۳ دقیقه‌وقت‌برای‌سرویس کافیست

● تلویزیون جدید تمام ترانزیستوری شاوب لورنس حالا به حد نهائی رشد رسیده است .

حالا تغییرات فنی و بسیار پیشرفته شاوب لورنس امکان سرویس سریع را فراهم‌کرده و دیگر احتیاجی نیست‌که سرویسکاران تلویزیون را از خانه شما خارج کنند .

کلیه قسمتهای حساس تلویزیون به ۹ قطعه مجزا تقسیم شده و سرویس هر یك از قسمتهای تلویزیون جدید شاوب لورنس براحتی تعویض یك لامپ است .

● شاوب لورنس جدید به ۹ قسمت کاملا مجزا از هم تقسیم شده که سرویس آنرا در مدت‌کمتر از سه دقیقه امکان‌پذیر میکند .

● شاوب لورنس جدید هزینه ووقت لازم برای سرویس تلویزیون را به حداقل ممکن‌کاهش میدهد .

هرگاه تلویزیون شما احتیاج به‌سرویس داشت‌کافیست قطعه آسیب دیده را بسادگی برداشتن‌یك لامپ بردارید وقطعه جدیدی جای‌آن بگذارید. در حالیکه قبلا این‌کار غیرممکن بود .

شاوب‌لورنس SCHAUB-LORENZ

آگهی استخدام کتابدار برای شهرستانها

کانون پرورش فکری کودکان ونوجوانان جهت تکمیل کادر کتابداری خود در شهرستانهای : یزد، بم ، سیرجان ، راین ،رابر، بردسیر ، انار ، جوپار ، ساری ، شاهی ، بابل،آلاشت،آستارالشت نشاء، صومعه‌سرا، بوشهر ، همدان ، کرمانشاه، سنندج، ملایر ، بروجرد، مشهد، بجنورد، تربت‌حیدریه، اهواز، مسجد سلیمان ، اردبیل، شاهپور، مهاباد، دامغان، سمنان، شیراز، رفسنجان، فسا، اصفهان، نجف‌آباد، همایونشهر، شهرضا، اردستان، رودبار، لار، زاهدان، شیروان، فومن، شهرکرد بتعدادی دوشیزه یابانو که دارای شرایط زیر باشند نیازمند است .

۱ـ داشتن حداقل دیپلم کامل متوسطه (کسانیکه دارای مدرک تحصیلی بالاتر باشند در شرایط مساوی حق تقدم دارند).
۲ـ دارا بودن برگ پایان خدمت اجتماعی زنان و یامعافیت دائم.
۳ـ حداکثر سن ۲۸ سال.
٤ـ عدم سوء پیشینه موثر.
٥ـ سکونت در محل مورد تقاضای کار.
٦ـ موفقیت در آزمایشات کتبی و مصاحبه استخدامی.
۷ـ صحت مزاج و توانائی انجام کار بگواهی بهداری‌کانون.
۸ـ سپردن تعهد دو سال خدمت در محلی که داوطلب خدمت درآن هستند.

افرادی که پذیرفته میشوند پس از طی دوره کارآموزی نظری و عملی در تهران به عنوان کتابدار در کتابخانه‌های کودک کانون استخدام خواهند شد.

افرادیکه مایل باشند محل سکونت و خوراک آنها طی مدت کارآموزی در تهران توسط کانون تامین میشود.

واجدین شرایط میتوانند از تاریخ نشر این آگهی تاتاریخ دهم مرداد ماه ۱۳۵٤ فرم زیر را تکمیل با دوقطعه عکس‌به ضمیمه فتوکپی آخرین مدرک تحصیلی و فتوکپی برگ معافیتیا انجام خدمت وظیفه به صندوق پستی شماره ۱۱۲٤ر۱۲ تهران با پست سفارشی ارسال دارند ، به تقاضاهائی که بعد از تاریخ فوق پست شده‌باشد ترتیب اثر داده نخواهد شد.

تاریخ و محل امتحانات بعداً از طریق نامه به‌اطلاع متقاضیان واجد شرایط خواهد رسید.

فرم درخواست شغل کتابداری

اینجانب ..... متولد سال ..... دارای شماره شناسنامه .....
صادره از ..... ساکن شهرستان ..... که دانشجو
دیپلم
فوق دیپلم
لیسانس
در رشته ..... میباشم . تقاضای شرکت در امتحانات‌استخدامی شغل کتابداری را مینمایم .
تاریخ:
نشانی دقیق محل سکونت :

امضاء

آگهی خلاصه رای غیابی

به مهناوی دوم اخراجی فضل‌اله صلاحی که محل اقامت او آبادان ، سه لین ۱۳ کوچه سجادی ، پلاک ۱۷ ، تعیین‌گردیده وفعلا مجهول‌المکان میباشد ، اعلام میگردد بموجب رای غیابی شماره ٤۰ـ۲ر٤ر٥٤ دادگاه عادی غیر سازمانی نیروی دریائی شاهنشاهی به اتهام فرار از خدمت باستناد قسمت اول بند الفماده ۳٥٦ اصلاحی قانون دادرسی و کیفر ارتش بسال حبس جنحه‌ای محکوم گردیده است و هرگاه قبل از حصول مرور زمان دستگیرو یا شخصا حاضر شود برابر ماده ۲٦۳ قانون‌دادرسی‌و کیفر ارتش حکم صادره به او ابلاغ و تا پنج روز از تاریخ ابلاغ حق اعتراض وتقاضای رسیدگی مجدد در این دادگاه را خواهد داشت .

م‌الف ۸٤۳٤

رئیس دادگاه عادی غیر سازمانی نیروی دریائی شاهنشاهی
آ ـ ۲۳۲۲٥

آگهی مناقصه شماره ٥۱

نیروی هوائی شاهنشاهی تعدادی قفل ولولا و دستگیره مورد نیاز خود را از طریق مناقصه خریداری مینماید، داوطلبان شرکت در مناقصه میتوانند پس از پرداخت مبلغ ٥۰۰۰ ریال بحساب ۱۲۰۱ دارائی نیروی هوائی در بانک مرکزی ایران به ستاد فرماندهی نیروی هوائی (خیابان فرح آباد ژاله) مراجعه و باارائه فیش بانکی برگ شرائط دریافت و پیشنهادات خود را بر طبق مفاد مندرج در برگ شرائط تنظیم نموده و تاساعت ۱۳روز یکشنبه ۱۲ر۰٥٤ بدفتر دبیرخانه ستاد فرماندهی نیروی هوائی تسلیم نمایند .

م‌الف ۸٤۲۷

نیروی هوائی شاهنشاهی

آگهی مزایده

بانک‌بیمه ایران اشیاء زیر راازطریق مزایده بفروش میرساند:

۱ـ ۱۸۳ صندوق لامپ‌هلکس ساخت‌هلند.
۲ـ۲۷ صندوق اطوبرقی ساخت هلند.
۳ـ٤ صندوق آب میوه‌گیری ساخت آلمان.
٤ـ۳۰ صندوق دوچرخه رودستر ساخت چکسلواکی که شامل ۳۰۰ دستگاه میباشد.
٥ـ پنج دستگاه‌تریلی کمپرسی ٥تن ساخت‌آمریکا.

متقاضیان میتوانند برای بازدیدو گرفتن مشخصات کالا و همچنین اطلاع از شرایط مزایده همه‌روزه ازساعت ٥ر۷الی ۱۳ به‌اداره حقوقی این‌بانک مراجعه نمایند.

مزایده در روز چهارشنبه ۸ مردادماه‌ساعت ۱۲درادارہ حقوقی بانک بیمه‌ایران واقع درخیابان سعدی شمالی بعمل خواهدآمد . بانک دررد‌ویاقبول پیشنهادات رسیده مختار است.

آ ـ ۲۳۳۳۰

آگهی مزایده نوبت سوم

دانشگاه‌تهران شش دستگاه هوا دهنده وسائل تهویه مطبوع ساخت کارخانه وستینگهاوس را ازطریق مزایده به فروش میرساند، داوطلبان خرید میتوانند برگ‌شرایط و مشخصات مزایده را ازاداره اموال دانشگاه واقع درخیابان ۲۱آذر خیابان رهنما دریافت‌واز ساعت ۸تا۱۲ روزهای‌اداری لوازم مذکور را درسازمان مرکزی دانشگاه بازدید نمایند وپیشنهادات خودرابا‌ذکر حداکثر قیمت در پاکت لاکو مهر شده تاآخر وقت‌اداری روز شنبه ۱۸ر۰٥٤ بدفتر دبیرخانه دانشگاه واقع‌درخیابان شاهرضا تسلیم‌ورسید دریافت دارند پیشنهاد رسیده درساعت ۱۰صبح روز یکشنبه ۱۹ر۰٥٤ در کمیسیون مزایده بازوقرائت خواهدشد. حضور پیشنهاد دهندگان درجلسه مزایده آزاداست.

امور عمومی دانشگاه تهران

اطلاعیه

قابل توجه مالکین محترم اراضی مشجر و باغات واقع در محدوده جدید اداره اراضی شمیران

چون طبق مقررات تبصره ٥ ماده۲۱٤ قانون مالیات‌های مستقیم مالکین اراضی بایری که تبدیل بباغ شده یا می‌شوند مکلفند درتیر ماه هر سال اظهارنامه طبق نمونه تهیه شده از طرف وزارت امور اقتصادی و دارائی تسلیم نمایند و در صورت عدم تسلیم اظهارنامه در موعد مقرر در آن سال مشمول جریمه‌ای معادل ۲۰ درصدمالیاتی که با فرض بایر بودن زمین به آن تعلق میگیرد خواهند شدلذا کلیه مالکین اراضی مشجر و باغات میتوانند قبل از انقضاء مهلت قانونی جهت تنظیم و تسلیم اظهارنامه و کسب هرگونه اطلاع و راهنمائی لازم در این مورد باداره اراضی بایر شمیران واقع در خیابان میرداماد ـ نبش رازانی شمالی تلفن ۷۷٥۰۷٤ مراجعه‌فرمایند.

اداره کل امور اقتصادی ودارائی‌استان‌مرکزی

م‌الف ۷۹۱٦

پذیرش هنرجودر آموزشگاه همافری نیروی هوائی شاهنشاهی

آموزشگاه همافری نیروی هوائی شاهنشاهی‌از دیپلمه های ریاضی ، طبیعی و دیپلم هنرستان (برق الکترونیك) که حداکثر سن آنها ۲٤ سال (برای کسانی که خدمت زیر پرچم را انجام داده‌اند ۲٥سال تمام) باشد و دارای سلامت جسمانی کامل بوده و از عهده آزمایش استعداد مربوطه برآیند برای دوره دو ساله این آموزشگاه هنرجو می‌پذیرد .

حقوق و مزیا :

هنرجویان در مدت تحصیل درایران‌شبانه‌روزی بوده و هزینه آنان بعهده نیروی هوائی می باشد و ماهیانه در سال یکم ۱۰٥۰۰ ریال و در سال دوم ۱۱۷٥۰ ریال دریافت خواهند کرد . هنرجویان پس‌از طی دوره تحصیل بدرجه همافر سومی مفتخر واولین حقوق و مزایای آنان ۳٥٤۸۰ ریال و در صورتی که در خارج‌ازمرکز خدمت نمایند ٤۹۷٦۰ریال خواهد شد.

همافران از مزایائی نظیر طی دوره‌های‌تخصصی خارج ازکشور ، پاداش سالیانه ،پس‌انداز تامین‌آتیه که در مدت سی سال خدمت بالغبر ۲۷٦۰۰۰۰ ریال میگردد بهره‌مند میگردند ، خانه های سازمانی‌ودرمان رایگان و استفاده از فروشگاه های ارتشی با تخفیف قابل ملاحظه نیز قسمتی از مزایای خدمتی آنان خواهد بود .

داوطلبان برای استفاده از موقعیتو ثبت‌نام‌همه روزه باستثنای پنجشنبه ها و تعطیلات رسمی بادر دست داشتن مدارك تحصیلی و فتوکپی آن و عین شناسنامه ازساعت ۷ صبح‌تا دو بعداز ظهر درتهران بفرماندهی‌آموزشهای هوائی خیابان‌دماوند (تهران‌نو) ایستگاه فرودگاه و در شهرستان ها به پایگاه ها و ایستگاه ها، هوائی یا مراکز کاریابی وزارت کار و امور اجتماعی مراجعه نمایند .

م الف ، ٥٥٥٤

نیروی هوائی شاهنشاهی

آگهی پذیرش دانشجو برای دوره‌های فوق لیسانس دانشکده کشاورزی دانشگاه تهران

دانشکده کشاورزی دانشگاه تهران درنیمسال اول سال تحصیلی ٥٥ـ٥٤ برای رشته های : آبیاری‌و آبادانی ، اقتصاد کشاورزی، اصلاح نباتات باغبانی بیماریهای گیاهی ، حشره شناسی کشاورزی ، خاك شناسی ، دامپروری ،زراعت، صنایع کشاورزی،ماشین های کشاورزی ،هواشناسی وئیدرومتئورولژی طبق آئین‌نامه تحصیلات فوق لیسانس مصوب هفتصدو پنجاهمین جلسه مورخ ۲٦ر۳ر٥۳ و کمیسیون منتخب مورخ ٦ر٥ر٥۳ شورای دانشگاه تعدادی دانشجو از طریق مسابقه ورودی میپذیرد :

شرایط پذیرش

۱ـ دارا بودن درجه لیسانس یا بالاتر از دانشگاه ها و موسسات آموزش عالی داخلی یا خارجی مورد قبول دانشگاه‌تهران در یکی از رشته های کشاورزی .

تبصره ـ فارغ‌التحصیلان دانشکده های دامپزشکی میتوانند‌دررشته دامپروری و فارغ‌التحصیلان هواشناسی (باکهاد کشاورزی عمومی) میتوانند در رشته هواشناسی‌کشاورزی و ئیدرومتئورولژی‌ثبت نام نمایند .

۲ـ توفیق در امتحان زبان خارجه (انگلیسی ـ فرانسه ـ آلمانی) .
۳ـ توفیق در امتحانات مواد اختصاصی و مصاحبه
٤ـ مجاز بودن به ادامه تحصیل از لحاظ قوانین ومقررات عمومی کشور از جمله قانون خدمت وظیفه عمومی .
٥ـ عدم اشتغال به تحصیل در دانشگاه ها و یا موسسات آموزش عالی (روزانه یا شبانه)

مدارك لازم برای ثبت نام

۱ـ اصل و فتوکپی دانشنامه یا گواهینامه موقت لیسانس یامدارک بالاتر .
۲ـ اصل ریز نمرات لیسانس با قید میانگین کل وفتوکپی آن
۳ـ سه قطعه عکس ٤ × ۳
٤ـ یک برگ رونوشت یا فتوکپی شناسنامه
٥ـ اصل و فتوکپی دفترچه پایان خدمت عمومی یا معافیت‌دائم
٦ـ فیش بانکی مبنی بر پرداخت مبلغ کمهزار ریال به حساب بانکی شماره ۱۰۸٤ دانشگاه تهران در بانک مرکزی (در شعبه‌بانک ملی نیز قابل پرداخت است) .

داوطلبان میتوانند از تاریخ ۲٥ر٥ر٥٤ لغایت ۲۹ر٥ر٥٤ازساعت۸ونیم تا ۱۲ به اداره خدمات آموزشی و دانشجوئی دانشکده کشاورزی دانشگاه تهران واقع در کرج مراجعه و ثبت‌نام نمایند.

از کلیه داوطلبان در ساعت ۹ صبح روز ٤ر٦ر٥٤ امتحان‌زبان خارجه به عمل خواهد آمد و امتحان کتبی مواد تخصصی قبول شدگان زبان خارجه کلیه رشته ها از ساعت ۹ صبح روز۷ر٦ر٥٤ در گروه مربوطه انجام خواهد شد .

تذکر : به دانشجویان رشته هواشناسی کشاورزی وئیدرو ـ متئورولژی که متعهد شوند پس از فراغت از تحصیل به استخدام سازمان هواشناسی کل کشور درآیند در سال اول‌ماهانه ۹۰۰۰ ریال کمک هزینه پرداخت و میزان این کمک با پیشرفت تحصیل‌آنان افزایش خواهد یافت . شهریه تحصیلی این دانشجویان‌نیزازطرف سازمان هواشناسی کل کشور پرداخت خواهد شد . برای کسب اطلاعات بیشتر به گروه آبیاری و آبادانی دانشگاه تهران واقع در دانشکده کشاورزی کرج مراجعه شود .

م‌الف ۷٤۷۷

دانشگاه تهران
آ ـ ۲۱۸۲۹

نیروی دریائی شاهنشاهی

آگهی استخدام جهت خلبانی هلیکوپتر نیروی دریائی شاهنشاهی

نیروی دریائی شاهنشاهی جهت تکمیل کادر افسری خلبانی هلیکوپتر تعدادی دانشجو از طریق معاینات پزشکی ومصاحبه باشرایط‌وامتیازات زیر استخدام مینماید .

الف : شرایط

۱ـ تابعیت دولت شاهنشاهی ایران
۲ـ متدین‌بیکی‌ازادیان(اسلام.مسیحی کلیمی .زرتشتی)
۳ـ دارا بودن دیپلم کامل متوسطه‌در یکی از رشته های ریاضی یا طبیعی
٤ـ داشتن حداقل سن ۱۷ سال و حداکثر ۲٤ سال (برای کسانیکه خدمت زیر پرچم را انجام داده‌اند ۲٥ سال)
٥ـ داشتن صحت مزاج به تائید بهداری نیروی هوائی شاهنشاهی (حداقل‌قدبایستی ۱٦۱ سانتیمترباشد)
٦ـ نداشتن پیشینه بد
۷ـ نداشتن همسروافراد تحت‌تکفل

ب: حقوق و مزایا

۱ـ دانشجویان پس از احرازموفقیت در معاینات پزشکی و مصاحبه‌استخدام سپس جهت فراگرفتن زبان به مرکز آموزش زبان نیروی دریائی شاهنشاهی اعزام و پس از طی دوره آموزش زبان به کشور امریکا اعزام میگردند .
۲ـ داوطلبین در طول‌مدت تحصیل‌در مرکز زبان شبانه‌روزی بوده و هزینه زیست و پوشاك آنان توسط ارتش شاهنشاهی تامین میگردد .
۳ـ دانشجویان بلافاصله پس از استخدام در مدت‌اقامت‌درایران ازحقوق ماهیانه ۹۲٦۰ ریال و درخارج ازکشور علاوه بر مبلغ فوق از فوق‌العاده روزانه بارز خارجی استفاده خواهند نمود .
٤ـ دانشجویان پس از تکمیل دوره وموفقیت در سال سوم‌تحصیلی‌دانشگاه بدرجه ناوبانیومی مفتخر میگردند .
٥ـ به فارغ‌التحصیلان در نیمه اول‌و آخر سال برابر حقوق ماهانه پاداش تعلق میگیرد .
٦ـ فارغ‌التحصیلان از مزایای‌فراوان نظیر پس‌انداز تامین آتیه بانك سپه‌که در صورت ۳۰ سال خدمت با توجه به مبلغ پس‌انداز و مبلغ معادل آن که بلاعوض از بودجه وزارت جنك اضافه بعلاوه بهره مربوطه وام مسکن‌باشرایط مناسب ، استفاده ازخانه‌های سازمانی، درمان رایگان خود و خانواده تحت‌تکفل و خرید از فروشگاههای‌ارتش باتخفیف قابل ملاحظه و غیره بهره‌مند میشوند.

ج: مدارك مورد نیاز

۱ـ یکبرگ فتوکپی دیپلم
۲ـ دو برگ فتوکپی شناسنامه
۳ـ٤ قطعه عکس ٤ × ٦

داوطلبین جهت کسب اطلاعات بیشتر وثبت‌نام‌میتوانند همه روزه باستثنای‌روزهای‌پنجشنبه وایام تعطیل از ساعت ۷ الی ۱۲ به معاونت‌پرسنلی نیروی دریائی شاهنشاهی واقع در خیابان‌سپهبد زاهدی جنب مسجد الرحمن مدیریت استخدام‌دانشجویان مراجعه نمایند.

م‌الف ۸٤٤٥

نیروی دریائی شاهنشاهی

آگهی استخدام درهواپیمائی نیروی زمینی شاهنشاهی

«بعلت استقبال زیاد جوانان کادر همافری و درجه داری هوانیروز تکمیل گردیده استو در سال ٥٤ این دواستخدامی مورد نیازنیست

زندگی بهتر

افتخار بیشتر

آینده‌ای مطمئن درانتظار جوانان ایرانی

هواپیمائی نیروی زمینی شاهنشاهی‌امکانات تحصیلی شما را با بهترین وجهی فراهم‌نموده و از هم اکنون شما را باداشتن مدارك‌تحصیلی مشروحه زیر استخدام مینماید استخدامیان واجد شرایط پس از طی دوره های تخصصی وکارآموزی در ایران برای دوره های‌تکمیلی فنی و خلبانی بکشور آمریکا اعزام میگردند .

الف : شرایط عمومی

۱ـ تابعیت دولت شاهنشاهی ایران
۲ـ متدین بودن به‌یکی از ادیان «اسلام، مسیحی، کلیمی،زرتشتی ».
۳ـ دارا بودن گواهنامه ششم متوسطه ریاضی ، طبیعی ،ادبی ،برای داوطلبین افسری‌جزءخلبانی ،گواهنامه ششم متوسطه ریاضی ،طبیعی ،فنی،«برق ومکانیك» برای همافری، قبولی چهارم متوسطه «ریاضی، طبیعی، ادبی » برای داوطلبین ستوانیاری خلبانی وگواهینامه سوم‌متوسطه برای آموزشگاه گروهبانی.
٤ـ سن داوطلبین افسری خلبانی از۱۷ تا۲٤ وهمافر فنی از ۱۸ تا۲٤ و ستوانیاری خلبانی از ۱٦ تا ۲٤ و درجه‌دار از۱٥ تا۲٤ سال‌برای اشخاصی که‌پرك خاتمه خدمت سربازی دارند حداکثر سن تا۲٥ سال میباشد.
٥ـ نداشتن پیشینه‌بد.
٦ـ داشتن صحت مزاج وتناسب اندام‌طبق گواهی بهداری نیروی زمینی شاهنشاهی.
۷ـ سپردن تعهد خدمت درارتش شاهنشاهی .
۸ـ قد داوطلبین از ۱٦۰ سانتیمتر ببالا.
۹ـ نداشتن عیال وتحت‌تکفل.

ب: داوطلبین افسری جزء خلبانی:

مدت تحصیل درآموزشگاه افسری جزء خلبانی یك سال وبطور شبانه‌روزی بوده‌وکلیه مخارج دانش‌جویان‌به عهده ارتش شاهنشاهی خواهدبود .دانشجویان در مدت تحصیل ۱۰۷٥۰ ریال وپس‌از شروع اولین پرواز ۱۱٥۰۰ ریال وپس‌ازنیل‌به‌درجه‌افسری خلبانی از۲۲٥۴۰ریال‌حقوق‌و مزایا استفاده‌خواهندکرد‌وترفیعات‌بعدی‌آنان‌طبق مقررات، قانون استخدام نیروهای مسلح‌شاهنشاهی خواهدبود ضمنا در صورت خدمت درخارج از مرکز حداکثر مبلغ ۳٤۰٤۰ ریال دریافت خواهند نمود.

پ : داوطلبین ستوانیاری خلبانی

مدت تحصیل درآموزشگاه ستوانیاری خلبانی دو سال وبطور شبانه روزی بوده‌وکلیه مخارج هنرجویان‌به عهده‌ارتش شاهنشاهی خواهدبود هنرجویان قبل‌از پرواز ماهانه ٦٥۰۰ ریال‌وپس‌از شروع‌اولین پرواز ٥۷٥۰ ریال‌و پس‌از نیل بدرجه ستوانیار سوم خلبان مبلغ ۲۸٤۷۰ریال که بعرور افزایش خواهدیافت دریافت خواهندداشت‌اضافه حقوق و مزایای آنهابطبق مقررات قانون استخدام نیروهای مسلح شاهنشاهی خواهدبود ضمنا درصورت خدمت در خارج از مرکز حداکثر مبلغ ۳۷۱۹۰ ریال دریافت‌خواهند نمود.

ت: داوطلبین آموزشگاه درجه داری (عادی)

۱ـ مدت تحصیل در آموزشگاه درجه‌داری یکسال وبطور شبانه‌روزی‌بوده‌و کلیه‌مخارج دانش آموزان بعهده ارتش شاهنشاهی خواهدبود دانش آموزان درمدت‌تحصیل مبلغ ٦٥۰۰ ریال وپس‌از نیل بدرجه گروهباندومی مبلغ ۱۲٥۰۰ ریال‌که بمرورافزایش خواهدیافت دریافت خواهند داشت واضافه حقوق‌و مزایای آنان طبق مقررات قانون استخدام نیروهای مسلح‌شاهنشاهی خواهدبود ضمنا در صورت خدمت درخارج از مرکز حداکثر مبلغ ۲۰٦٦۰ ریال دریافت خواهند نمود.

ث: به فارغ‌التحصیلان سالیانه تا میزان‌دو برابر حقوق ماهانه بعنوان پاداش در آخرسال پرداخت میگردد .

ج: فارغ‌التحصیلان از مزایای بمیاری ،نظیرپس‌انداز مسکن ،تامین‌آتیه بانك سپه‌که برای دوران خدمت ۳۰ ساله‌باتوجه به‌مبلغ پس‌انداز و مبلغ معادل‌آن که‌بلاعوض از بودجه وزارت جنك اضافه وبعلاوه بهره مربوطه.

وام مسکن‌بانك سپه، استفاده ازخانه‌های سازمانی باتوجه به‌برنامه‌افزایش سالیانه خانه‌سازی برای پرسنل هر سازمان عمومیت خواهد داشت . درمان رایگان خود وخانواده تحت‌تکفل وخرید از فروشگاه های ارتش با تخفیف قابل‌ملاحظه وغیره بهره‌مند میشوند داوطلبین‌برای ثبت‌نام وکسب‌اطلاعات بیشتر میتوانند همه‌روزه باستثنای پنجشنبه وجمعه وایام تعطیل ازساعت ۷ الی ۱٤ درتهران به پادگان باغشاه خیابان کاشان دایره استخدام و روانسنجی هوانیروز و در شهرستان هابه اکیپ های استخدامی در دژبانی و شهرستان‌هائی‌که دژبانی ندارند بژاندارمری محل مراجعه نمایند.

م‌الف ۷۳۷۳

هواپیمائی نیروی زمینی شاهنشاهی

نیازمندیهای اطلاعات تلفنی آگهی می‌پذیرد

۳۱۱۲۲۴-۳۱۱۲۲۵-۳۱۱۲۲۷
۳۱۱۲۲۹-۳۱۱۲۳۰-۳۱۲۴۱۳

اثاثیه

فروش دست‌دوم
بفروش میرسد
سرویس‌کامل نهارخوری‌وسالن پذیرائی بفروش میرسد.
تلفن ۸۸۵۰۲۱
آ ـ ۱۰۵۴۳

لباسهای خارجی نو ودست‌دوم فروشی تلفن ۶۳۶۲۳۰
۱ـ۲ آ ـ ۱۰۶۹۷

تعداد محدودی اجناس والسه ایتالیایی وارد و بفروش می رسد بهلوی خیابان‌امانیه‌شماره ۶۰ تلفن ۸۹۴۲۶۱ از ساعت۳ تا۷ بعدازظهر مراجعه شود .
آ ـ ۱۰۶۰۰

گیتار فندرمدل تدلکستر ۷۴
بفروش میرسد ۸۲۸۴۹۳
آ ـ ۱۰۶۸۳

خرید

بازرگانی فرش‌گیهان
۸۳۰۹۰۴ و ۸۲۳۷۷۶
خریدار نقدی همه رقم فرش کهنه‌ونو جهت صادرات‌وروزولت میدان ۲۵ شهریور .

گالری‌فرش

شایان ۶۶۱۰۶۹
بهترین خریدار هر نوع قالی و قالیچه کهنه ونو

ایران فرش ۷۷۴۹۷۲
فرشهای کهنه وسایر نوازمنزل بهر مبلغ نقدا بیشتر ازسایرین خریداریم تلفن ۷۷۷۰۲۵

فروشگاه‌استار۹۲۶۴۰۲۱
خریدار یخچال برقی و نفتی‌تلویزیون‌فرش‌وغیره

فروشگاه آریا ۹۲۹۳۹۳
خرید فرش سایرلوازم منزل
۱ـ۲۶ آ ـ ۸۵۰۷

جهان کالا ۹۲۵۴۵۸
خریدار یخچال تلویزیون و لوازم منزل شما

فرش محسن
خریدار فرش کهنه و تعویض با فروش نو ـ کریمخان زند
تلفن ۸۲۲۶۹۲
۱ـ۳ آ ـ ۱۰۶۸۰

شستشوی میل وفرش

دوراکلین سرویس،امریکا خشکشوئی مبلمان‌موکت فرش تشک اتومبیل در محل مطابق با آخرین تکنیک متداول آمریکا گرانترمطمئن‌تر۸۴۰۶۸۳ و ۸۴۸۳۹۶ و ۸۴۸۳۹۵

آمریکن‌سرتیفاید
هوم‌سرویس ،خشکوشی مبلمان فرش موکت پرده با آخرین تکنیک امریکائی در محل
۷۵۴۸۱۲ و ۷۵۸۴۹۶

خشکشوئی مبلمان ادیب
یکدست ۵۰ تومان
خشکشوئی پرده پارچه وکرکره بانصب‌مجانی ۹۵۶۵۶۵

شرکت ایران پالاگر
شستشوی فرش، موکت،مبلمان پرده و تشک اتومبیل با مواد منحصر بفرد در محل .
۷۵۵۷۷۹ و ۷۵۷۳۶۹

کارخانه قالیشوئی ادیب
۹۵۶۵۶۵
۹۵۸۹۵۰ و ۹۵۲۴۵۴

قالیشوئی رضوان
۳۵۲۶۸۷

کلین سرویس
خشکشوئی میل فرش موکت با دستگاه وپرده بانصب مجانی
۹۵۲۵۴۶

آناهیتاسرویس‌بزرگترین
خشکشوئی مبلمان فرش موکت پرده در محل ۷۹۵۳۰۷

آریو انگلیش سرویس
خشکشوئی
مبلمان ـ موکت ـ فرش پرده و تشک اتومبیل‌در محل
تلفن ۸۴۳۸۴۵

کارخانه قالیشوئی بیوک
تلفن۹۵۲۹۹۱۵و۹۷۷۱۱۸

کارخانه قالیشوئی
فردممتاز ۶۶۳۸۰۳

کارخانه‌قالیشوئی‌اطلس
تلفن ۹۵۲۵۴۶ و ۹۷۵۴۳۰

تعمیرات

تلویزیون
تعمیرگاه تلویزیون الکترون با تائیدوزارت‌کار۷۶۳۶۸۲
تعمیرتلویزیونهای R.C.A-R.T.I شاوب‌لورنس فیلیپس سیرا تلفونکن وسایر مارکها سرویس مجهز سیار درشهروشمیرانات

SCHAUB-LORENZ
شاوب‌لورنس
سرویس فوری۸۸۳۲۶۲

تعمیرگاه مجاز شماره ۱۱
شاوب لورنس
سرویس سیار فوری برای کلیه نقاط تهران و شمیرانات
تلفنهای ۶۶۷۱۷۱ ـ ۶۶۹۵۱۴ ـ ۴۲۷۳۳
SCHAUB-LORENZ

تعمیرگاه مجاز
آر.تی.آی
آر.سی.آ
۳۱۳۲۷۸ ـ ۳۱۳۲۶۴

تعمیرگاه‌فیلیپس‌سرویس
تلویزیون تلفن۳۱۶۶۱۵

کولر
نصب و سرویس کولر کانال کشی فوری
تلفن ۷۹۳۸۹۷

کانال کشی،تهویه،کولر نصب و سرویس فوری
شرکت ۶۲۱۴۴۸
کارگاه ۷۹۶۱۰۳

سرویس و نصب کولر ۷۵۴۴۹۳

سرویس کولر فوری
۴۷۷۹۹

راهنمای سرویس
ارنست
درسراسرتهران
۹۶۲۰۴۵
از ساعت ۷½ صبح تا ۷½ بعدازظهر

لوازم یدکی
مرکز پخش لوازم یدکی کولر آبی
تلفن ۹۷۷۴۲۳ و ۹۷۳۲۰۸

شوفاژ
طرح‌واجرا، تهویه،کولر شوفاژ ،برق ،سرویس و نگهداری شبانه روزی
شرکت ۶۲۱۴۴۸
کارگاه ۷۹۶۱۰۳

نصب شوفاژ لوله‌کشی ساختمان شرکت شامیلا ۸۲۱۶۶۰ و ۸۳۰۶۸۹

سرویس و نصب و نگهداری‌شوفاژ- تهویه
مطبوع تلفن ۷۷۰۴۳۸

یخچال
تعمیرگاه سید حسین
تعمیر همه‌نوع‌لباسشویی یخچال‌آبکرمکن۸۸۲۴۳۸

تعمیرگاه‌یخچال‌فریجیدر
اثاث یدکی موجود۸۴۸۷۵۶

تعمیر یخچال و شوفاژ فوری تلفن ۵۳۷۲۴۹

تعمیریخچال فریژیدر ۸۳۹۲۲۵

فروش اتومبیل

رنجرور برای فروش موجود است از ساعت ۴ تا ۸ بعدازظهر با تلفن ۸۷۳۹۰۲ تماس بگیرید

بی.ام.و ۲۰۰۲ مدل۷۵
باشرایط مناسببفروش میرسد
تلفن ۸۴۴۹۷۲

ب.ام.و۲۰۰۲ مدل ۷۱ تمیز با دو حلقه یخشکن و بیمه بدنه‌تا ۵۰ هزار تومان بعلت مسافرت بفروش میرسد تلفن ۸۳۹۱۷۷
آ ـ ۱۰۵۵۱

ب ام و ۲۰۰۲ مدل ۷۵
نو بدون‌واسطه ترانزیت
تلفن ۹۲۱۷۸۰

پژو استیشن ۵۰۴
پژو استیشن ۵۰۴ مدل ۷۲ کمرک نشده بدون واسطه بفروش میرسد از ۴٫۵ بعداز ظهر الی ۷ بعدازظهر تلفن ـ ۸۵۸۲۴۱
۱ـ۲ آ ـ ۷۳۷۹

انواع پیکان ۵۴ موجود
نقد واقساط باسود بانگی شاهرضا چهارراه پهلوی‌نبش رازی اتومبیل بی‌ام‌و

فقط انواع پیکان ۵۴
۷۵۹۴۱۹

پیکان دولوکس آخر۵۲
رنگ قرمز کیلومتر ۳۲۰۰۰ با ۱۵ هزار تومان بدهی‌واگذار میشود تلفن ۸۴۳۴۹۵
۱ـ۲ آ ـ ۱۰۶۱۶

پیکان ۵۲ کارگر ۲۰ هزار کیلومتر بسیار تمیز دزدگیر ـ ۳۱۵۰۰ تومان تلفن ۷۶۳۶۲۳
آ ـ ۱۰۵۹۸

پیکان ۵۳ ـ ۲۵ هزار کیلومتر کارکرده بسیار مرتب ۳۶ هزار تومان تلفن ۸۸۶۲۱۲
۱ـ۳ آ ـ ۱۰۶۰۵

پیکان مدل ۴۸ بدون واسطه بفروش میرسد تلفن ۹۲۲۰۷۶
۱ـ۲ آ ـ ۱۰۶۲۰

یکدستگاه پیکان دولوکس ۵۳ تمیز و مرتب قیمت ۳۵ هزار تومان فوری فروشی تلفن ـ ۹۵۹۳۰۶ازساعت۴تا۶بعدازظهر
آ ـ ۹۱۸۴

فقط هیلمن ۷۵ موجود
۷۵۹۴۱۹
۱ـ۴۲ آ ـ ۸۵۱۶

هیلمن نقد و اقساط
۶۶۶۶۷۴

فولکس‌وارینت ۱۶۰۰ مدل ۷۲
بفروش میرسد تلفن ۸۷۴۱۲۸
۱ـ۲ آ ـ ۱۰۴۹۰

فولکس‌واگن K 70L مدل۷۱
۴درموتور جلو رادیودار با رادیو و پخش صوت و شیشه کرمکن عقب رنگ مسی متالیک دروضع عالی و تمیز مقطوع۴۵ هزار تومان تلفن ۷۵۱۰۳۵
۱ـ۳ آ ـ ۱۰۶۲۸

پژو۷۵سفارشی‌مخصوص‌گمرک ونمره شده فروشی ۹۳۲۰۶۷
آ ـ ۱۰۵۵۵

پژو ۴۰۴ مدل ۶۸ تودوزی مشکی چرمی بارادیو پخش استریو خیلی‌تمیزتلفن۶۸۲۳۴۵
۱ـ۲ آ ـ ۱۰۶۳۴

مزدا ۹۲۹ سال ۷۴
چهاردرب ، رنگ متالیک ، کولر ، رادیو بانمره‌مقطربفروش میرسد . نشانی : خیابان میرداماد خیابان رازانی‌جنوبی کوچه مرجان ـ شماره ۵۴
۱ـ۲ آ ـ ۷۳۶۵

بنز ۲۲۰ مدل ۷۰ گمرک شده بدون نمره تلفن ۷۵۵۸۶۷
۱ـ۳ آ ـ ۱۰۴۴۹

ماشین بی‌ام و ۲۰۰۲ توربو مدل۷۴بارادیو پخش‌الکترونیک آ.م.وافـام بلاپونکت بسیار تمیز بقیمت خیلی مناسب بعلت مسافرت بفروش‌میرسدباتلفنهای ۶۵۰۶۸۷ و ۶۵۶۹۶۰ تماس بگیرید .
۱ـ۳ آ ـ ۳۱۲۲

ماشین بنز ۶۰۸ و۸۰۸
فروشی تلفن ۹۷۷۹۰۷
۱ـ۲ آ ـ ۱۰۶۵۵

بنز کامیونت ۵۰۸ مدل ۵۲ با کارماهی ۷۵ هزار ریال‌بفروش میرسد تلفن ۹۷۴۴۹۳
۱ـ۳ آ ـ ۱۰۶۹۵

آلفارمئوولوچه
مدل ۶۵ موتورتازه‌تعمیرفروشی ۷۵۴۸۷۵ و ۷۶۴۲۳۵ عارف
۱ـ۲ آ ـ ۱۰۶۶۶

دوج ۷۵
دنده اتوماتیک فرمان‌هیدرولیک رنگ سبز متالیک نمره نشده گمرک پرداخت شده تلفن ـ ۸۴۵۹۱۵
۱ـ۲ آ ـ ۱۰۶۰۹

یکدستگاه تریلرکشاک مدل ۷۰دروضع بسیار خوب‌بفروش میرسد اول مجیدیه شرکت پاسارگاز تلفن ۸۵۳۰۰۹
۱ـ۲ آ ـ ۱۰۵۲۲

رنولت ۷۲ موتورنو گمرکنشده بفروش میرسد تلفن ۸۷۲۴۳۱
۱ـ۲ آ ـ ۱۰۵۷۵

کامیون بنز ۶۹ فروشی
تلفن ۷۹۰۱۱۴

دودستگاه شورولت ایمپالامدل ۷۵ بدون واسطه فروشی تلفن ۸۷۷۲۳۸
آ ـ ۷۲۱۳

یکدستگاه موتورسیکلت هوندا ۳۵۰ تریل رنگ قرمز متالیک مدل ۷۱ بسیار تمیز فوری بفروش‌میرسدتلفن۸۲۱۰۱۵ـ۱۸
۱ـ۳ آ ـ ۱۰۶۰۷

آریا ۵۱ و پژو ۴۰۴ مدل ۷۲ بفروش میرسد تلفن ۷۶۷۸۴۶
۱ـ۲ آ ـ ۱۰۴۸۸

فورد پنیتو مدل ۷۴ سفارشی طلائی متالیک ـ کولر ـ سقف چرمی رینگ پهن فابریک ـ رادیو فابریک ـ برف آبکن شیشه عقب و سپرهای بلند ـ قیمت ۸۵۰۰۰ تومان تلفن ـ ۷۷۰۸۸۸

یکدستگاه شورلت ویگا ۷۵ تمام اتوماتیک شیشه‌نیمه‌رنگی‌دارای کولر پخش‌صوت تازه نمره‌شده فورا فروشی ۵۲۹۷۶۹
آ ـ ۱۰۶۷۰

فوردکاپری ۷۰ تمیز فروشی تلفن ۶۲۳۶۵۳ از ۴تا۸
۱ـ۲ آ ـ ۱۰۶۶۹

اپل رکورد مدل ۷۲ چهاردرب پارادیو مقطوع ۲۸۵۰۰ تومان تلفن ۶۵۶۴۳۳
آ ـ ۱۰۶۵۷

آلفارمئو
جی‌تی ۶۷ پارادیو پخش و پرژکتورگازی رنگ قرمز ۲۶ هزار تومان تلفن ۹۲۰۴۲۸
آ ـ ۱۰۷۰۳

فوردکاستوم ۵۰۰ آمریکائی ۸سیلندر مدل ۶۹ دو درب دنده‌ای باکولرخیلی تمیز نقد ۴۳ هزار تومان ۳۴۸۲۵۳
۱ـ۲ آ ـ ۱۰۷۰۷

موستانگ ۶۵ رنگ سرمه‌ای کاملا سالم مقطوع ۳۰ هزار تومان ۷۸۴۲۳۱
۱ـ۲ آ ـ ۱۰۶۹۲

فورد موستانگ ۶۹قیمت ۴۵ هزار تومان تلفن ۶۳۸۷۴۶

فورد کاپری سفارشی امریکا مدل ۷۴ رنگ لیموئی‌سقف‌چرمی‌مشکی فروشی تلفن ۹۷۵۶۹۹

لندرومدل ۶۴ مونتاژ خارج خیلی تمیز بفروش میرسد از ساعت ۱ الی ۲ بعدازظهر با تلفن ۸۴۵۷۸۴ تماس گرفته شود .
آ ـ ۷۷۴۱

اپل ۶۷ تمیز تلفن ۴۷۲۲۴

فروشگاههای اتومبیل

پیکان نو اماده نقد و اقساط شاهرضا چهارراه‌گرگان۱۰۶۸

برای اتومبیل شما

سقف چرمی
اتومبیل‌منصور
برای گرما و سیما و زیبائی سقف اتومبیل خود را چرمی نمائید در ساعت ورزش مسندلی بهلوی مقابل پارک سامی تلفن ۶۸۳۶۳۹

کرایه

اتولوکس
اتومبیلهای تشریفاتی با راننده برای داخل و خارج از تهران میدان فردوسی تلفن ۸۲۱۲۷۰ و ۸۲۶۶۰۵

کاسپین‌تاکسی سرویس
کرایه اتومبیلهای تشریفاتی با راننده مرخ‌شمالی پالیزی ۱۴۵
تلفن۷۷۷۱۱۰و۷۷۸۰۹۰

اتوآسیا
اتومبیل کرایه باراننده وبدون راننده در ۲۴ ساعت درخدمت شماست‌تلفن۷۵۴۹۸۰و۷۵۱۶۲۰

کمان‌سرویس تاکسی
درتمام مدت ۲۴ ساعت با مجهزترین اتومبیلهای اخرین سیستم باراننده‌وبدون‌راننده‌در اختیار شماست تلفن۶۵۴۴۴۶ و ۶۵۶۵۴۴

کالج بار
بارکش شهر و حومه
۶۶۱۱۱۱-۴۱۱۱۱

اتومبیلهای‌لوکس کرایه باراننده و بدون‌راننده برای داخل و خارج تهران
۷۵۷۲۹۴ ـ ۷۵۷۵۳۵
۷۶۷۷۵۵ ـ ۷۵۷۶۰۲

آسیا توریست تاکسی
شبانه‌روز اتومبیلهای مدرن با راننده وبدون راننده۷۵۰۹۰۱

موسسه مسافرتی‌پارس توریست
اتومبیلهای مدرن باراننده و بدون راننده در۲۴ ساعت‌آماده خدمت تلفن ۳۴۴۸۵۰

ماشین آلات

کارخانه ضربه
قبول پرسکاری کشش۷۹۵۴۵۶

همنوع ماشین‌آلات راهسازی خریدار و فروشنده‌ایم آهن‌آلات و ماشین‌آلات اوراقی خریداریم تلفن ۹۲۱۵۳۲ ـ ۹۲۱۵۳۴
۱ـ۲۲ آ ـ ۸۹۵۰

چند دستگاه موتور های مولد برق بفروش میرسد سلیمانی تلفن ۷۷۲۳۸۱

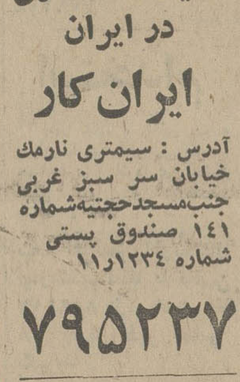

شنر

بی رقیب در دنیا
۱ـ نقطه جوش درقدرت های مختلف
۲ـ دستگاه های جوش در قدرت های مختلف
۳ـ اره های برقی‌آهن‌بر
۴ـ خم‌کن دراندازه‌های مختلف
۵ـ قیچی های برقی در اندازه های مختلف
۶ـ ماشین‌آلات نجاری در تهران و شهرستان ها نماینده فروش می پذیریم .

نماینده‌انحصاری در ایران
ایران کار
آدرس : سیمتری نارمک خیابان سر سبز غربی جنب‌مسجدحجتیه‌شماره ۱۴۱ صندوق پستی شماره ۱۲۳۴ر۱۱
۷۹۵۲۳۷

آموزشگاهها

ماشین‌نویسی بیژن
باحسن شهرت میدان ژاله‌تلفن ۳۴۸۳۸۴

تدریس خصوصی

تدریس خصوصی توسط دبیر شیمی تلفن ۹۲۳۴۶۸
۱ـ۳ آ ـ ۱۰۴۰

تدریس دروس‌دبستان‌وراهنمائی ودبیرستان با تضمین۸۳۲۶۸۲

تدریس ریاضیات فیزیک دوره متوسطه و راهنمائی توسط دانشجویان دانشکده های مهندسی دانشگاه آریامهرتلفن ۳۵۴۷۵۳
۱ـ۲ آ ـ ۱۰۵۶۴

ریاضیات شیمی‌توسط لیسانس ۹۵۴۹۶۴ بین ساعت ۴ تا۷
۱ـ۲ آ ـ ۱۰۶۰۱

ریاضیات فیزیک شیمی
باتضمین‌قبولی۸۳۳۳۱۹

تضمینی
ریاضیات فیزیک‌وشیمی چهارم و پنجم و ششم‌و اول نظری و راهنمائی ۶۹ـ ۶۳۰۰۶۰ داخلی ساختمان ۳ رشیدی

تدریس‌خصوصی‌وبرای (نقاشی برجسته روی شیشه) بعدازظهر ها تلفن ۶۲۰۸۲۲

تدریس خصوصی کلیه دروس راهنمائی ـ دبیرستان و متوسطه توسط‌دانشجوی‌آریامهر تلفن ۹۵۵۵۰۳

تدریس خصوصی توسط دانشجو
تلفن ۹۷۴۹۲۶
۱ـ۲ آ ـ ۷۳۲۳

تدریس‌خصوصی‌دروس‌تجدیدی و تقویتی توسط دانشجویان دانشگاه صنعتی آریامهر تلفن ۷۹۳۲۹۷
۱ـ۳ آ ـ ۱۰۵۱۹

تدریس خصوصی
توسط‌دانشجوی‌برق‌پلی‌تکنیک (دارای تالیف) راهنمای ۲۱۰ روزنامه اطلاعات‌تلفن۳۱۱۰۸۰
۱ـ۲ آ ـ ۷۴۰۵

تدریس خصوصی ریاضیات و زبان توسط دانشجوی دختر ۷۹۸۲۶۷
۱ـ۳

معلمین راهنمایی
ابتدائی دبیرستان آماده تدریس‌درمنزل‌وموسسه میباشند .
تلفن ۹۳۶۱۸۱

انگلیسی توسط فارغ ـ التحصیل کالیفرنیا ۸۲۹۷۴۳

راهنمائی ودبیرستان
با تضمین ۱۰۰٪
قبولی ۸۳۳۳۱۹
انواع لباسهای زنانه مدل انگلیسی سایز ۱۲ کفش زنانه ومردانه ـ کت و شلوارمردانه پرده دوعدد چراغ اسپانیائی ـ پخش صوت استریوکامل‌چرخ خیاطی سینگربه فروش‌می‌رسد تلفن ۶۲۸۲۷۵

مکالمه
توسط استادان ایرانی‌و
خارجی
۳ و ۶ ماهه ۸۳۳۳۱۹

تدریس خصوصی زبان MISS - LOBA ۸۳۳۳۱۹

تدریس‌خصوصی
انگلیسی ـ فرانسه ـ عربی ـ ۶۳۹۳۶۵
۱ـ۳ آ ـ ۱۰۶۸۹

آمار ـ حسابداری ـ ریاضیات
رشته های بازرگانی‌ومشیگری تلفن ۸۳۳۸۰۴
۱ـ۲ آ ـ ۱۰۶۸۸

تدریس خصوصی
انگلیسی توسط‌دبیرتحصیلکرده انگلستان تلفن ۸۹۲۱۱۷
۱ـ۴ آ ـ ۱۰۵۶۵

تدریس خصوصی با تضمین قبولی توسط دانشجوی مهندسی برق تلفن ۶۳۲۵۱۲از ۴بعدازظهر ببعد .
۱ـ۲ آ ـ ۷۳۳۹

زبان
۹۳۶۱۸۱
دروس‌دبیرستان
وراهنمائی
۴۹۰۵۵
انگلیسی توسط‌بانوی انگلیسی ۴۷۱۴۱

کالدر آلمانی
دربازکن برقی
CALDER
باگوشی نشکن رنگی وزنگ پیانوئی
بوسیله تلفن سفارش دهید. نماینده انحصاری، تلفن ۶۸۱۰۱۱
فروش درکلیه الکتریکی ها درتهران و شهرستانها

بیکنفر گیتاریست اسپانیش نیازمندیم . فورا باتلفن‌های : ۸۳۱۶۷۵ ـ ۶۲۹۳۳۶ آقای زندی تماس بگیرید .

کارخانجات پلاسکو کار
تعدادی کارمند دیپلمه با سابقه کار و یك‌دوشیزه تلفنچی و کارگر با تجربه و ساده‌باحقوق‌ومزایای مکفی استخدام مینماید تلفن ۹۵۰۰۲۳

قابل‌توجه‌صاحبان‌صنایع قندسازی وآرد سازی
یك عدد سپراتور و دو عدد آسیا مولاکرلاتور ساخت آلمان بقدرت ۴۰تن در ساعت ، نوبه فروش می رسد .
برای کسب اطلاعات بیشتر با تلفنهای ۵ـ۸۳۴۷۲۴ تماس حاصل نمائید . ۱ـ۳

تکنیسین برق
با تجربه کافی در تعمیرات و عیبیابی دستگاه های برق فشار قوی و فشار ضعیف وتاسیسات برقی کارخانجات که بتواند از روی‌نقشه های‌فنی مربوطه عمل نماید برای کار در کارخانه شرکت تولیدی بین المللی مورد نیاز است .
علاقمندان و حائزین شرایط میتوانندازساعت ۷ صبح الی۳ بعدازظهر روز های هفته بجز پنج شنبه و جمعه به پالایشگاه تولید و تصفیه روغن اسو واقع در اول جاده قم جنب انبار نفت ری مراجعه‌فرمایند . ۱ـ۴

کارخانجات صنعتی لنسین استخدام میکند
۱ـ خانم ماشین نویس فارسی ۲ـ کارگر خم‌کار ۳ـ کارگر ورقکار۴ـ کارگر الکتریکی
لطفا با تلفن ۹۶۱۶۰۷ تماس بگیرید .

آگهی استخدام
یك شرکت معتبر کازی بوجود اشخاص زیر نیازمند است
۱ـیکنفر برای سرپرستی و یکنفر برای معاونت امور حمل و نقل که دارای‌حداقل‌پنج‌سال سابقه اداره نمودن وجود دویست نفر راننده و کمك راننده جمعا را داشته وحائز اطلاعات‌لازمه فنی اتومبیل باشند
۲ـچند نفر کارمند برای خدمت درتهران و شهرستان شیراز که حداقل سه سال سابقه کار انبارداری و دفتری داشته و بتوانند تضمین مکفی بسپارند .
سن‌داوطلبان بین ۲۵ تا۴۵ سال‌وتحصیلات حدوددیپلم‌موردقبول بوده‌واجدین‌شرایط‌باتعیین مشخصات شناسنامه ـ سوابق کارهای قبلی ـ میزان تحصیلات ـ مدرك معافیت نظام‌وظیفه ـ میزان حقوق درخواستی ـ آدرس منزل و در صورت امکان شماره تلفن باصندوق‌پستی‌شماره ۱۹۱۸ لطفا مکاتبه فرمائید

رستوران کازبا بفروش میرسد
رستوران کازبا واقع‌درجاده پهلوی با موقعیت عالی بمساحت ۱۰۰۰ متر مربع بفروش میرسد.
تلفن ۸۳۶۸۲۹

زمین‌فروشی
خیابان کوروش
(قدیم‌شمیران)
قطعات تفکیك شده درحدود ۴۰۰ متر باآب و برق‌واسفالت‌وتعدادی باپروانه ساختمان بفروش میرسد تلفن
۳۱۹۱۲۹-۳۱۷۰۵۶

شرکت تولیدکننده محصولات پردیس
جهت‌کار در کارخانجات‌خوددرکرج به اشخاص زیر نیازمند است:
۱ـمهندس مکانیك با دو سال سابقه کاریك نفر
۲ـ مهندس برق با دو سال سابقه کاریك نفر
۳ـ مهندس صنایع یك نفر
۴ـ تکنیسین مکانیك دو نفر
۵ـ راننده پایه یك و دو شخصی سه نفر
۶ـ قاضیان از ساعت ۸ الی ۱ بعد از ظهر به دفتر مرکزی شرکت واقع در خیابان پارك(وزراء) خیابان هشتم شماره ۲۲ مراجعه فرمایند .

قابل توجه شرکت های راه‌سازی و کشاورزی
استیشن بلیزر ـ استیشن جمس ـ اشتیشن تویوتا آماده تحویل تلفنهای۳۱۶۵۹۰ـ ۳۱۹۳۵۱

اطلاعیه به‌شرکتها به‌مهندسین‌ساختمان
اکوستیك برزیلی امریکائی کشوئی غیر منظم و تزئیناتی وارد.شد کارآمد تلفن ۳۱۸۳۱۵

کامیون
کامیون
کامیون
کامیون
کامیون‌با کمپرسی ـ کامیون با بتون‌مخلوط‌کن کامیون با تریلی(۶چرخ‌و ۱۰ چرخ)تحویل‌تهران یا آلمان فوری موجود است تلفن ۶۶۳۶۶۲

یخسازی اسکاتسمن
SCOTSMAN

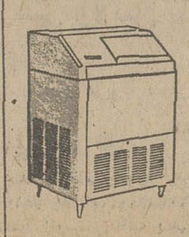

▲ ۱۰۰،۲۰۰،۵۰۰ کیلو
در۲۴ساعت‌واردشد
فروشگاه‌منصور تلفن ۷۵۴۲۹۲ ـ ۷۶۲۵۲۷

اطلاعیه
سلوتکس
وارد شد در اندازه های ۲٫۴۴ متر در ۱٫۲۲ متر قطر ۱۲ میل و ۱۰ میل برای سقفهای سبك و برای لای‌بتون‌وبرای‌تابلو ها و کار های دیگر بقیمت تجارتی کارآمد تلفن ۳۱۸۳۱۵

کلبه‌دل
میزبان پذیرائی باغذاهای ایرانی درتمام وقت
ودر منازل شما تلفن ۸۷۶۸۷۶
تجریش اول خیابان پهلوی‌روبروی قنادی لادن

فروشنده‌داروئی
سازمان فروش و تبلیغات داروئی شرکت‌خوراك «سهامی خاص» جهت فروش محصولات داروئی خود در تهران عده‌ای فروشنده فعال و خوش‌برخوردرا که واجد شرایط زیر باشند به‌همکاری دعوت میکند .
۱ـ تحصیلات سیکل
۲ـ سن حداکثر ۲۵ سال
۳ـ داشتن برك خاتمه خدمت نظام یا معافی دائم غیر پزشکی
۴ـ قادر به رانندگی موتورسیکلت
۵ـ داشتن ضمانت
استخدام شوندگان علاوه بر دریافت حقوق خوب از مزایای دیگری‌مانندجوایز جالب فروش‌ـ استفاده از خدمات‌درمانی‌وسایر امکانات‌پیشرفت و ترقی برخوردار خواهند بود.
واجدین شرایط میتوانند روز چهار شنبه‌اول مرداد ماه از ساعت ۸ صبح تا ۱۲ و ۴ تا ۷بعداز ظهر به محل این سازمان واقع در بلوار الیزابت خیابان ۲۱ آذر شماره ۲۱ مراجعه نمایند .

آگهی استخدام فیلمبردار و تلفنچی
کانون پرورش‌فکری کودکان ونوجوانان جهت تکمیل کادر پرسنلی خود درتهران به‌خدمت افرادزیر نیازمند است:
۱ـ فیلمبردار سفیدوسیاه ورنگی فیلمهای ۱۶و۳۵ میلیمتری باسابقه کارموثر.
۲ـ تلفنچی «زن» با معلومات سیکل به بالا و داشتن حداقل یکسال سابقه‌کار.
شرایط عمومی
۱ـ حداکثر سن ۳۰سال.
۲ـ دارابودن برك‌خاتمه خدمت یامعافیت دائم «برای بند ۱».
داوطلبین میتوانند روزهای زوج ازساعت ۸ الی۱۰صبح حداکثر تاتاریخ‌دهم مرداد ماه ۵۴جهت تکمیل‌پرسشنامه‌به قسمت پرسنل کانون واقع درخیابان تخت طاووس ـ خیابان جم ـ شماره ۳۱ مراجعه فرمایند.

نیازمندیهای اطلاعات تلفنی آگهی می‌پذیرد

۳۱۱۲۲۴-۳۱۱۲۲۵-۳۱۱۲۲۷
۳۱۱۲۲۹-۳۱۱۲۳۰-۳۱۲۴۱۳

پانسیون

پانسیون مدرن مینا
ویژه بانوان ودوشیزگان ـ ۸۴۷۹۸۱
۱ـ۲۴ آ ـ ۸۰۴۴

پانسیون کازابلانکاتلفن۴۹۰۸۷ شاهرضا وصال‌شیرازی‌پلاک۴

استخدام

سکرتر (درشمیران) آشنا به تایپ فارسی و لاتین و سایر امور ـ منشیگری آشنا به‌زبان های آلمانی یا انگلیسی کسانیکه سابقه‌کاردارند مقدمند تلفن ۸۹۰۶۱۵

کارخانه کوپلکس صنایع پلاستیکی
تعدادی کارگر ساده با سواد و معافیت یا حقوق مکفی استخدام مینماید تلفن ۹۶۱۰۴۵

خانمی با تحصیلات فوق دیپلم مورد نیاز است تلفن ۸۳۷۰۰۴

کارآموز
شرکت بین‌المللی تسکو عده‌ای دیپلمه هنرستان های صنعتی راباشرایط زیر
۱ـ آشنائی به زبان انگلیسی
۲ـ انجام خدمت زیر پرچم یا معافیت دائم
۳ـ سپردن تضمین کافی
مورد قبول شرکت
پس‌از طی دوره کار آموزی ابزار دقیق وکنترل سنجش کمبزیان‌انگلیسی تدریس‌خواهد شد در ایران واحیانا درخارج باحقوق مکفی استخدام‌مینماید داوطلبین میتوانند همه روزه با دردست داشتن مدارک خوداز ظهر بکارگزینی شرکت‌واقع در خیابان شاهرضا جنب خیابان خارک‌شماره۱۰۹مراجعه نمایند
آ ـ ۹۷۴۱

استخدام حسابدار دو نفر حسابدار (معین نویس) باتجربه استخدام میشوند به‌خیابان‌سپهبد زاهدی شماره ۱۰۲طبقه پنجم دایرز ـ کلوپ ایران مراجعه فرمائید .

سکرتر باآشنائی کامل بزبان انگلیسی‌وتایپ فارسی‌وانگلیسی مورد نیاز است داوطلبان بین ساعت ۹ صبح الی۲بعدازظهر بامدارک لازم جهت مصاحبه بشرکت شهریار میدان ایران‌ـ نوین خیابان بیستون پلاک ۱۹ مراجعه فرمایند تلفن ۶۲۶۱۰۴ و ۶۲۸۸۲۳
۱ـ۳ آ ـ ۱۰۵۰۹

تلفنچی
یک‌نفر جوان تلفنچی باتحصیلات حدودسیکل تمام‌وقت نیازمندیم داوطلبین با تلفن شماره ۸۲۲۷۰۸ تماس‌بگیرند.

بدونفر دوشیزه یابانوی‌مجرد که به زبان انگلیسی یا آلمانی آشنائی داشته باشند جهت اعزام به خارج‌استخدام‌میشوند طالبین مشخصات کامل خود را به صندوق پستی ۱۷۱۷ـ۱۴ ارسال دارند .
آ ـ ۱۰۵۰۱

زنانه دوز در نارمک
نیازمندیم تلفن۷۹۵۲۳۳

سکرتر باتسلط کامل به تایپ فارسی و لاتین استخدام‌میشود دارندگان دیپلم منشی‌گری حق تقدم دارند تلفن ۴۰۹۳۹ و ۵۳۰۴۹۴
۱ـ۳ آ ـ ۱۰۲۴۴

تعدادی دوشیزه یا بانو و مرد جهت بسته بندی در کارخانه نیازمندیم تلفن ۷۶۵۰۴۹

آسایشگاه رضاعی نیاوران
به بهیار و یا پزشکیار نیاز دارد به تلفن های زیر تماس‌حاصل‌فرمائید صبحها ۸۸۰۳۸۰ و ۸۸۴۸۵۰ بعد از ظهرها ۸۸۵۱۲۳

یك نفر راننده پایه دو با سابقه و یك‌نفرمستخدم زن شبانه‌روزی‌نیازمندیم تلفن ۹۲۷۱۱۳

دفترخانه ۳ تهران بدو نفر منشی مطلع نیازمند است عصرها با تلفن شماره ۴۵۰۴۶۴ مذاکره فرمایند .

درمانگاه واورژانس بزرگ تهران

بدو نفر پزشك برای شیفت‌شب‌نیازمنداست، خیابان تخت‌جمشید بین میدان کاخ و دانشگاه تلفن ۴۲۰۳۳

به تعدادی جوان خوش تیپ و خوش برخورد جهت کار ویزیتوری مطبوعات نیازمندیم تلفن ۳۱۱۲۰۶

به یك نفر حسابدار نیازمندیم تلفن۹۳۲۳۳۷

استخدام‌سکرتر
یك شرکت ساختمانی بیك سکرتر تحصیلکرده با سابقه کاراحتیاج‌دارد بین ساعات ۱۰ تا ۱۲با تلفن ۸۳۹۶۶۹ تماس حاصل نمایند . ۱ـ۳

نیازمندیهای فرخ چند نفر جوان اتومبیل‌دار مسلط‌بزبان‌انگلیسی‌را برای دفتر دفترمرکزی‌و شعب‌خودبهمکاری‌دعوت می‌نماید ۸۵۶۱۷۴ ـ ۸۴۶۱۶۳ ـ ۷۷۸۷۹۹ ـ ۷۷۹۱۱۸

استخدام

۲۰ نفر خانم و آقای دیپلمه پس‌از یکدوره آموزشی یکماهه حسابداری ودفترداری باحقوق مکفی مشغول بکار خواهندشد تلفن ۳۱۴۰۴۰

بیك نفرتعمیرکاریخچال نیازمندیم لطفا با تلفن ۸۵۹۱۱۲ از ساعت ۵تا ۸ بعداز ظهر تماس بگیرید .

بچند نفر دیپلمه جهت فروش موتور ژنراتور برق و یکنفر مستخدم که خواندن و نوشتن بداند نیازمندیم تلفن ۶۵۲۱۷۱

کارپرداز
باتجربه نیمه وقت‌حقوق عالی‌صندوق‌پستی۱۷۸۱

مدیرفروش
با تجربه نیمه‌وقت‌حقوق عالی‌صندوق‌پستی۱۷۸۱

۱۵ نفر دوشیزه یابانو با معلومات حدودسیکل برای کار دائم استخدام میشوند تلفن ۷۶۷۳۰۱

یک دوشیزه آشنا به امور دفتری حداقل تحصیلات سوم متوسطه مورد نیاز تلفن ـ ۹۶۳۶۸۱
۱ـ۵ آ ـ ۱۰۴۱۸

برستار برای نگهداری بچه نیازمندیم تلفن ۸۷۸۸۶۸
۱ـ۳ آ ـ ۱۰۵۱۴

بیک سکرتر که ماشین نویسی فارسی و لاتین وهمچنین‌بزبان انگلیسی آشنائی کامل داشته باشد نیازمندیم تلفن ۶۶۲۸۸۸و ۶۶۳۹۱۳
۱ـ۴ آ ـ ۱۰۵۳۵

شرکت فریگان
بچند نفر سرویسکار سردخانه نیازمندیم
تلفن ۴۴۳۰۸و ۴۲۴۴۳

قابل توجه دانشجویان طب ودارو سازی

برای معرفی قسمتی از فراورده های پزشکی مدرن‌به ۱۰ نفردانشجوی با سابقه احتیاج داریم.
بلوار الیزابت از میدان ولیعهد شماره۳۶شرکت دخیل ـ تلفن ۴۹۱۶۰

آسایشگاه رضاعی نیاوران
بیکنفر ناظم رستوران با حقوق مکفی‌نیازمنداست کسانیکه‌بازنشسته‌دولت باشند نیز پذیرفته می شوند .صبحها با تلفن ۸۸۰۳۸۰ و ۸۸۴۸۵۰ و بعداز ظهرها ۸۸۵۱۲۳ تماس بگیرید .

کمك‌حسابدار تمام وقت استخدام میشود تلفن ۶۶۳۰۱۱ و ۶۶۹۵۱۲

یك پرستار آزموده‌برای کودك تمام روزباحقوق مکفی استخدام می‌شود تلفن ۲ تا ۸۳۴۰۰۰

یکنفر آشپز مرد که دارای ضامن معتبر باشد برای‌خدمت‌درمنزل بطور تمام‌وقت (شبانه‌روزی) با حقوق کافی استخدام‌می شود .
تلفن قبل ازظهر ها : ۸۳۹۲۳۸

استخدام سکرتر باحقوق مکفی
بدو نفر سکرتر با دانستن شورت‌هندتایپ فارسی و لاتین ودانستن زبان نیازمندیم
متقاضیان با تلفن ۸۴۲۹۶۱ از ساعت ۸ صبح تا ۴ بعدازظهر تماس حاصل فرمایند

راننده دوشخصی که خدمت وظیفه انجام داده‌باشد باضامن نیازمندیم .
خیابان شمیران بی‌سیم خیابان امیرابراهیمی شرکت پاسارگاز
۱ـ۳ آ ـ ۱۰۵۴۲

پرستار بچه مورد نیاز است تلفن ۶۵۸۲۰۵

هنرپیشه زن‌و مرد
آموزشگاه هنری پاترا باامتیاز رسمی از وزارت فرهنگ وهنر عده‌ای خانم و آقا جهت تعلیم هنرپیشگی . فن بیان وشرکت در فیلم سینمائی و سریال تلویزیونی میپذیرد ضمناچندنفر خواننده زن و مرد و نوازنده مرد مورد نیاز است .
داوطلبان همه روزه ازساعت ۱۰ صبح تا۱۱وازه۴الی۷ر۵ بعدازظهر مراجعه نمایند.احمد کاشانی‌کارگردان‌تئاتر ـ نشانی دروازه‌دولت روبروی پمپ‌بنزین کوچه حمیدالدوله‌تلفن۳۱۴۵۳۹
آ ـ ۱۰۵۴۵

دوشیزه‌تلفنچی
آشنا بزبان انگلیسی
جهت هتل نیازمندیم
۶۸۲۱۶۸ـ۹

تلفنچی زن
آموزشگاه هنری پاترابیکنفر دوشیزه یابانو جهت تلفنچی نیازمند است داوطلبان‌ازساعت ۱۰ صبح الی ۱۱ر۵ واز ۴ر۵ الی ۷ر۵ بعدازظهر مراجعه نمایند تلفن ۳۱۴۵۳۹ نشانی دروازه‌دولت روبروی پمپ‌بنزین کوچه حمیدالدوله .
آ ـ ۱۰۵۴۴

یك نفرتکنیسین نقشه‌بردار با تجربه کارگاهی جهت کار در اطراف تهران برای تمام وقت مورد نیاز است با تلفن ۶۶۷۳۹۷ مذاکره شود.

بیکنفر ماشین‌نویس فارسی و لاتین برای تمام وقت احتیاج است لطفا باشماره های ـ ۸۲۶۱۶۲ و ۸۲۸۴۶۶ و ۸۲۵۴۷۶ از ۹صبح تا ۶بعداز ظهر تماس حاصل نمائید .
آ ـ ۱۰۶۳۸

اطلاعات بانوان به یکماشین نویس باتجربه و مسلط برای استخدام تمام وقت‌نیازمنداست. از داوطلبان خواهشمند است هرروز بین ۱۰ تا۱۲ به دفتر اطلاعات بانوان ـ خیابان‌خیام روزنامه اطلاعات طبقه ششم مراجعه فرمایند.
۱ـ۶ آ ـ ۱۰۶۳۵

بیمارستان ایرانمهر احتیاج به‌پرسنل زیر دارد
۱ـ پرستار لیسانسیه .
۲ـ بهیار .
۳ـ کمك بهیار .
۴ـ آشپز .
۵ـ کارگر بیمارستانی زن‌ومرد سن از ۲۰ الی۳۵ سال حداقل مدرك تحصیلی ششم ابتدائی‌یا حقوق مکفی استخدام میشوند لطفا به آدرس بیمارستان ایرانمهر نرسیده به دوراهی قلهك مراجعه فرمایند .

موسسه تی . تی .اس تعدادی راننده پایه یکم و دوم همگانی نیازمند است آدرس آیزنهاور بعد از دانشکده‌صنعتی آریامهر ۲۱ متری جی

استخدام

سازمان حقوقی تعاون
دونفر بانو یادوشیزه باسواد که ماشین‌نویسی فارسی را بخوبی بداند یکی برای تمام وقت دیگری برای ساعات‌بعداز ظهر استخدام میکند جهت مصاحبه به آدرس‌چهارراه‌شاه پاساژ آزاد طبقه سوم شماره ۷۵ مراجعه نمایند .

استخدام کارگر ساده‌و پلاستیك‌کار به شماره تلفن ۷۹۱۶۸۴

استخدام سکرتر
یک دوشیزه یابانو که آشنائی بماشین نویسی فارسی داشته باشد برای امورتجارتی تمام وقت مورد احتیاج‌است‌عصرها از ساعت ۵تا۷ مراجعه نمایند نمایشگاه یونیورسال دیاموند ـ خیابان آیزنهاور شماره ۳۷۰ مابین چهارراه خوش‌وسلسبیل تلفن ۹۲۸۰۲۲
۱ـ۲ آ ـ ۷۳۶۷

بیکنفرتحویل‌دارباموتورسیکلت نیازمندیم تلفن ۸۵۹۱۱۲ ازه بعدازظهر بمبعد .
۱ـ۲ آ ـ ۷۳۷۵

استخدام در قسمت‌برق
تعدادی استادکار باسابقه و انباردارووتحصیلدار باگواهینامه رانندگی مورد نیاز است ـ ۶۵۸۰۳۴
۱ـ۲ آ ـ ۱۰۶۷۱

بیک سکرتر که ماشین نویسی لاتین و فارسی و همچنین‌بزبان انگلیسی آشنائی کامل داشته باشد نیازمندیم تلفن۶۶۳۹۱۳و ۶۶۲۸۸۸
آ ـ ۱۰۶۲۶

ماشین‌نویس برای کار قبل از ظهر استخدام میشود تلفن ـ ۸۲۴۵۳۹
آ ـ ۱۰۶۱۷

پرستار بچه مورد نیاز است تلفن ۶۵۸۲۰۵

یك‌شرکت‌معتبر استخدام میماید
۱ـ ماشین نویس فارسی که جواب تلفن بدهد ودر صورتی که ماشین‌نویسی لاتین بداند مزایای بیشتری دارد .
۲ـ حسابداربا‌سه‌سال‌سابقه‌کار خوانده زن و مرد و نوازنده مرد مورد نیاز است .
۳ـ تحصیلدار باضامن معتبر. به تلفنهای ۸۳۳۱۴۸ـ۸۳۱۹۱۴ مراجعه نمائید.
۱ـ۲ آ ـ ۲۳۵۰۴

به دوشیزه یا بانوئی که تسلط کامل به زبان انگلیسی داشته باشد برای کار درقسمت امور تاکسیرانی شرکت اتو پیکاپ نیازمند است طالبین به دفتر شرکت خیابان آریامهر اول باباطاهر ساختمان۲۲۰ شرکت اتوپیکاپ‌مراجعه نمایند .
تلفن ۶۵۴۹۴۲

یکنفر کارگر نصب‌پرده نصفروز یا تمام روزاستخدام میشود تلفن ۸۵۹۹۷۹

خدمتکار زن
با حقوق مکفی نیازمندیم
۶۸۲۱۶۸ـ۶۹

شرکت سهامی اتو بوسرانی مدرسه ایران و آلمان راننده های پایه یک ودوی همگانی را باحقوق مکفی استخدام می نماید علاقمندان میتوانند از ساعت۷ الی۲بعدازظهروزهای اداری بمدرسه آلمانی واقع در قلهك خیابان یخچال ویا به تلفن ۸۶۱۹۵۱ مراجعه نمایند.
۱ـ آ ـ ۱۰۵۹۶

چند نفر دوشیزه صندوقدار باتجربه‌جهت سوپر مارکت
با حقوق مکفی مورد احتیاج است ۸ صبح تا۸ شب تلفن ۸۹۳۵۷۴

کارخانجات یخچال سازی شمس

به افراد زیر نیازمند است :
۱ـچهار نفر ورقکار
۲ـ چهار نفر برای‌نصب موتور های یخچالهای لبنیاتی و اغذیه‌ای .
متقاضیان به خیابان شاه‌آباد ظهیرالاسلام یخچال سازی شمس تلفن ۳۱۱۴۸۸ ـ ۳۱۲۲۱۵ مراجعه نمایند

دوشیزه سکرتر مسلط به تایپ فارسی و لاتین مسلط به زبان انگلیسی با تجربه تمام وقت ـ نیمه وقت ـ استخدام می شود شرکت داسینال ـ تلفن ۵ـ ۸۳۰۴۶۴ و (۶۳۳۱۹۹) ایرانشهر جنوبی نرسیده به شاهرضا اولین کوچه.

کارخانجات اتومبیل‌سازی مزدا

استخدام مینماید : تعدادی

پیشکار برق ، پرسکار ، مونتاژ کار، صافکار ، نقطه‌جوشکار نقاش،مکانیک برق‌کارتاسیسات سراج، نگهبان ، وکارگرساده باسواد ۲ بیکار و برگ پایان خدمت نظام وظیفه مورداحتیاج استواجدین‌شرایط به‌کارگزینی کارخانجات اتومبیل سازی‌مزدا واقع در ۲۱ کیلومتری جاده قدیم کرج مراجعه نمایند .

آگهی استخدام ۲۴۰۴
یک شرکت مهندسین مشاور بچندنفر نقشه‌کش و همچنین چندنفر دیپلمه ریاضی‌که‌خدمت وظیفه انجام داده باشند برای خدمت درتهران نیازمند است داوطلبان میتوانند همه روزه به استثناء روزپنجشنبه وتعطیلات از ساعت ۸ لغایت ۱۳ با تلفن ۶۵۳۰۸۱ الی ۸۳ بادفترشرکت تماس بگیرند .
۱ـ۲ آ ـ ۱۰۵۸۰

مهندس برق‌والکترونیك
بایکسال تجربه در رشته الکترونیک و ۵ سال کار در رشته مهندسی برق تابعیت پاکستان و آماده برای بیرون رفتن از تهران جویای کاراست لطفا به تلفن ۳۱۲۸۹۳ سید فهیم‌اکبررضوی و یا بصندوق پستی ۲۱۴ ـ ۶۴ تهران‌مکاتبه فرمائید .
آ ـ ۷۴۱۳

سرایدار مجرد
باسواد و ضامن معتبر که تنها برای سرایداری بخواهندآماده است راهنمای ۲۰۸ تلفن ـ ۳۱۱۰۸۰ روزنامه اطلاعات .
۱ـ۳ آ ـ ۲۸۵ ۷

املاك ومستغلات

فروش
خانه فروشی
خانه‌ای ویلائی
درشمال غرب بمساحت ۴۲۰متر (۱۲×۳۵) زیربنا ۲۴۰متر یکطبقه و نیم شمالی دارای ۵ اطاق وهال‌ودوحیاط خلوت‌در خیابان ۱۰ متری دارای آب و برق و تلفن کولر جای‌پارک ماشین زیر ساختمان، مشجریا فضای باز بدون واسطه ۹۵۰ هزار تومان از ساعت ۵ تا۷ بعدازظهر تلفن ۹۴۲۱۷۹
۱ـ آ ـ ۱۰۶۰۳

خانه‌ای شخصی ساز دارای ۶ اطاق کامل محکم ، دارای‌حیاط‌بزرك با تمام وسائل مجهز به کولر ، تلفن ،آبگرمکن‌به مساحت ۲۰۰ متروه۱۸۰ متر زیر بنا بمبلغ۴۵۰ هزار تومان بفروش می رسد ،آدرس : خیابان تهران نو ایستگاه ـ فرودگاه هشت‌متری‌دوم پلاك ۱۹۵ تلفن۷۵۸۶۲۳

حرفه‌ای کار

دکتر داروساز نیمه وقت اماده همکاری است.از ساعت ۹الی۱۰شب تلفن ۹۷۳۶۰۲
آ ـ ۳۵۶۰

دیپلمه فنی‌ودانشجوی مهندسی مکانیک با ۳ سال سابقه کار آماده تدریس و کارگاهی در مدارس حرفه‌ای‌وکاردرشرکتها ودفاتر فنی راهنمای ۲۰۷ تلفن ۳۱۱۰۸۰ روزنامه اطلاعات .
۱ـ۲ آ ـ ۷۳۷۷

منزلی در خیابان مازندران کوچه شکوفه‌شماره۲۱بمساحت ۲۰۵ متر زمین ۳۵۰ مترزیربنا دوطبقه‌ونیم دارای ۸ اطاق‌تلفن آب و برق ۱۵ آمپر با تمام تجهیزات بعلت مسافرت بدون واسطه بفروش میرسد ساعت ۵تا۸ بعدازظهر تلفن ۷۵۶۶۰۰
آ ـ ۱۰۴۸۷

یك شرکت بزرك امریکائی احتیاج به‌آپارتمان ها و ویلا های مدرن برای کارمندان خود دارد . در صورتیکه مستقیما به‌یمامراجعه‌نمائیدهیچگونه هزینه اضافی تعلق نخواهد گرفت .فرمهای‌اجاره توسط این شرکت تهیه خواهد شد . خواهشمند است بین ساعات ۱ الی ٤ بعداز ظهر با تلفن ۶۶۶۷۲۷تماس حاصل نمائید.
ـ۱ـ

HADISH CONSTRUCTION COMPANY NEEDS THE FOLLOWING PERSONNEL:

1 — ACCOUNTANTS
2 — STOREKEEPERS
3 — DRIVERS

CANDIDATES WITH KNOWLEDGE OF PERSIAN AND ENGLISH SHOULD CONTACT 681051-7 OR WRITE TO: HADISH CO. 221, PARK AVE. (VOZARA).

LONDON Modern new flats/houses in Kensington, Knightsbridge, Chelsea, Bayswater, around Hyde and Holland Parks, Hampstead, Swiss Cottage, Grosvenor Square and other parts of London and England; freehold and lease at 120,000 to 8,000,000 tomans cash and installments.
Riviera-250,000 tomans and up.
Riviera: 250,000 tomans and up.
SPAIN 175,000 tomans for a fully furnished/ equipped 2-bedroom apartment overlooking Mediterranean and Canary Islands with 12% bank guaranteed rent contract for 3 years. Villas to your specs: 250,000 tomans and up.
USA Florida or California: 250,000 tomans % 10 to 20% cash only. Other states
also available good USA investments in office and apartment buildings; Hilton Hotels, inns, motels, land, shopping centers, etc. Offering 10% net income with banks mortgaging upto 75%. Phone 822991, 822293, 823591, home 833466.

چلیپا
انستیتو ترمیم مواستخدام میکند
عده‌ای دوشیزه یا بانوی جوان که حداقل دارای مدرك‌سوم متوسطه بوده و به‌کارآرایش مو علاقمند و یا درآن دارای تجربه باشند ، درصورت‌داشتن تضمین معتبرجهت سپردن تعهد کاراستخدام‌شده‌وپس ازطی یك دوره‌آموزش درحین خدمت زیر نظر متخصصین خارجی، بکار درانستیتو ترمیم موی «چلیپا» گمارده میشوند .
امیر آباد شمالی ـ خیابان هفدهم پلاك ۱۵ ـ تلفن ۶۳۶۸۸۵

کارخانجات صنعتی ایران ناسیونال عده‌ای کارگر متخصص در رشته های زیر را استخدام مینماید .
۱ـ برقکار کارگاه
۲ـ جوشکار
۳ـ جوشکار برق
۴ـ لوله کش .
۵ـ حلبی ساز
۶ـ تعمیرکار مکانیك
واجدین شرایط استخدامی میتوانند روز های شنبه الی چهارشنبه از ساعت ۶½ الی ۱۲و از ۱۲½ الی ۱۴½ و پنجشنبه ها از ساعت۶½ الی ۱۲ بکارخانجات صنعتی ایران‌ناسیونال واقع در کیلومتر ۱۸ جاده مخصوص کرج اداره استخدام مراجعه نمایند .
۱ـ۴

شرکت فستوپنیوماتیك
یك دوشیزه یا بانوی ماشین نویس فارسی‌و لاتین با آشنائی کامل بزبان آلمانی یا انگلیسی استخدام مینماید تلفن ۸۲۹۲۲۵
آدرس : خیابان رامسر کوچه بهبهان پلاك۱

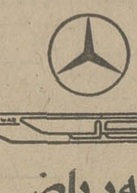

دیپلمه‌ریاضی‌مرد
گروه صنعتی خاور (شرکت سهامی عام)
برای تکمیل کادر پرسنلی خود نیازبه‌همکاری تعدادی دیپلمه ریاضی که‌دارای‌برك خاتمه خدمت وظیفه ویا برك معافیت غیر پزشکی‌بوده‌وحداکثر سن آنان۲۵ سال باشد دارد.
از واجدین شرایط دعوت میشود در هر یك از روز های هفته بجزجمعه‌وتعطیلات به‌کارگزینی گروه صنعتی خاور واقع در بلوار المپیادت نبش کوچه سوم مراجعه نمایند .
۱ـ۲

شرکت الکترولوکس ایران‌سرویس
به تعدادی کارگر نظافتچی زن و مرد احتیاج‌دارد متقاضیان به خیابان تخت جمشید مقابل سفارت آمریکا شماره ۳۵۱ مراجعه نمایند تلفن ۸۲۲۹۷۸

قابل توجه مرغداران ومصرف کنندگان

کارخانجات صنعتی پارس « مینو » ضایعات یکساله ویفر، پفك و بیسکویت خود را از طریق مزایده بفروش میرساند .
طالبین خصوصامرغداران‌میتوانندجهت‌ملاحظه و خرید این محصولات حداکثر تا۶ر۵ر۵ به‌محل کارخانه واقع در کیلومتر ۱۴ جاده شمالی کرج قسمت فروش ضایعات مراجعه نمایند.

شرکت کارخانجات پارس‌الکتریك برای کار تمام وقت بافراد زیر نیازمند است :
۱ـ مهندس مکانیك یاصنایع با ۴سال سابقه کار درزشته تولید.
۲ـ مهندس مکانیك یاصنایع برای کارپروژه های‌تولیدی درقسمت قطعات ،زبان مورد نیاز انگلیسی ویا آلمانی
۳ـ لیسانس حسابداری با سابقه کار در حسابداری صنعتی.
۴ـ دیپلم مکانیك با یکسال سابقه کار درساخت‌قطعات مکانیکی ،آشنا به‌نقشه خوانی .
۵ـ دیپلم متوسطه با یکسال سابقه کار تولیدی وبرنامه ریزی .
۶ـ دیپلم متوسطه با سابقه کار در حسابداری و یا کاردکس
شرایط عمومی :
دارابودن برك‌خاتمه خدمت ویا معافی دائم.
از کلیه افراد واجد شرایط دعوت میشود همه روزه بین ساعت‌های ۷صبح تا۴ بعدازظهر بدفتر کارگزینی شرکت کارخانجات پارس الکتریك واقع درخیابان آیزنهاور ایستگاه شاوب‌لورنس شماره ۵۶۳ مراجعه نمایند.

نیروی دریائی شاهنشاهی
آگهی استخدام غیر نظامی
نیروی دریائی شاهنشاهی تعدادی غیرنظامی راباتخصص های مشروحه زیر جهت‌خدمت دربایگاه دریائی بندرپهلوی با حقوق ومزایای عالی میپذیرد.
مهندس الکترونیك ،مهندس مکانیك ،مهندس برق ، لیسانس یافوق لیسانس زبان‌انگلیسی، فوق لیسانس تعلیم‌و تربیت ،لیسانس‌تربیت‌بدنی ،افرادی‌که تحصیلات خودرا به زبان انگلیسی باتمام رسانیده باشند ارجحیت دارند.
شرایط استخدام:
۱ـ تابعیت دولت شاهنشاهی ایران .
۲ـ متدین‌بیکی از ادیان« اسلام،مسیحی، کلیمی ، زرتشتی».
۳ـداشتن حداکثر ۴۰سال تمام.
۴ـ دارابودن برك معافیت نظام وظیفه یاپایان خدمت‌وظیفه عمومی.
داوطلبین میتوانند جهت‌کسب اطلاعات بیشتر همه‌روزه جز ایام تعطیل به‌ساختمان معاونت پرسنلی نیروی دریائی شاهنشاهی واقع درخیابان سپهبد زاهدی جنب مسجدالرحمن مدیریت استخدام مراجعه نمایند.

استخدام

دیپلمه‌ها
توجه کنید

شما که‌برای استخدام‌جزدیپلم تخصصی ندارید با صرف حداکثر یکماه شما رابرای استخدام در وزارتخانه و سازمانهای مختلف آماده مینمایدو
ماشین‌نویسی فارسی ولاتین وآی.بی.ام
رابشما میاموزد وبرای استخدام بسازمانهای مربوطه معرفی می‌نماید.
موسسه زبانهای خارجی
مرکزشماره یك‌خیابان پهلوی چندقدم بالاتراز چهار راه تخت‌جمشید شماره ۱۵۹ تلفن‌های ۴۸۱۹۹ و۶۶۰۶۷۸و۶۶۴۵۳۱
مرکز شماره دو خیابان شاه ساختمان آلومینیوم طبقه پنجم تلفن ۶۶۰۸۲۹ .
مرکز شماره ۳خیابان تخت‌جمشید مقابل هتل امپریال کوچه خوشبختی شماره ۱۰۱ تلفن ۶۶۵۵۶۳.

نیازمندیهای اطلاعات تلفنی آگهی می پذیرد

۳۱۱۲۲۷-۳۱۱۲۲۵-۳۱۱۲۲۴
۳۱۲۴۱۳-۳۱۱۲۳۰-۳۱۱۲۲۹

ساختمان قدیمی‌ساز در محل پرتراکم خیابان پهلوی ۴۰۰متر مربع مقطوع ۱۶۰۰۰۰۰ تومان ۶۲۰۱۶۳
۱ـ۲ آـ ۱۰۵۰۸

مستغلات وویلا های شخصی و مهندسی‌ساز با مساحتهای متفاوت در شمال تهران خیابان های پهلوی جردن و شمیرانات آماده فروش شرکت‌تهیه‌مسکن آسیانکو تلفنهای ۶۲۲۰۶۵ و ۶۲۰۱۰۷

پشت باغشاه اول سه غربی کوچه فرخ پلاک۸خانه ۵اطاقی ۱۰۲ متر زمین باسرویس کامل و فیش تلفن چهار صدهزار تومان طالبین به آدرس فوق مراجعه فرمایند .
۱ـ۶ آـ ۱۰۳۴۶

خانه‌ای سه طبقه واقع در خیابان هدایت نبش اعلائی بفروش میرسد تلفن ۳۰۱۱۵۱
آـ ۱۰۴۸۹

چهار طبقه فروشی
با ۳۰۰ متر زمین هرطبقه پنج اتاق‌بالوازم‌یکسیلیون وچهارصد هزار تومان میفروشیم رجوع فرمایند ۳۱۹۷۸۴ بنگاه‌کوشان
۱ـ۲ آـ ۲۳۲۶۸

خانه ۳طبقه مدرن محکم
یکجا و طبقه‌ای فروشی بهتلفن ۷۷۲۲۹۲ مراجعه شود .
۱ـ۳ آـ ۱۰۶۱۵

خانه بمساحت ۱۰۰ متر مربع پنج اطاق تلفن کولر آبگرمکن واقع در منطقه باغ‌صبا سرباز مقطوع ۳۰۰ هزار تومان تلفن ۷۵۱۰۴۱
آـ ۱۰۶۳۷

ضرابخانه ۳۵۰ متر
۱۲ اطاق دونبش‌باشوفاژروشن یکمیلیون و چهارصدهزارتومان تلفن ۸۴۴۹۷۳
آـ ۱۰۶۶۷

۷قطعه شمالی ۱۵۰ متر ۲ر۵ طبقه تیرآهن سیمان سفید ۵ اطاق حمام گرم تلفن یکتراس و یک انباری‌درب ماشین‌روآب وبرق وکاغذ دیواری تلفن ـ ۵۲۲۷۴۹ قیمت مقطوع ۴۵۰ هزار تومان امیریه پل امیر بهادر خیابان ظفرالدوله‌روبروی خیابان اسفندیاری پلاک ۱۳۷
۱ـ۲ آـ ۱۰۶۹۹

خانه‌ای شمالی مساحت ۱۵۰ متر مربع عرض ۹ متر دارای ۷اطاق کولر و سایر تجهیزات در۲ر۲ طبقه‌شاه‌خیابان‌دانشگاه کوچه بهار پلاک ۱۲۲ عصرها از ۶تا۹ ـ ۴۲۵۱۶
۱ـ۲ آـ ۱۰۷۰۶

فروش خانه کلنگی ۵۰۰ متر شمالی خیابان‌شاهدوبر درمنطقه تجارتی ۸۴۱۷۱۵ بین ۳تا ۶
آـ ۱۰۴۱۹

خانه های نوساز
تهران‌پارس با وام‌بانکی تلفن ۷۸۱۹۱۸

مستغلیکه ۵۰۰ هزار تومان اجاره ثابت درسال دارد میفروشیم رجوع فرمائید ـ ۳۱۹۷۸۴ به بنگاه کوشان .
۱ـ۲ آـ ۲۳۲۶۹

فروش فوری
منزلی ۳ طبقه مستغلاتی‌جنوبی ۲۰۰ متر زمین ۴۶۰ متربنا مابین امیرآباد و یوسف‌آباد بالای منبع آب خیابان‌مدبر خیابان ۲۷ بر ۴۵ متری‌پلاک ۱۳۲ باشوفاژ روشن سرویس کامل با ۳ فیش تلفن یکمیلیون‌و پنجاه هزار تومان‌تلفن۶۳۴۱۹۹
۱ـ۵ آـ ۱۰۳۴۷

خانه های‌ویلائی در‌تهران پارس ۷۸۱۳۷۳

خانه ویلائی جنوبی در
آریاشهر یک طبقمبین دوبلوار ۲۲۰ متر ۱۰×۲۲ دارای ۴ اطاق ، هال ، گاراژ، زیرزمین آب و برق تلفن کولر کفپوش ۶۵۰ هزار تومان‌تلفن۹۷۸۵۴۶
۱ـ۲ آـ ۱۰۵۵۴

منزلی در جردن
بمساحت ۲۵۰ متر دو طبقه مستغلاتی هر طبقه ۳ اطاق خواب و سالن پذیرائی باضافه گاراژو اطاق خدمه با شوفاژ و تمام لوازم‌بفروش‌میرسد دفترنمونه قلهک ۸۶۶۱۸۱

یک باب خانه شمالی دوطبقه دارای سه اطاق خواب بازیر زمین و یک دستگاه تلفن واقع در میدان ۲۵ شهریور ۲۰متری دیبا پلاک ۱۰۹ به مبلغ‌هفتصد هزار تومان‌بدون‌واسطه‌بفروش میرسد .
تلفن ۸۲۱۹۸۶
۱ـ۵ آـ ۲۳۴۰۳

خانه‌ای واقع در پامنار کوچه صدراعظم باآب و برق و تلفن‌و کولر شمالی چهار اطاق ۲۰۰ متر بمبلغ ۳۳۰ هزار تومان‌تلفن ۳۱۳۴۷۹
آـ ۱۰۶۵۰

خانه ویلائی بمساحت ۴۰۲متر ۲۶۰ متر بنا ۵ اطاق سرویس کامل زیرزمین آب وبرق تلفن واقع در غرب تهران ۹۹۵هزار تومان بیواسطه فروشی بعداز ظهر از ۴تا۸ باتلفن ۹۷۶۵۱۴ مذاکره فرمائید.
۱ـ۲ آـ ۱۰۶۵۶

اکازیون
ساختمانی با ۵۵۰ متر زمین ۱۶۰۰ متر بنا، مهندسی‌ساز ـ بتون آرمه ۵طبقه ۸ دستگاه آپارتمان ۲ و ۳ و۴اطاق‌خوابه تفکیک شده با کلیه وسایل (فن‌کوئل ـ پارکت ـ موکت و برقی آرژانس) انتهای جردن یکجا به قیمت مناسب بفروش میرسد تلفن ۹۳۸۲۳۰
۱ـ۲ آـ ۱۰۴۹۴
آـ ۱۰۵۰۰

آپارتمان فروشی
آپارتمانهای فروشی در سید خندان از۲۴۰هزار تومان ببالا ۷۷۷۷۵۴

آپارتمانهای‌لوکس‌فروشی در شمال شهر۸۴۵۵۰۴

آپارتمانی در طبقه اول
باآب و برق و۴اطاق وهال‌وحیاط باسرویس کامل عباس‌آباد خیابان پاکستان نبش خیابان دوازدهم بفروش میرسد تلفن‌ـ ۹۷۰۷۸۹
۱ـ۶ آـ ۱۰۵۵۳

آپارتمان فروشی دو اطاق خوابسالن‌پذیرائی ونهارخوری فرصت شمالی تلفن ۷۶۴۸۸۴
۱ـ۳ آـ ۱۰۳۵۱

خیابان استخر حسن‌آباد آپارتمان همکف باحیاط۴اطاق هال سرویس کامل تلفن مستقل کولر کاغذ دیواری نو فروش‌یا رهن تلفن ۵۲۹۲۴۹
آـ ۷۳۵۷

فقط یکدستگاه دیگر
از آپارتمان ۴ اطاقه با حیاط باقی است
باکاغذ دیواری موکت شوفاژ روشن تهران‌نو فلکه چایچی دست‌راست اول خیابان ۲۰ متری سفید کوه درب‌ششم‌قیمت ۲۴۰ هزار تومان‌تلفن۷۸۲۲۱۷ و ۸۳۸۷۰۶
۱ـ۶ آـ ۱۰۷۰۰

آپارتمان فروشی نقدو اقساط تلفن ۷۹۵۶۲۳

آپارتمانهای‌آیزنهاور ۲ اطاق‌خوابه‌مجهز‌شخصی ساز لوکس با وام بانکی فروشی ۹۳۷۳۵۶

بالاتر از خیابان‌آریامهر چند دستگاه آپارتمان چهار اطاقی با شوفاژ و پارکینک بقیمت ۴۰۰ هزار تومان فروشی‌دفتر جمشید تلفن ۹۲۸۰۸۲

آپارتمان های فروشی چند دستگاه آپارتمان ۴ اطاقه مدرن دارای تلفن کولر ،شوفاژ،وپارکینک واقع در شمال خیابان آریامهر قیمت‌هر دستگاه ۴۷۰ هزار تومان دفتر جمشید تلفن۹۲۸۰۸۲

یوسف‌آباد همه نوع آپارتمان فروشی‌موجود است تلفن ۶۲۲۳۸۰

اکازیون
آپارتمانهای فروشی
چند دستگاه آپارتمان‌نو ساز دارای ۴ـ۵ـ۶اطاق واقع در خیابان پهلوی نزدیک میدان ونک و خیابان میرداماد و عباس آباد با شوفاژ و کولر و تمام وسائل فورابفروش می رسد ، موریس ۶۲۷۳۹۴ـ ۶۲۳۷۴۶ ـ ۷۷۲۹۶۶

خیابان گاندی
آپارتمانهای ۵ اطاقه با شوفاژ کولر تلفن و پارکینک بفروش میرسد آژانس جردن ۶۸۷۲۳۴

لطفا توجه فرمائید
درائر استقبال مشتریان محترم کلیه آپارتمان های ارائه شده بفروش‌رسید. اینک‌آپارتمان‌های ۳ و ۴ و ۵ و ۶ اطاقی باشوفاژ روشن وموکت‌و آسانسور و بعضی باحیاط و گاراژ بقیمت های ۲۰۰ و ۲۲۰ و ۲۳۰ و ۲۳۵ و ۲۶۰ و ۳۱۰ و ۳۳۰ و ۳۵۰ و ۴۰۰ و ۴۵۰ وحیاط مستقل و آپارتمان‌های دوطبقه بزرگ ۵ اطاقی سه نبش موجود است لطفا برای ملاحظه ساختمان‌ها همه روزه حتی ایام تعطیل از ساعت ۱۰ صبح الی ۷ بعدازظهر‌مراجعه فرمائید تلفن .
۷۹۵۷۷۱ و ۷۹۱۵۵۴
۱ـ۶ آـ ۱۰۵۸۸

خانه‌های ویلائی مستغلاتی و آپارتمانهای فروشی‌تهران‌پارس ۷۸۲۱۲۸

آپارتمانهای مهندسی‌ساز با سرویس مجهز ۲ الی۵ اطاق خوابه درعباس‌آباد جردن پهلوی گاندی داودیه شرکت تهیه مسکن آسیانکو تلفنهای ۶۲۲۰۶۵ و ۶۲۰۱۰۷

لوکس‌ترین آپارتمانهای
۳ و ۴ و ۵ اطاقی باشوفاژ و پارکینگ ووام بانکی گیشا ـ ۶۳۷۳۴۹
۱ـ۲۰ آـ ۸۹۹۱

همه نوع آپارتمان
فروشی موجوداست ۸۴۵۵۴۴
۱ـ۱۷ آـ ۹۱۲۹

آپارتمان‌فروشی ۴۹۷۴۰

ویلای فروشی
در رامسر
ویلا های بسیار مدرن باسند مالکیت ، اب و برق شهرقیمت از ۲۰۰ الی ۳۴۵ هزار تومان بفروش میرسد تلفن ۸۳۰۵۸۱

ویلادر ضرابخانه
بمساحت ۲۱۲ متر ۳ اطاق خواب هال و پذیرائی تلفن مستقل بقیمت ۷۰۰ هزار تومان فروشی تلفن ۸۵۱۵۲۱
۱ـ۳ آـ ۱۰۱۹۷

ویلای فروشی در لاهیجان
یک خانه ویلائی بمساحت۴۵۰ متر یکصد و هفتاد متر زیربنا باتجهیزات کامل شوفاژموکت‌و سه اطاق‌خواب سالن‌پذیرائی‌و ناهارخوری با گاراژ و حیاط سازی واقع در تپه های‌مشرف به استخر لاهیجان‌بدون‌واسطه ۳۰۰ هزار تومان تلفن تهران‌ـ ۸۵۱۳۶۵ تلفن لاهیجان ۲۳۷۷
۱ـ۳ آـ ۱۰۵۹۲

ویلا خزرشهر
ویلای فروشی‌درخزرشهر‌ساعت ۵تا۷بعدازظهر تلفن ۸۵۸۵۲۱
۱ـ۲ آـ ۱۰۶۶۸

چندین ویلای لوکس در شمال تهران‌آماده‌فروش ۱۳ـ۱۲ـ۸۵۸۰۱۱

باغ فروشی
باغ ییلاقی در بهترین نقطه زاگون قشم
یک قطعه باغ بمساحت ۱۰۳۷ متر با اشجارمیوه‌بفروش‌میرسد صبحها باتلفن ۵۳۰۸۱۲ عباس فولادی تماس بگیرید .
آـ ۱۰۹۸۱

اکازیون ساحلی
اعیانی باغ ساحلی بمساحت ۱۱هزار مترمربع محمودآباد نزدیک پلاژ نفت یکجایابقطعات ۶۱۵ متر بقیمت بسیار مناسب بفروش میرسد. تلفن ۳۰۴۴۱۷ صبح ۸ تا ۱۲ بعدازظهر۵تا۷
۱ـ۳ آـ ۱۰۶۷۳

باغ مشجر میوه ۳۲ قطعه۶۰۰ متری باسند مالکیت‌تفکیک‌شده چهاربر به خیابان ۴۵ ـ ۳۵ـ ۱۶ و ۱۲ متری دارای‌چاه‌نیمه عمیق برق سه‌فاز ساختمان مسکونی واقع دراحمدآباد مستوفی ۱۵ کیلومتری تهران کرج بقطعات و یکجا بفروش میرسد تلفن صبح و بعدازظهر ۸۳۲۹۹۱ـ۳ ـ ۸۲۵۸۹۶
۱ـ۳ آـ ۱۰۷۰۵

باغات سرسبز
به قطعات ۱۰۰۰ متری با آب‌لوله‌کشی وشرایط سهل تلفن ۹۲۶۹۶۴

مزرعه‌ای بمساحت ۲۰۰ هکتار که دارای ۱۲ هکتار زیرکشت یونجه و ۱۰ هکتار موستان و ۲۰۰۰ درخت بادام‌ودوعددچاه عمیق دایر آبده و ۳ حلقه چاه عادی و ساختمانهای رعیتی و۳ طویله بزرگ برای نگهداری گوسفند در۳۶ کیلومتری جاده ساوه ـ همدان بفروش میرسد طالبین میتوانندباتلفن۷۹۰۳۴۷ تماس بگیرند .
۱ـ۶ آـ ۱۰۵۷۰

باغی‌بمساحت ۵۰۰۰متر
باانواع درختان میوه ۲۰ساله باخیابانهای اسفالته و برق۳فاز ۲عدد موتوشناور آب و حق‌آب ملکی باسالنهای مرغداری‌ولوازم آن ـ ساختمان اربابی‌وکارگری استخر بزرگ واقع در کنار جاده آسفالته جنب کارخانه برق شهریار بعلت مسافرت‌کلا فوری بفروش میرسد تلفن ـ ۸۸۴۱۷۸ ساعت ۴تا۸بعدازظهر
۱ـ۲ آـ ۴۰۴۴۹

زمین فروشی
کرج از باغچه های مصفای کوی بهروزدیدن فرمائید ۹۳۷۳۵۶

داودیه خیابان نفت‌زمین بمساحت ۳۸۱ متر دو نبش‌شمالی فورابفروش میرسد ۷۷۲۲۳۲ و ۷۷۷۵۰۰

اکازیون
۱۵۰۰ مترزمین فازیک‌مهرشهر متری ۱۸۰ تومان فوری‌بفروش میرسد تلفن ۹۳۳۰۹۸
۱ـ۲ آـ ۱۰۶۵۸

اکازیون
۹هکتار زمین ۸ کیلومتری نوشهر باآب و برق ۳فاز ـ نهال کاری شده ساختمان سرایدار قواره دوم از جاده اسفالته بدون واسطه مقطوع متری بیست تومان ۹۲۶۶۱۴
۱ـ۵ آـ ۷۴۰۳۰

زمین مناسب
برای کوره آجر، کارخانه با جواز و مرغداری تلفن ۹۶۳۶۷۸

قطعات ۵۰۰و۸۰۰متری
اقبالیه کرج
متری ۱۶۰ ریال
۱۰۰۰ متری حومه‌کرج
متری ۷ تومان
قطعات ۱۰۰۰ متری مقابل مهرشهر با آب برق واسفالت شده نقد واقساط موسسه ساختمانی زمین و مسکن‌مقابل درب شمالی کاخ دادگستری طبقه فوقانی بانک صدرات‌تلفن
۳۱۶۹۲۱

فروش سرقفلی
چند باب مغازه و یکزیرزمین باجوازهای‌بوتیک‌اغذیه‌فروشی ورستوران در خیابان جردن‌ بلوار داور واگذار یابطورملک بفروش میرسد تلفن۶۸۲۵۸۴
۱ـ۴ آـ ۱۰۰۸۵

یکباب مغازه خیاطی با جواز یا بدون جوازواقع در خیابان شهناز اول صفا شرقی شماره ۴۴۰ واگذار میشود تلفن ۷۶۰۹۴۸

دودهنه مغازه درفرح‌آباد ژاله با جواز پیراهن دوزی آب و برق تلفن واگذار میشود تلفن ۳۳۱۶۶۳

مرغداری بفروش‌میرسد
۱۳۵۳۰متر دونبش‌دارای۱۶۵۰ متر ساختمان نوساز پروانه ساختمانی جهت توسعه از شهرداری پایتخت آب‌وبرق‌تلفن عصربعد ۸۳۲۳۷۳ و۸۶۱۱۴۶
۱ـ۲ آـ ۴۰۴۴۲

آزمایشگاه درحال کار
در مرکز شهر واگذار میشود ـ ۷۶۴۴۹۱
آـ ۲۳۳۴۲

داروخانه فروشی
در شمال شهر ۴۴۲۲۰

دفتر کار مجهز واگذار میشود تلفن ۷۶۶۸۲۱

مرغداری مشجری بمساحت ـ ۸۰۰۰ متر مربع باآب و برق و تاسیسات لازم واقع در کیلومتر ۲۰ تهران ـ قمبفروش میرسدازساعت ۵تا۷ بعدازظهر تلفن ۸۷۷۳۱۶ مراجعه شود .
۱ـ۲ آـ ۷۲۳۳

اغذیه فروشی باموقعیت بسیار عالی بفروش می رسد . شاهپور مقابل ژاندارمری‌اغذیه‌شیرامرا

اجاره‌داده‌میشود

آپارتمان اجاره
اجاره به خارجیها
یکدستگاه آپارتمان طبقه سوم با ۳ اطاق خواب موکت سالن غذاخوری وهال پذیرائی‌پارکت و کولر شوفاژ تلفن مشترک واقع در خیابان‌نفت‌کوی‌چهارم بعدازپل دست راست خیابان اناهیتا به تلفن ۷۶۵۴۷۷ از ساعت ۸ الی ۱۳مراجعه‌فرمایند
آـ ۱۰۲۳۵

آپارتمان
۲تا ۲۵ اطاق خوابه
از تخت طاوس تا شمیران برای سکونت و محل کارفوری اجاره داده میشود وزراء نبش خیابان یازدهم ساختمان ۱۳۸ طبقه سوم‌دریچه‌تلفن۶۲۲۹۵۴و ۶۲۴۶۱۳

ویلای اجاره
دریاکنار
ویلامبله کامل جهت اجاره آماده است تلفن ۷۵۳۳۰۲ عصرها ساعت ۴تا۶
۱ـ۲ آـ ۱۰۷۰۲

ساختمان اجاره
ساختمان ۴۰ اطاقه اجاره ـ ۸۴۹۱۸۴
۱ـ۲ آـ ۱۰۰۷۱

یک اطاق جهت پانسیون یک خانم دانشجو موجود است تلفن ۹۲۲۲۱۰
اـ ۱۰۵۷۹

موردنیازاجاره
مورد نیاز طبقه اول‌یا ویلاجهت اجاره بخارجیان‌تلفن ۸۴۹۶۲۵
۱ـ۱۳ آـ ۸۴۰۶

شرکتی بچندین‌آپارتمان جهت اجاره‌برای‌سکونت خارجیان خیلی فوری نیازمند است تلفن‌های ۱۳ـ ۱۲ـ ۸۵۸۰۱۱

شرکتی به چندین ویلا جهت اجاره‌برای‌سکونت خارجیان خیلی فوری نیازمند است تلفن های ۱۳ـ۱۲ـ۸۵۸۰۱۱

مورد نیاز برای اجاره گروه مهندسین طرح و تنظیم هماایران‌وانگلیس آرشیتکت ، شهر سازی راه و ساختمان ، بیک آپارتمان مجهز نیازمند است مخصوص دفترکار تلفن۸۷۲۱۲۰

موردنیاز‌برای‌خرید
مالکین‌محترم‌برای‌فروش زمین های فرمانیه ـ دروس ـ الهیه ـ جردن پهلوی فوری نقدا‌ـ خریداریم . دفتر نمونه قلهک ۸۶۶۱۸۱

فوری خریداری میشود بتعدادی منازل شخصی ساز ویلائی و مستغلاتی با حداقل ۸۰۰ متر مساحت در مناطق نیاوران‌ـدروس ـپهلوی زعفرانیه دفتر نمونه قلهک ۸۶۶۱۸۱

مغازه یا کارگاه باجواز ساخت تابلو های برق خریداریم تلفن۶۲۱۲۰۵ از ساعت ۱۷تا ۱۹ر۵

چندین آپارتمان جهت خرید فوری نیازمندیم تلفن های ۱۳ ـ۱۲ ـ ۸۵۸۰۱۱

به چندین ویلا در نقاط زعفرانیه و نیاوران‌جهت خرید فوری نیازمندیم. ۱۳ـ۱۲ـ۸۵۸۰۱۱

زمین ساختمانی یا خانه کلنگی و خانه مستغلاتی حوالی پهلوی جردن ـ امیرآباد ـعباس آباد خریداریم ۸۴۱۷۰۰

خریدار فوری یک قطعه زمین یا خانه‌در شمیران ۸۷۱۱۵۳

خریدزمین‌تهران‌پارس ۷۸۲۰۵۰
۱ـ۲۰ آـ ۸۵۸۱

زمین
اراضی تهران پارس خریداریم ۷۸۰۰۶۱

زمین‌های صنعتی خریدار و فروشنده‌ایم تلفن ۹۳۹۱۶۴ـ ۹۲۵۹۴۷

خریدار زمین تهران‌پارس ـ ۷۹۱۳۶۶

زمین تهران‌پارس خریداریم‌تلفن ۷۹۳۰۲۰

خرید زمین تهران‌پارس۷۸۶۷۰

بنگاههای‌معاملات‌املاک
خرید و فروش زمین وخانه‌در نارمک وتهرانپارس ۷۹۰۵۳۶

بورس املاک شمیران
دفتربراتی ۸۷۲۵۷۵ـ۸۷۷۸۷۵

اگرفروشنده‌املاک‌باشید
باتلفن ۳۱۹۷۸۴ یا با پست **به مجمع مشاورین‌املاک** لالمزار به بنگاه‌کوشان‌بفرمائید
آـ ۱۰۰۴۲

دفتر مرکزی جلالی
خریدار اراضی سعادت‌آباد و عباس‌آباد و دره قشلاق و شمیرانات ومبارک‌آباد تلفن ـ ۶۲۶۴۱۱ ـ ۶۲۴۱۹۳

زمینهای بلوار رضاپهلوی بدون واسطه بفروش میرسد۳۴۶۳۹۴ جواد سیروس

دفتر پارس
مرکز معاملات املاک و مستغلات در شهر و عباس آباد و شمیرانات تلفن ۸۴۱۵۵۸

معاملات‌پول
پول موجود
وام بهر طریقی
۹۳۱۷۳۱
۹۳۱۷۲۱
۹۳۱۸۲۱

وام سنگین‌وطویل‌المدت
برای‌پروژه‌های‌ساختمانی داده میشود ۶۲۷۰۸۹

پول۵ر۱شاهی۶۲۴۸۷۳

قابل توجه بیمارستانها ـ مؤسسات خصوصی ـ ادارات دولتی
سرویس تغذیه شما را به بهترین وجه و با کادری مجهز تحت نظر متخصصین تغذیه اداره مینمائیم تلفن ۸۲۷۴۵۳

زمین
جنب آریاشهر کرج
تفکیک شده بقطعات ۷۰۰ تا ۱۰۰۰ متری
نقد و اقساط
مجری کلیه طرحهای آپارتمان سازی ـ ویلا سازی و خانه سازی شرکت ایران متره میباشد تلفن ۴۲۴۴۷ و ۶۶۹۵۵۱

آگهی اجاره ساختمان :
سازمان تامین خدمات درمانی نیروهای‌مسلح شاهنشاهی به یک ساختمان که شامل ۴۰ اطاق کاملا مجهز باشد در محدوده زیر نیازمند است .
حدشمالی خیابان ۲۵ شهریور عباس‌آباد .
حد جنوبی خیابانهای سپه وامیرکبیر
حد شرقی خیابانهای بهارستان و کورش کبیر
حدغربی خیابانهای سی متری وامیرآباد
لطفا بهتلفنهای ۳۹۳۳۰۸ و ۳۱۹۵۹۱ و یا خیابان‌سوم اسفند وزارت جنگ ساختمان شماره ۲ از ساعت ۸ الی۱۲ باستثناء روزهای تعطیل مراجعه فرمایند.

دیپلمه‌فنی
گروه صنعتی خاور (شرکت سهامی عام)
جهت تکمیل کادر پرسنلی فنی کارخانه، تعمیرگاه ودایره سرویس به تعدادی دیپلمه فنی رشته اتومکانیک و فلز کاری نیاز دارد.
شرایط عمومی
۱ـ دارا بودن‌برک خاتمه خدمت وظیفه و یا معافیت دائم غیر پزشکی
۲ـ حداکثر سن ۳۰ سال
از واجدین شرایط دعوت میشود برای انجام مصاحبه روز های سه شنبه ۳۱ تیر و چهارشنبه اول مرداد ماه ساعت ۹ صبح به کارگزینی گروه صنعتی خاور (شرکت سهامی عام) واقع دربلوار الیزابت نبش کوچه سوم مراجعه نمایند تا در همان‌روز برای آزمایش به تعمیرگاه و کارخانه معرفی گردند .

شرکت‌ماتانا استخدام مینماید :
۱ـ یکنفر دوشیزه یا بانوی ماشین نویس فارسی و آشنا به بایگانی اسناد .
۲ـ یکنفر مستخدم مردباسواد ابتدائی‌فارسی و تضمین استخدام میشوند .
لطفا با تلفن ۶۵۴۹۳۲ شرکت سهامی ماتانا تماس بگیرند .

آگهی استخدام
نیروی هوائی شاهنشاهی تعدادی دامپزشك را جهت خدمت درمرکزوخارج ازمرکز استخدام می‌نماید داوطلبان‌واجد شرائط میتوانند ازتاریخ ۴ر۵ر۵۴ ازساعت ۸ الی ۱۲ بادردست داشتن مدارك تحصیلی ،شناسنامه عکس‌دار کارت پایان خدمتی یابرك معافیت «غیرپزشکی» به ستاد فرماندهی نیروی هوائی شاهنشاهی «مدیریت بهداری» واقع درخیابان فرح‌آباد ژاله مراجعه نمایند.
م‌الف ۸۴۸۲
نیروی هوائی شاهنشاهی

آگهی استخدام
اداره‌ساختمان فرماندهی لجستیکی نیروی‌زمینی‌شاهنشاهی تعدادی مهندس‌و تکنیسین راه‌و ساختمان وتاسیسات رابمنظور خدمت درچاه بهار باحقوق ومزایای مکفی ازمحل اعتبارطرح های‌عمرانی استخدام مینماید. متقاضیان میتوانند با دردست داشتن عین مدرك‌تحصیلی وبرك‌پایان خدمتی وظیفه یامعافی و عین شناسنامه عکس‌دار خودبدایره اموراداری این‌ادارمواقع در امیرآبادشمالی چهارراه آریامهر اداره‌مهندسی طبقه‌دوم مراجعه نمایند.
فرماندهی لجستیکی نیروی زمینی شاهنشاهی
م‌الف ۸۵۰۶

یکی از شرکتهای وابسته به گروه صنعتی بهشهر افراد زیر را استخدام مینماید .
۱ـ آشپز درجه ۱
۲ـ آشپز درجه ۳
۳ـ کارگر ساده
شرایط استخدام
داشتن برك پایان خدمت یا معافی دائم حداکثر سن ۳۵ سال
متقاضیان میتوانند به دایره استخدام گروه واقع در میدان سه راه آذری ساختمان بانك‌پارس طبقه سوم مراجعه نمایند .

گروه تولیدی کورش
KOUROSH MFG. GROUP

دعوت به همکاری مینماید
۱ـ مکانیك ماشین آلات صنعتی با حداقل ۲سال سابقه کار .
۲ـ سرپرست مونتاژ نجاری
۳ـ مونتاژ کار وماشین کار درجه دو نجاری
۴ـ راننده پایه دوم شخصی با حداقل دو سال سابقه کار روی کامیونت
۵ـ دوشیزه یا بانوی مبتدی
۶ـ برشکار و اطوکار
۷ـ تحصیل دار با داشتن گواهی نامه موتور‌ـ سیکلت‌دنده‌ای
۸ـ پیشخدمت با حداقل دو سال سابقه کار
متقاضیانیکه حداکثر سن آنها ۳۵ سال بوده و دارای سواد خواندن و نوشتن و برك معافیت غیر پزشکی میباشند (باستثنای بانوان) میتوانند جهت انجام مصاحبه به‌کارگزینی گروه تولیدی کورش واقع در کیلو متر ۱۵ جاده مخصوص‌کرج مراجعه نمایند .

شرکت‌دیزل نیرو
(سهامی‌خاص)
استخدام مینماید
۱ـچند نفر مکانیسین درجه یك وارد به ماشین‌آلات راه سازی .
۲ـ دو نفر جوان برای کمك در امور گمرکی
۳ـ یك نفر خانم ماشین نویس انگلیسی و فارسی
۴ـ یك نفر تحصیلدار دارای گواهینامه‌موتور و ضامن معتبر داشتن برك معافیت خدمت زیر پرچم ضروری میباشد .
واجدین شرایط میتوانند همه روزه از ساعت ۷ صبح الی ۵ بعداز ظهر با تلفنهای ۹۵۲۱۳۹و ۹۵۲۹۰۷ تماس حاصل یا با دردست داشتن مدارك و سوابق کار به دائره‌استخدام این‌شرکت واقع در کیلومتر ۱۰ جاده مخصوص کرج‌مراجعه نمایند .
۱ـ۴

PERSONNEL AND ADMINISTRATION

Iran National Industrial Manufacturing Company is expanding rapidly which has necessitated the creation of new and responsible positions in Personnel and Administration. Some examples of our requirements are:

Manager Employee Housing — To administer all aspects of our employee housing program in a multi-apartment complex with specific responsibility for the coordination of maintenance and services, apartment usage controls and associated financial controls.

Training Curriculum Development Specialist — Research and prepare curriculum for training programs peculiar to the automotive industry as well as company familiarization and orientation programs.

Safety Engineering Supervisor — Will be required to supervise all safety and accident prevention programs and advise management on current and potentially hazardous working conditions as well as advising on the appropriate safety equipment and facilities design standards.

Supervisor — Wage and Salary Administration — Supervise the activities of wage and salary analysis in developing wage and salary structures, job and position analysis classification programs and compensation systems.

MANAGEMENT, Training and Development Coordinator — Assist in planning for the establishment of training and rotational development programs for future key management positions. Council management on career path development opportunities and requirements.

All the above positions require a minimum of a college degree with at least three years directly applicable experience.
Applicants should apply in person, INIM, Personnel Office, 18 Km. Karadj Road, everyday 7 a.m. to 3 p.m. & Thurs. 7 to 12.

افراد مشروحه زیر استخدام میشوند
۱ـ نگهبان ورزیده
۲ـ راننده پایه دو شخصی و همگانی
۳ـ مامور پخش کالا
۴ـ کارگر ساده زن و مرد
تلفن ۹۵۴۷۱۱ و۹۵۹۴۹۲

تعدادی کارگر ساده‌زن‌ومرد
باسواد باشرایط زیر استخدام میگردند
حداقل درآمد ماهانه در بدو استخدام ۵۵۰۰ ریال وپس‌از سه‌ماه ۶۰۰۰ ریال برخورداری از بیمه کامل درمانی و بازنشستگی سازمان بیمه های اجتماعی تسهیلات خرید از تعاونی مصرف
برخورداری از سود ویژه به مبلغ قابل ملاحظه
برخورداری از غذای مناسب و ارزان
تسهیلات رفت وآمد
متقاضیان با دردست داشتن مدارك‌استخدامی به شرکت ترانسپیك واقع در کیلومتر ۲۴ جاده مخصوص کرج مراجعه نمایند . ۱ـ۳

کارگر
تعمیرگاه‌گروه‌صنعتی خاور (شرکت سهامی‌عام)
برای‌تکمیل کادر کارگری خود تعدادی کارگر را با شرایط زیر استخدام میکند .
۱ـ علاقمند بودن به فراگیری کلیه‌امور تعمیر کامیون
۲ـ داشتن برك خاتمه‌خدمت وظیفه ویامعافیت غیر پزشکی
۳ـ دارا بودن گواهینامه ششم ابتدائی
۴ـ حداکثر سن ۲۲سال
از واجدین‌شرایط دعوت میشود که در روز های سه شنبه ۳۱ تیر ماه وچهارشنبه اول مردادماه ۱۳۵۴ به کارگزینی تعمیرگاه واقع‌درکیلومتر ۸ جاده تهران ساوه ـ مراجعه نمایند .

نیازمندیهای اطلاعات تلفنی آگهی می‌پذیرد

۳۱۱۲۲۴-۳۱۱۲۲۵-۳۱۱۲۲۷
۳۱۱۲۲۹-۳۱۱۲۳۰-۳۱۲۴۱۳

خانه شما را بخارجیان اجاره میدهیم

مؤسسه نیازمندیهای خارجیان
خانه بخارجیان اجاره میدهد
۸۳۰۰۸۱ - ۸۳۰۰۸۲
۸۲۱۸۱۱-۸۲۱۷۲۳
۳۶۱ تخت جمشید مقابل سفارت آمریکا

سازمان نیازمندیهای خارجیان
خانه شما را اجاره میدهد
۸۲۳۱۵۵ ۸۲۳۹۳۹ ۸۲۸۱۰۶

مؤسسه کوئیک
خانه بخارجیان اجاره میدهد
۸۵۵۵۵۶-۸۵۵۶۰۵

مؤسسه امپایر ۷۷۷۵۰۰
خانه بخارجیان اجاره میدهد
۷۷۸۹۵۵-۷۷۲۲۲۲

مؤسسه ظفر ۷۲۲۷۴۶
خانه بخارجیان اجاره میدهد
۷۷۸۶۰۰-۷۷۸۵۸۹

مؤسسه امور خارجیان
مرکز اجاره تخت جمشید جنب بهار ۵۰۳
۷۵۱۷۸۲-۷۵۲۳۵۸

شرکت سلحشور
با گروه مجهز خود خیلی سریع اجاره بخارجیان
۶۲۳۶۷۴ و ۶۲۷۴۵۵

سازمان مسکن پارس
مرکز ۸۵۳۸۵۳
۸۴۸۴۲۴
اجاره ۸۵۷۵۸۵
بخارجیان

اجاره ویلا و آپارتمان
بخارجیان فوری
تلفن ۸۵۹۹۸۸۰

۲۴ ساعته
اجاره بخارجیان
۷۷۸۷۹۹
۷۷۹۱۱۸
سازمان نیازمندیهای بین‌المللی

پیشتاز
پیشتاز اجاره بخارجیان
۳۱۷۷۴۲

آژانس نامبروان
No.1 AGENCY
مرکز اجاره بخارجیان
846163-856174

۸۲۹۷۶۶ - ۸۳۵۱۲۰
سازمان کورش
اجاره منازل بخارجیان

سازمان نیازمندیهای موریس
تلفن ۶۲۷۳۹۴-۶۲۳۷۴۶
مرکز اجاره - خرید و فروش
هر نوع منزل - آپارتمان

آژانس بین‌الملل
به خارجیان هر نوع مستغلات شما را اجاره میدهد ۳-۲-۸۳۰۸۴۱

مؤسسه پارامونت
در کوتاهترین مدت منزل شما را بخارجیان اجاره میدهد تلفنهای ۸۵۸۰۱۱ ۸۵۸۰۱۲ - ۸۵۸۰۱۳

تهیه مسکن کورش
مرکز اجاره همه نوع
مستغلات وویلا به خارجیان
تلفن ۸۴۷۹۸۲ و ۸۵۳۷۳۶

سوپلایز
آپارتمان وویلای شما را ۲۴ ساعته به خارجیان اجاره میدهد تلفن ۶۶۵۲۳۱

آژانس سی - اند - ار
اجاره بخارجیان ۸۴۹۶۲۵

اجاره ایرانی وخارجی ۸۴۹۱۸۴

پول

نیازپولی شما را درمقابل
چک
کارمندی
ودر مقابل هرنوع
اتومبیل
تلفن
و مازاد سند
ملک
چنانچه در رهن یا گرو باشد بدون خرج محضر پرداخت مینمائیم تلفن
۶۶۰۴۰۰
۶۶۹۷۰۰

وام
در مقابل ملک ، تلفن، فرش و قبض بانک کارگشائی تلفن - ۴۴۹۸۱

پول روی خانه‌ارزنده موجود است ۷۶۳۸۷۹ و ۷۶۳۸۴۰
۱ـ۸ آ ـ ۱۰۰۶۲

وام درمقابل اتومبیل تلفن
۶۶۳۳۳۱

پول فوری
باچك کارمندی
۷۵۴۴۹۲

پول شرطی روی خانه و مستغلات همیشه موجود ۸۳۹۵۰۰

پول
باسود بانکی
در مقابل سند
اتومبیل تلفن
بدون خرج محضر
ملک
وچک
کارمندی
از همه جا ارزانتر
۷۵۶۴۲۴
۷۵۶۴۲۵
۷۵۷۵۳۵
۷۵۷۲۹۴

آدرس جاده قدیم شمیران مقابل سینما مولن‌روژ جنب شهناز ۱ ساختمان ۳۱۲ طبقه اول پلاک ۵ شرکت ویکتوریا

قلك وام میدهد
درمقابل مبیع ارزنده قلك فورا وام میدهد تلفن ۷۶۵۷۴۵

وام در مقابل چك کارمندی
۶۶۳۳۳۱

پول فوری با سودبانکی در مقابل خانه مستغلات ۹۲۸۴۶۵

پول ارزان و فوری
موجود است دفترسام ۸۲۲۶۵۹

پول شرطی فوری جهت خانه و مستغلات ۸۳۰۸۳۵

دادوستدپول از ۲ میلیون ریال ببالا پاکپور ۶۶۴۶۱۸، ۶۶۶۲۶۳، ۶۶۰۲۰۰

خانه پول - برج شمالی مرکز معاملات پول تهران ۸۴۸۳۸۸

مورد نیاز
پول شرطی درمقابل خانه مستغلات فوری نیازمندیم ۹۲۸۴۶۶

به پول راکد شما با انتقال مبیع ارزنده هزاری ۵۰ تومان سود میدهیم ۷۶۳۸۷۹

به پول راکد شما در مقابل ملك ارزنده - نیازمندیم ۷۰۴۳۰۸

بپول راکد شما باانتقال مبیع هزاری ۵۰ تومان سود میدهیم ۷۵۶۴۲۵

پول درمقابل خانه ارزنده نیازمندیم ۷۵۶۴۲۵

پول شرطی نیازمندیم ۸۲۲۶۵۹

قبوض
قبوض شهرداری و اوراق قرضه دولتی راخریداریم ۴۵۹۵۷

قبوض شهرداری وقرضه‌های دولتی راخریداریم پاکپور ۶۶۴۶۱۸، ۶۶۶۲۶۳، ۶۶۰۲۰۰

معاملات تلفن
خرید
خرید هر نوع تلفن ۶۶۷۱۷۲

به نفع شماست قبل از خرید و فروش تلفن با ۸۵۳۰۳۱ تماس بگیرید.

تلفن ۳ و ۷ و ۶۲
خریداریم ۳۰۳۲۳۷

خرید تلفن در هر مکان ۶۶۱۸۱۸

خرید و فروش تلفن ۳۱۷۴۳۷ اسلامبول کمهانی ۱۷ و ۲

خرید تلفن در هر مکان ۷۷۰۰۵۸

فروش تلفن در هر مکان ۶۶۱۸۱۸

خرید و فروش تلفن ۶۶۲،۶۶۲

خریدوفروش هرنوع تلفن ۸۹۴۰۵۰

فروش
تلفن در هر نقطه تهران با نصب فوری فروشنده‌ایم ۶۶۵۷۵۷

فروش تلفن در هر مکان ۷۷۰۰۵۸

تلفن در هر نقطه تهران فروشنده‌ایم ۵۳۰۰۰۰

تزئینات ودکوراسیون
کاغذدیواری آلمانی
موکت مخملی ونمدی
پلاستر
(باشرایط دلخواه شما)
نمایشگاه مرکزی؛ چهارراه امیراکرم
۶۶۶۶۶۱، ۶۶۶۶۶۵
۶۶۸۸۳۳-۶۶۸۸۳۲
شعبه گیشا ۶۳۲۹۱۴ } ۶۳۱۹۴۷
شعبه باغشاه ۶۶۰۷۷۲
نمایشگاه تجریش ۸۷۴۳۰۲

با ۳ تومان
باروزی سه تومان منزل ومحل کار خود را با بهترین انواع کاغذ دیواری .. پرده کرکره موکت و کفپوش تزئین فرمائید تزئینات مارال ۹۷۵۰۱۸

کاغذ دیواری متری ۱۷ ریال موکت نمدی متری ۱۹ تومان و انواع تزئینات ساختمان .
تلفن ۹۶۰۶۰۵
آ ـ ۸۷۶۱

---

۳ تومان
باروزی ۳ تومان کاغذدیواری کفپوش ـ کرکره و موکت
ساناز
۹۲۳۹۲۰

ما
با نازلترین قیمت منزل و محل کار شما را خیلی فوری بطور نقدواقساط تزئین مینمائیم تلفن ۴۹۶۳۸

حراج اجناس
تزئینات
ساختمان
کفپوش وینیل‌تایل خارجی ۲۰۰ ریال .
موکت نمدی خارجی ۲۰ تومان
پرده کرکره آمریکائی درجه یک ۵۲ تومان
فرش‌ماشینی‌درجه‌یک ۵۱ تومان
کلیه کارهای تزئیناتی ساختمان بانازلترین قیمت متخصصین دکوراتور انجام میدهند تلفن ۸۵۹۶۱۴ هنر هشتم .

پرده کرکره
نیوفلکس
قیمت با نصب ۵۵ تومان تحویل فقط ۴۸ ساعت تلفنی سفارش پذیرفته میشود. تلفن ۹۳۶۲۹۶ و ۹۲۳۰۱۰

تلفن ۷۷۱۰۶۰
اگوستیک معمولی ونسوز
عمده فروشی

اگوسبتیک نسوز
ومعمولی بازرگانی صالحی ـ ۸۴۲۲۸۵

برای ساختمان شما

چکه سقف
ایزولاسیون پشت‌بام بدون خرابی ، اسفالت و قیرگونی ۷۵۰۶۳۴

رابیتـز
آردواز
فروش‌نصب‌سقفهای‌کاذب
۷۶۱۲۸۰
۷۶۱۲۸۱

شرکت ایران پالاگر
نظافت کلیه قسمتهای ساختمان ۷۵۵۷۷۹ و ۷۵۷۳۶۹

تخلیه چاه و لوله بازکنی سرویس کولرو آبگرمکن سازمان‌فنی‌رفاه ۸۲۲۲۸۶

شرکت نقشبند ۸۳۱۳۴۹
کلیه بنائی رنگ‌امیزی‌ساختمان

بامها نباید چکه کنـد
۸۳۷۵۱۶ ـ ۸۲۲۱۲۳

تخریب ساختمان و خرید مصالح کهنه و خاکبرداری ـ ۵۳۴۱۹۹

اسفالت منازل
در اسرع وقت ۹۲۲۰۷۵

لوله‌بازکنی
لوله بازکنی فوری یکساعته
تلفن ۷۶۵۲۴۴

لوله بازکنی ولوله‌کشی
دروازه‌دولت ۸۲۷۴۰۸

لوله‌بازکنی فوری سعدی تلفن ۳۵۵۴۷۳

لوله‌بازکنی ولوله‌کشی
مقدم ۹۲۵۲۷۴

تخلیه‌چاه
ولوله‌بازکنی
۴۷۲۸۲

تخلیه‌چاه
ولوله بازکنی ۵۴۸۱۶۸

تخلیه‌چاه
لوله بازکنی ولاروبی
تلفن ۵۳۷۸۸۵

گاز
بوتان
گاز
BUTANE
بوتان
قبول سفارشات گاز از ۷ صبح تا ۹ شب
باشماره‌های ۵۹-۹۵۳۰۵۱
صدورکارت اشتراك ۳۱۳۱۶۳
سرویس‌وتعمیرات ۳-۳۱۳۱۶۱
دفترمرکزی‌وفروش ۱۵-۳۰۴۷۱۱
شکایات‌گازرسانی ۹۱۲۰۶۰
بوتان

آگهیهای متفرقه
قابل توجه
شرکتها و مهندسین مشاور
اکیپ نقشه برداری آماده بکار میباشد ۸۵۰۸۱۶

عکسبرداری
مجانی ازمجالس
تلفن ۷۵۵۸۱۶

تغییر شماره تلفن
تلفن مشاور املاك وکیلی از شماره ۷۸۳۵۱۳ به شماره ۷۹۸۶۱۳ تغییر یافته است .

کرکره چوبی
MISCHLER میشلر
سرما ، گرما و نور از کرکره چوبی میشلر عبور نمیکند
BW پارکت
نمایشگاه : شاهرضا کوچه قنبرچی
۸۲۹۳۹۰-۸۲۴۳۰۷
۸۲۴۸۷۰-۸۲۹۵۹۶

گمشده
دسته چک سفید ۲۵ برگی به حساب جاری ۲۵۲ بانک سپه شعبه میدان‌فرحناز واسنادبانکی مربوط به شرکت پروفیل نیمه سبک سند مالکیت ۷۸ ،۵ ،۳ - ۳٫۵٫۷۷ بنام سید باقر زارع و شناسنامه سید باقرزارع و کارت آزمایش رانندگی مفقود شده از یابنده تقاضا میشودبه تلفنهای ۷ـ۹۶۱۰۰۵ اطلاع‌دهد ومژدگانی دریافت دارد.
آ ـ ۷۳۲۹

گواهینامه باضافه کارت بیمه شخص ثالث داخل یک کیف جیبی پیدا شده به تلفن ـ ۹۷۶۰۸۵ مراجعه کنید.
آ ـ ۱۰۳۱۳

تعداد ۱۱ برگ چک بشماره های ۵۶۷۳۷۰ ـ ۵۶۷۳۷۱ ـ ۵۶۷۳۷۳ ـ ۵۶۷۳۷۲ ـ ۵۶۷۳۷۴ ـ ۵۶۷۳۷۵ ـ ۵۶۷۳۶۱ ـ ۵۶۷۳۶۳ ـ ۵۶۷۳۶۶ ـ ۵۶۷۳۶۸ ـ ۵۶۷۳۶۹ ـ عهده حسابجاری ۱۱۸ بانک تهران میدان شهیاد مفقود واز درجه اعتبار ساقط است . تلفن ۹۵۶۶۸۶
آ ـ ۱۰۶۱۱

چک شماره ۷۵۱۶۰۵ ر ۵ بانک سپه شعبه رودکی بمبلغ ۱۰۰۰۰۰ ریال که بتاریخ ـ ۳ ر ۵ ر ۵۴ دروجه حامل صادر شده مفقود واز درجه اعتبار ساقط است . تلفن ۹۲۶۰۸۵
آ ـ ۱۰۶۱۲

در بازکن برقی کاروَر KARVAR
باگوشی تشکن ومغناطیسی
۲۴۵ تومان
شرکت کاروَر میدان ۲۵ شهریور
بوسیله تلفن های ۸۲۲۳۸۴-۸۲۳۶۹۸-۸۳۱۸۷۷ سفارش بدهید
فروش درکلیه الکتریکی‌های تهران وشهرستانها

یک‌نفر دیپلمه ریاضی برای حسابداری موردنیاز است دروازه دولت شماره ۳ ساختمان فیات

یکنفر تحصیلدار باداشتن گواهینامه موتورسیکلت برای تمام‌وقت مورد نیاز است .
علاقمندان میتوانند با تلفن ۸۲۷۰۹۱ تماس بگیرند

MECHANICAL ENGINEER PURCHASING ASSISTANT

An International Manufacturing Company with good pay, fringe benefits and working hours has the following vacancies:

1. *Mechanical Engineer*

With engineering degree from a recognized university. Minimum 2 years of effective experience and good command of English language.

2. *Purchasing Assistant*

High school graduate with excellent knowledge of Farsi and good English language and at least 2 years of effective experience in Local and Foreign purchases.

We will welcome qualified applicants. They are requested either to send their resume/qualification to P.O. Box 11-1436, Tehran

---

تخلیه هرنوع چاه ارزانتر از همه جا باماشینهای تانکر و تجهیزات کامل ویژه لوله بازکنی شرکت شرکان ۹۵۷۲۷۱

تخلیه هرنوع چاه
با ۲۰٪ تخفیف ازکلیه شرکتها باماشینهای تانکر و تجهیزات کامل شرکت
ایران تخلیه تلفن ۹۳۵۲۸۶

دیزل اتوپارت
(شرکت سهامی خاص)
نماینده انحصاری ماشین‌آلات راه سازی
آلیس چالمرز
در ایران به افراد زیر نیازمند است
۱ـ سرپرست قطعات یدکی بامدرك دانشگاهی و حداقل ۵سال تجربه و آشنائی کامل بزبان انگلیسی یك نفر
۲ـ فروشنده ماشین‌آلات با مدرك دانشگاهی وآشنائی بزبان انگلیسی سه نفر
۳ـ بایگان آشنا به ماشین نویسی فارسی و لاتین سه نفر
۴ـ کمك حسابدار با حداقل سه سال تجربه در امر ثبت دفاتر قانونی یك نفر
۵ـ کمك حسابدار با حداقل سه سال‌تجربه در امر اعتبارات اسنادی و سفارشات یك نفر
۶ـ ماشین‌نویس فارسی با حداقل سه سال تجربه
واجدین شرایط به خیابان عباس‌آباد ـ غرب چهار راه فرح شماره ۲۴۷ شرکت دیزل اتوپارت مراجعه نمایند .
۲ـ۱

آگهی مزایده شماره ۱۶ـ۲۵ ر ۴ ر ۵۴
فرماندهی لجستیکی نیروی زمینی شاهنشاهی تعدادی خودرو فرسوده را در یک پارتی از طریق مزایده کتبی بفروش میرساند . پیشنهاد دهندگان میتوانند باستثنای روز های تعطیل با مراجعه به دفتر انتظامات واقع در عباس آباد برگ شرایط و مشخصات مورد مزایده را دریافت وپیشنهاد خود را طبق مفاد مندرج در برگ شرایط تنظیم و تا آخر وقت اداری روز ۲۵ ر ۵ ر ۵۴ ساعت ۱۴۳۰ بدفتر انتظامات تحویل و رسید دریافت دارند .
م‌الف ۸۷۴۰
فرماندهی لجستیکی نیروی زمینی شاهنشاهی

شرکت ملی نفت ایران

استخدام معاون اداره کل مخابرات
شرکت‌ملی نفت‌ایران برای خدمت درشرکت‌ملی گاز در تهران بیکنفر فارغ‌التحصیل دانشگاه جهت تصدی سمت «معاون اداره‌کل مخابرات وتله‌متری» که واجد شرایط‌مندرج در زیر باشد نیازمند است.
۱ـ ملیت‌ایرانی.
۲ـ شاغل نبودن درسازمان‌های دولتی ویا موسسات وابسته به‌آن.
۳ـ دارابودن درجه‌لیسانس دریکی از رشته‌های برق‌و الکترونیك ویا ابزار دقیق ویامشابه آن.
۴ـ دارابودن برگ‌خاتمه خدمت نظام وظیفه عمومی ویا معافیت دائم.
۵ـ داشتن ۱۴سال تجربه درصنایع نفت‌وگاز ـتجربه در مهندسی طراحی ساختمان‌و تعمیرات سیستمهای مختلف ارتباطات وآگاهی از طرزکار دستگاه های‌الکترونیکی‌وکنترل تله‌متری خطوط لوله وگاز سرتاسری ودستگاه‌های خودکار تلفن.
۶ـدانستن زبان انگلیسی در سطح خیلی خوب.
متقاضیان واجد شرایط میتوانند همراه بافتوکپی مدارك مربوطه‌ویك برگ رونوشت شناسنامه وچهار قطعه عکس ۴×۶ ظرف مدت‌دو هفته‌از تاریخ انتشار این‌آگهی درروزهای شنبه تا چهارشنبه ازساعت ۷ونیم تا۱۱ونیم صبح باداره استخدام وکاریابی شرکت ملی‌نفت ایران واقع درخیابان کاخ شمالی شماره ۷۶ مراجعه فرمایند.
م‌الف ۸۷۱۲

آگهی استخدام
نیروی هوائی شاهنشاهی تعدادی ماشین نویس‌ ‌رسمی ولاتین دیپلمه راجهت‌خدمت درمرکز استخدام می‌نماید داوطلبان واجد شرایط می‌توانند ازتاریخ ۴ ر ۵ ر ۵۴ روز های زوج از ساعت ۱۳ با دردست داشتن مدرك تحصیلی، عین‌شناسنامه عکس‌دار ، دفترچه پایان خدمتی یابرك معافیت دائم ودوقطعه عکس ۴×۳بستاد فرماندهی نیروی‌هوائی‌شاهنشاهی «مدیریت کارگزینی‌ـ غیرنظامیان» واقع درخیابان فرح آباد ژاله‌مراجعه نمایند.
نیروی هوائی شاهنشاهی
م‌الف ۸۴۸۱

آگهی مزایده شماره ۱۵ـ۲۴ ر ۴ ر ۵۴
فرماندهی لجستیکی نیروی زمینی شاهنشاهی تعدادی قطعات نوخارج از رده وفرسوده را در یک پارتی از طریق مزایده کتبی بفروش میرساند . پیشنهاد دهندگان میتوانند باستثنای روز های تعطیل با مراجعه به انتظامات واقع در عباس آباد برگ شرایط و مشخصات مورد مزایده رادریافت و پیشنهاد خود را طبق مفاد مندرج در برگ شرایط تنظیم وتاساعت ۱۴٫۳۰ روز ۲۱ ر ۵ ر ۵۴ بدفتر انتظامات تحویل و رسید دریافت دارند .
فرماندهی لجستیکی نیروی زمینی شاهنشاهی

انجمن ملی حمایت کودکان

استخدام روانپزشك و متخصص اطفال
انجمن ملی حمایت کودکان افراد زیررابهمکاری دعوت مینماید.
۱ـ روانپزشك .
۲ـ پزشك متخصص اطفال.
داوطلبان میتوانند ازساعت ۸ الی۱۳ بواحد پرسنل‌انجمن واقع در اوین انتهای خیابان دانشگاه ملی مراجعه نمایند.

سکرتر باسابقه
آشنا به مکاتبات بازرگانی و امور مربوط به اعتبارات بانکی با تسلط کامل به زبان انگلیسی با حقوق عالی استخدام میشود . تلفن ۹۵۹۴۹۲ و ۹۵۴۷۱۱

برای سرپرستی کارگران
یك کارخانه واقع در جاده آرامگاه به آقائی که تجربه کافی داشته باشد نیاز است .درجه‌داران بازنشسته ارتش یاشهربانی ارجحیت دارند.
واجدین‌شرایط باتلفنهای ۵۳۳۱۵۹و۵۳۰۴۲۵ تماس بگیرند .

آگهی استخدام
تعمیرگاه بزرك کامیون تهران بتعدادی‌کارمند و کارگر که ساکن جنوب‌غربی تهران باشند بشرح زیر احتیاج دارد .
۱ـ دیپلمه ریاضی ۳نفر
۲ـ تلفنچی زن وارد بامور تلفنی یك‌نفر
۳ـ نگهبان باگواهی‌نامه ششم ابتدائی و دفترچه پایان خدمت و تضمین کافی دو نفر
۴ـ کارگر آهنگر کامیون ۳نفر
۵ـ کارگر متخصص پمپ انژکتور یك نفر
۶ـ کارگر ساده باسواد علاقمند بکارهای‌فنی چهل نفر
داوطلبین میتوانند هرروز بغیراز روزهای پنجشنبه و جمعه از ساعت ۱۱ صبح لغایت ۱۵ با تلفن ۹۵۴۰۷۶ تماس گرفته و یا مستقیما به آدرس جاده قدیم کرج ۲کیلومتر بالاتر از شیر پاستوریزه مراجعه فرمایند .

سکرتروحسابدار
۱ـ سکرتر مسلط به تایپ فارسی و لاتین‌و آشنا بزبان انگلیسی
۲ـ حسابدار در حد لیسانس با ۵ سال سابقه کار
صبحها تلفن ۵۲۱۵۰۶ ـ ۵۲۲۲۷۹

کارخانجات صنعتی ساراول افراد زیر را استخدام مینماید :
۱ـکارگر آهنکار درب و پنجره ساز ومونتاژکار با سواد خواندن و نوشتن و تجربه کافی ۱۰نفر
۲ـکارگر کمك ورقکار با سواد خواندن و نوشتن ۲ نفر .
۳ـ کارگر کمك نقاش با سواد خواندن و نوشتن ۵ نفر .
۴ـ کارگر ساده با سواد خواندن و نوشتن ۲۵ نفر
۵ـ کارگر نظافتچی با سواد خواندن ونوشتن ۴ نفر
واجدین شرایط با دردست‌داشتن‌اصل‌شناسنامه وبرك‌خاتمه خدمت نظام و یا برك معافیت قانونی از ساعت ۸ر۵ تا ۱۱ صبح بنشانی خیابان ویلا خیابان دامغان شماره ۶ شرکت صنعتی ساراول مراجعه نمایند .

یکی ازشرکت های وابسته‌به‌گروه صنعتی بهشهر افراد زیر رادعوت بهمکاری مینماید
۱ـ مهندس مکانیك با ۸ سال تجربه در تعمیرات ماشین آلات تولیدی و مسلط بزبان انگلیسی
۲ـ مهندس مکانیك با یکسال تجربه و آشنابه زبان انگلیسی
۳ـ کارمند حسابداری تحصیلات دیپلم و ۲سال تجربه کار .
۴ـ ماشین نویس ۲ زبانه
شرایط استخدام
داشتن برك پایان خدمت یا معافیت دائم حداکثر سن ۳۵ سال
داوطلبین به اداره استخدام گروه خیابان سپهبد زاهدی نرسیده به کریمخان زنـد شماره ۲۸۵ مراجعه فرمایند تلفن ۸ـ۸۲۹۰۶۱

اجتماعی

این درخت گرانی ریشه و ساقه‌وشاخه وبرگ ندارداما سایه‌شومش مستدام گسترده‌است

مقاله دوم

ریشه‌های گرانفروشی- نظر شما چیست؟

از: محمدعلی سفری

روزنامه اطلاعات نظرات مردم‌و کارشناسان‌مسائل اجتماعی را درباره گران‌فروشی درج میکند

گرانی بی ریشه!

محمدعلی سفری

نوعی ناباوری از سالهاپیش در مردم بوجود آمده که‌دلیل آن فقط عدم موفقیت مسئولان در مبارزه باگرانی است، سابقه‌کهنو تاریخی این ناباوری از آن زمان که شهرداری هم نرخ‌گذار و هم مجری بودتابه‌امروز که‌هزارویك موسسه و سازمان‌و اطاق وگروه وکمیته دست‌اندرکار این مسئله هستند درازدان نقش بسته‌است.

در مثل مناقشه‌نیست اینهمه تلاش‌وفعالیت برای مبارزه باگرانی یادآور داستان معروف‌شیر پیروعزیزدردانه باغ‌وحش است‌که بعلت کش‌رفتن شیربان از جیره شیر مرتب مراقب بدنبال مراقب گمارده شدکه سرانجام دیگر سهمی برای خود شیر باقی نماندوآن شادروان جان‌به‌جان‌آفرین تسلیم کرد.

هم اکنون عوامل رسمی وغیر رسمی حقوق‌بگیروافتخاری که دست اندرکار مبارزه باگرانی هستند و منظما جلسه پشت جلسه کمیسیون پشت کمیسیون اعلامیه دربی اعلامیه صادرمی‌کنند تعدادشان به میزانی است که اگر وابستگان وییوستگان و هواداران همین عوامل اعم از ماموران آشکارو نهان صرفا درنقش یك مصرف کننده وبدون توجه به مقام وسمتی که‌دارند دست‌بمبارزه علیه گران فروشی بزنند اثروجودی بمراتب درخشانتر ازایفای وظیفه دارند، بعبارت دیگر این جماعت‌عظیم اگر دربی اجرای‌شعار سزای گران فروش نخربدن است باشند بنوبه خودیك پیکره از مبارزه بمرحله‌اجرا درمی‌آید.

بخاطر دارم‌چند سال پیش جماعتی‌ازبیعدالتی یکی‌از افراد صاحب‌نفوذ شکایت کردند و مرجع شکایت هم عین‌شکوائیه رانزد همان شخص برای رسیدگی واتخاذ تصمیم فرستاد ونتیجه‌ای که این‌دادرسی ببارآورد عینا همان نتیجه‌ایست که‌در سالهای اخیراز کنترل ماموران صنفی‌برای رعایت مقررات نظام صنفی نصیب شده است.

یادش بخیر وعمرش دراز باد ستاتورسرتیپ صفاری ازایشان نقل‌قول میکنند دریکی اززمان هاکه شهردار تهران بودبه سئوال یك همکدر مطبوعاتی درمورد شهرداری چنین پاسخ داد:« از بام‌تاشام‌کار باز هم‌نارضایتی مردم» و ظاهرا ، فی‌الحال نیزکه‌ایشان نقش رهبر ورئیس کمیته ملی حمایت مصرف‌کننده رادارند عینا همان‌نتیجه رابدست آورده‌اند که‌در شهرداری نصیب‌داشتند. از یام تاشام دوندگی فعالیت سرو کله‌زدن با فروشنده وخریدار وسرانجام شاهد وناظر بودن صحنه‌ای که‌گران فروش‌وکم فروش و محتکر قرص‌و محکم برخر مراد سواراست.

اصولا سوای نتایجی که‌این تلاشها دارد یا ندارد بگذارید پس‌از سالها اقلابرای‌مردم، خود قضیه حل شودو آن‌این که‌نقش واقعی این اطاق اصناف که‌گروهی عدمش رابه‌زوجود وجمعی‌وجودش را نامیمون و نامسعود و جماعتی درماهیتش حیران و مبهوت هستند روشن گردد درحال حاضر لبه‌تیز تیغ همه‌انتقاد هامتوجه اطاق اصناف است درحالی که بدرستی همه‌انتقاد کنندگان نمیدانند که‌آیا این اطاق است که تعیین نرخ‌میکند یا این که نرخگذاری بدست دیگران واجرای آن بعهده‌اطاق اصناف است.

اگر اطاق خود تعیین کننده قیمت هاست «که ظاهرا چنین‌نیست» چه بهتر که همه مردم بجای یك صدا شدن هم دست وهمداستان شوند تا در بستن در اطاق لحظه‌ای تامل‌پیش نیاید واگر نرخ‌رادیگران می‌گذارند واطاق فقط مامور اجرای آن است اگر جسارت نباشد آخر این چه مرضی است‌که از تاریخ پیدایش اطاق عملا درمردم این‌تصور رابوجود آورده‌اند که همه کاره‌اطاق است‌واینهمه لعن‌و نفرین رابی جهت بجان خریده‌ومیخرند در شرایطی‌که دخالتی در قیمت گذاری ندارند .

از سوی دیگراین کمیته ملی حمایت از مصرف کننده که‌گاه درمقابل وزمانی در کنار اطاق اصناف است اما در همه‌حال عرق ریزان و نفس زنان‌ناله می‌کند اصولا حرفش چیست وآنچه میگوید تاچه میزان خریدار و تاچه مقدارضمانت اجرا دارد آیاآنطورکه‌از ظواهر امر پیداست‌اینها حرف خودرا میزنند و کاسب هم کار خودش را میکند یااین‌که باید بحرفشان توجه شود ولی چون زور مسئولان اجرائی به‌کاسب نمیرسدنفس این کمیته هم دراین گیرودار شهید میشود.

بی‌گمان برای امتیدفن که‌در شقوق‌مختلف صنف‌بندی های مبارزه باگرانی صف کشیده‌اند‌در حکم حکمت به سقراط آموختن باشد اگر گفته شود که‌این‌گرانی بی صدا بقول عوام‌بی جهت صدای همه را درآورده،زیرا حساب دودوتاچهارتای اقتصادی دردنیای متمدن ونیمه متمدن وحشی و نیمه‌وحشی همه‌جایك نتیجه دارد.

توازن بین عرضه وتقاضای کالا کوتاه کردن دست واسطه ها ،این عزیزان بی جهت، کنترل شدیدبرای قیمت فرآورده ها اعم از آن مقدار که‌دولت خود مستقیما دست‌اندرکار است ویاآنچه بخش خصوصی‌تولید میکند ، نظارت دقیقی در میزان سودی‌که واردکنندگان کالا ها از مردم میخواهندوبالاخره مهمتر از همه رخنه دراین سد سکندر‌تراست بازی که بین تولید کنندگان برای بالابردن ویاتثبیت قیمت کالا هادر سطح بالا وجود دارد از عواملی‌است که میتواند باین تراژدی چهارفصل خاتمه دهد.

قابل توجه‌مؤدیان مالیاتی

بکلیه مؤدیان مشمول ماده۵۹ قانون مالیاتهای مستقیم و همچنین سایر اشخاص حقیقی که تا پایان تیر ماه جاری مکلف به‌تسلیم‌اظهارنامه مالیاتی‌میباشند یادآوری میشود که تا فرصت باقی‌است بحوزه مالیاتی مربوط مراجعه وضمن تسلیم اظهارنامه وترازنامه (در صورت مکلف بودن به تسلیم تراز نامه)مالیات‌متعلق‌راپرداخت فرمایند تا مشمول جریمه‌نشوند .

وزارت‌امور‌اقتصادی‌ودارائی

دنیای.ورزش.شنبه‌ها منتشر می‌شود

قابل توجه‌شرکتهاوسایراشخاص حقوقی

بدینوسیله باطلاع کلیه‌شرکت ها و سایر اشخاص حقوقی که‌طبق مقررات‌قانون‌مالیاتهای مستقیم مکلف به تسلیم اظهارنامه و ترازنامه‌مصوب مجمع عمومی‌وحساب سودوزیان مربوط به‌عملکردسال ۱۳۵۳وپرداخت مالیات متعلق تاپایان تیر ماه جاری‌هستند میرساند که قبل از انقضاء مدت موعد مقرر در تهران بحوزه مالیاتی مربوط دراداره کل مالیات‌برشرکت‌هاوارث (خیابان‌ناصرخسرو کاخ وزارت اموراقتصادی‌ودارائی) و در شهرستان ها به حوزه مالیاتی مربوط مراجعه وضمن تسلیم اظهار نامه‌وترازنامه وحساب سودو زیان مالیات متعلق را پرداخت فرمایند تا مشمول‌جریمه نشوند . ضمنا محل تسلیم‌اظهارنامه و پرداخت‌مالیات اشخاص حقوقی خارجی که در ایران دارای اقامتگاه یا نمایندگی‌نیستند تهران (اداره کل مالیات برشرکتها وارث) است .

وزارت‌امور‌اقتصادی‌ودارائی

برگ‌درخواست‌پذیرش‌ازدانشکدهٔ علوم‌ارتباطات‌اجتماعی

لطفا پس از تکمیل و امضاء تمام این قسمت را همراه مدارك خودبه‌آدرس‌دانشکده ارسال دارید

این‌جانب آقای / خانم ـــ نام ـــ نام خانوادگی

فرزند ـــ متولد ـــ روز ـــ ماه ـــ سال

صادره از ـــ دارنده شناسنامه شماره ـــ

برای رشته ـــ تقاضای شرکت در گزینش دانشجو در دانشکده علوم ارتباطات اجتماعی را دارم.

نوع دیپلم ـــ معدل امتحانات کتبی (فقط برای‌دیپلمه های ریاضی ـادبی ـطبیعی)

معدل کل (فقط برای دیپلمه هـــای بازرگانی وروزنامه‌نگاری)

مجموع نمرات ترازشده آزمون همگانی

نمره ترازشده آزمون فارسی وشناخت‌فرهنك ملی ایران

نمره‌ترازشده آزمون استعداد تحصیلی

نشانی کامل :

تلفن

مدارك ارسال شده :

- ☐ ریزنمرات امتحانات نهائی ششم‌متوسطه
- ☐ فتوکپی کارنامه آزمون همگانی گزینش‌دانشجو
- ☐ فتوکپی شناسنامه عکس‌دار
- ☐ سه قطعه آخرین عکس ٤ × ۳تمام‌رخ بدون عینك
- ☐ قبض پرداخت ۲۰۰ ریال هزینه گزینش دانشجو بحساب‌شماره۹۸۰۰ بانك ملی ایران شعبه سعدی

محل امضای داوطلب

آگهی استخدام مدرسه‌عالی کورش‌کبیر اصفهان

مدرسه عالی کورش کبیراصفهان بمنظور تکمیل‌کادر آموزشی خود در رشته های‌زیر :

۱ـ مدیریت بازرگانی	۲نفر
۲ـ حسابداری	۲نفر
۳ـ ریاضی	۱ نفر
٤ـزبان انگلیسی	۳ نفر
۵ـآمار	۱ نفر

بخدمت تمام وقت دارندگان‌مدرك تحصیلی دکترایا فوق‌لیسانس باحقوق مکفی کافی احتیاج دارد .

داوطلبان می توانند همه‌روزه‌غیر از ایام تعطیل از ساعت ۹ تا ۱۲صبح وه‌تا ۸ بعدازظهر دراصفهان بدفترمدرسه عالی کورش کبیرواقع‌درخیابان کاخ سعادت آباد مراجعه و یا تقاضای‌خود را منضم بمدارك تحصیلی وسابقه کار ارسال فرمایند .

طاهبازیان

مدرسه عالی کورش‌کبیر اصفهان

آگهی

شرایط‌ثبت‌نام‌درمدرسه‌عالی‌فنی

دانشجویانیکه مایل‌بتحصیل‌در مدرسه عالی فنی می‌باشند لازم است مدارك‌خودرا طبق دفترچه راهنمائی‌که در صفحه ۹۲ راجع به این‌مدرسه نوشته شده است تا تاریخ‌دهم شهریورماه ۵٤ به مدرسه ارسال دارند . تا پس از رسیدگی بمدارك‌ترتیب ثبت نام آنان داده شود .

مدرسه‌عالی‌فنی

دانشکده علوم ارتباطات اجتماعی

آگهی پذیرش دانشجو برای سال تحصیلی ۵۵-۱۳۵۴

دانشکده‌علوم‌ارتباطات‌اجتماعی‌درسال تحصیلی ۵۵-۱۳۵۴ برای‌دورهٔ‌لیسانس دررشته‌های‌روزنامه‌نگاری-روابط‌عمومی وامور‌اجتماعی-مدیریت-بازاریابی وتبلیغات‌بازرگانی(مارکتینگ)براساس شرایط‌زیردانشجومی‌پذیرد

شرایط قبول درخواست :

۱ـ داشتن حداقل معدل کتبی ششم متوسطه‌دوازده «۱۲» برای دیپلمه های‌طبیعی، ادبی‌وریاضی و معدل کل ۱٤برای دیپلمه های بازرگانی و روزنامه‌نگاری.

۲ـ داشتن حداقل نمره ۵۰۰ درآزمون زبان‌فارسی وشناخت فرهنك ملی ونمره ۱۵۰۰ در مجموع آزمون همگانی برای رشته‌های روزنامه نگاری ،روابط عمومی‌وامور اجتماعی .

۳ـ داشتن حداقل نمره ۵۵۰ درآزمون‌استعداد تحصیلی و ۱۶۵۰ در مجموع آزمون همگانی‌برای رشته‌های مدیریت ـبازاریابی و تبلیغات بازرگانی «مارکتینگ» .

٤ـ داوطلب ،دانشجوی اخراجی‌یاانصرافی هیچیك از دانشگاه ها و موسسات آموزش عالی نباشد.

مدارك لازم :

۱ـ یکبرك فتوکپی ریزنمرات امتحانات‌نهایی ششم متوسطه مندرج در کارنامه‌ای که بافرم مخصوص تهیه شده‌و دراختیار دبیرستان ها و هنرستان ها قرار داده شده‌است.

۲ـ یکبرك فتوکپی کارنامه آزمون همگانی گزینش دانشجو.

۳ـ برك تکمیل شده «درخواست پذیرش» که بوسیله داوطلب امضاء شده باشد.

٤ ـیك‌برك فتوکپی شناسنامه عکس دار داوطلب.

۵ـ سه‌قطعه آخرین عکس ٤×۳ تمام رخ بدون عینك که مشخصات داوطلب در پشت آن نوشته شده‌باشد.

۶ـ قبض پرداخت ۲۰۰ ریال بابت هزینه های گزینش دانشجو که به حساب شماره ۹۸۰۰ بانك ملی ایران‌شعبه سعدی واریزشده‌باشد.

داوطلبان شهرستان ها می‌توانند هزینه گزینش دانشجو رابوسیله یکی از شعب بانك ملی ایران به حساب شماره ۹۸۰۰ دانشکده علوم ارتباطات اجتماعی نزدشعبه سعدی بانك ملی‌ایران واریزکنند.

وجه هزینه گزینش دانشجو بهیچ عنوان مسترد نخواهدشد

نحوه‌انتخاب‌دانشجو برای‌رشته‌های روزنامه‌نگاری ـ روابط‌عمومی وامور‌اجتماعی

از داوطلبان رشته‌های روزنامه‌نگاری، روابط‌عمومی‌و امور اجتماعی مصاحبه تشخیص قدرت نویسندگی و مقاله نویسی بعمل‌خواهد آمدو نمره ترازشده این مصاحبه بامعدل ششم متوسطه و مجموع نمرات ترازشده آزمون‌همگانی طبق‌فرمول زیر ترتیب قدم داوطلبان این دو رشته را معین خواهدکرد.

$$I = X + 300\,Z + 300\,Y$$

دراین فرمول X جمع‌نمرات تراز شده آزمون همگانی Z معدل استاندارد شده امتحانات نهایی ششم متوسطه‌و Y نمره تراز شده مصاحبه تشخیص قدرت نویسندگی و مقاله نویسی داوطلب خواهدبود.

تاریخ توزیع کارت مصاحبه

کارت‌شرکت در مصاحبه برای داوطلبان‌رشته روزنامه‌نگاری روز چهار شنبه ۱۵مرداد از ساعت ۸صبح‌الی۱۲ وازساعت ۳تا۷ بعدازظهر و برای داوطلبان رشته‌روابط عمومی وامور اجتماعی روز پنج‌شنبه ۱۶مرداد ازساعت ۸صبح الی ۱۲ وازساعت ۳الی ۷بعدازظهر درمحل دانشکده علوم ارتباطات اجتماعی خیابان کورش‌کبیر « خیابان قدیم شمیران» ـسه‌راه ضرابخانه ـ خیابان کتابی، توزیع خواهدشد.

تاریخ‌ومحل برگذاری مصاحبه و نحوه آن در روز توزیع‌کارت باطلاع داوطلبان خواهدرسید. داوطلبان بایدشخصا بادردست داشتن شناسنامه عکس‌دار و یاجواز قبولی ششم‌متوسطه برای‌دریافت کارت بدانشکده مراجعه کنند.

نحوه‌انتخاب‌دانشجو برای‌رشته‌های مدیریت-بازاریابی تبلیغات‌بازرگانی (مارکتینگ)

در رشته های مدیریت و بازاریابی وتبلیغات بازرگانی مصاحبه بعمل نخواهدآمد و ترتیب‌تقدم داوطلبان طبق‌فرمان زیر تعیین خواهدشد.

$$I = X + 300\,Z$$

دراین فرمول X جمع‌نمرات تراز شده آزمون همگانی Z معدل استاندارد شده امتحانات نهایی ششم متوسطه داوطلب است.

تاریخ اعلام اسامی پذیرفته شدگان

اسامی قبول‌شدگان اصلی و ذخیره کلیه رشته‌هاو روش و تاریخ ثبت‌نام آنها روز شنبه۲۵ مرداد در محل دانشکده اعلام خواهدشد.

یادآوری های ضروری

۱ـ فقط به درخواست‌هایی که‌از تاریخ سه شنبه سی‌ویکم‌تیرماه هاشتم مرداد ماه ۱۳۵٤از طریق پست سفارشی ارسال شده باشد رسیدگی خواهدشد.

۲ـ داوطلبانی که قبل از سی‌و یکم تیرماه ۱۳۵٤ مدارکی ارسال داشته‌اند بایدطبق شرایط مذکور دراین‌آگهی نسبت‌به‌ارسال مجدد مدارك خود اقدام نمایند.

۳ـ هرداوطلب می‌تواندفقط برای یکی اززرشته های‌دانشکده درخواست پذیرش‌کندو درهر رشته از داوطلبان پسرو دختر به تعداد مساوی پذیرفته خواهدشد.

٤ـ به تقاضاهایی‌که مدارك آن ناقص ویا بعداز تاریخ هشتم مرداد ماه به پست تسلیم‌شده باشدترتیب‌اثر داده‌نخواهدشد.

۵ـ کلاسهای درس دانشکده علوم‌ارتباطات اجتماعی صبح‌هاو بعداز ظهر ها تشکیل میشودو غیبت بیش‌از یك چهارم ساعات درهر درس موجب محرومیت دانشجو از آن‌درس میگردد .بنابراین کسانی که نمی‌توانند مطابق برنامه‌ای که‌هرسال از طرف دانشکده تنظیم میشود بطور تمام وقت درکلاس‌های درس حاضر شوند، شایسته است از ارسال درخواست پذیرش خودداری کنند.

۶ـ کلیه پذیرفته شدگان باید به‌تشخیص دانشکده از سلامتی جسمی‌و روانی عمومی‌برخوردار باشند.

۷ـ هر داوطلب باید در گوشه چپ پاکت ارسالی خود رشته مورد نظر،نوع دیپلم و کلمه پسر یا دختر را با خط درشت و خوانا بنویسد .

۸ـ برابر آئین‌نامه وزارت علوم‌و آموزش عالی هرگاه دانشجویی نتواند۳ نیمسال متوالی ویا ٤نیمسال متناوب میانگین خودرابه حدنصاب در آئین‌نامه مذکور «میانگین۲» برساند از تحصیل دراین دانشکده محروم‌خواهد شد.

دانشکده علوم ارتباطات اجتماعی

نظام جدید آموزش متوسطه

مردم هزار و یک سؤال بی جواب دارند

مردم و تغییرات در نظام آموزش متوسطه

روزنامه اطلاعات به پرسش های خانواده ها درباره سرنوشت فرزندانشان پاسخ میدهد

تلفن : ۳۱۱۰۸۱ از ۴ تا ۸ بعدازظهر

مردم به حذف تاریخ وفلسفه از برنامه بعضی سالهای دوره جدید متوسطه اعتراض دارند . این مطلب از تلفن هایی که از ساعت ٤ و نیم تا هشتونیم بعداز ظهر دیشب به ما شد استنباط می‌شود.

بدنبال انتشار مطلب ما در باره تغییرات تازه درنظام آموزش متوسطه ، تلفن های متعددی به روزنامه شد ، بیشترین تلفن‌ها را دانش آموزان کلاسهای اول‌نظری می‌کردند ، سئوالات آنهایکنواخت بود و همگی میپرسیدند ما به چه ترتیب میتوانیم به یکی ازچهار شعبه جدید منتقل شویم ودر حین تحصیل در این شعبه‌ها ، چگونه میتوانیم‌تغییر رشته دهیم ، معلم از کجا پیدا میکنند تا دروس جدید را تدریس کنند ، کتابها تاچه موقع آماده می‌شود و در اختیار ما قرار میگیرد ، آیا مانند سال گذشته باید انتظار بکشیم آیا باید جزوه نویسی کنیم ، نام دروسی که اعلام شده کلی است ، محتوی‌آن‌ها مشخص نشده ، ریزمواد معلوم نیست مشکل‌هم همین‌جا است . اگر بخواهیم‌دیپلمه‌های هررشته سواد یکنواخت داشته باشند بایداین مواد و دروس نیز یکسان تهیه و تدریس شوند

میگویند در دبیرستانها درس عملی تدریس میشود ، ولی آیا وسائل این کار فراهم‌است . سال گذشته در مدارس متوسطه جامع نیز می خواستند چنین کنند ولی در عمل توفیق نیافتند ، آیاوسائل کار را آماده کرده‌اند که برنامه را تغییر میدهند ؟

امروز سی تیرماه است. چرا دستورالعمل ثبت نام دبیرستانها را صادر نکرده‌اند تا ما تکلیف خود را بدانیم ؟

رشته جامع چه شد؟

بسیاری نیز سئوال کرده‌اند با دانش‌آموزان سال اول مدارس متوسطه جامع چه‌میکنند ؟ آقای علیمحمدی سئوال میکند ، من نمیدانم چه شعبه‌یی راانتخاب کنم ، زیرا روشن نکرده‌اند که آخر هرشعبه به کدام رشته عالی ختم میشود . باید میان رشته های دبیرستان ودانشگاه ارتباط وجود داشته باشند .

فرامرز فراهانچی سئوال میکند ! چرا میخواهند رشته جامع راکه‌درسالهای‌گذشته‌درباره آن تبلیغ بسیاری کردند منحل کنند ؟

دانش‌آموزانی که سال‌گذشته دراین رشته تحصیل میکردند به چه شعبه‌یی منتقل خواهند شد ؟

دبیر کافی داریم ؟

خانم صادقی‌پور می پرسد ، من نمیدانم اگر هدف تحصیل در رشته نفت باشد چه رشته‌متوسطه باید طی شود رشته (فیزیک ـ ریاضی) یا رشته علوم تجربی ؟

بهتر بود وزارت آموزش و پرورش قبل از انجام تغییرات در ، شعب متوسطه با وزارت علوم مشورت میکرد . شنیده‌ام وزارت علوم طبق قانون تاسیس خود در تعیین سیاست آموزشی کشور ذیصلاح است بعقیده‌من‌تغییرات دررشته متوسطه‌بایدبوسیله‌وزارت آموزش و پرورش ووزارت علوم وحتی وزارت فرهنگ‌وهنرمشترکا انجام شود . چون‌وزارت‌آموزش‌و پرورش فقط یکطرف قضیه است.

آیا وزارت آموزش و پرورش که درنظام جدیدمتوسطه‌تغییراتی‌داده است قبلا آماری‌ازسازمان برنامه وبودجه یا سازمانهای ذیربط در باره نیازمندیهای نیروی انسانی ایران درسالهای آینده اطلاعاتی کسب کرده‌است ؟

من شنیده‌ام که دربعضی ممالک مطابق احتیاجاتی که سازمان های ذیصلاح برآورد میکنند دررشته های صنعت و خدمات نیروی انسانی را برای رفع نیازها تربیت میکنند . معمولا وقتی میخواهند کار مهمی چون تغییر در نظام آموزشی متوسطه انجام بدهند ، قبلا زمینه رافراهم میکنند، مردم رادرجریان‌میگذارند وبعد اقدام میکنند.

آیا دبیرکافی برای تدریس برنامه جدید آماده کرده‌اند ؟ تا آنجا که من اطلاع دارم دبیران از این تغییرات تاچند روزپیش که در روزنامه انتشار یافت بکلی بی اطلاع بوده‌اند و حتی بررسی کتابهای سال دوم نظری مطابق برنامه گذشته انجام شد.

آیا دبیرستان‌ها آماده پیاده کردن تغییرات جدید وانطباق‌خود باآن هستند ؟ دوماه بنظر من برای این انطباق کافی نیست ، خوب‌بود تغییرات‌جدید را نخست دریک دبیرستان آزمایش‌می‌کردند واگر نتیجه مطلوب بدست می‌آمد آنگاه درسطح وسیع گذاشته می‌شد .

تغییرات اساسی نیست

دکتر محمد مشایخی رئیس دانشگاه تربیت معلم تغییرات اخیر را درنظام آموزش متوسطه یک تغییرات بنیانی واساسی نمی‌داند واضافه میکند :

تغییرات اخیر فقط از لحاظ ضرورت و برای رفع مشکلات جاری وزارت آموزش و پرورش صورت گرفته است و دگرگونی لازمی که باید درنظام آموزشی متوسطه ایجاد کرد تا مشکلات اصلی این آموزش برطرف گردد، صورت نگرفته است

بنظر من مشکلات اساسی آموزش متوسطه ناشی از سه مسئله است ، مسئله اول اینکه باید این نظام طوری تغییرکند که پرورش اجتماعی و مشارکت دانش‌آموزان را در آموزش متوسطه فراهمسازد . مسئله دیگر اینکه باید آموزش متوسطه‌همراه باکار باشد ، یعنی دبیرستانهاباید تبدیل به محیط های کاروآموزش توام شوند و باید بجای اینکه دانش‌آموزان رابه حفظ کردن دروس مجبور کنیم به آنها طرق استفاده از ابزار ووسائل کاررا بیاموزیم .

مسئله سوم این است که آموزش متوسطه باید بنحوی‌باشد که بتوانند استعداد های دانش‌آموزان را بدرستی‌تشخیص داده و آنها رابه رشته هایی که استعداد دارند هدایت کند .

بنابراین اگر بخواهیم‌آموزش متوسطه را بنحوی که بامقتضیات جامعه و نیاز های‌آن‌مطابقت‌داشته باشد پایه‌ریزی کنیم ، باید به سه مسئله فوق‌الذکر توجه کنیم و این مسائل را در نظر بگیریم . بنابراین تغییرات اخیر فقط‌ممکن است‌قسمتی از مشکلات اساسی همچنان باقی میماند .

دکتر محمد مشایخی اضافه میکند :

من با تغییر و تحول موافق هستم و حتی معتقدم که بایدهمه ساله تغییراتی در آموزش و پرورش ایجاد کنیم ولی مسئله‌یی که باید به آن توجه شود ـ که متاسفانه توجه نمیشود ـ این است که قبل از هرتغییر وتحولی مقدمات کار را فراهم سازیم . یعنی قبل از هر تغییری ، معلم و مدیر برای اجرای این تغییرات تربیت کنیم و آنگاه دست به‌تغییر و تحول بزنیم .

چرا...؟!

چرا تاریخ را حذف کردند ؟

چرا تغییرات را ناگهانی انجام دادند ؟

چرا وسایل و دبیران و کتاب‌ها را قبلا فراهم نکردند ؟

چرا ... ؟

چرا ... ؟

چرا ... ؟

وضع آینده تحصیل در دوره متوسطه چگونه خواهد بود ؟ با تغییراتی که در نظام جدیدآموزش متوسطه داده شد ، این سئوالاتی است که اکنون برای صدها هزار دانش‌آموزواولیاءآنان‌مطرح است

تغییرات ناگهانی

خانم اسفندیاری سئوال میکندچه شعبه‌یی از متوسطه جدید به پتروشیمی ختم میشود. من‌هرچه مواد درسی شعبه(فیزیک‌ـریاضی) و علوم تجربی را خواندم عقلم قد نداد !

حمید کمیلی گفته است :

وزارت آموزش و پرورش باید از سایر سازمانها پند میگرفت . وقتیکه یک وزارتخانه میخواهد یک کار بنیادی انجام دهد قبلا برنامه‌های متعددی در رادیو و تلویزیون و مطبوعات تنظیم و نظرات مردم را جمع‌آوری میکند و بعد با توجه باین نظرات اقدام به اجرا میکند .

هفته گذشته‌ناگهان درمطبوعات خواندیم که آموزش‌متوسطه‌جدید تغییر کرده است .

برای من قابل قبول نیست که چطور میشود تاریخ را از دبیرستان حذف کرد . ایران از تاریخ جدا نیست هرسال دهها هزار نفر از گوشه و کنار دنیا به کشور ما می‌آیند تا آثار تاریخی ما را ببینند ، چطور می شود ما نوجوانان خود را از دانستن تاریخ پر افتخار خود محروم کنیم ؟ یک جوان ایرانی باید گذشته مملکت خود را و تحولات نظامی و سیاسی آنرا به تفصیل بداند .

درحالیکه مملکت آموزش ملی و میهنی را تقویت میکند ، آیا مناسب است که تاریخ یعنی سرگذشت ایران را به نوجوانان خود نیاموزیم ؟ موقعی که ما داریم نقالی‌رازنده میکنیم،فردوسی را ارج می‌نهیم و نام قهرمانان‌ملی خود را بر خیابانها و موسسات میگذاریم ، آیا میشود تاریخ را حذف کرد ؟ چطور میشود نام یعقوب‌لیث رابر دبیرستانی‌گذاشت درحالیکه دانش‌آموز نمیداند که این شخص کی بوده و چه‌کرده است و ملت ایران چقدر مدیون او است ؟ من میخواهم سئوال کنم که آیا وزارت آموزش و پرورش برای تغییرات در نظام آموزش متوسطه با چه جامعه‌شناسان و محققان مشورت کرده

محیط شناسی چیست ؟

سعید نیکنام میگوید : ابزار کار یک مدرسه اول دبیر و بعدکارگاه و آزمایشگاه بعد کتاب و سپس ساختمان است برای تغییر نظام آموزشی متوسطه آیا این‌وسائل آماده شده است ؟ مثلا از کجا معلم آمار می‌آورند ، محیط ـ شناسی یعنی چه و شامل چه موادی است ، محیط شناسی‌یک کلمه عام است و میتواند محیط یک شهر را شامل شود و یا محیط مملکت را آیا دبیر قبلا درباره این مواد تحقیق کرده و اطلاعات تازه بدست آورده‌است؟

چه کسانی کتابهای آموزش متوسطه جدید را خواهندنوشت و آیا قبلا این افراد انتخاب و با آنها مشورت شده است ؟

آیا دوره راهنمایی تحصیلی به هدفی که برای آن تعیین شده‌بود رسیده است که دوره متوسط را نیز تغییر داده‌اند ؟ بهرحال من توجیه نشده‌ام که فرزندم در دبیرستانهای آینده چه معلوماتی فراخواهد گرفت و سرنوشت او چه خواهد شد ؟ باید مقامات آموزش و پرورش‌مردم راتوجیه کنند .

بعقیده من باید در دبیرستان به دانش‌آموز علوم و ادبیات را آموخت و برای اینکه به حرفه‌یی نیز وارد شود چند درس فنی یا حرفه‌یی به آن اضافه کرد . نباید علوم و ادبیات فدای ابزارشناسی و امثال آن شود .

برای نوشتن یک نظام آموزشی جدید باید لااقل‌نظام‌های آموزشی دهها کشور را بررسی و مطالعه کرد و دید دیگران چه میکنند و آنگاه با فرصت بسیار تغییرات را انجام داد .

من تقاضا میکنم که مقامات آموزش و پرورش چند مصاحبه مطبوعاتی و برنامه‌رادیو‌تلویزیونی برگزار کنند تا کلیه مردم‌ازتغییرات جدید بدرستی آگاه شوند .

آگهی گزینش دانشجو در دانشگاه فرح پهلوی

دانشگاه فرح پهلوی در سال تحصیلی ۱۳۵۵ ـ ۱۳۵٤ تعدادی دانشجوی دختر برای دوره لیسانس از بین کسانیکه در امتحان سنجش آموزش کشور شرکت کرده و کارنامه دریافت داشته‌اند انتخاب می کند . شرایط گزینش دانشجو در رشته‌های تحصیلی این دانشگاه در کتاب « راهنمای رشته های تحصیلی » که سازمان سنجش آموزش کشور انتشار داده چاپ شده است .

داوطلبان بایستی مدارك زیر را به آدرس‌دانشگاه فرح پهلوی ـ ونك تهران با پست سفارشی ارسال دارند .

۱ـ فرم تکمیل شده زیر (فرم زیر فقط برای یك رشته تکمیل شود)

۲ـ رسید بانکی به مبلغ سیصد ریال که بحساب شماره ۷۰۲٦٦ـ بانك ملی ایران شعبه اختصاصی مدرسه عالی دختران ایران در ونك واریز شده باشد.

۳ـ دو نسخه فتوکپی کارنامه ششم متوسطه که معدل امتحانات کتبی در آن قید شده باشد .

٤ـ دو نسخه فتوکپی کارنامه آزمایش همگانی گزینش دانشجو برای دانشگاه ها و موسسات آموزش عالی .

٥ـ یکعدد پاکت که آدرس داوطلب روی آن نوشته شده باشد .

فرم تقاضای ثبت نام

اینجانب نام نام خانوادگی شماره شناسنامه صادره از ....

داوطلب شرکت در انتخاب دانشجو برای رشته دانشگاه فرح پهلوی هستم .

محل امضاء داوطلب

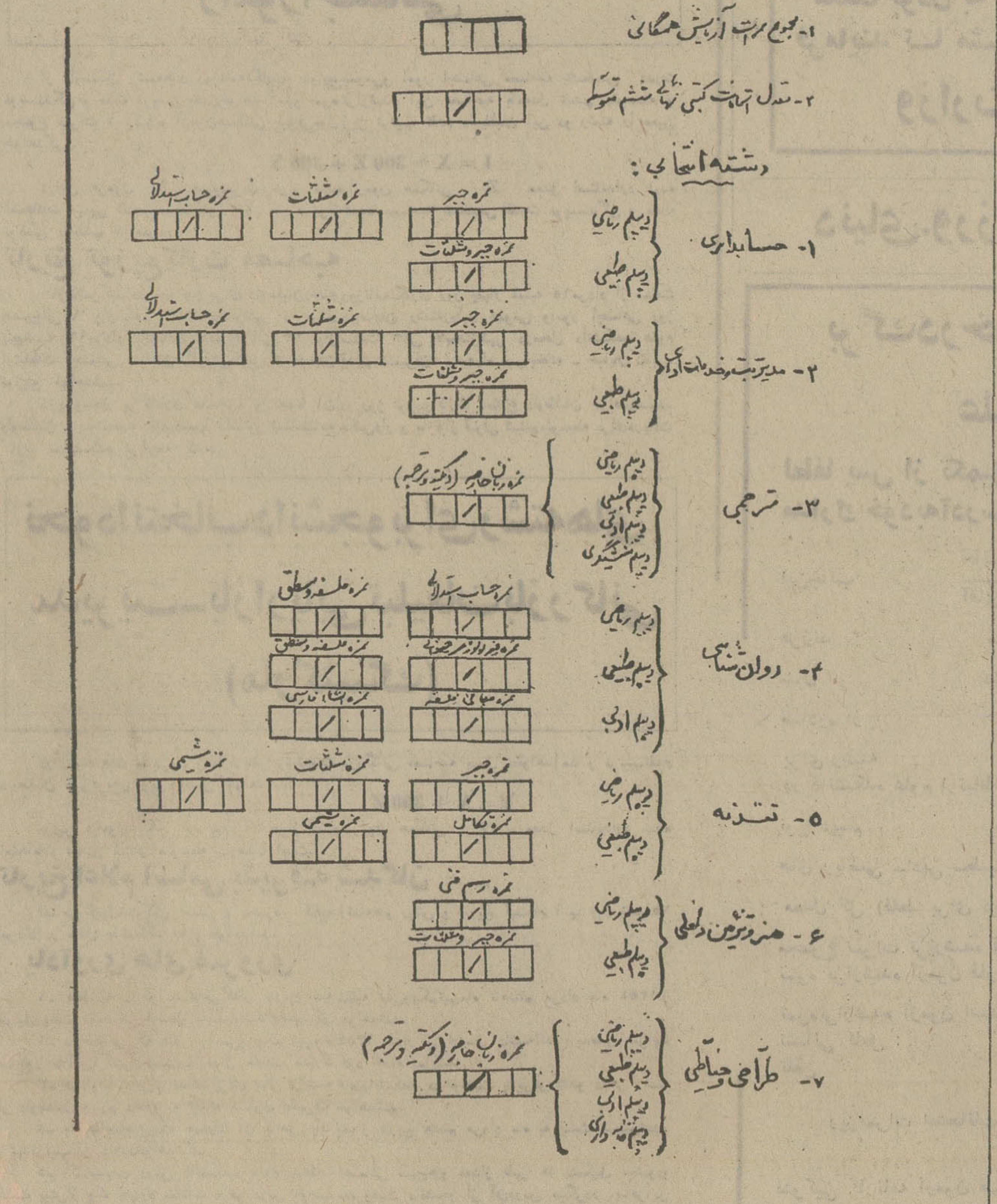

تذکر ۱ـ مدارك و حق الثبت دانشجویان مسترد نمی شود .به مدارك ناقص و مدارکی که بعداز چهارم مرداد ماه ۱۳۵٤ به پست داده شده و یا مطابق دستور این آگهی نباشد ترتیب اثر داده‌نمی شود.

تذکر ۲ـ هردانشجو حق دارد در سه رشته ثبت‌نام کند و برای هر رشته باید مدارك جداگانه مندرج‌در بند یك تا بند ٥ فوق ارسال دارد.

تذکر ۳ـ در دانشگاه فرح پهلوی در سال اول منحصرا دروس همگانی تدریس میشود .

تذکر ٤ ـنمرات نوشته شده در جدول فوق بااصل مدرك مطابقت میشود و در صورت وجود اختلاف داوطلب برای همیشه محروم از تحصیل‌در این‌دانشگاه است .

تذکر ٥ـ داوطلبانی که قبل از انتشار آگهی‌مدارك خودرا ارسال داشته‌اند باید مجددا و براساس‌مواداین آگهی مدارك خود را ارسال دارند .

دانشگاه فرح پهلوی

شرکت ملی ذوب آهن ایران

آگهی استخدام

شرکت ملی ذوب‌اهن ایران کادر مندرج در ذیل را با حقوق و مزایای مکفی جهت خدمت در واحد ساختمانی ذوب‌آهن آریامهر و واحد طراحی‌شهرسازی شرکت و واحد ساختمانی آریامهر استخدام مینماید:

۱ـ مهندس راه و ساختمان بدون سابقه کار و باسابقه کار در نظارت و اجرای محاسبات ساختمانی ، آب و فاضل آب، برنامه ریزی.

۲ـ مهندس مکانیک باسابقه کار در تاسیسات تکنولوژی یادر طراحی کنستروکسیونهای فلزی.

۳ـ مهندس تاسیسات باسابقه کار در لوله‌کشی گاز و آب و فاضلاب . حرارت رسانی

٤ـ مهندس الکترونیک

٥ـ مهندس برق باسابقه کار درشبکه های شهری یاطراحی برق رسانی.

٦ـ مهندس معمار بدون سابقه کار یا با سابقه کار در طراحی محوطه شهری.

۷ـ مهندس نقشه‌بردار باسابقه کار در ترازبندی و ژئودری ساختمانی

۸ـ پزشک متخصص قلب و عروق .

۹ـ پزشک متخصص جهاز هاضمه

۱۰ـ پزشک متخصص گوش و حلق و بینی .

۱۱ـ پزشک متخصص زنان و زایمان

۱۲ـ پزشک متخصص جراحی عمومی .

۱۳ـ پزشک متخصص ارتوپدی

۱٤ـ پزشک متخصص اطفال .

۱٥ـ پزشک متخصص امراض روانی .

۱٦ـ پرستار

۱۷ـ بهیار

۱۸ـ تکنیسین راه و ساختمان «دیپلم و فوق‌دیپلم» .

۱۹ـ تکنیسین نقشه برداری .

۲۰ـ مترجم زبان روسی

۲۱ـ مهندس بهداشت صنعتی .

۲۲ـ تکنیسین اطاق عمل

۲۳ـ لیسانس علوم اداری .

۲٤ـ لیسانس مدیریت بازرگانی که خدمت نظام وظیفه انجام داده ویا دارای معافی دائم باشند .

۲٥ـ مترجم روسی و انگلیسی یکنفر .

۲٦ـ مهندس معدن .

۲۷ـ مترجم فارسی و انگلیسی مجرب .

۲۸ـ مربی آموزشگاه بهیاری با مدرک لیسانس پرستاری یا مامائی . دارا بودن سابقه تدریس در آموزشگاه بهیاری

۲۹ـ ناظمه فنی اقامتگاه خدمت کرده یا معافه از خدمات اجتماعی زنان با مدرک دیپلم و سابقه کار در رشته مزبور .

متقاضیان میتوانند همه روزه با در دست داشتن مدارک لازم به اداره کاریابی شرکت ملی ذوب‌آهن‌ایران واقع در میدان کاخ خیابان ابتهاج یا قسمت کارگزینی ساختمانی ذوب‌آهن آریامهر واقع در ٤٥ کیلومتری جاده اصفهان ـ شهرکرد مراجعه نمایند .

م الف ۱۳۲۳٦

سرپرست کل عملیات ذوب‌آهن آریامهر

مجله جوانان امروز با مطالب خواندنی منتشر شد

شرکت کشتیرانی ایران اکسپرس لاینز

سرویس مستقیم نیویورك ـ خرمشهر ۲۸ روزه

برنامه حرکت وورودتقریبی کشتیهای خود را از بنادر شرقی آمریکا به بنادر خلیج فارس و بالعکس اعلام میدارد .

از بنادر شرقی آمریکا به بنادر خلیج فارس		کشتی ایلکن دالیو ، سفره	کشتی ریوا سفر ۱	کشتی آ. وسل	کشتی پ.پ. رکسلس سفره
چارلستون	حرکت	۱۲ جولای	۷ آگست	۲۱ آگست	٦ سپتامبر
نیواورلئان	«	حرکت نمود	۲٥ جولای	۱۱ آگست	۲٦ آگست
هوستون	«	۹ جولای	۳۰ جولای	۱٥ آگست	۳۰ آگست
فیلادلفیا	«	ـ	۱۷ آگست	۲۹ آگست	۱٤ سپتامبر
بالتیمور	«	۱۷ جولای	۲۱ آگست	۳ سپتامبر	۱۸ سپتامبر
نیویورک	«	۲۱ جولای	۱٤ آگست	۲٦ آگست	۱۲ سپتامبر
خرمشهر	ورود	۲۰ آگست	۲۰ سپتامبر	۲ اکتبر	۱۷ اکتبر
بندر شاهپور	«	٦ سپتامبر	٥ اکتبر	۱۷ اکتبر	۲ نوامبر
کویت	«	۲۲ سپتامبر	۲۰ اکتبر	۲ نوامبر	۱۷ نوامبر

از خرمشهر به بنادر شرقی آمریکا		کشتی ایلکن پولی سفر ٤	کشتی پ.پ. گارسیا سفر٦	کشتی پیشتاز ایران سفر ۲	کشتی ایلکن دالیو سفر٦
خرمشهر	حرکت	۱٤ جولای	۳۰ جولای	۲٥ آگست	۲۳ سپتامبر
کراچی	ورود	۱۹ جولای	٤ آگست	۲۹ آگست	۲۷ سپتامبر
مالاگاسی	«	۲ آگست	۱۷ آگست	۱۱ سپتامبر	۱۰ اکتبر
نیویورک	«	۲۰ آگست	۹ سپتامبر	۱ اکتبر	٤ نوامبر

● کشتی‌های مزبور دارای سردخانه بوده و در ضمن تخلیه بار صادراتی از خرمشهر و بندر شاهپور به مقصد کراچی و سایر بنادرشرقی آمریکا قبول می‌نمایند .

برنامه حرکت برای کشتی های سریع‌السیر (رو ـ رو)

از بندر فیلادلفیا به خرمشهر	کشتی ایران‌پروگرس سفر ۳	کشتی ایران‌پروسپریتی سفر ۳	کشتی ایران پروگرس سفر ۳
فیلادلفیا	۳۰ جولای	۳ آگست	۲۸ سپتامبر
خرمشهر	۲۸ آگست	۱ سپتامبر	۲٦ اکتبر

لطفا برای کسب اطلاعات بیشتر به نماینده این شرکت درایران مراجعه فرمایند :

شرکت سی .من .پاك با مسئولیت محدود خیابان ثریا ـ۱۳۰ صندوق پستی۱۲۲٤ تهران ـایران تلفن : ۷۹ـ۸۲٥۰۷٦ ۸۳۳۹۸۱

شرکت سی .من .پاك با مسئولیت محدود خیابان اسکله سرای سرو بندرعباس ـایران تلفن : ٤٦۱۰ـ ٤٦۲۰ ۸۰٥۰

شرکت سی .من .پاك با مسئولیت محدود خیابان فردوسی صندوق پستی ۱۰٥ خرمشهر ـ ایران تلفن: ۳٤٤۱ـ۳۹۹۱ ۳۹٤۱

آگهی مناقصه شماره ۵۳ـ۵٤

ذوب آهن آریامهر ٦ سری یونی برژرشامل الکتروپمپ باشیر های تنظیم کننده وسایر متعلقات و لوازم ازتیپ SND-2-3K کارخانه هارلند باتیپ H2-07 شیکاگوپمپ یا مشابه را از طریق مناقصه عمومی خریداری می نماید . داوطلبین شرکت درمناقصه می توانند برای دریافت برگ شرائط و مشخصات به‌اداره‌مناقصه های‌تدارکات ذوب‌آهن آریامهر واقع در٤۵کیلومتری جاده اصفهان ـ شهرکرد مراجعه و پیشنهاد خود رابراساس مفاد مندرج دربرگ شرائط و صورت‌ریز مشخصات وسایر مدارک مناقصه تنظیم و به انضمام رسید پرداخت‌وجه‌نقدبصندوق ذوب‌آهن آریامهر یاسپرده بانکی به حساب جاری شماره ۹۰۵۰۳ بانک‌ملی ایران شعبه اصفهان یا ضمانتنامه بانکی بمبلغ۵درصدجمع‌مبلغ‌پیشنهادی همراه‌برگ شرائط و مشخصات باقید قبولی امضاء نموده و در دو پاکت لاک و مهرشده با ذکر شماره آگهی مناقصه تاساعت ۱۳ روز ۱۸ر۵٤ برابر ۹ اوت ۷۵بدبیرخانه ذوب‌آهن آریامهر تسلیم نمایند .

پیشنهادات واصله در ساعت۱٤ همانروز در اداره مناقصه های‌تدارکات ذوب‌آهن آریامهر باز و قرائت خواهد شد . مدت تحویل در حداقل‌زمان‌ممکنه است که می بایستی دربرگ پیشنهاد قید گردد و محل تحویل انبار ذوب‌آهن آریامهر می باشد . حضور پیشنهاد دهندگان یا نمایندگان آنها درجلسه مناقصه آزاد و سایر شرائط در برگ شرائط مندرج‌می‌باشد .

ذوب‌آهن آریامهر (شرکت سهامی خاص)

آگهی استخدام

ژاندارمری کشور بمنظور تکمیل کادر افسری خود در سال‌جاری تعداد قابل‌توجهی‌داوطلب‌واجدشرایط بشرح زیر از طریق آزمایش‌ورودی‌برای طی دوره هشتم آموزشگاه افسری استخدام‌مینماید .

۱ـ تابعیت کشور شاهنشاهی ایران
۲ـ متدین بیکی از ادیان (اسلام‌ـمسیحی‌ـ زردشتی ـ کلیمی) .
۳ـ حداقل سن ۱۷ سال‌وحداکثر ۲٤ سال تمام و برای داوطلبانی که خدمت زیر پرچم را انجام داده‌اند ۲۵ سال تمام خواهد بود .
٤ـ حداقل قد از ۱٦۰ سانتیمتر کمترنباشد .
۵ـ دارا بودن گواهی‌نامه قبولی دوره کامل متوسطه در یکی ازرشته های طبیعی ـ ریاضی ـ ادبی ـ فنی (مکانیک ـ الکترونیک ـماشین‌ابزار).
٦ـ دارا بودن صحت مزاج وتناسب اندام طبق گواهی اداره بهداری ژاندارمری کشور .
۷ـ نداشتن پیشینه سوء ومعروف نبودن به فساد اخلاق وعقیده.
۸ـ نداشتن عائله تحت تکفل وسپردن تعهد عدم ازدواج تا خاتمه دوره آموزش .

مزایا

۱ـ مدت تحصیل در آموزشگاه افسری ژاندارمری کشوریکسال‌خواهد بود .
۲ـ دانشجویان در مدت تحصیل در آموزشگاه شبانه‌روزی بوده و کلیه مخارج آنان از قبیل (خوراک‌ـپوشاک‌ـ مسکن‌ـلوازم‌تحصیلی) بعهده‌ژاندارمری کشور خواهد بود .
۳ـ دانشجویان در مدت طی‌دوره یکساله ماهانه از (٦۰۰۰ ریال) کمک هزینه تحصیلی استفاده خواهندنمود.
٤ـ دانشجویانی که دوره‌آموزشگاه افسری را با موفقیت بپایان برسانند بدرجه ستوانسومی مفتخر و ازحقوق و مزایای اولیه ماهانه (۱۹۰۳۰ ریال) واستفاده از حساب پس‌انداز ویژه‌و بیمه درمانی عائله وخرید اجناس‌مورد نیاز بقیمت ارزان از فروشگاه های اتکا بهره‌مند و مزایا و ترفیعات بعدی آنان برابر قانون استخدام نیرو های مسلح شاهنشاهی خواهد بود .
۵ـ داوطلبانی که در کنکور سرتاسری سال جاری قبول‌شده‌باشند بدون کنکور در آموزشگاه افسری ژاندارمری پذیرفته خواهند شد

داوطلبان می توانند تا آخر وقت اداری (۷ر۵٤) همه روزه باستثناء ایام تعطیل از ساعت ۰۷۰۰ صبح الی ۱۳۰۰ بادر دست‌داشتن‌اصل گواهی‌نامه ششم متوسطه ـ شناسنامه و یکبرگ رونوشت آن و چهار قطعه عکس ٤×٦ پشتی (خیابان پهلوی ـ ونک ـ آموزشگاه افسری ژاندارمری) جهت ثبت‌نام مراجعه نمایند .

(تاریخ برگزاری کنکور ورودی آموزشگاه افسری ژاندارمری۱۲ر۵٤ خواهد بود و کلیه داوطلبین میبایستی در اول وقت اداری روز مذکور در آموزشگاه حاضر باشند) . ضمنا داوطلبان میبایستی در موقع مصاحبه که بلافاصله پس از کنکورورودی‌انجام خواهد شد کارنامه های سه ساله دوره دوم دبیرستان را همراه داشته باشند.

ژاندارمری کشور

م الف ۸٤۷۵ آ ـ ۲۳۳۰۳

قابل توجه مشمولین مالیات بر جمع درآمد

بدینوسیله باطلاع آندسته‌ازاشخاص حقیقی که در سال ۱۳۵۳ از یك یا چند منبع تحصیل درآمد کرده‌اند بطوریکه در مجموع مشمول‌مقررات مربوط به تسلیم اظهارنامه تکمیلی وپرداخت مابه‌التفاوت شده‌اند میرساند که تا آخر تیر ماه سال‌جاری اظهارنامه‌تکمیلی حاوی جمع‌کل درآمد مشمول مالیات که‌درسال مالیاتی‌قبل تحصیل کرده‌اند با توجه به‌مقررات مواد ۱۳۱ و ۱۳۲ قانون مالیاتهای مستقیم تنظیم و بحوزه ممیزی محل سکونت خود تسلیم و مابه‌التفاوت مقرر را پرداخت فرمایند تا مشمول جریمه نشوند .

وزارت‌امور‌اقتصادی‌ودارائی

آگهی استخدام

اداره آجودانی ستاد بزرگ ارتشتاران برای تامین کادر درجه داری رسته های مختلف جهت ادارات و یگانهای مقیم تهران با شرایط و امتیازات‌زیرداوطلب میپذیرد

الف ـشرایط

۱ـ تابعیت دولت شاهنشاهی .
۲ـ متدین بیکی از ادیان (اسلام ، مسیحی، کلیمی، زرتشتی) .
۳ـ داشتن گواهینامه قبولی سوم متوسطه یاسوم راهنمائی (دارندگان مدرک تحصیلی‌بالاتر در صورت تساوی سایر شرایط حق تقدم خواهند داشت)
٤ـ داشتن صحت مزاج وتناسب اندام‌برطبق‌گواهی بهداری نیروی زمینی شاهنشاهی .
۵ـ سن بین ۱۷ تا۲۵ سال.
٦ـ نداشتن پیشینه کیفری .
۷ـ نداشتن‌همسر وکسان تحت تکفل.
۸ـ حداقل قد ۱٦۰ سانتیمتر .

ب ـ امتیازات :

۱ـ داوطلبین در طول مدت یکسال تحصیل‌در آموزشگاه گروهبانی شبانه‌روزی بوده و هزینه خوراک وپوشاک و زیست آنان بعهده‌ارتش شاهنشاهی میباشد و ماهیانه ٦۵۰۰ ریال بعنوان کمک هزینه تحصیل پرداخت میگردد.
۲ـ دانش‌آموزان در صورت موفقیت پس‌از طی دوره بدرجه گروهباندومی مفتخر وار ۱۲٦۰۰ ریال حقوق ثابت و همچنین مزایای فوق‌العاده‌شغلی مربوطه‌استفاده‌مینمایند،داوطلبین برای کسب اطلاعات بیشتر و ثبتنام همه‌روزه(باستثنای روزهای پنجشنبه وجمعه) از ساعت ۱۰ صبح تا ۱۲ با در دست داشتن گواهینامه تحصیلی و شناسنامه عکسدار و دو قطعه‌عکس از تاریخ نشر آگهی الی دهم مرداد ماه ۵٤ باداره آجودانی ستاد بزرگ ارتشتاران واقع در جاد قدیم شمیران چهارراه قصر مراجعه نمایند. م الف ۷۱۸۲

آگهی گزینش دانشجو

برای دوره لیسانس علوم سیاسی موسسه عالی علوم سیاسی و امور حزبی

موسسه عالی‌علوم سیاسی‌وامورحزبی تعداد دویست و پنجاه نفر دانشجو برای‌رشته‌علوم سیاسی(دوره‌لیسانس) در سال تحصیلی ۵۵ـ۵٤میپذیرد.

داوطلبان باید تقاضای خود رابا توجه به شرایط مندرج در راهنمای انتخاب دانشجو (سازمان سنجش آموزش کشور صفحه ۱۰۸) همراه با مدارک زیر تاتاریخ بیست و پنجم‌مرداد بوسیله پست‌سفارشی به دفتر آموزش موسسه عالی علوم سیاسی و امورحزبی واقع‌در فرح شمالی خیابان عربشیبانی ارسال دارند اسامی پذیرفته شدگان براساس معدل‌امتحان متوسطه و آزمایش همگانی در هفته اول شهریور ماه در محل موسسه‌آگهی خواهد شد و در صورت ضرورت از داوطلبان برای شرکت در مصاحبه در همان تاریخ دعوت بعمل خواهدآمد .

مدارک لازم :

۱ـفتوکپی گواهی‌نامه یاگواهی نامه موقت قبولی در امتحانات ششم متوسطه .
۲ـفتوکپی برگ نمرات سازمان سنجش آموزش کشور .
۳ـفتوکپی کارنامه سال ششم متوسطه
٤ـ فتوکپی برگ معافیت یاخاتمه خدمت وظیفه درصورت مشمول بودن
۵ـ ٤قطعه عکس ٤×٦ با ذکر مشخصات درپشت عکس
٦ـسه برگ رونوشت یا فتوکپی شناسنامه
۷ـرسید فیش بانکی به مبلغ سیصد ریال (۳۰۰) به حساب ۳۰۰ بانك بازرگانی شعبه عباس‌آباد فرح
۸ـنشانی کامل داوطلب وشماره تلفن

موسسه‌عالی علوم سیاسی وامور حزبی

آگهی استخدام در دانشسرای عالی فنی

دانشسرای عالی فنی(بابل) بمنظور تکمیل کادرآموزشی وفنی‌خودبراساس قوانین ومقررات جاری کشور، افرادمورد نیاز زیر را ازطریق مصاحبه استخدام مینماید . (نسبت بانتقال‌کارکنان وزارت آموزش و پرورش و سایر مؤسسات دولتی در صورت‌واجد بودن‌شرایط وپذیرفته‌شدن‌درمصاحبه و موافقت سازمان متبوع اقدام خواهدشد).

ردیف	رشته	درجه تحصیلی	مرتبه دانشگاهی	تعداد	سایر شرایط
۱	زبان فارسی	دکترا یافوق لیسانس	استادیار یامربی	۲	چهارسال سابقه تدریس
۲	زبان انگلیسی	فوق لیسانس	مربی	۲	دو سال سابقه تدریس
۳	فیزیك	فوق لیسانس	مربی	۲	دو سال سابقه تدریس
٤	ریاضی	فوق لیسانس	مربی	۲	ـ
۵	الکتروتکنیك	فوق لیسانس	مربی	۱	ـ
٦	الکتروتکنیك	لیسانس	کارشناس	۱	دوسال سابقه تدریس یا کارگاهی
۷	الکترونیك	فوق لیسانس	مربی	۱	ـ
۸	الکترونیك	لیسانس	کارشناس	۱	دوسال سابقه تدریس یا کارگاهی
۹	الکترونیك	فوق دیپلم	تکنیسین	۲	دو سال تجربه کارگاهی
۱۰	الکتروتکنیك	فوق دیپلم	تکنیسین	۲	دو سال تجربه کارگاهی
۱۱	مکانیك عمومی	دکترا یا فوق لیسانس	استادیار یا مربی	۱	
۱۲	اتومکانیك	دکترا یا فوق لیسانس	استادیار یا مربی	۱	
۱۳	فلزکاری	فوق دیپلم	تکنیسین	۲	دو سال تجربه کارگاهی
۱٤	جوشکاری	فوق دیپلم	تکنیسین	۱	دو سال تجربه کارگاهی
۱۵	لوله‌کشی وورقکاری	فوق دیپلم	تکنیسین	۱	دو سال تجربه کارگاهی
۱٦	اتومکانیك	فوق دیپلم	تکنیسین	۲	دو سال تجربه کارگاهی
۱۷	معماری	لیسانس	کارشناس	۱	دو سال تجربه عملی
۱۸	راه و ساختمان	فوق لیسانس	مربی	۱	دو سال تجربه عملی
۱۹	تاسیسات	فوق لیسانس	مربی	۱	ـ
۲۰	تاسیسات	لیسانس	کارشناس	۱	دو سال تجربه عملی
۲۱	تاسیسات	فوق دیپلم	تکنیسین	۱	دو سال تجربه کارگاهی
۲۲	راه و ساختمان	فوق دیپلم	تکنیسین	۱	دو سال تجربه کارگاهی

داوطلبان واجد شرایط ـ که سن آنان در حال حاضر از چهل سال متجاوز نباشد می توانند ازتاریخ نشر این آگهی تاپایان مرداد ماه سال ۵٤ درخواست شغل زیر را تکمیل نموده ، همراه مدارك ذیل باپست سفارشی بدبیرخانه دانشسرای عالی فنی واقع در شهرستان بابل ارسال دارند :

۱ـفتوکپی آخرین مدرك تحصیلی یا ارزشنامه تحصیلات خارجی ۱برگ
۲ـ فتوکپی یا اصل گواهی سابقه‌کاردرمشاغلی که قیدشده است ۱برگ
۳ـعکس ۳ قطعه

به پذیرفته شدگان تا ۱۵۰۰۰ریال هزینه‌مسکن ودر صورتی که بعضویت هیئت علمی تمام وقت دانشسرای عالی فنی درآیند ، علاوه‌بر حقوق ومزایای معمول دانشگاهی ، معادل پنجاه درصد حقوق پایه مربوط بعنوان فوق‌العاده خارج‌از مرکز پرداخت‌خواهد شد .

دانشسرای عالی فنی

فرم درخواست استخدام در دانشسرای عالی فنی نام

نام ـ نام خانوادگی ـ نام پدر
شماره شناسنامه و محل صدور ـ محل تولد و تاریخ آن
آخرین مدرك تحصیلی ـ رشته
رشته تحصیلی ـ وضع خدمت نظام
آدرس کامل : ـ تلفن ـ امضای داوطلب

آگهی پذیرش دانشجو برای مدارس عالی مامائی وابسته بوزارت بهداری

وزارت بهداری درنظردارد برای‌سال تحصیلی (۵۵ـ ۵٤) ازبین‌داوطلبان تحصیل رشته مامائی تعدادی دختر ازطریق مصاحبه‌باشرائط زیر برای مدارس عالی مامائی خود انتخاب کند .

۱ـ دارندگان دیپلم کامل متوسطه رشته طبیعی وریاضی وادبی‌باستثنای‌مدرسه عالی مامائی پرسپولیس که طبیعی وریاضی میپذیرد .
۲ـ داشتن سن بین ۱۸ تا۳۰ سال‌تمام برای مدرسه عالی مامائی بیستون وبسطامی
۳ـداشتن سن بین ۱۷ تا ۲۷ سال‌تمام برای مدرسه عالی مامائی طوس و پرسپولیس
٤ـ دارا بودن برگ معافیت دائم یا انجام خدمت وظیفه عمومی یا خدمات‌اجتماعی زنان (برای داوطلبان فارغ‌التحصیل سال‌های پیش)
۵ـ دارا بودن حداقل معدل ۱۲ در امتحانات کتبی نهائی ششم متوسطه
٦ـ دارا بودن حداقل ۱۲۰۰ امتیاز در آزمایش همگانی در سازمان سنجش وآموزش کشور در تیرماه ۱۳۵٤
۷ـ داشتن سلامت کامل

شماره	نام مدرسه عالی	تعداد مورد نیاز	نام شهر	نشانی
۱	مامائی بیستون	۳۰	کرمانشاه	خیابان طاق بستان
۲	مامائی طوس	۳۰	مشهد	خیابان ابن‌سینا
۳	مامائی پرسپولیس	۳۰	شیراز	خیابان مشیر فاطمی کوچه نصریه
٤	مامائی بسطامی	۳۰	شاهرود	اداره بهداری

داوطلبان واجد شرائط می توانند فرم‌زیر را تکمیل و همراه با مدارك مربوطه حداکثر تا ۱٦شهریورماه۵٤با پست‌سفارشی به نشانی مدرسه عالی مورد نظر خود ارسال دارند به مدارکی که فاقد هریك از مدارك‌زیر باشد و یا بعد از این تاریخ به پست داده شود ترتیب اثر داده نخواهد شد .

مدارك لازم برای ثبت‌نام :

۱ـ دو قطعه عکس ٤×۳
۲ـ یکبرك فتوکپی یا رونوشت صفحه اول شناسنامه
۳ـکارنامه قبولی پایان تحصیلات‌دوره دوم متوسطه با تائید رئیس دبیرستان و اداره آموزش و پرورش
٤ـ شهادتنامه دانشگاه
۵ـبرك معافیت دائم (غیرپزشکی) یا انجام خدمت وظیفه عمومی برای داوطلبان فارغ‌التحصیل سال های پیش ، تحصیل در این مدارس غیرشبانه‌روزیست به‌دانشجویان کمك هزینه تحصیلی پرداخت می شود دانشجویان باید تعهد بسپارند که پس از فراغ‌از تحصیل (گذراندن دوره دو ساله و اخذ گواهی نامه فوق‌دیپلم مامائی) در هر نقطه از کشور که وزارت بهداری تعیین می نماید خدمت نمایند .

استخدام این عده بصورت رسمی و برابر مفاد قانون استخدام کشوری درشروع خدمت به عنوان ماما طبقه یك در گروه قطعی پنج‌قرار خواهند گرفت .

تاریخ شروع مصاحبه ۲٤ شهریورماه ومحل برگزاری آن در مدرسه عالی مامائی مربوط خواهد بود .

وزارت بهداری

درخواست ثبت‌نام در مدارس‌عالی مامائی

نام خانوادگی ـ نام ـ شماره شناسنامه
صادره ـ متولد سال ـ رشته تحصیلی دوره دوم متوسطه
معدل امتحانات کتبی نهائی متوسطه ـ نشانی ـ شهر
خیابان ـ کوچه ـ پلاك
تاریخ ـ امضاء داوطلب

م الف ۸٤٤۲ آ ـ ۲۳۳۵۷

بررسی یک‌مساله‌مهم‌اجتماعی

ترجمه و تنظیم از : ویدامشفق

آقایان، با «عقیم شدن»، مردانگی خود را از دست نمی دهید!

مردها برای تنظیم خانواده ، برای از بین بردن مشکل ازدیاد نفوس‌و برای کمك به جامعه و کشور خود میتوانند بایك‌عمل‌ساده جراحی‌خود را عقیم کنند ، بی‌آن‌که چیزی از خصوصیات مردانه خودرا از دست بدهند ...

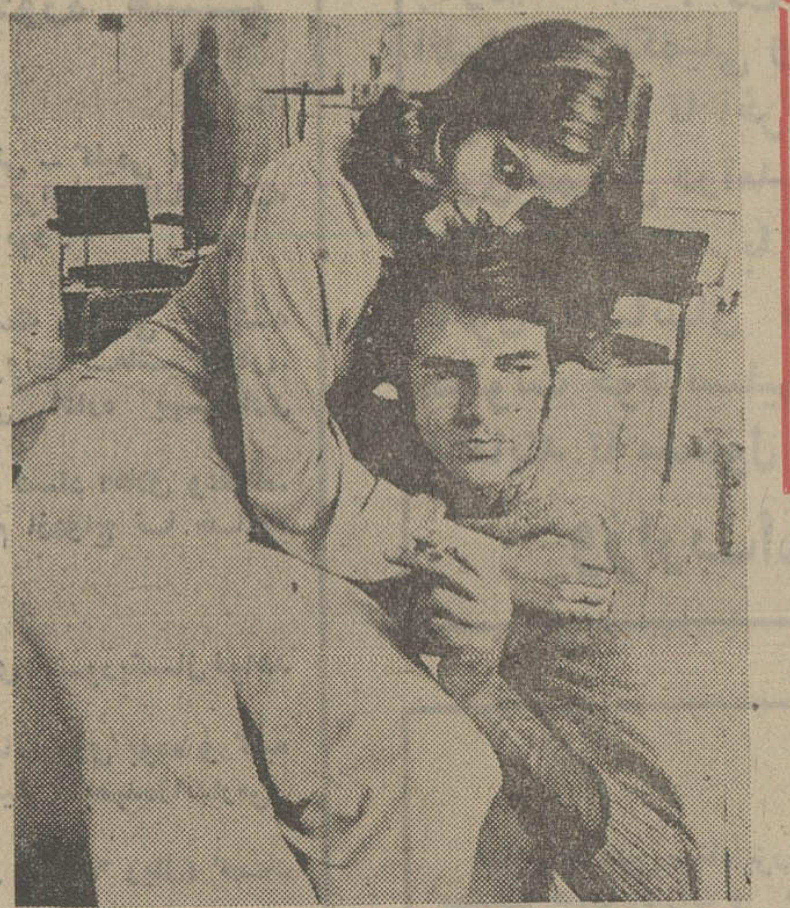

★ یک زندگی شیرین ، در کنار همسر محبوبتان ، چیزی نیست که با « عقیم شدن » ، خدشه‌یی‌در آن ایجاد شود . به عکس ، وقتی از همسرتان به عنوان ماشین جوجه‌کشی استفاده نکنید واز او فقط به عنوان یک همسر ، یکخانم خانه و یک مادر خوب برای یک یا دو بچه استفاده کنید ، علاوه بر کمک به حل یک مشکل اجتماعی ، زندگی خود راشیرین‌ترکرده‌اید. .

«وازکتومی» یا عقیم کردن مردان که با سادگی و سرعت خاصی در برخی‌ازکشور های جهان سوم انجام میشود ، اخیراتوجه محافل پزشکی و سازمانهای‌اجتماعی جهان غرب را نیز بخود جلب کرده و این‌سئوال را پیش آورده است که آیا میتوان بااین روش ساده و آسان بر یکی از پیچیده‌ترین مسائل عصر حاضر یعنی ازدیاد جمعیت‌و تنظیم خانواده غلبه کرد ؟

وازکتومی چیست ؟ چه مسائلی از نظر طبی ، روانی و حتی اخلاقی و حقوقی در بر دارد ؟ در این مقاله تمام این جوانب از دیدگاه متخصصین مختلف بررسی شده و روشی که بسیاری آنرا موثر ترین وساده ترین روش ضد بارداری‌قرن‌میدانند تجزیه و تحلیل میگردد .

در سالهای‌گذشته ، روشهای ضدبارداری گوناگون و متعددی برای خانمها ارائه شده ودرمورد نکات مثبت و منفی این روشها- بخصوص قرص‌های ضدبارداری- بحث و گفتگوی‌زیادی شده است

در مورد آقایان وضع بکلی متفاوت بوده است‌وکمتر درزمینه روشهای بارداری مردانه صحبت و حتی کوشش بعمل آمده‌است، درحالیکه مسئله تنظیم خانواده ، از مسائلی است که بهیچ عنوان منحصرا مربوط به زن نیست و طبیعتا بمیزان مساوی به مرد نیز ارتباط پیدا میکند .

اولین‌کوشش در زمینه‌ارائه روش ضدبارداری مردانه درسال ۱۹۶۰ از طریق استفاده ازمواد شیمیائی بعمل آمد.این موادبطور موقت رشد و نمود واسپرمها را متوقف کرده ومانع از بارداری میگردید نتایج چنین روشی چندان رضایتبخش بنظر نرسید وپرسشگان بیم آن داشتند که‌مبادا چنین روشی عوارضی سوئی در بر داشته باشد و سلولهای تولید مثل در مرد را دچار نقص وعیب کند درحالیکه چنین نگرانیها و افکار محتاطانه یی هرگز درمورد روشهای زنانه وجود نداشته‌است بعدها تحقیقات دیگری نیز بعمل آمد ولی هیچکدام ازآنها پی‌گیری نشد . و نتایج درخشان‌وچشمگیری در برنداشت . تنها درچند سال اخیر است که کوششهائی در زمینه روشهای ضدبارداری‌مردانه و بخصوص « وازکتومی » بعمل آمده‌است .

چگونه مردها عقیم میشوند ؟

اصولا تولید مثل انسان ، از طریق رسیدن اسپرماتوزوئیدها (سلول جنسی مرد) به تخمک (سلول‌جنسی زن) انجام‌میپذیرد. حال اگر در مسیری که اسپرمها برای رسیدن به تخمک طی میکنند وقفه‌یی ایجاد کنیم و مانع رسیدن اسپرم به تخمک‌شویم بارداری و تولید مثل بهیچوجه امکان پذیر نخواهد شد . در« وازکتومی » ، از طریق‌بستن لوله‌هائی که اسپرم از آنها عبور میکند ، مانع‌ازخارج شدن اسپرم از بیضه‌ها میشوند در وهله‌اول چنین بنظر میرسد که دستکاری برروی اعضاء حساس بدن چون دستگاه تناسلی کاری بس سخت و پیچیده استولی‌حقیقت آنستکه پزشک بایک عمل جراحی بسیار ساده که بیش از ده دقیقه بطول نمی‌انجامد هر دو لوله‌ئی را که بابیضه‌ها در ارتباط استمسدود کرده و حتی برای چنین کاری از بیهوشی عمومی نیز استفاده نمیکند و به بیحس کردن ناحیه تناسلی اکتفا میکند .

برخلاف تصور عامه ، پس از این عمل جراحی ساده اسپرمها بطور عادی ومانند سابق کماکان تولیدمیگردند و بدن‌مرداسپرمهائی راکه در حقیقت بلااستفاده باقی مانده است جذب می کند. جذب شدن اسپرمها کوچکترین اختلالی در غدد تناسلی و یافعالیت‌جنسی باقی نمی‌گذارد و مرد عقیم شده، میتواند از هرلحاظ یکمردعادی تلقی گردد .

در مورد زن نیز میتوان عمل جراحی مشابهی انجام داد . البته چنین عملی‌درزن‌کمی‌پیچیده‌تر از مرد است و حتی تاچند سال گذشته نیز پر دردسرو دردناک بود وزنی که تحت عمل جراحی قرار می گرفت می بایست یک هفته تاده روز پس‌از عمل در بیمارستان بستری شود.

درگذشته برای چنین اقدامی، پزشک تا لحظه زایمان صبرمیکرد و بلافاصله پس‌از زایمان عمل جراحی را انجام میداد،بخصوص در مورد زنان سزارین این عمل سهولت بیشتری پیدا میکرد زیرا جدار شکم کاملا بازبود و جراح، به‌آسانی میتوانست عمل جراحی را درزمینه بستن لوله های رحم انجام دهد .

امروزه برای اینکار از روش جدیدی بنام « لاپراسکوپی » استفاده میشود که بمراتب‌ساده‌تر وکم دردتر از روش سابق است دراین روش ، الزام نیست که حتما پس از زایمان عمل انجام پذیرد ، بدین ترتیب که از روی شکم زن‌درناحیه‌اطرافناف،دولوله بسیار نازک وارد شکم می‌کنند‌در یکی از لوله‌ها اتیدریدکربنیک‌قرار دارد که بمحض وارد شدن در شکم‌جدائی‌ومشخص شدن اعضاء داخلی را امکان‌پذیر میسازد واز لوله دوم نیزاشعه‌بسیار قوی عبور داده شده واعضائی را که باید مورد جراحی قرارگیرد کاملا روشن و قابل دیدن‌میکند . پس‌از اتمام عمل هولوله فوق را ازشکم زن خارج کرده ومحل را بخیه میزنند و بیمار میتواند یک روز پس از عقیم‌شدن از « بیمارستان» مرخص شود.

تصور غلط از مردانگی

در مورد «وازکتومی»مردان، این سئوال پیش می آید که چرا تاچند سال پیش این روش راحت وساده چندان موردتوجه قرارنمی گرفت ودر ممالک مختلف (سوای برخی از کشور های جهان سوم) استقبالی ازآن بعمل نمی‌آمد ؟ البته اکنون جهان غرب نیز که ازدیاد جمعیت‌رایکی از بحرانی‌ترین خطراتی میداند که بشریت‌را تهدید میکند ، سخت به‌وازکتومی توجه پیدا کرده و آنرا تنها راه کنترل منطقی و صحیح ازدیاد جمعیت میداند .

بااین وجود ، تعداد مردانی که حاضر میشوند خود را برای چنین عملی دراختیار چاقوی جراحان بگذارند چندان چشمگیر نیست . پرفسور «ارتورجیارولا» سرپرست ادارات تنظیم خانواده کشور ایتالیا این امر را چنین توجیه میکند :

دلیل عمده این امر جهل وبی اطلاعی مردم از چگونگی‌این‌روش است . هنوز اکثریت مردم‌تصویر بسیار مستخرمی‌یی از مردانگی دارند و آنرا فقط بمعنای بچه درست‌کردن میدانند بسیاری نیز تصور میکنند که روش وازکتومی مترادف با اختگی ودرنتیجه عدم توانائی درانجام فعالیتهای جنسی است ، در حالیکه این‌افکار عامیانه کاملا بی اساس است ومرد نه تنها از لحاظ جنسی دچار کوچکترین نقص‌یاتغییری نمیشود، بلکه بنابرآمار وتحقیقات‌دانشمندان امریکائی‌فعالیت و تحریک‌پذیرتراز قبل‌نیز میشود . دلیل‌مساله‌هم آنستکه مرددچارترسهاونگرانیهای مزاحم و ترمزکننده‌یی که سایر مردم معمولا ازبوجود آمدن نطفه ناخواسته دردل احساس میکنند نمیشود و آرامش واطمینانی که در روابط جنسی دارد باعث میشود که‌نسبت به سایرین‌قوی‌تر و تحریک‌پذیرتر باشد .

این امتیاز آنچنان مردان آمریکائی را به هیجان‌آورده است که موفق شده‌اند از وزارت بهداری آمریکا اجازه‌نامه مخصوصی برای عقیم کردن خود دریافت کنند . مردان عقیم شده آمریکائی میتوانند در صورت‌تمایل سنجاق کوچکی راکه آرم مردان عقیم شده برروی آن حک شده است برروی یقه کت خود بزنند و بدین ترتیب امتیاز جنسی خودرا برخ زنان مشتاق و حساس بکشانند !!

عقیده روانپزشکان

مسئله دیگری که ذهن افکار عمومی را بخود مشغول میدارد و باعث عدم گرایش واحیانا رم‌کردن مردان از این روش میگردد ، آنستکه آیا پس از اینکه عمل جراحی انجام شد میتوان بمعقب بازگشت و مجددا قابلیت تولید مثل را بدست آورد؟

بعقیده برخی از متخصصین، چنین امکانی در شصت تاهشتاد درصد موارد جراحی وازکتومی وجود دارد درحالیکه عده‌دیگری، امکان بازگشت را فقط بیست درصد میدانند اما بطور کلی میتوان گفت که چنین اقدامی از نظر فنی امکان‌پذیر است ولی عملا امکان‌موفقیت درآن سی تا پنجاه درصد است . بدین خاطر، مراکز که وازکتومی را معمول میدارند قبل از عمل ازمتقاضی امضاء و تضمین میگیرند تابعدها اشکالی بوجود نیاید . از طرف دیگر بر طبق همان آمارها بنظر میرسد که فقط ده درصد از افرادیکه تن به وازکتومی داده‌اند از کرده خود پشیمان‌شده و فقط یکدرصد تقاضای عمل مجدد داشته‌اند

بااین حساب چطور میتوان برخی از ناراحتیهای روانی که در بعضی‌ازمردان عقیم شده بروز میکند توجیه کرد؟

بعقیده یکی از روانپزشکان امریکائی که به تحقیقات جالب و دامنه‌داری دراین زمینه دستزده است بسیاری از مسائل روانی مربوط بموازکتومی ارتباط نزدیک باطرز تفکر اشخاص دارد.مردانی که از شخصیت استوار وخود- ساخته‌یی برخوردار نیستند واحتیاجی‌به‌آن ندارندکه‌اطرافیان مرتبا قدرت و شخصیت آنها را تائید و تاکید کنند و بهیچوجه دچار اشکال و ناراحتی‌نمیشوند ولی برعکس ، آن‌عده از مردانی که قبل از عمل شخصیت،پختمی نداشته ودچار عقده های خود کم‌بینی و عدم اطمینان واعتقاد بخود هستند ، پس از عمل نیز دچار اشکالات روانی شده و اختلالاتی که در بالا شرح‌دادیم در درونشان تشدید خواهد شد.

لباس شب ، از «ارگانزا»ی گلدار

این لباس شب را «پیربالمن» طراح مشهور فرانسوی درکلکسیون مدهای تابستانی خود ارائه کرده است . پارچه لباس از «ارگانزا»ی سفید با حاشیه مشکی است که گل های درشت شقایق سرخ و مشکی برطراوت و شادی آن می‌افزاید .

کمربند پهنی کهبا این لباس بکار برده شده نیز از حاشیه همین پارچه تهیه می‌شود .

جونم واستون بگه

● برای پاک کردن لکه های چوب های‌سفید، ابتدا وسائل چوبی را باآب و باماهوت پاک کن پاک کنید و بعد کمی پنبه یاپارچه آغشته به‌آب ژاول برروی آن بمالید.

● برای اینکه آبگرم کن حمام شما همیشه‌خوب کار کند ولوله مخصوص رسانیدن نفت آن مسدود نشود، بهترین کار آنست که نفت را صاف کنیدو بعددرمخزن مخصوص نفت بریزید. دوده آبگرم کن و اجاق های نفتی را نیز میتوانید بجای آب بانفت‌پاک کنید.

● برای شستن ظروف چینی می‌توانید از نمک وسرکه استفاده کنید ، همچنین میتوانید با استفاده از این طریقه یخچال خود را نیز به‌خوبی تمیز کنید .

● فراموش نکنید که دربرنامه غذائی خودمقدار کافی نان آردو غلات و حبوبات بگنجانید این مواد انرژی زاست و برای بدن‌انسان خاصیت زیادی دارد .

درضمن هرگز سبوس آرد گندم را از آن جدا نکنید، زیرا ارزش غذائی آن تقلیل می‌یابد.

● هرگاه تهیه بعضی از غذاها مستلزم صرف هزینه زیاد باشد، از مصرف آن‌صرف نظر نکنید، بلکه سعی خود را بکار برید تا کمبود غذای موردنظر را با مواد غذائی مشابه جبران کنید . مثلا بمجای گوشت می‌توانید از لبنیات مثل شیر و پنیر یا مثلا تخم‌مرغ استفاده کنید ، که از لحاظ غذایی و موادی که‌درآن‌ها وجوددارد، مشابه گوشت هستند .

برندگان جوایز بزرگ بخت آزمائی سری ۱۲۸۱

که‌تاکنون برای دریافت جایزه‌خود به‌بنگاه‌بخت آزمائی مراجعه کرده‌اند

ششمین میلیونر

*** آقای علاءالدین‌صادقی با خرید یک سری ۵ تائی پانصد هزار تومان پول‌نقد و خانه ۷۰۰ هزار تومانی واقع در تهران،خیابان اصلی تهران - پارس را یکجا تصاحب کرد و یک میلیون و دویست هزار تومان‌بدون کسرمالیات‌جایزه گرفت .**

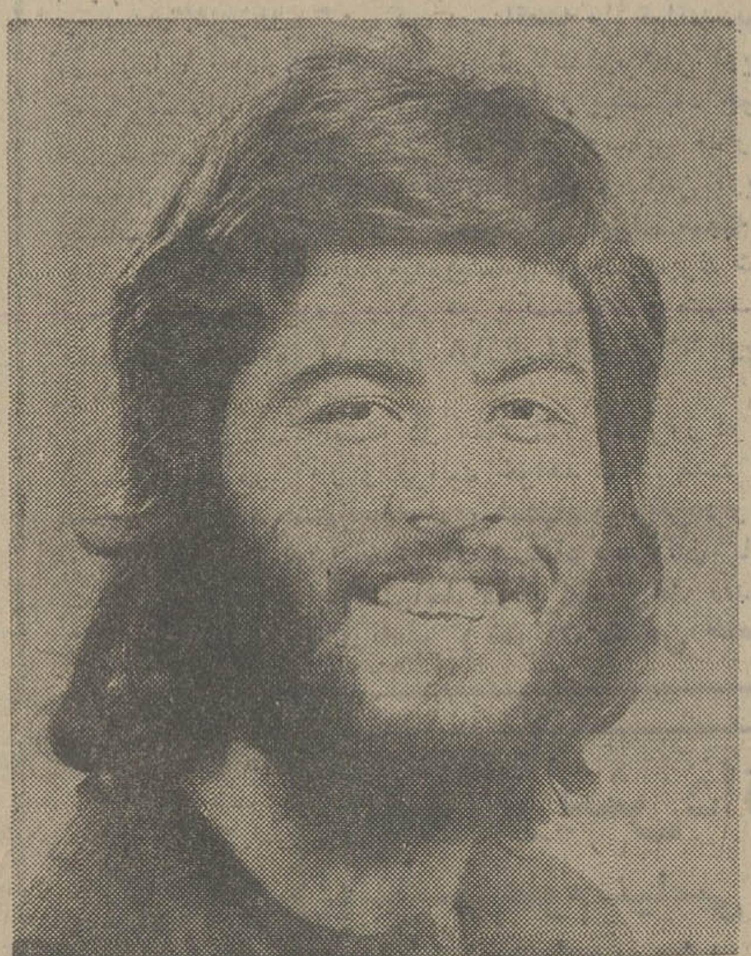

آقای علاءالدین صادقی ، ششمین میلیونر بخت‌آزمائی‌ملی

برای ششمین بار از بدو انتشار بلیطهای جدید بخت آزمائی ، یک نفر باخرید یک سری۵تائی میلیونر شد و یک میلیون و دویست هزار تومان خالص و بدون کسر مالیات جایزه گرفت. این برنده خوش شانس ، آقای علاءالدین صادقی،جوان دیپلمه ساکن تهران است ، وی کـه اخیرا در کنکور سراسری دانشگاهها و مدارس عالی نیز موفق شده و در صدد ادامه تحصیل در «ملی‌تکنیک» است .

هفته گذشته یک سری ۵ تائی بلیط‌بخت آزمائی خرید که‌این سری بلیط ، برنده پانصدهزار تومان پول نقد و خانه ۷۰۰ هزار تومانی واقع در تهران - خیابان اصلی‌تهران پارس، شد. آقای صادقی ، عصر چهارشنبه گذشته ضمن شرکت در مراسم تالار بنگاه بخت آزمائی ملی ، پانصد هزار تومان جایزه نقدی خودرا به موجب چک تضمین شده بانک ملی ایران دریافت کرد و سپس ، در دفترخانه، اسناد رسمی‌شماره ۱۱۶ تهران، سند مالکیت خانه ۷۰۰ هزار تومانی ، در حضور مسئولان بنگاه بخت‌آزمائی ملی، به‌نامش منتقل شد و کلید خانه تحویل وی گردید .

آقای علاءالدین‌صادقی، ششمین میلیونر بخت‌آزمائی، ۲۱ سال دارد، او، در جریان تحصیل دبیرستانی در رشته موسیقی فعالیت داشته و مدتی نیزمربی موسیقی خانه جوانان ساری بوده است .

بانک ملی ایران

چک تضمین شده ۵۰۰هزار تومانی بانك ملی ایران که همراه با سندمالکیت خانه ۷۰۰ هزار تومانی به آقای‌علاءالدین‌صادقی تحویل شد .

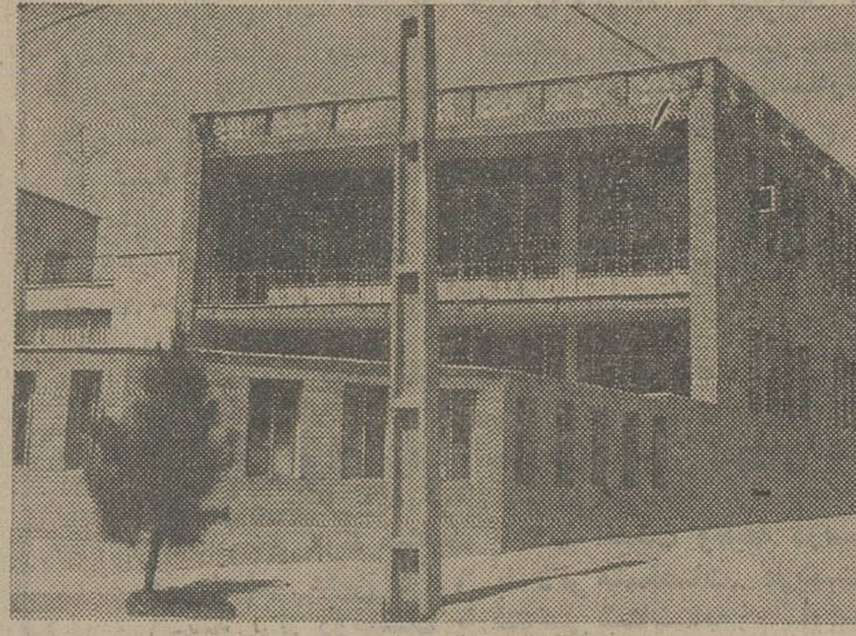

خانه ۷۰۰ هزار تومانی‌واقع در خیابان اصلی تهران پارس که مستقیما به‌آقای علاءالدین‌صادقی تعلق گرفت و تحویل این برنده خوش‌شانس‌شد .

برندگان جوایز ۳ تا ۱۰ هزار تومانی بلیط‌های بخت آزمائی در هفته گذشته

آقای محمد علی آجری‌و بانو کبری بهرام زاده دبیر - خانه‌دار ساکن تهران با یك سری ۵- تائی برنده

۲۵هزارتومان

آقای غلام روزبان فر پیشه‌ور ساکن تهران با یك سری ۵تائی‌برنده

۵۰هزارتومان

آقای محمد احتشام رئیس شورای داوری تهران با یك سری ۵ تائی برنده

۳۰هزارتومان

آقای روبن آواکیانس کارخانه‌دار ساکن‌تهران با یک‌سری ۵ تائی‌برنده

۲۰هزارتومان

آقای ابوالقاسم محمدی پیشه‌ور ساکن گرگان با ۳ بلیط برنده

۱۸هزارتومان

آقای محمد باقر احمد- زادگان پیشه‌ور ساکن بندرشاه با یك بلیط برنده

۶ هزارتومان

آقاه ابراهیم مازینی کارمند ساکن بندرگز با یك بلیط برنده

۶ هزارتومان

آقای‌غلام‌حیدرگرمسیری دانش‌آموز ساکن‌بوشهر با یك بلیط برنده

۳ هزارتومان

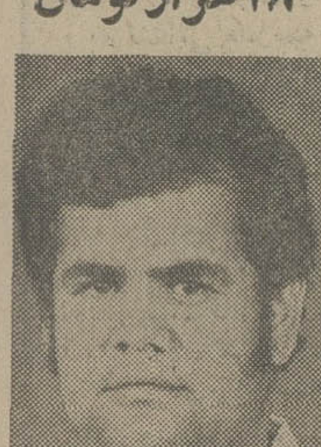

آقای علیرضا کیانپور آموزگار ساکن بوشهر با یك بلیط برنده

۳ هزارتومان

دومین قهرمان شانس

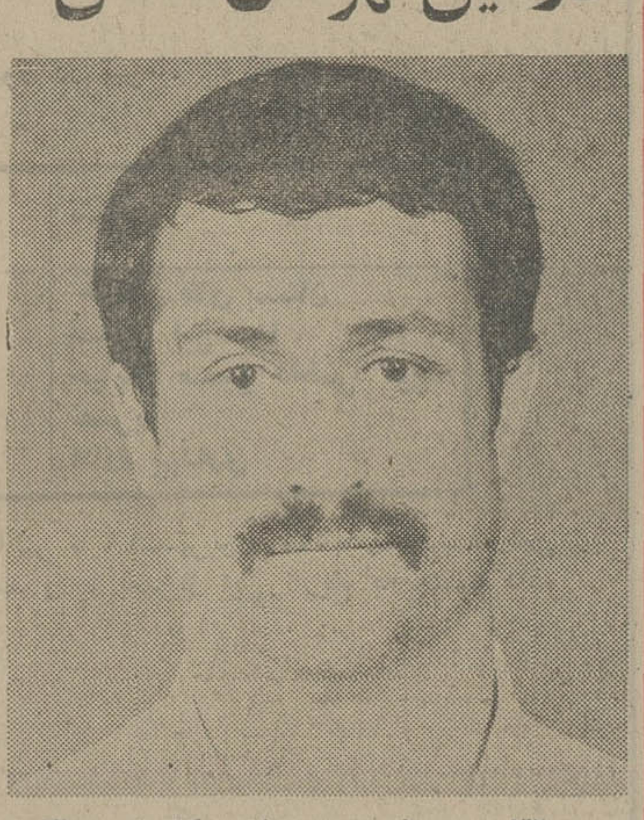

آقای یوسف مهدی زاده کارمند ساکن شیراز با خرید یك سری ۵ تائی بلیط بخت‌آزمائی برنده یکی از جوایز ٤ هزار تومانی شد و چون هر پنج بلیط را یکجا داشت جمعا ۲۰ هزار تومان برد . این برنده خوش شانس در قرعه‌کشی قهرمان شانس ، که بین برندگان ۳ تا ۱۰ هزار تومانی انجام میشود ، شرکت کرد و ۳۰ هزار تومان جایزه قهرمان شانس‌را برنده شد و جمعا ۵۰ هزار تومان خالص‌و بدون کسر مالیات دریافت داشت .

آگهی گزینش دانشجو

در مدرسه عالی کشاورزی‌همدان درسال تحصیلی ۵٤-۵۵

پیرو آگهی مورخه ۲۵ر٤ر٥٤ مدارك لازم جهت ثبت‌نام در مدرسه عالی کشاورزی همدان بشرح زیر می باشد طبق نمونه های وزارت علوم :

۱- فتوکپی برك درخواست

۲- فتوکپی نمرات‌آزمون‌شناسی

۳-فتوکپی نمرات کتبی سال ششم متوسطه

٤-رسید بانکی بمبلغ ۵۰۰ ریال بحساب شماره ۶۱۷۷ بانك ملی یا شماره ۹۰ بانك پارس شعبه همدان .

به‌درخواست های ناقص ترتیب اثرداده نمی شود .

مدت ثبت‌نام از ۱ر۵ر٥٤ لغایت۱۵ر۵ر٥٤می باشد .

آ-۳۵۷۳ دفترمدرسه عالی کشاورزی همدان

آگهی مناقصه خرید سماور نفتی شماره ۳۵

تاریخ۱۷ر٤ر٥٤

فرماندهی لجستیکی نیروی زمینی شاهنشاهی ۳ قلم جنس‌مشروحه زیر را :

۱- سماور نفتی ۲+۲۲ لیتری «مسجدی»

۲- سماور نفتی متوسط ۱+۱۰ لیتری

۳- سماورنفتی کوچک ½+۵

بمیزانی‌که در برگ شرایط معامله‌قید گردیده است از طریق مناقصه خریداری مینماید.

پیشنهاد دهندگان میتوانند بامراجعه به دفتر انتظامات فرماندهی لجستیکی نیروی زمینی شاهنشاهی وملاحظه مشخصات اجناس و دریافت برگ‌شرایط ومشخصات معامله پیشنهاد خودرا طبق مفاد مندرج در شرایط معامله تنظیم وتاساعت ۱۲صبح روز ۲۰ر۵ر٥٤ به دفتر انتظامات فرماندهی لجستیکی نیروی‌زمینی‌شاهنشاهی واقع درعباس‌آباد تسلیم نمایند.

م‌الف ۸٤۸۳

فرماندهی لجستیکی نیروی‌زمینی شاهنشاهی

۶۰میلیون تومان اعتبار مبارزه با کرم ساقه‌خواربرنج است

۱۵درصد از مزارع برنج درخشکی میسوزد

★ ۵ هزار سمپاش دستی ، چهار هلیکوپتر و ۱۰هواپیما فعالیت علیه کرم ساقه خوار برنج را بعهده گرفته‌اند .
★ ده ریال هزینه‌مبارزه ۱۵۰ ریال بسود شالیکار را تامین می کند .

سمپاشی مزارع‌برنج در سطح۱۸۰ هزار هکتار ، باتلاش ۳۰۰ مامور وزارت کشاورزی ادامه دارد ، اما جالبتر آنکه سمپاشی دستی‌زارعان آموزش دیده در شالیزار ها،بعرائب ارزانتر و نتیجه‌بخش‌تر عنوان‌میشود.

گزارشی از : سیاوش‌سیروس

مقامات مسئول کشاورزی از کمبود بارندگی‌درشمال وخشکی مزارع برنج بخصوص دراستان مازندران اظهار نگرانی میکنند طبق دستوری که‌از جانب‌مهندس روحانی وزیر کشاورزی صادر شد ، کلیه مسئولین در استان های شمالی کشور مکلف شدندکه بمحض شروع بارندگی مراتب‌را فورا با ذکر نام منطقه باطلاع وزیر کشاورزی برسانند.

تجهیز برای مبارزه

امسال محصول منطقه وسیعی از شالیزارهای‌شمال کشورعلاوه بر کمبود بارندگی و خشکی رودخانه ها مواجه با آفت کرم ساقه‌خوار برنج است . برای مبارزه با این آفت سازمان حفظ نباتات وزارت کشاورزی کلیه امکانات موجود در داخل، ونیز امکانات وسیعی‌رادر خارج از کشور بسیج کرده و در دو نوبت ۱۸۰ هزار هکتار مزارع آلوده برنج شمال را از طریق زمین و هوا مورد سمپاشی‌قرار داده است .

آفت کرم ساقه‌خوار برنج در سال های‌طغیانی‌حدود ۴۰درصد و در سال‌های‌غیر بحرانی حدود ۲۰ تا ۲۵ درصد محصول‌برنج کشور را مورد تهدید قرار می دهد ، و مبارزه امسال که در حالت عادی انجام میگیرد می‌تواند حدود ۲۰۰ هزار تن برنج به ارزش ۹۰۰ میلیون تومان را نجات دهد .

۶۰میلیون تومان اعتبار

برای مبارزه با آفت کرم‌ساقه خوار‌برنج ۶۰ میلیون تومان اعتبار از طرف‌وزارت کشاورزی تامین شده است و به عقیده کارشناسان هر ده ریال هزینه مبارزه میتواند ۱۵۰ ریال برنج را به نفع تولید کننده حفظ کند .

در مبارزه امسال با کرم‌ساقه خوار برنج۳۰۰ تن‌ازکارشناسان کمک کارشناسان وکارکنان فنی وزارت کشاورزی با بکار گرفتن چهارفروندهلیکوپتر ،ده‌هواپیما ی سمپاش وپنجهزار سمپاش‌دستی شروع شده است . تعدادی از هواپیماهای سمپاش و هلیکوپتر ها ، از کشور ها بلغارستان ، لهستان و سوئیس اجاره شده است . خلبانان این هواپیما هاو هلیکوپتر ها طبق قراردادی نیز در اختیار سازمان حفظ نباتات وزارت کشاورزی‌قرار گرفته‌اند.

علاوه براین ، سمپاشی دستی زمینی که بوسیله زارعان‌آموزش دیده انجام میشود درصد تاثیر مبارزه را به مراتب بیشتر از سمپاش هوائی کرده است .

برای خاتمه کار سمپاشی مزارع بیش از دو هفته دیگر زمان‌لازم است ،ولی‌هنوز مسئله بارندگی مشکل اساسی است که هیچ راه حلی نیز جز نزول باران‌و آبیاری مزارع ندارد .

خسارت کم آبی

به علت نیامدن باران حدود ۱۰ تا ۱۵درصد سطح کشت‌دچار بی‌آبی شدید است . شکافهای عمیق سطح بسیاری از مزارع برنج را پوسانده و آبیاری‌زمینی با استفاده‌ازآب احتمالی‌رودخانه ها یاقنات ویا چاه هم نمیتواند خطر را از بین ببرد . تنها چند بارندگی شدید دراین‌مناطق است که علاوه بر آنکه عملیات‌مبارزه با آفت کرم ساقه‌خوار برنج را منتج به نتیجه میکند تولید برنج را نیز بسال گذشته افزایش می‌دهد .

بروز آفت کرم ساقه‌خوار

برنج وکمبودبارندگی‌درشالیزار های شمال کشور، نگرانیهائی را در دستگاه های مسئول و تولید کنندگان بوجود آورده است . اگرچه دومین‌دورمبارزه باآفت کرم ساقه خوار برنج احرین هفته ها را می‌گذراند، ولی آنچه هنوز مزارع وتولید را تهدیدمیکند،مسئله‌بارندگی است.

باتوجه به اهمیت اقتصادی تولیدبرنج کشور ، گزارش عینی خبرنگار ما را که از یکایک مناطق بازدید کرده است در زیر مطالعه‌میفرمائید.

اقتصاد ایران

معاملات عمده فروشی برنج در بندرپهلوی متوقف شد

بنابه‌گزارش اتاق‌بازرگانی وصنایع ومعادن‌بندر پهلوی معاملات روی انواع شلتوک و برنج‌بعلت عدم معاملات عمده راکدشده‌و وادوسته درحدود مصرف انجام میگیرد.

مناطق برنجکاری وشالیزار ها ازهر لحاظ سبزوخرم است و پیش‌بینی میشود درموقع‌خود برداشت محصول‌شروع‌شود ومقدارآن‌نیز بیش‌از سال گذشته‌خواهدبود.

در گزارش مذکور آمده‌است مزارع توتونکاری نیز مراحل رشد و نمو خودرابخوبی طی میکنندو بعلت آب‌وهوای مساعد توتونکاران ازنتیجه‌تلاش وعملیات خوداراضی بنظر میرسند و مقدار محصول امسال نیز قابل توجه خواهدبود.

نوغانداران نیزعملیات مربوط به‌امر نوغان وپیله‌کرم ابریشم رابموقع انجام داده‌اندو برداشت محصول نوغان وپیله کرم‌ابریشم خوب‌ورضایت بخش‌است.

صاحبان صنایع ازمالیات کم دادن پشیمان شدند !

امسال صاحبان واحدهای صنعتی از اینکه در اظهارنامه مالیاتیشان، سود خود را «کم» نوشتند، خیلی زود پشیمان‌شدند. آنان اکنون دنبال راه حلی میگردند تا اظهارنامه‌های مالیاتی خود را اصلاح کنند وسود بیشتری در آن منظور دارند! یعنی در نهایت‌امر، مالیات زیادتری تقدیم دولت کنند! این پشیمانی و تغییر جهت، بخاطر آن نیست که در برداشت شرکتها و واحد های تولیدی، نسبت‌بمالیات تغییری پیداشده باشد چون متاسفانه فرار از زیر پرداخت مالیات سنگین از راه نوشتن میزان سود کمتر ازحد واقعی، مرض عمومی شرکتها، درهمه جای دنیاست. اما در ایران مساله‌یی پیدا شد که‌در نتیجه شرکتها از این شیوه معمول دنیایی، بناگاه تغییر جهت دادند. مساله اینست که شرکتها باید ٤۹ درصد سهام خودرا برمبنای سود سه ساله ومالیات پرداختی بدولت محاسبه و قیمت گذاری کنند. از آنجایی که مالیات دو سال گذشته این شرکتها کم بود ـ و تنها مالیات امسال قابل افزایش است ـ شرکتها مایلند که وزارت دارائی به اظهارنامه آنها ایراد بگیرد وآنها هم از دل وجان حاضرند مبلغ آنرا تا جایی که کمبود دوسال قبل را جبران سازد، افزایش دهند! اما ظاهرا این راه حل امیدبخش نیست، چه بسا امسال مامورین مالیات هم تغییر رویه بدهند واظهارنامه‌ها را بااطمینان پذیرند ! و اعتراضی بعمل نیاورند . در هر صورت طرح قیمت گذاری سهام بسیاری از صاحبان صنایع و شرکتهای خانوادگی‌را دچار آشفتگی عجیبی کرده است .

جهرم کمبود کارگر ساختمانی دارد

بعلت افزایش کارهای ساختمانی درجهرم ،بهای‌سیمان وسایر مصالح ساختمانی دراین‌شهر افزایش یافته است. بهای سیمان درجهرم ازپاکتی ۱۱۰ریال‌به دویست ریال‌افزایش یافته است.

درحال حاضر جهرم باکمبود کارگر ساختمانی مواجه است وکمبود کارگر درامرکار های ساختمانی ایجاداشکال کرده‌است.

کارشناسان اقتصادی جهرم معتقدند، همزمان باتثبیت نرخ کالاهای ساختمانی در جهرم باید، چاره‌ای نیزبرای رفع کمبود کارگر اندیشید ، درغیر این‌صورت رکود حاصل در کار های ساختمانی رانمیتوان جبران کرد.

اقتصاد جهان

بکصد میلیون دلار وام الجزایر به بازار مشترک اروپا

دولت الجزایر ، ازطریق بانک خارجی الجزایر وبانک ملی الجزایر دست کم یکصد میلیون دلاروام‌دراختیار بازارمشترک اروپا می‌گذارند این وام برای اجرای‌طرح های مربوط به‌افزایش واردات ملی داده میشود.

موفقیت شرکت نفت دولتی پرتامینا

شرکت نفت‌دولتی پرتامینا دراندونزی قراردادی باشرکت فعالیت های‌کنسرسیوم ملی اندونزی که مقرآن در نیویورک است منعقد کرده‌که حقوق بهره‌برداری از۱۵۳۳۰ کیلو متر مربع حوزه نفتی واقع در دریای جنوبی چین راکه‌دراصل متعلق به‌آجیب ـ اسپاء وشرکت نفت قاره‌یی اندونزی بود ، به شرکت‌مذکور داده‌است .ولی سهم پرتامینا در آغاز بهره‌برداری ۵ر۷۲درصد خواهد بودکه تا۹۰ درصد تولید نیزافزایش می‌یابد.

بانکهای امریکائی ده درصد بیش از سال گذشته وام میدهند

وزارت‌خزانه‌داری کل آمریکا اعلام کردکه بانک های امریکایی در سال‌جاری ده‌درصد بیش‌از سال پیش به‌دیگر کشور هاوام میدهند. اگرچه درانتخاب متقاضی و گیرنده وام سخت‌گیری بیشتری می‌کنند بنابر یك تخمین رقم این افزایش درسال جاری از ۹تا۱۰ میلیارد دلار خواهد بود، درحالی که رقم مشابه درسال ۱۹۷٤ بالغ بر ۲۹ میلیارد دلار یعنی ٤۶ درصد بیش‌از سال ۱۹۷۳بود.

بیکاران فرانسه

تعداد بیکاران فرانسه ، در ماه‌ژوئن نسبت به‌ماه مه ۱ر۵ درصدافزایش یافت‌وبه عبارت دیگراز ۸۳٤۹۰۰ تن در پایان ماه مه ،به ۸۷۷۵۰۰تن‌درماه ژوئن بالغ گردید.

تنزل بهای پول شیلی

دولت شیلی بهای پول خودرا برای چهارمین بار درسال مسیحی جاری ،پائین آوردوآن را دربرابر دلارتضعیف کرد نرخ جدید برای صادرات ۳۰۰ر۵ اسکودو در برابر هر دلار،وبرای واردات۵۰۰ر۵اسکودو در برابر هردلاراست.

پول ، ارز ، طلا

بهای دلارامریکا، بازهم اندکی‌ترقی کرد، ولی نرخ‌طلا کمی پائین افتاده‌است .

بهای طلا در زوریخ ۲۵سنت کاهش یافته‌وبه‌هرآونس ۱۶۳ر۷۵ دلاررسیده‌است. در لندن‌نیز بهای‌طلا ۵۰ سنت تنزل کرده‌و به ۱۶۳ر۵۰ دلار درهر آونس بالغ شده‌است.

بهای دلار در فرانکفورت از ۲ر۴۹٤۰ دلاربه ۲ر۴۹۵۰ مارك آلمان ، در زوریخ‌از ۲ر۶۳۸۷ به ۲ر۶٤۵۵ فرانك سویس، در بروکسل از ۳۹ر۱۱ به۳۹ر۲۸ فرانك‌بلژیك درآمستردام از ۲ر۵۶۹به ۲ر۶ گیلدر ترقی‌کرده ،ولی درمیلان از ۶۵۳ به ۶۵۲ر۷ لیره درتوکیو از ۲۶۹ر۲۸ به۲۶۸ر۹۰ ین کاهش یافته‌است.

حق برداشت مخصوص

ارزش دلاری‌حق برداشت مخصوص «طلای کاغذی» در صندوق بین‌المللی پول طی ۲٤ ساعته اخیر از۲۱۲۷۹ر۱دلار به ۱ر۲۱۷۲۱ دلار افزایش یافته‌است .

ترقی ارزش طلای کاغذی

ارزش دلاری‌وحق‌برداشت مخصوص در«طلای کاغذی» که تا۲٤ ساعت پیش برابر بودبا ۱ر۲۱۷۲۱ دلار بنابر اطلاع‌بانك جهانی ، به‌میزان ۰ر۰۰٤ دلار ترقی کردوبه ۲۲۱۳۱ر۱دلار رسید.

بورس‌های جهان

میانگین بهای سهام موسسات وابسته به داوجونز

تازه‌ترین نمودار میانگین‌بهای ۳۰ موسسه صنعتی‌وابسته به داوجونز ، بدین شرح گزارش شده است :

سهام صنعتی ۱ درصد واحد تنزل کرده وبه ۸۶۷ر۴۱ واحد رسیده است .

سهام حمل و نقل ۱۲ر۰ واحد تنزل کرده و به۱۷۰ر۴۷ واحد رسیده است .

سهام‌خدمات شهری ۱ر۲۰ واحد تنزل کرده و به ۸۲ر۰٤ واحد رسیده است .

میانگین بهای سهام در نیویورك

تازه‌ترین نمودار میانگین بهای سهام در بورس‌نیویورك بشرح زیر اعلام شده است .

سهام کل ۰ر۰۷ واحد تنزل کرده و به ۵۰ واحد رسیده است .

سهام صنعتی ۱۲ درصد واحد تنزل کرده و به۵۵ر۳۷ واحد رسیده است .

سهام حمل و نقل ۸ر۰ واحد تنزل کرده و به۳۲ر۹۳ واحد رسیده است

سهام خدمات شهری ۱ر۲ واحد تنزل کرده و به ۳۳ر۲۰ واحد رسیده است .

سهام مالی ۱ر۸ واحد ترقی کرده و به ۲٤ر۵۵واحد رسیده است .

گزارشی از آر . سی .دی

شاهراه آنکارا ـ کراچی درشرف پایان است

سه‌کشور عضو آرسی‌دی‌درده طرح مشترک‌صنعتی‌مو افقتنامه‌ای امضاء نموده‌اند که‌عبارتنداز:

طرح‌آلومینیوم در ایران طرح های کاغذ اسکناس ، بلبرینگ ، اولترامارین‌بلو و کمک فنر در پاکستان و طرحهای تانکستن کارباید ، بورکس و بوریک اسید، فیلترهای گریز از مرکز و فیلتر های مخصوص ،انسولاتور و ترانسایکلین در ترکیه .

کوشش بمنظور ایجاد زمینه مساعد برای گسترش تجارت میان ایران ، پاکستان و ترکیه ادامه داد . حجم مبادلات بازرگانی بین سه کشور در سال ۱۹۷۳ نسبت به سال پیش ازآن‌دوبرابر شد . سال ۷۵ـ۱۹۷٤ شاهد افزایش‌بیشترحجم مبادلات‌فیمابین است .

موافقتنامه ترانزیت ایران و پاکستان درماه مه ۱۹۷۵ به امضا : رسید و مذاکرات‌مربوطه امضاء موافقتنامه های‌مشابهی‌بین ایران و ترکیه و پاکستان وترکیه ادامه دارد .

پنج صندوق بیمه انکائی از ژانویه ۱۹۷۵ صندوق واحدی را بوجود آوردند و تصورمیرود این اقدام مرحله اول ایجادشرکت بیمه انکائی آرسی‌دی باشد .

پیشنهاد مربوط به ایجاد اتحادیه پستی آرسی‌دی بطور اصولی مورد موافقت قرارگرفته است .

شاهراه آرسی‌دی که آنکارارا ازراه ارزروم ، تبریز ، تهران، اصفهان ، یزد ، کرمان و کویته به کراچی وصل میکند در دست توسعه و تکمیل است . درازای این شاهراه ۵۱۷٤ کیلومتر میباشد که ۱۲۰۷ کیلومتر آن در خاک ترکیه ، ۲۶۵۰ کیلومتر در خاک ایران و ۱۳۱۷ کیلومتر درخاک پاکستان واقع شده است .

عملیات جاده سازی در داخل خاک ترکیه پایان یافته است و تنها فعالیتهای مربوط به ترمیم و توسعه جاده ادامه دارد .در ایران تنها۵۷۵کیلومتر از جاده تکمیل نشده است . در بخش‌مرز پاکستان ، جاده میان شورگاز و میرجاوه نیاز به اسفالت ریزی دارد . در پاکستان به استثناء ۳۷۲ کیلومتر جاده خاکی ، بقیه شاهراه اسفالت شده و عملیات ترمیمی ادامه دارد .

شبکه راه آهن ایران اخیرا از یزد تا کرمان توسعه یافته و دولت شاهنشاهی اعلام داشته است این خط راتاپایان سال ۱۹۸۰ به زاهدان ادامه‌خواهد داد . پاکستان نیز برنامه‌مشابهی برای توسعه‌همزمان خط‌زاهدان ـ کویته بموقع اجراء گذاشته‌است، در موردخط آهن ایران‌ـترکیه، کوشش برای ایجاد تسهیلات بیشتر ادامه دارد .

خطوط کشتیرانی آرسی‌دی به فعالیت خود در راههای دریائی داخل منطقه و خطوط آمریکا ادامه‌دادند. گشایش‌کانال سوئز موفقیت مستحکم‌تری را برای خطوط کشتیرانی‌آرسی‌دی‌بوجود خواهد آورد .

برنامه همکاری میان رسانه‌های گروهی سه کشور شامل ملاقات روسای‌رادیو تلویزیون‌وخبرگزاریها و دیدار خبرنگاران و گردهم‌آئی وابسته های اطلاعاتی و غیره میگردد . بعنوان مثال در سال گذشته پانزده خبرنگار ایرانی ، پاکستانی و ترک از سه کشور دیدن کردند .

آگهی استخدام

ژاندارمری کشور باطلاع داوطلبین‌آموزشگاه افسری میرساند که درسال تحصیلی ٥٤ـ٥٥ داوطلبین خود را بدون‌شرکت درآزمایش‌ورودی برمبنای نتیجه آزمون عمومی دانشگاه ها ومعدل کتبی دیپلم انتخاب می نماید .

داوطلبین برای اطلاعات بیشتر و ثبت‌نام می‌توانند تا آخروقت اداری (۷ر۵ر٥٤)همه‌روزه باستثنای روز های تعطیل از ساعت ۷ صبح الی ۱۲ با در دست داشتن عین گواهی‌نامه و یاجواز قبولی‌ششم متوسطه ـشناسنامه ویك برك رونوشت آن ـ٤ قطعه عکس٤ × ٦به‌نشانی (تهران ـخیابان پهلوی . ونك . آموزشگاه افسری ژاندارمری) مراجعه نمایند .

ژاندارمری کشور

م الف ۸۷۷۸

آگهی مزایده‌شماره ۱۲ـ۲۳ر٤ر٥٤

فرماندهی لجستیکی نیروی زمینی شاهنشاهی مقداری وسائل فرسوده مخابراتی را دریك پارتی‌از طریق مزایده کتبی بفروش میرساند. پیشنهاد دهندگان میتوانندپاستثنای روزهای تعطیل بامراجعه به‌انتظامات واقع در عباس‌آباد برك شرائط و مشخصات موردمزایده را دریافت و پیشنهاد خود را طبق مفاد مندرج دربرك‌شرائط تنظیم‌و تاساعت ۱٤ر۳۰ روز ۱۹ر۵ر٥٤ بدفتر انتظامات تحویل‌ورسید دریافت دارند.

فرماندهی لجستیکی نیروی‌زمینی شاهنشاهی

م‌الف ۸۷٤۱

آگهی دعوت مجمع عمومی عادی کشتارگاه طیور صنف پرنده فروش تهران و حومه شرکت سهامی عام

ازصاحبان سهام شرکت دعوت میشود در جلسه مجمع عمومی عادی شرکت کساعت ٦ بعداز ظهر روز شنبه ۱۱ر۵ر٥٤ در دفتر شرکت واقع در چهارراه سید علی خیابان کاشف پلاك ٦۰ حضور بهمرسانند .

دستور جلسه :

۱ـ رسیدگی به گزارش هیئت مدیره وامور معوقمو تصویب حساب سود و زیان تا انقضای اسفند ماه ۱۳۵۳ .

۲ـ انتخاب هیئت مدیره و بازرس شرکت .

۳ـ تعیین خط مشی شرکت .

هیئت مدیره

آ ـ ۷٤۱۵

پذیرش داوطلب

واحد کل عملیات ذوب‌آهن آریامهر برای سال تحصیلی ۵۵،۵٤ اموزشگاه بهیاری آریامهر تعدادی دوشیزه داوطلب از طریق کنکور و مصاحبه بطور شبانه روزی با شرایط زیر میپذیرد .

۱ـ داشتن کارنامه قبولی سوم متوسطه‌و یاپایان‌دوره تحصیلات مدرسه راهنمائی تحصیلی

۲ـحداقل سن ۱۵ سال تمام و حداکثر ۲۵سال

۳ـ داشتن دونفر معرف مورد قبول واحد کل عملیات ذوب‌آهن آریامهر

٤ـ دارا بودن سلامت جسمی و روانی با تائید قسمت بهداری واحد

داوطلبان می توانند با در دست داشتن اصل مدرك تحصیلی ، شناسنامه عکسدار و چهار قطعه عکس برای ثبت‌نام و کسب‌اطلاعات بیشتر تا آخروقت اداری روز ۲۰ر۵ر٥٤ باداره کاریابی واحد واقع در کیلومتر ٤۵ جاده اصفهان شهرکرد مراجعه نمایند .

م الف ۸۷۰٤

آگهی پذیرش دانشجو برای مدارس عالی پرستاری وابسته به‌وزارت بهداری

وزارت بهداری در نظر دارد برای سال تحصیلی جاری (۵۵ـ٥٤)ازبین‌داوطلبان تحصیل رشته پرستاری تعدادی دختروپسراز طریق مصاحبه باشرائط زیر برای‌مدارس عالی پرستاری‌خودانتخاب نماید .

۱ـ دارندگان دیپلم کامل متوسطه در رشته‌های طبیعی ـ ریاضی ـادبی

۲ـ داشتن سن بین ۱۸تا ۳۰ سال تمام

۳ـ دارا بودن برك معافیت دائم (غیرپزشکی)یا انجام خدمت وظیفه عمومی یا خدمات اجتماعی زنان (برای داوطلبان فارغ‌التحصیل سال های پیش)

٤ـ دارا بودن حداقل معدل ۱۲ در امتحانات‌کتبی نهائی ششم متوسطه

۵ـ دارابودن حداقل ۱۲۰۰ امتیاز در آزمایش همگانی

٦ـبرخورداری از سلامت کامل

شماره	نام مدرسه عالی	تعداد موردنیاز	نام شهر	نشانی
۱	پرستاری جرجانی	٤۰	مشهد	خیابان ابن سینا
۲	پرستاری ۲۵ شهریور	٤۰	رشت	بادی‌اله
۳	پرستاری ۲۵ شهریور	٤۰	کرمانشاه	خیابان طاق‌بستان
٤	پرستاری مهرآئین	۳۰	اصفهان	خیابان پهلوی
۵	پرستاری رازی	۳۰	کرمان	خیابان سپه

داوطلبان واجد شرایط می توانند فرم زیر را تکمیل و همراه مدارك‌مربوطه‌حداکثر تا۱٦شهریورماه ۱۳۵٤ با پست سفارشی به نشانی مدرسه عالی مورد نظرخود ارسال دارند به مدارکی که فاقد هریك از مدارك زیر باشد و یا بعداز تاریخ مذکور به پست‌داده شود ترتیب اثر داده نخواهد شد .

مدارك لازم برای ثبت‌نام

۱ـدو قطعه عکس ٤ × ۳

۲ـ یکبرك فتوکپی یا رونوشت صفحه اول شناسنامه

۳ـ کارنامه پایان تحصیلات دوره دوم متوسطه باتائید رئیس دبیرستان واداره آموزش و پرورش

٤ـشهادتنامه دانشگاه

۵ـبرك معافیت دائم (غیرپزشکی) یا انجام خدمت وظیفه‌عمومی (برای داوطلبان فارغ‌التحصیل سال های پیش)

تحصیل در این مدارس غیرشبانه‌روزیست به دانشجویان که‌ك هزینه تحصیلی پرداخت می شود دانشجویان باید تعهد بسپارند که پس از فراغ از تحصیل (گذراندن دوره سه‌ساله واخذ دانشنامه پرستاری در هر نقطه از کشور که وزارت بهداری تعیین می نماید خدمت نمایند .)

استخدام این عده رسمی و برابر مفاد قانون استخدامی کشور در شروع‌خدمت به عنوان پرستار طبقه سه در گروه قطعی هفت قرار خواهند گرفت .

تاریخ شروع مصاحبه

۲۲ شهریور ماه و محل برگزاری آن در مدرسه عالی پرستاری مربوط خواهد بود .

وزارت بهداری

درخواست ثبت نام در مدارس عالی پرستاری

نام خانوادگی نام شماره شناسنامه

صادره متولد سال رشته تحصیلی دوره دوم متوسطه

معدل امتحانات کتبی نهائی متوسطه نشانی: شهر

خیابان کوچه پلاك تاریخ تلفن

م الف ۸٤٤۳ امضاء دواطلب

دانشگاه اصفهان

آگهی انتخاب دستیار

دانشکده پزشکی دانشگاه اصفهان از طریق مسابقه برای تکمیل هیئت‌علمی گروه آموزشی بهداشت در رشته های مختلف تعدادی دستیار که دارای درجه دکترای پزشکی باشند می پذیرد . پذیرفته شدگان پس از طی دوره خاص آموزشی جهت تکمیل معلومات به خارج اعزام میشوند و پس از کسب درجه تخصصی باعنوان استادیاری‌دردانشکده پزشکی انجام وظیفه خواهند نمود .

داوطلبان‌میتوانندبرای کسب اطلاع و نام نویسی تا آخر مرداد ماه‌سال‌جاری به دفتر گروه بهداشت دانشکده‌پزشکی اصفهان مراجعه یا مکاتبه نمایند .

معاون آموزشی دانشگاه‌اصفهان

فضل‌الله حکمتیار

گزارش و رویدادهای هنری

یغما: خشتمالی که دنیا را برای خود کوچک میباید

این کارگر خشتمال چهار ماه درس خوانده و تاکنون ۱۵۰۰ غزل ۱۰۰۰ بیت مثنوی و ۴۵۰ رباعی دارد

یغما: اگر فردوسی بنا بود ساختمانی میساخت که ۱۰۰ هزار طبقه باشد

محمد ابراهیمیان

در جشنواره توس یک خشتمال شاعر با فیلم «شاهنامه و مردم» به کارگردانی حسین ترابی معرفی شد. ظهور این چهره نو و شگفتی آور که از قشر محروم جامعه برخاسته و با تکیه بر هوش و فعالیت ادبی خود توجه همه را به شعر و زندگی خود جلب کرده یکی از رخدادهای مهم در حاشیه جشنواره توس بود.

در این فیلم که روابط قشرهای مختلف جامعه با شاهنامه فردوسی تصویر میشود پس از یک سکانس طولانی که گفتگوی ملال آور و تکراری کارگردان با یک محقق شاهنامه شناس را در بردارد دوربین روی چهره رنج کشیده و آفتاب سوخته یک خشتمال ثابت میماند.

خشتمال که در کار خشت زدن در گوشه یی از صحراست در برابر این سئوال که فردوسی را می شناسی؟ میگوید: بله آقا شاعر بزرگی بود که زبان را زنده نگهداشت، بخاطر پول و لقب، شعر نسرود. فقط بشوق وطن شعر گفت.

بعد همان مرد خشتمال شعری از خودش میخواند که اینطور شروع میشود:

«تنم در وسعت دنیای پهناور نمی گنجد ـ روان سرکشم در قالب پیکر نمی گنجد.»

مرد خشتمال درباره شاعر محبوبش فردوسی خیلی ساده و خودمانی میگوید:

اگر فردوسی «بنا» بود یک ساختمان می ساخت که ۱۰۰ هزار طبقه داشته باشد.»

فیلم که تمام شد در سالن سینما شهر فرنگ مشهد ازدحام عجیبی شده بود تماشاچیان مرد خشتمال را دوره کرده بودند و با او حرف میزدند.

نقاش، فعله، شاعر

با او گفت و شنودی داشتیم:

نام اصلیش حیدر یغما است واجدادش درحوالی جندق خانه داشته‌اند و بعد به نیشابور آمده‌اند. در آغاز جوانی حیدر بکار «خانه شاگردی» می پردازد اما یکروز از خود می پرسد: «این چه کاریست که میکنم چرا برای اینها کار کنم، می‌روم و برای خودم تلاش میکنم». عملگی میکند و خشتمال میشود. عاشق دختر مردی معتاد می شود، این اعتیاد در او هم تاثیر میگذارد مدتی بعد دختر به شوهر میرود و حیدر خشتمال و آواره و معتاد باقی میماند. یک روز در یکی از خیابانهای نیشابور ازدحامی می بیند، کنجکاو میشود و ماجرا را میرسد باو میگویند:

«امریکائیها دارند به کره ماه میروند.»

بی اینکه پرسش دیگری کند راهش را میگیرد و میرود بعد بخودش میگوید:

«مردم دارند به کره ماه میروند حیدر یغما دارد تریاک می کشد.»

روز بعد که بکار گل میرود تکه های تریاکی را که در جیب جلیقه داشته توی گل میگذارد و در قالب خشت می‌نهد و اعتیاد را در گل دفن میکند. حالا «حیدر» در خودش نیرویی تازه می‌بیند یک روز که درخانه یک معلم بکار گل مشغول بوده به او میگوید:

«خشت را برایت مجانی میزنم تو هم بمن سواد یاد بده.»

الفبا و بعضی کلمات را یاد میگیرد و در کنار کار گل کتابی با خود همراه می برد و از بچه مدرسه‌ایها در یادگیری مطالب یاری میگیرد.

میگوید:

«چهار ۰۰۰ خواندن و نوشتن را یاد گرفتم و شروع کردم به کتاب خواندن.»

مدتی بعد قرآن می‌خواند بعدها معلم قرائت قرآن میشود و یکروز یکی از شاگردانش قطعه شعری را که سروده بوده برایش میخواند، حیدر بر آن میشود که شعر بگوید: میگوید:

«اولین شعرم خیلی نقص داشت، درست مثل نقاشی هایم، من اول نقاشی را شروع کردم ـ سیاه‌قلم را ـ یکسال که کار کردم دیدم در این زمینه چیزی نمی شوم، آنرا کنار گذاشتم. بعدها بمناسبت عید غدیر شعری گفتم که از بلندگوها پخش شد، هرجا که میرفتم شعرم را مردم از بلندگوها و توی مجلس‌ها می خواندند، بخودم گفتم پس من شاعر شده‌ام شروع کردم به شعر گفتن. رادیو مشهد و رادیو زاهدان که شعرهایم را خواندند بیشتر شعر گفتم، چهارصدتا شعر گفته بودم که بعدها بمن گفتند «اینها که گفته‌ای غزل هستند حالا ۱۵۰۰ غزل دارم ۱۰۰۰ بیت مثنوی دارم و ۴۵۰ رباعی»

این یکی از غزل‌های اوست:

«تنم در وسعت دنیای پهناور نمی‌گنجد
روان سرکشم در قالب پیکر نمی‌گنجد
مرا اسرار از این گفته‌ها بالاتراست اما
بگوش خلق از این حرف بالاتر نمی‌گنجد
عجب نبود گراین خوابیدگان رانیست بیداری
صدای صبحدم درگوش های کر نمی‌گنجد
مرا خواب آن زمان آید که درزیر لحد باشم
شر پرشور اندرنرمی بستر نمی‌گنجد
بسینه دست نادانی نزن ارباب دانش را
اگر علمی ترا در مخزن این سر نمی‌گنجد
زبس راه وفاداری سریع و آتشین رفتم
سخنهای وفایم دردل دلبر نمی‌گنجد
توانگر را منه درگوش دل اسرار درویشی
که درخشخاش خورشید بلند اختر نمی گنجد
دل شوریده‌ام هرلحظه آهنگ عدم دارد
که رسوائی چون من درعالم دیگر نمی گنجد
قلندر را به فرق اندر منه تاج جهانداری
سر آشفتگان اندر کلاه زر نمی‌گنجد
نشان قبر مگذارید بعداز مرگ یغما را
شهاب طارم عشق است در مقبر نمی گنجد

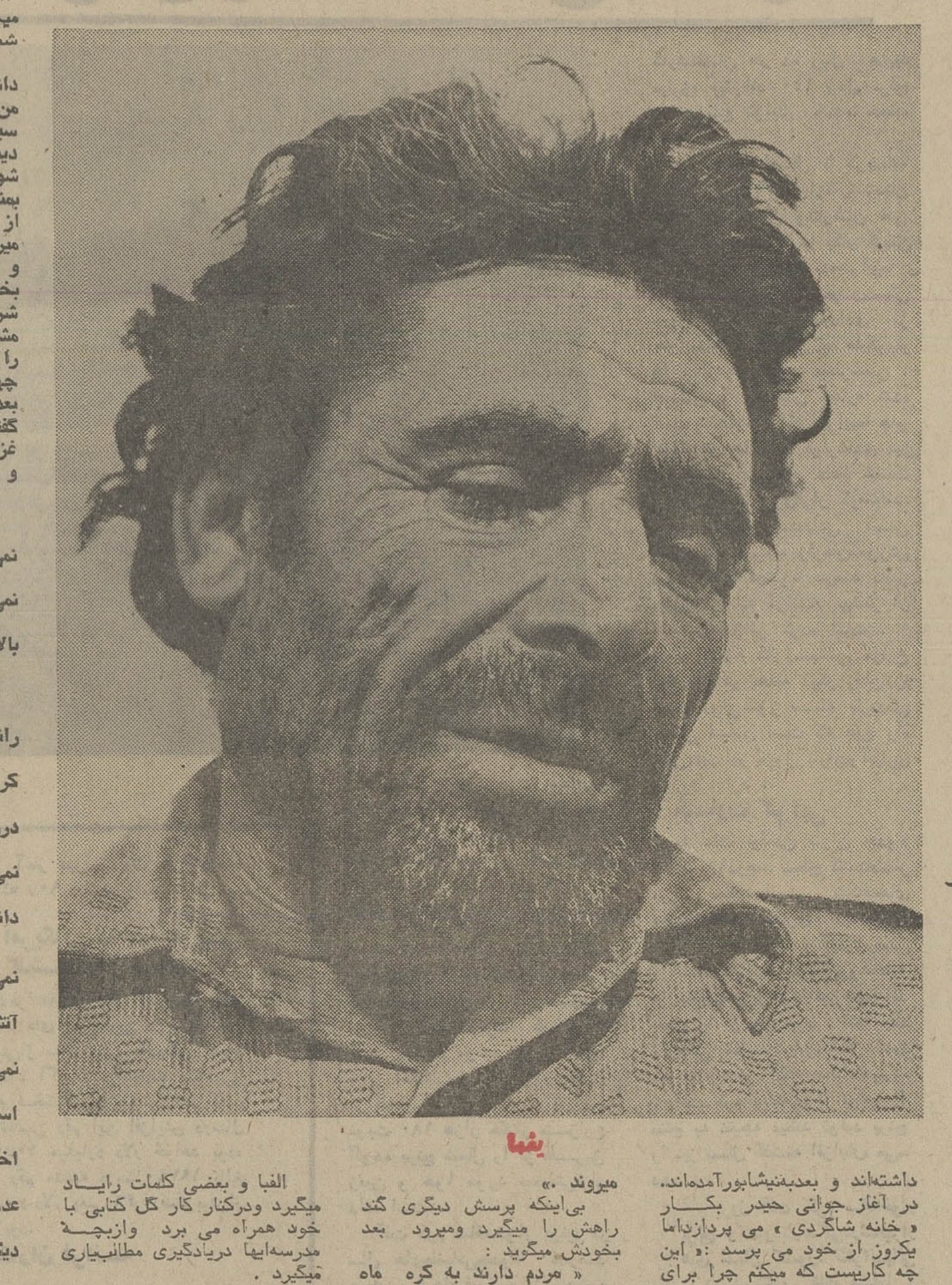

یغما

موزه جنگ افزار بوجود می‌آید

در قطعنامه جشنواره حماسی توس چند نکته پیشنهاد شده که اگر تحقق یابد بهشناخت بیشتر فردوسی و شاهنامه یاری میرساند.

● توصیه شده که وزارت آموزش و پرورش و دانشگاه ها برای آموزش مداوم و صحیح شاهنامه به دانش آموزان و دانشجویان برنامه هایی تدارک کنند از سوی مراجع فرهنگی تحقیق و تتبع بیشتری در زمینه شاهنامه انجام شود و وسائل ارتباط جمعی نیز در شناسایی این اثر ملی سهمی موثر بعهده گیرند.

● دیگر اینکه یک موزه بزرگ جنگ افزار، لباس، ماکت ساختمان و برج و بارو برطبق روایات شاهنامه در توس ایجاد شود.

● شاهنامه بصورت داستان های جداگانه با معنی کردن اشعار و لغات بهبهائی ارزان (۵ و نیم بهای تمام شده) برای عموم مردم منتشر شود. و نوار و صفحه و اسلاید از داستان های مهم شاهنامه و تصاویر آن تهیه شود و نحوه درست شاهنامه خوانی توسط استادان و شاهنامه شناسان ـ ازطریق صفحه و نوار ـ ارائه شود.

جدول‌های اطلاعات

جدول عادی شماره ۹۰۹۵

افقی:
۱ـ وسایل کار ـ یکی از آثار باستانی و دیدنی اصفهان ۲ـ روباه چنین است !ـ در جوار شما زندگی می‌کند و محترمش باید داشت ۳ـ جای بودن ـ تکخال ورق ـ چندی جای سماور راگرفت ـ گاهی‌برای کسی پرروغن می پزند ! ۴ـ حرفی در زبان فارسی ـ مستی جزاین نیست!ـ جای لباس ۵ـ از فاسد سر میزند ـ ضمیریست ـ اشخاص ـ از مشهور ترین نقاشان اروپائی ۶ـ روی و رخساره ـ امیدواری ـ جنس قوی ۷ـ سرسراست ـ در خوب بودن آنان شک نیست ـ اجیر میگیرد و کار میکند ۸ـ عمارت مجلل ـ رطوبت‌کشیده ـ هنگام‌کار و کوشش ۹ـ از گیاهان بیابانی ـ برادران ـ کارش حقه و نیرنگ نیست ۱۰ـ با سیاهش زندگی برباد میدهند ! ـ بندگان خدا ـ همه روایت‌ها ازاوست ۱۱ـ چوب نازک درخت ـ آسایش ـ نقش هنرپیشه ـ شلوار مد روز زن و مرد ۱۲ـ کار هرگز چنین نبوده ـ همیشه برای ارزیابی می‌آید ـ پدران ۱۳ـ رودی در اروپا ـ پیامبری است و آوازی خوش‌داشت ـ مرگ غم و غصه ـ بازار که چنین باشد کاسب مگس می پراند ! ۱۴ـ گازی که درفراری دادن به کار می‌آید ـ چیرگی ۱۵ـ کارش نوشتن رمان است ـ کلاس شبانه.

عمودی:
۱ـ آخرین فرمانروای قاجار ـ همیشه‌در پرورش‌آن کوشیده‌اند ۲ـ حتما بیعار هم هست ـ عیب ـ آخرین کتاب آسمانی ۳ـ صفت اشک چشم است ـ اگر خون میریزد جنایت نمی‌کند ـ ناشنوا ـ از انواع بازی با ورق ۴ـ در کوره گداخته می شود ـ صوفی ام‌الخبائثش خواند ـ جای زندگی ـ فروش اول کاسب است و از خوش دست میگیرد ۵ـ جوی خون ـ چندیست جایش را به شلوار داده ـ علامت مفعول صریح ـ نام سیاهان خدمتکار بود ۶ـ صحبت برهمن ـ ضمیر اشاره ـ یکی از شهر های ایران ۷ـ گوشه‌دیوار ـ حالتی بین‌هوش و بیهوشی ـ شهری در استان خراسان ۸ـ کلمه نفی ـ در نیویورک بسیار ساخته‌اند ـ ترمز چهارپا ۹ـ مکانها ـ کشتی جنگی ـ در بازی فوتبال از فول‌ها است ۱۰ـ آزاد استو نجات یافته ـ از وزارتخانه‌ها ـ از کلمات احترام برای‌مردان ۱۱ـ دوزن که با هم نسبت دارند، اما چشم دیدن یکدیگر راندارند ـ صاحب جام معروف ـ اگر به درخت بماند میرسد ـ پسوندیست ۱۲ـ آنچه از گیاه شکوه‌گوساخته باشد ـ کارش شستن رخت و لباس است ـ آزاد ـ خوردنش خوشایند نیست ! ۱۳ـ میوه خوب ـ کجاست ـ همیشه دوستی را در این دیده‌اند ـ بزرگترین قاره ۱۴ـ به او اطمینان توان کرد ـ بلای معروف خانه ـ پروانباشته ۱۵ـ متاسفانه بعد ازمرگ سهراب رسید ـ چشمش راقناعت پرمی‌کند یا خاک‌گور!

حل جدول شماره ۹۰۹۴

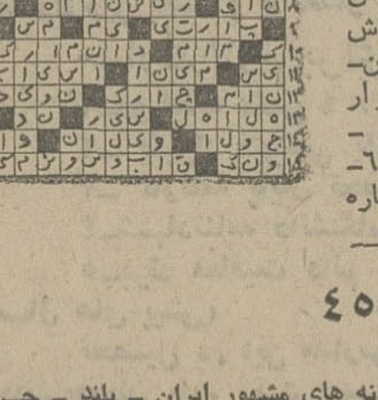

(جدول ویژه) شماره ۴۵۵

افقی:
۱ـ جائی است در پلگان ـ یکی از فرمانروایان سامانی ۲ـ بنیان‌گزار سلسله ساسانی ـ باکسی نیکوئی و خوشرفتاری کردن ۳ـ تغار بزرگ خمیرگیری ـ عیب و عار ـ پارسنگ ترازو ـ گریختن ۴ـ «وای‌برتو» !ـ گردن نهادن ـ هرگز حرفش دوتا نشده ۵ـ رنگ موی فوری ـ حرف عطف ـ از هنرپیشه های مقتدرهالیوود ـ همیشه دنبال چیزی میگردد ۶ـ مظهر خشم و زیبائی است ـ دستمالش معروف است ـ رودآرام ۷ـ از مناطق صنعتی آلمان ـ آماده ـ وسط و میان چیزی ۸ـ نی‌سست و باریک ـ واحد پولی در اروپا ـ نام فرشته‌ای در دین زرتشت ۹ـ از ستارگان آسمانی ـ از معشوقه های داستانی درتورات ـ واحدی در زمان ۱۰ـ یکی از فنون ـ ضایع و باطل ـ هوس آبستن بیشتر به آنست ۱۱ـ برگردن حیوان می‌زنند ـ جناحی در جنگ ـ یکی از نواحی دماوند ـ بکشید تا بیاید ! ۱۲ـ به گربه گم میکنند ـ اگر نباشد، خستگی جان به لب میرساند ـ فصل سرما ۱۳ـ دانشکده‌یی است ـ آگاه کردن ـ پیرو فرتوت ـ توبه و بازگشت از گناه ۱۴ـ احداث آن صنعت را در کشور رونق داد ـ خطیب معروف دوره انقلاب فرانسه ۱۵ـ نام سلسله‌یی از صوفیان ـ پوشیده و پنهان شده.

عمودی:
۱ـ از معروفترین رصدخانه های جهان ـ صاحب کتاب جمهوریت ۲ـ بزک ـ درخت زبان گنجشک ـ صفتی که برای اسب برشمرده‌اند ۳ـ از گردنه های مشهور ایران ـ بلند ـ حرص و طمع ـ نکوهش است و خلاف مدح ۴ـ حسد و غیرت ـ آغوش ـ پرگوشت و فربه ـ ماهی درسال خارجی ۵ـ روز گذشته بسیار دردناک ـ نفی تازی ـ خبرها ۶ـ واحد چهارپا ـ اندوه سخت ـ از ورزشهای سبک ۷ـ دوستان خاموش ـ دستش نزنید که زود می‌شکند ـ گرفتار زن و بچه است ۸ـ کراست و ناشنوا ـ تند و تیز میرود ـ عددیست ۹ـ مردانگی ـ پست و فرومایه ـ از گلهای باغچه‌ای ۱۰ـ نام قبیله‌ای از ترکان ـ آهک خانه کعبه را گویند ۱۱ـ کارش برهم زدن میانه دیگران است ـ کاش دندمیی کم نداشت ـ شهر معروف توت ـ دریا ۱۲ـ دردو رنج ـ دیواره ـ کوچک ـ قلاده کردن سک ۱۳ـ دو حرف بایک سیلاب و اما بادو املاء دردوخانه ـ شیطان سیرابش کرد ـ تنگدستی ـ پراکندگی ۱۴ـ گوهر یکتا و گرانبها ـ تلخ ـ نویسندگی ۱۵ـ از مشهورترین تنگه های جهان ـ شهر آرامگاه شاعران و دانشمندان بنام.

حل جدول شماره ۴۵۴

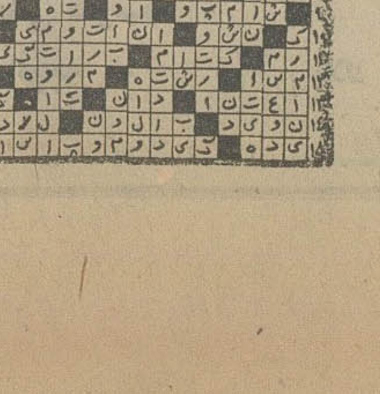

تلویزیون

برنامه اول کانال ۷

دوشنبه

۱۷ـ۰۰ اخبار
۱۷ـ۰۵ آموزش دو ومیدانی
۱۷ـ۳۰ کارتون
۱۷ـ۵۰ بچه‌ها
۱۸ـ۲۰ عصر حجر
۱۸ـ۴۰ آموزشی
۱۹ـ۰۰ اخبار ورزشی
۱۹ـ۱۵ پکی‌بو دیکی‌نبود
۱۹ـ۳۰ ملشینورها
۲۰ـ۰۰ جشن هنر
۲۰ـ۳۰ اخبار
۲۱ـ۰۰ مرد شش میلیون دلاری
۲۲ـ۰۰ آقای مربوطه
۲۲ـ۰۵ درراه
۲۲ـ۳۰ دوداسلحه

برنامه نیمروز
۱۲ـ۰۰ اخبار
۱۲ـ۰۵ کودک
۱۲ـ۳۰ پیشتازان فضا
۱۳ـ۲۵ دانش
۱۴ـ۰۰ اخبار

برنامه دوم کانال ۹

دوشنبه

۱۹ـ۳۰ موسیقی و تصویر
۲۰ـ۰۰ اتاق اخبار
۲۰ـ۰۵ دائره‌المعارف دریا
۲۱ـ۰۰ شیوه‌های دیدن
۲۱ـ۳۰ اخبار از برنامه دوم
۲۲ـ۰۰ گالری‌شبانه
۲۲ـ۵۰ لانگ‌استریت

تلویزیون آموزشی

بخش‌اول برنامه سه‌شنبه
۱۴ـ۳۰ ادبیات‌فارسی سال دوم
۱۵ـ۰۰ تاریخ سال اول

تلویزیون امریکا

دوشنبه

۱۶ـ۰۰ خیابان سسام
۱۷ـ۰۰ شرکت برق
۱۷ـ۲۵ مریخی محبوب من
۱۷ـ۵۰ کاپیتان فاتوم
۱۸ـ۰۰ اخبار
۱۸ـ۳۰ یادداشت برنامه‌ها
۱۸ـ۳۵ اسرار اعماق
۱۹ـ۰۰ قیمت واقعی
۱۹ـ۲۵ اطلاعات مخصوص
۱۹ـ۵۰ دختر استثنائی
۲۰ـ۱۵ برنامه کارل‌برنت
۲۱ـ۰۵ لاردو
۲۲ـ۰۰ اخبار
۲۲ـ۱۵ برنامه مخصوص

تازه چه خبر؟!

کارگاه باله

کارگاه باله مدرن انجمن ایران و آمریکا روز سه‌شنبه هفتم مرداد ساعت هفت بعد از ظهر یک نمایش‌از تکنیک مارتا گراهام‌را در سالن‌تئاتر انجمن ایران عرضه میکند.

تنناها یاهو

«تنناهایاهو» عنوان‌نمایشگاه تازه‌یی از آثار نقاش معاصر گیتی ناوران است که در گالری سیحون ارائه‌شده‌است. این نمایشگاه صبح و بعداز ظهر برای بازدید آزاد است و نشانی آن‌خیابان وزرا ـ خیابان شمالی انجمن ایران و آمریکا است.

فستیوال تابستان

در سومین‌فستیوال‌تابستانی کانون پرورش فکری کودکان و نوجوانان ـ در پارک نیاوران ـ این برنامه‌ها اجرا میشود.

دوشنبه سی‌ام تیر موسیقی کودکان و فیلم شکلکها

سه‌شنبه سی یکم تیر فیلم‌ملکه برفی

چهارشنبه اول مرداد موسیقی کودکان و فیلم‌شربت سحرآمیز

پنجشنبه دوم مرداد فیلم شربت سحرآمیز

جمعه سوم مرداد فیلم‌لوسی و معجزه‌ها

این برنامه‌ها هر روزساعت ۱۹٫۵ در پارک نیاوران اجرا میشود.

نمایشگاه آثار حماسی

نمایشگاه آثار حماسی که بمناسبت جشنواره توس در نگارخانه مهرشاه گشایش یافته برای بازدیدعلاقه‌مندان صبح و بعد از ظهر باز است.

ساعت بازدید ۱۰ تا ۱۲٫۳۰ صبح ۴ تا ۲۰ بعد از ظهر

آدرس: خیابان مهرشاه (آپادانا) نبش نوبخت.

سخنرانی شاعر

شاعر آمریکائی «جک‌گیلبرت» در انجمن ایران و آمریکا‌ظهر دوشنبه ششم مرداد درباره این موضوع سخنرانی میکند:

«دیدگاه جدید بشری در ادبیات و فیلم معاصرآمریکا»

سخنرانی بزبان انگلیسی است و آنها که به استماع‌این سخنرانی علاقه‌مندند میتوانند با پرداخت ۳۰۰ ریال ناهاری هم ضمن سخنرانی شاعرصرف کنند.

در تالار نقش

بازدید از نمایشگاه آثار نقاشی، اسمعیل مرضائی که از شنبه ۲۸ تیر افتتاح شده، تا ۱۵ روز بعد از ظهرها میسراست

نشانی: میدان کندی جنب دانشکده علوم تربیتی (شماره ۲)

در جشنواره هفته فیلم جوانان

فیلم «شازده احتجاب» بهترین شناخته شد

در چهارمین سال برگزاری هفته فیلمهای ایرانی که شب گذشته پایان یافت بهترین آثار سینمائی سال ۱۳۵۳ ایران با رای ۵ نفر از اعضای‌کانون‌های جوانان‌کشور برگزیده شدند.

فیلمهائی که در این جشنواره عنوان نخستین را برای سال ۵۳ احراز کردند بشرح زیر اعلام شد:

بهترین کارگردانی سال: بهمن فرمان آرا (شازده احتجاب).

بهترین سناریو: هوشنگ‌گلشیری (شازده احتجاب).

بهترین فیلمبرداری: نعمت‌حقیقی (شازده احتجاب و سازش).

بهترین موزیک متن: بابک‌بیات (هیاهو).

بهترین بازیگر زن سال: فخری خوروش (شازده احتجاب).

بهترین بازیگر مرد سال: بهروز وثوقی (سازش).

بهترین بازیگر نقش دوم مرد: پرویز صیاد (مسلخ).

بهترین بازیگر نقش دوم زن: نوری کسرائی (شازده احتجاب).

بهترین فیلم بمفهوم مطلق: شازده احتجاب.

در ضمن هیئت ژوری برگزار کننده هفته فیلم نیز، برگزیدگان خودرا به این شرح معرفی‌کرد:

کارگردانی: فریدون گله (زیر پوست شب).

سناریو: هوشنگ گلشیری و بهمن فرمان‌آرا (شازده احتجاب).

فیلمبرداری: علیرضازرین دست (مسلخ).

موزیک متن: سلیمان‌اکبری (زیر پوست‌شب).

نقش اول مرد: پرویز صیاد و سعید راد (مسلخ).

نقش اول زن: فخری خوروش (شازده احتجاب).

نقش دوم مرد: حسین کسبیان (شازده احتجاب).

نقش دوم زن: نوری کسرایی (شازده احتجاب).

بهترین فیلمسال: شازده‌احتجاب.

ستاره بخت شما

فروردین ـ پیشنهاد شمامورد تایید دیگران قرار می‌گیرد.

اردیبهشت ـ در وضع کارتان موقعیت متغیری پیش می آید.

خرداد ـ با پشتکار وکاردانی دیگران را تحت تاثیر قرار می دهید.

تیر ـ روی پیشنهادات ونقشه های جدید مطالعه‌بیشتری کنید.

مرداد ـ برای حل مسائل موجود بابزرگترهامشورت کنید.

شهریور ـ از جانب دوستان پیشنهاد های جالبی دریافت می کنید.

مهر ـ در زمینه شغلی‌باموفقیت های چشمگیری روبرو خواهید شد.

آبان ـ یکی از نزدیکان از شما کمک و یاری می‌خواهد.

آذر ـ با شخصی اشنا می شوید که در آینده شما را یاری خواهد کرد.

دی ـ پیروزی را که مدتهاست در انتظارش هستید بدست می آورید.

بهمن ـ یک واقعه غیر منتظره باعث شادمانی‌وموفقیتان می شود.

اسفند ـ مشکلات مالیتان را یک آشنا از بین می‌برد.

سینما کسری: اژدها وارد میشود

برنامه سینماها

تماشای فیلمهائی که با علامت (×) مشخص شده برای اشخاص کمتر از ۱۸سال ممنوع است

★ اژدها وارد میشود ـ رنگی ـ بروس‌لی
کسری (۸۲۶۹۳۹) ۱۰ـ۱۲ـ۲ـ۴ـ۶ـ۸ـ۱۰
★ آخرین برف بهاری ـ رنگی ـ سینماسکوپ
رادیوسیتی (۴۳۳۲۰) ۱۰٫۱۵ـ۱۱ـ۳۰٫۳ـ۳۰٫۵ـ۳۰٫۷ـ۳۰٫۹
★ بله بله قربان ـ رنگی ـ ژاک‌دوفیلو
گلدن‌سیتی (۶۶۳۲۶۹) ۱۰٫۱۵ـ۱۱ـ۳۰٫۱ـ۳۰٫۳ـ۳۰٫۵ـ۳۰٫۷ـ۳۰٫۹
★ پلیس زن ـ رنگی ـ سینما سکوپ
پارک (۳۱۹۶۳۷) ۹ـ ۱۱ـ ۱ـ ۳ـ ۵ـ ۷ـ ۹
★ پولرا بردار فرارکن ـ رنگی ـ وودی‌آلن
شهرقصه (۶۲۷۲۹۰) ۱۱ـ۲ـ۴ـ۶ـ۸ـ۱۰
★ پلنگ صورتی ـ رنگی ـ کارتون
سینه‌موند (۴۸۳۲۲) ۱۱ـ ۳ـ ۵ـ ۷ـ ۹
★ پلنگ سیاه ـ ماسیست وغول‌سیاه
فلور (۵۲۸۰۹۶) ۹ـ۱۱ـ۱ـ۳ـ۵ـ۷ـ۹
★ حادثه‌ساز ـ رنگی ـ رابرت‌هوکز
ریولی (۷۵۷۷۷۷) ۱۱ـ۳۰٫۳ـ۳۰٫۵ـ۳۰٫۷ـ۳۰٫۹
★ حماسه‌نرتوا ـ رنگی ـ یول‌برینر
تاج (۳۱۳۸۶۴) ۱۰ـ۱۲ـ۲ـ۴ـ۶ـ۸ـ۱۰
★ جنگ جادوگران ـ سینماسکوپ ـ رنگی
نیاگارا (۶۶۵۳۰۷) ۱۱ـ۳ـ۵ـ۳۰٫۷ـ۴۵٫۹
میامی (۷۵۴۳۲۹) ۱۱ـ۱ـ۳ـ۵ـ۷ـ۹
الوند (۳۵۶۵۲۸) ۱۰ـ۱۲ـ۲ـ۴ـ۶ـ۸
کیهان (۵۴۶۳۶۰) ۹ـ۱۱ـ۱ـ۳ـ۵ـ۷ـ۹
مارلیک (۹۶۳۱۱۶) ۹ـ۱۱ـ۱ـ۳ـ۵ـ۷ـ۹
اسکار (۹۲۰۸۸۸) ۱۰ـ۱۲ـ۲ـ۴ـ۶ـ۸
ارانوس (۲۷۹۷۱) ۱۰٫۳۰ـ۳۰٫۲ـ۳۰٫۴ـ۳۰٫۶ـ۳۰٫۸
شهرام (۸۴۴۵۴۹) ۹ـ۱۱ـ۱ـ۳ـ۵ـ۷ـ۹
سیلوانا (۳۶۳۷۳۷) ۱۰٫۳۰ـ۳۰٫۲ـ۳۰٫۴ـ۳۰٫۶ـ۳۰٫۸
سیلورسیتی (۸۶۱۲۰۵) ۱۰ـ۳۰٫۲ـ۳۰٫۴ـ۳۰٫۶ـ۳۰٫۸
اروپا (۳۰۳۱۷۹) ۱۰٫۳۰ـ۳۰٫۲ـ۳۰٫۴ـ۳۰٫۶ـ۳۰٫۸
★ ٤تفنگدار ـ رنگی ـ الیورید ـ راکل‌ولش
دیاموند (۸۲۸۴۰۰) ۱۰٫۱۵ـ۱۱ـ۳۰٫۱ـ۳۰٫۳ـ۳۰٫۵ـ۳۰٫۷ـ۴۵٫۹
★ (×) دیوانه عشق ـ رنگی ـ جان‌کارلوجانینی
آتلانتیک (۶۲۷۱۷۱) ۱۰٫۱۵ـ۱۱ـ۳۰٫۳ـ۳۰٫۵ـ۳۰٫۷ـ۳۰٫۹
★ دوشیاد ـ رنگی ـ همافالینی
حافظ (۳۹۱۰۷۴) ۱۰٫۳۰ـ۳۰٫۲ـ۳۰٫۴ـ۳۰٫۶ـ۳۰٫۸
★ رازکیهان ـ سینماسکوپ ـ رنگی
گلدیس (۶۲۸۷۱۳) ۱۲٫۳۰ـ۳۰٫۳ـ۳۰٫۶
★ راه‌اژدها ـ رنگی ـ بروس‌لی
کاپری (۹۲۸۴۰۱) ۹ـ۱۱ـ۱ـ۳ـ۵ـ۷ـ۹
★ ریش آبی ـ دختر همسایه
ستاره (۵۳۹۷۲۱) ۹ـ۱۱ـ۱ـ۳ـ۵ـ۷ـ۹
★ زمین‌لرزه ـ سینماسکوپ ـ رنگی
پارامونت (۴۸۳۲۱) ۱۰٫۱۵ـ۱۱ـ۳۰٫۳ـ۳۰٫۵ـ۳۰٫۷ـ۳۰٫۹
★ زنها ـ رنگی ـ بریژیت‌باردو
آریا (۳۱۹۸۸۴) ۹ـ۱۱ـ۱ـ۳ـ۵ـ۷ـ۹
★ سوزن‌های طلائی ـ رنگی ـ جودون‌بیکر
امپایر (۶۲۳۹۴۲) ۱۰٫۱۵ـ۱۱ـ۳۰٫۱ـ۳۰٫۳ـ۳۰٫۵ـ۳۰٫۷ـ۴۵٫۹
★ سانتو مرد شکست‌ناپذیر ـ رنگی ـ سینماسکوپ
سهیلا (۳۱۶۴۲۴) ۱۰٫۳۰ـ۳۰٫۲ـ۳۰٫۴ـ۳۰٫۶ـ۳۰٫۸
پلازا (۴۴۲۵۵) ۱۰٫۱۱ـ۱۵٫۳ـ۱۵٫۵ـ۱۵٫۷ـ۱۵٫۹
مراد (۷۵۳۳۸۲) ۹ـ ۱۱ـ۱ـ۳ـ۵ـ۷ـ۹
ری (۵۲۲۵۷۸) ۹ـ۱۱ـ۱ـ۳ـ۵ـ۷ـ۹
ناهید (۳۴۹۵۰۹) ۱۰ـ۱۲ـ۲ـ۴ـ۶ـ۸
داریوش (۵۲۶۲۶۵) ۱۰٫۳۰ـ۳۰٫۲ـ۳۰٫۴ـ۳۰٫۶ـ۳۰٫۸
★ سربلند ـ رنگی ـ جودون‌بیکر
ماژستیک (۶۸۴۶۱) ۱۱ـ۱ـ۳ـ۵ـ۱۵٫۷ـ۱۵٫۹
★ (×) شکوفه‌های لطیف عشق ـ رنگی ـ سینماسکوپ
ونک (۶۸۴۱۱۶) ۱۱ـ۲ـ۴ـ۶ـ۸ـ۱۰
★ عملیات آقاموشه ـ امپراتور شمال
تخت‌جمشید (۶۵۲۵۵۰) ۱۱ـ۲ـ۴ـ۶ـ۸ـ۱۰
★ عروس و مادرشوهر ـ الهه‌بلورین
آسمان‌آبی (۳۴۱۶۶۸) ۹ـ۱۱ـ۱ـ۳ـ۵ـ۷ـ۹
★ کتاب عشق ـ رنگی ـ زینت‌امان
همای (۳۱۱۶۶۹) ۱۰٫۳۰ـ۳۰٫۲ـ۳۰٫۴ـ۳۰٫۶ـ۳۰٫۸
★ گیتای بیباک ـ رنگی ـ سونیل‌دات
حافظ (۳۹۱۰۷۴) ۱۰٫۳۰ـ۳۰٫۲ـ۳۰٫۴ـ۳۰٫۶ـ۳۰٫۸
★ مردی برای تمام فصول ـ رنگی ـ رابرت شاو
تراس امپایر ۸ـ ۱۰
★ ماسیست‌وغول سیاه ـ شاهین سرخ
نادر (۳۱۴۴۹۵) ۱۰٫۳۰ـ۳۰٫۲ـ۳۰٫۴ـ۳۰٫۶ـ۳۰٫۸
★ مبارزمقدرت‌ها ـ رنگی ـ ماریزامل
برلیان (۳۹۳۵۳۵) ۹ـ۱۱ـ۱ـ۳ـ۵ـ۷ـ۹
★ نخاله‌ها برمی‌گردند ـ رنگی ـ گروه‌شارلو
بولیدور (۴۲۶۳۱) ۱۱٫۳۰ـ۳۰٫۱ـ۳۰٫۳ـ۳۰٫۵ـ۳۰٫۷ـ۳۰٫۹
★ نبرد گانگسترها ـ سینماسکوپ ـ رنگی
سانترال (۹۲۸۶۸۶) ۱۱ـ۱ـ۳ـ۵ـ۷ـ۱۵٫۹
رویال (۸۲۹۷۸۵) ۱۰ـ۱۲ـ۲ـ۴ـ۶ـ۸ـ۱۰
مترویل (۳۱۹۴۱۰) ۹ـ۱۱ـ۱ـ۳ـ۵ـ۷ـ۹
★ مردی بنام اسب ـ رنگی ـ ریچاردهریس
دروازه طلائی (۳۵۲۱۶۰) ۹ـ۱۱ـ۱ـ۳ـ۵ـ۷ـ۹
★ نخاله‌ها در المپیک ـ سینماسکوپ ـ رنگی
بولوار (۶۵۵۲۹۲) ۱۱ـ۱ـ۳ـ۵ـ۷ـ۱۵٫۹
★ (×) وقتی کلفت خوشگل باشه ـ رنگی ـ اسکوپ
ب.ب (۸۲۹۶۴۱) ۱۱ـ۲ـ۴ـ۶ـ۸ـ۱۰
★ وسوسه تابستان ـ رنگی ـ سوزان‌پلیر
شهرتماشا (۹۲۸۶۸۶) ۱۰٫۱۵ـ۱۱ـ۳۰٫۳ـ۳۰٫۵ـ۳۰٫۷ـ۳۰٫۹
★ لجن‌مال ـ رنگی ـ پیرریشارد ـ جین‌برکین
شهرفرنگ (۶۲۷۶۲۸) ۱۰٫۱۵ـ۱۱ـ۳ـ۱۵٫۵ـ۳۰٫۷ـ۴۵٫۹
★ همت ـ ناصرملک‌مطیعی ـ مرجان
اونیورسال (۹۲۶۹۵۳) ۱۱ـ۱ـ۳ـ۵ـ۱۵٫۷ـ۳۰٫۹
پاسیفیک (۷۵۳۳۱۱) ۱۰٫۱۵ـ۱۱ـ۳۰٫۳ـ۳۰٫۵ـ۳۰٫۷ـ۳۰٫۹
ایران (۳۱۶۳۵۴) ۱۰٫۳۰ـ۳۰٫۲ـ۳۰٫۴ـ۳۰٫۶ـ۳۰٫۸
ساینا (۳۵۲۴۴۲) ۱۰ـ۱۲ـ۲ـ۴ـ۶ـ۸ـ۱۰
تیسفون (۹۵۸۸۸۲) ۹ـ۱۱ـ۱ـ۳ـ۵ـ۷ـ۹
رنگین‌کمان (۷۵۶۷۶۰) ۹ـ۱۱ـ۱ـ۳ـ۵ـ۷ـ۹
موناکو (۷۹۵۵۹۶) ۹ـ۱۱ـ۱ـ۳ـ۵ـ۷ـ۹
پرسپولیس (۵۳۸۰۸۱) ۱۰ـ۱۲ـ۲ـ۴ـ۶ـ۸
کارون (۹۵۵۱۶۵) ۱۰٫۳۰ـ۳۰٫۲ـ۳۰٫۴ـ۳۰٫۶ـ۳۰٫۸
دریا (۳۴۱۷۴۶) ۹ـ۱۱ـ۱ـ۳ـ۵ـ۷ـ۹
آستارا (۸۷۴۰۲۲) ۱۰٫۳۰ـ۳۰٫۲ـ۳۰٫۴ـ۳۰٫۶ـ۳۰٫۸
★ همقسم ـ فاضلی ـ مرجان ـ شیراندامی
رکس (۳۱۵۲۹۳) ۱۰٫۳۰ـ۳۰٫۲ـ۳۰٫۴ـ۳۰٫۶ـ۳۰٫۸
آسیا (۴۲۹۰۶) ۱۱ـ۱ـ۳ـ۵ـ۱۵٫۷ـ۳۰٫۹
مولن‌روژ (۷۵۲۹۲۹) ۱۱ـ۱ـ۳ـ۵ـ۷ـ۹
شهوند (۳۵۴۰۴۰) ۱۰٫۳۰ـ۳۰٫۲ـ۳۰٫۴ـ۳۰٫۶ـ۳۰٫۸
لیدو (۹۵۱۲۸۲) ۱۰ـ۱۲ـ۲ـ۴ـ۶ـ۸
نپتون (۷۶۰۱۳۶) ۹ـ۱۱ـ۱ـ۳ـ۵ـ۷ـ۹
ژاله (۳۰۴۱۳۰) ۱۰٫۳۰ـ۳۰٫۲ـ۳۰٫۴ـ۳۰٫۶ـ۳۰٫۸
توسکا (۵۳۹۵۴۴) ۱۰٫۳۰ـ۳۰٫۲ـ۳۰٫۴ـ۳۰٫۶ـ۳۰٫۸
المپیا (۹۲۶۷۹۷) ۱۰٫۴۵ـ۱ـ۳ـ۵ـ۷ـ۹
پاسارگاد (۳۴۲۷۸۲) ۹ـ۱۱ـ۱ـ۳ـ۵ـ۷
چرخ‌فلک (۹۵۰۰۵۸) ۱۰ـ۱۲ـ۲ـ۴ـ۶ـ۸
شرق (۵۳۴۰۲۴) ۱۰٫۳۰ـ۳۰٫۲ـ۳۰٫۴ـ۳۰٫۶ـ۳۰٫۸
سانس انگلیسی
گلدیس ساعت ۹٫۳۰ فیلم (رازکیهان)

کاشی سعدی
کاشی سعدی
پیشرو صنعت سرامیک ایران

پارک سازی و محوطه سازی
احداث باغ میوه
مهندس والی
متخصص فضا سبز ـ پاسیو
۶۵۱۰۶۰ و ۶۵۵۶۷۶

مجله دنیای ورزش بامطالب خواندنی منتشر شد

ممنوعیت فروش اتومبیل دانشجوئی از ۴ سال به ۲ سال تقلیل یافت

مقررات مربوط به میزان ارزش ونحو ترخیص اتومبیل های دانشجوئی تغییر کرد و در جلسه دیشب هیئت دولت بنابه‌پیشنهادوزارت‌امور‌اقتصادی و دارائی مقررات تازه‌ای به تصویب رسید که براساس آن ارزش «سیف» اتومبیل متعلق به دانشجویانی که‌ازایالات متحده امریکا، کانادا و استرالیا مراجعت میکنند ، از ۲۲ هزار تومان به ۲۸هزار تومان‌افزوده شد و همچنین دراین مقررات ارزش‌سیف اتومبیل‌دانشجویان مقیم اروپا و سایر کشورها که پس از اخذ مدرک تحصیلی به ایران بازمیگردندنیز از ۱۵هزار تومان به ۲۲هزار تومان‌افزایش یافته و می‌توانند با ۷۵ درصد معافیت سود بازرگانی اتومبیل را از گمرک ترخیص کنند. در این مقررات همچنین مدت قابل انتقال‌اتومبیل متعلق‌بدانشجویان ایرانی مقیم خارج‌که با استفاده ازمعافیت سودبازرگانی ترخیص میشود از ٤سال به دو سال کاهش داده شده است .

متن مقررات جدید معافیت سو دبازرگانی‌اتو مبیل‌دانشجو یان باین شرح است :

۱- دانشجویان ایرانی مقیم خارج که بکشور مراجعت می نمایندمیتو انند یکدستگاه‌اتومبیل سواری شخصی خودرا همراه و یا تا نه ماه بعد از ورود خود وارد و با پرداخت کلیه حقوق و عوارض گمرکی و با معافیت از پرداخت هفتاد وپنج درصد سود بازرگانی مقرر و با شرایط زیر ترخیص نمایند :

الف - در یکی از دانشگاه ها معتبر کشور های خارجی‌به تصدیق وزارت علوم و اموزش عالی (یا نمایندگیهای‌شاهنشاهی در خارج‌ازطرف وزارت علوم‌و آموزش عالی) تحصیل کرده و حداقل موفق‌باخذدرجه لیسانس یا فوق‌لیسانس یا دکتری‌شده یا یک‌درجه تخصصی پس‌ازدکتری گرفته باشند و همچنین‌پزشکانی که‌حداقل‌دو سال دوره‌تخصصی را باموفقیت گذرانیده وگواهی مربوط‌رادریافت کرده باشندو نیز کسانیکه موفق باخذ درجه فوق‌دیپلم دررشته‌های‌مهندسی، تکنولوژی ، رشته‌های وابسته به پزشکی و یا پیراپزشکی‌شده باشند .

ب - دانشجویانی که در حال حاضر مشغول تحصیل‌بوده و یا درآینده فارغ التحصیل خواهند شد درصورتی میتوانند ازمزایای‌این تصویبنامه‌استفاده کنند که تا دوازده (۱۲)ماه‌پس ازاخذ هریک از مدارک بندالف ردیف ۱ بکشور وارد شده یا بشود .

تبصره - دانشجویانیکه پس ازاخذ یکی از مدارک بند الف ردیف۱ بهتایید وزارت علوم و آموزش عالی(یا نمایندگی های شاهنشاهی در خارج از طرف وزارت علوم و آموزش عالی) بمنظور کارآموزی یا تحقیق‌در خارج اقامت نمایند وتا ۱۲ماه پس از پایان دوره کارآموزی؛ یاتحقیق بکشور مراجعت نمایند ازمزایای‌این تصویبنامه‌بارعایت سایرشرایط برخوردارخواهند بود .

ج - دانشجویان مقیم خارج که‌درسالهای گذشته باخذیکی‌از مدارک مذکور در بند الف ردیف ۱این تصویبنامه باتایید وزارت علوم‌و آموزش عالی (یانمایندگی های‌شاهنشاهی‌درخارج ازطرف وزارت علوم و آموزش عالی) موفق شده باشند برای یک بار میتوانند از مزایای‌این‌تصویبنامه استفاده نمایند بشرطی‌که‌تاپایان سال ۱۳۵٤بارعایت‌سایر شرایط مندرج در این تصویبنامه وارد کشور شوند .

د - دانشجویانی که ازایالات متحده آمریکا و یا کانادا و استرالیامراجعت مینمایندتامبلغ دویست و هشتادهزار(۲۸۰۰۰۰) ریال و دانشجویانیکه از سایر کشورها مراجعت مینمایند تا مبلغ دویست و بیست هزار (۲۲۰۰۰۰) ریال ارزش سیف اتومبیل با رعایت سایر شرایط مندرج در این تصویبنامه از معافیت هفتاد و پنج درصدسود بازرگانی استفاده‌خواهند نمود وسود بازرگانی زائد برآن‌طبق مقررات عمومی صادرات و واردات محاسبه‌ودریافت‌خواهد شد .

● ۲- دانشجویانیکه‌بااستفاده از مزایای‌این تصویبنامه‌اتومبیل خودرا ترخیص میکننددرصورتی که قبل از اتمام‌دو سال از تاریخ ترخیص بنحوی‌ازانحاء اتومبیل را اصالتا یا از طریق وکالت به دیگری و اگذار نمایند مکلفندقبلا باداره گمرک ترخیص کننده مراجعه و سود بازرگانی را که از پرداخت آن معاف گردیده‌اند پرداخت‌وسپس اقدام‌به‌واگذاری نمایند .

● ۳- اداره گمرک ترخیص کننده مکلف است هنگام‌ترخیص اتومبیل درمتن پروانه گمرکی مفاد بند ۲ این تصویبنامه راقید و متذکر شود که فروش یا واگذاری‌اتومبیل‌توسط صاحب آن تحت هرعنوان که باشدقبل از انقضاء مدت دو سال‌ازتاریخ ترخیص باید با اطلاع گمرک ایران صورت گیرد.دفاتراسناد رسمی و ادارات شهربانی‌مکلفند در موقع ثبت و واگذاری این قبیل اتومبیلها قبل از انقضاء مدت دو سال از تاریخ‌ترخیص مو افقت‌کتبی‌گمرک‌ایران‌را‌مطالبه نمایند .

● ٤- دانشجویان‌فارغ‌التحصیل از کشور های آمریکا یا کانادا یا استرالیا چنانچه اتومبیل سو اری خودرا‌از سایرکشورها غیراز کشور های ایالات متحده آمریکا یا کانادا یا استرالیا خریداری نمایند ازلحاظ‌تخفیف سود بازرگانی‌مشمول مزایای دانشجویان فارغ‌التحصیل سایر کشورها خواهند بود .

● ۵- افسران دانشجو که پس از پایان تحصیلات به کشور مراجعت مینمایند درصورت‌اخذ یکی از مدارک تحصیلی مندرج در بندالف‌ردیف ۱ این‌تصو یبنامه میتو انند برای‌یکنو بت‌باگو اهی وتایید وزارت جنگ از مزایای این تصویبنامه استفاده نمایند.

● کارمندان‌دولت و موسسات و شرکتهای دولتی‌که بااستفاده از هرگونه بورس ویابااستفاده ازهرگونه مرخصی یامعذوریت یا ماموریت یادرحالت آماده به خدمت یا تعلیق یا انفصال‌موقت به‌خارج مسافرت و به اخذ یکی از مدارک بند الف ردیف۱موفق گردند مشمول این تصویبنامه نخواهندبودلیکن‌فارغ‌التحصیلان ایرانی مقیم خارج که درهنگام مسافرت بخارج عنوان‌کارمندی نداشته‌وقبل از بازگشت‌بکشور باستخدام دولت یا موسسات‌یا شرکت‌های دولتی درآمده‌اند مشمول مزایای این تصویبنامه خواهند بود .

● در سایر موارد که دراین تصویبنامه عنوان نشده طبق مقررات عمومی عمل خواهدشد.

ضوابط تجدید قرارداد ۳۰ هزار کارمند

بقیه از صفحه آخر

● مشاغلی که مدت بستن قرار داد آنها حداقل یکسال و حداکثر پنج سال است :

آشپز ، آهنگر ، باطریساز ،بنا، جوشکار ، حلبی ساز و قفلساز، حفار ، خیاط درودگر ، رنگکار ساختمان ، رنگکارماشین‌آلات، ریخته‌گر ، سراج ، سوهانکار، سیمانکار ، صافکار ،کمک بهیار ، کوره‌دار ، لاستیک کار،لوله‌کش، ماشین ساز،متصدی کارگاه‌مجسمه سازی وسرامیک .

● مشاغلی‌که‌مدت بستن‌قرارداد آنها سه ماهه است :

آتش نشان ،شیشه‌بر ، صحاف، کار آموز بیماران ، ماموریست، متصدی چاپ و تکثیر ، نانوا ، مقنی .

مشاغل طبقه ۲

الف - مشاغلی‌که‌به آنهافوق‌العاده مخصوص تعلق نمیگیرد :

● مشاغلی که زمان قرارداد آنها حداقل یکسال و حداکثرپنج سال است ، راننده خودرو های سبک تا ظرفیت۲ تن،کمک‌بهساز، کمک بهیار ،مددیار اجتماعی ، عکاس .

● مشاغلی که‌زمان قراردادآنها سه ماه است : انباردار ،بازرس امورکارگران ،بایگان ، تافنچی ، جمعدار جنسی ، جمعدار نقدی، فروشنده ،غلطگیر ،کارپرداز ، کدگذار ، کمک فیلمبردار ،ماشین نویس ، مامور اطلاعات ، مامور ابلاغ و اجرا ، مامور تشریفات ، متصدی امور دفتری ، متصدی خدمات ، متصدی امور نقلیه ، متصدی خطکشی علایم ، متصدی‌روابط‌عمومی وپارلمانی، متصدی سفارشات، ناظمه‌اقامتگاه، متصدی نمایش فیلم ، مامور پذیرائی ، جنگلبان ، رسام .

ب- مشاغلی‌که‌به آنهافوق‌العاده مخصوص تعلق میگیرد :

● مشاغلی که زمان قرارداد آنها حداقل یکسال و حداکثرپنج سال است :

اشتروتیپ کارو حکاک ، الکتریسین ، تراشکار ،حروفچین ماشینی ،راننده، پروژکتوریست، فرمبند ، کلیشه ساز،کمک‌تکنیسین آزمایشگاه ، کمک تکنیسین ، حفظ نباتات ،کمک تکنیسین دام‌پزشکی ، کمک تکنیسین رادیو- لوژی ، ماشینچی ، میکانیسین الکترونیک ،مکانیسین تاسیسات، مکانیسین ماشین آلات ، نقشمکش منگنه‌زن ، آموزگار .

● مشاغلی که زمان قرارداد آنها سه ماه است : راننده‌موتور آبی ، نقاش هنری .

مشاغل طبقه ۳

الف : مشاغلی‌که‌به‌آنهافوق‌العاده مخصوص تعلق نمیگیرد .

مشاغلی که مدت قرارداد آنها حداقل‌یکسال و حداکثر پنج سال است : بهداشتیار ، بهیار ،کمک مددکار اجتماعی ، فیلمبردار .

● مشاغلی که مدت قراردادآنها سه ماه است :بازرس حقوق کار، تقریر نویس،حسابدار ،کارگزین، کمک کارشناس در رسته های آموزشی و فرهنگی ، اداری و مالی و امور اجتماعی ، مامور حفاظت و امور رمز محرمانه ، متصدی یا مسئول امور در زمینه های مختلف آموزشی و فرهنگی، اداری و مالی و امور اجتماعی، منشی ، ماشین نویس فارسی و لاتین ، متصدی ظهور فیلم و اسلاید .

ب- مشاغلی‌که‌به‌آنها فوق‌العاده مخصوص تعلق میگیرد :

● مشاغلی که‌زمان قراردادآنها حداقل یکسال و حداکثر پنج‌سال است :

اپراتور ماشین‌های شمارشگر، برنامه نویس ، پلاتور ، تکنیسین در رسته های‌بهداشتی ودرمانی، کشاورزی و مهندسی و فنی ، تکنیسین‌آمار ،دیده‌بان‌سینوپتیک، دیده‌بان جوبالا ، راننده خودرو های سنگین و ماشین آلات کشاورزی وراهسازی‌وساختمانی، آموزگار ،نقشه کش .

مشاغلی که زمان قرارداد آنها سه ماه است : تکنیسین اقتصاد کشاورزی .

به کلیه مشاغل طبقه ٤ تا ۷ طرح طبقه بندی مشاغل پیمانی فوق‌العاده مخصوص تعلق می- گیرد .

مشاغل طبقه چهار :

● مشاغلی که‌مدت قراردادآنها حداقل یکسال وحداکثر پنج‌سال اقلیم شناس ، بهداشتکار دهان، پرستار ، تکنیسین در رسته‌های بهداشتی و درمانی و کشاورزی، مهندسی و فنی،کمک هو اشناس، ماما، مترجم ،ناوبر عکاس‌هوائی، دبیر دوره راهنمائی تحصیلی ، نقشه کش .

● مشاغلی که‌مدت‌قرار آنها سه ماه است :

مربی‌آموزش‌خدمات جهانگردی،

مشاغل طبقه پنج

● مشاغلی که مدت‌قرارداد آنها حداقل یکسال و حداکثر پنج سال است : کارشناس عملیات پرواز ، دبیر ، برنامه نویس‌ارشد، پرستار ، مترجم.

● مشاغلی که مدت بستن قرارداد آنها سه ماهه است : کارشناس آزمون شناسی ، کارشناس آموزش جهانگردی، کارشناس‌آموزش دانش‌آموزان استثنائی ، کارشناس آموزش عشایری ، کارشناس امور آموزش، کارشناس امورتربیت بدنی ، کارشناس امور اسناد، کارشناس امور‌ربیبی،کارشناس امور شهرداریها ، کارشناس امور خیری ، کارشناس‌امور مطبوعات ، کارشناس برنامه ریزی انتشاراتی و تبلیغاتی ، کارشناس برنامه ریزی جهانگردی، کارشناس تاسیسات جهانگردی ، کارشناس تبلیغات جهانگردی، کارشناس تحقیق‌و برنامه ریزی درسی، کارشناس تسهیلات‌جهانگردی ، کارشناس تصفیه امور ورشکستگی ، کارشناس تفریحات سالم ، کارشناس حقوق کار و تامین اجتماعی ، کارشناس روابط بین‌الملل و کارشناس روابط عمومی و امور پارلمانی ، کارشناس روابط کار ، کارشناس سهیم‌کردن کارگران، کارشناس‌عملیات‌پرواز،کارشناس مبارزه با بیسوادی، کارشناس مدارک‌تحصیلی ، باستانشناس، کارشناس اشتغال وکاریابی.

مشاغل طبقه ٦

● مشاغلی که مدت قرارداد آنها حداقل یکسال و حداکثر پنج سال است : کارشناس آزمایشگاه ، بهدار،بهداشتکار، تحلیل‌گر سیستم ، حسابرس ، داروساز ، فیزیوتراپیست ، کارشناس آمار ، کارشناس آمار موضوعی ، کارشناس آموزش کشاورزی، کارشناس امور اداری و مالی، کارشناس برنامه ریزی، کارشناس اصلاح نباتات و زراعت ، کارشناس اقتصاد ، کارشناس حقوقی ، کارشناس امورپنبه، کارشناس امور داروئی ، کارشناس بازرگانی خارجی ، کارشناس بررسی آفات و بیماریهای گیاهی ، کارشناس بودجه ، کارشناس بهداشت محیط ، کارشناس ترویج کشاورزی ، کارشناس تغذیه و خدمات غذائی،کارشناس حفظ نباتات، کارشناس خاکشناسی و حاصلخیزی خاک ، کارشناس دامپروری ، کارشناس صنایع کشاورزی ، کارشناس علوم آب ، کارشناس مواد خوردنی- آشامیدنی- آرایشی وبهداشتی، کارشناس مهندسی زراعی ، کارشناس ئیدرولوژی ، مامای متخصص ، نقشه‌بردار ، کارشناس‌شیمی، دبیر ، مددکار اجتماعی .

● مشاغلی که مدت بستن قرارداد آنها سه ماهه است : کارشناس بازاریابی خارجی و کارشناس مدارک و اطلاعات .

مشاغل طبقه ۷

دراین گروه از مشاغل بغیر از رشته شغلی کارشناس ترافیک که مدت بستن قرارداد آن سه ماه است مدت بستن قرارداد سایر مشاغل حداقل یکسال‌وحداکثر پنج سال‌است:

● مشاغلی که مدت‌قرارداد آنها بین یکسال تا پنج سال میباشد ، بشرح زیر است : آرشیتکت ، پزشک عمومی ، پزشک متخصص دامپزشک ، دندانپزشک ، زمین شناس، کارتوگراف ، کارشناس آزمایشگاه ، کارشناس ارتباط و مخابرات ، کارشناس امور استاندارد وتحقیقات ، خلبان ، کارشناس‌برنامه‌ریزی، کارشناس درودگری ، کارشناس صنایع جرمی، کارشناس‌فنی هو اپیما، کارشناس فنی هو اشناسی ، معدنشناسی،مهندس‌الکترونیک، مهندس‌برق، مهندس تاسیسات، مهندس ذوب فلزات ، مهندس راه و ساختمان ، مهندس مکانیک ، ناوبر عکاس هوائی، مهندس شهرساز و کارشناس تولید و بهره برداری .

بجز داخل محدوده شهرها

تفکیک زمین کمتر از ۲۰ هکتار در سراسر کشور ممنوع است

★ **از مالکینی که نوع استفاده در اراضی را تغییر دهند خلع‌ید می‌شود**

★ **احداث واحد مسکونی درحد متعارف در اراضی کشاورزی مجاز است .**

سازمان‌ثبت اسناد و املاک کشور موظف است که از تفکیک اراضی خارج‌ازمحدوده شهرها اعم از اراضی قابل کشت ویا اراضی بایر بمقیاس کمتر از ۲۰ هکتار خودداری کند .

بموجب مقرراتی که در مورد بهره‌وری از سرزمین تدوین شده است کلیه اراضی کشور به سه دسته زراعی، سنگلاخ (غیرزراعی) مناطق استقرار صنایع تقسیم میشود که در هریک از آنان جانشین‌ساختن فعالیتهای دیگر ممنوع خواهد بود .

در هریک از مناطق کشور که‌تفکیک و تبدیل نوع‌استفاده از زمین براساس طرحهای جامع توسعه شهری و صنعتی و معدنی و سایر طرحهائی که در اثر تحولات اقتصادی‌و اجتماعی لازم باشد ، پس از تصویب‌مقامات مربوط بایستی با پیشنهاد مشترک وزارت کشاورزی و منابع طبیعی و وزارت شهرسازی و مسکن به هیات وزیران تقدیم شود .

خلع‌ید از مالک متخلف

وزارت کشاورزی ازکسانی که بخواهند اراضی زراعتی‌را که‌درمحدود مقطبهای‌کشاورزی قرار گرفته ، بلااستفاده نگاهدارند ، خلع ید خواهد کرد و این موضوع شامل مالکانی که نوع استفاده از اراضی را بدون اجازه تغییر می‌دهند ، خواهد شد .

اجازه اراضی

اینگونه اراضی که در اختیار وزارت کشاورزی قرار خواهد گرفت و آن قسمت از مستحدثات باقی مانده اراضی، از طریق اجاره درازمدت در اختیار سایراشخاص وموسسات کشاورزی مجاور ویا غیرمجاور که اجرای طرح جامع‌کشت را در طرحها بعهده دارند قرار داده خواهد شد .

اجاره اینگونه اراضی پس از قیمت‌گذاری که توسط یک هیات انجام میگیردتعیین‌خواهد شد . در قیمت گذاری فقط تاسیسات خصوصی افراد در اراضی موردتوجه‌خواهد بود.

وزارت کشاورزی و منابع طبیعی پس از عقد قرارداد اجاره اینگونه اراضی‌رادریافت و پس از وضع ده درصد مال‌الاجاره از بابت هزینه‌های مربوط مابقی را بصاحب‌ملک پرداخت میکند . و درصورت استنکاف مالک از پذیرش آن، مبلغ مذکور به صندوق ثبت تودیع خواهد شد .

اجازه ساختمان‌مسکونی

در مورد کسانیکه در اراضی زراعی خود اقدام به احداث مستحدثاتی میکنند و همچنین بسبب احتیاج به سکونت اقدام به ساختمان میکنند موظف هستند ، قبلا طرح‌ساختمانی خود را باطلاع مسئولین‌مجری طرح کشاورزی برسانند ودر صورتیکه منازل مسکونی در حد معقول و متعارف باشد اجازه لازم صادر و از شمول ممنوعیت تبدیل نوع استفاده خارج خواهد شد .

در مورد تفکیک اراضی‌که مورد نیاز خدمات عمومی‌مملکتی باشد بااجازه وزارت‌کشاورزی انجام خواهد گرفت درمورد خدمات عمومی و عملیات زیربنائی دولت مسائل مربوط به آب ، برق ، گاز ، نفت ، راه ، حوزه های عمرانی ، انبار سازی در حوزه عمل شرکتهای تعاونی و اتحادیه های‌تعاونی‌را موردتوجه قرار میدهد، همچنین تفکیک‌اراضی مورد نیاز برای امور فرهنگی آموزشی ، تربیتی ، بهداشتی درمانی نیز با اجازه وزارت کشاورزی‌بلامانع خواهد بود.

مفقود شده

چک شماره ۰۰۲۷۱۷ شعبه۳۱٤ بانک اصناف خیابان شادمان از جاری شماره ۲۵۳ سررسید ۱۱ر٤ر٥٤ مبلغ ۸۲۰۰۰ ریال در وجه آهنگری در حوالی خیابان طوس مفقود گردیده از درجه اعتبار ساقط است .

سید یوسف احمدی

آ-۷۳۳۵

اطلاعیه مهم اتاق اصناف پایتخت درمورد نرخ گذاری کلیه کالاها

از بدوتاسیس اتاق اصناف پایتخت همواره در وسایل ارتباط جمعی عنوان میشودکه‌اتاق اصناف نرخ کالا ها واجناس راتعیین‌می‌کندو همین مساله تاکنون بحث‌ها و مسایل‌بسیاری را موجب گردیده‌است. درحالی‌که اتاق اصناف هیچگونه دخالتی در تعیین نرخ‌انواع میوه و سبزی وسایر کالاها اعم از محصولات صنعتی یاکشاورزی نداشته و ندارد وبراساس قانون نظام صنفی تنها مرجع نرخ‌گذاری مرکز بررسی‌قیمت هاو هیات‌عالی نظارت براتاقهای اصناف کشوراست واتاق اصناف فقط مجری نرخها در سطح‌خرده فروشی میباشد.

بهای انواع میوه و تره‌بار نیز بوسیله کمیته‌نرخگذاری میدان زیر نظرمرکز بررسی قیمت ها تعیین میشود و دراین کمیته نمایندگان وزارت‌بازرگانی ،وزارت‌کشاورزی ،وزارت تعاون‌وامور روستاها ،شهرداری ،بارفروشان ،میوه فروشان، کمیته ملی حمایت ازمصرف کنندهو اتاق اصناف پایتخت شرکت دارند.

اتاق اصنافم ضروری میداندکه برای روشن شدن‌اذهان عمومی برای هزارمین بسار تاکید نماید که‌این اتاق‌نرخها را تعیین نمی‌کند و قیمت هامنحصرا در مرکز بررسی قیمت ها و هیات عالی نظارت بر اتاق های اصناف‌کشور تعیین و تصویب میشود.

نورالدین حکمتی
رئیس اتاق اصناف پایتخت

جناب سرهنگ جهانشاه اکبری

انتصاب شایسته و بجای جنابعالی‌رابسمت ریاست کلانتری ۱٤ تهران صمیمانه تبریک عرض نموده موفقیت شما را در راه خدمت به شاهنشاه آریامهر و میهن عزیز از درگاه خدای بزرگ مسئلت مینماید .

خلیل افشار - یزدان نوباری - تیمور رشیدمنش - خسرو رضائی - کسری نوباری

برندگان مسابقه اتومبیلرانی دور ایران

جوایز برندگان مسابقه اتومبیلرانی ۳۵۰۰ کیلومتری که باشرکت ۲۳ اتومبیل و ٤٦ راننده از تاریخ ۲٦ الی۲۸تیرماه انجام شد ، طی مراسمی درهتل شراتون توزیع شد.

این مسابقه باهمکاری تهیه کنندگان‌سیگارو ینستون ،روزنامه تهران جرنال و کلوپ اتومبیل ایران برگزار شد و اتومبیلهای مختلف از تهران حرکت کرده و از راه آمل - شاهی - ساری- گرگان - بجنورد - سبزوار - نیشابور - گناباد - فردوس - طبس - یزد - اصفهان - خمین- گلپایگان - اراکسملایر- همدان و ساوه بتهران بازگشتند.

در این مسابقات اتومبیل «بی- ام- و» بارانندگی مشترک آقایان حسین خداپرست و هوشنگ شیرزاده اول شناخته شد و کاپ قهرمانی به‌آنان اعطا گردید. تیم‌دوم باآقایان «کلامپ» وفرهاد کوشان وتیم سوم با ریاض مفیدی و میشا وارطانیان تشکیل میشد .

قرار است تیمهای اول- دوم وسوم در مسابقات اتومبیلرانی که در بیروت انجام خواهد شد شرکت نمایند

خبرهای تلفنی شهرستانها

٦۰۰۰ تلفن جدید

یزد - تاپایان سال جاری، یکهزار شماره تلفن جدید در مرکز شماره یک تلفن یزد ، نصب میشود.

استاندار یزد ، ضمن اعلام این خبر، گفت : سال آینده نیز تعداد پنجهزار شماره‌تلفن در مرکز تلفن شماره ۲ این شهر ، نصب خواهد شد.

اسفالت راه

بندر عباس - اسفالت‌ریزی راه گهگم - داراب که قبلا زیرسازی آن وسیله اداره‌راه و ترابری فارس انجام شده است به‌اداره راه و ترابری استان ساحلی واگذار شد.

این راه که جزو راههای درجه اول کشور است از شهرهای داراب ، فسا ، سروستان و چند بخش دیگر استان فارس میگذرد وگهگم را بهشیراز وصل میکند.

انتقاد از کارکنان اوقاف

دزفول مدیرکل اوقاف خوزستان دربازدید ازاداره اوقاف دزفول مسئولین این اداره رابخاطر توزیع نا صحیح کارتهای حجاج‌مورد انتقاد قرار داد امسال‌سهمیه حجاج دزفول ۳۱۵ نفراست وبه همین تعداد نیز کارت صادرشده است در حالیکه تاکنون حدود ۷۰۰ متقاضی سفر حج تقاضای دریافت کارت کرده‌اند .

مدیرکل اوقاف خوزستان دربازدید از اداره اوقاف دزفول قول داد درصورت امکان سهمیه بیشتری کارت سفرحج برای این شهرستان درنظر گرفته خواهد شد.

تامین نیروی برق

یزد - دو توربین گازی با نیروی تولید کننده ٤٥ هزار کیلووات برق ، در مرکز نیروی برق زرند کرمان نصب میشود.

پابکار گرفتن این توربین‌ها، از خاموشی‌های پیاپی در مناطق کرمان ، یزد ، جیرفت وبافق ، جلوگیری خواهد شد.

مطالب بالا ، وسیله‌آقای حضرتی معاون وزارت نیرو در جلسه‌ای‌با حضوراستاندار یزد و صاحبان صنایع ، در یزد عنوان شد.

وی اضافه کرد : همچنین پس از تحویل دو واحد نیروی برق به ظرفیت ٦۰هزار کیلووات که در زرندکرمان. تامین کننده برق شهرهای مذکور است ، چند واحددیزل برق بشبکه اخیر برق وصل خواهد شد.

جشن در استانداری

کرمانشاه - بمناسبت‌پنجاهمین سال سلطنت دودمان پهلوی صبح امروز مراسز باشکوهی در تالار شهر کرمانشاه با حضور محمد علی سمیعی استاندار کرمانشاهان برگزار شد .

استاندار دراین مراسم‌ضمن تشریح‌تاریخچه سلطنت‌دودمان پهلوی گفت : در تاریخ ملتها ۵۰ سال لحظه‌یی بیش نیست اما ملت ما در همین مدت با مجموع کوشش های خوددر تجدید حیات و عظمت خویش موفق بوده است .

در ٢٤ ساعت گذشته

۸ نفر جان سپردند

۲۲۷ نفر مسموم ومصدوم شدند

در حوادث مختلف تهران ،طی ۲٤ ساعت گذشته ۸ نفر جان سپردند . همچنین در شبانه‌روز گذشته ۱۸۰ نفر به‌علت‌مسمومیت شدیدبه‌بخش مسمومین بیمارستان لقمان‌الدوله انتقال یافتند .

از این عده ۷۰ نفر به علت مسمومیت غذایی ۲۵ نفر به علت نوشیدن مشروب الکلی و ۸۵نفر بعلت خوردن قرص و موادسمی مختلف دچار مسمومیت شده بودند.

در ۲٤ ساعت گذشته ٤۷ نفر نیز به بیمارستان سینا انتقال یافتند که به علت حوادث‌مختلف مجروح و مصدوم شده بودند .

★ مرگ ٤ زن

چهار زن جوان‌به‌علت نامعلومی درگذشتند : معصومه اکبری ۲۵ ساله در خانه خواهرش واقع درتهران‌نو درگذشت .زن دیگری بنام مینو (۲۷ ساله) در خانه‌خود واقع در خیابان دریای نور درگذشت که هنوز علت مرگ او روشن نیست . سومین زن ، یک زن جوان امریکائی به نام «ویکتوریا آن‌کرومزه» بود که دیشب درگذشت و خانواده وی گفتند که جسد او را برای کفن و دفن‌به‌آمریکا خواهند فرستاد. و چهارمین نفر ، زنی بنام اکرم صفی پارسی بود که در راه انتقال به بیمارستان پهلوی جان سپرد .

★ موتورسوار کشته شد

بعد از ظهر دیروز در ٤٥متری سید خندان اتومبیل ٤٢٥٤٣ با موتور سیکلتی تصادف کرد در این حادثه مهدی عابدینی که بر ترک موتور نشسته بود بسختی مجروح شد و پس از انتقال به بیمارستان درگذشت .

★ مرگ مشکوک

عباس عباسی ۵۰ ساله ، روز گذشته در خیابان ری (کوچه باغ پسته‌بک) بعلت نامعلومی‌جان سپرد .

جنازه عباس از طرف ماموران کلانتری ۱۳ برای تعیین علت‌مرگ به پزشکی قانونی تهران انتقال یافت .

★ جسد کودک ٤ ماهه‌یی کشف شد .

جسد کودک ٤ ماهه‌یی که در داخل یک چادر پیچیده شده بود روز گذشته در بخش ۱٦ تهران کشف شد .

این حادثه درکلانتری ۱٦ تحت رسیدگی است .

★ سقوط مرگبار

سید محمد کبیری ، دیشب از طبقه چهارم ساختمان در دست احداثی واقع در خیابان پهلوی به پائین سقوط کرد و کشته شد .

بطوریکه خبرنگار ما از شمیران گزارش میدهد وی برادرمهندس ناظر ساختمان بود و برای‌دیدن برادرش به محل حادثه رفته بود .

مجله جوانان امروز با مطالیب خواندنی منتشر شد

مدیران گروههای حج خواسته‌ها و مشکلات خودرا به بحث گذاشتند

آنها گفتند: افتخار ما برافراشتن پرچم ایران در مراسم حج در کشور برادر عربستان سعودی است

مدیران گروههای حج در یك نشست مسائل و مشکلات کار خود را بازگو کردندو به طرح این مسائل از مسئولان اوقاف خواستند که در جهت اجرای‌هر چه بهتر مراسم امسال‌به‌خواسته های آنان توجه شود.

این نشست با شرکت گروهی از مدیران کاروانهای حج که هر یك بین ۱۵ تا ۳۰ سال‌سابقه تلاش در راه اداره مراسم حج کشور داشته‌اند تشکیل شده‌بود.

سفیران حسن‌نیت

ابتدا حاج رضا طریقت منفرد مدیر کاروان حج طریقت‌بااشاره به اینکه مدیران گروه های حج سفیران حسن‌نیت‌بدون‌استوارنامه ایران در کشور دوست وبرادر عربستان سعودی هستند گفت : بیش از آنکه مشکلات همکاران عزیز را مطرح کنم و دور از هر گونه شائبه وتملق باید از تلاش هائی که سازمان اوقاف در دوران تصدی آقای دکتر منوچهرآزمون به عمل آورده سپاسگذاری کنم چه گروهی که هم اکنون دور هم جمع شده‌ایم برگزیده یکی از سربازان واقعی شاه و ملت هستیم و این برای همه‌همکاران افتخاری است.

نامبرده با اشاره‌به‌نحو گزینش مدیران گروههای حج درگذشته گفت: این عده از میان شش هزار تن داوطلبان‌اداره گروههای حج وبارعایت ضوابط اخلاقی و صلاحیت اجتماعی‌برگزیده‌شده‌اند گرچه در تصمیمات اخیرسازمان اوقاف بحث کنکور و مسابقه ورودی مدیران گروهها درمیان است ولی‌بااطمینان وشرافتمندانه بگویم که حاضران در این‌جمع یعنی برگزیده دوره‌تصدی آقای دکتر منوچهر آزمون شاگردان قبول شده مکتب ایمان و وطن پرستی هستند و به همین جهت تردید نیست که هر نوع مسابقه‌و کنکوری از آنان به عمل آید جای نگرانی وجود ندارد.

هدف های مشترك

طریقت یادآور شد آزموده را آزمودن جایزنیست چه‌مدیران برگزیده شده هدفی جز دنبال کردن آرمانهاوهدف های‌سازمان اوقاف نمی‌شناسند.

مدیران گروههای حج افتخار دارند که در طول ۳۰ سال تلاش خود همواره کوشیده‌اند تا پرچم سه رنك ایران را که‌ودیعه‌الهی وملی‌آنهاست‌هرسال باوضع‌بهتری در مقدس ترین جای دنیا یعنی مکه معظمه‌ومدینه‌منوره‌برافراشته دارند.

تلاش اوقاف

اما مدیران گروههای حج به وجود سازمان اوقاف کشور نیز افتخار می کنند که با ایجاد تسهیلات در سالهای اخیر وتهیه طرحهائی که نتیجه تجارب و ممارست همین مدیران گروه ها بوده توانسته‌با پیش‌بینی های‌لازم واعزام تیمهای پزشکی و ناظران دلسوز وگروه های پیش‌آهنگی‌و دیگر امکانات از طریق روابط دیپلماسی یا دولت دوست وبرادر عربستان سعودی آن‌چنان وضعی برای حجاج ایرانی‌به‌وجود آورند که ایرانیان در مراسم حج به ملیت و تاریخ‌پرافتخار و افکار وعقاید مذهبی خود افتخار کنند.

برنامه نمونه

در این نشست با ترسیم‌نقش اساسی مدیران گروههای حج‌در سالهای گذشته‌و پیشرفتهائی که دراین راه پیدا شده گفته شد: تردید نیست ، که ایران دراین رشته نیز مانند دیگر شئون اجتماعی واقتصادی‌دررهنوراهنمائی های ارزنده شاهنشاه آریامهر به عنوان رهبر یك کشور کهن‌سال مسلمان موفقیت هائی چشمگیر‌به دست آورده تا جائی که دیگر کشور های مسلمان از برنامه ایران نیز توشه اندوخته و حتی از طریق سفارتخانه های خود برنامه حج ایران را برای اجرادر کشور های خود گرفته‌اند که مدیران گروههای حج نیز ازاین حیث به خود می‌بالند واحساس غرور می‌کنند.

مدیران گروهها در توجیه علت نشست خود گفتند .در شرایطی این چنین ، مدیران گروههای حج هم درراه اعتلای هرچه بیشتر نام ایران درمراسم حج که همواره برای آنان هدف بوده و هست بااطمینان بمواقع بینی ودرایت آقای دکتر احمدی معاون نخست‌وزیر و سرپرست سازمان اوقاف که‌بحق جانشین شایسته آقای‌دکتر آزمون‌هستند خواسته هائی دارند که حتما مورد توجه قرار خواهد گرفت.

صلاحیت مدیران

نخستین تقاضای مدیران گروه توجه کامل به برنامه کنکور یا مسابقه ورودی است . به‌عنوان اصل باید سابقه‌کارو تلاش‌مدیران کنونی مورد توجه‌قرارگیرد. در تمام واحد های‌آموزشی وبرپایه هرنوع تصمیم مسابقه‌ورودی را از لحظه آغاز تعمیم میدهند.

مدیران کنونی کاروانهای‌حج ازنظراخلاقی‌و اجتماعی‌صلاحیت ادامه کار دارند چه این مدیران برای حفظ حیثیت‌حرفه خود از ورود افراد ناباب به‌میان خود تاحد سازمان‌اوقاف مراقبت‌دارند زیرا آغاز مراسم حج در کشور سعودی همه ساله با افراشتن پرچم سه‌رنگ ایران‌آغاز میشود.

همه آماده‌اند

مدیران گروههای حج در حقیقت سفیران بدون استوارنامه کشور شاهنشاهی‌ایران درکشور عربستان سعودی هستند بنابراین در مرز اعتلای ایران با سازمان اوقاف همگام هستندبه‌همین‌جهت درحال حاضرهمه‌مدیران گروهها حاضرندبدون دریافت حق‌الزحمه وحتی بدون دخالت در خرید وسایل تجارب خود رادر جهت اداره بهتر مراسم حج دراختیار سازمان اوقاف‌قرار دهند دربرابر چنین فداکاری از سازمان اوقاف تقاضا دارند با تجدید نظر اساسی برنامه کنکور موجبات دلگرمی بیشتر آنان فراهم آید .

مدیران گروههای حج افتخار دارند که از نحوه‌و اجرای‌برنامه حج ایران در میان کشور های مسلمان جهان به عنوان نمونه یاد می‌شود.

آمار برآورد درست نیست

رضا طریقت در باره برآورد وافزایش هزینه هادر عربستان سعودی گفت:با تاسف بایدبگویم نتیجه انعکاس تهیه آمارناصحیح هزینه ها در کشور سعودی به تعیین نرخ جدید انجامید دراین باره به نظر من کسانی که این هزینه هارا برآورد کرده‌اند یا سیستم اداری عمل کرده‌اند که صحیح نبوده است.

در حالی که در داخل کشور همه مردم خودرا آماده مقابله بانهضت کاهش قیمت‌ها کرده‌اند شایسته نیست یکباره با استفاده از آمار ناصحیح نرخ جدید اعلام شود. در این نشست گفته شد خوشبختانه چشم های بیناوگوش های شنوا در کشور وجوددارد که همین مایه دلگرمی همه مردم است. اجتماع مدیران گروه های حج در حقیقت اجتماعی است از افراد وطن‌پرست و علاقمند به شعایر ملی و مذهبی و طرح مشکلات آنان در این اجتماع مولودروح وطن‌خواهی آنانست حاضران در این جمع باتاپید اصول سدگانه رستاخیز خود را تحت حمایت رهبر خردمند می‌دانندو‌درعین‌آنکه خود نیز سربازان چشم بفرمان شاهنشاه خود هستند.

تجربه ۳۰ ساله

این مدیران در حقیقت کارشناسان مورد اعتماد در مراسم حج هستند چه هریک از آنها بین ۱۵ تا۳۰ سال سابقه تلاش در مراسم حج دارنداینها هستند که در طول مراسم حج مشکلات را لمس می‌کنند وچاره اندیشی می‌کنند. اجرای کنکور کاری صحیح است اما نمیتوان این تصمیم را عطف به ماسبق کرد چه این گروه همه امتحان داده و نمره قابل قبول گرفته هستند، و تصمیمات امروز عطف به ماسبق نمی‌شود به عنوان نمونه در آموزشگاههای عالی و دانشگاهی یک دانشجو را فقط یک‌بار برای ورود به دانشگاه به جلسه کنکور فرا می‌خوانند همین که دانشجوئی پذیرفته شد نحوه عمل و مطالعه او راملاک عمل قرار می‌دهند ، یا هنگامی که تشکیلات دادگستری برپایه نظام جدید استوار شد و‌دانشگاه تاسیس شد گفتند تمام کسانی‌که در مسائل حقوقی تجاربی‌دارند یا به‌درجه اجتهاد رسیده‌اند به عنوان‌قاضی‌موردتایید دادگستری هستند ولی ازآن پس هرکس خواست به کسوت قضات‌درآید باید دانشکده‌حقوق‌را باضوابط دنیاپسند بهپایان رسانده باشد.با این توجیه حق آنست کسازمان اوقاف هم این اصل را بپذیرد و برای اجازه مدیریت کاروان حج‌خدمتگذاران گذشته را باتائید صلاحیت اخلاقی و اجتماعی‌تائید کند ولی هرگاه کسی خواست‌از امروز وارد این گروه شود ضوابط تازه در باره وی پیاده شود.

داشتن یاداشتن همسر ؟

در باره صلاحیت این مدیران بایدبگویم‌داشتن‌«همسر» نمیتوانند یکسره شرط صلاحیت شناخته شود چه بسپارند کسانی که در جامعه همسر دارند و صلاحیت اخلاقی ندارند و .برعکس چه بسیار کسانی که همسرندارند و به موازین اخلاقی پای‌بندهستند.

رضا طریقت با اشاره به مشکلاتی که هرسال در مراسم حج پیش می‌آید گفت در سال جاری کشور سعودی تعداد «مطوفها» را افزایش داده واین مساله‌ای است که سازمان اوقاف باید در برنامه‌های خود مورد توجه قرار دهد چه نظم حجاج در مراسم به‌تعداد این «مطوفها» بستگی دارد.

طریقت‌باتاکیدبه لزوم‌تجدیدنظر در کنکور مدیران سابقه‌دار حج گفت این عده برای اثبات حسن نیت خود حاضرند همه‌امکانات و نیروی انسانی خود رامجانا وبی‌دریغ در اختیار سازمان اوقاف بگذارند تا مراسم هرچه بهتر انجام شود. هدف اصلی از طرح این مسائل جلب توجه بیشتر آقای دکتر احمدی‌معاون محترم نخست وزیر وسرپرست سازمان اوقاف است که دوراز القاء مطالب سوابق و تلاشهای مدیران را مورد توجه قراردهند چه عدم توجه به خواست این گروه وانجام کنکور به نحوه‌ای که عنوان شده این توهم رابدید می‌آورد که خدای‌ناکرده افرادی ناباب وارد این گروه شوند و حیثیت سالها خدمت مدیران حاضر به خطر افتد و در عین حال زمینه‌ای برای دلسردشدن و کنار رفتن اضطراری عده‌ای‌از مدیران با سابقه خواهد شد.

نشست مدیران گروههای‌حج باابراز احساسات‌شدید حاضران نسبت‌به‌شاهنشاه آریامهرو خاندان جلیل سلطنت که همواره‌حامیان واقعی مسلمانان ایران و حتی مسلمانان جهان هستند پایان‌یافت در این نشست تصمیم گرفته شد خلاصه خواستهای خودرا طی نامه‌هائی جداگانه به آقای نخست‌وزیر و آقای دکتراحمدی سرپرست سازمان اوقاف تسلیم کنند.

اطلاعیه

از عموم خانمها و آقایان اعضاءکمیته ملی حمایت از مصرف‌کننده دعوت میشود در جلسه عمومی فوق‌العاده کمیته ملی که در ساعت ۵ بعدازظهر روز چهارشنبه اول امردادماه ٥٤ در محل‌کمیته‌ملی تشکیل میگردد حضوربهمرسانند.

رئیس کمیته ملی حمایت از مصرف کننده - سناتور محمدعلی صفاری

در ۲ حادثه شدید رانندگی درجاده قدیم کرج :

۳ نفر بطرز دلخراشی کشته شدند

دراین تصادف ۲۹ نفر نیز مجروح شدند

در دو حادثه شدید و دلخراش رانندگی که بعد از ظهر دیروز در جاده‌مخصوص کرج به وقوع پیوست ۲ نفر کشته شدند و ۲۹ نفر نیز بسختی آسیب دیدند . اولین حادثه ساعت ۳٫۵ بعداز ظهر دیروز در کیلو متر ۱۳ جاده قدیم کرج روی داد وطی آن سه نفر سرنشینان اتومبیل سواری ۸۵۸۸۳ تهران ط کشته شدند .

ساعت حادثه اتومبیل ۸۵۸۸۳ تهران ط که از شهریار بسمت تهران حرکت میکرد با تریلر ۲۲۲۵۷ تهران لف که از سمت مقابل به طرف کرج در حرکت بود بسختی برخورد کرد وشدت حادثه به حدی بود که اتومبیل سواری به آهن‌پاره‌یی مبدل‌شد.

براثراین‌حادثه دلخراش‌رانندگی رضاخان رضایی‌و دو سرنشین دیگر اتومبیل سواری که هنوز هویتشان معلوم نیست درد م جان سپردند و غلامرضا شاهوردی ـ راننده اتومبیل سواری و مهدی امیری ـ سرنشین دیگر اتومبیل نیز طی این حادثه به سختی مجروح شدند که در حال حاضر در بیمارستان شماره ۲ بیمه‌های اجتماعی بستری هستند .

بنابه گزارش خبرنگار ما مهدی شب گذشته از بیمارستان مرخص شد ولی حال غلامرضاشاهوردی چند ان مساعد نیست .

صدرالله چهاردوری ـ راننده تریلر ـ که هم‌اکنون توسط ماموران پاسگاه‌ژاندارمری شهیاد در بازداشت بسر میبرد درمورد چگونگی وقوع این حادثه گفت:

ساعت ۳ بعد از ظهر به قصد مسافرت از شرق و غرب درطول جاده قدیم کرج در حرکت بودم که ناگهان ، اتومبیل سواری از جاده فرعی با سرعت سرسام ـ آوری وارد جاده اصلی شد و این حادثه ناگوار رخ داده .

جریان این حادثه در پاسگاه ژاندارمری شهیاد تحت رسیدگی است .

★ ۲۷ مجروح

حادثه بعدی ۲ ساعت بعد ـ در ساعت ۵٫۵ بعد از ظهر مقابل کارخانه کفش ملی به وقوع پیوست و در اثر آن ۲۷ نفر از کارکنان کفش ملی که همگی در داخل اتوبوس سرویس کارخانه بودند بسختی مجروح شدند .

ساعت حادثه اتوبوس ۷۵۴۱۹ تهران برانندگی داود سعیدی۲۹ کارمند شرکت کفش ملی را از محل کارخانه به تهران می‌آورد که ناگهان با تریلر ۸۹۷ ترکیه به رانندگی عبدالله اولو ، ـ تبعه ترکیه ـ بسختی برخورد کرد .

در این حادثه۲۷تن ازسرنشینان اتوبوس مجروح شدند و به بیمارستان شماره ۲ بیمه های اجتماعی انتقال یافتند . شهریار بهرامی ـ شاگرد راننده اتوبوس ـ نیز در این حادثه مچ دست خود را از دست داد .

افسر کاردان فنی علت تصادف را عدم رعایت حق تقدم ازجانب راننده تریلر ذکر کرد .

گزارش خبرنگار ما حاکیست که حال مجروحین این‌حادثه رضایت بخش استو‌عده‌یی از آنهادیشب و امروز صبح از بیمارستان مرخص شدند .

جریان این تصادف‌نیز درپاسگاه ژاندارمری شهیاد تحت رسیدگی است .

★ در اولین تصادف شدیدجاده قدیم کرج سه نفر کشته شدند و دو نفر آسیب دیدند . عکس دقایقی پس‌از وقوع‌حادثه اجسادکشته‌شدگان رادر کناراتومبیل مچاله شده نشان میدهد .

★ صدراله چهاردوری ، راننده تریلر : ناگهان اتومبیل سواری از جاده فرعی‌باسرعت سرسام‌آوری وارد جاده اصلی شد .

★ غلامرضا شاهوردی ، راننده اتومبیل سواری که سرعت بیش از حد او حادثه آفرید !

★ شهریار بهرامی : او شاگرد راننده اتوبوس حامل کارکنان‌کفش ملی بود که طی حادثه دوم مچ دستش قطع شد .

برای پیداکردن این دختر جوان بازپرس ازمردم استمداد میکند

جوانی که دختری را اغفال‌کرده بود ، از طرف بازپرس مجرم شناخته شد و ازاین رودادستان تهران برای‌او کیفرخواست‌جنایی صادر کرد ، تا بزودی ، در یکی از دادگاه های جنائی محاکمه شود .

چندی قبل ، مردی به اداره آگاهی مراجعه‌کردو مدعی شد که دختر جوان او ـمنیژه‌ـ از چند روز پیش ناپدید شده است .

در این زمینه پرونده‌یی تشکیل شد و ماموران آگاهی به جست وجوی منیژه پرداختند ، اما چند روز بعد ، عموی منیژه ، هنگام عبور از یکی از خیابان های تهران ، دختر گمشده را دید و او را‌تحویل‌ماموران انتظامی‌داد تا ماجرای گمشدن او روشن شود .

★ بزم های شبانه

منیژه به ماموران انتظامی‌گفت: چندی پیش، وقتی از خانه‌بیرون آمده بودم ، در خیابان با بیژن آشنا شدم ، بیژن جوان ظاهرا مرتبی بود که یک اتومبیل آریا هم داشت و هنگامی که من‌سوار اتومبیلش شدم،خودش راشخص مهم و صاحب نفوذ معرفی کرد.

منیژه افزود : آن روز بیژن با چرب زبانی مرا راضی کرد که چند ساعتی با هم باشیم . شب مرا به یکی از رستوران ها برد ووقتی‌چندلیوان مشروب‌خوردم، مرا دوباره به خانه‌اش برگرداند و در آنجا اغفالم کرد .

دختر فریب خورده اضافه‌کرد: صبح که به هوش آمدم ومتوجه ماجری شدم ،دیگر روی برگشتن به خانه را نداشتم . از این رو تصمیم گرفتم‌که دیگر برای همیشه پیش بیژن بمانم ، اما چند روز بعد تازه متوجه شدم که بیژن دارای همسرجوان‌وزیبایی است، ولی تمام وقت خود را درعیاشی و خوشگذرانی میگذراند .

منیژه گفت : بعد از آن حادثه، چون من دیگر اسیر دست بیژن شده بودم ، او مرا در بزم های شبانه شرکت میداد و از من میخواست که باعث تفریح و خوشگذرانی مردانی که در بزم ها بودند بشوم و در قبال بزم‌آرایی من ، از مرد های غریبه پول میگرفت .

★ دوباره ناپدید شد

ماموران بعد از شنیدن ماجری از منیژه خواستند که تلفنی با بیژن صحبت کنند و با اوجلوی یکی از سینماها قرار ملاقات بگذارد و باین ترتیب ، چند دقیقه بعد ، ماموران بیژن را جلوی سینما دستگیر کردند و او را همراه پرونده به دادسرای تهران فرستادند .

آقای امامی بازپرس دادسرای تهران، بیژن را پس از تحقیقات کافی با قرار قانونی به زندان فرستاد و دادستان تهران برای او کیفرخواست‌جنایی صادرکرد.

اما چند روز بعد،منیژه بار دیگر ناپدید شد و هم‌اکنون بیست و یک روز است که از او خبری در دست نیست .

صبح‌امروزپدرمنیژه به‌بازپرسی آمد و گفت : چند روز است که عده‌یی ناشناس ، تلفنی‌مرا تهدید میکنند که یا از شکایت خود علیه بیژن صرفنظر کنم یا آنکه دیگر دخترم را نخواهم دید .

بدنبال این اظهارات ، پدرمنیژه شکایت دیگری تسلیم دادسرای تهران کرد و اکنون ، بازپرس مامور رسیدگی به این پرونده از تمام خوانندگان روزنامه استمداد کرده است : هرکس که از منیژه خبری دارد ، اطلاعات خود را هرچه زودتر در اختیار بازپرس بگذارد . در ضمن‌بازپرس اخطار میکند چون منیژه کمتراز ۱۸سال دارد ، هرکس که در خیابان همراه او دیده شود و ماموران دستگیرش کنند ، متهم شناخته خواهد شد .

بازپرس همچنین به خانواده‌ها هشدار میدهد : مراقب دختران جوان خودباشید و معاشرت ها و رفت و آمدها و مناسبت ها و ارتباطات آنان را با دیگران‌بشدت زیر نظر بگیرید ، تا براثر بی‌توجهی شما ، دختر نوجوان و بی تجربه شما ، گرفتار عده‌یی فریبکار خوش ظاهر نشود و پشیمانی به بار نیاورد .

★ منیژه ، دختری که برای‌بار دوم ناپدید شده است . بازپرس دادسرای تهران برای پیدا کردن او از مردم استمداد کرده است .

زن‌جوان‌من ، در راه خانه‌پدرش ناپدید شد!

زنی که از شوهرش اجازه گرفته بود تا بافرزند ۲ ساله خود به دیدار پدرش در «لشت‌نشاء» برود، در بین راه ناپدید شد.

صبح امروز حسن شمشیری ، شوهر این زن جوان به‌سرویس حوادث اطلاعات مراجعه کرد و گفت:

ـ ده روزپیش، همسرجوانم‌ـ زهرا نوروزی‌ـ از من خواست اجازه دهم تااو به‌اتفاق‌فرزندمان به دیدن پدرش‌که در «لشت‌نشاء» زندگی می‌کند، برود.

حسن افزود : زهرا، بااجازه من فرزندمان را نیز برداشت و راهی لشت‌نشا شد . چند روز بعد، که از طولانی شدن سفر زهرا نگران شده‌بودم، برادرم‌را بدنبال او فرستادم . ولی‌برادرم روز بعد سراسیمه به تهران برگشت و گفت که زهرا بهلشت نشاء نرفته است و هیچکس‌هم از او خبری ندارد.

شوهر جوان‌زن گمشده‌افزود: دو روزپیش وقتی از خانه‌بیرون می‌آمدم ، دیدم فرزند ۲ساله‌ام جلوی در ، توی کوچه نشسته است و گریه‌می‌کند. هنوزنمی‌دانم زن جوانم کجا رفته وچه بلایی برسرش آمده است و اصولا نمیدانم آیا خود او پس ازچند روز بچه را برگردانده و جلوی درخانه گذاشته است ، یا فرزند مرا کسان دیگری به در خانه‌ام رسانده‌اند و سپس متواری شده‌اند.

حسن در حالیکه عکسی‌از زن گمشده‌اش‌را برای‌چاپ‌در روزنامه در اختیار سرویس حوادث می‌گذاشت،از خوانندگان‌روزنامه تقاضا کرد در صورتی که نشانی از این زن جوان یافتند ،مراتب را توسط سرویس حوادث اطلاعات یا تلفن شماره ۹۵۶۵۴۳ به او اطلاع دهند.

★ زهرا نوروزی : به‌قصددیدار پدرش راهی «لشت‌نشاء» شد ،ولی نه به‌خانه پدر رسید، نه به‌خانه شوهر برگشت .

راننده بی گواهینامه ، درراه اصفهان

۲ نفررا باکامیون کشت!

جوان بیست ساله‌یی که‌بدون داشتن گواهینامه رانندگی ،پشت فرمان یک‌کامیون‌نشسته بود، در راه اصفهان دونفر را به کشتن داد.

خبرنگار اطلاعات در شهرضا می‌نویسد : حادثه دربرخورد کامیون ۱۷۶۴۳ ـ اصفهان با اتومبیل پیکان ۳۲۱۲۷ تهران‌ع، در ۸ کیلومتری شهرضا روی داد.

وی ـ حسین اصغری‌ـ در حالیکه با سرعت از شهرضا به سوی اصفهان میراند،کامیون را محکم به بدنه اتومبیلی که از سوی مقابل‌درحرکت بود کوبید وموجب مرگ دو سرنشین آن شد .

دو سرنشین پیکان که در این حادثه جان باختند مهدی‌احمدی (۲۰ ساله) واصغر ماهانی (۲۳ ساله) بودند که در همان‌لحظات اول وقوع حادثه کشته شدند.

حسن احمدی ، علی شیربیان، حسین طاهری و محمودجوامی، سایر سرنشینان اتومبیل بودند که در این حادثه آسیب دیدند.

سازمان توریستی ومسافرتی اوریانت
IATA
تورهای تابستانی‌خودرابا هواپیماهای‌جت درتمام مسیر ، اقامت در هتلهای‌درجه‌یك، اياب و ذهاب و گردش درشهرها و ورودیه ها و عوارض فرودگاهها با راهنمای‌باتجربه فارسی زبان اعلام میدارد .
۱۴ روز لندن در هتل درجه‌یك ROYAL KENSINGTON با تلویزیون رنگی در کلیه اطاقها قیمت استثنائی با صبحانه ۴۹۹۰ تومان حرکت ۹ مرداد باهمکاری هواپیمائی بی. او. ا. سی
اروپا۲۲روز. حرکت ۱۴مردادقیمت ۸۱۵۰تومان‌آتن،رم ، هامبورك،پاریس ولندن‌باصبحانه‌وناهاروباهمکاری‌پان‌امریکن
برای خرید و رزرو هر نوع بلیط شرکتهای مختلف هواپیمائی برای تمام نقاط جهان باما تماس‌بگیرید.
خواهشمند است برای کسب‌اطلاعات بیشترواخذ برنامه چاپی به‌دفتر مرکزی اوریانت‌خیابان ویلای شمالی نرسیده به کریمخان زند شماره ۳۳۹ مراجعه و یاباتلفن های ۸۳۷۰۲۷ـ ۸۳۷۰۲۹ـ ۸۳۳۹۳۷ مکالمه فرمائید.
(آخرین‌فرصت برای‌ثبت‌نام‌در تورهای فوق‌شنبه چهارم مرداد ماه میباشد)

از صبح چهارشنبه در بهترین گروه سینمائی‌پایتخت
نیاگارا ـ اروپا
میامی ـ الوند ـ کیهان ـ مارلیک ـ اسکار ـ ارانوس
شهرام ـ وسیلواناوسیلورسیتی (قلهك)

بعداز آوای وحش ـ اینك «گرك دریا»
جك لندن ... سینمای تابناك ادبیات معاصر آمریکا در کتاب «گرك دریا » مشقات دو انسان‌بیگناه رادر یك‌کشتی بفرماندهی مردی‌گرك‌صفت تصویر کرده و اینك سینما با تصاویری موثر و بیسابقه این اثر عظیم و فراموش نشدنی را بر پرده جاویدان ساخته‌است
از صبح چهارشنبه فقط در
سینماپولیدور

گیشه سینما پولیدور همه‌روزه بلیط رزرو می کند

در میان وسترن های بزرگ تاریخ‌سینما این یك اثر درخشان و فراموش نشدنی است .. فیلمی که قدرت وعظمت آن دیگر در عالم سینما تکرار نخواهد شد
ازصبح چهارشنبه درگروه سینماهای
سانترال ـ رویال ـ متروپل

سمپاشی
باغات ـ مزارع ـ باغچه
شرکت ایران پویز بامسئولیت محدود
تلفن: ۸۴۲۱۷۰

بزم درویش
درویش مصطفی جاویدان
رضا سقائی خواننده آهنگ جاودانه زندگی
نیره مقدم
تلفن رزرو ۹۳۹۹۸۲

عشق هرگز این چنین وسوسه آور و پر التهاب بر پرده سینمانقش‌نبسته است
از صبح ۵شنبه فقط در
سینماونک
اولین سینمای مبله و ممتاز ایران
اثری لطیف ، پرجاذبه و بیادماندنی

تماشای این فیلم برای اشخاص کمتر از ۱۸ سال ممنوع است
برای رزرو بلیط به گیشه سینما ونك مراجعه فرمائید

اطلاعیه دریا شهر
بدینوسیله باطلاع می رساند:
مرحله دوم عملیات شهرسازی شهرك ساحلی دریاشهر به پایان رسید. طالبین بمنظور حفظ نوبت درتحویل ویلاهامی توانند به دفتر فروش شهرك کیلومتر ۴۰ نوشهر به محمودآباد، ودرتهران باتلفنهای ۶۸۶۹۱۴ـ۹۳۸۶۱۶ تماس حاصل فرمایند.

مجالس ترحیم

بسمه تعالی

باکمال تاسف فوت مرحوم حاج غلامرضا رحیم صالحی بزرگ خاندان رحیم صالحی از ارادتمندان خاندان ختمی‌مرتبت رابااطلاع اقوام و دوستان میرساند مجلس ترحیم آن مرحوم از ساعت ٥تا۷ بعد ازظهر روز سه شنبه ۳۱ر٤ر٥٤ در مسجد الجواد برپا میباشد از علمای اعلام و حجج اسلام دربزرگداشت اسلام و خانواده عصمت و طهارت دعوت میشود دراین‌مجلس شرکت فرمایند .

الاحقر نصراله شاه آبادی عفی عنه

باکمال تاسف فوت مرحوم پدر عزیزمان حاج غلامرضا رحیم صالحی کارمند بازنشسته سازمان ثبت اسناد بزرگ‌خاندان را باطلاع اقوام و دوستان میرساند مجلس ترحیم مردانه و زنانه آن مرحوم از ساعت ٥ تا۷ بعد ازظهر در مسجد الجواد برقرار میباشد .

حسن. مرتضی. محسن. عباس . مهین تاج. پری رخ . سیمین‌دخت. شهین‌دخت رحیم صالحی.

خانواده های : رحیم صالحی . شاه آبادی . نادری . نادرشاهی. دکتر کلالی. سلیمانی . شاهرخشاهی . امیر فیض . تاجری.کلبخت.صمیمی.کندری.ایروانی.مطیعا.رحمانی. فرشادپی. هراتی . سعادت . شارمهد. نیسار امیر صادقی . وزیری . یزدانی . شکیبا. الیائی . مقدم . صبا. اسدی. خطیبی . سلامت. خانبداغی . و خانواده های وابسته.

فوت مرحوم حاج غلامرضا رحیم صالحی بزرگ خاندان را باطلاع میرساند مجلس ترحیم مردانه و زنانه آن مرحوم از ساعت ٥تا۷ بعدازظهر روز سه‌شنبه ۳۱ر٤ر٥٤ در مسجد الجواد برقرار میباشد .

آ ـ ۷۳۸۱ ۲ ـ ۲

روزنامه اطلاعات ـ مصیبت وارده را بعموم خانواده های عزادار بویژه بازماندگان آنمرحوم تسلیت میدهیم

با کمال تاسف درگذشت شادروان اقبال حقیقی عضو عالیرتبه وزارت دارائی را باطلاع بستگان و دوستان می رساند .

مجلس ختم زنانه و مردانه آن فقید سعید روزسه‌شنبه ۳۱ تیر ماه (فردا) در مسجد حاج حسن واقع در میدان شاهپور ـاول خیابان ارامنه از ساعت ٥ تا ۷ بعداز ظهر منعقد میباشد .

خانواده های : حقیقی ،مجیدی ، حصاری ، میربها ، صانعی ، جمالی ، دولتی ، رسولی ، جعفری ، اشراقی ، زاهدی ،مقدم ، اصولی ، امینی ،محمدبیگی ، مجد پزشکی ، مشوقزاده ، پیرزاده ، غفوری ، داراب کریمی ، اکبری ، تاجمهر، پورتاجی، علمداری. نصر .

آ ـ ۷٤۳۱

روزنامه اطلاعات ـ مصیبت و اردهرا بعموم‌خانواده‌های عزادار بویژه آقای حسین‌حصاری همکار عزیز تسلیت‌میدهیم.

باکمال تاسف درگذشت مرحوم جنب مکان جناب آقای باقر طلیعه والد ماجد جناب آقای منوچهر طلیعه باطلاع دوستان و آشنایان میرسد به یقین دوستان مکرم در مجلس ترحیم آن مرحوم که از ساعت ٥ تا۷ بعد ازظهر روز سه شنبه سی‌ویکم تیرماه در مسجد مجد منعقد میگردد شرکت کرده و باعث‌آمرزش روح آن مرحوم و آرامش و تسلی خاطر خاندان وی گردند.

دکتر احمد علی آبادی

فوت مرحوم آقای‌باقر طلیعه قاضی بازنشسته پاکدامن و دانشمند و وکیل پایه یک دادگستری را به اطلاع همکاران می‌رساند .

مجلس ترحیم آنمرحوم از ساعت پنج الی هفت بعد از ظهر روز سه شنبه سی ویکم تیرماه ۱۳۵٤ در مسجد مجد منعقد خواهد بود .

رئیس کانون وکلای دادگستری
جلالی نائینی

بدین وسیله فوت آقای‌باقر طلیعه دوست ارجمندو دانشمند خودرا پاستحضار آشنایان می رساند .

مجلس ختم فقید سعید از ساعت پنج الی هفت بعد از ظهر روز سه شنبه سی‌ویکم تیرماه ۱۳۵٤ در مسجد مجد منعقد خواهد بود .

میرعمادالدین الموتی

آ ـ ۲۳۲۷۷

پانهایت تاسف و تالم فوت همسر و برادر و پدر بزرگوار خود مرحوم باقر طلیعه راباطلاع بستگان و آشنایان می‌رساند .

مجلس ترحیم مردانه وزنانه از ساعت پنج الی هفت بعد از ظهر روز سه شنبه سی‌ویکم تیرماه ۱۳۵٤ در مسجد مجد منعقد است .

مریم طلیعه . فاطمه هرو آبادی . منوچهر طلیعه . دکتر محمد طلیعه . دکتر فریدون طلیعه. مهندس پرویز طلیعه . حمیده طلیعه .اکرم طلیعه. افخم طلیعه. طلعت طلیعه . آرایش طلیعه . طوسی طلیعه . سرور طلیعه.

آ ـ ۲۳۲۷٥

خانواده های:طلیعه. هرو آبادی. دیمیاد.مشیری. اندرزی.ملیحی. میرمیرانی. کاظمی. روشنائی‌طلیعه. یزدی. رشدیه. تحت‌الکسائی. نبوی. خطیبی. مکری. رحیمی شه‌پذیر و خانواده های وابسته.

فوت مرحوم آقای باقر طلیعه را باطلاع بستگان و آشنایان میرساند مجلس ترحیم از ساعت پنج تاهفت بعد از ظهر روز سه‌شنبه سی‌ویکم تیرماه ۱۳۵٤ در مسجد مجد منعقد خواهد بود .

آ ـ ۲۳۲۷۹ ۲ ـ ۲

باندوه بیکران درگذشت مادری جوان و فداکار بانوطوبی ابراهیم محلاتی همسر مهربان آقای امیر عباس یزدی راد را باستحضار اقوام و دوستان میرساند.

مجلس ترحیم مردانه از ساعت ٤ تا٦ بعد ازظهر روزسه شنبه ۳۱ر٤ر٥٤ در مسجد محمد (ص)(واقع در چهارصددستگاه فرح آباد ،ژاله) ومجلس ختم زنانه در همان روز و ساعت در منزل آنمرحومه واقع در خیابان فرح آباد ـ ده متری‌ارجمندی‌ـ کوی ذو الفقاری ـ بن‌بست اکبری ـ پلاک ٥۸ برگزار میگردد.

یزدی راد. آقا محمد حسین یزدی.شاطری‌پور. محمودی. کاشانی. خسته‌فر. رضائی بدر. رحمتیان . مختاری تهرانی.حاجی کندی.

آ ـ ۷٤۳۹

روزنامه اطلاعات ـ مصیبت وارده را بعموم خانواده های عزادار تسلیت میدهیم.

با کمال‌تاسف‌درگذشت شادروان جوان ناکام ونورچشم عزیزمان سعید فراهانی دانشجوی مدرسه عالی بیمه تهران فرزند غلامرضا فراهانی صاحب منصب بازنشسته وزارت دارائی را باطلاع کلیه اقوام و دوستان میرساند .

مجلس ترحیم مردانه وزنانه از ساعت پنج الی هفت بعد از ظهر روز سه شنبه سی‌ویکم تیرماه ۱۳۵٤ در مسجد مجد منعقد است .

خانواده های : فراهانی ، منصورخانی ، صمصامی ، حائری ، کاشانی ، باقری ، انوشه ، حاجی‌بیگی ، حسینی ، صالحی ، اسدی ، مرادی ، سعیدی ، طهماسبی ،نبیونی، ترکمانی ، غزنوی ، مصلحی ، اربابی ، فردوسی ، طاهری ، احمدی ، باقی‌زاده ، بازرگان ، قائم‌مقامی ، محتشمی ، سرهنگ صادقی .

روزنامه اطلاعات ـ مصیبت وارده را بعموم خانواده های عزادار تسلیت میدهیم .

باکمال‌تاسف درگذشت مغفوره بانو غلطان زمانی آشتیانی را باطلاع بستگان و همسایگان میرساند .

مجلس ترحیم آنمرحومه روز سه‌شنبه ۳۱ر٤ر٥٤ از ساعت ٤ الی ٦ بعدازظهر در مسجد آشتیانیها واقع‌درخیابان شهباز ایستگاه ناصری منعقد با تشریف‌فرمائی خود روح‌آن مرحومه را شاد فرمائید .

حاج علینقی. علی اصغر. قاسم ملکائی آشتیانی . خانواده های: زمانی آشتیانی . ملکائی آشتیانی . کاشفی آشتیانی . حاج ابوالفضل و علی‌اکبر رضائی آشتیانی . سید مرتضائی. کاظم غیاثی. حسین مدی .

آ ـ ۷٤۱۷

روزنامه اطلاعات ـ مصیبت وارده را بعموم بازماندگان آنمرحومه تسلیت میدهیم

با کمال تاسف درگذشت پدر عزیزمان شادروان محمد حسین وثوق را باطلاع کلیه دوستان ، آشنایان و فامیل می رساند بنابوصیت آنمرحوم مخارج مجلس ترحیم صرف‌امور خیریه خواهد شد.

هوشنگ وثوق. دکتر سیروس وثوق. پریچهروثوق. رزی وثوق. داریوش وثوق. حوریوش وثوق.

آ ـ ۲۳٦۱۱

روزنامه اطلاعات ـ مصیبت وارده را بعموم بازماندگان آنمرحوم تسلیت میدهیم

بانهایت تالم و تاثر درگذشت مادر عزیزمان شادروان بانو اشرف‌السلطنه خلعتبری (همسر مرحوم سردار اقتدار خلعتبری)رااطلاع دوستان و اقوام میرساند ـ مجلس‌ترحیم زنانه و مردانه از ساعت ٥ الی ۷ بعداز ظهر روز چهارشنبه یکم مرداد ماه در مسجد الجواد برگزار میگردد .

ارانوس ـ لوسی ـ ویکتوریا ـ مینو ـ غلامحسین ـ مایرعباس ـ حبیب خلعتبری .

آ ـ ۲۳٦۲۹ ۱ ـ ۲

با ابراز نهایت تاسف درگذشت بانو اشرف‌السلطنه‌خلعتبری (همسر مرحوم سردار اقتدار خلعتبری) را باطلاع دوستان و آشنایان میرساند . مجلس ترحیم زنانه ومردانه از ساعت ٥ الی ۷ بعد از ظهر روز چهارشنبه یکم مرداد ماه درمسجد الجواد منعقد است .

تاج الملوک خلعتبری اکبر ـ محمد حسن خسروپناه (امیرسرداری) ـ محمدعلی‌وارسته ـ جواد عامری ـ سرلشگر گرزن ـ محمد علی مجد (فطن‌السلطنه) ـ ارسلان‌خلعتبری ـ ابوالحسن عمیدی نوری .

آ ـ ۲۳٦۲۷ ۱ ـ ۲

خانواده های : خلعتبری . ملک نیا. اکبر. خسرو پناه (امیر سرداری) . وارسته . عامری گرزن. مجد. عمیدی نوری. نوذری. سیرتی. کروری. آزادی. اصلانی. خواجوی . معالی . معارفی . مولائی.

باکمال تاسف درگذشت شادروان بانو اشرف‌السلطنه‌خلعتبری (همسر مرحوم سردار اقتدار خلعتبری) رابااطلاع عموم دوستان وآشنایان میرساند . مجلس ختم زنانه و مردانه از ساعت ٥الی ۷ بعد از ظهر روز چهارشنبه یکم مرداد ماه در مسجد الجواد منعقد میگردد.

آ ـ ۲۳٦۳۱ ۱ ـ ۲

بااندوه فراوان درگذشت ناگهانی همسر و پدر عزیزمان شادروان حسین شجاع راکه انسانی باایمان و پراز مهر و صفا بود باطلاع کلیه بستگان ودوستان میرساند .

طبق وصیت آن مرحوم مراسم ترحیم برگزار نخواهد شد و هزینه آن به مصرف امور خیریه خواهد رسید . مراسم شب هفت آن شادروان از ساعت ۲نیم تا ٤نیم بعد از ظهر پنجشنبه دوم مرداد ماه‌درسالن شماره ۱ بهشت‌زهرا برگزار خواهد گردید .

ایراندخت شجاع (فرهنگ) . کامران شجاع

آ ـ ۷٤۱۹

با کمال تاسف و تاثر درگذشت ناگهانی خویشاوند عزیزمان‌شادروان حسین شجاع راباطلاع دوستان‌وآشنایان می‌رساند .

طبق وصیت آن مرحوم مراسم ترحیم برگزار نخواهد شد و هزینه آن به مصرف امور خیریه خواهد رسید . شرکت‌دوستان و آشنایان درمراسم شب هفت آنمرحوم که از ساعت ۲نیم تا ٤نیم بعداز ظهر روز پنجشنبه ۲ مرداد ماه در سالن شماره یک بهشت زهرا برگزار میگردد ، موجب شادی روح آنمرحوم خواهد گردید .

خانواده‌های : شجاع. فرهنگ. ایران‌زاد . صفیران . احسان . بوستانی .

آ ـ ۷٤۱۹

روزنامه اطلاعات ـ مصیبت وارده رابعموم بازماندگان آنمرحوم تسلیت میدهیم

خانواده های: طبیی . سادات تهرانی . بلالی .قوامی شیرازی .

با نهایت تاسف درگذشت مرحومه مغفوره نصرت‌الزمان طبیی زوجه مرحوم حاج سید علی طبیی اصفهانی رابااطلاع می‌رسانند .

مجلس تذکر روز سه شنبه ۳۱ تیرماه جاری از ساعت ٥تا۷ بعدازظهر برقرار میباشد .

آدرس : شمیران ـ خیابان پهلوی ـ مقابل پمپ بنزین کوچه کاظمی ـ کوچه انوش کاشی ۳ منزل سادات تهرانی.

آ ـ ۷٤۲۳

روزنامه اطلاعات ـ مصیبت وارده رابعموم بازماندگان آنمرحومه تسلیت میدهیم

باکمال تاسف درگذشت شادروان چراغعلی ماوائی پدر گرامی آقای ارسلان ماوائی مدیر عامل شرکت پاکسان را باطلاع میرساند . مجلس ترحیم زنانه و مردانه آن مرحوم روز پنجشنبه دوم مرداد از ساعت یک الی ۳ بعد از ظهر در خانقاه صفی علیشاه منعقد خواهد بود .

گروه صنعتی بهشهر

آ ـ ۲۳٦۲۲

با اندوه فراوان درگذشت شادروان چراغعلی ماوائی پدر گرامی آقای ارسلان ماوائی مدیر عامل این شرکت را باطلاع میرساند . مجلس ترحیم زنانه و مردانه روز پنجشنبه دوم مرداد از ساعت یک الی ۳ بعد از ظهر در خانقاه‌صفی علیشاه منعقد خواهد بود .

شرکت سهامی خاص پاکسان

آ ـ ۲۳٦۲۳

بانهایت‌تاسف درگذشت پدر عزیزمان شادروان چراغعلی ماوائی را باطلاع میرسانیم . مجلس ترحیم زنانه و مردانه آن مرحوم روز پنجشنبه دوم مرداد از ساعت یک الی ۳ بعد از ظهر در خانقاه صفی علیشاه منعقد خواهد بود .

هوشنگ ماوائی ـ ارسلان ماوائی ـ سیروس ماوائی ـ شهلا ماوائی ـ شهین ماوائی ـ مهین ماوائی .

آ ـ ۲۳٦۲۰

باکمال تاسف درگذشت شادروان چراغعلی ماوائی را باطلاع دوستان و آشنایان میرساند . مجلس ترحیم آنمرحوم روز پنجشنبه دوم مرداد از ساعت یک الی ۳ بعد از ظهر در خانقاه صفی علیشاه منعقد خواهد بود .

خانواده ماوائی و خانواده های وابسته

آ ـ ۲۳٦۲۱

روزنامه اطلاعات ـ مصیبت وارده را بعموم‌بازماندگان آنمرحوم تسلیت میدهیم .

یادبود

سی و یکم تیرماه یکمین سال خاموشی شادروان جعفر منتصری که آشیانه امید مارا بهناگاه‌تیرمساخت روزسه‌شنبه چهار بعداز ظهر برمزارش که زیارتگه جاودانی ماست‌باآب دیدگان آبیاری مینمائیم. برای شادی هرچه بیشتر روان‌پاکش هزینه سالگرد آن صرف امور خیریه میگردد .

حاجیه فخرالسلطنه منتصری. دکتر هوشنگ منتصری. شاپور منتصری. دکتر جمشید منتصری. نادر منتصری . اردشیر منتصری. فریدون منتصری. دکتر کتایون منتصری. بهرام منتصری .

آ ـ ۳٥۹۷

بیاد عزیزی که از بین ما رفت

روز چهارشنبه اول مرداد ماه ۱۳۵٤ مصادف با یکمین سال‌درگذشت مرحومه شهناز ملک مدنی (افضل) می باشد بهمین مناسبت از ساعت ٥تا ۷ بعداز ظهر مجلس یادبود زنانه و مردانه در باغ ظهیر الدوله تجریش منعقد میباشد.

خانواده‌های ملک مدنی ـ افضل

آ ـ ۳٥۹۱

باستحضار موالیان عظام و خویشان محترم و دوستان گرامی میرساند .

مجلس یادبودی بمناسبت شب هفت درگذشت برادر عزیزم شادروان سیدشمس‌الدین دانش‌پژوه ازساعت ۷ تا۹ بعدازظهر روز چهارشنبه اول مرداد ماه ٥٤ در بنده منزل برگزار میشود .

نشانی : خیابان پهلوی ـ (مقابل آریامهر) ـ خیابان هفتم خانه ۱۹ سید علی دانش پژوه .

آ ـ ۷٤۲٥

مراسم یادبود چهلمین روز درگذشت جوان ناکام سید حجت‌اله‌یعقوب‌آذری روزسه‌شنبه ۳۱ر٤ر٥٤ساعت ۱۷برمزار آن‌مرحوم برگزار خواهد شد .

از طرف خانواده‌های داغدار ـ سرهنگ فرخ‌آذری

باتاسف وتالم فراوان درگذشت‌شادروان تیمسارد‌کتر علی معارفی وابسته نظامی اسبق دولت شاهنشاهی ایران‌در فرانسه و آمریکا معاون اسبق وزارت جنگ ووزارت‌کشور و رئیس اسبق مدرسه عالی علوم بانکی دبیر کل سابق‌باشگاه های لاینز ایران را به آگاهی دوستان و آشنایان میرساند مراسم تشییع جنازه آنمرحوم روز سه‌شنبه ۳۱ تیرماه ٥٤ ساعت ۸ صبح از محل پزشکی قانونی جنوب پارک شهر انجام خواهد شد. طبق وصیت آنمرحوم کلیه مخارج ختم ومراسم شب هفت وچهل وسال برای کمک به سازمان‌های خیریه و بینوایان مصرف خواهد شد .

خانواده‌های معارفی. حکمت. لشکری. شیبانی. حکیم‌الهی. فرهمندی. فیاضی. مفیدی. الهی. علمیه .

آ ـ ۲۳٦۱۹

روزنامه اطلاعات ـ فقدان تیمسار معارفی که ازاشخاص برجسته ودر طول عمر شاغل مقامات حساس بودند موجب کمال تاسف است درگذشت فقید سعید را بکلیه خاندانهای صاحب عزا تسلیت میگوئیم .

بانهایت تاسف درگذشت جوان ناکام شادروان شاهرخ کشاورز را باطلاع میرساند .

مجلس ختم زنانه ومردانه آنمرحوم روز سه‌شنبه ۳۱ر٤ر٥٤ ازساعت ۳تا٥ بعدازظهر درمسجدالجواد برگزارخواهدشد.

خانواده‌های : کشاورز. سنگستانیان. بهادری. فتحی. جدی. خاکسارفرد. استخری.خلیل‌زاده. پیروزی. اکونومی. حق‌شنو. مهرانی. جعفرزاده. صیقلانی. حبیبی . شیرلو . فزونی. تجاری. فروزان. شفیعیان. نعیمی. صدیقی. کیوان شکوهی. رضائی . مرودشتی. شریفی. بهاری .

آ ـ ۷٤۳۱

روزنامه اطلاعات ـ مصیبت وارده را بعموم خانواده‌های عزادار تسلیت میدهیم

تسلیت

جناب آقای ناصر وثوقکیا

از مصیبت های پی‌درپی که بتو وارد شده بی اندازه متاثر مراهم درغم واندوه خود شریک بدان.

صادقی آشتیانی

آ ـ ۲۳٦۳۳

خانم آبیده شهشهانی

مصیبت وارده را تسلیت گفته خودرا در غم شماشریک میدانم .

تاجیک

آ ـ ۲۳٦۱۸

دوست عزیز آقای زمانی

همکاران شما مصیبت وارده را بشما و خانواده‌محترمتان تسلیت گفته سلامتی شمارا ازخداوند بزرگ خواستارند .

کارکنان کارخانه‌های صنعتی آزمایش

آ ـ ۲۳٥۸٥

جناب آقای مهندس شعبان فکری

باندوه و تاسف بسیار مصیبت وارده را از صمیم قلب تسلیت عرض‌نموده، صبروشکیبائی آن‌جناب وسایربازماندگان را آرزومندیم .

زافیروپلوس . امیری. رسولی. منتظر. صادقی. عابدی. کردجزی. عظیمی. نجفی. مهرد .

آ ـ ۳٥۹٦

جناب آقای شوشتری

ریاست محترم اداره کار و امور اجتماعی همدان

مصیبت وارده را بخاندان محترم بخصوص بجنابعالی صمیمانه تسلیت عرض مینمائیم .

هیئت‌های حل اختلاف اداره کل کار و امور اجتماعی‌تهران

آ ـ ۲۳٥٦۱

دوست و همکار عزیز آقای مهدی طلیعه

باکمال تاسف درگذشت شادروان باقر طلیعه دائی‌جنابعالی را تسلیت عرض نموده سلامتی و صبر برای‌کلیه بازماندگان آرزومندیم .

شرکت لیلاند موتور ایران

جناب آقای حبیب‌الله رحمانی

بانهایت تاسف و تاثر مصیبت وارده را بجنابعالی و خانواده محترمتان تسلیت عرض می‌نمائیم .

کارکنان موسسه انتشارات فرانکلین

جناب آقای دکتر کاظم ودیعی

بانهایت تاسف و تاثر مصیبت وارده را بجنابعالی و خانواده محترمتان تسلیت عرض می‌نمائیم .

کارکنان موسسه انتشارات فرانکلین

همکار عزیز آقای علی خاکسار فرد

مصیبت وارده را ازصمیم قلب تسلیت گفته خودرا در غم شما شریک میدانیم .

همکاران شما در شرکت شل‌اوئیل ایران

سرکار سرهنگ داراب هدایت

درگذشت شادروان برادر گرامیتان باعث اندوه‌فراوان در قلب کلیه آشنایان بخصوص من و خانواده‌ام گردید . ضمن همدردی صبر عاجلی را برای بازماندگان آنمرحوم از خداوند متعال خواستاریم .

عطا صنوبر. کامبیز. فریبرز. کامیار. عاطفه ثقفی .

جناب آقای فرخ فرهی اصلی

معاونت اداره کل اطلاعات وجهانگردی گیلان

درگذشت خواهر گرامیتان را تسلیت میگوئیم .

رشت ـ محمود محمودی گیلانی . حمید سلطانی . غلامحسین بابائی همتی . علی اصغر جوانشیر . اسماعیل عمومی. درخشان آلیان دوست .

جناب آقای هوشنگ تجلی

بانهایت تاسف درگذشت پدر گرامیتان را صمیمانه تسلیت عرض مینمائیم.

علی و حسن توحیدی ـ مهدی دربندی

آ ـ ۷۳۷۳

دوست و همکار فاضل وارجمند
جناب آقای منوچهر طلیعه

فقدان پدر بزرگوار، فاضل و باتقوای شما نه تنها مصیبتی بس بزرگ برای جنابعالی و خانواده بلکه ضایعه‌ای جبران ناپذیر برای جامعه بخصوص قضات پاکدامن کشور بوجود آورد.

باابراز نهایت تاسف و همدردی ، از خداوند تعالی بقای عمر و عزت شما و خاندان جلیلتان را مسئلت مینمائیم.

جهانگیر مهدمینا. محسن رهنما. محمدعلی سراجی. احمدعلی صادق وزیری

آقای ارسلان ماوائی
مدیر عامل محترم شرکت پاکسان

کارمندان صنایع بسته‌بندی ایران درگذشت پدر گرامیتان را صمیمانه تسلیت عرض می نمایند.

صنایع بسته‌بندی ایران

آقای ارسلان ماوائی

مهندسین ، کارمندان و کارگران تاسیسات پاکسان بانهایت تاسف درگذشت پدرگرامیتانرا تسلیت عرض می‌نمایند.

آقای ارسلان ماوائی
مدیر عامل محترم شرکت پاکسان

کارمندان قسمت خرید باانده فراوان درگذشت پدرگرامیتان را تسلیت عرض می‌نمایند.

جناب سروان فقیه‌نوری

درگذشت والده ارجمند را تسلیت عرض نموده ، شادی روح آن مرحومه و بقای عمر بازماندگان را از درگاه ایزدمتعال مسئلت دارد .

محمد حدیدی ـ ملیحه فیروزی

جناب آقای ایرج زمانی

بانهایت تالم مصیبت وارده را تسلیت گفته، سلامت و بقای آن خاندان را آرزومندیم.

داریوش سپهروند ـ رضا دولتشاهی

جناب آقای طرازالله نامدار

بانهایت تالم مصیبت وارده را تسلیت گفته، سلامت و بقای آن خاندان را آرزومندیم.

داریوش سپهروند ـ رضا دولتشاهی

سپاسگزاری

تشکر و اعتذار

از دوستان و آشنایان محترم که در مراسم سوگواری جوان ناکام شاهرخ مهاجری فرزند آقای‌نادر مهاجری‌شرکت فرموده‌اند و ازاینکه بعلت‌تالمات روحی نتوانسته‌ایم‌ازشرکت کنندگان محترم حضورا تشکر نمائیم معذرت میخواهیم .

تبریز ـ خانواده مهاجری و وابستگان

جشنهای میلاد

الحق مع علی وعلی مع‌الحق
قال‌الله تبارک‌وتعالی عزوجل ولایت‌علی‌بن‌ابیطالب حصنی فمن دخل حصنی امن من‌عذابی

سپاس بیکران خداوندی را سزاست که باطلیعه خجسته زمان میلاد سعادت بنیاد ولی‌اش مولای مقتدا سلطان سریر لافتی مسند نشین اورنگ هل‌اتی. وصی حضرت خاتم انبیاء محمد ابن عبدالله (ص) علی‌بن‌ابیطالب (ع) خورشیدی که در کعبه طلوع کرد درهای رحمت خویش را از هر سوی بروی جهانیان گشود .

ای مهربان برادر مسلمان باحترام پستگان و دوستان عزیز ما که مشعل جاویدان ولایت و محبت ودوستی حضرت علی و یازده فرزندش علیهم‌السلام به ما سپرده‌اند واکنون روی درنقاب خاک کشیده‌اند امیدوارم یکساعت‌ازروز سیزده رجب را بشکرانه ۳٦٥ روزی که از توجهات کامل خداوند بخشنده برخوردار بودیم فرصت را مغتنم شمرده روز چهارشنبه اول مرداد برابر باسیزدهم رجب از ساعت ۸ الی ۱۰ بعد ازظهر دراین مجلس شرکت فرموده خاک پایت را توتیای چشم فرمائی و بریده منت گذارید .

بنده کوچک خدای بزرگ درویش نورعلی باصری

آدرس: انتهای خیابان گرگان‌میدان ثریا خیابان کاو مسجد علی‌علیه‌السلام

انجمن اخوت

بمناسبت میلاد باسعادت حضرت مولی الموالی علی علیه‌السلام مجالس جشنی از ساعت ٥ بعد از ظهر روز سه‌شنبه ۳۱ تیر ۱۳۵٤ مطابق با شب سیزدهم ماه رجب ۱۳۹٥ درمحل انجمن اخوت واقع در خیابان فردوسی (روبروی صندوق پس انداز ملی)وروز چهارشنبه اول مرداد ماه ۱۳۵٤ درخانقاه حضرت صفی علیشاه قدس‌سره برگزار می شود . شرکت‌آنوان و برادران ارجمند در این مجالس مفتم و موجب‌تشکرخواهد بود .

دفتر انجمن اخوت

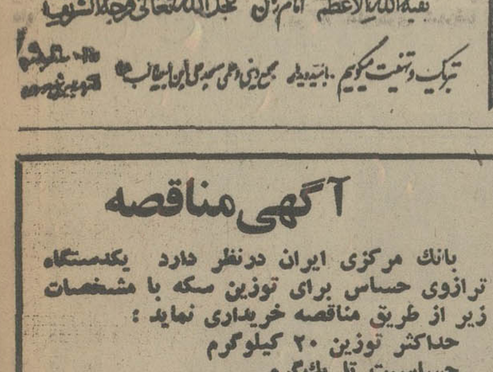

اطلاعیه شرکت سهامی پخش کود شیمیائی

بدینوسیله باطلاع کلیه کشاورزان باغداران .صاحبان مزارع و حرف کشاورزی میرساندکه‌این شرکت کودشیمیائی مورد مصرف برای کشت پائیزه را به مقدار کافی از هم‌اکنون تامین کرده است تا با دریافت درخواست ارسال کود فورا اقدام نماید .

عاملین فروش آزاد و مصرف کنندگان کود های شیمیائی در سراسر کشور میتوانند درخواست مقدارمصرف کود شیمیائی خود را هرچه زودتر ارسال نمایند تا در اسرع وقت اقدام شود .

م‌الف ۸۷۷۲

شرکت سهامی پخش کود شیمیائی
وابسته بوزارت کشاورزی و منابع طبیعی

آگهی استخدام

دانشگاه پهلوی تعدادی دکتر داروساز با شرایط و ترتیب ذیل استخدام مینماید :

۱ـ دارا بودن مدرک دیپلمه داروسازی .

۲ـ دارا بودن برگ پایان خدمت سربازی یا معافیت دائم تاریخ و محل انجام مصاحبه ـ ساعت ۸ صبح روز یکشنبه ٥ر٥ر٥٤ در اداره تشکیلات و ارزیابی مشاغل‌دانشگاه

داوطلبان میتوانند تا آخر وقت‌اداری روز پنجشنبه ۲ر٥ر٥٤ با دردست داشتن فتوکپی مدرک تحصیلی‌شناسنامه ـ برگ پایان خدمت و دو قطعه عکس ٤ × ۳ باداره تشکیلات و ارزیابی مشاغل دانشگاه واقع در خیابان هدایت شبکه‌دوم مراجعه نمایند.

دانشگاه پهلوی

آگهی مناقصه

بانک مرکزی ایران درنظر دارد یکدستگاه ترازوی حساس برای توزین سکه با مشخصات زیر از طریق مناقصه خریداری نماید :

حداکثر توزین ۲۰ کیلوگرم
حساسیت تا یک‌گرم
دارای دستگاه ضدنوسان
صفحه مدرج با درجات‌یک‌گرم درجه بندی‌شده

موسسات میتوانند از تاریخ‌نشر آگهی ظرف‌مدت ۱۰ روز برای گرفتن برگ شرایط مناقصه به دفتر اداره خدمات بانک مرکزی ایران . واقع در خیابان فردوسی مراجعه نمایند .

بانک مرکزی ایران

دعوت مجمع عمومی عادی شرکت سهامی خاص کارخانجات دادفر بطور فوق‌العاده

ازکلیه صاحبان‌سهام شرکت سهامی خاص کارخانجات دادفردعوت میگردد ساعت ۹بعدازظهر روز ۹ر٥ر٥٤ درمحل شرکت حضوربهم رسانند.

دستور جلسه: انتخاب هیئت‌مدیره وبازرس قانونی‌شرکت.

مدیرعامل

آ ـ ۲۳٥۰۰

بدین‌وسیله از کلیه سهامداران شرکت چینی سازی ارکید ـ ایران« سهامی خاص» دعوت مینماید که‌درجلسه مجمع عمومی فوق‌العاده شرکت که‌درساعت۱۰ صبح روز شنبه یازدهم مرداد ماه ٥٤ درفتر شرکت‌واقع درخیابان ایران نوین‌شماره ۲۱٥ تشکیل میگردد شخصا یانماینده تام‌الاختیار آنها شرکت نمایند.

دستور جلسه:
۱ـ استماع گزارش هیئت‌مدیره راجع بوضع شرکت
۲ـ شور در تغییر بعضی از مواد اساسنامه
۳ـ تصمیم درازدیاد سرمایه

رئیس هیئت‌مدیره

در آگهی استخدام رسمی‌وزارت امورخارجه که در شماره دیروز درج شده ردیف ۳ شرایط داوطلبان ، حداکثر سن بیست‌ونه (۲۹)سال‌تمام میباشد و اشتباها ۳۹ سال چاپ شده است .

آگهی پذیرش دانشجو برای دوره روزانه مؤسسه‌علوم بانکی ایران

موسسه علوم بانکی ایران‌در سال تحصیلی ۱۳۵٥ ـ ۱۳۵٤ برای دوره لیسانس‌روزانه باتوجه بامکانات‌خود ورعایت شرائط زیر تعدادی‌دانشجو می پذیرد :

۱ـ داوطلبان باید دارای دیپلم کامل دبیرستان دریکی از رشته های ریاضی طبیعی ، بانکداری و یا بازرگانی‌باشند.

۲ـ نمرات آزمایش همگانی گزینش دانشجو کمتر از مقادیر مذکور در ذیل نباشد .

الف ـ زبان فارسی و شناخت‌ایران و فرهنگ ملی ٥۰۰
ب ـ استعداد تحصیلی ٥۰۰
ج ـ زبان خارجه (انگلیسی) ٦۰۰

مجموع ۱٦۰۰

۳ـ معدل امتحانات ششم نهائی (کتبی) کمتر از ۱٤ نباشد . داوطلبان باید برگ درخواست پذیرش خودشان‌را تکمیل کرده و بضمیمه فتوکپی کارنامه آزمایش همگانی گزینش دانشجو و فتوکپی کارنامه سال ششم دبیرستان تا آخر وقت‌اداری پنجشنبه شانزدهم مردادماه ۱۳۵٤ وسیله پست‌سفارشی به نشانی خیابان سلطنت‌آباد شماره ۲۰۳ موسسه علوم بانکی ایران ارسال دارند ـ پس‌از انقضاء مهلت مزبور به تقاضاهای‌رسیده ترتیب‌اثرداده‌نمیشود.

موسسه علوم بانکی ایران

مشارکت همه‌مردم گرانی راازپای‌درمیآورد و بجامعه امنیت اقتصادی میبخشد

اطلاعیه

دراجرای اوامر شاهنشاه آریامهر به مشارکت افرادکشور در نهضت عمومی مبارزه باگرانفروشی کمیته ملی حمایت از مصرف کننده از عموم هم میهنان خود میخواهد با مراجعه‌به کمیته واعلام همکاری دراین مشارکت سهیم باشند. دبیرخانه کمیته ملی همه روزه از ساعت ۸ صبح الی ۱۲ و ٤ الی ۸بعد از ظهر آماده ثبت نام جهت آموزش نحوه بازرسی در بررسی نرخها و صدور کارت شناسائی است.

رئیس کمیته ملی حمایت از مصرف کننده
سناتور محمدعلی صفاری

نشانی: عباس‌آباد ـ انتهای‌مهناز ـ آپادانای غربی ۱۸۷ر۱ تلفن : ۸٥٤۷٤۷ ـ ۸٥٤۸٤۸ ـ ۸٥٦۷٦۷

سال پنجاهم ـ شماره ۱۴۷۶۴

اطلاعات ۱۳۰۴

دوشنبه ـ سی‌ام تیرماه ۱۳۵۴
دوازدهم رجب ۱۳۹۵ ـ بیست ودوم ژوئیه ۱۹۷۵

استخراج دکتر ریاضی کرمانی

ساعات شرعی

اذان مغرب . . . . . ساعت ۷ و ۳۷ دقیقه
اذان صبح (فردا)... . ساعت ۳ و ۱۶ دقیقه
طلوع آفتاب (فردا) . . . ساعت ۵ و ۳ دقیقه
ظهر شرعی (فردا).. . ساعت ۱۲ و ۱۳ دقیقه
اذان مغرب (فردا) . . . ساعت ۷ و ۳۶ دقیقه

ضوابط تجدید قرارداد ۳۰ هزار کارمند پیمانی

قرارداد کارمندان پیمانی مشمول مقررات وزمان‌بندی جدید شد

★ مشاغل پیمانی که به شاغلین آنها فوق‌العاده مخصوص پرداخت میشود تعیین شد

★ کلیه استخدامهای پیمانی تازه مشمول زمان‌بندی جدید خواهد بود

سازمان امور اداری و استخدامی کشور جداول زمانی بستن قرارداد برای مشاغل پیمانی گوناگون وزارتخانه ها و سازمان های دولتی ، وآندسته از مشاغل پیمانی را که به شاغلین آنها فوق‌العاده مخصوص تعلق میگیرد . اعلام کرد .

تجدید قرارداد بیش‌ازسی هزار کارمند پیمانی دولت ، وهمچنین هرگونه استخدام‌جدیدبرای‌مشاغل پیمانی توسط وزارتخانه ها و سازمان های دولتی ، مشمول جداول زمانی جدید برای بستن قرارداد پیمانی است .

براساس مقررات جدید آئین ـ نامه استخدام پیمانی . کلیه مشاغل پیمانی دولتی به هفت‌طبقه تقسیم شده است . شرایط استخدام در این ۷ طبقه پیمانی نیز به شرح زیر است :

طبقه یکداشتن تحصیلات‌پایان دوره ابتدائی ـ طبقه دو داشتن تحصیلات تا پایان دوره اول متوسطه ـ طبقه سه داشتن‌دیپلم متوسطه ـ طبقه چهار داشتن فوق دیپلم . برای اشتغال درطبقه پنج تا هفت نیز داشتن حداقل مدرک لیسانس لازم است .

در مقررات جدید ، اجرت‌ماهانه کارمندان پیمانی دولت به شرح زیر تعیین شده است :

طبقه ۱ : هفت هزار ریال ـ طبقه ۲ : هشتهزار ریال ـ طبقه ۳: نه هزارریال . طبقه ٤: دوازده هزار ریال ـ طبقه ۵: بیست هزار ریال ـ طبقه ٦: ۲۷هزار وپانصد ریال طبقه ۷: سی و پنجهزار ریال .

برای هر سال سابقه خدمت‌قابل قبول حداکثر تا ده سال ، معادل پنج در صد اجرت ماهانه بحقوق کارمند پیمانی اضافه میشود . همچنین برای هر سال آموزش قابل قبول ، علاوه بر شرایط اختصاصی مورد لزوم، حداقل پنج و حداکثر ده در صدبه‌اجرت طبقه مربوط اضافه میشود .

در مقررات جدید همچنین قید شده است که میتوان به برخی از مشاغل پیمانی فوق‌العاده مخصوص که میزان آن توسط شورای حقوق و دستمزد تعیین خواهد شد ، پرداخت .

در مقررات جدید زمان بستن قرارداد پیمانی برای هر یک از مشاغل تعیین شده است . طول مدت یک قرارداد پیمانی حداقل سه ماه و حداکثر پنج سال‌است.

مدت بستن قرارداد برای مشاغل تخصصی وفنی وحرفه‌ای یکسال است و درصورتی‌کهنوع فعالیت تمدید آنرا اقتضا کند ، حداکثر تا ٤ سال دیگر بستن قرارداد مجاز است .

مدت بستن قرارداد استخدام برای سایر مشاغل پیمانی سه ماه تعیین شده است .

طول زمان قرارداد برای هریک از مشاغل طبقات هفتگانه پیمانی بشرح زیر تعیین شده است :

مشاغل طبقه یك :

الف ـ مشاغلی که به آنها فوق‌العاده مخصوص تعلق نمی ـ گیرد .

● مشاغلی که طول قرارداد آنها یکسال تا پنج سال است : آرایشگر ، باغبان ، سمپاش ، مراقب دام ، مراقب کشاورزی .

● مشاغلی‌که‌طول قرارداد آنها سه ماه است : بسته بند وپلمب کوب ، پیشخدمت،تعمیرکارکفش، خدمتکار فنی ، رختشوی و اطو کش ، سرایدار ، سرویس کار ، سمپاش ، کمک راننده ، کیسه دوز ، ماموربسته‌بندی‌تشریح ،موزع، موزن ، میراب ،نظافتچی،نگهبان، نامه رسان ، نماینده اوقاف در روستا .

ـ مشاغلی که فوق العاده مخصوص به آنها تعلق نمیگیرد :

بقیه در صفحه ۲۱

اوقاف: برای سفر حج محدودیتی وجود ندارد

هیچ محدودیتی برای سفر به خانه خدا وجود ندارد وهرکس که استطاعت جسمی و مالی داشته باشد میتواند به این‌سفر مقدس برود.

یک مقام سازمان اوقاف‌امروز در پاسخ اظهارات یک نماینده مجلس که گفته بود برای سفر حج محدودیت وجود داردرسما اعلام کرد که این سازمان درسال جاری هیچگونه محدودیتی برای سفر زائران بیت‌الله الحرام قائل نشده است و هرکس که بر اساس موازین شریعت اسلام علاوه بر داشتن سلامت و نیروی جسمانی از استطاعت مالی‌لازم هم برخوردار باشد میتواند با مراجعه به حوزه‌های نام‌نویسی در تهران‌و شهرستانها، برای سفر حج ثبتنام کند. وی افزود : سازمان اوقاف بمردم وقتکافی (یکماه) برای تسلیم درخواست سفر حج به حوزه‌های ثبتنام داده است . درگذشته مدت‌قبول درخواست حج‌بسیارکوتاه بود. ولی اکنون نام‌نویسی برای سفر حج بدون بستن صف از سوی متقاضیان وبی‌جوابی کشیدن ایشان انجام می‌شود .

وی افزود در عین حال سازمان اوقاف امسال ازمسافرت افرادی که در سالهای۵۱ ـ ۵۲و ۵۳حاجی شده‌اندبه‌کشورسعودی جلوگیری می‌کند.

انتخاب مدیران گروه

روز جمعه آینده سازمان‌سنجش آموزش کشور از داوطلبان مدیریت گروه حج امتحان‌می‌دهد ودر مورد صلاحیت آنها نظر میدهد .

شرایط لازم برای داوطلبان مدیریت گروههای حج عبارت است از : داشتن همسر، آشنائی بزبان عربی در حد مکالمات روزمره ، آگاهی کامل بوضع اماکن متبرکه و مسائل مربوط به حج، برخورداری از نیروی جسمانی کافی با تائید کمیسیون پزشکی ، دارا بودن اعتباربانکی به میزان پنج میلیون ریال و نداشتن سوء پیشینه .

از داوطلبان در سازمان سنجش آموزش کشور زبان فارسی (املا وانشاء) در حد ابتدائی وامتحان معلومات‌عمومی درباره کشور عربستان سعودی ومناسک حج و امتحان زبان عربی بعمل خواهد آمد.

یک مقایسه

دزفول ـ خبرنگار اطلاعات : امسال برتعداد داوطلبان حج در دزفول اضافه شده است . تاکنون ۶۰۰ نفر از اهالی دزفول وبخش‌های حومه درخواست تشرف به مکه معظمه را کرده‌اند . این رقم نسبت به سال پیش حدود ۳۰ درصد افزایش دارد. در سال گذشته فقط ۳۰۵ نفر از دزفول و بخش‌های تابعه به مکه مشرف شدند.

دومین گروه پزشکان هندی بایران آمد

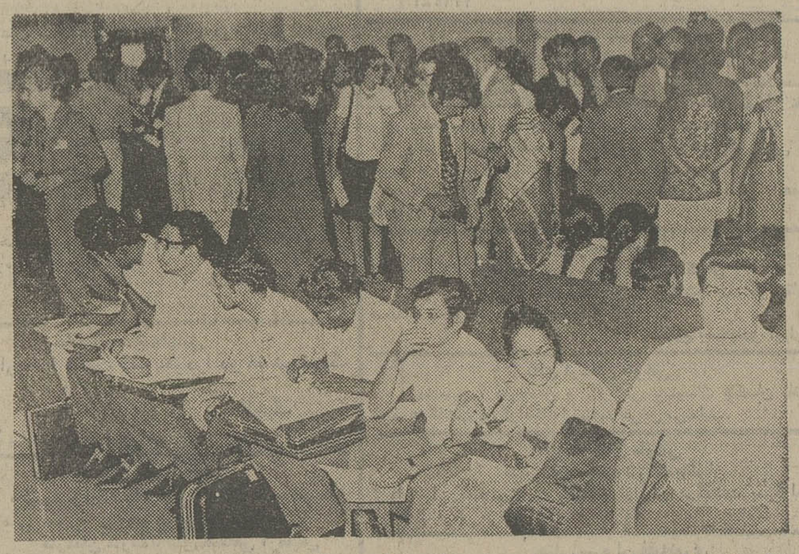

گروهی ازپزشکان هندی که به‌استخدام وزارت‌بهداری و شیر و خورشید سرخ‌ـ درآمده‌اند ، هنگام ورود به خاك ایران در گمرك مهرآباد دیده میشوند .

★ حقوق متخصصان خارجی شاغل در ایران ، هماهنك میشود

امروز همزمان‌باورود دومین گروه‌ازپزشکان هندی ، اعلام شد برای هماهنگ کردن دستمزد و حقوق کلیه متخصصان خارجی کمیته‌ای بریاست وزیر کار و امور اجتماعی وبا شرکت دبیر کل سازمان‌امورادارى و استخدامی کشور یا نماینده او دروزارت کار تشکیل شده است .

این‌کمیته از نوسانات غیر‌ـ

بقیه در صفحه ٤

آخرین اخبار ورزشی

خبرهای تلفنی هدایت بهبهانی فرستاده اطلاعات از کابل

اصفهان ۰ ـ۲ جوانان کابل را شکست داد

دیشب تیم فوتبال منتخب اصفهان سومین دیدارش درکادر مسابقات جام استقلال افغانستان را باپیروزی ۰ـ۲ مقابل جوانان کابل بپایان برد.

وقت اول مسابقه بدون گل بود و یک دقیقه‌پس‌از شروع وقت دوم حیدر اهری‌گل اول اصفهان رابثمر رساند ودر دقیقه ۵۵ علیرضارحیمی نتیجه را۰ـ۲ کرد.

داوری این مسابقه را مجدزاده از ایران برعهده داشت.

داوری این‌مسابقه را مجدزاده از ایران برعهده‌داشت. راشکست داد و ضمن امتیاز مساوی با اصفهان‌بخاطر معدل گل بهتر موقعیت خود را درصدر حفظ کرد.

اصفهان حالا ۵ امتیاز با ۵ گل زده و ۲گل‌خورده دارددرحالیکه پامیر ۱۰گل زده و ۲ گل خورده دارد.

اصفهانیها امشب با «اردو اسپرت»ترکیه بازی‌دارند.

نفرات تیم پیروز اصفهان مقابل جوانان کابل‌اینها بودند: برزمهری‌ـدوکچی(از دقیقه ۶۹مرادی)،شجاعی، ندیمیان،دهقان ،یزدخواستی ،اهری ، رحیمی ،صفاپور، شوقی .

شمشیربازان ایران پنجشنبه باز میگردند

باپیروزی تیم «اپه» سوئد در دیدار فینال مسابقات تیمی اپه‌مردان برابر آلمانغربی بانتیجه ۵ـ۹ ، سی و دومین دوره مسابقات جهانی شمشیر بازی در بوداپست پایتخت مجارستان پایان گرفت .

شوروی در مجموع امتیازات اول شد که با جمع ۸۰ امتیاز طول مسابقات جام قهرمانی را تصاحب کرد،مجارستان با ۴۷ و فرانسه با۳۹ امتیاز دوم و سوم شدند.

گروه شمشیر بازی ایران امروز راهی پاریس میشود و ۵ شنبه به تهران بازخواهد گشت.

دختر ۱۶ ساله‌روسی فاتح طلای اول

یک دختر ۱۶ ساله روس بنام « ایرینا کالینینا» اولین مدال طلای دومین‌دوره مسابقات شنا، شیرجه و واترپلو قهرمانی جهان رادر «کالی» کلمبیا تصاحب کرد.

«ایرینا» درشیرجه از سکوی ۳ متر ۴۸۹٫۹۱ امتیاز بدست آوردوطلا گرفت وبدنبال او هموطن دیگرش « تاتیانا وولینکینا» با ۴۷۳٫۳۷ امتیاز نقره راتصاحب کرد.

آمریکائیها هم به مدال برنزی که « کریستین لوک » با ۴۶۶٫۳۷ برایشان بدست آورد، اکتفا کردند.

هنگام بازدید حضرت رئیس جمهوری مکزیك ازکارخانجات صنعتی ایران ناسیونال اعلام شد :

ایران ناسیونال وصنایع اتومبیل سازی مکزیک کارگر فنی برای کارآموزی مبادله میکنند

پرزیدنت اچه‌وریا در پایان بازدیدازتاسیسات ایران‌ناسیونال با نمایندگان کارگران عکس مهدوی وزیر بازرگانی و محمود گرفتند . در این عکس دکتر خیامی در سمت چپدیده‌می شوند.

افزایش تولید پیکان

خیامی بهنگام‌ورود حضرت رئیس جمهوری به کارخانجات ایران‌ناسیونال خیرمقدم گفت‌و مدیران و مسئولان قسمت های مختلف کارخانه را بحضور پرزیدنت لوئیس‌اچه‌وریا معرفی کرد .

حضرت رئیس جمهوری ابتدا از قسمت ریخته‌گری و سپس‌از تاسیسات موتور سازی بازدید کرد . در قسمت های مختلف مدیران و روسای هر قسمت توضیحات لازم را باطلاع رساندند .

در واحدعظیم موتور سازی موتور های پیدن ساخت‌ایران سخت موردتوجه حضرت‌رئیس جمهوری مکزیک قرار گرفت.

سالن ساخت جدید پیکان‌که اخیرا مورد بهره برداری قرار گرفته ، امکان ساخت سالانه ۱۵۰ هزار دستگاه پیکان برای ایران‌ناسیونال‌فراهم کرده‌است.

باین ترتیب پیش‌بینی میشود که انتظار نوبت‌برای خریداران پیکان به نحو چشمگیری‌کاهش یابد .

مدت تحویل پیکان

یک مقام ایران ناسیونال دیروز گفت : با بهره‌برداری از این سالن ترتیبی داده شده که در وهله نخست به تمام کسانی‌که‌تاکنون پیکان‌خریده‌اند و سررسید حواله آنان حتی به آخر بهمن ماه میرسد ، ظرف دو ماهه مرداد و شهریور اتومبیل مورد نظرشان تحویل گردد .

در سالن جدید ساخت‌پیکان که مورد توجه حضرت رئیس جمهوری مکزیک قرار گرفت ، تمام تجهیزات و تاسیسات از جدید ترین نوع ماشین آلات مشابه برای کنترل مرغوبیت تولید در تمام کارخانجات اتومبیل سازی جهان است و بهمین دلیل و همزمان‌باافزایش تولید ، در کیفیت ساخت‌مدل های جدید پیکان تغییرات محسوس وچشمگیری بوجود خواهد آمد .

مدل های جدید پیکان

در این سالن نمونه هائی از پیکان و انواع جدیدی که‌قرار است ایران ناسیونال در آینده تولید کند از نظر حضرت‌رئیس جمهوری مکزیک گذشت .

ایران‌ناسیونال در سال‌جاری ۳ مدل جدید پیکان ، ازجمله پیکان اتوماتیک ، استیشن و پیکان دو در با نام جدید تولید خواهد کرد که بزودی ببازار عرضه میگردد .

پرزیدنت لوئیس اچه‌وریا سپس ازتاسیسات شهرکارگری ایران‌ناسیونال دیدن کرد .

برنامه های رفاهی

نماینده کارگران‌ضمن عرض خیرمقدم درباره برنامه های رفاهی ایران ناسیونال برای کارگران گفت : خوشوقتم به اطلاع حضرت رئیس جمهوری برسانم که هم‌اکنون ٤۰ درصد از کارگران ایران ناسیونال ، با کمک های کارخانه صاحب خانه شخصی در نقاط مختلف شهر شده‌اند و این تاسیسات برای کارگرانی است که در پائین ترین‌سطح درامد ، امکان خرید خانه نداشته‌اند .

نماینده کارگران افزود : با توجه‌به سهیم شدن کارگران ایران ناسیونال‌درمالکیت سهام شرکت و استفاده از ۲۰درصد سودویژه‌سالانه آینده‌درخشانی برهبری شاهنشاه آریامهربرای آنان تامین خردیده است .

شهرکارگری ایران‌ناسیونال حدود ۲ هزار دستگاه واحد مسکونی خواهد داشت که‌نیمی از آن هم‌اکنون آماده بهره‌برداری است و تعداد کثیری از خانواده بزرگ ایران‌ـ ناسیونال‌در آن سکنی‌گزیده‌اند.

مبادله کارگر

در پایان دیدار از تاسیسات عظیم ایران ناسیونال که مورد توجه حضرت رئیس جمهوری مکزیک قرار گرفت ، اعلام شد که ایران‌ناسیونال و صنایع اتومبیل سازی مکزیک در آینده برای ارتقاء سطح مهارت فنی و تخصص کارگران خویش ، هرسال تعدادی کارآموز فنی با یکدیگر مبادله خواهند کرد .

نمونه‌ای از موتور پیکان ساخت ایران ناسیونال که مورد توجه پرزیدنت اچه‌وریا قرار گرفته است .

پرزیدنت اچه‌وریا در پایان بازدیدازتاسیسات ایران‌ناسیونال با نمایندگان کارگران عکس مهدوی وزیر بازرگانی و محمود گرفتند . در این عکس دکتر خیامی در سمت چپدیده‌می شوند.

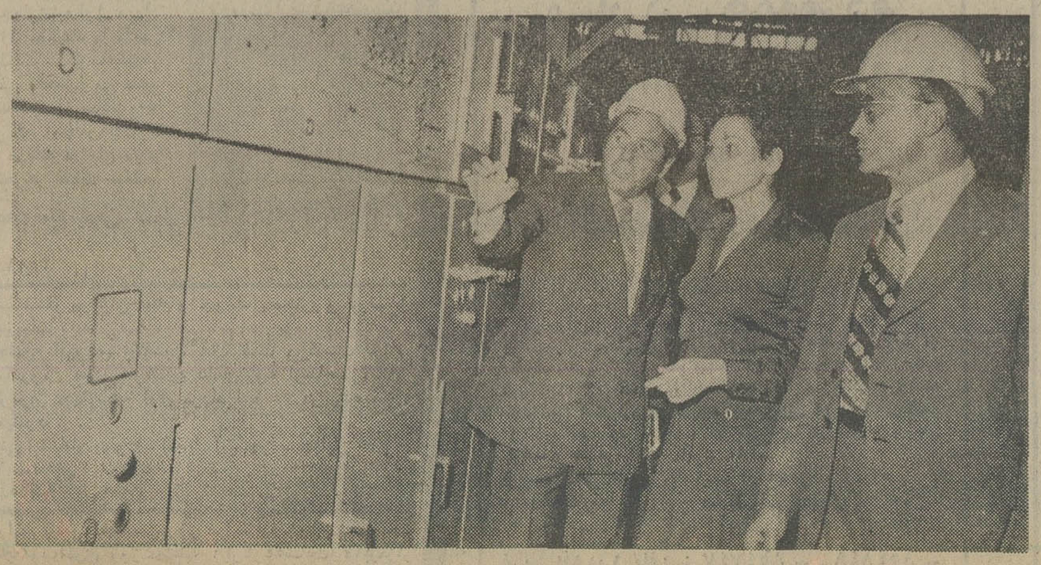

واحد ریخته‌گری سخت مورد توجه حضرت رئیس جمهوری مکزیک قرار گرفت . عکس قسمتی از تاسیسات‌این قسمت را نشان میدهد .

تیرچه پیش فشرده

کارخانه ای‌تونك ایران مجهز به ماشینهای تیرچه سازی اتوماتیك تیرچه پیش فشرده بتونی و بلوکهای سیمانی تولید و عرضه میکند
تلفن : ۸۲۰۳۴۷

آگهی استخدام

بنیاد ملکه پهلوی برای تکمیل واحد مددکاری مرکز تحقیقاتی و درمانی قلب و عروق (بیمارستان قلب) به‌تعدادی مددکار اجتماعی لیسانسیه احتیاج دارد . داوطلبان میتوانند از تاریخ نشر این آگهی تا ۱۵مرداد ۱۳۵٤ با در دست‌داشتن مدارک زیر :

۱ـ اصل یافتوکپی دانشنامه لیسانس .
۲ـ اصل یا فتوکپی برگ انجام خدمت زیر پرچم یا معافیت قانونی .
۳ـ یک برگ رونوشت شناسنامه .
٤ـ دو قطعه عکس ٤×٦

به سرپرست واحد مذکور در بیمارستان قلب واقع در خیابان پهلوی جنب پارک شاهنشاهی مراجعه نمایند .

بنیاد ملکه پهلوی

خانه ۷۰۰هزارتومانی
این هفته
واقع درتهران، خیابان شاه‌بعداز میدان محمد رضاشاه

پس‌فردا
قرعه‌کشی میشود
آیا شما بلیط این هفته را خریده‌اید؟