سال سی‌وچهارم ـ شماره ۹۹۶۱ — چهارشنبه بیست‌وسوم تیرماه ۱۳۳۸ — تک شماره دوریال ونیم

اطلاعات

عبدالکریم قاسم اعلام کرد:

احزاب عراق تاپایان امسال آزاد میشوند

۲۰ صفحه

پس‌ازآزادی فعالیتهای حزبی انتخابات‌آزاد انجام میگیرد وقانون اساسی آینده بافکار عمومی مراجعه خواهدشد

قاسم گفت ما برادران عرب خودرا میبخشیم ووقت خودرا برای پاسخ بحملات آنها تلف نمیکنیم

نطق نخست‌وزیر عراق به مناسبت نخستین سالروز انقلاب حاوی وعده بزرگی به ملت‌عراق‌بود. وی‌صریحا قول داده است که‌روز ۶ژانویه ۱۹۶۰(روز ارتش عراق) دوران موقتی عراق پایان میابد واحزاب خواهند توانست فعالیت خودرا از سر گیرند. سپس تا۱۸ماه دیگر، یعنی پیش ازپایان سال ۱۹۶۰ انتخابات‌عمومی انجام خواهد گرفت وقانون اساسی جمهوری به‌افکار عمومی مراجعه خواهد شد.

درصفحه ۳

جریان روز

شب تاسوعا! — دوایدئولوژی

سرمقاله وتفسیر جهان را درصفحه دوم مطالعه فرمائید

اختلاف وزیر ووکیل برسر این ۱۴۰۰ پرونده است

بطوریکه در جریان مذاکرات دیروز مجلس شورایملی باطلاع خوانندگان عزیز رسید لایحه مرور زمان کیفری که بتقاضای آقای دکتر هدایتی وزیر دادگستری در دستور مجلس‌قرار گرفت و بقید یک فوریت مطرح شد با مخالفت شدید چندتن‌از آقایان وکلاء مواجه گردید و باین جهت و همچنین بعلت اینکه وزیر دادگستری از تاخیر تصویب لوایح دادگستری در کمیسیون دادگستری مجلس اظهار ناراحتی کرد مجلس متشنج گردید .

این لایحه همانطور که دیروز نوشتیم سرانجام به پیشنهاد چند تن از نمایندگان و تصویب مجلس به کمیسیون دادگستری اعاده شد تا مجددا موردرسیدگی قرار گیرد .

خبرنگار پارلمانی ما امروز با چند نفر از آقایان نمایندگان مجلس شورایملی که عده‌ای از آنها دیروز بالایحه مخالفت کردند وچند تن از آنها که‌خود ازوکلای مبرز دادگستری میباشند و ضمنا عضویت کمیسیون دادگستری مجلس شورایملی را نیز دارند تماس گرفت و نظرشان را در مورد این لایحه و اینکه آیا بچه صورتی موافق تصویب آن هستند و چه اصلاحاتی را در آن لازم میدانند سئوال کرد .

باید توجه داشت که این لایحه قبلا در کمیسیون دادگستری وسپس در جلسه علنی مجلس سنا تصویب شده است .

اینک نظریات آقایان و همچنین نظر وزیر دادگستری ویکی از آقایان سناتورها در این باره ذیلا درج میشود :

★ **وزیردادگستری: مامیخواهیم تکلیف پرونده‌های چهل‌یا پنجاه ساله راکه اطلاعی از مجرمین آنها نیست معلوم‌کنیم**

★ **عمیدی نوری: من بااین لایحه مخالفم وآنرا مخالف نظم اجتماع میدانم**

★ **فرود : من بااینکه مرتکب یك جنایت ازنظراینکه فراری است از مجازات معاف گردد مخالفم**

★ **دکترشاهکار: اشخاص زیادی هستندکه از لایحه مرور زمان‌کیفری سوء استفاده خواهندکرد**

★ **سناتور آموزگار: مااین لایحه را روی مصلحت مملکت تصویب‌کرده‌ایم وکسی آنرا بماتحمیل نکرده**

★ **موسوی: پرونده‌های معوق قاعدتا باید مال اشخاص غیر متنفذ باشد**

★ **سرتیپ صفاری: هردونظر صحیح است وباید باجمع‌آنها لایحه اصلاح وتنقیح گردد**

تکلیف روشن میشود .

نظر آقای دکتر هدایتی وزیر دادگستری اینست که لایحه مرور زمان کیفری دارای حسن اثر خواهد بود واز بهترین قوانین میباشد .وزیر دادگستری میگوید: مطابق مواد۵۰ و۵۱ قانون‌مجازات فعلی هرگاه یکسال وسه سال وده سال بسته باینکه جرم از درجه خلاف یا جنحه یا جنایت باشد بگذرد واز دعوی تعقیبی نشود دعوی کیفری مشمول مرور زمان میگردد. حال اگر مدتهای مزبور منقضی گردید وتعقیب ازجرم هم بعمل آمددر اینصورت چه میشود؟ بموجب این لایحه ما خواسته ایم

بقیه در صفحه ۱۷

دکتر هدایتی امروز در دادگستری نبود

چرا تصویب‌کردیم

آقای سناتورآموزگار عضو کمیسیون دادگستری مجلس سنا میگوید :ما اگر نظر موافق نداشتیم لایحه را تصویب نمیکردیم وما این لایحه را روی مصلحت مملکت تصویب‌کردیم وگرنه کسی آنرا بما تحمیل نکرده بود ونظرمان‌این‌بود که کاردادگستری سبك بشود و از وقوع جرم جلوگیری شده باشد .

حسن اثرندارد...

آقای فرود که در جلسه دیروز مخالف‌لایحه صحبت کرد گفت: من همانطوریکه دیروز هم عرض کردم اولا بااینکه مرتکب یك جنایت ازنظراینکه فراری‌است باتصویب چنین لایحه‌ای از مجازات معاف گردد مخالف هستم واین‌را

بقیه در صفحه ۱۷

پرونده‌های سرگردان دردادگستری

امروز خبرنگارما ازمقامات وزارت دادگستری کسب اطلاع کردکه درحال حاضر درحدود هفتصدپرونده معوق‌دردادسرای استان و معادل همین تعدادپرونده دردادسرای تهران موجوداست که‌درصورت تصویب‌لایحه‌مرورزمان کیفری مشمول مرورزمان خواهد گردید . قسمتی ازاین پرونده ها مربوط بزمانهای گذشته مثلاسی‌سال‌وبیست‌و پنج‌سال قبل‌است که‌هرروز دردادسرا، وداد‌گاه‌هاازاین سوبآن‌سوبرده میشود و هنوز متهمین آن دستگیر نشده‌اند یك مقام‌قضائی‌به‌خبرنگارما گفت در صورتیکه این پرونده ها از گردش خارج‌شوددر کاررسیدگی بپرونده‌های جاری تسریع کلی حاصل خواهدشد .

این تهران شماست !

★ روزیکه تهران پایتخت شد حدود وجمعیتش ازچه قرار بود؟

★ شلوغترین وخلوت‌ترین، قدیمی‌ترین وجدیدترین محلات تهران کدام است؟

★ خیابانها، میدانها، هتلها، رستورانها واماکن تهران...

★ تهران شما ۵۶ سینما وهشت تئاتر دارد!

تهران ـ شهر ناتمام

تهران پایتخت ما شهر بزرك ودرحد خود زیبائی است .شاید تهران ازنظر ساکنین شهرستان ها مخصوصا شهرستان های دورافتاده یك شهر «ایدآل»باشد زیرا به‌نسبت بزرگی ووسایل وعمارات واقعا تهران درشمار بزرگترین شهر های آسیا است ولی‌از نظر ساکنین تهران هنوز این شهر ناتمام است ونقائص بسیاری دارد وازهمه مهمتراینکه تکامل و تحول اجتناب ناپذیری که‌درزندگی اقتصادی شروع شده‌است خواه‌ناخواه دامنه‌تهران رااز‌شمال وجنوب وشرق و غرب بجاهای خیلی دورتری‌میکشاند.

مسلم نیست که‌آغامحمد خان قاجار روی چه علتی تهران راپایتخت خود قرار داد. بعضی میگویندبرای اینکه تهران به‌ساوجبلاغ مرکز ایل افشاروازطرفی به استرآباد ستاد نیروهای اونزدیك بوده است بهرحال وقتی تهران پایتخت شد جمعیتش از بیست‌وچندهزار نفر تجاوز نمیکرد.

دورتهران دیواری وجود داشت‌که ازیادگارهای دوره شاه طهماسب دوم بود وزمان آغامحمدخان‌خندقی اطراف تهران حفرشد که حدودی برای تهران بوجود آورد واین‌حدود ازطرف شمال محدود بودبه خیابان

بقیه در صفحه نوردهم

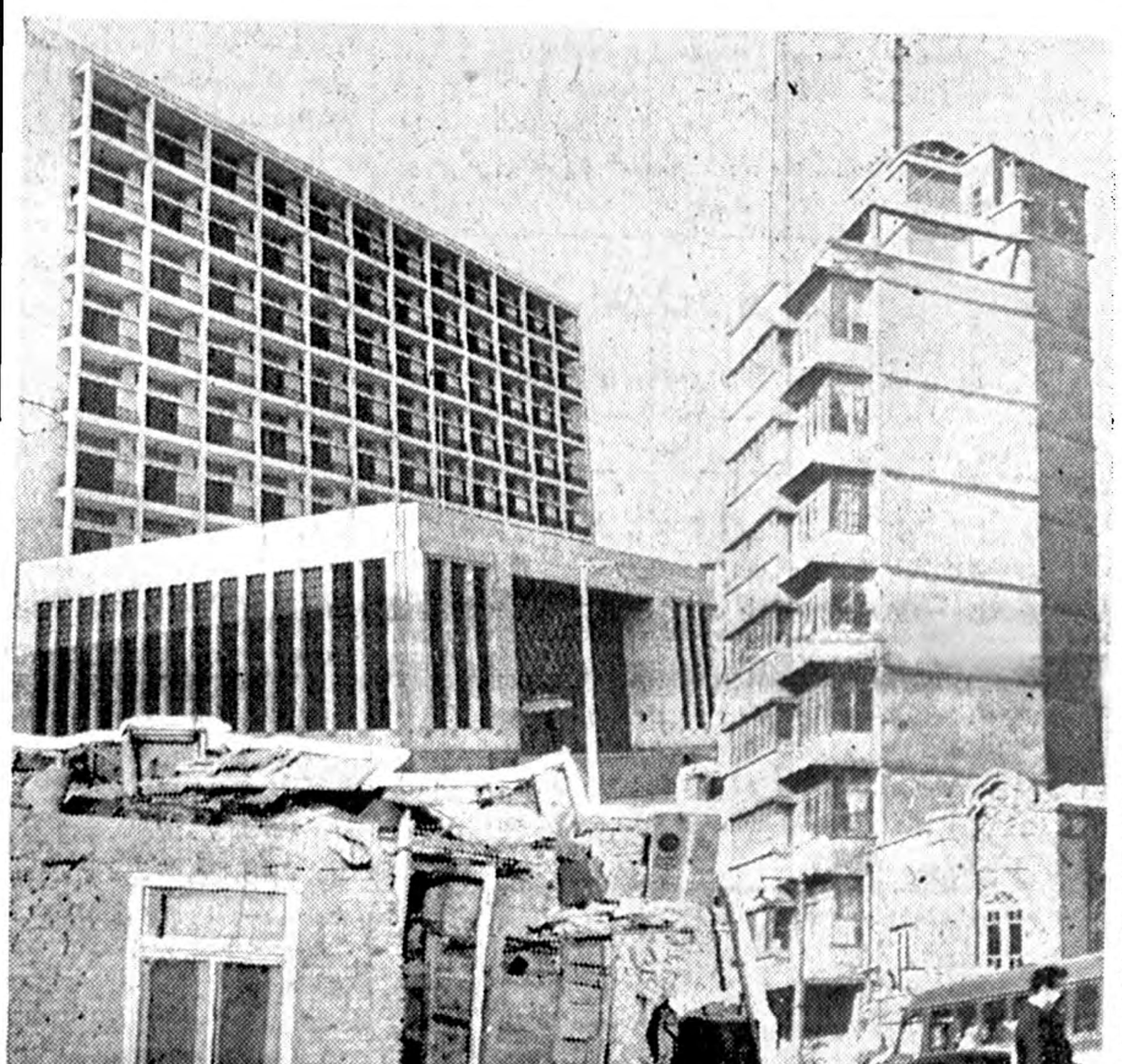

چند سالی بیش نیست که شهر تهران رو بتوسعه گذاشته است . داستان توسعه و تحول شهر تهران از یك شهر کوچك پانصد هزار نفری به یك شهر بزرك دو میلیون نفری داستان جالب یك دوره تاریخی بیست ساله کشور ماست .

مرز های طهران یك مرتبه وسیع شد .قیمت اراضی ناگهان ترقی کرد و بقول فرانسویها عمارت مسکونی‌مثل‌قارچهائی که بعد از باران بهاری از زمین میرویند یکی پس از دیگری بالا رفتند. اراضی بایر بسرعت برق تبدیل بکوچه و خیابان و خانه شد . و این تحول با چنان سرعت و شتابی صورت گرفت که مجال و فرصتی برای تنظیم‌نقشه و رعایت اصول شهر سازی باقی نماند و اینست که امروز در شهر تهران بهزار نوع و شکل عمارات‌رنك ووارنك و هزار نوع و شکل کوچه وخیابان بر میخوریم .مثل اینکه پیدایش همه اینها بر حسب تصادف بوده است

جالبترین اخبار

در ۲۴ ساعت گذشته

یك جراح د ندانساز کانادائی اعلام نمود که برای اولین‌بار موفق شده دندان یکنفر را به شخص دیگر پیوند نماید.

دکتر ساموئل لسلی ضمن ظهارات خود در کمیته بین‌المللی جراحان پلاستیك که‌در لندن منعقد شد گزارش داد که دندان پسری را به پدرش پیوند نموده‌است . و نتیجه این عمل جراحی نیز موفقیت آمیز میباشد زیرا عکس‌هائی که‌با اشعه‌ایکس گرفته شده نشان میدهد که دندان‌ریشه دوانیده است .

آلن یك بیماردکتر لسلی‌که دندان خواهرش را دردهان خود پیوند نموده میگوید که ابتدا بنظرش اینکارمضحك می‌آمد ولی اکنون بخوبی با آن دندان غذا میخورد و فرقی‌با سایر دندانهایش ندارد . دکتر لسلی میگوید شباهتی بین پیوند دندان با پیوندپوست وجود دارد .

•••

این دختر کوچو لو راکه «نادین واسال» نام دارد هر لحظه خطر مرك تهدید میکند. نادین که بیش از شش سال ونیم ندارد از خطری که در پیش دارد آگاه نیست وبرروی هرکس که باو نزدیك می شود لبخند میزندولی‌اطرافیان او در ترس ووحشت شدیدی بسر میبرند .

نادین هنگامیکه میخواست برای بدست آوردن حلزونی از متونی بالا برود یك قطعه سوزن فولادی در سینه‌اش‌فرو رفت و اکنون این تکه فولاد در قلب طفلك جای گرفته وتاکنون دو بار برای خارج کردن زیرعمل جراحی قرار گرفته ولی هنوز سوزن درقلب کوچك طفل جا دارد .

قرار است نادین برای‌سومین بار دریك‌بیمارستان مارسی (فرانسه) مورد عمل جراحی قرار گیرد .

•••

یك کشیش کلیسای‌ارتودوکس شوروی باتهام رابطه با چند معشوقه و میخوارگی مورد ملامت همکاران خود قرار گرفت

بقیه‌درصفحه چهارم

انگلستان بتحولات عراق خوشبین است

سه تن ازوزرای جدید تمایلات مارکسیستی دارند وازامضا کنندگان اعلامیه جبهه ملی‌کمونیستهاهستند

انتشار خبرترمیم کابینه عراق مناقشه سیاسی جدیدی را باعث‌شده است. محافل‌انگلیسی خوشبینی خودرا پنهان نمیدارند ومعتقداند باتغییرات جدید هیچ‌کمونیستی به کابینه راه نیافته ودرعین حال‌احتمال قیام حزب‌کمونیست نیز برضدقاسم نمی‌رود. ولی درقاهره وآنکارا ناظرین .دلائل تازه‌ای برای توجیه بدبینی خود میجویند وورود عناصر متمایل به‌چپ رابه کابینه دلیل ضعف قاسم میشمارند.

درصفحه ٤

دکتر عبده فردا بامریکا میرود

عباس آرام سفیرایران درژاپن نامزد پست وزارت خارجه است

امروز آقای دکتر احمد امامی پزشك معالج آقای دکتر عبده در کاخ ییلاقی وزارت امور خارجه ازایشان عیادت نمود. دکتر امامی پس ازعیادت دکتر عبده دستورات طبی داده وبار دیگر به دکترعبده یادآور شد که همچنان بایستی استراحت کند .

شرفیابی دکتر عبده

دکتر عبده قبل از ظهر امروز بحضور شاهنشاه شرفیاب شدو از حضور ملوکانه کسب اجازه مرخصی نمود .تابرای‌ادامه معالجه واستراحت بخارج ازکشور برود.

دروزارت خارجه

وزیر خارجه نیمساعت بعداز ظهر در وزارتخارجه حاضر شدو باآقایان معاونین ،مدیران کل و روساء تودیع نمود .

آقایان روسای وزارت خارجه در دفتر ایشان اجتماع نمودند و آقای دکتر عبده‌طی بیانات‌مختصری ازاینکه کسالتشان مانع از ادامه همکاری و خدمت گردیده اظهار تاسف نمود. .

آقای دکتر عبده ساعت هشت ونیم صبح فردا با هواپیمای پان آمریکن تهران را بقصد امریکا ترك میکند و معالجه خودرا نزد پزشك معالج خود درامریکا ادامه میدهد .

وزیرخارجه جدید کیست؟

پس از استعفای دکتر عبده، مطالعه برای انتخاب وزیر خارجه جدید شروع شد وهنوز مطالعه نخست وزیر درباره انتخاب همکار جدید پایان نیافته است .

امروز گفته شد که بامسافرت آقای دکتر اقبال بشمال که مدت یکهفته بطول خواهد انجامید ، انتخاب ومعرفی وزیر جدیدخارجه تااواخر هفته آینده بتاخیر افتاده

بقیه در صفحه ۱۷

آگهی استخدام

شرکت ملی نفت ایران به‌افراد مشروحه زیرکه دارای برك معافی نظام‌وظیفه‌بوده ولااقل گواهینامه شش‌ساله‌ابتدائی دردست داشته‌باشند وحداکثر سن‌آنهااز ۳۵سال تجاوز ننماید نیازمنداست .داوطلبان میتوانند همه‌روزه تاآخرتیرماه جاری به‌اداره استخدام شرکت ملی نفت‌ایران واقع درخیابان پهلوی نرسیده به‌بولوار کرج مراجعه‌نمایند.

۱ـ استادکارمکانیك

۲ـ راننده جرثقیل متحرك

۱ـ۲ — آ ـ ۱۳۸۸۰ — اداره استخدام

یك محله مدرن ونمونه درنیاوران احداث میشود

شرح درصفحه دهم

دراین شماره :

هواپیمائی که سینمادارد (ازاینجا وآنجا) صفحه ۵

یك ریپورتاژ جالب‌ازنظام وظیفه صفحه ۷

هجوم مردم برای دیدن‌فیلم های بنجل صفحه۹

مردی‌که عاشق کره‌ماه‌است صفحه۹

تلویزیون چه‌اثری در کودکان‌شمادارد صفحه۹

رکود بازار ناشی ازکمی پول‌است صفحه۱۰

دم خروس را بخوبی می‌بینیم صفحه ۱۱

ازدواج عاشق ومعشوق‌فراری در ژاندارمری صفحه۱۲

نگرانی از اجرای نقشه‌جدید اصفهان صفحه ۱۲

نهاوند هم گرفتار ماجرای «گوشت»شد صفحه ۱۲

این مرد مدعی‌است‌بکرات آسمانی مسافرت کرده صفحه ۱۳

اخبار شوراهای همکاری بابرزنها صفحه۱۵

شرکت ملی نفت‌ایران ده‌نفرمهندس زمین‌شناس فارغ‌التحصیل دانشگاه تهران یادانشگاههای اروپا و آمریکا راباشرایط زیر استخدام مینماید:

۱ـ حداکثر سن ۳۰سال

۲ـ آشنائی کامل بیکی ازربانهای انگلیسی یافرانسه

داوطلبان میتوانند همه‌روزه از تاریخ فوق‌تا۳۱ تیرماه جاری بادردست‌داشتن مدارك تحصیلی وغیره از ساعت ۸صبح‌الی ۱۲به‌اداره استخدام شرکت واقع درخیابان پهلوی نزدیك بلوار مراجعه فرمایند.

۱ـ۲ — آ ـ ۱۳۸۷۸

آیا موی سرشما بی‌چربی وخشك است ؟

دراین صورت کلمو با لانولین انتخاب‌کنید

کلمو بازرده تخم مرغ کلمو با (لانولین) هردو

مطمئن‌ترین وسیله شستشوی موی سر ازمحصولات شوارتسکف آلمان

شماره تلفن‌های ادارات شرکت ملی نفت ایران

اداره مرکزی خیابان سپهبدزاهدی	اداره امورادارای ومالی کارگزینی وآموزش . خیابان‌پهلوی جنب‌بلوار	اداره کل بازرگانی خیابان شاه نبش بیست‌متری دوم	بهداری کل خیابان یوسف‌آباد	اداره کل پخش	
۶۹۸۷۴	۶۹۸۷۲	۶۶۳۸۵	۶۶۷۸۳	۳۰۱۹۱	۳۰۱۹۲
۶۹۸۷۷	۶۹۸۷۵	۴۵۱۲۹	۶۹۸۸۳	۳۰۱۹۳	۳۰۱۹۴
۶۹۸۷۸	۶۷۷۵۱	۴۲۸۳۸	انبار نفت	۳۰۱۹۵	۳۰۰۹۱
۶۹۸۷۹	۶۷۷۵۲	اداره کل اکتشاف	نازی‌آباد	۳۰۰۹۲	۳۰۰۹۳
۶۹۸۸۰	سازمان بهره‌برداری	و استخراج	۲۴۱۲۸	۳۰۰۹۴	۳۰۰۹۵
۶۹۸۸۱	خیابان فرانسه	خیابان خیبر	۲۴۱۲۹	۳۰۴۷۲۱	
۶۹۸۸۲	۴۵۴۳۰	۶۶۷۸۳	۲۷۰۵۱	۳۰۴۷۲۲	
۶۹۸۸۴	۴۷۳۰۷	۶۶۷۸۴	۲۷۰۵۲	۳۰۴۷۲۳	
۶۹۸۸۵	۴۲۲۷۲	۴۷۴۵۸		۳۰۴۷۲۴	
	۴۶۶۶۸			۳۰۴۷۲۵	

آ ـ ۱۳۱۰۲ — ۳ـ۵

اهالی محترم کرج

بنگاه مصالح ساختمانی آریاآماده برای انجام سفارشات میباشدمیدان کرج — آ ـ ۹۱۹۱ — ۱ـ۴

چاک جهان

۱ داوجیلینگ — ۵ ۲۵۲ — ۸ ۱۵۱

۳ کره‌نشان — ۶ دوکره‌نشان — ۹ فانوس‌نشان

۴ ترازونشان — ۷ دوترازونشان — ۱۱ کلیدنشان

جریان روز

شب تاسوعا!

امشب شب تاسوعا یعنی شب نهم محرم است و از روز نهم (فردا)مصیبت بزرك اهل بیت علیهم‌السلام آغاز می گردد چون حضرت ابی‌عبداله علیه‌السلام روز دوم محرم وارد کربلاشدند وتا روز نهم با فرستادگان یزید و لشگریان ابن زیاد مذاکره داشتند وبالاخره روز نهم(تاسوعا)بقول امروزی ها مذاکرات‌به بن بست رسید . آن شب را حضرت ابی‌عبداله برای انجام مراسم نیایش بدرگاه پروردگارمهلت گرفتند و صبح روز عاشورا وجود مبارکش با عده‌ای از فرزندان و یاران وکسان‌که همگی زبده وعصاره‌فضیلت و مکارم اخلاقی بودند بقربانگاه‌عشق یعنی عشق در راه استقرار عدالت و فضیلت و محاسن اخلاقی شتافته سر و جان فدا کردند .

آیا میدانید مذاکره چه بود ؟ـ حضرت ابی‌عبداله‌میفرمودند :دستگاه بنی امیه دستگاه‌ظلم‌و فساد وتباهکاری است. حقوق مسلمانان زیر پا رفته انصاف و عدالت از سر زمین اسلامی رخت بربسته تعلیمات مقدس اسلام که ضامن حسن اداره جامعه واجرای دستور های انسانی بوده بکلی‌فراموش شده است احکام‌قرآن متروك ومهجور مانده است و من که نواده پیغمبر اسلام و مروج تعالیم اخلاقی میباشم محال است که زیر بار چنین وضعی بروم و با این دستگاه موافق بشوم. بلکه از روی مبانی دینی و اخلاقی و وجدانی خودرا مکلف و موظف میدانم که با شما بجنگم در آویزم شمارا از این راه کج بر گردانم و اگرگفته مرا نپذیرفتید تاپای جان برای انجام این هدف مقدس فداکاری نمایم و اما آنها که غرق دریای مفاسد و تبه‌کاری بودند چیزی جز عیش ونوش و تمتع از لذایذ دنیوی نمیدانستند عجب اینکه میخواستند بزرگترین پیشوای فضیلت و تقوی یعنی حضرت حسین علیه‌السلام را نیز با خود دمساز سازند وبا تقدیم پیشکشی های‌حکومت ومال و جاه و جلال امام برحق را با آن گروه ناحق موافق نمایند . غافل از اینکه فرزند محمد مصطفی‌و علی مرتضی هیچگاه بدام روبه‌صفتان گرفتار نمیشود .این بود که تمام دسیسه ها و فریب های آنان نقش بر آب شد وچنانکه میدانیم حضرت ابی‌عبداله علیه‌السلام با ایثار جان و مال خود و کسان ویاران خود بسراسر جهانیان ثابت کرد که این دو روزه زندگانی درمقابل تحمل بیدادبیدادگران ارزشی ندارد ومرد آزاده باید در راه حفظ حیات جامعه و استقرار مبانی اخلاقی‌بتمام معنی فداکار باشد .

آری‌شب عاشورا آخرین شب‌زندگانی مادی حضرت ابی‌عبداله بود فردای آنروز جنك شروع میشد وشهادت امام حتمی وقطعی میبود لذاازروی کمال بزرگواری به همراهان خویش اخطار فرمودند که فردا روزفداکاری وجانبازی است هرکس آماده‌این‌کار است بماند و هرکس بیم جان درداز مادست‌بکشدپس‌از این اخطارکسانیکه لیاقت جانبازی در راه حق‌راندانشتند آشکار و پنهان از میدان گریختند وآن‌عده‌ای‌که حیات و هستی خود را در مقابل احقاق حقو فداکاری بی ارزش میدانستند مانند زنان از بوته امتحان صاف و پاکیزه بیرون آمدند و در رکاب مولای خود بدرجه رفیعه شهادت رسیدند .

اکنون هزارو سیصد و نوزده سال از آن واقعه میگذرد . حسین علیه‌السلام شهید شده ولی‌نام‌مقدس حسین مکتب اخلاقی حسین تاقیام قیامت جاویدان مانده و فداکاری بی نظیر آن بزرگوار نه تنها برای مسلمانان بلکه برای جامعه بشریت موجب افتخار وسربلندی میباشد که یك فرد کامل انسانی با عده‌ای ازشاگردان مکتب خود آنطور دد طریق عدالت وفضیلت و مبارزه با ظلم وفسادجانبازی نمود و هرکس بهر دین و آئینی که باشد از شنیدن داستان این قهرمانان ناچار در مقابل عظمت شخصیت آنان سرفرود می‌آورد و آرزومند پیروی از تعالیم عالیه آن بزرگوار میباشد وطبعا ماکه خودرا شیعه ودوستدار حسین علیه‌السلام میدانیم باید بیش از هر ملت ومردم دیگر باسرارشهادت حسین واقف باشیم و رفتار آزادانه آن سرور آزادگان‌را در زندگی‌فردی واجتماعی خویش سرمشق قرار دهیم ومانند امام و پیشوای خود جانبازی ومبارزه در راه ابقاء فضیلت وحفظ استقلال و قومیت ودیانت را دستور روزانه خود سازیم.با دشمنان ومخالفان استقلال و آزادی دین و آئین خویش مردانه بجنگیم و آماده هرنوع فداکاری باشیم .

و رپایان از خداوند متعال برای عموم شیعیان پیروی از فضائل ومکارم مکتب حضرت ابی‌عبداله و توفیق‌در انجام مراسم سوگواری و تعزیه‌داری شهدای کربلا را مسئلت مینمائیم و مزید اجر و غفران برای عموم‌تعزیه داران خواهانیم .

دوایدئولوژی

ترمیم کابینه عراق سبب ورود وزیرانی به دستگاه عالی حکومت شده است که به‌کابینه آن کشور بیشتر رنك خاص طرز تفکرمسلط برسازمان سیاسی عراق رامی‌بخشند عراق رازمانی نخستین پایگاه کمونیسم درخاورمیانه میدانستند. آن وقتی بودکه فعالیت شدیدحزب کمونیست موجب وحشت ناظرین شده بود وامیدی‌به نجات قاسم از مهلکه نداشتند.

ولی تحولات بعدی ثابت کردکه کمونیستها یانمی‌توانند یاهنوز نمی‌خواهند برعراق تسلط یابند و سرلشکر عبدالکریم قاسم نیز نه دست‌نشانده کمونیستها است ونه علاقه‌ای باین داردکه زمینه‌رابه‌کس دیگری ،هرکس که‌باشد ،واگذارد اوبندریج وبدون شدت عمل‌جلوی فعالیت‌های حزب‌کمونیست راگرفت وباتقاضاهای اصلی آن(شرکت کمونیستها درکابینه ،آزادی‌احزاب، اعدام محکومین ،تصفیه ارتش و ادارات وخودداری از آزاد کردن مقامات رژیم سابق)مخالفت‌کرد.

امروز دیگر هیچکس نیست که ازخطر فوری کمونیسم در عراق صحبت کند. عراق دیگر نه‌اولین، بلکه آخرین پایگاه کمونیسم در خاور میانه محسوب میشود. اگردر این کشورهم آنها راسرکوب‌کنند دیگر هیچ‌جائی برایشان نخواهد ماند. خودآنها نیز این حقیقت را میدانندوبهمین جهت‌است‌که حزب کمونیست‌عراق‌ازهمه کمونیستهای‌خاور میانه رفتار معتدل تری‌دارد وباوجود مخالفتهای خود باسیاست‌عبدالکریم قاسم لحظه‌ای دراعلام پشتیبانی ازاو غفلت نمی‌کند

رهبری بین‌المللی کمونیسم نیز، دائما درنشریات خود کمونیستهای عراقی رابه‌تحمل وشکیبائی‌میخواند ووظیفه آنها رادر تحکیم صفوف‌خود وجلب عناصر روشنفکر خلاصه میکند.

اگر بخواهیم برای عراق وجه مشخصی پیداکنیم‌باید آنرانخستین پایگاه سوسیال دمکراسی دردنیای عرب بنامیم. درواقع در هیچ کشور عربی تاکنون چنین نقش حساسی به‌عناصر دست چپ وسوسیالیست وسوسیال دمکرات نداده‌اند. کابینه عراق اکنون اکثرا ازچنین‌عناصری تشکیل شده است. دکترکبه، محمد حدید، دکتر طلعت‌الشیبانی، بانو نزیهه دیلونی، فیصل‌التامر ،عونی یوسف، وسایر وزیران سوسیال دمکرات چپ‌ترین کابینه دنیای عرب‌را بوجود آورده اند.بجزافسران عضو کابینه شاید فقط وزیر خارجه فاقد تمایلات سیاسی‌دست چپ نیست، بقیه وزراء همه یا مارکسیست هستند ویابه سوسیال دمکراتهای اروپای غربی تمایل دارند.

برنامه کار چنین حکومتی طبعا همانست که‌اکنون تعقیب میشود درزمینه اقتصاد کنترل‌هرچه‌بیشتر دولت ومحدود ساختن فعالیت‌های خصوصی ودرمورد حکومت‌واجتماع آزادی فعالیتهای حزبی وانجام انتخابات آزاد (چنانکه نخست‌وزیر درنطق دیروز خود اعلام کرده است).

چنانکه ملاحظه میشود انقلاب عراق باایدئولوژی خاص خود که بکلی ازایدئولوژی انقلاب مصر مشخص است‌ظاهر شده. اگرقاهره سنگر ناسیونالیسم دست راستی است بغداد پایگاه سوسیالیسم دست چپ‌است. اختلاف ورقابت همیشگی بین‌این‌دومرکزدنیای‌عرب اکنون‌رنك تازه‌ای بخود گرفته‌است. دورهبر عربی هریك‌باصفات مخصوص‌خود درراس دوجریان فکری پیش می‌روند. ایدئولوژی هردوی آنها قبلادراروپا آزمایشهای موفقیت آمیزی داده است ودلیلی دردست نیست که‌در خاورمیانه دچارشکست شود.

پیروزی عبدالناصر یاعبدالکریم قاسم دررتبه‌اول این نتیجه راخواهد داشت که کمونیسم را به‌عنوان تنهاراه حل مسئله فقردر دنیای عرب به‌فراموشی خواهد سپرد و این خطر هنوز وجود دارد که اعراب نتوانند خودراهی مناسب بیابند. ازاین گذشته در مسابقه تاریخی قاهره وبغداد نقش تعیین کننده راخواهد داشت.

دکتر فرج الله بینا

دندانپزشک

همه روزه حتی ایام سوگواری -جمعه ها وشبها پوتطیلات رسمی صبح وعصر از بیماران محترم پذیرائی مینماید .

نشانی دروازه شمیران ابتدای خیابان هدایت تلفن ۳۰۳۶۲۷

استخدام ماشین نویس

دوشیزه یابانوئی که‌از عهده‌ماشین نویسی لاتین بخوبی برآمده وتسلط کامل بزبان انگلیسی داشته باشد برای تمام روز استخدام میشود .داوطلبین به‌نمایشگاه فیات دروازه دولت جنب پمپ‌بنزین مراجعه نمایند .

آ-۱۳۹۲٤

جامعه تعلیمات اسلامی

دبیرستان جعفری اسلامی شماره ۱

درسال تحصیلی۳۹-۳۸ دانش آموزان‌رتبه‌اول دبیرستانهای پایتخت را مجانا نام نویسی می‌نماید .

نشانی خیابان شاهپور مقابل خیابان بوعلی تلفن ۲۰۹٤۸

آ-۹۷۸۷ ۱-۳

دیوان کامل

حکیم صفای اصفهانی

بتصحیح و مقدمه : سهیلی خونساری

در ٤۰۰ صفحه با چاپ و کاغذ ممتاز و جلد نفیس منتشر شد بها ۲۰۰ ریال

مرکز پخش و انتشار : کتابخانه اقبال .خیابان‌شاه‌آباد

آ-٤۰٦٦ ۱-۵

انگلیسی **متد وارسته** فرانسه

انستیتوی زبانهای بیگانه‌برای کلاسهای‌فرانسه وانگلیسی ازابتدائی تاعالی وکنکور نام‌نویسی مینماید -شاهرضا دروازه دولت‌خیابان خاقانی شماره ٦٦ ۱-۵ آ-۱۰۰۹۳

ترك تریاك- مرفین- هروئین

بامتد جدید بدون هیچگونه عارضه وناراحتی درمدت کوتاه خیابان ژاله آب‌سردارمقابل کوچه سیمین‌مطب **دکتر سعادت**

تلفن ۳۱٦۳٦ آ-۱۰۰۳۵ ۳-۵

بدینوسیله فوت مرحوم **سرگرد غلامعلی مصداقی** افسر باز نشسته شهربانی کل باطلاع عموم میرسد مجلس‌ترحیم آن شادروان روز شنبه ۲٦ تیر ماه از ساعت ۹ صبح تا ۱۱ از طرف شهربانی کل در مسجد مجد منعقد میگردد

آ-۱۰۳۸۱ **شهربانی‌کل‌کشور**

با نهایت تاسف در گذشت شادروان سرگرد **غلامعلی مصداقی** افسر شهربانی را باطلاع میرساند .مجلس ختم مردانه از ساعت ۹ الی ۱۱ صبح روز شنبه ۲٦ تیر ماه در مسجد مجد و مجلس ترحیم زنانه بعد از ظهر همان روز در منزل شخصی آنمرحوم واقع در خیابان امیریه قلعه وزیر کوچه خدایاری منعقد خواهد بود .

حسنعلی مصداقی- امیر مصداقی -پرویز مصداقی- حسین مصداقی -ابوالحسن مصداقی -لطفعلی مصداقی- نصرت مصداقی-ناصرمصداقی-دکتر هوشنك نوشیروان- حسن ثقفی -مهدی دیبا -حسین کریمی -ارسطواقتصادی- حسن کنی -سلطان حمزه مرندی -سرهنك برومند -اسمعیل کنی -اصغر کنی -مجید فتحی -فرج‌اله ابراهیمی -دکتر حسین زند -توفیق -ایرانبان

آ-۱۰۳۸۳

مصیبت وارده را به‌بازماندگان‌آنمرحوم تسلیت میدهیم

خانواده های **قاسمی -امیر قاسمی -ولی زاده -قاسمی امیری** -بدینوسیله در گذشت نابهنگام**منوچهر قاسمی** دانشجوی سال چهارم دانشکده کشاورزی را باطلاع‌اقوام و دوستان و آشنایان میرساند مجلس ترحیم آنمرحوم روز پنجشنبه ۲٤ و۳۸ از ساعت ۹ الی ۱۱ صبح‌در مسجد حاجی حسن واقع در خیابان شاهپور منعقد میباشد .

بمناسبت تصادف روز یکشنبه ۲۷ تیر ماه ۳۸ باسال در گذشت همسرو پدر گرامان مرحوم **حسینعلی‌شهروزی** (فخیم‌الدوله)هزینه مجلس یاد بود فقید سعید صرف‌اطعام یتیمان میگردد . **ایران ویکتا ونیکتاشهروزی**

روز شنبه یازدهم محرم مطابق با ۲٦ تیر ماه ۳۸ مصادف با سال مرحوم مغفور جنت مکان **آقای حسینعلی کاظمی مدیر افخم** میباشد مراتب راباستحضار اقوام و دوستان میرساند تا در روز مزبور در منزل شخصی‌ایشان واقع در تجریش کوی کاظمی خیابان صدر از ساعت ۵ تا۸ بعد از ظهر سرافراز فرمایند . **خانواده کاظمی**

از عموم دوستانی که در انجام مراسم درگذشت‌شادروان‌ناصرتاش خلعت‌بری هم آهنگی فرموده اند صمیمانه سپاسگزاریم .

کانون خاندان خلعت‌بری وبستگان

سپاس گزاری

ازتمام دوستان وآشنایان گرامی که‌قبول زحمت فرموده درمراسم تشییع وترحیم مرحوم**سرهنك موسی‌سازگار** برادردوائی عزیزمان همدردی وتفقد فرموده‌اند تشکر نموده‌واگراز فرط تالم‌وتاثر وتصادف باایام هزای بزرك اسلامی درشرفیابی وعرض تشکر حضوری تاخیری شود امید عفووپوزش‌داریم.

عباسعلی سازگار- سرتیپ‌علی‌اصغر سازگار -رضا بحرینی- دکتر محسن صدری -دکتر حسین مهدوی

آ-۱۰۳۵۳

کامل‌ترین وشیواترین کتاب درباره واقعه عاشورا

حسین علیه‌السلام

و یارانش

تالیف آقای میرزا محمدعلی مدرسی رشتی چهاردهی

بها ۲۰ ریال

مرکز فروش: کتابخانه اقبال. خیابان شاه آباد

آ-۱۳۸۷٤ ۱-۲

دانستنیهای بریج - متد آباران

♠ 94
♥ KQ10742
♦ AQ
♣ 532

	شمال	
♠ Q1053	مشرق مغرب	♠ 72
♥ J 8		♥ 6
♦ 963	جنوب	♦ KJ1074
♣ J1084		♣ AKQ97

♠ AKJ86
♥ A953
♦ 852
♣ 6

ترجمه واقتباس محمود سلطانی شیرازی

مرکز کل‌فروش: کانون معرفت خیابان لاله‌زار

آ-۱۳۸۹٦ ۱-۵

بیماریهای‌آمیزشی - مجاری-ادرار - سستی‌وناتوانی- میدان بهارستان - خیابان صفی‌علیشاه دکتریحیی صدری

مجالس سوگواری

مجلس سوگواری خامس آل عبا (ع) در منزل حضرت آیت‌اله‌آقای حاج‌سیدمحمدباقر تهرانی‌خیابان سیروس کوی علوی همچنان بر قرار میباشد .

عزا داری مجاهدین حضرت سیدالشهدا(ع)

حسب‌المعمول سنواتی از عصر عاشورا تا پنج روز مجلس عزا داری حضرت حسین‌بن‌علی (ع) در منزل دکتر مزیم میرهادی اول بازار تجریش منعقد خواهد بود .

بسمه تعالی

طبق معمول سنواتی مجلس سوگواری حضرت خامس آل عبا علیه السلام ازطرف اتحادیه شیرینی فروش وکافه قنادی ازساعت ۷ونیم بعدازظهر روزجمعه بیست‌وپنجم تیر ماه مصادف باروز عاشورا وشب یازدهم ماه محرم سال‌جاری بمدت ده شب درمسجد ارك واقع درخیابان بوذرجمهری میدان ارك منعقد خواهد شد بدینوسیله ازاهالی محترم پایتخت ونیز همکاران گرامی دعوت میشود که در مجلس سوگواری شرکت وازبیانات جناب‌آقای فلسفی واعظ شهیر استفاده فرمایند .

رئیس هیئت مدیره اتحادیه شیرینی فروش وکافه‌قنادی **فضل اله معیلی**

۱-۳ آ-۹٤٦۵

جلسات سخنرانی وسوگواری‌انجمن‌اسلامی‌مهندسین

شب های تاسوعا و عاشورا و یازدهم از ساعت ۸ تا۱۰ر۵ بعد از ظهر بر قرار می باشد برنامه بشرح ذیل است .

۱ـ جریان تاریخی نهضت حسینی ومنظور از قیام **توسط آقای مطهری .**

۲ـبحث اصولی در خلافت و امامت**توسط‌آقای طالقانی**

۳ـ آثار بعدی واقعه کربلا و وظایف امروزی **توسط آقای شریعتی**

نشانی امیریه خیابان میامی شماره ٦٤

آ-۱۰۲۱۹

دبیرستان کمال

برای تمام کلاسهای دوره متوسطه دانش‌آموز می‌پذیرد .دفتر دبیرستان جهت‌ثبت‌نام داوطلبان صبح‌روزهای دوشنبه و چهار شنبه مفتوح است. درسال تحصیلی آینده وسیله ایاب‌وذهاب تاشهر وصرف ناهار برای محصلین خارج نارمك تهیه وتامین خواهدشد .

نشانی -نارمك -خیابان سمنگان -دبیرستان کمال تلفن **۹۱٤۹۷**

آ-۱۰۱۳۷ ۱-۲

دکتر کاظم نجم آبادی

در تمام شبانه‌روز آماده پذیرائی بیماران است . شاهرضا غربی - چهارراه بیمارستان تلفن ٤۷۲۲۲

دفتر کودکستان ودبستان ایران وسویس

باطلاع مراجعین محترم میرساندکه ثبت نام‌برای کودکستان دبستان تاآخر تیرماه تمدید شده است

نام نویسی روزهای شنبه- دوشنبه - چهارشنبه از ساعت ۹ تایك بعدازظهر

نشانی: خیابان شاه - چهارراه رازی شماره ۱۱٦

آ-۱۳۹۹٤ آگهی ك-آ

اطلاع- جلسه این هفته انجمن دانشوران باحترام ایام سوگواری تعطیل است - دبیرخانه انجمن دانشوران ایران

حساب انقلاب ازحساب سیاست پیشگان جدا است

این عنوان فصلی است از کتاب مرد نامتناهی -علی‌بن ابیطالب(ع)

تالیف حسن صدر

کتابفروشی امیر کبیر و کتابفروشیهای معتبر

آ-۱۳۸۷٦ -۱-

تعطیل کارخانجات ذوب‌مس‌و نوردایران

بمناسبت ایام سوگواری حسین‌ابن علی‌علیه‌السلام کارخانجات این شرکت‌روزهای پنج‌شنبه وجمعه وشنبه ۲٤و۲۵ و۲٦تیرماه‌تعطیل خواهد بود . آ-۱۰۳٤۷ **شرکت‌سهامی‌آئینه**

سرکار سرهنك نصراله صمصام سواد کوهی

با کمال تاسف مصیبت وارده را صمیمانه تسلیت عرض نموده بقاء عمر و سعادت دوست گرام‌را از خداوندخواهانیم

آ-۱۰۳٦۱ **مرادیان -کیانی -میردامادی-معتمدی**

مصیبت وارده را بدوست عزیزمان آقای محمد علی رموزی صمیمانه تسلیت عرض نموده بقاء عمر ایشان را از خداوند متعال مسئلت مینمائیم .

صالحی -داوری -صفوی -راغفر -بوداغی

آ-۱۰۳٦۱

خانم پروین دولت آبادی

مصیبت وارده را بجنابعالی و سایر خاندان محترم دولت آبادی تسلیت عرض نموده دوام عمر بازماندگان و شادی روح آن مرحومه را از خداوند خواهانم .

آ-۱۰۳٤۱ **مهندس محمد رضاصوفی**

بدین وسیله مراتب تسلیت و همدردی خود را به آقای میر جواد غفاری تقدیم سلامتی و بقای خاندان محترم‌را مسئلت داریم .

عیسی بابانژاد -رمضان بابانژاد-قربانعلی مظلوم

آ-۱۳۹۱۸

با نهایت تاسف فوت نابهنگام جوان ناکام منوچهر قاسمی دانشجوی دانشکده کشاورزی را بجناب آقای قاسمی پدر داغدیده تسلیت عرض نموده بقای عمر وسعادت آن خاندان را از خداوند متعال مسئلت داریم .

حسام‌الدین اسلامی -ماشاءاله اسلامی -شریف زاده - اسمعیلی -توحیدی -سرهنك پدر ثانی -زنجانی -خسرو شاهی -شاهوردی -شاهمیری -نوربخش -دریابکی - روبن -علیزاده- عبدالهی- خالقی -اعتماد -فاطمی - بروخیان -مدرسی -حسینی- سجادی -مقدم -شارمد - سلیح -مشهور -ابواوغلی -برهمند - علی حسینی - نازی آبادی -دیهیمی -پارانی -عارف آ-۱۰۳٦۷

با اندوه بسیار در گذشت دانشمند خجسته نهاد شادروان عبدالرحیم همایونفرخ را که‌از خدمتگزاران‌صدیق عالم ادب و زبان فارسی بودندبدوست گرانقدر وارجمندم آقای رکن‌الدین همایونفرخ تسلیت میگویم .**ادیب برومند**

آ-۱۰۳٦۹

با نهایت تاسف فوت مادر اینجانبان بانو نصرت خوشنویسان -مهدی‌خوشنویسان-دکترهادی خوشنویسان: وفرخ خوشنویسان را در مشهد باطلاع اقوام و دوستان محترم میرساند مجلس یادبودی در روز شنبه ۲٦و۳۸ از ساعت ٤ الی ۷ بعد از ظهر در مسجد گیاهی تجریش منعقد است امید است برای شادی روح‌آن مرحومه درجلسه مزبور شرکت فرمایند . **دکتر-خوشنویسان**

آ-۱۰۳٦۳

بخانواده محترم خوشنویسان بویژه بازماندگان‌آن مرحومه مصیبت وارده را تسلیت میدهیم .

با نهایت تاسف در گذشت مرحوم پدرمان **ارباب میرزا اسحق ارشد ریاحی** را باطلاع فامیل‌محترم ودوستان وآشنایان میرساند مجلس ختم زنانه و مردانه آنمرحوم در تاریخ ۱۸و۱۹ تیر ماه در اصفهان و شهر کرد محل اقامت فقید سعید بر گزار گردید .

بانو فرنگیس ارشد ریاحی -بانو سلطان آغاصولتی- سرگرد محمود ارشد ریاحی آ-۱۳۸۵۸

بعموم بازماندگان آنمرحوم تسلیت میدهیم .

در گذشت ناگهانی جوان نا کام **غضنفر زندی وبهرام مرادی** کار گران کارخانه‌آجر فشاری شفقت را باطلاع میرساند مجلس ترحیم روز پنجشنبه ۲٤ تیر ماه جاری از ساعت ٤تا ٦ بعد از ظهر در مسجد حاجی حسین بابایوف دروازه غارمنعقد میباشد .**خانواده‌های‌زندی-مرادی-یوسفی** حادثه‌ناگواررا بعموم‌بازماندگان آنان‌تسلیت میدهیم .

آگهیهای تسلیت

بمناسبت یکمین سال شهادت همقطار عزیزمان جوان ناکام **خلیل -نوبختی افشار** دانشجوی دانشکده افسری با یکدنیا تاسف ببرادر عزیزش سرکار یداله -نوبختی‌افشار دانشجوی سال دوم دانشکده افسری و عموم خاندان محترم نوبختی افشار عرض تسلیت گفته بقاء وسلامتی ایشان را از خداوند متعال مسئلت داریم .

آ-۹۹۵۷ **دوستان و همقطاران او**

کارمندان و کار کنان بنگاه معاونت عمومی شهرداری و قسمتهای تابعه فقدان دانشمند عالیقدر آقای عبدالرحیم همایونفرخ را به خاندان محترم همایونفرخ بخصوص همکار عزیز آقای رکن‌الدین همایونفرخ تسلیت عرض مینمایند

آ-۱۰۳٤۵ **سرپرست بنگاه-دکترجهانشاد**

بنمایندگی از طرف کارمندان انحصارات و گمرکات استان‌خراسان‌مصیبت‌وارده بخانواده‌محترم‌کاتوزیان‌را بکلیه بازماندگان و دوستان آنمرحوم بخصوص تیمسار معظم فرماندهی گارد گمرك و جناب آقای خطاطان مقام معاونت وزارت گمرکات و انحصارات تسلیت گفته بقاء عمر وعزت و سعادتشان را از خدای بزرك خواهانیم .

گله -نفیسی -سمیعی -شیدانی -سرهنك۲دادوش صفویان آ-۱۳۸٦۰

آگهیهای ترحیم و تسلیت درصفحه ۱۷

ارابه‌های جنگی آشوری در کنار تانکهای روسی و انگلیسی

درتظاهرات دیروز بغداد یك میلیون‌وششصد هزارتن‌شرکت‌کردند ومظاهر تمدنهای قدیم وجدید بین‌النهرین بمردم نشان داده شد

بغداد ـ یونایتدپرس ـ در مراسم مربوط به نخستین سالگردانقلاب ۱۴ ژوئیه عراق دهها هزار نفر ازمردم باشور وشعف زاید الوصف ازعبد الکریم قاسم بعنوان «تنها رهبر عراق» تجلیل نمودند .

مراسم سان ورژه هنگامی شروع شد که یکسال قبل درآن لحظه انقلاب ۱۴ ژوئیه بـرهبری عبدالکریم قاسم آغازگردید ومنجر به استقرار رژیم جدید شد. رژه ارتش مدت دوساعت طول کشید وقبل ازآن مردم دیوانه‌وار نسبت به‌عبدالکریم قاسم ابراز احساسات میکردند .

دیپلماتهای ۶۰کشورجهان منجمله امریکا و چین کمونیست برای شرکت درمراسم مزبور آمده بودند ومتجاوز از یك میلیون و۶۰۰هزار نفر که‌دو برابر جمعیت معمولی شهر بغداد است برای شرکت در جشنها گرد آمده بودند .

تهنیت مسکو

ازجمله سلاح هائی که دررژه روز مزبور نشان داده شدنـد تانکهای سنتوریون انگلیسی وت-۵۴روسی وموشك اندازهای روسی وانگلیسی و هوبنزر های امریکائی بودند. هواپیماهای جت درآسمان غرش میکردند ومرتبا کبوتر های صلح از فراز جایگاه مخصوص پرواز داده میشد .

بعد ازپایان رژه عبد الکریم قاسم قصد عزیمت بطرف اتومبیل امریکائی خود نمود. در اینموقع سیل جمعیت راه‌را سد نمود و فریاد میزدند «زنده باد دوستی ملت وارتش» و «زنده باد رهبر ما» «تنها قاسم‌رهبر ملت است.»

درحدود بیست هزار نفر در اطراف اتومبیل عبد الکریم قاسم گرد آمده بودند. یك افسر پلیس باعجله اینطرف و آنطرف میدوید ودر حیرت مانده بود که‌بااین‌وضع چه کند .

رادیو مسکو سیل تبریك وتهنیت رابمناسبت جشن های سالگرد انقلاب عراق روانه بغداد نمودو پیام‌های وروشیلوف صدر شورای عالی و خروشچف نخست وزیرآن کشوررا پخش نمود . رهبران شوروی در پیام های خود گفته‌اند که قاسم باواژگون کردن رژیم سابق ضربه شدیدی به پیمان‌های نظامی و نقشه های امپریالیستی چپاولگر در خاور میانه ونزدیك وارد نمود .

پرزیدنت ایزنهاور نیز بهترین آرزوهای خودرا بملت عراق برای رسیدن بهدف های اقتصادی و پیشرفتهای اجتماعی فرستاد .

رژه کارگران و کشاورزان

رادیو بغداد ـ صبح امروز رادیو بغداد بجای برنامه همه روزه خود جریان تفصیلی جشن ۱۴ ژوئیه را بدین ترتیب پخش کرد :

از صبح‌دیروزکارگران و کشاورزان به تظاهرات پرداختند و زنان زارع و زنان عضو اتحادیه زنان در لباس متحدالشکل از خیابانهای مهم میگذشتند و بمیدان نجات ملی‌وارد میشدند .

نمایندگان استان های کرد نشین شمال تابلو های بزرگی حمل میکردند که تصویر یك کرد با لباس محلی و یك عرب با لباس مخصوص روی آن دیده میشد .

دانشکده هایکی پس‌از دیگری‌رژه رفتند و هریك بنحوی و باعلامتی از سرتیب عبدالکریم قاسم و ارتش عراق وانقلاب ۱۴ ژوئیه تمجید و تجلیل مینمودند . در تمام جریانات عبدالکریم قاسم درجایگاه مخصوص ایستاده و بمردم لبخند میزد .

درلباس سومری ها

دختران با پیراهن و شلوار کوتاه آبی رنك رژه رفتند وبا صدای‌دلنشین خود زنده باد قاسم جاوید باد جمهوری عراق و سرافراز باد ارتش میگفتند.

صدای طبل و موزیك نظامی لاینقطع بگوش میرسید و گوینده رادیو رژه روندگان را معرفی میکرد .

یك دسته از دختران در لباس قدیمی‌زنا ن سومری رژه رفتند .

سومری‌ها قومی بودند که هزارها سال پیش در جنوب عراق درکنار رود فرات بسر میبردند و تمدن مخصوص بخود داشتند.

پرچم های مختلف سلسله های سلطنتی قدیم که در عراق حکومت میکردند توسط کارمندان اوقاف به نمایش گذاشته شد و عده‌ای هم بالباس های جنگی عربی قدیم یعنی شمشیر و سپر و کوفیه و عقال رژه رفتند و فریادالله‌واکبرشان بعرش‌اعلی میرسید .

ارابه جنگی آشوری

فراوان ترین چیزها عکس سرتیپ عبدالکریم قاسم بود . نظامیان با اسلحه سبك و سنگین خود رژه رفتند واسلحه جدید خودرا نمایش دادند . مردم تماشاچی نسبت به‌ارتش بشدت ابراز احساسات نمودند .

آسوریها در جریان جشن دیروز ارابه جنگی قدیمی آشوری رانمایش دادند که عبارتست از یك ارابه چوبی که توسط دواسب کشیده میشود و یك مرد جنگی بااسلحه در آن‌نشسته است . سپس پیاده نظام و سواره‌نظام آشوری رژه رفتند ودر پایان یك‌تانك عراقی قدیم بدنبال آنها گذشت .

گوینده رادیو بغداد گفت که آسوریها گوشه‌ای از تمدن قدیم و تاریخ باستانی عراق را برای مردم مجسم کردند .

احزاب

بقیه ازصفحه اول

بیروت ـ آسوشیتدپرس ـ نخست وزیر عراق ژنرال عبدالکریم قاسم ضمن یك سخنرانی رادیوئی اعلام کرد که‌تاماه ژانویه آینده باحزاب سیاسی اجازه فعالیت سیاسی‌خواهد داد.

آزادی فعالیت احزاب یکی از بزرگترین تقاضاهای حزب‌کمونیست از قاسم بوده‌است. وی که‌دربرابر دانشجویان فارغ‌التحصیل دانشگاه نظامی عراق سخن میگفت وبیاناتش از رادیو بغداد پخش میشد اظهار داشت: آزادی فعالیت احزاب مقارن باروز ارتش عراق (۶ژانویه)خواهد بود.

قانون اساسی جدید

نخست‌وزیر ضمنا وعده دادکه‌یك قانون اساسی جدید تنظیم خواهد شد وانتخابات آزاد برای مجلس ملی درظرف ۱۸ماه انجام خواهد گرفت- یعنی تقریبا پیش‌ازپایان سال آینده ـ قاسم اعلام داشت که قانون اساسی آینده عراق‌بافکار عمومی مراجعه خواهد شد.

دانشجویان نظامی وسایر حضار جلسه این اعلام‌را باغریو وشادمانی‌و فریادهای مکرر «زنده‌باد قاسم» استقبال کردند.

درحال حاضر یك هیئت مدیره نظامی بریاست قاسم کشور رابدون مداخله هرنوع ارگان انتخابی وبه وسیله تصویبنامه هااداره میکند.

فعالیت قانونی‌حزبی از۱۴ژوئیه‌سال گذشته ممنوع گردید ودر میان احزاب سیاسی‌عراق فقط کمونیستها بودند که‌بااین ممنوعیت مبارزه کردند وبه‌فعالیتهای خود یا بطور سری ویااز طریق سازمان‌هـای جبهه‌ای مانند هواداران صلح و اتحادیه دفاع از حقوق زنان ادامه دادند.

کمونیستها صریحا خواستار شرکت درکابینه «جبهه ملی»وانجام فعالیت آزادانه حزبی بوده‌اند. ولی قاسم هردوتقاضا رارد کرده‌است.

بخشایش برادران

نخست‌وزیر عراق به‌ملت خوداعلام کرد که «جمهوری ماهمگام باسایر کشورهای آزادی دوست به طرف هدف نهائی بهبود جهانی پیش‌میرود من‌دراین لحظه ازخدا مسئلت‌میکنم که‌سال آینده عراق ودیگرکشور های عرب ازاحترام برخوردارباشند ودرصلح زندگی کنند.»

وی گفت روابط مابا کشورهای همسایه براساس دوستی وحسن تفاهم قرار گرفته است.

قاسم همچنین افشاءکرد که حکومت او مشغول مذاکره‌باکمپانی نفت عراق است تاوضع دوطرف دربرابر یکدیگر تعیین شود. وی ضمنابه‌امکان آشتی باعبدالناصر اشاره کرده گفت:«بخشایش‌دوستان وبرادران وظیفه ماست.»

قاسم ضمن بحث ازروابط باکشور های عربی گفت:«اعراب برادران عزیزما هستند مابابد باآنها در روزهای خوب‌وبد همکاری کنیم. حملاتی راکه برضد ماشد مـانند دوستان وبرادران میپذیریم وآنها رامی‌بخشیم. عراق رشته‌های دوستی باکشورهای کمونیست وهمچنین سایر کشورهارا براساس منافع متقابل ومصالح ملی استوار کرده است. حکومت عراق وقت خودرابه پاسخ گوئی به‌حملات دیگرکشور- های عرب تلف نخواهد کرد.بحران روابط ماوسایر دول عربی ازمردم

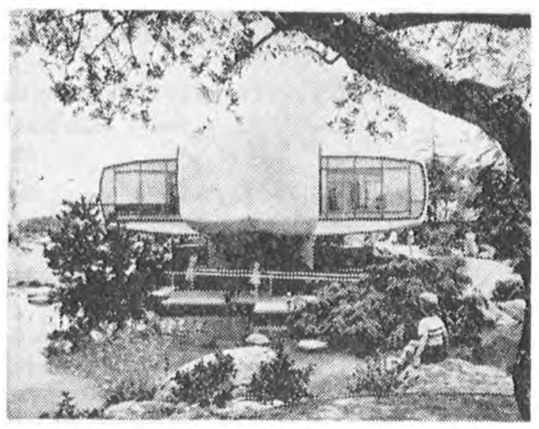

اخیرا یك نمونه از مدل خانه‌های آینده در کالیفرنیا بمعرض نمایش گذاشته شد . نکته جالب اینست که برای روشنائی این خانه ها بجای لامپهای کنونی از فلزات مخصوصی استفاده می شود که پس ازگذشتن الکتریسته از آن می درخشد . یونایتدپرس

آماده باش بارتش عراق

دمشق ـ آسوشیتدپرس ـ گزارشهای تائید نشده حاکی است که به ارتش عراق دستور داده شده در حال آماده باش کامل در سربازخانه هابماند. بموجب‌این گزارشها نخست‌وزیر و فرمانده کل ارتش عراق سرلشگر قاسم فرمان آماده‌باش را پس از کشف یك «توطئه کمونیستی» بتوسط اطلاعات ارتش‌صادر کرده‌است . کمونیستها قصد داشته اند تظاهرات روز ۱۴ژوئیه را بر هم بزنند و آنرا مقدمه ای برای در دست گرفتن قدرت سازند .

روزنامه الجماهیر از قول یك افسر اطلاعات عراق نقل کرده که‌کمونیست ها میخواستند یك سلسله آشوبها در جریان جشن انقلاب برپا کنند ودر شهر های بغداد ـ موصل ـسامره ـ کربلاو نجف جنگهای خیابانی راه اندازند .

عراق‌وحکومت ملی‌آنها سرجشمه اگردیگران به‌حمله بماادامه دهند ماوقتی خودرا به‌پاسخ‌گوئی تلف نخواهیم کرد.»

نگرفته‌است .مابه هیچکس حمله دیشب نخست‌وزیر مسجد جدیدی نکرده‌ایم ونمیکنیم وبرضد منافع رابنام مسجد «شهدا» افتتاح‌کرد. برادران عرب خود دست‌به اقدامی نمی‌زنیم. ماازکسی تنفر نداریم .

شکست کنفرانس ژنو مصیبت نیست

هوای کنفرانس ژنو سردتر شده‌است

دولت آلمان غربی پیشنهادکرد مذاکرات وزرای خارجه متوقف شود وجای خودرا به کنفرانس سران بدهد

ژنو ـ دولت آلمان غربی دریادداشتی که به سه دولت غربی فرستاده‌اظهار امیدواری میکند که متفقین باتشکیل کنفرانس سران در آینده نـزدیك موافقت کرده و مسئله برلن را به کنفرانس سوم وزرای خارجه محول نمایند .

در کنفرانس سران باید در باره خلع سلاح و امنیت اروپا مـذاکره شود. محافل مطلع میگویندکه‌آلمانها این موضوع را رسما عنوان نکرده‌اند بلکه بطور غیر رسمی طرح کرده‌اند تاوزرای خارجه کشورهای غربی را بانظر خود موافق نمایند .

عدم رضایت آلمان

در یادداشت آلمان باین نکات نیز اشاره شده‌است .

۱ـ آلمان غربی بهتر میداند که تمام مسئله آلمان در کنفرانس ژنومطرح شود وارزش کشورهای غربی مبنی برجدا کردن مسئله آلمان از سایر موضوعات رضایت ندارد .

۲ـ آلمان غربی با پیشنهادگرومیکو وزیر خارجه شوروی دائر به تشکیل یك کمیته مرکب از نمایندگان‌آلمان شرقی و غربی برای حل اختلافات موجود موافقت ندارد .

مصیبت‌نیست

۳ـ آلمان غربی با تشکیل یك‌کمیته از نمایندگان چهار کشور بزرك برای حل مسئله آلمان موافق است که آلمان‌غربی و شرقی نیز بعنوان‌ناظر در آن شرکت نمایندولی با تشکیل کمیته رسمی فقط آلمان شرقی درآن شرکت داشته باشد مخالف است .

آلمان غربی معتقد است که‌شکست کنفرانس وزرای خارجه ژنو وعدم موفقیت آنان در حل مسئله برلن یك مصیبت عظیمی محسوب نخواهد شد .

از قرار اطلاع یادداشت آلمان غربی برای کشورهای غربی فرستاده شده چندان جلب توجه مقامات سیاسی فرانسه و انگلستان و آمریکا رانمـوده است زیرا سه کشور مزبور تمـایل خود را برای‌حل محدود مسئله برلن در کنفرانس وزرای خارجه اعـلام نموده‌اند .

تشکیل نشد

دیروز کنفرانس ژنو تشکیل نشد زیرامانورآندره گرومیکووزیر امور خارجه شو روی‌محیط سردی ایجـاد کرده است .

اندره گرومیکو اصرار میورزد تا در جلسه خصوصی که‌بایستی باشرکت وزرای امور خارجه چهار کشور بزرك تشکیل گردد نمایندگان آلمان غربی وشرقی نیز شرکت جویند .

آندریوبردینك سخنگـوی هیئـات نمایندگی آمریکا در اینمورد خاطر- نشان ساخت که شوروی روش دوپهلو اتخاذ کرده‌است و با این وضع در کار کنفرانس خرابکاری میشود .

وی سپس ادامه داد هیچ‌یك‌از هیئات های نمایندگی غرب از بیانات دیروز گرومیکو رضایت ندارند .

هوای سردتر

محافل نزدیك به‌هیئت های نمایندگی غرب در کنفرانس ژنو خاطرنشان نمودند که هوای دیروز کنفرانس‌ژنو نسبت به روز قبل سردتر بود وامید د راین زمینه کاهش یافته است در صورتیکه روز اول شروع مرحله‌دوم کنفرانس ژنو امید بیشتری بچشم میخورد .

از طرف دیگر روزرای امو رخارجه چهار دولت غربی جلسه واحدی تشکیل دادند تا شاید راه حلی جهت رفـع

خروشچف کمونیسم «مارکسیسم لهستان» راستود

گومولکا ازوجود دوآلمان وپایان وضع اشغالی برلن طرفداری کرد

گومولکا

دومین مسافرت خروشچف به لهستان این خاصیت رادارد که معرف مصالحه قطعی‌احزاب کمونیست شوروی و لهستان است.لهستانیها در فاصله سه‌سال گذشته قدمهای مهمی برخلاف رویه کلی مسکو برداشته‌اند. آنها مزارع اشتراکی رامنحل کرده وازامریکا کمك اقتصادی گرفته‌اند. ولی‌حساسیت وضع لهستان سبب شده‌که خروشچف سرانجام به‌تفاوتهائی‌که درراههای نیل به‌کمونیسم درشوروی و لهستان وجوددارد تن‌دردهد .

ورشو ـ یونایتدپرس ـ خروشچف نخست وزیر شوروی دیروز پس ازورود به فرودگاه ورشو به «گومولکا» دبیراول حزب کمونیست لهستان گفت: هردو کشور لهستان وشوروی یك هدف دارند وآن بنیان گـذاری سوسیالیسم و کمونیسم وایجاد یك جامعه بهتر، وعادلانه روی کره زمین است.

حزب کار گران متحد لهستان وکمیته مرکزی آن برپاست‌گومولکا درپرتو فرضیه‌مارکسیسم ولنینیسم مرتبا ملت را بطرف هدف خود که بنیانگذاری سوسیالیسم می باشد پیش میبرند وراه وابرای دفاع از فرضیه‌های مارکسیسم و لنینیسم باز کرده و برای بهبود روابط برادرانـه بیـن احـزاب کمونیست وکارگران تمام کشورهای سوسیالیست مبارزه میکند.

خروشچف از کمونیسم «مارك لهستان» تعریف‌کرده وگفت‌شوروی از آلودگی مارکسیسم و لنینیسم جلوگیری میکند .

خروشچف هیچ اشاره به امور بین المللی نکرد .

لزوم دوآلمان

گومولکا در پاسخ گفت شوروی ولهستان هردو خواهان حفظ‌صلح میباشند .

دبیر، اول حزب کمونیست لهستان سپس اشاره به پیشنهاد های لهستان در امور بین المللی نمود وگفت لهستان معتقد است که‌دوآلمان باید وجود داشته و بوضع متصرفی برلن، پایان داده شود ویك منطقه بدون سلاح‌اتمی درمرکز اروپا ایجاد شود .مسافرت دوستان شوروی‌ما کمك به‌تحقق‌این آرزوها میکند .

درپایان ای ن‌سخنرانیها صدای کف زدن وهورا از حاضرین بلند شد واز برج فرودگاه یك موشك بهوا پرتاب کردند که پس ازانفجار پرچم کلیه کشورهای کمونیست‌را بصورت چتر در فضا معلق نمود.

گومولکا گفت این سفر بمناسبت مراسم پانزدهمین سالگـرد ملت لهستان صورت گرفته است .

هدیه روسها به‌آیزنهاور

واشنگتن ـ خبرگـزاری فرانسه ـ پرزیدنت آیزنهاور هدیه‌ای ازطرف روسها دریافت کرد.

هدیه رئیس جمهورامریکا تابلوئی است که‌در زیرآن نوشته شده «استقبال بهار ۱۹۵۲» دراین تابلورودخانه‌ای که درطرفین آن درخت و چندخانه قرار دارد رسم‌شده است.

جیمز هاگرتی سخنگوی کاخ‌سفید خاطرنشان ساخت که‌پرزیدنت آیزنهاور این تابلورا بسیار دوست داردو درسالن کنفرانس نزدیك دفترکار پرزیدنت نصب شده‌است. تابلوی مزبوردر نمایشگاه‌شوروی درنیویورك بمعرض تماشا گذاشته‌شده بود.

هند بازهم مدافع چین است

سازمان ملل متحد ـ خبرگزاری فرانسه ـ نماینده هند در سازمان ملل متحد تقاضا کرد تا مسئله پذیرفتن چین کمونیست در سازمان ملل متحد در دستور جلسه دوره اجلاسیه آینده مجمع عمومی سازمان ملل متحد ثبت‌شود.

هر سال بانزدیك شدن تشکیل مجمع عمومی سازمان ملل متحد هند تقاضا میکند که این مسئله در دستور سازمان ملل متحد قرار گیرد ولی تاکنون سازمان ملل متحد چین را نپذیرفته است .

درفصل تابستان که درب وپنجره ساختمانها درمعرض مستقیم تابش‌آفتاب قرار دارند هرچه‌زودتر آنهارا با رنگهای سنتتیك شرکت رنگسازی ایران

رنك‌آمیزی نمائید تا به‌مقاومت‌و زیبائی آنها کمك کرده باشید

فروش‌در کلیه رنگفروشیهای‌معتبر

تلفن ۳۰۲۳۱۸

یکمژده و مسرت بخش بعلاقمندان اجناس لوکس و درجه یك

آخرین و جدیدترین مدل

کولرهای مبلی کریر

معروف به‌مدل کونسل وارد شد

Carrier CONSOLE air conditioner

یکی دیگر از محصولات بی‌نظیر کارخانه معظم کریر آمریکا

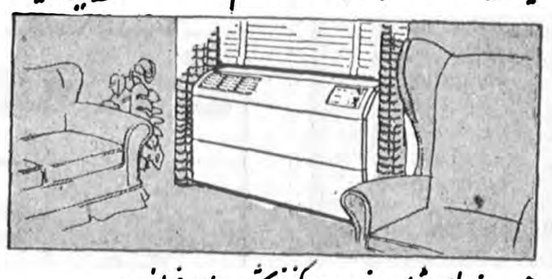

هم امروز برای مشاهده وخرید به مراکز فروش مراجعه فرمائید .

نماینده انحصاری: شرکت شعله خاور، تخت جمشید، چهارراه بهار، تلفن ۶۹۲۴۱۷-۶۸۹۶۳

هفته آینده ((فوفول‌ها)) دوبله فارسی درایتالیا

فیلمی بسیارجالب ـ کمدی ـ انتقادی ـ تفریحی

که سوژه آن کاملا بکراست

محصول ۱۹۵۹ ایتالیا ـ پخش‌کننده درجهان برادران وارنر

باشرکت ماریتسیر آرنا جوان اول ایتالیا

دراین فیلم بزرك برای اولین‌بار «اینگه شونر» ستاره سکسی آلمان معرفی میشود

هفته آینده در سینمانیاگارا ـ سینماحافظ

آ ـ ۱۳۷۹۸

آگهی سازمان اتکا

فروشگاههای سازمان در کشور روز پنجشنبه ۳۱ تیر ماه برای رسیدگی بحساب ماهیانه فروش‌نخواهند کرداز مراجعین‌محترم‌خواهشمند است«احتیاجات خود را قبلا خریداری فرمایند .

۱ـ۲ آ ـ ۱۳۷۲۲ مدیر عامل سازمان .سرلشگرصنیعی

آگهی از مجلس شورای ملی

باطلاع عموم میرساند نامه‌ها وشکایاتی که‌بدون امضاء ونشانی صریح باشدویارونوشت بمجلس شورای‌ملی فرستاده شود بدون اقدام خواهد ماند.بدیهی‌است فقط‌بنامه‌هاوشکایاتیکه مستقیما بعنوان مجلس شورای ملی یاکمیسیون عرایض باشد رسیدگی خواهد شد.

رئیس کمیسیون عرایض مجلس شورای ملی ـ قنات‌آبادی

محصولات عکاسی هاف

با فیلم هاف عکس بگیرید تا زیبائی عکس های شما چندین برابر شود .

نماینده انحصاری فروشگاه فتو متروپل ـ لاله‌زار از شهرستانها نماینده معتبر می پذیریم

نقد واقساط

موسسه هنری برنینا بمنظورترویج هنربین بانوان ودوشیزگان بـا سهل‌ترین‌شرایط بطورنقدواقساط چرخهای خیاطی‌وگلدوزی اتوماتیك برنینا را در دسترس شما میگذارد

نمایشگاه برنینا ـ خیابان شاه ـ بین چهارراه شاه وبهرامی تلفن ۴۲۴۳۴ تبلیغاتی آ.آ.

فرانسه غرق درجشن انقلاب بود

درباشکوه‌ترین مراسم ۱٤ ژوئیه، ۱۵ هزار سرباز و ۲۰۰ هواپیما از برابر ژنرال دوگل رژه رفتند

پاریس ـ خبرگزاری فرانسه ـ دیروز سرور وشادی فرانسویان رادر خود غرق کرده بود.

درچهاردهم ژوئیه ۱۷۸۹ زندان باستیل بدست مردم فرانسه‌سقوط کرد وبعدها این‌روز بعنوان روز جشن ملی درنظر گرفته شده

اما چهاردهم ژوئیه امسال‌باگذشته فرق عمده‌داشت وآن این‌بود که این جشن تنها درفرانسه وباحضور نخست‌وزیر ورئیس جمهورفرانسه صورت‌نگرفت بلکه درتمام جامعه فرانسه این روز را جشن گرفتند درپاریس از چندروز قبل‌تدارکات لازم جهت برگزاری این جشن تحت نظراندره مالروتهیه دیده‌شد.

۱۵۰۰۰سرباز

دیروز صبیده‌دم مردم پاریس در طول خیابان شانزه‌لیزه برای خود جاگرفتند تاازنزدیك رژه نظامی باشرکت ۱۵هزار سرباز رادیدن کنند.

درواقع چهاردهم ژوئیه امسال‌اولین چهاردهم ژوئیه‌ای بود که‌جمهوری پنجم‌فرانسه‌برپا میساخت. ازساعت ۸ر٤۵ درمیدان کنکورد که‌بزرگترین میدان اروپا میباشد درکنار ستون عظیمی که‌ناپلئون از مصر باخود به‌پاریس آورد ودرآنجا قرار داده شد ژنرال دوگل رئیس جمهور و میشل دبره نخست‌وزیرجامعه‌فرانسه وسایر نخست‌وزیران جوامع‌فرانسه درجای خود قرار گرفتند.

بیش‌از ۲۵۰۰نفراز رجال سیاسی ودیپلمات های مقیم پاریس دعوت شده بودند تادر مراسم شرکت کنند.

پایکوبی مردم

رژه نظامی ازمیدان اتوال‌که‌قبر سرباز گمنام درآنجاست شروع‌شد وپس‌از عبور ازخیابان شانزه‌لیزه‌به میدان کنکورد‌که ژنرال دوگل و مدعوین وی حضور داشتند ختم گردید.

دررژه نظامی آخرین سلاحهای مدرن غیراتمی‌بمعرض‌تماشاگذاشته شد. هزاران نفر درطول راه بشدت ابراز احساسات کردند.

قریب دویست هواپیمای جت‌شکاری که‌سرعت آنها ۸۰۰ کیلومتر در ساعت است درآسمان خیابان شانزه‌لیزه از میدان «اتوال»تامیدان «کنکورد» بعملیات اکروباتی پرداختند.

جشن چهاردهم ژوئیه تاچهارروز درفرانسه ادامه خواهد یافت واز غروب آفتاب تا سپیده‌دم درکوچه وخیابان برقص وشادی میپردازند

درهرمحل ودرسرهر گذر هیئت ارکستری توسط خود مردم آهنك های رقص مینوازد ومردم تاصبح به‌پایکوبی وشادی مشغول‌اند.

پاترشیا و دورتی چند روز دیگر با مورتورسیکلتی که ملاحظه می فرمائید از انگلستان براه خواهند افتاد و در نظر دارند با ۹۰ لیره‌خود را از راه فرانسه ، اسپانیا ، ایتالیا، لبنان و سوریه به اورشلیم در اردن برسانند . والدین‌پاترشیا در اورشلیم هستند و خود او سابقا منشی سرجان گلاب‌پاشا فرمانده لژیون عرب بوده است .

آسوشیتدپرس

دیپلمات چینی هنوز بهوش نیامده

دبیرسوم سفارت چین‌که بوابسته هوائی امریکا پناهنده شده بود در حال مرگ است

رانگون ـ آسوشیتدپرس ـ یك دیپلمات چینی که‌در نزدیکی منزل وابسته هوائی سفارت آمریکادر رانگون بضرب چاقو ازپادرآمد اکنون باحال وخیم دربیمارستان بسر میبرد.

«لیونپینك‌یی» دبیر سوم سفارت چین کمونیست پس‌از اینکه مورد حمله واقع ومجروح‌شد ازسرهنك «اهلت» وابسته‌هوائی امریکا که منزلش مجاور سفارت چین‌میباشد تقاضا نمود که‌در سفارت آمریکا باوپناه دهد.

ترس یاعشق

گزارش‌های تائیدنشده حاکی است که‌اختلاف‌بین «لیو» ومهاجم برسر یك‌زن بوده است. گزارش دیگر میگوید که‌لیو میترسیدمبادا باجبار به‌چین کمونیست اعزام شود.

لیوکه ۳۰سال دارد ودبیرسوم قسمت بازرگانی سفارت چین کمونیست میباشد. اکنون‌بیهوش دربیمارستان بستری است وپلیس رانگون اززندیك‌شدن خبرنگاران به‌بیمارستان جلوگیری میکند.

شب گذشته یك رئیس محضر تاصبح درکنار بسترلیو بیدارمانده ومنتظر بودکه‌لیو بهوش آمده و وصیت خودرا بنماید. امااو بهوش نیامد. جراحت وارده به‌لیوفوق‌العاده شدید است وزخم‌عمیقی دربدن او ایجاد گردیده است.

سفارت چین کمونیست دررانگون رسما به‌وزارت‌خارجه برمه اعلام کردکه لیوناپدید شده‌است.

بدنبال تصادم نیروهای زمینی وهوائی

سه روزنامه ویك خبرگزاری اندونزی توقیف شدند

جاکارتا ـ رویتر ـ دیروز فرمانده پادگان جاکارتا دستور تعطیل خبرگزاری (اندونزی) وسه روزنامه را صادر نمود زیرا اعلامیه نیروی هوائی را منتشر کرده بودند .

دراین اعلامیه از رئیس جمهوری خواسته شده بود که کنترل‌مستقیم نیروی هوائی را بعهده بگیرد ولی به‌نیروی هوائی اختیارات مالی‌واداری داده شود .

سخنگوی فرمانده پادگان جاکارتا گفت بعلل مربوط به‌نظم وامنیت خبرگزاری (پیا) وسه روزنامه‌توقیف و تعطیل گردیدند اعلامیه نیروی هوائی بدنبال انتصاب‌سپهبدناسوتیون بعنوان‌فرمانده قوای سه‌گانه مسلح صادر گردید ولی جواناوزیرارشد دستور داد که‌اعلامیه نیروی‌هوائی منتشر نگردد .

خلاصه اخبار

***

واشنگتن ـ سناتور «هوبرت همفری» اعلام کرد که بعنوان کاندیدای حزب دموکرات در انتخابات ریاست جمهوری آمریکا شرکت خواهد کرد.

***

لندن ـ یکی‌ازنمایندگان حزب‌کارگر در مجلس عوام بریتانیا اظهار داشت : آمایش های اتمی فرانسه که قرار است در صحرای آفریقا انجام شود جان مردم این منطقه را تهدید میکند. مك‌میلان در پاسخ گفت که این آزمایشها طوری صورت میگیرد که زیانی برای سلامت‌مردم نداشته باشد.

***

مسکو ـ جلسه کمیته مرکزی حزب کمونیست شوروی پس از رسیدگی بکار های خود تعطیل شد . جلسات آینده در ماه نوامبر تشکیل خواهد شد .

***

مسکو ـ روزنامه ایزوستیا درمقاله‌ای که پیرامون انقلاب عراق انتشار داده نوشته است که انقلاب ۱٤ ژوئیه به سیستم استعماری در عراق پایان داد و این کشور را بعامل مهمی برای حفظ صلح در دنیای عرب مبدل ساخت.

ایزوستیا اضافه میکند که هنوز امپریالیستها از سیاست استعماری خود در عراق دست بر نداشته اند.

***

قاهره ـ روز نامه های قاهره اطلاع دادند که بزودی بین نمایندگان‌تونس وجمهوری متحد عرب مذاکراتی در لیبی آغاز میشود. هدف این مذاکرات استقرار روابط سیاسی دوستانه بین دو کشور است .

***

واشنگتن ـ «لوئیس دیازلانز» فرمانده سابق نیروی‌هوائی‌دولت «فیدل کاسترو» در کمیسیون امنیت مجلس سنای آمریکا صریحا خاطر نشان ساخت که فیدل کاسترو نخست وزیر کوبا وبرادر وی هر دو کمونیست هستند.

***

لندن ـ «کیشی» نخست وزیر ژاپن که برای دیدار رسمی وارد لندن‌شده است دیروز از مرکز برق اتمی انگلستان در هارول دیدن کرد .

***

واشنگتن ـ محافل سیاسی واشنگتن اظهار داشتند که بزودی سنای ایالات متحده بودجه دفاعی ٤۰ میلیارد دلاری این کشور را بدون کم وکاست تصویب میکند.

***

رادیو کراچی ـ محمد ایوب خان رئیس جمهوری پاکستان بمناسبت سالروز جشن عراق پیام شادباشی به عنوان رئیس شورای حاکمیت عراق مخابره کرد.

***

هامبورك ـ ششمین کنگره جهانی سوسیالیستها در هامبورك گشایش یافت . در نخستین جلسه کنگره چند تن از رهبران‌احزاب سوسیالیست‌جهان از جمله «اولنهاور» رهبر حزب‌سوسیال دموکرات آلمان غربی نطق هائی‌ایراد کردند.

***

قاهره ـ طبق گزارشی که در قاهره منتشر شد در سال ۱۹۵۸ درآمد جمهوری متحد عربی از کانال سوئز به ٤۳ میلیون لیره مصری (نزدیك به ۱۲۰ میلیون دلار) رسیده است.

***

واشنگتن ـ محافل سیاسی واشنگتن اظهار داشتند که شوروی هنوز نسبت به برنامه مسافرت یکسون به مسکو اشکالتراشی میکند . از قرائن پیدا است که مقامات مسکو مایل نیستند به هیئت آمریکائی هنگام اقامت در شوروی آزادی عمل بدهند .

تقاضای طرح مسئله الجزایر

سازمان ملل متحد ـ آسوشیتدپرس ـ بیست و پنج کشور آسیائی وافریقائی از مجمع عمومی سازمان ملل‌متحد رسما خواستند که‌مسئله‌الجزایر رادر جلسه پائیز خود مورد رسیدگی قرار دهد .

کشورهای مزبوردرخواست کردند که «مسئله الجزایر» در دستور کار چهارمین دوره اجلاسیه مجمع‌عمومی که در ماه سپتامبر تشکیل می‌شودقرار دهند . ایران نیز جزو کشور های تقاضا کننده می باشد .

عکس‌العمل

بقیه ازصفحه اول

دو مقام وزارت خارجه انگلستان در جشن سفارت عراق بمناسبت نخستین سال انقلاب شرکت میجویند . ایندو عبارتند از رابرت‌آلن معاون پارلمانی وزارت خارجه و«راجراستیونس»سفیر سابق انگلیس در ایران ومدیر کل کنونی وزارت خارجه.

یك مقام مسئول ضمن خلاصه کردن موقعیت انگلستان در برابر این مسئله گفت : «هیچکس دوست ندارد در مراسمی که کم و بیش قتل کسانی را بخاطر می‌آورد که با او زمانی کار میکرده‌اند جامی بنوشد .ولی‌ما رژیم جدید عراق را شناخته‌ایم و آرزومند خیر و رفاه آن هستیم .»

شرکت انگلستان در مراسم جشن انقلاب چه در بغداد و چه در لندن موجب اعتراضات شدیدی شده است. معترضین میگویند : نوری‌السعید و ملك فیصل و امیر عبدالاله دوستان وفادار انگلستان بودند وشادی برمرك آنها پسندیده نیست .

مانور های ظاهری

قاهره ـ رویتر «فائق‌السامرائی» سفیر سابق عراق در قاهره که ازجمهوری متحده عربی تقاضای پناهندگی کرده اعلام داشت که چهار وزیر تازه‌ای که به کابینه عراق راه یافته‌اندهمه کمونیست هستند .(این چهار نفر عبارتند از دکتر نزیهه دلیمی ـ عبداللطیف الشواف ـ عونی یوسف و فیصل‌النمار) .

سامرائی پس از استعفا از سفارت عراق یك «دفتر آزادی عراق از کمونیسم» در قاهره تاسیس کرده است .

وی بخبرنگاران گفت :عبداللطیف شواف برادر سرهنك شواف است‌که قیام نافرجام موصل را در مارس گذشته رهبری کرد . یوسف عونی‌و نزیهه‌دلیمی‌نیزدردوره نوری‌السعید باتهام فعالیت کمونیستی به ترتیب به ۱۵و ۱۰ سال حبس محکوم‌شدند.

سامرائی گفت : ورود این شخصیت ها به کابینه قاسم ثابت میکند که اختلاف عقیده‌ای بین قاسم وکمونیست ها وجود ندارد . آنها فقط مانور های مختلفی انجام میدهند تا روی توافق خود را بپوشانند .

امضاء کنندگان اعلامیه

قاهره ـ مقامات مطلع قاهره اظهار میدارند که کابینه جدید عراق‌شامل سه وزیر است که اعلامیه جبهه متحد ملی کمونیستهارا امضاء کرده‌اند . ولی همین مقامات هیچیك از سه وزیر فوق را عضو حزب کمونیست نمی شمارند .

سه وزیر امضاء کننده بیانیه فوق عبارتند از عونی یوسف ـ نزیهه‌دلیمی و

فائق‌السامرائی

فیصل النمار . جبهه متحدملی آخرین کوشش کمونیستها برای شرکت در کابینه بود . ودر میان امضاءکنندگان آن علاوه بر کمونیستها عناصر دمت چپ حزب دمکرات‌ملی وحزب دمکرات کرد نیز وجود داشتند .

سه وزیر نامبرده در گذشته از نظریات حزب کمونیست در مسائل مهم پشتیبانی کرده‌اند . ولی به‌عضویت رسمی حزب درنیامده‌اندودرمیان‌رهبران حزبی‌مهم‌نیستند واگر کابینه‌جبهه‌متحد ملی تشکیل میشد این سه تن ازطرف کمونیستها نامزد نمیشدند .

دو وزیر دیگر کابینه عراق که تمایلات مارکسیستی دارند ابراهیم کبه وزیر جدید نفت و اصلاحات کشاورزی و طلعت شیبانی وزیربرنامه هستند که هیچیك‌عضوحزب کمونیست نبوده اند.

کمونیستها در قلب کابینه

آنکارا ـ خبرگزاری فرانسه ـ بعقیده محافل سیاسی پایتخت ترکیه که از نزدیك امور عراق را دنبال میکنند تغییراتی که اخیرا در کابینه‌عراق صورت گرفت دلیل بر آنست که ژنرال عبدالکریم قاسم موفق نشده حاکم بر اوضاع گردد و وزرای‌جدید در قلب کابینه عراق برای حزب کمونیست کار میکنند .

ناظرین امور سیاسی آنکارا برآنند که قاسم روش دوپهلو انتخاب‌کرده از یك طرف حاضر نیست جبهه ملی را که توسط کمونیستها رهبری‌می شود برسمیت بشناسد و ازطرف‌دیگر سه وزیر در داخل کابینه خود راه داده است که بمنگی به جبهه ملی دارند . بانو نزیهه دلیمی عضو جنبش هواداران صلح و رئیس جامعه دفاع از حقوق زنان میباشد .

عونی یوسف عضو جنبش هواداران صلح است و دکتر فیصل‌النمار نیز دارای تمایلات افراطی چپ میباشد این سه شخصیت بیانیه ایجاد جبهه ملی را امضاء کرده‌اند درصورتیکه جبهه ملی لااقل از لحاظ نظری‌توسط قاسم محکوم است .

مسئله مسافرت انسان بفضا حل شده‌است

وضع مزاجی سگهای فضاپیمای شوروی کاملا خوب است

ناراحتی قلبی امام یمن

مسکو ـ آسوشیتدپرس ـ روزنامه پراودا ارگان حزب کمونیست‌شوروی مینویسد :وضع مزاجی سگهائی که یك مسافرت درماوراء جوبدور زمین نمودند کاملا خوب بوده و هردو سك هشیار وسرزنده میباشند. سك‌های مزبور روز ۱۰ ژوئیه‌بایك موشك ۲۲۰۰ کیلوئی به‌ماوراء جو فرستاده شده بودند که بوسیله پاراشوت بزمین برگردانده شدند.

وضع‌وحال بشر

نام یکی‌از سگان مرواریداست‌که چند بچه‌هم‌دارد و پس‌از بازگشت از سفرماوراء جوبه‌پرستاری توله‌های خود مشغول شده‌است .سك دیگر جسورنام‌دار واین چهارمین باراست که جسور به ماوراء جو مسافرت کرده است .

یکی ازدانشمندان شوروی میگوید: بتدریج تعداد بیشتری از حیوانات بفضا فرستاده میشوند تاتأثرات نامساعد ماوراءجو روی ارگانیسم حیوان معلوم گردد وتاکنون اطلاعات زیادی نصیب دانشمندان شوروی شده‌است .

اکنون دانشمندان مزبور بخوبی میدانند که‌هرگاه بشر مبادرت به چنین مسافرتی‌بنماید چه‌وضع‌وحالی پیدا خواهد کرد .

رم ـ آسوشیتد پرس ـ گزارش می رسد که امام یمن دچار عارضه قلبی گردید وناچار هواپیمای اختصاصی وی بعد از ۱۵ دقیقه پرواز مجددا در فرودگاه رم بزمین نشست و امام به رم مراجعت نمود. حکمروای مطلق یمن بعد از پیاده شدن گفت درهواپیما حالم منقلب شد و تصمیم دارم با کشتی به یمن برگردم . امام بدون کمك اطرافیان به آهستگی از هواپیما پیاده شد و با اتومبیل رو باز متعلق‌به کنسولگری یمن عازم مقصد نامعلومی گردید. همراهان پادشاه منجمله سه زن عقدی و ۲۳ صیغه با اتوبوس از فرودگاه بدنبال امام حرکت کردند.

تقلیل کمك نظامی از نفوذ امریکا میکاهد

واشنگتن ـ یونایتدپرس ـ عزیزاحمد سفیر پاکستان در امریکا طی‌نطقی اظهارداشت تقلیل کمك نظامی امریکا به‌کشور های آسیا موجب کسرحیثیت آن کشور درمنطقه مزبور خواهد شد .

عزیزاحمد گفت پیمانهای دفاعی مانند سیتو وبغداد وابسته به‌این کمکهای نظامی هستند وباتقلیل کمکها افکار عمومی کشورهای عضو ممکن است از خود بپرسند چه‌سودی از الحاق به‌پیمانهای‌دفاعی عاید میشود ؟

KRISTALLKRONLEUCHTER—FABRIK

صنعتگران چیره دست باابتکار عالی خود

لوستر کریستال (جرهارد پالم)

را بوجود آورده شما برای مشاهده وخرید شاخه‌های مختلف آن بنماینده انحصاری ، فروشگاه علوی شاهرضا ـ پیچ شمیران مراجعه فرمائید. تلفن ۳۷۲۸۲ آ ـ ۱۳۷۶۲

بزودی تپه های اطراف تهران

مسطح میشود

قراردادهائی که اخیرا شرکت سهندشت بامالکین اطراف تهران تنظیم نموده بزودی تپه ودره‌های حومه تهران باتراکتورهای قوی مسطح وبرای ایجاد باغات و مزارع آماده خواهدشد وازاین راه بزیبائی اطراف شهر تهران‌افزوده میشود.

شرکت سهندشت مقابل اداره پلیس راه‌آهن تلفن ۲٦۷۱۳ آ ـ ۱۳۷۳۸

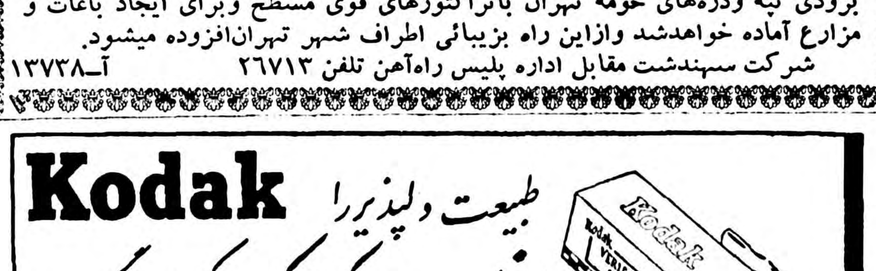

Kodak طبیعت ولپذیررا

بافیلم ودوربین کداك عکس بگیرید

دیزل ژنراتور هیگز

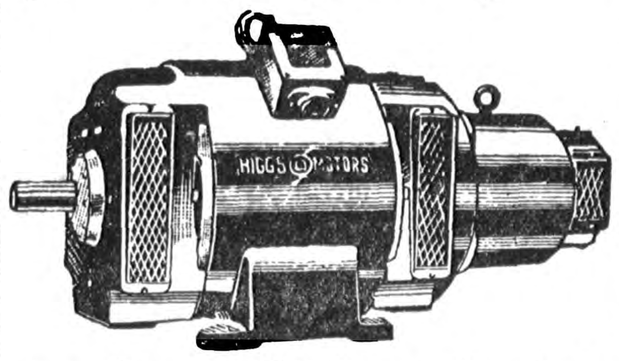

باموتورهای معروف انگلیسی بلاکستون لیستر راسل و روستون‌از ٦۰ کیلووات تا ۲۵۰ کیلووات

فروشگاه برسفورد ـ خیابان سعدی ـ تلفن ۳۵۸۱۵

آ ـ ۱۳٦۹۸ (آگهی دگا)

جالبترین اخبار

در ۲۴ ساعت گذشته

اسپاسکف» کشیش سابق طی مقاله‌ای که در روزنامه «روسیه شوروی «نوشته می نویسد .

«سرگیوس» ۵۱ ساله‌اسقف استراخان واستالین گراد که دو فرزند نامشروع دارد‌گروهی از دختران را بعنوان نادختری بوسیله یکی از تارك دنیاها د راطراف خود جمع کرده است .

نویسنده‌که سابقاازکشیشان تابع اسقف مزبور بوده سپس خطاب به سرگیوس میگوید «اطرافیان شما همه میدانند که یکی ازباصطلاح» «نادختری»های شما دوباراز شما حامله شده و زائیده است و اکنون دنبال کس دیگری میگردند تا اوراپدر این اطفال نامشروع جلوه دهند »

نویسنده سپس میگوید. وقتی سرگیوس بعنوان‌اسقف استراخان معین‌شد یك خانه بمبلغ ۲۵۰ هزارروبل‌خریداری کرد. البته این ساختمان مجلل و خدمتکاران متعدد آن لازم بود تا وسیله عیاشی‌شما باداختران فراهم شود .

بعدابرای اغفال مردم می گفتید که آنها دختر خوانده ویا خواهر و برادر زاده شما میباشند .

مخارج این دستگاه عیاشی را مردم زحمت کش استالین گراد و پیروان کلیسای ارتودوکس در استراخان‌تامین میکردند .

اسپاتسکف‌سپس مینویسد سرگیوس در «تولا» زندگی میکرد و ۷۵۰ هزار روبل اختلاس کردو آنرا صرف خرید چند ویلادرنزدیکی‌مسکو نمود .

وی‌با پولیکه کشیشان از نواحی مختلف‌حوزه کلیسا میفرستادند جشنهای مجللی ترتیب داده و باتفاق یاران‌خود بمیگساری میپرداخت هزینه این میگساری های‌دسته‌جمعی به دهها هزار روبل بالغ می گردید .

***

دیروز پلیس مامورمراقبت محوطه آپشارهای نیاگارا دو پسر بچه ۱۳ و۱۲ ساله را دستگیر نموده و پس ازتذکر ونصیحت به‌والدینشان تسلیم نمود .

پسر بچه‌ها در نزدیکی‌نقاط ریزش آب به جمع آوری سکه مشغول شده و ۳٤سکه جمع کردند در حالی که خطرمرگ هرلحظه آنها راتهدید مینمود .

***

نودو پنج نفر از محکومین که مسلح‌به‌فتیله‌های دینامیت بوده‌د در یك معدن واقع در آمریکا کار میکردنددیروز سه نفر از نگهبانان را بعنوان گروگان نگهداشتند وتقاضای دستمزد و غذای بیشتر از مقامات زندان نمودند .وتهدید کردند که هرگاه به تقاضای آنان ترتیب اثر داده نشود معدن را منفجر خواهندنمود .

رئیس زندان نیز تهدیدکرد که هرگاه به شورش آنان ادامه داده شود غذاو آب‌داده نخواهدشدوهیچگونه‌مذاکره‌ای برای بالا دفتن دستمزد صورت نخواهد گرفت .

اغتشاش کنندگان یکی از گروگانها را بعلت بیماری آزاد کردند .اما خودگروگان آزادشده گفت نمیدانم چرا مرا آزاد کردند شاید بعلت آن بود که من متجاوز از ٦۰ سال دارم .

بعدا گفته شد که مامور اصلاح اخلاق زندانیان با نمایندگان اغتشاش کنندگان مشغول‌مذاکره است .

***

یکی ازشهرداران مکزیك آگهی مختصری باین مضمون انتشار داده است.

«تمام کسانی که میخواهند پس از مرك صاحب قبری‌شوند باید ۲٤ ساعت قبل، مرك‌خود را بشهرداری اطلاع داده‌جواز مخصوص دریافت‌دارند .گور کنها حق ندارند بدون دریافت جواز بکندن‌قبر اقدام‌کنند . دفتر مخصوص صدور پروانه همه روزه غیر از روزهای‌یك شنبه و ایام تعطیل برای‌دریافت درخواستهای مراجعین باز است .»

این دستورشهرداری اختلاف شدیدی بین گورکن ها و شهرداری ایجاد کرده‌است .

انتقاد!

خواستگان

تعمیر پست

آقای دولتشاهی مینویسد چون قیمت تمبر ثابت است و برای فروشنده نیز حقی‌منظور نمیشود اکثر مغازه داران بمعامله ای که برایشان سودی ندارد تن نمیدهند مگر آنکه مبلغی اضافه دریافت دارند که گاهی بدو مقابل قیمت نیز میرسد و بناچار کسانیکه قصد ارسال نامه ای دارند می بایستی خودرا یا به پستخانه مرکزی وشعبات آن ویا احیانا بباجه هائیکه در خیابانهای پر جمعیت تهران تهیه شده برسانند که در اینمیان نسبت بکسانیکه در مراکز کم جمعیت سکنی دارند کم مهری شده است چه بهتر که‌در اینمورد وزارت پست و تلگراف، دکاکین مجاور صندوقهای پستررا بخرید و فروش تمبر پست ترغیب نماید واگر مختصر حق العملی‌نیز بپردازد تصور نمیرودبودجه سنگین وکمر شکنی راتشکیل دهد .

دکان است یابیمارستان

آقای حسین خانبابائی مینویسد در ۱۲تیرماه جاری خادم بعدت کسالت به‌بیمارستان مراجعه وپس‌از پرداخت دویست ریال‌حق ویزیت مدتی بانتظارمی‌نشیند ودرحین‌معاینه سنکوب میکند وبحال بیهوشی مطب‌میماند بوسیله تلفن‌مرا مطلع کرده میگویند بیماراحتیاج بعمل جراحی فوری‌دارد بادفتردار‌بیمارستان حق‌معالجه هشت‌هزار ریال‌قطع‌نموده وقبل‌از شروع جراحی وجه‌مرقوم‌را نقدا دریافت میدارندو ضمنا درقبضی که‌بابت رسیدوجه میدهندقیدمیکنند چنانچه وسائل برقی باطاق بیمار آورده‌شود .پانصدریال علاوه‌پرداخت گردد منظوراز قیداین جمله آنست که‌بیمارحق استفاده ازبادبزن‌برقی وسایر ادواتی که‌برق مصرف کند ندارد وبااین کیفیت محلی که‌باید پناهگاه بیماران‌باشد .بدکانی‌تبدیل شده که‌حتی‌الامکان ازاولیای‌بیمار وجه‌بیشتری گرفته شود دراین‌موارد اگروجه نقد موجود نباشد ویا تحمیلات دیگر وانتواند بپذیرد یقینا جزمرگ سرنوشتی نخواهد داشت

بی‌آبی وتابستان

ازکاشان ساکنین پشت مشهد کاشان مینویسند از داشتن آب خوردن وآب ریختن محرومیم و ادارات مربوطه ازدادن جواب‌مثبت بماخودداری مینمایند استدعا داریم تکلیف مارا دراین هوای‌گرم طاقت فرسا ی‌کاشان بانبودن آب‌تعیین نمائید .

تقاضای فرهنگیان خراسانی

جمعی از فرهنگیان بومی مشهد که چندی است بعلت محظورات خانوادگی و یا ادامه تحصیل و گرفتاری های دیگر بطهران‌منتقل وفعلا بطور موقت در مرکزمشغول انجام وظیفه هستند مینویسند در۶ سال قبل به پیروی از نیات‌بندگان اعلیحضرت همایون شاهنشاهی در مورد رفاه و آسایش فرهنگیان و معلمین کشور و تامین مسکن‌برای نامبردگان ازطرف اداره استانقدس رضوی مقرر شد تابه هریک از فرهنگیان مشهد قطعه‌زمینی‌واگذار گردد اینجانبان در همین موقع مراجعه در خواست واگذاری‌زمین نموده وحتی مبلغ ۶۰۰ ریال‌بابت نقشه کشی و سپرده قانونی‌بحساب استانقدس رضوی‌ببانك ملی مشهد پرداخت ورسید دریافت داشتیم اکنون که پس از ۶ سال انتظار وروز شماری بامر مبارك بندگان اعلیحضرت همایونی مقرر گردیده که زمین فوق الذکر از طرف استانقدس رضوی تحویل ورسید رسمی مبادله شود بقرار اطلاع تصمیم گرفته شده بکارمندانی که فعلا در مشهد مشغول انجام‌وظیفه هستند زمین واگذار گردد باتوجه باینکه ماتقاضا کنندگان خراسانی الاصل و بومی مشهد میباشیم وپس از رفع محظورات خانوادگی وبا خاتمه تحصیل فاگزیر از مراجعت بزادگاه خود میباشیم واز طرفی اغلب‌ماها خانواد مان هنوز درمشهد بسر میبرند و گذشته از مراتب معروضه در تهران و هم‌درمشهد فاقد هرگونه زمین‌ویا خانه‌مسکونی میباشیم و هم اکنون در تهران با وضع سرسام آور زندگی دست بگریبان بوده و حتی معادل نصف حقوق‌ماهانه خودرابابت کرایه‌مسکن میدهیم علیهذا مقتضی‌است امر ومقرر فرمایند تبعیض بین ما وسایر فرهنگیان مشهد قائل‌نشده نسبت بواگذاری زمین به تقاضا کنندگان اقدام مقتضی معمول تا حقی ازما تضییع نشود و پس از سالها‌انتظار ازخانه بدوشی نجات پیدا کنیم .

اخلاق شخص

بقراط گفت :

شاگرد طب باید آزاده دل ونیکو سرشت باشد ، با فهمی درست و سخنی شیرین ـبزرو سیم دل‌نبندد، در غضب خویشتن دار ، با بیماران مهربان ،برازها محرم ،جامه سفید پوشد و در رفتار و گفتار آرام‌باشد.

ابن سینا گفت :

باید خدای بزرگ آغاز و انجام‌اندیشه تو و پنهان‌و آشکار کار تو باشد چشم جانت بدیدار او روشن وسعی قدمت بسوی او گردد تا همواره در برابر او قرار گیری و آیتهای‌بزرگ او را بنگری

این دو پند بزرگ را در صفحات‌اول کار نامه دانشجویان پزشکی بخط زیبائی نوشته‌اند.

علاوه بر اینها سوگندی که فارغ‌التحصیلان پزشکی برای شروع کار طبابت یاد میکنند و قوانینی که صریحا پزشکانرا در مقابل‌تخلف از اصول اخلاقی و انسانی ـتهدید بمجازات قانونی میکند نیز وجود دارد .

حالا بمطلب اصلی خودمان بپردازیم در یك مجلس مهمانی نشسته بودم خانمی که جزو مهمانان بود اظهار دردی میکرد که مدتهاست او را آزار میدهد و کم وبیش دنبال معالجه رفته ونتیجه کلی عایدش نشده است ناچار گفتگو از طبابت و اطباء متخصص شد ، تقریبا تمام کسانیکه در آن مجلس نشسته بودند یك‌کلام عقیده داشتند که تنها متخصص‌نوع مرضی که خانم از آن رنج میبرد‌فلان طبیب است و اصرار داشتند برای یکبار هم که شده به پزشك‌متخصص مراجعه کند ، ولی‌خانم‌سعی داشت حتی برای یکبار هم شده‌به آن‌پزشك مراجعه نکند .

بحث تمام شد و مثل اغلب مجالس مهمانی حاضران هردو سه نفرکه بهم نزدیك تر بودند شروع بگفتگو های خصوصی کردند، خانم موصوف هم با دوستش گرم صحبت شد ،منکه نزدیك آنها نشسته بودم ناچارحرفشان را می شنیدم و چون دستگیرم شد که گفتگو از آن طبیب است کنجکاو شدم و دقت کردم . خانم میگفت : چندی پیش یکروز دخترم را پیش آن طبیب بردم ازناحیه گلو ناراحتی داشت ، آقای‌دکتردر یکی دو مهمانی مرا دیده بود ، باروی گشاده وتعارف وتواضع ما را پذیرفت ، دخترم را روی صندلی معاینه نشانید و بعن گفت که سر او را از پشت سر نگهدارم بعد دستگاهی در دهانش گذاشت و مشغول معاینه شد . خیلی زود حس کردم که معاینه ونگهداشتن سر بچه بهانه است و جناب طبیب باین عنوان دستش را روی دست‌من گذاشت و بجای آنکه گلوی‌فرزندم را نگاه کند بچشم من خیره شد، با اشاره چشم و اخم او را از اینکار ممانعت کردم ، فکر کنید چه حالی داشتم ، بین محبت بجگر گوشه‌ام که ممکن بود با رها کردن دست‌آن دستگاه دهانش را بیازارد و این حرکات آقای دکتر گرفتار شده بودم بالاخره دستم را کشیدم ولی جناب ایشان با کمال جسارت بمن نزدیك شد آهسته شروع به نجوا کرد، بالاخره بهر تدبیری بود خودم را از چنگش رهانیدم و با دخترم ازمطب خارج شدیم و حالا چنان نفرتی‌بمن دست داده که اگر مرگ و زندگیم بسته بمعاینه آن طبیب باشد باو مراجعه نخواهم کرد ،

نگارنده مثال معروف «یك بز گر گله را گر میکنده را میداند و پزشکان شرافتمند زیادی را می شناسد که شب و روز خود را وقف رسیدگی بمرضا میکنند ، ولی‌حیف نیست که حتی یکنفر در میان این طبقه شریف باین انحراف اخلاقی مشهور شود ؟

البته با همه این مقدمات بقول‌معروف الشاعاله گربه است و بی‌مناسبت نمیدانم که درد دل خود را بامناجات «ابن میمون» طبیب یهودی قرن‌دوازدهم خاتمه دهم .

پروردگارا، حکمت ازلی تو مقدر ساخت تابحراست زندگی وسلامت آفریدگانت مشغول باشم وسعادتی ارزانی داشت تا پیوسته عشق‌بحرفه‌ام مرا رهبری کند بدین ترتیب تمایلات نفسانی از قبیل حرص بمال و عطش افتخار و آرزوی اشتهار قادر نخواهد بود تا مرا بدام‌خود گرفتار سازداگر آن توفیق رفیق نشود دشمنان حقیقت و بشرمرا فریب میدهندوفراموشکارم میسازند و از هدف بلندیکه خدمت بفرزندان تواست دورم مینماید .

پروردگارا ،مرحمتی فرما تا به بیماران خود فقط بدیده آفریده‌ای که رنج میبرد نظر بیفکنم ، نیرو و فرصتی ارزانی دار تا پیوسته باصلاح آنچه فرا گرفته‌ام بپردازم و قلمرو آنرا دائما وسیعتر سازم . . . .

خدایا، تو مقدر ساختی تابحراست هستی و نیستی آفریدگانت بپردازم اینك سر تسلیم باراده مبارك تو فرود می آورم و بدعوت تو لبیك میگویم .

کفش زنگوله‌دار

«آواگاردنر» ستاره زیبای‌سینما برای اینکه بیشتر نظر عابرین را بخود معطوف سازد ، دست‌باینکار تازه ای زده است وی یکنوع کفش بپا کرده که اطراف آن زنگوله های کوچکی تعبیه شده است . هر موقع که «آواگاردنر» از خیابان‌عبور می کند این زنگوله ها صدا میکنندو توجه عابرین را جلب می نماید.

عسل ورادیو اکتیویته

در نتیجه مطالعاتی که بعمل آمده، معلوم شده است که زنبور عسل هیچوقت به گلهائی که با اشعه‌رادیو اکتیویته آلوده شده است نزدیك نمی گردد. بهمین جهت عسلی که زنبور تهیه می نماید ، آلوده بااشعه رادیو اکتیویته نمی باشد .

هواپیمای سینمادار!

هم اکنون ساختمان بزرگترین هواپیمای مسافربری در شوروی شروع‌شده است . هواپیمای مزبور که از دوطبقه ساخته میشود ظرفیت دویست و بیست نفر مسافر دارد .

در طبقه دوم این هواپیما سالن سینما و یك سالن بازی احداث می گردد .

ازاینجا و آنجا

علت طلاق

«سلور براندنال» از دادگاه طلاقدم درخواست کرد که حکم طلاق همسرش را صادر کند . وی در ادعای خود گفت که همسرش حاضر نیست مو های طلائی خود را برنك طلائی در آورد . دادگاه هم ادعای او را وارد دانست و حکم طلاقرا صادر نمود.

انواع پنیر

طبق آماری که اخیرا منتشرشده، مصرف پنیر در آلمان روز بروززیادتر می شود . بطور متوسط هر فرد آلمانی سالیانه چهار کیلو و نیم پنیر مصرف می نماید . درآلمان چندین نوع پنیر تهیه می شود .

یخ از آسمان

واقعه بسیار جالب زیر دریکی از حومه های شهر رم اتفاق افتاد. موقعیکه یکی از کارگران نفت‌مشغول تخلیه بنزین ،از کامیون به انبار بنزین بود ، ناگهان یك قالب یخ‌از آسمان برسر او سقوط کرد و شدت ضربت وارده بقدری بود که کارگر مزبور بیهوش شد . پس‌ازتحقیقات معلوم شد که این قالب از هواپیمائی که همانموقع از بالای پمپ‌بنزین عبور می کرده سقوط نموده است.

ابتکار یك آرایشگر

یکی از آرایشگر های نیویورك‌برای اینکه مزد خود را اضافه کند ،ابتکار تازه ای بکار برد .وی برای قیچی گردن موی زنان از یك قیچی طلا و برای اصلاح صورت مردان از تیغی که دسته آن طلا است استفاده می کند . وی برای اصلاح سر سه لیره و برای اصلاح صورت دولیره‌دریافت می دارد .

شرایط طلاق

شرایط طلاقی که میکی‌رونی هنرپیشه معروف سینما و همسر سابقش «ایلین ماکنن» هنگام طلاق‌با آن توافق کردند عبارت است از :

۱ـ میکی‌رونی بمدت ده سال مبلغ ۱۷۵۰ دلار در ماه به همسر سابق خود بپردازد .

۲ـ میکی‌رونی خانه مسکونی و تمام اثاث آنرا به همسرش به بخشد.

۳ـ عمر همسر سابق خود را بمبلغ دویست هزار دلار بیمه‌نماید.

این طلاق گرانترین طلاقی است که تا کنون در هالیوود صورت‌گرفته است .

جدول کلمات متقاطع شماره ۱۲۶۹

۹	۸	۷	۶	۵	۴	۳	۲	۱	
				■					۱
				■					۲
			■		■				۳
	■							■	۴
		■				■			۵
■				■				■	۶
			■		■				۷
				■					۸
				■					۹

افقی :۱ـ شاعردر آسمان دیده وبیاد کشته خویش افتاده‌ـ تازه ۲ـ جامه‌ای که بیش‌از پوشاندن تن همه‌جارا درمعرض تماشا میگذاردـچون نوبهزار آید دل آزارمیشود ۳ـ ریك‌ـ مقدمه اصول ٤ـ بالای‌کن ٥ـ از بازیها ـ ریشه ـ گوشت ٦ـ لابدکار بدی کرده که‌دچار ندامت شده است ۷ـ از بروج‌ـ آواز کبوتر ۸ـ آغاز ـ کرسی نشین مجلسی ۹ـ اگر بزرگتراست پس‌چرا در اصطبل‌است ؟ـاز کشیدنیها.

عمودی :۱ـ چون بخورند عربده می‌کنند !ـ دراداره غالب‌کارهادو دست آن‌است ۲ـاز معروفترین فرعونهای مصر ـهدف دهن‌کجی و لجبازی علیمردان‌خان ۳ـاز نقاشان فرنگی ـروی گوشت واستخوان کشیده‌است ٤ـجدید ـ پیکربی‌جان وفاسد ـهنوز اثرآب‌برآن هست ٥ـ گناهو کوتاهی ٦ـازدهان کوك‌به‌پستان مادررسد ـدرد ورنج‌ـ مانند ۷ـ دروازه شکم‌ـ ازورزشها ۸ـاگر کلاه‌نگذارد کلاه هم‌نمیگذارد سرش برود‌ـ خوردنش‌منقارراست نمی‌خواهد ۹ـ پایان ـ ازانواع حروف عرب .

حل جدول شماره ۱۲۶۸

افقی:۱ـشمشك ـسمنو ۲ـ یار‌ـ چرخشت ۳ـ رمـجت‌ـ کار ٤ـ تارزان ٥ـ لب ـهم ٦ـ رامشگر۷ـ عقد‌ـ کر‌ـ کج۸ـ صابون ـتلو۹ـ انام ـ زنبق .

عمودی :۱ ـشیردل ـ عصا ۲ـماه ـبرقان ۳ـ شرـادبا٤ـ جانم ـ وم٥ـ چتر ـشدن ٦ـ سر‌ـ زرگر ۷ـ مخکا(خاکم)ـتن۸ـنشانه‌ـ کلب ۹ـوتر‌ـ منجوق .

برای مزید اطلاع دیگران آگهی میدهد ،اینجانب عبدالکریم ملك‌از مدتها است بنا بعللی جزعباهماد آزادگان نیستم .
آ‌ـ۱۰۳۱۳

۱ـ۰ ۱۱۷۶٦ـ۰

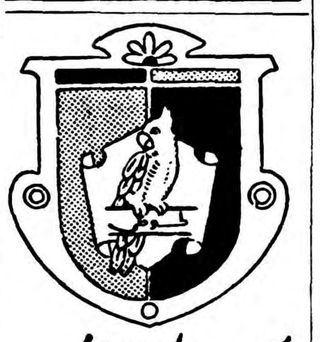
آدامس طوطی نشان
بهترین آدامس آمریکائی
آ‌ـ ۱۳۸۰۰

میهمان ما باشید
تهران پارس بایك بوفه مجلل و صدها نوع اغذیه‌ومشروبات مختلف وهوائی لطیف ومناظری شاعرانه‌هر روز آماده پذیرائی شماست

رادیاتور شوفاژ
چدنی مترمربع حرارتی ۷۲۰ ریال
فولادی مترمربع حرارتی ۵٦۰ ریال
جنرال مکانیك ـ خیابان شاهرضا

مسافرین محترم پلاژ بندرپهلوی
نشریات موسسه اطلاعات را میتوانند از فروشگاه ساحلی‌اطلاعات پلاژ پهلوی خریداری فرمایند .
(۱) نمایندگی اطلاعات در بندر پهلوی

بشارت باهالی اصفهان
آموزشگاه جهان علاوه بر ماشین نویسی کلاس های خیاطی و دفترداری دوبل نیز دائر نمود.اول شیخ بهائی ۱ـ٤ آ‌ـ۱۱۲۸۰

غازیان پانسیون متروپل
از مسافرین محترم کنار دریای خزر تقاضا دارد که از پانسیون متروپل واقع در غازیان بندر پهلوی حتما دیدن فرمایند .
آ‌ـ۳۹۰٥ ٦ـ۱۲ باغداساریان

اتوماژیك پیراهنی که احتیاج به‌اطو ندارد

شرکت سهامی میلیون جاده تهران نو ـ ایستگاه رحمانیه پیرمرد تلفن ۹۱۸۳۱

عمده فروشی: نصیرزاده ـ سرای منصوری ـ تهران

فروشگاه: جنرال‌مد ، کوچه‌برلن ـ مغازه پیراهن ومغازه‌سوسن ، لالهزارنو مغازه پلازا ، مقابل کافه‌شهرداری وکلیه فروشگاههای معتبر

شهرستانها: فروشگاه ستاره آبی ، آبادان ـ حسن محمدیان ، اهواز مغازه پروانه ، کرمانشاه ـ مغازه مقامی ، گنبدکاوس
از سایر شهرستانها نماینده می‌پذیریم
آ‌ـ ۱۳۷۷٦

SIEMENS
رادیو زمینس
مدل ۵۸۰ ـ کوچك
سه موج
برنگهای قرمز و سفید

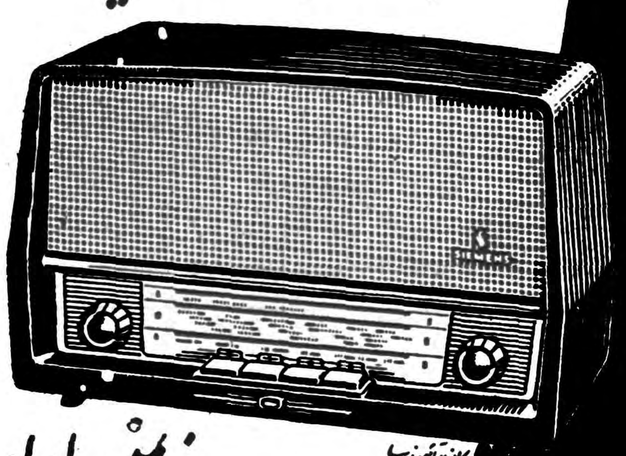

زمینس ایران
خیابان سعدی ـ تهران ـ تلفن ۶۸ـ۳۰۵۱۶۱
آ‌ـ ۱۳۷۱٤

مقالات و گزارشهای خارجی

آبزرور

مرد نیرومند اندونزی ناسوتیون است نه سوکارنو

ارتش اندونزی اقتصاد کشور را قبضه کرده واگر بتواند با شورشیان جزایر کنار آید جناح چپ را نابود خواهد کرد

حوادث انقلابی هفته های اخیر اندونزی این فرض را که ژنرال ناسوتیون رئیس ستاد ارتش بتدریج مرد مقتدر اندونزی میشود تقویت نمود.

سوکارنو قانون اساسی اندونزی را ملغی نمود و قانون اساسی ۱۹۴۵ را بمعرض اجراء گذاشته است. طبق این قانون رئیس جمهوری سمت نخست‌وزیری را نیز برعهده دارد

امید آمریکائیها

در کابینه جدید رئیس جمهوری سمت نخست‌وزیری را نیز برعهده گرفت .اما باملاحظه ترکیب کابینه مشاهده میشود که قدرت قابل توجهی به ریاست ستاد حضوصا وبه قوای مسلح عموما داده شده است.

ژنرال ناسوتیون وزیر امنیت ودفاع است وسه قوه مسلح ارتش و پلیس تحت امروی قرار دارند .سرهنگ «سوپرا جوگی» وزارت تولید را برعهده دارد وچند وزیر درجه دوم در زیر دست او انجام وظیفه میکنند.

این تحولات بخصوص از طرف امریکائیها موردحسن استقبال واقع شده است .زیرا ژنرال ناسوتیون ازمدتها پیش وزنه‌ای بود که در قبال کمونیست ها تعادل را برقرار مینمود ودر شخص سوکارنو چنان نفوذ داشت که میتوانست نفوذ شخصی کمونیستهای معروف را دروی خنثی سازد .این مرد اخیرا با ممنوع ساختن فعالیت احزاب سیاسی و جلوگیری از انعقاد ششمین کنگره ملی حزب کمونیست ضربت خود را به کمونیستها وارد ساخت.

غیرت ارتش

مطلعین میگویند ژنرال ناسوتیون اخیرا یك نظر رئیس جمهوری را دارد نموده عقیده خودرا بروی تحمیل کرده است رئیس جمهوری دکتر سوکارنو مایل بود لااقل یکی از اعضاء کابینه جدید او برای کمونیست ها «قابل قبول باشد» اما ناسوتیون سخت مخالفت نمود.

ازطرفی همه آرزو مندند ناسوتیون که تنها سازمان منظم دولت اندونزی یعنی ارتش را تحت اختیار دارد طرح های اصلاحات اجتماعی واقتصادی را بمعرض اجراء گزارد.

درواقع منظر عمومی آنچنان روشن نیست بنظر میرسد ژنرال ناسوتیون فرمانده یك ارتش متشکل مومن که باغیرت تمام علیه کمونیست ها بسر انگیخته شده باشد نیست.

میان نیرو های دریائی و هوائی و زمینی هیچ علاقه‌ای وجود ندارد. از لحاظ اقتصادی ارتش بیش از یکسال است که امور را قبضه نموده است.

تجارب گذشته نشان میدهد که در ارتش بیش از پیش امکان خرابی وجود دارد و افسران محلی ارتش پیوسته آماده طغیان و اعلام خود مختاری و استفاده های مالی میباشند.

تمایل ناسوتیون و توانائی وی به جنك علیه کمونیستها نیز مشکوك می باشد . ناظرین بیطرف می گویند از سال گذشته که علیه قوای ضدکمونیست شورش سوماترا جنگید بیش از پیش به اطلاعات و کمك چریکهای کمونیست متکی شده است

منقدین رژیم جدید سوکارنو می گویند این رژیم فعالیت احزاب قانونی را مانع شد ماست ولی نمیتواند چندان مانع فعالیت کمونیستها شود زیرا دارای سازمان های نیرومند سری ومسلط بر اتحادیه های کارگری میباشند.

مرد پشت توپ

مطلعین میگویند در کابینه جدید ریاست توامابر عهده سوکارنو بعنوان رئیس جمهوری و ناسوتیون بعنوان رئیس ستاد میباشد . دکتر سوکارنو باید به «مرد پشت توپ» متوسل شود .اما ژنرال ناسوتیون نیز باید به سوکارنو توسل جوید که بعنوان قهرمان استقلال اندونزی محبوبیت بلا - منازعی در میان مردم دارد.

گمان میرود کمونیست ها کماکان سعی نمایندتا نفوذ شخصی خود را در سوکارنو اعمال کنند بخصوص برای جلوگیری از وحدت ناسوتیون و شورشیان سوماترا و سلب - چه اگر این وحدت صورت گیرد جناح چپ نابود میشود.

با توجه بدانچه گفته شد امکان اینکه ناسوتیون قدرت دیکتاتوری بدست آورد و رژیم جدید بتواند تحولات عظیمی ایجاد کند مشکوك میباشد.

از استالین تا آدام اسمیت ـ ۳

بازار مشترك بلوك شوروی تشکیل میشود

آلمان و چکوسلواکی ۵ تا ۶ بار بیش از شوروی بازرگانی میکنند

ولی سایرین استدلال میکردند که شورا جنبه مشورتی دارد ونمیتواند مافوق سازمان های برنامه‌ای ملی قرار گیرد .

بدیهی است که بحث واستدلالی از این نوع دردوران استالین امکان پذیر نبود. ولی اکنون یك برخورد واقعی عقاید وآراء وجود داشت. شورا نتوانست دراینمورد تصمیمی اتخاذ کند ودرنتیجه مسئله بکنفرانس رهبران کمونیست که درماه مه ۱۹۵۸ درمسکو تشکیل شد، ارجاع گردید. پس از تابستان گذشته که شورای اقتصادی، بررو ابط بازرگانی میان کشور های کمونیستی نظارت میکند، این شورا وارد دوران جدید وموثرتری درزندگی خودشده است. شورا طی یازده ماه سه جلسه طولانی تشکیل داد. در حالیکه درگذشته یك جلسه درهرسال کافی بنظر میرسید. سازمان وفعالیت های شورا توسعه یافته است. این نکته بدین معنی نیست که کنفرانس رهبران کمونیست درسه ۱۹۵۸ در مسکو پاسخ مشخص وقطعی بمسئله‌ای که دربرابر آن طرح شد، داده است. رهبران کمونیست کوشیدند که میان دونظر متفاوت سازش وآشتی برقرار سازند. بخصوص خروشچف با آنکه تحت فشار مشاوران خود قرار داشت ازاینکه بشدت جانب یك نظر را بگیرد، خودداری کرد. مسئله مورد بحث بسیار دقیق وبغرنج است . هر اندازه که بحث درباره تبدیل اقتصادیات اروپای شرقی بیك اقتصاد واحد ازنظر تئوریك جالب باشد، سیاست رسمی مسکو باید شکها وگمانهائی را که اروپای شرقی نسبت به آن دارد، در نظر بگیرد. اگر کشورهای شرقی را وادار سازند که حاکمیت خودرا ازدست بدهند، ممکن است بسیار خطرناك از آب درآید، خواه این امر در زمینه اقتصادی باشد وخواه درزمینه سیاسی. بخصوص که پس از فشارها وتوهین های زیاد سرانجام حاکمیت ملی این کشورها بطورخودبخود دریك چارچوب کمونیستی برقرارشده است. باضافه «تقسیم بین المللی کار» و طرق وصول به آن هنوز یك مسئله تازه است واشخاص محتاط ترجیح میدهند که درراههای ناپیموده بااحتیاط بیشتری گام بردارند .

تحقیقی درباره کار شورا نشان میدهد که این شورا آهسته وبتدریج درراه تبدیل شدن یك سازمان بین المللی نقشه کشی است .

این نکته راست است که مسکو اعلام کرده که اعضای شورا می توانند هر تصمیمی را که بوسیله آن گرفته میشود «وتو» کنند .

لکن رهبران حزبی بطوردسته جمعی وموکدا به شورا توصیه کرده اند که کار خودرا با در نظر گرفتن ضرورت «تقسیم کار بین المللی» جلو ببرند واین تصمیم کار را در زمینه های بیشتری بموقع اجرا بگذارند .

اولین بار

برای اولین بار تولید شوروی نیز در قلمرو اختیارات شورا گذاشته شده وارتباط چین با شورا نزدیکتر شده است .

چیزی که در حال بوجود آمدن است تنها یك «بازار مشترك» نیست بلکه سازمانی است که میخواهد منابع روسیه ،اروپای شرقی و سرانجام تمام جبهه شوروی را روی هم بریزد ،تقسیم کند وبطور مشترك توسعه دهد وبهره برداری نماید .

چند نمونه کاری را که شورا اقدام به آن نموده است نشان میدهد .

طبق ترتیبات جدیدی که داده شده چکوسلواکی باید فعالیت خود را روی ساختمان و صادرات اتومبیل های بزرك وتراکتور متمرکز سازد . و آلمان شرقی انواع سبك اتومبیل و تراکتور بسازد .

هردوی این کشورها باید کارخانه های تصفیه شکر بیشتری بسازند تا نیازمندیهای شوروی واروپای شرقی برآورده شود .

تولید بعضی از انواع فولاد عالی و کارخانه ها فقط به آلمان شرقی اختصاص دارد در حالیکه شوروی و چکوسلواکی باید کارخانه هائی از انواع دیگر بسازند .

رومانی وشوروی برای تمام کشور های اروپای شرقی ماشینهای حفاری و پالایشگاه میسازند .

ازاین نوع تقسیم کار باز هم میان کشور های مختلف ،جبهه شوروی ذکر کرد .

لوله نفتی

فی المثل شوروی ،چکوسلواکی و لهستان در حال ساختمان یك لوله نفتی مشترك از ناحیه ولگا به اروپای مرکزی هستند .

رومانیها ،چکها ،لهستانیها وآلمانیها نیز مشغول ساختن یك کارخانه عظیم سلولزدر «براتیلاو» میباشند .

کشور های اروپای شرقی در کار های ساختمانی درمحافل خارج نیز با یکدیگر همکاری میکنند .

مثلا چکها وآلمانیها در ساختمان کارخانه برق چین وعراق با یکدیگر همکاری میکنند .

نقشه های اقتصادی تمام کشور های اروپای شرقی باید بانقشه های شوروی تطبیق داده شود .

لکن این نقشه ها فقط از نظر سطحی تطبیق داده میشوند .زیرا در این صورت موجب بحران شدید دیگری در اروپای شرقی خواهد شد .

ولی نقشه های این کشورها را از سال ۱۹۶۵ ببعد میتوان بیشتر با طرحهای شوروی تطبیق داد .

تقسیم کار بین المللی واختصاصی کردن صنایع باید سبب توسعه سریع بازرگانی شود .

نیواستیتسمن

از خبرنگار اطلاعات درممالك اسکاندیناوی

مشعلدار دانش نو

دانشگاه تهران چه نقایصی دارد وچگونه باید باشد

خارجیها بهتر ازایرانیها شرایط جلب فارغ‌التحصیلان برجسته ایرانی را دوك کرده‌اند
دانشگاه نباید هم خودرا منحصرا باقتباس، آنهم اقتباس کارهای کهنه دیگران محدود کند
استخدام عده‌ای از استادان خارجی جای اعزام دانشجو را بخارجه نمیگیرد

روز گذشته قسمت اول این بحث اساسی بچاپ رسید واینك دنباله مطلب ازنظر خوانندگان عزیز میگذرد:

از تمام امکانات

امید است آقای وزیر فرهنك در پیشاپیش مربیان معنی کنند که از تمام امکانات واختیارات خود برای اصلاح وضع مدارس باتوجه بشیوه جدید تعلیم وتربیت استفاده نمایند .

انجام اینکار ولو بحداکثر سرعت مدتی طول میکشد ودانشگاه نمیتواند در طی این مدت فعالیت علمی خودرا تعطیل کند .

لذا چاره منحصر بفرد برای انتخاب دانشجو ،تعیین حداقل معلومات لازمه بمنظور امکان تحصیل در رشته های مختلف میباشد .

زیرا مسابقات ورودی دانشگاه تا بحال براساس نسبیت قوای داوطلبان قرار داشته است نه حداقل لازم تحصیلات عالیه .

حداقل معلومات

تنظیم مسابقات ورودی متناسب بر مبنای حداقل معلومات ،یکی از شرایطی است که اهمیت آن کمتر از استاد ،اعم از ایرانی یا خارجی ، نیست .

تمرکز فکر

یکی دیگر از عوامل فوق‌العاده مؤثر در نحوه فعالیت دانشگاه تامین شرایطی است که حداکثر تمرکز فکر را برای استاد ودانشجو فراهم آورد . زیرا تشتت حواس بزرگترین و خطرناك ترین دشمن پیشرفت علم است .وازمیان عوامل مخله موجود ، وضع ناراحت کننده زندگی استاد و دانشجو حائز کمال اهمیت است .

حقوق استاد باید بمیزانی برسد که فکر اورا بسوی گرفتاری های روزمره زندگی منحرف نکند وناچار نشود که برای رفع حوائج مادی بمشاغل فرعی خارج از دانشگاه بپردازد .

محدودیت بودجه

محدودیت بودجه وضعف بنیهٔ اقتصادی کشور نباید مانعی درراه افزایش حقوق معلمین دانشگاه باشد.

اینکار حساس را نباید به فرصت اقتصادی آینده موکول کرد .

تعویق ومسامحه در اینکار در حکم موافقت باادامه پریشانی و ناراحتی استاد ودر حقیقت رای برکود ووقفه جنبش علمی است .

محاسبه دقیق

مطابق محاسبهٔ اداره کل سرپرستی دانشجویان در اروپا ،استخدام یك استاد بازنشسته یا استادی که با حفظ سمت برای سه چهار ماه سالیانه در ایران تدریس کند ،بطور متوسط پنجاه هزار ریال تمام میشود .

این حقوق را باید باستادان ومعلمین ایرانی داد تاتمام وقت خودرا وقف مطالعه وتحقیق نمایند و بدون احتیاج بمترجم ،مطالب بیشتری را با استفاده از قدرت تاثیر زبان مادری بمحصلین بیاموزند .

استخدام استادان خارجی

استخدام استاد خارجی در صورت نبودن معادل ایرانی او ،البته امرلازمی است .ولی آیا آقای رئیس دانشگاه علم قطعی دارند که با فارغ‌التحصیلان فعلی نمی‌توان کادر دانشگاه را (بدون استخدام استادان بازنشسته یاموسمی خارجی) تکمیل کرد ؟

ایرانیان مستعد

استخدام عده قابل ملاحظه‌ای از فارغ‌التحصیلان ایرانی در دانشگاه‌های خارجی بویژه آمریکا بعنوان استاد ودانشیار نشان میدهد که هنوز از وجود ایرانیان می‌توان در دانشگاه استفاده کرد .

منتهی خارجی هابهتر ،از خودمانی‌ها شرایط جلب فارغ‌التحصیلان برجسته ایرانی را درك کرده‌اند .

برخی از ایرانیها حتی در حساس ترین موسسات تحقیقی اتمی و الکترونیك کشور های بیگانه سرگرم پژوهشند .

برخی از نمایندگان کنگره امریکا ودر یك مورد وزیر خارجه سابق آن کشور برای تسریع وتسهیل اجازه ورود یا اقامت بعضی از این افراد زبده دخالت کرده‌اند واین موارد را می‌توان دقیقا وبانام ونشان ذکر کرد. بیمیلی این افراد بکار در ایران ، بخلاف اظهار بعضی از مقامات درنتیجه ضعف احساسات ملی آنها نیست ، بلکه ناشی از فقدان شرایط لازم برای فعالیت بیدرد وسر. آنها دردانشگاه های ماست که البته یکی ازمهمترین آن شرایط ،حقوق مکفی است .

ایرانی وخارجی

باین نکته مخصوصا باید توجه کرد که بین ایرانی وخارجی فارغ‌التحصیل متساوی‌الامتیاز یکدانشگاه فرقی نیست ولذا نباید یکی را بلقب استادخارجی با پنجهزار تومان استخدام کرد و دیگری را در فشار و مضیقه نگاه داشت .

این سیاست مایهٔ خجلت و موجد حس حقارت ایرانی نسبت بخارجی است .

ضمنا در جریان کار استخدام فارغ التحصیلان ایرانی ،ممکن است توهم اشغال کرسیهای موجود برود . ولی این موضوع اساسا برای آنها مطرح نیست .

بفارغ‌التحصیلان صلاحیتدار باید حقوق کافی ووسیله تحقیق وتتبع داد ، عنوان هرچه باشد مانعی ندارد. میتوان آنها را دانشیار ،دستیار ، آموزگار ،خدمتگزار یا ذره بیمقدار اطلاق کرد .

اینها همه الفاظ است وچنانکه میدانیم مفاهیم الفاظ و کلمات در حین عمل کسب میشود .

ـ مضیقه مالی شاگردان بی بضاعت وکم بضاعت را نیز با اعطای وام میتوان برطرف کرد .

کادر علمی

بموازات اصلاح وضع مالی کادر علمی دانشگاه تامین اعتبار کافی برای ایجاد آزمایشگاه های جدید وتکمیل لابراتوار های موجود وتاسیس کتابخانه های غنی بر هر رشته علمی وفنی وادبی (نه هردانشکده) واصلاح برنامه وروش تدریس وامتحانات وبهبود روابط استاد ودانشجو براساس آموزش و پرورش نوو بخصوص تکیه بر تحقیق وتجربه در تدوین رساله و فعالیت های جاری روزانه ،ضرورت دارد .

ضعیف است

جنبهٔ تتبع و تحقیق دانشگاه تهران بقدری ضعیف است که تاحال در نشریات وکتب علمی خارجی ، به رسالات دانشجوئی یا تالیفات استادان دانشگاه ما (تاآنجا که نویسنده اطلاع دارد) بعنوان ماخذ اشاره‌ای نشده است .

پایان نامه های تحصیلی ایران غالبا ترجمه آثار دیگران یا بحث‌های التقاطی ووصله کاری گفته های این وآن است واز لحاظ آزمایش و کنکاش علمی بمعنی واقعی بکلی‌هاری است .

کارهای کهنه

بطور خلاصه ما تا بحال از کیسه دیگران خورده‌ایم ولی چیزی پس نداده‌ایم .

دانشگاه نباید هم خود را منحصرا باقتباس ،آنهم اقتباس کار های کهنهٔ دیگران محدود کند .

کار اساسی این مرکز علمی اکتشاف وابداع واختراع است .

انجام این وظیفه خطیر محتاج بشرائطی است که بقسمتی ازآنها قبلا اشاره شد .وتا این شرایط فراهم نشود معجزه‌ای ازاستاد ایرانی یا خارجی نمی‌توان انتظار داشت .

عامل دیگری

عامل دیگری که درجنبش دانشگاه دخالت دارد ،انتظار جامعه از فارغ‌التحصیل است .

این عامل بطور غیر مستقیم درنحوه تحصیل دانشجو وتدریس استاد مؤثر است .در حال حاضر دانشجو بورقه دیپلم بیش از محتوی آن اهمیت میدهد زیرا مبنای استخدام درادارات وبنگاه ها (اگر محلی باشد) دردست داشتن گواهی لیسانس یادکترا است.

مهندس دانشکده فنی گواهی خودرا ارائه میدهد وپشت میز می‌نشیند . تجسم چنین آتیه‌ای در طی دوره تحصیل ،علاقه وروش اورا نسبت بنحوه فعالیت تحصیلی معین میکند.

استخدام عده‌ای استاد خارجی در انتظار جامعه چه تغییراتی خواهد داد ؟

از آنچه گفته شد نویسنده باین نتیجه میرسد که استخدام عده‌ای از استادان خارجی جای اعزام دانشجورا بخارجه نمیگیرد ،زیرا دانشگاه ما هنوز بپایهٔ دانشگاه‌های خارجی نرسیده وفرسنگها از آنها دور است .

برای تبدیل دانشگاه تهران و سایر دانشگاه های ایران بوضع دانشگاه های مجهز وپیش افتاده جهان، شرایطی لازم است که بچند فقره از اهم آنها در متن مقایسه اشاره شده است .

اگر دانشگاه واولیای وزارت فرهنك در اعزام عده زیادی ازمحصلین اشکالی می‌بینند با انتخاب دانشجویان بااستعداد ممکن است از شماره آنها بکاهند .

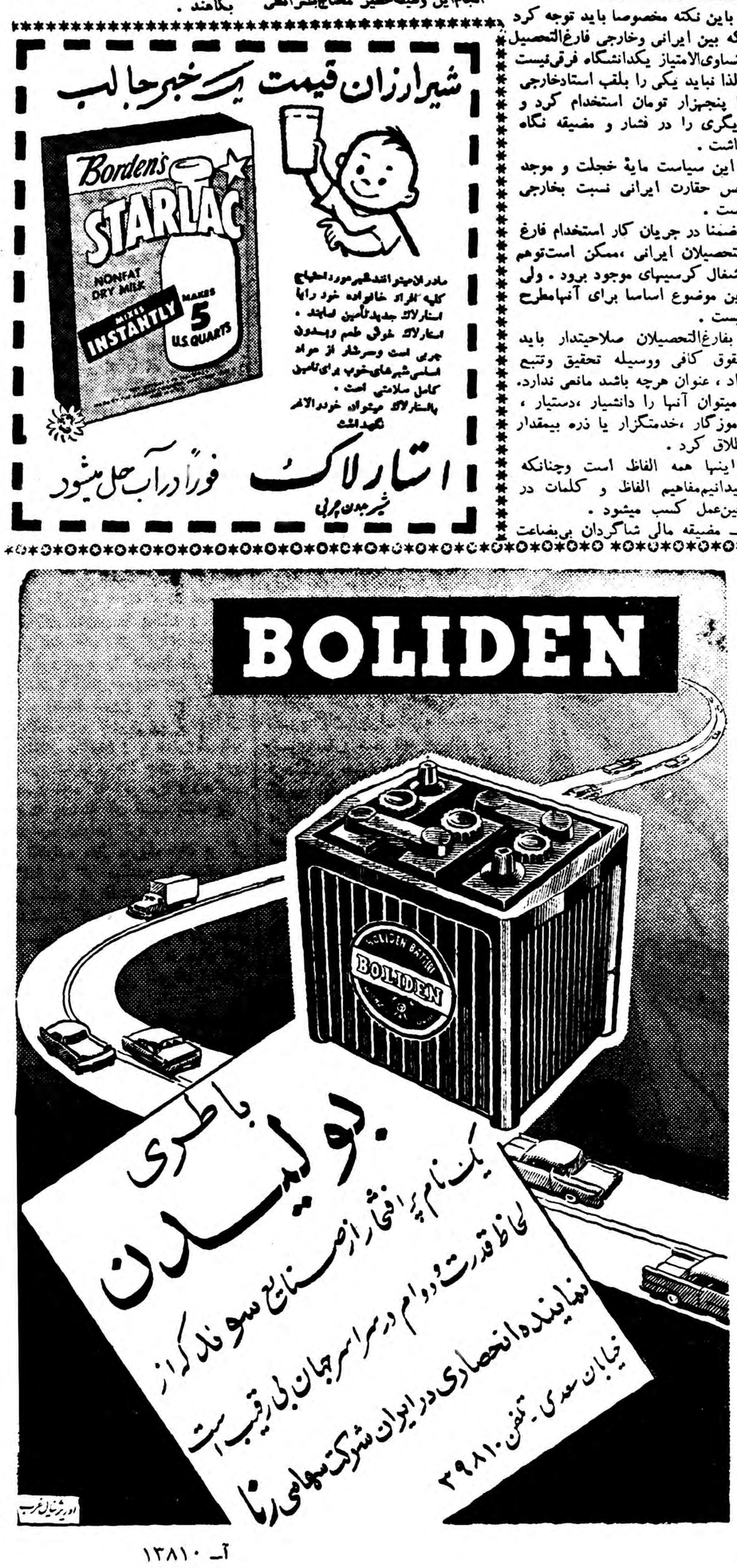

آ ـ ۱۳۸۱۰

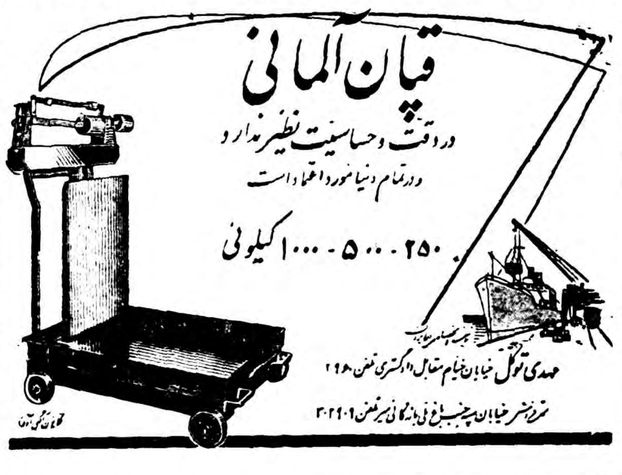

آ ـ ۱۳۷۳۶

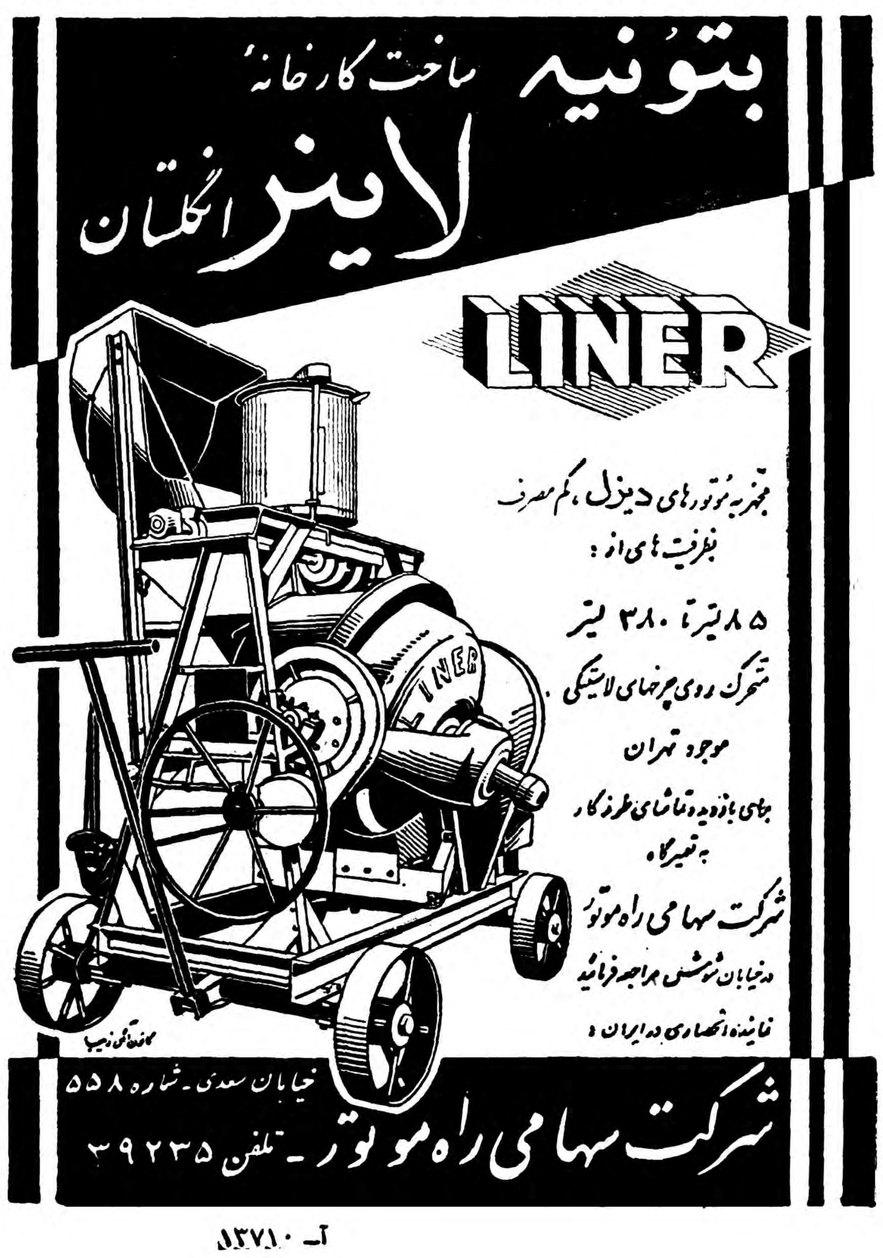

آ ـ ۱۳۷۱۰

رپرتاژ امروز ما — نظام وظیفه!

★ وزارتکشور برای دردست‌گرفتن «سربازگیری» چه مشکلاتی دارد ؟
★ روابط شنما ونظام‌وظیفه چگونه روشن میشود ؟
★ نظام‌وظیفه درایران از چه وقت و چگونه پیدا شد ؟

باولین‌مشمولی که‌سرباز‌شدجایزه‌دادند وازاوعکس‌برداشتند

اکنون ، این مسئله مطرح‌است که آیا امرسربازگیری بوزارتکشور محول شود یا همچنان دراختیار اداره نظام‌وظیفه باقی بماند .

دراین باره نظرات و عقاید مختلف استولی طبق قانون مهلت واگذاری امور نظام وظیفه بوزاتکشور در فروردین ۱۳۳۹ منقضی میشود .

همه جوانهای ما ، در نخستین روزهای ورود باجتماع بامسئله نظام وظیفه روبرو میشوند ودر حقیقت تعیین تکلیف خودشان در مقابل اداره نظام وظیفه اولین اقدام اجتماعی آنهاست که بپای خودشان دنبال میکنند وبدست خودشان انجام میدهند ...

قانون «نظام اجباری» از مصوبات دوره پنجم تقنینیه است .

قبل از آنکه قانون نظام اجباری وضع واجرا شود سرباز گیری در ایران طبق قانون «بنیچه» صورت میگرفت یعنی چهل یا شصت‌فوج سرباز سوار وپیاده مورد احتیاج دولت از یك ثلث دهات کشور که عبارت بود از همدان ،اراك ،ملایر، بروجرد ،اصفهان و کرمان تامین میشد ،یك یا دو فوج‌هم از مازندران میگرفتند و بقیه نقاط مثل فارس و بنادر وخوزستان ویزد و خراسان‌و قسمت مهمی از آذربایجان بکلی ازسرباز دادن معاف بودند .

اولین مجلس سربازگیری

قانون نظام اجباری هم‌که ازتصویب گذشت باز تا مدتی سرباز گیری بهمان اصول قدیمی برگذار میشد برای اینکه اجرای قانون نظام‌اجباری موکول بود باجرای قانون سجل احوال وبالاخره اولین حوزه‌سرباز- گیری روز یکشنبه پانزدهم آبانماه ۱۳۰۵ در تهران تشکیل شد .

البته قانون نظام اجباری به‌آسانی از قوه بفعل نیامد . مخالفتهای‌زیادی با این قانون از طرف طلاب ،بازاری ها ،کشاورزان و ملاکین ابرازشد. نامه ها وتلگرافات زیادی بمجلس دادند ،

اما چون دولت مصمم باجرای قانون نظام اجباری بود چهارساعت بظهر روز یکشنبه پانزدهم آبانماه۱۳۰۵ اولین مجلس سربازگیری افتتاح‌شد

خبر تشکیل اولین مجلس‌سرباز- گیری را ما از روزنامه اطلاعات‌همان تاریخ نقل میکنیم :

افتتاح مجلس سرباز گیری

چهارساعت بظهر امروز مدعوین مجلس سربازگیری درتکیه دولت حضور بهمرسانده و جمعیت زیادی هم از تماشاچی با کمال نظم درآنجا حضور داشتند ،آقای‌سمیعی‌حکمران تهران دستخط اعلیحضرت را خواندند ،سپس آقای آقاضیاء الدین نوری که بعنوان نمایندگی ازطرف علما دعوت شده بودند نطقی‌کردند. سپس آقاشیخ ابوطالب تبریزی نطقی ایراد نمود وشروع بقرائت اسامی نمودند ...»

اولین مجلس سربازگیری‌باین ترتیب در تهران شروع شد و چون تعداد سربازان زیاد بود قرار شد مشمولین بترتیب زیر مراجعه کنند:

یکشنبه ودوشنبه محله ارك و حسن آباد - سه شنبه و چهارشنبه محله شهرنو وقنات آباد - شنبه و یکشنبه محله بازار -دوشنبه و سه‌شنبه محله عودلاجان -چهارشنبه وپنجشنبه محله محمدیه - دوشنبه وسه‌شنبه محله شرق -چهارشنبه و پنجشنبه محله دولت .

کلیه مشمولین اولین دوره نظام اجباری در کلیه نواحی شهر تهران ۲۸۰۰ نفر ودویست و کسری هم مشمول حومه تهران گزارش‌شده بود که وزارت جنك ۱۲۰۰ نفرآنها را بحکم قرعه انتخاب کرد .

اولین سرباز ..

اولین مشمولی که در اولین‌مجلس سربازگیری قرعه بنامش اصابت کرد وسرباز شد عباس خان ولد مرحوم ابراهیم خان مرندی بود ، این شخص را که تا آنروز گمنام بود قرعه مشهور کرد ،عکسش را برداشتند واداره سربازگیری بوی جایزه داد ...

سرباز شدم !...

ترتیب سربازگیری بعد از اجرای قانون نظام اجباری از اینقرار بود که تمام مشمولین به سه دسته‌مجرد متاهل بدون فرزند و متاهل‌بافرزند تقسیم میشدند ، سپس احتیاجات سال تعیین میشد واگرعده مشمولین نسبت بمیزان احتیاجات سال‌بیشتر بود بین آنها قرعه میکشیدند .در مراسم قرعه کشی که شبیه قرعه کشیهای امروزی بود ملای‌دهات و یکنفر نماینده دیگر دو کیسه‌جلوی خود میگذاشتند . دریکی از این کیسه ها اسامی مشمولین ریخته شده بود ودر کیسه دوم اوراق‌قرعه که‌روی آن یانوشته‌بود «سرباز شدم» و یا نوشته بود «معلق» !

هرکس برك « سرباز شدم »باسمش اصابت میکرد یکماه برای مرتب کردن‌کار خود مهلت میگرفت و بعد بخدمت اعزام میشد .کسانیکه قرعه « معلق» بنامشان در می‌آمد برای یکسال از خدمت معاف می شدند.

سربازان تحت سلاح

در حال حاضر ارتش بین دویست تا سیصد هزار سرباز تحت سلاح دارد . سابق براین اداره نظام وظیفه عده‌ای هم ذخیره داشت ولی طبقاتی تاسال ۱۳۰۵ از خدمت بخشوده شدند . اخیرا هم فرمان بخشودگی متولدین سال ۱۳۰۶ تا ۱۳۱۱ صادر گردید .

قرعه پردرآورد

هرسال ، موقع سربازگیری یاقرعه کشی مشمولین وقایع جالبی اتفاق میافتد .

دوسال پیش ، وقتی صف طویل از مشمولین بطول یك کیلومتر برای رسیدن نوبت و برداشتن قرعه تشکیل شده بود ناگهان سرو صدائی از وسط صف برخاست و همه باتعجب مشاهده کردند بموازات صف مشمولین یك صف در بطری پپسی کولا نیز «قدم‌رو» میکند و عقب و جلو میرود. بعداز لحظه‌ای معلوم شد فرمانده این فوج در بطری جوانی است که درصف مشمولین ایستاده و بدر بطریها‌فرمان میدهد ! این جوان‌که‌حاجی‌خانی‌نام داشت از شعبده بازها و تردستهای تهران بود .

بالاخره نوبت برداشتن قرعه به‌حاجی خانی رسید واو درحالیکه دستش را بفاصله یك وجب بالای کیسه نگاه داشته بود شروع کرد بخواندن اوراد:

ـ اجی ... مجی ...لاترجی ... بیا... بیا ... بیا ... هان ، یك قرعه پوچ ودراینوقت یکی از قرعه‌ها از درون کیسه پرواز کرد و در دست حاجی‌خانی جای گرفت و البته لازم بتذکر نیست که قرعه «پوچ» بود !

سال گذشته جوانی در مراسم قرعه‌کشی شرکت کرده‌بود که یك دست‌لباس‌بسیار شیك‌مشکی بتن‌داشت. بعد معلوم شد این جوان داماد است ولی یکی از دلالهای نظام وظیفه باو قول داده بود اورا معاف کند . اوهم بااین اطمینان بساط عروسی و عقدرا فراهم کرده بود و اتفاقا روز قرعه‌کشی درست مصادف شده‌بودبا روز عقدکنان و اودرحالیکه انتظار میکشید زودتر نوبت او برسد در دلش قند آب‌میکرد وهمه حواسش پهلوی خوانچه عقد و عروس زیبای خود بود .

بالاخره بعداز ساعتها انتظار نوبت او فرارسید وجوانك باهزار امید و آرزو دست در داخل کیسه کرد و لحظه‌ای بعد قرعه«سرباز» خوانده شد !

ساعتی بعد موهای مرتب و روغن خورده شاه داماد را باماشین نمره۲ از ته زدند ویك لباس سربازی و یکجفت پوتین زیر بغلش گذاشتند و گفتند که فردا صبح خودرا معرفی کند .

***

در عموم‌ممالك‌مترقی جهان وزارت کشور امر سربازگیری را اداره میکند و در ایران هم لایحه‌ای‌باین منظور تقدیم مجلس شده‌بود ولی چون وزارت کشور آمادگی اجرای قانون مزبور را نداشت مجددا امر سرباز گیری در اختیار ارتش و اداره نظام وظیفه قرار گرفت.

یکی از مشکلات وزارتکشور در راه عهده‌دار شدن امر سربازگیری نبودن کدخدا های رسمی‌در دهات است و چون کدخدا های غیر رسمی در کار سرباز گیری سوء استفاده میکنند نمیتوان به آنها اعتماد کرد .وزارتکشور اگربخواهد این مشکل را حل کند باید چهل هزار کدخدای رسمی در چهل‌هزار دهکده ایران منصوب کند.

در هر حال آخرین مهلت قانونی، برای واگذاری کار نظام وظیفه بوزارتکشور فروردین ۱۳۳۹ است و هنوز معلوم نیست آیا درانقضای این مهلت وزارتکشور کار سرباز گیری را اداره خواهد کرد یا کماکان اداره نظام وظیفه مسئول خواهد بود.

پیراهن وبلوز
پارامونت
«برازنده‌ترین پوشان»
فروشگاه :
شرکت سهامی میلیون
تهران نو - کارخانه پیراهن تلفن
از شهرستانها نماینده فعال میپذیریم
مراکزفروش: فروشگاه جنرال‌مد- کوچه برلن- فروشگاه پلازا مقابل کافه شهرداری- مغازه سوسن ومغازه پیراهن- لاله‌زارنو
شهرستانها: آبادان- فروشگاه ستاره آبی- کرمانشاه - مغازه پروانه - اهواز- حسن محمدیان- شاهرود- شاطریان -گنبدکاوس- مغازه مقامی

همیشه شما کنار دریا ویلاق میروید
ولی این بار نسیم دریا وهوای ییلاق
را بخانه شما میاوریم !
اینهمه آسایش لذت بخش را کولر
ار.ث.آ
در اختیار شما میگذارد

RCA
Whirlpool
نماینده انحصاری : شرکت سهامی فیروز - خیابان سعدی - تهران

GARDEN
LEON'S GRILL ROOM
رستوران درباغ تابستانی گریل روم
همراه بارکتر « ماریو بارسلو »
خیابان شاهرضا - بین میدان فردوسی و خیابان ویلا تلفن ۴۶۶۰۵

ماشینهای جوجه کشی
ایران طیور
به گنجایش ۵۶ الی ۹۰ تخم مرغ
تهران خیابان شاهرضا میدان فردوسی تلفن ۴۵۸۳۶ - ۶۶۱۰۹
تلگرافی «کاط»

آگهی حصر وراثت

بانو زهرا فردوسی دارای شناسنامه شماره ۲۵۹۴۶فرزند علی و طیبه از این دادگاه درخواست گواهی حصر وراثت نموده و چنین توضیح داده که محمد حسین امیدی حسین آبادی در تاریخ ۱۰ر۱۲ر۳۴در نتیجه واژگون شدن ماشین بین راه‌خرم دره که‌اقامتگاه دائمی وی سلطانیه زنجان بوده بدرود زندگی گفته ورثه آنمرحوم منحصر است به جبار وغفار وسلطانعلی و نجفعلی و ابوالفضل ورسول ومحمد ومحمد صادق ،فاطمه وطاهره (کلیهم امیدی حسین آبادی) اولاد بانوان سیده بتول آقا میری وزهرا فردوسی‌زوجات‌دائمی‌متوفی وغیرازدوازده نفروارث دیگری ندارد- اینك باانجام تشریفات مقدماتی درخواست مزبور راسه نوبت پی‌درپی ماهی یکمرتبه درروزنامه رسمی کشور وروزنامه اطلاعات آگهی می‌نماید تا هرکس اعتراضی دارد ویا وصیت‌نامه‌از متوفی نزداوباشد ازتاریخ نشر نخستین آگهی ظرف سه‌ماه بدادگاه تقدیم دارد والاگواهی صادر وهر وصیت‌نامه جز سری ورسمی که‌بعد ازاینموعدابراز شود ازدرجه اعتبار ساقط وبلااثر خواهد بود.

رئیس دادگاه بخش زنجان
محمد حسین‌فتوره‌چیلر
نوبت‌اول ۲۳ر۳ر۳۸
۱-۳ آ-۹۴۹۲

رویای آلیس

اثر لئونارد روس

ترجمه ا. پ

-۲۱-

ـ شما گفتم که «دافنه» دیگر نمیتواند صبرکند . دائما از من درباره ـ وعده‌هاونقشه هایم سئوال میکند . میخواهد بداند کارما بکجا انجامیده‌است .

چهره «کوردلی» از خشم منقبض شد .

ـبرای‌من امکان‌ندارد آن‌اندازه که‌میل‌دارم «دافنه» رابینم . چیز عجیبی‌است ! چطور خودتان نمی‌فهمید ؟ البته وقتی کارمن بازنم تمام شد وضع تغییر خواهد کرد .. . اما حالابهیچوجه نمیخواهم مرتکب اینقبیل براحتیاطی ها بشوم .

ـ «دافنه » ازماجرای ماهیچ اطلاعی ندارد . تنها چیزی که برایش روشن است اینست که شما را خیلی کم می‌بیند .

ـ من هرروز باو تلفن میکنم !

ـ تلفن کافی نیست . منهم نمیتوانم تا ابد اورا در خانه نگهدارم . «دافنه» دختر خوشگلی است و خیلی از مردها آرزو دارند با او اینطرف و آنطرف بروند و وسائل تفریحش را فراهم کنند . حتی ممکن‌است بعضی ها هم داوطلب ازدواج بااو باشند !

«کوردلی» مشت روی میز کوبید و فریاد زد :

ـ کافی است !

بعد درحالیکه چشمهایش از غضب و حسادت برق میزد افزود :

ـ باید بازکمی صبر کند . فقط یك یادو هفته ... بعد میتوانم هرروز اورا به‌بینم .

مگر نمیدانید که من‌آرزوئی جزاین ندارم ؟ فکر میکنید تحمل دوری او برای من آسان است ؟ ولی هیچکس نباید سوءظن‌ببرد که ماباهم در زمان حیات «آلیس» رابطه داشته‌ایم .

اهمیت این موضوع را می‌فهمید یانه ؟ پس شما چه می‌فهمید ؟ ...

ـ آرام بگیرید ، آقای کوردلی ! من خیلی خوب می‌فهمم . وانگهی قبلا هم‌دراین زمینه بحث کرده‌ایم . ولی اینرا هم نمیشود انکار کرد که «دافنه» ازبس انتظار عملی شدن وعده های مرا کشیده خسته شده است ومن نمیتوانم بیش از این اورا سرجا نگهدارم و ضمنا نمیخواهم بکار ها و نقشه‌های ما سوءظن ببرد ....

ـ ورنی ! اگر دافنه ازاین ، ماجرا بوئی ببرد وای بحال شما !

ـ این چه حرفی است ، آقای کوردلی ! من احمق نیستم که برای خودم گرفتاری درست کنم ! منهم مثل شما علاقه دارم که این کار بخوبی و بدون سروصدا انجام بگیرد . ولی آرام کردن «دافنه» کار آسانی نیست . باو گفته‌ام که خودتان خواهید آمد و توضیحات لازم را خواهید داد .

«کوردلی » چند لحظه تامل کرد وسپس گفت :

ـ بسیار خوب ، باو بگوئید که امشب ساعت هشت جلوی درخانه حاضر باشد من باآتومبیل دنبال او خواهم آمد . بهرترتیبی هست قانعش خواهم کرد .

ـ آقای کوردلی ، فراموش نکنید که ما هردو دربازی شریك هستیم ! شما بازنتان یکطرف بازی هستید ومن و «دافنه » طرف دیگر ... و نادختریم بحرف من کاملا ایمان و عقیده دارد .

برق پیروزی پشت شیشه دودی عینك در چشمهایش درخشید .

«کوردلی» گفت :

ـمثل اینکه میخواهید مرا تهدید کنید ، آقای ورنی ؟

ـنه ، نه ...ولی «دافنه» بدون اجازه من هیچکاری نمی کند . چشم امید من هم باوست قبول کنید که میان‌یك میلیون دختر انسان دختری به خوشگلی او نمی بینید . وضع خیلی روشن است . شما دافنه را دوستدارید واگر زنتان را طلاق بدهید آه هم در بساطتان نمی ماند . منهم «دافنه» را دارم و اگر بخواهم برای او مثل یك پدر واقعی مهربان‌باشم باید مردآخربینی باشم تا سعادت او وسعادت خودم و آینده شما تامین بشود . شما مدتی است این‌موضوع را می دانید . دومین دفعه ای که شما با «دافنه» برخورد کردیداز این‌موضوع صحبت کردیم ... من در تمام زندگیم بد آورده‌ام من در حال حاضربایستی‌متمول‌بودم ،آقای کوردلی ! هیچوقت بخت با من مساعدت نکرده است .ولی بخودم وعده داده ام که اگر روزی شانس بچنگم افتاد رهایش نکنم . و شانس من «دافنه» است !

«ورنی»در حالیکه حرف میزد قیافه اش تغییر کرده‌بود . گوئی از گذشته و حال خود فرار کرده و در آیندهٔ درخشانی که آرزو داشت زندگی می کرد .

کوردلی گفت :

ـمن آنقدر پول بشما خواهم داد که بعمرتان ندیده باشید .

مرد عینکی چشمکی زد و گفت :

ـبله ، میدانم و بهمین علت است که اینطور زحمت می کشم و خودم را بخطر می اندازم‌وعلت عجله من هم همین است ، آقای کوردلی .

«کوردلی» روی یك تکه کاغذ چند کلمه نوشت و گفت :

ـساعت هشت و ربع کم باین شماره بمن تلفن بزنید !

ـبسیار خوب . خداحافظ !

«کوردلی» با قیافه متفکر «ورنی» را با نگاه بدرقه کرد . بعد کتابی قطوری را که موقع ورودداو میخواند برداشت و در کشو پائین میز خود گذاشت . عنوان کتاب این بود . «انواع مختلف حرکت در خواب»... یادقت در کشورا بست و قفل‌کرد.بعد کلاه خودرا برداشت . چراغ را خاموش‌کرد واز دفتر خود خارج‌شد .

●●

اتوموبیل در «پارك آونیو» پائین می آمد .

آلیس گفت :

ـپاپیونت کج شده است .

ـدرستش کن .

زن جوان پاپیون سفید شوهرش را مرتب کرد .

ـچقدر خوشگل شده ای ریچارد ! تو برای پوشیدن لباس شب‌آفریده شده ای !

«کوردلی» زیر چشم زنش را نگاه کرد .

ـحالت چطور است ، عزیزم ؟

ـخیلی خوب .

ـمطمئن هستی ؟

ـکاملا ... ریچارد ، خواهش می کنم دیگراز ناراحتی های گذشته حرف نزن . لااقل

دفعه دهم است که از من حالم را میپرسی !

ـعذر میخواهم ، عزیزم . خیلی نگرانم . می ترسم نتوانی خودت را کنترل کنی . تو زن شجاعی هستی . من اگر بجای تو بودم قادر نبودم تنهائی را تحمل کنم وازوحشت هیچوقت خواب بچشمم نمی آمد .

زن زیبا لحظه ای ساکت ماند. گوئی‌می‌کوشید باوحشتی که از یادآوری کابوسهای گذشته بر وجودش غالب شده بود مبارزه کند .

ـریچارد ، دیگر نمیخواهم باین وقایع فکر کنم .

بعد بازوی شوهرش را گرفت و گفت:

ـامیدوارم مهمانی امشب بما خوش بگذرد و اعصاب خسته مرا آرام‌کند. خانه آقای «وان‌سویدام» یك خانه مجلل قدیم ساز بود .

نیازمندیها و آگهی‌های کوچک

استخدام میشود

کارخانجات ریالکو
احتیاج بچندنفر کارگر بامشخصات زیردارد :
کارگر حلبی ساز .
« جوشکار اکسیژن
« سوهانکار
« تراشکار
« آشنا بخمکاری لوله وتختخواب سازی .
داوطلبین میتوانند همه روزه ازساعت هشت تا۱۲ بادردست داشتن برگ معافی یاخاتمه خدمت وحداقل کارنامه کلاس چهارم‌ابتدائی به کارخانجات ریالکو واقع‌درکیلومتر هشت جاده قدیم کرج نرسیده به‌بیمارستان شماره ۲ کارگران مراجعه نمایند .
شرکت سهامی ریالکو
۱ـ۲ آ ـ۱۰۲۴۳

یکنفر ماشین نویس درجه ۱ که بتواند زبانهای انگلیسی وفرانسه یا فقط انگلیسی رابسهولت و سرعت ماشین نماید استخدام میشود .
شرکت سهامی بیمه ملی‌ـساختمان اردکانی‌ـ خیابان سعدی
۱ـ۳ آ ـ۱۰۱۸۹

آگهی استخدام
بدو نفر جوان تحصیلکرده که آشنائی بزبان فرانسه داشته باشند برای تمام روز احتیاج داریم‌مستقیما به مهمانخانه دربند یاتلفن های ۸۳۴۲۲و۸۳۴۲۳ مراجعه نمایند .
۱ـ۳ آ ـ۱۳۴۴۶

بیک نفر راننده
که دارای گواهی درجه ۲ همگانی وحسن اخلاق وضامن معتبر باشد نیازمند است طالبین به داودیه‌خیابان نوری پلاک ۵۶ مراجعه نمایند .
آ ـ۱۰۳۳۵

تعدادی پرستار بچه
وهمچنین به تعدادی آشپز مردو زن نیازمندیم موسسه کاریابی ملی خیابان اکباتان مقابل کار گزینی شرکت تلفن کاشی ۱۸۱ تلفن ۳۰۳۲۳۱

به‌خانم یادوشیزه‌ای‌که
بماشین نویسی لاتین وزبان انگلیسی وکلاسه کردن‌پرونده‌آشنائی کامل‌داشته باشد احتیاج میباشد خواهشمنداست صندوق پست شماره ۱۶۲۳ مکاتبه نمائید .
۱ـ۲ آ ـ۱۰۳۱۹

یکنفر بانو یا دوشیزه
که آشنائی کامل به ماشین‌نویسی فارسی داشته باشد برای تمام روز مورد نیاز است داوطلبان از ساعت ۹ صبح الی دوازده به تلفن‌شماره ۳۵۰۵۷ مراجعه نمایند .

بەزن‌خدمتکار
کەازعهده انجام کلیه امور منزل برآید احتیاج‌داریم .
صبحها به تلفن ۴۵۷۲۲ مراجعه نمود .

نیروی دریائی شاهنشاهی تعدادی دانش آموز جهت آموزشگاه های مهناوی وسرناوی باشرایط زیر استخدام مینماید .
۱ـ شرایط آموزشگاه مهناوی
تابعیت‌ایران‌ـ داشتن‌گواهی‌تندرستی کامل‌ـ ارائه برگ عدم سوء پیشینه‌ـ ارائه گواهینامه سوم دبیرستان ـ سپردن تعهد ۱۰ سال خدمت دربرابر دوسال تحصیل درآموزشگاه مهناوی سن داوطلبان بایستی بین ۱۸ و۲۱ سال‌باشددوره‌دوساله آموزشگاه‌شبانه روزی بوده بعلاوه بدانش آموزان ماهیانه ۱۰۰۰ ریال حقوق‌نیزپرداخت میشود .
دانش آموزان چنانچه در آزمایشات مربوطه موفق شوند درپایان دوره آموزشگاه بدرجه مهناوی دومی‌مفتخر میشوند وترفیعات بعدی آنها برابر قانون استخدام نیروهای مسلح‌ارتش شاهنشاهی خواهد بود .
۲ـ شرایط آموزشگاه سرناوی
تابعیت ایران‌ـ داشتن گواهی تندرستی کامل‌ـ ارائه برگ عدم‌سوء پیشینه‌ـ ارائه گواهینامه‌ششم‌ابتدائی‌ـ سپردن تعهد هفت سال خدمت‌دربرابر یکسال‌تحصیل درآموزشگاه‌سرناوی‌ـ سن داوطلبان بایستی بین ۱۸و۲۱ سال باشد دوره یکسال آموزشگاه سرناوی شبانه روزی بوده وبعلاوه به دانش آموزان ماهیانه ۱۰۰۰ ریال حقوق نیزپرداخت میشود .
دانش آموزان چنانچه درآزمایشات مربوطه موفق شوند درپایان دوره آموزشگاه بدرجه سرناوی مفتخر میشوند وترفیعات بعدی آنها برابر قانون استخدام نیروهای مسلح‌ارتش شاهنشاهی خواهد بود .
داوطلبان واجد شرایط میتوانند همه روزه ازتاریخ۵ر۴ر۳۸ درمرکز ستاد نیروی دریائی ودرشهرستانها بمناطق دریائی‌ـ بندرپهلوی‌ـ خرمشهر‌ـبوشهر وبندر عباس مراجعه نمایند .
۱ـ۳ آ ـ۱۳۶۱۸

مستغلات

هرمبلغ‌پول میخواهید
مستقیما باورقه مالکیت رجوع‌فرمائید لاله‌زار ۳۹۷۸۴ به بنگاه کوشان

اگر پول دارید
وخواهان معامله شرطی مطمئن با اشخاص محترم باشید معا ملات پولی خودرا رجوع فرمائید لاله زار ۳۹۷۸۴
به: بنگاه کوشان
۱ـ۶ آ ـ۱۲۵۴۰

یك ساختمان خیلی مجلل جهت خرید یااجاره درشمیرانات احتیاج است تلفن ۴۱۰۲۳
۱ـ۳ آ ـ۱۰۲۱۳

اهالی محترم تهران
زمین برخیابان ـباغ ییلاقی ـ ده‌فروشی ـمستغلات ـاجاره شمال ـ جنوب ـ شرق ـغرب طالبین به‌میدان اعدام‌جنب کلانتری ۱۵ بنگاه‌خیام تلفن ۲۶۰۹۶مراجعه نمایند .
آ ـ۱۳۷۶۴

ویلای ییلاقی‌شخصی‌سازفروشی‌واجاره
واقع در بهترین محل داودیه بمساحت ۱۱۶۰ متر با ۷ اطاق وتلفن وچاه‌آب ولوله کشی برای توضیحات بیشتر رجوع فرمائید به تلفن ۳۵۳۱۸خیابان اسلامبول بنگاه استیفانی
آ ـ۱۰۲۸۳

واگذار میشود

یك خانه ۳ اطاق دربست با برق ۱۵ آمپر ۳ فازامیرآباد نبش کوچه مجد برای شرکت ها و مطب و محاضر واگذار میشودبتلفن‌شماره ۶۸۹۴۵ مراجعه نمائید .
۱ـ۳ آ ـ۱۰۰۶۷

چهار باب اطاق
مستقل بابرق مناسب برای دفتر تجارتی یا مقاطعه کاری واقع در خیابان سوم اسفند جنب هنرستان واگذار میشود طالبین بعد از ظهرها به‌تلفن ۳۸۰۰۱ مراجعه نمایند .
۱ـ۳ آ ـ۱۰۱۳۱

آموزشگاههای فنی

کلاس حسابداری و دفترداری
دوره جدید کلاس حسابداری ودفتر داری دوبل روز ۲۶ تیر ماه تشکیل میشود. قبلا در این کلاس ثبت‌نام نمائید .
کاخ دانش
نادری ـنرسیده بچهار راه‌اسلامبول
آ ـ ۱۳۷۳۲

فروش اتومبیل

چهاردستگاه
اوپل استیشن‌اتوبوس ۱۸نفرمدل۵۸
۲دستگاه فرد اتوبوس ۳۰ نفر۵۴
۱دستگاه کمپرسی براکار کم‌کار کرده در سرویس‌عدل ساوه گمرك امیریه جنب پمپ بنزین حاضر بفروش است طالبین بشماره‌های ۲۰۸۰۸ و ۲۱۳۳۶ مراجعه فرمایند .
۱ـ۳ آ ـ۹۹۲۹

دانشکده پزشکی تهران
هشت تن رئیس درمانگاه وچهارتن دستیار بشرح زیربمسابقه انتخاب مینماید .
۱ـ رئیس درمانگاه جراحی عمومی ۵تن
۲ـ رئیس درمانگاه جراحی‌مغز وپی ۱ تن
۳ـرئیس درمانگاه بخش پزشکی ۱ تن
۴ ـرئیس درمانگاه آزمایشگاه بیمارستانی ۱ تن
۵ـدستیار بخش جراحی ۱تن
۶ـدستیار بخش‌مامائی ۱تن
۷ـدستیار بخش بیماریهای کندزا ۱تن
۸ـدستیارانستزیولوژی ۱ تن
داوطلبان ریاست درمانگاهی از تاریخ ۲۲ر۴ر۳۸تایکماه‌و داوطلبان دستیاری‌ازهمان تاریخ تابیست روز میتوانند بامدارك خود بدبیرخانه دانشکده پزشکی مراجعه و ثبت نام نمایند .
استخدام پذیرفته شدگان موکول بتامین اعتبار خواهدبود .
رئیس دانشکده پزشکی ـدکترفرهاد
۱ـ۲ آ ـ۱۳۶۲۰

بفروش میرسد

دو قطعه زمین
هریك بمساحت ۷۲۰ متر انتهای خیابان زعفرانیه (اسدآباد) مقطوع متری ۱۵۰ تومان بفروش میرسد باتلفن ۵۲۱۷۱ مکالمه فرمائید .
۱ ـ ۱۰ ۲۰ ـ ۹۴۴۳

زمین فروشی
سه قطعه زمین خوش قواره چسبیده بهم خیابان شمیران جنوبی شهناز ۳ ویك قطعه زمین برخیابان پهلوی‌مقابل خیابان تخت‌طاوس بفروش میرسد تلفن ۴۰۷۵۷ مراجعه فرمائید .
۱ـ۲ آ ـ۱۰۰۹۷

خانه بمساحت ۲۱۰ متر
برخیابان شاه بیست متری دوم‌دارای ساختمان دوطبقه هفت اطاق گاراژحمام باوان‌وآب گرم کن کلمن تلفن برق آب‌لوله کشی‌بفروش میرسد طالبین به‌تلفن ۴۱۴۹۶ مراجعه فرمایند .
۱ـ۲ آ ـ۱۰۳۲۵

بفروش میرسد
یکباب منزل بمساحت ۵۰۰ متر دونبش باسه طبقه ساختمان دارای برق ولوله‌کشی واقع درخیابان سی‌متری نزدیك ۲۴ اسفند بقیمت مناسب و بدون واسطه بفروش میرسد طالبین‌به تلفن ۳ ۴۱۴۸ مراجعه‌فرمایند .
۱ـ۵ آ ـ۹۹۴۹

آموزشگاههای علمی

کلاسهای آلمانی
دکتر کیانی
مخصوص اعزام دانشجوبه آلمان واطریش
درمکتب بقراط دایراست .
شاهرضا مقابل خیابان بهار

استخدام
دردوره جدید کلاسهای نقشه کشی ونقشه برداری در
مکتب بقراط
نام نویسی کنید وباپرداخت شهریه نقشه‌کشی، نقشه‌برداری ومهندسیاری رامجانا بیاموزید وپس ازسه ماه و نیم کارآموزی واخذ دودیپلم به معرفی مااستخدام شوید
شاهرضا مقابل خیابان بهار
۱ـ۱۰ آ ـ۱۰۲۴۹

باشگاه کودکان
دبستان ستاره و
کودکستان شهناز باکلیه وسایل تفریح و کلاسهای انگلیسی وفارسی دائر است آدرس خیابان فرانسه چهار راه بهرامی تلفن ۴۲۱۳۱
۱ـ۲۰ آ ـ۸۵۷۵

برای کسب هر گونه اطلاعات درباره: مدارس، انگلستان‌ـسویس ـفرانسه‌ـ آلمان ـایتالیا ـ و غیره لطفا به‌آدرس :
Mrs. E. Challinor James
27 avenue des Alpes,
Montreux, Switzerland
ویابانماینده منطقه اروپا
PHILLIPS & RANDLE LTD. 75 Mortimer Street, London, W. 1., England
مکاتبه فرمائید .
آ ـ۱۳۷۰۰

کلاسهای زبان انگلیسی
کلاس دایرکت متد سوم ویك‌کلاس مبتدی تشکیل میشود .قبلانامنویسی کنید
کاخ دانش
نادری ـنرسیده بچهار راه‌اسلامبول
آ ـ۱۳۷۳۰

شماره ۲ر۸۲۵۵ ـ۹۸۷۳ ـ۷ر۴ر۳۸
آگهی ابلاغ
آقای‌مهندس فرخ ایرانپور فرزندآقای ابراهیم شناسنامه شماره ۱۵۵۸۵ ـ بادکوبه کارمند منتظر خدمت وزارت کشاورزی .
نظربااینکه بعلت غیبت‌غیرمجاز برابر دادنامه شماره ۱۶۵ ـ۲ر۴ر۳۸ بکسر ثلث حقوق درمدت سه‌ماه محکوم‌شده اید وازمحل سکونت فعلی شمااطلاعی دردست نبود که دادنامه مستقیما ابلاغ شود بنابراین باطلاع میرساند تا در صورتیکه نسبت بدادنامه مزبوراعتراض دارید پاسخ کتبی خودرا قبل ازپایان مدت دوهفته ازتاریخ نشر این آگهی باداره کل کارگزینی وزارت کشاورزی درمقابل اخذرسید تسلیم دارید درغیر اینصورت مدلول دادنامه بمرحله اجرا گذارده خواهدشد .
ازطرف وزیر کشاورزی‌عباس سالور
۱ـ۲ آ ـ۱۳۶۶۴

اجاره داده میشود

خانه اجاره‌ای شمیران
برپهلوی تازه سازدارای هشت‌اطاق بزرگ‌استخر‌گاراژ تلفن‌برق‌سه‌فاز چاه عمیق اطاق کلفت ونوکروتمام لوازمات طالبین بتلفن ۴۱۸۱۳ مراجعه فرمایند .
۱ـ۳ آ ـ۱۰۱۴۵

یك دستگاه عمارت دارای ۱۵دستگاه آپارتمان مجزا که جمعا در حدود۷۵ اطاق دارد. باتمام وسایل حمام‌ـ لوله کشی آب گرم وسرد وتلفن و برق شوفاژ وآسانسور واقع درخیابان زاهدی چهارراه سپند درشرف اتمام است یکجا یاجداگانه هردستگاه باجاره داده میشود .
طالبین به تلفن شماره ۲۲۳۲۱مراجعه فرمایند.
۱ـ۳ آ ـ۱۰۱۹۳

مغازه
دربهترین نقطه سرپل تجریش اجاره واگذار میشود تلفن ۴۶۸۲۱ـ۸۳۹۹۵
۱ـ۳ آ ـ۹۶۳۵

آگهی مناقصه
۲۷
۱۶ر۴ر۳۸
اداره سررشته داری ارتش مقدار پانصد وبیست وهفت‌تن نمك سنك و دویست وهشتاد تن نمك کوبیده نیازمندی رابمناقصه میگذارد .
۱ـداوطلبان‌معامله برای ملاحظه نمونه ومشخصات جنس‌مورد معامله ودریافت برك شرائط معامله ونمونه قرارداد بدائره خرید اداره سررشته داری ارتش واقع درفیشرآباد مراجعه‌و پیشنهادات خودرادردوپاکت لاك ومهر شده‌یکی محتوی سپرده ودیگری پیشنهاد مربوطه تاساعت ۱۳ روز ۳شنبه ۵ر۵ر۳۸ بدفتر اداره تسلیم ورسیددریافت دارند .
۲ ـکمیسیون مناقصه درساعت ۱۰ صبح‌روز۴شنبه۶ر۵ر۳۸ تشکیل و پیشنهادات واصله رابازوقرائت خواهد نمود .
۳ ـبه‌پیشنهاداتی که‌برخلاف برك چاپی شرایط معامله تسلیم شده باشد مطلقا ترتیب اثرداده نمیشود .
ازطرف رئیس اداره سررشته‌داری ارتش سرتیپ‌گوهری
آ ـ۱۳۸۱۲

حصر وراثت
در تاریخ ۱۳ر۱۲ر۳۷آقای عبدالصمد قریشی دارنده شناسنامه ۳۰۰۲ داد خواستی‌بخواسته حصروراثت باین دادگاه‌تقدیم که‌بشماره ۵ـ۴۶۰ر۳۷ثبت و چنین اشعار داشته که‌مرحوم حاجی صابرامان‌زاده دارنده‌شناسنامه شماره ۹۰۸ درهشتم دیماه ۱۳۳۷ در گنبد کاوس اقامتگاه دائمی خود فوت نموده و حین‌الفوت وارث متوفی عبارت بوده از چهار پسر بنام عزیزالله صابر زاده بشناسنامه ۲۱۹۷ و حسین فاضل آخوند زاده بشناسنامه۲۸۲۷ وعبدالله امانی بشناسنامه ۲۵۱۲۳ ودیگری مسماة به زینب عباس زاده بشناسنامه ۶۱ وغیرازنامبردگان وراث دیگری نداشته ونداردو پس‌از استماع گواهی گواهان در تاریخ ۳۱ر۳ر۳۸ درمحضر دادگاه مراتب سه نوبت ظرف سه ماه در روزنامه رسمی کشور شاهنشاهی و یکی‌ازروزنامه‌های کثیرالانتشار آگهی و منتشر میشود تاچنانچه کسی‌نسبت بوراث نامبردگان اعتراضی داشته‌باشد و یا وصیتنامه‌ای ازمتوفی‌نزد اشخاص باشد ظرف مدت قانونی کتبا بدادگاه اعلام نمایند والا باگذشت مهلت مقرره در فوق هیچگونه اعتراضی ویا وصیتنامه‌ای (جز رسمی و سری)ابراز شود پذیرفته نخواهد شد .
رئیس دادگاه بخش گنبد کاوس همایونی
نوبت اول ۲۳ر۳ر۳۸
۱ـ۳ آ ـ۹۴۰۴

آگهی های کوچک

قبل از خرید هرنوع لوازم عکاسی بفروشگاه نیالا سربزنید
خیابان شاه نبش بهرامی
۱ـ۱۰ آ ـ۱۱۹۷۶

شماره ۱ر۹۴۱۸ـ۱۰۹۵۶ـ۱۶ر۴ر۱۳۳۸
آگهی ابلاغ
آقای‌میر حمید اسکوئی کارمندمنتقل باداره کل کشاورزی استان هشتم بعلت‌عدم اجرای حکم انتقال درتاریخ ۱۷ر۳ر۳۸ علیه شماکیفر خواست صادر گردیده ونشانی فعلی شمابدست نیامد که‌مستقیما ابلاغ شودبنابراین باطلاع میرساند که‌قبل‌ازپایان مدت یکهفته ازتاریخ نشراین آگهی جهت رویت کیفر خواست تسلیم پاسخ‌آن باداره کل کارگزینی وزارت کشاورزی مراجعه نمائید بدیهی است‌پس‌ازانقضاء مدت مقرر وعدم وصول اعتراضی کتبی شمادادگاه اداری غیاباًبپرونده‌رسیدگی ورای مقتضی صادر خواهد نمود .
ازطرف وزیرکشاورزی‌عباس‌سالور
۱ـ۲ آ ـ۱۳۶۶۶

محصولات کارخانه ایران صنعت
با بهترین محصولات خارجی رقابت میکند
هرکجا هستید باما مکاتبه فرمایند .
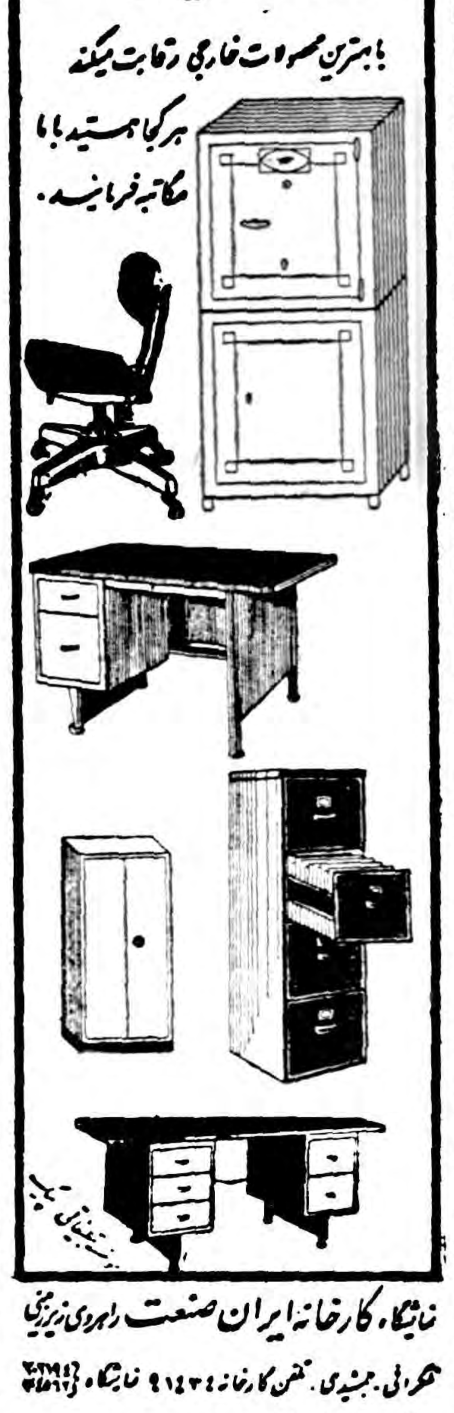
نمایشگاه کارخانه ایران صنعت راهروی زیرزمینی
تلگرافی. جمشیدی. تلفن کارخانه ۹۱۳۳۴ نمایشگاه
آ ـ ۱۳۸۶۶

راهنمای پزشکی اطلاعات

دکترهای متخصص دربیماری اعصاب

دکتر حکیمی
رزیدنت سابق بیمارستان آلبرت اینشتین نیویورك دارای‌جدیدترین وسائل الکتریکی یونیزاسیون ـجریان گالوانیك‌ـ جریان فارادیك ـ حمام الکتریکی: اشعه تخت‌قرمز‌ـ اشعه ماوراء بنفش دیاترمی و سایر وسائل دیگرنشانی: دروازه‌دولت‌روبروی‌پمپ بنزین تلفن ۳۳۶۰۲

دکتر رحمانی
از دانشگاه‌لندن خیابان پهلوی بالاتر از چهار راه امیراکرم تلفون ۴۵۱۱۴ پذیرائی صبح وعصر

دکترهای متخصص درامراض زنان

دکتر مسعود امینی
معالج بیماریهای ـ داخلی ـزنان‌و کودکان با بیست و دوسال سابقه طبابت ـ معالجه قطعی بیماریهای روماتیسم ـ سیاتیك ـ چاقی مفرط دردا‌عصاب ـ فلج‌وسستی اعصاب بوسیله الکتروفیزیو تراپی باوسائل مدرن آلمانی اشعه ماوراء بنفش و مادون قرمز و ماساژ های طبی‌ـ شاهرضا ـ جنب سفارت هندوستان تلفن ۴۴۷۱۴

دکتر اخوان صادقی
بیماری های درونی ـ کودکان ـ پوست ـ مقابل سلسبیل چهارراه وثوق تلفن ۶۵۰۱۹

دکتر کیقباد کاوسی
متخصص بیماری های زنان وزایمان مخترع تکنیك پلاستیکی برای درمان نازائی ازامریکا نشانی شاهرضامقابل ایرانشهر پذیرائی عصرها

متخصص بیماریهای جهاز هاضمه

دکتر رفیعی
از دانشگاه پاریس معده ـکبد‌ـ روده ـ پذیرائی ۳تا ۸ بعدازظهر خیابان جامی اول کوچه پاریس

دکترهای متخصص درامراض پوست

دکتر محققی
دانشیار دانشکده پزشکی
پذیرائی از ۴ تا ۸ بعد از ظهر نشانی دروازه دولت روبروی پمپ بنزین تلفن ۳۳۰۰۹

دکتر حسن محقق یزدی
متخصص بیماریهای پوست وآمیزشی از آمریکا رئیس‌بخش دانشکده‌پزشکی نشانی ـخیابان پهلوی، چهارراه امیر اکرم پذیرائی عصرها تلفن۴۹۱۴۷

پلی کلنیك
دکتر مجاهدی‌ـ دکترصدیقی
رزیدنت سابق‌بیمارستان‌های آمریکا بیماریهای داخلی ـ اطفال ـمقاربتی ترك تریاك وسایر مواد مخدره ـ ترك الکل .
مجهز بدستگاههای رادیوسکپی ـ ائروسل ترابی (بخورونی سیلین و غیره) دیاترمی
پذیرائی بعد از ظهر ها و ایام‌تعطیل وشبها تا صبح
خیابان شاه روبروی مسجد سجاد شماره تلفن ۴۹۵۲۶

دکترهای متخصص درمجاری ادرار و تناسلی

دکتر شاپور صدری
خیابان سعدی بالای بیمارستان‌امیر اعلم روبروی هدایت تلفن ۳۲۳۹۲ پذیرائی ۴تا ۸ بعد از ظهر

دکتر محمد رضا مسدد
رزیدنت سابق بیمارستانهای امریکا درمان قطعی بیماری های مقاربتی پذیرائی ۸ـ ۴بعدازظهر اول سعدی ـ چهارراه دروازه‌دولت

دکتر دانشگر
امراض مقاربتی جلدی تناسلی و سستی امراض زنانه ونازائی‌خیابان سپه مقابل پستخانه تلفن ۳۰۲۴۱۶

دکتر معانی
امراض مقاربتی‌مجاری‌ادرارو‌امراض زنانه و سستی خیابان فردوسی‌مقابل بانك ملی ایران

دکتر ا‌ـ پولوسا
متخصص بیماری‌های مقاربتی‌مجاری ادرار وتناسلی پذیرائی صبح وعصر خیابان فردوسی شمالی‌مقابل خیابان کوشك‌کوچه صادق تلفن ۴۶۵۸۹

دکترهای متخصص درگوش و حلق‌وبینی

دکتر آزاد
متخصص گوش وگلو وبینی خیابان منوچهری کوچه اوباب‌جمشیدپذیرائی از ۴تا۸ر۸بعدازظهر تلفن۳۹۵۸۸ و ۳۹۵۸۴ صبح‌ها با تعیین وقت‌قبلی

پزشکان متخصص‌در جراحی پلاستیك

دکتر بحری
دانشیار دانشکده پزشکی
متخصص جراحی زیبائی‌و پلاستیك خیابان سعدی روبروی پمپ بنزین تلفن ۳۰۲۴۸۹

دکتر حسین صالح
متخصص جراحی مغز واعصاب خیابان جامی اول خیابان استخرتلفن ۴۵۴۸۹

احتیاجات زندگی

بهترین عینك
عینك سازی‌رویال‌چهارراه مخبرالدوله کوچه نوشیر

تعمیرات ومنازل
تعمیرات رادیو ـ رادیوگرام ـ ضبط‌صوت‌و یخچال تحت نظر مهندس تحصیل کرده اروپا در منزل تلفن ۳۰۲۱۲۴

فرش نقد واقساط
شرکت فرش رضا خیابان شاه جنب مسجد سجاد تلفن ۴۰۹۸۴

تعداد ۱۰ دستگاه کولربك‌لن ساخت امریکا
بقیمت تجارتی فروخته میشود چون تعداد محدود است زودتر مراجعه فرمائید .
نشانی ـ خیابان نادری ـ فروشگاه الادین تلفن ۴۳۰۰۷

آموزشگاهها

آموزشگاه ربانی
آموزشگاه ماشین‌نویسی ربانی‌شاه‌آباد از هرحیث مورد اطمینان است تلفن ۳۷۱۳۵

ماشین نویسی کشور
خیام مقابل پارك شهر بااسلوب ده انگشتی

رانندگی
میدانید اسلوب صحیح رانندگی‌و میکانیکی رادر کجا می‌آموزند فقط در هنرستان فنی پرستو گمرك شاهپور تلفن ۳۳۹۱۶

تعلیم رانندگی صحیح
هنر کده‌فنی رانندگی و میکانیکی‌را با آخرین متد علمی بشما می‌آموزد و تا گرفتن گواهی‌نامه رسمی‌بشما تعلیم می‌دهد .
هنر کده فنی روبروی چاپخانه مجلس تلفن ۳۸۰۴۶

تقویم اطلاعات

چهارشنبه بیست‌و سوم تیر ۱۳۳۸
»هشتم محرم ۱۴۷۹
»پانزدهم ژوئیه ۱۹۵۹
اذان صبح: ساعت ۳و ۱۰ دقیقه
طلوع آفتاب :ساعت ۴و ۵۹ دقیقه
غروب آفتاب :ساعت ۱۹و ۱۳دقیقه

صاحب امتیاز ومدیر مسئول: عباس مسعودی
جای اداره خیابان خیام چاپخانه اطلاعات

کشیک امشب پزشکان

آقایان دکتر کاظم نجم آبادی شاهرضا غربی چهارراه بیمارستان پهلوی تلفن ۴۷۳۲۳ـ دکتر محمد حسن‌رازانی ندوراهی یوسف آباد دکترخلیل رسولی (جراح) :امیر آباد خیابان نصرت جنب کلانتری ۱۹ تلفن۴۵۳۲۵ ـدکتر غلامحسین مهر علی: چهار راه سلسبیل تلفن ۶۶۶۶۰ ـ دکترکرامت اله فرهودی: خیابان شاهرضا پل چوبی تلفن ۳۸۵۱۰ ـ دکتر حسین حمید زاده قلهك خیابان دولت چه اروادوستم آباد‌ـ دکتر هوشنك بیضائی:قلهك خیابان دولت ایستگاه قنات تلفن ۸۱۹۱۰ دکترحسن فامیلی:خیابان‌شـ بیست متری‌اول دکتر هوشنك‌پرشکـ سه‌راه امین حضورکوچه مهدوی‌تلفن ۵۱۸۵۳ ـدکترعلی اکبر [illegible] تهران‌نو فرح‌آباد ـ دکتر محمود علم آموز : میدان۲۴ اسفند کوی بهرام تلفن ۶۸۲۸۵ (کشیك دائم)
آقایان دکتر خلیل معزز :خیابان نواب چهار راه سالار و رضائی ـدکتر محسن صادقی :خیابان آذربایجان کوی فرمانیه جنب داروخانه دکتر اشراقی
فردا شب
آقایان دکتر اسفند یار قرخانی : خیابان گرگان ایستگاه عظیم پور‌ـ دکتر حسین به‌نژاد: خیابان تخت ـ جمشید بین بهار و شمیران تلفن ۳۳۲۹۳
پس فردا شب
آقایان دکتر حسن مافی : دوراهی یوسف آباد کوچه امیر شاهی‌تلفن ۲۸۰۰۷۳ ـ دکتر حسین گلستانیان: خیابان خواجه نظام‌الملك ایستگاه مدرسه جنب داروخانه امین (کوشا)

کشیک امشب داروخانه‌ها

داروخانه امریکائی : چهارراه‌پهلوی
داروخانه میر انتهای شهباز
داروخانه سهما :خیابان نواب‌چهار راه شکوفه
داروخانه ستاره :خیابان سیمتری
داروخانه شبانه روزی حشمت:خیابان شهباز روبری درمانگاه دربقوس
داروخانه شبانه روزی امریکائی مقابل درمانگاه دربقوس
داروخانه محمدیان ،خیابان ری‌جنب کوچه آبشار
داروخانه شبانه روزی فرزادخیابان قلهك‌نزدیك داودیه مقابل‌ثبت‌قلهك
داروخانه وآزمایشگاه دکتر امینی (شبانه روزی) تلفن۹۱۹۸۸ ـنارمك ایستگاه دفتر بازار مرکزی
داروخانه زیبا : خیابان ویلاچهار راه پهلوی تلفن ۴۵۲۹۰
داروخانه کاخ خیابان کاخ جنب کوچه مشتاق
داروخانه سعادت کشور :خیابان اسکندری چهار راه اسکندری

کشیک امشب بیمارستانها

بیمارستانهای مسمومین بیمارستان های شفا یحیائیان خیابان ژاله‌تلفن ۳۷۶۳۱ لقمان‌الدوله ادهم خیابان مخصوص پشت بافشاه تلفن۲۳۲۲۳ مجروحین بیمارستان‌های رازی‌در خیابان شاهپور وامدادی شیر و خورشید خیابان مولوی باغ‌فردوس زایمان وعوارض زنانه بیمارستان های زنان پیچ شمیران و وزیری خیابان شیخ هادی وزایشگاه‌حمایت مادران ونوزادان خیابان پاستور و درمانگاه جنوب بنگاه حمایت مادران خیابان مولوی درمورد احتیاج‌فوری بپزشك مقابل وزارت بهداری به وسیله امبولانس به پزشك کشیك هدایت میشوید تلفن ۳۰۰۷۲۱

تلفنهای مورد نیاز

تلفن شهربانی :۳۰۰۸۴ تا ۳۰۰۸۱
آتش نشانی : ۴۴۴۴۳ ـ ۴۴۴۴۴
اداره راهنمائی ۳۰۳۶۱۴
نگهبانی پلیس تهران ۳۰۲۱۵۰
راهنمائی تصادفات ۳۰۲۸۲۵
فرودگاه مهرآباد ۴۱۱۷۳
شرکت تلفن : ۳۰۵۰۱۱
سازمان آب تهران ۵۱۰۰۰
نگهبانی برق ۴۲۱۷۸
شرکت بیمه بانك کانان ۲۴۰۰۰

تلفنهای اطلاعات

تلفنخانه ۳۰۰۱۱ تا ۳۰۰۱۹ شعبه آگهی ها ۳۰۲۶۳۳ ـ ۳۰۵۱۰۸
سازمان شهرستانها ۳۰۵۰۶۷
سرویس حوادث ۳۰۳۵۶۹
کانون طوطی ۳۰۴۵۹۲
اطلاعات هفتگی ۳۰۴۸۷۸
اطلاعات بانوان ۳۰۲۲۱۳

لاستیک باری گودریچ

راک لاگر تمام نایلون
راک سرویس سنترریب تمام نایلون
شرکت سهامی شبدیز ـ خیابان سعدی ـ شماره ۱۶۶ ـ تلفن‌های ۳۶۸۰۵ ۳۶۲۷۱
آ ـ ۱۳۷۸۴

عبور از پنج قاره

کرسی ازاد

بحث دفاع از سینمای ملی ایران

آقای عطاءاله زاهد ضمن پاسخ به‌سئوالاتی که قبلا مطرح کرده بودیم نظریات خود رادرمورد نکات ضعف وقوت سینمای ایران برای ماارسال داشته‌اند که درذیل بنظر علاقمندان به بحث دفاع از سینمای ملی ایران میرسد.

هجوم مردم برای دیدن فیلمهای بنجل

صنعت سینمای ملی ایران راتهدیدمیکند

نوشته: عطاءاله زاهد

س- آیاسینمای کنونی ایران دارای شکل هنری است؟

ج- بدبختانه سینمای فعلی ما نه‌دارای «شکل هنری» ونه «فرم خاص ملی» است.

س- آیاسینمای کنونی ایران‌دارای‌سبك ومکتب بخصوصی است که‌بتوان آنرا یك شکل ملی بشمار آورد؟

ج- سینمای فعلی مادارای سبك «آنارشیسم» وپیرو مکتب «هرکه هرکه» میباشد.

س- نقاط ضعف و قوت‌سینمای کنونی ایران کدام است؟

ج- نقاط ضعف آن‌بشرح زیراست وجود تماشاچیانی که‌براثر عدم فهم‌سینمائی ازفیلمهای بنجل‌استقبال میکنند وبدین ترتیب سینمای ملی ایران رامورد تهدید قرار داده‌اند بی‌توجهی دولت بکار اشخاص با صلاحیت وبدون صلاحیت وعدم تشویق دسته‌اول ونبودن یك‌هیئت غیر دولتی برای‌تعیین ارزش‌فیلمهای خوب‌فارسی که باید از پرداخت قسمتی از عوارض معاف‌شود.

نقاط قوت آن نیز بدین شرح است: عده‌ای علاقمند وعاشق با مطالعه وتجربه شخصی واستفاده‌از کتب فنی خارجی باین کارمشغولند وتوجه عده‌ای معدود بکار آنهاو تشکیل اتحادیه‌ای بنام «اتحادیه تهیه کنندگان‌فیلمهای فارسی‌ودوبله» که‌از خودسری‌اشخاص بی‌صلاحیت جلوگیری نماید.

س- آیا سینمای کنونی ایران باید تحت حمایت وکمك مالی مقامات فرهنگی دولتی قرارگیرد واز طرف‌آنها رهبری گردد؟

ج- البته چنانچه اشخاص وارد و مطلع وذیصلاحیت رامورد حمایت قرار داده وبه‌آنان کمك مالی‌بنمایند وضمنا درقبال این حمایت وکمك توقعات تبلیغی نداشته باشندوآزادی عمل بدهند موجب امیدواری است.

س- آیافیلمهای دوبله سینمای ایران راتهدید میکند یااینکه‌بطور غیر مستقیم دربالابردن سطح آن تاثیردارد؟

ج- چنانچه درد وبله کردن فیلم دقت ورعایت اصول فنی وهنری‌بشود وحقیقتا یك فیلم دوبله جالب تمیز تهیه نمایند برای فیلمهای فارسی خطرناك ومضراست ولی خوشبختانه اخیرا کاردوبله فیلم بازاری‌وتجارتی شده وبهیچوجه دقت وعلاقمندی‌در آن بکار نمیرود.

س- بزرگترین نقص سینمای کنونی ایران کدام‌یك‌از مواد زیر است؟

الف نبودن سناریوی خوب؟ ب- نداشتن تکنیك قوی وکارگردان هنرمند؟ ج- نبودن سرمایه‌های‌لازم وتهیه کنندگان لایق؟ د- فقدان هنرپیشگان زبردست؟

ج- متاسفانه بزرگترین نقص سینمای ملی ماعدم تماشاچی‌خوب وفهمیده است. چنانچه اکثریت مردم تهران وشهرستانهای ما از مصنوعات مبتذل وطنی استقبال نکنند وشهرداری هم‌چنین‌فیلمهائی رااز عوارض معاف ننماید ووزارت کشورهم باتقاضای اتحادیه صنفی تهیه کنندگان واساسنامه‌آن‌موافقت داشته باشد واجازه تهیه فیلم به اشخاص بی‌صلاحیت ندهد، بطور حتم سناریونویس خوب‌وکارگردان هنرمند وتکنیسین وتکنیك قوی‌و تهیه‌کننده لایق وهنرپیشه ماهر خواه‌ناخواه بوجود خواهد آمد ودر آنروز سینمای ملی مانه تنهاصاحب «شکل هنری» خواهد بود بلکه دارای «فرم خاص ملی»نیز خواهد گردید. دراینصورت کارکنان سینمای ملی ایران ازاشتباهات گذشته عبرت خواهند گرفت‌وتیپ تحصیل کرده وزحمت کشیده هم از تجربیات آنان استفاده خواهند نمود. بامید آنروز.

درشماره آینده بانظریات آقای رسام‌ارژنگی آشنا خواهیدشد

فرهنك خانواده

تلویزیون وکودکان شما

تلویزیون چه اثری درفرزندان شما میگذارد؟

مطالعه این‌مقاله رابه‌عموم اولیاء اطفال توصیه می‌کنیم

علاقه زیاد به تلویزیون همه چیز را از یاد می برد.

چندی‌قبل یك گزارش ۵۲۲ صفحه‌ای در انگلستان درباره تاثیر تلویزیون برروی‌اطفال منتشر شد.

دراین گزارش بحث شده‌بود که آیا پرده کوچك تلویزیون جوانان را برای جنایت آماده مینماید؟ وجوا ب‌داده شده بود، سرنوشت جوان‌ها به‌تلویزیون بستگی ندارد،

مطالعه برروی چهارهزار و پانصد کودك

عده‌ای ازروان شناسان انگلیسی درشهرهای‌لندن، پرتسموت‌سند، لند وبریستول چهارهزار و پانصد طفل دوتاچهارده‌ساله راکه بتماشای تلویزیون عادت‌داشتند تحت‌مطالعه قراردادند،

این مطالعه چهارسال به طول انجامید. نتایج درخشانی بدست آمد و معلوم گردید که کودکانی به تلویزیون علاقه نشان میدهند که قبلا به کتاب های مصور وداستانهای کودکان علاقه‌داشته‌اند وضمنا معلوم شد که اگر کودکی درزندگی خوشبخت‌و سعادتمند باشد وپدر ومادرمهربانی داشته باشد به‌تماشای تلویزیون علاقه‌زیادی ازخود نشان نخواهد داد همچنین اطفالی که دارای اشتهای طبیعی وجسم و بدن‌سالم ونیرومند باشند، به‌تلویزیون علاقه‌ای نشان نمیدهند.

کودکانی که ازبازیهای خوددست برداشته و به تماشای تلویزیون می‌پردازند بزودی مریض شده و سلامت‌خودرا ازدست خواهند داد.

کتاب وتلویزیون

آیا کودکانی که‌به‌تماشای‌تلویزیون علاقه دارند، به‌مطالعه کتاب علاقه کمتری ازخودنشان میدهند؟

پس‌ازمطالعاتی که بعمل‌آمده‌معلوم شده موضوع‌برخلاف آن‌بوده‌وبچه‌ها باتماشای تلویزیون، به مطالعه کتاب علاقه‌بیشتری ازخود نشان میدهند سه‌چهارم ازکودکانی که مورد مطالعه قرار گرفتندبه کتابهای‌مورد علاقه بزرك هاذرام، حوادث جنائی و غیره، علاقه‌زیادی ازخو دنشان میداده‌اند، وضمنا معلوم گردید که این‌عده دوست دارند کتابهائی را مطالعه کنند که‌ترس ووحشت‌فراوانی درآن هاوجود داشته باشد وبعضی هادراین راه آنقدر زیاده روی‌میکنند که‌دچار خیالاتی شده وخواب‌راحت از آنها سلب میشود و حتی فکر می‌کنند، اشباحی را می‌بینند.

تاثیر تلویزیون درپسرها ودخترها

درمغزپسربچه‌ها بادیدن تلویزیون، خیالات وافکار گوناگونی بوجود می‌آید ولی دخترها با تماشای تلویزیون اندوهگین میشوند زیرا آنچه‌را که‌میخواهند ازتماشای آن بدست نمی‌آورند

آیاتلویزیون باعث اتحاد افراد خانواده میشود؟

روان شناس‌ها معتقدند که‌ازلحاظ ظاهری تلویزیون باعث‌اتحاد افراد خانواده شده وآنهارابهم نزدیك میسازد ولی روحا آنهارا ازهمدیگر دور می‌نماید زیرا افراد خانواده که ساکت وآرام دربرابر تلویزیون نشسته وبتماشای آن می‌پردازند، هیچگونه میلی‌به‌صحبت وگفتگوبا همدیگر نداشته وروحا ازهم فاصله می‌گیرند.

دیروز و امروز

تندپروازترین خلبان جهان معتقد است:

شغلی بهترازخلبانی دردنیا وجود ندارد

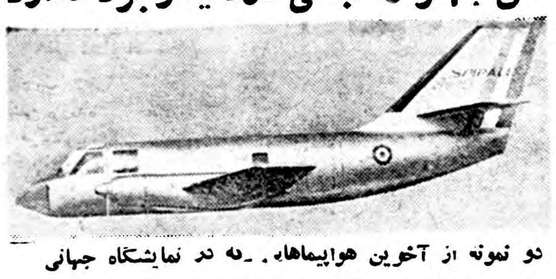

دو نمونه از آخرین هواپیماها... که در نمایشگاه جهانی

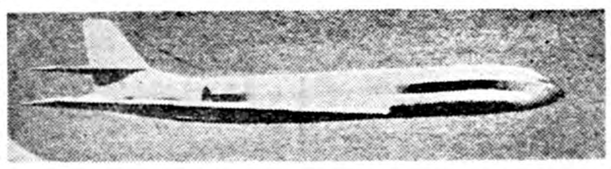

چندروز قبل نمایشگاهی بنام «نمایشگاه بین‌المللی هواپیمائی» در فرودگاه بزرك بورژه پاریس‌تشکیل گردید.

دراین نمایشگاه بزرك، ترقیات عجیب وحیرت انگیز صنعت‌هواپیما سازی از نیم‌قرن قبل‌تاکنون‌نشان داده شده است.

د ویست‌وهشتاد وشش شرکت هواپیما سازی ازپانزده کشور محصولات خودرا درآن جابه نمایش گذاشتند.

شعاری درآسمان

درتمام مدتی که نمایشگاه مزبور ادامه داشت، درآسمان فرودگاه بورژه این جمله که‌از طرف‌شرکت های هواپیماسازی نوشته شده‌بود به‌چشم میخورد.

«هرچه سریعتروصعود هرچه بیشتر» کشورهای مختلف، هواپیما های مختلف وموشك‌های متعددی‌را درآنجا به‌نمایش گذاشته بودند که ازهرلحاظ جالب توجه بود.

سریع‌ترین خلبان جهان

دراین نمایشگاه عده‌ای‌ازخلبانان ماهر جهان وجود داشته‌اند که‌از آن‌جمله می‌توان از خلبان فرانسوی بنام «گلاوانی» نام‌برد.

گلاوانی که‌پانزده سال قبل ازاین شغل خلبانی پرداخت اکنون تند پروازترین خلبان جهان لقب‌داشته وهواپیماهای سریع‌السیر «میراژ سوم» و«میراژچهارم»را هدایت کرده است وی معتقد است: «شغلی‌بهتر از خلبانی دردنیا وجود ندارد!»

«میراژ»

د رنمایشگاه بورژه هواپیمائی از فرانسه بنام «میراژ» بمعرض‌نمایش گذاشته شد.

«میراژ» که‌شاهکار صنعت‌هواپیما سازی فرانسه بشمار میرودبوسیله «موسسه مارسل‌داسو» ساخته‌شده وسرعت آن بسیار زیاد ودر حدود دوهزاروچهارصد کیلومتردرساعت می‌باشد.

«گلاوانی» برای پرواز آماده میشود

اطلاعات هنری

شرکت ایران در دومین بی‌ینال بین‌المللی مجسمه سازی

خانم «سلی» و «جانوتی» دوتن از مجسمه سازان ایتالیائی و سویسی همراه پرویز تناولی‌درعکس دیده میشوند

یکشنبه پنجم ژوئیه (سیزدهم‌تیر ماه جاری) دومین نمایشگاه بین‌المللی مجسمه سازی با شرکت هفده کشور مختلف درشهر کارارا افتتاح شد. در افتتاحیه نمایشگاه اغلب رجال و نمایندگان مجلسین ایتالیا وبرخی از سفرای کبار کشور های شرکت کننده حضور داشتند. شهردار کارارا پس از مراسم خیر مقدم جوائز برندگان نمایشگاه را باین‌ترتیب توزیع کرد. دو جایزه بمبلغ یك میلیون لیر به مجسمه سازان ایتالیائی آلبرتو ویانی و گالو تعلق گرفت. جوائزبعدی بترتیب نصیب مجسمه سازان کشور های ایتالیا - فرانسه برزیل ولهستان شد.

سنك مرمر کارارا

فعلابی‌ینال

مجسمه‌سازی کاراراتنها نمایشگاهی است که فقط آثار مجسمه سازی وحکاکی را بمعرض تماشا میگذارد. واز جمله مهمترین نمایشگا ههای دنیا بشمار میرود از هزار سال قبل معادن سنگی کارارا توجه پیکر تراشان را بخود جلب کرد. میکل آنژ از جمله حجارانی است که‌شخصا باستخراج سنگ درمعادن امروزه کارارابه دولت ایتالیا سعی دارد برای بسط این روابط هرروزبه وسعت واهمیت بی‌ینال کارارا بیافزاید. بیا بدعوت بی‌نیال نگارنده از طرف کشور ایران شرکت‌کرد بسی مایه خوشوقتی است که یاد آور شوم: نام کشور ما با تاریخ پر حادثه‌ای که‌داشته ابهت بخصوصی درین گونه نمایشگاههای بین المللی دارد.

امید است دربی ینال آینده کارارا که دراوایل تابستان ۱۹۶۱ تشکیل خواهد شد کشور ایران بارهبری اداره هنرهای زیبادرین نمایشگاه شرکت نموده‌و هنرمندان مارا به‌این مرکز مهم هنری معرفی نماید. مسلما دخالت اداره هنر های زیبا که همواره میکوشد هنر جدید مارا بطرز آبرومندانه ای معرفی نمایند موفقیت بیشتری دربر خواهد داشت.

پرویز تناولی

عکس صفحه

هنرگریم

ژان‌ماره قبل‌از گریم

قطعا ژان ماره هنر پیشه جوان سینمای فرانسه را تا کنون روی پرده سینما دیده‌اید وبا بازی او آشنا هستید.

اخیرا برای بازی در فیلمی هنر گریم بسراغ ژان ماره آمد و در ظرف ٤ساعت صورت جوان و بشاش اورا بدین صورت در آورد.

ژان‌ماره بعداز گریم

مردیکه عاشق کره ماه است

عکسی که از کره ماه‌در روی بخاری منزل کوچکی در جنوب انگلستان گذاشته شده بود سر نوشت «پاتریك موره» پسر خانواده راتعیین کرد..

پاتریك اکنون سی وشش سال‌دارد و از آنروز ببعد همیشه چشم به آسمان دوخته است.

محل کار او کلبه کوچکی است که در داخل یك چهار پایه کوچك و تلسکوپ بزرگی قرار گرفته است. همین که شب فرا رسد پاتریك مور عازم محل کار خود میشود و همیشه یك خود نویس و کتابچه‌قطوری همراه خود دارد و مطالب خودرا در این‌دفترچه یادداشت می‌کند. «پاتریك مور»، پس از ورود باین کلبه مدت ها به‌ماه می‌نگرد و تا سپیده دم از نگاه به معشوق خود خسته نمیشود.

ماه برای ما خدماتی هم انجام میدهد جزر ومد دریا ها از برکت وجود ماه است وتمام آنها که از راه ماهیگیری نان میخورند مدیون‌این قرص درخشان میباشند.

از مدتها پیش بشر آرزوی مسافرت بماه را در سر می‌پرورانده است و دو قرن پیش از میلاد مسیح «لوسین سالوسات» ادعا کرد که در ماه موجودات طاسی وجود دارند که دارای ریش انبوهی بوده و چشمان خودرا میتوانند بمیل خود از حدقه خارج کرده و دوباره سر جایش‌بگذارند! وهمچنین بعد ها ادعاکردند که ناپلئون ازجزیره سنت هلن به ماه رفته است!

بطور خلاصه این قرص نورانی که از ابتدای بوجود آمدن دنیا همواره شبها بالای سر ما پرتو افشانی میکند باعث وسوسه خیال بشر بوده است

عروسی درهنك‌گنك

ژاك برژرا» شوهرسابق «جنیجر ژورس» هنرپیشه فرانسوی باستاره سینمای آمریکا «دورتی مالن» در هنك کنك‌ازدواج کرد. هنگام خروج‌از کلیسا مردم برای استقبال بدورآنها حلقه زدند وشدت ازدحام مردم بحدی بود که پلیس مجبوربه مداخله‌شد.

اطلاعات اقتصادی

مسائل روز

تجدیدنظر درسیاست اعتباری‌صادراتی

چرا کالاهای صادراتی ایران باکالاهای مشابه قادر برقابت نیست؟ـ اهمیت نقش سیستم اعتبارات

کمك های اعتباری میتواند نقش موثری در تشویق صادرات بازی کند زیرا همانطور که در شماره های گذشته گفتیم تاجر ناچار است برای خرید جنس‌ماه ها قبل ازشروع بهره‌برداری از محصولات بازارعین مساعده و کمك های دیگر پرداخت نماید و این کمك ها گاه قسمت مهمی از کل قیمت جنس را تشکیل‌میدهد و باین ترتیب اگر تاجر اعتبار کافی در اختیار نداشته باشد ناچار است برای تهیه پول به بازار مراجعه نماید و با پرداخت ربح ۳۰ تا ۳۴ در صد پول فراهم کند و با توجه بفاصله زیاد فصل کشت و فصل بهره‌برداری از محصولات ، متوجه میشویم که چه ربح گزافی از طرف تاجر صادر کننده باید پرداخت شودوچون دولت جواتز صادراتی نمیپردازد و سایر عوامل تولید و حمل و نقل نیز گران است و اعتباری برای صادرات در نظر نگرفته‌اند ناچار جنس ایرانی ـ اگر چه مرغوب باشد ـ نمیتواند با اجناس مشابه رقابت نماید و صادرات ایران تقلیل پیدا میکند.

چاره این مشکل همانطور که وزیر بازرگانی جدید نیز در جریان مصاحبات خود متوجه آن شده آنست که‌اعتبارات کافی‌دراختیار تجار قرار داده شود . این اعتباراترا از دو محل میتوان تامین کرد :

اول فراهم کردن یك اعتبار مخصوص صادرات بنحوی که استفاده از آن فقط مخصوص تجار صادر کننده و برای کار صادرات باشد.

دوم ـ در نظر گرفتن پورسانتاژ مخصوص و رعایت نسبت بین اعتبارات وارداتی و صادراتی باین مفهوم که فرضا اگر سه ریال برای واردات اعتبار باز میشود حد اقل یك ریال برای صادرات اعتبار در نظر گرفته شود .

اما تنها بانك ملی نیست که می‌بایست این سیاست اعتباری را اجرا کند بلکه سایر بانکهای مجاز نیز می بایست موظف شوندکه قسمتی از مخارج ارزی خودرا از محل صادرات تامین کنند .

اصولا فلسفه تشکیل بانك های مختلط آن بود که این بانکها به کمك تقویتی که در کشور اصلی خود دارند بتوانند بر در آمد ارزی مملکت ـ یعنی بر میزان صادرات ـ بیفزایند ولی مع‌التاسف در جریان عمل دیده میشود که بانك های مزبور بعضا بصورت‌بانکهای سرمایه بر درآمده‌اند باین معنی که از یکطرف بدون اینکه‌سرمایه قابل توجهی وارد مملکت کرده باشند با استفاده از سهرده های ثابت ودیداری مردم سود قابل توجهی بدست می‌آورند و طبعا از کشور خارج میکنند و از طرف دیگربا فراهم کردن تسهیلات اعتباری جهت تجار وارد کننده ، موجب میشوند که واردات کشور های محل اقامت صاحبان سهام خارجی بانك هابایران افزایش پیدا کند و یکی از مقامات بانکی چندی پیش در این مورد اظهار میداشت که قسمت عمده مخارج ارزی این بانك ها از بانك ملی دریافت میشود و خود آنها قادر بتامین قسمت کوچکی از مخارج خود از محل صادرات نیستند

باین ترتیب میتوان با موظف کردن این بانك ها برعایت پورسانتاژ صادرات را توسعه داد و بانك هارا ناچار ساخت که قسمتی از مخارج وارداتی خودرا از محل صادرات تحصیل کنند .

اهمیت کار صادرات در تجارت و زندگی عمومی مملکت بحدی است که تورم اعتبارات صادراتی نمیتواند مفهوم خطرناکی داشته باشد و همانطور که اعطای اعتبارات صنعتی و کشاورزی موجب وحشت و نگرانی نیست این نوع اعتبارات هم می‌بایست توسعه پیدا کند زیرا هیچکس در این نکته تردید ندارد که در جریان گذاشتن پول ویا اعتبارات جدید ـ در صورتی که کاری در مقابل آن ایجاد شود ـ نه فقط ضرری ندارد بلکه در شرایط فعلی بسیار لازم و ضروری است و باین جهت شاید صلاح اقتصادی مملکت در آن باشد که خیلی زود و قبل از شروع اجرای برنامه کلی وزیر جدید بازرگانی ـ در سیاست اعتبارات صادراتی بانك ملی وبانك های مجاز دیگر تجدید نظر شود .

مهدی پیرمند

تقلیل زمینه تره‌بار دربازار

تاثیر ایام دهه محرم بروضع تره‌بار

امروز بازارتره بار چندان رونقی نداشت و در بازار پیش بینی میشدکه با تعطیل دوروزمایکه در پیش است ممکن است زارعین مشغول مزاداری باشند و کمتربمزرعه خود برونداز این رویش بینی میشود ظرف چند روز آینده زمینه تره بار درمیدان کم باشد . مظنه تره بار در میدان بشرح زیر است :

خیار شمیران دانه‌ای ۱ تا ۱ر۲۵ریال خیار متفرقه ۳۰تا ۷۰ دینار کدو ۳ تا ۷۰دینار بادنجان ورامینی۴۰ تا ۷۰ دینار قلمی ۱تا ۱ر۲۵ ریال گوجه فرنگی کیلوئی ۲ر۵۰تا ۸ ریال سیب قرمز ۵تا ۱۲ ریال‌سیب کلاب ۸ تا ۱۲ ریال لوبیای کرج ۶ تا ۱۰ ریال آمریکائی ۹ ریال هویج تازه ۲تا ٤ریال گرمك ۲ر۵۰تا ۳ ریال . فلفل سبز ۱۲ تا ۱۵ ریال آلبالو ۸تا ۱۰ریال سیب زمینی‌تازه اسلامبولی ۳تا ٦ ریال گیلاس‌مشهدی ۲۰تا ۲۳ ریال شمیرانی ۱۸ تا ۳۰ ریال گوجه‌درختی ۸تا ۱۲ ریال‌هیاز. تهران ۲تا ۳ ریال بندر عباسی ٦ ریال هندوانه ۱ر۵۰ تا ٤ ریال‌خوره ۸ریال چغندر فرنگی ۳ریال انگور یاقوتی ٦تا ۸ریال انگورسفید٦ ریال بامیه ۲۰ ریال هلو ۸تا ۲۰ریال‌طالبی ورامین ۳تاه ریال دلمه‌ای ۲۵ ریال شلیل ۱۲ تا ۱٦ ریال لیموترش۱۸ تا ۲۰ ریال شلیل قرمز ۱۵تا ۲۰ ریال گلابی ۱۵ تا ٤۰ریال .

ارسال قوچ اصیل برای افزایش محصول پشم

بنگاه دامپروری درسال جاری‌تعداد ٤۵رأس قوچ اصیل رامبویه‌را برای هفت‌دامداری درمازندران وچهار دامداری دراصفهان اعزام داشته‌و قوچهای مزبور جهت اصلاح‌نژادو ایجاد گله هائی برای تولید پشم لطیف درمقابل اخذبهای عادله در اختیار دامداران گذارده شده است

عواید سازمان برنامه از نفت دوام

آخرین گزارش وضع مالی سازمان و۹۳۵ هزار ریال آن بصورت پرداخت برنامه نشان میدهدکه در هفته گذشته های ریالی وبقیه پرداخت های ٤۳۸ میلیون و۲۲۵ هزار ریال از وام جدید دریافتی از صندوقوام‌های عمرانی آمریکا در اختیار سازمان برنامه گذاشته شده است .

وقرار است تاپایان این هفته معادل ۳٦میلیون‌و۵۰۰هزار دلار از سهم سازمان برنامه از عواید نفت بحساب سازمان برنامه ریخته شود .

همین گزارش نشان میدهد که سازمان برنامه تاپایان روز چهاردهم تیرماه ۳۸ میلیارد و۶۳۹ میلیون و۲۸۲ هزار ریال برای اجرای طرح های مختلف پرداخت کرده‌است که معادل ۱٤میلیاردو ۳۹۱ میلیون و ۸۱۵ هزار ریال آن بصورت‌پرداخت های ارزی و ۲۳ میلیاردو ٦۸٤میلیون

خرید بلز کاج چتری‌ازایتالیا

ازبنگاه جنگلها خبر میرسد به منظور توسعه ازدیاد کاج چتری درسواحل بحر خزر از چندسال پیش اقدام به بلز کاری مستقیم درووی ماسه برای آزمایش شده است که نتیجه آن بسیار رضایت بخش بوده است واخیرا نیزوسیله سفارت ایران در ایطالیا اقدام بعمل آمده که بلز کاج مزبوررا خریداری وارسال دارند تانسبت بتوسعه وازدیاد آن از طرف بنگاه جنگلها اقدام شود .

رکود بازار ناشی ازکمی پول است

نرخ پول دربازار تغییری نکرده‌است

رکود بازار باشروع تعطیلات تشدید شد

بازار تهران امروز وضع عادی داشت ، تعطیلات ماه محرم بازار از روز گذشته آغاز شد و تا یکهفته دیگر ادامه خواهد داشت یکی‌از تجار در مورد رکود بازار گفت که این رکود بر خلاف تصور بعضی‌هابعلت کمی پول نیست زیرا کمی پول در درجه اول‌روی بهره تاثیر خواهد کرد در حالیکه وضع بهره هیچگونه تغییری نکرده و نرخ آن مدتهااست که ثابت باقی مانده است رکود و سستی بازار صرفا بعلت گرما و ایام سوگواری محرم است و اصولا در تابستان اکثر کالاهای صادراتی ووارداتی بازار راکد می‌دارند .بازار پشم مثل هفته قبل عادی است و قیمت دو رقم از آن جزئی تنزل‌داشت مظنه پشم سفید شسته ۷۰ درصددر مشهد کیلوئی ۹۰تا ۱۰۰ ریال‌نشور بهشهر ۵۳ ریال (که ۳ریال تنزل داشت) کرمانشاه ۵۷ ریال‌کردستان ٤۲ ریال اهواز ٤۸ ریال مازندران ۳۸ ریال است گرك بز سفید یزد و کرمان ۱۸۵ تا ۱۹۵ ریال الوان ۱٦۰ تا ۱٦۵ ریال گرك بز الوان پیرجندی ۱۸۰تا ۱۹۰ ریال مشهدی ۱۸۵ تا ۱۹۵. ریال است بازار نیل عادی است وقیمت نیل آلمان جعبه ای ۱۱۸۰۰ریال فرانسه خروس نشان ۱۱۷۵۰ریال سویسی ۱۲۸۰۰ریال انگلیسی ۱۱۲۰۰ریال معامله می شود . بازار سنگهای معدنی عادی است و قیمت سنك سرب ٦۰ در صد تحویل خرمشهر کیلوئی ۹ریال سنك مس ۱۵ درصد ٦ریال است بازار قلع عادی است ولیمت آن کیلوئی ۲۰۱ریال می باشد آلومینیوم ورق جور ۸۳ ریال است.

کلاس رانندگی تراکتور

اداره کل‌اطلاعات وزارت کشاورزی خبر میدهد درسه ماهه اول سال جاری چهار کلاس تعلیم رانندگی تراکتور در دو پادگان بی‌سیم در تهران و پادگانهای مشهد و تبریز دائر گردید که تعداد نفرات هریك ازاین کلاسها ۳۰ نفر است وجمعا ۱۲۰ نفر سرباز زیر نظر مربیان مربوطه مشغول فرا گرفتن رانندگی تراکتور ومقدماتی از مکانیکی بوده اند که پس‌از خاتمه تعلیمات هر دوره امتحان لازم بعمل آمده و گواهینامه های افرادیکه از عهده امتحانات برآمده اند طی تشریفاتی درمحل پادگانها توزیع خواهد شد.

مایه‌کوبی درمان دامها

هفته گذشته ٤٦۹۳۱٦ سردام‌علیه بیماریهای‌مختلف مایه کوبی شده و۱٦٤۷۳ سردام بیمار نیز درمان‌شده است .

آشناساختن کشاورزان بفواید استفاده ازکود

ازوزارت کشاورزی خبر میرسد که بنگاه شیمیائی بمنظور کمك بزارعین استان دهم ونشان‌دادن طریقه جدید کشاورزی مقدار ۸۲۰۰۰۰ کیلو کودهای مختلف بشرستانهای اصفهان‌ـ شهرضاـنجف‌آباد‌ـموسی آباد‌ـ شهرکرد ـخائین ـسمده وفریدن ارسال داشته است وعلاوه برآن جهت شهرستان یزد نیز مقدار ۲٦۳۰۰۰ کیلوکود مختلف حمل‌نموده است.

خانه برای کارمندان

پارك‌بزرك شاهنشاهی بوسعت۳۱ هکتار دراوین‌ایجادمیشود

امروز اطلاع‌حاصل شد که‌وزارت کشاورزی طی نامه‌ای درحدود یك میلیون ونیم مترمربع اززمینهای خالصه اوین رادراختیار سازمان گذارده است .درزمین های‌واگذاری برای کارمندان وزارت خانه‌هاخانه ساخته میشود و گویا ازطرف سازمان تهیه‌مسکن مطالعه برروی‌زمین‌های اوین آغاز شده باشد امروز مقام مطلعی بهخبرنگارما گفت پارك بزرك شاهنشاهی شهر تهران به مساحت۳۱هکتاردراوین‌ساخته‌خواهد شد و۱۱هکتار اززمین‌های اوین نیز برای نمایشگاه دائمی بین‌المللی که‌هم‌اکنون مشغول تهیه مقدمات کار آن می‌باشند اختصاص داده شده‌است .

خبرنگارما اضافه میکند قسمتی از زمین‌های اوین دراختیار شهر و خوردشید سرخ برای ایجاددرمانگاه و قسمتی نیز در اختیار ژاندارمری کل گذارده شده‌است .

دنباله‌خبرهای اقتصادی‌درصفحه پانزدهم

آگهی از شرکت تلفن

شرکت سهامی تلفن ایران بدینوسیله باطلاع مشترکین نواحی زیر میرساند :

چون در اثر عملیات گودبرداری ساختمانی در میدان بهارستان که بدون‌اطلاع شرکت تلفن صورت گرفته بقسمتی از کابلهای منطقه شمالشرق تهران که شامل (میدان بهارستان ـ خیابان بهارستان ـ کوچه زیر مسجد سپهسالار ـخیابان ایران ـزیر کوچه سقا باشی ـ خیابان شهناز ـسرای دلگشا ـسرآسیاب جوادیه ـسلیمانیه تمام‌خیابان دوشان تپه ـ میدان ژاله ـمیدان فوزیه ـ جاده تهران نو تا پمپ بنزین و دروزاه شمیران) میشود صدمه وارد آمده .علیهذا ممکن است تا اوایل مرداد ماه سال جاری در تلفنهای بعضی از مشترکین محترم نواحی فوق اختلالهائی بوجود آید .

شرکت سهامی تلفن ایران مراتب را جهت جبران خسارات وارده بمقامات دادگستری اطلاع داده وبیدرنك اقدام بترمیم خرابی نموده است تاهرچه زودتر جریان عادی ارتباط تلفنی آن نواحی‌را برقرار نماید . بنابر این انتظار میرود که در اینمدت مشترکین محترم از شکایت و مراجعه بشرکت خودداری نمایند و مطمئن باشند که در اصلاح خرابی مربوط بتلفن آنان بهیچوجه کوتاهی نخواهد شد .

۱ـ۲ آـ۱۳٦٦۸ شرکت سهامی تلفن‌ایران

بقیه گزارش آقای دکتر رام بشورای عالی بانك عمران وتعاون روستائی

یك‌محله مدرن‌و نمونه‌در نیاوران احداث‌میشود

برای احداث این‌محله پنج میلیون دلار ازچیس مانهاتان آمریکااعتبارگرفته شده‌است وساختمان دویست ویلای مدرن تادوسال دیگر پایان میپابد ـ ترقی قیمت‌ها ازحد عادی تجاوزکرده‌است ـ بانك‌کشاورزی باید نرخ بهره خودرا افزایش دهد ـ بانکها باید برای کنترل اعتبارات اقدام کنند

درشماره گذشته قسمت های اول ودوم گزارش آقای دکتر رام را که بشورای عالی بانك تسلیم شده است بنظر خوانندگان رساندیم . اینك آخرین قسمت این گزارش

شهرسازی و خانه‌سازی :

سال گذشته بانك مقداری زمین‌در اراضی‌نیاوران خریداری‌نمودمنظور از این‌خرید تهیه‌یك محله بسیار مدرن شامل تعدادی درحدود ۲۰۰ ویلا با کلیه تاسیسات لازم از قبیل دبستان ـباغ کودك ـ رستوران فروشگاه اجناس عمومی ـشعبه‌بانك ـشعبه پست‌وتلگراف وتلفن وغیره میباشد .

قرارداد مربوطه باکمپانی آیبك بامضاءرسیده ودرماه‌آینده اقدامات ساختمانی شروع ودرظرف دوسال خاتمه‌خواهد یافت بانك‌انتظار دارد این‌محله‌نو ومدرن مقارن باجشن‌دو هزار ویانصد ساله شاهنشاهی‌تکمیل وآماده شده‌وبرای‌شهر تهران‌نمونه واقع‌شود .

برای مخارج این ساختمانها‌اعتباری بمبلغ پنج میلیون دلاراز چیس مانهاتان تهیه شده واعتباراتی نیز خودبانك تحصیل نموده است‌که در صورت لزوم کارمعطل‌نماند .بموازات این اقدام مال‌گذشته بانك‌مبلغ ۱۲٦ میلیون ریال نیزبرای خانه‌سازی باشخاص وموسسات متفرقه وام‌داده است .

درمورد تشکیلات بانکی

باکمك اداره‌اصل ٤آقای پرسلی برای‌مدت دوماه دراختیار این بانك گذاشته شده‌است وایشان نظریات خودرا برای مکانیزه شدن بانك داده ودرسال جاری ماشینهای لازم خریداری خواهد گردید نامبرده همچنین برای بهبود و تسریع امور بانکی نظریاتی داده که بنظر مفیدو قابل‌اجرا میباشد.رویهمرفته تشکیلات فعلی ووظائف اساسی بانك‌بادرنظر گرفتن موانع واشکالات موجوددر نامبرده حسن اثرکرده وتشکیلات وکادر بانك رادرقسمتهای مربوطه تایید نموده‌است .

پروژه شماره ۳۰ـ

بانك پروژه‌ئی هم‌باداره اصل٤ بنام پروژه شماره ۳۰مربوط بتقسیم املاك‌اختصاصی‌دارد که‌درسال‌مبلغ دو میلیون ریال از طرف بانك‌به‌آن پروژه پرداخت‌میشود. وامیدواریم‌از نظریات و همکاریهای میسیون امریکائی کاملا استفاده شود .

بودجه سال ۱۳۳۸

بودجه بانك باصرف وقت‌زیاد تهیه وآماده گردیده و امیدوار است آئینه تمام‌نمائی ازفعالیتهای مختلف بانك باشد .

چون درنظربود بفعالیتهای عمرانی وتعاونی واجرای برنامه تقسیم املاك وامورباتکی توسعه بیشتری داده شود بنابراین‌درسازمان بانك‌تجدید نظر بعمل آمد وسازمان جدید از هرحیث متناسب‌باتوسعه فعالیتهای مزبور میباشد .بودجه سال ۱۳۳۸ بانك هم‌بادرنظرگرفتن سازمان‌جدید تهیه شده‌است وبرای مزیدامتحضار نسخه‌ئی ازسازمان جدید بضمیمه تقدیم میشود .

بودجه حاضر برحسب‌برنامه‌های بانك تهیه شده‌است تانمودار فعالیت قسمتهای مختلف بانك‌یعنی تقسیم املاك امورعمرانی وتعاونی و امور بانکی باشد ودرضمن روشن شود که‌بودجه کل‌بانك بچه‌تناسبی صرف فعالیتهای سه‌گانه فوق‌میشود .

اینك که‌اقدامات گذشته تشریح وبرگرام سال‌آینده توضیح‌گردید بی‌مناسبت نمیداند که‌نظریات‌بانك عمران رانسبت به‌پاره‌ای ازامور کشاورزی ومالی و اقتصاد کشور باستحضار شورایعالی برساند .

بانك‌کشاورزی‌نرخ بهره را بایدبالا ببرد .

۱ـ کمکهای مربوط‌به کشاورزان درسال جاری ازطرف بانك‌کشاورزی باکیفیت وکمیت‌بیشتری آغاز گردید. وبانك عمران موفقیت بانك‌کشاورزی را آرزو میکند ولی تصور نمیرود وجوهاتی که‌بانك کشاورزی ایران در اختیار دارد تکافوی احتیاجات کشاورزی کشور را بنماید .برای اصلاحات ارضی و بهبود وضع کشاورزان برنامه‌های قویترو کمك های مادی بیشتری مورد لزوم‌استو خارج ازبرنامه پرداخت وام‌تعلیمات زیادی برای کشاورزان‌ایران ضروری استو هرگاه بانك‌کشاورزی نسبت بترقی نرخ ٦٪ خود اقدامی ننماید. دچار کمبود خواهد شد

وناچار بایستی مقداری از سرمایه خودرا صرف اموری نماید که هایدی بیشتری دارد. تمام مسائل مربوط به‌کشاورزی وکشاورزان باید دردستگاه واحدی تمرکزیابد تاطبق یك‌برنامه مؤثر وقطعی انجام شود والا کارهایکنواخت وهم‌آهنك نخواهد شد.ونظریات مختلف‌موجب میگردد که‌کارها خوب انجام نشود.

مسائلی ازقبیل تقسیم املاك ـ آبیاری ـ ترویج ـ عمران دهات ـ ماشین آلات کشاورزی ـ کودهای شیمیائی ـدفع آفات‌نباتی وحیوانی ـ دام‌داری وحتی تعیین قیمتهای محصولات کشاورزی ومیزان‌صادرات ووارادات مواد مذکور ونظیرآن از مسائلی ست که بایستی تحت سرپرستی‌یکدستگاه‌واحداداره شود همچنین پرداخت‌های مربوط به وامهای کشاورزی وآبیاری تشکیل شرکتهای تعاونی وروستائی نیز بوسیله بانك کشاورزی انجام گردد وهمکاری نزدیك وزارت کشاورزی و بانك کشاورزی دراین مسائل ضامن‌موفقیت است.

۲ـدر مورد بانکهائیکه به امور بازرگانی اشتغال دارند توجه باین نکته اهمیت دارد که‌در سال ۱۳۳۷ بانکهای زیادی تاسیس شده اند که‌عموما باسرمایه‌های خارجی شریك بوده ومقدار زیادی ازسرمایه های داخلی رانیزبخود جلب‌نموده‌اند چون شرکای خارجی این بانکها در خارج از کشور وتمام نقاط دنیا شعباتی دارند وکاملا آماده انجام معاملات بازرگانی خارجی‌میباشند وهمچنین بدلائل دیگری بیشتر معاملات مربوط بواردات وصادرات رابخود تخصیص خواهند داد برای بانکهای خصوصی ایرانی طبیعتا رقابت ایجاد مینمایند.

مسئله دیگری که‌نسبت‌به‌تشکیل بانکها قابل اهمیت است اعتباراتی است که‌دردسترس مردم قرار میگیرد اگر مجموع این اعتبارات از مقدار اعتبارات لازم برای یك اقتصاد سالم تجاوز نماید درنوسان قیمتها موثربوده وبه‌ترقی قیمت ها کمك مینماید .جا دارد که بانکهای خصوصی ایرانی با همکاری با یکدیگر روش مخصوصی رانسبت باعطای اعتبارات درنظر بگیرند. ونسبت بمجمع‌آوری وردوبدل‌نمودن اطلاعات لازم درمورد اعتبارات مشتریان خود همکاری بیشتری داشته باشند.

۳ـمسئله روز درامر اقتصادکشور ترقی قیمتها است. ترقی قیمتها به عوامل مختلفی بستگی دارد. مخارج عمرانی خود موجب ترقی قیمتها است ومعمولا درکشورهائی که برنامه‌های توسعه دارند یك تورم ملایم کاملا منطقی است ولی باید توجه داشت که‌از حدود متعادل خارج نشود دروضع کنونی ترقی قیمتها ازحدعادی تجاوز کرده است وبرای تنزل قیمتها اقدامات زیر ضروری بنظر میرسد.

۱ـنسبت بوصول مالیات هاباید جدیت بیشتری بعمل آید ووصول صحیح مالیات موجب خواهد شد که‌پول زیادی دردست مردم نماند واین مسئله برای تنزل قیمتها یکی از بهترین طرق تشخیص داده شده است.

۲ـکسر بودجه کشور اگرازحدود متعادل خارج‌شود وازراه انتشار اوراق قرضه‌ملی ویااز محل صرفه جوئی هانتوان آنرا تعدیل نمود خود موجب ترقی قیمتها خواهدبود بودجه متعادل همیشه‌به‌تعادل قیمتها کمك میکند.

۳ـاخذ وامهای خارجی‌برای‌برنامه هائی که صرفا جنبه خرج داشته‌و تولیدی نباشند به ترقی قیمتهامی‌افزاید و پرداخت های ریالی را از جهت این گونه برنامه ها بایدکاملا محدود نمود وامهای داخلی نیز که از بانکها دریافت میشود درصورتیکه بمنظور امور تولیدی نباشد ونتوان آنرا در ظرف مدت محدودی از بودجه کل کشور مستهلك نمود موجب افزایش قیمتها میگردد .

درخاتمه این نکته راباستحضار میرساند که بانك‌عمران‌از لحاظ نوع کار ووظیفه‌ای که انجام‌میدهد منحصر بفرد وشاید بی‌نظیرباشد خدمتگزاران بانك مفتخرند که‌در اجرای منویات شاهنشاه‌نسبت به‌بهبود وضع کشاورزان املاك تقسیم شده پهلوی باکمال جدیت وعلاقمندی بطور مداوم مشغول خدمت بوده وهمواره کوشا میباشند که‌باخدمات بیشتری این افتخار بزرك راحفظ ونگاهداری نموده و نام بانك عمران رادرزمره بزرگترین موسسات عام‌المنفعه واقتصادی کشور قرار دهند.

ضمنا موقع رامغتنم شمرده وازه همکاری صمیمانه عموم کارکنان بانك که‌در پیشرفت امور مربوطه از هیچ‌نوع مجاهدت وفداکاری‌دریغ ننموده‌اند اظهار تشکر وامتنان‌نماید وامیدوار است درسال جاری نیزبا کمك یکدیگر بتوانیم گامهای بزرگتری دراجرای اوامر ملوکانه برداشته وبیش‌از پیش درانجام‌وظیفه مقدسی که بعهده گرفته ایم توفیق حاصل نمائیم.

تشکیل کنفرانس ئیدرولوژی

سخنگوی وزارت کشاورزی به خبر نگار ما گفت‌سومین کنفرانس هیدرولژی سالیانه مرکب ازروسای آبیاری‌استانها وکارشناسان و مهندسین داخلی وخارجی روزگذشته درسالن‌بنگاه مستقل آبیاری‌توسط مدیر عامل بنگاه افتتاح‌شد وگزارش سالیانه بنگاه وسیله رئیس‌قسمت آبهای سطحی داده شد درگزارش مربوط ذکرگردیده که‌فعلا درنقاط مختلف کشور ۱۱٦۵ایستگاه مجهز اندازه‌گیری آب دائر است که نتایج‌حاصله از مطالعات وبررسیها دراین ایستگاهها درآتیه نزدیکی

کشتیرانی کنکورد یالاین
CONCORDIA LINE
کشتی کنکورد یافیورد m/s CONCORDIA FJORD
که تخلیه خودرا در بندر شاهپور وبصره باتمام رسانده درتاریخ ۲۱ تیرماه در خرمشهر پهلو میگیرد ودر ضمن تخلیه کالای صادراتی برای بنادر.
جنوا ـ نیویورك ـ فیلادلفیا ـ بستن وبالتیمور
بارگیری خواهد نمود
کشتی نامبرده در حدود ۳۱ تیرماه بطرف آمریکا حرکت وپس از خروج از خلیج فارس در حدود ۳٦ روز باولین بندر آمریکای شمالی خواهد رسید .
کشتی کنکوردیاتارك m/s CONCORDIA TAREK
در حدود ۲۷ تیرماه در خرمشهر پهلو میگیرد وپس‌از اتمام تخلیه به‌بصره رفته وسپس در حدود ٤ مردادماه بخرمشهر مراجعت کرده وفقط سه روز برای بارگیری توقف خواهد نمود. این‌کشتی جدید نیزکه دومین سفر خودرا طی میکند برای بنادر نامبرده فوق بارگیری نموده‌وپس از خروج از خلیج فارس در حدود ۳۲ روز باولین بندر آمریکای شمالی خواهد رسید.
برای کسب اطلاعات بیشتر و تامین‌جا بنمایندگی کل درایران
شرکت سهامی لوانت اکسپرس ترانسپورت (ایران)
خیابان سعدی کاشی ٤۰۳
تلفنهای ۳۷۲۷۰ـ ۳۳۹۹٤ـ ۳۹۰۵۸ ـ ۳٦۱۵۷ـ ۳٤٦٦۹
ویا بشعبات این شرکت درخرمشهر و تبریز مراجعه‌فرمائید
آـ۱۳۵۵۰ ۱ـ۲

تعمیرگاه مرکزی دکاو
DKW
تعمیرگاه مجاز دکاو
تلفن ۴۲۶۵۷
تلفن ۴۹۳۵۷
قابل توجه دارندگان اتومبیلهای دکاو
نمایندگی انحصاری اتومبیلهای دکاو درایران باطلاع عموم دارندگان اتومبیلهای دکاو اعم از سواری ـ جیپ‌وغیره میرساند علاوه برتعمیرگاه مرکزی مجهز ومدرن دکاو تعمیرگاههای مجاز دیگری بااسلوب‌فنی درنقاط مختلف دائر شده‌که ضمن انجام تعمیرات لازم زیرنظر متخصصین آلمانی لوازم یدکی مورد نیاز دراختیار مشتریان محترم قرار میگیرد
آـ ۱۳۸۰٤

بررسی تاریخ روابط ایران وشوروی :

دم خروس را بخوبی می بینیم

تنها درغائله آذربایجان براثر اقدامات شورو یها متجاوز از ۱۲ هزار نفر بیگناه تلف شدند

این روزها وقتی انسان می‌شنود رادیو مسکو سخن از دوستی با ملت ایران میراند ، آنهم بعداز آنکه عکس‌العمل شدید ملت ایران را در مقابل تهدیدات وناسزاگوئیهای خود وتوهین به مقدسات ملی ایرانیان دانسته‌است ودر گفتار روز پانزدهم تیرماه جاری (۱۳۳۸) درمقابل ملت ایران سر باحترام و تعظیم فرود آورده‌است. از دروغگوئی وبی‌پروائی کارگردانهای آن دستگاه غرق دریای حیرت میشود زیرا که ماهرچه درتاریخ روابط ایران وشوروی بعقب برگشته ونگاه میکنیم نقاط روشن وخالی ازشائبه طمع وغرض ، وعاری ازنیت ومقصود تجاوز ودست‌اندازی بخاك ایران ، درآن نمی‌یابیم و آن دورانهائی هم که ظاهرا مناسبات فیمابین جریان عادی وصلح‌جویانه داشته‌است افق آن مناسبات را ابرهای تیره بدگمانی و عدم اعتماد فراگرفته بوده‌است. زیرادر بحبوحه دوستی وداشتن مناسبات عادی دولت شوروی بواسطه ایادی و عمال خود فعالیتهائی میکرد که خواه‌ناخواه نمیتوانست رفع بدگمانی نماید . دراین صورت سخنان امروز رادیو مسکو که درست برخلاف آنچه دیروز میگفت وتهدید میکرد می‌باشد حقایق رااز انظار و افکار مردان هوشمند ایرانی مستور نمی‌نماید .

تاریخ ورق میخورد سطور آن درباره روابط ایران وشوروی اززیر نظر میگذرد ومیپرسیم چه عللی درنه ماه پس از جنك دوم وجودداشت که دولت شوروی حاضر نبود به تعهدات خود عمل کند ؟ چرااصرار داشت که دولت وملت ایران وجود قشون سرخ رادرخاك خود تحمل کند ؟ آیاخسارات زمان جنك ، خرابیهای سه‌ساله آن، گسیختگی شیرازه امن و نظم درداخله کشور، مکیدن رمق حیات اقتصادی ایران، وجود یك میلیون بیکار ، آشفتگی، پریشانی و بی‌سامانی ملت ایران و هزاران جور مصائب دیگر کافی نبود که بازهم دولت شوروی اشرار را مسلح کرده و حزبی باسم دمکرات تشکیل داد و حکومت راهزنان و غارتگران را در آذربایجان بوجود آورده وآن صحنه‌های خونین و ننگین رادر آنجا برپا کرد؟ ملت ایران چه کرده‌بود که دولت شوروی که دعوی طرفداری وهواخواهی از توده‌های بشری میکرد ومیکند ، آنطور ازملت نجیب ایران ، ملتی که همه‌چیز خودرا درتیره ترین ایام جنك در طبق اخلاص نهاده وبرای نجات ملل جماهیر شوروی فداکاری کرد ، انتقام می کشید؟.

دولت شوروی در پایان جنك دوم بسرزمین های جدیدی قدم گذاشته بود تمام بالکان را زیر چکمه های سربازان سرخ انداخته و تا مرکز اروپا پیشرفته بود وبا یك دو ماه اعلان جنك دادن بژاپن روی غنائم جنگی در خاوردور نیز دست انداخته بود دیگر چه‌حرص وآزی داشت که آنهمه جنایات در ایران بطور مستقیم و غیر مستقیم مرتکب گردید ؟

دولت شوروی سه مقصود عمده ازبقای ارتش سرخ در ایران داشت و برای نیل به آن مقاصدبا تمام قوا و سیاستی بس خشونت آمیز بایران فشار می‌آورد وانتظار داشت که ایران در جریان نیرومند این سیاست مانند دانه گندمی زیر سنگهای آسیاب خرد شود و اسمی از ملت ایران باقی نماند .

اما مقاصد سه‌گانه‌ایکه در مد نظر شوروی بود ، نخست گرفتن امتیاز نفت بود و میخواست تمام منابع نفت شمال ایران‌را در اختیار داشته باشد . دولت شوروی پیش از این تاریخ هم برای تحصیل چنین امتیازی و دست اندازی بمنابع نفتی شمال ایران در زمان جنك فعالیت می کرد و کافتارادزه معاون وزارت خارجه شوروی بتهران آمد و با کمك عمال مزدور خود و حزب کمونیستی توده جنجالی بزرك برپا کرد که ما در یادداشت های گذشته بدان اشارت کردیم و گفتیم که ملت و مردم ایران و مجلس شورای ملی ایران ، مقاومت کرده و کافتارادزه شکست خورده بمسکو مراجعت کرد ولی شکست کافتارادزه به هیچوجه دولت شوروی را از مقصودی که داشت باز نداشت.

مقصود دوم شوروی این بود که دولت ایران حکومت پوشالی و باصطلاح خود مختار پیشه‌وری‌را در آذربایجان برسمیت بشناسدو با او روابط برقرار نماید . وجود چنین حکومتی تکیه گاهی برای حفظ وحراست آن امتیاز بود که بعد ها باید حدود آن توسعه‌یافته و شامل تمام شمال ایران و کردستان شود و پیشه‌وری‌هم برود و یك «اف و تف» از قفقاز بیاید و بر ملت نجیب ایران در استان های مزبور حکومت کند وهرچه ایرانی درآن استان ها هست بزیر یوغ بندگی و اسارت روسیه شوروی در آید وهرکس هم مخالفت کند به گورستان وسیع سیبری تبعیدشود چنانکه ایرانیان مقیم بادکوبه‌بعد از انقلاب بالشویکی بهمین مصیبت دچار شدند وفقط آنهائی باقی ماندند که طوق عبودیت را خواه ناخواه بگردن نهادند.

مقصود سوم دولت شوروی این بود که حزب کمونیستی توده آزادی عمل داشته ودرپارلمان ایران عده زیادی نماینده ودردولت وکابینه وزیرانی داشته باشد. واگر حزب توده کمونیست چنان موقعیتی که مسکو میخواست پیدا میکرد تمام ایران واستقلال وآزادی ملت ایران دربست دراندك مدتی تسلیم شوروی میگردید.

اینها مقاصدی بودند که دولت شوروی تعقیب میکرد وقشون سرخ رادر ایران برای نیل باین مقاصد نگاهداشته بود وبملت ایران فشار می‌آورد وهرروز درنقاط ونواحی متعدد شمال وشمالغرب وشرق ایران تابرسد بنواحی مرکزی ایران بلوا واغتشاش وفتنه‌ای برمی‌انگیخت وخونهای بیگناه ریخته میشد .

یك آمارتقریبی بما میگوید که تنها در غائله آذربایجان متجاوز از دوازده هزارنفر تلف شدند این کشتار خونین تلافی نیکیهائی بود که ملت ایران درزمان جنك به ملل جماهیر شوروی کرده بود.

بدیهی‌است قبول این مقاصد همچنان دربسته وبدون چون وچرا مساوی بامحو استقلال وآزادی ایران بود وامروز هم پس از چهارده سال که از آن ماجرا میگذرد نمیتوان اطمینان داشت که دولت شوروی از مقاصد خود که عبارت ازدست‌یافتن بتمام ایران باشد چشم‌پوشی کرده باشد چنانکه درماجراهای بعدی وپس از پیروزی ملت ایران در قضیه آذربایجان ورفع غائله بازهم ستون پنجم دشمن بیکار ننشست ولی باز هم ملت ایران اورا شکست داد و بازهم درقضیه ملی‌شدن نفت ایران سربلند کرد وبازهم مسکو منکوب شدو ملت ایران پیروزی یافت حالا ملت ایران درکدامیك ازاین ماجراها بتواند نقطه روشن وشفافی رااز نیات حسنه دولت شوروی درباره ایران جستجو کند؟ امروز هم همان مقاصد وهمان نیات یعنی دست‌یافتن به ایران باالفاظ وعبارات وصوردیگری تعقیب میشود وزرورق سیاست همزیستی مسالمت‌آمیز روی آن مقاصد کشیده شده است مثل اینکه مردم ایران کورند و«دم خروس» رادرجیب دزد نمی‌بینند؟!!

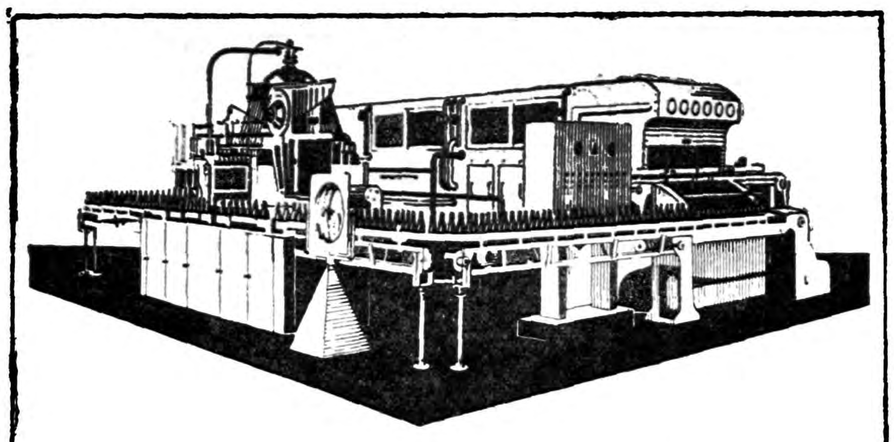

کارخانه های خودکار

لیموناد سازی ، آبجوسازی ، شرابسازی و سایر نوشابه ها ،

ساخت چکوسلواکی

جدیدترین ماشین آلات خودکار

قیمت ها مناسب

برای کسب اطلاعات بیشتر

به وابسته بازرگانی سفارت چکوسلواکی - تهران - خیابان تخت جمشید - تلفن ۴۲۰۰۴ مراجعه فرمائید

ویا بآدرس زیر مکاتبه فرمائید

STROJEXPORT

PRAHA 2 CZECHOSLOVAKIA

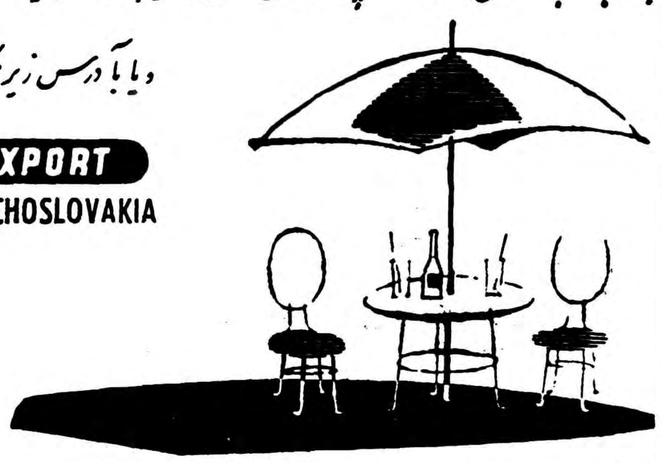

کانون آگهی زیبا

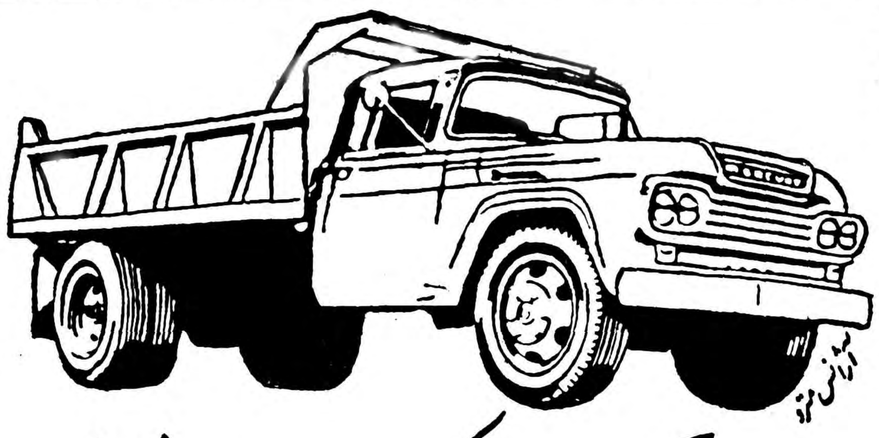

مرکوری کمپرسی دیزلی وبنزینی

ساخت کارخانهٔ فورد امریکا

نماینده انحصاری شرکت سهامی شبدیز خیابان سعدی تلفن های ۳۶۸۰۵ / ۳۶۲۷۱

آگهی مناقصه خرید تلمبه و موتور

حساب عملیات مخصوص دانشکده کشاورزی کرج خرید و حمل و نصب سه دستگاه تلمبه و موتور چاه عمیق و همچنین دستمزد آزمایش چاه برای نصب روی سه حلقه چاه عمیق موجود دانشکده را طبق مشخصات زیر بمناقصه برگزار مینماید .

الف ـ یکدستگاه تلمبه توربین شش اینچی مخصوص چاه عمیق که میتواند مقدار ۴۰۰ تا ۵۰۰ گالن آبرا در دقیقه (معادل ۲۰ لیتر در ثانیه) از عمق ۱۱۰ متر بالا بکشد بانضمام یکدستگاه موتور دیزل بقدرت ۱۰۰ تا ۱۱۰ اسب درسطح دریا با هزینه نصب و آزمایش چاه و کلیه متعلقات مربوط وفونداسیون بتونی بطوریکه کاملا آماده برای بهره برداری باشد .

ب ـ دو دستگاه تلمبه توربین هشت اینچی مخصوص چاه عمیق که بتواند مقدار ۷۰۰ گالن آب را در دقیقه (معادل ۵۰ لیتردر ثانیه) ازعمق ۹۰ متر بالا بکشد بانضمام دو دستگاه موتوردیزل بقدرت ۱۰۰ تا ۱۱۰ اسب در سطح دریا و هزینه نصب و آزمایش چاه و کلیه متعلقات مربوطه و فونداسیون بتنی بطوریکه کاملا حاضر برای بهره برداری باشد .

۱ـ هریك ازپیشنهاد دهندگان بایستی پیشنهاد خود را برای تلمبه و موتور موجود درتهران وبرای هرحلقه چاه بطور علیحده در پاکت لاك و مهرشده که روی آن جمله (مربوط بمناقصه خرید و نصب سه دستگاه تلمبه و موتور چاه عمیق دانشکده کشاورزی در کرج) نوشته شده باشدحداکثر تاساعت ده روز شنبه ۱۶ مرداد ماه ۱۳۳۸ بدفتر دانشکده واقعه در کرج تسلیم نمایند .

۲ـ هریك ازپیشنهاد دهندگان بایستی مبلغی معادل پنج درصد مبلغ کل پیشنهاد خود را قبلا بحساب ۹۰۲ خزانه دربانکملی شعبه فردوسی ریخته و رسید آنرا ضمیمه پیشنهاد خود نمایند بایکبرك ضمانت نامه بهمان مبلغ بعنوان سپرده شرکت در مناقصه ضمیمه پیشنهاد خود بنمایند .

۳ـ کلیه هزینه نشر آگهی مناقصه بعهده برنده مناقصه خواهد بود .

۴ـ تشخیص برنده مناقصه نسبت به مجموع بهای تلمبه و موتور و هزینه نصب برای هر حلقه چاه یاسه حلقه چاه مشخص خواهد شد پیشنهاد مجزا برای تلمبه یا موتور مورد قبول نخواهدبود.

۵ـ جلسه مناقصه درساعت ده روز شنبه ۱۶ مرداد ماه ۱۳۳۸ در دانشکده تشکیل وحضور پیشنهاد دهندگان در جلسه مناقصه آزاد است .

۶ـ به پیشنهادات فاقد سپرده ترتیب اثر داده نخواهد شد .

۷ـ دانشکده کشاورزی در رد یاقبول یك یاکلیه پیشنهادات مختار است و حق دارد قرار داد برای یك تا سه دستگاه با برنده مناقصه منعقد نماید .

۱ـ۲ — آ ـ ۱۳۵۰۶ — دانشکده کشاورزی کرج

سی ونهمین نمایشگاه بین المللی اتوموبیل

رول پلاک چیست !
RAWLPLUGS
رول پلاک برای نصب انواع میخ و پیچهای معمولی در دیوارهای سیمانی ، آجری وسقفهای اطاق ، حمام و آشپزخانه
رول پلاک تحول تازه‌ای در ساختمان شما بوجود میآورد شما هم رول پلاک را آزمایش کنید و طرز عمل ساده آنرا ببینید .
فروشنده انحصاری در ایران
تجارتخانه کنستانتین یانوسکی
واقع خیابان سوم اسفند
«آگهی مودت»

ژنراتور سه فاز

ساخت کارخانه الین اتریش

۲۰۰ کیلوولت آمپر		۱۰۰۰ دور
۸۰	« «	۷۵۰ «
۶۳	« «	۱۰۰۰ «
۶۳	« «	۷۵۰ «
۵۰	« «	۱۵۰۰ «
۴۵	« «	۱۵۰۰ «
۱۰	« «	۱۵۰۰ «

موجود است

شرکت ایراندین خیابان سعدی

تلفن ۳۱۸۴۹

آ ـ ۱۳۷۶۰

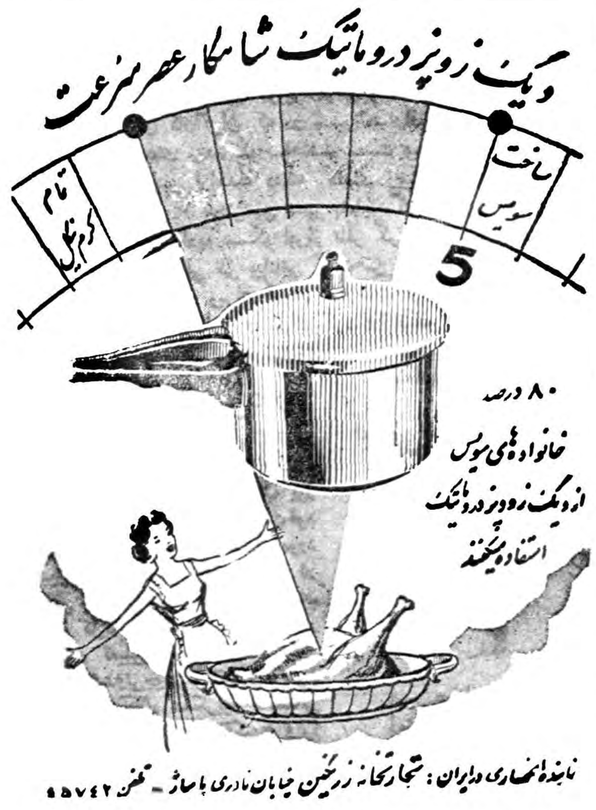
دیگ زودپز دروماتیک شاهکار عصر سرعت
ساخت سویس
تمام کرم نیکل
5
۸۰ درصد خانواده‌های سویس از دیگ زودپز دروماتیک استفاده میکنند

نماینده انحصاری در ایران : تجارتخانه زرنگین خیابان نادری پاساژ ـ تلفن ۴۵۷۴۲

گودیر

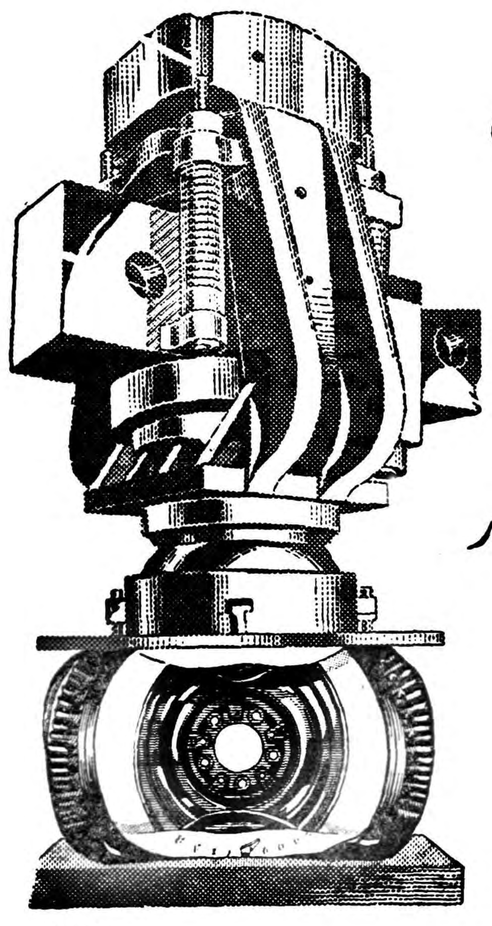

لاستیکهای نایلن

3T

با ۱۳ تن فشار آزمایش میشود

۴۰۳۷

GOODYEAR

آ ـ ۵۰۰۰۰

اولین اقدام استاندار جدید فارس

دراطراف تخت جمشید جنگل مصنوعی ایجاد میشود

صبح امروز آقای دکتر پیراسته استاندار جدید فارس باتفاق آقایان فرماندار ،شهردار و روسای ادارات دولتی شیراز وچندتن از متخصصین ایجاد جنگلهای مصنوعی عازم مناطق اطراف تخت‌جمشید شدند. بقرار اطلاع استاندار جدید فارس درنظردارد که اطراف مقرسلطنت شاهنشاهان هخامنشی رابا ایجاد جنگل مصنوعی صفاو زینت بخشد برای‌انجام این منظور ابتدا در اطراف تخت جمشید چاههای‌عمیق‌آب حفر میشودواز قرار معلوم مقدمات این‌کار نیز فراهم شده است . آقای استاندار و همراهان پس‌از بازدید آثار تاریخی تخت جمشید و صرف ناهار در همان محل بشیراز مراجعت کردند. ایجادجنگل مصنوعی در اطراف تخت جمشید درلطف‌و صفاوآب‌و هوای شیراز نیز تاثیر فوق‌العاده‌ای خواهد داشت.

عاشق ومعشوق فراری

طی مراسمی در ژاندارمری ازدواج کردند

چندروز قبل یکی‌از اهالی حومهٔ حمام بنام صفرپور فلاح شیجانی سرامیمه خودرا بپاسگاه ژاندارمری خمام رسانید وبرئیس پاسگاه‌شکایت کرد که دوشیزه «مونس» خواهر همسر او بتحریك جوانی بنام «قربانعلی» مقداری از اثاثیه منزل مرا برداشته وباخودبخانه قربانعلی بـــرده است جریان بلافاصله مورد رسیدگی قرار گرفت و چند ساعت بعد «قربانعلی» و دوشیزه «مونس» دستگیر و بپاسگاه ژاندارمری جلب شدند

دوشیزه مونس هنگام بازجوئی‌درژاندارمری موضوع سرقت ازمنزل صفرپور را جدا تکذیب کرد ولی اظهار داشت که چون من وقربانعلی بیکدیگر علاقه داشتیم بخانه او رفتم ! ؟چون مراسم ازدواج آنهابطور غیرشرعی انجام شده بود ،درمحل‌ژاندارمری جشنی ترتیب داده شد ودو عاشق فراری ! رسما بعقد ازدواج یکدیگر درآمدند .

بازدید اردو

ازشاهرود خبرنگار مااطلاع میدهد چندروز قبل تیمسار فاضلی فرمانده لشکر گرگان برای رسیدگی بوضع اردوی لشگرکه‌درخارج ازشهرشاهرود اردو زده بودند باین منطقه وارد شد وپس اززرسیدگی باتفاق افسران‌یادگان درمجلس سوگواری که بمناسبت ایام عاشورا تشکیل گردیده بود شرکت کرد .

روحانیون شاهرود ضمن ابراز خشنودی ازاین اقدام فرمانده لشکر وفاداری مردم شاهرود رانسبت‌بمقام سلطنت ابراز داشتند.

دریای خزر قربانی دیگری گرفت

چند روز قبل در قریهٔ «کریم‌آباده» از توابع بالوس که در کنار دریا واقع شده است جوانی‌بنام یروز ابادری هنگامیکه باتفاق عده‌ای از دوستان خود در دریا آب تنی میکرد بعلت عدم آشنائی بافن شنا غرق شد .

جنازه فیروز بوسیله دوستانش بجالوس منتقل گردید وپس از معاینهٔ آقای دکتر ارسلان خلعتبری پزشك قانونی جالوس برای دفن آن اقدام‌شد. باین ترتیب یك قربانی دیگر بتعداد قربانیان دریای خزر اضافه شد .

ابلاغ مراحم شاهانه

خبرنگار ما از فیروز آباد گزارش میدهدهیئت‌بازرسان‌شاهنشاهی بریاست تیمسار علوی وارد فیروزآباد شدند و برای رسیدگی بدرخواستها واحتیاجات اهالی در فرمانداری حضور یافتند پس ازایراد بیاناتی تیمسار علوی مراحم شاهانه رابه‌اهالی فیروزآباد ابلاغ وهیئت مزبور پس‌از آن برسیدگی بدرخواستها واحتیاجات مشغول شد .

بنام شاهنشاه کلاسهای سمینار زبان انگلیسی‌افتتاح شد

استاندار اصفهان دراین مراسم طی بیاناتی از مقام معلم تجلیل کرد

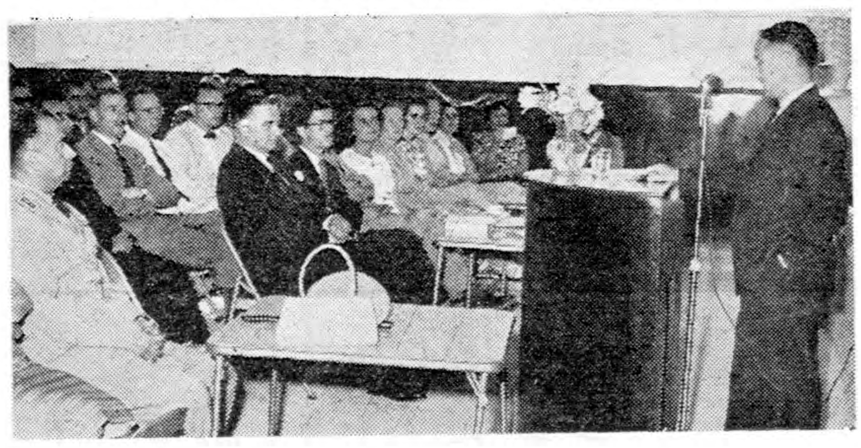

قبلا باستحضار خوانندگان عزیز رسید سمینار زبان انگلیسی باشرکت دویست‌نفر از دبیران زبان انگلیسی فرهنك شهرستانهای کشور در اصفهان تشکیل گردید درمراسمی که بمنظور افتتاح این سمینار انجام گرفت ابتدا آقای معصومخانی مدیر کل فرهنك استان گزارشی دربارهٔ تشکیل این سمینار درسالهای گذشته باستحضار رسانید و سپس تیمسار فرزانگان استاندار پس‌از ایراد بیاناتی بزبان انگلیسی کلاسهای سمینار مزبور رابنام شاهنشاه افتتاح کرد وازمقام معلم تجلیل نمود .

مدت تشکیل کلاسهای این سمینار ۳۶روز استو دراین‌مدت کلیه دبیران بروش صحیح آموزش زبان انگلیسی آشنا میشوند عکس‌بالا هنگامیکه تیمسار استاندار قبل‌از افتتاح سمینار بیاناتی بزبان‌انگلیسی ایراد میکند دیده میشود.

خلاصه اخبار آذربایجان

مرند ـ هیئتی از بازرسان شاهنشاهی واردمرند شدوپس‌ازدو روزرسیدگی بشکایات وتقاضاهای اهالی این شهرستان بصوب جلفا عزیمت‌نمود .

اردبیل ـ مبلغ ۹۵۰ هزار ریال از محل پذیره نفت جهت تکمیل‌ساختمان آموزشگاه های اردبیل اختصاص داده شده‌است .

شبستر ـ بیمارستان شبهترفاقد وسایل‌جراحی‌است اهالی از مقامات بهداری تقاضادارند جهت‌تکمیل وسایل جراحی بیمارستان اقدام‌گردد .

میانه ـ تبدیل بانك کشاورزی میانه‌ازنمایندگی‌بشعبه ضرورت دارداهالی در این مورد تقاضای بذل توجه دارند .

پنجهزاریال وصولی روزانه

از پهلویدژ خبرنگار ما گزارش میدهد فعالیت های آقای لطفی بخشدار جدید پهلویدژ وسرپرست شهرداری در مورد وصول عوارض شهرداری موجبات خشنودی‌اهالی را فراهم آورده است بر اثر این فعالیتهای میزان وصولی عوارض شهرداری روزانه به پنجهزار ریال رسیده است.

نگرانی از اجرای نقشه جدید اصفهان

استانداری بااجرای طرحهای مضر موافقت نمیکند

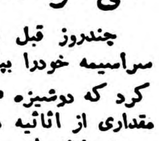

طبق قرارداد تنظیمی برای تهیهٔ نقشه ساختمانی شهرستان اصفهان در این منطقه فعالیت می کنند در سالن استانداری اصفهان حضور یافته و ضمن ملاقات با تیمسار فرزانگان استاندار اصفهان، نقشهٔ ساختمانی شهر را بمشارالیه‌ارائه دادند.

در این ملاقات تیمسار فرزانگان مهندسین مزبور اظهار داشت : هرروز نامه‌های متعددی ازطرف مردم باستانداری میرسد که درآنها از نقشهٔ جدید ساختمانی اصفهان ابراز نگرانی میشود و استانداری با اجرای طرحی که بهاملاك مردم وابنیه تاریخی اصفهان لطمه وارد آورد موافقت نخواهد کرد.

ماهم آمدیم ...!؟

دستجات ملخ دریائی بمزارع بندر بوشهر هجوم‌آورده واداره کشاورزی این شهرستان برای مبارزه با ملخ‌جریان رابه شیراز و تهران‌گزارش داده است .این خبری‌است که خبر نگار ما در بنادر جنوب اطلاع داده ودرپایان این خبر افزوده است که ملخها برای اولین بار در آطاقهای اداره کشاورزی بندر بوشهر ودر خانه چند نفر ازمامورین اداره مزبور دیده شدند .مردم بندر بوشهر از این موضوع اطلاع یافته‌اند عقیده دارند که ملخها جهت معرفی خود برای اولین بار به اداره کشاورزی قدم رنجه کردند !تا بگویند که :

بله ، ماهم آمدیم ..... ! ؟ .

دومین مجروح آتش‌سوزی آبادان‌جانسپرد

قبلا باستحضار خوانندگان عزیز رسید که بر اثر آتش سوزی در قسمت مخزن فضولات ومواد زائد پالایشگاه نفت آبادان که با گازهای مختلف توام است یکی‌از کارگران بنام عبدالمحمد پیر مرادی در میان شعله های آتش خاکستر شد ونه نفر دیگر سختی مجروح گردیدند گفته شد که قبل‌از ظهر دیروزیکی از مجروحین آتش سوزی پالایشگاه آبادان بنام «ورسان نهیراط» براثر شدت جراحات وارده جانسپرد اینك خبر نگار ما از آبادان در تعقیب گزارشهای قبلی اطلاع میدهد که دومین مجروح حادثه آتش سوزی پالایشگاه بنام مجید که برای معالجه در بیمارستان بستری شده بود غروب روز گذشته فوت کرد .

خلاصهٔ خبرهای شهرستانها

مبارزه با مالاریا

یزد- اخیرا یك اکیپ مبارزه بامالاریا بسرپرستی آقای «بندایاران» و «امینی» جهت سمپاشی بخشها و قراء تابعه یزد باین شهرستان وارد شد .

نرخ دلخواه

همدان- وضع نان همدان چندان خوب نیست و اخیرانانوائیها بطور دلخواه نرخ نان را کیلوئی نیم‌ریال افزایش داده‌اند .اهالی ازمسئولین امر تقاضا دارند جهت بهبود وضع نان و تعدیل قیمت آن اقدام گردد .

کمیابی میوه

نائین- درنائین- میوه کمیاب و نرخ آن گران است اهالی از مقامات مربوطه تقاضا دارند جهت تعدیل نرخ میوه اقدام موثر بعمل آید.

«سده» نگوئید؟

همایونشهر - بااینکه مدتی است شهر «سده» به‌همایونشهر تغییر عنوان یافته است معهذا هنوز تعدادی ازمرسولات پستی این منطقه بهمان نام سابق ارسال‌میگردد اهالی توجه مردم سایر نقاط و مقامات دولتی را در این مورد خواهانند .

تقلیل کرایه

فومنات - بدستور آقای کلاردشتی فرماندار فومنات کرایه اتومبیل های سواری از این شهرستان به‌رشت از۳۰ ریال به۲۵ ریال تقلیل یافت . در حال‌حاضر ۳۸ اتومبیل دراین جاده‌کار میکنند .

صحافی دفاتر ثبت‌اسناد

نائین - با اقدامات آقای پورگلستان هاشمی رئیس آمار نائین‌دفاتر فرسوده ثبت اسناد و احوال صحافی وبایگانی شده است .

تقاضای تکمیل کادر اداری

همایونشهر - کادر اداره پست و تلگراف همایونشهر ناقص است اهالی تقاضا دارند بمنظور تسریع امور مربوطه کادراداری پست و تلگراف تکمیل گردد .

ساختمان پایگاه ومنزل

بندر بوشهر - از طرف هنك ژاندارمری بندربوشهر هفده دستگاه ساختمان جهت پاسگاه و منازل افراد ژاندارمری این منطقه ساخته خواهد شد .

افتتاح کلاس آموزگاران

رشت - آقای صمصامی مدیر کل فرهنك استان گیلان کلاس‌کارآموزی تابستانی آموزگاران استان راکه فاقد دیپلم میباشند افتتاح نمود.

میدان ایجاد میشود

فومنات - بدستور آقای کلاردشتی فرماندار فومنات در نزدیکی دروازه شهر فومن میدان زیبائی ایجاد خواهدشد .

شیوع آفت نباتی

فردوس - اخیرا یکنوع آفت نباتی در فردوس شیوع یافته ومحصولات کشاورزی این منطقه را درمعرض خطرنابودی قرار داده‌است . اهالی از مقامات کشاورزی تقاضای بذل توجه دارند .

تصویب نقشه ؟

بروجن - نقشه ایجاد قسمت دوم خیابان انوشیروان دادگر بروجن مورد تصویب وزارت کشور قرار گرفته است پیش‌بینی میشود کار ایجاد خیابان مزبور در سال جاری خاتمه یابد .

ایجاد ساختمان بانك صادرات ومعادن

همایونشهر - اخیراعملیات ساختمانی شعبه بانك صادرات و معاون همایونشهر شروع شده وباسرعت پیشرفت میکند .

بازدید راهسازی

مرزن آباد - آقایان عمیدی نوری نماینده مجلس شورای ملی ومهندس مشایخی معاون وزارت راه از عملیات ساختمانی راه «نور» به «ایکاد» بازدید کردند و از آقای «کمیرام» رئیس وسایر کارکنان اداره راه‌مرزن‌آباد بمناسبت جدیت درانجام وظیفه قدردانی نمودند .

توزیع پارچه

همایونشهر - آقای علوی رئیس فرهنك همایونشهر تعداد ۱۳۸ تخته پارچه بین دانش آموزان فعال آموزشگاه‌های این منطقه توزیع نمود .

تصادف باگودك

گرج - چندروز قبل اتومبیل «فولکس واگن» شماره ۲۹۱۹۶ برانندگی «ادوارد» که از بندرپهلوی عازم تهران بوددرنزدیکی گرج‌باگودکی‌بنام«فضل‌الله» تصادف کرد و اورا مجروح نمود . راننده بوسیله ژاندارمری تحویل دادسرا شد .

تهیه مقدمات ایجاد تلفن خودکار

یزد -مقدمات ایجاد تلفن خودکار یزد فراهم شده و قرار است هیئتی ازطرف‌وزارت‌پست وتلگراف جهت تعیین محل نصب کارخانه باین شهرستان وارد شود .

مایه‌کوبی برضد سل

همدان - یك اکیپ بهداشتی بسرپرستی آقای دکتر شهید زاده جهت مایه‌کوبی اهالی برضد سل وارد همدان شد ضمنا آقای دکتر دانشور سرپرست سازمان مبارزه باسل جهت رسیدگی بعملیات اکیپ مزبور باین شهرستان وارد شد .

انتخاب اعضای کمیسیون حمایت زندانیان

فومنات - طی جلسه ای باحضور آقایان فرماندار و دادستان فومنات آقایان حاج محمدرضا مشفق سمیع ، میرمحمد علی فومنی ، منصور سمیع و عباس‌آقا رضائی بسمت اعضای کمیسیون حمایت از زندانیان انتخاب شدند .

کمك برای تکمیل استادیوم ورزشی

یزد- بمنظور تکمیل استادیوم ورزشی یزد بدعوت آقای فرماندار عده‌ای از صاحبان کارخانجات یزد طی جلسه ای تعهد نمودند مبلغی به سازمان تربیت بدنی پرداخت نمایند .

بازدید از شیلات وافزایش حقوق کارگران

حسن‌کیاده - آقایان مهندس فروتن‌پور رئیس شیلات های شمال و نقیبی عضو هیئت مدیره شرکت سهامی ماهیگیری خلیج فارس باتفاق سه نفر کارشناس ماهی دانمارکی جهت بازدید شیلات «حسن کیاده» باین منطقه وارد شدند . در این بازدید آقای مهندس فروتن پور باافزایش حقوق کارگران شیلات موافقت نمود .

تقاضای تشویق

رضوانده - فعالیت های آقای دکتر جمشید ازگومی رئیس درمانگاه رضوانده موجبات خشنودی اهالی رافراهم آورده است از مقامات مربوطه تشویق مشارالیه راخواستارند .

آب آلوده؟

گرمه جاجرم - آب آشامیدنی گرمه‌جاجرم که از کنار غسالخانه و چاه فاضل آب کارخانه پنبه‌پاك‌کنی میگذرد باانواع کثافات آلوده شده و سلامت مردم را درمعرض خطر قرار داده است اهالی تقاضا دارند در حفظ نظافت آب آشامیدنی اقدام گردد .

هنگام ورود استاندار جدید گیلان

کارگران نسبت بیاوه‌سرائیهای رادیوهای بیگانه ابراز تنفر کردند

از رشت خبرنگارما گزارش میدهد چند روز قبل آقای میهن استاندار جدید گیلان درمیان استقبال عموم روسای دوایر دولتی و محترمین شهر وارد رشت شد هنگام ورود استاندار جمع کثیری از کارگران که در مسیر مشارالیه ماستقبال آمده بودند بشدت ابراز احساسات نموده و با شعار های زنده باد شاهنشاه نسبت بیاوه سرائیهای رادیو های بیگانه ابراز تنفر و انز جار مینمودند. پس ازاهداء دسته گلهای زیبائی به‌آقای استاندار مشارالیه بشهرداری رفت ودرآنجا ابتدا دو نفر از محترمین شهر بنمایندگی از طرف اهالی خیر مقدم گفته و نسبت بیاوه گوئیهای گویندگان رادیو مسکو ابراز تنفر کردند آنگاه آقای میهن ضمن اظهار تشکر از وطنپرستی و شاهدوستی اهالی طی بیاناتی گفت من مرد حرف‌نیستم واز وعده دادن بیزارم کار من‌مدرك فعالیت من خواهد بود وبرای انجام اصلاحات از مردم گیلان کمك میخواهم پس از این مراسم آقای استاندار شهرداری را ترك کرد درعکس بالا استاندار جدید گیلان هنگام ایراد بیاناتی در شهرداری رشت دیده میشود .

اعتصاب یکروزه

کشتارکنندگان برای افزایش نرخ‌گوشت اعتصاب‌کردند

قرار شد طی ده روز سرنوشت قیمت‌گوشت تعیین شود

صبح دو روز قبل هنگامیکه متصدیان کشتارگاه‌نهاوند برای شروع بکار وارد کشتارگاه شدند مشاهده کردند که از آمدن سلاخها و کشتارکنندگان خبری نیست وقصابهای شهرستان نهاوند بدون اعلام قبلی برای افزایش نرخ گوشت دست باعتصاب زده اند با گزارش اینموضوع به فرمانداری بلافاصله ازطرف آقای دولتشاهی فرماندار با حضور اعضای کمیسیون امنیت جلسه ای‌تشکیل گردید ودر این جلسه که نمایندگان صنف کشتار کنندگان نیز حضور داشتند پس از مذاکرات لازم قرار شد ظرف مدت ده روز کشتار کنندگان گوشت را بهای‌قبلی بفروش رسانند ود راینمدت‌برای‌تعیین‌نرخ قطعی گوشت اقدام لازم بعمل آید پس از تنظیم صورتمجلس کشتار کنندگان باعتصاب یکروزه خود خاتمه دادند و هم اکنون تا انقضای مدت ده روز بهای گوشت بهمان قیمت سابق خواهد بود .

تصادف با دوچرخه‌سوار

از رامسر خبرنگار ما گزارش میدهد دو روز قبل اتومبیل جیپ شماره ۱۳۶۳ نیروی دریائی شمال برانندگی ناوی‌یکم عبداله خرازی که‌از شهسوار بطرف‌رامسرمی‌آمد در راه کتالم واقع درشش کیلومتری رامسر با دو چرخه سواری بنام ابوالفضل رضی سروری مشدت تصادف کرد در این تصادف‌دوچرخه سوار بسختی مجروح گردید و در بیمارستان تحت معالجه قرار گرفت راننده نیز بوسیله مامورین انتظامی دستگیر شد .

توديع با دادستان شهرستان

از سنندج خبرنگار ما مینویسد بمناسبت انتقال آقای ترکان دادستان شهرستان سنندج مراسم تودیعی باحضور استاندار و عدهٔ زیادی از روحانیون و روسای ادارات دولتی برگزار گردید در این مراسم ضمن تقدیر از خدمات قضائی آقای ترکان همچنانکه درعکس بالا مشاهده میشود یك‌جلد کلام‌اله مجید بوسیله آقای استانـدار بمشارالیه اهداء شد.

قربانی اختلاف خانوادگی

از مشهد خبرنگار ما گزارش میدهد چند روز قبل بین تاج محمد تاج گل یکی از اهالی مشهد و همسر ۴۵ ساله‌اش فاطمه بر اثـر اختلافات خانوادگی نزاعی رخ داد در این نزاع که بزدو خورد منتهی گردید. بانو فاطمه در زیر ضربات مشت و لگد شوهرش جان سپرد جنازهٔ زن مزبور با انجام تشریفات قانونی دفن شدوتاج محمد دستگیر گردید.

انتخاب شهردار

از بندر پهلوی خبر نگار ماگزارش میدهد در آخرین جلسه انجمن شهر بندر پهلوی آقای طالب پور شهردار این شهرستان از سمت‌خود استعفا کرد واستعفای مشارالیه‌مورد قبول انجمن شهر واقع گردید در همین جلسه آقای عسکر پور کارمند ثبت کل‌بسمت شهرداراانتخابی بندر پهلوی تعیین گردید وبفرمانداری معرفی شدولی‌چون فرمانداری‌تاکنون راجع به آقای عسکرپور تحقیقاتی انجام نداده باینجهت تاکنون ویرا بسمت‌شهرداراین شهرستان‌نپذیرفته

مشاور امور اداری اصل چهارگفت :

نیمی‌از هزینه انجام‌امور عمرانی دهات‌را اصل‌چهارمیپردازد

مشروط براینکه کلیه هزینه آن از ۷۶هزارریال بیشتر نباشد

چند روزقبل طبق دعوت آقای لاندول کنسولیار کنسولگری امریکا در مشهد عده‌ای از روزنامه نگاران و خبرنگاران جراید این شهرستان جهت آشنائی باآقایان رابرت بامبر مشاور اموراداری استان خراسان در اصل‌چهار و دینرلارنس مشاور کشاورزی ادارهٔ اصل‌چهار مشهد حضور یافتند. پس‌از انجام مراسم معارفه آقای بامبراظهار داشت وظیفهٔ من کمکهای اصلاحی باادارات دولتی و استانداری خراسان میباشد مشارالیه چگونگی این کمکها وبروژه‌های عمرانی که‌در نظراست برای استان خراسان انجام شود افزود نیمی ازهزینه انجام امور عمرانی و ایجاد ساختمان‌در دهات خراسان ازطرف اصل‌چهار پرداخت میشود مشروط بر اینکه هزینهٔ آن‌بیش‌از ۷۶هزار ریال‌نباشد .پس‌از بیانات آقای بامبر ،مستر لارنس مشاور کشاورزی اصل چهار درمورد پیشرفت امور کشاورزی و طرز استفاده از زمینهای زرخیز خراسان بیاناتی ایراد کردو باین ترتیب مراسم‌معارفه باآقایان مزبور پایان‌یافت.

این مرد مدعی است بکرات آسمانی مسافرت کرده است

«جورج آدامسکی» میگوید: بابشقاب پرنده به ستارهٔ زحل ومریخ رفته ومدتی درآن دوستاره مانده است- آدامسکی از طرف مردم مریخ وزهره وزحل پیامی برای ساکنین زمین آورده‌است- سخنرانی این شخص درهلند صدای زیادی در مطبوعات بلندکرد

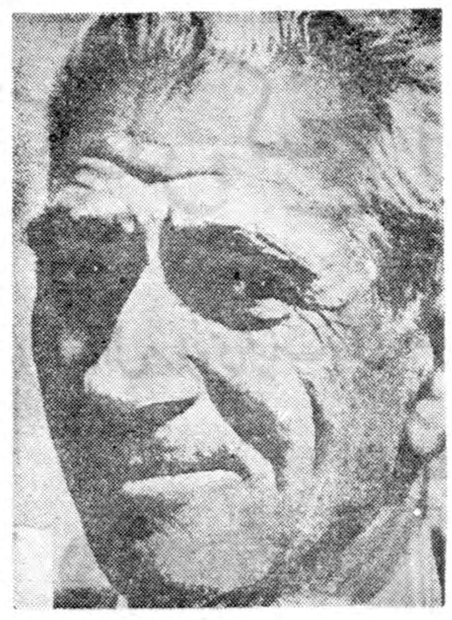

«اسمم جورج آدامسکی است فیلسوف و جهانگردم چیزی برای خودم نمیخواهم زیرااز درآمد رستوران کوچك خود(سناك‌بار)واقع در بالوما در کالیفرنیا امرارمعاش میکنم .من تنها شخصی هستم که بابشقاب پرنده سفر کرده وبه‌مریخ وزحل وزهره رفته‌ام .آیامیتوانم سیگار بکشم ؟»

وی‌ساکت شدوسپس یك‌بسته سیگار هلندی ارزان قیمت بنام «گولدن فیکش» یعنی آرزوئی طلائی از جیب خوددرآورد وپس‌ازاینکه یکی به‌سیگار خودزد خطاب به‌حاضرین گفت :

-واکنون برای پاسخ‌دادن‌بسئوالات خانمها و آقایان حاضرم این مرد درمقابل یك هیئت ممتحن نشسته بود .هیئت ممتحن عادی نبود وآن مردهم عادی نبود و حتی محل‌تشکیل امتحان هم عادی نبود این واقعه دوهفته پیش درکاخ «سوسدیك» محل اقامت ملکه«ژولیانا»وخانواده‌اش رخ‌داد .«سوسدیك» دهکده ایست دربیست و پنج کیلومتری آمستردام ونزدیك «هیلورسوم» شهررادیوئی هلند .جلسه امتحان آدامسکی پس از بحران وسروصدای زیادی که درمطبوعات هلندبوجود آمددرکاخ سوسدیك تشکیل شد .

علت‌سروصدای مزبور هم این‌است که جورج آدامسکی‌مسافرتی در جهان شروع کرد تاسخنرانیهائی پیرامون بشقابهای پرنده ایرادنماید. هنگامیکه وارد لندن شد، ناگهان نامه‌ای‌از رئیس «جمعیت هلندی اشیاء مرموز پرنده »بدست اورسید که‌درآن خاطرنشان شده بود که ملکه میل دارد اورا در کشورش ملاقات نماید .البته آدامسکی هم کسی نبود که این فرصت را از دست بدهد فورا خبررا بمطبوعات انگلیسی داد وخود به‌هلند رفت . قرار بود درمحل جمعیت واقع در لاهه سخنرانی کند و بهمین‌منظور از ملکه دعوت کرد که‌درسخنرانی مزبور حضور یابد .

بدنبال این دعوت سروصدای‌زیادی براه‌افتاد ودربار هلند گرفتاربحران شدید تازه‌ای شد .این بحران‌حتی ازبحرانی که‌دراثروجود«خانم خریت هوفمن» معالج روحی امراض دردربار هلند که‌سه‌سال پیش رخ‌دادشدیدتر بود .

مردزحل

روزنامه ها میگفتند ملکه نباید شخصا جهت استماع سخنرانی‌علمی یکنفر غیر عالم برود .

پرنس برنارد هم بهمسرش گفت که ازرفتن به‌این مجلس خودداری کند ومشاورین برای اینکه هم ملکه نرود وهم بتواند جورج آدامسکی را به‌بیند یك راه حل وسط پیشنهادکردند راه‌حل مزبور این بود که آدامسکی شخصابه کاخ سوسدیك برود .

واما داستان جورج آدامسکی با بشقابهای پرنده ازسال ۱۹۵۱شروع میشود .وی مدعی‌است که روزی‌از روزهای آنسال مرد بلندقدوخوش اخلاقی را ملاقات کرده وآنمرد بوی گفته که‌از اهالی ستاره زهره است .روزدیگر مرددیگری ازاهالی مریخ وچندی‌بعد شخصی راازاهالی زحل ملاقات کرده‌است .

درمرتبه سوم مرد زحلی ازوی پرسیده آیامیل دارد گردشی در فضا بکند .البته آدامسکی هم پذیرفت وسوار بشقاب پرنده او شد .دراین گردش اهالی زحل از آدامسکی پذیرائی گرمی کردندو آدامسکی بادختری موطلائی‌بنام «کالنا» ودختر سبزه روئی بنام ایلموث» شراب خوش طعم وبووبی‌رنگی نوشید .!

مسافرتهائی آدامسکی بکرات آسمانی تکرارشد ودریکی‌ازمسافرت های خود بمریخ پیرمرد دانشمندی راملاقات نمود که بوی گفت‌زندگی درکره زمین خیلی پست‌تراززندگی درکرات دیگراست وازلحاظ‌تمدن بهایهٔ این کرات نمیرسد .پس از این مسافرتها زندگی آدامسکی تغییرکرد ودیگر بامر رستوران خود توجه نداشت وخودرا وقف‌این کرد که رابط بین زمین وکرات آسمانی باشد بهمین‌جهت‌جهانگردی خودرا شروع کرد تادرتمام کشور ها سخنرانی نماید و همینکه وارد لندن شد، دعوت ملکه هلندبدستش رسیدوبه‌آنکشوررفت‌وهمینکه‌درکلبه امتحان نشست اورا سئوال پیچ کردند

-آیاواقعا دریك بشقاب پرنده مسافرت کردید ؟

-این موضوع‌را گفتم .

-آیامیتوانید شکل بشقاب پرنده را توصیف کنید ؟

-بشقاب پرنده شباهت زیادی به موشك پیشاهنك آمریکا که‌سال گذشته مورد آزمایش قرار گرفت دارد ولی بشقابهای پرنده ازهم‌باز نمیشوند زیرا بشقاب پرنده ازدو دیوار مغناطیسی تشکیل شده و وظیفه آنها این‌است که بصورت عایق باشند تادستگاه‌های داخلی بدون اینکه تحت تاثیر عوامل‌خارجی قرار گیرند کار کنند .

-گفتید که‌درمورد امراض‌اهالی مریخ مطالعاتی کردید .نوع مرض آنها چیست و طریقه معالجه آن چگونه است ؟

-دراین‌مورد فقط به‌آنها نصیحت کردم که‌ازمسافرت بابشقاب پرنده خودداری کنند .

-پیامی که گفتید از طرف اهالی زهره‌برای اهالی کره زمین‌دارید چیست ؟

-آنهابمانوید دادند که‌بدون‌اینکه درمعرض اشعه‌های رادیو اکتیویته قراربگیریم،هزاران سال پرنعمت درپیش داریم .

-اولین بشقاب پرنده رادرچه تاریخی دیدید ؟

-روز بیستم نوامبر ۱۹۵۲وبلافاصله عکس آنرا بادوربینی که باخود داشتم گرفتم وسپس مردی درچهار صدمتری من‌ازآن‌پیاده‌شد.اومردی بود که باتمام مردان اختلاف‌داشت، صورتش بسیار زیبا بود .

-چه صحبتی بین شماردوبدل‌شد؟

-من گفتم «زمین »واو پاسخ داد «زهره» پنج‌دقیقه بعد کاملا باهم دوست شده بودیم وپیرامون صوفیگری صحبت میکردیم و او گفت «ایمان ماعمیق‌تراز ایمان‌مردم کره‌زمین است .مابقوانین خالق پابند هستیم ومانند مردم زمین‌مادی نمیباشیم .

-آیاعده زیادی ازاهالی زهره‌را ملاقات کردید ؟

-بله خیلی زیاد ولی تعداد اهالی زهره که درزمین زندگی میکنند خیلی‌کم هستند و برعکس زمینی های مقیم زهره زیاد میباشند .و بطور دقیق تعداد آنها بالغ‌بریکهزار وپانصدنفر می‌باشد .

•••

امتحان بهمین‌جا خاتمه پذیرفت و ملکه ژولیانا ملکه هلند ضمن تقدیر از آدامسکی گفت :

-آقای آدامسکی خیلی معذرت میخواهیم که دیرترازموعد بمحل سخنرانی میروید .

موقعیکه آدامسکی از کاخ بیرون رفت‌یك‌اتومبیل‌انتظارش‌را میکشید تااورا جهت ایراد سخنرانی به‌لاهه ببرد .

ملکه درکنار پنجره ایستاد وباتومبیل حامل آدامسکی که دورمیشدخیره شد وهمسرش پرنس برنارد در درحالی‌که لبخندی برلب داشت پشت سرش ایستاد .وبدین ترتیب دومین‌بحران دربار هلند پایان یافت .

آگهی ازطرف بنگاه جنگلها

بدین‌وسیله قبول‌پیشنهاد نسبت‌باگهی‌مزایده شماره ۱۲ر۵۰۷۴ر۷۲۱۰- ۱۲ر۳ر۳۸ موضوع فروش تعداد ۱۰۳۶اصله درختان مقطوعه ومازاد مقطوعات بازداشتی بحجم ۲۰۰-۲۸۳۹ متر مکعب موجود در جنگل کلومسات حوزه جنگلداری کیاسر(سرجنگلداری ساری) را تاآخر وقت اداری روز چهارشنبه ۳۰تیرماه ۱۳۳۸ تمدید می‌نماید وپیشنهادات واصله درروز پنجشنبه ۳۱تیرماه درمرکز وسرجنگلداری ساری بازو قرائت خواهد شد .

مدیر عامل بنگاه جنگلها- سرتیپ‌علی خواجه نوری .

آ-۱۳۳۷۴ ۱-۳

STRICK & ELLERMAN LINE

خط کشتیرانی استریك والرمن

سرویس مرتب ازانگلستان و قاره اروپا

حمل مستقیم

به

ایران و سایر بنادر خلیج فارس

کشتیها برای انگلستان وقاره اروپا بار قبول مینمایند وهمچنین برای بنادر دریای قرمز وبنادر دریای مدیترانه درسر راه بار قبول مینمایند

(بطور مستقیم یا غیرمستقیم)

برای تعیین نرخ کرایه وسایر مشخصات بآدرس زیر مراجعه فرمائید

FRANK.C. STRICK & Co. (BUSRAH) Ltd.
KHORRAMSHAHR BASRAH, BAGHDAD

OR TO THE JOINT BOOKING AGENTS —

S. DORABJEE & SON
PIRNIA BUILDING
5, AVENUE CHURCHILL TEHERAN
(TELEPHONE: No. 45357)

S. A. LEVANT EXPRESS TRANSPORT (IRAN)
403, AV SAADI, TEHERAN.
(TELEPHONE: Nos. 34669, 37270)

OR TO
FRANK C. STRICK & Co. Ltd.,
12-20, CAMOMILE STREET.
LONDON, E.C.3.

برنامه حرکت کشتیهای استریك‌والرمن از انگلستان به خرمشهر

	نام کشتی	تاریخ خروج	تاریخ ورود به‌بندرخرمشهر
از لندن	بالتستان	۱۸ ژوئیه	ورود به‌خرمشهر ۲۸ اوت
	نگارستان	اوایل اوت	» » » نیمه‌دوم‌سپتامبر
	سربستان	اواسط اوت	» » » » » »
از لیورپول	سیتی‌اف روچستر	۱۱ ژوئیه	ورود به‌خرمشهر ۱۳ اوت
	فلورستان	۲۶ ژوئیه	» » » ۲۶ اوت
	گرجستان	نیمه اول اوت	» » » اواسط سپتامبر
از منچستر	دن وای برن	۲ ژوئیه	ورود به‌خرمشهر نیمه‌اول سپتامبر
	مورستان	اوایل اوت	» » » اواسط اکتبر
از گلاسکو	مورستان	بارگیری راتکمیل میکند درمنچستر	—
از کاردیف	مورستان	بارگیری راتکمیل میکند درمنچستر	—
ازآنتورب	بالتستان	بارگیری را تکمیل میکند درلندن	—
	نگارستان	بارگیری را تکمیل میکند درلندن	—

آ- ۱۳۷۲۶

باخرید یکدستگاه ضبط صوت اِر.ث.آ
بهترین وسیله سرگرمی اوقات بیکاری خود را تامین میکنید. مدیران موسسات بزرگ برای ابلاغ دستورات مهم از این وسیله الکترونیک استفاده مینمایند در مجالس سرور فامیلی بهترین وسیله حفظ خاطرات شادمانی است.
اِر.ث.آ
RCA
نماینده انحصاری: شرکت سهامی فیروز - خیابان سعدی

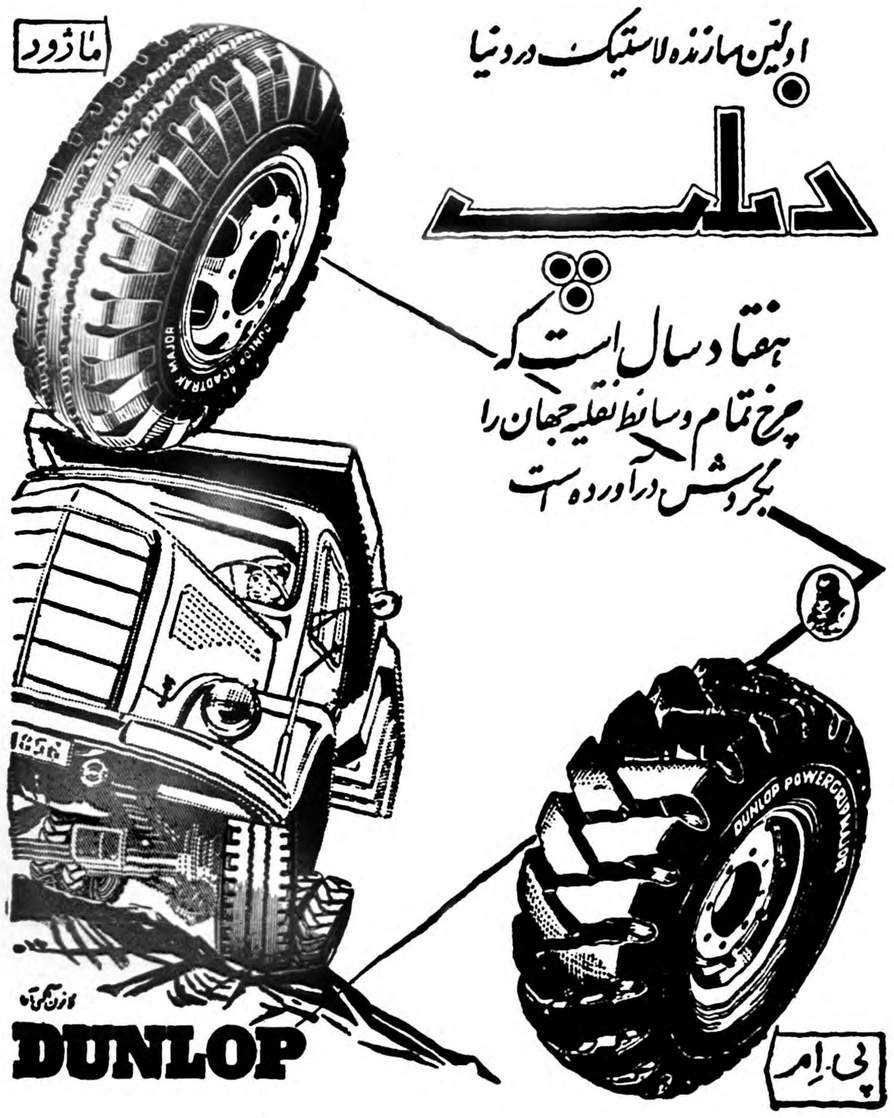
اولین سازنده لاستیک در دنیا
دنلپ
هفتاد سال است که چرخ تمام وسائط نقلیه جهان را بگردش درآورده است
ماژور
DUNLOP
پی.اِم
آ- ۱۳۶۸۸

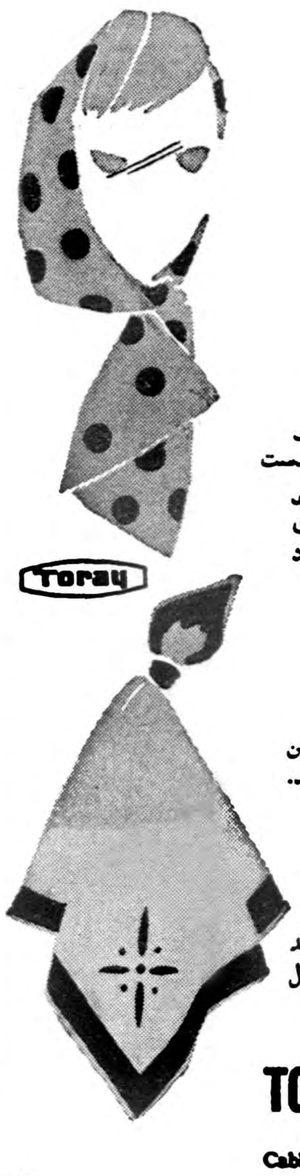
برای فریبندگی و گیرائی
روسری‌های نایلونی «تری»
NYLEX
امروزه درسراسر گیتی مردمان زیادی روسری نایلونی (نایلکس) را میخرند . این روسریهاکه برنگهای سفید یکدست وچندرنك طرح‌ریزی شده یکی‌از لوازم ضروری شیك‌پوشی شده‌است . بعلاوه‌گرمی وسبکی وازهمه مهمتر طرز شستشوی ساده آنها مزیت دیگریست که آنرا نزد عموم محبوبتر ومورد پسندتر قرارداده است .
درموقع خرید محصولات عالی تویورایون که امروزه‌بزرگترین سازنده نایلون در ژاپن است شما از خوبی جنس مطمئن هستید.
شما از فرستادن پرسش‌نامه‌های خود برای ما سود خواهید برد ما از معرفی شما به صادرکنندگان مورد اطمینان خوشحال خواهیم شد
TOYO RAYON COMPANY, LTD.
MITSUI BLDG., OSAKA, JAPAN
Cable: TOYORAYON OSAKA Established: 1926

DU PONT
FLOW KOTE
Rubber-Base Wall Paint
فلوکوت
بهترین رنگ پلاستیکی
برای دیوار
محصول «دوپن»
فلوکوت
بفاصله نیم‌ساعت میخشکد وقابل شستشو باآب وصابون میباشد
فروشنده انحصاری
آ. حکیم وشرکاء خیابان سعدی - تلفن ۳۶۱۲۱
DU PONT DUCO DULUX
واز هرکجا این علامت را دیدید خریداری فرمائید
آ- ۱۳۷۹۶

آگهی مسابقه ورودی دانشکده داروسازی

داوطلبان مسابقه ورودی دانشکده داروسازی باید از روز شنبه ۱۶ مرداد ۱۳۳۸ تا یکشنبه ۳۱ مرداد ازساعت ۸تا ۱۲ صبح شخصا بامدارك زیر بدبیر خانه دانشکده مراجعه و ثبت نام نمایند .

۱ـ اصل یا رونوشت مصدق دیپلم کامل متوسطه شعبه طبیعی یا ریاضی برای فارغ‌التحصیلان سالهای قبل

۲ـ جواز قبولی‌سال ششم متوسطه طبیعی‌یا ریاضی برای‌فارغ‌التحصیلان سال جاری

۳ـ یکبرك رونوشت مصدق شناسنامه

۴ـ سه قطعه عکس ۴ × ۶ که‌در سال جاری گرفته شده باشد .

پس‌از انقضاء مدت مقرر دفتر ثبت نام بسته میشود واز آن پس‌بهیچ وجه نام‌نویسی بعمل نخواهدآمد .مسابقه ورودی روزسه‌شنبه ۱۶شهریور ماه ازساعت ۸ صبح در دانشگاه تهران انجام خواهد شد .

۱ـ۳ آ ـ ۱۳۵۲۸ رئیس دانشکده داروسازی ـ دکتر نامدار

آگهی مسابقه ورودی دانشکده پزشکی

داوطلبان مسابقه ورودی دانشکده پزشکی تهران باید از روزشنبه ۱۶مرداد ۱۳۳۸ تایکشنبه ۳۱مرداد ازساعت ۸ تا ۱۲ صبح شخصا با مدارك زیر بدبیر خانه دانشکده مراجعه و ثبت نام نمایند .

۱ـاصل یا رونوشت مصدق دیپلم کامل متوسطه شعبه طبیعی یا ریاضی برای فارغ التحصیلان سالهای قبل .

۲ـجواز قبولی سال ششم متوسطه شعبه طبیعی یا ریاضی برای فارغ التحصیلان سال جاری .

۳ـیکبرك رونوشت مصدق شناسنامه

۴ـسه قطعه عکس ۴ × ۶ که درسال جاری گرفته شده باشد .

۵ـپس از انقضاء مدت مقرر دفتر ثبت نام بسته میشود و ازآن‌پس بهیچوجه نام نویسی بعمل نخواهد آمد . مسابقه ورودی روز سه شنبه ۱۶ شهریور ماه ساعت ۸ صبح در دانشگاه تهران انجام خواهد شد .

رئیس دانشکده پزشکی ـ دکتر فرهاد

۱ـ۳ آ ـ ۱۳۵۳۴

آگهی مسابقه‌ورودی دانشکده‌دندانپزشکی

داوطلبان مسابقه ورودی‌دانشکده دندانپزشکی تهران بایدازروزشنبه ۱۶ مرداد ۱۳۳۸ تایکشنبه ۳۱ مرداد ازساعت ۸تا ۱۲ صبح شخصا با مدارك زیر بدبیر خانه دانشکده مراجعه وثبت‌نام نمایند .

۱ـاصل یا رونوشت مصدق دیپلم کامل متوسطه شعبه طبیعی یا ریاضی برای فارغ‌التحصیلان سالهای قبل

۲ـ جواز قبولی سال ششم متوسطه طبیعی یا ریاضـــــی برای فارغ‌التحصیلان سال جاری .

۳ـ یکبرك رونوشت مصدق شناسنامه .

۴ـ سه قطعه عکس ۴ × ۶ که‌درسال جاری گرفته شه ده‌باشد .

پس‌از انقضاء مدت مقرر دفتر ثبت‌نام بسته میشود وازآن‌پس بهیچوجه نام نویسی بعمل نخواهد آمد .مسابقه ورودی روز سه شنبه ۱۶ شهریور ماه ساعت ۸ صبح دردانشگاه تهران انجام خواهد شد .

۱ـ۳ آ ـ ۱۳۵۳۲ رئیس دانشکده‌دندانپزشکی ـ دکتر سیاح

۱ـ ۱۳۸۷۰

آگهی مناقصه

موضوع مناقصه خرید شصت تن خاك فسیل

شرکت سهامی کارخانجات قند ایران خرید شصت‌تن (۶۰۰۰۰کیلو گرم) خاك فسیل مورد نیاز خود را بمناقصه میگذارد .شرائط و مشخصات مربوطه دراداره خرید شرکت واقع‌درخیابان شاهرضا‌مقابل قرصت موجوداست .پیشنهادات تاآخروقت‌اداری روز ۱۷ر۷ر۳۸ قبول ودرساعت ده صبح‌روز بعدباز ورسیدگی خواهد شد .شرکت درمناقصه بمنزله قبولی کلیه شرائط مناقصه است .

آ ـ۱۳۲۰۸ ۱ ـ ۲

۱ـ۵ آ ـ ۱۳۴۶۶

خدنك

روز های شنبه دز سراسر کشور منتشر میشود .

لابراتوار دندانسازی دکتر ارفع
یك کارگر درجه یك باحقوق‌مکفی استخدام می‌نماید .
چهارراه‌پهلوی شاهرضا تلفن ۴۰۷۰۶

چرخهای‌خیاطی کهلر وکنخ درتهران وشهرستانهابوسیله نمایندگان‌مجاناتعمیر میشود

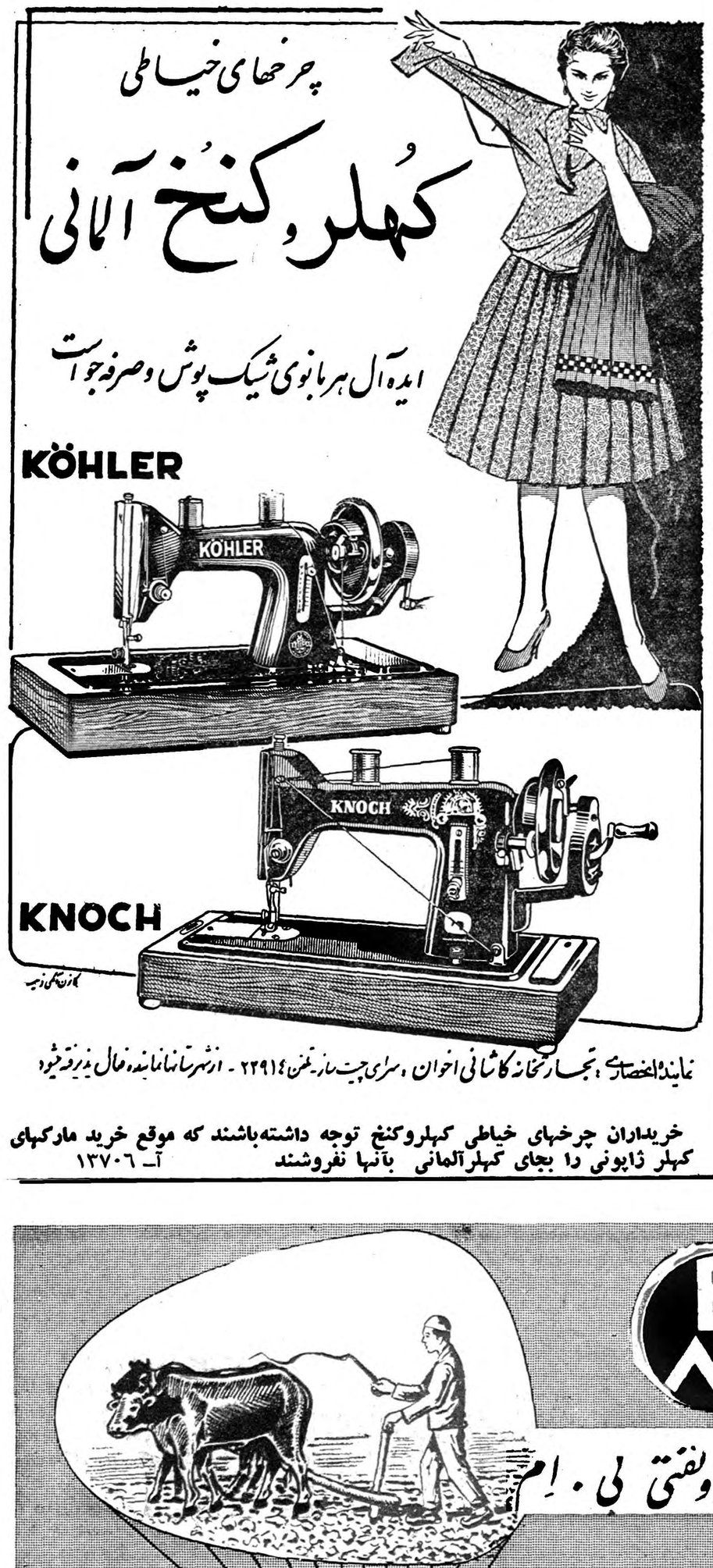

نماینده انحصاری تجارتخانه کاشانی اخوان ، سرای چیت سازـ تلفن ۲۲۹۱۴ ـ ازشهرستانها نماینده فعال پذیرفته میشود

خریداران چرخهای خیاطی کهلروکنخ توجه داشته‌باشند که موقع خرید مارکهای کهلر ژاپونی را بجای کهلرآلمانی بآنها نفروشند

آ ـ ۱۳۷۰۶

آ ـ ۱۳۸۷۲ (کانون آگهی نوین)

درچهارگوشه اجتماع

اینجا مردم بر مردم حکومت میکنند

هرکجا شصت‌نفر آدم دورهم جمع شدند شهردار انتخاب میکنند و انجمن شهر تشکیل میدهند

آقای دکتر جلالی وزیر سابق کشور اخیراً درراس هیئتی به نمایندگی ازجانب سازمان اتحادیه شهرداریهای ایران ببرلین رفته و درکنگره شهرداران جهان آزاد شرکت کرد .

ضمن این سفر، هیئت نمایندگی ایران باپاره‌ای مسائل اجتماعی واقدامات شهرداریهای آلمان آشناشد وآقای دکترجلالی دراین زمینه یادداشت هائی برداشته اند که ماازاین شماره قسمت هائی از آنرا نقل میکنیم ویقین داریم طرف توجه خوانندگان عزیز وعلاقمندان به مسائل اجتماعی قرار خواهد گرفت .

سازمان اتحادیه شهرداری های ایران درسال ۱۳۳۵ تشکیل گردید و وابسته بوزارت کشور است .

این سازمان عضو اتحادیه بین المللی شهرداریهای کشورهای آزاداست که هردوسال یکبار کنگره‌ای درپایتخت یکی ازکشورهای عضو اتحادیه تشکیل میدهند .

چهارمین کنگره شهرداران جهان روزشانزدهم تیرماه امسال دربرلن غربی، محل ساختمان اختصاصی کنگره تشکیل شد و۱۱۰۲ نفر بنمایندگی ازطرف ۳۴ کشور مختلف جهان درآن شرکت داشتند.

برنامه دعوت طوری تنظیم شده بودکه قبل ازتشکیل جلسات کنگره اعضای شرکت کننده شهرداریهای مختلف کشور آلمان راازنزدیك ببینند وبعد درکنگره پیرامون مشکلات خود گفتگو کنند .

هیئت ایرانی که مرکب از چهارده نفر بود«هامبورك» رابازدید کرد وبا تشکیلات شهرداریهای این نقطه آشناشد .

هامبورك

هامبورك شهری است که مستقلا اداره میشود، یعنی طرز اداره آن شبیه است بطرز اداره يك مملکت .

برای بازدید ازهامبورك، دوشهر «اشتون‌مارن» و «بینه‌برك» در نظرگرفته شده بود، اینجانب باتفاق آقایان دکتر محسن نصر وجلالی شهردار مشهداز تاسیسات شهرداری های اشتورن بازدید کردیم .

طبق قانون شهرداری های هامبورك هرآبادی که بیش ازشصت نفر جمعیت داشته باشد میتواند اقدام بتشکیل انجمن شهروتاسیس شهرداری بکند وشهردار خودرا انتخاب نماید .

مادر بازدید از يك قریه کوچك مشاهده کردیم که چگونه یکعده هزارو پانصد نفری آزادانه انجمن خودرا تشکیل داده وبايك دستگاه کوچك ولی بسیار منظم کلیه امور مربوط بقریه خودرا اداره میکردند. اعضای انجمن مرکب از افرادی بودند که هریك در آن قریه بکارهای مختلف اشتغال داشته ومورد اعتماد واطمینان کامل قاطبه اهالی بودند. هریك در امر بخصوصی بصیرت و تخصص داشتند وبالاجتماع در تهیه برنامه های عمرانی قریه باشهردار منتخب خود همکاری وهمفکری و تشریك مساعی می‌نمودند ،مادراین قریه نمونه کاملی از حکومت مردم برمردم و همکاری دسته جمعی مشاهده نمودیم و آرزو میکردیم که در آیندهٔ نزدیکی این روح همکاری وصمیمیت که زائیده تربیت اجتماعی مردم آلمان است در بین‌افراد کشور ماهم بوجود آید .

دراین قریه کلیه امور شهر از قبیل برق ،اسفالت ، خانه سازی ، بهداشت ، فرهنك وسائل مربوط به بنگاههای تابعه آن‌از قبیل‌آسایشگاه ها ، مریضخانه‌ها ، درمانگاهها ، خانه جوانان،خانه‌سالمندان ،دارالتادیب کلاسهای حرفه‌ای همه وهمه ببول واعتبارات همان محل و برنامه‌هائی که انجمن قریه تنظیم و تصویب کرده بود اداره میشد .همت و پشتکار وروح صمیمیت وهمکاری اعضای انجمن و قاطبه اهالی قریه نیز در پیشرفت سریع کارها تاثیر فراوان داشت .حتی هزینه راهسازی آن قسمت از قریه که باراههای شهری وایالتی مرتبط میشد بعهده شهرداری محل بود .

*

درشماره آینده باهم به خانه جوانان میرویم وشما باجوانهائی که در خانه خودشان غذا می پزند ،استراحت میکنند ، کتاب میخوانند ، باستراحت میپردازند آشنا میشوید ......

شورای همکاری برزن‌ها

★ درکوی بوعلی‌سینا شرکت‌تعاون ومصرف‌تشکیل‌شد
★ شرکت‌تعاونی‌گوشت چهارصد دستگاه‌راتامین‌میکند
★ اهالی خیابان رباط‌کریم اتوبوس وآب میخواهند
★ حاجی تقوی از رادیوهای بیگانه صحبت میکند ..

شرکت تعاونی و مصرف

جلسه انجمن محلی کوی بوعلی سینا (چهارصددستگاه) بریاست آقای دکتر خزائلی تشکیل شد. ابتدا رئیس انجمن گفت شرکتی بنام شرکت‌تعاون مصرف دراین کوی تاسیس شده‌است که‌طبق اساسنامه اطفال وبانوان نیز میتوانند درآن شریك وسهیم باشند.

این شرکت درنظر دارد که‌فعلا گوشت چهارصد دستگاه را تامین نمایدودرباره تامین خواروبار وسایر حوائج مردم انجمن از آقای کوشانفر مدیر عامل فروشگاه مرکزی خواربار درخواست کرده‌است تاشعبه‌فروشگاه رادرچهارصددستگاه دایر نماید.

درجلسه اخیرانجمن بمطالب ناروای رادیوهای خارجی اعتراض‌شد وچون درمسجدکوی بوعلی سینا مراسمی بر پاست ازحضرت آیت‌اله بروجردی تقاضاشده است که‌واعظی عادل ،فاضل، خوش‌بیان بدین‌محل اعزام دارند.

دراین جلسه گفته شد که‌بهترین‌وسیله جلوگیری از انحراف وانحطاط اخلاقی جوانان گرایش آنان بطرف دین‌است وبدین لحاظ انجمن برنامه‌ای تنظیم کرده‌است تاجوانان رابااین راه‌سوق‌دهد .درکوی بوعلی‌سینا روز۱۲ مرداد مراسمی‌بمنظور تجدید خاطره مشروطیت برگزار می‌شود ودراین روز عده‌ای از رجال وشخصیت‌هابااین محل دعوت‌شده‌اند

اتوبوس وآب می‌خواهند

جلسه انجمن محلی خیابان رباط‌کریم باحضور کلیه اعضاء ومعتمدین محلی بریاست آقای جهانی درمحل انجمن تشکیل شد.

ابتدا آقای جهانی درباره لوله‌کشی ،اتوبوس‌رانی محل صحبت‌کرد وگفت انجمن درصدد اقدام است تاخط اتوبوسرانی در خیابان رباط‌کریم دایر گردد وی درباره لوله‌کشی محل گفت باسازمان آب تهران مشغول مکاتبه هستیم تانسبت‌به‌توسعه شبکه‌های لوله‌کشی در این محل اقدام گردد.

آقای جهانی ازطرف انجمن خدمات آقایان سرگرد قاری وستوان قوامی ورحیمی راکه دراین محل امنیتی ایجاد کرده‌اند ستود.

ازبی‌آبی وبرق شکایت دارند

جلسه شورای همکاری برزن ۱۳بریاست تیمسار قریب وباحضور آقایان زرین خامه، فرزین‌پور، حاج‌تقوی ،سیدابوالقاسم سرمد، جلال احمد خانلو وحاج مظاهری ، حسن اسلامی ، محمود چنگیزی ، عباس قاضی زاده ،تشکیل شد.

دراین جلسه عده‌ای ازاهالی نظام‌آباد وخیابان ناجی هم حضور داشتند. ابتدا حاج‌تقوی ضمن نطقی برویه رادیوهای خارجی اعتراض کرد وگفت که نظریات مردم درخلاف جهت این اظهارات دور میزند، آنگاه شکایات اهالی نظام‌آباد وخیابان ناجی مطرح‌شد وساکنین‌این محل گفتند که‌هفتاد روزاست بدین محل آب نرسیده ،شورا فوراضمن ارسال نامه‌ای ازاداره آب شهرداری تقاضا کرد تانسبت برفع بی‌آبی دردومحل فوق‌اقدام نماید. دراین جلسه از برق‌خصوصی بین‌المللی نیز شکایت‌شد ومشترکین این‌برق گفتند که کارخانه بمردم اجحاف‌مینماید چراغهای خیابان‌ها خاموش وبرق محلات ضعیف وپاره‌ای اوقات تمام محل درتاریکی محض‌فرو میرود. ازطرف شورا نامه دیگری درباره شرکت برق‌بین‌المللی به‌برزن نوشته شدتااز طریق برزن‌نسبت برفع ناراحتی مردم اقدام گردد.

دنباله اخبار اقتصادی

رئیس خارجی بانك صنعتی شنبه وارد تهران میشود

بانك توسعه صنعتی دراواخر ماه مرداد در تهران مشغول کارخواهدشد- سهام بانك‌بزودی بمعرض‌فروش گذاشته‌خواهدشد

امروز آقای حسنعلی منصور معاون نخست‌وزیر ودبیرکل شورای‌عالی اقتصاد پیرامون تشکیل بانك‌توسعه صنعتی ایران به‌خبرنگارما گفت مقدمات شروع کار بانك توسعه صنعتی ایران فراهم شده و باحتمال قوی بانك ازاواخر مردادماه عملا شروع بکار خواهدکرد .بیشنهاد هائی که درمورد بانك شده بوددر دبیرخانه شورای‌عالی اقتصاد وجلسه شوراوهیئت دولت بررسی شده و اصول کار بانك‌معین شده‌است .

آقای منصور درمورد فروش سهام ایرانی بانك گفت طی يك ماه آینده تشریفات قانونی کار بانك انجام خواهد شد واساسنامه • تصویب شده وسهام ایرانی بانك بانك درهیئت نظارت بربانك ها بمعرض فروش گذاشته خواهدشد وبموجب‌اختیارنامه‌ای که برای‌سفیر کبیر ایران درامریکا ارسال شده وی‌ضمانت‌نامه وام دریافتی ازبانك بین‌المللی را که بانك توسعه‌صنعتی دریافت خواهد داشت امضاءخواهد کرد .

امروز خبرنگارما ،اطلاع یافت که آقای دکتر «راون‌اشتین » رئیس بانك توسعه صنعتی ایران که برای انتخاب همکاران خودوروساءدرقسمت های مختلف بانك باروپا رفته بود روز شنبه وارد تهران میشود .

بموجب توافق درپنج‌سال اول اداره اموربانك بعهده شرکای خارجی بانك خواهدبود ودراین مدت‌افراد ایرانی که‌دربانك کارمیکنند برای اداره امور بانك تربیت شده کارها رابعهده خواهند گرفت .

موجودی پنبه تکافوی احتیاجات مملکت‌را نمینماید

بسیاری از کارخانه‌هاکه درفصل فراوا نی خرید نکرده‌اند دچار اشکال شده‌اند و ناچار بخریدهای گران هستند

بازار پنبه روبرکود کامل میرود . فعالیت برای صدور پنبه بخارج فقط ازطرف يك‌شرکت صورت می‌گیرد که بمناسبت قبول تعهد مجبور بخرید است در حال حاضر برای کارخانجات داخلی معامله بیشتروجود دارد . معهذا دراین مورد هم‌سستی دیده میشود .شورو هیجان ماه قبل کم کم از بین رفته وبعضی از کارخانجات که امکانات مالی آنها اجازه میداد قبلا احتیاجات سال‌خود را تامین کردند و در مضیقه فعلی دچار مشکلات نشدند. اما بسیاری‌از کارخانجات کوچك که امکان خرید یکجا رانداشتند اجبارا مشغول خرید باقیمت گران هستند در بازار پیش بینی میشود که موجودی پنبه فعلی کفاف احتیاجات داخلی سال جاری را نخواهدداد.

فعلا ارقام درجه يك زمینه ندارد ومعاملات اکثرا روی درجه دو و سه‌کوکرس وهندرویلت و فیلستانی انجام میگیرد قیمت ارقام درجه يك فیلستانی ۴۰ر۳۹ ریال نقد درجه دو آن ۳۷ تا ۳۸ ریال آمریکائی زمینه ندارد و معامله‌ای هم روی آن انجام نمیگیرد کوکرس هندرویلت شمالی رقم ۲و ۳کیلوئی ۳۶ تا ۳۸ ریال است واین قیمت‌هانقدمی‌باشد .

مطالعه روی اراضی اطراف سد شاوور

سخنگوی وزارت‌کشاورزی بخبرنگار ماگفت از لحاظ تعیین ارزش زراعتی زمینهای مختلف مطالعات خاکشناسی درمنطقه‌عمرانی شاوور خوزستان بسرعت پیشرفت میکند وتاکنون مطالعه دوهزار هکتار از زمینهای زراعتی بوسیله سازمان عمران آبادی شاوور انجام‌پذیرفته است .

سینماها تاروز یکشنبه ۲۷تیر ماه‌تعطیل می باشند

بهترین جهیزه وکادو ؟
یکدست صندلی تاشومبله مشعل‌نما است

صندلیهای تاشومبله شرکت صنعتی مشعل نما
بزرگتر ازسابق زیباتر اززیبااست
صندلیهای تاشومبله مشعل‌نما ، زیبا ، محکم ، ارزان
قابل‌حمل
نمایشگاه وکارخانه خیابان ری جنب کوچه درودگر تلفن ۵۱۶۳۸ مرکز پخش: لاله‌زار مقابل

Crompton Parkinson
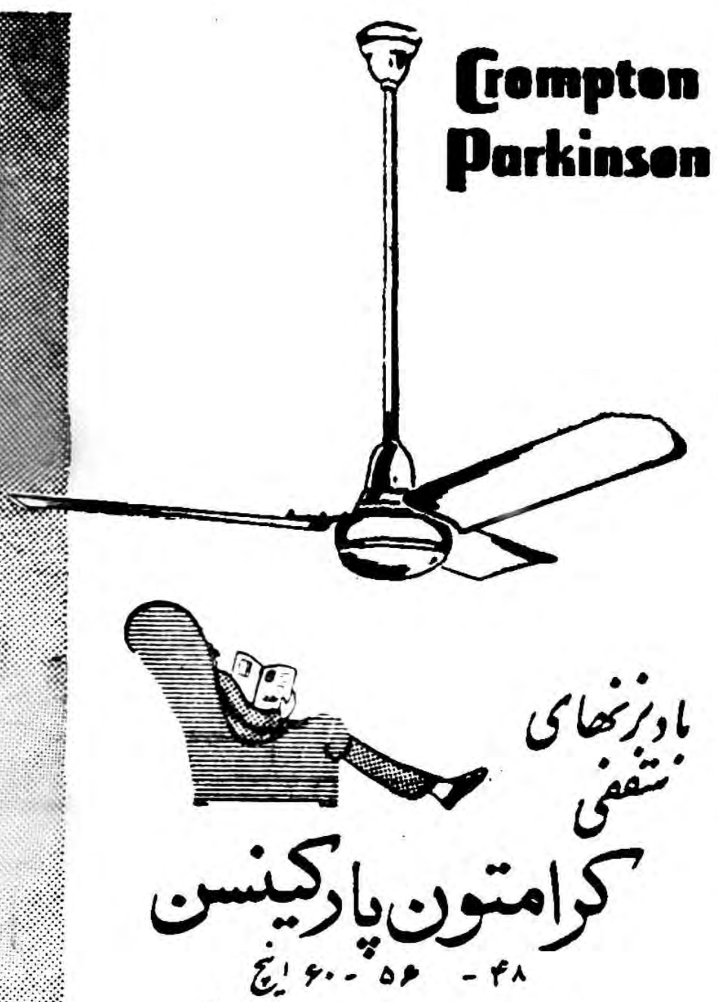
بادبزنهای سقفی
کرامتون پارکینسن
۴۸ - ۵۶ - ۶۰ اینچ
بی صدا سریع باصرفه
نماینده انحصاری : شرکت سهامی لنبج خیابان فروغی تلفن ۳۴۷۷۳
شعب : اصفهان ـ اهواز ـ خرمشهر و مغازه های معتبر الکتریکی

این «کیوسك»ها زحمت شمارا کم میکنند...

کیوسکهای پست وتلگراف دراولین ماه شروع بکارششصدهزار ریال درآمد داشته‌اند

با ایجاد «کیوسك» های‌پست وتلگراف در مراکزشهر تهران ، دیگر شما مجبور نیستید برای مخابره تلگراف یا فرستادن مراسلات ،ازهرکجا که‌هستید بمراکز ادارات پست وتلگراف آمد ورفت کنید .

در رپرتاژ زیر،شمارا ازنزدیك باکیوسك‌های‌مزبور آشنا می‌کنیم .

تاچندی پیش هرکس نامه یاتلگرافی داشت باید راه مراکز ادارات پست و تلگراف راپیش بگیرد واز هرکجاکه هست درساعات اداری خودش رابااین مراکز برساند تا کارش انجام شود. این طرزعمل علاوه‌برآنکه‌مشکل‌بزرگی برای‌مردم بود موسسات مرکزی پست وتلگراف را نیز دربرابر اشکال عمده‌ای قرار داده بود زیرا هرروز مراجعات مردم از روز پیش افزونتر میشدوبالنتیجه‌راه‌انداختن کلیه‌مراجعین برای باجه‌ها امر دشواری‌بشمار میرفت.

برای حل این مشکل ،اکنون درشهر تهران ، درمراکز عمده شهر کیوسك هائی ساخته‌اند که‌اهالی پایتخت را ازمراجعه بمراکز ادارات‌پست‌وتلگراف وتلفن بی‌نیاز میکند .

ده کیوسك درتهران و تجریش

مجموعادرتمام‌تهران۹کیوسك‌و درتجریش يك کیوسك کار گذارده اند که‌محل آنها برحسب تعداد مراجعین‌وموقعیت مکانی تعیین شده‌است .

این کیوسکها درسر پیچ شمیران گمرك امیریه ـمیدان‌ژاله «آب‌سردار» دروازه شمیران ـچهارراه پهلوی ـ چهارراه‌شاه ـ چهارراه‌شاه‌سی‌متری ـ شاهرضا ـپانصد تختخوابی ـنادری یوسف آباد کار گذاشته شده‌اند این دکه‌ها تلفن‌عمومی دارند و تلگراف قبول می‌کنند وباجه‌های تمبر فروش آن درتمام مدت روزدایر است .

خرج کیوسکها . .

برای تهیه و نصب هریك ازکیوسك هادر حدود ۷۵،۰۰۰ ریال خرج شده است وهزینه جاری کیوسك فقط هزینه پرسنلی است که عبارتست از حقوق وفوق‌العاده دوکارمند که‌ازساعت ۸ صبح تا۸ شب مرتبا درکیوسك کار مراجعین رارامیاندازند و علاوه‌براین رقم مبلغی نیز صرف هزینه مداد و کاغذ وسایر ملزومات مثلا یخ‌میگردد که چندان قابل توجه نیست .

درآمد کیوسك‌ها

درابتدا هرگز تصور نمیرفت که آنقدرها ازکیوسك‌ها استقبال شود ولی دراولین ماه‌بهره برداری درآمد کیوسك‌هابالغ بر ششصدهزار ریال گردید ودر بین‌این کیوسك ها کیوسك چهارراه‌پهلوی بادرآمد ماهیانه صدو پنجاه هزار ریال پردرآمدترین آنهابوده است .

نقش کیوسك‌ها

بااحداث این کیوسك‌ها از ازدحام مراجعین پست‌وتلگراف مرکزی کاسته شده واین سازمانها فرصت یافته‌اند تادرباره بهبودوضع ارتباطات کشور بیشتر مطالعه کنند وازطرف دیگر ساکنین محلات مختلف تهران نیز ناچار نیستند که‌ازدورترین‌نقطه‌باادارات پست وتلگراف بیایند .

کیوسك‌هاافزایش می‌یابند

مقامات وزارت پست‌و تلگراف هم اکنون باتقاضاهای زیادی ازطرف‌مردم تهران برای نصب کیوسك درمحلات دوردست تهران مواجه هستندو فعلا در وزارت پست تلگراف براساس احداث پانزده دستگاه کیوسك جدید درمحلات دیگر تهران مطالعه می‌شود ودرنظر دارند اعتبار لازم رایاباکمك سازمان برنامه ویامستقیما ازبودجه خود وزارت خانه تامین وسپس اقدام به‌نصب کیوسك نمایند .

مردم زنده دل گیلان مانند همه هموطنان خود
از پپسی کولا لذت میبرند

پپسی کولا دوست همیشگی شما

سیمکاودت ۱۹۵۹ کم مصرف ـ زیبا ـ راحت

نماینده انحصاری درایران شرکت سهامی شبدیز خیابان سعدی ۱۶۶ تلفن ۳۶۸۰۵ ۳۶۲۷۱

آگهی مؤسسه علوم اداری

چون‌طبق تبصره ماده ۸اساسنامه جدید مؤسسه علوم اداری مصوب ۲تیرماه ۱۳۳۸ شورای دانشگاه کلیه دانشجویانیکه تاکنون در مؤسسه نام‌نویسی کرده وکارهای تحصیلی خودرا تمام نکرده‌اند اعم از دانشجویان گواهینامه و فوق لیسانس فقط تاآخر سال تحصیلی ۱۳۳۹ر۴۰ فرصت دارندکه تحصیل خودرا باتمام برسانند علیهذا بدینوسیله اعلام میشود که دانشجویان مزبور میتوانند تا پانزدهم مرداد سال جاری درساعات اداری بدفتر امور دانشجویان وبرنامه‌ها مراجعه نموده و فرمی‌راکه برای اینکار تهیه شده تکمیل وامضاء نمایند تابرنامه تکمیل تحصیلات آنها تهیه شود .

برای دانشجویان مقیم شهرستانها باتقاضای کتبی فرم مزبور ارسال خواهد گردید .

اداره امور دانشجویان وبرنامه‌ها

۱ـ۴ آ ـ ۱۳۴۹۸

نام‌نویسی درهنرستان عالی موسیقی

هنرستانعالی موسیقی در سال تحصیلی ۳۹ـ۱۳۳۸ برای رشته های ویلن و پیانو (از دوره ابتدائی) و برای رشته های ساز های بادی ویلن سل آواز (از سال اول متوسطه) هنر جو می پذیرد .

برای نام نویسی روز های دو شنبه از ساعت هشت صبح تا دوازده دفتر هنرستان باز است .

در دوره ابتدائی و دوره اول متوسطه هنرستانعالی موسیقی علاوه بر مواد موسیقی عین برنامه دروس عمومی وزارت فرهنك نیز تدریس میگردد .

۱ـ۵ آ ـ ۱۳۳۷۲

رفع خستگی دربین کار

کوکاکولا
DRINK
Coca-Cola

اگه می‌بینی راندمان کار من اینهمه زیاده اون مربوط باینه که وقتی خسته میشم یك کوکاکولاسرد میخورم وهمان نشاط وشادمانی اول کارو پیدامیکنم کارهرچه میخواد باشه درنك برای خوردن کوکاکولا وتجدید انرژی لازم و ضروریست :

در دو اندازه مناسب معرف اهل سلیقه

یک سوم عمر شما در رختخواب میگذرد

ملافه های خودرا با صابون رختشوئی گلنار بشویید

زیرا ملافه تمیز و بستر راحت بشما خواب راحت میبخشد و برطول عمرتان میافزاید

آ ـ ۱۳۷۴۲

آگهی وزارت صنایع ومعادن

بدین‌وسیله باطلاع کلیه متقاضیان گواهینامه کشف وبهره‌برداران معادن میرساند که‌اداره‌زمین‌شناسی این‌وزارت‌برای تهیه‌نقشه‌های مقیاسی ۱/۲۵۰۰۰ و ۱/۱۰۰۰۰ ونقشه زمین شناسی مجهز وآماده گردیده و نقشه‌های مورد نیاز اکتشاف کنندگان و بهره‌برداران معادن را در اسرع‌وقت وبنازلترین بها تهیه ودردسترس آنان میگذارد لذا از بهره‌برداران دعوت میشود که برای تهیه نقشه های مورد نیاز خود به‌اداره مزبور مراجعه فرمایند .

وزیر صنایع ومعادن

۱ـ۳ آ ـ ۱۳۳۷۶

تجدید آگهی مناقصه شماره ۲۵۷۸

اداره حسابداریکل انتشارات و رادیو مقداری لوازم یدکی و فنی رادیوئی مورد نیاز خود را ازطریق مناقصه خریداری مینماید داوطلبان شرکت در مناقصه میتوانند تا آخر وقت اداری روز شنبه دوم‌مردادماه ۱۳۳۸ بدایره دفتر این اداره واقع د رمیدان ارك اداره کل انتشارات ورادیو مراجعه و شرایط و مشخصات آگهی مذکور را دریافت‌فرمایند.

ذیحساب و رئیس اداره حسابداریکل انتشارات و رادیو

۱ـ۲ آ ـ ۱۳۶۶۲ حاج ندیمی

اپتالیدن ساندوز را فقط درکاغذهای زرورقی‌که دارای علامت مخصوص ساندوز است خریداری فرمائید

EDSEL 59

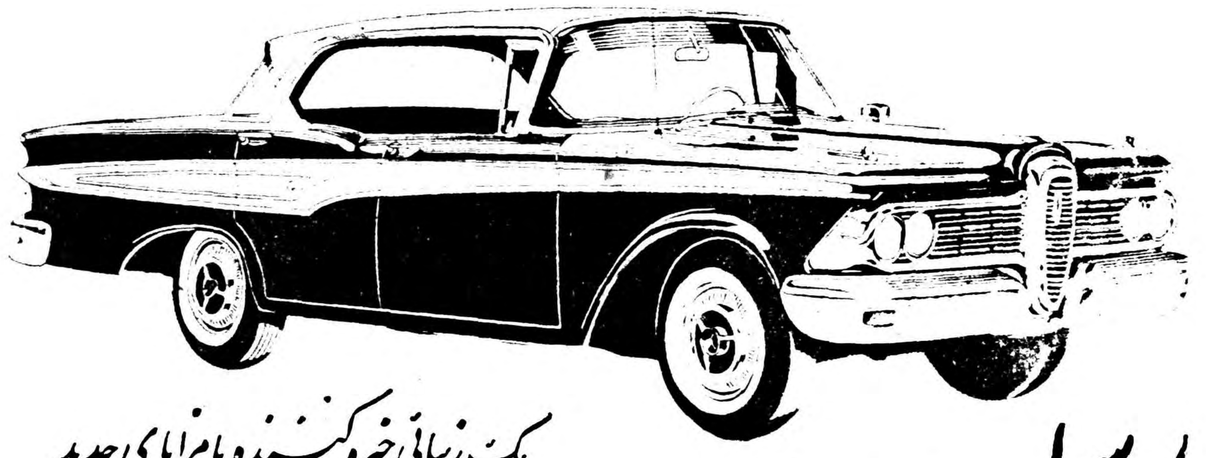

ادسل ۵۹

شش سیلندر

یک زیبائی خیره کننده بامزایای جدید

مشخصات ادسل ۱۹۵۹ شش سیلندر وهشت سیلندر است

برای مشاهده وخرید به :

نمایشگاه فنات دروازه دولت ـ ساختمان فنات مراجعه نمائید تلفن ۳۳۶۰۴ ـ ۳۸۶۳۷ ـ ۳۸۶۳۸

آ ـ ۱۳۷۶۸

سریعترین هواپیمای مسافربری جهان

تا امروز پرواز ۹۱۱۲۳ نفر با

درمجرب‌ترین شرکت هواپیمائی جهان

پان آمریکن

این یکی ازهواپیماهای مشهور کلیپر جت مدل ۷۰۷ پان‌امریکن بمی اولین خط هوائی اقیانوس پیما می باشد . با سرعت ۹۹۰ کیلو متر درساعت ، پرواز با آن آرام و لذتبخش ، راحت و بدون ارتعاش است پروازهای روزانه جت‌اقیانوس پیما بکشورهای متحده آمریکا دارای درجه لوکس وصرفه جوئی می باشد سرویسهای متعدداز لندن ، پاریس و رم وجوددارد .

کلیپر جت‌های پان‌امریکن بزودی به اکثر نقاط عالم پرواز نموده و ۷۹ مملکت‌را درشش قاره بابزرگترین شبکه خطوط‌هوائی دنیا بهم‌مربوط‌خواهد نمود .

برای مسافرت باغلب‌نقاط عالم‌به پان‌امریکن مراجعه فرمائید . از هر ۷ مسافر جت ۶ نفر آنها سریعترین هواپیما را انتخاب مینمایند شماهم ازآنها پیروی نموده در ضمن‌ازسرویسهای عالی و اطمینان بخشی که مجرب‌ترین شرکت هواپیمائی جهان دراختیار شما میگذارد استفاده فرمائید .

* نام ثبت شده

تهران چهارراه کالج
خیابان حافظ تلفن ۶۵۹۹۱

PAN AMERICAN
WORLD'S MOST EXPERIENCED AIRLINE

آ ـ ۱۳۷۵۴

اختلاف وزیر و وکیل

بقیه ازصفحه اول

دارای حسن اثر درجامعه نمیدانم دوم اینکه اصولا باید مثل همه ممالک راقبه باجرم از طریق متوجه کردن مردم بوظائف اخلاقی واجتماعی ودینی مبارزه شود.

سوم اینکه این لایحه حکایت یك‌بام ودوهوااست زیرا مرتکبین جرم نسبت بدولت ازآن استثناء شده‌اند واین هم درجامعه سوءاثر دارد.

آقای فرود سپس گفت: من اصولا فلسفه این لایحه رانمیدانم چیست ،اگر منظور مرورزمان است که‌ما اکنون همه‌قوانین قضائی خود اینراداریم ومن همانطور ی که دیروز هم پیشنهاد کردم عقیده‌دارم که‌بعوض این‌لایحه یك‌دستگاه کوچك بادهنفر عضو درداد گستری ایجاد شود وباین پرونده‌های معوق ازنظراینکه کارهای موجود بعهده تعویق نیفتد رسیدگی کند.

من مخالفم...

آقای دکترشاهکار عضوکمیسیون دادگستری مجلس شورای ملی گفت: این لایحه به‌کمیسیون رفته است واگر بخواهدبهمین‌ترتیب تصویب شود من مخالفت خواهم کرد.

این معنی ندارد ،اشخاصی که در دادگاهها مورد تعقیب جزائی‌هستند مثل کلاهبرداران وسارقین‌باتصویب این لایحه از مجازات معاف شوند.

اشخاص زیادی هستند که‌از این لایحه سوءاستفاده خواهند کرد. مرتکب کلاهبرداری وسرقت وقتل میشوند وبعد بلطائف‌الحیل تمدید وقت میکنند تاه‌سال‌بگذرد وبعد پرونده بموجب این لایحه از بین برود.

درمورد قسمت جنائی آن که‌ده سال مرورزمان قائل شده‌اند باید دید آیا بازپرس دررسیدگی به پرونده‌ای مسامحه کرده است ویا اینکه قضیه قابل تعقیب نبوده است درهرصورت این‌لایحه راه فراریست برای اشخاصی که‌بلدند درداد گستری چه‌کار بکنند تامجازات نشوند

ویرخلاف امنیت قضائی ،کشوراست

آقای دکترشاهکار سپس اضافه کرد :بنده همچنان بااصل لایحه مخالف هستم‌مگراینکه درکمیسیون بااصلاحات فوق‌العاده زیادی‌تصویب شود واصولا لایحه‌به صورت‌دیگری درآید.

پرونده‌های متنفذین...

آقای موسوی نیز که‌عضوکمیسیون دادگستری است گفت: من این لایحه راچیز فوق‌العاده‌ای نمیدانم چون نظایر وامثال زیادی داشته است ازقبیل قوانین متعددی که برای‌بخشودن مالیاتهای‌معوقه و تعهدات ارضی ومشمولین نظام‌وظیفه تصویب شده است.

درمورد این لایحه مرور زمان اصولا درقوانین ماهست وبرخلاف آنچه که دیروز گفته شد که این پرونده‌های راکد مربوط به‌متنفذین است من عقیده دارم که‌نباید اینطور باشد زیرا طبقه متنفذ بااعمال نفوذ دردعاوی قرار منع‌تعقیب میگیرند وکار پرونده‌شان خاتمه مییابد واین پرونده‌های معوق قاعدتا باید مال اشخاص غیر متنفذ باشد.

بهرصورت اعاده لایحه‌بکمیسیون دادگستری کار خوبی بوده است وبنده هم از اشخاصی بودم که‌گفتم باید لایحه به‌کمیسیون دادگستری فرستاده شودتامجددا موردرسیدگی قرار گیرد.

هر دو نظر صحیح است

آقای سرتیپ صفاری عضو دیگر کمیسیون دادگستری اظهار داشت :

بنده هنگام طرح این لایحه درجلسه دیروز نبودم اما آقایان نمایندگان دیروز نظریات خودرا گفتند و این نظریات از نظر اصول قضائی البته صحیح است .وزارت دادگستری‌هم‌نیز نظرش اینست که میخواهد کار ها سرعت پیدا کند . و پرونده های گذشته کارش تمام شود و از همین جهت این لایحه را آورده است .

این هر دو نظر صحیح است . ، منتهی باید در کمیسیون با جمع این دو نظر لایحه اصلاح وتنقیح گردد.

سرتیپ صفاری

این پرونده‌هائیست‌که قانون مرور زمان در صورت تصویب شامل آنها خواهد شد

صحیح نیست

نظر آقای عمیدی نوری که دیروز بشدت بالایحه مرور زمان کیفری مخالفت کرد و اظهارات ایشان در این مورد درج گردید بطور کلی اینست که چنین قانونی مخالف نظم اجتماعی میباشد و اعتقاد مردم را به امنیت قضائی سست میکند »

آقای عمیدی نوری میگوید هر کشوری در اثر امنیت قضائی واعتقاد مردم به آن ترقی میکندو این اساس پیشرفتهای اقتصادی و اجتماعی‌است و در غیر اینصورت تمام ارکان اقتصادی و اجتماعی متزلزل میگردد.

این صحیح نیست که مرتکبین‌جرائم با توسل به وسایل مختلف ازمجازات فرار کنند و در اثر مرور زمان از کیفر معاف شوند و حق شاکیان متضرر ضایع گردد .

تکلیف روشن‌میشود

بقیه ازصفحه اول

تکلیف این قبیل دعاوی را که‌چهل پانجاه سال از تاریخ وقوع جرم گذشته معلوم کرده وآنهارا مشمول مرور زمان نمائیم. فایده اینکار آنستکه دادگاهها ازبار سنگین پرونده‌های معوقه چندین ساله که اطلاعی از مجرمین آن نیست وچه بسا که مرده ویا مشوادی شده‌اند خلاص میشوند و نوبت رسیدگی به دعاوی جرائم جدید خواهد رسید .

بعلاوه نظیراین لایحه یعنی‌مرور زمان کیفری در سایر قوانین جزائی از قبیل قانون مجازات سویس وفرانسه و آلمان نیز وجود دارد .

آقای دکتر هدایتی میگوید به موجب آمار موجود امروز فقط‌در دادگاههای جنائی‌متجاوز از هفتصد پرونده معوقه چندین ساله باقی مانده و بهمین ترتیب در سایر محاکم جنائی یا دادگاههای جنحه نیز تعداد زیادی از ا ین قبیل پرونده‌ها وجود دارد که با تصویب این لایحه ازدستور محاکم خارج میشوند وچارا برای پرونده های جدید باز میکنند

وزیر دادگستری نبود

از صبح امروز آقای دکتر هدایتی وزیر دادگستری در وزارتخانه‌حاضر نشد مقامات وزارت دادگستری از علت عدم حضور وزیر دادگستری اظهار بی اطلاعی می کردند .

استادان تمام وقت اگر کار خارج قبول کنند

بانفصال ابد ازدانشگاه وپرداخت‌کلیه وجوه دریافتی محکوم میشوند

قبلاز ظهر دیروز جلسه‌ای در کاخ نخست‌وزیری باشرکت آقایان دکتر کاسمی وزیر مشاور - دکتر فرهاد رئیس دانشگاه - یزدانفر معاون وزارت فرهنگ‌وکی‌نیا رئیس‌کارگزینی دانشگاه تشکیل گردید و طرح تمام وقت استادان دانشگاه مورد بررسی قرار گرفت .

بقرار اطلاع تاکنون قسمت اعظم طرح مزبور بتصویب رسیده‌است .

طرح مزبور مقرر میدارد که استادان ودانشیارانیکه ازاین پس باستخدام دانشگاه درمی‌آیند ملزم میباشندتمام وقت خودرا در اختیار دانشگاه‌بگذارند وهیچگونه تدریس ویا کاری رادر خارج قبول نکنند .

دراین طرح برای استادانیکه‌هم‌اکنون شاغل هستند چنین پیش بینی شده که‌درصورت احتیاج دانشگاه وموافقت خودشان میتوانند بصورت‌تمام وقت‌در استخدام دانشگاه تهران درآیند .

خبرنگار ماباطلاع میدهد که در جلسه دیروز قسمت مهمی که مورد مطالعه‌قرارگرفت مربوطبه‌قبول کارخارج از طرف استادان بود که بصورت تمام وقت در استخدام دانشگاه درمی‌آیند

این قسمت در کمیسیون دیروز بسمت بطرح اولیه تشدید گردید و باینصورت درآمد که‌اگر استادان تمام وقت برخلاف تعهد خود کاری در خارج قبول کنند ، از خدمت دانشگاه برای ابد منفصل شده و کلیه وجوهی را که بعنوان خدمت تمام وقت دریافت داشته‌اند بایستی بدانشگاه بپردازند .

کسر صدی سه ازحق‌الکشف کالای قاچاق و مواد مخدره

امروز وزیردارائی طی بخشنامه‌ای بکلیه وزارتخانه‌ها وادارات دولتی ابلاغ کرد که‌چنانچه‌پرداخت حق‌الکشف کالای قاچاق‌ومواد‌مخدره بکاشفین ومخبرین اتفاقی باشد مشمول کسر صدی سه‌فرهنك و بهداشت نخواهد بود. ولی هرگاه بطورماهیانه‌ومستمرپرداخت گردد صدی سه‌آن باید کسر گردد .

اعزام هیئت حل اختلاف مالیاتی بشهرستانها

دستگاه تشخیص مالیات از دستگاه و صول مجزا میگردد

برای تعیین نمایندگان‌کمیسیونهای مالیاتی آئین‌نامه خاصی تهیه میشود- درکلیه دستگاههای وصول نظارت و کنترل دقیق برقرار میگردد- ادارات مالیات براراضی، بازرگانان، شرکتها واجرا توسعه مییابد

دیروز وزارت دارائی برنامه کار سال جاری خودرا منتشرکرد. دربرنامه وزارت دارائی برای اصلاح دستگاه وصول مالیات بر درآمد وقوانین مالیاتی برنامه‌هائی پیش بینی شده است .

تفکیك دستگاه تشخیص

یك مقام وزارت دارائی امروز گفت برای اجرای برنامه های تنظیم شده اقداماتی شده است وتعدادی ازاین برنامه ها بمرحله اجرا گذاشته شده است. وی‌گفت برای وصول صحیح مالیات تصمیم گرفته شده‌دستگاه تشخیص مالیات ازدستگاه وصول مجزا شود .و بهمین مناسبت‌اداره امورکمیسیونها ازچند ماه قبل باطرز جدیدی شروع بکار کرد وچون نتیجه این کار رضایت بخش بود. مطالعاتی برای تفکیك کلیه دستگا ههای تشخیص از وصول انجام میگردد.

نمایندگا ن‌کمیسیونها

وی گفت چون نمایندگان کمیسیونهای مالیاتی در حقیقت تعیین کننده مالیات مودیان‌هستند برای انتخاب این نمایندگان آئین نامه خاصی دردست تهیه است مطابق این آئین نامه نمایندگان کمیسیونهای مالیاتی علاوه برداشتن حسن شهرت و بصیرت در امور مالیاتی و صلاحیت اخلاقی بایستی دارای شرائط خاصی برای نمایندگی در کمیسیونهای مالیاتی باشند .

اعزام هیئت عالی

وزارت دارائی‌یك هیئت عالی‌حل اختلاف سیار برای رسیدگی به امور مالیاتی دارائی‌های شهرستانها اعزام خواهده کرد. این هیئت که دارای اختیارات تام است به کلیه پرونده هائی که مابه‌الاختلاف آنها از ۵۰۰ هزار ریال بیشتر است رسیدگی میکندودرباره میزان‌مالیات قطعی این پرونده ها رای صادر خواهد کرد .

کنترل شدید

طبق تصمیم دارائی از سال جاری یك کنترل شدید در کلیه دستگاههای وصول مالیات بعمل میآید و پرونده های مهم مالیاتی تحت نظارت هیئت هائی قرار می گیرد .برای اجرای طرحهای‌جدید ادارات مالیات براراضی ،بازرگانان شرکتها، بازرسی واجرای‌پیشکاری دارائی تهران توسعه خواهدیافت.

شرایط نام‌نویسی وشرکت

درمسابقه ورودی دانشکده علوم

۱ـ نام نویسی مسابقه ورودی دانشکده علوم‌ازروز دوشنبه اول تا چهارشنبه دهم‌شهریورهمه روزه باستثنای ایام تعطیل از ساعت چهار تاهفت بعدازظهر بعمل خواهد آمد.

۲ـ شرایط نام‌نویسی:

الف ـ داشتن دیپلم طبیعی یاعلمی سابق‌برای رشته‌های زمین‌شناسی- زیست‌شناسی -فیزیك- شیمی

ب ـ داشتن دیپلم ریاضی یاعلمی سابق برای رشته‌های ریاضی-فیزیك

ج ـ پرداخت یکصدوبیست ریال حق‌مسابقه

۳ـ مدارك لازم جهت نام‌نویسی:

الف ـ عین دیپلم‌یاجواز یا کارنامه‌قبولی سال جاری

ب ـ دوقطعه عکس ۶ × ۴

ج ـ یکبرك رونوشت شناسنامه

۴ـ مواد امتحانی:

الف ـ رشته ریاضی: جبرومثلثات (۲)حساب وهندسه (۲)هندسه ترسیمی ـ فارسی ـ زبان خارجه

ب ـ رشته فیزیك: جبرومثلثات (۲)فیزیك (۲)شیمی (۱)فارسی- زبان خارجه

ج ـ رشته شیمی: جبر ومثلثات(۲) فیزیك (۱)شیمی(۲) فارسی-زبان خارجه

ه ـ رشته زیست‌شناسی: گیاه شناسی (۲)جانور شناسی(۲) فیزیك (۱) شیمی(۱) ریاضی- زبان خارجه ـ فارسی

ه ـ رشته زمین شناسی: زمین شناسی (٤) فیزیك (۱) شیمی(۱) ریاضی ـ فارسی- زبان خارجه

تبصره ـ نمره‌فارسی نباید ازده‌وزبان خارجه ازهشت کمترباشد.

۶ـ روزهای مسابقه:

الف رشته ریاضی شنبه سیزدهم شهریور ساعت هشت صبح

ب ـ زیست‌شناسی شنبه سیزدهم شهریور سه‌بعدازظهر

ج ـ رشته فیزیك یکشنبه چهاردهم‌شهریور ساعت هشت صبح

د ـ رشته زمین‌شناسی یکشنبه چهاردهم شهریور ساعت سه‌بعدازظهر

ه ـ رشته شیمی دوشنبه پانزدهم شهریور ساعت هشت صبح

تاریخ نام نویسی موسسه آمار (دانشکده علوم)

موسسه آمار دانشگاه تهران (وابسته بدانشکده علوم) در سال‌تحصیلی ۱۳۳۹ ـ۱۳۳۸ برای رشته آمار گیری و سال اول رشته آمار شناسی عده‌ای داوطلب میپذیرد .

۱) شرط ورود برشته آمار گری داشتن گواهینامه کامل دبیرستان (ریاضی یا طبیعی یا علمی سابق)و پذیرفته شدن در مسابقه ورودی‌است مدت تحصیل دراین رشته یکسال وارزش تحصیلات فارغ‌التحصیلان آن عالی میباشد

۲) شرط ورود برشته آمار شناسی داشتن دانشنامه لیسانس یامعادل آن و گذراندن امتحان ورودی است و مدت تحصیل در این رشته دو سال و ارزش تحصیلات فارغ‌التحصیلان آن فوق لیسانس در آمار شناسی میباشد .

۳) تاریخ نام نویسی برای شرکت در مسابقه و امتحان ورودی روزهای هفدهم و هجدهم و بیستم و بیست ویکم شهریور ماه از ساعت چهار تا هفت بعد از ظهر و محل نام نویسی در دانشکده علوم است و حق‌شرکت در مسابقه وامتحان ورودی صدوبیست ریال میباشد .

٤) مدارك : ۱ـ عین گواهینامه سال ششم دبیرستان (یا جواز و یا کارنامه قبولی برای داوطلبانی که در سال جاری‌ازدبیرستان فارغ‌التحصیل شده‌اند) برای داوطلبان رشته آمارگری و عین دانشنامه لیسانس (یا گواهینامه موقت) برای داوطلبان رشته آمار شناسی.

۲ـ دو قطعه عکس ۶ × ٤

۳ـ یك برك رونوشت شناسنامه

۵) مواد مسابقه رشته آمار گری : جبر ومثلثات و حساب در حدود دوره دوم دبیرستان و زبان فارسی (حداقل نمره قابل قبول ده) و یکی از زبانهای فرانسه ـ انگلیسی ـ روسی ـ آلمانی (حداقل نمره قابل قبول هشت)

۶) مواد امتحان رشته آمار شناسی :اصول آنالیز ریاضی

۷) مسابقه رشته آمار گری ساعت هفت صبح روز ۵ شنبه بیست و پنجم شهریور وامتحان ورودی رشته آمار شناسی ساعت دو بعد از ظهر همان روز در دانشکده علوم انجام خواهد گرفت .

مجمع عمومی سالانه بانك‌کشاورزی

سخنگوی بانك کشاورزی بخبرنگار ما گفت ساعت نه صبح امروز مجمع عمومی سالیانه بانك کشاورزی تشکیل شد و به تراز نامه سال ۳۷ رسیدگی بعمل آورد و سپس‌پیشنهاد هائی‌که‌ازطرف هیئت مدیره بمجمع‌داده‌شده بود مورد تصویب قرار گرفت .

آغاز سفر شش‌ماهه وعاظ ایرانی

صبح امروز آقایان سید محمد موسوی ، حاج سید محمدعلی سعدی و حکمی وعاظ ایرانی باهواپیما به دمشق عزیمت نمودند این عده درمدت ۶ روز اقامت خود در دمشق سخنرانیهای دینی ومذهبی ایراد خواهند کرد و سپس بمدت ۸ روزبه لبنان رفته ودر مسجد بزرك بیروت که چندی قبل بدستور حضرت آیت‌الله بروجردی ساخته شده در مراسم مذهبی شرکت مینمایند وبعد به قاهره رفته در جامع‌الازهر که‌برای اولین بار مراسم سوگواری حضرت سیدالشهدا علیه‌السلام درآن برگزار میشود شرکت خواهند نمود .

و سپس به کشور ایتالیا رفته بعداز ملاقات با پاپ‌اعظم وبیان حقایق اسلامی وتقدیم اصول اولیه اسلام که بزبان انگلیسی ترجمه شده‌است مسافرت خود را بکشورهای اروپائی ادامه خواهند داد و برای هفدهم ربیع‌الاول در مراسم جشن چهاردهمین قرن رسول اکرم(ص) که‌در مرکزاسلامی واشنگتن باشکوه خاصی در حضور شخصیتهای اسلامی جهان برگزار خواهد شد

شرکت کرده مدت یکماه درامریکا بسرخواهند برد سپس به طرف ژاپن حرکت خواهند کرد و مدت ۲۰ روز در ژاپن و۱۰ روز در هند و ۱۰ روز در پاکستان اقامت خواهند کرد این مسافرت ۶ماه طول خواهد کشید

آقایان وعاظ ایرانی قبلاز عزیمت طی یك مصاحبه مطبوعاتی اظهار داشتند مهمترین عاملی که مارا وادار بانجام این مسافرت نمود صرفا انجام وظیفه بوده تاضمن سخنرانیهای مذهبی پاسخ آن‌عده از منحرفین را که مذهب شیعه را بنام شرك معرفی کرده‌اند بدهیم .

در این مسافرت رساله مختصری بنام اصول اولیه اسلام که از کتاب اصل شیعه مرحوم آیت‌الله کاشف‌الغطاء و سایر کتب اسلامی تهیه و بزبانهای مختلفه ترجمه شده که طی سفر طولانی خود در دسترس خارجیان گذارده خواهد شد .

دکتر عبده فردا

بقیه ازصفحه اول

است .

در باره وزیر خارجه جدید شایعات زیادی درافواه وجوددارد که هیچیك با حقیقت وفق ندارد در میان این شایعات نام آقای قدس نخعی سفیر کبیر ایران در لندن و آقای عباس آرام سفیر کبیر ایران در ژاپون‌بیشتر برده میشود .

آخرین اطلاعی که در این باره بصورت شایعه میتوان داد اینست‌که آقای عباس آرام سفیر ایران‌درژاپون بیشتر شانس احراز پست وزارت امور خارجه را دارا میباشد و حتی امروز گفته میشد که ایشان‌بوسیله تلگراف به‌تهران فرا خوانده شده‌اند بدیهی است تا صدور اعلام رسمی و معرفی وزیر خارجه جدید حضور ملوکانه نمیتوان دراین مورد بطورقطع‌اظهار اطلاع نمود .

دکتر غلامحسین مصدق

ازمسافرت مراجعت واز روزشنبه ۲۶تیرماه کمافی‌السابق‌ازبیماران پذیرائی مینمایند. آ-۱۰۳۶۵

آگهی تمدید مدت پذیرش دانشجو

برای دانشکده افسری شهربانی

پیرو آگهی‌منتشره نام نویسی داوطلبان دانشکده افسری شهربانی از تاریخ ۲۳ر٤۳۸ تا تاریخ ۲۸ر٤۳۸ تمدید می گردد داوطلبان بادرنظر گرفتن‌مفادآگهی قبلی‌و مدارك لازم می توانند برای ثبت نام بدانشکده مزبور واقع‌در خیابان شمیران خیابان دانشکده مراجعه نمایند .

۱ـ۳ آ-۱۳۸۸۲ شهربانی کل کشور

با کمال تاسف در گذشت مرحومه‌صدری جهان‌مهاجری متعلقه مرحوم خسرو مهاجری را باطلاع خویشان و دوستان میرساند مجلس ترحیم مردانه آنمرحومه ۵ تا ۷ بعد از ظهر جمعه ۲۵ر٤۳۸ در مسجد چهار صد دستگاه واقع در خیابان دلگشا و مجلس ترحیم زنانه در همان روز در بنده منزل خیابان دلگشا کوچه سید یاسین منعقد است .

مهاجری ـ حاجباشی ـ سلیم آبادی ـ واحبی ـ ناصری- اندرمانی ـ مروج ـ کوثری ـ وزاقی ـ اورنك ـ قدم گاهی ـ شکرایه ـ بصیری ـ طاهری ـ لفافی آ-۱۰۳۸۵

بعموم بازماندگان آنمرحومه تسلیت میدهیم .

خانواده‌های سیدمهدی اعتماد- حسین‌پور ـ سینا- صدوقی-اخوین ـ صمصام-بهنژاد- لطیفی ـ اسفنجانی درگذشت جانگداز جوان ناکام بهروزاعتمادراکه براثر سانحه دلخراش دریا غنچه جوانیش نشکفته بدست تندباد اجل پرپر گردیده‌با اطلاع خویشان ودوستان‌میرساندمجلس ترحیم مردانه وزنانه آن‌ناکام روز پنجشنبه ۲٤ تیرماه ۳۸از ساعت ۵ تا۷ بعدازظهر درمنزل شخصی واقع درخیابان‌شاه غربی چهارراه پیروز کوچه نشاط منعقد می‌باشد.

سیدمهدی اعتماد ـ مجید حسین‌پور ـ سیدیحیی سینا- اکبر صدوقی- حسن اخوین- عزیز اعتماد- حسین صمصام- حسن بهنژاد- علی‌اکبر لطیفی- سیدعبداله اعتماد- حسین اسفنجانی ـ سیدحمید اعتماد- اسماعیل کمالی- نصرالله قارصچی- حاجی احمد نواندیش.

حادثه ناگواررا بعموم بازماندگان آنمرحوم تسلیم‌میدهیم

در گذشت مرحوم سرهنك غلامعلی مصداقی رابخانواده آنمرحوم و جناب آقای دکتر هوشنك نوشیروان وکیل دادگستری تسلیت‌عرض‌میکنیم. افتخاریان-محمودی-بازرگان

جناب آقای‌دکترهوشنك‌نوشیروان‌وکیل‌محترم‌دادگستری

کارمندان دفتر با نهایت احترام در گذشت مرحوم سرکار سرهنك مصداقی راحضور عالی تسلیت عرض‌میکنند

عبداله نیك بذل ـ ابوالقاسم خلقی-ولی‌الله‌حبیبی

عبدالناصر مینویسد:

انگلیسها کمونیسم رادر خاور میانه‌بر من ترجیح‌میدهند

کمونیستهای‌اردن، سوریه وعراق برای انهدام جمهوری‌متحده عربی باانگلستان همداستان شده‌اند

دنیاله خبرهای خارجی

عبدالناصر

نیویورك ـ آسوشیتد پرس ـ جمال عبد الناصر در مقاله ای‌که درآخرین شماره مجله لایف نوشته متذکر شده است که کمونیستهای اردن وسوئد ولبنان وعراق برای انهدام جمهوری متحد عربی با یکدیگر تشریك مساعی میکنند ناصر مینویسد هرگاه کمونیستها بتوانند در عراق پایگاه محکمی بوجود آورند خواهند توانست از آنجا علیه سوریه و عربستان و کویت ولبنان فعالیت نمایندرئیس جمهوری متحد عربی بار دیگر سیاست بیطرفی مثبت خود را تائید میکند واظهار میدارد که دشمن قدیم ناسیو نالیسم عرب یعنی امپریالیسم غرب هنوز هم بفعالیت خود ادامه میدهد .

مثلا برخی از انگلیسی ها تصور میکنند که بهتر است در عراق علیه ناسیونالیسم عرب عمل کنند زیرا آنان ترجیح میدهند که عراق واهرج ومرج قرا گیرد ویا تحت تسلط کمونیستها در آید ولی عبد الناصر برخاور میانه مسلط نشود .

من تصور میکنم که انگلیسها هنوز امیدوارند که برخی‌ازنقاط خاور میانه منجمله کویت و عراق راتحت نفوذ خود داشته باشند. کویت که بطور قطع تحت نفوذ بریتانیا است و عراق هم شاید اخیرا چنین وضعی پیدا کرده است. هدفهای استقلال طلبانه‌که من‌تعقیب میکنم‌تهدیدی متوجه‌جاه طلبی انگلیس میباشد. بنا براین امپریالیستها ازناصر نگرانی ندارند بلکه ترس آنها از هدفهای ناصر میباشد .

ناصر مینویسد مللعرب میتوانند درپرتو همبستگی نظامی و همکاری اقتصادی و فرهنگی وسیاسی روز بروز خودرا نیرومندتر کنند .

رئیس جمهوری متحد عرب مخالفت خودرا باایجادیك اتحادیه خارج از جهان عرب تائید کرده نوشته است اگر امضای پیمانهای دفاعی در جهان عرب لازم باشد باید بین خود کشور های عربی منعقد شود زیرا مردم باید بدانند که از خانواده هاو فرزندان واموال خود دفاع میکنند نه از منافع انگلیس وامریکا .

عبد الناصر در پایان این اتهام راکه وی پای کمونیستها رابخاور میانه بازکرده است رد نموده می نویسد: بنظر من مسئولیت عمده توسعه و پیشرفت کمونیسم در خاور میانه وبخصوص عراق‌متوجه کشور های غربی است زیرا با حمایت از رهبران غیر محبوب مانند نوری سعید زمینه مساعدی برای‌نفوذ کمونیستها فراهم کردند.

(اصل این مقاله در صفحه۶ شماره آینده بنظر خوانندگان خواهد رسید .)

امیلیون کارگر پولاد آمریکا اعتصاب کردند

صنایع پولادسازی آمریکا تعطیل شد- کارگران درخواست اضافه دستمزد دارند

نیویورك ـ رویتر ـ صنایع عظیم فولاد امریکا پس‌از ده هفته‌مذاکره بی‌حاصل و چندین‌بار درخواست پرزیدنت آیزنهاور تعطیل شد ویك میلیون نفر کارگر صنایع پولاد دست باعتصاب زدند . بااعتصاب یك میلیون کارگر در سراسرامریکا اکنون مهمترین رسته صنعت امریکا که رسته‌های دیگرصنایع بستگی‌شدید به آن دارند ، ازکار بازایستاده‌است. تا چند ساعت قبل از شروع اعتصاب مذاکرات میان کارگران و صاحبان صنایع ادامه داشت ولی این مذاکرات ناگهان قطع شد . وهرطرف گناه را بگردن طرف دیگر انداخت . اتحادیه های کارگری درخواست داشتند که ۱۵ سنت در هرساعت بر مزد کارگر افزوده شود . ولی صاحبان صنایع استدلال میکردند که افزایش مزد سبب گران شدن‌بهای پولاد خواهدشد و دراقتصادیات اثر بحران آمیز خواهد داشت .

درخواست آیزنهاور

پرزیدنت آیزنهاور طی چند روز گذشته‌دوبار از روسای‌هیئت‌نمایندگی کارگران و کارفرمایان که‌بایکدیگر مذاکره میکردند درخواست نمودکه بمذاکرات ادامه دهند تا راه حلی پیدا شود واز اعتصاب پرهیز شود . ولی این مذاکره به نتیجه‌ای نرسید این اعتصاب در موقعی اعلام شد که طبق آمارهای اداره کار آمریکا تعداد کسانی‌که شاغل‌بودند به ۶۲ میلیون‌و ۳٤۲ هزار نفر میرسید واین امر با مقایسه با ارقام شاغلین کار وبحران سالهای گذشته موفقیت بزرگی محسوب میگردید .

اکنون بار دیگر شبح کساد وتنزل اقتصادی برشهرهای بزرك آمریکا مانند پیتسبورك ، ادهیو ، الباما بوفالو ، نیویورك‌سایه‌خواهند انداخت.

شوروی اولین مشتری‌مصر

قاهره ـ خبرگزاری‌فرانسه- عبدالمنعم قیسونی وزیر دارائی مصر خاطرنشان ساخت که شوروی مقام اول را در تجارت خارجی با مصردارا است .

وهمچنین کشور های‌بلوك شرقی از مشتریان رتبه اول مصر میباشند .

۷نفر براثرگرما خودکشی کردند

تایپه ـ آسوشیتدپرس ـ روز دوشنبه گذشته ۷نفر در جزیره فرمز اقدام بخودکشی کردند .

ظاهرا شدت فوق‌العاده گرما د رفرمز علت اصلی این خودکشی ها بوده است .

در مدت سه روز اخیر میزان‌حرارت‌دراین‌جزیره به۹۸فار نهایت رسیده بود .

چهارنفراز جملسه زن و یکمرد خودرا خفه کرده و سه نفر دیگر هم با خوردن سم بزندگی خود پایان داده اند .

امپراطور ژاپن نوه‌دار میشود

توکیو ـ خبرگزاری فرانسه ـ کاخ امپراتوری ژاپن اعلام داشت که پرنسس میشیکوشودا همسر ولیعهد آن کشور در آینده نزدیکی صاحب فرزندی خواهد شد . باین جهت پرنسس شودا تا مدتی ازشرکت در مراسم رسمی خودداری خواهد کرد .

درجشن دیشب سفارت فرانسه

باغ سفارت تبدیل بسالن مد شده بود

ورونین ازوزیرخارجه جدید میپرسید، دکتر صدر ازگرمی هوا صحبت میکرد- چرا آقای سید ضیاءالدین طباطبائی در همه جشن‌ها شرکت نمیکند

این پنج کلاه وکلاههای‌دیگرجشن دیشب سفارت فرانسه را تحت‌الشعاع قراردادند

چهاردهم ژوئیه برای ملت فرانسه روز بزرگی است .روزی است‌که زندان باستی بدست انقلابیون‌سقوط کرد. این ایام درپاریس وشهرهای فرانسه غوغائی است. شب‌هامردم اززن ومرد و پیر وجوان درخیابان ها- ومیدانها و جلوی کافه‌هاتاصبح میرقصند ودسته‌های موزیك در میدان های بزرك شهر آهنك‌شادی مینوازند .

دیشب درسفارت فرانسه جشنی بمناسبت این عید ملی برپا بود . درخیابان سفارت فرانسه اتومبیل های مختلف ردیف شده‌بود ودرباغ سفارت عده کثیری ازمدعوین‌دورهم گرد آمده و بصحبت و گفتگو مشغول بودند .نخست‌وزیر و رئیس مجلس واعضای کابینه وروسای ادارات وزارت خارجه واعضای نمایندگی های سیاسی خارجه در تهران وعده‌زیادی از رجال‌وروزنامه‌نگاران دربین مدعوین دیده‌میشدند. نمایندگان سیاسی کشور های جمهوری متحده وعربستان سعودی و عراق درجشن دیشب شرکت نداشتند زیرا پس‌از حمله فرانسه باتفاق اسرائیل وانگلیس به‌کانال سوئز روابط سیاسی این کشورها بافرانسه قطع شده‌است .

باغ‌سفارت فرانسه درجشن‌شباهت زیادی به‌سالن های بزرك مدپاریس داشت .مخصوصا بانوان فرانسوی مقیم تهران باکلاه‌های‌مختلف‌حصیری کمك بزرگی به‌یادآوری مدهای پاریس می‌نمودند .لبه بزرك برخی از کلاهها بطوری صورت خانم‌هارا پوشانده بود که حتی نور فلاش عکاسها هم نمیتوانست ازو رای‌آن صورت خانمهارا پیدا کند .

ساختمان آجری سفارت فرانسه زیبائی خاصی داشت وانسان را بیاد تصورتاریخی فرانسه میانداخت .

ورونین ودکتر صدر

وقتی ورونین کاردار سفارت شوروی جلوی دکتر صدرمعاون وزارت‌خارجه رسید بالبخند گفت :چه خبرتازه ـاوضاع چطور است ؟دکتر صدر بلافاصله دستی بسر خود کشید و گفت :هوا خیلی گرم است .خیلی ناراحت کننده‌است .

ورونین بدون اینکه بروی‌خودبیاورد گفت :

ـازوزیرخارجه جدید...

دکتر صدربلافاصله قبل‌ازاینکه ورونین حرفش را تمام کند‌گفت:

ـبله آقای دکتر عبده حالش خوب نیست،کسالت‌دارد ..

آقای سیدضیاءالدین طباطبائی نیز ازمدعوین دیشب بود .خبرنگارما ازایشان پرسید :چرا بندرت در جشن ها شرکت میکنید ؟آقای طباطبائی گفت :درهرجشنی که حضور درآن مستلزم پوشیدن فراك وژاکت‌باشد شرکت نمیکنم ودر مراسمی که لباس آزاد باشدشرکت می‌نمایم .

مراسم جشن عیدملی فرانسه تاساعت ۸ونیم بعداز ظهر ادامه داشت .

اردوی دختران دانشجوی دانشگاه

اردوی دختران دانشجوی دانشگاه تهران صبح‌روز ۲۷ تیر ماه(یکشنبه) ساعت شش صبح از مقابل سالن ورزشی سرپوشیده دانشگاه بسوی رامسر عزیمت خواهند کرد .

خانم‌دکتر بیرجندی سرپرست اردو امروز گفت در حدود یکصدو پنجاه نفراز دختران دانشجو در این اردو شرکت می کنند و این عده مدت ده روز در رامسر اقامت خواهندداشت . مربیان دختران دانشجوبرای این مدت برنامه های مخصوصی ترتیب داده اند و از یکعده از شخصیت های فرهنگی و موسسات خارجی که بافرهنك‌همکاری‌دارند دعوت شده‌است از نزدیك برنامه های اردوی دختران دانشجو را تماشا نمایند .

بزرگترین محاکمه‌سال درداد‌گستری

روزشنبه محاکمه قاتل سروان عطیفه شروع میشود- دونفر از پزشکان از شرکت درجلسه دادرسی معذرت خواستند- وکلای مدافع طرفین درداد‌گاه

روز شنبه آینده محاکمه سیدحسین غروی قاتل سروان عطیفه رئیس کلانتری یازده در سالن بزرك دادگاه عالی جنائی شروع خواهد شد .

چندی قبل شعبه دوم دادگاه جنائی جلسه مقدماتی خودرا تشکیل داد و پرونده متهم را بی‌نقص و برای طرح در دادگاه آماده دانست و روز محاکمه شنبه ۲۶ تیرماه تعیین شد .

انتخاب دوپزشك جدید

بقراریکه قبلا اطلاع دادیم در دادگاه عده‌ای ازپزشکان متخصص‌امراض‌روحی و پزشکان قانونی دعوت شده‌اند .

امروز خبرنگار ما کسب اطلاع کرد که آقای دکتر چهرازی بعلت مسافرت باروپا از شرکت در دادگاه عذر خواست و آقای دکتر نوربخش نیز که بدادگاه دعوت شده بود از شرکت در دادرسی معذرت خواست وبجای آنان آقای دکتر میرسپاسی و دکتر داویدیان انتخاب شدند . این‌دونفر باتفاق آقایان دکتر بهزادی و دکتر طباطبائی ودکتر میرحقانی در محاکمه سید حسین غروی شرکت‌خواهند کرد و توضیحات لازم رادراختیار دادگاه خواهند گذاشت .

وکلای طرفین

وکیل مدافع سید حسین غروی آقای سید محمد باقر حجازی میباشد که وی نیز دونفر از وکلا را برای دستیاری و همکاری با خود به دادگاه‌معرفی کرده‌است . این وکلا آقایان دکتر بوشهری کارشناس‌امور پلیسی میباشدکه برای توضیح‌وظایف پلیس در کشورهای دنیا صحبت خواهد کرد وکیل دوم آقای دکتر مسعود حجازی متخصص حقوق جزائی میباشد از طرفی وکیل خانواده مقتول آقای کشاورز صدر میباشد که بوکالت از طرف خانواده مرحوم سروان عطیفه صد ریال تقاضای ضرر وزیان‌کرده و در دادگاه حضور خواهد داشت .

محاکمه سال

انتظار میرود که‌محاکمه سیدحسین غروی بزرگترین و طولانی‌ترین محاکمات سال باشد و بطور یقین عده کثیری در جلسات دادگاه‌شرکت خواهند کرد واز مدتی قبل سالن بزرك دادگاه جنائی برای انجام این محاکمه آماده شده است

تحمل «هوو» !

ساعت چهاربعداز ظهردیروز زن جوانی بنام بانو فروغ‌ساکن خیابان دلگشا که‌براثر مسمومیت باتریاك بیهوش شده‌بود به‌بیمارستان شفا منتقل شد ومورد معالجه قرارگرفت این‌زن ضمن‌بازجوئی میگفت :چون شوهرم ذبیح‌الله چندی‌قبل همسر دیگری اختیار کرده‌است نتوانستم آمدن «هوو»را تحمل کنم باخوردن تریاك خواستم خودرا خلاص‌کنم . پرونده‌ای که درکلانتری تشکیل شده‌بود چون جرمی‌واقع نشده‌بود بایگانی شد .

علیمردان‌خان ۹۰ ساله پس‌از ۱۶ سال ازاتهام قتل زنی تبرئه شد

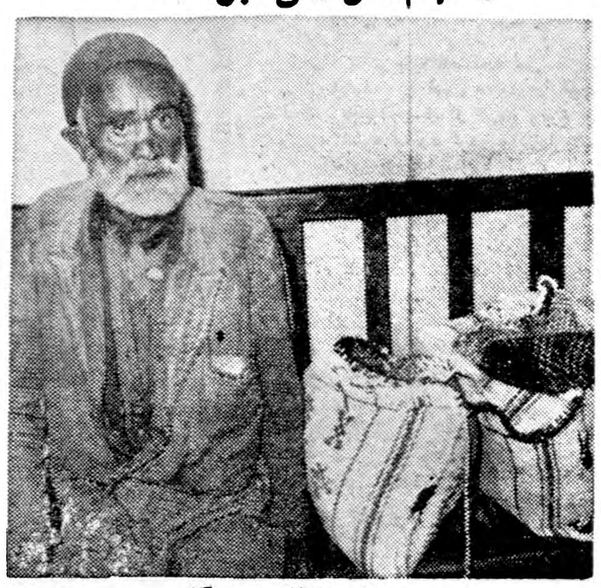

علیمردانخان در دادگاه

امروز شعبه دوم دادگاه جنائی بریاست آقای معاون‌زاده رسمیت یافت و باتهام پیرمرد ۹۰ساله‌ای بنام علی‌مردان‌خان فرزند موسی رسیدگی بعمل آورد پیرمرد نودساله متهم بود که شانزده سال قبل‌در قریه «سرخدرسربند»اراك برسراختلاف ملکی که باروح‌الله نامی داشته دریك نزاع همسروی را بابیل بقتل رسانیده‌است .بعلت نقص تحقیقات وسایر جهات پرونده بعداز شانزده سال امروز متهم در دادگاه حاضر شد وبپرامون قتل توضیحاتی داد جالب آنکه علیمردان اکنون بقدری شکسته شده که حتی قادر بگرفتن بیل دردست نیست ولی خودش میگفت شانزده سال قبل فوق‌العاده قوی بودم وهنگام کشتی جوانهای بیست‌وپنج‌ساله‌را زمین میکوبیدم دادگاه پس‌ازرسیدگی بعلت فقددلیل متهم را تبرئه کرد. وعلیمردان گفت شکرخدایرا که پس‌از شانزدهسال اکنون خیالم آسوده گردید وبده‌خود برمیگردم .

جهازات وتوقیع

توصیه‌بکسانی که«چك» میکشند

امروز آقای آذرفر رئیس سندیکای کامیون داران که چك‌وی جعل شده‌بود به‌اداره روزنامه مراجعه کرد ودرباره نحوه کار جاعلین اطلاعاتی دراختیار ماگذاشت نامبرده گفت :جاعلین چك هزاروصدریالی مرا بانهایت مهارت پاك‌کرده و بجای آن رقم هفده‌هزار وپانصدریال رانوشته بودند: این کار باندازه‌ای بامهارت انجام شده‌بود که من‌تاساعت پنج‌بعداز ظهر متوجه مجعول بودن چك خودم نشده بودم .

آقای آذرفر درخواست میکرد بکلیه کسانی که ازدسته چك‌استفاده میکنند توصیه شود که هنگام کشیدن چك رقم‌راهم باعدد وباهم حروف بنویسید وحتی اگر«سیاق» هم‌میدانند ازنوشتن‌مبلغ چك باسیاق دریغ نکنند زیرا جاعلین مهارت زیادی بکارمیبرند .

«حسین‌طلائی» درگودال «چاله‌خرکشی»

عصر دیروز پسر ۱۵ ساله ای بنام حسین طلائی باتفاق برادرش محمود بحوالی «چاله خرکشی» رفت و با وجود اینکه برادرش او را منع می کردوارد یکی‌از گودالهائی که با آب باران زمستان پر شده گردید و مشغول شناشدولی چند دقیقه بعد در میان لجن های این گودال عمیق‌فرورفت‌وقبل از آنکه کسی متوجه شود خفه شد . ماموربن کلانتری ۶ بکمك اهالی جنازه را از گودال بیرون کشیده و باداره پزشکسی قانونی فرستادند .

پیچ هرز موتور موجب مرك دونفر شد

دیروز دونفر بنام غضنفر زندی فرزند عباس ۲۱ ساله و بهرام مرادی فرزند مراد ۴۲ ساله در چاه کارخانه آجر فشاری یوسفی واقع در خیابان سیروس افتاده و درگذشتند ، از یك هفته پیش یکی از پیچهای کارخانه آجر فشاری یوسفی «هرز» شده و موتور کارخانه از کار افتاده بود دیروز غضنفر زندی برای بازرسی موتور بداخل چاه رفت و چون بتنهائی قادر ببازرسی موتور نبود از بهرام نیز کمك خواست و دونفری مشغول جستجوی پیچ هرز شدندو چند دقیقه بعد که کارشان تمام شد خواستند بنوبت از چاه خارج بشوند اول غضنفر با استفاده از لوله وسط چاه که لوله اصلی موتور کارخانه محسوب میشدبالا آمد ولی هنوز کاملا به دهانه چاه نرسیده بود که دستش لغزید و بداخل چاه سقوط کرد و باهمه‌سنگینی برسر رفیقش بهرام افتاد و هردو جابجا درگذشتند بلافاصله جریان بدادسرا واداره پزشکی قانونی اطلاع داده شد و چند ساعت بعد جنازه‌ها از چاه خارج‌شدو باداره پزشکی قانونی حمل‌گردید تا علت مرك معلوم گردد صبح امروز پرونده بدادسرا فرستاده شد .

بازپرس برای دکتری‌که مواد مخدره میفروخت پنج هزار تومان قرار وثیقه صادرکرد

امروز تحقیقات از دکتر عبدالحی صفائی در شعبه ۱۵ دادسرای تهران شروع شد دیروز اطلاع دادیم که مامورین وزارت بهداری مطب پزشك نامبرده را که در خیابان سعدی قرار دارد مورد بازرسی قرار داده و مقدار زیادی مواد مخدره از قبیل مرفین و هروئین که بصورت محلول و گرد در آمده بود کشف کرده ویرا به وسیله مامورین کلانتری ۲ دستگیر کردند.

ترك اعتیاد !

این پزشك ظاهرا بمعالجه معتادین مواد مخدره مشغول بود ولی چون اخیرا خرید وفروش این مواد نسبتا مشکل شده است . معتادین بوی مراجعه کرده و دکتر صفائی نیز در مطب خود به آنها مواد مخدره تزریق میکرده است .

بازپرسی محرمانه

صبح امروز پرونده بدستور دادستان تهران همراه متهم نزد آقای خلیقی بازپرس شعبه پانزده دادسرا فرستاده شد. پس از اینکه دکتر صفائی وارد اطاق بازپرسی شد، بدستور بازپرس در اطاق بسته شد و بازپرسی از وی بصورت محرمانه شروع گردید وتا آخر وقت اداری امروز باز پرسی‌ادامه داشت . در اطاق بازپرس چند نفر دیگر که گفته میشود از معتادینی میباشند که باین دکتر مراجعه می کردند حضور داشتند .

دکتر صفائی هنگامیکه ازبازپرسی خارج میشد سعی میکرد از مقابل دوربین عکاسی فرار کند ولسی بالاخره عکاس موفق شد

قرار وثیقه

یکساعت بعدازظهر امروز آقای خلیقی قرار وثیقه‌ای به مبلغ‌پنجاه هزارریال درباره دکتر صفائی‌صادر کرد وناامبرده پس‌از سپردن این مبلغ‌بازپرسی راترك گفت.

قربانیان حوادث

در بیستو چهار ساعت گذشته اشخاص زیر به علل مختلف درگذشته اند و جنازه آنها در اداره پزشکی قانونی مورد معاینه قرارگرفت بی‌بی فرزند محمد۱۲ ساله (مشکوك) اسماعیل فرزند احمد در بیمارستان پهلوی (سوختگی) سید حسن فرزند میرعبدالعظیم ۵۵ ساله (سقوط از چوب بست) ، طاوس خلخالی فرزند ایمان در خیابان رسومات (سقوط از بام) اسمعیل فرزند احمد ساکن بیسیم نجف آباد (سوختگی)

«کرم» مرد، «پنجشنبه» زنده ماند!

دیروز بر اثر ریزش خاك در محل‌ساختمانی‌واقع‌در اراضی‌ونك‌دوکارگر باسامی کرم ذوالفقاری فرزند نامداروپنجشنبه‌فرزند نظر ، زیر آوارماندند تارسیدن مردم و مامورین ژاندارمری کرم بر اثر شدت جراحات وارده درگذشت‌و پنجشنبه برای معالجه به‌بیمارستان سینا اعزام شد . جنازه‌کارگر متوفی‌در اداره پزشکی قانونی بوسیله آقای دکتر میر حقانی مورد معاینه قرار گرفت .

شکایت متصدیان باغ وحش از آزار مردم بحیوانات باغ وحش

خبرنگار ما از شمیران اطلاع میدهد بعداز ظهر دیروز بمناسبت آغاز دومین سال تاسیس باغ وحش‌تهران مجلس جشنی در محل باغ وحش برگزار شد دراین مجلس آقای مهام شهردار تهران و جمعی از رجال و شخصیتهای تهران و روسای انتظامی حضور داشتند . آقای دولتشاهی سرپرست باغ وحش ضمن بیان مطالبی اظهارداشت : درفصل‌تابستان که اهالی تهران برای تماشای باغ وحش می‌آیند از محل فروش بلیط های ورودی هزینه باغ وحش تامین میگردد ولی در زمستان از لحاظ‌تامین هزینه‌مورد نیاز درمضیقه‌قرارمی‌گیریم. متاسفانه عده‌ای که برای تماشای باغ وحش می‌آیند بحیوانات باغ‌آزار زیادی میرسانند . بطوریکه درسال گذشته تعدادی از حیوانات باغ‌وحش را مسموم نموده‌اند که خسارت زیادی بما وارد شده‌است .

آقای دولتشاهی سپس از مساعدت های شهردار تهران و اولیای امور نسبت به بهبود وضع باغ‌وحش‌تهران سپاسگزاری کرد و مراسم جشن‌پس از پذیرائی گرم‌از حضار پایان یافت.

اتومبیل جرثقیل آتش‌گرفت

ساعت یازده و نیم دیشب اتومبیل جرثقیل ۳۱۱ شهربانی در توقفگاه والی‌زاده واقع در خیابان مازندران دستخوش حریق شد بلافاصله جریان باداره آتش نشانی شهرداری اطلاع داده شد و ماموربن بمحل حریق رفته بعداز نیمساعت حریق راخاموش کرده واز سرایتش بسایر اتومبیلها جلوگیری نمودند .

علت حریق ازاشتعال بنزین اتومبیل بوده است .

بازدید از مدارس

از امروز هیئتی‌بریاست آقای کوثری مدیر کل فرهنك تهران مرتبا از مدارس بازدید کرده ونام نویسی دبستانها و دبیرستانها را تحت نظر خواهند گرفت.

صبح امروز نیز مدیر کل فرهنك تهران از دبیرستانهای شرف ، داوری، رهنما بازدید کرد

انواع باربند های کرومه آلمانی

برای اتومبیلهائی نظیر گوگومبیل- فولکس واگن- اوپل- فیات ۱۱۰۰- ۶۰۰- ۱۲۰۰- مرسدس بنز- سینگر - واکسال- رنو- دوفین- B.M.W- هیلمن- دکاو- پابدا- فورد آلمانی- M12 - M15 - M17 وانواع ماشینهای کوچك دیگر رسید .

برای خرید وکسب اطلاع بیشتر به‌شرکت سهامی شادفر خیابان شمیران شمیزان۴- تلفن ۳۶۵۵۲ مراجعه فرمائید .

فرهنگی - ورزشی

سرنوشت طرح افزایش حقوق معلمین

کارگزینی وزارت‌فرهنك صورت‌اسامی‌معلمین‌پیمانی‌واجدشرایط‌راجهت‌صدورابلاغ خواسته است

امروزبدنبال‌تحقیقاتی که‌خبرنگارما- پیرامون طرح افزایش حقوق معلمین بعمل آورده گزارش زیررا داده است :

بطورکلی طرح مربوط بافزایش حقوق‌معلمین از طرف وزارت‌فرهنك تعقیب میشود ،طرح مزبور هم‌اکنون درنخست‌وزیری است وممکن‌است تاپایان تعطیلات‌این طرح بصورت یك‌لایحه‌قانونی‌بمجلس تقدیم گردد.

امروز یك مقام مسئول پیرامون این طرح اظهارداشت تقدیم طرح‌بصورت یك لایحه قانونی بمجلس شورای ملی قطعی است اما نحوه پرداخت تفاوت حقوق‌معلمین هنوز روشن نیست و فعلاتنها محلی که‌میتوان از آن‌برای افزایش حقوق‌معلمین اقدام نمود بودجه عمومی کشور است طرح جدید حقوق معلمین را بمیزان ۳۸۵۰ریال و حقوق‌دبیران را تاپنجهزارریال افزایش میدهد

رسمی شدن معلمین

بطوریکه قبلا باطلاع‌خوانندگان عزیز رسانده بودیم لایحه رسمی شدن‌معلمین‌پیمانی‌وتبدیل‌رتبه‌های اداری‌به‌آموزشی‌پس‌ازتوشیح‌ملوکانه بوزارت فرهنك ابلاغ‌شد .

وزارت فرهنك نیز بادارات فرهنك اطلاع‌داد که هرچه زودتر صورت اسامی معلمینی‌که کلاسهای کار- آموزی را گذرانده‌اند ارسال‌دارند تادرمورد صدور ابلاغ‌ها اقدام‌شود

اما هنوز ادارات فرهنك‌ها اسامی معلمین واجد شرایط را برای کارگزینی وزارت فرهنك ارسال نداشته‌اند پیش بینی میشود که تااول شهریورماه مواد لایحه‌مزبور درمورد کلیه معلمین واجد شرایط عملی گردد .

آموزش زبان فارسی

یکی ازمواد برنامه جدید فرهنگی امریکا میگردد

دیروز«آرتورفلمینك» وزیر فرهنك امریکا گفت که از سال‌تحصیلی آینده یك برنامه فرهنگی جدیدی در مدارس آن کشور بموقع اجرا گذارده می شودکه‌در آن تعلیم زبانها و فرهنك کشور های خاورمیانه منجمله‌ایران ـ افریقا و جنوب آسیا گنجانیده شده است .

«فلمینك» در یك کنفرانس مطبوعاتی گفت در صورتیکه مردم آمریکا بخواهندروابط دوستانه و موثرتری با ملل دیگر داشته باشندنه فقط باید زبانهای‌مختلف آنها را بیاموزند بلکه‌باید بوضع اقتصادی وفرهنگی آنها نیز آشنائی پیدا کنند .

وی اضافه کرد که طبق‌برنامه‌جدید فرهنگی مراکز آموزش بین‌المللی جدیدی برای تعلیم زبان های زنده خارجی ساخته خواهد شد وبورسهای تحصیلی مخصوص نیز برای محصلین زبان خارجی در نظر گرفته می شود .

وزیر فرهنك آمریکا گفت از جمله زبان هائی که در این مراکز تدریس خواهدشد زبان فارسی و عربی است .

نتیجه رقابت قهرمانان شنا دراستخر امجدیه

مسابقات شنای تشویقی که بنام «گلسرخی» قهرمان سابق شنای‌ایران نام گذاری شده از هفته گذشته‌در استخر قهرمانی امجدیه زیر نظر فدراسیون شنای کشور آغاز و نتایج زیر بدست‌آمد .

در قسمت شنای ۴۰۰ متر آزاد آقایان تورج کامیاربا رکورد ۶ دقیقه بهرام راستین‌با رکورد ۶دقیقه و ۱۷ثانیه مهرداد شاهمیر بترتیب اول تا سوم شدند .

در قسمت شنای ۲۰۰متر قورباغه آقایان فرهاد صدیق ـمحمدجعفریان- جواد بختیار اول تاسوم شدند .

در قسمت ۱۰۰ متر پشت آقایان امکا مارلین اول تورج کامیاد دوم شدند .

در قسمت شنای ۱۰۰×۴ متر امدادی‌دسته‌گلسرخی مرکب از آقایان رباز ـراستین- صدیق- همانی نژاد با رکورد ۵ر۴۷ر۳ دقیقه اول شد .

در قسمت شیرجه از سکوی ۵ متری ۱۰ متر آقایان عباسی باه۴۷ر۴۵ امتیاز ـعبدالله خدائی با ۴۲ر۲۰ امتیاز ـ حسین صدری با ۴۰ر۸۵ امتیاز اول تا سوم شدند در ،خاتمه مسابقات جوائز بوسیله آقای عمو اوغلی رئیس فدراسیون شنای کشور توزیع‌شد .

دوکودك خردسال درپای فینال مسابقات

از روز گذشته مسابقات پینك‌پنك خردسال باشگاهها با شرکت ۱۲ باشگاه و۶۴ نفر شرکت کننده در دو دسته اول ودوم، زیرنظر فدراسیون پینك پنك وداوری‌آقای تیزهوش انجام شد و روز گذشته این مسابقات پایان یافت ودرنتیجه کودك خردسال جواد متعبدازباشگاه دارائی ونیکزاد از باشگاه شعاع به پای فینال رسیدند.

قرار است فینال این‌بازی بافینال انفرادی بانوان وبزرگسالان‌آقایان در هفته آینده در جشن مراسم توزیع جوائز انجام شود.

شنای تشویقی

چهارمین دوره مسابقات تشویقی شنا وشیرجه بنام مهندس «جناب» قهرمان شنای سابق نام گذاری شده است که قرار بود بعد از ظهر فردا در امجدیه انجام شود . بعلت تصادف با ایام سوگواری‌مسابقه‌به روزسه‌شنبه ۳۰ تیر ماه موکول شد .

مواد مسابقه عبارتست از ۱۰۰ متر کرال سینه ـ۵۰ متر آزاد ـ۱۰۰ متر آزاد ـ ۱۰۰ متر پروانه ـشیرجه از تخته ۱ و۳ متر شش حرکت مختلف از پنج گروه مختلف ـ۸۰۰ متر آزاد موعد نام نویسی تا ساعت ۳ بعد از ظهر روز قبل ازشروع مسابقه سن شرکت کنندگان بایستی از ۱۲ تا ۱۶ سال باشد .

پایان مسابقات داخلی‌کشتی باشگاه دارائی

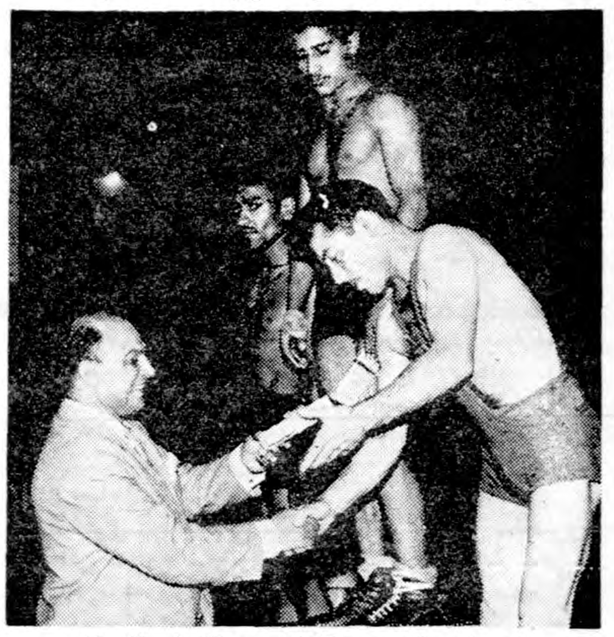

آقای دکتر کاسمی هنگام توزیع جوائز قهرمانان کشتی

مسابقات داخلی کشتی باشگاه دارائی از ساعت ۸بعداز ظهر روز جمعه گذشته درمحل باشگاه‌آغاز و تاشب گذشته ادامه داشت .

۱۱۹قهرمان دراین‌مسابقه داخلی شرکت نموده بودند و جمعا طی‌این شش شب ۱۱۳کشتی گرفته شد.

ازساعت ۸بعداز ظهر دیشب‌فینال این مسابقات باحضور آقایان‌دکتر کاسمی وزیرمشاور ودبیر کل‌حزب ملیون ،سرهنك معروفخانی رئیس فدراسیون کشتی کشور وکیومرث ابوالملوکی دبیر فدراسیون انجام گردید .

ابتدا آقای علی اکبر محب رئیس باشگاه دارائی طی‌نطق خودفعالیتها واقدامات ورزشی باشگاه دارائی را متذکر شد وهدفهای آینده‌جوانان آن‌باشگاه‌را بیان داشت ودرخاتمه پس‌از ابراز تنفر نسبت بیاوه‌گوئیهای رادیوهای بیگانه علیه ایران ،از خدمات رئیس فدراسیون کشتی یادکرد .

آنگاه قهرمانان بترتیب برروی سکوی افتخار آمدند و جوایزآنها بوسیله‌آقای دکتر کاسمی توزیع گردید .

قهرمانانی که‌دراین مسابقات‌مقام های اول تاسوم را کسب کردند بترتیب زیر بودند .

درقسمت مبتدیان وزن اول کاظمی- تقی‌زاده ،زکی‌خانی وزن دوم فرهی، خداداد، محرم زاده ،وزن سوم‌جبلی، مشکوة ، بیگلری وزن چهارم میرزاخانی ،بابائی ،جوادزاده ،وزن پنجم مرتضائی ،سرشار ،زاکانی وزن ششم شیرزاد، فرجی ،حسینی درقسمت باتجربه‌ها ـوزن اول میرآفتاب ،درجزی- خداداد وزن دوم طهماسب میرزا ،جبلی ،دانش ، وزن‌سوم‌حیدری ،خواجوی ،میرزائی، وزن چهارم گوهرپور ،درخشی ، مرتضائی ،وزن پنجم صنعت‌کاران، حکمت ،شیرزاد ،وزن‌ششم‌جوادزاده، حسن خانی ،ذبیحی .

اظهارات آقای بزرگ ابراهیمی در مجلس شورایملی

در جلسه دیروز مجلس شورای ملی آقای بزرگ ابراهیمی گفت : عرایض چند روز قبل بنده راجع به استانداران باعث سوء تفاهماتی شده از جمله شنیدم جناب آقای دادور استاندار کرمان متاثر شده اند. بنده با ارادتی که بشخص آقای دادور و والدشان داشته ام تصور نمی کردم عرایض بنده برای ایشان سوءتفاهم ایجاد کند . اگر من ازسردار فاخر تجلیل کردم بهیچوجه انتقاد از آقای دادور نیست کما اینکه تجلیل از دکتر اقبال و منصورالملك دلیل انتقاد از شخصیتی مانند آقای محسن رئیس استاندار آذربایجان نمی شود . نقطه نظر بنده در عرایض اخیرم کلیاتی‌بود و اگر عرضی کرده ام متوجه کسانی است که شخصیت کافی برای احراز مقام استانداری ندارند .

این تهران شماست !

بقیه ازصفحه اول

چراغ‌برق یاامیرکبیر، ازطرف‌مغرب بخیابان شاهپور ،ازطرف مشرق محدود بخیابان ری واز جنوب‌به خیابان اسماعیل‌بزاز یامولوی درزمان ناصرالدینشاه آن خندق اولی راپرکردند وخندق جدیدی کندند ودرحقیقت شهر تهران را توسعه دادند.

قدیم وجدید...

قدیمی‌ترین محلات تهران محله ارك‌فعلی ،محله ناصر خسرو ومروی عودلاجان و حیاط شاهی است.محله حیاط شاهی محل اقامت خانواده سلطنتی بود ومعروف است‌آغامحمد خان، لطفعلی‌خان زندرا به چنار معروفی که‌هنوز هم دراین محله باقیست می‌بست وشکنجه میداد. جدیدترین محلات تهران‌راخودتان میتوانید حدس بزنید که عبارتست ازشهرهای نوساز اطراف از قبیل تهران پارس، نارمك ،نازی‌آباد، وجیدیه ،کوی مهناز ،کوی‌شاه ، ومحله شهرآرا ومحلات جدید دیگری که‌در دست ساختمان است

شلوغ وخلوت...

شلوغترین محلات تهران درغالب ساعات روز بازار، چهارراه عباسی، میدان فوزیه، میدان غار، میدان شوش میباشد، بعضی نقاط دیگر درساعات معینی شلوغ وساعات معینی خلوت میشوند مثلا لاله‌زارو استانبول مقارن غروب ازشلوغترین محلات‌شهر هستند، سرپل‌تجریش ونیاوران صبح وعصرجمعه درشلوغی مانند ندارند، سنلسبیل ،میدان راه آهن، دروازه حضرت عبدالعظیم در ساعات وروزهای مخصوصی شلوغ میشوند. بعکس، بعضی محلات غالب اوقات خلوت‌هستند ورفت‌وآمد دراین محلات محدود است مثل محله‌پشت دانشگاه .

خیابان ،میدان، پارك...

تهران پنجاه میلیون‌متر مربع مساحت دارد.ازاین مساحت‌ده‌میلیون متر مربعش خیابان است واکنون مهندسین مشغول بررسی هستند تاببینند تهران چند خیابان دارد. علاوه براین پایتخت شما۳۶میدان دارد، ۷۴ مجسمه درنقاط مختلف این شهر وجود دارد، سه‌باغ‌عمومی دارد که‌عبارتند از پارك شهر ،باغ راه‌آهن ،پارك‌جنوب درخیابان‌شوش پارك راه‌آهن دردست تکمیل است وپارك جنوب شهر دارای استخر شنا ووسائل سرگرمی وتفریح کودکان میباشد. البته پارکها و موسسات ملی غیراز اینهاست.

طولانی‌ترین خیابانهای تهران دو خیابان شاهرضا وپهلوی است. خ یابان شاهرضا از میدان ۲۴اسفند شروع میشود ودرمیدان فوزیه به خیابان تهران‌نو می‌پیوندد. خیابان پهلوی یاامیریه از آبنمای کرج‌تا میدان راه‌آهن ادامه دارد.

کوتاهترین وتنك‌ترین خیابان تهران ،خیابان تهرانچی است در انتهای خیابان شاهپور،

هتل .سینما. تئاتر...

تهران دارای ۱۲هتل لوکس است ده‌هتل درجه‌یك دارد. ۱۶کافه رستوران لوکس، ۳۵کافه‌رستوران درجه یك ،۶۵کافه‌رستوران درجه دو، چهار مهمانخانه درجه یك، سه مهمانخانه درجه ۲، سه‌مهمانخانه درجه سه، ۷پانسیون درجه یك، یازده پانسیون درجه دو، ۱۳۰ کافه رستوران درجه سه، هشت مسافر خانه درجه دو،۱۶۴ مسافرخانه درجه سه تعداد مسافرخانه‌ها،کافه رستورانها، پانسیونها، ومهمانخانه‌های تهران است.

پایتخت‌شما شش سینمای لوکس دارد ،پانزده سینمای درجه یك، هیجده سینمای درجه دو، هفده سینمای درجه سه که مجموعامیشود ۵۶سینما.

تئاتر درجه یك تهران سه‌تاست. درجه دویکی ،درجه‌سه چهارتا.

بلند ترین ساختمان

بلندترین ساختمان شهر تهران، تایکی دوماه پیش ساختمان ده‌طبقه میدان مخبرالدوله «۲۸ مرداد» بود، اما ساختمان ده‌طبقه بانك کشاورزی که‌اخیرا داثرشده است رکورد ساختمان چهارراه مخبرالدوله را شکست.

بسنیست بدانید سالیان دراز، در تهران عمارتی بلندتر ازعمارت شمس‌العماره وجود نداشت وباین عمارت آسمانخراش تهران‌میگفتند

مشروب ، اغذیه !

در تهران ۲۵۳ اغذیه‌فروشی مشغول کار هستند ، هشت عمده‌فروشی مشروبات الکلی هست . ۳۲ مغازه مشروب سربسته بدون‌اغذیه‌میفروشند.

یك شهر و اینهمه کاسب ؟

اکنون ببینیم میان کسبه تهران کدام اکثریت دارند وکدام‌دراقلیتند!

صنف خواربار فروش تهران بادر دست داشتن ۳۲۹۳ پروانه کسب گوی سبقت را از تمام صنوف ربوده‌است. نقطه مقابل صنف خوار بارفروش را صنف کرم ساز تشکیل میدهد . د رتهران فقط ۲ محل کرم سازی وجود دارد ! حالا این شما واین‌اصناف تهران :

تهران ۱۶۲۷ آرایشگر دارد - ۴۷۱مغازه الکتریکی ، ۷۵۷آهنگر ، ۳۰۸ آجیل فروش ، ۳۵۵ اطوکش ، ۴۲ فروشگاه اسباب بازی ، ۱۰۹ آرد فروشی ، ۵۲۶ تراشکاری ، ۲۹۸ باطری سازی ، ۲۱۲۰ بقالی ، ۱۲۷۷ بزازی، ۶۵۷ تعمیرگاه کفش ، ۴۸ پمپ بادلاستیك ، ۸۵ تختخواب‌سازی، ۱۲۵ سوهانکاری، ۴۱۰ توقفگاه ، ۲۱۸ جوراب بافی ، ۳۳۱ چراغ‌سازی، ۶۵ چاپخانه ، ۱۱۷ چمدانسازی ، ۴۷۴ حلبی سازی ، ۹۱ حصیربافی، ۳۲۹۳ خواربار فروشی ، ۱۳۸۹ خرازی، ۴۱۷ دوچرخه فروشی و دوچرخه‌سازی، ۲۳۲۵ دوزندگی ، ۱۱۳ دواتگری ، ۲۷۲ ذغال فروشی ، ۱۹۱ رنك‌فروشی، ۵۲۷ سمساری ، ۱۰۶۱ درودگری ، ۱۳۷ سراجی ، ۲۳۳ سیمانکاری ، ۲۸۲ ساعت سازی ، ۶۰۶ شیرینی فروشی ، ۲۹۸ شیشه بری ، ۳۴ ظروفچی ، ۲۲۷ عکاسی ، ۳۱۲ علافی، ۶۷ قماش فروشی ، ۱۱۴ قایسازی ، ۷۱ کلید سازی ، ۱۶۶ کوزه‌فروشی، ۱۸۶۸ کفاشی ، ۱۴۷ کلاه دوزی ، ۹۳ کتابفروشی ، ۲ کرم سازی ،۴۲۷ گرمابه ، ۸۵ گل‌فروشی ، ۸۰۸لبنیات فروشی ، ۸۸ لاستیك سازی ، ۲۱۳ لحافدوزی، ۳۸۸ لوازم‌اتوموبیل‌فروشی، ۶۵ لوله‌کشی ، ۴ کارگاه مجسمه سازی ، ۵۸۸ میوه‌فروشی ، ۱۸۵مبل ساز و مبل فروشی ، ۳۶۵ مصالح فروشی ، ۲۴۵ معاملات ملکی ، ۱۴۰ نقاش ، ۹۹۶ نانوائی ، ۱۱ پلاستیك سازی ، ۲۲۹ سفیدکاری ،۱۲۴سماور سازی ، ۸۸۰ ،یخ فروشی ۹۳۷ قصابی ، ۱۰ دوزندگی ماشین ، ۱۱۶ باربری ، ۳۸۸ قنادی ، ۱۱۶ کاموا فروش ، ۲۱ لیموناد ساز ، ۱۰۴ نقره‌ساز ۱۲ اسلحه فروش ، ۳ آبجو سازی ، ۲۲۱جواهر فروش ، ۲۳۳چوب‌فروش ، ۴۱خراطی، ۲۲۶ سنك تراش ، ۲۲۶ شرکت تجارتی ، ۲۳۰۰ عطاری ، ۲۹ عینك فروش ، ۴۹۹ فرش فروش ،۱۸۸بلور فروش ، ۳۰۲ رادیو فروش ، ۱۰۵ امانت فروش ، ۲۳ الك سازی ، ۴۶۵ پیراهن دوزی ، ۲۴۲ تعمیرگاه رادیو ، ۹۸ آب‌نبات سازی ، ۳۸ آبکاری ، ۵۱ پنبه فروش ، ۱۰ تعمیرات موسیقی ، ۱۱۴ خرده‌فروش، ۲۰۸ اوراقچی ، ۸۳ ظروف کرایه‌بدهی، ۵۶ روغن‌فروش ، ۳۹ حق‌العمل‌کاری، ۱۵۴ ریخته‌گری ، ۵۵ ابزار فروش ، ۱۱۲ لاستیك فروش ..

محمد بیك زاده تودیع مینماید

دراین موقع که عازم‌ممالك‌اروپائی‌هستم‌وبرای تودیع حضوری توفیق حاصل نشد بدین‌وسیله از اقوام ودوستان و اربابان رجوع پوزش‌طلبیده خداحافظی می‌نمایم .

آ-۱۰۳۰۳

مجلس سنا

ساعت نه‌وبیست دقیقه بامدادامروز جلسه علنی فوق‌العاده مجلس سنا بریاست آقای صدرالاشراف‌تشکیل شد.

بعداز انجام امور مقدماتی‌نامه‌آقای نخست‌وزیر درمورد تقاضای‌تشکیل جلسه فوق‌العاده سنا قرائت گردید وسپس وصول‌لایحه اجازه‌تحصیل ۷۲میلیون دلاروام از بانك ترمیم وتوسعه برای انجام طرحهای راه سازی از مجلس شورای ملی اعلام ولایحه قرائت شد.

آنگاه مطابق آئین‌نامه مشترك مجلسین فوریت لایحه که‌درمجلس شورای ملی نیز تصویب گردید. بود مطرح وبدون ابراز نظرتصویب شد وبه کمیسیون ارسال گردید.

بعد وصول لایحه مربوط به‌اصلاح قانون افزایش اعتبارات کشاورزی از مجلس شورای ملی اعلام وفوریت آن مطرح گردید.

بعداز توضیحات آقای حکیمی‌معاون وزارت کشاورزی درمورد فوریت لایحه آقای آموزگار تذکراتی درمورد لوایح مالی وغیرمالی دادو از مجلس شورای ملی‌تشکر کرد که‌این لایحه راهمانطوریکه میبایست مالی تلقی نکرده وبرای تصویب مجلس سنا‌ارسال نموده است.

سپس به‌فوریت لایحه رای گرفتند وتصویب شد وبه کمیسیون‌ارسال گردید.

آنگاه وصول لوایح اجازه تاسیس واستخدام گارد گمرك وجنگلها و مراتع از مجلس شورای ملی‌اعلام وفوریت لایحه اخیر مطرح شد و بدون ابراز نظر به‌تصویب رسیدو هردولایحه به کمیسیون ارسال گردید.

سناتور انتصابی

آقای رئیس گفت: چون آقای‌رام بجای مرحوم‌ناصری ازطرف‌شاهنشاه به‌نمایندگی سنا منتصب شده‌اند و مراسم تحلیف نیز بجای‌آورده‌اند اینك گزارش شعبه سوم درمورد اعتبارنامه ایشان که‌دراین شعبه تائید شده‌است قرائت میشود.

دراین وقت‌آقای جم گزارش کمیسیون رادر مورد تائید اعتبارنامه ایشان قرائت کرد(آقایان‌سناتورها گفتند ـ مبارك است)

طرح یك‌لایحه

بعد لایحه مربوط به‌قابل تجدید نظربودن احکامی که‌براساس تبصره ده ماده ۳قانون فروش خالصجات صادر شده‌است قرائت ومطرح شد وبعدازتذکر آقای‌دکتر صدیق و توضیحات آقای وکیلی مخبر کمیسیون کلیات لایحه به‌تصویب رسید وسپس به‌ورود درشور دوم رای گرفتند وتصویب شد ولایحه به کمیسیون احاله گردید.

بعدنامه وزارت جنك درمورد لایحه استخدام ۱۲نفر متخصص آلمانی برای تسلیحات ارتش قرائت شد.

آقای معاون وزارت جنك سرلشکر زاهدی توضیح‌داد که ماده پنج‌این لایحه درچاپخانه ازقلم افتاده است وتقاضا کرد که‌لایحه‌اصلاح وبوزارت جنك ابلاغ گردد.

آقای آموزگار توضیح‌داد که‌این ماده اگر درچاپ حذف شده‌است دیگر احتیاجی به‌رای مجلس‌ندارد وباید چاپ مجدد بشود.

آقای دکتر صدیق نیز این‌نظررا تائید کرد.

باصلاح لایحه رای گرفتند و تصویب گردید.

ختم جلسه

آقای رئیس گفت: چون کار دیگری دردستور نیست جلسه ختم میشود وجلسه آینده بعداز رسیدگی کمیسیونها به‌لوایح اعلام‌خواهدشد.

درکمیسیونهای سنا

کمیسیون اقتصاد مجلس‌سناساعت‌ده صبح‌امروز بریاست آقای نیکپور وباحضور آقای مهندس شریف امامی وزیر صنایع ومعادن تشکیل شد ولایحه تاسیس سازمان زمین شناسی که‌از مجلس شورای ملی رسیده بود مطرح وعینا تصویب شد.

کمیسیون دارائی مجلس سنانیز ساعت ده صبح بریاست آقای‌وارسته وباحضور آقای مهندس هدایت وزیر مشاور تشکیل شد ولایحه‌اخذ ۷۲میلیون دلار وام ازبانك بین‌المللی ترمیم‌وتوسعه مطرح وپس‌ازمذاکراتی اخذ تصمیم به‌جلسه آینده موکول گردید.

مصاحبه‌مطبوعاتی «بالدوین» درباشگاه‌اطلاعات

بالدوین درباشگاه اطلاعات بسئوالات روزنامه نگاران پاسخ میدهد

عصر دیروز جلسه مصاحبه مطبوعاتی با آقای «راجر»بالدوین رئیس اتحادیه بین‌المللی حقوق بشربا حضورچندتن از سردبیران و عده‌ای از خبرنگاران ونویسندگان مطبوعات در باشگاه اطلاعات تشکیل گردید .

نخست سناتور مسعودی مدیر روزنامه اطلاعات آقای بالدوین را بحضارمعرفی کردو بعد آقای بالدوین توضیحاتی د راطراف اعلامیه حقوق‌بشر واقدامات اتحادیه بین‌المللی حقوق بشر که وابسته به سازمان ملل متفق است داد وفعالیتهائی را که‌از طرف این‌اتحادیه برای تعمیم مواد حقوق بشر درکشور های جهان صورت گرفته تشریح کرد و منظور از مسافرت خودرا بدور جهان بیان نمود.

سپس آقای بالدوین به‌سئوالاتی‌که از طرف روزنامه نگاران از ایشان بعمل آمد پاسخ گفت و د رپایان آقایوحدتی رئیس‌انجمن ایرانی‌حقوق بشر توضیحاتی در اطراف اقدامات انجمن‌در ایران داد. جلسه مصاحبه مطبوعاتی ساعت ۷ بعد از ظهرپس از پذیرائی از حضار پایان یافت .

مشروح مطالب این مصاحبه درشماره آینده درج میشود .

ورود

*آقای ماکرول کارمند اصل چهار از مصر وارد تهران شد .

*آقای دکتر صفائیان از تبریزوارد تهران شد .

*آقای مهندس ایزی از تبریزوارد تهران شد .

*آقای دکترسبزواری باتفاق خانم از مشهد وارد تهران شد .

*آقای مهندس ستوده از اصفهان وارد تهران شد .

*آقای حسین حکیمی از مشهدوارد تهران شد .

*آقای مهندس بهنام با هواپیما از اصفهان وارد تهران شد .

*آقای دکتر سحابی از شیرازوارد تهران شد .

*آقای دکتر فاطمی باتفاق خانم‌امروز صبح از شیراز وارد تهران شد .

*آقای مهندس نویداز شیرازوارد تهران شد .

*آقای دکتر غلامحسین مصدق از ایتالیا وارد تهران شد .

*آقای هدایت جاوید با هواپیمای ایران از آبادان وارد تهران شد .

*آقای دکتر کرباسیان از آبادان وارد تهران شد .

*آقای دکتر نصیری با هواپیماز مشهد وارد تهران شد .

آقای‌انوشیروان‌صدیقی که‌تحصیلات خود را در علوم سیاسی و امور بین‌المللی در دانشگاه کلمبیا (نیویورك) باتمام رسانده واردتهران شد .

● آقای مهندس رابطی از تبریز وارد تهران شد

● آقای مهندس برهانی از تبریز وارد تهران شد

● آقای احمد کریمیان از آبادان وارد تهران شد

● آقای مهندس پارکی از تبریز وارد تهران شد

● آقای مهندس نویان از شیراز وارد تهران شد

● آقای محمد رضا شیخ از مشهد وارد تهران شد

● آقای محمد کارون از آبادان وارد تهران شد

● آقای رزم آرا از آلمان وارد تهران شد

●آقای جهان بیگلو باهواپیمای اس ـ آ ـ اس از آلمان وارد تهران شد

خروج

*آقای صارمی هنرپیشه جامعه‌باربد امروز صبح باصفهان عزیمت‌نمود.

*آقای مانی گوینده رادیو امروز برشت عزیمت نمود .

*تیمسار سر لشکر کیان به بیروت عزیمت کرد .

*سرهنك مطیعی متصدی بیمه وزارت جنك به آلمان عزیمت نمود .

*آقای مهندس‌ابوالفضلی از تهران به اصفهان عزیمت کرد .

*آقای دکتر رستکار از تهران به اصفهان عزیمت کرد.

*آقای دکتر خلیلی از تهران به شیراز عزیمت نمود .

*آقای دکتر بختیار با هواپیما از تهران به اصفهان عزیمت نمود .

● آقای اصغر مسعود به اصفهان عزیمت نمود .

● آقای محمد تهامی به شیراز عزیمت کرد .

● آقای عرب شیبانی‌باتفاق‌خانم‌به‌شیراز عزیمت نمود .

● آقای عبدالعلی سجادی به شیراز عزیمت نمود .

● آقای محمود غفاریان به اصفهان عزیمت نمود

● آقای عباسقلی‌دهش‌ازتهران‌به اصفهان عزیمت نمود .

بعلت غرق شدن چندنفر دردریای خزر

پیشروی‌ازخط صدمتر دردریا ممنوع شد

وسایل جدیدی برای نجات غرق شدگان

خبر نگار ما ازبندر پهلوی‌گزارش میدهد از ابتدای فصل گرما در سال جاری تعداد قربانیان بحر خزر رو بافزایش گذاشته بود و هفته ای نمیگذشت که‌یك یاچندین نفر قربانی دریا نشوند واینموضوع موجب نگرانی شده بوددر سراسر پلاژشش کیلو متری بندر پهلوی فقط سه نفر برای نجات غریق انجام وظیفه میکردند وبا توجه بتعداد روز افزون افرادی که‌برای استفاده ازآب دریا باین شهرستان میآمدند عده افرادیکه جهت نجات غریق آماده بودند تنها کافی نبود باینجهت برای حفظ جان افرادیکه برای استفاده از آب دریا به‌بندر پهلوی میآیند قبل از ظهر روز گذشته کمیسیونی دراین شهرستان تشکیل شد دراین کمیسیون آقایان فرماندار، رئیس بندر ،رئیس شهربانی، فرمانده نیروی دریائی شمال ومتصدیان شیلات حضور داشتند. طی مذاکراتی که بمدت چهار ساعت بعمل آمد قرار شد مامورین شهربانی بندر پهلوی در حفظ انتظامات پلاژ دخالت نموده واز پیشروی شنا گران دردریا بیش از یکصد متر جلو گیری کنند .ضمنا در این کمیسیون مقامات ادارات بندر و شیلات متعهد شدند ظرف مدت شش‌ساعت پس ازپایان کمیسیون مزبور وسائل کامل نجات غریق را در دریای بندر پهلوی تهیه نموده ودر خط صد متری ساحل که آخرین حد پیشروی شناگران در دریا میباشد آماده نگاهدارند تا بمحض مشاهده یکنفر غریق بلافاصله بکمك وی شتافته واورا نجات دهند .وسائل کامل نجات غریق نیز ظرف بعد ازظهر روز گذشته ازطرف مقامات ادارات بندر و شیلات بندر پهلوی در دریا آماده گردید واز صبح امروز تصمیمات کمیسیون نجات غریق بمورد اجرا گذاشته شد .

عضو جدید هیئت مدیره شرکت بیمه ایران

آقای مهندس ابوالحسن راجی به‌عضویت هیئت مدیره شرکت‌بیمه ایران انتخاب گردید .

آقای مهندس راجی مدتی معاونت سازمان برنامه راداشت و قبلا نیز مشاغل مهم‌دیگری را شاغل بود .

تقاضای نمایندگان اهالی دهکرد بروجرد نسبت بسلب حق مالکیت آنان

قبل از ظهر امروز چند نفراز خرده مالکین ده کرد بروجرد بنمایندگی از طرف پانصد نفراهالی خورده مالك آن ناحیه باداره روزنامه اطلاعات آمده و تقاضا داشتند که مقامات مسئول نسبت به تقاضای آنها توجه و رسیدگی نمایند .

این عده ضمن عریضه سرگشاده‌ای به پیشگاه اعلیحضرت همایون شاهنشاهی خاطر نشان نموده‌اند مدتی است چندنفر از مالکین بزرك ده بااستفاده از قدرت و نفوذ یکواز افسران وهمچنین آقایان نادرقلی و عزیزالله و علی محمدخان مرادی و سرهنك بازنشسته جشنیان باتهدید و فشار از ماخورده‌مالکین فقیر وبدبخت که‌شب وروز برای پیداکردن لقمه‌نانی جان میکنیم سلب مالکیت و آسایش نموده و حتی بوسیله ناد علی نام سنجاوی گروهبان بازنشسته میخواهند ملك موروثی مارا که‌در سنه ۱۳۱۰ به ثبت رسیده تصرف نمایند .

باین ترتیب چند نفر مالکین بزرك ده درصدد هستند هرچه زودتر تمام دهکده را بمالکیت خود درآورند و مارا از هستی ساقط و محروم نمایند .

دراین مورد پرونده‌های قطوری در ادارات ثبت بروجرد ـ اراك و تهران موجود است و حتی چند روزاست عده‌ای از اهالی در تلگرافخانه بروجرد متحصن و تقاضای توجه مقامات عالیه کشور و رسیدگی بخواسته قانونی خود را دارند .

ماتوجه وزارت دادگستری رابراین شکایت جلب میکنیم

تبریکات

جناب آقای ملکانی مدیر کل محبوب انحصار دخانیات ایران

انتخاب آقای اعلم‌نقوی بعضویت هیئت‌مدیره باشگاه کارکنان‌دخانیات مایه کمال خوشوقتی وامیدواری است موفقیت جنابعالی را دراستفاده از جوانان لایق‌ازخداوند مسئلت و توفیق نماینده کارمندان‌راآرزومندیم

اشرافی ـ اللهیاری ـ نوائی ـ میرسپاسی ـ نافذی ـ علی‌زاده ـ اسلام ـ حبیبی ـ افشار ـ گل‌پروری ـ رضوان ـ رزاقی‌نژاد ـ گرشاسبی

آ-۱۰۳۳۱

جناب آقای ملکانی مدیر کل انحصار دخانیات ایران

انتصاب آقای محمد اعلم نقوی نماینده کارمندان را بعضویت‌هیئت مدیره باشگاه دخانیات‌تبریك عرض می نمائیم .

عباس عابر ـ مهدی بیگدلی ـ محمد علی ملاتی ـ عبدالعلی خوئی ـ جهانبخش جبلی ـ علی اصغر میر جعفری ـ اسدالله لواسانی

جناب آقای ملکانی مدیر کل محترم انحصار دخانیات

بدینوسیله انتصاب آقای محمد اعلم نقوی را بعضویت هیئت مدیره باشگاه دخانیات تبریك عرض می نمائیم .

زرندیان ـ خیامی نژاد ـ ابراهیمی ـ محمدی شیبانی

آ-۱۰۴۵۳

جناب آقای دکتر احمد هوشمند

انتصاب جنابعالی را بسمت معاونت مدیر عامل سازمان بیمه‌های اجتماعی کارگران تبریك عرض می نمائیم

دکتر بنی‌هاشمی ـ دکتر قره خانیان ـ دکتر برادران

آ-۱۰۳۷۹

جناب آقای دکتر هوشمند

ریاست بهداری ومعاون مدیرعامل بیمه‌های اجتماعی

مقام جدید جنابعالی‌را تبریك گفته موفقیت‌شمارا خواستارم.

بندر پهلوی ـ دکتر اقراری

آ-۱۳۸۱۶

انتصاب جناب آقای محمد باقر امین را که از قضات پاك و شایسته و شاهدوست می باشند بسمت معاونت اول دادستانی کل کشور بجناب آقای وزیر دادگستری تبریك عرض می نماید .

سید اسمعیل . رانکوهی

آ-۱۳۹۲۰

جناب آقای ناصر دبیری

انتصاب‌جنابعالی‌را بریاست‌اداره‌غله‌ونان شهرستان همدان تبریك عرض می‌نمایم .

ماشاءالله روشنائی

آ-۱۰۳۳۷

کودکستان و دبستان عصر دانش

صبح فارسی ـ بعداز ظهر انگلیسی

ابتکار ما ـ قلك (بانك کودك) کودکان شما را عملا باصول بانکداری آشنا نموده رشد شخصیت اجتماعی و استقلال به آنان خواهد بخشید .پیانو ـ بالت ـ همه نوع وسائل سرگرمی و تفریح ـ کافه تریا باوسائل تهویه ویخچال.

ثبت نام روزهای دوشنبه وچهارشنبه از۹ صبح‌تا ۱۲وسیله‌ایاب و ذهاب آماده است.

نشانی ـ خیابان قوام السلطنه کوچه سیمی تلفن ۴۴۴۷۶

مدیر و صاحب امتیاز ـ مریم مظهری (بینا)

آ-۹۸۳۹ ۱ـ۱۵

دفتر

کودکستان و دبستان فرزاد

جهت‌انجام کارهای‌داخلی‌ازروز ۲۵ تیرالی۲۵مرداد تعطیل‌است

وبرای سری دوم‌کلاسها ازروز ۱۵ مرداد مجددا نام نویسی مینماید

بانو دکتر پروین بیرجندی

آ-۹۵۶۹ ۱ـ۲

آگهی مناقصه

شرکت سهامی مواد غذائی وشیمیائی ایران وابسته بسازمان برنامه تعداد بیست‌هزاربرك آهن ورق۴میلیمتری ۷۰ × ۱۴۰سانتیمتری موجود درتهران مورد نیازخودرا ازطریق‌مناقصه خریداری مینماید داوطلبان شرکت درمناقصه میتوانند همه‌روزه درساعات اداری برای دریافت برك شرایط ومشخصات مناقصه بدفتر شرکت واقع درخیابان آمل کوچه دقت مراجعه نمایند.

پیشنهادات تاآخر وقت‌اداری روز دوشنبه یازدهم مردادماه جاری پذیرفته میشود ودرساعت ده‌صبح‌روز بعد باز وخوانده میشود.

مدیر عامل‌شرکت سهامی مواد غذائی وشیمیائی ایران ـ مهندس سمیعی

آ-۱۳۹۰۴ ۱ـ۳

آگهی مزایده تخریب ساختمان قدیمی مجلس سنا

کارپردازی مجلس سنا عملیات تخریب ساختما ن قدیمی مجلس سنا و فروش کلیه مصالح حاصله را با شرایط زیر بمزایده واگذار می نماید .

۱ـ عملیات تخریب و تسطیح بطوری که‌بسا ختمان جدید کاخ‌سنا لطمه وارد نیاورد بایدتحت نظر آقایان مهندسین مشاور ساختمان سنا انجام گیرد .

۲ـ حمل مصالح و نخاله و خاك برداری در مدت مقرره بعهده برنده مزایده خواهد بود .

۳ـ از تاریخ انعقاد قرار داد حداکثر تا دو ماه بایستی عملیات تخریبی و تسطیح و حمل مصالح حاصله انجام گیرد .

۴ـ داوطلبان پیشنهاد خود را در پاکت‌سربسته و ممهور تا آخر وقت اداری روز سه شنبه پنجم مرداد ۳۸ بدفتر سا ختمان تسلیم و رسیددریافت دارند .

۵ـ پیشنهادات بایستی صریح و روشن و بدون قید و شرط بوده و قبض رسید مبلغ پنجاه هزار ریال سپرده تحویلی بصندوق مجلس سنا را ضمیمه داشته باشد .

۶ـداوطلبان می توانند برای مشاهده وضع فعلی و اطلاع از مقدار مصالح حاصله باستثنای ایام تعطیل همه روزه از ساعت ۴تا ۶ بعد ازظهر بدفتر کشیك مجلس سنا مراجعه و قسمت های مختلف ساختمان را بازدید نمایند .

۷ـ پیشنهادات واصله روز چهارشنبه ۶ مرداد ۳۸ در دفتر کارپردازی باز و قرائت می شودحضور پیشنهاددهندگان در جلسه مزبور بلامانع‌است به پیشنهادات مبهم و مشروط ترتیب اثر داده نخواهد شد ضمنا کارپردازی مجلس سنا در رد و یا قبول یك یا کلیه پیشنهادات مختار است .

۸ـ برنده مزایده باید درحین عقدقراردادضمانت‌بانکی‌یاسپرده نقدی درحدود ده‌درصد مورد معامله را بمنظور حسن انجام کار تسلیم نماید .

کارپردازی مجلس سنا

آ-۱۳۹۲۲ ۱ـ۳

اطلاعات

آهنگ سلام شاهنشاهی

بفرمان ملوکانه آهنگ سلام شاهنشاهی در کلیه مراسم بایستی عینا مطابق آهنگ وفرمی که در رادیو تهران هنگام شروع و خاتمه‌برنامه روزانه نواخته میشود اجراء گردد .

نخست‌وزیر درشمال بوضع‌کارخانه‌ها رسیدگی میکند

قبل از ظهر امروز آقای دکتر اقبال در کاخ سعدآباد بحضور ملوکانه شرفیاب شد و برای مسافرت بشمال کسب اجازه نمود .

آقای دکتر اقبال نخست وزیر عصر امروز تهران را بقصد شمال ترک میگوید .

نخست وزیر مدت یکهفته در شهرهای شمالی استراحت میکند و ضمنا از کارخانجات سازمان برنامه در آن نواحی بازدید نموده و بوضع کارخانجات رسیدگی خواهد کرد .

ضمنا آقای دکتر کاسمی وزیر مشاور ودبیر کل حزب میلیون در روزهای تاسوعا و عاشورابه نیابت ازطرف آقای دکتراقبال‌در مجالس‌عزاداری شرکت خواهد نمود .

هیئت پارلمانی ایران درکنفرانس بین‌المجالس

بطوریکه دیروز باطلاع خوانندگان محترم رسید در جلسه خصوصی دیروز مجلس شورایملی آقای سردار فاخرحکمت پیشنهاد کردکه از فراکسیون پارلمانی حزب ملیون ۳ نفر و از فراکسیون حزب مردم دو نفر و از منفردین یك نفر بریاست آقای دکتر عمید نایب‌رئیس مجلس در کنفرانس‌بین‌المجالس امسال که در ورشو تشکیل میشود شرکت کنند ـ آقای دکتر عمید از طرف شخص رئیس مجلس برای ریاست این هیئت انتخاب شده است بعد از خاتمه جلسه علنی دیروز . فراکسیون پارلمانی حزب ملیون تشکیل شد و دراطراف این موضوع مذاکراتی صورت گرفت‌اماتوافقی‌روی‌نمایندگانی که‌ازفراکسیون باین کنفرانس خواهند رفت بعمل نیامد و مقرر شدکه مجددا در این خصوص مذاکره شود .

فراکسیون پارلمانی حزب مردم نیز روز یك شنبه در این خصوص تصمیم خواهد گرفت .

از مجلس‌سنانیز قبلا آقایان‌سناتورجم‌رئیس‌گروه‌پارلمانی عضو بین‌المجالس وسناتور مسعودی منشی‌گروه ،سناتور دکتر متین دفتری ،سناتوردکترپرویز کاظمی وسناتور دکتر خوشبین برای‌شرکت در این کنفرانس انتخاب شده‌اند .

کنفرانس بین‌المجالس امسال در چهارم شهریورماه در ورشو تشکیل میشود

پیش‌بینی وضع هوا

پیش‌بینی هوای ایران تاظهر فردا طبق گزارش اداره پیش‌بینی کل هواشناسی بدینقرار است :

هوای شهر تهران صاف گاهی همراه بالکه های ابر خواهد بود .

هوای سواحل دریای مازندران کمی ابری گاهی قسمتی ابری میباشد و هوای سایر نقاط ایران صاف گاهی توام بالکه های ابر پیش‌بینی میشود .

حداکثر درجه حرارت هوای شهر تهران در روز گذشته ۳۵ درجه و حداقل آن ۲۰ درجه سانتیگراد بالای صفر بوده‌است .

گرمترین نقاطی که ایستگاه هواشناسی دارند در بیستو چهار ساعت گذشته شهر آبادان باحداکثر ۴۳ درجه (۳درجه گرمتر از روز قبل) و خنکترین نقاط شاهرود باحداقل ۱۴ درجه‌سانتیگراد بالای صفر بوده‌است .

اداره هواشناسی پیش‌بینی میکند که‌در دوروز آینده نیز هوای سواحل بحر خزر تغییری نکرده وبارندگی نخواهد شد .

یك عکس جالب از آقای دکتر اقبال نخست‌وزیر وسفیرکبیر امریکا در پذیرائی دیشب سفارت فرانسه

پایگاههای آمریکادر فیلیپین محدود میشود

مانیل ـ آسوشیتدپرس ـ یك مقام عالیرتبه امریکائی اظهار داشت که امریکا با تقلیل و محدود ساختن پایگاه های نظامی خود در فیلیپین موافقت کرده است . این موافقت پس از یك جلسه دو ساعته بین«چارلز بوهلن» سفیر امریکا و «فلیکس برتو» وزیر خارجه فیلیپین حاصل گردید .

امریکا چهار پایگاه هوائی ودریائی در فیلیپین‌دارد . فعلاموضوع‌اصلی گفتگوها کاپیتولاسیونی است که امریکا بر مسائل مربوط به سربازان خود دارد .

مجله تایم در آخرین شماره خود می نویسد :

مقامات رسمی امریکائی بطور روزافزونی در «اولانگایو»که پایگاه‌دریائی آنها در فیلیپین می باشد با اشکال روبرو می شوند .

تنهادرسال‌گذشته در اطراف خلیج سوبیك چهارتن از اهالی فیلیپین بدست امریکائی ها در حوادث مختلف کشته شده اند .

گرچه در نتیجه‌این کشتار تاکنون اهالی فیلیپین به طغیان مسلحانه دست نزده اند ولی دادگاههای فیلیپین بتدریج ناراحتی نشان می دهند .

پایگاه دریائی «اولانگایو» که یکصد و بیست و شش میلیون دلار خرج تاسیس آن شده می تواند کلیه ناوگان امریکا را در اقیانوس آرام در خود جای دهد . امریکا این پایگاه را طبق قراردادی بمدت ۹۹ سال اجاره نمودمو شهراولانگایو نیز در منطقه اجاره واقع شده و تنها شهری است‌که‌در کشور های خارجی تحت اشغال نیروی دریائی امریکاست .

ناراحتی مردم این شهر چنان شدیداست که حتی صمیمی ترین دوستان امریکایعنی‌رئیس جمهور فقیدفیلیپین «مالای‌سای» از امریکا خواست‌سلطه خود را از شهر اولانگایو بردارد .

شوروی میخواهد فرانسه را بیطرف‌سازد

ژنو ـ یونایتدپرس ـ ادامه مذاکرات وزرای خارجه نشان داد که غرب غیر متحدو نا آماده است . در یك طرف امریکا و انگلستان قرار دارند که هنوز هم‌درجزئیات با هم موافق نیستند . فرانسه همچنان با آلمان غربی است ولی آلمان با پیشنهاد اخیر خود مبتنی بر تعطیل کنفرانس ژنو و تشکیل کنفرانس سران دول همه را به تعجب انداخته است . از همه‌بدتر اقدام شوروی است‌برای ترغیب فرانسه به سیاست بی طرفی سفر سریع کودوومرویل ، وزیر خارجه فرانسه بپاریس و ملاقات مهم دوگل با سفیر شوروی با توجه به اختلافات فرانسه و متحدین آن این گمان را پیش آورده که شوروی میکوشد این کشور را بیطرف سازد .

الفبای جدید چینی بجای ۴۰۰۰ علامت ۹۲ علامت دارد

هونك كونك ـ رویتر ـ حکومت کمونیست چین یك خط ساده‌شده چینی با ۹۲ علامت (بجای حروف الفبا) را خط رسمی چین اعلام نمود .

سابقا زبان چینی ۴۰۰۰ شکل داشت وبرای انتشار جراید وچاپ این علامات را در ۵۱۷ شکل خلاصه کرده بودند .

براثر طوفان ۴۲ ژاپنی غرق شدند

توکیو ـ خبرگزاری فرانسه ـ براثر بارانهای سیل آسائی که‌از روز دوشنبه در شمال جزیره کیوسیو باریدن گرفته رودخانه های این ناحیه بشدت طغیان کرده تاکنون ۴۲ نفر درآب غرق شده و ۱۳ نفر مفقودالاثر گردیده‌اند . شماره زخمی شدگان به ۷۵ نفر میرسد .

۱۳ نفر ترك درسوریه دستگیر شدند

دمشق ـ آسوشیتدپرس ـ یك مقام مطلع اظهار داشت که نیروهای امنیت جمهوری متحد عرب ۱۳نفر ترك را که میخواستند بدون پروانه وارد خاك سوریه شوند بازداشت کرده‌اند .

مطبوعات سوریه اطلاع داده بودند که سه نفر دیگر از ترکها نیز روز دوشنبه در همان‌محل دستگیر شده اند دستگیر شدگان باتهام عبور غیر قانونی از مرز تحت محاکمه قرار خواهند گرفت .

کماندوهای الجزایری چهار هواپیمای فرانسوی را منهدم ساختند

قاهره ـ آسوشیتدپرس ـ یك سخنگوی حکومت الجزایر آزاد در قاهره گفت که کماندو های الجزایری‌طی حمله ای که درماه جاری‌به شهر «بون» نمودند چهارهواپیمای فرانسوی ر ادرفرودگاه این شهرمنهدم کردند وی افزود که‌ملیون‌الجزایری‌ضمنا در نبردی که دو روز طول کشید دو هواپیمای دیگر فرانسویان را ساقط کردند .

وضع مبهم‌وزیر دادگستری درمجلس‌شورایملی

امروزگفته شدکه وزیردادگستری ازحضوردروزارتخانه استنکاف ورزیده‌است

دیروز دکتر هدایتی پس از آخرین توضیحاتی که در جواب مخالفین لایحه مرور زمان در مجلس داد بدون اینکه دومرتبه بجای خودبرگردد با عصبانیت‌کیف خودرابرداشته ویکسره از پشت تریبون بخارج رفت .

امروز صبح‌هم وزیر دادگستری‌دروزارتخانه حاضر نشد . واز منزل برای ملاقات‌آقای‌نخست‌وزیر بکاخ نخست‌وزیری رفت و پس‌از ملاقات‌باآقای دکتراقبال برای شرفیابی‌بکاخ سعدآباد عزیمت نمود.

از مذاکرات‌وزیر دادگستری با نخست‌وزیر اطلاعی در دست‌نیست.

دکتر هدایتی در اظهارات دیروز خود در مجلس شورای ملی اشاره باین نکته نمود که ۲۲لایحه وزارت دادگستری در کمیسیون دادگستری مجلس شورای ملی‌بحال رکود مانده است و توجهی به تسریع در گذراندن آنها نمی شود .

بطور خلاصه لایحه بر خلاف میل وزیر دادگستری‌بکمیسیون رفت و بقراری‌که خبرنگار ما اطلاع می دهد مذاکره امروز وزیر دادگستری با نخست وزیر وشرفیابی وی جهت ادای توضیحات درباره کشمکش دیروز در مجلس شورای ملی بوده است .

از طرف دیگر یکی ازمقامات‌دولتی اظهار می داشت که لایحه مرور زمان جزء لیست لوایحی که دولت تقاضای طرح آنها را در مجلس شورای ملی کرده نبوده است .

وزیر دادگستری تا آخر وقت امروز در وزارتخانه حاضر نشد و اگر چه از نظر مجلس شورای ملی با ارجاع لایحه بکمیسیون‌دادگستری کار را خاتمه یافته باید تلقی کرد ولی شاید از نظر وزیر دادگستری با توجه به بیانات تند وی در جلسه دیروز مجلس شورا و عدم حضور در وزارتخانه ومذاکره با نخست‌وزیر و شرفیابی در کاخ سعد آباد موضوع لوایح وزارت دادگستری در مجلس شورابصورت دیگری مورد بررسی قرار گیرد .

امروز شایع‌شد که وزیر دادگستری‌ازحضور در وزارت دادگستری استنکاف ورزیده است وبدنبال آن گفته شدکه‌ممکن‌استدر ملاقات با نخست‌وزیر وشرفیابی بحضور ملوکانه مسئله استعفای ایشان مطرح‌شده باشد . ولی این شایعات مورد تایید قرار نگرفت .

سومین مجروح آتش سوزی پالایشگاه آبادان درگذشت

خبرنگار ما از آبادان تلفنی اطلاع داد ساعت یازده‌ونیم صبح امروزسومین مجروح واقعه آتش سوزی پالایشگاه آبادان‌بنام‌غلامحسن بهداری که در بیمارستان بستری بود بر اثر شدت جراحات وارده جان سپرد . باین ترتیب قربانیان حادثه آتش سوزی پالایشگاه به چهار نفر رسید با مرك سومین مجروح حادثه آتش سوزی پالایشگاه مراسم تشییع جنازه با تشریفات‌خاصی انجام شد و جنازه غلامحسین بهداری مدفون گردید ظهر امروز نامه هائی از طرف آقای کول مدیر کل پالایشگاه بوسیله آقای عباس اشرف زاده رئیس بازنشستگی کارکنان برای خانواده های قربانیان این حادثه ارسال گردید در این نامه ها ضمن ابرازهمدردی وتسلیت به‌خانواده های‌آنان‌اعلام شده بود که چنانچه خانواده های مزبور در زندگی خود اشکالاتی داشته باشند شرکت نفت در رفع آن خواهد کوشید مرك این چهار نفر در آبادان موجب تاسف اهالی شده است. از طرف شرکتهای ملی و تصفیه ساعت‌شش بعد از ظهر امروز مراسم یادبودی در مسجد فرح آباد آبادان برگزارخواهد شد در این مراسم روسای شرکتهای ملی و تصفیه وروسای دوایر دولتی‌این شهرستان حضور خواهند داشت چهار نفر مجروح دیگر واقعه آتش سوزی پالایشگاه آبادان بنام جاسم کنار کوئی، عباس مقدادی ، سلمان آل بوطاهر وعباس آبشار در بیمارستان میباشندوحال‌آنهانیز وخیم است .

فروشگاه خواربار جمعه تعطیل است

شرکت خواربار فروشی (سوپرمارکت) بمناسبت ایام عزاداری از بعداز ظهر فردا تاصبح شنبه تعطیل است

شعبات بنگاه‌کل داروئی ایران درروزهای تاسوعا وعاشورا باز است

وزارت بهداری اطلاع میدهد که‌در روزهای‌تاسوعا و عاشورا شعبات‌بنگاه کل داروئی ایران مشغول کار بوده نسخه‌های بیماران مراجعه‌کننده را تهیه و تحویل می‌نماید

۱ـ خیابان بوذرجمهری کوچه تکیه دولت جنب بنگاه داروئی تلفن ۲۰۳۸۷

۲ـ خیابان سی‌متری جنب مخزن بنگاه کل داروئی ایران تلفن۵۱۵۸۲

۳ـ میدان مجسمه تلفن۴۴۳۵۱

۴ـ شهرری تلفن ۹۲۰۹۰

۲۱ میلیون تن نفت درشش ماه

محصول پالایشگاه یك سوم تولید نفت خام بوده

بموجب آمار منتشره ازطرف هیئت های مدیره شرکتهای عامل نفت میزان تولید نفت خام طی یکماه ژوئن (دهم خرداد تا نهم تیر) بالغ برسه میلیون وهفتصد وشصت و پنج‌هزار تن گردیده و حدمتوسط‌تولیدروزانه‌بالغ‌بر نهصد وچهل‌و چهار هزار بشکه بوده‌است .

مجموع تولید نفت خام‌از اول سال مسیحی تاپایان ماه ژوئن بالغ بر بیست‌ویك میلیون و ششصد وهفتاد ونه‌هزار تن بوده . محصول پالایشگاه آبادان در ماه ژوئن (دهم خرداد تا نهم تیر) یك میلیون و سیصدوشصت هزار تن و حد متوسط تولید روزانه سیصد وچهل وچهار هزار بشکه بوده‌است .

مجموع محصول از ماه ژانویه تاپایان ماه ژوئن به هفت میلیون‌ویانصد هزار تن بالغ گردیده‌است .

برای نظارت درتقسیم زمین

برای تقسیم و نظارت بر کارتقسیم‌اراضی اوین که بزودی در اختیار وزارتکشور قرار خواهد گرفت از طرف آقای وزیر کشور آقایان دکتر جلالی و دکتر محسن نصر.وزرای سابق واسبق‌کشور و پواد سرتیپ مدیر کل امور شهرداریها انتخاب شدند .

این هیئت در کار تقسیم زمین و همچنین شرایط واستحقاق کارمندان نظارت خواهند داشت .

پس از خداحافظی

دکتر عبده پس از خداحافظی با روسای وزارت خارجه باقیافه خندان آنجا را ترك می گوید .

دکتر عبده فردا با عنوان وزیرخارجه بامریکا میرود زیرا همانطور که اطلاع‌دادیم تا معرفی وزیر خارجه جدید بحضور ملوکانه وی سمت‌وزارت خارجه را بر عهده خواهدداشت .

احتمال میرود آقای عباس آرام که گفته می شود برای اشغال پست وزارت خارجه بتهران احضار شده هفته آینده بایران باز گردد .

تعطیل فردا

فردا بمناسبت روز تاسوعا و سوگواری حضرت حسین‌بن علی علیه‌السلام تعطیل رسمی است روزنامه اطلاعات نیز بهمین مناسبت منتشر نخواهد شد .

سپید و سیاه

آنهاکه این دو روز از
تهران مسافرت میکنند
وآنهاکه این دو روز در
تهران میمانند

همه مجله سپیدوسیاه را برای مطالعه خانواده خود تهیه میکنند

سپیدوسیاه

این هفته استثنائا دو روز زودتر با یك روجلد کم نظیر وبضمیمه یك جزوه‌درباره فداکاریها وخطبه‌های حضرت‌سیدالشهداء «ع» منتشر گردید

وزیرراه درمناطق مرزی غرب احساسات شاهدوستی مردم مهاباد را مورد تقدیر قرارداد

خبرنگار ما از سقز گزارش می دهد دو روز قبل تیمسار انصاری وزیر راه بمنظور رسیدگی بوضع راههای منطقه کردستان وارد سقزشد .

گزارش خبرنگار ما ، از مهاباد نیز حاکی‌است که دو ساعت بعداز ظهر روزگذشته تیمسار وزیر راه پس‌ازبازدید راههای منطقه مرزی«سردشت» وارد مهاباد شد عده زیادی از روسای ادارات دولتی معاون و افسران سپاه باتفاق‌کفیل فرمانداری از وزیر راه استقبال کردند پس از ورود تیمسارووزیر راه آقای‌شهردارضمن خیر مقدم اظهار داشت با عنایات ملوکانه و توجه دولت بوسیله تیمسار وراهرام فرمانده سپاه بزرگترین برنامه های عمرانی در این شهرستان در دست اجرا می باشد و اینجانب بنمایندگی از طرف مرزنشینان مهاباد آقای وزیر راه را نرجمان احساسات وطن پرستانه خوددر پیشگاه شاهنشاه‌قرارداده و می گویم مردم شاهدوست‌مهاباد تاآخرین قطره خون خودرادرراه‌حفظ‌میهن‌و بقای سلطنت فدا می کنند . پس از این بیانات تیمساروزیر راه از احساسات وطن‌پرستانه مردم مهاباد و وفاداری آنان نسبت بشاهنشاه قدردانی نمود .

وزیرکشور ومسئله اتوبوسرانی

صبح امروز کاردار سفارت آلمان دروزارتکشور از آقای اتابکی دیدن کرد .

در این ملاقات مذاکراتی در اطراف قرار دادهای بین ایران و آلمان در مورد خرید اتوبوسهای بنز صورت گرفت .

خبرنگار ما کسب اطلاع کرده‌است که‌آقای وزیر کشور در روزهای اخیر مطالعاتی در مورد وضع اتوبوسرانی بعمل آورده وجهت بهبود آن تصمیماتی اتخاذ کرده‌است

سرعت دکو دوستداشت

دبیرستان. دبستان. کودکستان
فروزش
خیابان نواب سالار
۱ـ۱۰ آ ـ ۱۰۲۲۹

خانه‌جادار

آقای محمدعلی اسکندریان که سیصد هزار ریال از جوائز سری ۴۴۵را برده مکانیك است ومیخواهد درمحل اقامت خود، دراهوازخانه‌ای بخرد که‌هم‌خانه‌اش باشد و هم درقسمتی ازآن کارگاه‌مکانیکی‌خود رادایر کند .خوب بکند ،بماچه ؟
«بنگاه‌بخت‌آزمائی‌ملی»

اطلاعات هفتگی

مجله محبوب شما
این هفته بجای جمعه
فردا منتشر میشود

قابل توجه خریداران محترم وتعمیرگاههای مجازاتومبیلهای
جیپ‌پاترل ـ داتسن‌سواری ـ وانت‌داتسن ـ استیشن داتسن ـ کامانکار نیسان (ژاپن)
مهندس ومتخصص ماشین‌های نامبرده از ژاپن وارد و در تعمیرگاه مرکزی شرکت واقع درخیابان سپاه (پل چوبی) آماده جهت راهنمائی میکانیسین‌های تعمیرگاههای مجاز میباشد
آ ـ ۱۳۹۰۸ شرکت سهامی نیسان‌کار

ماهیانه ایدئولوژیك
عبرت
راهنمای نسل جوان در علم و فلسفه
عبرت
تحقیق‌انتقادی درزمینه های مختلف فکر بشر بامطالب زیر
ناسیونالیزم ـ ادبیات شوروی در ۱۹۵۸ ـ سیراندیشه بشر درباره‌پیدایش زمین ومنظومه شمسی ـ معرفی کتاب ـ سیمای درخشان وطن‌ما ـ بهشت روی زمین ـ چه کسانی ازپیروزی کارگران وحشت‌دارند ..منتشرشد.
عبرت را بخوانید ودرپرتو تحلیل صحیح ومنطقی حوادث گذشته راه آینده را بیابید .

آگهی برای کلیه شرکتها
چون بر طبق ماده (۹) قانون اصلاح مالیات بر درآمد مصوب تیر ماه ۱۳۳۷ شرکتهای مشمول مالیات اعم از شرکتهای بازرگانی . مقاطعه کاری و تولیدی و صنعتی موظفندترازنامه دوره‌عمل سال ۱۳۳۷خودرا تا پایان تیر ماه جاری بدارائی محل تسلیم ومالیات متعلقه را پرداخت نمایند علیهذا از عموم مدیران محترم شرکتها انتظار دارد قبل ازانقضاء مهلت قانونی ضمن تسلیم ترازنامه مالیات متعلقه را پرداخت فرمایند تا مشمول جرائم وزیان دیر کرد مقرره نگردند .
پیشکار دارائی تهران
۱ـ۵ آ ـ ۱۲۸۶۴

پارتی اول
لوازم‌آرایش‌مسیوربرت
وارد شد
ازشهرستانها نماینده فعال میپذیریم.
آدرس: خیابان شاهرضا مقابل ویلا ساختمان ذهابیان‌طبقه سوم شرکت تجارتی راوند با مسئولیت محدود تلفن۶۹۷۸۲

یخدان سبك ونشکن
یونو
برای مجالس عزاداری ومسافرین محترم کاملا ضروری است.
مرکز پخش ـ فروشگاه پرسپولیس اول نادری. آ ـ ۱۳۹۵۰

آگهی انتقال‌شعبه بانك تهران
باطلاع مراجعین محترم میرساند شعبه امیرکبیر بانك تهران از محل سابق‌خود به اول خیابان چراغ‌برق (ساختمان شالچی) انتقال یافته است. ۱ـ۵ آ ـ ۱۲۸۳۸ بانك تهران

مالکین محترم مالیات مستغلات اجاری‌وغیراجاری چون بیش از ده روز تاآخر تیرماه برای‌تسلیم اظهارنامه مستغلات اجاری وپرداخت قسط‌اول مالیات مستغلات اجاری وغیر اجاری‌باقی‌نمانده است. تاخیر درتسلیم اظهارنامه وپرداخت‌قسط اول مشمول جریمه وزیان دیرکرد میشود.
پیشکاری دارائی تهران
آ ـ ۱۲۸۶۲ ۱ـ۵