اطلاعات

دیشب

درجلسه فوق‌العاده سنا

طرح اجرای ملی کردن نفت باتفاق آراء بتصویب رسید

آقای دکتر مصدق نخست وزیر دراین جلسه حضور داشت ودر باره لایحه توضیحات لازم میداد

همینکه رای‌نهائی مجلس اعلام گردید صدای کف زدن و ابراز احساسات تماشاچیان تا مدتی در فضا طنین انداز بود

ساعت پنج و ربع بعد از ظهر جلسه علنی سنا بریاست آقای تقی‌زاده تشکیل گردید.

آقای فروزان معاون وزارت دارائی حضورداشت.

همینکه جلسه رسمیت یافت رئیس مجلس گفت دیروز ابتدا قرار شد که جلسهٔ سنا امروز صبح طبق معمول تشکیل شود ولی پس‌از متفرق شدن جمعی از آقایان بتقاضای عده‌ای دیگر که پیشنهاد کتبی دادند قرارشد عصر دیروز جلسه منعقد شود البته بعضی ها اطلاع پیدا نکردند واین قضیه اسباب تاسف است.

آقایان ظفر بختیار دکتر سعید مالک ودکتر شفق هریک نسبت باین تغییر وقت تشکیل مجلس که درغیاب یکعده از سناتورها طبق تقاضای کتبی چندتن از نمایندگان تصمیم گرفته شد سخت اعتراض کردند و گفتند این عمل منافی روح قراسی است که عده‌ای را از طرح موضوع بی‌خبر بگذارد ودرغیاب انها تصمیم بگیرد. آقای فرخ گفت من هم دراین زمینه میخواستم اعتراض کنم ولی چون صحبت شد دیگر عرضی ندارم. آقای بوشهری گفت عملی که شده طبق نظامنامه بودو چون بین دوسه نفر زمینه گفتگو پیش می‌آمد آقای تقی‌زاده میانه‌را گرفت وگفت من از این پیش آمد قبلا اظهار تاسف کردم وحالا هم معذرت میخواهم و تقاضامیکنم دیگر دراین باره صحبتی نفرمائید.

آقای یمین اسفندیاری گفت من قبل‌ازدستور صحبت‌دارم. آقای رئیس چون ایراد بهتراست مطلب خودرا بعداز دستور معمول دارید. آقای یمین گفت نمیشود مطلب من مربوط بدستورهم میشود وحالا باید بگویم رئیس گفت بسیار خوب اگراسرار دارید بفرمائید.

آقای یمین اسفندیاری گفت‌حرف اول من راجع بقضیه دیروز وتصمیمی است که یکعده از آقایان در غیاب سایرین گرفته اند اگرچه آقای رئیس راجع باین موضوع اظهار تاسف نمودند وعذر خواهی کردند ولی من تقصیر را متوجه ایشان نمیدانم بلکه بگله من ازآن آقایان محترمی است که تغییر تصمیم را بایشان پیشنهاد نموده اند وحق نبوده است که در غیاب سناتور ها چنین عملی بشود. من که دیروز در جلسه خصوصی اول پیشنهاد کردم که عصر جلسه بشودولی قبول نکردند و همه موافقت نمودند که جلسه صبح باشد و این صحیح نیست که وقتی یکعده متفرق شدندچند نفر تصمیم را عوض کنندودیگران را بی خبر بگذارند.

بنده درباره نفت زیاد بااطلاع نیستم و نمیتوانم کور کورانه رای بدهم من همیشه وقتی بدبختی های اهالی خوزستان را میدیدم وبچه‌های گرسنه و تراخمی و کچل راملاحظه میکردم آرزو میکردم که روزی دستی حق ایرانی را از کسانیکه منافع مارا پایمال میکنند بگیرد و ما خوشحالیم که آقای دکتر مصدق زمامدارامورشده‌اند و امیدواریم ایشان موفق بحل‌این قضیه بشوند ولی درعین حال بنده از خود آقای دکتر مصدق که این مسئولیت را قبول کرده اند انتظار دارم که ایشان در جلسه حضور پیدا کنند و توضیحاتی بما بدهند وما راروشن نمایندشخصی که رئیس کمیسیون نفت بوده وخوداین طرح را بوجود آورده‌اکنون زمامدار کشور وبه گزارش کمیسیون صورت قانونی داده است باید در جلسه خصوصی یا علنی

بقیه درصفحه‌دوم

عیداول ماه مه در تهران

تظاهرات کارگران وتعطیل کارگاهها

امروز روز اول ماه‌مه دهم اردیبهشت ، روز مخصوص کارگران دنیاست . این روز بیادنخستین مبارزه شدیدوخونین کارگران‌درسال ۱۸۸۶ در شیکاگو ، مبارزه ای که با پیروزی طبقات کارگرپایان یافت ، درتاریخ تحول طبقه کارگر و زحمتکش ، بصورت یك روز بین‌المللی درآمده‌است

پس از آنکه نهضت های کارگری در نتیجه توسعه کارخانجات و بسط مدنیت جدید در دنیا رونق گرفت و کارگران در کشور های مختلف‌بصورت‌های گوناگون بحقوق خودآشناشده و متشکل گردیدند روز اول ماه مه‌بصورت عید بین‌المللی کارگران درآمد

اکنون کارگران کلیه کشورهای جهان بدون‌توجه بملیت‌ونژادوحتی مسلك‌این‌روزتاریخی‌راجشن‌میگیرند.

درایران نیز برادران وهم میهنان‌زحمتکش‌ما امروزرا عید خود می دانندوما آرزومندیم که کارگران‌ایرانی بارعایت‌اصول نظم و آرامش ودرنظر گرفتن‌مصالح کشور،همانطوریکه‌در گذشته نشان‌داده‌اند، بهترین وقوی‌ترین ضامن استقلال ایران میباشند. امیدواریم در نتیجه اصلاح اوضاع اقتصادی کشور آنان نیز ازشرایط زندگانی مرفه برخوردارشوند.

امروز بمناسبت جشن ماه مه وعید بین‌المللی کارگران، چاپخانه‌ها و کارگاههای منجمله شرکت سهامی چاپ‌وکراورسازی تعطیل بود ولی‌روزنامه اطلاعات طبق تصمیم هیئت تحریریه برای اینکه خوانندگان عزیزازاخبار ووقایع مطلع باشند روی‌موافقت‌یك قسمت‌از کارگران روزنامه انتشاریافت .

اینك جریان روزاول ماه مه درتهران

سر در اتحادیه کارگران با پرچم تزئین شده بود

این‌عکس گوشه‌ای از اجتماع ومنظره جلوی اتحادیه را نشان میدهد

امروز بمناسبت تصادف بابزرگترین عید کارگران کلیه کارگاههای ملی و دولتی درتهران تعطیل بودوراندگان وکارکنان‌اتوبوسهای‌شهری نیزدست‌از کار کشیده بودند و تعداد معدودی تاکسی درحرکت بود ازساعت۷صبح دستجات کارگر در خیابان‌نادری(شاه) در محل کنگره اتحادیه کارگران ایران مجتمع‌شده بودند در این‌مراسم نیزاز جمعی نمایندگان مجلسین‌ورجال دعوت بعمل آمده بود برای حفظ امنیت مامورین انتظامی عبورومرور از چهارراه شاه‌وچهارراه آقاشیخ هادی راقطع کرده بودند ودرآن محوطه کارگران که‌عده آنها چندین هزار نفربود مجتمع شده‌بودند

سردر اتحادیه با پرچمهای سه رنگ ملی ایران بطرز جالبی تزئین یافته بوده در وسط خیابان بروی پارچه بزرگ نوشته شده‌بود « کنگره اتحادیه‌های کارگری ایران عیدبزرگ

بقیه درصفحه هشتم

خبرهای کشور

امروز آقای نخست وزیر

از ساعت هشت وربع تا یازده صبح در کاخ ابیض مشغول کار بودند

ملاقات سفیر کبیر شوروی با آقای دکتر مصدق

شکایت نماینده کارگران کارخانه پشمباف اصفهان

آقای نخست وزیر از اتومبیل شخصی استفاده کرده وگویا حقوق هم دریافت نمی کنند

آقای دکتر مصدق نخست‌وزیر دیروز بعد ازظهر وامروز صبح نیز کماکان بکار وفعالیت پرداخته ودرحالی که مشغول مطالعه دراینخاب هم — کاران خود میباشنددرباره پیشرفت امور ورفع شکایات مردم نیز اقداماتی بعمل آورده اند.

آقای نخست وزیر که ازدیروز رسما درکاخ ابیض‌حضور بهم‌رسانیده ومشغول کار شدند ازاستفاده ازاتومبیل مخصوص نخست‌وزیری چشم‌پوشیده وبرئیس دفترخود اظهار داشتند که ازاتومبیل شخصی خود استفاده خواهند کرد وچون درنمایندگی مجلس‌ازقبول ماهیانه خودداری داشتند گفته میشود که از پذیرفتن حقوق نخست وزیری نیزامتناع‌ورزیدند

بخشنامه بوزارتخانه‌ها

آقای نخست‌وزیر در آخر ساعت‌اداری دیروز بخشنامه‌ای باین مضمون بکلیه وزارتخانها صادر نمودند :

« سه نفرازکارمندان طرف اعتماد که بامورادارای کاملا واقف باشندمعرفی نمائیدتابااینجانب مستقیمادرتماس باشند.»

مقصود آقای نخست وزیر از این دستور آنست که بجای آنکه در کلیه مواردمکاتبه نمایند بتوانند با انتخاب یکی‌ازآن ۳نفر وتماس بااودستورات لازم‌را ابلاغ‌نمایند وچون این بخشنامه جنبه فوریت‌دارد‌وزارت خانه‌ها زودی نمایندگان خودراتعیین وبآقای نخست وزیر معرفی‌خواهند کرد.

بقیه درصفحه هشتم

بافراد آموزشگاه گروهبانی ژاندار مری سردوشی داده شد

عصر روز گذشته بمناسبت پایان دوره مقدماتی تعلیمات نظامی افراد آموزشگاه گروهبانی ژاندارمری‌مراسمی‌دراداره‌کل ژاندارمری برپا گردیده بود که در آن چون تیمسار علوی مقدم حضور نداشتند ، آقای سرتیپ میرفندرسکی رئیس‌ستادژاندارمری‌سردوشی افراد آموزشگاه گروهبانی راداد.

قبل از دادن سردوشی ، بطوریکه درعکس دیده میشود ، گزارش کار آموزشگاه را خواندند.

نقاط جنوب گرمسیر ازخطر ملخ نجات یافت

خطر تازه‌ای بلوچستان را تهدید میکند

وزارت دارائی بایدکاردفع ملخ رامقدم بدارد

طبق خبرهائی که ازفارس وبنادرجنوبی کشوررسیده است بر اثر اجرای منظم نقشه مبارزه برضد ملخهای دریائی ازطرف وزارت کشاورزی وکمکهای مؤثر هواپیمای‌امریکائی وبکاربردن سم مخصوص « آلدرین » محصول انتاج گرمسیر جنوبی کشور ازخطرملخ خوارگی نجات یافته و دیگر نگرانی درآن حدود نیست مگرآنکه دسته های دیگری آن سفحات را مورد تهاجم قراردهند .

باآنکه «اوواروف» متخصص بین‌المللی درکنفرانس قاهره‌اطمینان

بقیه در صفحه هشتم

هیئت وزیران انگلیس دیروز مدت سه ساعت در جلسهٔ فوق‌العاده خود در باره چگونگی حل اختلاف ایران وانگلیس و جلوگیری از اجرای تصمیم مجلسین ایران مبنی بر خلع ید شرکت نفت مشغول مذاکره بود و سر انجام معلوم شد :

دولت انگلیس برای جلوگیری ازخلع ید بشاه متوسل میشود

سفیر کبیر انگلیس در تهران خطر اجرای تصمیم مجلسین را باولیای دولت ایران گوشزد میکند و درصورت لزوم ممکن است وزارت خارجه انگلیس برای حل اختلاف بدیوان داوری لاهه مراجعه نماید

چرچیل اصرار دارد نیرو های انگلیسی آبادان‌رااشغال کنند

امروز وزیر خارجه انگلیس در مجلس عوام در بارهٔ قانون ملی شدن نفت‌ایران توضیحاتی میدهد، دیلی اکسپرس مینویسد نفت ایران برای تابندگی مشعل امپراتوری ما لازم است

جلسه فوق‌العاده

ساعت چهار بعد از ظهر دیروز در کاخ نخست وزیری لندن باشرکت « اتلی » نخست وزیر، «مورسن» وزیر امور خارجه و حضور دو تن وزیران جدید که اخیرا بجای «بوان» وزیر سابق کار و «ویلسن» وزیر سابق بازرگانی منصوب‌شده‌اند جلسهٔ فوق‌العاده هیئت وزیران تشکیل گردید.

این جلسه فوق‌العاده بنا برقرار قبلی اختصاصا برای رسیدگی بموضوع بحران نفت ایران مخصوصا پس از تصمیم اخیر مجلس شورایملی بخلع ید کامل نفت از موسسات نفتی آبادان تشکیل شده‌بود.

در جلسه مزبور که قریب سه

بقیه درصفحه‌سوم

تریگولی از تل اویو بطرف لندن حرکت کرد

تل‌اویو — مسیو تریگولی دبیرکل سازمان ملل متحد پس ازچهار روز اقامت درتل اویو پایتخت‌اسرائیل باهواپیمابطرف لندن حرکت کرد درفرودگاه موشه شارت وزیرامورخارجه‌اسرائیل وعده‌ای‌ازرجال آنکشور حضور داشتند .

یك‌هیئت بازرگانی ازپاکستان‌بژاپن‌رفت

توکیو — رویتر- یك هیئت چهار نفری از پاکستان‌بتوکیووارد‌شد. این هیئت درنظر دارد درعرض سه‌هفته‌ایکه درتوکیو خواهد ماند درباره خرید مواد مورد احتیاج پاکستان ازژاپن و استخدام کارشناسان‌فنی‌ژاپنی مطالعه بعمل‌آورد.

اضافه قیمت تك روشی جرائد لندن

لندن- خبرگزاری فرانسه — از بغداد دیروز نیم‌پنی بقیمت کلیه روزنامه های یومیه لندن در نتیجه گرانی کاغذ اضافه شده‌است .

اجسن سیاست خارجی دولت امریکا را در کنگره تشریح کردو گفت:

ماباسیاست بمباران کردن منچوری مخالفیم

سناتورتافت‌لیدر مخالفین دولت نیز در پاسخ گفت :

متاسفانه سیاست خارجی امریکا مسخره است

واشنگتن- یونایتدپرس- اجسن وزیرخارجه امریکا دیروز در کنگره امریکا علی‌رغم اظهارات اخیر ژنرال مك ارتور مبنی بر لزوم بمباران خاك منچوری و استفاده از سر بازان چیانکایشك ازجنك کره منطقی ایراد کرد.

وی گفت دولت‌امریکا مایل‌است جنك کره از آن شبه جزیره به نقطه دیگر تجاوز نکند وهرطور شده‌زودتر خاتمه پیدا نماید .

بلافاصله‌سناتور تفت‌مخالف‌جدی دولت امریکادر نطق‌مؤثری سیاست وزارت‌خارجه امریکا را مورد انتقاد قرار داده و گفت «آقای اجسن این سیاست شباهتی مسخره‌است»

سناتور تفت گفت آنچه ژنرال مك‌ارتور گفته عین حقیقت است مادام که پشت جبهه کره بمباران نشده‌جنك همچنان ادامه خواهدداشت من‌نمیدانم دولت امریکاچرا می‌خواهد در برابر

بقیه‌در صفحه‌سوم

نمایندگان انگلستان و امریکا طرح پیمان

صلح با ژاپن را مطالعه میکنند

لندن — سخنگوی دولت کارگری درمجلس عوام انگلستان اظهار داشت که نمایندگان انگلستان وامریکا در واشنگتن اکنون مشغول مطالعه طرح پیمان‌صلح باژاپن میباشند .

درپاسخ سئوال یکی ازنمایندگان مستر گنت یانگر معاون وزارت امورخارجه انگلستان گفت امید میرود که این‌مذاکرات با جلب نظر دولت های کانادا استرالیا و زلاند جدید بنتیجه مطلوب برسد .

وی اضافه کرد که درهفته آینده راجع باین موضوع درمجلس عوام توضیحات بیشتری خواهدداد .

نهمین‌هفته کنفرانس پاریس‌شروع‌شد

پاریس — معاونین وزیران امور خارجه چهار دولت بزرگ امریکا انگلستان شوروی وفرانسه نهمین هفته مذاکرات خودرا برای تهیه دستور کار کنفرانس وزیران امور خارجه چهار دولت درشهر پاریس آغاز کردند

بعضی ازناظرین سیاسی معتقدند که درهفته جاری‌نیست بهفته های گذشته موافقت‌های زیادتری بعمل خواهد آمد و امید میرود که معاونین وزیران‌امور خارجه چهار دولت بتوانند دستورکاری برای شورای‌وزیران امور خارجه تنظیم کنند.

بعلت تشکیل شورای اروپا درشهر استراسبورك احتمال میرود که مستر ارنست دیویس معاون‌وزارت امور خارجه انگلستان نتواند درجلسات کنفرانس پاریس مرتبا حضوریابد.

یك‌منبع موثق‌خبرداد که مستر ارنست دیویس باستراسبورك نخواهد رفت زیرانظر وی کنفرانس پاریس فعلا مرحله مهمی رابپیماید ولازمست که درمذاکرات آن شرکت داشته‌باشد بنابرخواست کرومیکو امروز کنفرانس پاریس تشکیل نخواهدشد

سرما و برف

دراروپای غربی

لندن — درچندین‌ناحیه انگلستان برف باریده وبعضی نقاط ضخامت‌برف از۵تا۷ سانتیمتر بوده ودرخود لندن اغلب بامهاازبرف سفیدشده‌بود.

درفرانسه هم درناحیه (ژوژوله) درجه‌حرارت به۳و۴ سفرتنزل کرده‌است بیم آن‌میرود که بمحصول آفت‌رسیده باشد .

هنوز سئول پایداری میکند

سربازان آمریکا در برابر هجوم سرسام‌آور سربازان کمونیست که بمناسبت روز اول ماه مه آغاز شده ایستادگی میکنند

هواپیماهای آمریکا نیرو های کمونیست را متفرق میسازند

گزارش ستاد ژنرال والتن فرمانده سپاه هشتم آمریکا حاکیست که اکنون جنك در دو کیلو متری حومه شهر سئول بین سربازان کمونیست و آمریکائی آغاز شده . جنك بقدری شدید است که شاید ظرف شش‌ماه‌اخیر بی‌سابقه بوده است .

سربازان کمونیست بمناسبت روز اول ماه مه به خط دفاعی نیروهای ملل متحد که شهر سئول نیز قسمتی‌از آن را تشکیل میدهد حملات سختی میکنند، لکن تا کنون‌سربازان آمریکائی ازسنگرهای خود خارج نشده‌اند.

ستادفرماندهی‌ارتش هشتم‌امریکا بعدازظهر دیروز اطلاع داد که نیرو های ملل متحد امروز دوحمله بزرگ کمونیستها رادرمغرب«چون‌چون» و شمال رودهان دفع کردند .

کمونیستها اکنون کلیه نواحی خود را درچانگدونکی متمرکز کرده واز آنجا بنواحی واقع در نزدیکی محل تلاقی رودخانه‌های‌هان‌وپوخان حمله میبرند .

تاظهرامروز کمونیستها با وجود حملات پی درپی موفق نشدند ازرود پوخان عبور کنند . دراین‌منطقه نیرو های ملل متحد ازسواحل رودهان‌نیز عقب‌نشینی کرده ودرجنوب‌این‌رودخانه موضع گرفته‌اند .

ناظرین نظامی معتقدند که ممکن است کمونیستها دراین‌جبهه مستقیما به واحدهای ملل متحد حمله نبرندبلکه باحمله گازانبری ازجناح چپ وراست نیروهای ملل‌متحد از رود هان عبور کنند .

هواپیماهای ملل متحد دائما مواضع کمونیستها را درسراسر جبهه بمباران میکنند وامروز متجاوز ازده هزارسرباز کمونیست در منطقه چانك دونگی‌موردحمله شدید چندساعت‌دران ازهواپیماهای ب۲۶ قرار گرفت.

مخبرخبرگزاری‌فرانسه اطلاع می دهد که اهالی سئول‌شهرمزبوررا کاملا تخلیه کرده‌اند وباعجله زیاد بسمت جنوب مهاجرت میکنند.

نامه‌ای که بخاطر ماك‌آرتور باخون نوشته شده

نیویورك — دیروز نامه‌ای از یکنفر ژاپنی موسوم به (اینوکیت — سیرایشی) اهل فوکوکا از شهرهای ژاپن بمدیر روزنامه سن‌پست آمریکا رسیده که‌سراسرآن بجای مرکب با خون نوشته شده بود .

شخص مزبور ضمن نامه تاکید کرده بود که ملت ژاپن وبخصوص‌من بحدی‌به‌ژنرال‌ماك‌آرتور علاقمند هستم که بخاطروی انگشت دستم‌را قطع‌و باخون خود این نامه‌را نوشته‌ام.

وی ضمنا خاطر نشان‌ساخته بود اهالی ژاپن ازانفصال‌ژنرال‌ماك‌ارتور کاملا متاسف هستند و امیدواریم که او مجددا به این سرزمین مسافرت کند و اگر چنین امری صورت گیرد مسلما ملت ژاپن ورودمجدد‌ماك‌ارتور را یکی‌ازروزهای تاریخی خودمالام خواهد کرد .

مجلس سنا

بقیه ازصفحه اول

بما اطلاعاتی بدهند و مطالبشان را اظهار دنند تا ما باقوت قلب اینموضوع راحل نمائیم

طرح قانونی نفت

رئیس- طرح قانونی نفت طبق نظامنامه بعد از گذشتن ۲۴ ساعت اکنون مطرح است .

آقای فرخ اظهارداشت موضوع ملی شدن نفت خاتمه یافته و مطلب اجرای آنست. بنده باید بگویم که علی‌الاصول در اینگونه امور مجلس سنا نباید باشتاب و عجله وارد بحث و رای بشود .

مجلس سنا برای اینست که مطالبی که درمجلس شورای ملی مطرح میشود نمایندگان سنا در باره آن بررسی کنند وتصمیم بگیرند مجلس سنا حق دارد هر موضوعی را مطابق نظرش تغییر بدهد .

این چند ماده‌ای که تنظیم شده بنده در باره آن توضیح میخواهم در باره ماده اول باید به‌بینیم که با انتخاب پنج نفری که ازسنا ذکرشده آیا خود مجلس سنا موافق است یا نه؟

درماده دوم بجای خلع‌ید بهتر است نوشته شود تحویل گرفته شود زیرا خلع‌ید معنای مصادره را میرساند و حال آنکه ما میخواهیم تحویل بگیریم .

درباره رسیدگی بدعاوی حقه دولت و شرکت هم باید بگویم که دعاوی اگرحقه باشد دیگر رسیدگی لازم ندارد . درباره ماده هشت نیز نوشته شده که بمجلس شورایملی پیشنهادات ارجاع شود وحال آنکه مجلس سنا هم هست و ذکر مجلسین ضروریست و اصولا خیلی بهتر بود اگرآقای دکتر مصدق درجلسه حضور پیدا میکردند و خودشان توضیح میدادند.

رئیس- بعضی از آقایان دیگرهم میل داشتند که آقای نخست وزیر در جلسه حاضرشوند بهمین‌جهت قبل از تشکیل جلسه چندجا تلفن شد و ایشان را نیافتند گویا بخیران تشریف برده‌اند شایدهم بایشان اطلاع برسد وحضور پیدا کنند .

نطق مشروح دکتر متین‌دفتری

آقای دکتر متین دفتری اظهار نمود مجلس سنا امروز وارد شور در یک مسئله حیاتی مملکت شده است که راجع بدرجهٔ اهمیت آن احتیاج ندارم تاکید بکنم وتوضیحی عرض نمایم این طرحی که از مجلس شورای ملی راجع بطرز اجراء اصل ملی شدن صنعت نفت در سراسر کشور فرستاده اند وموضوع بحث ماست هم‌ازلحاظ استقلال و تمامیت ایران کمال اهمیت را دارد وهم از لحاظ امنیت داخلی و امنیت بین‌المللی کشور هریرما و بالنتیجه برای صلح جهان هم تاثیر بسزائی خواهد داشت بنا براین جا دارد که ما هر این قانون کمال دقت رابکنیم و اصول مندرج در این طرح راخوب خلاجی بکنیم وضمنا توضیحات کاملی در اطراف آن بدهیم برای اینکه افکار عمومی جهان راجع باین‌مسئله خوب روشن بشود ومردم دو دنیای خارج اینجا حاصل گنند قدم مهمی که مجلسین ایران بپیروی از تمایلات عموم ایرانیان وفشار افکار عمومی این‌مملکت راجع بملی کردن صنعت نفت برداشته نه فقط برای استیفای حقوق ملت ایران ضرورت داشته بلکه از لحاظ صلح بین‌المللی هم مفید ومؤثر بوده است متاسفانه موقعی که اصل ملی شدن در مجلس طرح و تصویب شد بنده در ایران نبودم ودر مذاکرات شرکت نداشتم و الا همان موقع شأن نزول وسوابق این تصمیم ملی را بیان کرده بودم اکنون با اجازه آقایان بجبران مافات مختصری عرض میکنم.

بنده نمیخواهم فعلا راجع بسوابق نفت جنوب ایران ورویه کمپانی صاحب امتیاز سابق آن درطی سی‌چهل سال اخیر وارد دریک بحث طولانی بشوم دراین موضوع نویسندگان و ناطقین بقدر کفایت نوشته اند و گفته اند مخصوصا نطق های بلیغی که نمایندگان رشید مجلس شورایملی چه دردوره پانزدهم وچه دردوره شانزدهم قانونگزاری ایراد کرده اند وافتخار آنرا برده‌اند بنده‌را مستغنی مینماید بنده مسئله را ازیک نظر وسیعتر وبالاتری میخواهم طرح بکنم.

پروا ضحست که باسطلاح یک کتاب مهم جدید التالیف طلای سیاه مایملای ایران شده است ازهمه جهای دنیا چشم طمع بذخائر نفتی ما دوخته اند واگر عرض بکنم تمام تاریخ ایران درنیم قرن اخیر وتمام حوادث مهم وتغییرات شگرفی که در این مملکت روی داده درتحت تاثیر مسئله نفت بوده است هیچ اغراق تصور نفرمائید چه خونها ریخته شده چه رجالی بادرج ترقی رسیده‌اند واحیانا سرنگون شده اند وآرزوهارا بگور برده‌اند.

این سیاست خارجی فعلی ایران که سرمنشاء تمام بدبختیهای ماست وتا زمانی که تبدیل بیک سیاست بتمام‌معنی مستقل ایرانی نشود محال است ماروی سعادت و خوشی‌را ببینیم وخرابیها و بدبختیهامان را چاره کنیم هیچ سببی مهمتر ومؤثرتر ازرقابت بین‌المللی در سرمسئله نفت ایران ندارد .

همه‌ماها وقایع خونین زمان اشغال ایران را در چند سال جنگ بین‌المللی دوم بخاطر داریم وفراموش نکرده‌ایم جریاناتی را که منتهی شد بتصویب قانون یازدهم آذرماه ۱۳۲۳ در دوره چهاردهم قانون گزاری که بموجب آن اعطای امتیاز نفت تحریم شد همان قانونی که بنام آقای دکتر مصدق نخست وزیر فعلی معروف شده‌است .

در دوره فترت طولانی بعداز مجلس چهاردهم که مصادف با بحران آذربایجان عزیز و جریانات ناگوار دیگری گردید زمامداروقت ورقه‌ای بنام (موافقتنامه مورخ ۱۵ فروردین ماه ۱۳۲۵ در باب ایجاد شرکت مختلط نفت ایران وشوروی) امضاء کرده‌بود که افکار عمومی وسیاست بین‌المللی را متشنج کرده بوده

وقتی که مجلس پانزدهم که بنده عضو آن بودم افتتاح شد نمایندگان مواجه با یک بحران بزرگی شدند و آن بحران این بود که تکلیف این موافقتنامه را در مقابل قانون تحریم امتیاز نفت معین کنند.

نمایندگان دوره پانزدهم جمع شدند و اختلافات اکثریت واقلیت را برای حفظ حقوق ایران در آنروز کنار گذاشتند و کمیسیونی از نمایندگان همه فراکسیون های آندوره تشکیل دادند.

بنده و دو نفر ازهمکاران محترم که اکنون درمجلس سنا حاضرند آقای مسعودی و آقای دکتر شفق در آن کمیسیون دعوت شدیم.

این سو کمیسیون سه نفری باکمال رشادت زمینه یک تصمیم بزرگ ملی را تهیه نمود که بنام (قانون سی‌ام‌مهر ماه ۱۳۲۶) ظهور کرده

این همان قانونی است که بموجب آن دولت مأمور شد استیفای حقوق ملی ایران را راجع بنفت جنوب مطالبه نماید .

بعبارت واضحتر عرض کنم این قانون نقطه تصمیم ملی شدن صنعت نفت در ایران بوده است.

نویسندگان این قانون وقتی که موافقت نامه ایجاد شرکت مختلط نفت ایران‌وشوروی رامخالف قانون یازدهم آذرماه ۱۳۲۳ تشخیص داده‌و آنرا بلا اثر وکالم یکن اعلام کردند متوجه شدند که برای حفظ‌بی طرفی ورعایت مصالح عالیه ایران که اقتضای کشور وطن عزیز ما با موقعیت جغرافیائی بسیار حساسی که داود یاور حتی القدور از کشمکش های بین المللی برکنار بماند و در عین حال طلای سیاه خودرا که‌مورد احتیاج صنایع دنیای خارج است و حبس آن به انظر اقتصاد ما ونه‌از لحاظ سوالح بین‌المللی اجازه ممکن نیست مضایقه نکرده باشد باین‌جهات نویسندگان قانون لازم دانستند یک تدبیری اتخاذ نمایند که پایه یک‌سیاست مستقل ایرانی تزلزل ناپذیری درآینده بشود .

این تدبیر مهم این بود که‌دربند ب درج ود این‌قانون اولا برای اطلاع دنیا اعلام کردند که (واگذاری هر گونه امتیاز استخراج نفت کشور بخارجیها وایجاد هرنوع‌شرکت‌برای این منظور که خارجیها درآن‌بوجهی از وجوه سهیم باشند مطلقا ممنوع است.)

وثانیا دولت را مامور نمودند عملیات اکتشافی در مناطق نفت ایران بعمل آورد تانمایندگان ملت بتوانند ترتیب بهره‌برداری بازرگانی ازاین ثروت ملی‌رابدهند وضمنا اجازه دادند درصورتی که بعداز تفحصات فنی وجود نفت بمقدار قابل استفاده بازرگانی درنواحی شمال ایران مسلم گردد درباب فروش محصولات آن باتحادجماهیرشوروی باآن دولت وارد مذاکره شود ونتیجه را باطلاع مجلس برساند .

خلاصه این تدبیر یااین تصمیم قانونی اینست که امتیاز نفت درخاک ایران درآینده مطلقا ممنوع ولی فروش نفت به صنایع ممالک ذی علاقه امکان دارد .

این یک تصمیم ملی است نظیر دکترین مونرو که بیش‌ازیکقرن و یکربع قرن است که پایه سیاست دولت امریکارا تشکیل داده است وقانون مهرماه ۱۳۲۶ هم که ازافتخارات مجلس پانزدهم است پایه سیاست ایران را باید همیشه تشکیل بدهد.

بنده که عضو مجلس پانزدهم بودم خودم ایرادات فراوانی بان مجلس دارم اما این قانون و همچنین مقاومت منفی که آن مجلس درروز های آخر عمرخود درحال نزع درمقابل لایحه قرارداد الحاقی نفت جنوب نشان داد کفاره گناهان ان مجلس خواهد بود

بالاخره مانویسندگان قانون مهر ماه ۱۳۲۶ وقتیکه این دکترین سیاسی را قبول کردیم و معتقدشدیم که باتیول این دکترین هم باستقلال وتمامیت ایران خدمت میکنیم وهم بحفظ صلح جهان کمک مینمائیم باین نکته مهم برخوردیم که اگر وضعیتی که براثر امتیازنامه دارسی بیش از چهل سال‌در جنوب ایران برقرار شده بود بحال خودباقی بماند وست نخورد

کشور ما دارای یک بام ودوهوا خواهد شد و زمامداران ما درآینده نخواهند توانست دکترین سیاسی منع امتیاز نفت‌را محترم نگاهدارند و دیر یازود این دکترین که به فشط برای مابلکه برای دنیا اهمیت دارد نقض خواهد شد. باین ملاحظه بود که در اخر قانون یعنی دربند هـ ماده واحده مهرماه ۱۳۲۶ دولت‌را مکلف کردیم که به منظور استیفای حقوق ملی ایران در نفت جنوب هم اقدام بعمل بیاید

اقداماتی که براثر این تکلیف دولت بعمل امد و نهضتی که بهمت وطن‌پرستان در سرتاسر کشور شد و منتهی بتصمیم ملی کردن صنعت نفت‌در ایران گردید همه میدانیم ومحتاج بشرح نیست و از این مقدمه نتیجه‌ای که می خواستم بگیرم این است که این تصمیم ازلوازم حتمی دکترینی است که در قانون ۱۳۲۶ قبول شده‌است وتکرار میکنم که‌این دکترین قطعا یکی‌ازوثیقه های صلح وامنیت بین‌المللی هست و خواهدبود .

اما سوء تفاهم نشود که‌ماباالهاز این دکترین سیاسی میخواهیم حصاری نظیردیوار چین‌دور خودمان بکشیم‌و روابط خودمانرا بامالک خارجه قطع بکنیم و بعبارت دیگر از همکاری اقتصادی وسیاسی باآنها شانه خالی کنیم.خیرمعاذالله مامیل‌داریم باهمه دوست باشیم مخصوصا بادول بزرگ بهترین روابط را داشته باشیم ودر سایه دوستی باآنها ابرهای تیره‌وتار ازآسمان مامحو بشوند وماهم‌درزیر اشعه حیات بخش افتاب عالمتاب‌در زندگی جهان بشریت سهم خود را بگیریم وبصلح وسلامت معیشت‌مرفهی داشته باشیم وبفراخور استعدادترقی بکنیم خیرابدا مافیال جنگ وستیز و لجنه توزی باهیچ خارجی نداریم‌در اتخاذ تصمیم ملی کردن صنعت نفت هیچ‌محرکی جزمصلحت ایران نداشته‌ایم وعلی رغم تبلیغاتی که درمطبوعات خارجه میشود هیچ محرک خارجی نداریم ودراین نهضت ملی دسته‌چپ یاراستی منحصرا دربین‌نبوده بلکه‌در این نهضت‌همه ایرانیان پاک نژادفقط یک‌صف‌واحد تشکیل‌داده‌اند

ماحق کسی را نمیخواهیم غصب بامصادره بکنیم بخیل‌رحمی‌هم‌نسبت بخارجه نداریم برعکس حاضریم از هر گونه سمتی که خدا بماداده است بیگانگان نیازمند را که باماازدوستی درآیند بهره‌مند سازیم .

بهمین ملاحظات همکاری‌صادقانه بوده است که هم درقانون مهرماه ۱۳۲۶ بفروش نفت ایران بشوروی اشاره شده وهم درطرحیکه امروز موضوع بحث ماست وبرای اجراء

بقیه درصفحه پنجم

جلسه عمومی سندیکای مطبوعات ایران

ساعت شش بعد از ظهر (فردا) برای شوردرمسائل جاری تشکیل می می‌شود متشنی‌است عموم اعضای‌پیوسته شرکت فرمایند .

دبیرکل سندیکای مطبوعات‌ایران

عادل خلعتبری

واگذار میشود

یک باب مغازه بزرگ وزیرزمین واطاق وبرق وتلفن در بهترین محل لاله زار واگذار می‌شود طالبین بتلفن شماره ۳۱۷۹۹۰ مراجعه نمایند آ-۱۷۶۵

درجامعه باربد

پیر پاره‌دوز با بهترین دکور لباس ساز- آواز رقص - آهنگها از مهرتاش خواننده شهیدی به اشتراک بانوان‌چهره آزاد- صفدری- مهری

آقای سارلک

جمعه‌هادومرتبه آ-۱۶۸۰ ۳-۵

باهیات مسرت انتصاب جناب آقای دکترابوالقاسم کیا

را که از صاحب‌منصبان لایق- عالم وصدیق وزارت بهداری‌میباشند بمعاونت آن‌وزارتخانه بعموم همکاران عزیزم تبریک گفته و امیدوارم که بزودی حسن اثر این انتخاب بجا در کلیه شئون پزشکی و بخصوص در وضع بهداشتی و سلامت افراد مشهود گردد . دکتر سیاوش آگاه

آ-۱۷۵۶

بدین‌وسیله از جناب آقای دکترمروستی که درعمل جراحی نلوی اینجانب نهایت مراقبت ومهارت‌را بکار برده‌اند وهمچنین ازدوستان عزیز که باتشریف فرمائی‌خوددر بیمارستان‌مرا مسرور نمودند بی‌نهایت‌سپاسگذارم سلامتی وموفقیت اینگونه پزشکان حاذق را از ایزدمتعال خواهانم

آ-۱۷۶۴ م - م وغان

چون اخیرا اعلامیه‌ای بنام «جمعیت کارمندان وزارت راه» انتشار یافته از نویسندگان بیانیه‌مزبور خواهشمند است خود را بدفتر وزارت راه معرفی فرمایندتابا حضور آنان بمطالب مندرج دربیانیه‌مذکوررسیدگی بعمل آید. آ-۱۷۶۹ وزارت راه

مطب دکتر محمد بهرامی

در خیابان فرهنگ(امیریه) است و کماکان از بیماران پذیرائی مینماید

آ-۱۷۶۷ ۱-۵

نفع کامل عطار وسقط فروش ومصرف کننده

در خرید وفروش لبریت فروزان تامین گردیده لبریت فروزان علاوه بر ارزانی قیمت از لحاظ جنس‌هم بی‌نظیر است .

فروشنده انحصاری بجارتخانه توتوچیان سرای دلگشا تلفن ۵۰۴۶

آ-۱۷۷۶ ۱-۲

جناب آقای سید محیی‌الدین بهراد

انتصاب جنابعالی را به معاونت کارآزمائی وزارت دارائی تبریک گفته موفقیت آن‌جناب را ازخداوند خواستاریم

آ-۱۷۷۵

دکتر تقی‌نیکی - دکترمهرابیان - مقیم‌زاده

برای اطلاع آقایان گرمابه‌داران تهران وحومه

دراثر شکایت هیئت مدیره گرمابه داران بمنظور تعدیل قیمت برق مصرفی گرمابه ها شهرداری تهران اطلاع میدهد که بنگاه مستقل برق تعرفهٔ دراین مورد تهیه و بوزارت کشور ارسال داشته که پس از تصویب تعرفهٔ مزبور منظور آقایان مدیران گرمابه‌ها نسبت بتعدیل برق مصرفی تامین خواهد گردید رئیس‌هیئت مدیره گرمابه‌داران تهران - حسن فرنام

آ-۱۷۶۸

انجمن‌محلی جنوب غرب خیابان استخر- آب دخانیات - جمشید- درختی - مولوی - سراب درروز پنجشنبه ۱۹ر۳ر۳۰ ساعت ۵ بعدازظهر درخیابان استخر دروازه‌قزوین منزل آقای فتحعلی راه‌پیما تشکیل‌میشود لذا بدینوسیله باهالی وساکنین ومالکین محترم آن قسمت اطلاع میدهد برای انتخاب هیئت مدیره درموعد مقرر حضور بهرسانند.

هیئت مدیره موقت : ۱- فتحعلی راه پیما ۲- محمود مفیدی ۳- ابوالقاسم مشیری ۴- علی احمدیان ۵- مرتضی دریابیگی ۶- حسن مهاجر ۷- ابوالفضل ارشدی زنجانی ۸- ناصر زمانی‌زاده ۹- ناصر احمدی ۱۰- محمد محبی ۱۱- سیدمحمود افتخار ۱۲ مسیح رقابی ۱۳- نوروز هاشم‌زاده ۱۴- علی‌اکبر حمید زاده ۱۵- غلامعلی عشقی ۱۶ - حسین‌میرزائی ۱۷- محمد مشیری ۱۸- محمود نوبخت- ۱۹- اسمعیل عبدالله سیار ۲۰- غلامحسین نور محمدی

آ-۱۷۵۳

تبریک

با تشکر بی‌پایان از زحمات وجدیت خستگی ناپذیر که جناب آقای دکتر کیا درظرف سه سال ریاست خود در بیمارستان بوعلی انجام داده‌اند انتصاب آنجناب را بمعاونت وزارت بهداری تبریک‌عرض نموده وازخداوند متعال موفقیت معظم‌له را مسئلت مینمائیم- بیماران بیمارستان بوعلی

عباس‌زاده - نوروزی - رضوانی - موذیان - لشکری - صالحی - مقدم - عابدینی - چنگیزی- هاشمیان محمدیان کیانی - فلی‌زاده - رمضانی - نجاریان - سلیمانی ولادی - قاسمی- علی‌اصغر حاجی‌حسینی- تحریری آهنگران مطلبی - صالحی - محمدشکوبی - علی شکیبی - جیت‌ساز - همتی وسیصد وپنجاه امضاء دیگر

آ-۱۷۸۴

تبریک

انتصاب جناب آقای دکتر کیانوری سابق‌منصب باشهامت وزارت بهداری را بسمت معاونت آن وزارتخانه بمعظم‌له وعموم علاقمندان بهداشت کشور تبریک عرض نموده امیدواریم با سابقه‌ایکه درمبارزه باخائنین‌دارند در این پست هم دست ناپاکان و فاسدین را از گریبان افرادبیمارو رنجور کشور کوتاه نمایند خادمین بیماران مهدی سبزه‌ها - جواد صالحی محمدعلی پاسداری - گل داداش باکدامن - رضا سرمست اصغر حاجی‌حسین - ابوالقاسم سکوت

آ-۱۷۸۵

یک پایه مغازه بزرگ

باپرق تلفن زیرزمین واگذار میشود

طالبین به‌بنگاه استیفائی - خیابان اسلامبول تلفن ۵۳۱۸ مراجعه نمایند

آ-۱۷۸۲

تودیع ومعذرت

اکنون که بمنظور ادامه تکمیل‌مطالعات در رشته جراحی عازم آمریکائی باشم بدین‌وسیله ازعموم همکاران و دوستان و آشنایان‌تودیع نموده‌و از اینکه بعلت کمی وقت ازوظیفه شرفیابی قصرشده است تقاضای پوزش دارم . آ-۱۷۸۳ دکتر محمدحسین‌وحیدی

درتاتر سعدی

پیس چراغ گاز اثر پاتریک هامیلتون درسه‌پرده

میزانسن‌از ناول تاشروع نمایش‌ساعت ۸ بعدازظهر تلفن ۳۶۴۶۸-۳۳۲۴۹

۱-۱۵۰۶ ۴-۶

همه روزه ازساعت ۷ بعدازظهر باشرکت ۳۰ نفر از هنرپیشگان بزرگترین سیرکهای اروپا سیرک زوفرانه سیرک‌التوف : لمان

سیرک تهران

وخطرناکترین حیوانات درنده‌شیر- خرس- مار واسبهای کوچک وبزرگ برنامه خودرا شروع میکنند

۱-۱۷۴۱ ۳-آ

تشکر واعتذار

بدینوسیله ازعموم دوستان وآشنایانیکه بمناسبت درگذشت‌ملک‌الشعراء بهار وپدر بزرگوارمان درمراسم عزاداری ابراز همدردی وشفقت فرموده وسرافرازمان کرده اند بی‌نهایت سپاسگزاری می‌نمائیم وچنانچه بعلت کسالت روحی‌تاخیری درشرفیابی حاصل گردد معذرت می‌طلبیم.

سودابه‌بهار - ماه ملک‌بهار - ملک‌دخت بهار-پروانه بهار - چهرزاد بهار - مهرداد بهار آ-۱۷۸۱

بهترین دارو برای بیماریهای دستگاه گوارش

پولمورول Polmorol

تهارراه اسلامبول داروخانه فردوسی آ- ۱۷۱۵

خانواده‌های ارباب-دوسوی‌زاده-کوشیار-توتوچیان

در گذشت مرحومه والده آقای مهدی ارباب‌نماینده مجلس شورای ملی‌را باطلاع دوستان و آشنایان‌میرسانند مجلس‌ترحیم‌بعد از ظهرروز چهار شنبه یازدهم اردیبهشت‌ماه از ساعت چهار تاشش بعد ازظهر درمسجد مجد ونیزمجلس ختم زنانه درهمان ساعت درمنزل آقای ارباب واقع‌در کوچه معاون‌السلطان‌منعقدخواهدبود آ-۱۷۲۹ ۲-۲

عرض حضور دوستان وبستگان محترم‌میرساند

بیادبودسومین سال مرگ جوان ناکامم امیرعبدالله خواجه‌وری مجلس تذکری از ۴ بعد ازظهر پنجشنبه ۱۲ اردیبهشت ۱۳۳۰ در منزل اینجانب خیابان شمیران باغ‌صبا بر گذارخواهدبود ایران خواجه‌وری

۱-۱۷۲۶

بانهایت تاسف فوت بانو کوکب نوائی را به اطلاع کلیه‌فامیل و دوستان می‌رسانیم مجلس ترحیم ان مرحومه روز چهارشنبه ۱۱ر۲ر۳۰ از ساعت ۳ تا ۶ بعد از ظهر در منزل شخصی واقع در انتهای زاله- خیابان فلاح - چهارراه‌یاس - کوچه حقیقت‌خواه منعقدخواهدبود.

رضانوائی - غلامعلی نوائی - ناصر نوائی - سرگرد باقر نوائی - گل بابائی- بیگلری - همدانچی آ-۱۷۵۵

این‌مصیبت‌رابخانواده محترم نوائی‌وبازماندگان آنمرحوم‌تسلیت‌میدهیم

در گذشت مرحوم مغفور آقای حسن حقشناس را باطلاع اقوام و دوستان و آشنایان میرساند مجلس ختم مردانه ازساعت ۹ الی ۱۱ صبح چهارشنبه ۱۱ جاری در مسجد مرحوم حاج محمدحسین حاج حریری واقع در بازارچه قوام‌الدوله برپا خواهدبود .

حسین محمود - جعفر - حسین - کاظم - هاشم - حسن حق شناس - مهدی جوانده - سرگرد حکیمی محمد علی حکیمی

۱-۱۶۴۳

این مصیبت را بعموم بازماندگان انمرحوم‌تسلیت میدهیم.

باکمال تاسف فوت مادر خود را باطلاع دوستان میرساندمجلس ختم مردانه روز چهارشنبه یازدهم اردی بهشت از ساعت چهار تا هفت عصر و ختم زنانه از هشت صبح تا ساعت ۱۱ صبح در منزل شخصی خیابان گرگان کوچه ستاره دائرمیباشد آ-۱۷۵۲ سیدعلیرضا شفیعی

ببازماندگان آنمرحوم‌تسلیت میدهیم.

باکمال تاسف فوت آقای علی‌اصغرچوپانی را در نیویورک باطلاع اقوام ودوستان میرساند مجلس ختم مردانه صبح پنجشنبه از ساعت۹ الی ۱۱ در بازار مسجد امامزاده زید وختم زنانه عصرپنجشنبه ازساعت۴ الی ۷ درمنزل آقای حسن عتیقه چی(چوپانی) واقع در خیابان جاده شمیران خیابان مازندران منزل شخصی منعقد خواهد بود .

حسن عتیقه چی(چوپانی)- غلامعلی عتیقه‌چی - محمد اسمعیل عتیقه چی - محمود عتیقه چی - محمد تقی‌عتیقه‌چی عبدالله عتیقه چی .

آ-۱۷۷۲

بخانواده محترم عتیقه چی این مصیبت راتسلیت میدهیم

آگهیهای تسلیت

بانهایت تاسف مصیبت وارده را بخانواده امجدی بویژه آقای‌محمد علی امجدی وهمرزامجدی تسلیت عرض‌میکنیم.

آ-۱۷۶۶ خاتمی- اسماعیلی - صحت طباطبائی

فوت ناگهانی دختردائی‌عزیزم بانو شوکت نوائی‌را بعموم‌بازماندگان آن مرحوم بخصوص بآقای غلامعلی نوائی وبانوتوران وبانو ایران وبانو اشرف نوائی تسلیت عرض میکنم . آ-۱۷۴۶ رضا اشکبوس

فوت‌ناگهانی بانو کوکب نوائی‌را بعموم بازماندگان آن‌مرحومه بخصوص بآقای‌رضا اشکبوس دوست عزیزمان تسلیت می‌گوئیم.

ع-امیری - اطمینانی - هرمزی- ارشاد - نیکخواه نوروسوی - کمیلی

آ-۱۷۷۳

فوت بانو کوکب نوائی را باقای رضااشکبوس‌ریاست‌محترم‌اداره اموریخ تسلیت میگوئیم آ-۱۷۷۲ هاشم فرودی

فوت بانو کوکب نوائی رابه بازماندگان آن‌مرحوم به ویژه‌به آقای اشکبوس تسلیت میگوئیم آ-۱۱۷۵۴ محمد اسمعیل سراج

جناب آقای مهدی ارباب سایندهٔ محترم مجلس‌شورای‌ملی در گذشت مرحومه والده را به‌جنابعالی تسلیت‌عرض می نمایم . آ-۱۷۴۵

رئیس بهداری بلوچستان وسیستان - دکتراحسان‌منیری

دولت انگلیس برای جلوگیری از خلع ید بشاه متوسل میشود

بقیه از صفحه اول

ساعت بطول انجامیده، ابتدا هربرت موریسن آخرین گزارش وقایع تهران را که بوسیلهٔ «سرفرانسیس شپرد» سفیر کبیر انگلیس در تهران واصل شده بود قرائت وسپس شخصا نیز توضیحاتی داد.

موریسن اظهار داشت که از روز گذشته که طرح آقای دکتر مصدق در کمیسیون نفت تصویب و بمجلس شورایملی ایران ارجاع گردید من در تمام مدت با «سرفرانسیس شپرد» سفیر کبیر خویش در تهران دائما در تماس بوده‌ام بهمین جهة اکنون هر تصمیمی که در این جلسه اتخاذ شود مبتنی بر تازه ترین اطلاعاتی است که تا زمامداری آقای دکتر مصدق در ایران کسب شده است.

آخرین تصمیم چیست...

باآنکه خبرنگاران خبرگزاریها برای تحصیل اطلاعات دقیق تری از مذاکرات جلسه دیشب هیئت وزیران انگلیس فعالیت نموده اند مع‌الوصف موفق به کسب جزئیات مذاکرات اعضای هیئت دولت انگلیس درباره موضوع نفت ایران نشدند.

«سالی» خبرنگار یونایتدپرس که گویا درپایان جلسه دیشب موفق شده بود روی پلکان‌های عمارت کاخ شماره ده نخست وزیری لندن با مستر موریسن ملاقات و ازاو سؤالاتی نماید گزارش میدهد درجلسه دیشب اعضای دولت انگلیس تصمیم نهائی خود را برای حفظ حقوق شرکت سهام نفت ایران و انگلیس در ایران وایستادگی در برابر تصمیم قوه مقننه ایران مبنی برخلع ید شرکت از مؤسسات ابادان اتخاذ نمودند.

بقرار اطلاع هیئت وزیران انگلیس براثر پیشنهاد مستر موریسن وزیر خارجه و بوصیه مستر اتلی برای اینکه باب هر نوع مذاکره بادولت ایران مسدود نشود موافقت کردند که از این پس برای حل قضیه نفت مستقیما باشاه ایران تماس حاصل نمایند.

گویا این تصمیم مخصوصا از این جهة اتخاذ گردید که دیشب در لندن یقین حاصل شده بود مجلس سنا نیز لایحه طرز اجرای ملی شدن صنعت نفت را تصویب خواهد کرد و انوقت تنها مرجعی که می تواند آن را بصورت قانون در آورد صحهٔ شاهی باشد.

انگلیسها هنوز امیدوارند...

سخنگوی وزارت امور خارجه دیروز درهمان اتنا که کابینه انگلیس تشکیل جلسه داده بود بخبرنگاران نفت دولت انگلیس هنوز امیدوار است که دولت ایران حاضر شود اختلافات مربوط بنفت بطریق مسالمت امیز ومرضی الطرفین حل شود.

وی از اظهار چگونگی امکان حل اختلافات خود داری کرد لکن فقط گفت که دولت انگلیس در تائید همین امیدواری به «سرفرانسیس شپرد» سفیر کبیر خویش در تهران دستور داده است نزد مقامات رسمی دولت ایران رفته و آنها را ازخطر تصمیمات فوری وعجولانه در این زمینه برحذر سازد.

دیوان داوری لاهه

مقامات وزارت خارجه انگلیس نقشه ایران برای تصرف تاسیسات شرکت نفت را اقدام یک طرفه میدانند و مدعی اند که این اقدام قانونی نیست. این مقامات ضمنا علاوه میکنند که ممکن است دولت انگلیس درصورت اصرار زیاد وسرسختی ایران برای اجرای نقشه های خود قضیه نفت را در دیوان داوری لاهه مطرح کند.

در قرار داد نفت دراین خصوص ماده ای ذکر گردیده که درصورت بروز اختلاف، طرفین می‌توانند به دادگاه بین‌المللی شکایت کنند.

شرکت نفت قرارا بدولت ایران اطلاع داده است که حاضر است درمواد قرارداد نفت تجدید نظرهائی بعمل آورده وازطریق مسالمت آمیز این مسئله واختلاف را حل کند.

اختیارات بیشتر انگلیس در تهران

مقامات وزارت خارجه در پایان تائید میکنند دولت انگلیس بسفیر کبیر خود در تهران آزادی عمل و اختیارات تام داده است تا برای جلوگیری ازلغو یکطرفه قرارداد نفت مسلحی بخرج دهد.

در محافل غیر رسمی نیز گفته میشود اگر اقدامات دولت انگلیس درخصوص مسئله نفت با عدم توفیق مواجه شود ممکن است مقامات انگلیس باردیگر بای امریکا رادر این موضوع بمیان بکشند.

چرچیل نفت ایران را بهانه میگیرند

خبرگذار خبرگزاری فرانسه نیز از لندن اطلاع میدهد:

مطلعین دیروز اظهار میداشتند که ممکن است چرچیل وحزب اقلیت او فرصت مناسبی بدست آورده و درمجلس عامه بدولت اتلی حمله شدید کنند ویرا درمقابل فشار و اصرار دولت ایران ضعیف و عاجز بخواند.

البته منظور چرچیل ازعجز دولت این است که باید دولت فورا برای جلوگیری ازملی شدن نفت ایران و تصرف اموال شرکت نفت در آنکشور نیروهای نظامی بایران وارد کند ولی دولت کارگری کاملا واقف است که اعزام نیروهای مسلح بایران وایجاد منطقه نفوذ در آن کشور نزاع سیاسی بزرگی برپا کرده و بالاخره باعث میشود که شوروی نیز نیروی نظامی بمناطق شمالی ایران اعزام نماید.

محافل دولتی معتقدند که اگر چرچیل درمجلس عامه نمایندگان انگلیس را باعزام نیروهای نظامی انگلیس به ایران متقاعد کند دولت اتلی با کلیه وسائل ممکنه ازاین اقدام جلوگیری خواهد کرد.

درجلسه خصوصی هیئت دولت که درعمارت شماره ۱۰ داوننینگ استریت صورت گرفت قرار براین شد که هربرت موریسون وزیر امور خارجه فردا (امروز) در باره نفت ایران نطق مبسوطی درمجلس عامه انگلیس ایراد کند.

تنزل سهام نفت

دیشب پس از تصویب لایحه ملی شدن نفت در مجلس سنای ایران سهام شرکت نفت بطرز فاحشی تقلیل حاصل نمود روز گذشته بهای این سهام که ۸ شیلینگ و ۹ پنس تنزل کرده بود مجددا ۶ پنس دیگر کاهش یافت ورویهمرفته در چندروز اخیر که مجلسین ایران طرح کمیسیون نفت را تصویب کرده است سهام شرکت نفت ۹ شیلینگ و ۳ پنس تنزل کرده است.

نقل و انتقال نیروی دریائی انگلیس در شعیبه

خبرنگار خبرگزاری فرانسه نیز از بغداد اطلاع میدهد:

سخنگوی سفارت انگلیس در بغداد دیروز گزارشات مبنی براینکه اخیرا نیروهای جدید انگلیسی به بصره واقع درجنوب عراق ودرمجاورت مرزهای ایران وارد شده‌اند تکذیب کرد.

وی سپس گفت افراد نیروی هوائی انگلیس در پایگاه شعیبه در نزدیکی بصره سالی یکبار به پایگاه دیگری منتقل وبجای آنها افراد جدیدی وارد می گردند.

لذا این دفعه نیز هیچگونه نیروی جدیدی وارد بصره نشده لمکه عده‌ای برای جانشینی افراد نیروی هوائی شعیبه که دوره یکساله آنها تمام شده بود باین ناحیه رسیده‌اند.

وی درپایان متذکر شد که بموجب قرارداد ۱۹۳۶ منعقده بین دولتهای انگلیس وعراق دولت انگلیس اجازه ندارد نیروهای اضافی باین کشور وارد کند.

نفت ایران در مجلس عوام مطرح میشود

خبرگذار اسوشیتدپرس از لندن اطلاع میدهد دیروز بامداد مستر موریسون درجلسه علنی مجلس عوام در برابر پرسش نمایندگان درباره نفت ایران اظهار داشت که روز سه‌شنبه سیاست عمومی دولت انگلیس را نسبت بایران مطرح و دراین باره مطالبی خواهم گفت.

چندتن از نمایندگان ازجمله مستر ایدن از موریسن سئوال کردند آیا فکر میکنید که دولت آمریکا درمورد پیشنهاداتی که دولت انگلیس درمورد ملی شدن نفت بدولت ایران تسلیم نماید ازما جانبداری نماید؟ موریسن درپاسخ نفت من فکر نمی کنم ولی درهرحال فردا آنچه دراین زمینه میدانم درمجلس مطرح خواهم کرد.

دکتر مصدق چه خواهد کرد؟

خبرنگار اسوشیتدپرس درتهران نیز پس ازاشاره بپیام دیروز آقای دکتر مصدق اشاره میکند: درنطق کوتاه نخست وزیر ایران هیچگونه قرینه‌ای که دال برچگونگی اجرای قانون ملی کردن نفت باشد وجود نداشت وبهمین جهت اکنون سیاستمداران باختری درتهران با نگرانی منتظرند ببینند آقای دکتر مصدق ازچه طریق برای موضوع ملی کردن نفت ایران قدم برمیدارد.

مقامات انگلیسی درتهران امیدوارند

آقای دکتر مصدق که اکنون مسئولیت سنگینی در برابر ملت ایران بدوش گرفته حاضر شود برنامه منطقی ودقیقی برای اجرای ملی کردن صنعت نفت تنظیم نماید تا بدینوسیله همچنان جریان نفت ایران دربازارهای باختری ادامه پیدا نماید.

تایمز لندن چه مینویسد

مسئله نفت ایران اکنون بیش از همه وقت درزمره اهم اخبار روز مطبوعات انگلیس درج و منعکس می گردد.

ازجمله روزنامه «تایمز» لندن در شماره دیروز خود نوشته بود نفت ایران برای انگلستان جنبه حیاتی دارد وحتی اگر مجلس سنای ایران طرح کمیسیون نفت را تصویب وشاه ایران آنرا توشیح کند معذلک دولت انگلیس و شرکت نفت بااین طرح موافقت نخواهد کرد.

شرکت نفت باستناد قرار دادی که از طرف مقامات ایران تضمین شده است مبالغ هنگفتی صرف توسعه تاسیسات خود در ایران کرده است بنا بر این خود را محق میداند که با چنین اقدام غیر قانونی دولت ایران مخالفت کند.

تایمز سپس خاطر نشان کرده است که دولت ایران و پارلمان آنکشور باید بدانند که بالغو یکطرفه قرارداد فعلی نفت نه تنها لطمه به انگلستان وارد میسازند بلکه خود را از جرگه دول مهم جهان خارج ساخته وآنکشور را در آغوش فقر و بیچارگی کامل خواهند انداخت.

ما بارها در باره لزوم بحکمیت کامل شرکت نفت و دولت ایران مقالاتی درج کرده و راه حل زیادی پیشنهاد کرده‌ایم که مسلما درصورت اجرا صد درصد بنفع مردم ایران بود ولی متاسفانه مشاهده میگردد که پارلمان ایران بهیچوجه در رویه خود تغییری نداده و همچنان در ملی کردن نفت ومصادره اموال شرکت نفت انگلیس و ایران که میلیونها لیره ارزش دارد سرسختی زیاد بخرج میدهد.

نفت ایران و مشعل امپراتوری

روزنامه دیلی اکسپرس که منتسب به «سرمایه‌داران منفرد» انگلیسی است امروز مقاله اساسی خود را بایران اختصاص داده نوشته است:

امروز موریسن درمجلس عوام نقشهای مربوط بملی کردن نفت ایران را مطرح خواهد کرد قبل از اینکه وی نطق خود را ایراد نماید ما از اظهار یک تاسف ناگزیریم وآن تاثر اینست که موضوع ملی شدن نفت ایران هنگامی مطرح بحث بین دولتین ایران وانگلیس شده که در انگلستان یک دولت کارگری وسوسیالیست روی کار است و بنابر اصول نمیتواند باسیاست ملی کردن صنایع مخالفت نماید.

دیلی اکسپرس مینویسد: هیچکس منکر نیست که نفت متعلق بملت ایران است، ولی این حقیقت نمیتواند دلیل آن شود که ملت ایران مدعی شود موسسات نفت آبادان نیز باو تعلق دارد. اگر امروز متخصصین انگلیسی از آبادان خارج شوند فردا سرتاسر مناطق نفت خیز و مؤسسات آن بدست شوروی‌ها خواهد افتاد

موریسن باید بملت ایران بگوید این نفت برای تاریکی مشعل امپراتوری انگلیس ضروری است

نظر روزنامه منچستر گاردین چیست؟

روزنامه منچستر گاردین که ناشر افکار حزب لیبرال میباشد مینویسد حکومت ایران از تجربیاتیکه انگلستان راجع بملی کردن صنایع دارد خوب استفاده کند.

روزنامه منچستر گاردین همچنین مینویسد دستگاه بزرگی را که دایره امورش بسیار وسیع است نمیتوان بطرفة العین تحت اختیار ومالکیت دولت گذاشت.

همان روزنامه مینویسد اگر بنا بود که ما دوباره صنعت زغال سنگ را در انگلستان ملی کنیم بهیچوجه نه هم اکنون بامور مربوط بانتقال سنگ بیرون از بیش از شش ماه وقت میدادیم که وسائل کار را برای تحویل دادن این صنعت بهیئت دیگری فراهم بیاورد وازاین تجربه‌ای که ما در ملی کردن صنایع اموخته ایم خوب است که ایران استفاده کند.

روزنامه منچستر گاردین همچنین می‌نویسد چیزیکه ما می‌توانیم و بایست از آن جلوگیری کنیم اینست که نگذاریم مالکیت ما از آنچه در این صنعت داشته ایم سلب بشود واز قبول پیشنهاد های فوری که برای انتقال اداره شرکت از دست اهل فن به اشخاصیکه زیاد تجربه دارند بدهند امتناع بورزیم

منچستر گاردین مینویسد این رویه عملی است وخود خواهانه نیست و فقط منافع انگلستان را حفظ نمی کند زیرا نفت ایران یکی از منابع سوخت دنیاست و درتاریک اوضاع شرق میانه سهم مهمی ایفا میکند.

درانگلستان می گویند مقایسه ای که منچستر گاردین بین نفت ایران و معادن زغال سنگ کرده است با هم متفاوت است زیرا معادن زغال سنگ انگلستان را خود انگلیسها اداره می‌کردند در صورتیکه نفت ایران را انگلیسها بوسیله قرارداد بین‌المللی اداره می کنند ودراین قرارداد ایران هم حقوقی دارد و هم متقبل تعهداتی می باشد.

صدای امریکا چه میگوید

دیشب صدای امریکا ضمن سخنرانی خود ازخدماتی که دولت وملت امریکا درراه حفظ استقلال و تمامیت ایران نموده وراجع بسوابق تاریخی بین امریکا وایران مفصلا صحبت کرده و گفت: امروز ملت ایران رهبری شاهنشاه معظم خود نسبت بآینده خوش‌تر و سعادتمندتری امیدوار است.. امروز ملت ایران دارای دولتی است که در رأس آن شخصیت میهن‌پرست واصلاح طلبی مانند آقای دکتر مصدق قرار گرفته است این همان شخصیت برجسته وباکفایتی است که دنیای آزاد و دموکراسی خدمات اورا نسبت بایران فراموش نخواهد کرد. این همان سیاستمداری است که مجلس پانزدهم را وادارساخت که بتقاضای شوروی‌ها مبنی بر گرفتن امتیاز بهره برداری نفت شمال جواب منفی داده وقرارداد کافتاراذده را کان لم یکن نماید در صورتیکه آنموقع سربازان روسی در ایران بودند.

اکنون راهی را که جوانان ایران در پیش گرفته‌اند منتهی بمقصد سعادت بخش خواهد شد.. اکنون جوانان ایرانی باوطنپرستی از رهبران وطن پرست خود راه‌خوش بختی بروی خویش باز خواهند کرد.

جوانان ایرانی ازعناصر مفسد وجو وخیانتکاری که مملکت را بویرانی و فساد میکشند شدیدا بیزار ومتنفرند

ما باسیاست بمباران کردن منچوری مخالفیم

بقیه از صفحه اول

حقایق سکوت نماید.

وی سپس گفت هیچکس نمیتواند قبول کند که اجرای سیاست ماک‌ارتور موجب بروز جنگ بین‌الملل سوم خواهد شد.

اگر قرار باشد دولت شوروی وارد جنگ بشود تاکنون چندین بار چنین موقعیتی پیش آمده ودولت شوروی بچنین اقدامی مبادرت نکرد.

سناتور تفت در پایان نطق خویش گفت تعجب آور است که دولت امریکا از بروز جنگ می‌ترسد ولی خودش در کار خانجات مقدمات جنگ را فراهم میسازد.

دولت امریکا نباید پیش از آنکه مواد اولیه اش اجازه میدهد در کار تسلیحات کشور های جهان شرکت نماید امریکا اکنون قریب ۳٫۵۰۰٫۰۰۰ نفر سرباز دارد که سالیانه قریب ۳۵ میلیون دلار خرج نگاهداری آن ها میشود ملت امریکا تاکی می تواند این بار گران بودجه را بردوش بکشد

اچیسن وزیر خارجه امریکا پس از پایان نطق سناتور تفت نطق ایراد کرد و گفت:

سیاست امریکا فعلا براین اساس استوار شده که از تسلط نفوذ شوروی در دنیا جلوگیری نماید و یکی از موارد اجرای این سیاست انضمام پیمان سلح با ژاپن است.

مستر دالس مشاور مخصوص وزارت خارجه در این راه مجاهدت کرده وموفقیت یافته است.

وزیر امور خارجه امریکا گفت، اکنون زمینه برای طرح وامضای پیمان پاسیفیک نظیر پیمان اتلانتیک شمالی کاملا آماده نمی باشد.

اچیسن اضافه کرد که ما می‌خواهیم بمردم ساکن منطقه اقیانوس آرام در استقرار وحفظ امنیت این منطقه کمک لازم وهم اکنون دراین زمینه مشغول مذاکره باژاپن، فیلیپین استرالیا و زلاند جدید میباشیم و امیدواریم بتوانیم باهمکاری این دول امنیت منطقه اقیانوس آرام را حفظ کنیم زاچم با امضاء پیمان سلح بازاین اچیسن اظهار داشت که براثر مساعی جان فوستر دالس نماینده مخصوص پرزیدنت ترومن، دو بار بژاپن مسافرت کرده مقدمات این امر کاملا فراهم شده ودولت امریکا امیدوار است که بامضاء این پیمان ژاپن بتواند مقام سابق خودرا در بین دول آزاد جهان احراز کند ومردم ژاپن از استقلال کامل سیاسی بهره‌مند شوند

از تاریخ تجاوز کمونیستها بجمهوری کره جنوبی مردم ژاپن بیش از پیش بمسئله امنیت خود اهمیت داده ورشته های سودت خودرا باامریکا ودول آزاد جهان محکمتر ساخته‌اند.

انگلستان باعملیات تخریبی خطرناکی روبرو شده است

لندن — رویتر — درچند هفته اخیر حوادث متعددی رخ‌داده که توجه پلیس اداره انتلیجنس سرویس وشهربانی کل انگلستان را بطور خاصی بخود معطوف ساخته است..

چون کارشناسان قدیمی وبا تجربه یقین دارند که این حوادث عمل تخریبی عمدی بوده ودستهای مرموزی آنها را بوجود ورده‌اند که از دست کمونیستها بی ارتباط نباشد

این سلسله حوادث بافرارد کتر فوکس دانشمند مشهور اتمی انگلستان شروع شد پس از آن یک هواپیمای بزرگ که حامل چند نفر از علماء اتمی چندفورمول اتمی بود وازامریکا بانگلستان میرفت مفقود شد ودیگر کوچکترین اثری از آن ندیدند صدها هواپیما وکشتی بجستجوی آن هواپیما رفتند ولی اثری از آن بدست نیامد.

چندی پیش یک زیر دریائی تازه‌ساز انگلیسی که دستگاههای جدیدی در آن نصب شده بود غرق شد وهنوزهم معلوم نیست این زیردریائی غرق شده یا آنکه آنرا باسر نشینانش بیک کشور بیگانه برده‌اند.

چهارروز قبل هم بفاصله یک شبانروز سه حادثه مهم رخ داد باین ترتیب که یک کشتی حامل مهمات و اسلحه درجبل‌الطارق منفجر شد.

همان روز در یکی از نورود گاههای بزرگ لندن حریق پردامنه ای رخ داد و [illegible] کارگران چند کارخانه اسلحه سازی اعتصاب نموده دست ازکار [illegible] بدیر اثر این حوادث چند نفر از روسای انتلیجنس سرویس ودوایر مسئول ازکار بر [illegible] و افراد دیگری جانشین آنها شده‌اند ولی این تغییر و تبدیل ها نیز نتوانسته است حقیقت این حوادث متوالی و مشابه را روشن نماید اینطور حدس زده می‌شود که این عملیات تخریبی برای آن صورت میگیرد که پیشرفت تسلیحات انگلستان را حتی الامکان متوقف و کند سازد.

موتور هواپیماهای کمونیستها

ساخت انگلستان بوده است!

واشنگتن — اسوشیتدپرس — مستر براون عضو مجلس نمایندگان امریکا درجلسه رسمی کمیسیون پارلمان اظهار داشت:

یکی از دوستان من که مقام مهمی درستاد ژنرال مک‌ارتور دارد بمن اطلاع داد که پس از سقوط هریک ازهواپیماهای کمونیستی از نوع مک ۱۵ که درجنگ کره سقوط کرده موتور آن بازرسی میشد ومشاهده میگردید که موتور کلیه این نوع هواپیماها که از نوع هواپیماهای شکسته‌ای است ساخت انگلستان است.

ازمدتی پیش نیروی هوائی امریکا اعلام کرده بود که قدرت وسرعت حرکت وسایر مزایای طیارات شکسته‌ای مایک ۱۵ بهیچوجه کمتر ازمزایای طیارات امریکائی نیست ومعلوم نیست این موتور های عالی در کجاساخته شده است ولی پس از آنکه چند دستگاه ازاین هواپیماها درجنگ کره سقوط کرد وموتور آنها مورد دقت وبازرسی قرار گرفت این معما حل شد وفهمیدیم که انگلستان این موتورها را بکمونیستها فروخته است

داروی شفادهنده بیماری سل کشف شد

سانفرانسیسکو — خبرگزاری فرانسه دیروز پرفسور آکیل هانسن رئیس بیمارستان مرکزی سانفرانسیسکو رسما اعلام کرد که داروی جدیدی کشف کرده که بیماری سل را درهرمرحله‌ای که باشد شفا می‌دهد.

نام این دارو (پروتئوپروسین) است که بگفته پروفسور هانسن هزار مرتبه قویتر ازاستپتومیسین وپروتئوزیل است.

این دارو که مدت مدیدی در مرض نوبه آفتاب وآشفته مافوق بنفش قرارداده شده ظاهرا بصورت آمپول دورک تزریق می‌شود.

بیمار پس ازچند دقیقه احساس تب وخستگی کامل می‌نماید چون داروی مزبور بریتین وی رسیده و بمیکرب های سل مشغول مبارزه می کرده.

«باسیل دوکه» وی با اصطلاح همان میکربهای سن [illegible] گرمای غذاب وایشه. فوق نقش که دراین دارو بکار برده شده‌اند [illegible] توانند مقاومت کنند و بتدریج خسته شده واز بین میروند.

شرکت داروسازی «پارک دیویس» امریکا پس از کسب اطلاع از کیفیت وقدرت معجزآسای داروی مزبور پروفسور هانسن پیشنهاد کرده که طرح وفرمول داروی مزبور را منحصرا دراختیار این شرکت قرارداده ودرازای آن مبلغ ۵ میلیون دلار دریافت کند.

پروفسور هانسن گویا بدوستان خود گفته است که در نظر دارد این دارو را خرید وبلکه از آن بیکاروریال تهیه کرده واو بابهای ارزانی دراختیار نیازمندان بگذارد. از آزمایشاتی که تاکنون بوسیله این دارو بعمل آمده از ۱۰۰ نفر شخص مسلول درجهٔ نهائی ۸۷ نفر کاملا معالجه شده ۱۰ نفر بهبود یافته وپس از مدتی معالجه می‌شوند وفقط ۳ نفر دیگر تاثیر هنس العمل این دارو وضعف زیاد بدن تلف شده‌اند وپروفسور هانسن اعلام کرده است که پس ازمدتی این دارو را تکمیل خواهد کرد تا نتیجه صد درصد بدهد.

توصیه و تشکر

دقت و مواظبتی که دکتران مجرب و پرستاران دلسوز دانشگاه زندی در موقع وضع حمل وعمل جراحی خانم اینجانب مبذول داشتند شایان بسی تقدیر بوده بدینوسیله یک ازایشگاه مدرن ومنظم را بعموم معرفی مینماید.

آ-۱۷۲۵ — سروان نظری

آگهی

نظر باینکه هرگونه استخدام جدید اعم از کارمند روزمزد کارگر وباربر موقت وغیره تحت هرعنوان وبهر صورت ممنوع میباشد وبعلاوه این موسسه بهیچوجه احتیاج بکارمند و کارگر و باربر و غیره ندارد لذا بدینوسیله باطلاع عموم میرساند که از مراجعه بموسسه کل انحصار دخانیات ایران برای یافتن کارخودداری نمایند که باین قبیل تقاضاها ترتیب اثر داده نخواهد شد. آ-۱۶۲۵ — ۱-۲ — انحصار دخانیات ایران

روغن ماهی
هفت دریا
این مقل مطابق دلخواه مادر خوب می باشد بدن کوچک وسفت او دندان های سفید ومحکمش که مشغول در آمدن هستند تمام این هامدیون روغن ماهی هفت دریا که دارای چربیهای طبیعی و ویتامینهای مغذی هست می باشد

غذای روزانه برای تقویت بدن
های طبیعی

قیمت های ۱۷۰-۲۲۵-۴۵۰ گرمی
محل فروش عمده
ح. فرخ دل ناصرخسرو تهران
جزئی فروشی در تمام داروخانه های مهم کشور
آ-۱۷۴۲

جشن ماه مه

در پاریس

پاریس — بمناسبت اول ماه مه امروز در پاریس ادارات و کارخانه‌ها تعطیل بود وباستثنای عده معدودی ازقطارهای مترو (راه آهن زیرزمینی) وسائط نقلیه عمومی کار نمی کنند روزنامه منتشر نمی‌شوند

رادیو پاریس هم قسمتی از برنامه خودرا حذف کرده است.

امروز در (باکال) نزدیک پاریس ژنرال دوگل بمناسبت اول ماه نطق مهمی ایراد نمود.

انفجار در لندن

لندن — امروز ظهر چند انفجار مهم در خیابان ویکتوریای لندن در مجاور پارلمان انگلستان رویداد ودود زیادی فضای خیابان را فرا گرفت. براثر این انفجار کلیه شیشه های برق حوالی قطع وعبور و مرور وسائط نقلیه ازخیابانهای نامبرده بکلی ممنوع شد باوجودیکه مامورین پلیس دراین حوالی مشغول تحقیقات هستند ولی تاکنون علت انفجار مزبور معلوم نیست

آگهی رسمی

طبق نامه شمارهٔ ۷۶۷-۳-۲٫۳۰ شرکت هود بامسئولیت محدود بموجب صورت جلسه مورخه ۱٫۲٫۳۰ سرمایه شرکت ازمبلغ یک میلیون وبا صدهزار ریال بمبلغ دومیلیون ودویست هزار ریال ترقی داده شده که درتحویل ایران شرکت میباشد ودرمحلی تودیع شده است وآقایان مهندس محمدعلی شارمهد ومهندس عباس افراشته کماکان بسمت مدیریت شرکت باقی بوده واقای مهندس جلال‌الدین فاطمی بسمت بازرس برای سال ۱۳۳۰ انتخاب وشرکا حق انتقال سهم‌الشرکه را باشخاص خارج نخواهند داشت.

تهران ۹ اردیبهشت ماه ۱۳۳۰

آ-۱۷۴۹ — رئیس اداره ثبت شرکتها - محمدعلی عبادی

بنگاه استیفانی

خانه‌های اجاره فروش پول موجود است

۲ اطاق تابرق وتلفن برای اجاره دراسلامبول تلفن ۵۳۱۸ مراجعه نمایید

آ-۱۷۴۷

از «لوموند»

برای پایان جنگ کره

بایددول متحد باآمریکا همکاری نمایند

پریدنت ترومن رئیس جمهور امریکا پس از معزول ساختن ژنرال ماك ارتور فرمانده کل نیرو های ملل متحد در خاور دور بعلت مخالفت او با سیاست دولت امریکا کنون ناچاراست سیاستی اتخاذ کند که مانع توسعه جنك در خاور دور و در گیر شدن جنك بین المللی شود چنانکه خود او هم چند روز پیش اعلام داشت سیاست دولت امریکا اینستکه از وقوع جنك جهانگیر جلو گیری شود.

درصورتی که سیاست ماك ارتور که مبنی بر بمباران پایگاه هان هوائی منچوریستان و استفاده از سپاهیان چانك کایشك بود ، عاقبت منتهی به در گیر شدن چنین جنگی میشد.

ولی رئیس جمهور امریکا شخصا خوب میداند که سیاست کنونی او که همان سیاست دولت امریکاست مانع از بروز چنین جنگی نخواهد شد.

بعبارت دیگر اگر زمامداران کمونیست تصمیم داشته باشند جنك بین المللی واقع شود هیچ چیز و هیچ امری مانع آنها نخواهد شد.

بموجب اطلاعاتی که در دسترس شخص رئیس جمهوری امریکا قرار گرفته است نقشه کمونیست ها اینستکه تمام آسیا را از مغولستان تا فیلیپین و از یا کستان تا اندونزی « آزاد » نمایند فعلا باید دید چگونه این نقشه آنها ممکنست خنثی شود.

رئیس جمهور امریکا معتقد است که باید در مقابل کمونیست ها آنقدر مقاومت کرد تا آن ها از پا در آیند.

تا کنون هم این مقاومت صورت گرفته است و رئیس جمهور امریکا عقیده دارد که با این تاکتیك ، باوجود حملات شدید اخیر کمونیستها بالاخره آنها مغلوب خواهند شد و تا کنون بر اثر نبرد های محدود هم از توسعه دامنه جنك جلو گیری بعمل آمده و هم دشمن فهمیده است که حمله و هجوم گران تمام میشود .

بعلاوه حمله و هجوم کمونیستها به هند و چین در نتیجه همین تاکتیك کند شده رئیس جمهور امریکا گمان میکند که این سیاست را ممکنست باز هم ادامه داد و معتقد است که با پیروی از این سیاست و کمك نیروهای ملل متحد میتواند جلو مهاجمین کمونیست را در کره بگیرد .

حقیقت اینستکه پریدنت ترومن از شکست شورشیان کمونیست یونان و شکستی که شوروی ها در محاصره اقتصادی برلن دیدند تجربه آموخته و مطمئن استکه این بار هم کمونیستها در برابر مقاومت و پایداری نیروی ملل متحد از پا درخواهند آمد و در این خصوص میگوید: «همت و کوشش ما اراده ایرا که کمونیستها برای تعقیب جنك دارند درهم خواهد شکست ...»

ممهذا پریدنت ترومن اشکالاتی را که در راه حصول مقصودش موجود است از نظر دور ندارد و بهمین جهت هم است که هر وقت در این باب صحبت میکند کلمات «یقین دارم» و «احتمال میرود» را کار نمیبرد بلکه میگوید «ممکنست» خلاصة او اجتناب دارد از اینکه مسئولیت وخامت اوضاع آتیه را بعهده بگیرد. ملل متحد هم عموما با این رویه وروش موافقند تمام دول وملل هم که آرزو دارند حتی المقدور از خطرات جنك کره کاسته شود صحت این رویه را تائید و تصدیق میکنند با وجود این چند مسئله هست که باید دیر یا زود حل شود.

یکی آنکه میتوان همان طور که رئیس جمهور امریکا تاز و نی امریکا تصور میکند گفت که کمونیستها بر اثر طول زمان ونبردهای متوالی وطولانی و پرخرج و بی نتیجه خسته میشوند و روزی خواهد رسید که درخواست کنند برای انعقاد معاهده صلح باب مذاکرات افتتاح شود ولی این چنین روزی کی خواهد رسید ؟

رئیس جمهور امریکا در نظر دارد که مسئله جنك کره را با متحد ساختن دو قسمت شمالی وجنوبی آنجا و فرا خواندن قوای بیگانه از آنجا حل کند ولی حکومت چین کمونیست درصورتی حاضر بمتحد شدن دو قسمت کره میشود که تمام آنجا تحت تسلط دو بیستها در آید

ازطرف دیگر رئیس جمهور امریکا از فرمز هنوز صحبتی بمیان نیاورده است و حال آنکه چینی ها هرگز حاضر نخواهند شد که آنجا از سرزمینشان جدا شود .

باری ژنرال ژنرال ماك ارتور برای حل قضیه کره بعقیده رئیس جمهور امریکا لازم بود ولی باید فهمید از این ببعد برنامه حل ملل متحد برای ختم قائله کره از چه قرار خواهد بود و چه میخواهند رفتار کنند همچنین باید متذکر بود که تهیه چنین برنامه‌ای نباید فقط بعهده رئیس جمهور امریکا محول باشد بلکه سایر اعضاء سازمان ملل متحد ومقدم برهمه همکاران عمده ، انگلیس و فرانسه و انگلیس نیز باید در تهیه وتنظیم این برنامه شرکت داشته باشند وهمکاری آنها با او مثبت تر و مؤثر تر از آنچه تاکنون بوده باشد.

چند روز پیش که رادیوی پایتخت کره شمالی اعلام داشت وزیر امور خارجه کره شمالی بسازمان ملل متحد پیشنهادی کرده است ناظرین امور بین المللی گفتند اگر این پیشنهاد برای ختم غائله کره و انعقاد معاهده صلح باشد دلیل براینستکه کمونیستها در نظر دارند دست بکار حمله جدیدی بشوند ومیخواهند باین وسیله ملل متحد را اغفال کنند .

امروز صحت عقیده آنها تائید و معلوم می‌شود که کره شمالی واقعا چنین قصد و غرضی داشته است بنابراین ملل متحد باید متوجه باشند که اگر مجددا نظیر چنین پیشنهادهائی بشود منحصرا بمنظور اغفال آن ها است و باید کاری کنند که این جنك باسر کوبی قطعی کمونیستها پایان یابد.

آگهی فروش

یکدستگاه پرس ده تن و یکدستگاه پرس پنج تن نو برای فروش حاضر است .

بفروشگاه فادا خیابان بوذر جمهری تلفن ۳۷۷۹۲ مراجعه فرمائید .

آ-۱۷۳۷ ۱-۳

بموجب ابلاغ شماره ۶۸۷۵-۲۹ر۱۲ر۲۹ و شماره ۶۸۷۸ ۲۹ر۱۲ر۲۹ دو نفر افسران اسامی زیر بدو قطعه نشان هنر ازاول فروردین ماه ۱۳۳۰ مفتخر گردیدند:

ستوان یکم محمود آرامی یکقطعه نشان درجه ۲ هنر

ستوان یکم عبدالله میرافا پهلوان یکقطعه نشان درجه ۳ هنر

آ-۱۷۳۹ مهرچهر شمس

آگهی

کانون کارو آموزش سازمان شاهنشاهی خدمات اجتماعی مقدار سیصد تن هیزم مصرفی سال ۱۳۳۰ خود را ازطریق مناقصه خریداری می نماید . داوطلبان شرکت درمناقصه می‌توانند با سپردن مبلغ پانزده هزار ریال به صندوق کانون درجلسه مناقصه حضوری که در ساعت ده صبح روز هفدهم اردی بهشت ماه جاری در حساب اداری کانون واقع در خیابان ری تشکیل می‌شود شرکت نمایند .

آ-۱۷۲۲ رئیس کانون کارو آموزش- ملك افضلی

آگهی شماره ۷۶۸

پیرو آگهی شماره ۱۱۷۲۹-۲۹ر۱۲ر۲۹ موضوع مناقصه خرید ۹۲ تن نخ مصنوعی باطلاع پیشنهاد دهندگان میرساند .

پیشنهادات تا آخر وقت اداری روز دوشنبه ۳۰ اردیبهشت ۱۳۳۰ در شعبه این شرکت واقع درخیابان سعدی تهران کاشی شماره ۴۵۱ قبول و ساعت ۱۰ صبح روز چهارشنبه اول خرداد ۱۳۳۰ در همان شعبه باز و خوانده خواهد شد .

آ-۱۷۲۴ شرکت سهامی ابریشم و نوغان

آگهی مناقصه حمل ۸۷۰ تن بذر چغندر

شرکت سهامی کارخانجات قند ایران حمل ۸۷۰ تن بذر چغندر از همدان بکارخانه های قند رابمناقصه میگذارد داوطلبان میتوانند بادریافت یك نسخه شرایط مربوطه ازدفتر شرکت واقع درخیابان شاهرضا جنب خیابان ایران شهر پیشنهاد خود را لاك و مهر شده تاساعت ۱۰ صبح روز ۲ شنبه ۳۰ اردی بهشت ماه ۱۳۳۰ که موعد افتتاح پیشنهادات است بدفتر شرکت تسلیم نمایند.

شرکت درمناقصه بمنزله قبولی کلیه شرایط مناقصه خواهد بود

آ-۱۷۳۰ ۱-۳

مطب دکتر پربور

علاوه برعصرها صبح ها نیز مفتوح است

خیابان فردوسی کوچه بانك آ-۱۷۳۴ ۱-۳

انتصاب جناب آقای دکتر ابوالقاسم کیاوری بسمت معاونت وزارت بهداری رابعموم علاقمندان بهداشت کشور تبریك میگویم

آ-۱۷۳۳ محمدصادق مؤذنیان

برای اطلاعات بیشتری بنماینده انحصاری شرکت تجارتی جدیت سرای حاج حسین تلفن ۸۸۹۱ و یا بنمایشگاه شرکت خیابان یوسف باد جنب پمپ بنزین مراجعه فرمائید .

آ ۱۷۳۲ ۱-۲

قابل توجه وزارت دارائی

درشماره مورخه هفتم اردی بهشت ماه جاری از طرف اتحادیه صنف عطار وسقط فروش تهران و توابع شرحی در آن جریده منتشر شده بود که برای اطلاع اولیای محترم وزارت دارائی و بی اساس بودن مراتب مندرجه بشرح زیر بادرت میگردد .

اتحادیه شرکت عطار خواسته است بانشر آگهی فوق سایر کسبه و پیشه وران عطار و سقط فروش را که تعداد نفرات آنها متجاوز از ۷۵۰ نفر هست نادیده انگاشته و با استظلاح « غیرصنف » به تجاوز وتعدی که تابحال بوسیله آن عده معدود و استفاده جو بحقوق حقه صنفی و کسبی دیگران شده است ادامه داده و با تشبث و اغفال اولیای مربوطه منافع صنفی را انحصار خود نمایند و سایرین را که سالیان دراز بکسب و کار مشغول وبهترین شاهد سوابق آنها مدارك مالیاتی و پروانه کسبی است ازحق خود محروم نمایند . ولی اتحادیه صنف عطار وسقط فروش تهران بایستی باین نکته توجه داشته باشند که درموقعیت کنونی و بیداری عامه کسبه دیگر نمیتوانند مقاصد و نظریات سوء خودرا اجراء و بانشر اوراق و آگهی اولیاء مربوطه را مرعوب ووادار بنمم صدور پروانه عاملیت نمایند .

زیرا این عده که از روی ایمان برای دفاع ازحقوق حقه خود مجتمع شده اند تا آخرین لحظه ازحقوق صنفی خود دفاع واجازه تجاوز وتعدی بدیگران نخواهند داد . ضمنا نظر اولیای محترم وزارت دارائی را نسبت به جریان امر معطوف میدارد که به تشبثات عده نقم پرست ترتیب اثر نداده و دستور لازم برای تامین حق مسلم هفتصد و پنجاه نفر پیشه وران عطار وسقط فروش که تا کنون بوسیله همین ایادی استفاده جو تضییع شده اقدام مؤثر و فوری معمول و از نگرانی آنان جلو گیری نمایند.

ابوالحسن خامه سیفی- عباس فریدونی- عباس اله جانی ابراهیم بدری- حسین تربت حیدری - میرزا علی ناجو- روح الله کارگر- خضرالله امانی- جعفر راجی - ابوالحسن آستانی- رجب تهرانی - محمدتقی جلالی- علی شیبانی - محمد عطائی- حبیب رضاآبادی - رشید میر زعیم - غلامعلی سندسی - علی ماهر خامنهٔ - مطلب خامنهٔ - مسلم جزائری - احمد اشخاصی حسن سازگار- ابراهیم ماشینی- آ-۱۷۲۷

انواع کاغذ کاغذ روزنامه انواع کاغذ

با قیمت ارزان- حمل فوری- شرایط آسان سفارش میپذیریم بشرکت آستراك خیابان بوذرجمهری سرای محمدیه رجوع فرمائید .

آ-۱۷۳۶ ۱-۲

زودتر بخچال کم خرج بخرید تا بهترش نصیبتان شود

مغازه آبازور- خیابان سعدی بالا- بخریداران ۵۰٪ تخفیف داده میشود

آ-۱۷۳۵ ۱-۵

شربت تونیك «روش» سویس

TONIQUE «ROCHE»

بهترین شربتی است که تا کنون برای ازدیاد خون - تقویت اعصاب - تحریك اشتها - تجدید قوای جسمانی - تحریك فعالیت دماغی - افزایش وزن بدن ورفع هرگونه خستگی ساخته شده است .

در موقع خرید تونیك روش کلمه «BALE» را که مشخص کارخانه «روش» سویس و تازگی ساخت آنست روی جعبه ها بدقت ملاحظه فرمائید

فروش در تمام داروخانه های معتبر وعمده فروشی های دارو - خیابان ناصر خسرو .

آ-۱۰۷۱ ۳-۳

مسافرین محترم فلسطین

هواپیماهای شرکت هواپیمائی هلند (ك.ل.م.)

کمافی السابق مرتبا از طریق لیدا نیز پرواز میکنند

آ-۱۷۱۱ ۱-۳

آ-۱۰۵۳ ۵-۵

آ-۱۷۴۰

یکصد نفر موسیقی درجشن و نمایش انستیتوی هنری وبالت

مادام کرنلی

که روز یکشنبه ۱۵ اردیبهشت ساعت هفت و نیم بعداز ظهر در سالن سینمارکس (لاله‌زار) بمعرض تماشا گذارده میشود شرکت دارند ، برنامه این نمایش شامل رقص های گوناگون دسته جمعی و انفرادی میباشد که تاکنون نظیر آن دیده نشده است.

آ-۱۵۸۲ ۳-۴

آگهی

چون مدت قانونی هیئت مدیره اتحادیه یخچالداران تهران وتوابع تمام شده لذا بعموم افراد یخچالداران عضو اتحادیه آگهی می‌شود که برای روز شنبه ۱۴ اردیبهشت ماه ۱۳۳۰ ساعت ۶ بعداز ظهر درمرکز اتحادیه منزل مرحوم حاجی کدخدا محمدرضا تهرانچی واقع در بخش ۹ سرتخت حاضر شده تا درانتخاب هیئت مدیره جدید شرکت جویند.

توضیح آنکه از جهت امورضروری اتحادیه بمجرد حصول اکثریت انتخابات بعمل میاید و هیچگونه اعتراضی بعدا پذیرفته نخواهد شد.

رئیس هیئت مدیره اتحادیه یخچالداران تهران و توابع .

آ-۱۶۴۴ ۲-۲ حاج محمد اسمعیل سراج

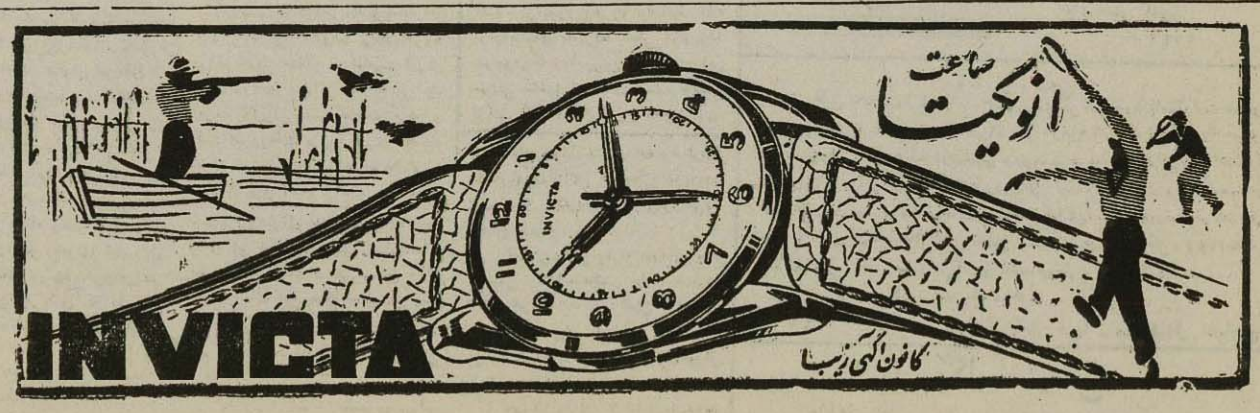

آ-۱۵۷ ۱۰-۶

مجلس سنا

بقیه از صفحه دوم

اصل ملی کردن صنعت نفت لازم‌شمرده شده است از یکطرف بدولت اجازه داده شده است تا میزان ۲۵ درصد از عایدات جاری نفت جنوب را برای تامین مدعا به اعضای شرکت دریك بانك مرضی الطرفین ودیعه بگذارد واز طرف دیگر صریح شده است کلیه خریداران محصولات مادن انتزاعی از شرکت سابق نفت انگلیس وایران هرمقدار نفتی را که ازاول سال مسیحی ۱۹۴۸ تاتاریخ ۲۹ اسفند ۱۳۲۹ یعنی تاریخ تصمیم ملی شدن نفت از آنشرکت صاحبانه خریداری کرده اند میتوانند از این ببعد هم بنرخ عادلانه بین المللی همان مقدار را سالیانه خریداری نمایند حسن نیت وعدالت خواهی بیش از این از یك ملتی دیگر چه انتظار ممکن است داشته باشند!

ودلیلی قوی‌تر ازاین برای این که ما مایل هستیم باهمه دول ودراین مورد بادولت انگلیس که باما روابط دیرینه دارد دوستی خودرا حفظ کنیم وبلکه این درسی رامحکمتر کنیم از کجا دیگر ممکن است اقامه کرد.

آقایان محترم — کسی تعجب نکند اگر اینجا عرض کردم که باجراء اصل ملی شدن صنعت نفت درایران در مورد کمپانی ماميتوانیم دوستی خودرا بادولت وملت انگلیس محکمتر و صمیمی‌تر بکنیم.

من این ادعا را دارم و آن را ثابت میکنم بنده معتقدم که وجود کمپانی نفت جنوب یااین سازمان های سیاسی مرموزی که بعد از چند سال پیدا کرده است و این رویه ناپسندی که در تنظیم صورت حساب های ما و تعیین بهره ما از ملك، طلق خودمان چندین سال تعقیب کرده است که این اواخر خوب بر ملا شد ومحتاج شرح و تکرار از طرف بنده نیست.

مهمترین عایق ومانع تفاهم بین ملت ایران وملت انگلیس بوده و بطور خلاصه این کمپانی متشابه سوء تفاهمات بین ما بوده است.

بطوریکه توده مردم ایران به قیاس از بعض عمال انگلیسی مشرق زمین خیال میکنند انگلیسی نوعاظالم و بدخواه است.

اما کسانی که درانگلستان زندگی کرده اند و از روحیه مردم انگلیس اطلاع دارند ومعنی آزادی وعدالت را درخاك انگلیس درك کرده اند خوب میدانند که اینطور نیست و انگلیسها غیر از آنهائیکه در مستعمرات عمری گذرانیده اند وقلب ماهیت کرده اند نوعا بشردوست حق پرست و آزادی خواه هستند.

من بشما اطمینان میدهم مذاکراتی که نمایندگان ما با مامورین انگلیسی در محیط آزاد انگلستان میکنند با مقاولاتی که در خاور زمین با مامورین انگلیسی نفو ونما کرده درهندوستان سابق میشود زمین تاآسمان فرق دارد آنجا مثل دو انسان مساوی صحبت می کنند ودر این ممالك دو نفر نه هردو متاسفانه درتساوی یکدیگر تردید دارند.

بعدا قسم اگر در جنك بین المللی دوم بجای سرریدر بولارد هاگرد سرپرسی کاکس عاقد قرارداد ۱۹۱۹ وثوق الدوله که کاکس هم ازشاگردان لرد کورزن بود یکنفر سفیر از کادر اروپائی وزارت خارجه انگلیس در ایران ماموریت داشت بسیاری از بدبختی ما وخود انگلیسها پیش نمیآمد واین سوء تفاهمات درمغزماها نیافته نمیشد. من تابحال درطی تبلیغاتی که دراین یکی دوسال راجع بملی شدن صنعت نفت میشد راجع بکمپانی نفت جنوب که امسال دیدم در هندوستان آن رابکمپانی تاریخی معروف بکمپانی هند شرقی تشبیه میکردند سکوت اختیار کردم برای اینکه من خودم از آسیب دیدگان این کمپانی هستم وی ترسیدم تحت تاثیر احساسات قرار بگیرم وبرخلاف مصلحت ایران اظهاری بکنم بعلاوه ازروضه خوانی راجع بخودم همیشه کراهت دارم اماحالا که کار تمام شده است بموقع میدانم یك سری راقاش کنم ویك صفحه ازتاریخ زندگی سیاسی خودم راکه مربوط بمملکت است برای عبرت آقایان بخوانم

آقایان همه میدانید که بنده را درزمان جنك ارتش متفقین بازداشت کردند و قریب یکسال بند در میان سیمهای خاردار با تحمل انواع مشقت های روحی و جسمی اقرار نام همه خیال می کردند یعنی اینطور منعکس شده بود که بنده باصطلاح آن زمان جزء ستون پنجم آلمانها بودم درصورتیکه خدا میداند کمترین ارتباطی باعمال ستون پنجم تازمان توقیف خود نداشتم وعدم ارتباط من بقدری مسلم بود که درلیست اشخاص مربوط بسایر آلمانی خودمان هم اسمی بنده راثبت نکرده بودند.

از زرمانو فیلی هم بنده جرد انستن زبان آلمانی وتحصیل علوم وادبیات آلمانی که مایه افتخار من است هیچ اثر ونشانه نداشتم و ندارم پس چرا من را بازداشت کردند خود من هم ابتدا متحیر بودم ولی بعد از گذراندن ماهها دردخمه‌های تاریك ودرچمادر های سربازی در اطراف تهران واراك که همکار عزیزم آقای بوشهری شاهد آن بودند ولی شبهای بی خوابی و ناراحت من را در تابستان گرم رشت در محبس مجرد ندیدند بالاخره از تحقیقاتی که در اواخر از من کردند دریافتم که قربانی انتقام جوئی عمال کمپانی نفت هستم و ترقیف من مربوط بدوره اشغال ایران وزمان بیکاری من بوده بلکه بحساب دوره زمامداری من میخواستند رسیدگی بکنند ازضرر های جسمی ومالی خودم دراین بازداشت چیزی عرض نمیکنم اماتا زنده هستم فراموش نمیتوانم بکنم که در خاك وطن عزیز خودم قریب یکسال ازحمایت قوانین مملکت خودم محروم بودم و آن ایام مدتی وطن داشتن را خوب درك کردم از من بپرسیداین عقوبت را برای چه کشیدم وچه گناهی مرتکب شده بودم جز آنکه دردوره خدمت گذاری بحکم ووظیفه چند بار از مصالح ایران در شرکت نفت دفاع کرده بودم.

یکنوبت درفروردین ۱۳۱۷ که وزیر دادگستری بودم وبرای سر کشی وبازرسی بخوزستان رفته بودم و در مراجعت ازوضع اسف انگیز کارگران ایرانی بدولت گزارش داده بودم دفعه دوم برحسب امر شاه فقید که همیشه از کمی عایدات نفت که باحوائج عمران و آبادی ایران و نقشه های تجهیزات اقتصادی ما بسیار ناچیز بود شکایت میکردم فشارهای تهدیدآمیز بنمایندگان کمپانی درتهران آوردیم و نتیجه نمی بخشید و بالاخره منتهی به موافقت درخصوص یك مساعده بمبلغ ۵ میلیون لیره گردید وباین مساعده هم رنك سیاسی داده شد ودرعمل اشکالاتی تولید شد که شاه را عصبانی کرد و قرارداد مساعده را فسخ نمود وکاسه و کوزه سرمن بیچاره شکست ومن از کار برکنارشدم وپس از سقوط من در زمان عقب نشینی دونکرك کمپانی از ترس مجبورشد عایدات سالیانه ما را ناگهان از یك میلیون وکسری لیره بچهار میلیون ترقی بدهد ومن نمیدانم حساب آنرا از لحاظ بیلان شرکت چگونه درست کردند وبرای شاه خط ونشان کشیدند و سرریدر بولارد به وزیر دارائی گفته بود این ساتاژ را ما فراموش نخواهیم کرد. این جریانات داستانی است که وقت من دراین جلسه اجازه شرح مفصل آنرا نمیدهد.

بالاخره نوبت سوم وقتی بود که درکابینه بنده نرخ لیره از ۹۰ ریال به ۶۸ ریال تقلیل داده شد و کمپانی از حیث فروش لیره برای تهیه ریال مورد احتیاج خود در ایران بزحمت افتاد و با وزیر دارائی وقت مذاکره وشکایت کرده بود وزیر دارائی حاضر شده بود لیره را ازقرار یکصدوهفتاد ریال نرخ لیره های غیر صادراتی که بمنظور جلوگیری ازقاچاق برای سیاحان و مسافرین خارجی در بانك مقرر شده بود از کمپانی بخرد شاه از این مذاکره سخت خشمگین بود وبنده رئیس کمپانی را خواستم و باو گفتم وزیر دارائی اشتباه کرده و لیره های کمپانی ارز صادراتی است وبیش از ۶۸ ریال حساب نخواهد شد.

اینها گناهان من بود که موجب چند سال دربدری و خانه نشینی من شد من این مشقات را باسربلندی تحمل کردم وهرگز هم در مقام کینه جوئی برنیامدم وبرای اینکه ازخدمتگذاری مایوس نشوم سعی کردم فراموش بکنم واکنون هم هیچ کینه دردل ندارم فقط متهاب مثال برای اینکه بدانند بساط ظلم را خداوند دیرباز وزود برمی‌چیند عرض کردم و مقصود اصلی من از ذکر این مقدمه این بود که ما امیدوار بیابر چیدن دستگاه سیاسی این کمپانی خسارت که در راه دوستی بین ملت ایران و ملت انگلیس هست و مدتی ایران را طوری بدبین کرده است که اگر یکسال باران ببارد و محصولی بشود از چشم انگلیسها می‌بینند ازمیان برداشته شود.

دیگر دست نشاندگان کمپانی با تمام بی‌لیاقتی های‌شان همیشه کل سر سید نخواهند بود و زمامدار ما نخواهند شد و بیت المال این مردم مملوك از همه چیز محروم را مثل نداشته تاراج نکنند وباین روز سیاه بنشانند و در آینده انشاءالله محیط جدید دوستی وحسن تفاهم و محیط اعتماد واحترام متقابل بین ایران و انگلیس فراهم خواهد شد و بهاری خداوند متعال در روابط بین این دو ملت که متأسفانه هنوز متکی بعهد نامه مندرس صلح بعد از جنك هرات است و انگلستان تنها مملکتی است که باما قرار داد جدید ندارد و حتی بعد از الغاء کاپیتولاسیون که به دول عهود خودشان را با ما تجدید کردند جز دولت انگلیس که هنوز از یك ماده معامله کاملة الوداد مندرج درعهد نامه اوایل سلطنت ناصر الدین شاه استفاده می کند عصر جدیدی باز خواهدشد. رجالیکه مومن بمقتضیات بین المللی عصر حاضر باشند از طرفی برای حفظ وتحکیم که دوستی بین دو ملت روی کارخواهندآمد وماموریتی که تربیت مستعمراتی دارند درروابط بین دو مملکت دخالت نخواهند کرد

همه عمال کمپانی را امالبته بیك چشم نگاه نمیکنم اشخاص فنی صحیح العمل را ما باکمال میل ممکن است درشرکت ملی نفت که مطابق مادة پنجم این طرح باید تشکیل شود استخدام بکنیم. بطوریکه دستگاه بهره برداری نفت جنوب ذره‌ای اختلال پیدا نکند ما میدانیم که دنیا بنفت ما محتاج است وخیلی هم مفتخریم که اعلام تصمیم ملی شدن صنعت نفت در ایران سرو صدائی دردنیا بلند کرد وهمه جهانیان فهمیدند که نفت ما برای دنیا چه اهمیتی دارد و ایران چه حق بزرگی بصلح دنیادارد وتاکنون چه ثروتی رایگان بخش ازما میبردند وهیچ جای دنیا معلوم نبود و حساب نمیشد. مافت خودمان را ازمشتریان سابقه‌دار خودمان مضایقه نمیکنیم ومن شخصا خیلی خوشبین هستم که وقتی که ما این شعاررا اختیار بکنیم که نفت مال شما وتمام پول وبهای آن مال ماست اجراء اصل ملی شدن نفت بسهولت انجام می‌پذیرد منتها البته حسن نیت ومهارت ولیاقت فوق العاده لازم دارد که باید از کمپانی به طرف مذاکره بین طرفین قرار میگیرند این شرایط جمع باشد.

بهمین نظر بنده ماده اول این طرح راکه تشکیل هیئت مختلط مرکب از نمایندگان مجلسین را پیش بینی نموده ام الجواد این طرح میدانم که اگر این ماده بنتهائی درست اجرا بشود یعنی درهردو مجلس بین خود وخدادقت بکنیم کسانی را انتخاب کنیم که واقعا بستگی برای این ماموریت خطیر داشته باشند. دیگر ازحیث سایر مواد این طرح نگرانی باقی نخواهدماند.

بطوریکه دیروز در ضمن دفاع از فوریت دوم طرح عرض کردم و امروز هم در مقدمه تشریح نمودم اصولی که دراین طرح پیش بینی شده صحیح و جامع است و اگر اشکالی در عبارت مواد باشد اهمیتی ندارد عمده بر نصیب است که باید خوب اعمال شود اگر عبارات فرضا نارسا باشد بهتر است حالا دست بان نزنیم که مجبور نباشیم طرح را بمجلس شورای ملی بر گردانیم و وقت تلف بشود و بحرانی که در نتیجه تصمیم ملی شدن پیش آمده دوام بکند و مجالی برای تحریکات باقی بماند و خدای نخواسته در بهره برداری نفوری عارض بشود

اگر هیئت مختلط راخوب تشکیل بدهیم و نمایندگان مجلسین اساسنامه شرکت ملی را ماهرانه تنظیم بکنند هم آنها میتوانند در طرح اساسنامه نقائص احتمالی این طرح قانونی موضوع بحث مارا رفع کنند و هم ما بعدا فرصت خواهیم داشت هراصلاحی که لازم باشد در موقع شور آن اساسنامه بکنیم.

بنا بر این دیگر جای مبطلی نیست و این طرح را بدون تردید باید تصویب بکنیم.

در خاتمه ازخدا وندمتعال توفیق ملت ایران را در حسن اجراء این تصمیم ملی بهترین وجهی که متضمن مصالح سیاست داخلی وخارجی ما باشد مسئلت میکنم.

نطق دکتر شفق

آقای دکتر شفق اظهار داشت مطلب من مختصر بود ولی تذکرات آقای دکتر متین دفتری مرا واداشت درباب قانون نفت مورخ ۲۹ مهرماه ۱۳۲۶ که انتظار تقدیم آن بانده پرو وهمانطور که اظهار نمودند ایشان و آقای مسعودی درتنظیم آن شرکت داشتند چند کلمه‌ای اظهاردارم.

تاآنجا که بخاطردارم در ضمن نطقی که موقع تقدیم طرح مذکور کردم تذکراتی بدولتهای همجوار و دوست دادم والان هم میخواهم تذکر بدهم که لازم است تمام دول دوست بدانند که در گذشته یعنی ازچندقرن باینطرف سیاستی بنام سیاست استعماری وجود داشت ولی اکنون دوره سیاست استعماری سپری شده است.

دربن عصر بعداز ترقیات وتحولاتی که درعالم روی داده است و دوجنك مهیب جهان ویران کن که وقوع یافته تمام ملل بی بحقوق خود برده اند ملتها امروز مالك و صاحب مقدرات خویشند وهیچ دولتی هرچه قوی باشد نسبت بهیچ دولت دیگر هرچه ضعیف باشد حق هیچگونه تجاوز سیاسی یا نظامی یاسیاسی ندارد

در گذشته با کمال تاسف اینگونه تجاوزات روداده و قلوب ملت ایران را جریحه دار ساخت ولی امیدواریم بعداز این چنین تجاوزاتی رو نخواهد داده ملت ایران مالك واقعی کلیه منابع ثروت ملی خویش باشد وهر کز روا نیست ملت ایران به نشیند و تماشاچی باشد ومنابع ثروت اوراد دیگران برایگان ببرند ما در آتش فقر بسوزیم و منافع مستخرجات کشورمارا دیگران ببرند.

یقین دارم دولت کنونی انگلستان که دولت سوسیالیست و عضو ملل متحد وطرفدار حقوق ملل است حق مسلم ملی مارا که استفاده کامل از منابع ثروتی است تصدیق میکند. چنانکه تصدیق هم کرده است.

من از پشت این تریبون بدولت دوست انگلستان که باساس آزادی ودمکراسی را ازهشتصدسال باینطرف وضع کرده است بخصوص بشخص آقای موریسن وزیر خارجه آن کشور میگویم که انتظار ملت ایران ازدولت انگلیس اینست که حقوق ملی ما را احترام گذارند وبدانند که ماهیچگونه نیست مخاصمت یا ابطال حقی از حقوق شرکت سابق نفت ایران و انگلیس در نظر نداریم و طرفدار بقای دوستی وروابط اقتصادی با تمام دولت های همجوار بخصوص بادولت انگلستان هستیم و خواهیم بودوفقط حق مسلم خودمان را مطالبه می کنیم زیرا حقوق ملی ما بوده است.

اما درباب این لایحه می خواستم جناب آقای معاون وزیر دارائی توضیح فرمایند.

درماده اول از کمیسیون مختلطی بحث شده است که وظیفه آن کمیسیون ترتیب اجرای قانون بیست و نه اسفند ۱۳۳۰ است (نمیدانم منظور از ماده ۲۴ چیست) اگر ترتیب اجرا را کمیسیون مختلط معین می کند پس مواد اجرائی که در همین لایحه از ماده ۲ شروع می کند چه صورتی پیدا کند.

آیا کمیسیون مختلط قسمت های دیگر اجرائی تهیه میکند یامواد حاضر را تکمیل وجرح وتعدیل میکند؟

درهرصورت ماده اول با مواد بعدی قابل تالیف بنظر نمیرسد.

پس از نطق آقای دکتر شفق آقای فروزان معاون وزارت دارائی توضیحاتی درباره بیانات آقای فرخ وآقای دکتر شفق داده و اعتراض در باره ماده اول راوارد ندانسته درباره خلع بدهم گفت منظور همان تحویل گرفتن است که دولت مکلف باجرای آن گردیده و نظارت بعهده نمایندگان دو مجلس محول شده است و ابهامی در این باره موجود نیست و چون این ایام و ساعات برای ما ذیقیمت می باشد، بعقیده بنده اگر ایرادات کوچك را صرفنظر کنیم وهمانطور که گفته شد از پیشنهادات اصلاحی صرفنظر شود که این لایحه بار دیگر بمجلس شورا اعاده داده نشود کاملا اقتضا دارد.

آقای دکتر شفق گفت جوابی به ایرادات من داده نشده و باید مطلب را برای ما روشن کنند.

آقای حق نویس در زمینه طرح پیشنهادی و اصلاحات مختصری که در بعضی مواد ضروری است توضیحاتی داد و درباره ملی شدن نفت اظهار داشت که منظور از ملی کردن این است که خود دولت آنرا اداره کند در حالی که این جا اشاره بتشکیل شرکت ملی شده که بااداره کردن دولت منافات دارد بعلاوه درباره نظارت هیئت مختلط نمیدانم با این نظارت که درحقیقت اجرای امر است آیا مداخله قوه مقننه در اجرائیه نیست.

آقای دکتر حسابی گفت: نگرانی که در محافل داخلی وخارجی مشاهده میشود از این نظر است که درتصمیمات کمیسیون جنبه ملایمت رعایت نشده ودرصورتیکه این ایراد وارد نیست نسبت بعبارت «خلع ید» باید گفت که منظور ازملی کردن هرصنعتی در دنیاهمین است که این صنعت از دست مدیران قبلی خارج شودو البته منظور اخراج کارمندان نیز نمیباشد. در قدم اول هیئت مدیره حایق بهیئت مدیره جدیدی که ازطرف دولت ایران تعیین میشود تبدیل خواهد شدوهمین هیئت است که از این ببعد در شرکت تصمیم خواهد گرفت.

عمل دوم انتقال منافع بتصرف جدیداست وعمل سوم فروش محصول است که اگر نسبت بخریداران سابق متصرف جدید از ایفای قائل شود با آنها مساعدت کامل کرده است.

نسبت بکارمندان هم هیچگونه نظر تغییر وتبدیلی دربین نخواهدبود وفقط عده‌ای محصل برای رفع احتیاج بخارج اعزام وتربیت خواهند شد.

پس بنظر هر فرد بی طرفی در این مواد جنبه ملایمت کاملا ملاحظه شده است وهمه باید یقین داشته باشند که نمایندگان ملت ایران جز برای رفاه ملت تصمیمی نخواهند گرفت.

حضور نخست وزیر در جلسه

دراین موقع آقای دکتر مصدق وارد جلسه شده ودر جایگاه هیئت دولت قرار گرفت وآقای رئیس گفت دیگر در کلیات لایحه کسی اجازه صحبت نخواسته وبنابراین وارد بحث در مواد ۹ گانه میشویم.

آقای دکتر شفق ایرادات خودرا در ماده اول تکرار نمود و گفت از آقای دکتر مصدق میخواهم که توضیح بدهند.

آقای نخست وزیر اظهار نمود: قانونی ازمجلس گذشت که ترتیب اجرای ملی شدن نفت را مجلس پیشنهاد کرد این مواد برای این تنظیم شده است هیئت مختلطی ازمنتخبین مجلس سنا وشورا ووزیر دارائی تشکیل شود تا عمل اجرای ملی شدن که درمواد دیگر ذکر شده تحت نظر نمایندگان مجلسین باشد.

اگر میخواستیم بنویسیم هیئت مختلط بروند ومواد را اجرا کنند این دخالت قوه مقننه درکار قوه مجریه بود درحالی که هیئت غیر از نظارت دراجرای این قانون حق دیگری ندارد واگر اساسنامه یا آئین نامه هم بنویسند باید باز ازتصویب مجلس بگذرد و کمان میکنم ایرادی دیگر باقی نمانده باشد.

آقای سروری گفت در ماده اول نوشته شده که هیئت مختلط باید در انجام ملی کردن نفت نظارت کند در باره چگونگی رای این هیئت ابهام وجود دارد که آیا رای اکثریت از ۱۱ نفر مناط اعتبار است یاهرعده که حضور داشت.

آقای دکتر مصدق توضیح داد که کمیسیون مختلط نمایندگان مجلسین ونمایندگان دولت هم مثل سایر کمیسیونهای مجلس است وقتی عده کافی برای مذاکره شرکت نمود واکثریت عده حاضر رای داد آن تصمیم ورای قطعی است

ماده اول تصویب و ماده دوم مطرح شد.

آقای نقوی ماده دوم را از لحاظ قضائی مورد بحث قرارداد و گفت چطور میشود دولت هم مدعی وهم مدعی علیه واقع شود بعلاوه اینکه دعاوی حقه نوشته شده نمیدانم مقصود از حقه چیست دعاوی حقه را هیئت داوری چگونه تلقی خواهد نمود واین کلمه حقه دراین جا زائد واز نظر قضائی باشکال برمیخورد.

آقای نخست وزیر گفت مقصود از دعاوی حقه اینست که سعی شود بآنچه که حقیقتا حق است رسیدگی شود چون دعوی ممکن است حق یا ناحق باشد ودر اینجا به آن هیئت تاکید میشود فقط بدعاوی حقه رای بدهند اما نکته ای که می‌خواهم بعرض آقایان برسانم این است که آقایان در گذراندن این لایحه تسریع فرمایند از اصلاحات عبارتی و پیشنهادات صرف نظر فرمایند که تاخیری در تصویب این لایحه پیش نیاید. امروز باید کاری کرد که منافع مملکت تامین شود و تاخیر در تصویب بنفع مملکت نیست زیرا اگر اصلاحاتی دراین طرح بشود ناچار باید بمجلس شورای ملی برگردد وطول می کشد وتوضیحاتیکه دراطراف نظریات وارد آقایان داده می‌شود درصورت جلسه قید می گردد ورسمیت خواهد داشت و میتواند مورد استفاده اجرائی واقع شود.

ناطق پیشنهاد اصلاحی خودرا باتکای بیانات آقای دکتر مصدق که درصورت جلسه قید می‌شود و رسمیت خواهد داشت مسترد نمود.

ماده سوم رای گرفتند تصویب شدوماده چهارم مطرح گردید.

آقای سروری اظهار داشت در این ماده تصریح شده که دولت بار آمد و محاسبات از ۲۹ اسفند ۱۳۲۹ ببعد که ملی شدن صنعت نفت بتصویب رسیده رسیدگی خواهد کرد و حساب آنکه ملت ایران حساب سنوات قبل آنرا تا سال ۱۹۳۳ نیز مطالبه دارد زیرا همه آقایان میدانند که در ۱۹۳۳ ملت ایران آمد قرار داد دارسی را لغو کرد وشرکت نفت جنوب هم این موضوع را قبول کرد ولی قرار داد دیگری بما تحمیل نمود. کره واجبار چه درشرع وچه در قانون یکسی از موجباتی است که بااثبات آن قرارداد غیرنافذ میشود. بابحث های مفصل و طرق ووسائلی که در اختیار ملت بوده اثبات شده است که قرار داد ۱۹۳۳ تحمیلی بوده وبنا براین مطابق یك اصل کلی هروقت آن اجبار بر طرف شد طرف اگر لغو قراردادرا اعلام کرد اثر آن بهنگام عدم قرارداد بر می گردد وبنا براین در اندیشه از ۱۹۳۳ ببعد متعلق بایران است وباید فقط بحساب اسفند ۲۹ ببعد رسیدگی کرد شاید مقصود از جملهٔ ذکرشده فقط تاکیدی باشد وگرنه ما از بدو قرار داد تا کنون دارای حقوقی هستیم که باید تی گرفته شود.

چون نمیخواهم تاخیری در تصویب این لایحه بشود دراین مورد پیشنهاد کتبی نمی کنم وبذکر همین مطالب قناعت می نمایم واگر آقایان مخالفتی نمودند این مفهوم را خواهد داشت که هیئت مختلط بایداز ۱۹۳۳ ببعد منافع ایران را در نظر بگیرند و محاسبات گذشته نفت رسیدگی کنند.

آقای نخست وزیر اظهار داشت از توضیحات آقای نماینده محترم خیلی تشکر می کنم ودر تکمیل اظهارات شان عرض می کنم که یکی ازعناصر اتفاق قرارداد اینست که طرفین اتفاق قرارداد باید سلاحیت داشته باشند در غیراین صورت قرار داد لغو می گردد و چون عاقد قرارداد ادینی مجلس در آن موقع نماینده حقیقی ملت نبوده قرارداد هم خود بخود باطل است ودولت وقت هم ازروی اجبار آن را امضاء کرده بعلاوه علماء علم حقوق عقیده دارند که موضوع هر قراردادی باید مخالف اخلاق نباشد ومخالف قانون هم نباشد.

اما مشروع هم نباشد و روی این اصول بهیچوجه قرارداد ۱۹۳۳ منعقد نشده است.

راجع بمطالبات و دعاوی دولت هم باید گفت که درباره آن رسیدگی خواهد شد و طلب ماچه بابت دعاوی و چه بابت مطالبات همه وصول خواهد شد مثلا اگر بحریه انگلیس از نفت جنوب استفاده نامشروع کرده است این جزو مطالبات است.

زیرا هیچکس نمیتواند بدون دلیل ازمال غیر منتفع بشود و ازروی این مسئله که این کمپانی متصرف بوده و این تصرف و تفریط از مال دیگری بوده ماميتوانیم مطالبات خود را وصول کنیم.

آقای دادگر گفت از آقای رئیس خواهش میکنم در هنگام اعلام نتیجه رای بفرمایند که باتفاق آراء تصویب گردید.

باردیگر آقای سروری اظهار داشت که چون در این ماده فقط از اسفند ۲۹ ببعد ذکر حفظ منافع شده است ولی خود آقای نخست وزیر هم حرف بنده را قبول دارند و منظور بنده این بود که منافع ایران از ۱۹۳۳ ببعد وصول شود و ازطرفی نمیتوان پیشنهاد تقدیم نمود باین جهت اظهارات آقای نخست وزیر در تایید این نظر رسمیت و سندیت خواهد داشت.

آقای نخست وزیر اظهار داشت در اینجا در مورد ۲۹ اسفند ببعد کمپانی درحکم امین تلقی شده و آنچه را که در این مدت برده چون امانتکار بوده باید حساب بدهد.

در صورتیکه قبلا غاصب بوده و آن حساب باید جداگانه رسیدگی شود.

آقای نقوی گفت با توجه بماده سه حقوقی که ملت ایران نسبت به کمپانی نفت جنوب قبل از تصویب قانون اسفند ۲۹ دارد مشمول همان ماده قانون میشود ومطابق ماده سه دولت موظف است اقدام کند

نسبت ماده ۴ رای گرفته وتصویب شد وماده ۵ و ۶ مطرح و چون نظری نبود تصویب ودر ماده ۷ آقای دکتر شفق گفت در اینجا ذکری از مصرف داخلی کشور نشده و خوب بود این موضوع هم در اینجا ذکر میشد.

آقای فروزان جواب داد احتیاجی بذکر نیست وطبق آنچه تابحال عمل شده است اقدام خواهد شد.

در ماده ۸ آقای کاظمی اظهار داشت دراین جا اسمی از مجلس سنا برده نشده وحال آنکه نظر این نبوده است وچون حالا نمی‌شود پیشنهاد داد توضیح آقای نخست وزیر دراین مورد کافی خواهد بود

آقای دکتر مصدق تصدیق نمود و آقایان دکتر شفق وفرخ که دراین زمینه پیشنهاد داده بودند چون نخست وزیر تصدیق کردند که اشتباه شده و منظور مجلسین است پیشنهاد خود را پس گرفتند وآقای دکتر اظهار امتنان نمود.

ماده ۸ وماده ۹ بتصویب رسید ودر کلیات دوم هم نظری نبود بمجموع لایحه نیز باقیام وقعود رای گرفته و باتفاق آراء تصویب شد.

اجرای نفت رسمی شد

رئیس — این طرح بصورت قانون درآمد و بدولت برای اجرا ابلاغ خواهد شد.

درهمین موقع که رأی مجلس اعلام می‌شد تماشاچیان از دوطرف و لژهای بالا با دف زدنهای شدید و متشدد احساسات زیادی نسبت بنمایندگان سنا ابرازداشتند ودرساعت ۸ وربع جلسه ختم شد وجلسه آینده مجلس به روز چهارشنبه ساعت ۹ صبح موکول گردید که اگر مطلبی دردستور نبود وجلسه تشکیل نشد یا انتخاب هیئت رئیسه کمیسیون ها اقدام شود.

•••

پس از ختم جلسه

بعداز آنکه جلسه ختم شد سناتورها بآقای دکتر مصدق تبریك وتهنیت گفتند و ایشان هم از همکاری آقایان قدردانی نموده و اظهار امید کردند که بایشتیبانی مجلسین و حمایت ملت ایران بتوانند خدمات خود را ادامه دهند. حادثه جالب توجه دیگر بعداز ختم جلسه نیز این بود که آقای نخست وزیر باتفاق آقای بیات باطاقی که آقای تقی‌زاده در آنجا بود رفتند ودر آنجا تذکرات خاطری که بین آقای دکتر مصدق و آقای تقی‌زاده وجود داشت و اخیرا منجر بنطق درمجلس و مقاله جوابیه در روزنامه شده بود مرتفع و طرفین یکدیگر را در بغل گرفته بوسیدند و بعد باحضور چند تن ازسناتورها مذاکرات مفصلی در باره لزوم وحدت وهمکاری مجلسین و دولت بعمل آمد و مقارن ساعت ۹ بعد از ظهر آقای دکتر مصدق مجلس را ترك نمودند و در خارج مجلس برای ایشان ابراز احساسات ازطرف جمعیتی که جلوی درحاضر بودند شد.

ورزشکاران ترك از گارد شاهنشاهی دیدن خواهند کرد

گارد شاهنشاهی از ورزشکاران ترك که بنا بدعوت باشگاه ورزشی تاج درسوم خرداد ماه بایران برای انجام مسابقه کشتی وفوتبال خواهند آمد دعوت نموده است که بکشتی برای بازدید وآشنائی باورزشکاران گارد درباشگاه گارد شاهنشاهی حضور بهمرسانند وباشگاه تاج دربرنامه پذیرائی منظور نموده است.

دعوت از صنف لباس فروش

چون برای امور صنفی نماینده تعیین می‌شود از آقایان صنف لباس فروش تهران دعوت میشود فردا چهارشنبه چهار بعدازظهر در استانداری تهران حضور بهمرسانند.

ورود و خروج

ورود

آقای دکتر هوشنك یاسمی که دوسال پیش برای تکمیل مطالعات و گرفتن تخصص در رشته هماتولوژی (امراض خون) باروپا عزیمت کرده بود چندروز پیش بایران باز گشت.

آقای چارلز کلارك کارشناس تعلیمات هواپیمائی که یکی ازاعضای هیئت اعزامی سازمان بین المللی هواپیمائی میباشد امروز ساعت ده صبح باهواپیمای هلندی بایران واردشد.

سامیرده از فرماندار اداره کل هواپیمائی کشوری انجام وظیفه خواهد کرد.

آقای غلامحسین شید که بقصد زیارت بمشهد مشرف شده بود بتهران مراجعت نمود.

بقلم: حسین مسرور

فصل چهارم
در گرداب مشکلات
(عباس بها درخان : ۹۹۶)
-۱۱۳-

شاه جوان نعره می کشید ودرحالیکه تبرزین شاه اسمعیل رازیر بغل داشت میگفت – ای بیشرم وحیامردم – ای ناکسان نمك بحرام – کردیدتا آتش قهرو کین مرا افروخته ساختید – الایس پدرمن افسار غمار است کرد وخطاهای شما را بانظرعفو واغماض نگریست حدود ووظایف خویش را از یادبردیدتاجائیکه درحریم امان وعقبه اقبال شیعیان هم سربعصیان برداشتید. بجای نبرد با رومیان وبیرون راندن ازیکان بهتردانستید که شمشیرخسرو را برای ریختن خون همکیشان ازنیام بیرون آرید وتیروتوانائی خودرا برتسن برادران وخدمتکذاران قزلباش بیازمائید.

شما پدرساده لوح مرا ازتعقیب جنك منصرف ساخته ازقزل آغاج بر گردانیدید تادرخانه هابجمع مال وغرافت بال خوش باشید. مردم رشید وشاهسیون تبریز را درجنك دشمن قوی تنها گذاشتید تاکمك بلا برایشان ببارد وخصم بی امان خط فنابرطومارحیات ایشان بکشد.

توای مهدیقلی میارنابکار – بعوض آنکه ازاصفهان توپ وشمشال برای اردوی قزلباش بفرستی وسیله عیاشی بارمغان آوردی وپدرم رادرعین لزوم جنك وپیکار بعیش وعشرت رهنمون کشتی ، نگفتی که مردم شهرهااین کردار زشت تراهینکرند وزوده باشد که بعواقب شوم آن گرفتار کردی.

روزیکه عازم تختگاه (پایتخت) بودم درچمن بسطام باهمراهان خود عزم کردم که بانچه گذشته است ازبدوخوب شما بانظر اغماض بنگرم واعمال سابق شما رابنص عفی الله عماسلف دربوته اجمال وفراموشی جای دهم – اما خیره سری اطرافیان پدرم نه چندان بود که ازاین خواب خرگوشی بر آیند و پنبه غفلت دیرین رااز گوش هوش بیرون آرند – کم کم دربودن من سر بشورش برداشته عزم آن داشتند که شمشیر بروی کماشتکان من کشیده درمقدمه جلوس من شهر قزوین رااز نعمت امنیت محروم سازند – تاشما بیائید وهمان کردار پیشین رااعاده دهید – نه مشیت خداوندی آن است که مملکت شوریده قزلباش بیش از این بی سروسامان نماند ومردم بیکس آن از غرقاب بلیات نجات یافته بمرقدیم وفخر قویم سربلند گردند.

دیگر آن طومار پیچیده شد ودست هرج ومرج از پشت بسته گردید – سرهائی که بامن اندیشه همسری و همکاری ندارد بخاك رهگذار خواهم انداخت ودستی که برای برهمزدن صلاح وسازش ملك از آستین بیرون آید از دامان حیات کوتاه خواهم نمود.

مگر نه این ایوان حریم امان وعتبه اقبال شیعیان بود – مگر نه اینجا بارگاه عظمت قزلباش وبست وزنجیردرگاه مرشد کامل محسوب می شد – چگونه جرات وجسارت نمودید که پای ناپاکتش درایوان آن داخل شوید وبدتر از آن دست بتیغ وسنان برید ودر محضر شهریار خویش عربده آغاز کرده یکسان من اراده بدونیت ناپسند داشته باشید؟

پس از این بیانات شاه باطراف خود اشاره کرد ، مقصودبت فرمانده غلامان کشیك خانه را بدستگیری سرکردگان یاغی اشاره کرد – دوهزار مرد مسلح که نیمشب درهمه جای عالی قاپو کماشته شده بودند درها را بسته دست بگرفتن شورشیان گذاشتند.

هیچکس جرات مقاومت درخود ندیده بدون تقلا وامتناع خویشتن را تسلیم مامورین کشیك کرد – شاه فرمود – فقط سرداران را گرفته بااحدی از کماشتکان ایشان کاری نداشته باشند.

ساعتی بعد درهای عالی قاپو بازشد ومردم برفت وآمد خود ادامه دادند و شهر بحالت عادی بازگشت وسپاه خراسان اشخاصی را که در توطئه کشتن مرشدقلی خان دخالتی داشتند دستگیر کرده افرادی که سلسله جنبان توطئه و هدست شاهزادگان بودند از میان برداشت و سایرین که احتمال خطری از ایشان میرفت بقلعه الموت فرستاد.

از این تاریخ شخصیت شاه عباس بنای ظهور را گذاشته مردم را از

هنوز عمارات سلطنتی جدید در دست ساختمان و درشرف تکمیل بود و بزرگترین مهندسان و معماران با طبقات مختلف ازصنعتگران شهر هادر آرایش آن کوشش مینمودند.

این کاردانان وهنرمندان راحکام شهر های قزلباش دست چین کرده در هر رشته و فن جمع بسیاری به پایتخت روانه داشته بودند – معماران و مهندسان صاحبنظر و بنایان چابکدست و کاشی پزان باوقوف ورنك آمیزان هنرور و مصوران شیرین کار ونقاشان ماهر و سنك تراشان نادره کار و مجسمه سازان اعجوبه طرازدر عمارات مختلف روزوشب گرم کار بودند.

شاه جوان ذاتا در کارهای ساختمانی با سلیقه وپرشوق بود – نقشه ها را خود طرح میکرد آنگاه با اهل بصر بشور و بحث می پرداخت ودر مواردی که طریقه بهتری پیشنهاد میشد فورا از طرح خود چشم پوشیده اظهار نظر دیگران رای پذیرفت

شاه عباس هنوز رسما در کارها دخالتی نمیکرد وجز حضوردرساختمان ها و دادن نظر وظیفه ای نداشت بنابر این دیری نگذشت که عمارات جدید با اسامی زیبا مانند – نقش جهان – جهان نما – بهشت آئین – هشت بهشت و دولتخانه جدید مهیا گردیدند و مطابق ساعت سعدیکه منجم باشی انتخاب کرده بود ازخانه های پریخانم بآنجا نقل مکان واقع گردید.

پس از استقرار در پناه های نو شاه فرمانداد که اساس جشن بزرگی فراهم شود تا در ضمن آن مسئله واگذاری تاج و تخت از طرف سلطان محمد بفرزند جانشین اوشاه عباس عملی گردد و ترتیب اعزام لشکر برای جلوگیری از اوزبکان داده شود.

اما شیخ الاسلام معتقد بودند که جشن جلوس و عروسی توام واقع شاه زودتر خاتمه پذیرد ومسئله نجات خراسان که سخت در خطر است مورد عمل قرار گیرد.

بنابراین نزد شاه رفته گفت – لازم است که نتیجه مذاکرات خودم را با شاهزادگان وخانواده سلطنت بعرض برسانم. شاه گفت بفرمائید – موبد موبدان.

شیخ ازاین عنوان دریافت که بهادرخان سردماغ است. گفت – ازاین دودسته لجوج هیچکدام را نتوانستم حاضر کنم که قدری ازتوقعات دور و درازخود تخفیف دهد – هر دودسته میگویند مادردرجه اول واقعیم و شاه باید دخترما را جلوترعقد کند.

شاه درحالیکه تبسم میکرد گفت چطور؟ مگرچنین چیزی هم ممکن است ؟ ماحاضر شدیم که ازهردوخانواده سلطنت دختری بخواهیم وهردوقبیله صفوی نشان را بمزید سری مفتخر گردانیم – حال دیگر با تنها چه ربطی دارد که دخالت درعروسی کرده بخواهند مقدم واقع شوند ؟ .

شیخ گفت – قربان – بهرام میرزائیان میگویند ماحاضر نیستیم دخترمان ملکه دوم باشد – حتما نواب ظل اللهی بایدعروس مارا اول عقد فرموده ملکه اول بشناسند – ازطرف دیگر قبیله پدری تان هم که عین این تقاضا را دارند ومحال است تن دردهند که عروس شان ملکه دوم واقع شود. پس تکلیف ماچیست ؟

شاه گفت : اخ چقدرخوب بود اگریکی ازاینودوخاندان اصلا تقاضای این وصلت را نمیکرد ومیگذاشت بکارخود پرداخته زود کلك را بکنیم – کارهای واجب درپیش است.

شیخ گفت – قربان ازاین بابت سخن نگوئید که بازاوضاع آشفته میشود.

مگر نمیدانید چقدر رفت و آمد کرده ایم تادوخانواده را حاضر ساخته ایم نه بایکدیگر اتحاد کنند – همینکه دانستند شاه از آنها دختر نخواهد گرفت مایوس شده دست بغرا کاری میزنند وهراینموقع که مملکت تازه ارامش یافته صلاح نیست – شما این تحمیلات را برای خاطر ملك وملت بپذیرید گفت حرفی ندارم. امابشرطیکه بگذارند روی سیاست و اساس باشد یکی امشب عقدشود دیگری فردا شب شیخ گفت قربان حاضر نمیشوند – هرچه کردیم ممکن نگردید هردسته میخواهد عروس ایشان عقداول باشد – هیچکدام هم دوم شدن را گردن نمیگذارند من چندروزاست وقتم صرف اینکار شده. شاه سری جنبانیده با تبسم گفت اینهم که نمیشود پس چه باید کرد – شیخ گفت قربان اگر بخواهید یکی ازاین دوعروس را یکشب دیرتر عقد کنید خون ریزی

مژده بعموم علاقمندان
TESTOPHOS «Siegfried»

که آخرین علاج ضعف قوای جنسی وناتوانی عمومی بدن بوده ودراثر مخلوط بودن با نوعی (گیاه ژاپنی) اثرات حیرت آوری دارد پس از مدتها که انتظار آنرا داشتید ونایاب بود بمقدار کمی وارد شده است.

با تقاضای کتبی یا تلفنی نیز مستقیما ارسال میشود.

نماینده انحصاری داروهای ((زیگفرید – آلمان – سویس))

تجارتخانه سافو – خیابان سعدی جنوبی تلفن ۸۶۷۲

آ – ۱۲۴۱ ۳-۳

شرینك امریکا

داروهای زیررا که اخیرا بایران واردشده باقایان پزشکان محترم معرفی می نماید

Prometron (Alpha – Oestrdiol Benzoate et Progesterone)

Eliminol (Vermifuge)

Thalamyd (Phthalysulfacetimid) بشکل قرص

Trimeton (Antihistaminique) قرص ۲۵ میلیگرمی

نماینده انحصاری درایران : شرکت سهامی فیروز . خیابان سعدی طهران تلفن ۴۳۶۷-۳ آ-۱۵۵۴ ۲-۲

درمسابقه سال ۱۹۵۱ مونت کارلو
اتومبیل های رنو پیروز شد

اتومبیل های رنو در مسابقه ۱۵۰۰۰ کیلومتر سواحل افریقای شمالی وجنوبی نیزدرنوع خود برنده جایزه اول گردید.

برای ملاحظه مشخصات اتومبیل های رنو واستشن واگن – وانت – کامیونت – کامیونهای دیزل ۵ تن و ۷ تن – آمبولانس – اتوبوس ۲۵ تا ۴۵ نفره وشاسی های کمپرسی رنو – تراکتور و لوازمات کشاورزی به نماینده انحصاری کارخانجات رنو درایران شرکت سهامی ایران شرق شاهرضا شماره ۶۸ تلفن ۸۴۵۳ مراجعه فرمائید

آ – ۱۵۵۷ ۴-۳

رادیو برق وباطری فیلیپس

مدل

وارد شد علاقمندان میتوانند به فروشگاه فیلیپس رادیو درخیابان لاله زار وکالای هلند چهارراه فردوسی درتهران و نمایندگان فیلیپس درکلیه شهرستانها مراجعه فرمایند.

آ-۱۱۱۱ ۶-۴ شرکت سهامی نور تلفن ۳۴۴۴۲

زخم معده و روده و فصل بهار

با رسیدن فصل بهار بیماران مبتلا به بیماری فوق احساس درد و ناراحتی میکنند

علت آنست که اگر زخم معده و روده کاملا معالجه نشده باشد درهر تغییر فصلی عود میکند برای اینکه از این دردهای کشنده فورا راحت شده و در سالهای بعد هم از خطر عود بیماری صد درصد آسوده خاطر باشید بلافاصله یکدوره از امپول و قرص

ROBUDEN

که از عصاره طبیعی بافت کیسه معده و روده تهیه شده و از اکتشافات بی سابقه علمای (سویس) است استعمال فرمائید **بهبودی شما حتمی است**

برای اطلاعات بیشتر بنمایندگی کارخانه روبافارم – سویس تجارتخانه سافو خیابان سعدی جنوبی تلفن ۳۸۶۷۳ مراجعه فرمائید

آ-۱۶۹۳ ۳-۱

پزشکان محترم کشور توجه فرمایند
قرص ویتاگانیل ساخت فرانسه *VIT A - GANIL*

La combinaison de:

فورمول

Para aminobenzene sulfamidoguanidine	0/50	۵۰ سانتی	پارآمینو بنزن سولفامیدو گوآنیدین
Salicylate basique d'alumine	0/25	۲۵ سانتی	سالیسیلات بازیك دالومین
Sous Nitrate de bismuth	0/10	۱۰ سانتی	سونیترات دوبیسموت
Vitamine C	0/20	۲۰۰ میلی گرم	ویتامین C
Vitamine P.P.	25 milligr	۲۵ میلی گرم	ویتامین P.P.

نماینده فروش صدق زاده نورانی – خیابان ناصرخسرو – سرای کاظمیه آ-۱۳۴۵ ۵-۳

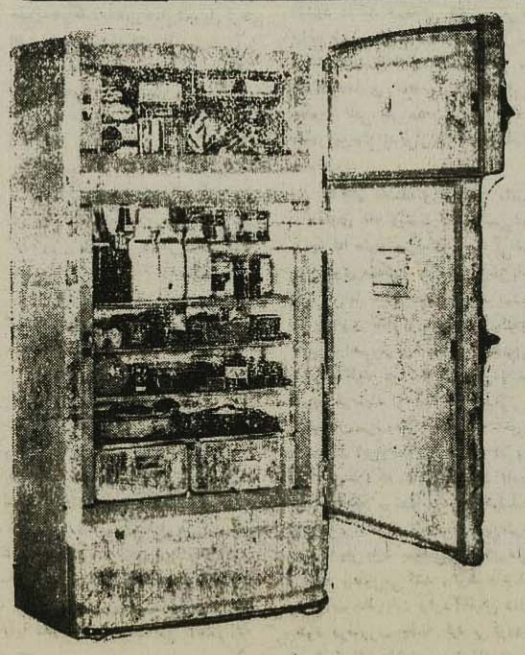

قبل از خریدن یخچال بسراغ هات پوینت بروید

هات پوینت

Hotpoint

زیباترین یخچال

ساخت جنرال الکتریك امریکا

نمرات مختلف ۶ - ۸ - ۱۰ فوتی موجود است

آ . حکیم و شرکاء

خیابان سعدی – تلفن ۳۶۱۲۱

آ-۱۰۴۹ ۵-۴

چون پدرش تهدید کرده بود بارفیق خود تریاك خوردند

لنگرود ـ سید تراب نام از پدرش پنجهزار ریال سرمایه برای باز کردن دکان میگیرد ولی پس از چندی سرمایه مزبور دستخوش نیستی شده و پدر سیدتراب جوان ۱۸ ساله خود را تهدید مینماید وچون میرغلام رفیق سیدتراب هم درحیف ومیل سرمایه دخیل بوده هردو تصمیم بخودکشی میگیرند و اقدام به خوردن تریاك مینمایند.

پس از اطلاع بهداری اقدام بمعالجه این دوجوان ۱۸ ساله میکند ولی سیدتراب درمیگذرد و فقط میرغلام سالخورده میشود و قضیه فعلا مورد تعقیب میباشد.

تگرك شدید زیان زیادی بدرختی وارد کرد

کردستان ـ از ساعت چهارید از ظهر روز پنجشنبه پس ازرعد و برق هولناکی فریب یکساعت تگرك درشت و شدیدی باریدکه موجب وحشت عموم شد و خسارت زیادی به باغات و درختان میوه وارد ساخت که میزان آن هنوز معلوم نیست.

دهکده‌ای آتش گرفت

همدان ـ روز ۲۶ فروردین دهکده بارسیران در ۱ کیلومتری شهر دستخوش آتش گردید که پس از اطلاع نفرات پادگان با کمال جدیت برای خاموش کردن حریق فعالیت نمودند و چندان خسارت مهمی وارد نیامده است

فروش بعضی میوه‌های نارس ممنوع شد

شیراز ـ چون پسته های سر درختی وچغاله بادام و کوچه فرنگی های نارس از طرف بهداری برای تامین بهداشت اهالی مضر تشخیص داده شده بود فروش آنها ممنوع شد.

پست آمبولانس تحویل شیروخورشید شد

کرمانشاه ـ روز اول اردیبهشت ماه در استانداری حضور آقای استاندار و فرماندار ورئیس شرکت نفت آمبولانسی که در جشن نوروز از طرف شرکت نفت بجمعیت شیروخورشید سرخ اهدا شده بود تحویل هیئت مدیره جمعیت شیر و خورشید سرخ گردید ضمنا تعظیمهائی از طرف استاندار و رئیس جمعیت شیر و خورشید سرخ ایراد گردید.

برای مشاهده مبارزه با ملخ حرکت کردند

شیراز ـ آقای کلشائیان استاندار باتفاق آقای مهندس افتخاری رئیس کشاورزی برای مشاهده طرز مبارزه با ملخ بسمت فیروزآباد حرکت کردند

وضع پست بهتر شده

سنندج ـ وضع ایاب وذهاب وسایل حمل و نقل پست در نتیجه مساعی آقای عنایتی رئیس پست و مراقبت آقای علی اصغر اشلپور ناظم پست که در ساعات غیر اداری هم برای تنظیم امور پست زحمت میکشند مدتی است بهتر شده واهالی از این حیث رضایت دارند.

هنوز از پرداخت عوارض خودداری میشود

گرگان ـ هنوز دروازه های شهر در دست اتحادیه اصناف میباشد و از وصول عوارض کامیونهای حامل کالا جلوگیری میشود و با دستورات مفید آقای فرماندار مامورین انتظامی کوچکترین مداخله ای در این امور نمی نمایند و همین امر باعث شده که هیچگونه اتفاق سوئی رخ ندهد.

بارانهای نافعی باریده

خوی ـ بدنبال بارندگیهای سابق از بیست ودوم فروردین ده روز متوالی است که باران بی باردو موجب خوشحالی زارعین گشته است.

آقای علی اصغر تقوی هم پس از مدتها که دادستانی بلا متصدی بود باسمت دادستان وارد و مشغول کار شدند.

مقداری شیرینی بین بیماران توزیع شد

سنندج ـ روز ۲۸ فروردین گروه جوانان شیروخورشید دبستان بدر باتفاق مدیر دبستان برای تفقد از بیماران به بهداری مراجعه نمودند و از پس انداز وصرفه جوئی خود نیز مقداری شیرینی تهیه کرده بودند که بین بیماران توزیع شد و آقای دکتر نجفی رئیس بهداری از این نوع پروری جوانان اظهار تشکر نمودند وقسمتهای مختلف بهداری مورد بازدید آنان واقع شد.

زیر قطار رفت و فوت نمود

زنجان ـ ساعت ۱۲ روز هفتم اردیبهشت صحبت نام عمله راه آهن که ساکن بناب بوده بعلت غفلت در ایستگاه زیر قطار رفته که آنا فوت نموده است جنازه نامبرده پس از انجام تشریفات قانونی بخاك سپرده شد.

املاك موقوفه تقسیم خواهد شد

شاهی ـ پس از تشکیل کمیسیونی بریاست آقای مهندس نواب در اداره املاك موقوفه پهلوی قرارشد که تعداد زارعین تعیین شود و مساحت زمینهائی که فاقد آب است و آنهائی که آب جاری دارد تعیین گردد که باحضور معتمدین محل پس از نقشه برداری کامل املاك قریه قادی کلا بزرك بین زارعین تقسیم شود.

سارق مسلحی دستگیر شد

خوانسار ـ براثر اقدامات ژاندارمری اخیرا محمد فرزند میرزا آقا اغچه مریدن سارق مسلح که چند سال قبل هنگام خدمت نظام از لشکر اصفهان با یك تفنك بر بو فرار کرده بود در (اوجا) هنگامیکه برای دیدار نامزدش میرفته دستگیر میشود.

سارق مزبور مدتی بود که اهالی را بوحشت انداخته بودو اکنون اهالی از دستگیری او خوشحال هستند و انتظار دارند در دستگیری همکاران او ازطرف ژاندارمری اقدامات لازم و فوری بعمل آید ومساعی آقای سرهنك وحدا نیسان برای دستگیری او قابل تقدیر میباشد.

۶۳ دست لباس توزیع شد

همدان ـ شب عید نوروز سیصد و شصت وسه دست لباس ازمحل اعاناتی که کمیسیون خیریه بانوان بسرپرستی بانو خواجه نوری وعده دیگری از بانوان خیر اندیش جمع آوری نموده بودند باضافه درآمد نمایش فیلم مسافرت اعلیحضرت همایونی به پاکستان تهیه شده بود بدبینانش آموزان توزیع گردید.

سارقین با اموال مسروقه دستگیر شدند

زابل ـ چندی پیش محمد فرزند عباس با همدستی غلامحسین وکیل درویش که سابقا ژاندارم بوده سقف دکان بزازی حاجی محمد حسین کاظمی را سوراخ نموده وقریب چهل هزار ریال اجناس مغازه را سرقت می کنند پس از اطلاع شهربانی اقدامات لازم بعمل آمد و پس از مدتی سارقین با اموال مسروقه دستگیر ومورد تعقیب واقع شدند.

بر تعداد حرکت پست افزوده شد

گرمسار ـ پس از انتصاب آقای اعرابی بسمت رئیس پست وتلگراف حرکت پست بجای دو مرتبه درهفته به سه مرتبه اضافه شد وضمنا یکنفر نامه‌رسان بر تعداد مامورین افزوده شد و البته این اعمال با موافقت وزارت پست و تلگراف انجام گرفت و فعلا وضع پست بسیار مرتب میباشد.

لباس بدانش آموزان بی بضاعت توزیع شد

بندر شاهپور ـ بوسیله انجمن همکاری خانه ومدرسه دبستان رهنما ۵۰ دست لباس برای دانش آموزان بی بضاعت تهیه شده بود که طی جشن بآنان اهدا شد و در پایان جشن بوسیله آقای مشعلیان نطق مفصلی راجع بخدمات انجمن واثرات نیك آن ایراد شد.

تصادف دو ماشین

مهاباد ـ روز سیزدهم فروردین ساعت ۵ بعدازظهر ماشین سواری دولتی اداره دخانیات بکامیونی تصادف نمود که درنتیجه بانوی یکی ازافسران که درماشین بوده مجروح میشود وماشین دولتی خسارت زیادی وارد گشته است.

کتابخانه اطلاعات

مجموعه جرایم

اخیرا مجموعه نفیسی تحت عنوان «مجموعه جرایم» تنظیم شده وانتشار یافته است.

دراین کتاب کلیه مواد جزائی که در آن ذکر جرم ومجازات شده گرد آمده است ومصنفین محترم آنرا از کلیه قوانین اعم از کشوری ولشکری که از دوره اول تا دوره چهاردهم قانونگذاری تصویب نموده استخراج کرده‌اند و به تمییز دیگر کلیه قوانینی که دراین باره ازهشتم جدی ۱۲۸۵ شمسی تابیست و دوم آبان ماه ۱۳۲۴ تصویب گردیده دراین اثر جمع آوری شده است.

کتاب مزبور مشتمل بردوجلد و شش قسمت می باشد که فعلا جلد اول آن که حاوی سه قسمت است در دسترس عموم قرار گرفته است.

مجموعه جرایم در روی کاغذ سفید اعلا وبقطع خشتی منتشر شده گذشته از آنکه از نظر مضامین حائز اهمیت فراوان میباشد از نظر کاغذ و چاپ وخط نستعلیق بسیار نفیس میباشد.

درمقدمه کتاب مزبور تصریح شده که در نتیجه پیشنهاد مورخه ۱۸ مهر ماه ۱۳۲۳ آقای محمود سیاسی رئیس اداره کل تصفیه امور ورشکستگی به آقای صالح وزیر دادگستری وقت، اداره مزبور ماموریت یافت که قوانین جزائی را جمع آوری نموده در مجموعه‌ای بطبع برساند.

درابتدای امر بااینکه هیچگونه سابقه برای انجام مقصود فوق تحت اختیار اداره مزبور گذارده نشد معذالك برای اجرای این ماموریت پنج نفر از کارمندان اداره بتفاوت منفرداً ومجتمعا مبادرت به بررسی وجمع آوری مواد جزائی کلیه قوانین وتهیه فهرستهائی نمودند لکن غالبا از کارهای آنان نتیجه قطعی حاصل نگردید.

بعداز مطالعات لازم تصمیم گرفته شد که برای پیشرفت کار کمیسیونی مرکب از نفراز کارمندان قضائی اداره تصفیه امور ورشکستگی درغیراوقات اداری تشکیل شود لذا از تاریخ ۱۴ دی ماه ۱۳۲۵ هفته ای ۳ شب کمیسیون مزبور تشکیل گردید و آقایان محمود سیاسی، حسین صدر، اسدالله مصباح، عباسقلی ایرانتاش ومهدی شیرازی چرندی وتنظیم این مجموعه مشغول کار شدند وبرای انجام این منظور از تاریخ ۱۴ دی ماه ۲۵ تا ۱۵ اسفند ماه ۱۳۲۹ برای تهیه جلداول وجلددوم آن جمعا ۴۷۸ جلسه تشکیل گردید و ۲۰۲۶ ساعت و ۲۵ دقیقه صرف انجام عمل مزبور شد.

مجموعه جرایم از آثار نفیسی است که کمك مؤثری بافرادی که در رشته قضائی وداد گستری کار میکنند می نماید وباید اذعان کرد که در تنظیم این مجموعه از جهت عدم دسترسی بمدارك وماخذ لازم، مصنفین محترم بامشکلات زیادی مواجه شده وبرای تنظیم آن مجاهدات زیادی مبذول داشته وصدمات زیادی را متحمل شده‌اند.

ماتوفیق مصنفین محترم را در تعقیب اینگونه امور مفید از خداوند مسئلت نموده وامیدواریم که جلد دوم آن نیز هرچه زودتر در دسترس علاقمندان قرار گیرد.

آگهی فقدان سند مالکیت

آقای شیخ عبدالحسین شترداران باستناد برك استشهاد گواهی امضاشده وشهود نیز در اداره حاضر وحضورا اداء شهادت نموده‌اند مدعی است سند مالکیت پلاك شماره سه هزار وچهارصد وهشت الی سه هزار وچهارصد ودو، بخش هفت تهران که ذیل ص ۳۰۱-۳۸۳ دفتر ۳ مشتمل بربیرونی واندرونی وخلوت بنام آقای شترداران ثبت وسند صادر و تسلیم گردیده وبعدا عمارت بیرونی و اندرونی بشماره‌های ۳۴۰۹ و ۳۴۱۰ رابغیر انتقال قطعی داده و فعلا حیاط خلوت بشماره ۳۴۰۸ برای نامبرده باقیمانده و مورد هیچگونه معامله‌ای هم واقع نگردیده وبیش از این دفتر املاك وپرونده حاکی نیست تقریبا در سه ماه قبل در اتوبوس مفقود گردیده لذا مراتب بدینوسیله اعلام میشود تا هر کس نسبت بملك مذکور هرگونه معامله‌ای کرده باشد از تاریخ نشر اولین آگهی تا یکماه مدارك خود را کتبا باین دایره ابراز دارد والا پس از انقضاء مدت درصدور الثنی بنام آقای عبدالحسین شترداران اقدام خواهد شد این آگهی درسه نوبت هرهفت روز یکمرتبه منتشر میشود نوبت دوم ۱۰ر۲ر۱۳۳۰

رئیس دایره شرق ثبت

آ ـ ۹۷۷ — ۲ ـ ۳

آبدزدك

برای دفع آبدزدك وهرنوع کرم باغچه خودتان بموسسه آب وخاك خیابان سوم اسفند مراجعه فرمائید

۱۵۲۶ ـ ۲ ـ ۲ آگهی خورشید

اگر صبح در موقع برخاستن خود را کسل و ناراحت دیدید بیهوده بقیه روز خود را تلف ننمائید فوراً از فرصتهای الکاسلتزر استفاده کرده و چنانچه لازم شد مجدداً یك بار دیگر در عرض روز آن را تکرار برید دردسترس خودتان داشته باشید

آ ـ ۱۷۰۵۰

دانتوسیلین

کرم خوردن دندان صحت

هرگرم گرد دندان دانتوسیلین دارای هزاران واحد پنی سیلین است

مرکز فروش تهران سرای روشن بهروان تلفن ۳۰۹۰ امیریه داروخانه مرکزی امیریه

آ ـ ۱۷۱۳

راول

تنها اودوکلن تجربه شده

Ravel

آ ـ ۱۷۰۶۰

شمع

شامپیون

یعنی

قهرمان شمع ها

اگر همیشه شمع نو ومرتب داشته باشید

مصرف سوخت اتومبیل شما ۱۰ الی ۱۵ درصد

نفع شماست از فروشندگان لوازم یدکی

اتومبیل ابتیاع فرمائید

آ ـ ۱۷۳۱

بانوان درشیزگان

اگر بفرا گرفتن صنعت خیاطی علاقه‌مند هستید پس گوش بسخنان پوچ و تبلیغهای دیگران ندهید که تنها قلم و کاغذ درمدت سه ماه شماهارا خیاط خواهد کرد اما اگر بخیاطخانه اسلامی تشریف بیاورید درمدت کمی علمی و عملی خیاطقابلی شده باخذ دیپلم عالی نائل میگردید جنوبی خیابان پهلوی چهارراه مختاری خیاطخانه اسلامی ماهیانه ۱۵۰ ریال اتوبوسهای خطوط ۲ ـ ۸ و ۲۹ و ۲۴ مراجعه فرمائید آ ۱۶۷۹

اودوکلن بن سوار مظفر

رقابت نمیباید، موقع خرید دقت فرمائید دسته بندی دربرچسب آن مثل عکس فوق باشد جنس دیگری نپسندید

آ ـ ۱۴۰۳ ـ ۲ ـ ۲

اهنگ

چهارراه کالج

تهران

مرکز فروش موتورهای دیزل کم در اتومبیل از ۶ اسب ببالا و آسیابهای گندم باندازه‌های مختلف تلفن ۳۸۶۵۹

آ ـ ۱۷۴۴

بافراد خانواده خود مزایای قرض گاردین ملك را گوشزد کنید. گاردین ملك بزرگترین موثرترین قرض ضد درداست.

آ ـ ۱۳۹۸ ـ ۲ ـ ۲

INDIGESTION

getting you down?

قرص رنی

سوء هاضمه ابهوی

سریع میدهد

هرموقع بعد از غذا احساس ناراحتی کردید دو دانه قرص رنی بمکید فوراً ترشی معده رفع واحساس راحتی خواهید کرد.

رنی بهترین وسیله تقویت عمل هضم است

DIGESTIF

RENNIES

صاحب کارخانجات گریفیتس انگلستان

آ ـ ۱۷۴۸ ـ ۱ ـ ۳ (خروس)

تقویم اطلاعات

۳ شنبه ۱۰ اردیبهشت	۱۳۳۰
۲۴ رجب المرجب	۱۳۷۰
اول مه	۱۹۵۱

اذان صبح ۸ ساعت و ۴۵ دقیقه

طلوع آفتاب ۱۰ ساعت و ۳۱ دقیقه

ظهر ۶ ساعت و ۴۴ دقیقه

صاحب امتیاز و مدیر مسئول: عباس مسعودی

سردبیر: محمدعلی مسعودی

روزنامه ترانه

روز های شنبه حاوی مطالب مهم سیاسی منتشر می شود

آ ـ ۱۷۲۱ ـ ۱ ـ ۲

مارا گدیر سن؟

عصر چهارشنبه و صبح پنجشنبه توفیق نگاهی را بخوانید!

آ ـ ۱۷۲۳ ـ ۱ ـ ۲

همه هفته روزهای چهارشنبه روزنامه های

اتحاد مثلث

خدمك ـ بامدادتهران ـ وحدت ما منتشر می شود

آ ـ ۱۷۲۸ ـ ۱ ـ ۲

پنجاه هزار ریال بیمه مجانی برای مشترکین صبا

این قضیه هرقدر عجیب باشد حقیقت دارد. صبا هر یك از مشترکین خود را ببلغ پنجاه هزار ریال پیش شرکت بیمه ایران بیمه می کند. اگر توضیحات بیشتری می خواهید لطفا نشانی خودرا بما اطلاع دهید.

چهارشنبه سینما را فراموش نکنید آ ـ ۱۶۳۳ ـ ۳ ـ ۳

مخبر اعزامی آسیای جوان به مشهد

پس از ملاقات باحسن اورنگی که سیزده نفر زن را پس از بی ناموسی بنحوهای مختلف کشته عکسها وتفاصیلی آورده که موهای بدن ازدیدن وشنیدن آنها راست می شود.

این جائی خطرناك اکنون در زندان مشهد است واین جنایت پس از جنایات علی اصغر قاتل موحش ترین جنایتی است که درقرن بیستم دردنیا رخ داده است تمام مخبرین مطبوعات خارجی شرح این جنایت رابدنیا مخابره کرده‌اند ـ پرونده کامل این واقعه وعکسهای آن دردست ماست.

چهارشنبه درآسیای جوان آ ـ ۱۶۵۱ ـ ۳ ـ ۳

اعانه بنفع خانواده شهداء

برای نگهداری فرزندان بی سرپرست شهداء خوزستان و اصفهان جمع آوری اعانه همچنان ادامه خواهد داشت آ ـ ۱۷۱۸ ـ ۲ ـ ۲

دبیرخانه جمعیت ملی مبارزه با شرکت نفت جنوب

«آگهی فروش»

مقدار ۳۹۰ جریب زمین (هرجریب ۶۲۵) ذرع واقعه درکاشان جزء مزرعه صالح آباد جنب پیپ بنزین یکجا یا بطور جزء بفروش میرسد طالبین محترم درتهران بدفتر هیئت تصفیه شرکت سهامی منحله نساجی کاشان سرای رازی ودرکاشان بشرکت سهامی ریسندگی کاشان آقای حسن تفضلی مراجعه فرمایند. رئیس هیئت تصفیه شرکت سهامی منحله نساجی کاشان

آ ـ ۱۴۱۰ ـ ۲ ـ ۳

تشکر و معذرت

بدینوسیله ازصنف محترم سیدارفروش وسروران ودوستان ارجمندم که درمصیبت وارده ازدرگذشت پدرعزیزم کتبا وشفاها اظهار لطف فرموده وباحضوردرمجالس ختم وهفته آن مرحوم بیش ازپیش فرزندان داغدیده‌اش را شرمنده ساختند سپاسگذار سلامت وسعادت آنان راخواهانم امیدوارم اگر درشرفیابی تاخیری افتد بعلت تالمات روحی مفهوم فرمایند. جواد زاهدی

آ ـ ۱۷۵۱

آگهی مزایده

شرکت سیوند چند دستگاه اتومبیل سواری و چند دستگاه کامیون کمپرسی وغیر کمپرسی از نوع کارخانه های مختلف بفروش میرساند طالبین میتوانند برای ملاحظه اتومبیل ها بدفتر شرکت سیوند واقع درخیابان ویلا کاشی شماره ۱۹ مراجعه نموده وپیشنهاد خودرا تسلیم نمایند شرکت در درد یا قبول یك یا کلیه پیشنهادات مختاراست آ ـ ۱۶۰۵ ـ ۲ ـ ۲

شرکت سیوند

بشارت بمشتریان محترم

انواع واقسام پرده‌های حصیری ساختمان ومنازل خودرا با نازلترین قیمت مطابق میل ودستور ازاین مغازه ابتیاع با یك مرتبه مراجعه مشتری دائمی ماخواهیدشد. آ ـ ۱۵۹۷

خیابان ری بازارچه نایب السلطنه مغازه سید عباس حصیری

(اخطار لازم بپیشنهاددهندگان بشهرداری)

ازقرار مسموع شهرداری اراضی واقع دربخش ۲ پشت خیابان فخرآباد قطعات ۵۸-۵۷ که قسمتی ازآن طبق سند مالکیت پلاك ۵۳۰۹ شماره ۲۳۰۹ر۵۸۵ دفتراملاك متعلق ببانو اشرف امینی فخرالدوله است درمقام انتقال باشخاص است و آگهی مزایده آنرا منتشر نموده لذا بادردست داشتن سند مالکیت بنام خانم فخرالدوله بدیهی است اقدام بمعامله ومداخله شهرداری برخلاف حق وقانون است وچنانچه اشخاص بخواهند طرف معامله واقع شوند با اعلام مراتب بالا علاوه از بطلان معامله طبق مقررات طرف تعقیب از طرف مالك واقع خواهند شد.

آ ـ ۱۷۱۲ نماینده رسمی خانم فخرالدوله عبدالله شکوفی

خط مستقیم کشتی رانی بین خلیج فارس و خاور دور (ژاپن) وبرعکس اورنت ستارلین

کشتی ستار بیتل گیز «STAR BETELGEUSE» ۱۰ آوریل (۲۰ فروردین ۳۰) بفرزمشهر وارد پس از تخلیه بدون بارگیری حرکت نموده

کشتی ستار آلسیون STAR ALCYONE بناست ۶ می ۱۹۵۱ (۱۵ اردیبهشت ۳۰)

کشتی تائی «TH A I» بناست ۲۰ می ۱۹۵۱ (۲۹ اردیبهشت ۳۰)

کشتی نورد ست جرمان «NORDSTJERNAN» بناست ۱۴ ژوئن ۱۹۵۱ (۲۳ خرداد ۳۰)

وارد خرمشهر گردند و پس از تخلیه کالاهای صادراتی را برای ژاپن وبنادر بین راه قبول مینمایند برای کسب هرگونه اطلاعات و گرفتن جا در کشتی به شرکت سهامی ایرانبار به نشانی زیر مراجعه شود

خیابان اکباتان شماره ۱۴ تلفن ۸۲۱۹ آ ـ ۱۷۳۸

امروز آقای نخست‌وزیر

از ساعت هشت و ربع تا یازده صبح در کاخ ابیض مشغول کار بودند

بقیه از صفحه اول

حضور در مجلس سنا - آقای دکتر مصدق دیروز بعد از ظهر پس از آنکه پیام خودرا بملت ایران فرستاده طرف عصر باتفاق آقای مکی بشمیران رفته واز آیت‌الله کاشانی عیادت نمودند وسپس درجلسه مجلس سنا که لایحه طرز اجرای ملی کردن نفت مطرح بود شرکت جستند وتاپایان جلسه درمجلس بودند.

سرکشی باداراتودوایر نخست‌وزیری - آقای نخست‌وزیر ساعت هشت وربع صبح امروزدرکاخ ابیض حضور بهمرسانیده‌وبدوادارات و دوایر تابعه نخست‌وزیری را سرکشی نمودند و سپس آقای دکتر هومن معاون وزارت دربار بایشان ملاقات بعمل آورد.

شکایت نمایندگان کارخانه پشمباف اصفهان - چون اخیرا اطلاع داده‌شده‌بود که کارگران پشمباف اصفهان‌مشغول کارشده واز کارگران رفع شکایت‌شده است و نیز این موضوع با حقیقت‌مطابقت نداشته است ساعت ۹ صبح امروز چندتن از نمایندگان کارخانه پشمباف اصفهان بعنوان شکایت بکاخ ابیض آمدند آقای نخست وزیر دو تن از نمایندگان آنانرا پذیرفتند و شکایت آنان راموردبررسی قرار داده و بآقای پناهی معاون نخست وزیری دستورداده‌اند که درراه رفع شکایت آنان اقدام لازم‌وفوری بعمل آورند.

ملاقات سفیر کبیر شوروی با نخست وزیر - ساعت ده صبح آقای سادچیکف سفیر کبیر شوروی درتهران از آقای نخست‌وزیرملاقات نمود و گفته میشود این‌ملاقات جنبه‌عادی داشته وفقط از نظر ملاقات رسمی انجام یافته‌است.

آقای نخست وزیر تاساعت ۱۱ امروز نیز درکاخ ابیض مشغول کار بودند ودراین‌ساعت بمنزل‌خود رفتند.

لفظ جناب استعمال نشود - آقای دکترمصدق پس‌از قبول زمامداری باداره‌کل تبلیغات صریحا دستور دادندکه هنگامیکه درباره‌ایشان مطالبی از رادیوپخش‌می‌شود ازلفظ «جناب» و القاب وعناوین والفاظی مشابه آن خودداری نمایند.

دراطراف تشکیل دولت جدید - همچنانکه دیروز باطلاع خوانندگان محترم رساندیم آقای نخست وزیر هیچگونه اظهار اطلاعی درباره تشکیل دولت جدید وانتخاب همکاران خود ننموده‌اند ولی درعین حال مطالعاتی دراین باره جریان دارد. هیچیک ازاعضای جبهه ملی اعم‌از نمایندگان مجلس واعضای دیگرجبهه اطلاعی درباره وزیران جدید ندارند وآنچه شایع میباشد روی حدس وقرائن‌است که گفته می شود چند تن از وزیران کابینه سابق ودوتن ازسناتورها وبعضی ازاعضای‌جبهه ملی ورجال دیگر ممکن‌است ازطرف آقای دکترمصدق درکابینه جدید دعوت شوند.

بهرصورت‌احتمال‌میرودکابینه جدید روز ۵شنبه برای‌معرفی تشکیل‌وآماده گردد

متن طرح اجرای ملی شدن نفت

که پس از اصلاحات در مجلس شورا بتصویب مجلسین رسیده است

ماده۱- بمنظور ترتیب اجرای قانون مورخ ۲۴و۲۹ اسفند ماه ۱۳۲۹ راجع بملی شدن صنعت نفت در سراسر کشور هیئت مختلطی مرکب از پنج نفر از نمایندگان مجلس سنا و پنج نفر از نمایندگان مجلس‌شورای ملی بانتخاب هریک‌از مجلسین وزیردارائی‌وقت‌یا قائم‌مقام‌او تشکیل‌میشود.

ماده۲- دولت مکلف است‌بانظارت هیئت مختلط بلافاصله‌ازشرکت سابق نفت انگلیس‌وایران‌خلع‌ید کندوچنانچه شرکت برای‌تحویل فوری‌بدلو وجوه‌ادعائی‌بردولت‌متعذرشودودولت‌میتواند تا میزان ۲۵ درصد از عایدات جاری نفت را پس از وضع مخارج بهره‌برداری برای‌تأمین مدعایه احتمالی شرکت در بانک ملی ایران یا بانک مرضی‌الطرفین‌دیگر ودیعه گذارد.

ماده۳ - دولت مکلف‌است‌بانظارت‌هیئت مختلط بمطالبات‌ودعاوی علیه دولت وهمچنین بدعاوی علیه شرکت رسیدگی نموده نظریات خودرا بمجلسین گزارش دهد که پس‌از تصویب مجلسین بموقع اجرا گذاشته‌شود.

ماده ٤ - چون از تاریخ ۲۹اسفند ماه ۱۳۲۹ که‌ملی‌شدن صنعت نفت بتصویب‌مجلس‌سنا نیزرسیده‌است کلیه‌درآمد نفت ومحصولات نفتی‌حق مسلم ملت‌ایران‌است‌دولت‌مکلف‌است‌بانظارت‌هیئت‌مختلط‌بحساب‌شرکت رسیدگی کند ونیز هیئت مختلط باید از تاریخ اجرای این‌قانون تاتعیین هیئت عامله درامور بهره‌برداری دقیقا نظارت نماید.

ماده۵ - هیئت مختلط باید هرچه زودتر اساسنامه شرکت ملی نفت راکه درآن هیئت عامله وهیئت نظارتی ازمتخصصین پیش‌بینی‌شده‌باشدتهیه وبرای تصویب بمجلسین‌پیشنهاد کند.

ماده٦ - برای تبدیل تدریجی متخصصین خارجی بمتخصصین ایرانی هیئت مختلط مکلف است آئین نامهٔ فرستادن عده‌ای محصل بطریق مسابقه درهرسال برای فراگرفتن رشته‌های مختلف معلومات وتجربیات مربوطه - منابع نفت بکشورهای خارج‌راتدوین وپس ازتصویب‌هیئت وزیران بوسیله وزارت فرهنگ بموقع اجراگذارد - مخارج تحصیل این محصلین از عوائد نفت‌پرداخته خواهدشد.

ماده۷ - کلیه خریداران محصولات معادن انتزاعی ازشرکت سابق نفت انگلیس وایران هرمقدار نفتی راکه ازاول سال مسیحی ۱۹٤۸ تا تاریخ ۲۹ اسفند ماه ۱۳۲۹ (۲۰ مارس ۱۹۵۱) ازآن‌شرکت سالیانه خریداری کرده‌اند میتوانند ازاین بعد هم بنرخ عادله بین‌المللی همان‌مقدار راسالیانه خریداری نمایند وبرای مازاد آن مقادیر درصورت‌تساوی‌شرایط درخریدحق‌تقدم‌خواهند داشت.

ماده ۸- کلیه پیشنهاد های هیئت مختلط که برای تصویب مجلس شورای ملی تهیه می‌شود تقدیم مجلس خواهد شد بکمیسیون مخصوص نفت ارجاع می‌گردد.

ماده ۹ - هیئت مختلط باید در ظرف سه ماه‌از تاریخ تصویب‌این قانون بکار خود خاتمه دهد و گزارش عملیات خود را طبق ماده ۸ بمجلس تقدیم کند ودر صورتیکه احتیاج بتمدید مدت باشد باذکر دلائل موجهه درخواست تمدیدنماید. تا زمانیکه تمدید مدت بهر جهتی از جهات از تصویب مجلسین نگذشته است هیئت مختلط می تواند بکارخود ادامه‌دهد.

از مجروحین کسی تلف نشده است

امروز خبرنگاراداره ازرشت اطلاع داد که در واقعه انفجار نارنجک که در تیپ گیلان روی داده بود، سروان علی نوروزی و ستوان یکم قنبری و سربازوظیفه غلامحسین پارسانیا مقتول شده‌اند و حال‌مزاجی سایر مجروحین منجمله ستوان رضائی امن بخش است.

ساعت سه و نیم بعداز ظهر دیروز تشییع جنازه افسران و سرباز مقتول می مراسم هیجان انگیزی بانجام رسید و در پادگانهای گیلان وادارات مربوطه محل پرچمها بعلامت عزا درآمده بود.

برای آشنائی بادعاوی وزارت خارجه

بقراری که ازوزارت‌خارجه‌اطلاع‌میدهند قراراست فرداصبح ازساعت ۱۰تا۱۱رؤسای هیئتهای سیاسی‌مقیم دربارشاهنشاهی برای آشنائی باآقای نهل معاون وزارت خارجه‌درآن‌وزارت خانه حضوربهمرسانند.

خبرهای کشور

ابلاغ قانون اجرای ملی‌شدن نفت

قانون‌اجرای ملی‌شدن نفت درسراسر کشور که‌درجلسه‌دیشب‌مجلس سنا باتفاق‌آراء تصویب شدامروزازطرف آقای تقی‌زاده رئیس مجلس‌سنا بدولت ابلاغ گردید. (متن این قانون درستون جداگانه چاپ شده)

دولتین ایران وهند هزینه‌های مربوط بروادید راحذف میکنند

دولتین ایران و هند موافقت کرده اند از امروز (دهم‌اردیبهشت‌ماه ۱۳۳۰) هزینه های مربوط به روادید برای مسافرتی که بین ایران‌وهند و بالعکس‌مسافرت میکنند‌حذف گردد.

این قدم بمنظورایجاد تسهیلات بیشتر برای‌مسافرین وتزئیدحسن‌تفاهم بین‌دو کشور برداشته‌شده است.

نمایندگانی که‌ازوزارتخانه‌ها انتخاب شده‌اند

در اخبار امروز نخست‌وزیری باطلاع خوانندگان رسانیدیم که آقای نخست‌وزیر درطی بخشنامه ای از هر وزارتخانه سه نماینده خواسته‌اند که یکنفرازبین آنانرا برگزیده ودرآینده‌هنگامیکه‌مقتضی‌بدانند‌درباره مطالب مهم وفوری وابلاغ دستور باو تماس بگیرندواز قرار اطلاع ناظهر امروز وزارت خارجه ووزارت دادگستری نمایندگان خودرا باین شرح انتخاب و بنخست‌وزیری معرفی کرده‌اند:

وزارت‌دادگستری: - آقایان‌لطفی- شهشهانی‌محمود عرفان

وزارت خارجه: آقایان دکتر عباس خلعت‌بری-دکترمحمد علی مسعود انصاری احمد قدیمی نوائی.

وزارت اقتصاد ملی آقایان افخمی - نشاط - معزی

وزارت راه - آقایان عنایت الله شیبانی - مهندس صدری - حسنعلی سازگار.

وزارت کشور - آقایان علی‌اکبر ملک‌مدنی - شاهپور میهن اسماعیل رحیمی لاریجانی.

وزارت کشاورزی - آقایان‌مزینی -مهندس‌رفیعی-مهندس‌حکیمی

تلگرافات کارگران خوزستان بحضور اعلیحضرت

امروز بمناسبت‌روزاول‌ماه مه، ازطرف عده‌ای ازاهالی‌خوزستان و کارگران آبادان، تلگرافاتی بحضور اعلیحضرت معروض گردیده که‌ضمن آن ازمساعی ارتش وتیمسارسپهبد شاه‌بختی که تحت‌سرپرستی وبفرمان‌شاه وسایل رفاه کارگران رافراهم کرده وازبروزخونریزی‌جلوگیری کرده‌اند اظهار قدردانی کرده‌اند

تلگرافات مزبور بامضای آقایان حاج سیدموسی‌حسینی - ثابتی- عبدالرحیم نائینی،رشیدیان، علی اسکندانی، رجب میرزاده، ارشادی، جلیلی- عباس‌حسینی‌مخابره‌شده‌است.

پرداخت حقوق کارمندان سازمان برنامه بهفته آینده موکول می‌شود

بقرار اطلاع دیشب از طرف سازمان برنامه از کمیسیون برنامه مجلس شورای‌ملی کسب اجازه‌پرداخت حقوق فروردین‌ماه کارمندان‌سازمان برنامه شده است.

چون کمیسیون برنامه چهارشنبه عصر تشکیل می شود از اینرو تا پیشنهاد مزبور مطرح وتصویب‌گردد و بسازمان برنامه برای‌پرداخت‌ابلاغ شود تا پنجشنبه وشنبه بطول میانجامد و درنتیجه پرداخت حقوق بروزشنبه و یکشنبه هفته آینده موکول‌میگردد.

برای‌رسیدگی بشکایت کارگران‌شرکت‌نفت

بنا بدستور آقای‌نخست وزیر از تاریخ دهم‌اردیبهشت (امروز) کمیسیونی باشرکت آقایان مهندس فیمی‌معاون وزارت کار، دکتر پیراسیا معاون وزارت دارائی، دکتر شایکان نماینده مجلس‌شورایملی، مهندس حسیبی، مهندس زیرک زاده، سراج حجازی‌رئیس بازرسی نخست وزیری مرتبا درنخست وزیری برای رسیدگی بتقاضای کارگران‌شرکت نفت تشکیل میشودتا گزارش خودراتهیه و برای تصویب باطلاع آقای نخست وزیر برسانند.

دیروز در کانون وکلاء اجتماعی تشکیل شد

دیروزصبح جمعی ازوکلای دادگستری بمناسبت معلق‌شدن ۱٤ نفر ازوکلای دادگستری بوسیله آقای امیرعلائی درکانون وکلااجتماع نموده و تشکیل‌جلسه فوق‌العاده هیئت مدیره کانون‌را نمودند ودرتالار کانون نطق هائی درباره لزوم الغای ماده ٤۷ قانون وکالت و اعتراض بعمل آقای امیرعلائی نمودند بالنتیجه جلسه‌ای باحضور آقایان همراز، هاشم وکیل، سرشار، عبیدی نوری، دکتر جوان، نراقی، طه، حاج‌موحد، مجیدی، جهان مروستی، هاشمیان‌تشکیل گردید وپنجنفر آقایان همراز، دکترجوان،عبیدی نوری، سرشار، جهان انتخاب شدند که آقای دکتر مصدق را ملاقات و مذاکره نمایند.

آغاز ساختمان سدکرخه

امروز صبح آقایان دکتر نقمی مدیرعامل سازمان‌برنامه، احمدحسین عدل رئیس‌شورای‌عالی‌سازمان‌برنامه و اکثراعضای هیئت نظارت و مهندس شریف امامی و ٤تن از نمایندگان خوزستان با هواپیما باهواز عزیمت کردند. والاحضرت شاهپورعبدالرضا بملت کسالت نتوانستند حرکت کنند افتتاح‌ساختمان‌سدکرخه‌ساعت ۳٫۵ بعدازظهر امروز باحضورهیئت‌مزبور انجام‌شد

برای نظارت در دفاتر شرکت نفت

رادیو لندن ساعت دوونیم بعد ازظهر امروز اطلاع داد که‌ازطرف دولت‌ایران نامه‌ئی بشرکت نفت‌ارسال گردیده‌وضمن‌آن‌دراجرای‌طرح‌مصوبه‌تذکر داده‌شده است که‌دفاتر محاسبات وعملیات‌شرکت نفت برای نظارت دراختیار مقامات‌ایرانی گذاشته شود.

۲۰ نفر مقتول و۲۰ نفر مجروح شدند

در آخرین‌ساعت امروز اطلاع یافتیم که کامیونی که ازلواسانات برای تظاهرات بتهران میآمده است وحامل کارگران معدن بوده‌بین‌شمشک وسیکون بدره‌ئی واژگون شده وقریب ۲۰نفر مقتول و ۳۰ نفر مجروح شده‌اند. مجروحین که‌دوشرف‌مرگ هستندبوسیله‌سرکردفرتاش بیمارستان سینا حمل گردیدند وانشده که سالم مانده دستگیر شده است.

نقاط‌جنوب و گرمسیر ازخطرملخ نجات‌یافت

بقیه ازصفحه اول

داده بودکه ازطرف عمان باید آسوده خاطر باشیم، لیکن در این اواخر دسته‌های عظیمی که شاید طول آنها بحدود شصت وهفتاد کیلومتر میرسیده ازآنسمت بطرف جنوب کشور پرواز درآمده بودندکه خوشبختانه دچار طوفان شده‌وبقول‌سخنگوی‌وزارت کشاورزی‌کوشل قشون‌فرعون گرفتارامواج دریاشده وتلف گشتند، بدین ترتیب یك‌بلای عظیم‌وموحشی بخواست‌خداوند ازمملکت‌مادور شد.

اما خطری که اکنون احساس میشود احتمال هجوم ملخهای بالدار ازطرف‌پاکستان میباشد متاسفانه مبارزه درآن منطقه وسیع وپهناور بعلت نبودن افرادکافی وفقدان وسائل زندگی فوق‌العاده دشوراست

سخنگوی وزارت کشاورزی بخبرنگار ماظهار داشته است که اگر وزارت دارائی اعتبارات لازم را تامین نماید، می‌توانیم اطمینان‌داشته باشیم که نتیجه مثبت ازاقدامات خودخواهیم گرفت.

عیداول‌ماه مه‌درتهران

بقیه ازصفحه اول

اول ماه مه‌را بکارگران جهان تبریك می گوید، درمدخل‌ساختمان‌در دوست شماری دیده میشد که درآن‌نوشته‌شده بود «نان، صلح، آزادی‌هدف‌ماست» و در جای دیگر نوشته شد بود «درود بی پایان بروان شهیدان شیکاگو» در سراسرحیاط بزرگ‌افراد سی ودو اتحادیه کارگری باپرچمهای صنفی خود بدین ترتیب‌صف‌بسته بودند.

سندیکای کارگران‌راه‌آهن، سهیلو دخانیات، چیت‌سازی، مسافربری کشور، بادبری کشور، کارگران کرمابه ها، چرمسازی، کوره‌پز ها، موتوری - (رانندگان اتوبوسهای‌شهری) تاکسی، قنادی، زرگر وقلمزن، معدن شمشك، کشفارگاه تهران، خیاطها، رفتگرهاء دباغ خانه‌ها، بشکه داران آب، وسایط کذرو، ضرابخانه، شیلاتی و کلیمیرین آبجو سازی‌ها، کشاورزان لواسانات کبریت سازی میهن، کارگران یخ چالهای تهران، در دست این افراد شعار هائی بدین مضمون دیده‌می‌شد «ما اجرای قانون ساختمان خانه راازدولت خواستاریم» درساعت ۹صبح موزیك سرود ملی‌را نواخت، ابتدا آقای‌مهندس‌عزت‌الله هدایت‌صدرمشاور عالی کنگرهٔ اتحادیه های کارگری (اسکی)، امکا، شورای‌ایالتی‌خوزستان، شورای مرکزی کارگران ایران، شورای کشاورزان ایران) پشت میکروفون رفته وابتدا شرحی راجع بعیداول‌ماه ایراد ودرپایان گفتند:

برادران کارگر - بخود اجازه میدهم مانند یك برادر دلسوز بشما نصیحت کنم که امروز کشورما بیش از هرچیز به اتحاد واتفاق وسکون و آرامش نیازمنداست.

کول الفاظ فریبنده را بخورید. همان مصیبتی‌را که پنج‌سال برای ما فراهم نموده کافی است

اینها میخواهند شرایطی بوجود آورند تا صحنه‌جنگ گرم رادرایران تجدید نموده و این کشور رابخاك‌و خون بکشند غافل‌از اینکه کارگر ایرانی میفهمد و باتکیه به‌شعائردینی وملی قبل از هرچیز به‌استقلال‌سیاسی وجغرافیائی کشورخود علاقمند است

اگرعوامل تخریب بشما میگویند: که مابرای شما فلان خواهیم کرد و فلان چیزخواهیم گرفت ما بشما‌اطمینان میدهیم که بدون هیچگونه توقع و تمنائی شرایط زندگی یك بشر آزاد وسعادتمند را برای شما فراهم‌سازیم

برای بار آخرمیگویم کس ندارد پشت من - جز ناخن انگشت من.

بیگانه بیگانه است، دوهرلباس‌و هرماسکی که ظاهرشود.

شمارابسکون‌وآرامش دعوت نموده وبارعایت‌متانت‌وبردباری آتیه درخشانی را بشما نوید میدهم.

پاینده باد ایران - بر قرار باد اتحاد واتفاق‌خلل‌ناپذیر کارگران‌ایران پیروز باد کنفدراسیون‌جهانی آزادکار»

اطاق آقای‌مهندس‌عزت‌الله‌هدایت با کف زدن حضار بپایان رسید سپس آقای‌عزیز قزلباش عضوهیئت‌مرکزی کنگره رشته‌سخن‌رابدست گرفته‌و در باره‌وحدت ویگانگی کارگران‌مطالبی اظهارو اضافه‌نمود که دنیا باید بداند که‌کارگران ایرانی هرنوع زحمت‌و رنجی را در کشورخودتحمل میکنندو از جاده آرامش منحرف نمیگردند، مگراینکه تشخیص بدهند بیگانگان مداخله درامور کشورمیکنندودر اوقات مانند حلاج پولادین بدورهم گردآمده و برای هرگونه فداکاری آماده میگردند.

پس‌از سخنرانی آقای قزلباش به ترتیب آقایان‌صابر «امیرشاهی»برومند فامیلی «سیفی» علی‌شهبانی،شهربانوئی علی‌اکبر بابائی، بابایغانی هسر یك مطالبی اظهار داشتند، چون آقایان دکتر متین دفتری، عبدالقدیر آزاده حائری‌زاده، کشاورز صدر نمایندگان مجلس نیز در مراسم مزبور حضور داشتند، از طرف کارگران تقاضا شد صحبت نمایند.

نامبردگان پس از اظهار تبریك عید کارگران، مطالبی اظهار داشتند درپایان اظهارات آقایان که با کف‌زدن شدیدحضار خاتمه یافت.

نمایندگان مجلس شورای‌ملی در بیانات خود متوجه‌ساختند که امروز از نظر عمومی کارگران‌دو جشن‌دارند یکی جشن اول مه و دیگری جشن ملی شدن صنعت‌نفت‌در سراسر کشور ایران و چون این امر تأثیر مستقیم در رفاه وزندگی کارگران دارد، امید واریم طبقه کارگر بیش از همه از این‌موفقیت‌ملت‌درایران‌خرسندباشند.

مقارن ظهر موزیك چند اهنك ایرانی نواخت وکارگران در حالیکه کف میزدند بانظم وترتیب محوطه اتحادیه را ترك نمودند واز طرف کنگرهٔ کارگران برنامه‌ای‌تدوین‌شده که تاغروب وسائل تفریحی کارگران را درمحوطه اتحادیه فراهم نماید.

خبرنگاراداره‌درپایان گزارش خود می‌نویسد، دراین‌مراسم‌کارگران ازاولیای امور درخواست داشتند که کارگران کرمابه‌ها ورانندگان‌شهری که مسئولیت جان مردم را برعهده دارند ودرشبانه‌روز ۱٦ساعت کار می کنند مشمول مزایای صندوق تعاونی بشوند.

در سراسر راه آهن ایران امروزمجالس‌جشن برقراربود

بر طبق دستوراتی که‌روز گذشته ازطرف مدیر کل بنگاه راه آهن به نواحی راه‌آهن داده شده بودامروز درمراکزکارگری اهواز، دورود، اندیمشك، اراك، قم، فیروزکوه، بنکوه، قزوین، سمنان، زنجان، شاهرود، دامغان، پل‌سفید، ساری، میانه، مجالس جشنی بمناسبت عید اول ماه مه از طرف کارگران تشکیل شده بود و وسائل تفریح کارگران فراهم گردیده بود.

تظاهرات درمیدان بهارستان

ازساعت۸ بامداد امروز بوسیله اتومبیلهای حامل‌بلندگو، کارگران دعوت باجتماع در میدان بهارستان می‌شدند.

قبل‌از ظهر عده‌ای از کارگران برای شرکت درتظاهرات روزاول‌ماه مه به‌میدان بهارستان آمده‌بودند ولی چون اطلاع داده شد که متینك بساعت چهار بعدازظهر موکول گردیده است لذا متفرق‌شدند.

ازساعت ۳ ونیم بعدازظهر، عده زیادی ازکارگران، کشاورزان، افراد مندان باصفوف منظم و شعار های مخصوص درمیدان بهارستان‌حضوریافته بودند ودرساعت٤ بعدازظهرمتینك آغاز گردید که جریان آن فردا انتشاردادده می‌شود.

در باره انفجار انبار مهمات درشیراز، گزارش کمیسیون قضائی‌هنوز تنظیم نگردیده، اعضاء کمیسیون‌فنی فردا بتهران خواهند آمد

مقامات انتظامی همچنان مشغول تحقیق دراطراف علت انفجار یکی ازانبار های‌مهم‌مهمات درشیراز هستند.

برای کشف علت این واقعه اکنون دو کمیسیون در محل مشغول فعالیت میباشد. یکی از این کمیسیونها از نظر فنی موضوع را مورد توجه قرارداد وکمیسیون دیگرواقعه‌را ازنظرمسئولیت ووظیفه بطور قضائی‌تحت نظر گرفته است. کارکمیسیون‌فنی پایان یافته وفردا بتهران خواهدآمد ولی کمیسیون قضائی همچنان دنباله‌کار خود ادامه‌خواهدداد.

امروز خبرنگار اداره در تلگرافی که بتهران‌مخابره کرده‌بودمیزان خسارت‌وارده‌را درحدود پانزده میلیون‌دولار تخمین‌زده بود ولی‌مقامات‌رسمی هنوز اظهار نظری در این‌مورد نکرده‌اند

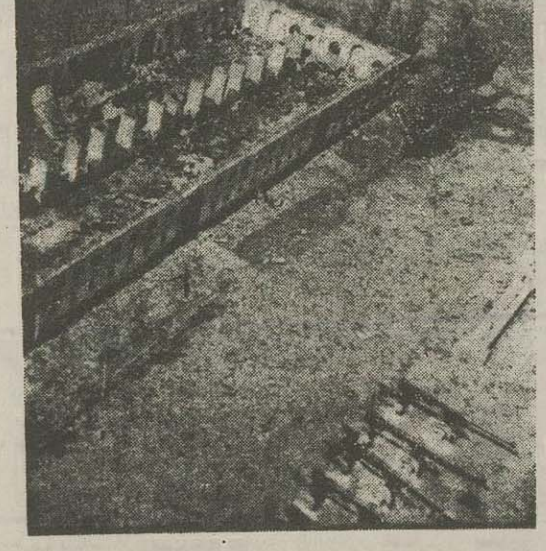

درعکس قوق انبار مهمات وقسمتی از ساختمانهای هنك، شیراز پس ازا فجار اخیر دیده‌میشود. این عکس را خبرنگار مادرشیرازبا هواپیما ازروی خرابه‌های انبار مهمات گرفته است.

تلفن از قزوین

دستگیری دونفر ناشناس درقزوین

بعدازظهر روزیکشنبه هشتم اردیبهشت دونفر مسافری که مقدار زیادی اوراق و روز نامه های حزبی همراه داشتند بقزوین وارد و طبق دستور ومأموریتی که داشتند قراربود این‌اوراق بوسیله تقی‌خامنه که در قزوین جنب تلفن‌خانه نانوائی‌دارد توزیع شود.

این‌دونفر پس‌ازورود بقزوین وتحقیق در باره منزل خامنهٔ اشتباها بمنزل آقای عباس‌خامنهٔ مدیرشرکت تلفن که بهیچوجه ارتباط و بستگی باتقی‌خامنهٔ ندارد میروند وپس‌از ملاقات آقای‌خامنهٔ مدیرشرکت تلفن‌طبق دستور ابتدا درموضوع بهای گندم مذاکره و سپس اوراقی را که همراه داشته‌اند تحویل میدهند.

مدیرشرکت فورا جریان قضیه‌را بشهربانی وآگاهی اطلاع‌داده و دونفرمسافر بااشیائی که همراه داشته‌اند دستگیر می‌شوند وپس‌از بازجوئی کشف می‌شود که منظورآنها ملاقات تقی‌خامنه نانوا بوده واشیاها بخانه مدیرتلفن رفته‌اند. تقی‌خامنهٔ نانوا وچندنفر همدستان آنها دستگیر وفورا بااوراق واشیاء بطهران اعزام میشوند.

درتعقیب انتشار این‌خبر در قزوین مخصوصا شایعه اینکه مترصد بودند مثل سه‌سال‌پیش بازار وشهررا آتش‌بزنند کسبه بازار فوق العاده نگران‌شده وبعض‌ازبازاریها اجناس خودرا بجای مطمئنی برده اند و فعلا اهالی فوق‌العاده ازدستگیری این‌افراد و مراقبتی که درحفظ امنیت شهر شده خوشوقتند.

خلیل طهماسبی بزندان دادگستری منتقل‌شد

بامداد امروزخلیل‌طهماسبی‌متهم بقتل رزم آرا تحت حفاظت مامورین انتظامی اززندان شهربانی‌بازداشتگاه کاخ دادگستری انتقال یافت وامروز آقای مهدوی‌بازپرس شعبه‌اول‌مشغول تنظیم قرار خود بود تا پس‌از صدور قرارپرونده رابنزد دادستان‌شهرستان برای تهیه کیفرخواست بفرستد.