اطلاعات

سال سی‌وششم- شماره ۱۰۷۸۳ تکشماره۳ریال
سه‌شنبه‌چهارم اردیبهشت‌ماه ۱۳۴۱

دیشب درشورایعالی انجمن‌های محلی تهران درخواست‌شد:

مسئولین اهمال در حفظ شهر از خطر سیل باید تعقیب شوند

شورایعالی انجمنهای محلی از اهالی تهران درخواست کرد یک روز درآمد خود را برای کمک بسیل زدگان بپردازند

۲۴ صفحه

شهردار تهران اعلام کرد بدستور نخست وزیر کسانیکه مسیل های اطراف تهران را تصرف کرده‌اند تحت تعقیب قرار می گیرند

دردهات سیلزده اراك

آب آشامیدنی یافت نمیشود

دربندرعباس سیل کامیونی را با بار هندوانه بردودربم تگرگی بدرشتی فندق بارید

شرح درصفحه بیست‌ویکم

یونایتدپرس‌از بیروت گزارش‌میدهدبر اثر توسعه شورش دامنه‌دارعراق:

قاسم در شرف سقوط است

شورشیان راه‌ارتباط موصل راقطع کرده وبرجنوب سلیمانیه مسلط شده‌اند

● درجنگ‌های خونین‌عراق چندصد تن سرباز کشته شده وصدهاتن‌از مردم‌مناطق‌شورشی نیز بقتل‌رسیده‌اند

● براثر بمبارانهای مداوم نیروی هوائی بیش از یکصد دهکده در شمال عراق ویران شده است

● کامل چادرچی رئیس‌حزب‌دمکرات دیشب پیشنهاد کردانتخابات عراق انجام شود درصفحه ٤

مرد بینوا وسیله کار خود را از دست داده‌است

درد دل زن سورچی : درشکه مارا سیل درهم‌شکست و ما با دو بچه‌وسیله ای برای امرار معاش نداریم .

ساعت سه و نیم صبح فردا

اولین هواپیمای حامل حجاج بسوی جده پرواز میکند

ساعت سه و نیم بعد از نیمه‌شب امشب اولین هواپیمای شرکت - هواپیمائی ملی از فرودگاه مهرآباد بمقصد جده پرواز میکند وعده ای از حجاج را بخانه خدا میبرد .

امروز آقای محمدی دبیر کل شورای‌حج‌پیرامون تصمیمات‌شورای حج و تعیین هیئت سر پرستی به خبرنگار ما گفت :

در تعیین هیئت سر پرستی سعی شده از وجود پزشکان مجرب و کار آزموده استفاده شود سال‌های قبل اعضای هیئت پزشکی کامل نبود و این کمبود تجهیزات‌پزشکی موجب نارضائی و ناراحتی حجاج میگردید .

امسال با اعزام‌یك هیئت ٦٠نفری مرکب از ۲۰ پزشك و ۲۰پزشکیار و ۲۰ پرستار سعی شده موجبات اهمیت‌و آبرومندی هیئت سرپرستی حجاج ایرانی فراهم شود و از سایر کشور ها آبرومندتر بوده باشد .

بنا به گزارش آقای شریعت که

بقیه در صفحه بیست‌و یکم

سیل لکوموتیوی‌را که برای‌کمك بسوی گرمسار فرستاده شده بود ، واژگون ساخت .

● آقای محمودی رئیس انجمن شرق‌شهباز گفت پول مردم را صرف ساختمان های مجلل بیهوده کردند . با این پولها کافی بود که سرتاسر اطراف تهران را سد بسازند

● از بعداز ظهرامروز قطار های تهران-مشهد تهران- بندرشاه‌حرکت خواهند کرد

● در شورای انجمن های محلی از اقدام‌مرد نیکو کاری که‌ازمسافرت حج منصرف شده و مخارج حج را برای‌کمك بسیلزدگان پرداخته است ، تجلیل شد

شرح‌درصفحه بیست‌ویکم

کمك بسیلزدگان

عصر دیروز وصبح امروزعده‌دیگری از هموطنان خیر و نیکوکار ما بوسیله سازمان نیکو کاری اطلاعات اعاناتی بشرح زیر برای کمك‌به‌مصیبت‌دیدگان سیل تهران پرداخت کرده‌اند :

وجوهی که تا عصر دیروز بصندوق روزنامه اطلاعات رسیده ۵۷٫۰۰۰ ریال

٥- آقای سرهنك صادق یوسفی که از زیارت خانه خدا بخاطر کمك به هموطنان مصیبت‌دیده خود منصرف شدند بموجب چك شماره ۷۵۹۲٤٦ بانك بازرگانی بابت مخارج سفر حج مبلغ ۵۰٫۰۰۰ ریال

٦- یك‌نیکوکار چك ۳۰۰۰ریال

۷- بانو منصوره منوچهریان ۲۳۰۰ ریال

۸- آقای‌سیف‌اله مشگریز ۳۰۰ ریال

۹- بانو اعظم مشگریز ۳۰۰ ریال

۱۰- بانو مهین دخت مشگریز ۲۵۰ ریال

۱۱- آقای دکتر پرویز مشگریز ۲۵۰ ریال

۱۲- آقای فرهاد پور انصاری ۲۰۰ ریال

۱۳- بانو لیلی حمزه ۲۰۰ ریال

۱٤- آقای امیر زرهی ۲۰۰ریال

۱۵- آقای‌مهدی‌زرهی ۲۰۰ ریال

۱٦- دوشه یزه‌فرح‌زرهی ۲۰۰ ریال

۱۷- دوشیزه‌پروین زرهی ۲۰۰ ریال

۱۸- دوشیزه‌نسرین‌زرهی ۲۰۰ ریال

۱۹ - آقای حسین‌اشتری ۱۰۰۰ ریال

۲۰- آقای مهین ۲۰۰ ریال

۲۱ - آقای علی مسعودی ۲۰۰ ریال

۲۲- آقای خاوندگاران ۲۰۰ ریال

۲۳- آقای حسین مهینی ۲۰۰ریال

۲٤- آقای ارونقی ۲۰۰ ریال

۲۵- آقای باستانی ٤۰۰ ریال

۲٦ - آقای موتمنی ۱۰۰ ریال

۲۷- آقای رضا تقوی ۱۰۰ ریال

۲۸- آقای‌احسان ۱۰۰ ریال

۲۹- آقای غفاری ۱۰۰ ریال

۳۰ - آقای حسین شفیعی ۱۰۰ ریال

۳۱- آقای کریم آزادی ۲۰۰۰ ریال

۳۲- آقای دکتر عبداله واسعی ۲۰۰۰ ریال

بقیه در صفحه بیست‌و یکم

عصمت اینونو نخست‌وزیر ترکیه گفت:

دولت ائتلافی ترکیه دوام ندارد

درصفحه ٤

ناراحتی مردم‌شوروی از وضع‌اتوبوسرانی در شوروی

کارکنان اتوبوسها مردم را غارت میکنند

شرح درصفحه ۲۳

زیباتر و محکم تر از میزریالکو میزی نیست . ریالکو بزرگترین وبهترین سازنده لوازم فلزی دفتر است . نمایشگاه میدان کاخ‌تخت جمشید .

پشمبافی جهان

فروشگاه : بوذرجمهری غربی

اطلاعات کودکان

مجله محبوب دختران و پسران

امروز منتشر شد

انواع چیت جهان‌چیت عالیترین چیت جهان

فروشگاه خیابان بوذرجمهری غربی نزدیك گلوبندك

درسومین‌جلسه سمینارمسائل اجتماعی‌تهران اعلام شد:

۷۵درصدمردم دچار مشکل مسکن هستند

درایران قریب یك‌میلیون‌ونیم‌خانه‌گلی وجوددارد‌و۷۵درصد منازل‌ایران درمعرض‌خطر برف‌وبارانست

● خانوارهای تهران ۳٫۱۲ درصدعواید سالیانه خودرا صرف کرایه مسکن میکنند و۸۰درصد جمعیت تهران‌در خانه‌های یك‌یادواطاقه‌زندگی میکنند

درسومین جلسه‌سمینار مسائل اجتماعی تهران اعلام شد که ۷۵ درصد مردم ایران دچار مشکل مسکن هستند و درسراسر ایران قریب یك میلیون و نیم خانه گلی وجود دارد و ۷۵ درصد از مجموع خانه‌های ایران بعلت وضع بد ساختمانی در معرض خطر برف و باران وسیل است .

ازساعت چهار و ربع بعد ازظهر روز دو شنبه سومین جلسه سمینار «مسائل اجتماعی شهر تهران » به ریاست آقای مهندس حامی استاد دانشگاه در محل تالار اجتماعات ساختمان شماره دو دانشکده ادبیات تشکیل شد .

ابتدا آقای مهندس حامی رئیس‌جلسه درموردتاریخچه‌پیدایش نام تهران مطالبی اظهار داشت و سپس دکتر مهندس اعتصام درمورد مسکن شهری وتاریخچه آن ، ارتباط قسمت زیر بنا ومساحت کل مسکن و مشکل معماران درایران سخن گفت : مهدی مؤتمنی‌دستیار تحقیق موسسه مطالعات و تحقیقات

بقیه در صفحه بیست‌و یکم

کانادادرای

فراورده مفیدترین میوه ها

بدعوت سرویس ورزشی اطلاعات

تاج و شاهین

یکبار دیگر درمقابل یکدیگر قرار میگیرند

امروزمدیران باشگاه های‌ورزشی تاج و شاهین طی نامه‌هائی‌آمادگی تیم های‌فوتبال خود را‌ برای مبارزه مجدد در میدان مسابقه بسرویس ورزشی‌روزنامه‌اطلاعات اطلاع‌دادند.

سرویس ورزشی‌روزنامه اطلاعات باتوجه به جنجالی‌که برسر داوری مسابقه فوتبال‌تاج‌و شاهین‌واعتراض مدیر باشگاه تاج در محافل ورزشی برپا شده بود روز دوشنبه ازباشگاه های تاج و شاهین دعوت کرد که برای خاتمه دادن باین جنجال و نشان دادن لیاقت و شایستگی خود مسابقه مجددی ترتیب دهند .

این دعوت‌مورد قبول باشگاه‌های تاج و شاهین قرار گرفت وبزودی تاریخ این مبارزه شور انگیز با نظارت فدراسیون فوتبال وهمکاری سرویس ورزشی موسسه اطلاعات اعلام خواهد شد .

مشروح جریان و متن نامه های مدیران باشگاه های تاج و شاهین مفصلادرشماره‌فردا بنظرخوانندگان عزیز میرسد .

امروزآقای رامبد دبیرکل سندیکاهای هواپیمائی‌اظهار داشت:

حجاج فقط باید بلیط های هوا پیمائی ملی خریداری کنند

تاکنون ٦ هزارنفراززائرین بلیط هوا پیماتهیه کرده‌اند

امروز آقای رامبد دبیر کل سندیکای حمل‌ونقل‌هوائی‌بین‌المللی درمورد مسافرت زائرین بیت‌الله - الحرام درسال جاری اظهار داشت بلیط‌های هواپیمائی ملی‌که‌بوسیله شرکتهای مختلف عضو سندیکا فروخته میشود تنهاوسیله رسمی و ومعتبر جهت‌عزیمت به‌جده‌ومراجعت به‌تهران یابغداد است و چنانچه افرادی بقصد سوءاستفاده زائرین راغیرازخریداری بلیط‌های‌هواپیمائی ملی راهنمائی دیگری مینمایند موجب گمراهی ومزاحمت حجاج را فراهم خواهند آورد .

٦ هزار نفر

آقای رامبد سپس اظهارداشت تاکنون ٦ هزارنفر اززائرین‌بیت‌الله الحرام درتهران وشهرستانهابلیط های خود را ازشرکت‌های مختلف عضوسندیکا خریداری کرده وصبح فردا هواپیمای حامل حجاج به جده عزیمت خواهدکرد .

روغن نباتی جهان

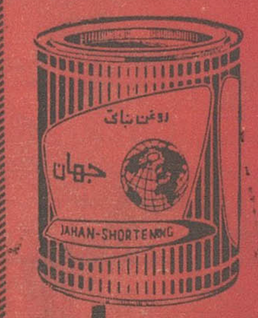

جهان

شصت هزار اصله

انواع چوبهای جنگلی برای فروش موجود سی متری مقابل بیمارستان فارابی یاتلفن ۲٦۱۳۲ مراجعه فرمائید تراورس روسی موجود هراصله ٤۰۰ ریال . آ-۱۳٦۹ ۱-۵

جریان روز

بمردم میدان بدهید!

سمینار مسائل اجتماعی تهران که بهمت دانشگاه تشکیل یافته، در جلسات اخیر خود بچندمسئله مهم اجتماعی توجه کرد که از آنجمله مسئله دولت‌وکارمند دولت است .

سمینار ،بارقم‌وعدد ودلیل‌و مدرك باین نتیجه رسیده است که در آینده یکی‌از مشکلات بزرك‌این مملکت همین مسئله سازمان دولتی‌خواهد بود . گواینکه بدون مدرك و دلیل هم اینرا می توان حس کرد ، زیرا هنوزبه‌آینده نرسیده مملکت‌ما بمشکل دولت‌و کارمند دولت‌مبتلا هست، آینده که جای خود دارد .

مرحوم دکتر جردن رئیس مدرسه امریکائی در تهران همیشه به شاگردان خودش توصیه می کرد که تاریخ امریکابخوانند . یکبار باو گفتند تاریخ، تاریخ است. شما چه اصراردارید که حتما ما تاریخ امریکا بخوانیم ؟ جردن جوا بداد : برای اینکه تاریخ اغلب ملل تاریخ دولتهاست و تاریخ امریکا تاریخ ملت است .

من‌اینراشنیده بودم و همینقدر حس می کردم جمله عمیقی است ، اما درست ملتفت نمی شدم که جردن چه‌میخواهدبگوید . گذشت تا اینکه فرصت‌کردم و تاریخ امریکارا خواندم . هرسطری‌که از این تاریخ میخواندم بیاد عبارت دکتر جردن می افتادم . می‌دیدم‌درتاریخ امریکا یك‌بنای ساخته و پرداخته دست بدست نمی گردد ، بلکه میلیونها دست‌درکار ساختمان یك بنا هستند. یك مشت مردم آسمان جل که دارو و ندارشان را یك عرابه میکشید ازین‌گوشه و آن گوشه جهان برخاستند وبسرزمینی رفتند که اثری از آبادی در آن نبود و تازه در آن صحرای برهوت هرقدم که پیش میرفتند خطر تازه ای باستقبالشان میشتافت . اما درهرحال رفتند و کوشیدند و امریکائی ساختند که امروزتکیه‌گاه نیمی ازجهان است و کشورهائی که وقتی امریکا دوعباسی قیمت‌نداشت غنی‌ترین و قوی‌ترین ممالك‌دنیا بودندامروز دست نیاز بطرف‌امریکا دراز می کنند .

جردن‌میخواهدبگوید جامعه‌راملت‌می‌سازدنه دولت‌واگرمملکتی‌پیش‌رفت وبدرجات‌عالی‌ترقی‌رسید بدانید ملتی‌فعال و کاری و متحرك روی‌زمین های آن مملکت زندگی‌می کند و طبعا وقتی این روحیه در ملت نبودامید پیشرفت‌و تعالی مملکت‌نباید داشت.

خطرتورم کارمند که سمینار اموراجتماعی به آن توجه کرده ومعتقد است‌در آینده یکی از مشکلات بزرك دولت خواهد بود البته بجا وبمورد وقابل ملاحظه است ، اما خطر عظیم تر آنست که این سیستم اداری، بمرور ملت‌را تنبل‌می‌کند واز کار می اندازد و دیگر آن ملت کوشا ومبتکرو فعالی‌که برای‌ایجاد یك جامعه غنی و سربلند لازم‌است‌وجود نخواهد داشت .

اصلا دولت درایران یك مفهومی پیدا کرده است غیر از آنچه در جاهای دیگر هست . همه‌جا ملت‌کارمی کند وبدولت‌عواید میدهد ، اینجا دولت‌کار می کند وبملت عوایدمیدهد !دولت تاجر هست . کاسب‌هست. زارع‌هست . برنج میفروشد . روغن میفروشد . گوشت میفروشد .ماهی میفروشد وطبعا دیگرمیدانی برای فعالیت ملت باقی نمیماند ، ازآنطرف هم‌ملت‌را که نمیشود تشنه و گرسنه گذاشت . لاجرم دولت از عواید ماهی فروشی‌و قصابی و کشت‌و زرع ناچاراست نانوائی هم بکند وبملت نان‌بدهد ویالوله کشی بکند و بمردم آب برساند .

چرا فلان آدم دهسال درس کشاورزی در خارج میخواند و وقتی بایران می آید درخانه دولت میرود که کار بگیرد . چرا آن یکی‌پانزده سال‌درس پزشکی میخواند و متخصص می شود ووقتی بمملکتش بازگشت به‌دولت مراجعه می کند وکارمیخواهد ؟برای آنکه کار در قبضه دولت است‌و میدان فعالیت وعمل برای مردم بتناسب استعداد وقدرتشان باز نیست .

وقتی‌مهاجرین‌بامریکا رفتند و هرکدام قطعه زمینی گرفتند در همان قطعه زمین شروع بفعالیت کردند . یکی ذرت کاشت . یکی چاه زد و دنبال نفت رفت . یکی‌احشام پرورش داد و هرکدام از راه کوشش به ثروتی‌رسیدند ودر نتیجه مملکتی ثروتمند بوجود آمد . حالا شمابیائید وبروید در چهار ذرع زمینی که از چهار نسل پیش بارث برده ایدتخم بپاشید و بخیال خودتان مشغول زراعت شوید . مگر چنین چیزی میشود که‌بی درد سر بکارتان سرگرم باشید ؟ اول ثبت اسناد مامور میفرستند که به‌ثبت‌شما اعتراض داده اند . میروی می بینی یك آدمی که تنها کارش در دنیا اعتراض دادن به ثبت مردم است آنجا نشسته و میگوید سبیل مرا چرب کن تا اعتراضم را پس بگیرم . قبول نکن و پانزده سال در راهروهای ثبت سرگردان باش !

بعد، ژاندارم می آید که آقا ، چراگاو زرد شما یك شاخش شکسته؟ بیا ثابت‌کن که بین گاو های شما نزاعی در نگرفته است !... بعد مالیه مامور می فرستد که مالیات چهارصدسال پیش را نپرداخته اید ، برای تسویه حساب تشریف‌بیاورید . و همینطور مامور مالیه میرود ، مامور شهرداری می آید ، مامور شهرداری میرود ، مامور دیگری از راه‌میرسد و خلاصه آدم می بیند سهلترین‌کار و بهترین‌کار ، خدمت دولت است. نه کسی‌مدعی آدم است ،نه پرسه زدن در این اداره و آن اداره دارد ، نه زحمت شاخ‌وشانه کشی . یك حقوق مرتبی آخر برج میدهند و تا آخر برج دیگر انسانرا بخدا می سپارند .

دولت‌باید قسمتی ازین‌بار سنگین را که بدوش میکشدبر زمین بگذارد وبمردم مجال دهد در کار مملکت بیشتر سهیم و مسئول‌باشند. مشکل دولت ورویه دولت رابطه علت و معلولی دارد وقتی مردم میدان عمل یافتند خودشان‌درخانه‌دولت‌راول می‌کنند و دنبال‌فعالیت ملی‌میروند.

اطلاعیه

سازمان نیکوکاری موسسه‌اطلاعات از کلیه کسانیکه تا بحال در این سازمان نام نویسی کرده‌اند و همچنین سایر علاقمندانی که‌مایلند به عضویت سازمان نیکوکاری مؤسسه اطلاعات در آیند و یابنحوی ازانحاءبااین سازمان‌همکاری نمایندتقاضا داردهر هفته‌روزهای‌چهارشنبه از ساعت یازده صبح الی یك بعدازظهر در موسسه اطلاعات اطاق‌شماره ۳۴ حضور بهمرسانند .

راهنمای پرکتیس یر انگلیش

Practice Your English

تالیف: یوسف جمشیدی پور

باترجمه کامل ودقیق دروس، توضیح و ترجمه لغات دستوری، نمایش تلفظ لغات و اصطلاحات به شیوه انگلیسی وآمریکائی بضمیمه افعال بیقاعده در دو جلدمنتشر گردید.

جلداول ۶۰ ریال جلددوم ۷۵ ریال . مرکز انتشار کتابفروشی فروغی خیابان شاه‌آباد وخیابان فردوسی مراکزفروش کلیه کتابفروشیهای تهران وشهرستانها

آ ـ ۲۵۴۸ ۱ ـ ۲

جلسه مجمع عمومی عادی شرکت سهامی کاشیکار

جلسه مجمع عمومی عادی شرکت‌سهامی کاشیکار درساعت ۱۰ صبح روز چهارشنبه ۲۶ اردیبهشت ۱۳۴۱ در محل شرکت واقع در خیابان شمیران کاشی ۶۵۳ تشکیل میشود .

دستور جلسه

رسیدگی به‌بیلان وعملیات سال ۱۳۴۰ و تصویب آن انتخاب هیئت‌مدیره و بازرس

از آقایان دارندگان سهام دعوت میشود درساعت و روز مقرر در محل شرکت حضور بهمرسانند .

آ ـ ۵۶۸ ۲ شرکت‌سهامی کاشیکار

دکتر محمد علی خلعتبری

ازمسافرت خارج مراجعت وازبیماران محترم عصرها پذیرائی مینماید. خیابان شاهرضا کوچه مقابل بیمارستان زنان تلفن ۷۲۷۷۶ ۱ ـ ۵ آ ـ ۱۹۰۴

اصول کافی باترجمه فارسی

در ۴ جلد، متن عربی تالیف ثقة‌الاسلام شیخ کلینی، وترجمه فارسی بقلم آیت‌اله کمرهٔ، سه‌جلد آن ازچاپ‌خارج وپیش فروش میشود. قیمت‌دوره ۸۰۰ ریال، باتحویل سه‌جلد حاضر ۶۵۰ ریال، و باتحویل جلد چهارم ۱۵۰ ریال دریافت میشود.

ناشر کتابفروشی اسلامیه. خیابان بوذرجمهری شرقی تلفن ۲۱۹۶۶

آ ـ ۲۱۱۲ ۱ ـ ۲

گمشده

یك کیف فقط محتوی گواهینامه رانندگی پایه ۲ شخصی بنام حبیب اوهبی بشماره ۵۰۱۶ همدان مفقود شده یابنده بخیابان سعدی‌شرکت ایزد پناه مراجعه و مژدگانی یکهزار ریال دریافت دارد .

کارت کارشماره ۲۳٫۵۵۲۶ بنام آقای آلفرد آری دن هارتوك‌مفقود گردیده از جوینده خواهشمند است به‌بانك تجارتی ایران‌و هلندمراجعه فرماید .

آ ـ ۷۸۷ ۱

رساله مناسك حج

مطابق با فتوای حضرت حجت‌الاسلام والمسلمین آیت‌الله آقای حاج سید احمد خوانساری دامت برکاته از طبع خارج شد طالبین به کتابخانه صدوق تهران بازار جنب مسجد سلطانی سرای اردیبهشت مراجعه فرمایند .

آ ـ ۱۷۸۹

داوطلبان امتحانات نهائی

سال ششم ریاضی

کلیه مسائل حساب استدلالی که ازسال ۱۳۳۴ تاکنون در امتحانات خرداد وشهریور برای دبیرستانها و داوطلبان متفرقه داده شده توسط آقای ضیاءالدین جزایری مشروحا حل ودر دسترس دانش آموزان گذاشته شده‌است.

بااستفاده ازاین کتاب دانش آموزان میتوانند کاملا از عهده امتحانات نهائی بر آیند.

مرکز فروش ـ تهران: بازار بین الحرمین کتابفروشی محمدحسن علمی‌وکلیه کتابفروشیهای‌معتبر تهران وشهرستانها آ ـ ۱۶۷۱ ۱ ـ ۲

بر دروازه‌های فردا

مجموعه شعر ازجمشید واقف منتشر شد

دکتر معانی

امراض مقاربتی ـ مجاری ادرار ـ معالجه قطعی سوزاك تازه و کهنه ـ ورم‌پروستات‌و سستی وناتوانی ـ ضیق مجرا امراض زنانه خیابان فردوسی مقابل بانکملی‌مرکز تهران وشهرستانها

مجالس ترحیم و یادبود

باکمال تاسف درگذشت مرحوم **غلامعلی موسی زاده** کارمند شرکت‌واحد اتوبوسرانی را باطلاع بستگان ودوستان وآشنایان میرساند مجلس‌ترحیم آنمرحوم ازساعت ۳بعداز ظهرروز پنجشنبه ششم اردیبهشت ماه ۱۳۴۱ در مسجد سادا ت‌هندی واقع در چهارراه گمرك شاهپور جنب گاراژ اقتصاد منعقد می باشد ضمنا مجلس ترحیم زنانه در همانروز وساعت در منزل شخصی واقع در چهارراه گمرك شاهپور کوچه باغ وزیر دفتر پلاك ۱۸ منعقد می باشد .

حاجی اکبرناظم ـ شعبانزاده ـ سروان هاشمی ـ غلامحسین موسی‌زاده ـ رضا موسی‌زاده ـ خانواده فرداد ـ سید کاظم افجهٔ ـ محمد اکبری ـ سید ابوالقاسم افجهٔ ـ اسمعیل‌هروی علی‌رضانوبهار

مصیبت‌واردهرا بعموم‌بازماندگان آنمرحوم تسلیت می دهیم

بانهایت تاسف درگذشت مرحوم **محمد تقی(سهم‌السلطنه)** فرزند مرحوم احمد علاءالدوله طاب ثراه را به استحضار دوستان و خویشاوندان میرساند مجلس ترحیم فقید سعید روز چهارشنبه پنجم‌اردی بهشت ۱۳۴۱ ازساعت ۹ الی ۱۱ در مسجد مجد خواهدبود و مجلس ترحیم زنانه در همانروز ازساعت ۱۶ الی ۱۸ونیم در منزل آنمرحوم خیابان بوعلی سرپل امیر بهادر خواهدبود .

امیر علائی ـ عضدی ـ مقدم ـ براندل ـ کامرانی ـ نخجوان ـ پیرنیا ـ معزی ـ فولادوند ـ فریدونفر ـ امیر مختاری ـ افراشته مظاهری ـ علامیر ـ اسعد ـ همایونفر ـ رضوی ـ ملك مدنی ـ وثوق ـ امیرسلیمانی ـ قباد ظفر ـ امیرنظامی ـ آصف جاه ـ دبیرعلائی ـ شایسته ـ فریس ـ سالور ـ اشرفی ـ قوام ـ حسابی ـ رحمانی ـ لطفی ـ باغستانی ـ مجلسی ـ پور احمدی ـ سمیعی ـ قهرمانپور ـ خوئی ـ غضنفری

بخانواده های محترمی که در این ضایعه عزادارند بویژه بازماندگان آنمرحوم مصیبت‌واردهرا تسلیت میدهیم .

خانواده های **حاج سید احمد گلپایگانی ـ بلورچی ـ اطائی ـ مهدی زاده کتابچی ـ کتابچی ـ معارف پرور ـ مهدی فرهومند ـ مقدس زاده ـ ملکی ـ کوشان‌پور ـ کاظم‌مقدم ـ تقوی**

بانهایت تاسف فوت مرحومه مغفوره **بانو ربابه** رحمت‌الله علیها والده ماجده آقایان محمد علی گیویان و محمد حسین گیویان را باطلاع عموم میرساند مجلس ختم ازساعت ۹صبح الی ۱۱ روز چهارشنبه پنجم اردیبهشت ماه (فردا)در مسجد ارك و ختم زنانه عصر همانروز در منزل شخصی سرچشمه کوچه کیا برقرار است .

بعموم‌بازماندگان آنمرحومه مصیبت‌واردهرا تسلیت میدهیم

مجلس تذکرویادبود

باستحضاردوستان و خویشاوندان محترم میرساند بمناسبت هفتمین روز درگذشت شادروان **بانوانجلیکانعمان صیقلی** روز پنجشنبه ششم اردیبهشت ماه از ساعت ۱۱ـ۴۵ مجلس‌یادبودی در کلیسای روس (خیابان روزولت) منعقداست. متمنی‌است‌برای‌شادی‌روان آنمرحومه در مراسم مزبور شرکت فرمایند . **نعمان صیقلی**

بدینوسیله باطلاع دوستان و آشنایان میرساندبمناسبت تصادف‌پنجشنبه ۶ اردیبهشت۴۱ باشب هفت‌مرحوم **کربلائی درویشعلی روزبهی** مجلس‌یادبودی ازساعت ۱۳الی ۵ بعدازظهر در مامونیه زرند منعقد است وسیله ایاب و ذهاب درساعت ۱۳ازسرپل‌راه آهن پائین‌تر از سینما سرکوچه انجم‌حرکت می کند .

حاج علی گداعلی‌روزبهی ـ رضا روزبهی ـ عبدالله روزبهی

بانهایت تاسف درگذشت **بانو عصمت حاجی نصراللهی** را باطلاع دوستان و سروران گرام می رساند ختم مردانه‌آن مرحومه روز ۲٫۵ر۴۱ ازساعت ۳ الی ۶ بعد از ظهر در مسجد حاج حسن واقع در خیابان ارامنه و ختم زنانه در همانروز و همان ساعت در میدان شاهپور خیابان مهدی خان خیابان اسفندیاری کاشی ۱۴ منزل حاج‌ابراهیم‌حاجی‌نصراللهی‌منعقد می باشد .

علی حاجی نصراللهی ـ ابراهیم حاجی نصراللهی ـ رضا حاجی‌نصراللهی ـ حاج‌رحیم رحیمیان ـ ابراهیم رحیمیان حاج حسن حاجی نصرالله ـ اسمعیل ابراهیم ـ حسین‌خلیقی جعفر رحیمیان

بعموم‌بازماندگان آنمرحومه مصیبت‌واردهرا تسلیت میدهیم

خانواده‌های مشتاقی ـ کلانتری ـ ساعدی ـ میلانی ـ اخوان ملایری ـ توفیقی ـ نوری ـ سرلشگر خوشنویسان ـ حسین‌خاکباز ـ خدابنده‌لو ـ علی مهدی‌زاده ـ آریانی‌کاشانی ـ وخانواده‌های وابسته

بانهایت تاسف درگذشت مرحوم مغفور **آقای حاج‌علی اصغرمشتاقی** را باطلاع فامیل ودوستان میرساند. مجلس ترحیم آنمرحوم دراراك برگزار میشود. آ ـ ۱۸۴۱

بدینوسیله باطلاع خویشاوندان و دوستان میرساند بمناسبت تصادف چهارشنبه پنجم اردیبهشت ماه با هفتمین شب درگذشت دوشیزه‌ناکام **بدری‌ستوده** مجلس یادبودی‌از ساعت ۱۳الی۵ بعداز ظهر در سرمزارآنمرحومه واقع‌در امامزاده قاسم‌شمیران منعقدمیباشد . **خانواده ستوده ـ مشحون**

الموت لایبقی والداولاولدا

با کمال تاثردرگذشت ابن عم مکرم سلالة‌السادات‌العظام آقای **سید علی محمد علوی طباطبائی** فرزند مرحوم خلد مقام حجت‌الاسلام والمسلمین آقای حاج سید حسن شریعتمدار را در بروجرد باطلاع عموم آشنایان و علاقمندان میرساند مجالس ترحیم در بروجرد برگزارچون اخوی مکرمشان جناب آقای‌حاج احمد علوی طباطبائی از بروجرد مراجعت فرموده‌اند روز پنجشنبه ششم اردیبهشت از ساعت ۸ تا ۱۲ مجلس تذکر زنانه وعصر همانروز ازساعت ۴ تا ۸ بعد از ظهرمجلس تذکر مردانه در منزل ایشان واقع در خیابان حریرچیان ژاله کاشی ۵۷ منعقد است یقین است عموم آقایان عظام و آشنایان آنمرحوم‌برای تسلیت باخوی مکرمشان شرکت می فرمایند .

العبد محمد حسین الطباطبائی العلوی البروجردی

بخانواده محترم طباطبائی و عموم بازماندگان مصیبت وارده را تسلیت می دهیم .

خانواده های بنی‌اعمام ـ آشتا ـ شامبیاتی ـ قوانلونیا

باکمال تاسف فوت شادروان **مصطفی بنی اعمام** کارمند دبیرخانه دانشگاه را باطلاع خویشان و دوستان میرساند مجلس ترحیم مردانه روز چهارشنبه ۵ اردی بهشت ماه از ساعت ۴ تا ۶ بعد از ظهر در مسجد سراج‌الملك خیابان چراغ برق و مجلس زنانه در همانروز کوچه وقفی پشت مسجد کاشی ۱۶ منعقد می باشد از عموم مومنین تقاضا می شود برای شادی روح آنمرحوم شرکت فرمایند .

سرهنك ابراهیم بنی‌اعمام ـ مرتضی بنی‌اعمام ـ علی آشتا ـ محمد تقی شامبیاتی ـ محمد رحیم شامبیاتی ـ سرهنك مصطفی قوانلونیا

آ ـ ۱۷۷۱

مصیبت‌واردهرا بعموم‌بازماندگان آنمرحوم تسلیت می دهیم

چهلمین روز خاك‌نگار مقدم

بمناسبت چهلمین روز درگذشت مرحوم **حسین خاك نگار مقدم** مجلس ختمی در آرامگاه خاندان خاك نگار مقدم در امامزاده عبدالله ازساعت ۴ تا ۶ بعد از ظهر ۵ شنبه ۶ اردی بهشت منعقد است .

از طرف خاندان خاك‌نگار مقدم

ابراهیم خاك نگار مقدم و عباس خاك‌نگار مقدم

آ ـ ۱۸۰۱ ۱ ـ ۲

سیاسگزاری

از هیئت محترم مدیره و روسا و ماموران عالیرتبه و همکاران محترم‌بانك رهنی ایران و سروران گرام . دوستان وآشنایان وانجمن‌محلی‌پارك ولیعهد و اهالی بیسیم نجف‌آباد که‌با شرکت در تشییع جنازه‌برادرم مرحوم‌**صادق‌سحر خیز** وتشریف فرمائی بمجالس ختم و شب هفته یا وسیله تلگراف ونامه وجراید ابراز همدردی نموده و موجبات تسلی اینجانب وسایر بازماندگان را فراهم فرموده اند متشکرو سپاسگزارم سلامت وسعادت و موفقیت همگی‌رااز درگاه ایزدمتعال‌مسئلت دارم . **مهدی سحرخیز . کارمند بانك رهنی ایران**

آ ـ ۱۷۹۷

سپاسگزاری

بدینوسیله از کلیه حجج اسلام و ذوات محترم اهالی چهارراه سید علی و خیابان سعدی شمالی ـ بانك اصناف شعبه سعدی و اهالی محترم دروازه شمیران و خیابان‌هدایت واهالی محترم سرچشمه که در دوران بیماری و مراسم تشییع وتدفین وتهیه مجالس ترحیم متعدد و هفته مرحوم‌شادروان **تقی جوانمرد** تحمل زحمات و مشقات بی‌پایانی را ابراز فرموده‌اند صمیمانه تشکرنموده چنانچه در اثر تالمات روحی قصوری دربازدید روی دهد امید عفو است .

از طرف بازماندگان مرحوم تقی جوانمرد

آ ـ ۱۸۱۹

تسلیت

بانهایت تاسف‌مصیبت‌وارده رابخانواده‌محترم‌یوسفی‌تسلیت عرض می نمائیم . **حاج غلامعلی‌تاتار ـ مهندس جمشیدتاتار پرویز تاتار ـ هوشنك تاتار**

جناب آقای دکتر ناصر وثوقی

درگذشت‌مادرعزیزتان‌راتسلیت‌گفته وخودرا در غم‌شما شریك میدانم . **اکبر ایران پور**

جناب آقای دکتر منوچهر هدایت

مصیبت‌وارده را بجنابعالی تسلیت عرض‌نموده و بقای عمرو سلامت آنجناب را از خداوند خواهانیم .

دکتر جواد امینی ، دکتر صالحی ، دکتر مداوی ، دکترسید محمد طباطبائی ،دکترنوربخش ، دکتر پژوهی، دکتربهار نوری ، دکتر منوچهری ، دکتر بدخشان

افسران ودرجه داران اداره بسیج همگانی فوت‌نابهنگام سرکار سروان اکبرنعیما را بخانواده نعیما بویژه تیمسار سرلشگر مقبلی و سرکار سرهنك ستاد علی اصغر نعیما تسلیت عرض بقاء عمر بازماندگان را از درگاه احدیت خواستارند . **سرلشگر شجاعی**

افسران و مامورین کلانتری و پاسگاه ۲۳ مصیبت وارده را بخانواده محترم سرپاسبان راستگو تسلیت عرض می نمایند . **رئیس کلانتری ۲۳ سرگرد مظفر**

باقلبی مملو از تاثر درگذشت نابهنگام آقای شکرالله توکلی‌را خدمت جناب آقای حاجی علی توکلی خصوصا دوست عزیزم آقای اکبر توکلی تسلیت عرض‌نموده شکیبائی و صبر جمیل برای آن خاندان بزرك خواستارم .

مدیر لبنیات شهپر ـ احمد پریفر

سرکار سرهنك اصغر نعیما

مصیبت‌وارده را بخانواده محترم نعیما بخصوص به‌آن سرور گرامی تسلیت عرض می نمایم .

سرهنك جلال دینی

سرکار سرهنك ذکائی‌و بانو

بانهایت تاسف فوت جوان ناکام پرویز ذکائیان راتسلیت عرض‌می کنیم . **ایران مسیحا ـ دکتر مسیحا**

سرکار سرهنك اصغر نعیما

باقلبی اندوهگین درگذشت نابهنگام سروان اکبرنعیما برادر عزیزتان را بشما وخانواده محترم تسلیت میگویم .

آ ـ ۱۸۲۷ **محمد مشیری**

مصیبت‌وارده رابدوست و همکار عزیز آقای بهروز افشار تسلیت میدهیم .

حسین بهشتی ـ علیمحمد بیگدلی ـ دکتر یحیی‌ستوده ـ علی‌اکبر طباطبائی ـ دکتر شمس‌الدین عالمی ـ دکتر تقی‌فقید ـ حسینقلی‌کیان ـ دکتریحیی مروستی ـ اسمعیل هنرمند

بانهایت تاسف مصیبت وارده رابخانواده بنی اعمام بویژه سرکار سرهنك علی‌اکبر بنی‌اعمام تسلیت گفته صبر وشکیبائی آن‌خاندان را ازقادر متعال مسئلت دارد

ازطرف افسران دوره عالی سررشته‌داری دانشگاه‌نظامی ـ سرهنك لیل‌آبادی

آ ـ ۱۸۳۹

باکمال تاسف مصیبت وارده را به خانواده های نواب ومقصودی بویژه آقای دکتر حسین نواب و بانو تسلیت عرض می نمائیم .

سرهنك‌دکترنیك‌نژاد وبانو ـ سرهنك دکترسجادپور سروان دکتر شفتی ـ ستوان یکم دکترس‌معاضدی ـ دکتر اسماعیل هاشمی

با نهایت تاسف درگذشت ناگهانی حاج محمود جابری وسعید و محمود جابری‌را ببازماندگان آنمرحومین تسلیت عرض می نمائیم . **هوشنك طوسی ـ حمیده طوسی**

جناب آقای بهروز افشار

بانهایت تاثروتاسف مصیبت وارده را به آندوست ارجمند تسلیت عرض‌مینماید. **مسعود حافظی**

کارکنان مهمانخانه های لارزیدانس وونك مصیبت وارده‌را بجناب آقای فتح الله امیر علائی تسلیت میگویند .

مهمانخانه ونك‌و لارزیدانس ـ مقصودی

جناب آقای فرخ‌هدایت استاد محترم

مصیبت‌وارده را بجنابعالی تسلیت عرض نموده از خداوند متعال صبرو شکیبائی کلیه بازماندگان فقیده سعیده را مسئلت داریم .

دانش آموزان کلاس ۳ـ۱هدف۴

بانهایت تالم و تاثر مصیبت وارده سرهنك ابوالقاسم محمود شهیدی رابه عموم بازماندگان بخصوص آقایان احمد وعباسعلی وکاظم و مهندس هوشنك محمود شهیدی تسلیت عرض می نمائیم .

علی ولی‌نژاد ـ رضا سعیدی

بخش اطفال دانشکده دندانپزشکی

مصیبت‌وارده را به آقای **دکتر نواب** تسلیت عرض می نماید **دکتر مستوفی ـ دکتربرخورداری ـ دکتر آمیغی ـ دکتر شعاعی ـ سید مصطفی رضوی.**

۳۰ هزار پلیس مسلمان امنیت الجزایر را بعهده گرفتند

هنگام تحویل دادن ژنرال سالان رهبر سازمان ارتش سری فرانسه به زندان عده‌ای از مردم پاریس در جلو زندان دست بتظاهرات زدند و پلیس ناچار شد بااستفاده از باتون تظاهر کنندگان را متفرق کند .

پل گاردی ژنرال سابق ارتش فرانسه که پس از دستگیری سالان رهبری سازمان ارتش سری رابعهده گرفته است.

● از دیروز تاکنون که حفظ امنیت به پلیس مسلمان سپرده شده در سراسر الجزایر فقط دونفر کشته شده‌اند

الجزیره - یونایتد پرس - ۲۳ آوریل - روز گذشته ۳۰ هزار پلیس مسلمان الجزایری وارد شهرهای اوران و الجزیره و بن و سایر شهرهای الجزایر شدند . به پلیس مسلمان دستور داده شده‌است تادر هر نقطه که باافراد ارتش سری برخورد کردند بلافاصله آنها را هدف گلوله قرار دهند .

این نخستین باری است که پلیس مسلمان مستقیما وارد عملیات بر ضد ارتش سری میگردد . دستور تیراندازی بدون اخطار قبلی برای تروریست های ارتش سری هنگامی به پلیس مسلمان داده شد که ارتش سری دیگر امید زیادی برای پیروزی ندارد .

در سراسر روز گذشته تعداد مسلمانانی که بدست تروریست های دست راستی کشته شده بودند تنها دو نفر بود ، در حالیکه از اول ژانویه گذشته ، یعنی از تاریخ شروع عملیات ارتش سری روزانه بطور متوسط شماره قربانیان تروریست ها از ۳۰ نفر بیشتر بوده‌است .

پریروز تروریست‌ها ۱۷ نفر را کشته و ۲۷ نفر را زخمی کرده‌اند .

● دستور قتل

دستور قتل تمام افراد ارتش سری پس از دستگیری رائول سالان رهبر ارتش سری و ژنرال سابق ارتش فرانسه صادر گردیده‌است . معذلك شب گذشته بار دیگر تظاهراتی از طرف اروپائیان دست راستی در کنستانتین صورت گرفت .

تظاهر کنندگان که عکس‌های بزرگ سالان را در دست داشتند شعار « الجزایر به فرانسه تعلق دارد » میدادند .

فرماندهی پلیس انتظامی ۳۰ هزار نفری مسلمان که تازه تشکیل شده برعهده محمد مکدو ٤٤ ساله افسر سابق ارتش فرانسه است .

وظیفه اصلی پلیس انتظامی مسلمان انجام اقداماتی برای حفظ مقررات قرارداد صلح اویان میباشد .

انتظار بپایان رسید

از فردا صبح در سینماهای

رکس - آسیا - سعدی - رویال

ایلوش

هنرپیشه مشهور ایرانی که گوی سبقت را از تمام هنرپیشگان غول پیکر جهان ربوده است

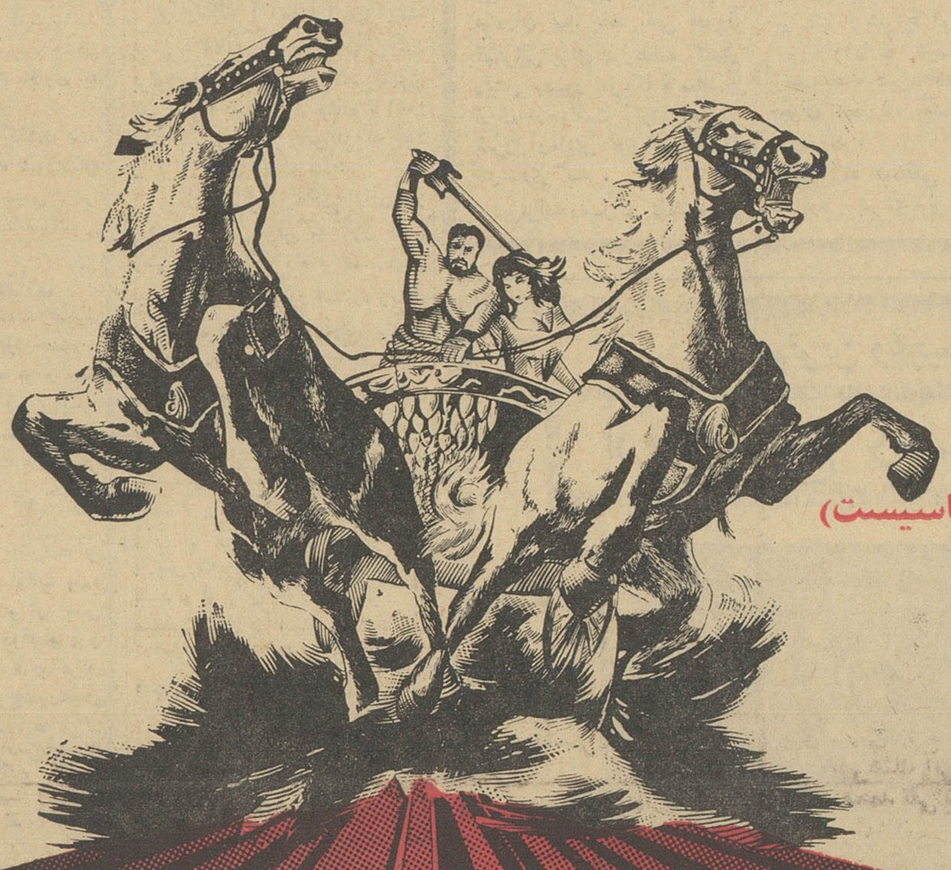

با شرکت :

بلاکورتز

میشل گوردن (ماسیست)

روجر بران

آنی گراسینی

اولین فیلمی که نام ایران و ایرانی را در جهان باعظمت و سربلندی زنده کرده است

اولین فیلم مشترک ایران و ایتالیا

رنگی سوپر پاناورامیک

ولکان خدای آتش

تهیه کننده ایرانی منوچهر زمانی

VULCANO FIGLIO DI GIOVE

صول یونو فیلم ایتالیا

سفینه مه‌نورد امریکا در فضا سرگردان است

● ممکنست این سفینه که حجم آن برابر یک ساختمان ده‌طبقه‌است در مسیر پیش‌بینی‌شده باشد ولی بعلت از کار افتادن دستگاه رادیوئی از زمین با آن تماس ندارند

واشنگتن - خبر گزاری فرانسه - دانشمندان امریکائی نیم ساعت بعد ازنیمه شب‌دیشب بوقت تهران موشك غول پیکر «اطلس -اجنا»حامل ماه‌مصنوعی «رینجر» چهارم را بسوی کره ماه با موفقیت پرتاب کردند اما دوساعت پس از پرتاب موفقیت آمیز موشك «اطلس - اجنا» در پایگاه کیپ کاناورال اعلام شد متاسفانه‌رادیوی آزمایشگاه فضائی رینجر چهارم از کار افتاد واخذ هرگونه تماس رادیوئی را باآن غیر ممکن است .

یکی از کار شناسان فضائی امریکا خاطر نشان ساخت‌بنظر میرسدباطری‌خورشیدی رادیوی رینجر چهارم از کار افتاده باشد .

وی افزود اینك تنها به کمك رادارهای غول پیکر میتوان پرواز رینجر چهارم را بسوی کره‌ماه دنبال کرد اما در حال حاضر هنوز هیچکس نمیتواند بدرستی بگوید که رینجر به کجا میرود و سرعت آن چه اندازه است .

تاسف دانشمندان امریکائی از خاموش شدن رادیوی رینجر چهارم بیشتر از آنجهت است که بیش از پانصد تن از همکاران آنها باملیت‌های مختلف از جمله از کشورهای کمونیستی نیز اینك در واشنگتن هستندتا در کنفرانس علمی که روز دوشنبه پیرامون مسائل فضائی افتتاح میشود شرکت کنند.

پنجشنبه صبح

اگر موشك «اطلس - اجنا» بدون رادیو مسیر تعیین شده خود را ادامه دهد پنجشنبه‌صبح به حوالی کره ماه میرسد.

در این موقع یکی از موشکهای رینجر چهارم بسوی ماه حرکت میکند . در چهار هزار کیلو متری کره ماه‌دوربین تلویزیونی که در این موشك تعبیه شده عکسهای لازم را از کره ماه به زمین مخابره میکند ودر فاصله هر ده ثانیه عکسهای گرفته شده را بایستگاه «کلدستون» در کالیفرنی‌خواهد فرستاد.

در این موقع موشك دیگری رینجر چهارم را که ٤٠ کیلو گرم وزن دارد بسوی کره ماه می‌برد . ورینجر چهارم‌باسرعت ۲۵۰ کیلو متر روی کره ماه فرود می‌آید. سپس‌دستگاههای علمی که‌در «رینجر» چهارم‌تعبیه شده اطلاعات مهمی پیرامون درجه حرارت واوضاع جوی کره ماه وسطح کره ماه بزمین مخابره میکند.

تاکنون امریکا ۸بار تلاش کرده است که سفینه‌ای را روی کره ماه فرود آورد ولی هر بار بعللی این آزمایش با شکست روبرو گردیده .

طول موشك «اطلس -اجنا» ازلحاظ حجم‌برابر یك‌ساختمان ده طبقه است.

یونایتدپرس‌ازبیروت گزارش میدهد براثر توسعه دامنه‌دار شورش عراق:

دولت عبدالکریم قاسم در شرف سقوط است

بغداد ـ آسوشیتد پرس ـ ۲۱ آوریل «کامل چادرچی» رئیس حزب دمکرات ملی عراق درخواست کرده است که به‌دوران حکومت انتقالی در این کشور پایان‌داده شود وانتخابات عمومی برگزار گردد.

روزنامه های عراق جزئیات کنفرانس مطبوعاتی «چادرچی»را یکشنبه شب گذشته انتشار داده‌اند .«چادرچی» در این کنفرانس مطبوعاتی‌پیشنهاد کرده است که کمیته‌ای برای تهیه طرح‌قانون اساسی‌جدیدباشرکت نمایندگان انتخاب شده پارلمان عراق وبا کمك کار شناسان حقوقی خارجی تشکیل گردد.

چادرچی در عین حال از دولت های عرب دعوت کرده است که کوشش خود را برای وحدت نهائی شروع کنند .

وی گفته است ابتداء باید ـ ازیك اتحادیه کوچك‌شروع کرد وسرانجام در یك اتحادیه بزرك بدوریکدیگر گرد آمد .

● اتحاد چهار کشور

چادرچی اظهار نظر کرده است که عراق‌وسوریه‌واردن‌باید در اتحادیه واحدی گرد آیند . معذلك تاکید کرد که این‌اتحاد بهیچوجه نباید همان طرح هلال خصیب باشد که امپریالیستها برای اعراب پیشنهاد کرده‌بودند «چادرچی» گفت کشورهای عربی افریقا نیز باید اتحادیه دیگری تشکیل دهند و همچنین جمهوری متحده عرب و سودان یك اتحادیه دیگر و بالاخره آخرین اتحادیه نیز با شرکت عربستان سعودی و تمام ممالك شبه جزیره عربستان بوجودآید.

بیروت ـ یونایتد پرس ـ ۲۳ آوریل ـ عمر حکومت چهار ساله سر لشکر عبدالکریم‌قاسم نخست‌وزیر عراق باگسترش فوق‌العاده فعالیت عناصرشورشی وتمرکز آنها در کوهستانهای شمال عراق‌در شرف پایان‌است.

دولت عراق با اقدامات بسیار شدید از رخنه کردن اطلاعات مربوط‌به فعالیت عناصرشورشی شمال ومبارزه ارتش عراق با آنها خود داری میکند و به همین جهت کسب اطلاعات‌موثق در این باره بوسیله پایتختهای ممالك دیگر عربی نیز دشوار است . معذلك نکات زیر تقریبا جنبه مسلم و قطعی‌دارد:

شورش جاری شمال عراق که در اواخر ماه مارس گذشته شروع شده بمراتب بزرگتر و خطرناکتر از آن است که عبدالکریم قاسم در ماه‌سپتامبر گذشته ادعای در هم شکستن کامل آن را کرده بود.

میزان تلفاتی که به ارتش عراق از طرف شورشیان وارد شده صدها نفر است ودر عین حال بیش از صد دهکده شمال عراق بر اثر پرتاب بمب‌های هواپیماهای ارتشی عراق وپران شده ویادر جریان حریق‌های بزرگی آسیب فراوان دیده است .

● اعلامیه شورشیان

در اعلامیه اخیر شورشیان ضمن یکی از مواد پازده‌گانه بعنوان خواسته‌های آنها در خواست گردیده است که در سراسر عراق اصلاحات عمیق اقتصادی صورت گیرد و درعین حال بحکومت دیکتاتوری نظامی وناصالح سر لشکر عبدالکریم قاسم نخست وزیر کنونی این کشور پایان داده شود .

ناظران سیاسی گزارش داده‌اند که‌مفاد اعلامیه‌مخصوصا طوری است که قاسم حاضربه قبول آن نمیتواند باشد و به همین جهت تنها پاسخی که به شورشیان داده اعزام نیروهای تقریبا بیشتری به شمال عراق برای‌سرکوبی شورشیان بوده است .

به عقیده ناظران سیاسی‌بغداد شورش جاری شمال عراق بزرگترین خطری است که از ابتدای عمر حکومت قاسم‌یعنی از ۱۴ژوئیه ۱۹۵۸ تاکنون حکومت وی با آن روبروبوده است .

● تصرف شاهراه

آخرین گزارش هائی که از زدو خورد های ارتش عراق با شورشیان رسیده‌حاکی است که شورشیان توانسته‌اند راه‌ارتباطی بین شهر بزرك موصل واقع در شمال غربی‌عراق رابطرف مناطق کوهستانی روبروی مرز های‌این کشور تصرف کنند.

بموجب همین گزارش ها شورشیان کنترل خود را در امتداد راه ارتباطی بین شمال شرقی عراق و شهر سلیمانیه که در منطقه جنوب‌شرقی آن کشور قرار دارد برقرار کرده‌اند وشهر اخیر را پاینخت قدیمی وطبیعی خود میدانند.

برای افراد خارجی جز در صورتی که از طرف دولت عراق اجازه مخصوص داشته باشند رفتن به مناطق شمالی این کشور غیر ممکن است .

در گزارش های مذکور گفته شده که شورشیان به اطراف سد « دربندی خان » واقع در جنوب سلیمانیه مسلط شده‌اند دراینجا سه گروه‌از امریکائیان و اروپائیان مشغول کارمیباشند اما گزارش های رسیده حاکی است که شورشیان کاری به این افراد ندارند .

در ماه سپتامبر گذشته سد دربندی خان بوسیله شورشیان تصرف شده بود و سپس ارتش عراق آنها را وادار به‌عقب‌نشینی کرد .

● حملات پارتیزانی

تاکنون قسمت عمده فعالیت شورشیان عبارت از حملات پارتیزانی بدهکده ها بوده است و ارتش عراق تاکنون بطور آشکار نشان داده است که قادر به بکار بردن تاکتیك های موثر جهت خنثی کردن این حملات شورشیان نمیباشد .

منابع موثق گزارش‌داده‌اند که شورشیان اغلب اوقات وارد دهکده ها میشوند و از اهالی درخواست غذا و آذوقه و پول میکنند و هواپیما های عراق همیشه بعد از خروج‌شورشیان خود را به این دهکده ها می‌رسانند و اهالی غیر نظامی را بمباران مینمایند.

بموجب همین گزارش ها تاکنون صد ها نفر زن و کودك در جریان حملات هواپیما های عراقی که با بمب های آتش زا و موشك به دهات حمله میکنند به قتل رسیده‌اند .

اغلب اوقات با اهالی دهات بعلت کمکی که به شورشیان میکنند بد رفتاری مینمایند و دکان کسبه‌ای که به شورشیان کمك کرده‌اند غارت میشود .

در گزارش هائی که اخیرا رسیده گفته‌شده که‌ماه گذشته شورشیان گروهی از ارتش‌عراق را درنزدیکی شهر مرزی «زوغو» واقع درکنار مرز ترکیه‌غافلگیر کردند و ۵۰ سرباز عراقی کشته و ۱۵۰۰ نفر از آنها را زخمی و گروهی را نیز اسیر نمودند خود شورشیان مدعی هستند که شماره تلفات ارتش عراق دراین جنك ۳۰۰ نفر بوده است .

مسافرانی که از شهر ۲۰۰ هزار نفری موصل به بغداد می آیند ـ شهری که در محاصره دهات طرفدار شورشیان قرار گرفته اظهار داشته‌اند هزاران نفر از ارامنه و مسیحیان این شهر از ترس حمله شورشیان به مناطق جنوبی عراق فرار کرده‌اند.

● احساسات دوستانه

قاسم علاوه بر نقص تاکتیکی ارتش خوددرمبارزه با شورشیان دردسر دیگری‌نیز دارد که‌عبارت از احساسات دوستانه یك سوم ارتش عراق نسبت به شورشیان است . غالبا گزارش داده می شود که بسیاری از واحد های ارتش عراق حاضر به اطاعت دستور دولت دایر بر قلع‌وقمع کردن شورشیان نمیباشند.

شورشیان با نارنجك و خمپاره و اسلحه سبك مانند تفنك و مسلسل مسلح هستند و غالبا این اسلحه را در جریان یورش های بزرك به پاسگاه های دولتی بدست آورده و یا از طرفداران خود گرفته‌اند . منابع بغداد اظهار داشته‌اند که گمان نمیرود بین شورشیان و دولت شوروی تماس موثری برقرار باشد و یا کمك موثری از لحاظ اسلحه از طرف شوروی‌به شورشیان‌بشود.

ناظران سیاسی‌در بغداداظهار عقیده کرده‌اند که وضع قاسم فوق‌العاده‌وخیم تر از آن است که در ظاهر تصور میشود .

ناظران مذکور گزارش‌داده‌اند که در ارتش عراق نارضایتی از قاسم زیاد است و بر اثراقدامات گوناگونی که در جریان چهار سال اخیر بعمل آورده ، علاوه بر کمونیستها از پشتیبانی ناسیونالیست های طرفدار ناصر نیز محروم شده است .

معذلك ناظران سیاسی انکار میکنند که ممکن است ازطرف ارتش تحت رهبری‌شخص قاسم نیز شورشی‌علیه‌او بوقوع‌پیوندد.

عصمت اینونو نخست‌وزیر ترکیه‌گفت:

دولت ائتلافی ترکیه دوام نخواهد کرد

آنکارا ـ رویتر ـ ۲۴ آوریل ـ عصمت اینونو نخست وزیر ترکیه دیشب ژنرال «گوموشپالا» رهبرحزب دست راستی عدالت را متهم کرد که دست به اعمال خلاف قانون زده واظهار داشت که ادامه عمر دولت ائتلافی احزاب جمهوری خلق وحزب عدالت قابل تردید است .

اینونو در یك کنفرانس مطبوعاتی گفت که ژنرال گوموشپالا حتی‌بدون مشورت با وزیران حزب عدالت در کابینه ترکیه دست به اعمالی زده است که بر خلاف قانون میباشد . ژنرال گوموشپالاروز یك شنبه‌گذشته بدون آنکه اسمی از اینونو بمیان آورد اظهار داشته بود که بعضی از سیاستمداران ترکیه سیاست را به انحصار خود درآورده‌اند . اما ناظران سیاسی تردیدی نداشتند که منظور گوموشپالا عصمت اینونوبوده

برای برطرف ساختن بحران برلن:

کندی شخصاً باسفیر شوروی‌مذاکره‌میکند

واشنگتن ـ خبرگزاری فرانسه ـ امریکا برای دومین بار با اناتولی دیشب دین راسك وزیر امور خارجه دوبری نین سفیر کبیر شوروی در واشنگتن ملاقات و پیرامون مسئله برلن مذاکره کرد .

پس از این مذاکرات سفیرکبیر شوروی اعلام داشت مذاکرات او با وزیر امور خارجه امریکا دنباله مذاکرات روز دو شنبه بوده و در محیط دوستانه‌ای صورت گرفته است .

از دوبری نین سئوال شد که آیا برای سومین بار دو دیپلمات با هم ملاقات خواهند کرد . وی‌پاسخ مثبت داد ،اما تائید نکرد که این مذاکرات در همین هفته صورت خواهد گرفت یا نه .

دین راسك قراراست شنبه‌آینده واشنگتن را بسوی لندن و آتن‌ترك کند .

محافل موثق خاطر نشان‌میسازند که در غیاب «دین راسك موضوع برلن‌مورد مذاکره‌کندی ودوبری‌نین قرار میگیرد و پرزیدنت کندی موافقت خود را با این مذاکرات اعلام داشته است .

برتراند راسل به‌کندی نوشت:

بخاطر انسانیت آزمایشهای اتمی را آغاز نکنید

لندن ـ رویتر ـ ۲۳آوریل لرد «برتراندراسل » فیلسوف بزرك انگلیسی‌و رهبر کمیته مبارزان ضد بمب اتمی امروز تلگرافی برای پرزیدنت کندی رئیس جمهور امریکا فرستاد و ازوی درخواست کرد که از شروع‌آزمایش های‌اتمی‌امریکا خودداری کند .

برتراند راسل در تلگرام‌خود به‌پرزیدنت کندی نوشته‌است‌از شما خواهش میکنم به خاطر میلیون ها انسان نگران‌سرتا‌سر دنیا از شروع آزمایش‌های اتمی خودداری کنید وبه این ترتیب باعث نشوید که زیان‌های جبران ناپذیری به‌نسل آینده بشربرسد .

● راه پیمائی

لندن‌ـ خبرگزاری فرانسه ـ امروز ۲۰ هزار تن به رهبری عده‌ای از نمایندگان حزب کارگر حومه لندن را ترك گفتند تاآخرین مرحله‌راه‌پیمائی برضدآزمایشهای اتمی راانجام دهند .

فردا بعدازظهر میتینك‌عظیمی درهایدپارك انگلستان بر ضد تجدیدآزمایشهای اتمی برپا میشود .

ترکیه مرکزقاچاق تریاك درجهان

سازمان ملل ـ یونایتدپرس ـ ۲۳ آوریل ـ پلیس جنائی بین‌المللی امروز گزارش داد که در سال گذشته میزان تریاك قاچاق که‌در ترکیه کشف شده بیش از تمام کشورهای دیگر جهان بوده‌است

درگزارش پلیس بین‌المللی گفته شده که مقدار تریاك قاچاق سال گذشته درترکیه کشف وضبط‌شده ۳۲ درصد مجموع تریاك های‌قاچاق کشف‌شده در سرتاسر جهان بوده است .

معشوق‌الیزابت‌تایلور تصمیم‌گرفت همسرش‌راطلاق‌دهد

پورتوسانتو (ایتالیا) ـ یونایتد پرس ـ ۲۳آوریل ـدوستان«ریچارد برتون » امروز فاش کردند که وی یك نفررا به لندن فرستاده تا انگشتر الماس بگوش زنش بخواند که خود را برای طلاق آماده نماید.

دوستان « برتون» اظهارداشته‌اند که هرگاه او موفق به طلاق دادن زنش بشود دیگر راه برای ازدواج او با « الیزابت تایلور »ستاره زیبای امریکائی و همبازی برتون در فیلم «کلئوپاترا » هموار خواهد گردید.

« برتون » و زنش دو هفته پیش اظهار داشته بودند که تمام شایعات مربوط به امکان جدائی آنها از یکدیگر بی اساس است . معذلك خانم « برتون » در حدوددو هفته پیش از فرط نگرانی با عجله به پاریس‌رفته‌بود تاشوهرش‌رادر آنجا ببیند و از زبان خود او بشنود که صحبت طلاق بی اساس‌است .

گفته میشود که فرستاده برتون « جمس نبتون »منشی اوست . « برتون » و « الیزابت » در این هفته روز های خوشی را در کنار یکدیگر گذراندند .

آنها از سه‌روز پیش به مناسبت عید پاك به اتفاق یکدیگر به یکی از ویلا های خارج از شهر رم‌رفتند و قرار است بعد از ظهر امروزبرای شروع مجدد بازی در فیلم کلئوپاترا به‌رم باز گردند.

یکی از دوستان « برتون » به خبرنگاران اظهار داشته است که آنها تمام مدت چند روز تعطیلی عید پاك را در کنار یکدیگر بوده‌اند و دائما شامپانی نوشیده‌اند .

آنیتا اکبرك ازدواج‌میکند

هولیوود ـ یونایتد پرس ـ ۲۳ آوریل ـ آنیتا اکبرك‌ستاره معروف هولیود ورود تایلور هنرپیشه‌معروف‌امریکائی‌امروز اعلام کردند که هر چه زود تربایکدیگر ازدواج‌خواهند کرد آنیتا ورود تایلور دوماه پیش با یکدیگر نامزد شده‌اند واین ازدواج برای‌هر دوی آنها اولین تجدید فراش بشمار میرود

کندی گفت بازرگانان امریکا توله سك هستند!

نیویورك ـ رویتر ـ ۲۳ آوریل ـ روزنامه نیویورك تایمز در شماره امروز خود گزارش داده است که پرزیدنت کندی برای اولین بار اصطلاحی را که پدرش در مورد بازرگانان بکار میبرد بر زبان‌آورده است .

نیویورك تایمز از قول پرزیدنت کندی مینویسد :

پدرم همیشه میگفت که تمام بازرگانان توله سك هستند ولی‌من تا امروز هنوز هم عقیده پدرم را قبول نداشتم .

نیویورك تایمز ضمن گزارشی تحت عنوان « درام ۷۲ساعتی »نوشته است هنگامی که روجر بلوف‌رئیس بزرگترین بنگاه‌تولیدفولاد «یونایتد استیل » در کاخ سفید ریاست جمهوری امریکا با پرزیدنت کندی ملاقات کرد و مودبانه اندرز داد که رئیس جمهور امریکا با افزایش ۶ دلار قیمت هر تن فولاد موافقت‌کند کندی بر خلاف همیشه کنترل خود را ازدست داد و شدیداعصبانی گردید و جمله معروف پدرش رابر زبان راند.

عظیم‌ترین وعجیب‌ترین جنك دریائی که تاریخ نظیرآنرا بیاد ندارد

همای ـ حافظ

از فردا صبح در سینماهای

Sink the Bismarck!

ماجرای مبارزه امان‌ناپذیر نیروی دریائی‌انگلستان‌با کشتی آلمانی «بیسمارك» که معروف به‌دژ شکست ناپذیر بود...

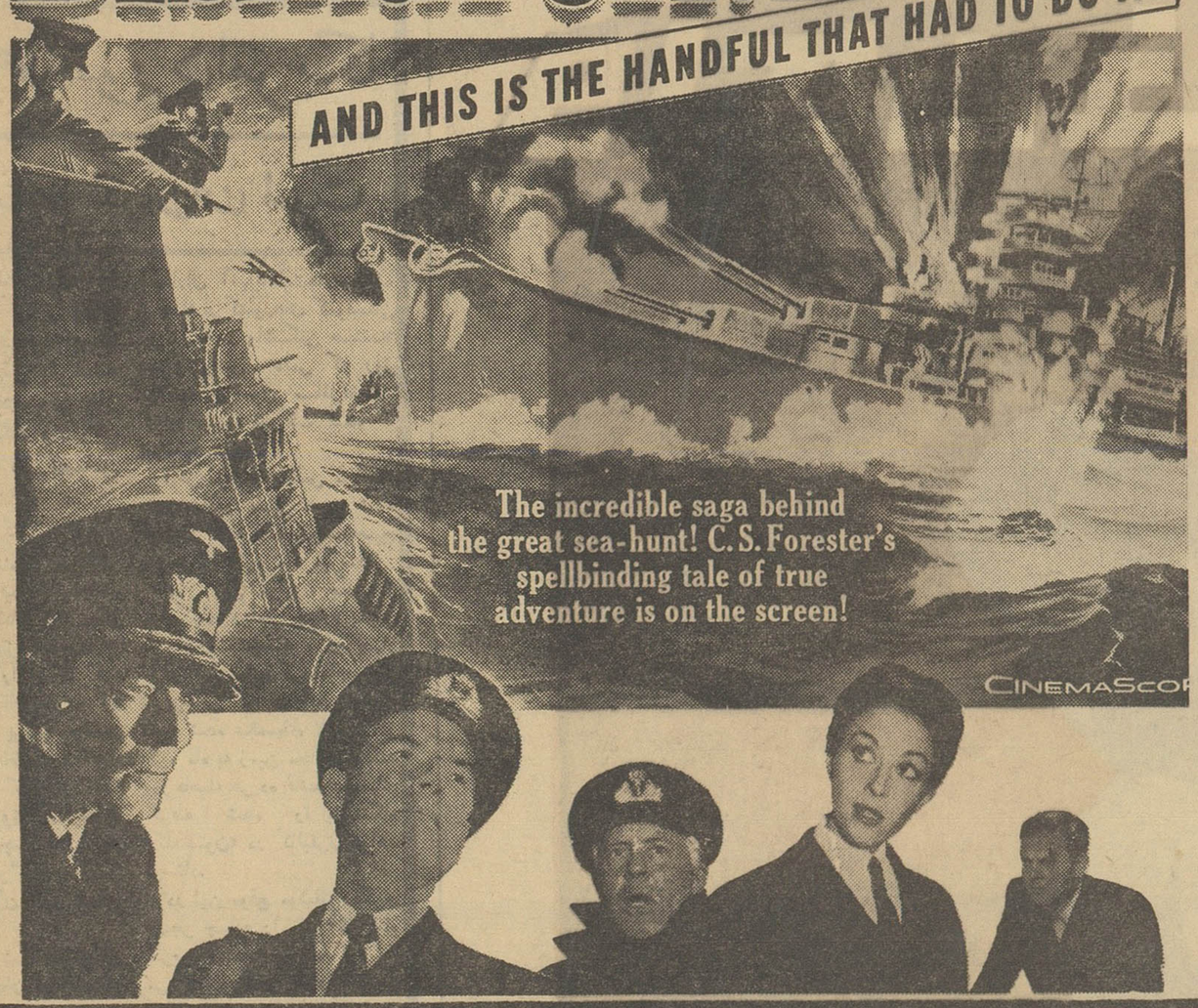

غرق کشتی بیسمارك

باشتراك: کنت مور ـ دانا وینتر

کلیه قسمت‌های مستند این‌فیلم از آرشیوهای سری وزارت دریاداری انگلستان اقتباس شده است.

هنگامیکه قطار امدادی برای کمك به‌سیلزدگان میرفت

دریای خروشان به لکوموتیو حمله‌ور شد!

راننده و کمك راننده لکوموتیو پانصدمتر روی سیل شناور بودند

اطلاعات ۱۳۰۴
سه‌شنبه چهارم اردیبهشت‌ماه ۱۳۴۱ ـ شماره ۱۰۷۸۳

* مسافران تهران ـ مشهد دوروز درگرمسار سرگردان شدند.
* جوانان و مردان سدی در مقابل سیل بوجود آوردند و از رخنه کردن سیل بخانه‌های خودجلوگیری نمودند.
* شتر ها مشغول‌چرا بودندکه‌هیولای‌وحشتناك ازراه رسید ...

این قسمتی از خط آهن است که سیل زیر سازی‌آن‌را شسته و برده و استخوان بندی خط باقی مانده است. برای آنکه قطار ها بتوانند از روی این خط بگذرند ریلها را باتراورس و سنك محکم می‌کنند ..

امروز خبرنگار ما از مناطق سیل زده ورامین وگرمسار بازدید کردنددر حومه ورامین کلیه قراء و قصبات‌بر اثر جریان سیل صدمه دیده وقناتها ویران گردیده‌است. سیل اموال و احشام کشاورزان رابهمراه برده و خسارات مالی فراوان باهالی‌مناطق کویر نشین وگرمسار وارد ساخته.

در سرتاسر مسیرراه ازتهران تا کویر وابردژ وبیشوا و کبوتر دره، قلعه‌نو، حسنخانی، پلشت، خاوه و دهها قریه دیگر کشاورزان مشغول فعالیت برای اصلاح وضع‌قنوات‌بودند ومیگفتند ماهرچه داشتیم ازدست‌رفته واز همه‌بدتر قنوات ماراسیل‌ویران کرده‌است کشاورزان درخواست کردند که‌بانك کشاورزی برای‌مرمت قنوات به‌آنان کمك‌نماید.

تگرك‌نیامد

کشاورزان که براثر خسارات‌سیل ازهستی ساقط شده‌اند میگفتند که‌ما هرچه داریم درزمین‌است واظهارمسرت میکردند که خوشبختانه تگرك تهران دراین نقاط نیامد زیرا اگر دراین مناطق تگرك نازل میشد آنوقت‌برای کشاورزان چیزی باقی‌نمیماند. به محصول این‌مناطق آب کافی رسید. و تامدت بیست روز دیگر زمین نیازی به‌آب‌ندارد.

بقیه در صفحه ۶

بموجب قطعنامه کنگره وزیران‌فرهنك یازده کشور آسیائی:

طرح ۷ سال تعلیمات ابتدائی

تاسال ۱۹۸۰ درسراسر آسیا بمعرض اجرا گذارده میشود

درپایان جلسه وزیران فرهنك یازده کشور آسیائی درژاپن، قطع نامه زیر تصویب شد و بامضاء رسید. این‌قطعنامه‌را آقای‌درخشش وزیر فرهنك ازطرف دولت ایران امضاء کرد.

پس از بررسی موضوع اجرای طرح کراچی که از طرف کشور های آسیا در ژانویه ۱۹۶۰ بمنظور برقرار کردن حداقل هفت سال تعلیمات همگانی، رایگان واجباری ابتدائی برای تمام اطفال آسیائی تا ۱۹۸۰ تدوین گردیده بود.

پس از اخذ تصمیم درباره برنامه سالهای ۶۵ـ۱۹۶۳ بمنظور توسعه وتکمیل‌طرح کراچی‌درضمن‌اجرای‌آن بیانیه زیرین را بعنوان نموداری از تصمیمات مشترك این کنفرانس درباره توسعه آموزش و پرورش درآسیامی‌پذیردوبه‌یونسکو و اکافه توصیه میکند که منادی این بیانیه باشند و از یونسکو خواستار است که توجه موسسات وابسته و دول عضو سازمان ملل متحد وسازمان های بین‌المللی دولتی و غیر دولتی علاقمند را نسبت بدان جلب‌نماید.

متن بیانیه

اثر ملی طرح کراچی

۱ـ ماگزارش ۱۸ دولت آسیائی را شنیدیم و بررسی کردیم و کوشش‌های پی‌گیر کشورهارابرای اجرای طرح کراچی در طی دوسالی که از تدوین آن میگذردمی‌ستائیم. بااینکه مادر مراحل مختلف توسعه فرهنگی و اقتصادی هستیم بیشتر ماامیدواریم که حداقل هفت سال تعلیمات ابتدائی را تا۱۹۸۰ تامین نمائیم. بعضی ازمازودتر به این هدف خواهند رسید، در حالیکه بعضی دیگر مرحله اول ۵ ـ ۴سال تعلیمات اجباری را دردهه ۷۰ ـ ۱۹۶۰ پایان خواهند داد. در تحت شرایط فرهنگی و اقتصادی که در کشورهای ماوجود دارد اتخاذ این روش انعطاف پذیر را خردمندانه میدانیم.

۲ـبراین اساس که اجرای‌طرح کراچی را بطور رضایتبخش شروع کرده‌ایم برای توسعه وادامه‌تعلیمات

بقیه در صفحه ۶

دیمود و لورنتیس تهیه کننده جنگ و صلح و طوفان اینك
خونخوار شرق
عرضه میدارد

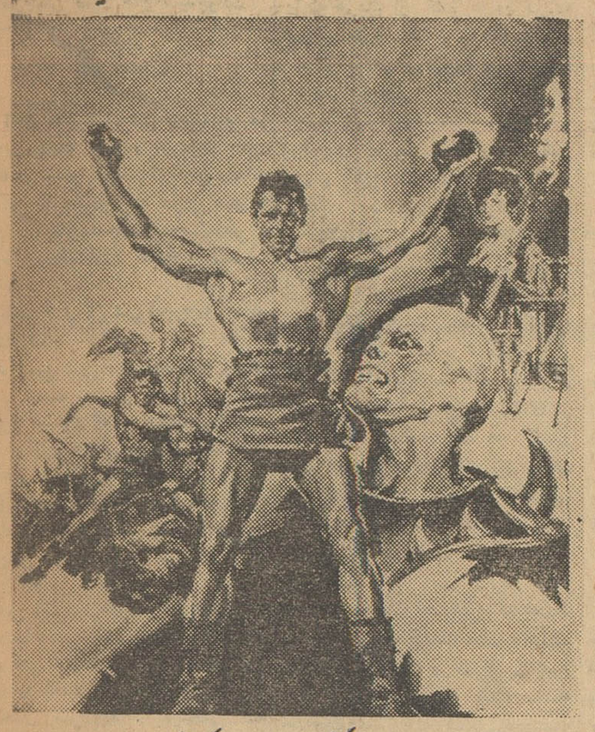

سینما سکوپ رنگی تکنی کالر
گوردن اسکات
ژاك سرناس
دوبله بفارسی
دراستودیو مولن روژ

فراموش نکنید

فقط تا فردا
فرصت دارید

بلیطهای اعانه ملی فردا قرعه کشی میشود

۱۰۰ هزار تومان
وهزاران جوائز دیگر در انتظار شماست

بازدیدوزیر صنایع ومعادن ازمصنوعات کارخانه معظم پلار در اصفهان

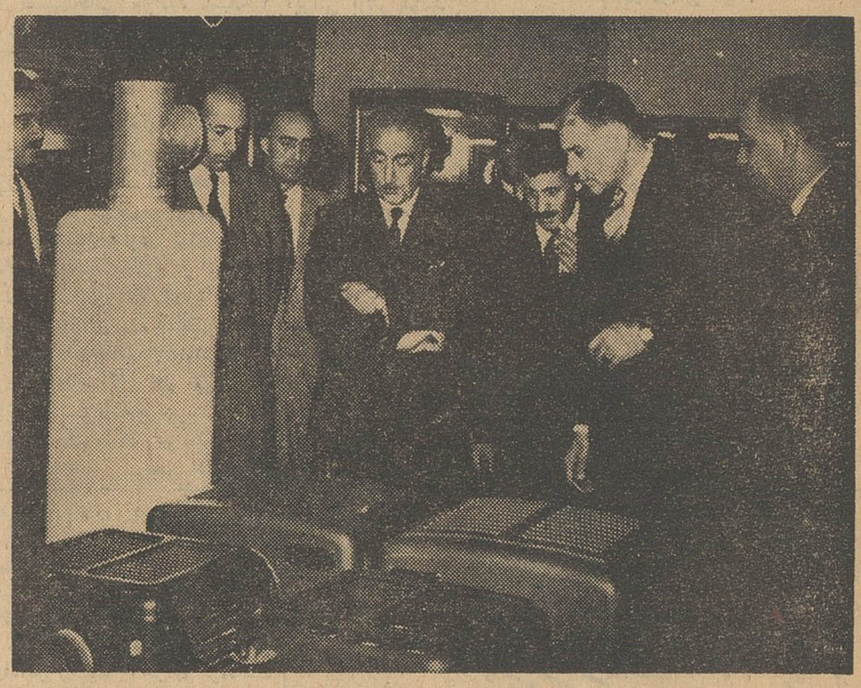

بخاری وآبگرم‌کن های کارخانه پلار مورد توجه بازدیدکنندگان قرار گرفته است

در مسافرت اخیر آقای مهندس سرلك‌وزیر صنایع و معادن وآقای مهندس عابدی معاون آن وزارتخانه باصفهان از نمایشگاه محصولات کارخانه معظم پلار که سازنده انواع واقسام بخاری وآبگرم کن‌های نفت‌سوز است دیدن نمودند. هنگامی که قیمت محصولات کارخانه را بنظر ایشان رساندند آقای مهندس سرلك گفتند: من‌هرگزباور نمیکردم که‌این محصولات که الحق بامحصولات‌خارجی‌رقابت میکند باین قیمت نازل دراختیار مردم گذارده‌شود، امیدوارم بافعالیتی که در آقای مهندس رهنما مدیر کارخانه مشاهده میشود درآینده نزدیك شاهد ترقیات وپیشرفتهای بیشتر این کارخانه باشیم.

کارخانه پلار درحال حاضر بهترین بخاری های نفت‌سوز ـ آبگرمکن های خودکار اتوماتیك وچراغ خوراك‌پزی ـ مشعلهای خودکار شیرینی‌پزی وزیرکار حمام وانواع میز و قفسه‌های فلزی تهیه و ببازار عرضه مینماید که از لحاظ مرغوبیت وجنس بامحصولات مشابه کاملا رقابت کرده‌است.

اعلامیه انجمن مبلغین‌مذهبی

دعوت به جهاد ملی

این اعلامیه از طرف جمعیت مبلغین مذهبی صادرشده‌است:

وسارعوالی مغفرةمن ربکم

دراین موقع که طوفانهای شدید و حوادث جوی عده‌ای از برادران و خواهران و پدران ومادران‌وکودکان بیگناه مسلمان مارا روبروباخرابی منازل و از دست رفتن ابتدائی‌ترین وسائل زندگی ساخته است ووضع تاثر آور و اشك روان آنان هربیننده راسخت تحت تاثیر قرار میدهد و در حقیقت اینگونه از حوادث، گذشته از آنکه نشانه هائی از قدرت نامرئی این عالم‌است و بشررا بنیروی لایزال و مطلق پروردگار متعال متوجه میسازدعامل تکان دهنده‌ایست برای جنبش ها و تحریك عواطف و احساسات بشر دوستی و امتحان ما در پیشگاه‌خدا وخلق ما مردم مسلمانی که درآئین مذهبی و کتاب مقدس قرآن مان که از حنجره نغمه‌سرای آسمانی رسول‌اکرم در جهان طنین‌انداز گردیده وخدمت بهم نوع سرلوحه زندگی پرافتخارمان را تشکیل میدهد و بیش از هرملتی دارای تاریخ درخشان دینی و ملی هستیم باید قبل‌ازهر چیزبسوی‌مغفرت‌الهی بشتابیم وخدمت بهم نوع مانرا که حرکت بسوی هدف مقدس‌آفرینش است مخصوصا دراین موقع‌بحرانی برنامه روز قرار دهیم بالاخص در این موقع که ندای مقدس انجام فریضه حج و تشکیل کنگره‌بزرك اسلامی وروحانی قلوب مسلمانان‌را

بقیه درصفحه ۲۳

جشن هفته پیشاهنگی

از ساعت شش بعداز ظهر دیروز بمناسبت آغاز هفته پیشآهنگی مراسمی در تالار فرهنك برپا بود.

دراین مراسم آقای حسین علاء وزیر دربار شاهنشاهی و رئیس شورایعالی پیش‌آهنگی آقای دکتر بنائی دبیرکل‌شورای عالی پیش آهنگی و عده‌ای از شخصیتهای مملکتی و فرهنگی و ورزشی کشور حضور داشتند

درآغاز برنامه‌آقای‌دکترحسین بنائی دبیرکل شورایعالی‌مطالبی پیرامون کار پیشاهنگان وکمك های مؤثری که پیش‌آهنگان به جامعه مینمایند اظهار نمود.

و سپس چند برنامه هنری توسط پیش‌آهنگان بدین شرح انجام گردید. ابتداء برنامه فرشتگان و بعد ارکستر جاز جوانان و سپس برنامه دختران پیش‌آهنك اجراشد و بعدنمایش کمدی انتقادی (هوس مسافرت) توسط پیش آهنگان روی‌صحنه آمد که مورد تحسین حضارقرار گرفت. ارکسترایرانی‌پیش‌آهنگان نیز آهنگهائی نواخت و درخاتمه پیس کمدی «نامه نویس» نمایش داده شد.

درمان
روماتیسم
دکترمهندس
خیابان حافظ مقابل ت ث م

اطلاعات کودکان
مجله محبوب دختران و پسران
امروز منتشر شد

خوشبخت کیست؟

انتقاد

دکترحسن صدر حاج سیدجوادی

غرامت

آقای مدیرکل فنی شهرداری در دومین جلسه سمینار مربوط بامور اجتماعی شهر تهران اعترافاتی کرده‌اند که از نظر مردم‌گرچه تازگی ندارد ولی باتوجه بسمت‌رسمی‌ومسئولیتی که ایشان دارند مورد تعجب و تاسف است .

آقای مدیر کل فنی شهرداری اظهار داشته‌اند :

« وضع شهرداری متاسفانه زیاد خوب نیست . گاهی اوقات شهرداری مجبور میشود که به متنفذین غرامت یك میلیون تومانی بپردازد . مثلاخانه شخصی متنفذین شامل قانون توسعه معابرمیشود . کارشناس میرودارزیابی میکند ، مالك اعتراض مینماید. مجددا ارزیابی میگردد و غرامت مالك بالا میرود »!

این اعترافات از آن نظرتاسف‌آور وتعجب انگیز است که آقای مدیرکل امور فنی شهرداری افعالی را که بکار برده‌اند بصیغه «حاضر» و «مضارع» استعمال کرده‌اند . بدینمعنی که گفته‌اند : شهرداری مجبور میشود که به متنفذین غرامت یك میلیون تومانی بپردازد ! کلمه میشود و بپردازد ، و یا جملات کارشناس ارزیابی میکند و مالك‌اعتراض‌مینماید ، ومجددا ارزیابی میگردد و همچنین غرامت مالك بالا میرود . حاکی از اینست که دروضع حاضر نیز این غرامت گاه گاهی پرداخته میشود .

اگر آقای مدیرکل دربکار بردن افعال بصورت « ارزیابی میگردد » و «بالا میرود» و غیره اشتباه نکرده‌باشند اعترافات ایشان بسیار وحشتناك‌است وچنین تصور میشود که اشتباهی هم درکار نباشد زیرا جمله قبلی ایشان که گفته‌اند وضع شهرداری متاسفانه زیاد خوب نیست مراتب بعدی را تایید میکند .

اگر مسئولین امور ندانند وضع شهرداری زیاد خوب نیست سکوت آنها و عدم جدیت در راه بهبود و اصلاح وضع ممکن است تا اندازه‌ای موجه باشد زیرا این فکر ایجادمیشود که متصدیان امور وضع فعلی را از نظر طرز اداره بهترین وضع میدانند ولی وقتی اعتراف میکنند که وضع خوب نیست چرا و بچه دلیل برای بهبود وضع اقدام نمی‌نمایند . اگر قادر نیستند ، فکر بهتری کنند و آنهائی‌که شایسته میدانند بکار دعوت نمایند واگر قادر هستند بچه جهت ساکت نشسته‌اند و درانتظار اعمال نفوذ متنفذین هستند .

یك متنفذ درصورتی میتواند اعمال نفوذ کند که کارمندان و مسئولین و متصدیان نالایق باشند . اگرمسئولین و متصدیان لایق و درست وباشهامت باشند متنفذ هراندازه هم‌که صاحب نفوذ باشد قدرت اعمال نفوذ ندارد . میگوئید : «کارشناس میرود ارزیابی میکند ، مالك اعتراض مینماید، مجددا ارزیابی میشود و غرامت بالامیرود»!! غرامت را چه کسی بالا میبرد ؟ مگر جز اینست که کارشناس نالایق ونادرست یا ترسو وبی‌شهامت‌غرامت را بالا میبرد ؟ مگر مالك متنفذ خود شخصا قادر است بدون کمك‌کارشناس یا متصدی و بدون جلب موافقت و نظر او غرامت را بالا ببرد ؟

این حرف مسخره است که بگوئیم وضع شهرداری زیاد خوب نیست‌زیرا ناچار است‌بمتنفذین غرامت یك‌میلیون تومانی بپردازد !! چه کسی شهرداری را مجبور میکند که بمتنفذین باج‌بدهد؟ اگر متصدی و مسئول امر درست و شایسته باشد هیچ متنفذی او راوادار بدزدی و خلاف نمیتواند کرد .

شما بجای آنکه متنفذین را محکوم کنید ابتدا باید مسئولین ومتصدیان را محکوم و مجازات نمائید . برای آنکه اعمال نفوذ نشود آیا بایدمامورین نالایق ونادرست را کنار گذاشت یا بچنك متنفذین رفت ؟

اگر تمام متنفذین از بین بروندولی مامور نادرست و نالایق وجود داشته باشد عدم لیاقت ونادرستی مامور از افراد ساده و صالح هم متنفذ خواهد ساخت .

بنابراین اگر میخواهید از اعمال نفوذ جلوگیری کنید بسراغ مامورین ناصالح ونالایق بروید نه سروقت متنفذین !

طرح هفت‌سال تعلیمات ابتدائی

بقیه از صفحه ٥

ابتدائی در طی دوسال آینده یعنی قبل از آنکه باردیگر گردهم آئیم کاری را که در پیش‌داریم بدرستی سنجیده‌ایم . ماتعهدات‌مالی‌سنگینی راکه هریك از کشورها در برنامه عمرانی خود بمنظور ساختن‌مدارس ابتدائی بیشتر و تربیت و استخدام معلمان زیادتر و تهیه کتابهای درسی ووسایل بیشتر و بهتر و برقراری تسهیلات غذائی و طبی بعهده گرفته‌اند مورد توجه قرار داده‌ایم . بسیاری از مابرطبق‌پیمان یونسکو دایر برجلوگیری ازتبعیض درآموزش و پرورش‌برای گروه‌هائی از اجتماع چون دختران و عشایرو روستائیان که در گذشته آگاهانه و یاناآگاهانه مورد تبعیض قرار گرفته‌اند تسهیلات خاصی فراهم کرده‌ایم و دراین مورد بسیاری از ماتصمیم گرفته‌ایم که در کشور های خود دراسرع وقت این پیمان مهم یونسکو را به تصویب‌برسانیم.

۳ـدراین توسعه کمی تعلیمات ابتدائی که درکشور های ماشروع شده‌است و در نظر داریم ادامه دهیم از اهمیت احتیاجی که‌به‌حفظ و بهتر کردن کیفیت تعلیم وتربیت هست آگاهیم . برای تامین این منظور تصمیم داریم یك سلسله اقدامات عملی که شامل تحقیقات بیشتر و ارزشیابی بهتر و تجدید نظر دربرنامه ها و تربیت معلم و روشهای تدریس باشد انجام دهیم. ولی دراینجا مابرسریك دوراهی ایستاده‌ایم . باید بین توسعه کمی سریع‌برطبق طرح کراچی که‌ناشی از حق مسلم همه مردم درآموزش وپرورش است و تجدید این حق بمنظور حفظ و بهتر کردن کیفیت سیستم آموزشی خودمان که‌بخودی خود تعهد سنگینی است یکی را برگزینیم .

چون مواجه بااین انتخاب‌ناخوش ـ آیند هستیم بیم‌آن داریم که برای مدتی کوتاه ودر پایه اول تعلیمات خطری از لحاظ پائین آمدن سطح ملاك‌ها در راه تعمیم آموزش و پرورش مارا تهدید کند .ماآرزو ـ مندیم که بتوانیم از این خطر احتراز کنیم .

اراده ملی در تعلیم و تربیت وکمك آن به‌رشداقتصادی‌آسیا

٤ـما در ضمن مباحثات خود مشاهده کردیم که تعلیم و تربیت در آسیا نظیر سایر کشور های جهان‌نتیجه اراده ملتها و دولتهاست. اگر این امیدهای آنان برای یك‌زندگی برتر وبا سعادت تر و تمایلات آنان برای یك جامعه دمکراتیك وآرام مبتنی براغماض و تفاهم است که فوریت اجتناب ناپذیر تعلیم وتربیت را در کشورهای ما ایجاب میکند ودامنه و محتوی آن را مشخص می‌سازد .

برنامه ها و آرزوهای ملی مادرباره آینده منعکس کننده این منظور است وهمیشه چنین خواهد بود .

٥ـدراین کنفرانس افق جدیدی بروی ماگشوده شده‌است .مادراین اجتماع دول آسیائی برای اولین‌بار مشاهده کردیم که تعلیم و تربیت نه‌تنها حق‌مسلم ملت‌های ماست ، نه‌تنها یك‌منبع زوال ناپذیرترضیه افراد است ، بلکه بهمان اندازه عاملی است که مستقیما برشد اقتصادی هریك از کشور های ما کمك میکند . مامشاهده کردیم که حتی طرح کراچی درباره تعلیمات ابتدائی اگردانش اساسی ومهارتها را باطفال منتقل کند تکامل اطلاعات شاگردان بااستفاده از موسسات روستائی (محلی)کمك فوری ببالا بردن تولید دراقتصاد روستائی ماخواهد کرد .ماتشخیص میدهیم اگر توسعه تعلیم و تربیت در تمام مراحل بادقت طرح شود و اگر بطور کامل‌با برنامه‌های توسعه ملی تلفیق گردد به‌رشداقتصادی کشورهای ما در دهۀ جاری (۷۰ـ۱۹٦۰) شتاب خواهد داد . این رشد اقتصادی مورد احتیاج فوری مردمان کشور های ماست و بنوبه خود به‌گسترش دامنه‌سیستمهای فرهنگی کمك خواهد کرد.

هدف آسیا در سرمایه گذاری فرهنگی

٦ـمابدقت‌وبتفصیل این‌انگیزه‌های عمیق‌رامطالعه کرده‌ایم‌ونتایج آنهارا در کشورهای خود بررسی نموده‌ایم مابه تصمیم مجمع عمومی ملل‌متحد دائر برفام گذاری دهه جاری به‌دهۀ تکامل وتوسعه توجه داشته‌ایم.این امر مستلزم آنست که کشورها باقداماتی دست بزنند که در پایان این‌دهه‌جمع‌درآمد ملی آنان‌سالیانه پنج‌درصد افزایش یابد ، همچنین مامتوجه تصمیم ملل‌متحده دائربر شروع مبارزه جهانی علیه بیسوادی از طریق یونسکو و تصمیم کنفرانس عمومی یونسکو که درآن مقام اول در توسعه اقتصادی و اجتماعی به فرهنك داده شده‌است‌بوده‌ایم .ما بارضایت کامل از تصمیم برادران وزیر افریقائی خود در «آدیس ـ آبابا» دائربرسرمایه گزاری فوری چهاردرصد از درآمد ملی آنان در تعلیم وتربیت باخبر شدیم ودانستیم که این رقم در ۱۹۷۰ به پنج‌درصد وتا ۱۹۸۰ به ٦در صدبالغ خواهد شد ، ما اعلامیه «سانتیاگو» را که دوستان امریکای لاتین ماتدوین کرده‌اند خواندیم .

اینان تصمیم گرفته‌اند که سرمایه گزاری خودرا در فرهنك تا سال ۱۹٦٥ تاچهار درصد بالابرند پس از آنکه وضع حاضر خودرا مورد بررسی قرار دادیم باین‌نتیجه رسیدیم که کشور های آسیائی باید بتدریج و مرحله به مرحله برای سرمایه‌گزاری چهار تا پنج درصد از درآمد ملی خود درفرهنك بکوشند بشرط آنکه میزان رشد اقتصادی هریك از این کشور ها اجازه این گسترش را بدهد ، در اتخاذ این تصمیم‌ماازکشورمهماندار خود یعنی ژاپن که میزان سرمایه گزاری آن در تعلیم وتربیت در تمام جهان در مقام‌دوم‌است الـسهام گرفته‌ایم . ماتجربه ژاپن را بدقت مطالعه خواهیم کرد‌تابه‌بینیم‌چگونه میتوان آنراباشرایط هریك از کشورهای ماتطبیق داد.

توسعه وتکمیل طرح کراچی

۷ـ پس‌از مطالعه وبررسی کامل مابدین نتیجه رسیدیم که طرح کراچی باهمه اهمیت آن یك قدم ابتدائی در تکامل کشور های‌ماست این طرح باید گسترش یابد و در تمام مراحل تعلیمات اعم ازابتدائی ومتوسطه وعالی وسالمندان اجـرا شود. یك‌چنین برنامه جامع‌فرهنگی لازم است باطرح توسعه عمومی هر کشوری مطابقت داشته باشد . ما تصمیمات مفصل و مخصوصی در باره نحوه و محتوی کار و روش و تکنیکی که هریك از کشور های‌ما دنبال خواهد کرد اتخاذ کرده‌ایم. ماازیونسکو خواستار شده‌ایم که باهمکاری اکافه و متخصصان‌دیگر بما کمك کند که نقشه های‌طویل‌ـ المدت توسعه و فرهنگی خود را طرح نمائیم واین طرحهای ملی را در یك مدل آسیائی جمع‌آوری کنیم تادر دسامبر ۱۹٦٥ که‌بازگرد یکدیگر جمع‌میشویم آنرا مـورد بررسی قرار دهیم . ما تصمیم گرفته‌ایم که طرحهای کوتاه‌مدت مابیشتر متکی به امکانات مالی‌خود ماباشد وطرح های طویل‌المدت مبتنی برمیزان رشد منابع واقعی فرهنگی مانند ذخیره معلم وارتباط آن با احتیاجات اقتصادی و اجتماعی ماخواهد بود .

طرح‌ریزی و تکنولوژی فرهنگی

۸ـ بااتخاذ تصمیم دائره برتوسعه وتکمیل طرح کراچی ، ماازاهمیت زیاد تهیه طرح فرهنگی آگاهیم‌و ازارزش تکنیکهای طرح ریزی فرهنگی بخوبی باخبریم و در این مرحله تازه و مهم است که‌مافقدان نیروی انسانی لازم را تشخیص‌می‌ـ دهیم ، بنابراین ماتصمیم گرفته‌ایم که آنچه در توانائی خود داریم بکاربریم واز کمکهائی که به ما میشود برای افزایش تعدادطراحان ومدیران فرهنگی در هریك از کشورها استفاده کنیم .

۹ـ در طرح نقشه آینده‌سیستم ـ های فرهنگی خودمان باتحمل بار سنگین مالی برای بهتر کردن کیفیت برنامه‌های فرهنگی با توجه خاصی به تکنولوژی آموزش کرده‌ایم . ماکوشیده‌ایم به تعلیم وتربیت بعنوان یك صنعت نگـاه کنیم و تصمیماتی برای حذف علل اتلاف وقت وسرمایه گرفته‌ایم ودر نظر داریم که به‌بهترین وجه از تکنیکهای جدید در تعلیم و تعلم یعنی از یك نوار ساده فیلم، کتاب های نوین درسی گرفته تا برنامه های رادیوئی وتلویزیونی که‌ممکن است درآینده نزدیك از یك قمر مصنوعی پخش شوداستفاده کنیم. تمام این کارها احتیاج به مقـدار زیادی تحقیق وتتبع در کشور های ما دارد و مادر این راه کـوشش خواهیم کرد. مامعتقدیم کـه‌این اقدامات در عین حال به‌حفظ وبهبود دائمی کیفیت سیستم فرهنگی ما کمك میکند . کیفیت این سیستم درسطح متوسطه وعالی‌نبایدبهیچوجه مورد سازش قرار گیرد.

دعوت به‌همکاری بین‌المللی

۱۰ـ بدین ترتیب‌ماتصمیم گرفته‌ایم که بیشتر این کوشش خود را در زمینه مهم تعلیم وتربیت اعـمال کنیم . مابعنوان اعضاء خانـواده «یونسکو» اکنون بسوی دوستان خود در سراسر جهان روی می ـ آوریم واز آنها دعوت مینمائیم که دراین جهاد آسیائی برای زندگی بهتربه ماملحق شوند .

۱۱ـ در تعقیب طرح کراچی‌صورتی از شش احتیاج مهم پانزده کشور آسیائی که بامخارج سنگین‌برنامه تعلیمات ابتدائی را دنبال میکنند تهیه کرده‌ایم . این دعوت‌خطاب‌به دول عضو یونسکو بخصوص در اروپا وامریکای شمالی و استرالیا ونیوزیلند وژاپون وسازمان هـای خصوصی ویونیسف است که به پیش‌آیند واین احتیاجات بالنسبه قلیل و درعین حال ضروری ما را تامین نمایند وبدین ترتیب‌یگانگی خودرا بامانشان دهند .ماازموسسات دولتی وغیردولتی که‌مارا در این زمینه ها یاری کرده‌اند تشکر می‌ـ کنیم ، ما همچنین توافق کرده‌ایم که هریك از ماجداگانه برای‌جلب کمك ها بیشتر طبق موافقت هـای دوجانبه یاچند جانبه اقدام کند. امید ماآن است‌که این کمك ها بالاتر ووراى موافقت های دوجانبه کنونی که هم‌اکنون صرف برنامه های ضروری دیگر در کشور های ما میشود باشد . ما همچنین از دوستان خودتقاضا داریم که کمك های فنی خودرا به‌برنامه هـای تعلیمات ابتدائی ماتوسعه و ادامه دهند .

۱۲ـ دراین مرحله مابرای‌برنامه های تعلیمات ابتدائی خود جز در مورد تربیت‌معلم تقاضای کمك‌مالی نمیکنیم .برای برنامه های کلـی فرهنگی خود مایحتاج زیادی به‌ارز خارجی داریم وهریك از ما مواجه بافاصله عمیقی بین‌امکانات فرهنگی ومالی خود هستیم ، در این موارد کمك مالی ممکن است بصورت بلاعوض ویاقرضه طبق موافقت‌های دوجانبه دولتی ویاغیر دولتی داده شود، اکنون ماطلب کمك مالی‌برای اجرای طرح‌های فرهنگی موجـود خود مینمائیم ولی پس‌از آنکه‌طرح های جامع طویل‌المدت خودرا تهیه کردیم آنوقت احتیاجات خود را بصورت کامل برآورد خـواهیم کرد. دراین فاصله ما از طریـق مقامات رسمی کشور های خود تقاضای کمك مالی از دولت هـای دوست وسازمانهای خصوصی برای اجرای طرح‌های فرهنگی خـواهیم نمود.

۱۳ـ ماازیونسکو متشکریم که طرح تعلیمات ابتدائی را در آسیا که درکراچی به‌نتیجه رسید تهیه کرده است واین کنفرانس ونظایر آن‌رابدین منظور تشکیل داده ویا خواهد داد.ماازیونسکو خواسته‌ایم که یك نقش هم‌آهنك کننده را برای برآوردکردن و انتشار احتیاجات مادی و مالی مابازی‌کند. ماازیونسکو خواسته‌ایم که کمك خودرا به‌ما در تهیه نقشه‌ها و طرح های فرهنگی باهمکاری اکافه و سایر سازمانهای دوست ادامه دهد ومارا بادر اختیار گذاردن مشاوران وتاسیس دوره های کارآموزی به منظور تهیه طرح های طویل‌المدت تعلیماتی که باید در سه‌سال آینده به‌آن بپردازیم یاری دهد ، برای این‌منظور مادر نظر داریم ازطریق مقتضی یعنی بوسیله مدیر عامـل کمیته کمك فنی اقدام نمائیم .ما از یونسکو می‌خواهیم که کمك خودرا به‌مراکز منطقه‌ای فرهنگی مادر آسیا ادامه دهد درموردتحقیق طرح‌ریزی ساختمان مدارس و تربیت معلم ماقویا از یونسکوتقاضا داریم که بودجه جاری خودرا بـه میزان معتنابهی برای کمك به‌این برنامه درسطح ملی افزایش دهد، بخصوص درچند طرح مهم مـانند تهیه کتابهای درسی وتکنیك های جدید تدریس کمك یونسکو بسیار ذیقیمت خواهد بود.

تصمیم مابه اقدام

۱٤ـ ماتشخیص میدهیم مسئله‌ای که‌باآن مواجه هستیم از لحاظ کشورهای آسیائی ونیز برای تمام جهان حائز کمال اهمیت است.این مسئله خوشبختی ورفاه مردمان ما وصلح‌دنیای ماست . برای‌یك‌چنین منظور عالی ماتصمیم داریم کـه بیشترین کوشش خودرا بکاربریم. وبراساس این کوشش است که ما امیدواریم استخوان بندی که دوسال قبل‌درکراچی بوجودآوردیم گوشت وخون ورنك زندگی پیدا کند وصورت وماهیت واقعیت را داشته باشد ـ واقعیتی که به‌اعتبار آن مردان وزنان در همه جامی رویندوزندگی میکنند .

دریای‌خروشان به لکوموتیو حمله‌ورشد

بقیه از صفحه ٥

تهرانی‌های خوش خیال

کشاورزان ازوضع تهران سئوال میکردندو میگفتند که شنیده‌ایم‌سیل تهران‌را ویران کرده‌است .

یکی‌از کشاورزان گفت : بارانی که‌دراین حدود آمدبسیار شدیدتراز رگبارهای تهران‌بود این تهرانی‌های خوش‌خیال بامید شهرداری و دولت ودیگران نشستند وسیل آمد خـانه‌ـ هایشان را خراب‌کرد ولی‌مادر دهات بی‌پناه آستین‌ها راباالازدیم ومردان و جوانان مانند سدی درمقابل آب ایستادند ونگذاشتند آب‌بداخل‌دهات وخانه‌ها راه پیداکند .

برفراز جزیره

خبرنگاران ماازجزیره‌ای که‌پریروز بوسیله هلیکوپتر بدانجا آنوقه ریخته‌شد دیدن کردند این جزیره تاچندروز پیش یك‌نیم ایستگاه راه آهن بود و دهها تن ازکارگران بـا افراد خانواده‌های خوددرآنجاسکونت داشتند بازماندگان دراین جزیره می گفتند که آنروز ابرسیاه رنگی در آسمان ظاهر شدو اندکی غرید و سپس رگبار بدنبال آوردو همین‌رگبار موجب شدکه سیل مدهشی جریان پیداکندو سراسر این صحرا رابگیرد دوشبانروز مارا روی بام ساختمان سرگردان ساخت .این ساختمان از بتون‌آرمه بود وکارگران و افراد خانواده آنهابرای‌نجات جان خودبر فرازبام رفته بودند و هنگامیکه سیل سرتاسر بیابان کویر را فرا گرفت‌آب‌تانزدیکی سقف ساختمان‌بالا آمد وایستگاه رابجزیره‌ای تبدیل‌کرد

پناهندگان جزیره در مقابل‌مرگ

ایستادگی کردندو پریروز بوسیله هلیکوپتر برایشان غذاو پوشاك از آسمان ریخته شد . تا آنکه ازصبح دیروزسیلاب دراین منطقه فرونشست وماموربن راه‌آهن توانستند آنهارا نجات‌دهند .

سرتاسر منطقه وسیع‌کویر پراز لاشه‌های شتر است حیوانات زبان‌بسته هنگام چرا دچار سیل شده‌اند وجریان آب‌شدید آنهارا معدوم ساخته است. اثاثیه خانه، سطل‌آب وبسته‌های‌لباس که‌آب ازدهات آورده‌بود دربیابانهای کویر بچشم‌میخورد .

قطارنجات واژگون شد

هنگامیکه سیل سرتاسر منطقـه کویر رافراگرفته بود مامورین راه آهن یك‌قطار نجات را از گرمسار بطرف نیم ایستگاه«ابردژ» اعزام‌کردند این قطار می‌آمد تا حادثه دیدگان و محصورین گرداب رانجات دهند . راننده قطار نجات پس‌از عبورازایستگاه «کویر» دردوکیلومتری آن ایستگاه ناگهان متوجه میشودکه دریائی خروشان ازآب ازسمت شمال بطرف کویر در حرکت است‌و چون معمولا رانندگان قطارها درهنگام بارندگی‌با احتیاط میروند این راننده نیز از سرعت‌خود کاسته وقطاررا متوقف می سازد ولی درهمین موقع سیلاب‌موحشی باخط وقطار برخورد میکند .سیل‌پس ازشستن خاکریزی لکوموتیو و چند واگن را واژگون میکند وراننده و کمك راننده وماموربن قطار راباخود پانصدمتر بطرف کویر میبرد .ولی آنها توانستند بامهارت و با استفاده ازچند تکه چوب تراورس از آب‌نجات یافته وبه بلندی پناه ببرند .

شش‌کیلومتر

سیل دراین منطقه شش‌کیلومتر ازراه‌آهن راشسته و خراب کرده‌است ودرنتیجه قطارهای تهران ـ مشهدو بالعکس وتهران گرگان وبالعکس‌در راه‌متوقف مانده و نتوانسته‌اند بسیر خود ادامه دهند، وچون‌سیلاب شدید راه تهران‌ـ گرمسار وتهران فیروزکوه رانیز ویران کرده بناچار این‌مسافرین مدت دوروز درگرمسار ماندندوپریشب بوسیله قطار های مخصوص بعد از پانصد متر پیاده روی مبادله گردیدند وبتهران آمدند. مقامات راه‌آهن‌اعلام کردندکه‌از پریشب ببعد مسافری در ایستگاه گرمسارباقی‌نمانده‌است‌وقطاری نیز دراین ایستگاه متوقف نیست .

سیل‌یك کیلومتر‌راه‌را در کیلومتر ۸۰ در پنج‌نقطه شسته وازخط فقط ریلها وتراورس‌ها بصورت نردبانی باقی مانده‌است.ارتفاع خاکریزی در این منطقه چهارمتر است و چون‌خاك منطقه کویر شن وماسه‌ونرمه میباشد وسرتاسر این‌محل راگل ولای فرا گرفته بدین لحاظ برای مرمت خط ازفیروزکوه سنك وازتهران تراورس می‌آورندوزیرخط‌رابا سنك وتراورس پرمیکنند .

ازلحاظ وقوع سانحه سیل ششصد وپنجاه کارگر وچهارقطار عملیات یك بولدزر ودو جرثقیل درمحل حادثه فعالیت میکنند ولی تاصبح امروزخط همچنان‌مسدودبود .

آگهی مناقصه

اداره حمل ونقل پستی و هواپیمائی بنمایندگی از طرف وزارت پست‌وتلگراف وتلفن حمل ونقل هفته‌شش‌پست از هرطرف و هرپست بوزن حداقل ٦۰۰ کیلووحداکثر ۱۲۰۰ کیلوگرم در مسافت ۳۲۹ کیلو متر در خط تهران ـ قزوین ـ رشت و بعکس ونقاط عرض راه بمدت سه‌سال‌وسیله اتومبیل بمناقصه میگذارد داوطلبان میتوانند برای‌دریافت مدارك مناقصه واطلاع از شرایط و مفاد طرح قرارداد مربوط تاآخر وقت اداری روز ۲۲ر۲ر٤۱ که موعد قبول پیشنهادات است‌باین اداره واقع در خیابان سپه باغملی طبقه دوم ساختمان گمرك امانات پستی‌تهران مراجعه وباتوجه بمدارك وشرایط آگهی‌و طرح قرارداد مربوطه پیشنهاد خودرا باداره کل دفتر وزارت واقع دراول خیابان ناصرخسرو تسلیم نمایند. ضمنا باطلاع میرساند پس‌از تعیین و معرفی حائز حداقل وبرنده مناقصه حکم واگذاری بعد از چهارماه صادر وابلاغ خواهد شد .

رئیس اداره حمل ونقل پستی وهواپیمائی ـ رافت

همه چیز ازهمه جا

***برادران امیدوار از این هفته خاطرات عجیب و غریب خودرا بطور اختصاصی در مجله اطلاعات‌هفتگی آغاز می‌کنند . این دو جهانگرد شجاع از حوادث و عجایبی برای شما سخن خواهند گفت که‌مو بر اندامتان راست‌خواهدشد.واطلاعات بسیار جالبی درباره کشور های مختلف و سرزمین‌های دور دست و اسرار آمیز بدست خواهید آورد .**

***آیا شما هیچ خبر دارید‌مرضیه درامریکا چه میکند و به‌کجامیرود و باچه کسانی ملاقات می‌کند و در چه جشن هائی حاضر می‌شود و بالاخره آیامیدانید مرضیه‌درامریکا چه تصنیف‌هائی خوانده است ؟ خبرنگار اطلاعات هفتگی درهالیوود یك دنیا مطلب درباره مرضیه تهیه کرده‌است و برای خوانندگان گرامی اطلاعات هفتگی فرستاده است . اخبار راجع‌به مرضیه در امریکا را فقط در اطلاعات هفتگی بخوانید .**

***دراطلاعات‌هفتگی‌جمعه‌آینده‌صدها مطلب‌کوچك‌وبزرك درباره‌سیل و فجایعی که‌دست‌طبیعت درتهران‌انجام دادخواهید خواند کدام خواننده‌ای است که این رپرتاژ اطلاعات‌هفتگی را بخواند و به‌تاثر رقت‌قلب‌شدید دچار نگردد؟**

اینك برخی از مطالب این شماره اطلاعات هفتگی

***ماجرای هووها وآنچه‌همه‌زنهای ایرانی باید بدانند**

***زودباش ... یك نیمه آجربده بالا ! سرگذشت ، وماجراهای یك استاد بنا .**

***نمایشگاه نقاشی یك میمون.. اینهم ماجرای زندگی و عشقهای یك میمون هنرمند و میلیونر که باپیکاسورقابت میکند .**

***مروارید‌های خون‌آلود داستان بسیار هیجان انگیز وشیرینی که از این شماره آغاز می‌شود و تا چهار شماره ادامه دارد .**

***یزد شهری باگنج های زیر زمینی و افسانه ها و ترانه‌های‌زیبا و لطیف ... یك دنیا مطلب جالب درباره یزد ومردم یزد ..**

***سرگذشت قهوه و آخرین اطلاعات راجع به‌سرطان و راههای جدید درمان آن .**

***صفحه سیصد و پانزده ...داستان جالبی از : خورشید .**

و چند داستان شورانگیز ایرانی از نویسندگان محبوب شما .

*** همراه با دو صفحه‌جدید تحت عنوان«چه میدانیم»حاوی دانستنی های با ارزش برای شما و افراد خانواده محترم شما ...**

*** روز جمعه اطلاعات‌هفتگی با صدهامطلب‌جالب‌وخواندنی صدها عکس زیبا و تماشائی بدست شما میرسد ..**

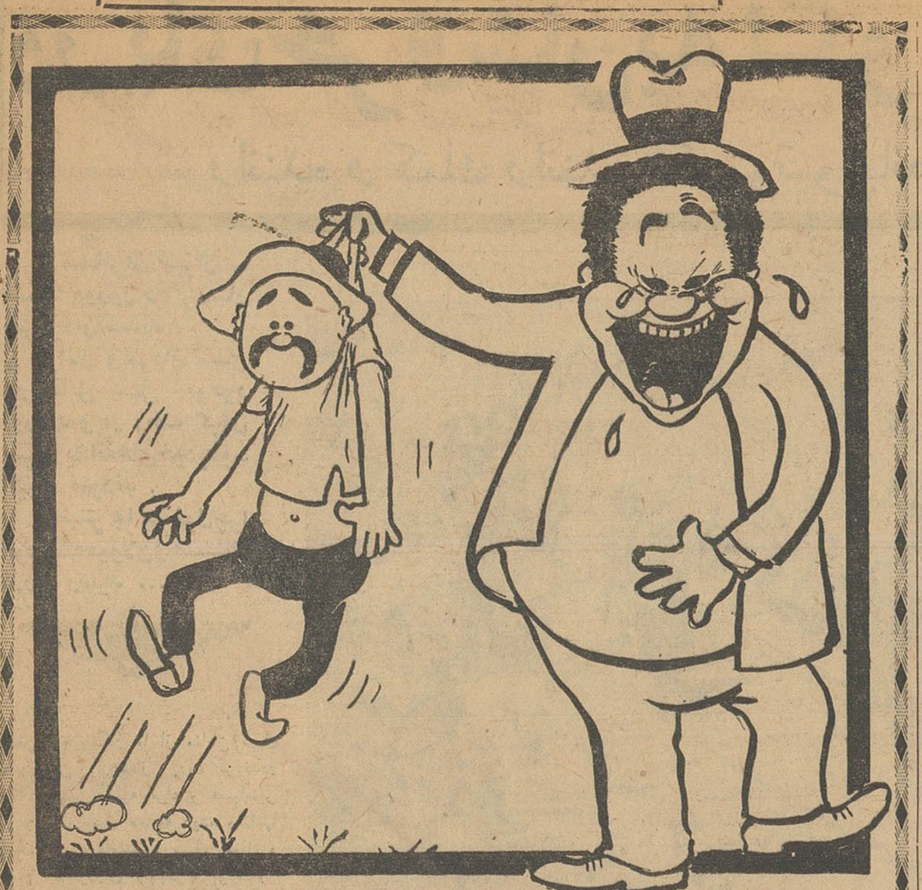

بنده اوس اکبر ...سلام عرض میکنم

چندشب معطلتون کردم که این وورو‌جکو پیداش‌کنم ... عرض کنم که اسم این آقا عشقیه «عشقی» ماموره که از فردا شب‌مرتبا برای خوانندگان عزیز (مزه بندازه) بشرطی که اگه باصطلاح خیط کرد شب‌بعدش تنبیه بشه و حاجیتون فلکش بکنه اما اگه شیرین‌کاشت بدریافت چند عدد از بهترین جایزه‌هائی کـه در دنیا وجود داره مفتخرش بکنم اسم جایزه رو نمیگم ولی بموقعش خودتون تصدیق خواهید فرمودکه چه جایزه نفیسیه ... بروعشقی‌جون دس‌حق بهمرات .. بروببینم چیکار میکنی ...

آگهی مناقصه

اداره کل تعلیمات حرفه‌ای وزارت صنایع ومعادن برای دوره‌دهم قسمت ساختمان آموزشگاه حرفه‌ای کرج (دررشته های سیم کشی ـ لوله‌کشی ـ نجاری ـ بتن‌آرمه ـ بنائی) جوشکاری برای هر رشته ۲۰ نفرهنر آموز می‌پذیرد :

الف ـ شرایط ورود

۱ـ سن از ۱۸تا۲۵ سال‌تمام

۲ـ حداقل دارا بودن گواهینامه ششم ابتدائی (اشخاصی که دارای مدرك تحصیلی بالاتری باشند حق تقدم خواهند داشت)

۳ـدر صورت مشمول بودن دارا بودن برك خاتمه خدمت‌ویامعافیت لااقل برای مدت تحصیل

ب ـ دوره آموزشگاه درقسمت ساختمان ششماه‌و جوشکاری سه‌ماه بطورشبانه‌روزی‌بوده وبرای افرادیی بضاعت که‌عدم بضاعت آنها مورد تائید مقامات صلاحیت‌دار قرار گیرد مجانی وفقط کمك هزینه تحصیلی ازآنها دریافت خواهد شد .

ج ـ ازداوطلبین که بوسیله موسسات مختلف معرفی میشوند ماهیانه‌مبلغ ۲۵۰۰ریال هزینه‌تحصیل‌دریافت خواهدشد که‌بایستی‌هرسه‌ماه قبلا بحساب شماره ۱٤۱۷ بانك ملی‌ایران شعبه فردوسی پرداخت ورسید آنرابه‌اداره کل تعلیمات حرفه‌ای تسلیم نمایند .

د ـ داوطلبین برای کسب اطلاعات بیشتر وهمچنین نام نویسی حداکثر تاآخر وقت اداری روز شنبه ۱۵اردیبهشت بدفتر این اداره‌واقع درطبقه اول ضلع جنوبی کاخ وزارت صنایع‌ومعادن ودرشهرستانها به ادارات صنایع ومعادن مراجعه فرمایند .

چنانچه تعداد داوطلبین بیش‌ازمیزان معینه‌باشد تعدادلازم ازطریق مسابقه انتخاب خواهد شد .

هـ کلاسهااز روز شنبه ۲۵ اردیبهشت ماه شروع بکارخواهدکرد

الف ۳٦۳ وزارت صنایع ومعادن

آگهی پذیرش هنرآموز شبانه روزی‌مجانی

اداره کل تعلیمات حرفه‌ای وزارت صنایع ومعادن برای دوره‌دهم قسمت ساختمان آموزشگاه حرفه‌ای کرج (دررشته های سیم کشی ـ لوله‌کشی ـ نجاری ـ بتن‌آرمه ـ بنائی) جوشکاری برای هر رشته ۲۰ نفرهنر آموز می‌پذیرد :

الف ـ شرایط ورود

۱ـ سن از ۱۸تا۲۵ سال‌تمام

۲ـ حداقل دارا بودن گواهینامه ششم ابتدائی (اشخاصی که دارای مدرك تحصیلی بالاتری باشند حق تقدم خواهند داشت)

۳ـدر صورت مشمول بودن دارا بودن برك خاتمه خدمت‌ویامعافیت لااقل برای مدت تحصیل

ب ـ دوره آموزشگاه درقسمت ساختمان ششماه‌و جوشکاری سه‌ماه بطورشبانه‌روزی‌بوده وبرای افرادیی بضاعت که‌عدم بضاعت آنها مورد تائید مقامات صلاحیت‌دار قرار گیرد مجانی وفقط کمك هزینه تحصیلی ازآنها دریافت خواهد شد .

ج ـ ازداوطلبین که بوسیله موسسات مختلف معرفی میشوند ماهیانه‌مبلغ ۲۵۰۰ریال هزینه‌تحصیل‌دریافت خواهدشد که‌بایستی‌هرسه‌ماه قبلا بحساب شماره ۱٤۱۷ بانك ملی‌ایران شعبه فردوسی پرداخت ورسید آنرابه‌اداره کل تعلیمات حرفه‌ای تسلیم نمایند .

د ـ داوطلبین برای کسب اطلاعات بیشتر وهمچنین نام نویسی حداکثر تاآخر وقت اداری روز شنبه ۱۵اردیبهشت بدفتر این اداره‌واقع درطبقه اول ضلع جنوبی کاخ وزارت صنایع‌ومعادن ودرشهرستانها به ادارات صنایع ومعادن مراجعه فرمایند .

هـ کلاسهااز روز شنبه ۲۵ اردیبهشت ماه شروع بکارخواهدکرد

الف ۳٦۳ وزارت صنایع ومعادن

کلاه سربچه هائی میرود که درهفته حتی ۵ ریال پس انداز ندارند تا باخرید یک شماره اطلاعات کودکان سرگرمی یک هفته خود را فراهم کنند

امروز رادیو بیست وسه ساله شد

طفلی که در جاده قدیم شمیران متولد شد در میدان ارك رشد کرد و کم‌کم پایش به سراسر کشور باز شد ....

درست بیست‌و دوسال پیش ،یعنی روز چهارم اردیبهشت ماه ۱۳۱۹ نخستین فرستنده رادیوی ایـــران گشایش یافت . این فرستنده در زمان سلطنت اعلیحضرت‌فقیدبدست والاحضرت همایون محمد رضا پهلوی ولیعهد وقت بکار افتادومردم تهران وبرخی از شهرستان هـــای نزدیك توانستند برنامه های‌رادیوی کشور خود را بشنوند .

باشعله‌ورشدن آتش جنك دوم جهانی در ایران بیطرف پیشرفت های رادیو هم مانند بسیاری از فعالیت های دیگر این کشورمتوقف گردید وچند سال تقریبا بهمان وضع باقیماند.

گسترش رادیو ایران

برنامه های رادیو تهران درآغاز ازیك استودیو که درجادهٔ قدیـــم شمیران بود پخش میشد . درسال ۱۳۲۷ یك استودیو کوچك در میدان ارك تهران (محل کنونـــی انتشارات و رادیو) ساخته شد که اخبار دربرخی اوقات از این‌استودیو پخش میگردید ، درسال ۱۳۳۰ دواستودیوی دیگر در کنار ایـــن استودیو ساختند لکن در برنامه های رادیو تحولات اساسی ومهمی پدیدنیامد درسال ۱۳۳۲استودیوی شماره یك رادیو تهران با موج متوسط ۲۴۰ متربکار افتاد و از آن پس اهمیت کار انتشارات و رادیو مورد توجه عموم قرار گرفت درسال ۱۳۳۵ دستگاه دوکیلوواتی رادیو تهران به‌پنجاه کیلووات و سال بعد به‌یکصد کیلووات‌تبدیل گردید ومقدمات ایجاد شبکه‌رادیو ایران فراهم شد .

رادیو ایران هم‌اکنون چـــهار فرستنده نیرومند بقدرت های‌یکصد کیلوواتی موج متوسط و یکصد کیلوواتی موج کوتاه و۲۰ کیلوواتی موج کوتاه و پنجاه کیلوواتی موج متوسط در اختیار دارد که سه دستگاه آن در تمام مدت بیست‌و چهارساعت برنامه اجرا میکند واز فرستنده ۵۰ کیلوواتی موج‌متوسط برنامه‌های جالبی که بیشتر جنبه های علمی و هنری دارد بنام «برنامه دوم» برای وشنفکران پخش‌میشود.

نزاستانها

بجز در تهران در مرکز دوازده استان فرستنده های رادیوئی‌وجود دارد که هریك برنامه های جالبی اجرا میکنند .علاوه برفرستنده ـ های رادیوهای تبریز ، اصفهان ، شیراز ،کردستان ، اهواز ، رشت رضائیه ،کرمان ، کرمانشاه و گرگان که اخیرا رادیو اهوازبه فرستنده یکصدکیلوواتی مجـهز شده است ، در زاهدان یعنی‌درست در جنوب شرقی ایران نیز یـــك فرستنده یکصد کیلوواتی بـــراه افتاده وکار رسمی خودرا از هفدهم اسفندماه ۴۰ آغاز کرده است و بخوبی میتواند موج برنامه هـــای جالب خودرا به‌کشور های هند و پاکستان و افغانستان و بسیاری‌از جزایر خلیج فارس برساند .

یك فرستنده قوی یکصد کیلوواتی نیز در کرمانشاه مرکز مناطق کردنشین ایران نصب شده است که هم‌اکنون برنامه‌های آزمایشی خودرا اجرا میکند وبزودی گشایش خواهد یافت . این فرستنده بطور قطع در رساندن صدای ایران به کشورهای همجوار نقش بسیارمهم خواهد داشت .

دفترفنی

دفتر فنی درسال ۱۳۳۷ تاسیس شد، این دفتر مسئول تهیه‌طرحهاؤ برنامه‌های انتشاراتی و نیز هماهنك کردن تمام برنامه‌های تبلیغاتی ایران است .

اولین طرحی که دفتر فنی‌انتشارات ورادیو تهیه کرد طرح بـــزرك انتشاراتی ۲۸ روزه بود که در۱۳۳۸ باتمام وسائل موجود انتشاراتی از قبیل رادیو ، تلویزیون ، مطبوعات نشریه‌ها ، روزنامه‌های مصوردیواری فیلم واسلاید آنرا اجرا کرد و موفقیت شایانی بدست آورد.

بازدید مردم از کارهای آبادانی کشور ونیز طرح بازدید خبرنگاران ووابستگان مطبوعاتی و فرهنگی خارجی مقیم ایران از موسسات‌مهم ایران ، طرح انتشاراتی مبارزه با بیسوادی و طرح انتشاراتی جشن های دوهزاروپانصدمین سال شاهنشاهی ایران در شمار طرح‌ـ هائی هستند که دفتر فنی آنها را تهیه واجرا کرده است طرح‌بزرك انتشاراتی وآموزشی برنامه سوم عمرانی امسال نیز وسیله دفترفنی تهیه وتنظیم شده که پیش ازآغاز برنامه سوم عمرانی ، برای‌هماهنك کردن کلیه عناصر وعوامل مجری پروژه‌های عمرانی اجرا خواهد شد

اطلاعات و اخبار و فیلم

سازمان اطلاعات واخبار و فیلم شامل‌ادارات: اطلاعات، خبرگزاری پارس وامور فیلم است .

اداره‌اطلاعات بمنظور شناساندن ایران بجهانیان‌وآشنا ساختن‌مردم جهان بگذشته وپیشرفتهای کنونی ایران فعالیت میکندوتاکنون‌دراین راه بموفقیتهای درخشانی نائل‌شده است .

اداره کل انتشارات و رادیو در سال ۱۳۳۹ درنه نقطه گیتی و در اسفند ماه سال ۴۰ در کویت‌دفاتر اطلاعات وخبرگزاری پارس‌رااافتتاح کردو وابستگان مطبوعاتی‌درکشور های فرانسه، انگلستان ، آلمان ، شوروی، آمریکا، عراق، ترکیه ، پاکستان، لبنان وکویت زیر نظر دایره تبلیغات خارجی اداره‌اطلاعات انجام وظیفه میکنند .

راهنمای خارجیان

در اداره اطلاعات‌برای راهنمائی خارجیانی که‌بایران می‌آیند‌دایره‌ای از خرداد ماه ۱۳۳۹ پدید آمده است که وظایف مهمی از لحاظ راهنمائی جهانگردان ودیگر کسانی که به ایران می‌آیند، بعهده دارد این دائره تنها درسال گذشته۲۹۶ نفر از روزنامه نگاران وعکاسان‌و فیلمبرداران خارجی راکه به‌ایران آمده‌اند راهنمائی کرده است و ایشان‌را درتهران ودیگر شهرهای ایران برای دیدن آثار باستانی و مظاهر پیشرفتهای ایران همراهی‌و هدایت کرده است .

آخرین اخبار

همزمان با توسعه رادیو ایران خبر گزاری‌پارس باآخرین‌دستگاه‌ـ های خبرگیری مجهز شده‌ومیتواند بخوبی مردم ایران را در جریان آخرین اخبار وگزارشهای جهان بگذارد. اکنون در شبانه روز ۲۲ بخش خبر از رادیو ایران پخش میشود و خبرگزاری پارس اغلب اخباری راکه‌موضوع آن نیمساعت قبل درگوشه‌ای از جهان رخ داده است برای شنوندگان رادیوپخش میکند .

فیلمهای مستند

اداره کل انتشارات ورادیوبرای شناساندن ایران ونشاندادن‌مناظر زیبا و آثار باستانی و پیشرفتهای امروز کشور به جهانیان به تهیه فیلمهای مستند مبادرت نموده و تا کنون چند حلقه فیلم جالب ازجمله (تهران پایتخت شاهنشاهی) و (اصفهان جهانی از هنر) تهیه‌کرده است که بزبانهای عربی، انگلیسی آلمانی، فرانسه و روسی دوبله‌شده و در بسیاری از کشورها آنها را به نمایش گذاشته‌اند .

رادیو ایران

رادیو ایران دارای‌سازمانی‌است شامل: برنامه‌ها ، توسعه و ترویج مهندسی رادیو، انتشارات و رادیو استانها وامور اداری وکارگزینی .

همزمان باافزایش قدرت نیروی فرستنده‌ها بنای تازه‌ای برای‌رادیو بمساحت ۷۵۰ متر مربع ساخته‌شد که دارای یك استودیو بزرك وسه استودیوی معمولی‌است. رویهمرفته رادیو ایران‌اکنون‌دارای۱۴استودیو است که‌دو استودیوی بزرك آن‌هر یك گنجایش ۱۵۰ تا ۲۰۰ نفر تماشاچی را دارد ومخصوص‌اجرای برنامه‌های‌موسیقی، نمایش، مسابقه های متنوع‌وسایر برنامه‌های‌تفریحی وسرگرم کننده است .

توسعه وترویج

اداره کل انتشارات‌و رادیوبرای آنکه بتواند روز بروز دستگاه خود را بجلو ببرد وتمام معایب رابر طرف سازد یك قسمت مهم بنام سنجش افکار وعقاید شنوندگان رادیو ایران در فروردین سال گذشته تاسیس کرد. بررسی وسنجش افکار و عقاید مردم و احترام‌به‌آن و استفاده از آن نتایج بسیار خوبی برای پیشرفت برنامه‌های رادیوئی در بر دارد . این قسمت دارای مامورانی است که به مردم مراجعه میکنند ونظرات آنان‌را درباره‌برنامه های مختلف رادیو می‌پرسند و گزارشهائی از مجموع بررسیهاو مطالعات خود تهیه میکنند .

تلفن ۲۷۰۰۰

اکثر مردم ایران شماره تلفن ۲۷۰۰۰ اداره کل انتشارات‌ورادیو را حفظ هستند، زیرا این شماره از نیمه شب تا بامداد برای کمك و تعاون به مردم آماده پاسخ گوئی است.

از ساعت ۱۲ شب تا صبح هر کس از هر جای تهران به پزشك یادارو نیاز داشته باشد کافی است که‌به شماره ۲۷۰۰۰ رادیو ایران تلفن کند وآدرس‌خود وگرفتاری‌خویش را بگوید. این سرویس با همکاری پزشکان مردم دوست فورا بمدد بیمار میشتابند ویا سرویس های امدادی پزشکی را بیاری آنان میفرستند .

برنامه های خارجی

اداره کل انتشارات و رادیو در تیر ماه سال گذشته قسمت برنامه های خارجی رادیوایران را تاسیس کرد. این قسمت روزانه اخبار و گفتار های مفیدی را بزبانهای انگلیسی فرانسه ،عربی ،ترکی ، روسی وارد وترجمه ودر برنامه‌های مخصوص هر یك از زبانها همراه با موسیقی پخش مینماید. رادیو ایران وسیله قسمت مبادلات بین‌ـ المللی خود که‌در فروردین سال۴۰ تاسیس شد همواره از آهنك‌ها و اطلاعات رادیوئی کشور های‌خارجی استفاده میکند وبمبادله آهنك هاو اطلاعات رادیوئی اقدام مینماید. این قسمت با موسسات وابسته به رادیوها در تمام کشورها ارتباط‌بر قرار ساخته است.

برنامه ایرانیان مقیم خارج ازکشور

برنامه جدیدایرانیان مقیم خارج از کشور از شهریور ماه ۱۳۴۰ بمرحله اجرا در آمد . اجرای این برنامه بااستقبال زیاد دانشجویان‌و ایرانیان مقیم خارج از کشور رو‌ـ برو شد وبشنیدن آن علاقه زیادی از خود نشان دادند. طی پنج ماه گذشته ۲۱۵ نفر از دانشجویان ایرانی مقیم‌خارج‌از کشوربا ارسال نامه های خود مشکلا ت‌خویش را بیان داشته‌وبا همکاری رادیوایران برفع آنها موفق شده‌اند.

سازمان امور اداری

اداره کل انتشارت ورادیو بمنظوربهبودامورادارى خودسازمان مجهزی بنام اموراداری ترتیب داده است که با نظارت بر حسن امور اداری تسهیل وتسریع در جریان کارها کنترل دستگاه اداری را در دست دارد .

بدین ترتیب اداره کل انتشارات ورادیو روز بروز بموفقیت های درخشانی نائل میشود ودر راه جلب رضایت شنوندگان خود مجاهدت مینماید .

در ملاقات با دانشجویان ایرانی

شاهنشاه نشان جمعیت طرفداران تبادل دانشجو راقبول کردند

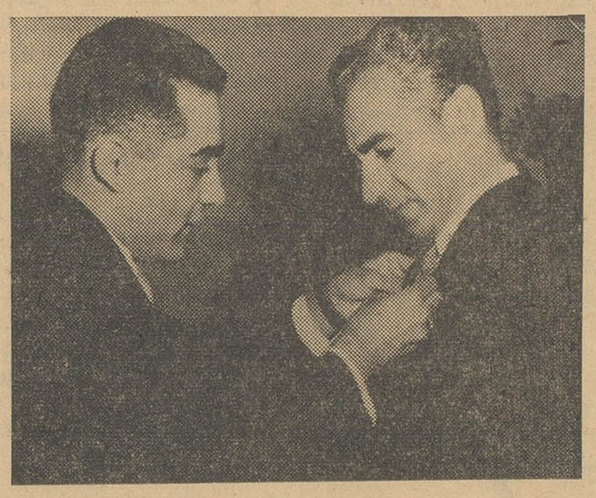

شاهنشاه ایران بزرگترین نشان افتخاری جمعیت طرفداران‌تبادل دانشجویان دانشگاهها‌را قبول میفرمایند . اعضاء این جمعیت نهضت بزرگی راآغاز کرده‌اند که حسن تفاهم بین‌المللی را درمیان‌دانشجویان دانشگاههای جهان از راه مبادلهٔ دانشجو تقویت نمایند.

دراین عکس فرامرز ناصری ،دانشجوی بیست‌ودوساله ایرانی‌که در دانشگاه اکلاهوما، رشته مهندسی مکانیك را میخواند، نشان این جمعیت رابشاهنشاه تقدیم میدارد .

اعلیحضرت همایونی فرامرز ناصری ودونفر دیگر از دانشجویان رادعوت کرده‌اند که درسال‌آینده برای طرح‌ریزی و مطالعه در برنامه تبادل دانشجو، تابستان را درایران بگذرانند .

این مراسم درهتل والدورف‌آستوریای نیویورك ، هنگام ملاقات اعلیحضرت همایونی بادانشجویان ایرانی انجام گردیده است .

اطلاعات کودکان

مجله محبوب دختران وپسران

امروز منتشر شد

بیسکویت سازی در ایران وارد مرحله نوینی‌میگردد

بیسکویت گرجی

یك محصول تازه در یك بسته بندی نو و ابتکاری

دراین‌هفته کارخانه‌اتوماتیك بیسکویت سازی درایران تحت نظر متخصصین با تجربه انگلیسی اولین محصول خود را در بسته‌بندی پلاستیکی که تاکنون در ایران بیسابقه می باشد ببازار عرضه کرده‌است .

جعبه پلاستیکی بیسکویت گرجی محتوی انواع مختلف: بیسکویت کرم دار باطعم پرتقالی و لیموئی‌و انواع‌بیسکویت های دیگر با طعم و مزه های اناناس پرتقال . لیمو و وانیل می‌باشد . کارخانه بیسکویت گرجی بزودی محصولات دیگری با فورمولهای انگلیسی تهیه کرده در دسترس هموطنان عزیز قرار خواهد داد .

بیسکویت گرجی در مرغوبیت و قیمت مناسب بی‌سابقه می‌باشد و ما از عموم دعوت میکنیم که محصول کارخانه‌گرجی را مورد آزمایش قرار دهند .

۱ـ۲ آ ـ ۲۲۱۰

امسال هم

افتخار دارد یک مدل جدید و بزرگ بقدرت ۴۰۰۰ سی اف ام

که قادر بخنک کردن ۳۰۰ متر مکعب فضاست بشما مشتری عزیز

تقدیم نماید .

نوع کولر ارج ـ در آمریکا

در مناطقی که آب و هوای آن

مشابه ایرانست هر ساله میلیونها

بفروش میرسد.

کولر ارج ـ برای مردم ساخته

شده و فقط مختص خانواده‌های

ثروتمند نیست وخنکی مطبوع

را در نهایت صرفه‌جوئی ایجاد

می کند .

کولر ارج ـ باکنتور یك فاز پنج

آمپر براحتی کار میکند.

برای استفاده درمنزل ومحل کار

مدل ۲۵۲

مدل ۲۷۲

مدل ۲۱۲

کولر ارج

جریان روز

سازمان بهداشت غذائی و داروئی

نامه کارخانجات روغن نباتی شاه پسند به آقای نخست‌وزیر، که درروزنامه هم چاپ شد، مقدمه یکی از اساسی ترین ومهمترین قدمهائی است که باید هرچه زودتر دراین مملکت برداشته شود.

کارخانجات روغن نباتی شاه پسند معتقداست که «چون روغن نباتی یك‌ماده غذائی مصرفی اکثریت مردم‌است، برای‌حفظ سلامت مردم، باید هیاتی مرکب از افراد صلاحیتدار درامور غذائی تشکیل شود ووضع تولید وکیفیت محصول‌وبطور کلی‌همه‌امور مربوط‌به تهیه وتولید ونگهداری روغن رادرکارخانجات، از نظربهداشتی زیرنظر بگیرد وهمه کارخانه‌های تولیدکننده روغن‌نیز موظف شوند اصول‌مسلم ومعین بهداشتی را درتهیه‌ماده غذائی مزبور رعایت نمایند.»

خواندن نامه مزبور مارابیاد مطالبی انداخت که‌دراواخر سال ۱۳۳۹ درروزنامه نوشته بودیم. درآنموقع‌مطالعاتی در دبیرخانه‌شورای عالی اقتصاد انجام گرفت و پیشنهادشد که‌مانند کشورهای مترقی‌وحتی نیمه مترقی، برای کنترل مواد غذائی وداروئی که‌در کشور تولید میشود، وهمچنین مطالعه و اصلاح وضع تغذیه‌مردم، سازمانی بنام «سازمان بهداشت غذائی وداروئی» تشکیل شود. ما قسمت‌های برجسته این گزارش راهمان موقع‌چاپ کردیم واز دستگاههای مربوط هم تقاضا نمودیم که‌این پیشنهاد را هرچه زودتر عملی کنند، چون موادغذائی وداروئی که تهیه وعرضه میشود، مستقیماباسلامت مردم ارتباط دارد کوچکترین تقلب‌یاعدم توجه درتهیه آن، بیمای جان‌مردم تمام‌میشود.

در انگلستان، ازسال ۱۸۴۸ باینطرف کنترل مواد غذائی و داروئی، جزئی ازبرنامه بهداشت عمومی کشوراست ومقررات شدیدی برای حفظ بهداشت‌و سلامت مردم در تهیه و توزیع مواد غذائی و داروئی وضع شده و تخلف ازآن مجازات‌های سنگینی‌دارد.

آمریکا درسال ۱۹۰۶ قانون تغذیه و داروارتصویب رسانده واز آن‌سال تاکنون تهیه وتولید موادغذائی وداروئی رادر آمریکا ازنظر بهداشت وحفظ سلامت‌مردم بشدت تحت مراقبت دارد.

کشورهای مترقی دیگر نیز هریك طی‌نیم قرن گذشته، باتصویب واجرای قوانین لازم و تشکیل سازمان های مخصوص، دراین راه‌قدم برداشته‌اند. دراین کشورها هیچوقت اجازه نمیدهند که‌هرکس هرچه میخواهد بسازد وبخاطر منفعت جیب خود، سلامت مردم رابخطر بیاندازد.

دراین کشور ها اولا هرنوع‌تقلب درساختن مواد غذائی ممنوع شده‌است. ثانیا موادغذائی نباید دارای ترکیبات مضرباشد. ثالثا اطلاعاتی که روی ظروف محتوی مواد غذائی نوشته‌میشود باید عین حقیقت باشد. رابعا در تهیه و بسته بندی و توزیع وفروش مواد غذائی باید رعایت اصول بهداشتی بشود.

دبیرخانه شورایعالی اقتصاد بعدازاین بررسی‌ها و دلایل دیگر باین نتیجه رسیده بودکه تشکیل چنین سازمانی در کشور لازم‌است وطرح تشکیلات این سازمان را هم کشیده بود.

حالا بعد ازمدتها بجای آنکه بازدولت بفکر سلامت مردم‌باشد، تولید کنندگان خودباین فکر افتاده‌اند واز دولت خواسته‌اند که‌کار ومحصول آنها را از نظر بهداشتو وبخاطر حفظ‌سلامت مردم تحت کنترل قراردهدو مامورانی برای‌اینکار بگمارد.

این نمودای از پیشرفت وترقی صنعتی کشوراست که‌صاحبان صنایع آن، مانند صاحبان بزرگترین و پیشرفته ترین کارخانجات دنیا فکرمیکنند وهدفشان خدمت بمردم است نه ساختن‌و قالب کردن کالاهائی بمردم و بریدن گوش آنها. صنایعی که‌سیاستی چنین دارند بدون‌شك موفق هستند وصنایع عظیم فردای کشور میباشند.

ما اطمینان داریم کارخانه‌های بزرك وبا ارزش دیگر، که محصولات غذائی یا داروئی تهیه میکنند، نظیر کارخانه‌شاه‌پسندفکر میکنند، وقصد خدمت بمردم این‌مملکت را دارند وبطور قطع‌حاضرند چنان سازمانی بوجود آید. بهمین جهت، پیشنهاد میکنیم کارخانجات بزرك سازنده مواد غذائی وداروئی خود برای‌بوجود آوردن سازمان مزبور پیشقدم شوند وازدولت بخواهندکه قوانین لازم را بتصویب‌برساند وکمك هائی راکه احتیاج هست به‌آنها بکند تاباکمك دولت وبدست مردم، یك سازمان مجهز وقانونی برای کنترل و بازرسی موادغذائی وداروئی بوجودآید ومردم ازشر مواد غذائی یاداروئی وآرایشی خطرناك نجات یابند.

چنین سازمانی دارای آزمایشگاههای مجهز برای آزمایش‌انواع مختلف مواد غذائی وداروئی وآرایشی، وافراد متخصص برای اداره آزمایشگاه‌ها خواهدبود. هرمحصول غذائی یاداروئی یاآرایشی که ساخته میشود، باید با اجازهٔ قبلی‌این سازمان باشد ومشخصات آن ازنظر بهداشت عمومی وحفظ سلامت مردم، موردتایید قرارگیرد. دراینصورت‌کارخانه سازنده همواره موظف خواهدبود که‌محصول‌خودرا مطابق مشخصاتی که بتائید سازمان مزبور رسیده، تهیه وعرضه نماید وطبیعی‌است که بازرسان سازمان، همواره ازطریق بازدیدکارخانه وآزمایش محصول، درمواقع مختلف، مراقبت خواهند داشت که‌کارخانه سازنده، مرتکب تخلف و تقلب نشود.

بدیهی‌است که‌با این ترتیب محصولات غذائی وداروئی و آرایشی، که‌برای سلامت مردم مضر باشد ساخته نخواهد شد واگر کسی اینکاررا بکند، بموجب قانون گذشته ازاینکه کارخانه‌اش تعطیل میشود، جریمه ومجازات سنگینی راهم بایدبپذیرد.

این‌راهی است‌که دیگران دهها‌سال پیش رفته‌اند وماهم‌ناچاریم هرچه زودتر ازآن تبعیت بکنیم. هر اقدامی در این‌زمینه، که‌از طرف وزارت بهداری یاسازمانهای دیگر ویا تولیدکنندگان صورت گیرد، ما ازآن پشتیبانی خواهیم‌کرد. زیرا اینکار هم بنفع‌مردم‌است وهم‌بنفع تولیدکنندگان میباشد.

برای پرداخت مالیات ودریافت اعتبار بانکی

بیلان شرکتها باید در روزنامه رسمی چاپ شود

بانکها حق ندارند بیلانی غیر از بیلان چاپ شده درروزنامه رسمی را ملاك پرداخت اعتبار قرار دهند

واز طرفی اعلان بیلان شرکت‌سابقه اینست که فلان شرکت فلان مقدار معلوم‌است اما اگر شرکت دروغ‌بگوید
اطلاع سالمی در افکار عمومی‌نسبت درآمد دارد مالیات او بارشوه و حقه مجبوراست جواب گوی‌مردم باشد در
بکار شرکت ودستگاههای دولتی‌بوجود بازی ازبین برده میشود اما اگرروزی حالیکه فعلا جواب گوی مردم‌دستگاه
می‌آورد وچون یکی‌از اعتراضات‌عمومی بیلان شرکت اعلان شود میزان مالیات های‌دولتی‌است.

دراواخر سال قبل تصویب نامه‌ای از هیات وزیران گذشت‌که هدف آن فراهم ساختن موجبات وصول مالیات حقه دولت بود.

طبق تصویب‌نامه‌مزبور کلیه‌شرکت ها درپایان سال مالی بیلان خودراکه بتصویب مجمع عمومی رسیده باشد عینا در روزنامه رسمی کشور بایدچاپ کنند.

چاپ این بیلان، مدرك وسند گویاو روشنی‌از فعالیت آن شرکت تلقی خواهدشد. این‌سند دربانکها ملاك پرداخت اعتبار است. البته این امر موجب تعطیل تحقیق بانك در مورد وضع مشتریان نخواهد بود. چون‌بانك برای پرداخت اعتبار شرکت باید تحقیقات کافی درمورد وضع شرکت بکند اما نمیتواند بیشتر از آنچه که در بیلان فعالیت شرکت وسرمایه وسود آن‌نشان داده میشود اعتباری بپردازد. در حقیقت اگر شرکتی خواست بابیلان کاذب ودروغی فعالیت وسود خودرا زیاد نشان دهد بانك باتحقیق‌خود حقیقت امررا کشف و اعتبار رامعادل آن پرداخت خواهدکرد این‌همان کاری‌است که‌درحال‌حاضرهم انجام میگیرد اما اگر شرکت مزبور خواست برای پرداخت یاکم پرداختن مالیات بیلان حقیقی رانشان ندهدآن وقت از اعتبار بانك‌ها و تسهیلات‌دیگر نظیر آن محروم‌خواهدشد که‌ضررش کمتراز استفاده احتمالی کم‌دادن‌مالیات نیست چون بیلان مزبور همانقدر که انتشارش اجباری و استناد آن برای بانکها ومراجع‌دولتی و قضائی جبری است همانقدر هم اعتراض دستگاه‌های مالیاتی نسبت به‌آن آسان ومقدورمی باشد.

دستگاههای مالیاتی مثل سابق‌کار خودرا براساس سابقه مالیاتی ومیزی وتحقیق واعتراض وصدور پیش‌آگهی ونظایر آن‌انجام میدهند.

مقامات وزارت دارائی معتقدند که این‌امر دراصلاح‌کار بعضی مودیان که کوشش دارند ازپرداخت مالیات حقه فرار کنند موثراست و بهمان نسبت درکار مودیان خوش حساب‌بی تاثیر میباشد.

برای انجام اصلاحات تشکیلات اداری کشور

دانشجویان ایرانی مقیم‌خارج در شورایعالی اداری استخدام میشوند

امروز از شورایعالی اداری کشور کسب اطلاع‌گردیدکه بمنظوراستخدام عده ای از دانشجویان ایرانی که در خارج مشغول تحصیل در رشته های مختلف اداری میباشند بررسی هائی بعمل آمده است و در نتیجه از بیست تا سی نفر دانشجو که در رشته های مزبور مشغول تحصیل هستند از چهار تا پنج نفر استفاده خواهد شد.

یك مقام شورایعالی اداری کشور در این مورد بخبرنگار ما اظهارداشت برای اینکه بتوانیم کادر و تشکیلات مجهزو مطلعی داشته باشیم ازابتدای تشکیل شورایعالی اداری نهایت دقت بعمل آمده است ابتدا از دستگاهها و ادارات مختلف افراد مورد احتیاج را خواستیم ولی مشکل در اینست‌که این افراد بعلت اطلاع و تخصص در کار خود دارای پست هائی هستندکه اگر آنها را بشورایعالی منتقل سازیم کارآن دستگاه میخوابد، باین‌ترتیب برای انتخاب افراد شایسته بدنبال هر امکانی که وجود داشت رفتیم و از آن جمله بادانشگاهها و دانشجویان ایرانی خارج تماس گرفتیم و از میان عده ای از ایشان چند نفری را که تعدادشان از پنج نفر بیشتر نیست انتخاب کردیم البته نمرات و وضع تحصیلی آنها را خواسته ایم تا در صورتیکه وضعشان از هر جهت خوب بود آنها راباستخدام خود در آوریم.

این مقام همچنین اظهار داشت: در روز های اخیر تعداد زیادی از افراد مختلف برای استخدام در شورایعالی اداری کشور بما مراجعه کرده اند در حالیکه ما بهیچوجه بافراد غیر متخصص احتیاجی نداریم و فقط کسانی را استخدام خواهیم کردکه از هرجهت شایستگی همکاری در موسسه ای را که اصلاحات و تغییرات وضع اداری کشور رابعهده خواهد داشت، داشته باشند

رئیس هیئت اطاق‌بازرگانی عراق‌به‌خبرنگار مجله الاخاء گفت:

بازدید ما ازایران

در توسعه مناسبات اقتصادی ایران‌وعراق موثرخواهدبود

آقایان حسین علی عبدالهادی، مهدی‌الرحیم، محمد ضیاءابستین، کاظم حمیدالمعیدی اعضای هیئت نمایندگی اطاق بازرگانی عراق‌که بدعوت اطاق بازرگانی تهران، چند روزی بایران آمده بودند قبل‌از عزیمت به عراق باخبرنگار مجله الاخاء (اطلاعات عربی) مصاحبه‌ای نمودند که خلاصه آن از اینقرار است:

رئیس هیئت مزبور ابتدا گفت: برادران ایرانی ماعلاقمندی‌زیادی برای همکاری بابرادران عراقی خود دارند وبدون شك روابط تاریخی‌و دینی از عوامل مهم‌این علاقه می‌باشد. البته مذاکرات و ملاقاتهای مابا مقامات ایرانی بخصوص‌آینده بهتری رانوید میدهد و ملاقات ما بامقامات ایرانی وبازدید ازبیشرفت های صنعتی‌ایران درتوسعه‌مناسبات دوکشور موثر خواهد بود.

یکی از اعضای هیئت درپاسخ این سئوال خبرنگار مجله الاخاء که‌ایران رابطور کلی وبخصوص از لحاظ اقتصادی چگونه دیدید گفت: ترقیات زیادی در کشور شما دیده میشود تغییرات اساسی در اجتماع شما بیشتر در زمینه صنعت و عمران وآبادانی کشور بچشم میخورد.

درموردامکان توسعه‌روابط‌اقتصادی بیشتر بین دوکشور عراق و ایران نمایندگان اطاق بازرگانی عراق معتقد بودند که باسوابق تاریخی زیاد وبخصوص اشتراك‌مذهب‌چنین امکانی کاملا وجود دارد وباید در این مورد اقدامات اساسی‌تری‌انجام گیرد.

تلفن مستقیم وقت اقتصادی
۳۰۴۵۹۱

ارز

دولار امریکانقد (اسکناس)	۸۲٫۵۰
دولار حواله پستی	۸۲
پوند انگلیسی‌نقد (لیره)	۲۳۴
پوند حواله پستی	۲۳۲
مارك آلمان نقد	۲۰٫۵۰
مارك حواله پستی	۲۰٫۲۵
فرانك سوئیس نقد	۱۹٫۵۰
فرانك سوئیس حواله	۱۹٫۲۵
هزار لیر ایتالیا نقد	۱۳۳
هزار لیر ایتالیا حواله	۱۳۰
فرانك فرانسه نقد	۱۶٫۵۰
فرانك فرانسه حواله	۱۶
لیره ترك اسکناس بزرگ	۶٫۳۰
لیره ترك کوچك	۶٫۷۵
روپیه پاکستان نقد	۱۱
روپیه پاکستان حواله	۱۱٫۵۰
روپیه هندوستان نقد	۱۲٫۵۰
روپیه هندوستان حواله	۱۱٫۵۰

بعلت بارندگیهای اخیر

محصول‌چغندر قند بیش ازسال گذشته خواهد بود

تنها در بیش از ۵۰ هزارهکتار ازاراضی چغندر قندمصرفی کارخانجات دولتی کاشته میشود

امروز یك مقام رسمی دولتی در خصوص کشت چغندر قند برای کارخانجات قند دولتی اظهار داشت تاکنون در حدود ۴۰ هزار هکتار از کشت امسال چغندر قند پایان یافته است.

کشت چغندر قند تا اواسط اردیبهشت ماه ادامه خواهد داشت‌و رویهم متجاوز از ۵۰ هزار هکتار ازاراضی‌بکشت‌چغندر قندکارخانجات دولتی‌اختصاص‌داده میشود بابارندگی های اخیر در تهران و شهرستانها پیش بینی میشود امسال برمیزان محصول افزوده شود همچنین با تشویق چغندر کاران‌و پرداخت‌پاداش بآنها و نیز در نظر گرفتن جایزه برای کسانیکه موفق بایجاد منابع جدیدآب و یا سایر اموری که‌بتوسعه محصول کمك کنند، امسال محصول بیشتر از سال گذشته خواهد بود. کارخانجات قند خصوصی نیز بکشت خود ادامه میدهند. و چون‌برتعداد کارخانجات خصوصی افزوده شده در سال جاری کل محصول قند و شکر کشور از سال پیش بیشترخواهد شد و در نتیجه میزان واردات قند و شکر از خارج کمتر خواهد بود.

در سال جاری کلیه کارخانجات قند و تصفیه خانه های دولتی به استثنای کارخانه کهریزك‌بهره‌برداری خواهنداشت وکارخانجات خصوصی نیز با افزایش چند کارخانه جدید شروع ببهره برداری خواهند کرد.

بهره برداری از کارخانه نیشکر اهواز (خوزستان) نیز در سال‌جاری دنبال میشود و مطالعاتی در جریان است تا کشت نیشکر در سایر نقاط کشور معمول شود.

بعلت خسارات ناشی از سیل

کارخانه شیشه ایران تعطیل شد

آب سیل کوره های کارخانه را منفجر ساخته است

امروز آقای مهندس محسن نیکپور عضو هیئت مدیره بانك پارس و کارخانه شیشه ایران پیرامون خساراتی که سیل اخیر به کارخانه وارد ساخته است به خبر نگار ما گفت خسارت بسیار زیادی به کارخانه وارد آمده و است. به علت خسارات وارده طبق بررسی که شده میزان‌خسارات در حدود ۱۰ میلیون ریال می‌باشد وچون این کارخانه در مقابل سیل و حوادث نظیر آن بیمه نیست، بدین جهت کلیه این خسارات به صاحبان سهام کارخانه تحمیل شده است.

کارخانه در حدود یکماه قادر به کار نیست.

خساراتی که به کارخانه شیشه واردآمده بیشتراز ناحیه کشتارگاه و نهر فیروز آباد بود و هروقت بارندگی بشود موجب خسارات زیادی می شود. دراین سیل، آب نهر فیروز آباد ازطریق کشتارگاه بکارخانه سرایت کرد ودیوار غربی کارخانه را بکلی از بین برد وآب تمام کارخانه را فرا گرفت و ۶ کوره کارخانه را آب منفجرساخت ودر حدود ۲۰هزار متر مکعب‌آب به قسمت های تحتانی کارخانه‌وارد شدو قسمت های مختلف کارخانه‌را متلاشی کرد. از موقع بروزسیل در کارخانه شیشه، مرتبا ۶دستگاه تلمبه آتش نشانی آب را از محوطه کارخانه خارج می کند و هنوزهم فعالیت برای تخلیه آب ادامه‌دارد

آقای نیکپور افزود طبق بر رسی که شده کارخانه خواهد توانست در حدود یکماه دیگر محصول‌خود را مجددا بیرون دهد.

چهار شرکت جدید تشکیل شد

سه شرکت بازرگانی منحل گردید

* شرکت سنك‌خلج با مسئولیت محدود برای انجام کارهای‌ساختمانی باسرمایه یکصدو پنجاه هزارریال بمدیریت آقایان حسین اخوان وجواد معاصر و غلامحسین غلامیان تاسیس شد.

* شرکت ساختمانی رودان با مسئولیت محدود باسرمایه پنج میلیون ریال برای انجام امور ساختمانی و مقاطعه‌کاری و راه‌سازی وکلیه امور مربوط بکار های فنی بمدیریت آقایان صادق صادقیان‌و مهندس رضا جمالی‌تشکیل گردید.

* شرکت نسبی محمد مهدی رسولیان و محمد حسن رسولی با سرمایه یك میلیون‌و دویست هزار ریال‌برای‌تاسیس کارخانه یخسازی وسایر کارهای تولیدی و فروش محصول آن در داخل کشور به مدیریت آقایان محمد مهدی رسولیان و محمد حسن رسولی تاسیس شد.

* شرکت سهامی ایرپلان که سرمایه آن یك میلیون ریال بوده منحل شد وآقای هرمز فردحی به سمت مدیر تصفیه آن انتخاب گردید.

* شرکت باداب با مسئولیت محدود منحل شد و آقای ابراهیم اتحادیه بسمت مدیر تصفیه آن تعیین گردید.

* شرکت جهان‌فرش بامسئولیت محدود منحل شد و آقای جواد توسل کاشانی بسمت مدیر تصفیه آن انتخاب گردید.

* سرمایه شرکت سهامی‌بازرگانی کاوش که پانزده میلیون ریال‌بود بهشصت میلیون ریال افزایش یافت.

* سرمایه شرکت سهامی‌گلدن از سه‌میلیون ریال به پانصد هزار ریال تقلیل یافت.

مزایده و مناقصه

* بنگاه عمران دشت مغان وابسته‌بسازمان برنامه ساختمان اسکلت فلزی وپوشش سقف ۳۰۸ دستگاه‌خانه‌های روستائی تا ۱۳۴۱٫۲٫۳۰
* اداره کل راهداری وزارت‌راه‌تهیه ۱۵ هزار متر مکعب سنك شکسته‌درراه‌اصفهان تا۱۳۴۱٫۲٫۵

آگهی سازمان تعاون کادر نیروهای انتظامی

از اول اردیبهشت ماه۴۱ کلیه فروشگاههای (مراکز توزیع)سازمان در تمام کشور افتتاح و شروع بفروش سهمیه خواهند نمود ساعت کار صبحها از ۷ونیم‌لغایت ۱۲ وبعداز ظهرها از۱۶تا۱۹ بوده‌وصدورفیش از۷ونیم‌تا۱۱ و ۱۶ تا۱۸ خواهد بود ضمنا باطلاع میرساند که دارندگان دفاتر سهمیه اعم از کادر نیروها یا بازنشستگان و موظفین بهر یك از فروشگاهها که مایل باشند مراجعه وسهمیه خود را دریافت دارند.

مدیر عامل سازمان ـ سرلشکر علیرضا قریب

۱ـ۳ ۱ـ۲۲۸۰

آگهی مناقصه ساختمان گاراژ

عطف به‌آگهی مناقصه این سفارت کبری درمورد ساختمان چند دستگاه گاراژ منازل پیشخدمتان‌و غیره

پیشنهادات شرکت در مناقصه تاساعت یازده بامداد روز ۱۰اردیبهشت ۱۳۴۱ پذیرفته میشود ودر ساعت دوازده همانروز از طرف اینجانب‌در حضور پیشنهاددهندگان باز وقرائت میشود.

از کلیه علاقمندان دعوت میشود برای توضیحات مربوط بوثیقه وتضمین وغیره به‌سفارت کبرای پاکستان مراجعه نمایند.

راحت سعید چهتاری

مستشار سفارت کبرای‌پاکستان درتهران

شن و ماسه شسته

طبق اصول فنی

خلیج مرکزی خیابان ثبت شماره ۹

تلفن ۳۰۴۳۷۴-۳۲۲۹۵

ASICO HAMBURG HOLZBRUCKE 2

صادر کننده هرنوع کارخانجات وماشین‌آلات ودستگاههای تولیدی واجناس تجارتی با تسهیلات قابل توجه برای ایران میباشد.

مکاتبات فارسی ـ انگلیسی ـ آلمانی

آ ـ ۱۷۴۵ ۱ـ۲۰

آگهی تشکیل مجمع عمومی

چون مجمع همگانی عادی سالیانه شرکت در ساعت شش (۶) بعدازظهر روز دوشنبه سی‌ویکم‌اردیبهشت‌ماه یکهزارو سیصدو چهل‌ویك درمحل دفتر شرکت واقع در اول خیابان کیومرث چهارراه ۲۴متری تشکیل میشود.

بدینوسیله باطلاع صاحبان سهام شرکت میرساند طبق مقررات اساسنامه در جلسه حضور بهمرسانند.

دستور جلسه

۱ـ استماع گزارش عملیات سالیانه

۲ـ ملاحظه ترازنامه واخذ تصمیم

۳ـ تجدید انتخاب هیئت بازرسان

آ ـ ۲۴۲۲ شرکت سهامی کشاورزی جنوب ـ اهواز

نوبت دوم

آگهی شهرداری جلفا

شهرداری جلفا عملیات اسفالتکاری وجویسازی خیابانهای شهررا به‌بهای تقریبی ۷میلیون ریال باشرایط زیر بمناقصه واگذار مینماید.

۱ـ پیشنهاددهندگان باید قبلا به‌شهرداری مراجعه شرایط‌مشخصات وواحدبها ونمونه قرارداد را در قبال پرداخت مبلغ یکهزار ریال وجه‌نقد بصندوق شهرداری دریافت وباحصول اطمینان از مفاد آنهاوقبول‌شرایط امضاء نموده و ضمیمه پیشنهادنماید.

۲ـ پیشنهاددهندگان بایستی مبلغ سیصدوپنجاه هزارریال وجه نقد بحساب شماره ۳۸ سپرده شهرداری دربانك صادرات جلفا تحویل وقبض آن را ضمیمه پیشنهاد نمایند (ضمانتنامه بانکی از بانکهای‌مجاز به‌سررسید مدت دوماه قابل قبول است).

۳ـ داوطلبین در مناقصه باید پیشنهادهای خودرا در دوپاکت‌الف وب بشرح مندرجه درماده ۱۰ شرایط مناقصه درپاکت سربسته ولاك‌و مهرشده تاآخر وقت اداری روز سه‌شنبه ۱۸ر۲ر۴۱ در قبال اخذ رسید بدفتر شهرداری تسلیم نماید.

۴ـ پیشنهادات رسیده روز بعد در کمیسیون مربوطه که دردفتر شهرداری باحضور مهندس ناظر (نماینده استاندار محترم) تشکیل خواهد شد باز وقرائت خواهد شد.

۵ـ حضور پیشنهاددهندگان در جلسه قرائت پیشنهادات آزاد و شهرداری دررد وقبول یك ویاکلیه پیشنهادات مختار است.

آ ـ ۲۴۱۶ بخشدار وکفیل شهرداری جلفا ـ وام

آ ـ ۲۴۶۶

۱ـ۲ آ ـ ۲۴۸۰

برنامه مسابقات کشتی جهانی امریکا

بزودی مسابقه انتخابی برای تعیین تیم ملی جهت شرکت درمسابقات جهانی امریکا شروع میشود

تیم ملی کشتی آزاد و فرنگی ایران درمسابقات امریکا شرکت میکنند

در جلسه مصاحبه مطبوعاتی فدراسیون کشتی برنامه مسابقات فدراسیون در سال جاری و برنامه اقامت کشتی گیران ایران در مسابقات جهانی آمریکا و اسامی قهرمانان‌شرکت کننده درمسابقات بدین شرح اعلام گردید .

برنامه مسابقات جهانی

روز بیست ویکم‌خرداد ماه۱۳۴۱ حرکت تیم کشتی ایران بامریکا.

روز بیست ودوم خرداد ماه۱۳۴۱ ورود تیم ایران به نیویورك .

روز بیست و سوم خرداد ماه ۱۳۴۱ ورود تیم ایران به شهر – تولید و در ایالت اهایو و اقامت در هتل پری .

روزسی ام خردادماه ساعت۱۴٫۵ جلسه فنی در فیلدهوز .

روز سی ویکم خرداد ماه ساعت ۸صبح وزن کشی‌ساعت ۹صبح قرعه کشی و ساعت ۱۳ مراسم رسمی افتتاح مسابقات و ساعت ۱۴شروع مسابقات کشتی آزاد .

روز یکم تیر ماه ساعت ۹ صبح وزن کشی ساعت ۱۴ الی ۲۰ ادامه مسابقات کشتی آزاد .

روز دوم تیر ماه ساعت ۹ صبح وزن کشی ساعت۱۴ الی ۲۰ مسابقه کشتی آزاد و ساعت ۲۲٫۵ مراسم اختتام مسابقات کشتی آزاد .

روز سوم تیر ماه ساعت ۱۳٫۵ جلسه کنگره در هتل پری ساعت ۱۵ فستیوال بین المللی ساعت ۲۰ الی ۲۴ مجددا جلسه کنگره .

روز چهارم تیرماه ساعت ۸صبح وزن کشی مسابقات فرنگی ساعت ۹صبح قرعه کشی ساعت ۱۳٫۵ مراسم رسمی‌افتتاح مسابقات ساعت ۱۴ شروع مسابقات فرنگی .

روز پنجم تیر ماه ساعت ۹صبح وزن کشی ساعت ۱۴ الی ۲۰ادامه مسابقات فرنگی .

روز ششم تیر ماه ساعت ۹صبح وزن کشی ساعت ۱۴ الی ۲۰ادامه مسابقات فرنگی و ساعت ۲۲٫۵ مراسم اختتام مسابقات فرنگی .

روز هفتم تیر ماه الی هفدهم تیر ماه احتمالا تیم کشتی ایران دو مسابقه در دو ایالت مختلف آمریکا برگزار خواهد نمود .

قهرمانانیکه میتوانند درمسابقه انتخابی جهت شرکت در مسابقات جهانی‌آمریکا شرکت نمایندعبارتند

وزن اول

آقایان رعیت‌پناه– حسین‌حیدری و اکبر حیدری نتیجه با سلطانی نژاد وبرنده جهت انتخاب عضوتیم ملی با خدابنده کشتی میگیرد .

وزن دوم

باباولادی –بایرام جهانی نتیجه بادهنده وبرنده با عضو تیم‌ملی‌سیف پور .

وزن سوم

فرخیان – احدیان – بهشتیان – کاظمی نژاد – سرداری – حیدری– قلیچ خانی نتیجه با توکل وبرنده با خادم جهت انتخاب تیم ملی .

وزن چهارم

مومنی – پشم فروش– تورانی – مصطفی تاجیك – سیف الهی – شاکری – پرویز عرب و کریم‌زاده نتیجه باموحدو برنده باصنعتکاران.

وزن‌پنجم

کریمی – عقیلی – بهادری – تیموری – صمیمی– حسنخانی نتیجه با معزی پور و برنده با حبیبی .

وزن ششم

ملکان – کریمی برنده با مهدیزاده .

وزن هفتم

وزن هفتم امیری – ایراندوست– وفادار – نتیجه با کیانی و برنده با تختی .

وزن هشتم

کیانی – شوروزی – کفائی –نوری بایکدیگر مبارزه مینمایند .

قهرمانان فرنگی

کشتی گیران فرنگی‌دروزن های مختلف بایکدیگر مبارزه نموده و برنده با پذیرائی دروزن اول ، رجبی دروزن دوم ، قلیچ خانی در وزن سوم حسن ملاقاسمی دروزن چهارم ، محمد عرب دروزن پنجم وگلمکانی در وزن ششم مبارزه می نمایندوتیم‌ملی کشتی فرنگی‌انتخاب میشوند کسانی که در دوره ماقبل نهائی با یکدیگر مبارزه مینمایند عبارتند از آقایان ایمانی ، شیخ اولیائی ، شفیع زاده ونتیجه با خشوعی در وزن اول .

وزن دوم

درجزی ، شریف‌رازی ، ده‌بزرگی، شیرکش ،بایرام‌جهانی ، باباولادی

وزن سوم

میر مالك – فیاض محمدی .

وزن چهارم

نقاش قائمی .

وزن پنجم

ذوقیان ،محمدی ، مصطفی‌تاجیك

وزن ششم

نامدار ، حسنخانی کریمی .

بقرار اطلاع انتخاب تعداد افراد اعزامی بامریکا از تیم ملی فرنگی از طرف کمیته ملی المپیك ایران تعیین و باطلاع خواهد رسید و نفراتیکه بتوانند در مسابقات‌ارتشها درایران که چند روز دیگر انجام میگرددداول‌شوند نام آنها درصورت اسامی فرنگی و آزاد اضافه‌میشود و میتوانند در صورت تمایل شرکت کنند .

برای پاسخ به‌پیشنهاد مردم تهران درباره مبارزه‌مجدد

تاج و شاهین

تاج مطالعه میکند

همانطور که‌در شماره دیروز باطلاع خوانندگان عزیز رسید عده‌ای ازاهالی تهران از سرویس ورزشی روزنامه اطلاعات خواستند که یکبار دیگر تیمهای فوتبال تاج و شاهین خارج‌از برنامه فدراسیون در مقابل یکدیگر قرار گیرند تامردم مستقیما و از نزدیك لیاقت و شایستگی افراد تیم های مزبوررا ارزیابی کنند خبرنگارما صبح امروز موفق شدبا مدیر باشگاه تاج ملاقات کند ودر اینمورد نظر اورا سئوال نماید مدیر باشگاه ورزشی تاج بخبرنگار ما گفت ما فردا آمادگی خود را طی‌نامه‌ای به‌موسسه اطلاعات اعلام میداریم ولی متاسفانه خبرنگار ما نتوانست مدیر باشگاه شاهین را ملاقات کند نتیجه نامه تاج و جواب مدیر باشگاه شاهین در شماره بعد باطلاع میرسد .

رئیس هیئت دوچرخه‌سواری

مقرار اطلاع از طرف رئیس‌تربیت بدنی شمیرانات آقای نصرت الله نادر خانی بسمت رئیس هیئت دوچرخه سواری شمیران منصوب و مشغول کار شد .

آقای نادر خانی از قهرمانان قدیمی دوچرخه سواری کشور بوده ومدتی در پست رهبری فدراسیون دوچرخه سواری مشغول کار بوده است .

از فردا صبح درسینماهای

ایفل– ادئون– متروپل– رادیوسیتی – پلازا

مترو گلدوین مایر : تقدیم میکند

دوزن

سوفیالورن
رافوالونه

تهیه کننده : کارلوپونتی

کارگردان : ویتوریودسیکا

برندهٔ جایزهٔ

اسکار

سال

۱۹۶۲

هندیها میخواهند

بورزشکاران فیلیپین درس اخلاق بدهند !

دهلی نو – یونایتد پرس – ۱۸ آوریل – تیم تنیس هندوستان تاب تحمل انتظار فرا رسیدن هفته آینده را که قرار است با تیم فیلیپین در دهلی قدیم برگزارشود از دست داده است . هندی ها هنوز تجربه تلخ دو سال پیش را که برای مسابقه به فیلیپین رفته ودر آنجا باوجود یك پیروزی بی چون و چرا از طرف مردم کشور میزبان تحقیر شده بودند فراموش نکرده‌اند . در آن سال فیلیپینی ها علاوه بر مسخره کردن و بد رفتاری های ناهنجار با همبازیهای هندیشان حتی به پول توی جیب قهرمانان هندی هم ابقاء نکردند و جیب یکی از آنها را زدند . حالاتنیس بازان هندی بابی صبری انتظار فیلیپینی ها را می‌کشند تا نهایت حرمت و میهمان نوازی رادر حقشان بعمل آورند وبه آنها درس اخلاق و ورزشکاری بدهند .

گروه تئاتر

انجمن فرهنگی ایران وفرانسه

نمایشنامه

LE RENDEZ VOUS DE SENLIS

کمدی در ٤ پرده

بقلم JEAN ANOUILH

روزهای سه‌شنبه٤ ، چهارشنبه ٥، وپنجشنبه ٦ اردیبهشت ساعت ۸٫۳۰ بعدازظهر وروز جمعه ۷ اردیبهشت ساعت ٤٫۳۰ بعداز ظهردر محل انجمن نمایش میدهد .

٤–۱ آ–۲۲۱٦

از : حسین عمومی ـ خبرنگار اطلاعات در اصفهان

کارخانه مدرن و مجهز ریسندگی و بافندگی نجف آباد مورد بازدید آقای مهندس سرلک وزیر صنایع و معادن قرار گرفت

آقای مهندس سرلک اظهار داشت :

پیشرفتهای این کارخانه نمونه یک صنعت جدید و تازه‌ای است و برای ما جای بسی خوشوقتی است که پیشرفتهای شایانی در امور صنعتی این کشور ملاحظه میشود

آقای هوتن مدیر عامل کارخانه گفت :

هدف ما از تأسیس کارخانه پیشرفت صنایع داخلی کشور و تولید فرآورده‌های مرغوب و مورد پسند مردم بوده است و استقبال مردم از محصولات این کارخانه ما را برای رسیدن بهدف نهائی خود بیشتر ترغیب و تشویق نموده است

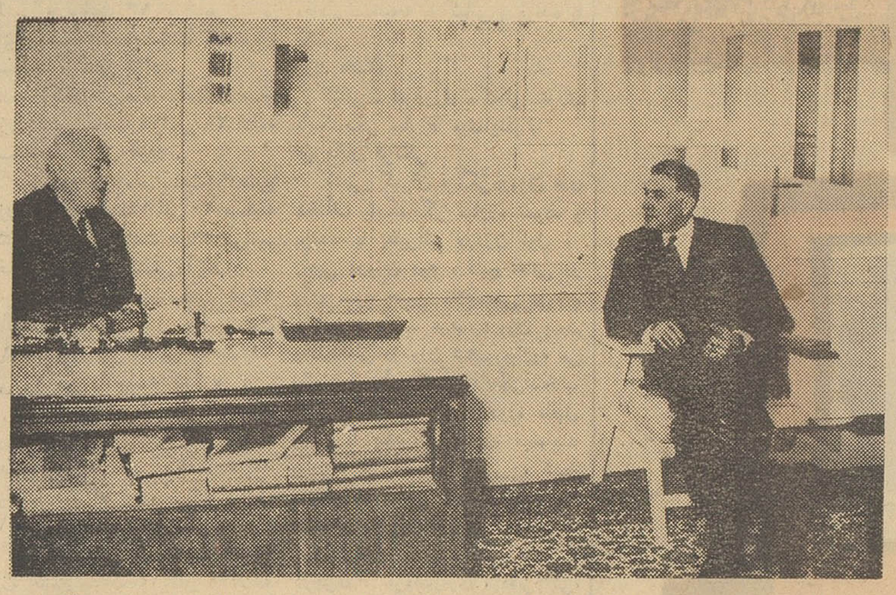

آقای هوتن درباره مشکلات کارخانه با آقای وزیر صنایع ومعادن صحبت میکند

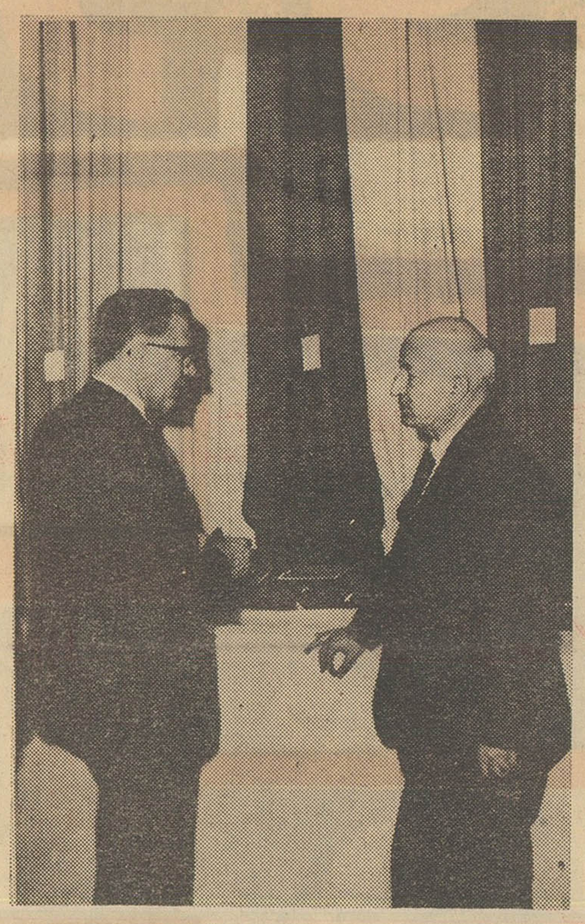

آقای هوتن دراطراف پارچه‌های کارخانه توضیح میدهد

درکارگاه ریخته‌گری و ذوب چدن کارخانه ریسندگی و بافندگی نجف‌آباد

یکی از واحد های صنعتی اصفهان که مورد بازدید آقای مهندس سرلک قرار گرفت کارخانه ریسندگی و بافندگی نجف‌آباد بود .

طبق دعوتی که شده بود تیمسار فرماندهی مرکز توپخانه سرکار سرهنگ رستگار معاون

پارچه‌های کارخانه ریسندگی وبافندگی نجف‌آباد نظر آقای وزیر را جلب نموده‌است

وزیر صنایع و معادن در جلوی ماشین (اطو)

مرکز توپخانه و جمع کثیری از شخصیت های اصفهان در کارخانه ریسندگی وبافندگی نجف‌آباد حضور یافتند هنگام ورود آقای وزیر صنایع ومعادن آقای هوتن مدیر عامل کارخانه و معاون سندیکای کارخانجات خیرمقدم گفته واز آمدن آقای مهندس سرلک و همراهان باصفهان اظهار خوشوقتی نمود .

سپس آقای مهندس سرلک وهمراهان از قسمت حلاجی کارخانه بازدید نمود که توضیحات لازم توسط آقای هوتن و متصدیان قسمت داده شد ، آنگاه سالن ریسندگی مورد بازدید قرارگرفت ، در این سالن یازده هزار دوک ریسندگی وجود دارد که در

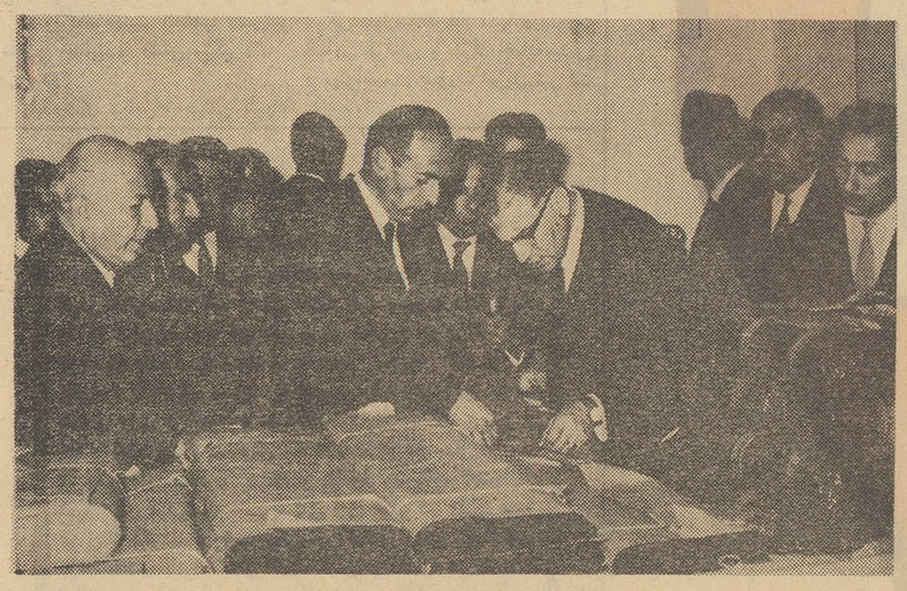

وزیر صنایع ومعادن درمورد بسته‌بندی پارچه سئوالاتی مینماید

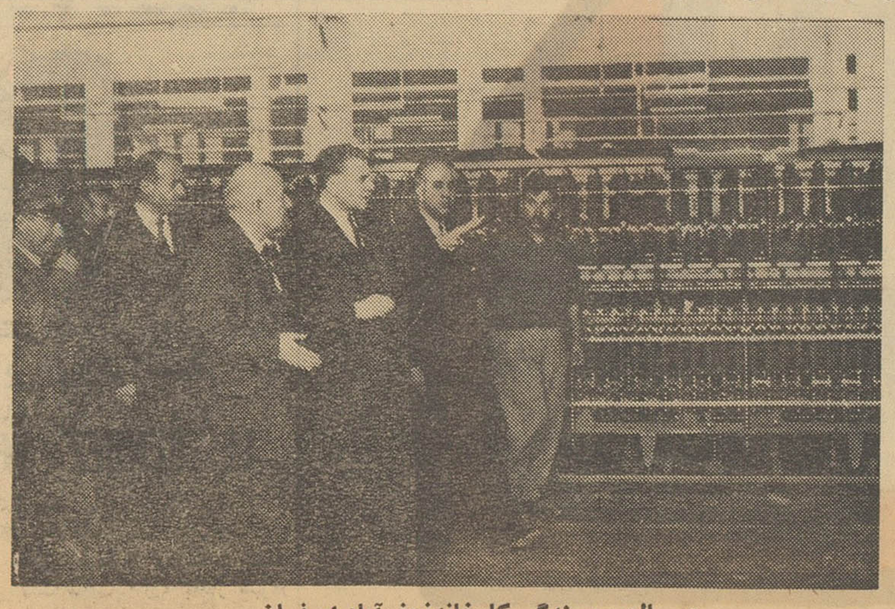

دردسالن ریسندگی کارخانه نجف‌آباد اصفهان

یکی از واحد های صنعتی اصفهان که مورد بازدید آقای مهندس سرلک قرار گرفت کارخانه ریسندگی وبافندگی نجف‌آباد بود .

طبق دعوتی که شده بود تیمسار فرماندهی مرکز توپخانه سرکار سرهنگ رستگار معاون سرکار سرهنگ رستگار معاون

اصفهان درسال ۱۳۳۴ و ۱۳۳۵ نصب و آماده بکار شد .

کارخانه ریسندگی نجف‌آباد درآنهنگام پنجاه نفر کارگر استخدام نموده و بکار گمارد ولی متاسفانه درهمان موقع کارخانجات جدیدی بادوکهای بیشتر و کارگران زیاد تر محصولاتی ببازار عرضه کردند که موقعیت این شرکت کوچک را بخطر انداخت زیرا ماشین های این کارخانه کهنه و فرسوده بود و نمیتوانست احتیاجات مردم را تامین نماید، درهمین هنگام که کارخانه در بحران عجیبی بوده و درحال شکست بود شخصی پابمیدان گذاشت و حیات تازه‌ای در روح کارخانه دمید ، این شخص آقای هوتن مدیر فعلی کارخانه بودکه با خرید اکثریت سهام کارخانه فعالیت صنعتی آنرا تجدید کرد و بجای ماشینهای کهنه و فرسوده دستگاههای جدید و مدرنی را جایگزین آن نمود کارخانه ریسندگی و بافندگی نجف‌آباد درحال حاضر دارای یازده هزار دوک میباشد که بیشتر این دستگاهها از سوئیس و بقیه از ژاپن خریداری شده است که هم اکنون همه آنها درحال بهره برداری است ولی با اینوصف آقای هوتن باوجود سازمانی که ترتیب داده بود دست از توسعه کار برنداشته و هر روز در فکر رقابت کرده و درنوع خود بی نظیر است آنگاه قسمت بافندگی کارخانه بازدید شد ، دراین سالن سیصد دستگاه ماشین بافندگی بکار مشغول است و انواع و اقسام پارچه‌های نخی مایحتاج مردم را تولید میکند

وزیر صنایع و معادن پس از بازدید گفت پیشرفتهای این کارخانه نمونه‌ای از صنعت جدید و تازه‌است و برای ما جای بسی خوشوقتی است که پیشرفتهای شایانی در امور صنعتی کشور میشود امیدوارم صاحبان صنایع با پشتکار و علاقه بیشتری همچنان بتولید وبالا بردن صنایع کشور ادامه دهند .

آقای هوتن مدیر عامل کارخانه اظهار داشت :

هدف ما از تاسیس این کارخانه پیشرفت صنایع داخلی کشور و خدمت بمردم بوده است وگرنه نظر سود جوئی درکار نبوده واستقبالی که هموطنان عزیز از محصولات ما نموده‌اند مارا نسبت بکارخود بیشتر ترغیب وتشویق نموده وبا علاقه بیشتری بکار خود ادامه میدهیم و امیدواریم در آینده نیز بتوانیم رضایت مردم را بیشتر فراهم کنیم .

پس از بازدید آقایان مهندس سرلک ، تیمسار خزاعی ـ مهندس عابدی ـ قوام فرماندار اصفهان و بقیه مدعوین درسالن کارخانه ریسندگی و بافندگی نجف‌آباد حضور یافته و ناهار را صرف نمودند و با اظهار خوشوقتی از آقای هوتن مدیر عامل کارخانه ریسندگی نجف آباد آن کارخانه را ترک نمودند

درحدود دوازده سال قبل شرکتی برای تاسیس یک کارخانه ریسندگی درنجف‌آباد تشکیل گردید این شرکت درابتدای کار خود با سه‌هزار دوک که ازشرکت‌های ایتالیائی خریداری کرده بود آغاز بکار کرد پس از حمل دوکها به

ایجاد طرح تازه و نوئی بود بدنبال همین طرحهای تازه ۳۰۰ دستگاه اتوماتیک بافندگی از سوئیس و ژاپن خریداری نموده و نصب کرد که هم اکنون از آن بهره‌برداری می شود کارخانه ریسندگی و بافندگی نجف‌آباد درحال حاضر درسه شیفر ۳۵۰۰۰ متر پارچه و ۵۰۰ بقچه نخ تولید میکند که از لحاظ نوع جنس و مرغوبیت درنوع خود بی‌نظیر است و میتوان گفت با انواع مشابه خود رقابت میکند ، بدنبال طرحهای آینده آقای هوتن مدیر کارخانه برای ماشین گل‌زنی سفارشی بژاپن داده‌اند که بزودی دستگاه آن وارد و نصب خواهد شد .

دومین جلسه سمینار مسائل اجتماعی تهران :

لوله کشی تهران برای هر نفر ۴۵۰ تومان خرج برداشته است

مهندس روحانی گفت :

سازمان آب داروی تلخ شفابخش بمردم می‌خوراند

درباره یوسف‌آباد و تهران پارس بحث شد

***وقتی نماینده سازنده ماشینهای بلیط‌فروشی بچشم خودش دید که در ماشینها تقلب می‌کنند از تعجب نزدیک بود شاخ در آورد !**

*** برای آنکه تهران توسعه پیدانکند باید جلوی مهاجرت راگرفت نه اینکه تهران را خراب کرد !**

***قرار است در تهران بوسیله لوله ،گاز توزیع شود ...**

از ساعت چهار بعد ازظهر روز یکشنبه دوم اردیبهشت دنباله‌دومین جلسه سمینار مسائل اجتماعی شهر تهران در تالار اجتماعات ساختمان شماره دو دانشکده ادبیات برپاست آقای مهندس مهدی بازرگان استاد دانشگاه تشکیل گردید

مخبر جلسه آقای حکمی دستیار موسسه مطالعات و تحقیقات اجتماعی بود .

قبل از افتتاح جلسه آقای دکتر نراقی دبیر کل سمینار پیرامون علت تشکیل سمینار بخبر نگار ما گفت بر اثر مطالعاتی که در چند سال اخیر در موسسه مطالعات وتحقیقات اجتماعی انجام گرفت مابا یك سلسله مشکلات و معضلات مردم تهران برخورد کردیم و دیدیم که این مشکلات همگانی است و موسسات مختلف نیز باآن دست بگریبانند و همه مایلند که این اشکالات در محلی که از لحاظ علمی صلاحیت داشته باشد بررسی شودو استقبالی که طی جلسه سمینار از طرف مسئولین سازمانها و مردم و مطبوعات بعمل آمده بخوبی اهمیت و ضرورت تشکیل سمینار را ثبت کرده است در حقیقت این سمینار میخواهد مشکلات مردم شهری که بی قواره بزرگ شده و فاقد تاسیسات کامل اجتماعی است روشن کند آقای دکتر نراقی از جوانان و روشنفکران دعوت کرد که درجلسات سمینار شرکت کرده و با مشکلات شهری که میخواهندسالهادر آن زندگی کنند از نزدیك آشنا شوند .

در آغاز جلسه آقای مهندس روحانی پشت میکروفون قرار گرفت و چنین گفت :

بجای سخنرانی راجع به سازمان آب بروشور هائی تهیه شده واگر وقت باشد آقای مهندس ظهیری توضیح خواهند داد راجع بمشکلات کارآب در ایران بحث میشود بطوری که ده دقیقه بیشتر طول نکشد .

مشکلات تاسیسات آب مملکت

الف ـ آیا صحیح است که صرفا بمنظور جلب رضایت عامه سرمایه مملکت بصورت تاسیسات آب و (سایر خدمات عمومی) درآید و همه مردم ایران از آب تصفیه شده استفاده کنند در حالیکه توجه بدرآمدمتوسط آنها نشود ؟ مصلحت مردم ومملکت ایجاب میکند که برای شهرستانها در حدود درآمدلوله‌کشی آب باستاندارد های مختلف تهیه نمود بطور مثال برای شهر های کوچك بادرآمدمتوسط تا ۳۰۰۰ ریال در ماه برای هرخانوار چهار نفری یا بیشتر تاسیسات مختصری شامل استفاده بهتر از منابع آب محلی قدیم و در لوله کردن آن و توزیع آن با تعدادمناسبی شیر عمومی بر اساس مصرف روزانه ۱۰ لیتر برای هر نفر ، مخارج اینکار راسازمان برنامه (با کمك هرچه بیشتر مردم) بایدبدهد ومردم باید خودشان مخارج تلمبه زنی و تعمیر را بصورت پرداخت عوارض بشهرداری محل تامین نمایند این کار تایك نسل آب مورد احتیاج جمعیت کثیری را تامین میکندبدون اینکه سربار بزرگی به منابع مالی مملکت بشود و منابع مالی مملکت صرف کار های تولیدی میشود .

شهر های کوچك

دوم شهر های کوچك و متوسط بادرآمد بین ۳۰۰۰ تا ۵۰۰۰ ریال درماه برای هر خانوار . بهتر است آب مورد احتیاج چه با چاه عمیق چه‌بااستفاده از قنوات قدیمی وسالم سازی آن و تاسیساتی که بتواند مصرف اهالی را در حدود ۲۵ لیتر در شبانه روز هر نفر توزیع نماید (شامل مخزن و شبکه توزیع و تلمبه خانه در صورت لزوم) احداث شود نصف‌خرج‌رامردم هرشهر یا(شهرداری با دریافت عوارض) و نصف راسازمان برنامه بدهد .

توزیع آب با شیر عمومی وتعداد محدودی انشعاب خصوصی برای اشخاص مستطیع تر خواهد بود و هزینه اداره دستگاه از طریق وصول آب‌بها از صاحبان انشعابات‌خصوصی و کمك شهرداری عملی شود .

شهرهای متوسط

سوم شهرهای متوسط و بزرك بادر آمد ۵۰۰۰ تا ۱۰۰۰۰ ریال در ماه برای هر خانوار مخارج تامین آب (سدکوچك انحراف آب رود خانه وغیره) را سازمان برنامه بدهد و مخارج تصفیه و ذخیره و توزیع را از مردم شهر بصورت وام یا خرید اوراق بها دار باید تامین کرد و تنخواه گردان را باید شهرداری محل از بودجه خود یا مدام از بانك تهیه نماید . مخارج بهره برداری و استهلاك وام‌ها و خود دستگاه را مشترکین مستقیما از طریق آب بها باید بدهند(مخارج تامین آب واستهلاك سرمایه آن مطلقا بمردم تحمیل نشود)

آب تهران

چهارم طهران وشهرهای مستطیع ایران نظیر آبادان وخرمشهر سازمان برنامه مخارج و سرمایه تامین آب را بدهد ودر مقابل آب خام رابه موسسه آب بفروشد . خود مردم همین شهر از طریق وصول اضافه ارزش حاصل از بالا رفتن بهای زمین در اثر داشتن آب تصفیه‌شده ووام وخرید اوراق قرضه هزینه احداث تاسیسات نقل و تصفیه و ذخیره وتوزیع آب را بدهند وآب بها شامل همه این مخارج باشد بهر حال مصلحت مملکت نیست تاسیسات آبی شبیه تهران که برای هر نفر ۶۰ دلار خرج شده (۴۵۰۰ریال) در تمام مملکت برای ۲۰ میلیون نفر احداث شود زیرا اگرچه این کار در ۱۰ سال عملی است ولی از لحاظ مخارج در حدود ۱۲۰۰ میلیون دلار (حداقل) خرج دارد که معادل در آمد ۴ سال نفت میباشد

عوامل انسانی

اگر ایران جمعا ۴۰۰۰۰ مرکز جمعیت بصورت روستا ها یا شهرهای کوچك و بزرك داشته باشد حداقل ۵۰۰۰۰ نفر متخصص وشاید ۱۰۰۰۰ غیر متخصص برای اداره ونگاهداری این تاسیسات لازم است . باید از وارد کردن متخصص بصورت مهندس و متخصصین ومهندسین مشاور خارجی که لازم آن پرداختن ارقام درشتی است جلوگیری کرد واین وظیفه دانشگاه تهران و موسسات فرهنگی است درعین حال متخصصین داخلی باید توقعاتشان رادر حدود توانائی ملت ایران محدود کنند و در شهرهای کوچك دراستانها بمانند و چنین تاسیساتی را اداره کنند .

مشکلات تهران

درتهران سرمایه‌ای معادل ۵۶۰۰ میلیون ریال برای آب ۱٫۵ تا ۲ میلیون نفر خرج شده ومردم‌تهران که ثلث درآمد ملی‌را که ۸۰۰۰ میلیون تومان درسال است ودرآمد هر خانوار چهار نفری تقریبا ۱۶۰۰۰۰ ریال درسال می‌شود ، علیرغم بی‌رغبتی وعدم تمایلی که‌در پرداخت هزینهٔ موسسات‌عمومی‌خود نشان می‌دهند توقع نداشته باشند آب ارزان بنوشند و کسری خرج آن ازبودجه مملکت یعنی پولیکه متعلق به همهٔ ملت ایران است تامین شود . بمنظور حصول این نتیجه سازمان آب هم اکنون‌حسن شهرت و خدمت خودرا فدا کرده است وامیدوار است بتواند این داروی شفابخش تلخ راکه موجب سلامت اقتصادی مملکت و مردم است به‌ساکنین تهران بخوراند.

راه زیر زمینی

پس‌از صحبت آقای مهندس‌روحانی مدیرکل سازمان آب تهران آقای مهندس بازرگان (رئیس جلسه) در مورد راه حل آخر یاایجاد معابر ماشین روی زیرزمینی سخنرانی کرد و طرح‌جالبی ارائه داد و ضمن‌مطالب خود گفت:این‌راه حل جنبه ابتکاری بدیعی برای شهر تهران خواهد داشت بنظرمی‌آید که‌از سایر راه حلهای عبور ومرور کاملتر باشد ضمنا بسیار ارزان درمی‌آیدو مهمتر اینکه مسئله پارکینك را هم حل خواهد کرد. این‌راه‌حل بطورخلاصه نظیر جاده‌های بزرك مخصوص‌خارج شهری بعضی ممالك اروپا وامریکا است که «اتوستراد» خوانده میشود. با این تفاوت که اولا زیرزمینی‌است وثانیا درداخل شهر احداث میشود.

امتیاز و هدف ، اتوستراد‌های خارج شهراروپا و امریکا در این است که اختصاص باتومبیل داشته وورود وعبور پیاده‌ووسائل کندرو در آن ممنوع باشد. بعلاوه هیچگونه تلاقی وتصادفی بامعابرو خطوط‌دیگر نداشته وماشینی که درآن وارد می‌شود بدون توقف وبدون برخورد بچهارراه وسه‌راه ودورزدن‌و عوارض دیگر یکسره تا نقطه خروجی باحد اکثر سرعت مجاز سیر نمایند ، ناطق توضیحات مفصلی پیرامون پیشنهاد خود داد .

سپس آقای حکمی مخبر جلسه اظهار داشت :

شرکت ملی نفت ایران درنظر گرفته در شهر تهران گازبوسیله لوله تقسیم کند .

عده‌ای که‌مخالف هستند میگویند پخش گاز باعث‌توسعه شهر تهران میشود درصورتیکه این درست‌نیست برای اینکه تهران توسعه پیدانکند باید از مهاجرت بتهران جلوگیری کرد نه‌آنکه تهران را خراب کردتا کسی به‌آن روی نیاورد .

درمورد خرابی وکندن خیابانها وخطر گاز نیز درست نیست چون درممالك‌خارجی هم گاز وجود دارد. خیال دارند بصورت سربند یك لوله گاز دور تهران بکشند واز آن انشعاباتی بمرکز شهر کشیده‌شود

در این موقع بحث آغاز شد .

آقای مهندس‌اژدری در مورد وضع راهنمائی و رانندگی انتقاد کرد و گفت رانندگان تاکسی بی‌انضباط هستند . و فقط وقتی یك‌افسر را می‌بینند قدری ملاحظه میکنند .

از آنها گذشته مشکل دیگرشهر این دوچرخه ها هستند که اصلا مراعات مقررات را نمیکنند .

آقای مهدی موتمنی از شرکت واحد در مورد ماشین های بلیط فروشی که فعلا در انبار است و مسئله گران‌شدن‌نرخ بلیط‌اتوبوس سئوال کرد .

سپس آقای امانی پیشنهاد کرد

بقیه در صفحه ۱۴

مجانی برای شما !

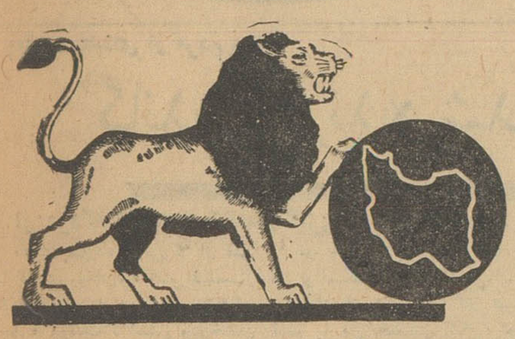

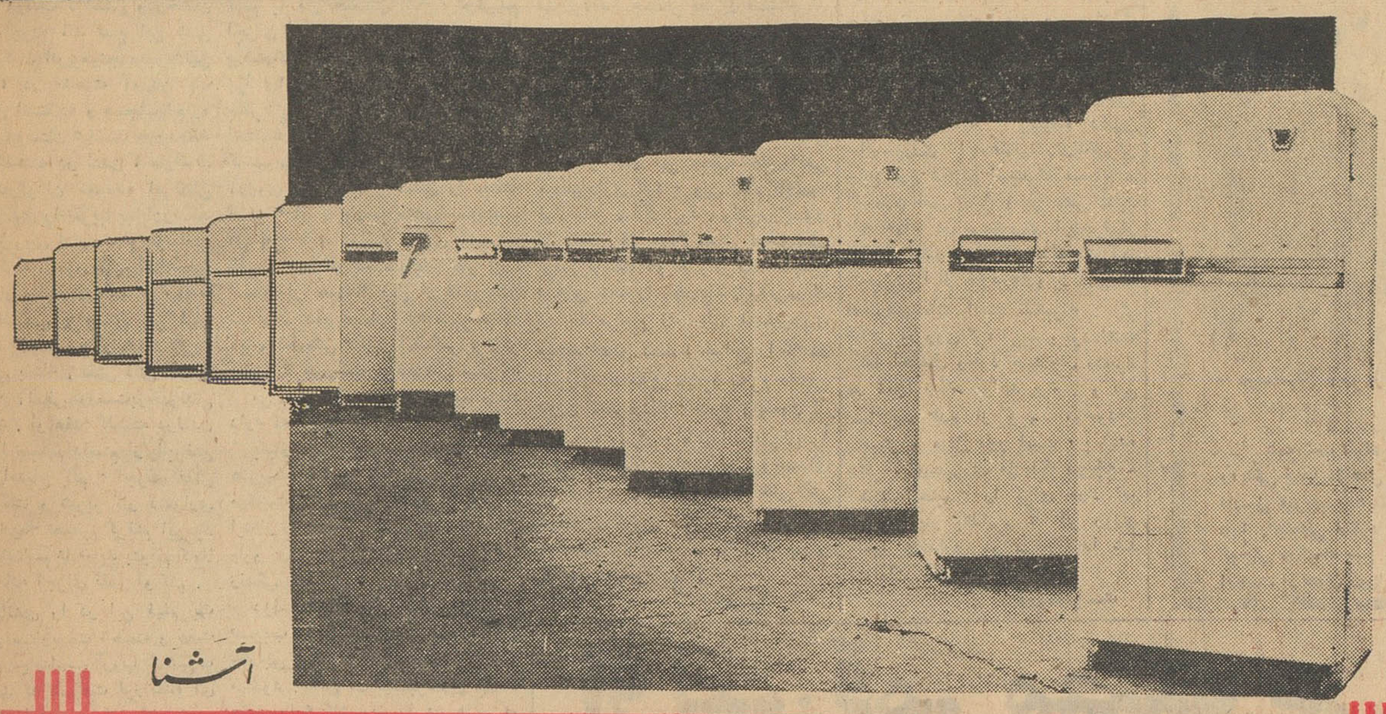

آشنا

اکنون بهترین فرصت‌ها دراختیار شماست . بشرط آنکه بخواهید ازاین فرصت استفاده کنید ... باچند دقیقه صرف‌وقت و سپردن یك مبلغ جزئی درنزدیکترین شعبه بانك بیمه‌بازرگانان، شماهم یکی‌ازدارندگان دفترچه‌حساب سپرده‌اختیاری میشویدو گذشته‌از آنکه امکان‌استفاده‌از

یك میلیون و پانصد هزار ریال جایزه

برای شما میسر میشود ... از

بیمهٔ مجانی

دربرابر حوادث وازکارافتادگیها نیز بهره‌مند میشوید ضمنا ازکجاکه هنوز تابستان‌گرم و طاقت فرسا شروع نشده

پنکه مجانی ویخچال مجانی

مخصوص دارندگان حساب سپرده اختیاری هم نصیب شما نشود ... همین امروز و فردا برای خود و عزیزان خود در نزدیکترین شعبه

بانك بیمهٔ بازرگانان

باافتتاح سپرده اختیاری بپردازید

شعب تهران : شعبه مرکزی ، خیابان بوذرجمهری مقابل بازار آهنگرها ـ شعبه بازار ، بوذرجمهری ـ روبروی مسجدشاه ـ شعبه سعدی ، خیابان سعدی ـ شعبه‌ری، خیابان ری ـ شعبه بوعلی ، بازارکفاشها ـ شعبه دخانیات ، دروازه قزوین ـ شعبه گمرك ، خیابان گمرك ـ شعبه شهباز ، خیابان شهباز ـ شعبه سلسبیل ، خیابان سلسبیل .

شعب شهرستانها : کرج ـ لاهیجان ـ رشت ـ سنگر ـ بندرپهلوی ـ آستارا ـ لنگرود ـ رودسر ـ ساری ـ بابل ـ شاهی ـ زیرآب ـ نکا ـ خرمشهر ـ آبادان ـ احمد آباد آبادان ـ گنبدقابوس ـ ساوه.

آ ـ ۲۰۹۲

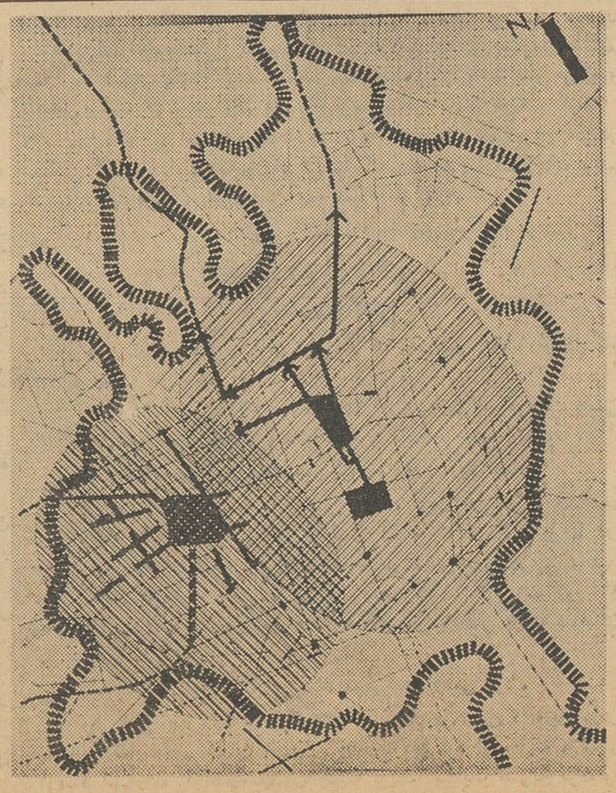

دراین طرح حدود فعلی شهر رامی‌بینید که‌بسیار توسعه یافته‌است ولی مرکز شهر فقط محدود بهمان مرکز قدیمی است .اما اگر مرکز پیشنهادی در باغشاه تاسیس شود بطور محسوسی ازعدم تعادل فعلی میکاهد. دوسطح بیضی شکل، منطقه نفوذ مرکز قدیمی ومرکز آتیه رانشان‌میدهد.

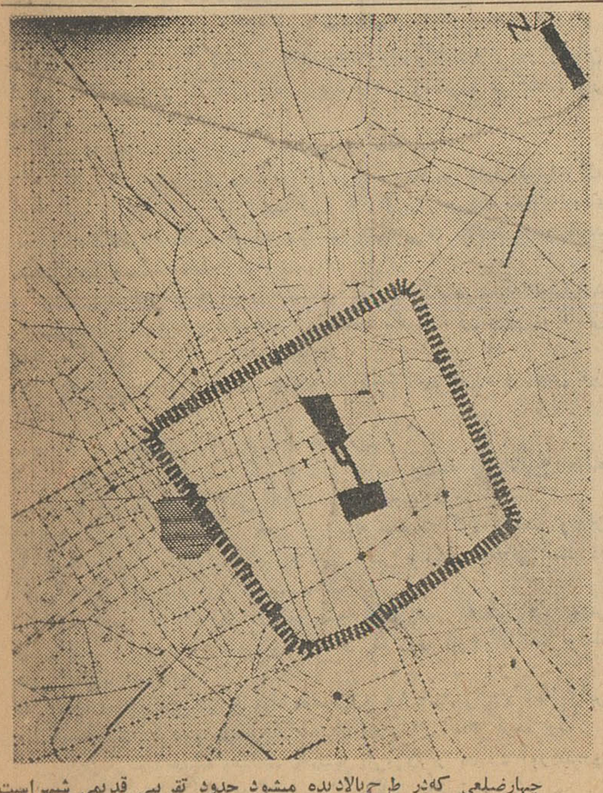

چهارضلعی که‌در طرح بالادیده میشود حدود تقریبی قدیمی شهراست که‌بخیابانهای شاهرضا (ازشمال) سی‌متری (از غرب) شوش(ازجنوب) و شهباز(ازشرق) محدوداست دوقسمت سیاهرنك . وسط ، بازار و مرکز فعلی (سعدی ـ فردوسی ـ نادری)رانشان میدهد. چنانکه می‌بینید این مرکز برای حدود شهرقدیمی کافی بنظر میرسید .

ازجلفا

بوسیله آقایان علی بنائی و هدایت باقری زنوزی

کاریز تازه احداث شمادر ییلاق باعث‌کمبود آب‌عموم بوده‌وموجب نگرانی تمام کشاورزان زنوز بویژه اینجانب گردیده متمنی است ازعمل فوق‌که کاملا مغایر باشرع وعرف است خودداری شود خیراله احمدی

فلیکا

دارای مزایای کامل : سرعت ـ دیافرگم ـ فیلتر ـ متراژ ـ کیف تمام فلز ـ قیمت فقط ۵۰۰ ریال

نمایندهٔ انحصاری در ایران

فروشگاه فتومتروپل

خیابان لاله‌زار

عبور از پنج قاره جهان

بعقیده یک دانشمند آمریکائی جانداران مریخ از آهن اکسیژن میسازند

ستاره مریخ همیشه برای دانشمندان نجومی مسئله غامض و مورد بحثی بوده است . بیش از سیصد سال است که منجمین ازپشت تلکسوپهاشاهد تغییر شکل قسمت‌های عظیمی از این ستاره قرمز بصورت سبزی های خزه مانند بوده اند . این‌تغییررنگ‌همیشه‌در موقع‌بهارمریخ یعنی زمانیکه یخ های قطبی چین‌و چروک برمیدارند دیده میشود .وجود این سبزه ها و تغییر رنگ مریخ وجود یکنوع نباتی را در آنجا بفکر دانشمندان انداخته است در حالیکه زندگی بآنطریقی که در روی زمین شناخته شده است در روی مریخ امکان‌پیدایش ندارد ، در مریخ‌اکسیژن وجود ندارد مگر در لایه های یخ قطبی آن که آنهم ضخامتش از یک‌مه صبحدم زیادتر نیست در مریخ آب نیز وجود ندارد و درجه حرارت‌آن شبها به صد و پنجاه درجه فارنهایت زیر صفر میرسد . چه نوع موجود یا نباتی دراین شرایط میتواندزندگی کند ؟ دکتر فرانک سالیسبوری استاد فیزیولوژی نباتی دانشگاه کلورادو سعی کرده‌است جوابی برای این اضداد بیابد . او عقیده دارد که‌انواع خزه یا قارچ هائیکه در روی زمین دیده‌میشود در مریخ نمی تواند وجود داشته باشد . بلکه باید نبات بزرگ و بلندی که بتواند از قشر گرد و غبار و طوفانهای مریخ بلند تر شود در آنجا وجود داشته باشد . باید برگهای این نبات آنقدر وسیع‌باشند که تا حد ممکن از نور خورشید استفاده کنند و در عین حال‌بتوانند شبها دوبهم جمع شوند تا گرمای‌خود را ذخیره کنند . بعقیده دکتر سالیسبوری شاید مکانیسم زندگی در مریخ نوع دیگری است که محتاج — اکسیژن نمی باشد و بر عکس شاید پایه حیات در مریخ روی ازت‌برقرار باشد . بعلاوه ممکن است نباتات‌آنجا اکسیژن را از خاره ها و یا آهن که در روی خاک است میگیرند . اگر گیاهی در روی کره مریخ وجودداشته باشد احتمال وجود جانداران متحرک در آنجا زیاد خواهد بود . و این تنها یک قدم از وجود موجودات باهوش و عاقل دور است . بعقیده دکتر سالیسبوری ما باید دریچه — اندیشه هایمان را برای درک این حقیقت باز بگذاریم تا اگر روزی واقعا جانداری در مریخ پیدا شد برایمان تحمل پذیر باشد .

ریدرزدایجست

بعقیده عده‌ای از مردم هند:

گاندی زنده شده است !

این‌مردکه شباهت شگفت‌انگیزی بگاندی‌فقیددارد نقش‌اورا دریک فیلم برعهده‌دارد

در مدت چهارده سالی که از قتل مهاتما گاندی میگذرد ، شش فیلمساز مختلف در صدد تهیه فیلمی اززندگی این چهره دوست داشتنی ودرخشان تاریخ هند بوده اند تمام این شش نفرکه جزوشان اتوپرمینجرودبویدلین میباشند ، در بدست آوردن یک سناریوقابل استفاده و همچنین‌اجازه ازدولت هندوستان شکست خورده‌اند اما هفته گذشته در لندن ، مارک — رابسون کارگردان معروف امریکائی فیلم‌قتل گاندی را تقریبا بپایان‌رساند این فیلم از روی کتابی بنام «نه‌ساعت به‌راما» نوشته نلسون گیدنیگ که‌هفته پیش انتشار یافت تهیه شده است . دو نقش اساسی و مشکل این فیلم مربوط به گاندی و ونیاباگ گودز قاتل او می باشد . نقش قاتل گاندی راهنرپیشه آلمانی‌هورست‌بوخهولتس بعهده دارد . او هفته گذشته درلندن گفت :ابتدا تصمیم داشتم از پذیرفتن این نقش امتناع کنم . اجرای نقش آدمهای پست و شریر کار دشواری است . اما بعد تصمیم گرفتم این‌مرد را خوب بشناسم تا شاید بتوانم کاملا خود را آماده اجرای نقش او کنم .

نقش گاندی را در این فیلم یک آموزگار و سناریست شصت و هفت ساله بنام جامنا سوآروپ کاشیوپ اجرا میکند که شباهت لرزاننده ای به گاندی دارد . مارک رابسون — کارگردان فیلم میگوید :

وقتی او را دیدم دانستم که او خصوصیات روحی و جسمی گاندی را در خودش جمع دارد اما آیا او می توانست بازی کند ؟ من ابتدا باو پیشنهاد کردم که در کار تهیه این فیلم با من همکاری کند . ترسیدم اجرای این نقش مشکل را یکمرتبه‌باو پیشنهاد کنم زیرا فکر کردم شاید برای این پیر مرد ضربه ناگهانی و خطرناکی باشد . ولی مثل اینکه این احتیاط ضروری نبود . زیرا خود کاشیوپ میگوید که مدت بیست سال آرزوی اجرای نقش گاندی را داشته است . او با پارسا منشی میگوید : من باید ابتدا مانند گاندی احساس کنم . میدانم که شباهتم باو زیاد است ولی همیشه قبل از ظاهرشدن در برابر دوربین از خود میپرسم که آیا واقعا مثل گاندی احساس و تفکر میکنم ؟ هورست بوخهوتس میگوید: من فکر میکنم که او واقعااعتقاد دارد که گاندی است .

یکبار هنگامیکه رابرت مورلی — هنرپیشه مشهور انگلیسی مگسی را میکشت کاشیوپ باو گفت : شمانباید اینکار را بکنید . حتی یک مگس حق دارد تمام عمرش بعنوان یک مگس زندگی کند .

دولت هندوستان سناریو فیلم را تصویب کرده است . صحنه های خارجی فیلم در هندوستان برداشته میشود . قبل از فیلمبرداری صحنه های اولیه کاشیوب را در هتلی در دهلی‌نو مخفی کردند و وقتی او را برای اجرای صحنه قتل در برابر هزار نفرجمعیت ظاهر کردند تاثیرش شگفت آور بود . مادر های هندی جلودویدند وفرزندانشان را در جلو پای کاشیوب انداختند . شش زن غش‌کردند . چندین نفر از تماشاچیان دچار هیجان و تشنج شدند و عده زیادی گفتند که متقاعدشده اند که گاندی حیات دوباره یافته است . مارک رابسون که باتمام‌تخیلاتش نمی توانست این عکس العمل را حدس بزند از تمام این صحنه های‌واقعی فیلمبرداری کرد . ولی تمام کارتهیه فیلم باین سادگی‌نبود . وقتی رابسون از داخل یک خانه مجلل هندی‌فیلم برمی داشت دو هزار تماشاچی درهای خانه را شکستند . وقتی‌دریک دهکده مراسم زناشوئی فیلمبرداری میشد اهالی دهکده جوانی را که در نقش داماد بازی میکرد بجرم داشتن دوزن کتک زدند . مارک رابسون از کاشیوپ بسیار راضی است . زیرا حتی صدای‌او شباهت عجیبی بصدای گاندی‌دارد . بعقیده او حتی در فیلمهای خبری نیز میشود با این شباهت لرزاننده از کاشیوپ بجای گاندی فیلمبرداری کرد .

نیوزویک

اولین قمر مصنوعی فرانسه

دولت فرانسه تصمیم گرفته است که‌بموازات فعالیت های شبانه‌روزی شوروی وآمریکا به منظور دست یابی برفضا و ستارگان آسمانی، به‌فعالیت دامنه داری دست بزندو بهمین جهت دوتن از مهندسین خودرا که «کلاویر» و«ورنه‌لوزه» نامیده میشوند، مامور ساختن اولین قمر مصنوعی کرده‌است وحداکثر تاشانزده ماه دیگر قمر مزبور که فقط‌سیصد کیلووزن‌خواهد داشت بتوسط موشک «الماس» که دارای‌برد متوسط میباشد به فضا پرتاب خواهدشد وموشک‌قمر مزبور را تا ارتفاع سی‌و شش هزار کیلومتری زمین‌خواهدبرد .

استفاده از انرژی‌خورشید

اولین قمر مصنوعی فرانسه بنام «فائتون»نامیده خواهدشد (بنابه‌عقیده یونانی های قدیم فائتون پسرخورشید بود که‌میخواست بکمک پدرخود زمین را ازبین ببرد و ژوپیتر خدای‌خدایان وی‌را نابود ساخت .) وبوسیله یک آئینه شلجمی به قطر چهار متر مستقیما ازنور وانرژی خورشیداستفاده خواهدنمود . آئینه مزبور درهر ثانیه شانزده مترمربع ازنور خورشید را جذب مینماید .درزیر آئینه محفظه‌ای پراز جیوه قرار داردکه براثر جذب حرارت خورشید به‌صورت بخاردرآمده وفشار بخار جیوه دیناموئی را بحرکت درمی‌آورد و در نتیجه برق تولیدمی شود .الکتریسیته‌ای که‌باین ترتیب ایجاد می‌گردد حرارت ئیدرژن درون قمر را تا ۲۷۲۵ درجه بالا میبرد .

باید دانست که‌در قمر فائتون صد کیلوئیدرژن وجود دارد.

برتری «فائتون»

اندازه «فائتون»دربرابراقمارمصنوعی غول پیکر روسیه وآمریکا بسیار کوچک بنظرمی‌آید ولی‌در حال حاضر فرانسه قادرنیست از عهده خرج اقمار بزرگ برآید وطبق نقشه‌ای که‌در این کشور تهیه‌شده تاقبل از سال ۱۹۷۰ ازساختن قمرهای بزرگ خودداری‌خواهد شد.ولی «فائتون» باتمام کوچکی‌خود بررقیب‌های خودش برتری‌داردوبوسیله استفاده ازنورخورشید سال‌های دراز درفضا گردش کرده و اطلاعاتی از اوضاع‌جوی‌وغیره بزمین‌مخابره خواهد نمود .

باین ترتیب باپرتاب «فائتون»گامی دیگر بسوی تسخیر فضا برداشته خواهدشد .

چرچیل در بیروت

هنگام ورود سروینستون چرچیل به بیروت ، فرمانده بندر بوی خوش‌آمد میگوید شخصی که درسمت‌راست‌عکس‌زیر بازوی چرچیل راگرفته‌محافظ مخصوص نخست‌وزیر اسبق انگلستان است .
(آسوشیتدپرس)

از شما چه پنهان ....

* «ژان کوکتو» نویسنده معروف وبزرگ فرانسوی و عضوآکادمی آن‌کشور چندروز قبل دریک مهمانی دوستانه‌ازبی‌پولی‌خود شکوه و شکایت نمود وبقدری آموناله‌راسر داد که در چشم بعضی‌ازحاضرین اشک جمع شد !اما بدنیست شما بدانیدکه این آقای‌کوکتو سالی یازده میلیون فرانک حق‌التالیف و حقوق ومزایا دریافت میکند و معذلک همیشه مقروض است !

* وزارت‌علوم بریتانیای کبیر،سئوال جالبی ازمردم کرده است از طرف وزارتخانه مزبور نامه‌هائی برای‌مردم انگلستان فرستاده شده که ضمن آن سئوال شده‌است : «آیا به عقیده شما استعمال روژلب خطری دارد ؟ لطفا عقیده خودتان رابرای مابنویسید.»
هنوز نتیجه این پرسش اعلام نشده‌است .

* رادیو تلویزیون فرانسه باهمکاری رادیو تلویزیون لوکزامبورک به‌تهیه یک سری فیلم های‌جالب وسرگرم‌کننده برای جوانان دست زده‌است . عنوان این سری فیلم که رویهم سیصد میلیون فرانک خرج خواهد داشت : «ماجراهای تانگی ،خلبان هواپیمای آزمایشی» میباشد .

جمیله بوپاشا

دختر پیکارجوی الجزایر

نویسندگان: سیمون دوبووآر — ژیزل حلیمی
مترجمان: م. تاراجی — ح. پویان

—۴۵—

«گلهای کشورم ..آه که‌اینها چقدردرخاطره‌ام‌زیباهستند ...درآن‌زمان کسانی که جمیله را شکنجه داده بودند راحت وآسوده می‌گشتند واز هیچ‌چیز ترس نداشتند .

نتیجه معاینه پنج پزشک همچنان محرمانه بود.

بتدریج اثر شکایت دختر جوان باوجود انعکاس خارق‌العاده‌ای که در فرانسه وسایر نقاط جهان پیداکرده بود از بین میرفت معذلک‌اعضاء کمیته آرام نمی‌نشستند . همیشه نامه می‌نوشته برای ملاقات ما‌می‌آمدند ودرخواست تشکیل جلسه میکردند .

روز اول دسامبر در سالن «هورتی کولتور» کمیته جمیله‌تشکیل‌شد باز «سیمون بوو وار»ریاست جلسه رابعهده داشت . ژرمن‌تیون، آنسی پستل و خودمن در کنار او نشسته بودیم .

جلسه چندبار از طرف جوانان فاشیست بهم خورد و پلیس نیز مداخله کرد.

اما ما همچنان بکار خود ادامه دادیم .

«سیمون‌بووواز» چگونگی جریان معاینه جمیله را باطلاع اعضاء رسانید و جنبه مثبت گزارش کارشناسان راتائید کرد.

ژرمن تیون نیز بنوبه خود از جمیله صحبت کرد اوکه‌در زندان با جمیله صحبت کرده بودگفت بوپاشا دختر عاقل و متعادلی است در اظهارات او جای هیچگونه تردید نیست .

خود من در آن روز در «مون‌پلیه» کنفرانسی تشکیل دادم وپس از بازگشت از این ناحیه بوسیله نامه‌ای که روی میزم گذاشته بودند بجریان قضایا پی‌بردم .

سر انجام دیوان عالی تمیزبوسیله حکم‌مورخ ۱۵ دسامبرازدادگاه‌الجزایر سلب صلاحیت کرده و موضوع را به دادگاه کائن احاله کرده بود.

باین ترتیب جمیله وعدالت نخستین پیروزی را بدست آوردند.روز ۱۲ ژانویه جمیله نامه‌ای به کمیسیون مراقبت نوشت :

« ... اجازه بدهید بهترین تهنیت‌های خودرا برای سال ۱۹۶۱ بشما ابلاغ کنم. من قبل از هرچیز آرزوی صلح می‌کنم‌ومیدانم که شما نیز از صمیم قلب خواهان آن هستید زیرا اطمینان دارم که عده زیادی از فرانسویان خواستار روابط دوستانه‌ای میان دوکشور هستند با وجود فشارها ومصائبی که مادر دوران طولانی استعمار متحمل‌شده‌ایم میتوانید اطمینان داشته‌باشید هنگامی که جنگ پایان یافت ماز هرگونه تبعیض نژادی که تاکنون از آن رنج برده‌ایم خود داری خواهیم کرد. لازم است که این جنگ هرچه زودتر پایان یابد تاما بتوانیم از این‌بار سنگین کینه وعداوت که‌روی دوش ما گذاشته شده است نجات یابیم امیدوارم بهترین آرزوهای قلبی همه شماها برآورده شود »

شمارا در آغوش میگیرم

فصل دوازدهم

پرونده در کائن

باین ترتیب دیوان عالی تمیز در ۱۵ دسامبر ۱۹۶۰ از دادگاه الجزایر سلب صلاحیت کرد .

روز ۱۷ آوریل ۱۹۶۱ قاضی دادگاه «پو» بنا بدرخواست قاضی دادگاه «کائن» نتیجه معاینه پنج پزشک را باطلاع جمیله رسانید .

در فاصله بین این مدت هیچگونه حادثه‌ای روی نداد .

دراین مدت وقت ما به نوشتن نامه ، دادن اعتراض و اقدام به ازبین بردن اشکالات و موانعی از قبیل آنچه که در الجزایر با آن مواجه بودیم صرف شد . پرونده جمیله باز مدتی در الجزایر ماند .

حکم احاله دادرسی در سوم فوریه ۱۹۶۱ ابلاغ شد روز ۱۳ فوریه «شوسری لاپره» بازپرس «کائن» گزارش مفصلی برای دادستان کل فرستاد .

بعقیده من این گزارش سند مهمی بشمار می رود .

بازپرس ابتداء وقایع را از نظر آثار خارجی شرح داده بودسپس اقداماتی که‌از طرف قضات الجزایر بعمل آمده بود از معاینه پزشکی گرفته‌تا اظهارات گواهان‌وسخنان جمیله بوپاشا یکایک تشریح کرده‌بود پس از آن بازپرس اظهار عقیده کرده بود که قبل از آنکه‌بعضی شهود در برابر وی گواهی ندهند و باهمدیگر روبرو نشوند درتحقیقات قضائی پیشرفتی حاصل نخواهد شد . همچنین باید اسنادی که ازپرونده ها برداشته شده است به آن پیوست شود ، و سر انجام باید همه‌گونه اقدامات لازم ازطرف مسئولین قضائی برای «کشف حقیقت» بعمل آید.

بازپرس معتقد بود که قبل از هر چیز باید مقدمات سفر بعضی از گواهان از الجزایر به فرانسه فراهم شود و برای تسهیل در امرارجاع دادرسی یکنفر قاضی که‌از طرف او برگزیده میشود در الجزایر از گواهان تحقیقات لازم بعمل آورد و صورت مجلس آنرا بدادگاه «کائن» بفرستند .

قضات الجزایر که از آنها سلب صلاحیت شده است سمت‌نماینده دادگاه «کائن»را بعهده گرفتند.

ظاهرا نامه دو دختر الجزایری که‌درخواست کرده بودند برای ادای شهادت به فرانسه بیایند باعث اتخاذ چنین تصمیمی شده بود .

از قرار معلوم بعضی اسناد مرموزی وجود دارد که شهود هنگام ادای شهادت به آنها اشاره کرده‌اند . این اسناد مربوط به بازپرسی «نیمرسمی» جمیله هنگامی است که نامبرده در زندان «البیار» و «حسین دی» بسر می برده این اسناد هم باید به پرونده پیوست شود.

بازپرس کائن می خواست که سرگرد ساهل فهرستی از تمام نظامیان ژاندارمها (اعم از افسر افسریار و سرباز ساده) و افراد پلیس که‌در عملیات شب ۱۱ آوریل ۱۹۶۰ درخانه «بوپاشا»ها شرکت داشتند واز جمیله بوپاشا در زندان «البیار» و «حسین دی» بازجوئی کرده‌اند برای وی بفرستند.

همچنین یک عکس کارت پستال از بعضی اشخاص از جمله سروان د .... و ستوان ژ و افسران پلیس بنامهای ژ ... و اف ... و افراد دیگر برای وی فرستاده شود .

تمام این عده که مامور رعایت احترام قانون فرانسه در الجزایر بودندبه نحوی‌از انحاء در بازداشت، بازجوئی‌و شکنجه جمیله‌شریک بودند یک نفر پزشک در ماه فوریه ۱۹۶۰ جمیله را در «البیار» معاینه کرد .

این شخص کیست ؟

ناتمام

زندگی ارنست همینگوی

نوشته: لی‌سستر همینگوی ترجمه: منصور مصلحی
«برادر او»

۳۰

— میگویم این پانام است . این اسمی است که وقتی پاریس را خیلی دوست دارند بدان میدهند .

برادر درهتل ریتز مسکن گزید و بعداز دو روز منهم بدو پیوستم و طولی نکشید که ماری ولش‌هم بدانجا آمد . روبرتو کاپا هم همانطور که انتظار میرود همراه ما بود .

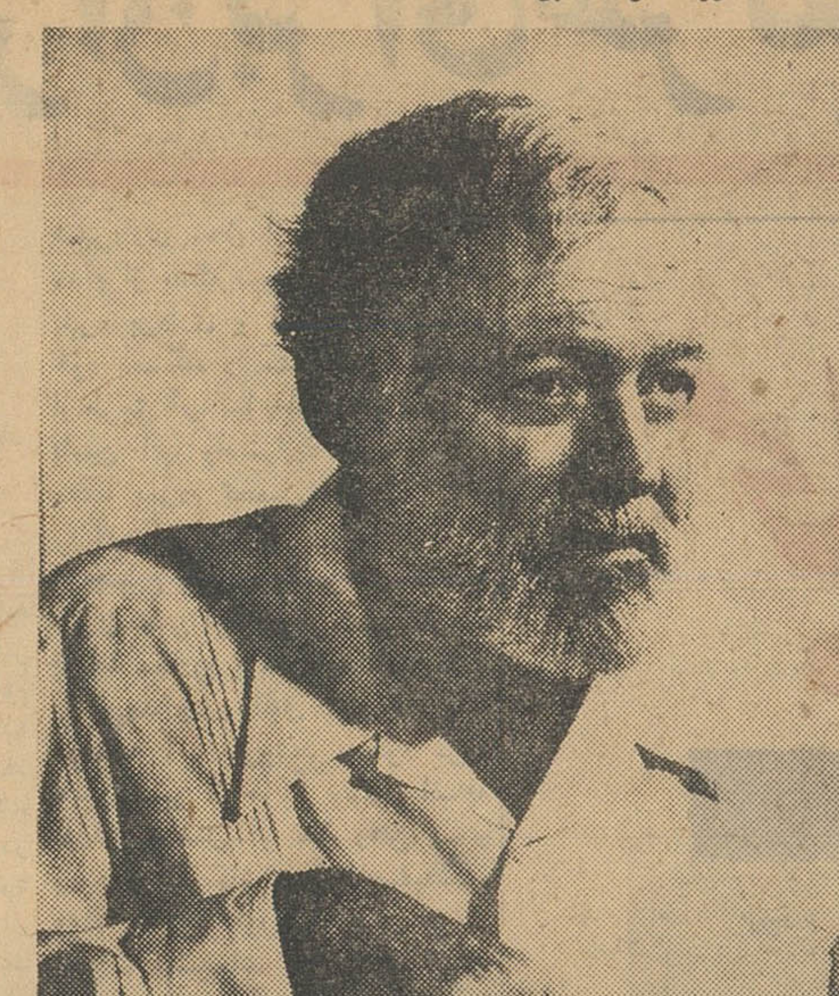

درسالهای آخر زندگی برچهره ودستهای ارنست نقش اندوه دیده میشد .

همه شب افراد هیئت‌یعنی ارنست ، ماری ، کاپا ، مارسل‌دوهامل ردپلکی و من از هتل خارج میشدیم وگوشه وکنار پاریس را میگشتیم. مارسل مترجم برجسته آثار برادر نقاط خوب پاریس را میشناخت و مارا راهنمائی میکرد . در دومین برنامه گل‌گشت او مارا برستوران کوچکی درکوچه سن برد که پابلوپیکاسو غالبا بدانجا می‌آمد . پابلو و ارنست از همان دورا دور همدیگر را شناختند .

— پابلیتو !

— ارنستو !

آنگاه همدیگر را درآغوش کشیدند وبگفتگوی جذابی پرداختند که چاشنیش بهترین شرابهای فرانسه بود . بعداز ظهر فردای آنروز ما برای دیدار پابلو پیکاسو بخانه‌اش رفتیم . او کارهایش را و آتلیه‌اش را که بطور عجیبی برپا شده بود بما نشان داد . ارنست و پابلو بی‌لحظه‌ئی خاموشی بپرگوئی پرداختند . پابلو دسته دوچرخه‌ئی راکه بشکل شاخ درآورده بود تا بوسیله آن و بسبک سوررآلیستها حیواناتی غول‌پیکر را بنمایاند بما نشان داد و برای ما توضیح دادکه چگونه‌میتوان اشیاء زندگی روزمره را دریک ترکیب هنری بکار برد .

یک روز مارسل دوهامل باهیجان زیاد بدیدار ما آمد وبارنست گفت : «سارتر و خانمی‌که دوست اوست بسیار مایل بدیدار توهستند» ارنست جواب داد :

— بسیار خوب به‌آنها بگو ساعت هشت بیایند . جناب (لقب نویسنده) هم خواهد بود و مشروبی بما خواهد داد .

سارتر درست سرساعت آمد . مردی‌کوچک بود با چشمانی نزدیک بین و خنده‌ئی خوش آیند . دوستش کاستور که او را بیشتر بنام سیمون‌دوبووار میشناسند قامتی بلندتر داشت و همه چیزش در نظر مطبوع می‌آمد . شامپانی فراوان نوشیدند . درسومین بطری کاستور از ارنست که تازه از جنک ذات‌الریه خلاص شده بود پرسید که آیا سلامتی خودرا کاملا باز یافته است ؟

برادرگفت :

— مثل یک درخت کولکن سالم و تندرست هستم .

یک ساعت بعد هم گفت که وضعش بسیار عالی است و بعد چند شوخی زمخت کرد . وآن کسانیرا که دراین موقعیت سخت بکنج بخاری پناه برده‌اند سرزنش نمود . هنگامیکه از آنها خداحافظی کردم (آن‌شب میبایستی بمحل سربازخانه بازگردم) آنها سرگرم نوشیدن ششمین بطری شامپانی بودند .

فردای آنروز از ارنست پرسیدم : « میهمانی چطور تمام شد ؟» و او خمیازه‌کشان جواب داد : «بسیار خوب . سارتر کمی بعد از تو رفت ، ولی کاستور ماند و ما تمام شب را صحبت کردیم . او زن شگفتی است .»

بعدها هنگامیکه «دومین جنس» منتشر شد ارنست بدوستانش گفت که بسیار اندوهگین شده و بیش‌از این از کاستور انتظار داشته است .

هنگامیکه آندره مالرو بپاریس آمد . ارنست فورا او را دعوت کرد و بوسیله تلفن بدوگفت : «بیا جامی بزنیم . آنطورها هم که میگویند من مریض نیستم .» آندره اونیفورم سرهنگی ارتش فرانسه را دربرداشت . او در زمان جنک اسپانیا هوانورد بود و حالا فرماندهی قسمتی از توپخانه را برعهده داشت . او هنگامیکه قدم بدرون اطاق گذاشت گفت :

— ارنست عزیزم !

وبعد دو دوست درموج حرفها فرو رفتند . حرفهائی درباره همه جا و همه موقع . من درهمانحال که دربطریهای مشروب را میگشودم بحرفهایشان که اغلب ناشنیده میماند گوش میدادم .

آندره راحت‌تر از یک ماهی‌فروش اهل مارسی بزبان عامیانه‌صحبت میکرد . آنگاه ارنست ادای آن افسر آلمانی را که درحین ورود بپاریس دستگیر کرده بود درآورد .

این افسر درخواست کرده بودکه بعنوان گروگان جنگی با او رفتار شود . سربازها هم او را وادارکرده بودند که با زیرشلواری خیابان «گراندآرمه» را بپیماید .

دراین زمان ماری اندیشناک‌و دلواپس بود. درهمین حیص وبیص «مارلن دیتریش» که‌برادر ازستایندگان پرحرارتش بود درمیان‌دوبرنامه بازدید از جبهه سفری بپاریس کرد.مارلن ملاقات دوستانه‌ئی باماری انجام داد وازاو درخواست نمود که‌علیرغم اختلاف سلیقه‌ئی که‌باارنست داشت زندگی مشترکی را با او آغاز کند. چند لحظه قبل ازاین گفتگو ارنست دریک لحظه خوشحالی طپانچه‌اش رادرون دستشوئی خالی کرده بود وصدای این گلوله هاچنان ماری را آشفته کرده‌بود که‌مارلن دیتریش مدتی صرف‌وقت کردتا توانست اورا آرام سازد و بعد گفته‌بود :

—شما بهمدیگر احتیاج دارید وتوخواهی دیدکه مجال‌تاسفی برایت پیش نخواهد آمد .

درماه مارس ۱۹۴۵ دیگر درباره پایان جنک شکی نبود وارنست‌هم بنیویورک عزیمت نمود .

اودر دسامبر همین سال ازمارتاجداشد ودرمارس ۱۹۴۶ باماری ولش عروسی کرد. آنگاه درهاوانا بنویسندگی ،صیدماهی وشراب نوشی پرداخت .

کمی‌بعد ازجنک بدیدارش رفتم. درهمانحال یکی‌از دوستان‌هاوانائی برادر بدیدارش آمدتا درباره ترتیب سازمان «برگذاری جنگ‌خروسها» بااو مذاکره‌کند.او گفت :

—ارنستو ، توچندتا خروس جنگی‌داری ؟

—هفت‌تا ،همه‌شان هم ورزیده هستند.

—چرایک شرکت درست نکنیم ؟گوش کن من دوستی‌دارم‌که صاحب چهار خروس غول پیکر است . توسه‌تا ازبهترین خروسهای جنگجویت راآماده‌کن .بدین ترتیب یک گروه هفت‌تائی درست میشود که‌شکست‌ناپذیر خواهدبود. شما تمام مسابقات راخواهیدبرد .عقیده‌ات چیست ؟

—شیکو آیاتو حاضر هستی زنت‌را بکسی‌بدهی ؟

درهمین دیدار ارنست مطلبی رابرایم اعتراف کردکه تامدتها مرا درفکرفرو برده‌بود. اوبمن گفت :

«ببین‌جناب :من سه‌بار ونیم عروسی کرده‌ام .ازمیان همه‌آنها پولین بیش‌از همه شرایط آنرا داشت که مردیرا خوشبخت سازد.»

درسال ۱۹۵۱ مادر مرد. درآن زمان‌ارنست دراوج آفرینش بود. تصوراینکه باردیگر خودرا گرفتار هیجانی سخت سازد اورا میترساند. زیرا تلاش بسیار کرده‌بود تاتعادلی درکارخود وزندگی خود ایجادکند. اویکی‌از خواهران راامامور کرد که‌مراسم تدفین رابرگذار کند و دستورات زیاد وپول کافی دراختیارش گذاشت . کمی قبل ازاین‌حادثه ارنست که باماری در اروپا سرگرم مسافرت بود، بایک پزشک‌مشهور مشورت کرده‌بود و پزشک بیماری اورا سیروز کبدی تشخیص داده‌بود. ارنست باخبرشده بودکه‌اگر ازیک رژیم جدی پیروی نکندبایدخودش را در دهسال آخرزندگی بداند .ولی او مثل همیشه این نصایح رابدست غفلت وسهل‌انگاری سپرد .

سال‌بعد «پیرمرد ودریا»رامنتشر کرد .این داستان ابتدا درمجله «لایف» چاپ‌شد وبعد بصورت کتاب درآمد. او احساس میکرد که سرگذشتی بخاطر سپردنی برشته تحریر کشیده که‌از حیث قدرت وغنا برتر ازهمه آثار قبلیش میباشد .

آیابایدبقیه ماجرای زندگیش‌را بازگفت ؟ همه‌آنرامیشناسند! حادثه هواپیما در نایروبی که‌درآن ماری‌هم همراه ارنست بود ...جایزه نوبل در ۱۹۵۴ ... عشق ارنست بسگها ...مسافرت باسپانیای بعد ازجنک ...وبعدهم پیری .

ارنست از خبر شنیدن مرک دوستان قدیمش چون گاری کوپر وژرژ واندربیلت و...بسیار اندوهگین بودوشاید دراینجا بایدذکری ازنامه‌یی کردکه برادر درسال ۱۹۱۸ بعداز مجروح شدن درجنک‌برای پدرومادر نوشت .اودر این‌نامه گفته بود که‌مرک بسیار آسانست واین مطلب را ازآزمانیکه آنرا درنزدیکی خود احساس کرده دریافته است. او افزوده بود که قطعابهترست که‌انسان در افتخار جوانی بمیردتا بابدنی پیرو درهم شکسته ورویاهائی بربادرفته.

یک‌روز صبح درساعت هفت‌برادر آخرین تصمیم‌زندگیش راگرفت همچنانکه یک سموراتی از حرفی یا اقدامی ازطرف یک بیگانه‌احساس هتک شرافت وافتخار میکند ارنست هم احساس میکرد که‌بدنش باو خیانت کرده‌است .ارنست که مخلوقات خودرا نه فقط اززندگی بلکه از «هنر مردن»نیز برخوردار کرده‌بود نمیخواست اجازه دهد که‌بدنش بیش‌از این باوخیانت کند بهمین جهت تفنگ‌محبوبش‌راپر کردو ته‌آنرا روی خاک منزلش‌قرارداد، خودش رابعقب خم‌نمود وانگشتهای شکارچی پیربه‌آسانی ماشه‌را یافتند .

ـ۳۳ـ

یادداشتهای سروان اریک زیگفرید

ماموریت در تهران

تانیا باز خندید و سرژ هم باا و قهقهه زد. اما من خوب تشخیص دادم که مردك مست نیست ومحض همراهی با تانیا خودش را بمستی زده است. آیا فرانسوی بود؟ فرانسه را بدون هیچگونه لهجه درست مثل اهالی پاریس صحبت می کرد ولی یقین بود که برای فرانسوی ها جاسوسی نمی کند. اگر گفته سرگرد هودسن مبنی براین که روس ها از جریان ماموریت آن سه نفر مطلع شده‌و امریکائی‌هارا مطلع ساخته‌اند راست بود ناچار سرژ می بایستی دراختیار سرویسهای روسی‌باشد. اسمی هم که روی خودش گذاشته بود اسم روسی یا مناطق اروپای شرقی بود بهر حال فرصت این را داشتم که جریان را بفهمم.

هردو از پله بالا رفتند وصدای باز شدن و بسته شدن در اتاق‌تانیا بگوش رسید. من چند دقیقه‌منتظر شدم ولی جز صدای خنده و حرف زدن نا مفهوم تانیا صدائی نمی شنیدم. خیال داشتم در آنجابایستم تا جوانك به اتاقش برود وبخوابد ومن بسراغ تانیا بروم واز او تحقیقات کنم. اما فکر دیگری به خاطرم رسید. آهسته ازپستو بیرون آمدم و به اتاق سرژ نزدیك شدم. صدای گفتگو همچنان از اتاق تانیا به گوش می رسید. در اتاق سرژ را باز کردم و واردشدم ودر را پشت سر خود بستم. چراغ را روشن نکردم ودر تاریکی بطرف گنجه لباس رفتم و آنرا باز کردم و کشوی پائین سمت چپ راکشیدم هردو گوشی را برداشتم. ازیکی از گوشی ها صدا بلند بود. گوشی دیگر را سر جایش گذاشتم و روی زمین نشستم و در حالی که هفت تیرم را در دست راست‌گرفته بودم گوشی را بگوش چپم‌چسباندم صدا کاملا مشخص بود. اگر در حین انجام ماموریت سری وکشف شبکه ضد جاسوسی متفقین نبودم تفریح خوبی بود. ولی در آن حال ووضعی که من داشتم حتی‌حوصله لبخند هم نداشتم. تانیا مانند یك دختر بیست ساله عشق ورزی می کرد. به‌این نکته که زنها درچهل سالگی همان شور و هیجان وشوق جوانی را مجددا پیدا می کنند‌در دل اعتراف کردم. پسرك ساکت بود و وظیفه ای را که باو محول کرده بودند ظاهرا بنحو احسن انجام میداد و این نکته را ازآنچه تانیا بر زبان می آورد بخوبی می شد حدس زد. تاکی و تا چه‌مدت من مجبور بودم شاهد سمعی عشق بازی یك زن چهل ساله بایك‌پسرك بیست و پنج شش ساله باشم؟ معلوم نبود، عاقبت، هیجان‌عشق جای خودرا به آرامش و نوازش‌های لطیف تر داد. چند دقیقه بعدصدای جوانك بلند شد که میگفت:

ـ تانیا آیا فکری برای آن موضوع کردی؟

تازه جریان برای من داشت جالب توجه می شد، تمام این حقه ها برای این بوده که پسرك مطلبی از تانیا به پرسد. تانیا گفت:

ـ کدام موضوع عزیزم!

ـ همان مسئله پول. اگر من این پولی که به آن احتیاج دارم‌و جریانش را برایت تعریف کردم بدست بیاورم دیگر غمی ندارم. کار و بارم راه می افتد. بااین وضع تمام وقت من تلف میشود. فقط این پول را اگر برای چند ماه دراختیار داشتم راحت میشدم من که قول دادم بعد از چندی، حداکثر هشت ماه پول‌را برگردانم

این دیگر خیلی با مزه بود! پسرك هم برای روسها جاسوسی می کرد، هم بارئیس یکی ازشبکه های ما عشق ورزی می نمود وهم می خواست اورا تلکه کند! دو سره یا سه سره بار می کرد! تانیا گفت که سعی خواهد کرد پولی برای او قرض کند بشرط آن که وی سر موعد به پردازد. پسرك قول‌داد که در اسرع وقت پول‌را مسترد کند و باز گفتگو های عاشقانه شروع شد. من‌دیگرطاقتم طاق شده بود. بااین همه مشقت خودرا باین خانه رسانده بودم که اطلاعاتی در باره ماموران ضد جاسوسی متفقین کسب کنم وحالا باید وقتم را باشنیدن گفتگوهای عاشقانه و صحبت های مبتذل پول و کسب و کار تلف کنم! معهذا چاره‌ای نبود. می بایستی منتظرمی ماندم. این بار هم طوفان آرام گرفت و پس از مغازله و معاشقه پرحرارتی، جوانك از تانیا خدا حافظی کرد.

ـ شب بخیر.

ـ شب به خیر عزیزم.

من فورا گوشی را سرجایش گذاشتم و کشو را بستم و درگنجه را هم پیش کردم و خودم را در فاصله پیانو و صندلی راحتی که کنار آن بود، در عقب پشتی‌صندلی مخفی کردم. چند لحظه بعد کلیدی در قفل اتاق چرخید و سایه مردی بدرون خزید. چراغ را روشن کرد و من از پشت صندلی راحتی اندامش را که جز یك شورت کوتاه چیزی بتن نداشت دیدم. لباس هایش را روی دستش‌انداخته بود و کفش هایش را پوشیده‌بود. لباس ها را بروی صندلی که آن طرف پیانو بود پرتاب کرد و روی تخت خواب نشست و کفش ها و جورابهایش را بیرون آورد. زیر لب آهنگی را زمزمه می کرد. اندام کشیده وزیبائی داشت ولی ورزیده نبود. یك مشت کارش را می ساخت. پسرك خمیازه‌بلندی کشید و بعد پتورا کنار زد و در بستر افتاد. دستش را به طرف کلیدی که بالای سرش بود بردو چراغ را خاموش کرد. من چند دقیقه همانجا صبر کردم و آنگاه آهسته از جای برخاستم وصندلی راحتی را دور زدم. تنام بصندلی خورد و صدا کرد و صدای‌تختخواب را شنیدم که پسرك در آن تکان خورد و چراغ روشن شد. من در حالی که هفت تیرم را بطرف او نشانه گرفته بودم بفرانسه گفتم:

ـ حرکت نکن وگرنه مغزت را متلاشی می کنم.

پسرك بدون توجه باین تهدید پتورا کنارزد و بایك خیز از جا جست و در حالی که بانگاه دنبال پیراهن و البسه خود می گشت به فرانسه گفت

ـ شما که هستید و دراتاق من چه می کنید؟

بعد به طرف صندلی که‌لباسش روی آن بود رفت. من قدمی‌بجلو گذاشتم و ضربه مشتم بزیرچانه‌اش اورا مجددا به روی تختخواب انداخت. ضربه را با دست چپ زدم و آنقدر ها هم شدید نبودو خودرا برای ضربات‌بعد آماده کردم اما پسرك از روی تختخواب حرکت نکرد. من جلو رفتم و در حالیکه هفت تیر را به زیر گلویش گذاشته بودم گفتم

ـ بیهوده خودت را بموش مردگی نزن. مثل آدم بنشین و به حرفهای من جواب بده وگرنه..

ولی پسرك بکلی از پا درآمده بود. جاسوس مضحکی بود. چطور این آدم مفنگی را برای کاربدان خطرناکی انتخاب کرده بودند! من با دست چپ محکم دوسیلی به گونه هایش نواختم. آهسته چشمانش را باز کرد و اولین حرکتش این بود که با دست‌لوله هفت تیر مرا کنار بزند. من باز گفتم.

ـ حرکت نکن وگرنه گلوله از پشت گردنت بیرون می آید.

ولی پسرك گوشش بدهکار نبود. همچنان لوله هفت تیر راکنار می زد و این بار با استغاثه پرسید:

ـ از من چه می خواهید؟شما که هستید؟

ـ گفتم خودت را بموش‌مردگی نزن. پاشو بنشین و مثل آدم به حرفهای من جواب بده. من از تو موذی‌تر هارا بحرف آورده‌ام.

پسرك برخاست واین بار محکم روی دست من زد وگفت:

ـ این اسلحه را کناربگذارید من از شما شکایت خواهم کرد. به چه حق به اتاق من آمده‌اید؟

واقعا مضحك بود! مضحك و عصبانی کننده. چنان خودش را به آن راه زده بود که گوئی اصلا تا آنروز نه‌جاسوس دیده و نه ماجرای جاسوسی شنیده است. مشتی به زیر چانه اش زدم و فورا هفت تیرم را در جیبم گذاشتم و خنجرم‌را در طرفة العینی بیرون کشیدم و نوك آنرا به زیر گلویش گذاشتم.

ـ این بار دیگر شوخی نمی کنم. صدای تق و پوق هم‌شنیده نمیشود. آنرا تا دسته در گلویت می کنم. حرف می زنی یانه؟

تیزی خنجر که پوست گلویش را خراشانده بود احساس کرد. چند قطره خون از زیر گلویش به دور گردنش غلطید.

ـ باشد!

ناتمام

آگهی های کوچک

دفتر اسناد رسمی شماره ۲۰۷ تهران

اسناد شمارا با سرعت وتخفیف کلی تحریر وثبت مینماید. نشانی: خیابان شاه بالای چهارراه یوسف‌آباد پاساژ آلومینیوم تلفن ۶۵۲۱۳

جوجه کباب ومرغ پرکنده

ماشینهای جوجه کشی ولوازم مرغداری کشورطیور ـ سه‌راه امین‌حضور

آگهیهای متفرقه

بشکه‌سازی رکورد تلفن ۷۱۸۲۱
۱ـ۳۰ آ ـ۲۰۱

سشوار کادوس
فروشگاه کادوس تلفن ۴۴۵۷۷
۱ـ۳۰ آ ـ۲۱۸

جرثقیل توکل
میدان‌شاه تلفن ۸۲۸ـ۵۰۶۹۱
۱ـ۲۶ آ ـ۲۲۴

سشوار ایندولا
مرکز پخش شاهرضا مقابل دبیرستان انوشیروان دادگر تلفن ۶۶۲۷۷
۱ـ۲۶ آ ـ۱۱۱

کارعکاسی وعکسبرداری
شمارا بسیار خوب انجام میدهیم خیابان نادری پاساژ گیو استودیو عکاسی پرس تلفن ۴۶۷۳۴
۱ـ۱۰ آ ـ۱۶۸۲

تعمیرات

رادیو تلویزیون مامبو
تعمیرات‌رادیووتلویزیون در منازل و نصب‌رادیو گرام اتومبیل اکباتان سه‌راه وزارت فرهنگ تلفن ۳۳۳۰۷
۱ـ۲۶ آ ـ۷۳

تعمیرگاه یخچال اردشیر
متخصص یخچال ازایتالیا وتعمیر یخچالهای برقی ـ کولر ـ سازنده سرد خانه. خیابان شمیران جنب تخت جمشید تلفن ۷۳۳۶۰
۱ـ۱۵ ۱ـ۲۴۷

تعمیرگاه آلمانی
بادستگاههای تعمیراتی آخرین سیستم افتتاح خیابان شمیران مقابل بی‌سیم تلفن ۷۱۶۱۶
۱ـ۱۵ ۱ـ۲۵۸

بنگاه عدل جلالی
انبار موتورآلات تلفن ۵۹۸۶۰
۱ـ۲۶ آ ـ۱۶۴

دکتر حکیمیان
متخصص بیماریهای غدد مترشح داخلی وتغذیه
چهارراه عزیزخان اول سوم تقاطع تلفن ۴۶۱۵۸

مجانی
برای اطمینان از سلامتی
دهان ودندان شما و کودکان عزیزتان تحت نظر پزشکان متخصص با دستگاههای جدید مجانا معاینه میشود
کلینیک دندانپزشکی خصوصی
حکیم پور
نشانی: خیابان شاه‌آباد باغ سپهسالار کوی حشمت‌الممالک تلفن ۳۲۴۸۱
پذیرائی: قبل از ظهر و بعدازظهر با تعیین وقت قبلی

سالن زیبائی وآرایش ویولا
بسرپرستی خانم پوران مقدادی
دارنده امتیاز رسمی از وزارت فرهنگ ودیپلم رسمی از کشور فرانسه
تعداد ۲۰ نفر هنرجو در قسمت های زیبائی وآرایش می پذیرد
لاله‌زارنو ـ بالای چهارراه کنت پاساژ کمپانی ـ تلفن: ۳۲۱۴۸

الکین محترم هر نوع اتومبیلهای سواری

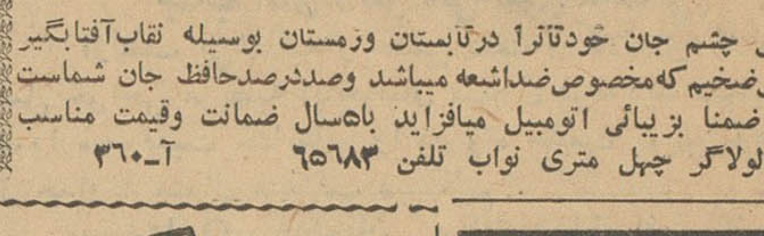

سلامتی چشم جان خودتانرا در تابستان وزمستان بوسیله نقاب آفتابگیر طلقی آلمانی ضخیم که مخصوص ضداشعه میباشد وصددرصدحافظ جان شماست بیمه نمائید ضمنا بزیبائی اتومبیل میافزاید باهسال ضمانت وقیمت مناسب مرکزپخش لولاگر چهل متری نواب تلفن ۶۵۶۸۳ آ ـ۳۶۰

برنامه سینماها

سینما آسیا (تلفن ۴۲۹۰۹)
شریك مرموز ـ واید اسکرین ـ دوبله بفارسی باشرکت استوارت گرینجر هایاهاراریت شروع ۱۱صبح ۳ـ۵ـ۷ـ۹ بعد از ظهر

سینما ادئون تلفن ۲۸۱۱۸
ال سید ـ سینما سکوپ ـ رنگی دوبله‌بفارسی باشرکت چالتون‌هستون سوفیالورن شروع ۱۰ صبح ۱ر۳۰ ـ ۵ ـ ۸ر۳۰ بعد از ظهر

سینما امپایر (تلفن ۴۹۰۸۱)
ال سید ـ سینما سکوپ ـ رنگی ـ دوبله بفارسی با شرکت چارلتون ـ هستون ـ سوفیالورن شروع ۱۰ر۳۰ صبح ۲ ـ ۵ر۳۰ ـ ۹ بعد از ظهر

سینماایران (تلفن ۳۶۳۵۴)
طلای سفید ـ فارسی با شرکت پوران ـ فردین ـ ژاله ـ کریگوری مارك شروع ۱۰ر۳۰ صبح ۲ر۳۰ ـ ۴ر۳۰ ـ ۶ر۳۰ ـ ۸ر۳۰ بعد از ظهر

سینما اسکار (تلفن ۴۵۷۹۷)
ستیزه جویان ـ دوبله بفارسی‌با شرکت تونی‌کورتیس ـ سیدنی‌پواتیه شروع ۱۰ر۳۰ صبح ۲ر۳۰ ـ ۴ر۳۰ ـ ۶ر۳۰ ـ ۸ر۳۰ بعد از ظهر

سینما ایفل (تلفن ۳۷۲۷۷)
عملیات‌زیرپیراهنی ـ وایداسکرین رنگی دوبله بفارسی با شرکت تونی کورتیس کاری‌گرانت شروع ۱۰ر۳۰ صبح ۲ر۳۰ ۴ر۳۰ ـ ۶ر۳۰ ـ ۸ر۳۰ بعد از ظهر

سینما پلازا (تلفن ۴۴۲۵۵)
مشکل بعد از اطاق خواب ـ دوبله بفارسی با شرکت جورج گابل دیانا ـ دورس شروع ۱۰ر۳۰ صبح ۳ ـ ۵ ـ ۷ ـ ۹ بعد از ظهر

سینماتخت‌جمشید (تلفن ۴۳۵۵۰)
مشکل اطاق خواب ـ سینماسکوپ ـ رنگی ـ دوبله بفارسی با شرکت‌راك هودسن دوریس دی شروع ۳ ـ ۵ ـ ۷ ـ ۹ بعد از ظهر

سینما چارلی (تلفن ۶۸۴۶۱)
سیمارون ـ سینما سکوپ ـ رنگی دوبله بفارسی با شرکت گلن فورد ماریاشل شروع ۱۰ر۳۰ صبح ۲ ـ ۴ر۳۰ ـ ۷ ـ ۹ر۳۰ بعد از ظهر

سینما حافظ (تلفن ۳۴۰۷۴)
شریك مرموز ـ واید اسکرین ـ دوبله بفارسی با شرکت استوارت گرینجر هایاهاراریت شروع ۱۰ر۱۵ صبح ۲ ـ ۴ ـ ۶ ـ ۸ بعدازظهر

سینما دنیا (تلفن ۲۲۸۱۲)
طلای سفید ـ فارسی با شرکت پوران ـ فردین ـ ژاله ـ گریگوری مارك شروع ۱۰ر۳۰ صبح ۲ر۳۰ ـ ۴ر۳۰ ـ ۶ر۳۰ ـ ۸ر۳۰ بعد از ظهر

سینمادیانا (تلفن ۴۲۰۱۰)
طلای سفید ـ فارسی با شرکت پوران ـ فردین ـ ژاله ـ کریگوری مارك شروع ۱۱ صبح ۳ ـ ۵ ـ ۷ ـ ۹ بعدازظهر

سینما رادیوسیتی (تلفن ۴۳۳۲۰)
عملیات‌زیرپیراهنی ـ وایداسکرین‌رنگی دوبله بفارسی با شرکت تونی کرتیس کاری‌گرانت شروع ۱۱ صبح ۳ ـ ۵ ـ ۷ ـ ۹ بعد از ظهر

سینما رکس (تلفن ۳۴۱۶۹)
ال سید ـ سینما سکوپ ـ رنگی ـ دوبله بفارسی با شرکت چارلتون ـ هستون ـ سوفیالورن شروع ۱۰صبح ۱ر۳۰ ـ ۵ ـ ۸ر۳۰ بعد از ظهر

سینما رویال (تلفن ۴۹۷۸۵)
ال سید ـ سینما سکوپ ـ رنگی ـ دوبله بفارسی با شرکت چارلتون ـ هستون ـ سوفیالورن شروع ۱۰ر۳۰ صبح ۲ ـ ۵ر۳۰ ـ ۹ بعد از ظهر

سینما سعدی (تلفن ۳۶۴۶۸)
اسیر سفید ـ رنگی دوبله‌بفارسی با شرکت ماریون میشل ـ ریك‌باتالیا شروع ۱۰ر۴۵ ـ ۱۲ر۴۵ صبح ۲ر۴۵ ۴ر۴۵ ـ ۶ر۴۵ ـ ۸ر۴۵ بعد از ظهر

سینما سهیلا (تلفن ۳۶۴۳۴)
اسیر سفید ـ رنگی دوبله‌بفارسی با شرکت ماریون میشل ـ ریك‌باتالیا شروع ۱۰ر۱۵ ـ ۱۲ر۱۵ صبح ۲ر۱۵ ۴ر۱۵ ـ ۶ر۱۵ ـ ۸ر۱۵ بعدازظهر

سینما کریستال (تلفن ۳۷۶۷۵)
ستیزه جویان ـ دوبله بفارسی‌با شرکت تونی‌کورتیس ـ سیدنی‌پواتیه شروع ۱۰ر۳۰ صبح ۲ر۳۰ ـ ۴ر۳۰ ـ ۶ر۳۰ ـ ۸ر۳۰ بعد از ظهر

سینما متروپل (تلفن ۳۹۴۱۰)
شریك مرموز ـ واید اسکرین ـ دوبله بفارسی با شرکت استوارت گرینجر هایاهاراریت شروع ۱۰ر۳۰ صبح ۲ر۳۰ ـ ۴ر۳۰ ـ ۶ر۳۰ ـ ۸ر۳۰ بعد از ظهر

سینما مولن‌روژ (تلفن ۷۲۹۲۹)
ستیزه جویان ـ دوبله بفارسی‌با شرکت تونی‌کورتیس ـ سیدنی‌پواتیه شروع ۱۱ صبح ۳ ـ ۵ ـ ۷ ـ ۹ بعدازظهر

سینما مهتاب (تلفن ۴۷۷۷۷)
ستیزه جویان ـ دوبله بفارسی‌با شرکت تونی‌کورتیس ـ سیدنی‌پواتیه شروع ۱۱ صبح ۳ ـ ۵ ـ ۷ ـ ۹ بعدازظهر

سینما میامی (تلفن ۷۴۳۲۹)
طلای سفید ـ فارسی با شرکت پوران ـ فردین ـ ژاله ـ گریگوری مارك شروع ۱۰ر۳۰ صبح ۲ر۳۰ ـ ۴ر۳۰ ـ ۶ر۳۰ ـ ۸ر۳۰ بعد از ظهر

سینما نیاگارا (تلفن ۶۵۳۰۷)
ال سید ـ سینما سکوپ ـ رنگی ـ دوبله بفارسی با شرکت چارلتون ـ هستون ـ سوفیالورن شروع ۱۰ صبح ۱ر۳۰ ـ ۵ ـ ۸ر۳۰ بعد از ظهر

سینما همای (تلفن ۳۰۲۱۶۹)
حالا مشتها بکار می افتد ـ دوبله بفارسی با شرکت ادی کنستانتین مای‌بریت شروع ۱۰ر۳۰ صبح ۲ر۳۰ ـ ۴ر۳۰ ـ ۶ر۳۰ ـ ۸ر۳۰ بعد از ظهر

سینما فری (تلفن ۲۷۸۹۳)
بن‌هور ـ رنگی ـ دوبله بفارسی با شرکت‌چارلتون‌هستون ـ هایاهاراریت شروع ۱ ـ ۵ ـ ۹ بعد از ظهر

سینماآریا تلفن ۳۹۸۸۴
صف طویل خاکستری ـ سینما سکوپ ـ رنگی ـ دوبله بفارسی باشرکت تیرون‌پاور ـ مورین اوهاروشروع ۱۰ر۳۰ صبح ۲ر۳۰ ـ ۴ر۳۰ ـ ۶ر۳۰ ـ ۸ر۳۰ بعدازظهر

سینما المپیا تلفن ۶۵۷۹۸
کلاه‌جادو ـ دوبله‌بفارسی باشرکت چیترا ـ رانجان ـ شروع ۱۰ ـ ۱۲صبح ۲ ـ ۴ ـ ۶ر۳۰ ـ ۸ر۳۰ بعدازظهر.

سینما برلیان (تلفن ۳۳۵۳۵)
ستیزه جویان ـ دوبله بفارسی باشرکت تونی کورتیس ـ سیدنی‌پواتیه شروع ۱۰ صبح ۲ ـ ۴ ـ ۶ ـ ۸ بعدازظهر

سینما تاج (تلفن ۳۳۰۶۴)
بن هور ـ سینما سکوپ رنگی ـ دوبله بفارسی ـ باشرکت چارلتون هستون ـ هایاهاراریت شروع ۱۰ صبح ـ ۳ر۳۰ ـ ۷ر۳۰ بعد از ظهر

سینماتهران تلفن ۳۸۱۶۵
کلاه‌جادو ـ دوبله‌بفارسی باشرکت چیترا ـ رانجان شروع ۱۰ر۳۰ صبح ۲ر۳۰ ـ ۴ر۳۰ ـ ۶ر۳۰ ـ ۸ر۳۰ بعدازظهر.

سینماپارك تلفن ۳۵۰۴۷
زابك‌خان ـ رنگی دوبله بفارسی با شرکت مهی‌پال ـ شیاما ـ شروع ۱۰ر۳۰ صبح ۲ ـ ۴ر۱۵ ـ ۶ر۳۰ ـ ۸ر۴۵ بعد از ظهر.

سینماپرسپولیس تلفن ۵۸۱۰۸۳
کلاه جادو ـ دوبله بفارسی‌باشرکت جیترا ـ رانجان شروع ۱۰ ـ ۱۲صبح ۲ ـ ۴ ـ ۶ ـ ۸ بعدازظهر

سینماپردیس
تعقیب خطرناك ـ رنگی ـ دوبله‌بفارسی باشرکت کاری گرانت ـ جمس میسون شروع ۱۰ر۳۰ صبح ـ ۲ر۳۰ ـ ۴ر۳۰ ـ ۶ر۳۰ ـ ۸ر۳۰ بعدازظهر

سینمامونت‌کارلو (تلفن ۷۹۷۴۱)
طلای سفید ـ فارسی با شرکت پوران ـ فردین ـ ژاله شروع ۱۰ر۳۰ صبح ۲ر۳۰ ـ ۴ر۳۰ ـ ۶ر۳۰ ـ ۸ر۳۰ بعد از ظهر

سینما زهره ـ تلفن ۳۰۴۸۰۸
ستیزه جویا ن ـ دوبله بفارسی با شرکت تونی کورتیس سیدنی‌پواتیه شروع ۱۰ صبح ۲ ـ ۴ ـ ۶ ـ ۸ بعدازظهر

سینمارزیتا تلفن ۸۲۰۱۴۸
غول‌رنگی باشرکت چیمزدین ـ الیزابت تایلور ـ راك هودسن ـ شروع ۲ ـ ۴ر۳۰ ـ ۷ ـ ۹ر۳۰ بعد ازظهر.

سینما سیروس (تلفن ۳۲۲۷۷)
آخرین کدرکاه ـ فارسی با شرکت‌سیمین ـ طایفه ـ صاحب پناه شروع ۱۰ر۳۰ صبح ۲ر۳۰ ـ ۴ر۳۰ ـ ۶ر۳۰ ـ ۸ر۳۰ بعد از ظهر

سینما شهناز
آخرین وایکینگها ـ سینماسکوپ ـ رنگی ـ دوبله بفارسی با شرکت کامرون میچل ـ ایزابل‌کوری شروع ۱۰ر۳۰ صبح ۲ر۳۰ ـ ۴ر۳۰ ـ ۶ر۳۰ ـ ۸ر۳۰ بعدازظهر

سینما کارون (تلفن ۴۰۰۶۵)
اورسوس ـ سینماسکوپ ـ رنگی دوبله بفارسی با شرکت ادفوری شروع ۱۰ر۳۰صبح ۲ر۳۰ ـ ۴ر۳۰ ـ ۶ر۳۰ ـ ۸ر۳۰ بعد از ظهر

سینما فردوسی ـ تلفن ۳۵۷۸۴
آخرین وایکینگها ـ سینماسکوپ ـ رنگی ـ دوبله بفارسی با شرکت کامرون میچل ـ ایزابل‌کوری شروع ۱۰ر۳۰ صبح ۲ر۳۰ ـ ۴ر۳۰ ـ ۶ر۳۰ ـ ۸ر۳۰ بعدازظهر

سینما مشعل تلفن ۳۳۸۲۶
حمله خونین ـ دوبله بفارسی با شرکت جان‌وین ـ هنری‌فوندا شروع ۱۰ر۳۰ صبح ـ ۲ ـ ۴ ـ ۶ ـ ۸ بعد از ظهر

سینما مراد تلفن ۷۳۳۸۲
زابك‌خان ـ رنگی ـ دوبله بفارسی شروع سانسها. ۱۰صبح ۲ر۳۰ ـ ۴ر۳۰ ـ ۶ر۳۰ ـ ۸ر۳۰ بعدار ظهر

سینما ونوس ـ تلفن ۳۵۱۱۵
زابك‌خان ـ رنگی ـ دوبله بفارسی شروع سانسها ۱۰ر۳۰ صبح ـ ۲ر۳۰ ۴ر۳۰ ـ ۶ر۳۰ ـ ۸ر۳۰ بعداز ظهر

تئاترها

تاتر دهقان (تلفن ۳۰۲۳۹۹)
بازرس قطار ـ کمدی با شرکت سروش ـ الیزابت شروع ۸ر۳۰ بعد از ظهر

تاترنصر (تهران‌سابق تلفن ۳۷۳۵۱)
قهوه خانه ماه اوت ـ با شرکت وحدت شروع ۸ر۳۰ بعد از ظهر

تاتر پارس تلفن ۳۸۸۱۱
حوریان حرم شروع ۸ر۳۰ بعد ازظهر

آخرین تغییرات برنامه سینماها را در صفحه ماقبل آخر ملاحظه فرمائید

جرثقیل جاسب
۲۵۷۶۵ ـ ۲۵۷۶۳ ـ ۲۷۸۱۸

ساختمان

دفتر ساختمانی فرزانه
تهیه نقشه مقاطعه کاری نظارت تلفن ۳۰۴۸۲۲
۱ـ۱۰ آ ـ۲۱۵

هتل‌ها ورستورانها

رستوران مهرآباد طبقه‌فوقانی فرودگاه تلفن ۶۴۴۸۷

هتل ونك سه‌راه ونك تلفن ۲۲۵۱۳ ـ ۸۲۲۶۷۰

رستوران لارزیدانس خیابان ویلا تلفن ۴۶۴۱۴

هتل و کلبه دربند دربند تلفن ۸۲۴۲۲ ـ ۸۳۴۲۲

هتل سپید تخت جمشید ۶۹۰۱۱ دیسکوتك رقص باجدید ترین صفحات

چون اینجانب موریس‌فاین شنایدر مدیر هتل کارلتن‌از مسافرت مراجعت نموده و کماقی‌السابق عهده‌دار امور جاری هتل مزبور می‌باشد بدینوسیله از کلیه شرکت‌ها و موسساتیکه بنحوی با این هتل همکاری‌مینمایند استدعا دارم برای انجام کار های مربوط مستقیما بشخص اینجانب مراجعه‌نمایندو باطلاع عموم میرساند که این هتل مدیر و نماینده دیگری غیراز اینجانب ندارد.

موریس‌فاین شنایدر
مدیر هتل کارلتن
آ ـ۳۵۹

گمشده

(عکس فوق) منوچهر میرفخرائی تفرشی بعداز ظهر روزپنجشنبه ۳۰ر۱ر۴۱ در شهرستان کرج مفقود گردیده‌است هرکس از نامبرده اطلاعی داردمراتب رابشماره ۵۳۶ راهنمای روزنامه‌اطلاعات خبرداده وپدرومادر اورا از نگرانی خلاص نماید.
آ ـ۱۷۶۵

برندگان جوائز

سومین بی‌ینال تهران

از آنجاکه درباره برندگان جوائز و رای هیئت داوران سومین «بی‌ینال» تهران مطالب مغلوط و نادرستی درپاره‌ای از جرائد انتشار یافته است، اداره روابط بین‌المللی و انتشارات هنرهای زیبای‌کشور لازم میداند ترجمه متن‌صورت جلسه داوری نهائی هیئت‌داوران را بشرح زیر باطلاع‌برساند

هیئت داوران سومین بی‌ینال تهران مرکب از هنرشناسان زیرین:

۱ـ آقای جولیوکارلو آرگان (از ایتالیا)
۲ـ آقای فرانك الگار (از فرانسه)
۳ـ آقای پی‌یررستانی (ازفرانسه)
۴ـ آقای مهندس هوشنك سیحون
۵ـ آقای مهندس علی صادق
۶ـ آقای مهندس پرویز مویدعهد

در روزپنجشنبه ۲۳ فروردینماه ۱۳۴۱، برای اعلام رای نهائی خود گرد آمدند و پس‌از بررسی دقیق آثاری که درنمایشگاه بی‌ینال عرضه شده بود، بهتر دانستند که دو جایزه بزرك دربار شاهنشاهی به هیچیك از هنرمندانی که همین جوائز را در بی‌ینال‌گذشته ربوده‌اند، تعلق نگیرد. (چنین موردی درباره آقای محسن وزیری، برنده دومین بی‌ینال تهران مصداق می‌یابد.) پس‌از حصول توافق درمورد نکته سابق‌الذکر، صورت برندگان سومین بی‌ینال تهران را بشرح زیر، تنظیم کردند:

دوجائزه بزرك دربارشاهنشاهی به بانو بهجت صدر وآقای حسین زنده‌رودی تعلق گرفت.

جائزه بزرك هنرهای زیبای‌کشور به آقای ناصراویسی اهداء گردید.

(هیئت داوران سومین بی‌ینال تهران، هنگام اعطای جوائز، ملاحظات‌ذیل را درباره هنرمندان برنده مزبور، مورد توجه قرار دادند:

ـ تعادل و توازنی که درمجموعه آثار بانو بهجت صدر، از لحاظ نظم و حرکت اشکال (آبستره) وجود دارد.

ـ کوششی که درمجموعه آثار آقای حسین زنده رودی از یکسو بمنظور دست یافتن برشیوه تازه بیان هنری و از سوی دیگر بقصد حفظ‌رابطه باسنت های‌قدیم کشورخویش، بکار رفته است.

ـ توجهی که درمجموعه آثار آقای ناصر اویسی بسوی هنرقدیم ایرانی و بهره‌جوئی از سنت‌های اصیل آن مشهود است.)

مدالهای زرین بی‌ینال به آقای محسن وزیری (همراه با امتیاز مخصوص) وآقای چنگیز شهوق (برای مجموعه آثاری که به‌بی‌ینال عرضه داشته بود) و آقای حسین کاظمی اعطاء گردید.

مدالهای سیمین بی‌ینال به آقای کامران دیبا، بانوسارا شهرزاد ملامد، آقای فرامرز پیلارام، آقای ژازه طباطبائی (برای پیکره‌هائی که ساخته بود) و دوشیزه درخشنده زعیمی (برای آثار حکاکی‌اش) تعلق گرفت.

امتیازات هیئت‌داوران، نصیب دوشیزه ویکتوریاافشار بانو منصوری حسینی، آقای‌حسین محجوبی، دوشیزه‌فهیمه نوائی و آقای ابوالقاسم سعیدی گردید.

هیئت داوران سومین بی‌ینال تهران، مایل است تا درمقابل ارزش آثار هنرمندانی که در نمایشگاه شرکت جسته‌اند، کمال مسرت و خرسندی خودرا اعلام دارد.

الف ۵۱۰

(امضای اعضای هیئت داوران)

آ ـ۲۴۶۴ ۱ـ۲

دومین جلسه سمینار

بقیه از صفحه ۱۱

جنب دانشکده فنی دانشکده‌ای بنام فوائدعامه درست شود.

آنگاه آقای جهان بینی رئیس هیئت مدیره شرکت واحد پشت میکروفن قرار گرفت و در پاسخ آقای مهدی موتمنی گفت شرکت واحد در حال حاضر ۱۶۰۰ بلیط فروش دارد که هر کدام روزی ده تا دوازده تومان مزد میگیرند برای اینکه این مبلغ و هزینه چاپ بلیط صرفه جوئی شود بشرکت معظمی که در انگلستان هست سفارش ماشین بلیط فروشی را دادیم ولی متاسفانه با آن وضع مواجه شد و در آن تقلب کردند.

وقتی بشرکتی که سفارش داده بودیم موضوع را اطلاع دادیم باور نمیکرد تااینکه یك نماینده بتهران فرستادند ووقتی بعلت کار پی‌برد بقدری تعجب کرد که برایش باور کردنی نبودو حاضرشد. تمام ماشین ها را پس بگیرد و آقای جهان بینی درمورد اضافه کردن کرایه اتوبوس گفت: همیشه سعی ما اینستکه کرایه اتوبوس را اضافه نکنیم. ونخواهیم کرد. ناطق سپس نرخ اتوبوس را باموقعیکه کرایه اتوبوس یکریال بود مقایسه کرد و گفت مزد راننده استهلاك ماشین قیمت ماشین ها طول مسافت و شلوغی اجازه نمی دهد نرخ از این کمتر باشد وگذشته از آن شرکت واحد فکر انتفاع ندارد و هدفش رفاه حال مردم است.

سپس آقای دکتر اسکندانی مدیر کل برق تهران درمورد آوردن گاز بتهران و لوله کشی آن در پاسخ آقای حکمی مطالبی اظهار داشت و گفت بادر نظر گرفتن فقر مردم تهران مسئله آوردن گاز منتفی است

آنگاه آقای جهان بیگلو کارشناس اقتصادی شرکت ملی نفت در مورد لزوم گاز در تهران سخن گفت وضمنا اشاره کرد که شرکت نفت بافروش هرتن نفت کوره که کار بسیار غلطی است پنجاه تومان ضرر میکند واگر گاز در تهران آورده شود فروش نفت کوره متوقف خواهد شد وشرکت نفت هم ازیك ضررخود جلوگیری خواهد کرد.

آقای مهندس روحانی مدیر کل سازمان آب تهران نیز در زمینه ارتباط لوله‌های گاز بالوله‌های آب صحبت کرد و گفت لازم است لوازم اولیه لوله کشی گاز و آب درایران تهیه شود تا اقتصادیات نیز درجرین افتد نه‌اینکه از لوله‌ای که دیگران درست میکنند و میکشند ما استفاده کنیم و چرخ اقتصاد دیگران را راه بیاندازیم.

پس از آقای مهندس روحانی آقای دکتر نراقی درموردهم آهنگی مطالبی گفت وسپس جلسه بعنوان تنفس تعطیل گردید.

پس از تنفس آقای مهندس بدیع معاون بانك ساختمانی چنین گفت

هجوم بیکاران

موضوعی که برای بحث در سمینار به بنده محول شده بررسی پیدایش و طرحهای عمرانی کویهای یوسف آباد، نارمك و نازی آباد میباشد.

برای بررسی علل پیدایش کویهای جدید و نوبنیاد یوسف آباد ـ نارمك و نازی آباد در پیرامون تهران باید اجمالا توجه کنیم که اصولا بعد از وقوع انقلاب صنعتی و توسعه ماشینیزم که موجب انتقال مراکز اجتماعات بگردواحد های صنعتی گردید قیافه بعضی شهر ها بکلی دگرگون شد.

هجوم هر چه بیشتر بیکاران باین مراکز و مهاجرت کشاورزان ازروستا ها که بامید دریافت دستمزد زیادتر و زندگی بهتری باین شهر ها روآور شدند باعث ازدیاد نفوس و تراکم روز افزون جمعیت گردید.

موضوع تامین مسکن ـ برای گروه های تازه رسیده بصورت یکی از مسائل اصلی و حیاتی روز مطرح شد.

در وهله اول تا آنجا که ممکن بود با تخریب بنا های قدیمی و محدود کردن فضای آنها کوشش شد خانه های کوچکتری برای اسکان آنان بنا شود. اماچون ظرفیت شهر هاقدرت جلب مهاجرین را نداشت خواه و ناخواه ابعاد آنها رو بتوسعه گذارد و باین ترتیب پدیده شهر نشینی آثار شگرفی در سایر زمینه ها و شئون اجتماعی بارآورد.

رشد نسبی صنایع نوظهور یکی از انگیزه های توسعه ابعاد تهران است. ولی عامل منحصر بفرد بشمار نمیرود

انتخاب تهران از دیر باز بعنوان پایتخت ایران وتمرکز کلیه شئون مملکتی در رشته های اقتصادی (بویژه ـ تجارت) واداری و سیاسی ـ فرهنگی و بهداشتی و سایر امور اجتماعی و عمرانی از علل مهم و اصلی دیگر این توسعه است. ناطق ضمن اشاره بهجوم جمعیت بتهران گفت این روی آوری عظیم جمعیت بتهران باعث شده که جمعیت این شهرستان در بیست سال اخیر از ۴۰۰۰۰۰ نفر تا حدود دو میلیون نفر افزایش یابد.

سازمانهای اداری دولت ها برای تامین حوائج ساکنین پایتخت بناچار گسترش یافته و از طرف مردم نهضت ساختمانی عجیبی بطور پراکنده بوجود آمده که در نتیجه تخریب بنا های قدیمی واحداث ساختمانها و خیابان های جدید ومرمت کوچه هاو تعریض معابر ـ جدولسازی ـ اسفالت ـ درختکاری ـ تامین آب و برق و غیره قیافه تهران بکلی تغییر یافت.

توجه بامور عمرانی معموله ازطرف مردم و دولتها باعث شد که کارهای ساختمانی رواج و رونق بسزائی یابد ودر امر درآمد برای افرادبخصوصی که باینکار پرداخته بودند نقش مهمی را بازی کند.

رواج کار های ساختمانی

رواج کار های ساختمانی بسرعت باعث بالا رفتن قیمت اراضی بائر وموات تهران شد و در ترکیب مشاغل شهری طبقه جدیدی بوجود آمد که بشغل معاملات زمین و بورس بازی آن پرداختند. و در این کار بحدی براه افراط رفتند که دست از کار های معمولی خود کشیدند. و باین نحو قسمت عظیمی از فعالیت های اقتصادی تهران در این رشته جدید متمرکز شد. اما عده زیادی از متنفذین و متجاوزین بحقوق عمومی با استفاده از نفوذ خود در دستگاه های دولتی که قبلا توانسته بودند اراضی بلاصاحب و موات تهران را تصاحب و بنام خود به ثبت برسانند و عده دیگری که تقاضای ثبت آنها در جریان بود از موقعیت استفاده کرده و با تفکیك اراضی و تبدیل آنها بقطعات کوچك حتی باقولنامه درمقام فروش آنها برآمده و پولهای گزافی از این راه بدست آوردند. متاسفانه وجود پاره ای از موارد در مقررات و قوانین ثبت که اجازه تملك اراضی و تقاضای ثبت را موکول بحیازت و اعمار آنها نموده بود فرصت مناسبی برای زمینخواران بدست دادکه اراضی تهران را ببلعند چون آقای دکتر طباطبائی در جلسه دیروز مطالب جالبی در مورد اراضی موات بیان فرمودنداکنون بارعایت اختصاریادآور میشود وزارت دارائی که مستقیما مسئول حفظ اموال دولتی است باتوجه باین مراتب و پس ازرسیدگی های لازم و معاینات محلی، و تشکیل کمیسیونهای حقوقی و اداری مختلف باین نتیجه رسید که اراضی مورد تجاوز داخل در رقابت دولتی نبوده و صرفا اراضی موات و بلا صاحبی است که بهیچوجه سابقه تصرف و عمران و آبادی ندارد و بمرور مورد تجاوز داخل در رقبات دولتی نبوده است. ناچار مراتب را با اداره ثبت در میان گذارد که کمیسیونی راامور حیازت اراضی نموده و با استفاده از این عنوان در مقام ثبت و تملك آنها برآید.

لایحه جدید

ولی چون از این طریق هم پس از زدو خورد ها و مشاجرات محلی طرفی نیست. عاقبت در سال ۱۳۳۱ دولت وقت با استفاده از اختیارات قانونی خود لایحه ثبت اراضی موات تهران را تصویب و مقرر نمود که اراضی اطراف تهران صرفا متعلق به دولت بوده و تقاضای ثبت آنها از احدی پذیرفته نمیشود.

بانك ساختمانی که بحکم مفاد قانون برای تقسیم و فروش اراضی ثبت شده و تامین مسکن و تقلیل اجاره‌بهاء بوجود آمده بود توانست هفده قطعه از اراضی موات تهران‌را جمعا بمساحت تقریبی (۱۵) میلیون متر مربع تملك نماید.

در اینجا قبل از اینکه به بررسی طرحهای عمرانی کویهای مورداشاره بپردازیم لازم است بدو نکته مهم اشاره کنیم: اول اینکه در مجموعه اقدامات انجام‌شده از طرف مردم در امر ساختمانها هرگز بترتیب وتنظیم نقشه های شهر سازی مبادرت نشده بود و سود جویان بدون آنکه برای این‌مسائل اساسی چاره‌ای بیندیشند بصورت‌پراکنده امرساختمان رابعهده گرفتند و متاسفانه دولت‌ها هم از راهنمائی وتوجه باین امر دقیق ـ خودداری‌نمودند. و در نتیجه‌هرگوشه تهران بدون رعایت تناسب با سایر نقاط بصورت مجموعه ای ازساختمان های مخالف‌با طرح و نقشه‌شهرسازی در آمد.

دوم اینکه: در انتقال فعالیتهای ساختمانی بحومه های تهران نباید فقط عدم گنجایش تهران را عامل اصلی دانست.

چنانکه در خود تهران هنوزمحلات قدیمی موجود در مراکز شهرفراوانند که با داشتن وسعت کاملا مقدور بود که بساختمان آنها اقدام نمود ومردم را در مراکز شهر ساکن کرد. ولی چون دولتها ابدا باین فکر نیفتادند ناچار مردم برای گریز از سر و صدا و ازدحام وسائط نقلیه و پیدا کردن مناطق آرام و استفاده از هوای‌تمیز و آرامش مطلوب بحومه های نزدیك روآورشدند وعاقبت‌دولت‌نیز بتبعیت از این تمایل عمومی فعالیتهای ـ ساختمانی‌خود رادر حومه تهران‌برای تهیه مسکن شروع نمود.

در اینموقع ناطق بتفصیل پیرامون ساختمان کوی یوسف آباد ـ نارمك‌و نازی آباد صحبت کرد و در پایان گفت:

در خاتمه باجزئی توجه بمراتب فوق بخوبی‌معلوم میشود چگونه برای‌اولین بار در مدت کوتاهی دو شهر کاملا جدید بهمت عده ای از کارمندان و مهندسین و کارگران ایرانی بوجود آمده که در حال حاضر بیش از ۱۰۰ هزار نفر را در خود جای داده است و از این طریق بنحو محسوسی برفع مضیقه مسکن کمك شده است. با آنکه اقدامات بانك در زمینه مسکن برای عموم مفید بوده معهذا تجربه نشان داده است که امر تقسیم اراضی وواگذاری آنها کار درستی نبوده‌زیرا بعلت‌اینکه عده زیادی بواسطه‌نداشتن بنیه مالی کافی قادر بساختمان آنها نشده اند بورس بازان توانسته اند با مبالغ نازلی اراضی را از چنگ آنها بیرون کشیده و بقیمت های گزاف بفروش رسانند.

بهمین علت بانك ساختمانی برای حفظ منافع عموم امرواگذاری زمین راممنوع نموده و در نظر دارد منبعد پس از طرح نقشه های شهر سازی و ساختمان قطعات و تامین کلیه ـ احتیاجات مورد لزوم منحصرا به واگذاری خانه اقدام کند.

جا دارد اقدامات و تجربیات بانك در طرحهای شهر سازی برای احداث کویهای نوبنیاد آتی بوجه شایسته‌ای مورد استفاده قرار گیرد.

نقش تهران پارس

پس‌از صحبت‌آقای مهندس‌بدیع آقای مهندس مقتدر مهندس معمار درمورد نقش تهران پارس در تهران بزرك مطالبی اظهارداشت.

ضمنا درحین صحبت ایشان چند «اسلاید» نمایش دادشد و طی آن آقای مهندس مقتدر توضیحات بیشتری درمورد نقشه شهر سازی تهران پارس داد.

محلهٔ عربها

آنگاه آقای مهندس‌ازدری‌رئیس

بقیه در صفحه ۲۰

پرشکوه‌ترین مسابقات اسب‌دوانی

هر جمعه

از ساعت ۲٫۵ بعد از ظهر در میدان جلالیه

آشنا

آموزشگاه خیاطی و ماشین‌نویسی آبام

مفتخر است که برای تامین آینده شما و فرزندانتان کلاسهای مجهز تشکیل داده در مدت کوتاه شما را از دادن مزد گزاف خیاطان فرخه یک آسوده کند

تلفن: ۳۰۲۹۰۰

مخبرالدوله جنب بیمه ـ شعبه سه راه بوذرجمهری شاهپور

طفلی معالجه‌ودر بیمارستان باقی مانده‌است

طفلی ۳٫۵ ساله بنام جواهر فرزند امیر شهرت شقاقی از تاریخ ۴۰٫۴٫۲۵ دربخش اطفال بیمارستان پهلوی بستری شده وتاکنون کسی برای‌بردن او مراجعه نکرده‌است این آدرس که درپرونده طفل نوشته شده‌است دروازه غار کوچه حسنی کاشی ۲۲ منزل عباسی، که چندین بار مددکاران اجتماعی بیمارستان مراجعه کرده‌اند ولی متاسفانه‌ساکنین خانه دراین‌باره اظهار بی‌اطلاعی نمودند وطفل بعلت بی‌سرپرستی در بیمارستان مانده است بدینوسیله از کسانیکه این‌طفل را می‌شناسند درخواست میشود هرچه زودتربه‌بیمارستان پهلوی ـ دائره خدمات‌اجتماعی مراجعه نمایند.

معاون بیمارستان پهلوی

آگهی احضار

بدینوسیله به‌چهار نفر غیر نظامیان زیر که فعلا متواری و مجهول‌المکان میباشند اخطارمیگردد که‌شما باتهام عضویت دردسته وجمعیتی بامرام‌ورویه اشتراکی وبخش فروش روزنامه‌های توده‌ای ـ ایراد ضرب بماموریں دولتی در حین انجام‌وظیفه‌و معاونت در تبلیغ مرام اشتراکی دراین دادگاه تحت‌پیگرد میباشید. طبق ماده ۲۶۰ قانون دادرسی و کیفرارتش بایستی در ظرف مدت دوماه از تاریخ نشر آخرین آگهی خودرا باین دادگاه معرفی نمایندرغیراینصورت برابر ماده ۲۶۱ قانون دادرسی‌و کیفر ارتش باتهام شما غیابا رسیدگی ورای مقتضی‌صادر خواهد گردید.

رئیس دادگاه عادی شماره ۳ اداره دادرسی‌ارتش سرهنگ ستاد نجدسمیعی

ردیف	اسم	اسم پدر	نام شهرت	محل سکونت	شغل	اهل	متولد
۱ـ	قربان	عباس	خاتمی	همدان	محصل دبیرستان پهلوی	مازندران	
۲ـ	غلامعلی	حسین	صف آرائی	همدان	کتابفروش	همدان	۲۴ ساله
۳ـ	اکبر	علی اکبر	نثری	همدان	دلال لباس	همدان	۴۴ ساله
۴ـ	فرج	مهدی	فرخی	همدان	کفاش	همدان	۲۷ ساله

۱ـ۳

جناب آقای دکتر علی نقوی کاشانی

ازلطف بی‌شائبه و حسن دقت و علاقه‌ای که در مورد عمل جراحی مریضه اینجانبان مبذول فرمودید سپاسگذاریم همواره موفقیت جنابعالی را در راه خدمت بمیهن وهمنوعان از خداوند متعال مسئلت مینمائیم.

سیدعلی‌اکبر فاطمیان ـ مهندس فاطمی‌فر ـ ازبابلسر
آ ـ ۱۷۷۳

از اهواز

قابل توجه جناب آقای نخست‌وزیر

رونوشت جناب آقای استاندار محترم استان ششم ـ رونوشت وزارت محترم بهداری ـ رونوشت دادستان محترم استان ششم ـ رونوشت روزنامه وزین اطلاعات

احتراما باکمال ادب خاطرمبارك رابعرایض زیر معطوف داشته‌و استدعای بذل توجه و رسیدگی رادارد.

روز دوشنبه ۴۰٫۱۲٫۲۲ اخوی اینجانبان احمد و محمود گلچهره بنام حسین گلچهره کارمند بانك ملی ایران‌شعبه‌اهواز بعلت دلپیچه بدکتر جزایری پزشك بانك ملی اهواز مراجعه کردکه پس‌ازتشریح وضع مزاجی‌اش وسیله آقای دکتر جزایری به‌آقای‌دکتر حسین‌خشایار پزشك جراح معرفی میگردد که درصورت اثبات بیماری خطرناك‌وسیله (رادیوگرافی) وآزمایش احیانا در صورت احتیاج عمل جراحی ومعالجه شود نامبرده خودرابه‌دکتر خشایار معرفی مینماید دکتر خشایاربی‌آنکه ازوی آزمایش‌وعکسبرداری نمایدباواظهار میدارد (شمامبتلابه‌آپاندیسیت) میباشید اگر جراحی نکنید مرك شما حتمی است. وقبل از آنکه خانواده بیماررا مطلع نماید ودر مورد عمل جراحی وی از آنهارضایت حاصل نماید بلافاصله اورابیکی از اطاقهای مطبش برده و باوجودیکه وسیله ولوازم کافی جراحی‌درمطب ندارد مبادرت‌بعمل‌جراحی‌آپاندیسیت اومینماید پس‌از اینکه شکم‌بیماررا پاره میکند متوجه میشود که‌بیماری نامبرده آپاندیسیت نبوده بلکه نظریه شخص خودش‌اشتباه بوده‌است که‌در نتیجه پس‌از انجام عمل جراحی وقتی بیمار احتیاج تنفس‌مصنوعی پیداکرد بعلت عدم‌وجود دستگاه تنفس مصنوعی در مطب پزشك جراح بیمار عمل شده را بامان خداگذاشته وبقول معروف (نوشداروی بعد ازمرك) به‌بیمارستان جندی شاهپور میرود که بیماررا به آن محل‌انتقال دهد بالاخره تارسیدن آمبولانس بیمارفوت مینماید وجسداورابه‌بیمارستان انتقال میدهند وآقای دکتربرای آنکه پی‌گم‌کند لوله تنفس مصنوعی‌را بدهان جسد بیجان قرار میدهد.

بلی ... براثراهمال وخودسری دکتری که از نظریه پوچ خود پیروی میکند وبقوانین مقررات ووظیفه‌خطیری که جامعه باو محول کرده اعتنائی ننموده هرروز وهرساعت خانواده‌ای رابی‌سرپرست‌مینماید اطلاع داشته باشید که این اولین کشتار دکتر نیست زیرا هنوز بیش‌از چندساعت از کشتن بیمار دیگری نگذشته بودکه باعث مرك برادرما گردید.

راستی مایه تاسف اینجانب است که وقتی در بیمارستان بدکتر گفتیم شما که وسیله‌کافی جراحی نداشتید چرامرتکب قتل برادرم شدید این دکترجواب داد که بیمار شما بعلت سکته قلبی در گذشته وهم‌اکنون جواز دفن اورابنام سکته‌قلبی صادر مینمایم و درباره‌بیمورد بودن سکته قلبی باوتذکر دادیم جواب داد اهمیتی نداردهمان‌آپاندیسیت راذکرمیکنم باعرض مراتب فوق بهتر است جناب‌آقای وزیر بهداری شخصا مطب این دکتر را که تحویل مامردم این استان نموده‌بازدید نمایند وملاحظه کنند که‌آیا امکان دارد در مطب این دکتر عمل‌جراحی کوچکترویابزرگتر ازآپاندیسیت رانمود ووسیله ولوازم آقای دکتر جراح تکمیل است ... ؟ یااینکه باید هرروز بیماری بامرض‌آپاندیسیت وارد مطب این آقابشود وباجواز دفن سکته‌قلبی تحویل گورستان گردد وآیا وسایل یکنفر پزشك جراح منحصربه‌دوعدد‌کارد آشپزخانه ویك ساطور ویك‌سوهان است ... ؟ بخدای‌لایزال اگر ما برای دلپیچه‌بیمار خودبدکان عطاری رجوع میکردیم آنقدر ناامید نمیشدیم ولی‌باکمال تاسف باید بگوئیم مایه‌بسی بدبختی ماست که کشور ما وزارت‌بهداری باین وسیعی داشته باشد وبعضی از اطبا هرروز بطریقی مردم‌بی‌زبان‌و بدبخت رااینطور نابود کنند وقتی هم کسی درصدد شکایت برآیدو دادرسی هم پیدا شود فورا کارت‌ویزیتها سرازیر میشود وبالاخره با کلفه (پارتی‌بازی) خون هزاران از مردم بیگناه پایمال شده وخانواده آنها بگدائی وفساد وتباهی کشانده شود آیا وزارت بهداری مسئول حفظ منافع دکترهایش میباشد ویااینکه‌باید مرهمی برجراحات ما بگذارد؟

باتقدیم شایسته‌ترین احترامات

احمد گلچهره ـ محمود گلچهره

آ ـ ۲۴۹۸

فیلم باعظمت و پرشکوهی که نام ایران را در دنیا بر سر زبانها انداخته است

در این فیلم «ایلوش» هنرمند معروف ایرانی به بهترین وجهی هنر نمائی میکند
چگونه تلاش یك هنرمند ایرانی موجب موفقیت بزرگی در عالم سینما شد؟

چندسال قبل آقای «منوچهر زمانی» که مدتها بکار تهیه فیلم درایتالیا مشغول بوده ، بفکر افتاد تا یك فیلم پرعظمت و مجلل با همکاری هموطنان خویش تهیه نماید . هدف آقای زمانی این بود که راه هنرپیشگان ایرانی را هموار کند تا مانند هنرپیشگان ایتالیائی که اکنون درتمام دنیا شهرت دارند ، بتوانند در فیلم های پر خرج خارجی شرکت کرده و باین وسیله ایرانیان در جامعه هنرمندان خارجی راه پیدا کنند بالاخره یکسال قبل تلاش و فعالیت‌های آقای زمانی به نتیجه رسید ومقدمات تهیه فیلمی بنام «ولگان خدای جنك» فراهم شد . حالا میبایست هنرمندی در نظر گرفته شود تا بتواند بخوبی از عهده اجرای نقش «ولگان» برآید . ابتدا برای اینکار هنرپیشه غول پیکر آمریکائی «میشل گوردن» که او را درفیلم «ماسیست» دیدیم نامزد نقش ولگان شد و پس از آن هم مقرر گردید که «روجر بران» قهرمان زیبائی اندام آمریکا این نقش را ایفا نماید. اما اینکار نمیتوانست منظور آقای زمانی را که سربلند ساختن هنرمندان ایرانی در جامعه هنرمندان خارجی بود برآورد دراینجا بود که « ایلوش » هنرمند معروف ایرانی باهیکل غول آسای خود درمقابل دیدگان آقای زمانی ظاهر شد و بلافاصله از ایلوش دعوت کرد تا بایتالیا برود . اما درابتدای امر ، این کار مشکلاتی داشت . ولی چون هرکار مثبتی بالاخره به نتیجه خواهد رسید ، تلاش آقای زمانی هم به نتیجه رسید ومشکلات از پیش پای برداشته شد وایلوش بایتالیا رفت .

آنهائیکه می شنیدند یکنفر ایرانی برای اولین مرتبه نقش اول یك فیلم پرعظمت وپرخرج وباشکوه را بعهده دارد در ابتدا نمی توانستند اینموضوع را قبول کنند وتصور میکردند که این موضوع شایعه‌ای بیش نیست . ولی سناریوی ولگان مقابل دوربین رفت ایلوش هموطن هنرمند ما آنچنان هنرنمائی کرد که ایتالیائی‌ها دربهت وحیرت فرورفته بودند صحنه‌های باشکوه ، اتفاقات غیر مترقبه ، حوادث باور نکردنی این فیلم که مدتها از خاطر بیننده محو نخواهدشد در کشور های ایتالیا و «یوگوسلاوی» فیلمبرداری شده است . مدت هشت ماه یك کاروان عظیم فیلمبرداری در صحراها و دشت‌های ایتالیا و یوگوسلاوی تلاش کرد تا بالاخره فیلم **ولگان خدای جنك** آماده نمایش شد . موضوعی که ازهرنظر جالب توجه وقابل اهمیت است، اینست که «میشل گوردون» و «روجر بران» که نامزد ایفای نقش اول بودند درهمین فیلم رل های دوم و سوم را ایفا مینمایند و این خود موفقیت بزرگی برای هنرمندان وهنردوستان ایرانی است . موضوع دیگری که باید به‌آن اشاره کرد اینست که فیلم «ولگان» را میتوان یك فیلم بین‌المللی دانست زیرا از هر کشور هنرمندی در این فیلم شرکت دارد . از جمله رل مقابل ایلوش را « بلاکورتز » رقاصه طناز و آشوبگر کوبائی که او را رقیب سرسختی برای «چلو آلنسو» میدانند بعهده دارد حالاکه سخن از این زن افسونگر بمیان آمد بدنیست بدانید که «ژان گابن» هنرپیشه سالخورده فرانسوی درباره او گفته است :

«بلاکورتز» زن آشوبگری است که مرده‌ترین هوسها را در دل پیرمردترین مردها مثل من زنده میکند! » .

بلاکورتز دراین فیلم بنحو استادانه‌ای هنرنمائی میکندو بقولی « دل از عارف و عامی میبرد » ! حالا بدنیست بدانید که ایلوش پس‌از بازی دراین فیلم اظهارداشت : واقعاصحنه های مجلل فیلم چنان مرامبهوت ساخته بود که من هنوز هم خیال میکنم «ولگان» خدای افسانه‌ای یونانیان قدیم می باشم ویتوریودسیکا کارگردان مشهور و هنرمند نامدارجهان پس‌از دیدن فیلم ولگان به‌آقای زمانی اظهار داشت : واقعا عالی است ... عالی است‌این فیلم برای همیشه در گنجینه فیلم‌های تاریخی و پرخرج عالم سینما ثبت خواهد شد .

این فیلم که از فردا صبح همزمان باکشورهای بزرك دنیا درسینماهای رکس ، آسیا ، سعدی و رویال به معرض نمایش گذارده میشود از آن دسته فیلم هائی است که شاهکارهای سینمائی راکوچك جلوه میدهد وبانمایش اینفیلم گام مؤثری برای شناساندن ایرانی بجهانیان برداشته می شود. همانطورکه درابتداگفته شد آقای منوچهر زمانی باتهیه فیلم مزبور خدمت بزرگی به جامعه هنرمندان ایرانی کرده است وباید گفت که فیلم « ولگان خدای جنك » اولین محصول مشترك ایران وایتالیا درتاریخ سینمای ایران مقام ارزنده‌ای را بدست خواهد آورد .

فیلم ولگان خدای جنك بعنوان اولین گام موثر برای شناساندن ایران وایرانی بجهانیان است و برای همیشه در تاریخ جهان سینما ثبت خواهد شد .
در عکس فوق صحنه‌ای از فیلم ولگان خدای جنك دیده میشود .

نقش مقابل فیلم ولگان خدای جنك را ستاره زیبا کوبائی «بلاکورتز» رقاصه مشهور ایفا می‌کند .
در عکس فوق گوشه‌ای از صحنه فیلم مذکور «ایلوش» و «بلاکورتز» هنگام ایفاءنقش دیده میشوند .

آقای منوچهرزمانی تهیه کننده فیلم ولگان خدای جنك باتفاق ایلوش هنگام ورود به کشور ایتالیا

از: هفته نامه «ابزرور»

دومعنای رفراندم های دوگل

تماس مستقیم ژنرال دوگل بامردم احزاب سیاسی فرانسه را بوحشت انداخته است

اگر چه گرفتاریهای قضیه الجزایر هنوزهم برای فرانسه و ژنرال دوگل پایان نیافته ، معذلك فكر رئیس جمهور و بسیاری از رجال سیاست پاریس از هم اکنون متوجه این‌سئوال شده است که چگونه حکومتی باید زمام سرنوشت فرانسه را در دست بگیرد .در حال حاضر زندگی سیاسی فرانسه بین جنگ و صلح ، و بین آثار محو نشده یك قانون اساسی منسوخ و قانون اساسی جدید که هنوز قوام و دوام نگرفته میگذرد . در حالیکه بسیاری از مردان متنفذ سیاست‌فرانسه درجستجوی‌دمکراسی پایداری هستندکه بتواند بقول‌مندس فرانس نخست وزیر اسبق این کشور حیات خودرا در مقابل رژیم«سلطنتی غیر موروثی» این کشور حفظ کند و آن را از سر بگذراند ، ژنرال دوگل رئیس جمهور کنونی و مرد نیرومند جمهوری پنجم نغمه های دیگری ساز میکند. آنچه مورد مخالفت‌جویندگان یك دموکراسی اصیل تر در فرانسه میباشد ، تقویت و تحکیم روز افزون قدرت های حکومت فردی است که حتی حدود و مرز های معین شده در قانون اساسی جمهوری پنجم را نیز نقض کرده و پا را از این حدودفراتر گذاشته است .

قانون اساسی تجدید نظر شده‌ـ جمهوری پنجم صراحت دارد که : «دولت اجراء کننده سیاست‌واراده ملت‌است و نخست وزیر مدیر دولت میباشد .»

اماشایان توجه است که حتی در زمان نخست وزیری آقای میشل‌دبره نخست وزیر مستعفی و اخیر فرانسه که‌خودش یکی ازانشاءکنندگان اصلی مواد قانون اساسی جمهوری پنجم بوده بهیچوجه مراعات نشده وظاهرا تردیدی نمیتوان داشت که ژرژ‌ـ پومپید و نخست وزیر جدید فرانسه نیز با توجه به اینکه هرگز سابقه رهبری در صحنه سیاست را نداشته وبه استثنای شغل منشی گری‌شخص ژنرال دوگل ، تجربه قابل ملاحظه‌ای در سیاست ندارد ، بیشتر از نخست وزیر مطلع و آزموده سلف قادر به رعایت احترام اصول پیش بینی شده در قانون اساسی جمهوری پنجم را برای نگاهداشتن حرمت دمکراسی ـ قانونی نخواهد داشت .

پومپیدو که انتصابش به پست ـ نخست‌وزیری ، بیش از آنچه بخاطر مهارت و کار دانیش بعنوان یك نفر مدیر لایق و یا مذاکره کننده قابل باشد ، بخاطر دوستی و وفاداریش نسبت به ژنرال دوگل بوده ،بهیچ‌ـ و چه آن مردی نیست که پا به‌میدان بگذارد و از تماس مستقیم دوگل با مردم جلوگیری کند . خطر واهمیت تماس بلاواسطه دوگل با مردم ازآنجا ناشی میشود که این رویه باعث ـ افزایش نفوذ شخصی رئیس جمهور میگردد و بدیهی است که این امر برای کشوریکه صاحب پارلمان و قانون اساسی میباشد ، بهیچوجه شایسته و بی خطر نیست .

عمل انجام شده

ژنرال دوگل ضمن خاطراتی که بلافاصله بعد از آزادی فرانسه به رشته تحریر در آورد نوشته بود : «تماس‌بین مردم و رهبرانشان درتمام دوران نهضت مقاومت برقرار بوده است .» او پس از بدست گرفتن قدرت‌تقریبا در تمام شهر های‌فرانسه سخنرانیهائی با خطاب مستقیم به مردم ایراد کرده و آنها را به تحکیم وحدت ملی و حلقه زدن به دستگاه رهبری عالیه کشور دعوت نموده و تاکید کرده است که مقام و مرتبه قدوس این «اتحاد اطاعت آمیز» باید مافوق وسایل واسطه و بعبارت ـ واضحتر ، مافوق احزاب و انواع رجال‌سیاسی و پارلمان‌و غیره باشد. تاکنون مکرراز پشت‌رادیوو تلویزیون فرانسه نطق کرده و از همین طریق پشتیبانی و تائید مردم کشورش را در سه رفراندم بزرگ بدست آورده است .

از نظر متفکرین طرفدار دوگل ، همین‌رویه و سیاست سرمشق بسیار بی دردسری برای آینده است . دمکراسی باید (به عقیده آنها) خود را با انقلاب تلویزیونی تلفیق دهدو البته وسیله رسیدن به این هدف رفراندم است . خود ژنرال دوگل عقیده دارد که این رویه بی‌شیله پیله ترین ، صادقانه ترین ودمکراتیك ترین راه حکومت است . فلسفه‌بدیع ژنرال‌عملا به جزئی از عناصرسیاست فرانسه تبدیل شده و طبق ادعای خودش «چیز» اساسی تازه ای هم به کار قانونگزاری فرانسه اضافه کرده‌و بعبارت دیگرکمکی برای‌پارلمان شده است .

البته انگشت شمارند کسانیکه ـ حقیقتا قیافه یك دیکتاتور بالقوه‌را در وجود ژنرال دوگل می بینند ، و البته هیچکس حرفی‌ندارد که‌رفراندم بخودی خود بهیچوجه ضد دمکراتیك ویا غیر دمکراتیك نیست . اما فرق است بین رفراندمی که تنها بعنوان وسیله ای برای ابراز اراده و تمایل ملت بکار میرود و رفراندمی که‌برای کسب قدرت و رای اعتماد مردم به منظور تحکیم نفوذ شخصی و فردی برگذارمیگردد.اینکه «استفتاءعمومی» در ذهن بسیاری از فرانسویها به کلمه کثیفی تبدیل شده در حقیقت همین است .

بسیاری از فرانسویها از آن می‌ـ ترسند که رفراندم های دوگل باعث ریخته شدن بیش از پیش آبروی مجلس شود که در زمان جمهوری چهارم بعلت گشاد بازیهای خود در قدرت‌نمائی ، و حالا در زمان حکومت ژنرال دوگل بعلت ضعف آشکارخود، تا حدود زیادی بی اعتبار و غیرقابل اعتماد شده است .

دوگل بدون شك با رد تقاضای میشل دبره نخست وزیر مستعفی فرانسه دایر بر انجام فوری‌انتخابات بازبرکی‌تمام حق انتخاب‌مناسب ترین فرصت انحلال پارلمان‌رابرای شخص خودش محفوظ داشته‌تا در صورتیکه احیانا از تهدید «انحلال پارلمان» نیز نتیجه‌مطلوب برای جلوگیری از قیام طرفداران دمکراسی قانونی بدست نیاید ، حد اکثر استفاده را از عدم وجهه پارلمان بعمل آورد و بار دیگر از راه توسل به یك رفراندم عمومی خرمن انبوهی از آراء تائید آمیز توده‌عادی فرانسوی را مستقیماکسب کند و به این ترتیب سیاست بی‌ـ دردسرتر «تماس مستقیم بین مردم‌و رهبران» را کماکان دنبال کند .

ژنرال دوگل تاکنون فرصت های بزرگی مانند جنگ الجزایر و صلح الجزایر وغیره داشته تا بهنگام‌روبرو شدن با مقاومت احزاب سیاسی و طرفداران دمکراسی قانونی ، پیروزی های بزرگ و آنی را برای خنثی کردن مخالفت ها و مقاومت هابعنوان یك اسلحه برنده مورد استفاده‌قرار دهد . اما در آینده این قبیل فرصت دیگر برای‌دوگل وجود نخواهدداشت ملت فرانسه ، و آنهائیکه آینده دورتری را می بینند در تدارك‌مبارزه پی‌گیرتری برای تحکیم حکومت‌قانون اساسی هستند . این مبارزه بیش و کم شروع شده و بدیهی است که‌در فرصت‌های آینده دورنمای گسترده‌ـ تری در سر راه آن وجود خواهد داشت .

نشان افتخار برای بن‌بلا و یاران او

اخیرابن‌بلا معاون نخست‌وزیر حکومت موقت الجزایر و چهارتن از وزیران حکومت موقت الجزایر که تاچندی قبل در فرانسه زندانی بودند از کشورهای مختلف جهان دیدن کردند . بن بلاکه‌اورا مرد شماره یك حکومت موقت الجزایر میدانند در سفر بمراکش مورد استقبال پادشاه‌آنکشور قرارگرفت دراین عکس بن‌بلا (نفردوم‌سمت چپ) در کنار پادشاه مراکش‌دیده می‌شود .

حسن دوم پادشاه مراکش‌بوزیران زندانی حکومت موقت‌الجزایرنشان عالی افتخار اهداکرد .

مقالات سیاسی

چین محتاط میشود

کوششی برای ختم مبارزات پکن ومسکوآغازشده‌است

هنگامی که‌چوئن لای از گوش دادن به نطق های سخنرانان‌کنگره بیستو دوم حزب کمونیست‌شوروی که جز سرزنش وتوبیخ آلبانی چیز دیگری‌بزبان‌نمی‌آوردند خسته شد ، تصمیم گرفت که مدت اقامت‌خودرا درمسکو کوتاه کرده وهرچه زودتر بچین‌بر گردد .

روز بیست وسوم اکتبر گذشته، خبرگزاری تاس حرکت ناگهانی چوئن‌لای را به‌پکن براثر قریب ـ الوقوع بودن سومین جلسهٔ مجلس دوم خلق‌چین گزارش داد .

دراین خبر یك نوع بدجنسی به چشم میخورد زیرا مجلس خلق‌چین که‌طبق ماده بیست وپنجم قانون اساسی بیستم‌سپتامبر ۱۹۵۴بایستی لااقل سالی یك بار تشکیل جلسه بدهد، پس‌از آوریل ۱۹۶۰ تشکیل نشده‌بود.

چوئن لای به‌پکن رسید. هفته‌ها گذشت وروزنامه های پکن درباره سومین جلسهٔ مجلس دوم کلمه‌ای ننوشتند وکم کم این سئوال پیش آمد که آیا اصولا جلسهٔ مزبور تشکیل خواهد شدیانه؟ زیرا در تابستان امسال مدت مجلس مزبور بسر آمده ومجلس سوم جانشین‌آن خواهد شد ولی ناگهان اعلام شد که جلسه مزبور روز پنجم مارس ۱۹۶۲ تشکیل خواهد گردید .

این تاریخ بسیار جالب بود زیرا قرار بودکه در همان روز کمیتهٔ مرکزی حزب کمونیست درمسکو تشکیل بشود .

روز دوم مارس خبرگزاری چین جدید (کزین‌هوآ) اعلام کرد که مجلس خلق چین کمی‌دیرتر ازتاریخ اعلام شده‌تشکیل‌خواهدشدتانماینده های‌ایالات مختلف چین‌بتوانندخود را به‌پکن برسانند .

واضح بود که رهبران پکن می خواسته‌اند قبل ازرفتن به پشت تریبون مجلس، تا آن جا که‌ممکن است ،از قصد ونیت رهبران مسکو بااطلاع بشوند وشاید هم بمناسبت مشکلات اقتصادی که گریبانگیر حکومت چین شده است ، نمی خواستند در باره مشکلات سیاسی ، بحث کنند .

بالاخره روز بیستو یکم مارس فرارسید .

«لیوشائوچی» تشخیص داد که نمایندگان بحد نصاب رسیده‌اند و باین جهت «مجلس مشاوره بزرك» خودرا‌ـ که کنفرانس عالی کشوری میباشد‌ـ تشکیل داد .

۱۵۸ نفر باین مجلس دعوت‌شده بودند وماموریت داشتند تا صورت مطالبی راکه قرار بود در روز بیست وهفتم مارس تشکیل گردد، تعیین کنند .

نمایندگان چین مدت بیستویك روز ،از ۲۷ مارس تا ۱۶ آوریل ، پشت سرهم جلسات سری تشکیل دادند .بهیچ روزنامه نویس خارجی اجازه ورود بجلسهٔ مزبور داده نشد علت این همه اصرار برای مخفی نگاهداشتن مذاکرات مزبور چه‌بود؟ خبرگزاری‌چین جدید،طی‌اعلامیه‌ای آنرا شرح داد .

سیاست‌خارجی‌خشن

هنوز زود است که درباره تمام قسمت های گزارش چوئن‌لای که‌به مجلس مزبور داده شده‌است، بحث نمود .

این گزارش اساس کار مجلس را تشکیل داد وباین ترتیب مسلم است که باتفاق آراء بتصویب‌رسید ازگزارش مزبور میتوان دو نتیجه به‌دست آورد :

اولا چین بسیاست خارجی«خشن» خودکه ازسال ۱۹۵۸ شروع کرده است ،همچنان ادامه میدهد .

این‌سیاست خشن چه درباره رقیبان (کشور های سرمایه‌داری) ، چه‌درمورد متحدین (ممالك در حال رشد) وچه درباره برادران (کشور های سوسیالیست وجنبش های کمونیستی بین المللی)بکار میرود.

مسائلی مانند «تنها گذاشتن امپریالیسم‌امریکا»، «پشتیبانی کردن ازمبارزات انقلابی ملت های ستم ـ دیده برعلیه‌استعمار گران»و«تقویت وپشتیبانی ازاردوی سوسیالیسم» در این گزارش گنجانده شده است .

در گزارش مزبور، از مسئلهٔ آلبانی ،وحتی‌ازمبارزه‌ای که‌درداخل کمونیست بین‌الملل در حال وقوع‌می باشد، گفتگوئی نشده است، مثل اینکه چین تصمیم گرفته است که اختلاف خودرا بادولت شوروی در موردبسیاری از مسائل اساسی،ظاهر نسازد واز آنطرف دولت شوروی نیز در بروز اختلافات خود ،احتیاط می کند .لحن گزارش چوئن لای در مورد رابطه با «کشور های برادر» ملایم است زیرا در پکن نیز مانند مسکوعده‌ای خواهان «ختم مبارزه» میباشند وباین ترتیب دیده میشود قوه‌ای که دونیروی بزرك دنیای سوسیالیست رابهم مربوط میکنداز قوه‌ای که آنها را ازهم جدا میسازد قوی‌تراست .

ثانیا رهبران چین با تصدیق همبستگی خود با«صف همگانی»بنای سریع ساختمان سوسیالیسم وباصل «جهش‌بجلو» وباشتراك‌عمومی ،لزوم «توقفه» طولانی راکه در ابتدای‌سال گذشته درمورد مسائل اجتماعی و اقتصادی پیش آمده بود، تایید کرده‌اند .

«برنامه ده‌ماده‌ای» که بتوسط چوئن‌لای پیشنهاد شد ودر پایتخت های ممالك‌غربی آنرا «طرح‌ریاضت» نام گذاشته‌اند، تاکید کرده است که‌در حال حاضر افزایش غله، پنبه روغنهای نباتی واشیاء مورد احتیاجی که‌در کارخانه ها ساخته میشود ، ضروری است .

ضمنا با فرستادن دهها هزار کارگر ومستخدمین «زمان سابق»به مزارع باید جمعیت شهرها را کم نمود وضمنا بیش‌از پیش صرفه‌جوئی کرده وتجارت خارجی خودرا توسعه داد .

چوئن‌لای در گزارش خود گفته است :«موقعیت اقتصادی ما در حال تحکیم میباشد» میتوان گفت که‌او بااداى این جمله برای بهبود وضع اقتصادی چین دعا کرده است واگر محصول امسال خوب باشد این دعا مستجاب خواهد شد .مثل‌اینکه اکنون که رهبران پکن، تحت تاثیر گفته های چوئن‌لای طریقهٔ عاقلانه استفاده از نیروی انسانها را درك کرده‌اند طبیعت نیز باآنها بسر مهر آمده واین دعا مستجاب خواهدشد.

حجاج محترم توجه فرمایند

چون پرواز هواپیما های شرکت هواپیمائی ملی ایران‌ازروز چهارشنبه پنجم‌اردیبهشت ماه‌ساعت ۳٫۳۰ صبح شروع میشود و کلیه‌حجاج که ازفرودگاه تهران پرواز میکنند بایستی قبل از ۴۸ ساعت برای تهیه جا و دادن اثاثیه خود به محل شرکت (کافه شهرداری) مراجعه و ضمنا چون در سال جاری شرکت هواپیمائی ملی زیر نظر دولت انجام میشود کلیه وسائل آسایش حجاج محترم‌تامین و مسئولیت کامل رفت و برگشت آنان را عهده دار گردیده‌اند بنابراین به شایعات مخالفین ترتیب اثر نداده وسعی نمایند که هرچه‌زودتر خودرابرای خرید بلیط وحرکت آماده کنند که به ازدحام روز های آخر بر خورد ننمایند .

و برای اطلاع حجاج محترم یاد آور میشود که چون رفتن حجاج به فرودگاه و عبورآن از قسمت جاده نظامی خواهد بود بایستی از کافه شهرداری با اتوبوس های شرکت مجانا حرکت کنند والا مانع عبور آنان از طرف قوای نظامی خواهند شد .

سندیکای شرکتهای حمل و نقل بین المللی هوائی (عضویاتا)   آـ۲۴۰۸   ۱ـ۲

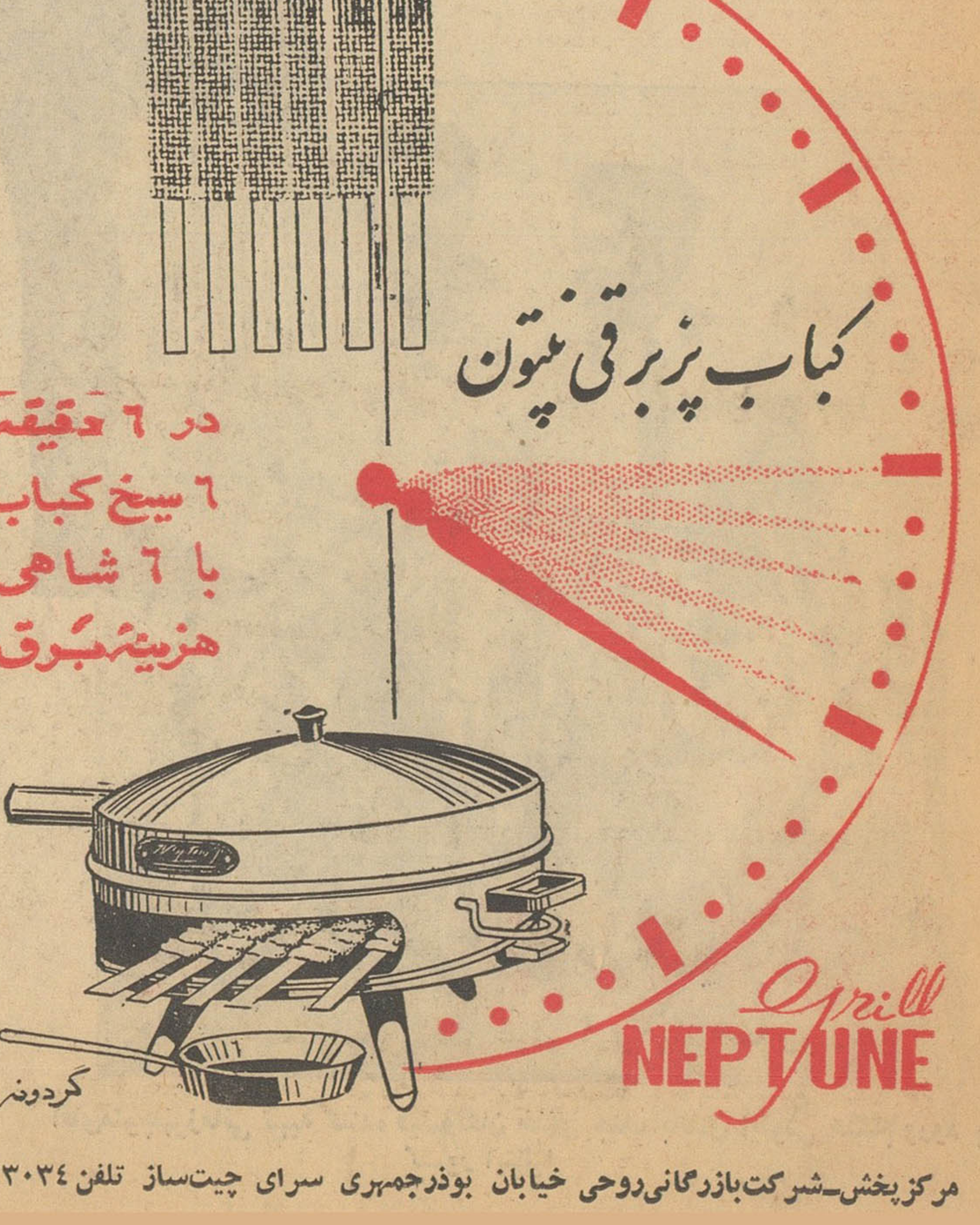

مرکز پخش‌ـ شرکت بازرگانی روحی خیابان بوذرجمهری سرای چیت‌ساز تلفن ۲۳۰۳۴

اجتماعی

گفتگوی تلفنی مردم

به شماره ۳۰۰۱۰

همه روزه غیراز روزهای تعطیل بین ساعت۶ تا ۷ونیم بعدازظهر تلفن کنید وباما مشکلات ودردهای خودرا درمیان بگذارید مادر همین ستون حرفهای‌شما را بگوش مسئولین امور میرسانیم.

مسبب این همه بدبختی کیست؟

* این عکسهای گویائی که در صفحه اول روزنامه چاپ‌شده است صحنه‌های رقت‌آوریست اززندگی مردم این شهر، شهری بدون حساب و بیقواره، شهری که مسئولین شهرداری آن درگذشته پیش‌بینی این‌وضع تاسف‌آور ودردناك را نکرده‌اند وحالا باران رحمت برای مردم بلائی شده،مگرنه‌اینکه‌درگذشته عوارضی که‌مردم بشهرداری میدادندبرای ایجاد فاضل آب و راه آب‌زیر زمینی و سایر احتیاجات یك شهر پرجمعیت حیف‌ومیل شده، شیروخورشید جز کمکهای اولیه واحیانا تاسیس و ساختمان‌چند خانه برای چندنفر از این‌آوارگان چه میتواندبکند ،دراین شهر بدبختی یکی دوتانیست که بشود چاره کرد بدبختی این مردم زیرسرآنهائیست که بیت‌المال ملت را بقول آقای نخست‌وزیر چپاول کرده‌اند ورفته‌اند .

خانم فلان مدیرکل شهرداری از کجا می‌آورد که ۳هزار تومان خرج لباس سفارشی دوخته شده درپاریس میدهد، مگردر تمام دنیا باران درشهرهای بزرك نمیبارد چرااین‌بدبختی‌وبیچارگی فقط دامن‌گیرپایتخت کشور ایران میشود من علتش را خوب میدانم وآن اینست که در این مملکت عوض ساختن «اگو» برای شهرتهران فواره میسازند باخرج کمی در برزنهای جنوب شهر درگذشته جدول خیابان بمیل‌صاحب ملك تغییر و تبدیل پیدا کرده ،وض پوشاندن نهرفیروزآباد که مسبب اصلی اینهمه بدبختی است بلوار بپامیکنند تاشمال شهرنشین‌بیشتر بتوانند زندگی‌خود وخانه وویلای خودرا تجملی‌تر وپرشکوه‌تر بسازند، شدت تاثر مجال‌گفتن بقیه درددل را نمیدهد . همینقدراینها که نوشتید اگرگوش شنوائی باشد تکان میخورند ودرصدد اصلاح وضع خود وشهر ماوبدبختیهای مردم برمی‌آیند.

بانو م - بهزادی

خصوصیات مشعشع یك خیابان

*خیابان حسام السلطنه لوله‌کشی نشده ، این موضوع را سازمان آب خودش بهتر میداند، شهرداری هم خبردارد .خوب معلوم است وقتی یك خیابان لوله کشی نشده باشد مردم بایداز آب جاری درجوی استفاده کنند، بدنیست دوکلام هم ازآب جاری وجوی خیابان ماشنوید و بعد هم بنویسید ،این جویها تماما لجن‌زاراست برزن ۲۳ هم‌توجهی ندارد ،اصلا لجن‌هارا پاك نمیکنند اگرهم پاك کنندلجن‌ها درکنار جوی توی خیابان برای‌مدت یکی‌دوماه باقی میگذارد آنقدرکه مجددا لجن‌ها باآب باران وپای رهگذران بجوی برمیگردد ، خلاصه اینکه مامردم این خیابان لوله کشی نداریم ،بهداشت نداریم، در عوض جوئی پراز لجن از خصوصیات مشعشع این خیابان است .

احمد نصرت

قابل توجه اداره پست تهران

*اقدام پست تهران درمورد افتتاح شعب پستو تلگراف درنقاط مختلف پایتخت بجاو پسندیده بود وبنظر می‌رسید با این اقدام قسمتی از مشکلات مردم از جهت امور پستی‌حل شده‌باشد ولی متاسفانه بامخارج زیادی که برای تهیه ونصب این گیشه‌ها شده بجای‌استفاده بی‌مصرف درگوشه‌و کنار شهر افتاده‌است . از جمله ماهها است که یکی از این باجه‌ها درسرآسیاب دولاب واقع در خیابان پشت‌مسجد ججت بدون استفاده افتاده ودرهای آن قفل شده‌است وساکنین این محل ناچارند برای انجام امور پستی کیلومترها دورتر بروند . مردم تقاضا دارند اداره پست دراینمورد هرچه زودتر اقدام کرده وباجه مورد بحث‌راافتتاح کند .

جواد شیروانی

جواب شرکت بیمه ایران

روزنامه گرامی اطلاعات درشماره ۱۰۷۷۵ مورخ ۳۶ر۱ر۴۱ آن روزنامه شریف زیرعنوان (جواب مارا بدهید) سه تن باسامی حسن مجدی- احمد صادقی -پوران تاجدینی شکایت کرده‌اند که‌شرکت‌بیمه ایران مبالغی ازآنها گرفته‌که ظرف دو تاسه سال‌به آنها خانه بدهد، علاوه از اینکه شرکت سهامی بیمه‌ایران پیش هیچکس متعهدنشده که‌دویاسه ساله خانه‌بکسی تحویل دهد در دفاتر مربوطه بیمه عمر شرکت بیمه نامی ازسه نفر مذکور نیست ،خواهشمنداست ضمن‌چاپ این نامه اعلام فرمائید اشخاص فوق‌الذکر چنانچه تقاضائی دارند بقسمت بیمه عمراین شرکت مراجعه فرمایند .

دبیر مدیرعامل شرکت سهامی‌بیمه‌ایران-پارسا

بعضیها چقدر بد بیارند !

*حقوق پایه دو آموزگاری پنجهزارو سیصد ریال‌است البته مطابق اشل جدید ، چرا به‌بنده که‌آموزگار پایه ۳فرهنك ناحیه ۳ تهران هستم وابلاغ پنجهزارو ششصد ریال دردست دارم ۴۵۰ تومان میدهند؟ تابحال خیالم باین‌خوش بودکه بابت ۵۰ درصدکسری‌حقوقم را میپردازند اما وقتی بکارگزینی مراجعه کردم گفتند ۵۰ در صد به‌رتبه‌های پائین تعلق نمیگیرد .ملاحظه میفرمائید که‌بعضیها چقدر بدبیارند !

ق-م

حاشیه بر اخبار...

از : صفا

خدا دو خانه دارد !

خواهی چو خلیل کعبه بنیاد کنی — دل را بنماز و طاعت آباد کنی
روزی که هزار بنده آزاد کنی — به زان نبود که خاطری شاد کنی

آزادمرد نیکوکاری که حتی نامش را نیز پنهان داشته به روزنامه ما مراجعه کرده و چکی بمبلغ پنجاه هزار ریال هدیه کرده‌است که‌توسط‌شیروخورشید سرخ برای کمك به‌سیل‌زدگان حوادث اخیر مصرف شود . این مؤمن حقیقی و خداشناس واقعی گذرنامه مسافرت حج خود را نیز در دست داشت . اماگفت که‌هموطنانم درگل ولای‌مانده‌اند و بزرك نان‌آورشان زیر آوار جان داده است . هیچ عبادتی بالاتر از آن نیست که دست‌آن بچه‌های یتیم را بگیریم وازگل و آوار بیرون بیاوریم . خانه خدا کعبه است و قلب‌دردمندان نیز خانه خداست . این کمك را خدای بینا بهتر از هرعبادتی خواهد پذیرفت .

آهنك خوشی است‌که‌بگوش میرسد . نشان میدهد که‌هنوز مردمی وانسانیت از میان ما دور نشده است . درعین حال، ایمان واعتقاد بخدای یگانه نیز نیرومند و قوی در دلها نفوذ دارد .

فرمان خداست که هرگاه ذخیره و درآمدتان بحد معینی رسید و توانائی جسمی نیز داشتید برخیزید و راه زیارت خانه او را درپیش بگیرید . فلسفه حج ، چه امروز و چه زمانیکه اعراب بدوی ، فقط باحترام خانه کعبه شمشیر ها را از سینه یکدیگر دورمیکردند صحیح وقابل احترام بوده‌است. تنها درآن مجمع برادری‌وبرابری است که تمام ایمان آورندگان، دریك لباس و دریك وضعیت ، یك نام را بزبان می‌آورند ویك راه را طی میکنند .

تنها درخانه کعبه است که سیاه زنگباری و سفید قفقازی همراه با ترك وعرب و سایر مسلمانان از چهار گوشه دنیا بدور هم جمع میشوند و برادری و دوستی جهانی اسلام را پایه گذاری میکنند . در واجب بودن حج سخنی نبایدگفت . اما امروز ، سیل همسایه ها و همشهریهای ما را برده‌است. هنگامی حج بما واجب است که تا چهل خانه ، اطراف‌منزلمان، گرسنه و دردمند و محتاجی وجود نداشته باشد . حالا که همسایه هارا آب برده است بین این دو زیارت چه فرق است ؟ زیارت خانه خدا وزیارت دلهای پژمرده وجانهای زخم‌دیده همنوعان و همسایه‌ها ؟

ثوابکارترین «حاجی» امسال همان است که مخارج مسافرتش را بشیروخورشیدداد تا بمصرف کمك‌بسیل‌زدگان برسد.ممکنست درمیان زائرین خانه خداکسانی باشند که بعداز کمك به سیل‌زدگان بازهم بتوانند سفرحج را ادامه دهند . چه بهتر ، ثواب هرچه بیشتر باشدروح رابیشتر صافی میکند . وممکنست‌کسانی باشند که اندوخته‌شان فقط کفاف سفر حج را بنماید . آنها باید بدانندکه بهمان خانه خدا سوگند ، زیارت دلهای دردمند آسیب‌دیدگان از هزار سفرحج با پای پیاده نزد خدا مقبول‌تر است .

نه تنها مسافرین حج ، بلکه تمام زنده‌ها و آنها که توانائی دستگیری دارند خوبست که آرام نگیرند . بدون تردید ، در هر هفته و هرماه مقادیر زیادی از درآمد خودرا صرف کارهائی می کنیم که فقط دلخواهمان است، نه لازم است ونه مفید . خرج اینکارها را این ماه بسیل‌زدگان اختصاص بدهیم . قدری از آسودگی و لذت‌بردن خود کم کنیم . یك هزارم رنجی راکه سیلزدگان تحمل کرده‌اند بخود هموارکنیم و دستی برای کمك بسوی آنها دراز کنیم .

شکر برکنار ماندن از مسیر سیل و شکر دور ماندن ازخطر آوارخانه و چکه سقف و غرق شدن درسیل ، دستگیری از سیلزدگان است .

اینبار صحبتمان را با یك دوبیتی شیرین و عارفانه از شیخ ابوسعید ابوالخیر شروع کردیم - حالاکه موقعیت چنین ایجاب کرده است دوبیتی‌پرمعنی و زیبای خواجه عبداله انصاری را هم درپایان کلام برای مردم پاك دل و خداشناس یاد آوری میکنیم :

در راه خدا دوکعبه آمد حاصل — یك کعبه صورت است ویك‌کعبه‌دل
تا بتوانی زیارت دلها کن — کافزون ز هزار کعبه آمد یك دل

از طرف باستانشناسی و آثار ملی

با نصب آنتن بی‌سیم مخالفت شد

این نامه از طرف تیمسار سپهبد آقاولی رئیس هیئت مدیره انجمن آثار ملی درباره نصب آنتن در روی عمارت تلفونخانه اصفهان به موسسین انجمن آثار ملی ارسال گردید:

جناب آقای علاء وزیر محترم دربار وریاست هیئت موسسین انجمن آثار ملی

عطف بمرقومه شماره ۱۱۲۶۶- ۱۳ر۱۲ر۴۰ متضمن رونوشت نامه شماره ۱۹۱۱۴ ۳ر۱۲ر۴۰ جناب آقای سراج حجازی استاندارمحترم اصفهان درباره نصب آنتن بی‌سیم درروی عمارت تلفونخانه اصفهان، همانطور که خاطر شریف مستحضر است این موضوع در جلسه مورخه ۲۱ر۱ر۱۳۴۱ هیئت موسسین‌انجمن آثار ملی مطرح گردید و چون احداث پایه و نصب آنتن در میان گنبدها و مناره‌ها و منظر عمومی شهرتاریخی اصفهان نامتناسب است وبمنظربناهای تاریخی لطمه غیرقابل جبران وارد میسازد وچنین اقدامی مورد دلیل بارزی بربی‌توجهی مقامات و شخصیت های ایران نسبت به مصالح آثارتاریخی بوده و بهیچوجه شان و شایسته کشور شاهنشاهی نیست و بهمین مناسبت نیز هیئت موسسین نصب آنتن مزبوررا برفراز عمارت تلفن خانه مصلحت ندانستند و اظهارنظر کردند ، آنتن نامبرده در محل پادگان نظامی در بیرون شهر در نقطه مرتفعی نصب گردد یا در هر محل دیگری که برای منظر شهر تاریخی اصفهان زننده نباشد.

رئیس هیئت مدیره‌سپهبد آق‌اولی

لطفاً یادداشت فرمائید

درمحافل ومجالس

برنامه امشب

برنامه انجمن فیلارمونیك در تالار فرهنگ

کنسرت دکتر هنری سوبوادا
در این برنامه دکتر هنری‌سوبوادا رهبری ارکستر سنفونیك تهران را بعهده خواهد داشت وضمنا«لی لی‌کراوس» پیانیست مشهور کنسرتوی رمینور موزارت را اجرا خواهد کرد
شروع برنامه از ساعت ۸ بعد از ظهر

در انجمن ایران و امریکا

برنامه نمایش فیلم های
۱- «از گوشه صحاری تا مقر سلاطین هخامنشی»
۲- «از سر زمین مادها تا پایتخت صفویان»
ازساعت ۶ بعد از ظهر

در باشگاه نفت

بازی لوتو
ازساعت ۷ر۳۰بعد از ظهر

درانجمن ایران وفرانسه

برنامه نمایش تحت عنوان : «رانده‌وو ، در سن لی» توسط گروه تئاتر انجمن کمدی در چهار پرده
از ساعت ۸ر۳۰ بعد از ظهر

برنامه فردا شب

در انجمن ایران و امریکا

مجلس چای و گفتگو بزبان انگلیسی
از ساعت ۶ بعد از ظهر
سخنرانی تحت عنوان : «مسیون نیروی هوائی امریکا در فضا»
توسط : کلنل ژوزف حاجمن رئیس بخش هوائی «ماگ»
ازساعت ۶ر۳۰ بعد از ظهر

درانجمن ایرانو فرانسه

برنامه نمایش
«رانده‌وو در سن لی»
از ساعت ۸ر۳۰ بعد از ظهر

در تالار فرهنگ

کنسرت دکتر هنری سوبوادا ولی‌لی کراوس
از ساعت ۸ بعد از ظهر

در باشگاه نفت

برنامه نمایش فیلم سینمائی
از ساعت ۷ بعد از ظهر

برنامه‌امشب‌تلویزیون‌امریکا

ساعت ۴ر۵۸ - اعلام برنامه
ساعت ۵ر۰۰ -افراد آماده‌بخدمت
ساعت ۵ر۳۰ - فیلم کارتن
ساعت ۶ر۰۰ - فیلم آنی سارتن
ساعت ۶ر۳۰- برنامه اسپاك‌جوسن
ساعت ۷ر۰۰ - فیلم کاندیدکانرا
ساعت ۷ر۳۰ - نمایش خانوادگی
ساعت ۸ر۰۰ - نمایش اسپروآلن
ساعت ۹ر۰۰ - فیلم
ساعت ۱۰ر۰۰ - نمایش پری‌کدو
ساعت ۱۱ر۰۰ - پایان برنامه

دآریانا افغان هوائی شرکت
هر هفته دو پرواز سروز های دوشنبه وچهارشنبه
ازتهران به کابل
با هواپیمای د ث - ٦ ب .
مجهز به رادار
سرویس درجه یك و جهانگردی
پرواز مستقیم - بدون تغییر هواپیما
سریعترین پرواز از تهران به کابل
برای تهیه جا به
شرکت هواپیمائی آریانا
تلفن ۷۲۳۷۱ و یا بدفتر فرودگاه مهرآباد
تلفن ۴۱۱۷۱ - ۴۱۱۷۳ - ۴۱۱۷۴ مراجعه فرمائید
ARIANA AFGHAN AIRLINES
هواپیماهای آریانا بادرهای وسیع وبزرگ برای حمل بار

جدول کلمات متقاطع شماره ۲۰۸۴

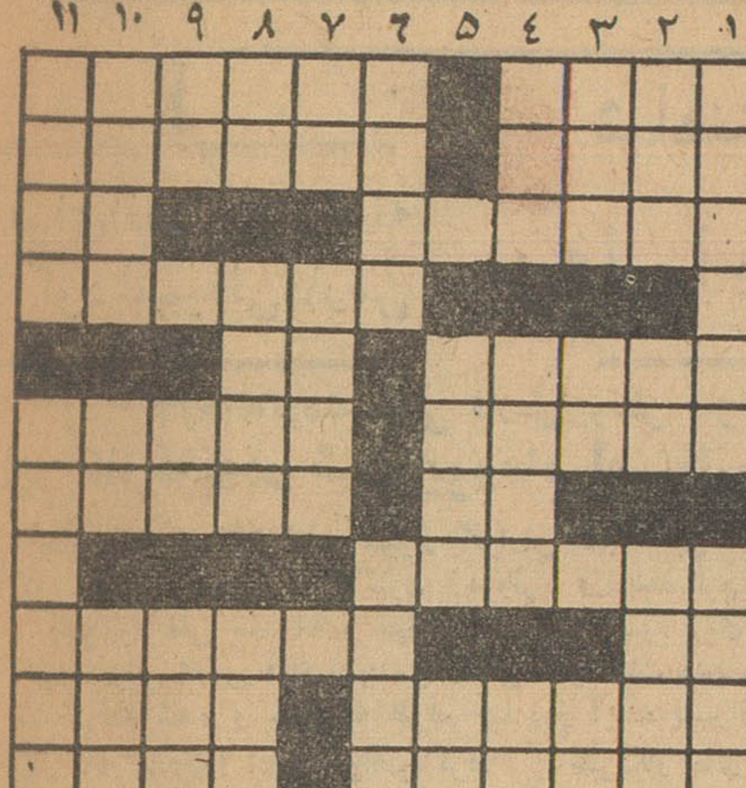

افقی : ۱- آفریدن - خدا را شکر درارکان وجودش‌خللی‌نیست ۲- هر چه بیشتر باشد گرفتاری فراوانتر می شود - آنکه دلش به نور امیدی روشن نباشد ۳- باغ زمستانی ! - قدم یکپا ٤- برای آهار زدن فرنگی مابی بکار می آید ۵- وای اگر سکنجبینش بیفزاید - حرف تعجب ٦- عظمت و جلال و شکوه - پریشان ودرهم آشفته ۷- حرف همراهی - دورنك دارد و نصف رو ۸- یکی ازصفات خوبرویان نا مهربان ۹- ضمیر انگلیسی - عاشق هجران کشیده در دیدار یار دارد ۱۰- از اقسام شیر خشك - فرمانروا ۱۱- بالا بروید دروغ است پائین بیائیددروغ است !- کوه گوشت دردل‌دریاها.

عمودی : ۱- مسبب - صاحب دو دیده روشن است و بی نیاز از پیوند قرنیه چشم مرده ۲- روئی به درازی هزار فرسخ - واحد وزن - شاعر که عقیده دارد حسن آن داشته که اورا آفریده است ۳- معمولا جایش بر سر است گاهی در جیب هم می گذارند -نفس- ازآن‌طرف‌شش میشود ٤- مقابل - از میوه های ترشی! - تکیه کلام خانم ه- موسم زیبائی است - بندری‌در اروپا ٦- فقط یکی است - دسته هاون ۷- گردن - دل به نور ایمان روشن دارد ۸- بلی به زبان خارجی - سرکش است امانه بر کاف ونه بر گاف ! - ضمیر متصل ۹- شهر جاویدان - سیاستمدار باید سیاسیش‌را داشته‌باشد همه هستند ۱۰- انبار گندم است و پنبه دانه - طرف - ضمیری است ۱۱- دین داری - ازآهنگسازان نو پردازد

حل جدول شماره ۲۰۸۳

سفیرکبیر مراکش در موسسه اطلاعات

دیروز آقای الطیب بنونه سفیرکبیر جدید کشور پادشاهی مراکش از مؤسسه اطلاعات دیدن کرد .
آقای الطیب بنونه ابتدا در دفتر مدیر اطلاعات حاضر شدند و مدتی پیرامون رشته‌های مودتی که دو کشورمسلمان مراکش وایران را بهم پیوند داده است گفتگو کردند .
سپس یك جلد از کتاب جمیله بوپاشا دختر مسلمان و قهرمان الجزایری که اخیرا از زندان آزاد شده بایشان اهداء شد . سفیرکبیر مراکش از اینکه مؤسسه اطلاعات در راه شناساندن ملت الجزایر بملت ایران گامهای مؤثری برداشته است اظهار تشکرکرد و ابتکار انجمن دوشیزگان و بانوان ایران را در دعوت از جمیله بوپاشا بایران ستود .
آقای الطیب بنونه آنگاه از قسمتهای مختلف مؤسسه اطلاعات از جمله دستگاههای خبرگیری ، ماشینهای لاینوتایپ ورتاتیو دیدن نمود و از اینکه چنین مؤسسه عظیم مطبوعاتی درایران وجود دارد اظهار خرسندی کرد .
کشور مراکش که درشمال افریقا قرار دارد پس‌از مبارزات طولانی موفق شد استقلال خودرا باز یابد ، مردم مسلمان مراکش نسبت به ملت مسلمان ایران احساسات گرمی دارند .
دراین عکس از راست بچپ دکتر دبونی معاون سردبیر مجله الاخاء . آقای الطیب‌بنونه سفیرکبیر مراکش منصور تاراجی مترجم کتاب جمیله بوپاشا و آقای دکتر مشکور مدیر مجله الاخاء دیده میشوند.

شما هر چه دقیق و مشکل پسند باشید بی شك

گنجینهٔ داستان

را خواهید خواند

زیرا اگر تنها به داستانهای پر ارزش و آثار نویسندگان بزرك علاقمندید بخش اول گنجینه را می‌خوانید
و اگر داستانهای زیبا و سرگرم کننده می‌خواهید اول به‌سراغ بخش دوم آن‌میروید

اما **گنجینهٔ داستان** در عین حال این امتیاز را دارد که‌داستانهای بخش اول آن نیز همه‌زیبا و شیرین است وهیچ‌داستان بی‌مایه‌وخسته کننده‌در آن بچشم نمی‌خورد .

صفحه ۱۸ اطلاعات
سه‌شنبه چهارم اردیبهشت‌ماه ۱۳۴۱ ـ شماره ۱۰۷۸۳

خبرنگاران ما از تمام شهرستانها اخبار میدهند

نمایندگان اطلاعات در خدمت مردم

مردم شهرستانها بوسیله نمایندگان اطلاعات خواسته‌های خود را شرح میدهند

عباس‌آباد

عده‌ای از نمایندگان اهالی و کسبهٔ بخش عباس‌آباد شهسوار بدفتر نمایندگی اطلاعات آمدندو گفتند: بااینکه بخش عباس آباد بیش از هفت هزار نفر جمعیت دارد ودارای ادارات دولتی میباشد معهذا فاقد ادارهٔ پست وتلگراف استو اهالی مجبورند برای انجام امور مخابراتی خود ۲۱ کیلومترمسافت طی کنند وبشهسوار بروند. نمیشود باایجاد دفتر پستو تلگراف در عباس آباد اهالی این بخش‌را از طی این مسافت ۲۱ کیلومتری معاف داشت ؟

یزد

جمعی از ساکنین بخش وسیع بافق و پشتکوه و سایر نقاط تابعه یزد که ازفرط بیکاری و استیصال بیزد آمده ودر خیابان های این شهرستان پرسه میزنند ودنبال کار برای تهیه نان میگردند بدفتر نمایندگی اطلاعات آمدند وگفتند : در بخش وسیع بافق وپشتکوه وسایر نواحی اطراف یزد بعلت خشکسالی و نیامدن باران محصول زراعت مخصوصا زراعت غله‌ازبین رفته وآنچه هم که‌باقی مانده است طعمهٔ آفت «سن» شده است .بااینوضع قسمت ارزاق درآن نواحی نیز زافزایش یافته و بهمین جهت مردم دسته دسته بیزد می‌آیند و یابسایر شهرستانها میروند هر چند که‌طی چند روز اخیر در اطراف یزد کمی بارندگی شده ولی اولا این بارندگی کافی نبوده و ثانیا بفرض کفایت ، در حکم نوشدارو پس ازمرگ سهراب بوده‌است . این عده تقاضا داشتند برای رفع نگرانی و جلوگیری از مهاجرت دسته جمعی مردم نواحی اطراف یزد مقداری از گندمهای اهدائی امریکا بایران برای توزیع بین اهالی نواحی اطراف یزد ارسال شود وبطور عادلانه بین مردم‌این مناطق توزیع گردد.

تیران‌اصفهان

جمعی از نمایندگان اهالی تیران‌اصفهان واولیای دانش آموزان این منطقه بدفتر نمایندگی اطلاعات آمدند و ضمن تسلیم طوماری مبنی بر تقاضای خود گفتند :نمایندگی فرهنگ تیران تابع فرهنگ نجف‌آباد است و بودجه‌ای که برای اصلاح وضع فرهنگ نجف‌آباد ، تیران و بلوک کرون‌اختصاص داده‌میشود همه مصروف فرهنگ نجف آباد میشود . هم اکنون فرهنگ تیران از لحاظ جابرای تحصیل دانش آموزان و ساختمان مدرسه در مضیقه است . دبستان دخترانه تیران دریك ساختمان مخروبه و کثیف مستقر شده و۴۲۰نفر دانش آموزان این‌منطقه براثر کمی جا ، در شش اطاق مدرسه درس میخوانند . دانش آموزان مدارس تیران اغلب معلم ندارند وحتی ازلحاظ آب آشامیدنی درمضیقه‌اند . دو دبستان دخترانه تیران هر دوشش کلاسه است ولی این دو دبستان فقط دو آموزگاردارد که‌یکی پایه تحصیلاتش ششم ابتدائی ودیگری سوم متوسطه است.

این‌عده میگفتند : مالیات و عوارض شهرداری و صدی پنج‌عمران تیران وبلوك کرون درنجف‌آباد مصرف میشود لااقل نصف بودجه‌ای را که‌برای فرهنگ این منطقه اختصاص داده‌شده است در این محل مصرف نمایند.

نوبران

آموزگاران فرهنگ بخش نوبران با مراجعه ه‌بدفتر نمایندگی اطلاعات گفتند : تاکنون مزایای خارج ازمرکز وحق‌بدی آب‌وهوا ومدد معاش اولاد و سایر مزایای سال ۳۹ ماپرداخت نشده و تقاضای بذل توجه دراین باره را داریم .

برای افتتاح کارخانه کودشیمیائی فارس
شاهنشاه به شیراز نزول اجلال میفرمایند

کارخانه‌کودشیمیائی فارس‌زیرنظر شرکت‌ملی‌نفت اداره خواهدشد

این کارخانه‌در شهریورماه امسال شروع بکارخواهدکرد

بطوریکه خبرنگار مادر شیراز گزارش میدهدطبق اطلاع بنابدستور آقای نخست‌وزیر کارخانه کودشیمیائی فارس که تاکنون زیرنظر وزارت‌صنایع و معادن اداره میشداز این پس زیر نظر شرکت ملی نفت اداره خواهد شد گفته میشود برای تصدی ریاست‌کارخانه کودشیمیائی فارس آقای مهندس کمالی‌عضو هیئت مدیره شرکت ملی نفت در نظرگرفته شده و مشارالیه ظرف چندروز آینده بشیراز وارد خواهد شدوامور کارخانه مزبوررا اداره خواهد کرد. خبرنگار مادر گزارش خود اضافا میکند که‌بقرار اطلاع بهره‌برداری از کارخانه کود شیمیائی فارس ازشهریور ماه سال جاری شروع خواهدشد و باحتمال قوی‌این کارخانه را شاهنشاه بدست مبارك افتتاح میفرمایند. ازهم‌اکنون اهالی شیراز خودرا برای نزول اجلال‌موکب ملوکانه جهت افتتاح کارخانه کودشیمیائی فارس آماده میکنند.

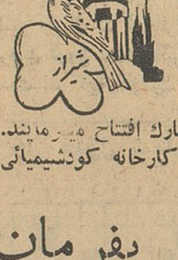

دوجلد کلام‌الله مجید توشه راهش کردندو

شش کیلومتر فرماندار سابق را بدرقه نمودند

بنا بگزارش خبرنگار ما دربم چندروز قبل بمناسبت انتقال آقای لشگری فرماندار شهرستان بم مجلس تودیعی از طرف آقای ناصری شهردار این شهرستان در باغ شهرداری ترتیب داده شد دراین مجلس باحضور کلیهٔ روسای ادارات دولتی ومحترمین شهر از خدمات آقای لشگری فرماندار سابق بم‌قدردانی شد و یك جلد کلام‌اله مجید از طرف آقای صالحی رئیس دادگستری ویك جلد هم‌از طرف آقای ناصری شهردار بمشارالیه هدیه شد و تمام طبقات شهر تافاصلهٔ شش‌کیلومتری فرماندار سابق را بدرقه کردند. در عکس بالا آقای لشگری هدیه کلام‌اله مجید رادریافت میدارد.

بجبران‌گذشته، حالا دمار از روزگارمردم بر می‌آورند!؟

گوشت درساوه کیمیا است وقیمت‌آن بدلخواه قصابها است

صابهای ساوه دوباره شروع بکارکردند ولی ...

چندی قبل اطلاع داده شد که باحضور فرماندارساوه کمیسیونی مرکب از کلیه قصابها وشهردار این شهرستان تشکیل گردید تادرباره تثبیت نرخ گوشت وتعدیل‌بهای آن‌تصمیم عادلانه‌ای اتخاذ شود .چون کلیه قصابهای این‌شهرستان درنظر داشتندقیمت گوشت راگران کنند شخصی بنام فرشاد تقبل نمود که باسپردن ده هزارتومان وثیقه گوشت مصرفی اهالی شهررا بهمان قیمت‌سابق کیلوئی ۵۳ ریال تامین نماید وقبل از آنکه وثیقهٔ لازم از متعهد مزبورگرفته‌شود کلیه قصابهای شهرکارخودرا تعطیل کردند وتامین گوشت شهر بعهدهٔ آقای‌فرشاد واگذار شد. ولی طولی نکشید که بعلت‌کار شکنیهای قصابهای شهر آقای فرشاد درانجام‌تعهدخود از نظر تامین گوسفند دچار مشکلاتی شدو جریان رابشهرداری اطلاع داد. ازطرف دیگر چون‌وثیقه تعهدی خودرا بشهرداری نسپرده‌بوددرانجام تعهدات خود چندان اصراری هم نداشت در نتیجه کار وی مختل شد وقصابهای شهر که از کشتار خودداری کرده و منتظر چنین فرصتی بودند مجددا شروع بکشتار وفروش گوشت نمودند و حالا هم همان قصابهای سابق‌امور قصابی وفروش گوشت شهر ساوه را دردست دارند ولی برای جبران‌بیکاری های گذشته حالا دمار ازروزگار مردم شهر برمی آورند ونه‌تنها گوشت راگران میفروشندبلکه‌بقیمت دلخواه میفروشند . قصابها چنان مردم را درمضیقه گوشت قرارداده‌اند که از ظهر هرروز به‌بعددیگر گوشت در شهرستان ساوه حکم کیمیا را دارد.

در راه تهیهٔ گذرنامهٔ حج

هنگام نماز بزمین افتاد وجان سپرد

بعد ازظهر پریروز سیدباقر ناظم یکی‌از اهالی شهرستان نهاوندکه بهمراهی عده‌ای دیگر از اهالی آن‌شهرستان به‌کرمانشاه آمده بود ، موقعی‌که درمسجدجامع کرمانشاه مشغول ادای نماز بود ناگهان بزمین افتاد وجانسپرد .

مرحوم سید باقر ناظم پیرمردی‌بودکه هفتاد سال‌از عمرش‌میگذشت وی روز قبل ازاین واقعه به اتفاق۲۳ نفردیگرازاهالی نهاوند بشهرستان کرمانشاه آمده‌بود ومیخواست برای عزیمت به مکهٔ معظمه ، گذرنامهٔ خودرا از شهرستان کرمانشاه بگیرد . در جیب‌این‌قربانی راه حج ۲۱۷۵۶ ریال وجه نقدموجود بود وهمشهریهای او اظهارداشتند جنازه سیدباقر راپس‌از تغسیل عینابه‌نهاوند حمل خواهند کرد تادرآنجا مدفون شود .

گزارش بالارا خبرنگار مادرکرمانشاه اطلاع داده‌است .

تصادف باکودك

خبرنگار ما در قروه سنندج گزارش میدهد اتومبیل شماره ۹۵۴۱۵ به رانندگی آقای رضا آهی یکی از ساکنین تهران هنگام حرکت در خیابان قروه با کودك دهساله آقای نصرت‌اله نصیری کارمند اداره راه تصادف کرد و کودك مزبور هردو پایش بسختی مجروح شد مامورین انتظامی کودك مجروح را برای معالجه بسنندج اعزام داشتند و راننده اتومبیل نیز دستگیر گردید و تسلیم مقامات قضائی شد . قضیه از طرف‌مامورین مربوطه تحت‌تعقیب قرار گرفتند است .

اگر مردم ازارفاق شهرداری استقبال کنند

شهرداری ۵۰ درصد هزینه اسفالت کوچه‌ها را میپردازد

۸۰ در صد عوارض میکده قزوین صرف شهرهای دیگر میشودوفقط ۲۰ درصد آن‌بقزوین‌میرسد!

فرماندارقزوین گفت :

خبر نگار مادر قزوین طی‌گزارشی مینویسد چند روز قبل بمنظوراطلاع ازاقداماتیکه برای‌انجام اموراصلاحی و عمرانی شهرستان قزوین در نظر گرفته و اجرا شده است با آقای صاحبقرانی فرماندار این شهرستان مصاحبه ای بعمل‌آمدآقای فرماندار اظهارداشت : با آنکه درآمدشهرداری قزوین در سال جاری چندان رضایت بخش نیست ولی بر اثر مذاکراتیکه با شهرداری و انجمن شهر بعمل آمده قرار است شهرداری ۵۰ درصد هزینه اسفالت کوچه های شهر را بپردازد تا ساکنین کوچه ها نیز با پنجاه در صد کمك خود کوچه‌های شهر را اسفالت نمایند امید است اهالی شهرستان قزوین از این‌ارفاق استقبال نمایند و باسفالت کوچه ها و معابر اقدام کنند .

آقای فرماندار اضافه کرد که ضمنا قرار است‌از کوچه‌ها ومعابری که مناسب برای عبور وسائل نقلیه است نقشه برداری شود و درتعریض کوچه های مزبورو ایجاد چندخیابان که قبلا نقشه احداث آن تهیه شده است اقدام گردد . البته انجام این کار های عمرانی موکول باین است که صد در صد عوارض میکده‌قزوین برای عمران و آبادانی این شهرستان اختصاص داده شود .

باید توضیح داده شود که‌عوارض میکده قزوین سالهااست درشهرستان های دیگر مصرف میشود و فقط‌بوی عفونت و سایر معایب و در دهای بیدرمان این میکده‌برای اهالی‌قزوین باقی میماند تنها ۲۰ در صدعوارض وصولی از میکده قزوین بمصرف‌امور عمرانی این شهرستان میرسد و بقیه درسایر شهرستانها مصرف میشود.

آقای صاحبقرانی اظهار داشت این درست نیست‌که عوارض میکده‌قزوین را با اینهمه خرابیها که در این شهرستان وجوددارد‌برای شهر دیگری خرج کنند و آنوقت قزوین احتیاج بتامین اعتبار برای‌انجام اموزعمرانی و اصلاحی داشته باشد البته تامدتی که انجمن شهر در قزوین تشکیل نشده بود وزارت کشور عوارض‌میکده این شهرستان را برای عمران و آبادانی شهر های دیگر میفرستاد و فقط ۲۰ در صداز این عوارض را برای عمران این شهرستان اختصاص میداد ولی حالا که انجمن شهر در قزوین تشکیل‌گردیده‌تقاضا شده‌است که تمام عوارض وصولی از میکده قزوین صرف امور عمرانی همین شهرستان شود . انجمن شهر قزوین در تلاش‌است تا صد در صدعوارض میکده قزوین بعمران و آبادی این شهرستان اختصاص یابد . این تلاش و کوشش انجمن شهر و فرمانداری قزوین مورد توجهو علاقه اهالی است زیرا اصلاحاتی که فرمانداری و شهرداری قزوین در صدد انجام آن میباشند بدون درآمد ممکن نخواهد بود و اهالی این شهرستان انتظار دارند وزارت کشور و وزارت دارائی موافقت خود رابا این‌امر اعلام دارند تا صد در صد عوارض میکده قزوین صرف امور عمرانی و اصلاحی‌این شهرستان شود .

بفرمان شاهنشاه

یکصدخانه دیگر درلار ساخته میشود

خبرنگار ما در لارطی گزارشی اطلاع میدهد بفرمان مطاع‌ملوکانه والاحضرت شاهدخت شمس ریاست عالیه شیر و خورشید سرخ ایران دستور ساختمان یکصد خانه دیگر را در شهرجدید لار صادر کردند . چندروز پیش قرارداد ساختمان یکصد دستگاه خانه های شهر جدید لار بامضای آقای دکتر خطیبی مدیر عامل‌جمعیت شیر وخورشید سرخ ایران رسید .بقرار اطلاع در آیندهٔ نزدیکی‌که شاید در اردیبهشت ماه جاری باشد اسکلت ساختمان خانه های مزبور به شهرستان لار حمل خواهد شد تا دراین شهرستان نصب شود وبقیه کارهای ساختمانی این خانه ها انجام گیرد .اهالی زلزله‌زدهٔ شهرستان لارکه عده‌ای از آنها موفق بسکونت درخانه های شهر جدید لار نشده‌اند وبا ساختمان این‌خانه ها صاحبخانه میشوند ازاین اقدام مفید اظهار خشنودی مینمایند.

دستگیری سارقین

شامگاه چند روز قبل یك اتومبیل جیپ‌حامل ۸ نفر مسافر زن و مردو بچه که از طریق خضر بطرف جهرم حرکت میکرد در بین‌راه‌موردحمله عده‌ای سارق مسلح قرار گرفت و سارقین‌پس ازمتوقف کردن‌اتومبیل نقدینه واثاثیه سبك‌وزن و سنگین قیمت آنانرا بغارت بردند ومتواری شدند بااطلاع جریان بژاندارمری جهرم سارقین‌تحت‌تعقیب‌قرار گرفتند وصبح روز بعد سارقین‌که ۷ نفر مسلح به تفنك برنو کوتاه و تفنك سرپربودند دستگیرشدند.

افتتاح بیسیم

چند روز قبل طی مراسمی بیسیم شهربانی جهرم بوسیله‌فرماندار این شهرستان افتتاح گردید. در این مراسم عده زیادی از روسای ادارات دولتی و محترمین و معتمدین شهر حضور داشتند . آقای فرماندار بیسیم شهربانی را بنام شاهنشاه افتتاح کرد و بلافاصله بهره برداری از آن آغاز گردید و مورد استفاده قرار گرفت .

تلفنچی اداره آلت دست شد و..

رئیس پست وتلگراف را مضروب کرد

چند روز قبل هنگامیکه آقای‌سهرابلو رئیس ادارهٔ پست وتلگراف «فامنین» ازتوابع همدان در پشت میزکار خود مشغول انجام وظایف‌اداری بود. فریدون چرمی تلفنچی ادارهٔ‌پست و تلگراف بدون‌هیچ علت و جهتی نسبت برئیس اداره توهین کرد و پس از مشاجره وگفتگو یقهٔ‌آقای سهرابلو را گرفت و اورا بشدت مضروب کرد . جریان بمقامات صالحه اطلاع داده شد و موضوع تحت تعقیب قرار گرفت. شایع است که این جریان‌بنا بتحریك سید حسن و اسمعیل دونفر ازاهالی فامنین صورت گرفته است و عده‌ای هم‌میگویند چون قراراست محل فعلی ادارهٔ تلفن راکه ساختمانی نا مناسب‌است است تغییر دهند مالك‌محل فعلی اداره که منافع خود را در خطر دیده است تلفنچی راعلیه رئیس پست و تلگراف تحریك نموده است . از طرف رئیس پستو تلگراف شهرستان همدان جریان بمرکز اطلاع‌داده شد. گزارش بالا ازخبرنگار مادر همدان است .

انتصابات درشهرستانها

سنندجـ آقای غلامرضا ضرابی بازپرس شعبه دوم دادسرا ـ آقای حیدر شهبازی بازپرس شعبه اول دادسرای سنندج.

قوچان ـ آقای رضا نوین‌تن ، رئیس سازمان اطلاعات وامنیت .

همدانـ آقای شاپور عبدالوند، فرماندار ـ آقای حسین بطحائی ، رئیس کل فرهنك ـ آقای عطاءاله عبادی ، معاون کل فرهنك ـ آقای سیف هاشمی ،رئیس ادارهٔ ثبت ـ آقای حسین پرتوی ،رئیس اوقاف ـ آقای ایزدی ،معاون فرماندار کل ـ آقای مینو ،سرپرست ادارهٔ آمار.

یم ـ آقای صادق وزیری ،فرماندار.

اراك ـ آقای ستوان خرازچی ، فرمانده پاسگاه مرکزی گروهان ژاندارمری .

بازدید شهربانی

خبرنگار ما در قزوین گزارش میدهددر بازدیدی‌که تیمسارنصیری رئیس شهربانی کل‌کشور از قسمت های مختلف شهربانی و کلانتری های قزوین بعمل آورد در کلانتری بخش یك قزوین ضمن رسیدگی بوضع مامورین انتظامی ازپاسبان تقی همکاری سوالاتی راجع‌بمدت خدمتش نمود پاسبان مزبور اظهار داشت ۲۰ سال سابقه خدمت دارم و از درجه سر جوخگی استفاده می کنم چون پاسبان مزبور از مامورین فعال و وظیفه شناس بود و رئیس کلانتری هم از وی رضایت کامل داشت تیمسار نصیری دستور داد پرونده اینگونه مامورین رسیدگی شود و نسبت به تشویق آنان اقدام لازم بعمل آید و برای پاسبان‌مزبور هم یکدرجه ترفیع داده شود .ضمنا چهار نفر از مامورین و کارمندان دفتری شهربانی قزوین موردمواخذه قرار گرفتند .

نصب سردوشی سربازان جدید

قبلا اطلاع داده شد که‌چند روز قبل سومین دورهٔ آموزش سربازان هنك آموزشی جهرم پایان یافتو مراسم تحلیف و اعطای سردوشی سربازان هنك مزبور باحضور تیمسار عمیدی معاون سپاه پنج جنوب و عده‌ای از روسای ادارات دولتی و محترمین شهر جهرم در محل پادگان نظامی این شهرستان برگزار شد در پایان این مراسم مسابقهٔ‌تیراندازی بین سربازا ن‌انجام گردید واز طرف تیمسار عمیدی جوائزی بقهرمانان این مسابقه اهداء شد. درعکس بالا معاون سپاه پنج جنوب سردوشی یکی ا زسربازان هنك آموزشی جهرم‌را نصب میکند.

کوهنوردان همدان برفراز قله رفیع‌کرمان

خبرنگار ما در همدان گزارش میدهد از طرف هیئت کوهنوردان همدان پنج‌نفر از کوهنوردان این شهرستان بنام آقایان محسن‌باقریه، غلام فرشچی ،حسین ولی‌زادگان ،جواد صمدیان و محمد طاهرهمایونی بسرپرستی آقای حسن ابریشمیان بمنظور صعود بقلهٔ « بیرك چوبار» عازم شهرستان کرمان شدند. اکیپ مزبوربا موفقیت بقلهٔ چوبار صعود کردند واین دسته اولین اکیپی‌بود که بقلهٔ مزبورراه یافت تاکنون هیچ دسته‌ای از کوهنوردان موفق نشده بودند بقلهٔ چوبار که چهار هزار متر ارتفاع دارد صعود نمایند و کوهنوردان همدان برای اولین بار قلهٔ چهارهزار متری چوبار را دراین فصل بارندگی و سرما مقهور ارادهٔ خود کردند .

در عکس بالا کوهنوردان همدان برفراز قلهٔ چهار هزار متری‌چوبار کرمان دیده میشوند .

خیر خواهی .!؟

چند روز پیش از طرف شهرداری اراك آگهی نرخ نان و گوشت صادر گردید و نان کیلوئی یکریال و گوشت‌کیلوئی سه ریال گران شد . در این آگهی از قیمت گوشت بی ـ استخوان صحبتی نشده بود یعنی اینکه قصاب ، بهر قیمتی که دلش خواست ، بفروشد !

شهردار اراك در این باره‌می گوید : من در گران کردن‌نرخ نان و گوشت نقشی نداشتم و این نقشه ای است که انجمن شهر تصویب کرده است !؟

از آنوقت که شهرداری این آگهی را انتشار داده است قصابها و نانوا های اراك به بیروی از نیات‌خیر خواهانه !؟ شهرداری و انجمن شهر یك مبلغ کلانی هم خود شان علاوه بر نرخ شهرداری بقیمت نان و گوشت افزوده‌اند ...

این درست است که‌دستگاه شهرداری مجری مصوبات‌انجمن شهر است ولی خیال میکنید این انجمن شهر و این‌شهرداری را میگویند خیر خواه ودلسوز؟ این را میگویند دلسوزی بحال مردم و خیر خواهی ؟

باچه‌زبانی تقاضا کنند که:

یکنفرقابله تحصیلکرده بمامونیه زرند اعزام دارید

بهداری این بخش وسیع فقط همین یك نقص را دارد

خبرنگار مادر مامونیهٔ زرند مینویسد تا چندوقت پیش سهمیهٔ داروی ششماهه دوم سال گذشته بهداری مامونیهٔ زرند نرسیده بود وباانتصاب آقای‌دکتر کوخاب بریاست بهداری این بخش سهمیهٔ دارونیز رسید و موجب خشنودی اهالی مامونیهٔ‌مرکز این بخش شصت‌هزار نفری گردید. حالا اهالی مامونیهٔ و دهات تابعهٔ بخش زرند هم‌از وجود این‌پزشك مجرب و هم‌ازداروی رایگان بهداری‌استفاده میکنند .روزانه ۱۵۰ نفر بیمار به‌بهداری مامونیهٔ مراجعه مینمایند و معاینه و معالجه میشوند و حالا بهداری مرکز بخش وسیع زرند فقط‌یك نقص‌دارد وآنهم نداشتن قابله تحصیلکرده است ووجود همین نقص ونبودن قابلهٔ تحصیلکرده در مامونیهٔ موجب نگرانی اهالی است چه‌بسا اتفاق افتاده‌که زنان حاملهٔ این بخش هنگام زائیدن بعلت نبودن‌قابلهٔ تحصیلکرده بحال مرك افتاده‌اند واز دست‌قابله های محلی وملاباجی‌های همه‌کاره هیچکاری‌برنمی‌ـ آمده است . بارها اهالی مامونیه اعزام یکنفرقابله تحصیلکرده را تقاضا کرده‌اند وتوجهی باین‌تقاضا نشده است اگر میدانستند که‌بچه‌زبانی باید تقاضا کنندتا مورد توجه قرار گیرد باور کنید دسته‌جمعی میرفتندوآن زبان را میاموختند و آنوقت دوباره‌و سه‌باره وده‌باره تقاضای خودرا تکرار میکردند تامورد توجه قرار گیرد ویکنفر قابله تحصیلکرده‌به مامونیه مرکز بخش شصت هزارنفری زرند اعزام شود.

اصفهان

زمین های شهرداری حصارکشی میشود

شهرداری زمین‌های غصب‌شده را پس‌میگیرد

خبرنگارما در اصفهان اطلاع میدهد : طبق دستور آقای دکتر لوذری شهردار اصفهان زمین‌های متعلق بشهرداری این شهرستان از طرف مامورین مربوط بزودی دیوارکشی خواهدشد و این زمین‌ها که در نقاط مختلف شهر قرار دارد به‌ثبت‌خواهدرسید . باین ترتیب تاکنون مقدار یك میلیون مترمربع زمین که‌بهای آن بالغ برشصت میلیون ریال می‌باشد دراختیار شهرداری شهرستان اصفهان قرار گرفته‌است . ضمنا از طرف شهرداری برای دریافت زمین هائیکه مردم غصب کرده‌اند اقدام لازم معمول شده‌است .

تشکیل شورای آموزش بزرگسالان

دراین شورا برای باسواد کردن افراد بیسواد مذاکره‌شد

گزارش خبرنگارما در اصفهان حاکیست : چند روز قبل شورای آموزش بزرگسالان در اصفهان در دفتر کارآقای موسوی رئیس کل فرهنك استان اصفهان تشکیل‌شد. دراین شورا پیرامون شرکت افراد بیسواد ادارات دولتی در کلاسهای مبارزه بابی‌سوادی مذاکراتی بعمل آمد و قرار شد آقایان نمایندگان ادارات عضو شورای مرکزی نهایت دقت ومراقبت را درامر حضور و غیاب شرکت کنندگان بنمایند و موجبات تشویق آنها را فراهم کنند. خبرنگارما در گزارش خود اضافه میکند : چندی قبل برای افراد بیسواد ادارات دولتی در چند دبستان از آموزشگاههای اصفهان کلاسهائی تشکیل شدو افرادبیسواد شهربانی ، فرهنك وسایرادارات دولتی دراین کلاسها شرکت کردند

شهردار همایونشهر انتخاب شد

اهالی منتظر شروع اقدامات عمرانی‌شهردار جدیدهستند

خبرنگارما درهمایونشهر گزارش میدهد چند روز پیش انجمن‌شهر همایونشهر بمنظور انتخاب شهردار این منطقه تشکیل جلسه داد وپس‌از مذاکرات لازم و اخذ رای آقای مهرابی بسمت‌شهردارانتخاب گردید آقای مهرابی یکبار هم از طرف‌مردم اصفهان بسمت شهردار آن شهرستان برگزیده شد و طی تصدی خود در اصفهان اقدامات موثری انجام دادکه از جمله طرح اگوسازی ، اسفالت‌کوچه‌هاوخیابان هارا میتوان نام برد . وی بعنوان شهردار اصفهان در کنفرانس بین‌المللی شهرداران در آلمان غربی نیز شرکت کرد .

آقای مهرابی

انتخاب آقای مهرابی بسمت شهردار همایونشهر بین‌اهالی حسن اثر بخشیده مردم هم اکنون منتظر آغاز اقدامات عمرانی وی دراین منطقه می‌باشند .

مهمانان فرانسوی

بطوریکه خبرنگارما در اصفهان گزارش میدهد : چند روز قبل بیست و پنج نفر ازکارمندان‌عالیرتبه وزارت پست و تلگراف کشورفرانسه باصفهان وارد شدند . این‌عده‌باتفاق آقای مهندس تمجیدی رئیس‌اداره پست و تلگراف اصفهان از آثار تاریخی و تشکیلات پست‌وتلگراف این شهرستان بازدید کردند . کارمندان فرانسوی سپس اصفهان را بقصد شیراز ترك گفتند .

سربازمیگیرند

خبرنگارما در نائین گزارش میدهد چند روز است که‌حوزه‌سپار نظام‌وظیفه بریاست آقای سرگرد نورآذربرای‌رسیدگی‌بوضع مشمولین نائین باین شهرستان وارد شده و مشغول کار است . طی چند روز اخیر عده‌ای از مشمولین که آماده به‌خدمت بودند برای انجام خدمت مقدس سربازی باصفهان اعزام گردیده‌اند .

ملاقات استاندار اصفهان با وا لاحضرت‌شاهپورغلامرضا پهلوی

بطوریکه خوانندگان عزیز استحضار دارند چند روز پیش والاحضرت شاهپور غلامرضا پهلوی باتفاق همسرشان به‌اصفهان وارد شدند و از طرف آقای قوام فرماندار ، تیمسار سرتیپ خزاعی‌فرمانده مرکز توپخانه و پادگان اصفهان ، روسای ادارات دولتی ، افسران‌ارشد مرکز توپخانه و عده‌ای از معاریف شهر مورد استقبال قرار گرفتند . اینك خبرنگارما در اصفهان مینویسد : صبح روز شنبه گذشته آقای سراج حجازی استاندار اصفهان درباشگاه افسران مرکز توپخانه حضور یافت و با والاحضرت شاهپور غلامرضا پهلوی ملاقات کرد . در عکس بالا والاحضرت غلامرضا پهلوی هنگامیکه آقای قوام فرماندار اصفهان بایشان خوش آمد میگوید دیده می‌شوند .

جلسه انتشارات

بطوریکه خبرنگارما در اصفهان گزارش میدهد : چند روز قبل جلسه سازمان انتشارات استان اصفهان در دفتر کار آقای مرندی سرپرست انتشارات و رادیو تشکیل گردید . دراین جلسه که مدت یکساعت بطول انجامیدپیرامون‌برنامه بازدید مردم و تشکیل کنفرانس های انتشاراتی گفتگو و تبادل‌نظر بعمل آمد . ضمنا دراین جلسه برنامه بازدید از کودکستان «برتو» اصفهان باحضور مدیر کودکستان مطرح شد و به‌تصویب رسید .

برنامه سینما و تآتر...

سینما ساحل ـ اسلحه نفرین شده
سینما ایران ـ همه‌کارش کلکه ـ باشتراك ادی‌کنستانتن
سینمامایاك ـ طغیان برده ها ـ سینما اسکوپ ـ تمام رنگی
سینماهمایون ـ ملکه تاتارها ـ سینما اسکوپ ـتمام رنگی
سینما آسیا ـ غرور وقدرت
تئاتر سپاهان ـ کناهکارکیست ؟
تئاتر اصفهان ـ شب بدمستی
تئاتر پارس ـ شبی از شبها

قریه «چوپانان» فاقد پزشك میباشد

درمانگاه این قریه محل اجتماع سگها شده است

خبرنگارما در نائین مینویسد : قریه چوپانان در یکصد و هشتاد کیلومتری نائین واقع شده‌است و بیش از دوهزار نفر جمعیت‌دارد متاسفانه برای این جمعیت کثیر حتی یك پزشك هم در قریه‌چوپانان نیست و بیماران باید برای‌معالجه بنائین بیایند. از طرفی‌هیچ‌وسیله‌ای بجز اتومبیل پست بین نائین و چوپانان رفت وآمد نمیکند وبفرض بیماری هم استطاعت مالی داشت و میتوانست برای معالجه بنائین بیاید بعلت نبودن وسیله ایاب و ذهاب سرگردان میماند . دوسال قبل درمانگاهی در چوپانان ساخته شد ولی از اعزام پزشك و ارسال دارو تاکنون خبری نیست و درـ مانگاه هم محل اجتماع سك های ولگرد شده‌است اهالی تقاضادارند اولیای امور پزشکی به‌چوپانان اعزام دارند تابوضع بهداشتی‌آنان و حال بیماران توجهی شود .

همیشه بسته است!

خبرنگارما در نائین مینویسد : اداره کشاورزی نائین فعالیتی دراین شهرستان ندارد وهمیشه در اداره مزبور بسته است . متصدی‌مربوط نیز بیشتر اوقات در اصفهان بسر می‌برد .هم‌اکنون ملخ به مزارع اطراف نائین حمله کرده‌است‌واهالی از مسئولین مربوط تقاضا دارند بوضع اداره کشاورزی‌این‌شهرستان توجه بیشتری مبذول گردد.

شیراز یها دروازه آباده‌را بتوپ‌بستند

سرپرست اعضای تیم فوتبال شیراز اظهار داشت :

تیم‌فوتبال آباده‌قوی‌است‌وفقط باید تمرین بیشتری کند

قبلا اطلاع‌داده‌شد : طبق دعوت تیم فوتبال « کوروش » آباده ،تیم فوتبال «شاهین » شیراز به‌آباده وارد شد و مورداستقبال‌ورزشکاران وورزش دوستان قرار گرفت .اینك خبرنگارما درآباده گزارش میدهد: چند روز قبل بین اعضای تیم‌فوتبال شیراز و آباده درمیدان ورزشی‌این شهرستان مسابقه‌ای انجام شد . آقایان : فرماندار ، رئیس فرهنك، شهردار ، فرمانده سازمان نیروی مقاومت ملی ، رئیس حوزه نظام وظیفه ،سایر روسای ادارات دولتی، فرهنگیان ، کارمندان و عده کثیری از اهالی آباده برای تماشای‌مسابقه فوتبال دوشهرستان در محل‌مسابقه حضور یافته بودند . مقارن ساعت هشت ونیم صبح مسابقه آغاز شد. اعضای دوتیم شدیدافعالیت‌میکردند وهرلحظه برشور و هیجان مسابقه اضافه میشد . بالاخره درساعت ده مسابقه خاتمه یافت و نتیجه سه بریك بنفع تیم فوتبال « شاهین » شیراز خاتمه یافت.سرپرست‌اعضای تیم فوتبال شیراز پس‌ازخاتمه‌مسابقه اظهار داشت : بازیکنان تیم‌فوتبال آباده فوق‌العاده قوی می‌باشند ولی بعلت نداشتن تمرین و مربی در مسابقه پیروز نشدند . چنانچه این بازیکنان تحت تعلیم صحیح قرار گیرند در آینده یکی از قوی‌ترین تیم‌های فوتبال کشور خواهد شد. بازیکنان شیرازی پس از استراحت و صرف ناهار مقارن ساعت سه بعداز ظهر درمیان مشایعت عده زیادی از اهالی آباده بشیرازعزیمت کردند .

اعضای‌دوتیم فوتبال‌شیرازوآباده پس از پایان مسابقه

اهالی آباده بخصوص‌ورزش‌دوستان ورزشکاران از مقامات مربوط تقاضا دارند بامور ورزشی این شهرستان توجه بیشتری مبذول گردد.

آموزگاری راکتك‌زدند

ضاربین تحت تعقیب قرار گرفتند

خبرنگارما در نائین گزارش میدهد چند روز پیش آقای‌حبیب‌اله پور میرزابیك آموزگار دبستان دهکده «مرغچونیه » یکی از توابع‌نائین هنگامیکه از دهکده مذکور بادوچرخه‌به‌نائین‌می‌آمد فرج‌اله و سکینه دهقانی دونفر از ساکنین دهکده بعلت نامعلومی جلویش را گرفتند و اورا بشدت مجروح و مصدوم کردند . بااطلاع جریان‌بمقامات انتظامی و قضائی آموزگار مذکور برای معالجه به‌بهداری نائین انتقال یافت و رئیس بهداری مدت ۲۵ روز درمان‌برای‌او تعیین کرد . پرونده‌ای که دراین مورد تشکیل شده‌است هم‌اکنون در دادگاه این شهرستان تحت رسیدگی می‌باشد .

بارندگی سیل آسا در استان اصفهان

بدنبال ابر سیاهی ، که‌شهر های‌این‌استان‌را فرا گرفت باران‌شدیدی‌ریزش کرد

بارندگیهای مداوم چند روز اخیر ، اکثر راههای‌شوسه‌راخراب‌ومسدودنموده‌است

بطوریکه خوانندگان ارجمند مستحضر هستند : طی چند روز اخیر آسمان برزمین خشم‌گرفت و براثر بارندگی های شدید سیل جاری شد و خرابیهای بی‌شمار در گوشه و کنار کشور ببار آورد. گزارشهای رسیده از خبرنگاران مادرشهر های مختلف‌استان‌اصفهان حاکیست که در کلیه شهرهای‌این استان طی چند روز اخیر باران یك لحظه قطع نشده‌است‌و دربعضی نقاط سیل جاری شده ، آنچه که در زیر بنظر خوانندگان عزیز میرسد گزارشهای خبرنگاران‌مادر همین مورد است .

در اصفهان

براثر بارندگی شدیدراه«موزچه خورت» به‌نطنز و کاشان مسدود شده و راههای نائین ، میمه ، دلیجان و شهر کرد خراب شده‌و خسارت زیاد وارد آمده است .راه مبارکه نیز مسدود می‌باشد .آقای مهندس مقامی رئیس اداره راه استان اصفهان باتفاق مامورین‌اداره راه به‌مؤرچه خورت عزیمت کرد و دستورات لازم برای تسریع‌درکار باز کردن راه به‌متصدیان مربوط صادر نمود . ضمنا چون عبور و مرور غیر ممکن شده‌است شهربانی اصفهان از رفتن اتوبوس های مسافربری بتهران جلوگیری‌میکند.

خبرنگارما در گزارش خود که‌روز اول اردیبهشت ماه ارسال داشته است اضافه میکند : فعلا همچنان آسمان اصفهان را ابرهای سیاه فراگرفته وباران بشدت‌می‌بارد .

درهمایونشهر

چون مدتها بود که درهمایونشهر بارندگی نمیشد ، باران چند روز اخیر موجبات خشنودی کشاورزان همایونشهر را فراهم آورده‌است ، دراین منطقه نیز بمدت زیادی‌باران شدید بطور مداوم ریزش کرد ، مزارع سیرآب شده و درجویبار های اطراف شهر سیلاب جاری شده‌است . هرچند که این‌بارندگی در نقاط دیگر خرابی و خسارت زیاد ببار آورد ولی برای‌همایونشهر بسیار مفید و ضروری بود .

دراآباده

مقارن ساعت یازده چند شب‌قبل باران شدیدی درشهرستان آباده ریزش آغاز کرد . این باران تا ساعت ده صبح روز بعد باشدت ادامه داشت . درساعت ده قدری ملایم گردید ولی بلافاصله‌باشدت بیشتری ریزش کرد و در حدود پنجاه میلیمتر باران آمد . هوا براثر وجود ابرهای سیاه تاریك‌بود و فقط گاه‌گاهی غرش رعد و برقی آباده را روشن میکرد . کشاورزان معتقدند که تاچهل وشش روز بعداز نوروز هرروز بعد از ظهربارندگی خواهد شد و پیرمردان اظهار میدارند طی چند سال اخیر این بارندگی درآباده بی‌نظیر بوده‌است و خداکند که این باران رحمت موجب زحمت نشود .

دراردستان

در اردستان و قراء اطراف که مدتها در عطش بی‌آبی میسوختند باران سیل آسائی‌فروریخت.ریزش باران بمدت دوروز ادامه داشت و موجب خوشحالی کشاورزان گردید. هنوز هم هوای اردستان و قراء اطراف ابری است و احتمال بارندگی میرود .

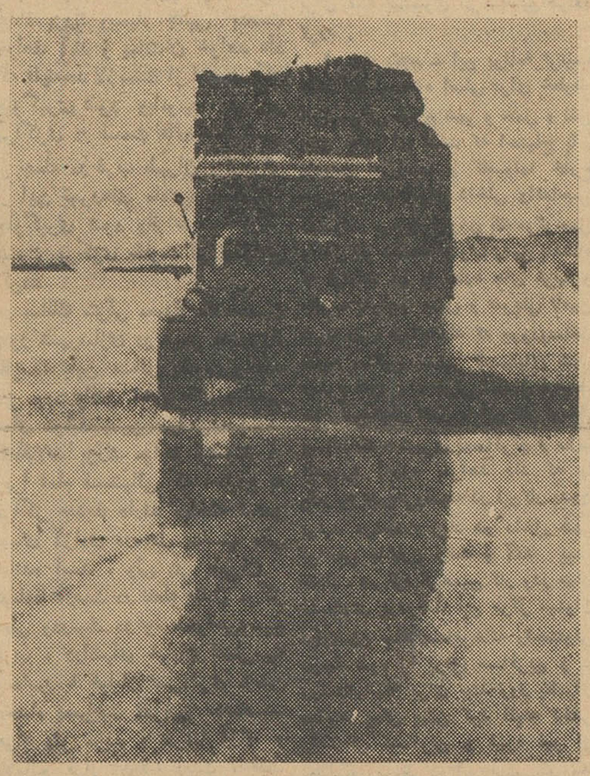

سیل جاده‌های اطراف اصفهان را فرا گرفت

درتفت

در سال ۱۳۳۵ سیل مهیبی در تفت جاری شد که خرابیهای‌زیادی ببار آورد و قنوات شهر را از بین برد . از آنسال تاکنون کشاورزان این منطقه بعلت نداشتن آب‌کافی برای مزارع در مضیقه شدیدی‌قرار داشتند و هرسال مزارع آنان‌دچار خشکسالی میشد .دوسال قبل‌بانك ملی شعبه تفت مبلغی وام دراختیار کشاورزان تفت گذاشت و بااین ترتیب کمی‌به‌آنان کمك کرد . امسال هم عدم بارندگی کشاورزان را نگران کرده بود ولی‌خوشبختانه چند روز پیش باران شدیدی‌شروع بریزش کرد ومدت دوشبانه روز ادامه یافت . دراینجا هم برخلاف مناطقی که بارندگی خرابی ببار آورد کشاورزان از ریزش باران خوشحال هستند .

در زواره

روز ولادت باسعادت حضرت‌رضا علیه‌السلام مردم زواره در مسجد سامع‌الدین این بخش اجتماع کردند و باحضور روحانیون دعای باران خواندند . بلافاصله پس از خواندن این‌دعا باران شدیدی‌شروع بریزش کرد . این بارندگی‌مدت دوازده ساعت ادامه یافت و عموم اهالی آنرا معجزه حضرت رضا علیه‌السلام تلقی کردند . درسال گذشته در زواره فقط‌یکبار‌بارندگی شده بود و این بارندگی اهالی زواره را خشنود ساخت .

در تیران

چندروز پیش ابرسیاهی آسمان تیران را فراگرفت و از نیمه شب باران سیل آسائی ریزش کرد . نزول باران در تیران که دچار خشکسالی بود بی‌اندازه کشاورزان را خوشحال کرد . تصور میرود بااین بارندگی مفید که چند روز ادامه داشت مزارع سیرآب شده و جبران کمی آب سالهای اخیر بشود .

درنائین

چند روزقبل در اطراف نائین بارندگی شد وباران چند ساعت مداوم ادامه داشت . چون در شهرستان نائین آب باندازه کافی وجود ندارد بارندگی چند روزاخیر مردم راخوشحال کرد .

لاستیك سامسون

لاستیك «سامسون» سرسخت ـ محکم ـ بادوام ـ برای کامیون شما .
نمایندگی اصفهان ـ شرکت انترناسیونال خیابان شاهپور تلفن ۳۶۱۹ـ ۵۷۳۰

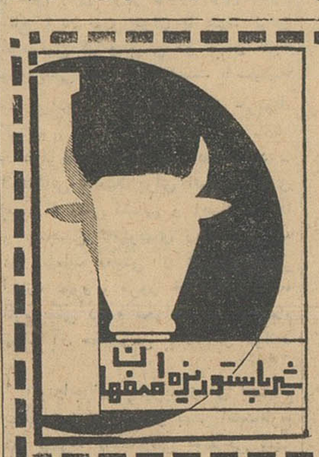

در اصفهان
شیر ـ پنیر
کره ـ بستنی
غیرپاستوریزه
نخورید
شیرپاستوریزه اصفهان

حجاج محترم اصفهان
کاروان حج اتو شهپر به‌سرپرستی‌حاج سیدجلال‌امین جواهری . رفاه و آسایش‌شما را ازهرجهت تامین نموده است . دروازه دولت ـ اتوشهپر ـ تلفن ۴۲۹۸

کشیك پزشکان و داروخانه‌ها

اصفهان ـ چهارشنبه ۵ر۲ر۱۳۴۱
آقای دکتر جهانپناه ـ خیابان هاتف ـتلفن ۴۷۲۹
آقای دکتر رشتچی ـخیابان زاهدی
آقای دکتر لالی‌دندانپزشك ـ خیابان شاه عباس کبیر ـ تلفن۵۹۸۹
داروخانه مهتاب ـ خیابان ملك
داروخانه خیام ـخیابان مدرس ـ تلفن ۵۴۸۱
بیمارستان مسعود ـ باغ‌نو ـ تلفن های ۳۰۹۹و۲۰۵۴
همایونشهر ـ چهارشنبه ۵ر۲ر۱۳۴۱
داروخانه حکمت

در جلسه سمینار مسائل اجتماعی تهران

بقیه از صفحه ۱۴

اداره فنی بانك ساختمانی در مورد ساختمانهای مرکز شهر ومحلهٔ عربها صحبت کرد و گفت قرار بود اول دراین محل پارك بسازند ولی بعد قرار شد باصرف مبلغ پانصد میلیون تومان تمام ساختمانهای این محله راخراب کنند واز نوبسازند این عمل دهسال بطول میانجامید ، وسالی پنجاه میلیون تومان خرج داشت البته این طرح بمرحلهٔ اجراء درنیامد .

نکتهٔ دیگر اینکه در این محله درحدود سی هزار نفر سکنی دارند که معلوم نبود آنهارا باید بکجا منتقل کرد .

دراین هنگام آخرین ناطق جلسه آقای دکتر گلستانی مهندس معمار وشهر سازو دانشیار دانشکده‌صنعتی درمورد «پروژه‌یك هستهٔ مرکزی ، برای غرب‌تهران» پیشنهادمهمی داد وگفت :

تاآنزمانی که تهران از شمال‌به حدود خیابانهای شاه وشاهرضا واز غرب بحوالی‌خیابان‌سی متری‌محدود میشد میتوان گفت هنوز هستهٔ مرکزی وقدیمی شهر یعنی بازار و بعدها خیابانهای شمالی‌تر تا حدود لاله‌زار واسلامبول برای‌رفع‌احتیاجات کلی ساکنین زیاد ناقص وناکافی‌به نظر نمیرسید، بخصوص اینکه رفت وآمد وسائط نقلیه وتعداد آنها به صورت‌امروزی درنیامده واشکالات فعلی رادر مرکز شهر پیش نیاورده بود .

ولی ازموقعی‌که شهر ازاین‌حدود تجاوز کرد وبسرعت بطرف شمال و غرب پیشرفت نمود، دیگر آنقسمت مرکزی چه ازنقطه‌نظر کمیت و کیفیت وچه‌ازلحاظ موقعیت‌وسهولت رفت‌و آمد برای این شهر بزرك و محله‌های جدید آن کافی به نظر نمیرسد .

ازطرفی برای آنکه دلایل این عدم کفایت وعدم تناسب را پیدا کنیم، باید به‌بینیم این مرکز چه عمل‌هائی رادر زندگی شهر انجام میدهد .

بطور کلی عمل هائی را که این مرکز یا مراکزی ازاین قبیل برای ساکنین انجام میدهند ازسه گروه کلی تشکیل میشود :

اول تجارت ، یعنی خریدوفروش کلی وجزئی. دوم کارهای اداری‌که توسط سازمانها وادارات دولتی و خصوصی یا ملی انجام میشود .سوم تفریح‌وگردش‌ورفع احتیاجات‌روحی وتربیتی .

متاسفانه درتهران تمام تاسیسات مربوط بهمه این سه گروه در همان مرکز فوق‌الذکر جمع شده و مردم ازتمام نقاط شهر باید برای رفع احتیاجاتشان باین مرکز رفت‌و آمد کنند .

تجارت وخرید صرف نظر ازآن چه‌که مربوط بخریدهای روزانه خواربار وموادغذائی است تماما در بازار وقسمت های مرکزی متمرکز شده وفقط در قسمت های شمال شهر تاسیساتی که آنهم غالبا به صورت پراکنده وتصادفی داردداخیرا بوجود آمده است .

تمام وزارتخانه ها، مراکزبانکها وموسسات مهم دولتی وملی پایتخت درهمان مرکز جمع شده است .

از نقطه نظر تفریح نیز با آنکه شهر تهران وسایل و تاسیسات لازم رابهیچوجه باندازه کافی دارا نیست ولی همان محلهٔ سینماها و تفریح‌باز درهمان مرکز مجتمع است .

اینها همه باعث شده است که در یك شهر دومیلیون‌نفری مانندتهران یك نوع عدم تعادل غیر منطقی بوجود آید ومرکز قدیمی که یك زمانی د رمحل مناسب خود قرار داشت، با بزرك شدن شهر بطرف شمال وغرب حالا در قسمت شرقی شهر فعلی قرارگرفته است وقسمت های دیگر ازجمله‌نواحی غرب‌تهران که‌در سالهای اخیر بوجودآمده‌است وبسرعت رشد میکند هیچ مرکزی متناسب بااحتیاجات‌ساکنین‌دراختیار ندارد وتمام اهالی این قسمت بزرك وپر اهمیت شهر بهمان قسمت‌قدیمی بستگی دارند وبرای رفع تقریباتمام احتیاجات خود باید به آنجا رفت‌و آمد کنند .

بعلاوه محل‌کار عده زیادی از آنان نیز درهمان مرکز واقعست .

هدر میرود

متخصصین آماردر امریکاحساب کرده‌اند که‌برای‌تاسیسات وسرویس های عمومی ومخارج نگاهداری آنها درشهر های بزرك وشلوغ مقادیر سرسام آوری پول بهدر میرود .

بخصوص اشکالات حمل ونقل و بند آمدن خیابانها وتوقف سر چهار راهها خیلی سنگین وپرخرج است: مصرف بی‌نتیجهٔ‌بنزین (یا ماده سوختنی دیگر)، استهلاك وسایل نقلیه، تصادفها، خرج بیمه‌ها حقوق بی‌راندمان کارمندان وکارگران و بسیاری ضررهای دیگر که فقط به خاطر شلوغی خیابانها پیش می‌آید محاسبه شده است باین ترتیب در نیویورك که‌بواسطهٔ شلوغی، سرعت متوسط وسائط نقلیه در آن فقط ۱۷ کیلومتردرساعت است،ضرری که تنها بخاطربندآمدن خیابان ها و توقفهای مکرر سرچهارراهها پیش می‌آید بمقدار سالانه یك میلیاردو هشتادو دومیلیون دلار تخمین زده شده است . (یعنی بیش‌از هشت‌ـ میلیارد تومان یاهشت هزار میلیون تومان !)

البته وضع فعلی طهران هنوزتا این‌حد وخیم نشده ، نیویورك ، پرجمعیت‌ترین شهر دنیا، هشت ـ میلیون وبااطرافش دوازده میلیون جمعیت دارد ولی طهران نیز بنوبه خود از این ضررها بکنار نیست و اگر محاسبه‌ای دراین مورد بشود اعداد بزرك وبسیار جالبی بدست خواهد آمد و بمانشان خواهد داد که تاچه‌حد لازمست از این تمرکز جلوگیری شود وباتولید کردن‌ـ مراکزی در قسمت های‌مختلف‌شهر از جمله در غرب طهران ، ازطرفی از این ضررهای مادی هنگفت جلوگیری شود واز طرف دیگر قسمت مرکزی خلوت تر وآرام‌تر گردد

در ممالك مترقی معمولا متخصصین امور شهرسازی در شهر های‌بزرك بااینکه باین مسائل بخوبی واقفند در مورد یافتن محل های مناسبی برای تولید چنین مراکزی با اشکالات بزرك مواجه میشوند ، زیرا تمام قسمتهائی که احتیاج به مراکز جدید دارند ساخته شده‌و فضای آزادی درمحل مناسب باقی نمانده است . ولی در طهران تصادفا درست در نقطه مقابل مرکز فعلی ودرست در وسط‌نواحی‌وسیع غرب ، درانتهای خیابان اصلی‌سپه ومماس با خیابان سی‌متری ،زمین باغشاه بمساحت تقریبی هشتصد‌ـ هزار متر مربع ، تقریبا آزاد و بلامانع قرار گرفته است ، فقط حاوی تعداد کمی بناهای کم‌ارزش وعده‌ای سرباز در حدود فقط چند هزار نفر میباشد و از قرار معلوم ارتش برای انتقال آنها بخارج‌شهر برنامه‌هائی دردست دارد.

وجود چنین زمینی را در چنین محل مناسبی میتوان‌ازنظراصلاحات شهر ، موقعیت بی‌نظیری بشمار آورد .

برای‌آنکه ازمطلب‌دورنشویم در اینجا استفاده‌هائیراکه میشود در آن واحد دریك پروژه احتمالی برای‌باغشاه پیش‌بینی کردباختصار می‌بینیم .

مرکز تجارتی

اولین مطلبی که بنظرمیرسدبوجود آوردن یك‌مرکز تجارتی وخریداست این‌مرکز میگویند میتواند حاوی‌تمام مایحتاج ساکنین قسمت غرب اعم از جزئی وکلی باشد ویا ، البته پس از مطالعه کافی یك قسمت از تجارت کلی یامثلا خرده فروشی بازار یا عمده فروشی آنرا به‌آنجا منتقل‌نمود. منظور ازاین انتقال آن‌نیست که کسبه وبازرگانانرا مجبور بانتقال بمرکز جدید کنند بلکه‌باید شرایط مساعد ومزایائی برای مرکز جدید قائل شد تاخودبخود این انتقال بایك سیرطبیعی انجام گردد، بدین ترتیب درحدود چهارصد هزار نفر اهالی غرب طهران مجبور نخواهندبود راه‌درازی را با عبور از قسمت اعظم شهر برای رسیدن به تنها مرکز آن به‌پیمایند و باعث شلوغی ومشکل ساختن رفت‌و آمد داخلی شهر گردند . حتی عده زیادی از ساکنین قسمتهای‌بین‌دومرکز یعنی نواحی شرق سی‌متری و حتی شاید قسمتهای شمال شاهرضا وجاده کرج نیز بطرف‌مرکز جدید که‌مجهز تروکاملتر خواهدبود کشیده شوند.

مطلب‌دوم بوجود آوردن یك‌مرکز اداری است . ادارات دولتی وبخصوص تشکیلات مربوط بمحله‌های نواحی غرب‌ازقبیل‌شهرداری‌وشهربانی‌وآب‌وبرق وپست وآتش نشانی و سرویسهای مختلف وهمچنین سایر ادارات وبخش هائی ازوزارتخانه‌ها که احتیاج‌بتمرکز دریك‌نقطه ندارند بخوبی میتوانند شعب‌خودرا دراین مرکز جدید دایر کنندتا هم ازتمرکز فوق‌العاده کارها در مراکزاصلی آنها جلوگیری‌شود وهم تشکیلات مورد احتیاج ساکنین این قسمت از شهر بهتر دردسترسشان قرارگیرد .بانکها وادارات وموسسات ملی‌و خصوصی نیز خواهند توانست مراکز یا شعب خودرا در این محل پیش‌بینی کنند .

تربیتی‌و تفریحی

قسمت سوم تشکیلات آموزشی و تربیتی وتفریحی است‌که علاوه بر مدارس ابتدائی ومتوسطه شامل‌مدارس حرفه‌ای و احتمالا قسمتهائی ازتعلیمات عالیه خواهدبود. یك‌مرکز برای‌سینما ها، تئاترها سالنهای موزیك وکتاب‌ـ خانه‌وموزه وسالنهای ورزش واستخر های شنا ویك‌یاچند سالن برای سخنرانی واحیانا جشنها و اجتماعات عمومی یاخصوصی وسایر فعالیتهای اجتماعی میتوانند دراین قسمت پیش بینی شوند تاعلاوه بر رفع احتیاجات ساکنین اطراف ، باعث زنده‌ماندن این‌مرکز درمدت شب گردد ، چون ازآنجائیکه هیچ قسمت مسکونی در این‌مرکز پیش‌بینی نمیشود ، بدون درنظر گرفتن یك مرکز تفریح و اجتماع تمام این قسمت درساعات بعد از غروب که ادارات ومغازه‌ها ومراکز فروش تعطیل گردد یکباره خالی و خاموش خواهد گشت .

چهارمین قسمت اصلی ـ فضا های سبز یعنی پارکها و تشکیلات تفریحی در فضای آزاد است که ممکن است با حفظ کردن درختهای موجود و کاشتن‌درختها و گیاهان جدید وتولید مساحتهائی ازچمن و استخر های‌آب محیط مفرحی در میان بناها وسایر تشکیلات‌بوجود آورد تا وجود طبیعت در مرکز کار و فعالیت باعث سلامت هوا و بهبودی شرایط بهداشت‌شود واین مرکز محل اجتماع‌و مرکزکششی برای عده بیشتری از ساکنین‌اطراف گردد .

قسمت پنجم ـ این برنامه ترتیب دادن یك ایستگاه اصلی برای خطوط اتوبوسرانی خارج شهر و حمل و نقل های جاده ای است که احتیاج بآن بادیدن اتوبوسها و کامیونها خارج شهر در خیابانهای داخلی واقعاحس میشود . بوجود آوردن یك مرکزحمل و نقل در قسمت جنوب زمین باغشاه که ارتباط آن با جاده های غرب و جنوب بترتیب سهل و سریعی تامین شوداجازه خواهدداد که ورودوسائط نقلیه سنگین بسایر قسمتهای شهر ممنوع شود . از طرفی تسهیل ارتباط سایرقسمتهای شهر با این کار توسط وسائط‌نقلیه شهری بمسافرین و مال‌ـ التجاره اجازه خواهد داد که با یکمرتبه تعویض‌وسیله در این‌کار بدون تولید مزاحمت زیاد در داخل شهر براحتی باخارج رفت و آمد پیدا کنند . در نزدیکی‌همین گار ودر میان قسمتهای پردرخت این مرکز میتوان ساختمان چند مسافرخانه راحت‌ولی درجه سوم را برای مسافرین و ـ روستائیانیکه برای چند روز بطهران میآیند پیش بینی کرد البته دفاتر راهنمائی مسافرین و غیره نیز از مطالب‌مورد نظر در این قسمت‌خواهد بود .

تمام قسمتهای ذکر شده بترتیبی باید مطالعه شوند که در عین ارتباط کامل و راحت با یکدیگر هر یك‌بتواند براحتی و با استقلال بکار خود ادامه دهد . سعی‌خواهد شد تمام‌این زمینی که درحدود یك کیلومتر طول و یك کیلومترعرض دارد توسط‌هیچ‌خیابانی که فقط جنبه عبور و مرور داشته باشدقطع نشود بلکه خیابانهائی که‌از تمام‌جهات بجانب این مرکز متوجهند هر یك بیك پارکینگ بزرگ منتهی خواهد گشت بطوری که‌از تمام نقاط شهر و خارج بتوان به راحتی باین مرکز رسید ولی بدون قطع کردن آن بتوان با پارك کردن اتومبیل کم و بیش در همان نقطه ورودباطی حد اکثر دویست یا سیصد متر پیاده بقسمتهای مختلف مربوط گردید .

درداخله‌این‌مرکز بجز در موارد ـ استثنائی ، مثلا برای اتومبیل های پلیس ، آتش نشانی و آمبولانس ها و همچنین کامیونهای زباله کش که در ساعات معینی از شب و سحر اجازه عبور و مرور خواهند داشت، اتومبیلی دیده نخواهد شد و تمام سطح آن مخصوص پیاده ها خواهد بود .

البته‌اجرای چنین‌پروژه‌ای احتیاج بمطالعه زیاد دارد و بهتر است‌طرح آن بهمراه نقشه کلی اصلاحی شهر تهیه شود ولی اجرای جداگانه آن نیز امکان خواهد داشت

پس از صحبت آقای دکترگلستانی آقای مهندس بازرگان مطالبی اظهار داشت و ضمنا پیشنهاد نمود که شورائی بنام شورای «اجتماعی و اقتصادی» تشکیل شود و این پیشنهاد از طرف موسسه مطالعات‌و تحقیقات اجتماعی بمقامات مسئول داده شود .

در این زمینه رای گرفتند تصویب شد و جلسه در ساعت هشت و چهل وپنجدقیقه ختم‌وجلسه‌آینده بساعت چهاربعد ازظهر دوشنبه موکول گردید

آگهی مناقصه

شرکت سهامی کارخانجات قند ایران تعداد هیجده (۱۸) دستگاه تونومتر مورد نیاز کارخانه‌های تابعه خودرا از طریق مناقصه خریداری مینماید شرایط ومشخصات مناقصه دراداره معاملات‌خارجی شرکت واقع در خیابان ویلا ـ خوشبین موجوداست پیشنهادات تاآخر وقت اداری روز۲۶ر۳ر۴۱. قبول ودرساعت ده‌صبح روز بعد باز ورسیدگی و قرائت خواهد شد . شرکت در مناقصه بمنزله قبولی کلیه شرایط مناقصه است .

شرکت سهامی کارخانجات قندایران

۱ـ۲ آ ـ ۲۵۰۶

آگهی مناقصه خرید مرکب چاپ

اداره کل قند وشکر مرکب‌چاپ مورد احتیاج خودرا از طریق‌مناقصه خریداری مینماید .داوطلبان شرکت در مناقصه میتوانند پیشنهادهای سریع وقطعی خودرا بااطلاع ورعایت کامل مشخصات شرایط ومفاد طرح پیمان‌وفرم ضمانتنامه‌که ازاداره کاربردازی دریافت میدارند منتها تاساعت ۱۰صبح روز ۲ تیرماه ۱۳۴۱ مطابق‌با۲۳ ژوئن ۱۹۶۲ که‌روز قرائت پیشنهادات خواهد بود تسلیم نمایند.

حضور پیشنهاددهندگان در جلسه مناقصه آزاد است . شرکت در مناقصه بمنزله قبولی‌کلیه شرایط مناقصه خواهد بود.

هزینه درج آگهی وپرداخت مالیات وهرگونه‌عوارضی که تعلق میگیرد بعهده برنده مناقصه خواهد بود..

۱ـ۲ اداره کل قند وشکر

آگهی مناقصه پیه‌صنعتی مشابه‌پیه گاو

شرکت سهامی کارخانجات قند ایران مقدار ده‌هزارویکصد کیلو پیه صنعتی مشابه پیه‌گاومورد نیاز واحدهای تابعه را از طریق مناقصه خریداری مینماید .

شرایط و مشخصات مربوطه دراداره معاملات داخلی شرکت واقع در خیابان ویلا.خوشبین‌موجود بوده و پیشنهادات واصله تاروز ۲۶ر۲ر۴۱ پذیرفته میشود ودرساعت ده صبح روز بعد رسیدگی خواهد شد . شرکت درمناقصه‌بمنزله‌قبولی کلیه‌شرایط‌مناقصه است .

۱ـ۲ آ ـ ۲۵۱۴

آگهی مناقصه

شرکت سهامی کارخانجات قند ایران حمل‌ذغال وکك‌مورد نیاز سال ۴۱ کارخانجات قند را بمناقصه برگذار مینماید .شرایط مناقصه‌درقیمت بازرگانی شرکت واقع در خیابان ویلا. خیابان خوشبین موجود است پیشنهادها تاآخر وقت اداری روز ۲۲ر۲ر۴۱ پذیرفته شده درساعت ۱۰ صبح‌روز بعد باز ورسیدگی خواهد شد . شرکت در مناقصه بمنزله قبولی کلیه شرایط مناقصه است .

۱ـ۲ آ ـ ۲۵۱۲

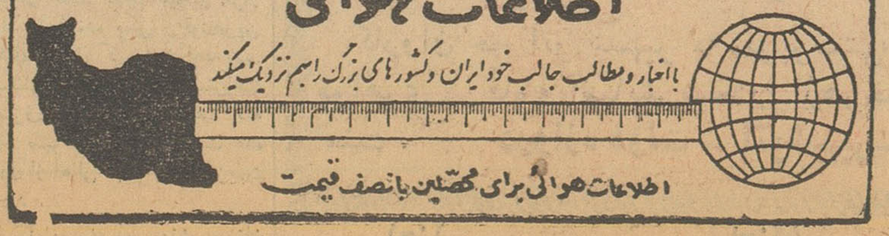

اطلاعات کودکان

مجله محبوب دختران و پسران

امروز منتشر شد