اطلاعات

سال سی‌وششم- شماره ۱۰۷۵۳ تکشماره ۳ ریال

۴ شنبه بیست‌وسوم اسفندماه ۱۳۴۰.

باافزایش تولید نفت ایران موافقت شد

لکن مسئله اساسی رقم افزایش است نه توافق کلی واین نکته در کمیته فرعی مورد بحث و گفتگو است

امروز ۷ نفر از نمایندگان کنسرسیوم نفت بحضور شاهنشاه شرفیاب شدند

شرح درصفحه بیست‌وپنجم

۲۸ صفحه

سه شمع روشن ازخانه شاه برای ملت فرستاده شد

طبق برنامه‌ای که تنظیم شده بود بعدازظهر دیروز سه شمع روشن از کاخ اختصاصی به امجدیه فرستاده شد. این سه شمع را یکی اعلیحضرت همایونی برای مردان و جوانان ورزشکار، دیگری را علیاحضرت شهبانو برای بانوان و دوشیزگان وسومی را ولیعهد برای گرمی دل کودکان روشن فرمودند. این عکس صحنه‌ای از مراسم روشن کردن شمع در کاخ سلطنتی را نشان میدهد. شرح درصفحه ۹

عکس از قاسم فارسی

درحاشیه سفر شاهنشاه بمراغه

شاهنشاه بمیان دهقانان رفتند

خبرگزاریهای خارجی نوشته‌اند: شاهنشاه ایران ابراز امیدواری کردند که اصلاحات ارضی در همه کشور اجرا شود

جریان تقسیم املاك مراغه که دیروز در ده ورجوئی انجام شد در شماره گذشته باطلاع خوانندگان رسید.

دراین شماره بعضی از قسمت های این مراسم را که دیروز چاپ نشده است باطلاع خوانندگان میرسانیم.

آمار املاك

در قریه ورجوئی پس از نطق آقای دکتر ارسنجانی وزیر کشاورزی آقای مهندس خلخالی مسئول اجرای قانون اصلاحات ارضی در مراغه طی مطالبی معروض داشت ودر ضمن آن گفت: روز ۲۶ دی اداره اصلاحات ارضی در مراغه تشکیل گردید و روز ۱۰ اسفند متن قانون برای اجراء در مراغه منتشر شد و در نیمه شب جمعه یازدهم اسفند سه نفر از مالکین املاك خودرا بدولت انتقال دادند واکنون ۱۳ قریه ششدانگی و ۸ قریه کمتر از ششدانك بدولت انتقال یافته که ده قریه آن متعلق بخانواده فتوحی است که جا دارد عمل آنها مورد تقدیر شاهانه قرار گیرد.

امروز ۵۲۰ زارع مالك میشوند که اقساط املاك خریداری خود را ۱۵ ساله میپردازند.

و هر قسط سالانه نیز در حدود نصف یا ثلث بهره مالکانه است که می‌پرداخته‌اند.

بهر زارع ۱۰ تا ۱۲ هکتار زمین دیم و ۳ الی ۴ هکتار زمین آبی رسیده است و هر زارع مالك نسق زارعین

بقیه درصفحه بیست‌و پنجم

دیشب نخست‌وزیر از سفر سه هفته‌ای خود بتهران بازگشت

دکتر امینی در ژنو باوزیر خارجه آمریکا ملاقات کرد

نخست‌وزیر امروز بامداد برای گزارش مسافرت خود شرفیاب شد

* دکتر امینی دیشب درپاسخ یکی از خبرنگاران که پرسید لابد دست خالی باز نگشته‌اید، گفت: انشاءالله

* خبرگزاری آلمان گزارش داد که نخست وزیر از امروز فعالیت خودرا دوباره آغاز میکند و گزارشی به کابینه خواهد داد

آقای دکتر امینی نخست‌وزیر باتفاق تیمسار سرلشکر امین از هواپیما درفرودگاه مهرآباد پیاده شدند.

* نخست وزیر در پاسخ خبرنگار دیگری که اظهار داشت در غیاب شما بازار خبر کساد بود گفت: انشاءالله از امروز رونق میگیرد

ساعت دوازده و ده دقیقه شب گذشته آقای دکتر امینی نخست وزیر از مسافرت دو هفته‌ای خود به اروپا بتهران بازگشت. هواپیمای حامل آقای نخست وزیر با دوساعت و ده دقیقه تاخیر در فرودگاه بر زمین نشست در فرودگاه چند تن از آقایان وزیران، روسای انتظامی و اصناف اعضای شورای عالی انجمن های محلی و دوستان و آشنایان آقای نخست وزیر از وی استقبال کردند.

در سالن فرودگاه شعار هائی در دست افراد وابسته به اصناف بود که روی آنها نوشته شده بود:

« اعلیحضرت محمد رضا شاه پهلوی با تقسیم اراضی بین کشاورزان ایران چشم دشمنان ایران را کور کرد.»

« نخست وزیر محبوب خوش آمدی »

قبلا قرار بود هواپیمای حامل آقای نخست وزیر ساعت ده بعد از ظهر در فرودگاه بر زمین بنشیند ولی از برج مراقبت اطلاع داده شد که هواپیما در ساعت یازده و بیست دقیقه برزمین خواهدنشست وبالاخره هواپیمای حامل نخست وزیر با بیش

بقیه در صفحه بیست‌و پنجم

نگرانی از ورود سلاحهای اتمی بخاورمیانه

خبر تحویل موشکهای شوروی بمصر وعراق دراسرائیل نگرانی زیادی ایجاد کرده است

غرب حاضر نیست در برابر تحویل موشك به مصر وعراق، باسرائیل موشك بدهد

شرح درصفحه سوم

ساعت شش بامداد امروز

آیة‌الله کاشانی درگذشت

حضرت آیت‌الله کاشانی از روز یکشنبه این هفته در بیمارستان مذکور تحت معالجه بودند، در این مدت چند بار حال مزاجی ایشان دچار وخامت گردید تا اینکه ساعت شش بامداد امروز داعی حق را اجابت گفته رخت بسرای باقی کشیدند.

آخرین لحظات حیات

آقای دکتر باقر کاشانی فرزند حضرت آیت‌الله که تا آخرین لحظه حیات ایشان بربالین پدر خودحضور داشت بخبر نگار ما اظهار داشت:

بقیه درصفحه بیست‌و پنجم

ازظهر امروز بمناسبت درگذشت آیت‌الله کاشانی ادارات ومؤسسات دولتی تعطیل شدوفردا بازار تعطیل خواهد بود

ساعت شش بامداد امروز حضرت آیت‌الله کاشانی در بیمارستان طرفه بدرود زندگی گفتند.

بطوریکه خوانندگان عزیز مطلعند حضرت آیت‌الله کاشانی، از مدتها قبل به کسالت برنشیب مزمن مبتلا بودند و چند بار در بیمارستان بازرگانان و بیمارستان طرفه بستری شدند و تحت معالجه قرار گرفتند و مدتی نیز در منزل استراحت می کردند وطی این مدت یکبار شاهنشاه و دوبار آقای دکتر امینی نخست وزیر از ایشان عیادت نمودند. حضرت آیت‌الله پس از آنکه براثر سرماخوردگی دچار عارضه «پنومونی» ذات الریه گردیدند طبق تجویز ونظر پزشکان به بیمارستان طرفه انتقال یافتند.

نیویورك تایمز مینویسد:

امریکا باید چین کمونیست رابرسمیت بشناسد

درصفحه ۴

درمراسم چهارشنبه سوری یك دختر بچه کشته وعده‌ای مجروح شدند

دیشب، شب چهارشنبه سوری بود و در تهران و شهرستانها بهمین مناسبت مراسمی از قبیل پریدن از روی آتش بوته، قاشق زنی، فالگوش در محلات مختلف برگزار شد ضمن اجرای این مراسم چند حادثه روی داد و عده ای مجروح شدند و در این میانه کودکی نیز کشته شد. خبرنگاران سرویس قسمتی از این حوادث را جمع آوری کرده در صفحه ۲۶ از نظر شما می گذرانند.

مقاله روزنامه نیویورك تایمز

درباره تقسیم اراضی در ایران

روزنامه نیویورك تایمز در شماره دیروز خود نوشته است که شاهنشاه باتقسیم اسناد مالکیت میان دهقانان مراغه رهبری حمله به یك دژ اصلی فئودالیسم رادرایران بعهده گرفته‌اند.

نیویورك تایمز نوشته است که تشریف فرمائی شاهنشاه بمراغه مقدمه برنامه وسیعی است که بموجب آن ضمن دوماه آینده پنجهزار دهقان مراغه‌ای بزمین داران آزاد تبدیل خواهند شد.

این دهقانان که در شرکتهای تعاونی وارد میشوند بجای دادن قسمتی از محصولات خود به مالکان اولیه بهای زمین‌ها راباقساط ۱۵ ساله بدولت خواهند پرداخت.

مفسر نیویورك تایمز اظهار نظر میکند که با آغاز اجرای این طرح اعلیحضرت محمد رضا شاه پهلوی شاهنشاه ایران که تقریبا زمینهای خود را به دهقانان داده‌اند انحصار قدرت سیاسی و اقتصادی مالکین بزرك را ازبین خواهند بردو دهقانان را به نیروی بزرگی در آینده کشور تبدیل خواهند کرد.

وضع عراق بحرانی است

بقرار گزارشهای رسیده عراق همچنان دریك وضع بحرانی بسرمیبرد واینوضع روزبروز شدت مییابد بطوری که ناظرین سیاسی حوادث تازه‌ای را در آینده این کشورپیش بینی میکنند. بااینکه تاکنون چندبار شورشیان شمال ومخالفین از طرف رئیس دولت عراق بخشوده شده‌اند مع‌الوصف هر روزبر تجری آنان افزوده میشود ودرمیان مردم هواخواهان و طرفداران تازه‌ای پیدا میکنند. عصبانیت ونگرانی رئیس دولت عراق از جریانات عمومی بقدری است که حتمادر نطقهای رسمی و تشریفاتی نیز قادر نیست آنرا پرده پوشی کند واین خود دلیل برآن است که عراق دروضع بحرانی قرار گرفته است.

مشکلات صنایع فلزی کشور

در هیئت مدیره سندیکای صنایع فلزی ایران باشرکت مدیر موسسه اطلاعات مورد بررسی قرار گرفت

سندیکای صنایع فلزی ایران در جلسه‌ای که دیشب از اعضای هیأت مدیره خود تشکیل داده بودند مسائل و مشکلات خود را بامدیر روزنامه اطلاعات در میان گذاشتند

در این جلسه آقایان مرتضی سرمد دبیر سندیکا و آقایان مهندس رجبی مهندس رفعت، مهندس علیداد فرمانفرمائیان، ابوالقاسم بهبهانی، مهندس سیاوش ارجمند، مهندس شاپور بهبهانی، محمد خرم، محسن آزمایش ورضا کاشانی اعضای هیأت مدیره سندیکای صنایع فلزی ایران حضور داشتند.

در آغاز آقای سرمد ضمن اظهارات خود از شرکت آقای مسعودی در جلسه هیأت مدیره اظهارتشکر کرد متذکر شد «دعوت ما از شما برای این منظور است که هدف و کار شما نیز موردتوجه افراد ما بوده است شماپیش کسوت مطبوعاتید واطمینان داریم بخواسته‌های حقه ما توجه خواهید کرد و آنها را در معرض

بقیه درصفحه بیست‌و پنجم

تقاضای کارگران اداره کل باربری

ازآقای نخست‌وزیر شرح در صفحه ۱۷

آ-۲۸۷۴۹

هیئت مدیره و کارمندان وکارکنان شرکت سهامی صنعتی بهشهر

(کارخانجات شاه پسند)

رحلت حضرت آیت‌الله‌العظمی طوبی مقام حاج سید ابوالقاسم کاشانی را بعموم مسلمانان بویژه خاندان آن علیین مکان تسلیت میگویند.

انتخابات هیئت رئیسه اطاق بازرگانی

دیشب انجام گرفت و هیئت رئیسه جدید انتخاب شد

درجلسه دیشب اطاق بازرگانی تهران انتخابات هیأت رئیسه اطاق تجدید شد و هیأت رئیسه جدید انتخاب شدند.

درجلسه دیشب ۲۸ نفراز اعضای اطاق شرکت داشتند وپس ازمذاکرات مفصل و تبادل نظر اخذرای بعمل آمد درنتیجه آقای علی وکیلی باتفاق آراء بسمت ریاست اطاق وآقایان مهدی لاری وعلی اکبر محلوجی به سمت نیابت ریاست و آقایان کاظم کورس وعلی اصغر پیرزاد بسمت دبیران اطاق بازرگانی تهران انتخاب شدند.

درجلسه مزبور آقای علی اکبرخسروشاهی که از طرف عده‌ای کاندیدای نیابت ریاست بود انصراف خود را اعلام داشت و بجای ایشان از طرف همان عده آقای علی اکبر محلوجی نامزد سمت نیابت ریاست شد وبااکثریت آرا به عضویت هیأت رئیسه اطاق انتخاب شد.

بهترین عیدی سال

اطلاعات هفتگی

در ۱۰۰ صفحه

بایك تابلوی رنگی وهزار و یك مطلب خواندنی

عکسهای تماشائی

این جمعه همراه بهار بخانه شما می آید

پشمبافی جهان

شعبه - طاقه فروشی سرای امیر

هفته آینده شماره سوم

کتاب جیبی دختران و پسران

منتشر می شود

بدینوسیله باطلاع میرساند برنامه نمایش اپرای

جمیله و ریتا

به بعداز تعطیلات نوروز موکول شده‌است.

برای کلیه مدعوین مجددا کارت ارسال خواهد شد و تمام کارتهای خریداری شده باعتبار خود باقی خواهد ماند وروز اجرای برنامه مجددا اعلام خواهدشد.

آ-۴۰۹۹۶ هنرهای زیبای کشور

روغن نباتی

جهان

عیدی- عیدی

انواع مجسمه چینی خارجی را می توانیداز فروشگاه لوازم

الکتریکی

تی چی نو

ابتیاع فرمائید

خیابان جمشید آباد جنوبی مقابل استودیو آژیر فیلم - تلفن ۲۷۶۴۶

۱-۳ آ-۴۰۶۲۲

اطلاعات سالانه

روز شنبه ۲۶ اسفند در سراسر کشور منتشر میشود

انواع

چای جهان

کلید نشان ۱۵۱

دراجلینگ ۳۵۳

کره نشان ترازونشان ۲۵۲ دوکره دوترازو فانوس نشان

اصلاحات ارضی

مراسم پرشورو هیجانی که دیروز در حضور شاهنشاه بمناسبت انجام اصلاحات ارضی درمراغه برگزار گردید نشانه آن بود که رشد ملت ما بدان پایه است که میتواند شخصا بامسائل مربوط بزندگی خود واقع بینانه و بدون تعصب فردی وطبقاتی روبروشده و مشکلات خودرا آنطور که بمصلحت وصواب خود تشخیص میدهد حل و فصل کند ...

اعلیحضرت همایونی اسناد مالکیت دهقانانی که مبدل به خورده مالکین دهات اربابی شده‌اند توزیع فرموده و طی بیانات جامع و مستدلی جمیع جهات مربوط به این مسئله بزرگ اجتماعی و ملی را مورد بررسی و توجه عمیق قرار دادند ...

شاهنشاه ضمن یادآوری این نکته که چند سال قبل نیز فرموده بودند که : « سلطنت برملتی فقیر موجب افتخار نیست » صریحا ازاینکه امروزه موجبات برقراری عدالت اجتماعی در کشور فراهم میشود ابراز مسرت فرموده و گفتند که من شاه همهٔ مردم کشور هستم و می‌بایستی طبعا بفکر اکثریت مردم باشم وچون بیش از هفتاد و پنج درصد این مردم را اهالی قراء ومردم ده‌نشین ودهقانان تشکیل میدهند بسیار طبیعی و ضروری بود که در درجه اول بهبود زندگی آنان و برقراری عدالت اجتماعی در بین این طبقه مورد توجه قرار گیرد ...

بدون شك آنچه که دیروز با حضور دهقانان و مالکین و وجوه اهالی مراغه بچشم میخورد حاکی از آن بود که همهٔ مردم از اینکه قدمهائی برای هدف مقدس عدالت اجتماعی برداشته میشود خوشحال و راضی هستند و اعلیحضرت بخصوص ضمن ابراز رضایت ازتذکار مسائل ضروری اصلاحات ارضی خودداری نفرمودند . ..

مهمترین نکته ای که دیروز در بیانات شاهنشاه ضمن اظهار رضایت ازماموران وزارت کشاورزی و مجریان اصلاحات ارضی و حسن استقبال و رضایت مالکین مراغه وجود داشت ومی‌بایستی متن اصلی برنامه کار آینده قرارگیرد توجه به ازدیاد و تکثیر تولیدات کشاورزی و تقویت بنیه مالی زارعین است . زیرادرحقیقت آنچه درتمام دنیابعنوان اصلاحات ارضی صورت گرفته ومیگیرد در زمینه لزوم برقراری عدالت اجتماعی ، تعدیل ثروت ومالکیت و تهیه مواد غذائی موردنیاز تمام مردم کشور بوده و میباشد ، وآنچه در اینمورد تحت عنوان ضرورت های زمان از آن نام برده میشود همین است که نمی‌بایستی در این روزگار عده‌ای از مردم وافراد ملت از تنگدستی و بی‌عدالتی و بیماری و سایر مشقات رنج ببرند ...

این اصلی است که انسانیت در طی قرن‌ها مطالعه و بررسی وبدست آوردن تجارب بدان رسیده است ودرحقیقت هدف زندگی های اجتماعی نیز جزاین نمیتواند باشد ...

منتها لیاقت وتوانائی ملت‌ها درهمین نکته نهفته است که باین هدف مقدس و ایده‌آل انسانی چگونه تحقق ببخشند وازچه راهی وارد حل مسئله شوند که از نزدیکترین راه به بهترین نتایج برسند ..

ماهمانطور که دراولین روزهای طرح لایحه اصلاحات ارضی نیز گفتیم و نوشتیم معتقد برآنیم که مسئله زمین‌می‌بایستی موجب تعمیم عدالت اجتماعی ، ازدیاد روزافزون تولیدات کشاورزی ، بالارفتن اضافه درآمد ملی ودرآمد سرانه مردم کشور شده و درقالب یك مسئله کاملا ملی حل شود ..

واگذاری زمین بدهقانان ازهرطریق که باشد لازم است ولی کافی نیست ، بلکه همانگونه که مسئولان امر نیز بارها توجه خود رانشان داده‌اند می‌بایستی بدهقانان آنقدر کمك نمود که واقعا تاثیر وجودی خود رادر مملکت حس کرده و نقش حقیقی خویش رادر کشور بازی کنند.

باید باایجاد یك رفورم اداری که مسلما با آغاز این تحول بموقع اجرا درخواهد آمد ، آسایش دهقانان ازهرجهت فراهم شده و وسائل کار و کشاورزی و موجبات توجه آنان به نقش اساسی وسازنده خود در کشور فراهم آید ...

تهیه و توزیع بذرخوب ، کمك بایجاد و تنقیه قنوات و حفر چاههای عمیق و نیمه عمیق ، اجرای برنامه های عمرانی کوتاه مدت و متناسب بانیازمندیهای واقعی کشاورزی کشور ، ایجاد راههای فرعی و اتصال دهات بشهرها و مراقبت دربالابردن سطح اطلاعات فنی کشاورزی و توجه صحیح جنبه های اخلاقی و ملی اصلاحات ارضی خطوط اساسی برنامه عملی است که قطعا بااجرای آن میتوان به هدف واقعی ملی رسید..

درهر نقطه ازکشور وسیع ماشرایط وامکانات معینی وجوددارد که باید بدقت و بدون هیچگونه اشتباه و یاتعصب آنهارا شناخت و اندازه گیری نمود تابتوان واقعا مسئله اساسی کشور را که عبارت از انجام اصلاحات عمیق اجتماعی اعم از رفورم ارضی واداری است در کمترین مدت باسهولت و بدون کمترین نگرانی و دردسر حل کرد .

آگهی سازمان تعاونی مصرف کادر نیروهای انتظامی

بمنظور رفاه عائله کادر نیروهای انتظامی و ایجاد تسهیلات بیشتری برای فروش سهمیه آنان کلیه فروشگاه‌های مرکزی سازمان روز جمعه ۲۵ر۱۲ر٤۰ باز و طبق معمول صبح ها ازساعت ۸ تا ۱۲ و عصر ها ازساعت ۱۵ تا ۱۸ بفروش سهمیه ادامه خواهند داد ضمنا توجه مراجعین محترم را باین نکته جلب می نماید که دریافت دفترچه سهمیه و صدور فیش صبح ها تا ساعت ۱۱ و عصر ها تا ساعت ۱۷ خواهد بود و بقیه مدت برای تحویل سهمیه مراجعین تخصیص داده شده که که برای آنان فیش صادر ووجه آن دریافت گردیده است .

مدیرعامل سازمان سرلشگر قریب

بچه‌های عزیز ...

سه‌جلد داستان شیرین و آسان باعکسهای زیبا منتشر شد

اتل‌متل توتوله	ببهای ٤۰ ریال
خرگوش باهوش	ببهای ۲۰ ریال
قصه‌های کودکان	ببهای ٤۰ ریال

تهیه و مطالعه کنید و لذت ببرید.

مرکزانتشار: شرکت نسبی اقبال. خیابان‌شاه آباد

آ ـ ٤۰۲٤۲ ۱ ـ ۳

شرکت سهامی اتو توکل اتوبوسهای مدرن‌خودرابرای داخل شهر و مسافرتهای خارج بطور دربست در اختیار مراجعین محترم میگذارد. به تلفنهای شماره ٤٤۰۶۱ و ۲۷۷۹۷ مراجعه فرمائید. ۱ ـ ۷ آ ـ ۳۹۶۷٤

پدران ومادران!!

بچه‌های خودرا با مطالعه داستانهای شیرین و زیبا عادت دهید تازنان و مردان متفکر فردا باشند

شرکت نسبی اقبال برای کمك بهدایت افکارفرزندان شما داستانهای شیرین و مصور بشرح زیررا :

اتل متل توتوله	ببهای ٤۰ ریال
خرگوش باهوش	ببهای ۲۰ ریال
قصه‌های کودکان	ببهای ٤۰ ریال

منتشر نموده . این سه کتاب را تهیه و بجای اسباب بازی در دسترس آنها بگذارید که هم مایه سرگرمی و هم باعث طراوت روح آنها باشد.

مرکز انتشار: شرکت نسبی اقبال . خیابان شاه آباد

بیماریهای آمیزشی ـ مجاری‌ادرار ـ سستی وناتوانی مردان. خیابان صفیعلیشاه دکتر یحیی صدری.

مجالس ترحیم و یاد بود

انا لله و انا الیه راجعون

فاجعه رحلت خلد مقام **آیت‌الله کاشانی** حشره‌الله مع اجداده الطاهرین مایه بسی تاسف و تاثر عالم روحانیت است انشاءالله عموم آقایان علماء اعلام علی‌الوظیفه و تمام طبقات محترمین اخوان مسلمین فردا پنجشنبه ۸ شوال مطابق ۲٤ر۱۲ر٤۰ ساعت ۸ صبح در تشییع جنازه آنمرحوم ازمسجد سپهسالار بحضرت عبدالعظیم علیه السلام برای تعظیم مقام روحانیت و انجام مراسم اسلامی شرکت خواهند فرمود . **العبد محمدالموسوی‌البهبهانی عفی‌عنه**

انا لله و انا الیه راجعون

سانحه ارتحال حضرت آیت‌الله کاشانی قدس سره‌العالی ثلمه و لطمه ای برای عالم دین و عزائی برای اسلام و مسلمین است مراسم تشییع فردا صبح پنجشنبه ٢٤ اسفندازمسجد سپهسالار انجام میگیرد.

الاحقر سید احمد خونساری ـ الاحقر حاج‌میرزا خلیل کمره‌ای ـ الاحقر عبدالله بن‌مسیح تهرانی ـ حاج سید رضا فیروزآبادی ـ الاحقر احمدالخراسانی ـ الاحقر سیدشمس‌الدین ابهری ـ الاحقر محمد غروی ـ الاحقر اسماعیل جاپلقی ـ الاحقر سید محمدعلی‌سبط ـ الاحقر غلامحسین جعفری ـ الاحقر سید محمد رضاحسینی‌اصفهانی ـ الاحقر محمدالثقفی‌التهرانی اقل‌العباد شاهرودی

بانهایت تاسف فوت بزرك مجاهد عالم اسلام حضرت آیت‌الله‌العظمی آقای سید ابوالقاسم کاشانی را باطلاع عموم میرساند تشییع جنازه فقید سعید پنجشنبه ٢٤ اسفند ساعت ۸ صبح ازمسجد سپهسالار خواهد بود.

محمد تقی فلسفی ـ محمود حلبی ـ الاحقر کمال‌مرتضوی حاج سید مرتضی شبستری ـ حاج شیخ جعفر خندق آبادی ـ حاج معتمد خراسانی ـ شیخ‌محمد صادقی ـ شمس گیلانی ـ حاج صدرای اراکی ـ جواد خندق آبادی ـ حاج سید محمد موسوی ـ حاج شیخ‌جواد مناقبی ـ آسید ابوالحسن مرتضوی حاج سید رضا غروی ـ شجونی ـ حاج‌محقق خراسانی ـ حاج اشرف ـ اعتماد زاده ـ کمالی سبزواری ـ حاج بتولی ـ حاج سلطان‌الواعظین شیرازی ـ هادی خراسانی ـ حاج‌سید جمال یوسفیان ـ مرتضی انصاری

ومنهم من قضی نحبه و منهم من ینتظر

کلیه افراد سازمان نگهبانان آزادی و اعضاء حزب زحمتکشان ملت ایران با تاثر و اندوه فراوان بمنظور تجلیل از مبارزات دلیرانه حضرت آیت‌الله کاشانی در مراسم تشییع شرکت خواهند نمود . **دکتر مظفر بقائی کرمانی**

یادهراف لك من خلیلی

اعلامیه اهالی شهرری

مردم مسلمانان زاویه‌مقدسه‌حضرت‌عبدالعظیم‌ع مانند عموم مسلمانان تاثرات عمیق خودرا در ضایعه درگذشت مرحوم علیین‌آرامگاه **حضرت آیت‌الله‌العظمی آقای حاج سیدابوالقاسم کاشانی** بزرك مجاهد عالم اسلام ابراز و با اعلام تعطیل‌عمومی در مراسم تشییع جنازه فردا پنجشنبه در شهر ری شرکت خواهند کرد .

باکمال تاسف و تاثر فوت ناگهانی **سلیمان یرمیان (اخوت)** را باطلاع اقوام و آشنایان میرساند مجلس تذکرروز چهارشنبه ۲۳ و پنجشنبه ٢٤ اسفند ماه ٤۰ از ساعت ۳ تا ۸ بعد از ظهر درمنزل آنمرحوم واقع در یوسف آباد ـ خیابان محمد رضاشاه خیابان رسائی پلاك ۸ منعقد است .

از طرف خانواده یرمیان پرویز

انا لله و انا الیه راجعون

بمناسبت درگذشت جناب آقای **حاج قنبر پورنکی** ابوی آقایان دکتر رسول پورنکی و محمدباقر پورنکی در خوی مجلس ترحیمی ازساعت ۳ونیم تا ۵ ونیم بعد از ظهر روز پنجشنبه ۲٤ر۱۲ر٤۰ در مسجد ارك منعقد است .

الاحقر سید ابراهیم‌علوی خوئی ـ الاحقر شیخ‌عبدالصمد خوئی ـ پورنکی ـ آقاسی ـ دکتر زریاب خوئی ـ علیقلی دقیقی ـ دکتر شمس الدین مفیدی ـ دکتر منصور شمسا ـ فتحعلی بنی ریاح ـ دکتر حسن سلیمی ـ دکتر صالحی ـ دکتر امجدی .

بعموم‌بازماندگان آنمرحوم مصیبت‌وارده‌را تسلیت میدهیم

هوالباقی

بانهایت تاسف و تالم فوت مرحومه مغفوره **نرگس اردوئی** را باطلاع‌عموم فامیل و دوستان محترم میرساند مجلس ترحیم آنمرحومه روز پنجشنبه ٢٤ اسفنددر مسجدمستوفی‌الممالك ازساعت ۱۵ الی ۱۷ و مجلس ختم زنانه در همانروز در منزل شخصی آنمرحومه واقع درگذر مستوفی منعقد می باشد .

حسن اردوئی ـ تقی اردوئی ـ جواد اردوئی ـ خانواده های صفا ـ رزاقی ـ سلحشور ـ احمدی

بعموم‌بازماندگان آنمرحومه مصیبت وارده را تسلیت میدهیم

بمناسبت چهلمین روزدرگذشت **بانو فرنگیس کرمی** مجلس‌یادبودی روز پنجشنبه ٢٤ اسفند ماه ۱۳٤۰ ازساعت ۳تا پنج و نیم بعد از ظهر در امامزاده عبدالله آسایشگاه خدابنده لو منعقد می باشد امیدواریم با شرکت در مراسم مذکور روح آنمرحومه را شاد فرمائید .

خانواده کرمی ـ خانواده محموداکبر زاده ـ خانواده مشگی

آ ـ ۲۸۸۶۷

خانواده های قاسمیان (حمزه زاده) ـ دیلمقانی ـ ختائی زاده ـ امانی پور ـ موسوی ـ امینی ـ بنکدار ـ کرباسی ـ کنی ـ پیروز ـ سادات منصوری ـ جعفری ـ زعفرانی فرد ـ مختار زاده

بانهایت تاسف درگذشت مرحوم **حاج میر مهدی قاسمیان (حمزه زاده)** پدر بزرگوار آقایان میر علی ـ میر غفار و میر حسن قاسمیان (حمزه زاده) را باطلاع اقوام و آشنایان میرساند مجلس ختم مردانه آنمرحوم صبح روز پنجشنبه بیست‌وچهارم اسفند از ساعت ۹ تا ۱۱ ونیم در مسجد ارك و مجلس ختم زنانه عصر همانروز درمنزل شخصی واقع در دوراهه یوسف آباد اول خیابان محمد رضا شاه کوی مژده شماره ٢٤ برگزار می گردد . آ ـ ۲۸۸۷۱

بعموم‌بازماندگان آنمرحوم مصیبت‌وارده‌را تسلیت میدهیم

هوالباقی

بمناسبت تصادف این ایام با اولین سال رحلت حضرت آیت‌الله العظمی **آقای حاج آقا حسین طباطبائی بروجردی** قدس سره روز جمعه ۲۵ اسفند مطابق نهم شوال از ساعت ۷ تا ۱۰ بعد از ظهر از طرف حضرت حجت‌الاسلام آقای سید محمد حسین علوی طباطبائی داماد معظم آنمرحوم مجلس ختمی در مسجد فخریه اول خیابان امیریه منعقد است انشاءالله عموم طبقات خاصه علماء اعلام با شرکت خود موجبات شادی روح آن فقید سعید را فراهم خواهند فرمود .

العبد محمدالموسوی البهبهانی ـ الاحقر عبدالله بن مسیح‌الطهرانی ـ محمد تقی‌آملی ـ نجفی‌الموسوی الشهرستانی

العلماء باقون مابقی‌الدهر

باکمال تاثر وتاسف تصادف این ایام‌را با اولین سال رحلت پیشوای عظیم‌القدر شیعیان جهان حضرت آیت‌الله‌العظمی **آقای حاج آقا حسین طباطبائی بروجردی** را باطلاع عموم‌میرسانم وبهمین مناسبت مجلس تذکری ازساعت ۷ تا ۱۰ بعد ازظهر روز جمعه ۲۵ اسفند در مسجد فخریه اول خیابان امیریه منعقداست انشاءالله تعالی عموم طبقات مخصوصا آقایان علماء اعلام دامت برکاتهم شرکت خواهند فرمود .

العبد محمد حسین الطباطبائی العلوی البروجردی

نظر بتصادف روز پنجشنبه ٢٤ اسفند مطابق هشتم شوال با ایام اول سال وفات مرحوم **آیت‌الله العظمی آقای بروجردی** اعلی‌الله مقامه برطبق تصمیم حجج اسلام وعلماء شمیرانات مجلس ترحیمی ازساعت ۶ و نیم الی ۹ و نیم بعداز ظهر (فردا) در مسجد گیاهی واقع در سرپل تجریش منعقد و خطیب شهیر آقای فلسفی سخنرانی می فرمایند از عموم طبقات برای شرکت در مجلس مذکور دعوت می نمائیم .

جامعه روحانیون شمیرانات

فوت تاثر انگیز شادروان **بانو طوبی فارسی** متعلقه جناب آقای حاج محمد حسن فارسی و مادر معظمه آقای حاج جواد فارسی را در بروجرد به استحضاردوستان وبستگان میرساند مراسم ترحیم روز جمعه ۲۵ر۱۲ر٤۰ ازساعت ۳ الی پنج بعداز ظهر در مسجدلرزاده (خیابان لرزاده) برگزار خواهد گردید .

حاج عباس حداد ـ حاج رضا حداد ـ غلامحسین ذوالعین ـ محسن و حسن و ناصر حداد ـ حاج اکبر عرب ـ عباس تلوت جعفر قوامی ـ حسن مصدقی ـ حسین نیك افکار ـ قاسم‌عرب

بانهایت احترام نخستین سالگرد فقید سعید **ابوالقاسم بهرامی** را باطلاع کلیه دوستان و آشنایان میرساند مجلس ترحیمی روز پنجشنبه بیست‌و چهارم اسفند از ساعت ٤ الی ۶ در منزل شخصی آنمرحوم برقرار می باشد .

آ ـ ۲۸۸۶۱

خانواده بهرامی

خانواده‌های **یوسفی ـ آدین ـ پاك نژاد ـ شریفی ـ بیابانی ـ پرتوی ـ شیخ‌الاسلامی ـ غفاری ـ فرخان غفاری ـ بهروز ـ پگاهی ـ فیروزبخت ـ پرتوی تبار ـ حقیقی ـ حکیمی حقیری ـ زمانی**

با کمال تاسف درگذشت **آقای علی محمدیوسفی** را باطلاع دوستان و آشنایان میرسانند . مجلس ترحیم مردانه روز پنجشنبه ۲٤ر۱۲ر٤۰ ازساعت ۳ و نیم تا ۵ و نیم بعد از ظهر در مسجد مجد واقع در خیابان سپه و مجلس ختم‌زنانه ازساعت ۳ تا ۵ همانروز در خیابان پهلوی ـ خیابان فیروزگر شماره ۵۵ منعقد می باشد .

پروین یوسفی ـ پریچهر یوسفی ـ پریوش یوسفی ـ فخرالسادات شیخ‌الاسلامی ـ پرویز یوسفی ـ محمد کاظم یوسفی ـ محمد آدین ـ علی پاك نژاد ـ مهندس عبدالحمید شریفی ـ جعفر یوسفی ـ دکتر علی یوسفی ـ نصرت‌الله یوسفی ـ سرتیپ ضیاء پرتوی ـ مهندس هوشنك فرخان غفاری ـ عبدالحسین بیابانی

آ ـ ۲۸۸٤۹

بعموم‌بازماندگان آنمرحوم مصیبت‌وارده‌را تسلیت میدهیم

خانواده های صقری درگذشت مرحوم **مهدیقلی‌صقری** را باطلاع بستگان و دوستان میرساند مجلس ختم مردانه و زنانه آنمرحوم روز پنجشنبه ٢٤ اسفند از ساعت ۳ بعد ازظهر در منزل سرهنك صقری ـ تجریش خیابان ثبت منعقد است.

بعموم‌بازماندگان آنمرحوم مصیبت‌وارده‌را تسلیت میدهیم

یادبود یکمین سال

از عموم خویشاوندان و دوستانی که مایل بشرکت در مجلس یادبود یکمین‌سال درگذشت خواهر و مادرمان **مرحومه مطلق وفادوست** می باشند تمنی دارد روز جمعه ۲۵ اسفندماه ازساعت ٤ تا ۶ بعد از ظهر در منزل آنمرحومه واقع در کوی کارمندان دولت ـ خیابان هفتم شماره ٦٤ حضور بهمرسانند وروان آنمرحومه را شاد فرمایند .

طلعت وفادوست ـ مهین و میهن هروی

سیاسگزاری

از کلیه سروران و عزیزانی که ابراز تفقد وبدل مرحمت فرموده و با تشریف فرمائی در مجلس ترحیم حجت‌الاسلام حاج عبدالصمد فاضل پدر ما موجبات تسلیت و سرافرازی بازماندگان آن فقید رافراهم‌فرموده‌اند بی نهایت سپاسگزاریم واز پیشگاه قادر متعال عزشانه درخواست می‌نمائیم که طول عمر ودوام عزت وصحت بفرد فرد آن عزیزان وخانواده آنان عنایت فرماید بمنه وکرمه **خانواده فاضل**

سپاسگزاری

بدینوسیله از علمای اعلام و سروران گرام وهمشهریان محترم که در مراسم تشییع و مجلس ترحیم شادروان فقید سعید فرزند ناکامم **فریدون سنندجی** شرکت فرموده بینهایت سپاسگزار و چنانچه بعلت تالمات روحی توفیق شرفیابی حاصل نشود امید عفو داریم .

مهدی سنندجی ـ علی اشرف سنندجی ـ اصغرسنندجی علیرضا سنندجی ـ نصرت‌الله سنندجی

تشکرو اعتذار

بدینوسیله از ذوات محترمی که در مراسم تشییع ومجالس ختم و شبهای هفتم و چهلم پدر بزرگوارم شادروان **آقای عباس ناظری** شرکت و یا کتبا و تلگرافا ابراز همدردی فرموده اند تشکر نموده و چنانچه بعلت تالمات روحی توفیق شرفیابی حاصل نشد و یا نشود طلب عفو می نمایم . **حسین ناظری**

برای عید آقاپسرها

انواع

کت وشلوار

و

کت اسپرت

با

قشنگترین

پارچه‌ها

جنرال‌مد ـ کوچه‌برلن

دنیادنیای علم است

وموفقیت ازآن کسانی است که بیشتر میدانندوبیشتر میفهمند وناچار در این روزگار واجب است که ارزش کتاب و مطالعه شناخته شود مردم فهیم دراین ایام بجای هر نوع هدیه عید کتاب را انتخاب میکنند و همه کتابهای مرغوب و مطلوب شما در فروشگاه موسسه امیرکبیر فراهم است.

آ ـ ٤۰۵۶۶ خیابان شاه‌آباد ـ مقابل باغ سپهسالار

دکتر معانی

امراض مقاربتی مجاری ادرار معالجه قطعی سوزاك تازه و کهنه ـ ورم پروستات و سستی و ناتوانی ـ ضیق مجرا امراض زنانه خیابان فردوسی مقابل بانکملی مرکز کوچه ژاندارك .

درمان قطعی سوزاك تازه و کهنه

و تقویت قوای تناسلی دکتر جناب زاده دارای گواهینامه از دانشکده طب فرانسه. صبح عصر خیابان منوچهری مقابل

تسلیت

درگذشت فتح‌الله خان امیری‌را بخانواده امیری بخصوص بسرکار سرهنك امیری تسلیت عرض نموده بقاء و سعادت بازماندگان آنمرحوم‌را از خداوند خواستاریم .

علی روشن ـ غلامرضا روشن

دوست عزیز آقای محمد حسین سالمی

د رگذشت روحانی عالیقدر حضرت آیت‌الله آقای حاج سید ابوالقاسم کاشانی‌را به آندوست گرام صمیمانه تسلیت ی گوئیم

امیر عشیری ـ منصور طوسی

سرکار سرگرد اصغر زند وکیلی ـ جناب آقای دکتر اکبر زند وکیلی

دوستان در غم مرك مادر شما خودراشریك و سهیم‌میدانند

دکتر مصطفوی نسب ـ دکتر رضا شفائی ـ دکتر علی ابراهیمی

آ ـ ٤۰۸۸۶

با قلبی اندوهبار درگذشت آقای حاجی‌میراحمد مدنی (پرورش) را بخانواده های محترم مدنی ـ حقشناس ـ ثقفی ـ صدفی بخصوص ببانوان روحی ـ ملوك ـ سرور ـ فروغ و طلیعه و آقایان بهاءالدین ـ میر مهدی ـ حمید و رضا مدنی تسلیت گفته و از خداوند متعال صبر جمیل برای آنان خواستاریم

بانو جلایر ـ اردشیر جلایر و بانو ـ جواد لسانی وبانو ـ هرمز اخوی و بانو ـ جهانگیر اخوی

عموم کارکنان و دانش آموزان دبستان دانش مصیبت وارده‌را بخانم رسته پور آموزگار محترممان تسلیت میگویند

آ ـ ۲۸۸۷۵

کاوس صدیقی

با کمال تاسف مصیبت وارده را بخانواده محترم‌مدنی خصوصا دوست عزیزمان خانم سرور مدنی تسلیت عرض می کنیم .

صبح خیز ـ ـ کردان ـ مقاره ـ افشار ـ شاهوردی

بقیه آگهیهای ترحیم وتسلیت درصفحه ۲۵

ناظران سیاسی پیش بینی میکنند کنفرانس ژنو شکست میخوردو:

امریکا و شوروی آزمایشهای اتمی را تجدید میکنند

گرهارد شرودر وزیر امور خارجه آلمان غربی دیروز در ژنو باآندره ـ گرومیکو وزیرامور خارجه شوروی ملاقات ومذاکره کرد .

این عکس وزیر خارجه آلمان را پس‌از مذاکره‌با گرومیکو نشان‌میدهد نفرسمت چپ یکی‌از مقامات‌آلمانی و نفروسط معاون‌وزارت‌امور خارجه‌شوروی است . عکس رادیوئی اطلاعات

ژنو- یونایتدپرس -۱۳ مارس- دین‌راسك وزیرخارجه امریکا امروز برای سومین بار با آندره گرومیکو وزیر خارجه شوروی بطور مقدماتی‌در باره مسئله برلن مذاکره کرد .

سخنگویان امریکائی گزارش داده‌اند که‌این مذاکرات تاکنون‌هیچ فایده‌ای نداشته است .

مخالفت آشکار

ژنو- یونایتدپرس - ۱۳ مارس - آندره گرومیکو وزیر خارجه شوروی امروز آشکارا اظهار داشت که دولت شوروی باهرنوع سیستم بازرسی‌برای خلع سلاح همگانی مخالف است .

ناظران غربی اظهار نگرانی کرده‌اند که‌کنفرانس ژنو بعد از این‌اظهارات گرومیکو هیچ شانسی برای‌پیشرفت نخواهد داشت .

باین ترتیب ناظران سیاسی پیش بینی میکنند که در صورت شکست مذاکرات وزیران خارجه ۱۷ کشور در باره خلع سلاح همگانی‌بلافاصله آزمایش های اتمی امریکا شروع خواهد شدوسپس باحتمال زیاد شوروی نیز آزمایشهای‌خود را آغاز خواهد کرد .

نگرانی از ورود سلاحهای اتمی به خاورمیانه

تل‌آویو خبرگزاری ـ فرانسه امروز پانزده تن از دانشمندان اسرائیلی طی پیامی بر ضد وارد کردن احتمالی سلاح‌اتمی در خاور میانه بمبارزه‌برخاستند.

نگرانی از وارد شدن سلاح اتمی در خاور میانه در روز های اخیر شدت یافته است .

این نگرانی بیشتر از آن جهت است که اخیرا در جراید اسرائیل و خارجی اخباری‌مبنی بر آمادگی شوروی در تحویل موشك به مصر و عراق درج‌شده است .

دانشمندان اسرائیل نگران هستند که مسابقه تسلیحاتی موجب شود سلاح های بسیار نوین در اختیار بعضی ملل‌خاور دارند.

میانه قرار گیرد و سر انجام این مسابقه تسلیحاتی به دادن سلاح های اتمی به بعضی حکومت های این منطقه منجر گردد .

در حالی که دول خاور میانه برای استفاده از این سلاحها آمادگی کمتری از دول بزرك دارند.

از طرف‌دیگر جرایداسرائیل امروز با حروف درشت اخباری درج کرده مبنی بر اینکه غرب حاضر نیست از موشك های ضد هواپیما که مصر در صدد تحویل گرفتن آن از شوروی، میباشد به اسرائیل بفروشد.

هندیها اززاکلین بهتر از ایزنهاور استقبال کردند

دهلی‌نو -یونایتدپرس - ۱۳ مارس -ژاکلین کندی همسررئیس جمهور امریکا شب گذشته در ضیافت شامی که‌از طرف جواهر- لعل نهرو نخست‌وزیر هندوستان بافتخار وی‌داده شده بود شرکت کرد .

دیپلمات های امریکائی در هندوستان گزارش‌داده‌اند استقبال از خانم‌پرزیدنت کندی‌درهندوستان گرم‌تر از استقبال مردم هند از آیزنهاور رئیس جمهور سابق امریکاهنگام مسافرت نامبرده به هندوستان در سال ۱۹٦۰ بوده است .

درضیافت شام دیشب غذاهای مخصوص هندی و برنج صرف گردید .خانم کندی قبل ازضیافت شام در ضیافت ناهاری از طرف پرزیدنت راجندرا پراساد رئیس جمهور هندوستان بافتخار وی در کاخ جمهوری برپا شده بود نیز شرکت کرد.

برنامه سینماهای

رکس- رویال- امپایر- نیاگارا

هواپیماهای شوروی شبها از دالانهای برلن پرواز میکنند

برلن -یونایتد پرس -۱ مارس- مقامات‌شوروی امروز اعلام کردند که برای اولین بار هواپیماهای‌آنها از روی برنامه جدیدی که برایشان تنظیم شده در ساعات شب نیز از دالان هوائی برلن پرواز خواهند کرد. برنامه پرواز این هواپیماها طوری ترتیب‌داده شده که کاملا با پرواز هواپیما های غربی ازدالان برلن مصادف باشد .

اخلال در کار رادار

برلن-یونایتد پرس -۱۳ مارس- شب گذشته بار دیگر هواپیماهای روسی مقدار زیادی باریکه‌های فلزی در دالان هوائی برلن پخش کردند تا کار جهت یابی دستگاه رادار غرب را که‌با مغز الکترونیکی کار میکند دچار اختلال نمایند.

مقامات شوروی دیشب اعلام کردند که امشب (شب ٥ شنبه) چهار هواپیمای نظامی شوروی‌درست در همان ساعتی که هواپیماهای‌غربی برنامه پرواز دارند‌در کریدورهوائی برلن پرواز خواهند‌کر د . پرواز هواپیماهای شوروی در ساعات شب از دالان هوائی برلن تاکنون‌سابقه نداشته است .

هیئت اقتصادی اردن بکویت‌میرود

عمان- خبرگزاری فرانسه -دیشب کابینه اردن مدت٥ ساعت تشکیل جلسه داد. درپایان این جلسه کاظم نعیبه وزیرامور خارجه‌اردن اعلام کرد یك هیئت اقتصادی ازاین کشور در اواخر ماه جاری بسوی کویت عزیمت خواهد کردتا اعتبارات لازم برای‌اجرای طرحهای اقتصادی اردن بدست‌آورد .

وی افزود این هیئت مرکب خواهد بود ازوزیر دارائی، معاون سازمان توسعه وچندین کارشناس اقتصادی کاظم نعیبه گفت هیئت مزبور فردا آخرین جلسه خودرا تشکیل میدهدتا پیرامون مسائلی که‌باید با مقامات کویتی مذاکره کنند بحث نهائی‌بعمل آورد .

یك عکس گویا و زنده ازمبارزه‌تختی قهرمان محبوب ایران و کشتی گیر شوروی

این عکس جالب ثابت میکند که داوران درباره‌تختی اشتباه کرده‌اند ..

این جمعه در اطلاعات هفتگی

اطلاعات سالانه

تنها نشریه‌ایکه در پانصد صفحه

حاوی صدها مطلب جالب

در پایان هرسال منتشر میشود

از امشب در سینماهای

سعدی- رادیو سیتی

بخاطر تجدید آزمایشهای اتمی :

خروشچف و برژنف غیاباً محاکمه میشوند !

ژن -خبرگزاری فرانسه -دیروز در دادگاه «ژن» محاکمه غیابی برژنف رئیس جمهوری ونیکیتا خروشچف نخست‌وزیر شوروی‌آغاز گردید . اتهام‌این‌دو نفر تجدید آزمایشهای اتمی است که‌شوروی در سپتامبر و اکتبر گذشته‌انجام داده است .

شاکی «جنبش حقوقی» مردم‌است که «نینو موزیو سال» یکی از وکلای مشهور شهر «ژن» (ایتالیا) درداد‌گاه دفاع از شکایت آنرا بعهده گرفته واعتراض نامه‌ای بر ضد خروشچف وبرژنف مطرح کرده است .

«موزیو سال»گفت آزمایشهای اتمی بزرگترین خطر را برای سلامتی مردم و نسل های آینده‌در بردارد و کسانی که مبادرت به آن کرده‌اند بایدمحاکمه شوند.

وی افزودما چندین بارازطریق وزارت امور خارجه شوروی تقاضا کردیم که متهمین را به دادگاه فرا خوانندااما کوشش ما بیهوده‌بود واینك محاکمه غیابی آنها شروع میشود.

در طول جلسات هفته اول‌محاکمه رهبران شوروی نظریه ۱٦ تن از کار شناسان بین المللی توسط «موزیو سال»در دادگاه قرائت‌میشود که در تمام آنها آزمایشهای اتمی برای سلامتی‌بشر خطرناك ذکرشده است .

خود وفرزندانش را کشت

کنستانتین -خبرگزاری فرانسه -امروز یك مسلمان الجزایری‌با شش کودك‌خود خودکشی کرد .

وی در وپنجره های آپارتمانی را که در آن ساکن بودبسته وشیرگاز را باز کرد و بدین ترتیب بزندگی خانواده خود خاتمه داد .

مسئله‌مسموم کردن گیزنگا

توسط وکلای مدافع وی مورد تحقیق قرارگرفت

قاهره - خبرگزاری آلمان- ۱۳ مارس - گزارش‌های‌مربوط به مسموم کردن آنتوان گیزنگا رهبر هواداران لومومبا درزندان بوسیله « آرسنیك »موردتائید وکلای مدافع وی در قاهره‌قرار نگرفته است .

پس از انتشار این گزارشها که توسط دبیرخانه نهضت همبستگی کشورهای افریقائی- آسیائی بعمل آمده بیدرنك وکلای مدافع « گیزنگا » با لئوپولدویل تماس گرفتند ولی تاکنون موفق نشده‌اند اطلاعاتی که حاکی از تائید این شایعه باشد دریافت دارند وکلای مذکور کماکان به فعالیت های خود دراین زمینه ادامه میدهند. از طرف مادر وخواهر «گیزنگا» نامه هائی به وکلای مدافع وی نوشته شده و در این نامه ها محل زندان رهبر هواداران لومومبا در جزیره‌ای واقع در رود کنگومعرفی گردیده است.

آخرین شانس

الیزابت ویل - یونایتد پرس- ۱۲ مارس - موئیز چومبه رئیس جمهور کاتانگا امروزاعلام کرد که روز دو شنبه این هفته به لئوپولدویل خواهد رفت تا با سیریل آدولا نخست‌وزیر دولت مرکزی کنگو ملاقات کند و وسائل الحاق کاتانگا را به کنگو فراهم سازد .

چومبه این‌اظهارات‌رادو ساعت بعد از اخطار سازمان ملل دایر براینکه هرگونه تاخیر درمسافرت رئیس جمهور کاتانگا به کنگو باعث شروع سومین مرحله جنگ نیرو های سازمان ملل با نیرو های کاتانگا خواهد گردید ،عنوان نمود .

یك مقام سازمان ملل شب گذشته در الیزابت ویل اظهار داشت که آخرین شانس وفرصت پرزیدنت چومبه مسافرت وی به لئوپولدویل است .

سازمان ملل طی چند هفته اخیر فشار زیادی به چومبه وارد آورده است تا برای حل مسالمت آمیز مسئله‌جدائی کاتانگا از کنگو به لئوپولدویل برود و با نخست وزیر دولت مرکزی کنگو مذاکره نماید .

سازمان ملل به چومبه اطمینان داده است که مسئولیت حفظ جان وی را هنگام اقامت در لئوپولدویل برعهده خواهدگرفت

آگهی بانك صادرات و معادن

بانك صادرات ومعادن ایران برای رفاه حال مشتریان محترم‌خود که ممکن است در ایام تعطیل نوروز بمسافرت رفته واحتیاج به پول پیدانمایندویامراجعات دیگری داشته‌باشند بشرح‌زیرحاضر بانجام‌خدمات مرجوعه میباشند .

۱ـ درشهرستانها :

اهواز ـ خرمشهر ـ آبادان ـ اصفهان ـ شیراز ـ بندر پهلوی- رامسر ـ چالوس ـ متل‌قو- بابلسر ـ مشهد ودرتهران شعبه‌لاله‌زارنودر ایام تعطیل باستثناء روز چهارشنبه اول فروردینماه ۱۳٤۱ ـاز ساعت۹ الی ساعت ۱۲ برای پرداخت ودریافت وجوه دفترچه‌های حساب‌درگردش وویژه سفرمفتوح است .

۲ـ در تهران : شعبه های بازار ـ فردوسی-اکباتان ـحاجب‌الدوله سینا ـ بغیرازروزچهارشنبه اول فروردین ماه درتمام ایام تعطیل برای دریافت وجوه سفته‌های مشتریان از ساعت ۹ تا۱۲ باز خواهند بود.

۳ـ باجه‌های دریافت کلیه شعب ونمایندگیهای تهران وشهرستانها بغیر از روز چهارشنبه اول فروردین‌ماه مفتوح خواهد بود.

آ ـ۳۹٤٤٦ ۱ـ٥ بانك صادرات و معادن ایران

بزودی

طلای سفید

مشکلات جدید در کنفرانس صلح الجزایر

باوجود آنکه پاره‌ای از مسائل حل نشده ولی در موفقیت کنفرانس نباید تردید داشت

پاریس ـ خبرگزاری فرانسه ـ دولت فرانسه همچنان مشغول اخذ تصمیمات احتیاطی است که تا هنگام اعلام آتش بس از هر گونه پیش آمد سوء جلوگیری کند .

این تصمیمات شامل نواحی پاریس ایالات آبهای ساحلی الجزایر میباشد .

در پاریس توپ های ضدهوائی بر فراز بام وزارت دریا داری ، میدان کنکور ، در برابر مجلس ملی و کاخ وزارت امور خارجه فرانسه مستقر شده است .

در تولون که بندر جنگی مدیترانه است از دیروز نیرو ـ های دریائی بحال آماده باش در آمدند و تفنگداران دریائی از زرادخانه محافظت میکنند . در شهر نیز نیروهای موتوریزه گشتی دائما در حال رفت و آمد هستند .

در حوالی بنادر الجزایر نیز نیروهای فرانسه بحال آماده ـ باش در آمده تا اگر اعضای ارتش سری فرانسه دست به اقداماتی شدید تر از اقدامات کنونی بزنند بتوان با آنها مقابله کرد و احیانا شورش آنها را در هم بکوبد .

اویان ـ خبرگزاری فرانسه ـ پس از جلسه طولانی دیشب کنفرانس اویان محافل نزدیک به هیئت نمایندگی فرانسه اظهار داشتند در جلسه دیشب قدم بزرگی در راه حل بعضی مسائلی که باقیمانده برداشته شده است.

برای مطالعه مسائلی که هنوز حل نشده چندین کمیسیون تشکیل شده است که باسرعت مشغول کار است .

در اویان این موضوع را پنهان نمیدارند که پس از جلسه اخیر شورای ملی انقلاب الجزایر که در طرابلس تشکیل شد روش نمایندگان ملیون الجزایر کمی سخت شده است .

مسائل باقیمانده

منابع مطلع خاطر نشان میسازند که مذاکرات دیروز کنفرانس اویان طولانی بود و قبل از امضاء قرار داد آتش‌بس هنوز مسائل بسیاری باقیمانده که باید حل شود .

یکی از این مسائل سر نوشت ارتش ملیون الجزایر پس از اعلام آتش بس است . فرانسویان پیشنهاد کرده‌اند که ارتش ۳۵ هزار نفری ملیون الجزایر که در تونس و مراکش هستند تا استقلال کامل الجزایر در آن سر زمین باقی بمانند و تنها ۷ هزار تن از نیروهای ارتش ملیون الجزایر میتوانند در دوران انتقالی در الجزایر باشند آنهم در نواحی بخصوص که قبلا تعیین شده باشد .

منابع مطلع میافزایند پیشنهاد دیگر فرانسه عبارت از اینست که ۴۰۰ هزار تن نیروهای فرانسه همچنان تا اعلام استقلال الجزایر در این سر زمین باقی بمانند.

همین منابع خاطر نشان میسازند یکی از دیگر از مسائلی که هنوز طرفین به حل آن توفیق نیافته‌اند تعیین رئیس شورای هیئت اجرائیه موقت است که ملیون الجزایر همچنان معتقدند باید دکتر «حمید» پزشک رادیو لوک که اینک در کازابلانکا بسر میبرد باین سمت منصوب شود.

۲۴ میلیون مارک کمک آلمان غربی بسوریه

بن ـ خبرگزاری آلمان ـ ۱۳ مارس ـ امروز دربن اعلام شد که دولت آلمان غربی مبلغ ٦٤ میلیون مارک اعتبار مالی دراختیار دولت جمهوری سوریه خواهد گذاشت تا این دولت برای ایجاد تعادل پرداختهای خوداز اعتبار مذکور استفاده نماید .

این اعتبار قسمتی از ۱٦۰ میلیون مارک کمک‌های دولت آلمان غربی به جمهوری سوریه برای تقویت اقتصادی این کشور بعد ازجدائی از جمهوری متحده عرب خواهد بود .

دولت آلمان غربی به دولت سوریه اطمینان داده است که مذاکرات مربوط به پرداخت ۵۰۰ میلیون مارک وام و کمک آلمان غربی برای اجرای پروژه سدفرات در سوریه نیز بزودی بین نمایندگان دو کشور شروع خواهد شد .

قتل کودکان با مخلوط شیر و نمک

افکار عمومی را در نیویورک تهییج کرده است

بینک هامتون ـ نیویورک ـ بونایتد پرس ـ ۱۳ مارس ـ :یشب یك نفر ناشناس با تلفن بتمام کارکنان بیمارستان «بینک هامتون» نیویورك اطلاع داد که تاساعت ۳ بعداز ظهر امروز (بوقت نیویورك) به قتل خواهند رسید.

این سومین باری است که کارکنان بیمارستان «بینك هامون» در عرض ۱۳ ساعت با پیام های تلفنی به مرك تهدید میشوند .

در این بیمارستان علاوه بر ۷ کودکی که در گذشتند ۹ کودك دیگر که اخیرا بجای شکر در شیر آنها نمك ریخته شده و درشرف مرك هستند بستری میباشند . مدیر این بیمارستان امروز به خبرنگاران اظهار داشت که علیرغم تهدید تلفنی کارکنان بیمارستان درسر کشیك خود باقی خواهند ماند .

خاطرات «پاورز»

از اخبار امریکا و گزارشهای جهان

خلبان یو ـ ۲ ماجرای خود را شرح میدهد

روایت دست اولی که اعضای کمیته نیرو های مسلح سنای آمریکا از زبان فرانسیس گاری پاورز قهرمان ماجرای سقوط هواپیمای جاسوسی یو ـ ۲ در شوروی شنیدند تاکنون کامل ترین روایتی است که پیرامون این قضیه در آمریکا وجود دارد . بدیهی است که دراین روایت نیز سئوالات بی‌جواب متعددی پیدا میشود . اما سنای آمریکا تاکید کرده است که بیش از آنچه در زیر چاپ شده اطلاعات بیشتری درباره حقایق پنهانی قضیه پاورز دراختیار مطبوعات نخواهد گذاشت . پاورز داستان پرواز تاریخی یو ـ ۲ را قدم به قدم و از نخستین مرحله آن تا اسیر شدن در روسیه و رفتاری که شورویها بااو کردند در تاریخ ششم مارس ۱۹٦۲ برای اعضای کمیته نیروهای مسلح سنای آمریکا تعریف کرد . گزارش زیر از صورت مجلس اظهارات پاورز در آن کمیته است .

***

در حدود ساعت ۵ و ۳۰ دقیقه صبح روز اول مه ۱۹٦۰ تمام لباسهایم را پوشیدم و بعد مرا به هواپیما بردند . از پله های هواپیما بالا رفتم و در کابین خلبانی منتظر ماندم . می‌بایست پیش از روشن شدن موتور و پیش از بلند شدن از فرودگاه مدتی انتظار میکشیدم تا علامت مخصوص داده شود .

علامت را کمی دیر دادند . درست بخاطر ندارم که این تاخیر چقدر طول کشید ، امادرهرحال دیرتر از موقعی بود که دربرنامه پیش‌بینی کرده بودند . از فرودگاه بلند شدم وبراه افتادم . بخاطر دارم که دنباله گاز متراکم عقب هواپیما کمی بلندتر از مقداری بود که قبلا بمن گفته بودند ، اما خیلی هم بلند نبود . طولی نکشید که از آخرین درجه این قشردود متراکم نیز بالا رفتم و بزودی در ارتفاع مورد نظر قرار گرفتم و در خطسیر پیش‌بینی شده براه افتادم .

هوا درپائین هواپیما ابرآلود بود ، و من تابیش از یك ساعت قادر به دیدن روی زمین نبودم . بدیهی است که مسیر پرواز من درجهت درست بود و به سمت راست پیچیدم . نزدیك دریای آرال منطقه روشن وبی‌ابری وجود داشت که در آنجا جهت عقب خطسیر هواپیما را باخطسیری در پیش داشتم تطبیق و تصحیح کردم اما پیش از آنکه برای دومین بار به بالای ابرها صعود کنم به معنی واقعی جهت پرواز را بسمت عقب عوض نکرده بودم .

درهمین نقطه بود که دنباله های دود فشرده را در عقب موتور جت هواپیما مشاهده کردم ، و این بار احساس کردم که ظاهرا این دنباله‌ها در دوخط موازی و مستقیم هواپیمای مرا تعقیب می‌کنند . اما حقیقت غیر ازاین بود ... یکی ازاین ستون های دود متراکم که اول بچشم من خورد درست درجهت عکس هواپیمای من حرکت میکرد .

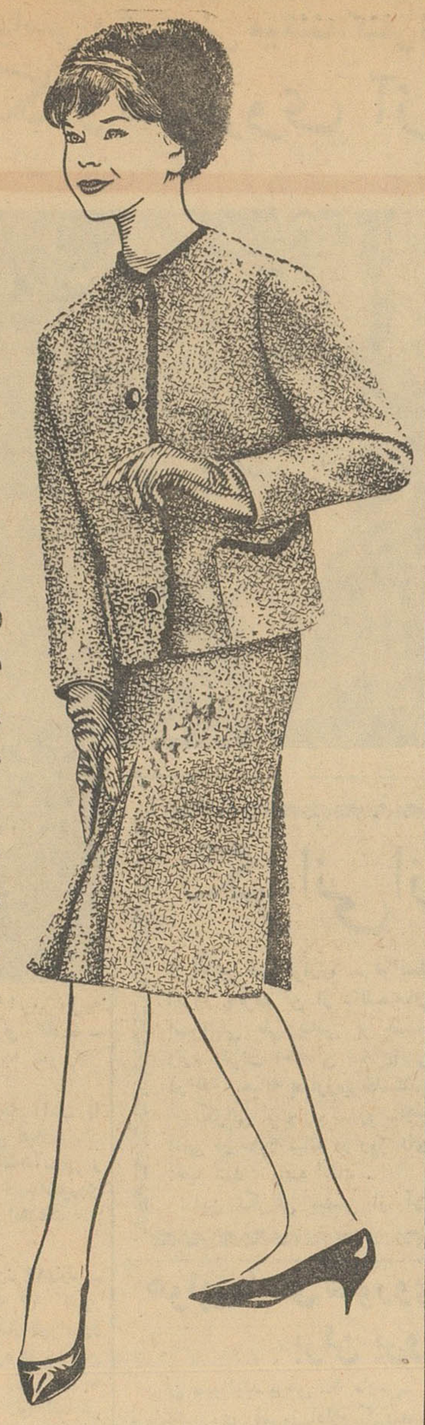

هنوز هم وقت باقی است

برای خرید عیدنگران نباشید

کت دامنی و دوپیس و لباس های زنانه مدل ٦۲ مغازه پیرایش تحت نظر متخصصین آلمانی از بهترین پارچه و طرح و رنك های مختلف جهت لباس عید بانوان و دوشیزگان تهیه گردیده است.

پیرایش اول لاله‌زار

آ ـ ٤۰۷۹۰

نیویورك تایمز مینویسد:

امریکا باید چین را برسمیت بشناسد

روزنامه نیویورك تایمز در مقاله اساسی شماره امروز خود اظهارنظر کرده است که امریکا باید چین کمونیست را بطور دوفاکتو برسمیت بشناسد. نیویورك تایمز اظهار عقیده کرده است که هیچ نوع توافقی برای خلع سلاح همگانی بدون شرکت چین کمونیست واجد ارزش نیست .

اجانین بیك خانواده آمریکائی حمله‌ور شده‌اند

ظروف آشپزخانه این خانواده مانند هواپیما درفضا به پرواز درآمده است!

ایندیاناپولیس ـ (امریکا) یونایتدپرس ـ ۱۳ مارس ـ افراد وحشت زده یك خانواده امریکائی در ایالت ایندیانا برای رفع شراز ارواح خبیثه و اجانین که از سه‌روز پیش به‌خانه آنها حمله کرده‌اند از دیشب روزه گرفتند .

خانم رنات بك کوبای ۳۳ ساله مادر این خانواده که مانند تمام افراد دیگر خانه جن زده دارای تعصبات مذهبی و معتقد به‌خرافات میباشد اظهار داشته است که از سه روز پیش تاکنون فنجانها ، نعلبکی ها ، بشقاب‌ها و ظروف‌چینی و شیشه‌ای در فضای خانه وی به رقص درآمده‌اند وتاکنون موجب زخمی شدن خودش و دخترش شده‌اند .

پلیس شهر ایندیانا پلیس تاکنون باوجود زحمات زیادی که کشیده موفق بکشف این راز عجیب نشده است . یکی از کارآگاهان که شخصا بداخل خانه رفته اظهار داشته است که بچشم خود شکستن پنجره ها را مشاهده کرده واهالی خانه را در حالیکه نگران و سر ـ گردان از این اطاق باطاق دیگر میرفته‌اند دیده است امابهیچوجه نتوانسته است علت این پدیده‌عجیب را روشن کند .

خانم رنات بك اضافه کرده‌است که مخصوصا درساعات شب ارواح خبیثه تا صبح بر پشت بام خانه وی رقص و پایکوبی میکنند .

وی بخاطر جلوگیری از وحشت زده شدن بچه‌هایش آنهارابه‌منزل یکی از دوستان خود برده است اما خودش بخانه باز گشته تا باگرفتن روزه و بجاآوردن فرایض مذهبی اجنه و ارواح را ازخانه‌اش بیرون کند .

خانم رنات بك بانگرانی میگوید که تنها ترس وی از خشم پروردگار است زیرااز آن بیم دارد که یکی از افراد خانواده‌اش گناهی مرتکب شده باشد و خداوند بخاطر مجازات او خانواده‌اش را دچار بلای اجنه کرده باشد .

درکرالا حکومت کمونیست تشکیل میشود

کرالا ـ (هندوستان) ـ خبرگزاری آلمان ـ ۱٤ مارس ـ منابع موثق هندی پیش بینی کرده‌اند که ایالت کرالا واقع در جنوب هند باردیگر بدست یك حکومت کمونیست خواهد افتاد .

حزب کمونیست هندوستان در انتخابات پارلمان اخیر این کشور بلافاصله پشت سر حزب کنگره یعنی بزرگترین حزب سیاسی هندوستان قرار گرفت .

در ایالت کرالا نه تنها نمایندگان کمونیست کاندیداهای حزب کنگره را با شکست روبرو کردند بلکه حتی کاندیدا های حزب موتلف کنگره یعنی حزب سوسیالیست ـ پراجا را نیز شکست دادند و تمام کرسی های این ایالت را بدست آوردند .

در انتخابات گذشته هندوستان نیز کمونیستها بعد از بدست آوردن پیروزی یك حکومت ایالتی کمونیست را درکرالا مستقر کردند اما دولت هندوستان ناگزیر شد برای منحل کردن حکومت کمونیستی درکرالا به نیرو های مسلح متوسل شود .

خلاصهٔ اخبار

بلگراد ـ خبرگزاری یوگسلاوی تانجو امروز گزارش داد که شب گذشته یك مجسمه بزرك استالین راکه د رمرکز شهر بوخارست پایتخت رومانی قرار داشت پائین آورده‌اند .

شیکاگو ـ دیشب برف‌های سنگینی همراه با تند باد تعداد زیادی اتومبیل را مدفون کرد، چندین شاهراه بزرك را مسدود نمود و صد ها مسافری را که از دشت بزرك شیکاگو با اتومبیل و قطار مسافرت میکردنددر معرض تهدید مرك قرار داد .

تل اویو ـ وزیر دادگستری اسرائیل امروز گفت ممکن است دولت اسرائیل از انتشار خاطرات آیشمن جنایتکار معروف نازی جلوگیری کند .

مسکو ـ منابع رسمی شوروی اعلام کردندبانو فورتسوا وزیرفرهنك شوروی ونورالدین محیی‌الدین اف عضو کمیته مرکزی حزب کمونیست از نامزدی خود در انتخابات آینده شورای عالی اتحاد شوروی صرف نظر کرده‌اند .

بغداد ـ رادیو بغداد اعلام کرد کمپانیهای نفتی که در عراق کار میکنند به وزارت نفت عراق اطلاع داده‌اند که آماده‌اند تمام اطلاعات مربوط به تجسسات زمین شناسی را که توسط این کمپانیها درنقاطی که قبلا حق الامتیاز آنها متعلق به آنها بوده است انجام داده‌اند در اختیار دولت عراق قرار دهند .

قاهره ـ عبدالخالق حسونه دبیر کل اتحادیه عرب از رهبران مصر ونمایندگان سیاسی مقیم قاهره و متجاوز از پانصد تن از شخصیت های عربی دعوت کرد تا درمراسمی که بمناسبت هفدمین سال تاسیس جامعه عرب برپا میشود شرکت کند

لندن ـ فیلد مارشال مونت گمری امروز گفت بهتر است افریقای جنوبی را بحال خود بگذارند تابه تنهائی درباره سرنوشت آینده‌اش تصمیم بگیرد .

فوجی

نشانه بهترین نوع جنس وارزانی بها

پره های بادبزن فوجی طوری ساخته شده که در موقع کار کردن کمترین صدائی ایجاد نخواهد کرد. موتور عالی مورداطمینان ورنك آمیزی جالب فوجی سالها بشما خدمت خواهد کرد. فوجی در میان محصولات الکتریکی نام بسیار مشهوریست

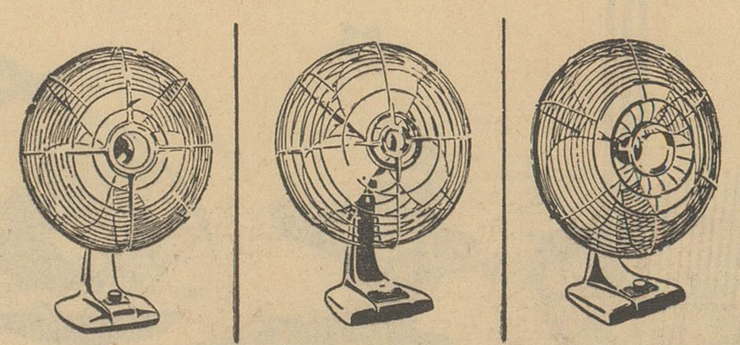

FUJI ELECTRIC MFG. CO., LTD.
(FUJI DENKI SEIZO K.K.)
Cable: DENKIFUJI TOKYO Head Office: 6, 2-chome, Marunouchi, Chiyoda-ku Tokyo, Japan

سمبل زندگانی بهتر

اطلاعات سالانه
بجای یك کتابخانه

برنامه مخصوص نوروز سینما
سهیلا
ادی کنستانتین
در آخرین شاهکار خود
همه کارش، کلکه
واید اسکرین دوبله بفارسی محصول ۱۹٦۲

اطلاعات ۱۳۰۴

۴شنبه بیست‌وسوم اسفندماه ۱۳۴۰ـ شماره ۱۰۷۵۳

سومین قسمت از متن گزارش دبیرکل حزب مردم

ماطرفدار شروع انتخابات هستیم

بعقیده من دکتر امینی بخاطر حفظ حیثیت خوددست بشروع انتخابات نمیزند

* ما در انتخابات گذشته از راه صداقت و صفا خارج نشدیم .
* انحلال مجلس‌سنارانمیتوان بر یك قاعده سیاسی متکی دانست .

کسانیکه ازحزب‌ما موفق‌شدند خیلی زیادتر شد و بجای ۴۴نفر که در انتخابات تابستانی موفق‌شده بودند ۷۰ تن نماینده در مجلس شورای ملی داشتیم که اکثریت قریب باتفاق‌آنها تحت نظم‌و نسق و تعلیمات حزبی به وظائف سیاسی خود عمل میکردند. قضاوت نسبت به آنچه که من در این راه کرده ام امروزبر عهده کنگره ایست که از برگزیدگان حزب در سراسر ایران تشکیل شده است .

ما در این انتخابات از راه صداقت وراستگوئی وسادگی و صفا منحرف نشدیم و با مطالعه از زمینه محلی‌هر یك از کاندیداهای حزبی حقیقت را

بقیه در صفحه ۶

بهمین سبب ودر سایه این تشخیص صحیح از پیشگاه شاه مملکت استدعا کرد تا انتخابات دوره بیستم‌را شروع کنند ما بنا بوظیفه حزبی خود بار دیگر بتکاپو افتادیم و هنوز از آنچه که بر اثر انتخابات اول بر حزب ما گذشته‌بود فارغ نشده بودیم که بار دیگر گرفتار آن شدیم .

باکناره گیری دولت طرفدار آن حزب شرایط تاحدی عوض‌شده‌بودولی هنوز کسانیکه بخاطر حفظ مقام و منصب در این حزب اسم نوشته بودند بعنوان استاندار و فرماندار ،درپست های خود باقی بودند و ما هنوز در شرایط مساوی با آن حزب قرار نداشتیم ولی شکست عملی دولت در آن انتخابات و کناره گیری‌نمایندگان منتخب و ابطال طبیعی انتخابات موجب آن شد که حزب ما قوتی بگیرد و کاندیدا های حزبی ما تا حدی ازفشار وتهدید رهائی یابند و هم عده ای غیر حزبی بنام منفرد آزادانه وارد فعالیت انتخاباتی شوند .

مادر این انتخابات در انجام وظیفه حزبی خود سعی وافر و کوشش زیاد کردیم و جز تامین مصالح افراد حزبی هیچ چیز ـ در نظرم مقدس و مجسم نبود تا آنجا که بخاطر توفیق‌کاندیدا های حزبی از سعی و کوشش درتوفیق برادرم صرفنظر کردم . من مدعی نیستم که در دومین دوره انتخابات بیستم توفیق کامل یافتم زیرا علل و جهاتی که هنوز در مملکت باقی‌بود مانع از آن بود که حزب ما کاملا موفق شود وبا حصول اکثریت در مجلس دولت حزبی برسرکار بیاورد ولی‌با کاهش فاحش از موفقین آن حزب‌تعداد

خواجه‌نوری ، درجلسه مناظره کانون ایران جوان گفت :

خانمها «بلوف» میزنند !

وبیشتر آنها از زندگی خود راضی نیستند

یکی از حاضرین : وقت آن‌رسیده که‌پیغمبری ظهور کند و مردم را ازسقوط وگمراهی نجات بخشد .

از چپ براست : آقایان خواجه‌نوری ـ دکتر سیاسی ـ دکتر صورتگر در جلسه مناظره کانون ایران جوان

درشماره گذشته ، قسمتی از مناظره جالب و شیرین آقایان خواجه‌نوری و دکتر صورتگر درباره اینکه «آیا تمدن جدید زنان ایرانی را خوشبخت ترکرده است یانه؟» چاپ شد .

اینك دنباله اظهارات آقای دکتر صورتگر که‌بعنوان‌موافق صحبت کرد و دنباله جریان:

آقای دکتر صورتگر ادامه داد:

«همینطور درباب قسمت‌دیگری از نتیجه زیبائی که عبارت از عشق است . در تمام ادوار تاریخ ایران‌که ملاحظه کنید عشق بین زن و مرد مانند جنون انگشت نما شده وبهیچ وجه توجه اساس و دقیق در امر حقیقی عشق نشده است . سعدی میفرماید : «عشق ورزیدم و عقلم بسلامت برخاست» خوشبختانه این حالت دارد از قدرتش کاسته میشود وبشر متمدن باین‌نتیجه رسیده است که برای حیات و گرم نگاهداشتن اجاق خانواده و تربیت فرزندان به چیز مهمی نیاز مند است و آن عشق حقیقی است . امروز عشق حقیقی برائر تمدن ، زن را از آن حالت گرفتاری و گرفتگی نجات داده و چنانچه در سراسر ایران تمدن‌وسوخ یابدو اختلاف تفکر بین تحصیلکرده‌ها وبیسوادان از بین‌برود که‌امیدواریم در آینده نزدیکی این امر جامه عمل بپوشد این گرفتاریها ازبین خواهد رفت . زیرا هنوز خرافات و روشن کردن‌دد هزار شمع درنقاط مختلف و سقاخانه ها مرسوم است.

خدا شناسی

شك ندارم در مورد خدا شناسی زن امروزی عقاید وایمانش کمتر از زنان قدیم نیست ، زیرا بر اثر کسب علم و معرفت بخودی خود بدون آنکه از جد وپدر و فامیل عقل و اندیشه خود دارند و فکر میکنند تقوی و پر هیز کاری از صفاتی است که باید داشته باشند و میدانند از مفاخر زن است که باید دارای صفات پسندیده ونیکو باشد .

بقیه در صفحه ۲۱

خود درس خدا شناسی را بیاموزد خود معتقد و باایمان میباشد .

همچنین عفت و پاکدامنی وتقوی را که زنان امروز دارند بر اثر

در بهار سال آینده

بزرگترین فیلمی که بشر توانسته است بوجود بیاورد

نابخشوده

برت لنکستر ادی هیبورن جان ساکسون

ادی هورفی لیلیان گیش چارلز بیکفورد

پاناویژن تکنی کالر ـ رنگی دوبله بفارسی در استودیو مولن روژ

قابل توجه خریداران نقدی فرش

شرکت سهامی فرش‌ایران بمناسبت نزدیك‌شدن عید تسهیلات خاص استثنائی برای فروش فرشهای نقدی قائل شده و پارتیهای جدید فرش رااز‌تاریخ ۲۲ اسفندماه ۴۰مدت سه‌روز دراختیار خریداران‌نقدی قرار میدهد.

پارتیهای جدید شامل ۲۵۱ قطعه‌فرش تبریزمیباشد که‌ازتاریخ فوق‌در محل فروشگاه شرکت‌عرضه خواهد شد .

۱ـ۳ آـ۴۰۴۶۰۰ شرکت سهامی فرش ایران

JOURNAL DE TEHERAN

le plus ancien quotidien français du Moyen Orient

ژورنال دوتهران بزبان فرانسه بابهترین شکل تحت نظر افراد تحصیل‌کرده خارجی هرروز عصر زبده‌ترین اخبار سیاسی واقتصادی جهان را بشما تقدیم میکند .

پزشکان محترم

دستگاه اکسیژن تراپی اتوماتیك برای نجات بیماران در تمام شبانه روز در موسسه امین چهارراه سید علی تلفن ۳۴۷۹۷ دائر است .

۱ـ۴ آـ۴۰۶۵۸

رومیلو

عالیترین پیراهن مردانه تهیه شده ازمرغوبترین جنس

شرکت سهامی پخش پیراهن رومیلو تلفن ۲۶۶۷۲

آـ۴۰۷۴۶

برنامه مخصوص عید نوروز

مولن روژها

عیدرادرکجامیگذرانید؟

رشت

شهر آرزوها وترانه‌ها

آقایان میتوانند برای اصلاح سروصورت به‌آرایشگاه زهرا خانم مراجعه‌کنند !

درروزهای گذشته با شهرستانهای مشهد ،اصفهان، آبادان وشیراز آشنا شدید. اینك باهم از رشت دیدن می‌کنیم . ...

رشت همیشه شهرابرها و باران های تند نیست‌و تصور نکنید چنانچه برشت‌مسافرت کردید باید حتما شاهد باران های تند وسیل‌آسا باشید ... هوای رشت از اوایل بهار آفتابی است واز ابر وباران های غم‌انگیز خبری نیست . «البته بعضی اوقات هم دیدید که خبری شد!» زیبائی‌درختان پرشکوفه ، جنگل های‌انبوه‌و صحراهای سبز و خرم واقعا دل‌انگیز ودیدنی است .

«ادواردبراون» مستشرق مشهور درباره رشت نوشته است :«آنجا دیار آرزوها است، مردم رشت روشن‌ضمیر وتجددطلب هستند ، مهمان‌نوازی و مردم دوستی و توجه آنهابه‌علم‌ودانش وامور مختلف زندگی نظر هرتازه‌واردی را بخود جلب میکند ... » و براستی همینطور است رشت یك شهر به‌تمام‌معنی زیبا و خیال‌انگیز است ...

متاسفانه شهرستان‌رشت‌فرودگاهی که مورد استفاده قرار گیرد ندارد وبهمین علت تنها وسیله مسافرت برشت فقط اتومبیل است ، دو عوض جاده تهران رشت چه از راه قزوین وچه از راه «کناره» یکی از زیباترین وباصفا ترین‌جاده های ایران محسوب میشود ، دو طرف جاده «کناره» را دره های زیبا و سرسبز و جنگل های وسیع فرا گرفته است و در تمام راه انسان از دیدن مناظر بسیار دل‌انگیز طبیعی سیر نمیشود .

فاصله بین تهران تا رشت ۳۲۴ کیلومتر است . راه کناره بکلی اسفالت است و بیشتر راه قزوین‌نیز اسفالت میباشد .

وسائط نقلیه

این شهر تاکسی زیاد دارد و کرایه تاکسی برای یکنفر و دو نفر ده ریال و برای سه نفر پانزده ریال است بعلاوه دارای سه خط اتوبوس‌سرانی است که از خیابانهای پهلوی ،بخش سرچشمه ، بخش زرجوب ، خیابان

بقیه در صفحه ۱۳

شیرینی‌های عید ومهمانی های خودرا از

قنادی کافه تریا

واقع درخیابان شاهرضا

جنب‌خیابان رامسر که ازطرف متخصصین‌آلمانی تهیه‌میشود

خریداری‌فرمائید تلفن۶۹۶۰۸

۱ـ آـ۳۹۷۸۸

حفر چاه عمیق

باشرایط مناسب شرکت نسبی جمشید رعیتی‌وشرکاء

خیابان فردوسی پلاك ۳۳۷

تلفن ۳۴۲۳۳

آـ۴۰۴۰۴

مدیران‌محترم کارخانجات‌ومعادن

ماسك ضد گاز وگردو خاك وسمپاشی و سایرلوازمات حفاظت واردشد نمایندگی آور لابراتوارامین‌چهارراه‌سیدعلی

تلفن ۳۴۷۹۷

۴ـ۱ آـ۴۰۶۵۸

صابون ایران

صابون رختشوئی ایران بصرفه‌خانواده‌های ایرانی است

یك قالب صابون ایران مقدار زیادی پارچه راتمیز وشفاف میکند

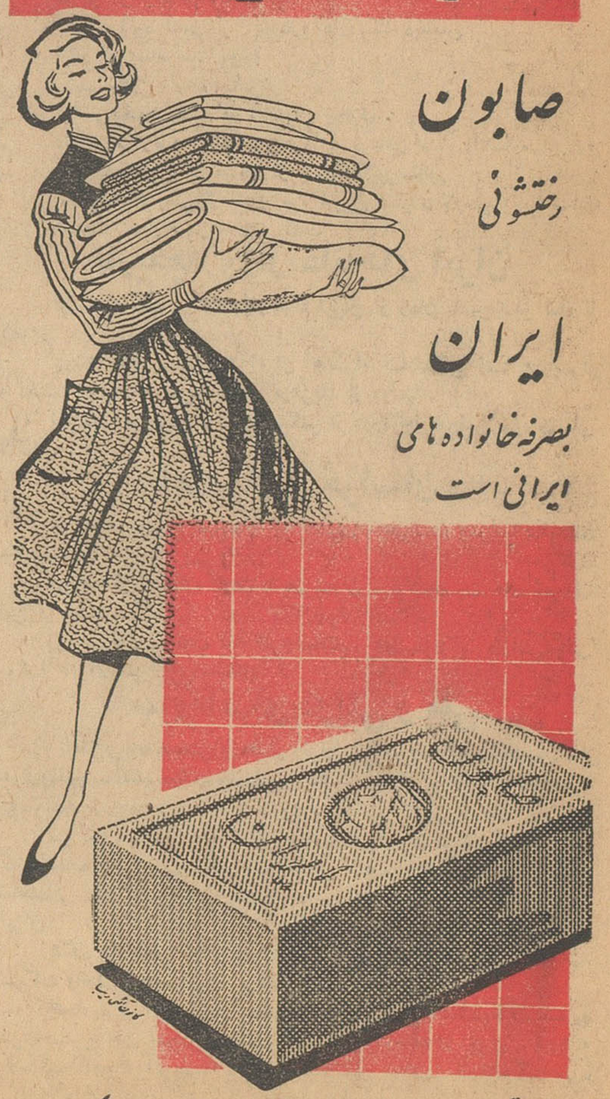

بهترین عیدی

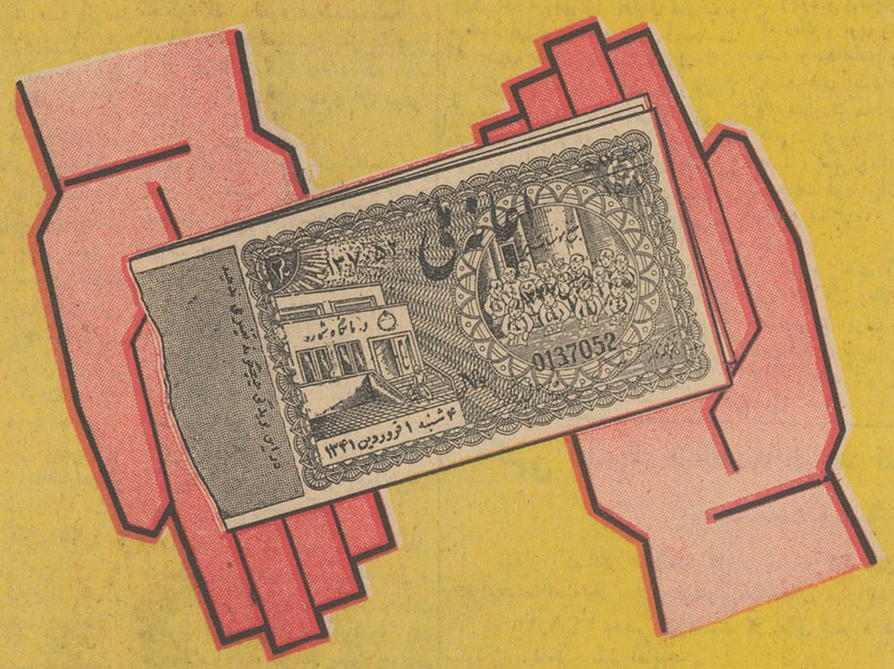

۱۰۰ هزار تومان

بلیط های اعانه ملی بهترین عیدی ازآقا بخانم‌از خانم به آقا از پدر به فرزند از خواهر به برادر از رئیس به‌کارمند

حتی همراه کارت تبریك برای دوستان

انتقاد

جواب چرا ؟

در شماره پریشب روزنامه اطلاعات آقای دکتر حسن صدر حاج سید جوادی مقاله‌ای در انتقاداز شب‌نشینی جوانان طرفدار ملل متحد نوشته بودند که چون حاکی از عدم اطلاع آیشان از هدف های سازمان ماست ناچار شدیم پاسخ آنرا ذیلا مرقوم بداریم .

آقای دکتر حاج سید جوادی از روی یکخبر اشتباه که درشماره شنبه گذشته روزنامه اطلاعات راجع بشب نشینی جوانان طرفدار ملل متحد چاپ شده بود قضاوتی کردند که از نظر یك نویسنده موجب کمال تاسف است . نویسنده محترم اگر کمی حوصله بخرج میدادند و توضیحی را که در روزنامه اطلاعات داده شده بود ملاحظه میکردند متوجه میشدند که منظور جوانان طرفدار ملل متحد از بر گزاری شب نشینی مزبور صرفا انتخاب شیك پوش ترین زن تهران نبود بلکه برنامه مذکورجزو یکی از چند برنامه ای بود که در آن شب اجرا گردید و مقصود نهائی ما از بر گزاری این شب نشینی همانطور که مکرر باطلاع عموم رسیده جمع آوری وجوهی برای انجام خدمات فرهنگی بود که هدفی کاملا مشروع میباشد .

بر خلاف ادعای نویسنده محترم مقاله مزبور ، انتخاب شیك پوش ترین خانمها ابداع و ابتکار سازمان ما نبوده است بلکه تقریبا تمام انجمن های جوانان طرفدار ملل متحد در سراسر جهان نظیر چنین برنامه‌هائی را هر ساله در کشور خود اجرا کرده و در آمد حاصله را صرف برنامه های فرهنگی خود مینمایند .

آقای دکتر حاج سید جوادی در مفهوم شیك پوشی نیز اشتباه کرده و آنرا بازیور آرائی یکی دانسته‌اند، در صورتیکه یك لباس شیك را میتوان با ارزانترین پارچه و ساده ترین دوخت تهیه نمود این یك اعتقاد نادرست و غلط اندازی است که ما خانمی را شیك بدانیم که گرانترین پارچه را خریده باشد و یا بالا ترین دستمزد را به خیاطش داده باشد . اگر آقای دکتر حاج سید جوادی آن شب به شب نشینی ما می‌آمدند و میدیدند که خانمهای شیك پوش با لباسهای زیبا و خوش دوختی که به نازلترین قیمت تهیه شده شرکت کرده‌اند متوجه‌می شدند که شیك پوشی در سلیقه است‌نه در ثروت . ما مسابقه ثروت ترتیب نداده‌بودیم بلکه بین ذوق و سلیقه ها نمایشی گذاشته بودیم . این نه تنها عقیده ما بلکه نظر هیئت ژوری و تمام کسانی است که آن شب در آن مجلس شرکت کرده بودند .

ما نمیدانیم آقای دکتر حاج سید جوادی با چه استدلالی میخواهند شیك پوشی را گناه بدانند ؟شیك پوشی جزئی از زیبائی است وزیبائی نیز مطلوب و دلخواه بشر است . متاسفانه ما همیشه خواسته‌ایم بایك اعتقاد سخیف ، خود را درویش بنامیم و بدون اینکه توجه کنیم در چه اجتماعی و در چه زمانی زندگی میکنیم زحمت مرتب کردن سر و وضع خویش را هم بخود ندهیم و همیشه با سرو صورتی ژولیده و لباسی کثیف در انظار ظاهر شویم نه ، آقای حاج سید جوادی ، نسل امروز این عقیده را قبول ندارد ، آنرا شرعی و اجتماعی نمیداند ، به هیجوجه هم بین آن و مرام ملل‌متحد مباینتی بدانسان که شما در مقاله خود تشریح نمودید نمی بیند . از این جهت با توجه باینکه شیك‌پوشی در سلیقه است نه در ثروت بخود حق میدهد که آنرا احترام گذارد.

سازمان دانشجویان جمعیت ایرانی طرفدار ملل متحد یك سازمان غیر سیاسی در دانشگاه تهران است . این سازمان هدفهای بزرگی دارد که جملگی آن تحقق بخشیدن به آرمانهای ملل متحد میباشد . اما این سازمان برای انجام هدفهای‌خود مخارجی هم دارد . این مخارج از کجا باید تامین شود ؟ حق عضویتی که اعضاء می پردازند بقدری ناچیز است که حتی کفاف مخارج اداری آنرا هم نمی نماید پس بقیه مخارج از چه محلی می بایست تامین‌شود؟

شاید آقای دکتر حسن صدر حاج سید جوادی‌این طورعقیده‌داشته باشند که مادست نیاز بدامان(بعضی ها !) دراز کنیم و یکباره و بدون درد سر در قبال دادن بعضی‌امتیازات عواید کلانی تحصیل نمائیم .زهی خیال باطل ! ما در چنین مکتبی‌درس نخوانده‌ایم .

ما از این نویسنده محترم‌دعوت می کنیم بمحض افتتاح مجدد دانشگاه روزی بدبیر خانه ما بیایند و از نزدیك ببینند که چگونه دانشجویان عضو ما با ایمان کامل و شور و علاقه‌ای زایدالوصف بامور اجتماعی مشغولند و حتی کلیه مخارج لازم‌را نیز از جیب خود می پردازند . برای تامین مخارج این سازمان تنها راه عملی و مشروع تشکیل گاردن‌پارتی ها و شب نشینی‌ها است و این کاری است که انجمنهای دانشجویان طرفدار ملل متحد در سراسر دنیا میکنند و ما هم یکی از آن ها رادر شهر خود تشکیل داده‌ایم .

آقای دکتر حاج سید جوادی در انتقاد ناروای خود مقدمه منشورملل متحد را مشروحا ذکر کرده خود را طرفدار سر سخت و دلسوز سازمان ملل متحد معرفی کرده‌اند ! ایشان ما را شدیدا مورد حمله قرارداده‌اند که چرا با تشکیل این شب نشینی به ملل متحد توهین کرده‌ایم !! واقعا دنیای عجیبی است ، پس از سالها تحصیل در دانشگاه تا این لحظه نمیدانستیم که قلم را به هر شکل که بگردد میتوان گرداند .

در مهر ماه گذشته که با مرك جانگداز داگ‌هامرشولدفقیدموجودیت سازمان ملل‌متحد بواسطه فقدان‌دبیر کل و اختلاف دول شرق و غرب‌به مخاطره افتاده بود نویسنده محترم که امروز سنگ‌سازمان ملل متحدرا بسینه میزنند کجا بودند که باقلم شیوای خود مقاله‌ای بنفع آن مرقوم بدارند ؟

در آن هنگام سازمان دانشجویان جمعیت ایرانی طرفدار ملل متحد به مناسبت هفته ملل متحد با موافقت رسمی وزارت فرهنگ یك برنامه وسیع سخنرانی را در دبیرستانهای تهران اجرا کرد. ما در آن روزهای بحرانی عده‌ای از دانشجویان خود را بدبیرستانهای مهم تهران‌فرستادیم تا پیرامون هدفهای عالی و لزوم تقویت این سازمان بین‌المللی برای دانش آموزان صحبت نمایند. آنها بتقریب برای پنجاه هزار دانش ـ آموز دبیرستانی صحبت کردند و به سئوالات آنها در باره سازمان ملل متحد پاسخ دادند و مورد تشویق و تقدیر رسمی مدیران مدارس وسایر مقامات فرهنگی قرار گرفتند . در آن وقت آقای دکتر حاج‌سید جوادی حتی یك مقاله هم در باره کار ما مرقوم نداشتند و از فعالیت های ما قدردانی نکردند . اما حالا که راه برای انتقاد بازاست و سوژه هم‌جالب بما میتازند که چرا برای ملل متحد شب نشینی میگذارید ؟ چرا مسابقه شیکپوشی ترتیب‌میدهید ؟چرا...؟

نخیر آقای حاج سید جوادی ، شما دیگر دلتان بحال دانشجو وملل متحد نسوزد . ما دایه مهربانتر از مادر لازم نداریم . در باره مرام ملل متحد و رویه ما هم گفتنی بسیار است که چون مطلب بدرازا کشید از نگارش آن صرفنظر میکنیم . در خانه اگر کس است یك حرف بس است !

دانشجویان عضو جمعیت ایرانی طرفدار ملل متحد

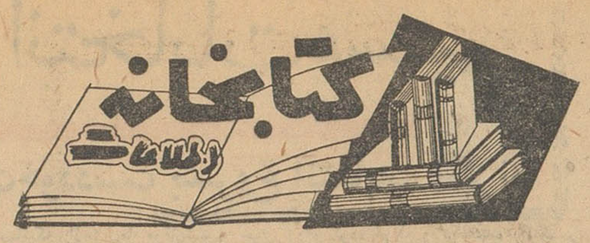

تحقیقات اقتصادی

مجله دانشکده حقوق وعلوم سیاسی واقتصادی

شماره اول ودوم «تحقیقات اقتصادی» مجله دانشکده حقوق و علوم سیاسی و اقتصادی تهران ، در یك جلد از چاپ خارج شده ودر دسترس علاقمندان قرار گرفته‌است .

انتشار این مجله را باید یك‌موفقیت برای موسسه‌تحقیقات‌اقتصادی‌دانشکده حقوق و گامی در راه تحقیقات‌اقتصادی ایران ، دانست .

در بیست سال اخیر ، بیشتر کتب ورساله های اجتماعی که‌دراین‌انتشار یافته ،ترجمه واقتباس‌بوده و مترجمان، مطالب‌کلی و تئوری های عمومی نویسندگان خارجی را بسفارسی برگردانده‌اند .این کاری است نسبتا سهل و آسان . زیرا در نهایت‌امر، جز بازگو کردن مطالب آماده دیگران چیزی نیست .

گرچه ترجمه کتب و آثار خارجی باارزش و مفید ، برای مراحل اول کار تحقیق و تتبع از نظر آشنائی با فرمولهای کلی،ضرورت‌داشته است ودارد لکن آنچه باارزش‌تر است و اکنون ضرورت خاص یافته ، تطبیق تئوری ها و فرمولهای کلی صاحب نظران و متفکران خارجی ، براوضاع و احوال اقتصادی و اجتماعی ایران و بدست آوردن نتایج مشخص است . و بسیار کسان در همین جا لنك میمانند. زیرا فقط به کلیات اکتفا می‌ورزند و رنج تحقیق و تتبع پیرامون‌مسائل‌خاص اجتماعی و اقتصادی ایران را برخود هموار نمیسازند .

ما به تحقیقات و تتبعات ملی که رشته های گوناگون حیات اجتماعی و اقتصادی ایران را مورد تجزیه‌وتحلیل و بررسی انتقادی‌قراردهد ، نیازمندیم. زیرا هیچ نهضت و یابرنامه‌اقتصادی، نمیتواند موفقیت آمیز باشد ، جزآنکه بر بنیادی از سنك خارای تحقیقات‌و آمار ها و بررسی های واقعی ، قرار گیرد . و اینگونه تحقیقات مانند سیب ترشی است که طی بیست سال اخیر و قبل از آن ، درایران کمتر کسی دندان به آن فشرده است .

علت نقص مزبور را باید دو چیز دانست : اولا سازمانهائی که چنان تحقیقاتی را تشویق کنند و متتبعان ایرانی را از غوغای معاش برهانند ، تا به آسودگی خیال کاردشوارمطالعه و بررسی را پیشه گیرند ، یا مطلقا وجود نداشته و یا انگشت شماره‌بوده است . کسی که بدنبال نان روزانه میدود نمیتواند محقق خوبی باشد .

ثانیا کسانی که‌در میان ما به میدان می‌آیند ، کار آسان ترجمه و اقتباس را بر دشواریهای تحقیق و تتبع اصیل ، در کشوری که سابقه مطالعات آماری تقریبا ندارد و باید از هیچ شروع کرد ، برمی‌گزینند . از ذکر این نکته نمیتوان چشم‌پوشی کرد که گروهی نیز بدنبال شهرت و موفقیت ارزان میدوند و از اینجاست که کتاب خواندنی کمتر داریم .

لکن خوانندگان فارسی زبان ، کسانی که معتقدند دانش و تئوری باید راهنمای هر نهضت اصلاحی‌باشد دیگر از کلیات ، فرمول‌های‌عمومی فلان دانشمند ویا نقل قول از اوخسته شده‌اند . کلیات و فرمول های عمومی بس است!

کلیات مشکلات خاص را حل‌نمی‌کند . فی‌المثل ، حتی اگر فرض‌کنیم که همه‌افکار «کینز» و «فرانسوا‌پرو»، دوتن از پیغمبران اقتصاد معاصرغرب، درست باشد ـ واین فرضی است دور از موازین علمی ـ تکرارآنها ، تازمانی که براوضاع پولی و یا رشته های اقتصاد ایران تطبیق داده نشود ونتایج مشخصی که برای طرح برنامه ها و نهضت اصلاحات اقتصادی لازم‌است ، بدست نیاید ، تقریبا عبث است .

اگر تئوری ها با عمل‌رابطه نداشته وراهنمای آن نباشد ، بی‌سود و ثمر می‌ماند . وچه مایه باید متاسف‌بودکه هنوز بسیاری نمیدانند که تئوری‌باید بیك هدف عملی خدمت کند و راه حل مشکلات را نشان دهد .

ما درایران ،به صاحب نظر ـ ونه کسی که مقداری محفوظات دارد و از حدود نقال فراتر نمیرود ـ نیازمندیم. برای آنکه چنین ستارگانی در آسمان تفکر واندیشه ایران پدیدارشوند ، باید تحقیقات اصیل وزنده وخلاق را درباره تمام‌مظاهر ورشته‌های‌زندگی اجتماعی ایران بااسلوب درست ،آغاز کرد .

اکنون دیگر باید روشن باشد که چرا انتشار مجله « تحقیقات اقتصادی» باهمه کم و کاستی های احتمالی آن، در چنین زمینه فقیری ، یك‌موفقیت واقعی محسوب میشود .

مجله درپیش‌گفتار خود میگوید : «متاسفانه‌مسائل‌اقتصادی ایران‌تاکنون کمتر با روش علمی مورد بررسی و تحقیق قرار گرفته و فقدان یا کمیابی چنین بررسی‌ها و تحقیقاتی موجب‌شده است که در بسیاری موارد ، برنامه‌ها و طرحهای اقتصادی بر مبنای حدس و گمان و ارزیابی های نا مطمئن تدوین شود و در عمل نتیجه‌مطلوب‌ببارنیاورد. هدف موسسه تحقیقات اقتصادی این است که مسائل عمده اقتصاد ایران را با روش علمی بررسی و تجزیه و تحلیل کند و بدینگونه مبنای‌مطمئنی برای طرح برنامه ها و اتخاذ سیاست های اقتصادی موثر و مفید بوجود آورد »

چقدر خوب نوشته شده‌است و چه هدف باارزشی !

وقتی صفحات مجله را ورق میزنیم بیك نمونه از این تحقیقات تحت‌عنوان « تحقیق اقتصاد غلات‌درایران »بررسی اقتصادی گندم و جو ، برنج درایران میرسیم و این درست‌از همان‌چیزهائی است که کم داریم .

باید به آقای دکتر پیرنیا استاد دانشگاه و رئیس موسسه تحقیقات اقتصادی‌وهمچنین‌سردبیر ونویسندگان مجله ، تبریك گفت وآرزو کرد که اینگونه تتبعات که‌کارگروههای‌تحقیق است ولو آنکه‌در مراحل‌اولیه‌نتیجه ـ گیری های آن کاملا درست نباشد ، توسعه یابد و تکامل پذیرد . زیرا تحقیقات جاندار مزبور ، هزار بار از کلیات مرده ، ملالت آور و کسل کننده بهتر است .

وجود و پیدایش فکر مستقل‌ایرانی که رنك و بوی و مضمون ملی داشته باشد و مطالعات ایرانی در جدیدترین زمینه های اقتصاد و مسائل اجتماعی یك ضرورت محسوس‌است . زیراهیچ کشوری نمیتواند پیشرفت جدی داشته باشد ، مگر آنکه راه حل های‌خاص مشکلات خودرابیابد . با تقلید وتکرار وشبیه سازی ، گرهی را نمی توان گشود .

شماره های آینده مجله به همه پژو هندگان وطلاب علوم اقتصادی و اجتماعی در ایران نشان خواهد داد که این آرزوی شیرین ، در حدودامکانات و قالب های کنونی ، تاچه‌حد برآورده خواهد شد .

آگهی تجدید مناقصه خرید نشاسته گندم شماره ۲

مقدار یکصدتن نشاسته گل درجه‌یك کریستال باهمان‌مشخصات وشرایط مناقصه خریداری میشود علاقمندان میتوانند پیشنهادات خودرا تاتاریخ ۱۳ر۱ر٤۱ بدفتر این‌قسمت در اطاق شماره ٤۲٤ کاخ مرکزی سازمان برنامه تسلیم نمایند.

حضور پیشنهاددهندگان در ساعت ۱۰صبح روز چهارشنبه۱٤ر۱ر٤۱ درجلسه مناقصه آزاد است .الف ۸۷۱۱

مهندس پرویز سمیعی رئیس‌قسمت صنایع‌نساجی

۱ـ۲ آ ـ ٤۰۸٦۰

شماره مخصوص نوروزی
اطلاعات کودکان
۲۹ اسفندماه منتشر میشود

ما طرفدار شروع انتخابات هستیم

بقیه از صفحه ۵

برآنها مکشوف داشتیم و از تذکر لازم‌به کسانیکه احتمال موفقیت آنها ضعیف می‌نمود و ادامه فعالیت آنها موجب هتك حرمت آنان و شکستن‌حزب می گشت خودداری نکردیم با هیچکس دروغ نگفتیم وبرای جلب رضایت موقت‌یاران حزبی‌بی جهت آنان‌راوارد کارزار نکردیم .

هنوز چند ماهی از افتتاح مجلس بیستم نگذشته بود که در میان بهت وحیرت‌فراوان‌اکثریت‌ملت‌ایران دولت مهندس شریف امامی ساقط شد و دولت دکتر امینی بادر دست گرفتن فرمان انحلال مجلسین برسر کارآمد.

از نظر شخص دکتر امینی انحلال مجلس‌شورارامیتوان بنحوی‌توجیه‌کرد ولی انحلال مجلس سنا را نمیتوان بریك قاعده سیاسی متکی یافت .

انحلال مجلسین

آقای دکتر امینی در انتخابات نابستانی از مخالفین سر سخت دولت وقت واز مدافعین انتخابات‌آزاد بود وتا آنجا که زور و نفوذ داشت در راهی که در پیش گرفته بود کوشش کرد و در نطقها و بیانات خود رویه آن دولت را ناصحیح قلمداد کرد باوجود مبارزات ایشان اکثریتی از طرفدار دولتی که آقای‌دکتر امینی با آن به مبارزه برخاسته بود در دومین مرحله انتخابات دوره بیستم بمجلس راه یافتند ـ هر رئیس‌دولتی نظیر ایشان که بخواهد در محیطی آرام باجرای‌نقشه‌های خویش‌بپردازد طبعا نمیتواند با وجود آنعده اکثریت از حزب مخالف روزگاری بآسایش بگذراند و در کار ها توفیق یابد بهمین جهت قبول زمامداری راموکول به انحلال مجلس شورایملی کرد و امابرای انحلال مجلس سنا چه‌تعبیر سیاسی و چه توجیهی از نظر ایشان میتوان قائل‌شدخود مسئله‌ایست قابل تامل و یقینا ایشان برآن وقوف کامل دارند و شاید با انجام آن‌خواسته‌اند هردو را ببك ریشه و علت سیاسی مربوط سازند .

ماکه به‌تشکیل حزب همت گماشته‌ایم و حفظ امنیت مملکت را در دنیای پرآشوب امروزی و در مقابل سعایت بیگانگان و حملات نابکاران از واجبات و ضروریات میدانیم اعتقاد داریم که باید ازراههای صحیح و مشروع و از طریق مبارزه در دو مجلس‌مملکت اکثریت پیدا کنیم بنابر این طبیعتا و بسبب ایمان کاملی که به مرامنامه حزب خوددارایم‌واهمیت فوق‌العاده‌ای که برای اجرای اصول قانون‌اساسی قائل هستیم جدا و بدون هیچ شائبه طرفدار شروع‌فوری انتخابات هستیم و تعطیل ارکان اصلی مشروطیت را در هر حال و بهر علت مضر بحال مملکت میدانیم . تصور این معنی‌برای ما افراد حزبی قبول این فکر که عده قلیلی از افراد این مملکت که‌دارای افکار و طبایع مختلف هستند ورویه سیاسی آنها متفرق و متنوع است بنام دولت صالحتر از جمعیت کثیری بنام نمایندگان دو مجلس هستند . بسیار دشوار است .

اعمال نفوذ نمایندگان

من منکر این حقیقت نیستم که‌عده ای ازنمایندگان مجالس گذشته از سمت نمایندگی خود به نفع تامین منافع خویش قدم برداشته اند و در سراسر کشور باعمال‌نفوذپرداختندواماد‌رهمان‌مجالس رادمردان و وطن پرستانی نیز وجود داشتند که هنگام ضرورت اساس سلطنت و استقلال مملکت را ازخطر نیستی وزوال نجات دادند . چگونه میتوان در ترازوی قضاوت عمل عده قلیلی را باجوانمردی و فداکاری و همت بی همتای آن عده از وطن ـ پرستان که در مجالس گذشته بودند نسنجید و ارکان اصلی مشروطیت رابخاطر اعمال ناپسند عده ای قلیل در محاق تعطیل و توقیف نگاهداشت . من یقین دارم آقای دکتر علی امینی صرفا بخاطر حفظ حیثیت خویش و تنها به سبب آنکه مانند سایرنخست وزیران ایران از بی ترتیبی های انتخابات مورد حملات شدید نقادان قرار نگیرد دست بشروع آن نمی‌زند والا کدام سیاستمدار عاقلی است که دردنیای پر آشوب وبی ثبات امروزی همه مسئولیتهای اعمال بدو خوب را تنها برعهده بگیرد و نداند که تقسیم آن این بار مسئولیت را در پیشگاه عدل‌الهی و قضاوت‌صحیح عامه مردم حتما سبکتر خواهد کرد .

ما با تمام مشکلاتیکه برای شروع انتخابات از نظر شخص دکتر امینی در مملکت وجود دارد با مذاکره و یافتن راه حل در فکر آن هستیم تا ایشانرا متقاعد کنیم که اجرای اصول قوانین اساسی را در سمت نخست وزیری برای مدتی دراز موقوف نسازند با توجه به آنچه که بعنوان حفظ امنیت مملکت قبلابیان داشته‌ام فکر میکنم حزب امروز وظیفه‌ای جز این ندارد که رئیس دولت‌را ازطریق مذاکره‌و اقامه‌دلیل متقاعد سازد که در اجرای اصول قانون اساسی اقدام سریع و لازم بعمل بیاورد .

فرق ما که افرادی حزبی هستیم و تابع تشکیلات و نظم و نسق آن میباشیم با منفردین و اشخاص آزاد در همین طرز تفکر است که باید آنرا بدیده انصاف نگریست و با بلند نظری و حقیقت بینی مورد قضاوت قرار داد و ما را بدان جهت که با عدم اتخاذ یك رویه انقلابی مملکت را دستخوش تشنج نمیکنیم نباید مورد ملامت و شماتت قرارداد. من یقین دارم که تذکرات ما به شخص آقای دکتر امینی رئیس محترم‌دولت وراهنمائیهای ماسرانجام و شاید در آتیه نزدیکی ایشانرا بر آن خواهد داشت که انتخابات را بصورت سالمتری شروع کنند و مردم ایران را مدتها از حقوق حقه قانونی خود محروم نسازند .

بعد از آنکه مجلس بیستم‌یکسره منحل شد ودست نمایندگان احزاب از مجالس و توسل بقوانین موقتا کوتاه گردید آنان که عقده هابردل داشتند و تحت تاثیر خود خواهی و خویشتنن پرستی نتوانسته بودند رژیم مشورت دسته جمعی و نظام حزبی را بر خود هموار سازند و بغلط موفقیت های افراد حزبی رادر حوزه های انتخاباتی موجب ناکامی خود میدانستند دست به تبلیغات شدیدی بر علیه موجودیت احزاب زدند . آنچه‌در قدرت داشتندنوشتند و آنچه توانستند کردند . بانهایت تاسف باید اذعان کرد که همراه اینان عده‌ای نیز از اعضاء احزاب بودند که دچاراین گمان غلط‌شدند که اگر موسسه‌ای اجتماعی از بین برود چیز تازه‌ای بنفع آنها بوجود خواهد آمد در داخل حزب ما نیز باردیگر تشنجاتی‌بوجود آمدوعده‌ای که یا از وضع گذشته دلتنك و یا ازکمی‌فعالیت‌معدودی‌ازگردانندگان حزب ناراضی بودند زبان به انتقاد و عیب جوئی گشودند با آنکه‌انتقاد بعضی از آنها کاملا متوجه آنعده معدود غیر فعال نبودو شاید شائبه‌ای بر گفتار آنها میرفت با اینحال کمیته مرکزی حزب جلساتی مرتب برای بحث و انتقاد و شنیدن‌انتقادات آنعده در محل حزب دائر کرد که آنان بتفصیل آنچه در دل داشتند گفتند و حتی گاهی کار بحملات شخصی و ناجوانمردانه کشید . اما همچنانکه رسم باید چنین باشد ما از آن جلسات نتایج مفیدی نیز گرفتیم . یکی آنکه نظرات‌اصلاحی و خیر خواهانه عده‌ای از نقادان را در پیشرفت امور حزبی بدون هیچ نوع ریا و شائبه بکار بستیم یکی دیگر آنکه دریافتیم اکثریت اعضاء حزب بدان علاقمند بوده و مراتب فعالیت وکارو صمیمیت گردانندگان فعال حزب را مورد تائید و تمجید قرار میدهند .

انحلال حزب

در خلال یکسال و اندی که از حیات پر تشنج حزب گذشت یك مطلب مهم خود بخود جنبه عملی پیدا کرد و آن آنکه آنان که به خاطر سود پرستی و تامین منافع شخصی بحزب روی آورده بودند دست از فعالیت شستند و عملا کناره گیری کردند و تحریکات وتلقینات آنها نیز در افراد وفادار و ثابت‌قدم حزب اثری نبخشید . کار این تحریکات گاهی و زمانی بجائی کشیده بود که فکر انحلال حزب‌در مغز بعضی نیز رسوخ کرد و بمن تکلیف کردند گاهی درب این‌مکتب اجتماعی را به بندم . در میان این حوادث و جریانات با وجود پایداری شدیدی که از طرف اعضاء مومن بحزب مشاهده میشد احساس کردم که باید دومین کنگره حزب را هرچه زود تر تشکیل دهم و بهمین منظور دوبار شورای مرکزی حزب را دعوت کردم که بعلت عدم حصول اکثریت که از طرف همان آنعده باعث شد نتیجه‌ای نگرفتم .سرانجام توسط کمیته هائی طبق تشریفات حزبی مقدمات تشکیل کنگره و پیشنهادات‌لازم برای‌اصلاح‌اساسنامه را فراهم آوردیم و به تصویب‌شورای مرکزی حزب رسانیدیم که بعد از این گزارش برای بر رسی‌وتصویب به استحضار آقایان هم مسلکان محترم خواهد رسید .

امروز قریب پنج سال است که از تاریخ تاسیس حزب ما میگذرد و خوشبختانه در این پنجسال حوادث بسیاری بر حزب‌و افراد آن گذشته است هر حزبی که در حیات‌سیاسی خود از این‌قبیل حوادث نداشته‌باشد یقینا کار آزموده از آب در نمی‌آید و افراد آن برای یك مبارزه‌طولانی ورزیده نخواهند شد . در کشوری که اکثریت افراد آن هنوزمعتقد به مبارزه اصولی حزبی نیستندوقوع این حوادث اگر طبیعی باشد باید آنرا برای آینده حزبی بسیارمغتنم شمرد و من امروز خوشوقتم که می بینم عده زیادی از اعضاء حزب با عزمی راسخ و تصمیمی قاطع آماده ادامه فعالیت برای ترقی و تعالی و توفیق حزب‌هستند

ناتمام

درشماره امسال

اطلاعات سالانه

اخبار ووقایع سال

سالی که گذشت
روابط ایران بادول خارجی درسال گذشته
اوضاع اقتصادی کشور
مجلس و انتخابات
فرهنك و تحولات آن
خلاصه اخبار ۱۱ ماهه ایران همراه با عکسهای بسیار جالب‌وزیبا

خارجه

دنیادر سالی که گذشت
رپرتاژ و تاریخچه جالبی ازپرواز انسان بفضا
مردانی که‌برای همیشه از صحنه سیاست خارج شدند.
سینما درسال گذشته
پیشرفتهای پزشکی
تازه‌های جهان دندانپزشکی

مقالات

بحثی درباره قوانین ایران . بقلم آقای دکترموسی عمید .رئیس دانشکده حقوق
تصفیه زبان فارسی . نگارش آقای دکتر ذبیح‌اله صفا استاد دانشگاه .
چرا و چه وقت باید عینك بکار بریم .از آقای دکتر نصرت‌اله باستان استاد دانشگاه
بهداشت روانی و سلامت فکر ، از آقای دکتر چهرازی استاد دانشگاه .
چرا خسته میشویم . از آقای‌دکتر طهمورث فروزین رئیس‌درمانگاه دانشکده پزشکی .
تازه‌های جهان‌دندان پزشکی .از آقای دکتر قاسمی دندان‌پزشك
کتابخانه ونقش آن‌در اجتماع .ازآقای دکتر ناصر شریفی
هنرهای دراماتیك و تعلیم و تربیت عمومی‌درایران . بقلم آقای دکتر مهدی فروغ .

دانستنیها ـ تاریخچه‌ها

تاریخچه های جالب و شیرین و مستندی از :
روزنامه و مطبوعات ـ بانك و بانکداری ـ پیدایش مشروبات الکلی ـ اتومبیل ـ زمان‌وتقویم ـ شطرنج ـ طلا ـ تمبر ـ پول ـ عکاسی ـ سینما ـ ورق ـ فرش ـ خط ـ مبارزه‌بشر در راه تلاش بادندان درد . دخانیات

شرح حال مشاهیر عالم

ابن سینا ـ انیشتاین ـ ادیسون ـ ارسطو ـ افلاطون ـ اپیکور ـ اقلیدس ـ ارشمیدس ـ اپولونیوس ـ آراتوستن ـ امپر ـ اهم ـ آدام اسمیت ـ آناتول فرانس ـ اشتراوس ـ اولر .
باخ ـ بالزاك ـ بقراط ـ برامس ـ بیکن ـ بتهوون ـ بایرون ـ بلاك ـ بکرل ـ بهرینك .
پاگانینی ـ پاسکال ـ پریستلی ـ پیکاسو ـ پاستور ـ پلانك .
تورگینف ـ تاگور ـ تیکو براهه ـ توماین ـ تولستوی ـ چایکوسکی ـ چخوف ـ حافظ ـ خیام.
داروین ـ دانته ـ داوینچی ـ دوما ـ دیکنز ـ داستایوسکی ـ دکارت ـ دوبروی ـ دالامبر ـ دموکریت ـ دمستنس.
رازی ـ رامبراند ـ روسو ـ ریمسکی کرساکف ـ رافائل ـ ریمان ـ زولا ـ ژولیو .
سعدی ـ سقراط .
شکسپیر ـ شوپن ـ شوبرت ـ شومان ـ شاتوبریان ـ شیلر ـ شوپنهاور.
فیثاغورث ـ فروید ـ فردوسی ـ فرما ـ فوریه ـ فارادی .
کوخ ـ کوری ـ کپلر ـ کوپرنیك ـ کنت ـ کوشی .
گالیله ـ گوته ـ گوتمبرك ـ گوگول ـ گائوس ـ گورکی
لیست ـ لافونتن ـ لاپلاس ـ لامارتین ـ لاگرانژ ـ لامارك ـ لوفر.
مترلینك ـ موتسارت ـ مندلسون ـ میکل‌آنژ ـ مولیر ـ مونژ ـ ماکسول ـ مندلیف ـ موپاسان .
نیچه ـ نیوتون .
ولتر ـ واگنر ـ ولتا
هوگو ـ هندل ـ هایدن ـ هرشل ـ هاروی ـ هومر .

داستان و مسابقه ادبی

برت از : گی دوموپاسان
گردش از : گی دوموپاسان
غریق از :رابیندراث تاگور
شب‌مه آلود لندن از :ریچارد هاردینك دیویس
ناهار از :سامرست موآم
کنت نولین :از پوشکین
پریشی‌بیف درجه‌دار از : انتون چخوف .
دادخواهی ریانه : ازدکتر ناظرزاده کرمانی استاد دانشگاه
وقتیکه شیر بیدار میشود از : سیکتکین سالور
مجموعه کوچکی از اشعار بزرگترین شعرای پارسی و یك‌مسابقه ادبی بایکصد هزار ریال جایزه کتاب .

تاریخچه وزارتخانه‌های ایران

تاریخچه تاسیس ۱۳ وزارتخانه ایران از زمان ناصرالدین شاه تا بامروز .
دولت های مشروطه ایران همراه با عکس تمام وزیران و نخست وزیران و متن برنامه کارهریك از دولتها .
فهرست موضوعی قوانین مملکتی از دوره اول مجلس شورای ملی تاکنون .

اصفهان و خراسان

تاریخچه جالب و مستندی از اصفهان و خراسان همراه‌با عکسهای جالب و زیبا .
شرح حال : استادکاران ـ هنرمندان ـ و شخصیت های معروف این دو استان
رپرتاژ های مختلف از کارخانجات و تاسیسات و ادارات دولتی و سازمانهای ملی این دواستان

سازمانهای دولتی و ملی

بانك توسعه صنعتی و معدنی ایران ـ بانك اصناف ـ بانك‌بین‌المللی ایران‌وژاپن ـ بانك سپه ـ بانك‌پارس ـ بانك تهران ـ بانك کشاورزی ـ بانك کار .
شرکت سهامی مواد غذائی و شیمیائی ایران ـ شرکت سهامی کارخانجات قند ایران ـ شرکت سهامی پنبه و نوغان ـ شرکت مصالح ساختمانی ـ شرکت سهامی معادن و ذوب فلزات ـ شرکت سهامی فرش ایران .
بنگاه راه آهن دولتی ایران ـ عملیات یکساله شهرداری تهران ـ شرکت واحد اتوبوسرانی ـ برنامه های ریشه‌کنی مالاریا .
اتحادیه صنایع ایران چگونه تشکیل شد ـ سندیکای صنایع فلزی ـ شرح حال وعکس صاحبان صنایع و کارخانجات ایران ـ کارخانه پلاسکو ـ کارخانه آلومینیوم ـ کارخانه ماشین سازی ـ کارخانه کوراغلی ـ کارخانجات سازنده یخ ـ کارخانجات برق ملی.
شورایعالی اصناف ـ میدان و میدان داران تهران ـ واتحادیه‌های صنفی تهران...

بانو

بیماری مدروز!

امروزها به هر خانم یا دختر خانمی میرسید، مخصوصا آنهائی که هر سال «سیستم» خود را با سیستم ماشینهایشان عوض‌میکنند فورا از ضعف اعصاب برایتان‌قصه‌ها میخواند ولی اگر شمازود باور نباشید و کمی بیشتر در حال ورفتار واعمال ایشان دقیق شوید می‌بینید نه تنها اعصابشان ضعیف نیست بلکه خیلی هم قویتر و محکمتر از اعصاب بنده و سرکار است .

اما چرا چنین تظاهری میکنند؟ برای اینکه مد روز است ! برای اینکه «الیزابت تایلور» هم ازضعف اعصاب مینالد !

بله ، گرفتاری اینجاست که مادر تقلید از دیگران بقدری پیش رفته‌ایم که حتی از بیماریهای آنها نیز میخواهیم تقلید نمائیم !

اما کاش موضوع بهمین جاختم میشد .

این‌خانمهای‌مدرن نه‌تنهادیگران را بخیال خودشان گول میزنند بلکه بیش از همه خودشانرا میفریبند و بدست خود خود را بمعنی‌واقعی کلمه مریض میکنند.

لابد شما هم منکر اثر تلقین نیستید . روانشناسی امروز ثابت کرده که با تلقین حتی میتوان مسیر زندگی وافکاروعقایت‌اشخاص را عوض کرد واز اینطریقه برای معالجه خیلی از بیماران استفاده میکنند.

این خانمها ، وقتی جلوی آئینه قرار میگیرند ، وقتی روی تخت میافتند ، وقتی بخانه برمیگردند و میخواهند لباس در بیاورند ، آه رمانتیکی از دل برمیکشند:

ـآه ، چقدر اعصاب من ضعیف شده !

وشاید دوته دلشان‌هم خوشحالند که از این بیماری روز نیزبی‌نصیب نمانده‌اند ودر واقع یك زن متمدن ومدرن کامل عیار هستند !

اما این تلقین ها کم‌کم اثر خودرا روی روحیه واعصاب آنها میگذارد وبالاخره روزی میرسد که احساس میکنندشوخی شوخی مریض‌شده‌اند وواقعا اعصابشان خرد وضعیف شده است و آنوقت است که در مطب دکتر های اعصاب را از پاشنه در می‌آورند و..نتیجه‌ای هم متاسفانه نمی گیرند .. واینجاست که‌این شعر مصداق پیدا میکند که«خلق‌را تقلیدشان برباد داد ...»

حالابدنیست این ماجرا رانیز بشنوید

اخیرا در یك مؤسسه‌ای دخترخانمی را بمسئولیت قسمتی انتخاب کرده بودند ولی او بعداز یکماه سیصد چهار صد تومنی را نفله کرده‌بود و در نتیجه مورد باز خواست‌مدیر موسسه قرار گرفته بود .

روزی من در آن‌موسسه با این‌دختر خانم روبرو شدم .او در حالیکه قیافه حق بجانبی بخود گرفته بوداز مدیر موسسه شکایت میکردو می گفت :

ـاین آقا خیلی بمن توهین کردند.. ایشان نمیدانند با یك دختر، آنهم بادختری که «ضعف‌اعصاب» دارد نباید اینطوری حرف زد !

منهم بنده جرئت نکردم چیزی بادر دخترخانم که«ضعف اعصاب»داشتند بگویم ولی در دلم گفتم:

ـلابد نفله شدن این پولها هم از عوارض ضعف اعصاب بوده است!

«ه.نادر»

افق زندگی را من همیشه روشن می‌بینم

یکی از صاحب نظران میگوید: «زندگی شیرین است بشرطی‌که حس چشائی ما قدرت درك طعم دلپذیر آنرا داشته باشد . »

ویکی دیگرمیگوید :«زندگی گناهی نکرده است که اینچنین

مسخ شده‌باشد ،این‌ماهستیم که‌آنرا مسخ میکنیم .»

اگر این واقعیت را عمیقادرك وقبول کرده باشیم که زندگی میدان مبارزه است و خواه‌ناخواه فراز و نشیبها و پیروزی و شکستهائی در آن وجود خواهد داشت ، خیلی از مشکلات‌روحی ما حل خواهد شد و اینسان دستخوش بدبینی و دل افسردگی ووازدگی نخواهیم بود .

این جمله پر مغز نیز ازیك مرد بزرك است که میگوید : «مرد موفق کسی‌نیست که‌هرگز شکست نخورده باشد بلکه‌کسی است که بعداز هر شکستی توانسته باشد سرپا بایستد و بپیشروی ادامه دهد .»

اگر ما دنیا را از پشت عینك تیره و سیاه بدبینی و یاس نگاه نکنیم و اگر خودرابدست خود از پا نیندازیم ، دنیارا خیلی روشنتر و زندگی را خیلی گوارا ترخواهیم یافت .

مشکل عمده اینست که ما میخواهیم دنیا وزندگی تخیلات ورویاهای مارا تحقق بخشد در حالیکه این ماهستیم که‌باید تخیلات و آرزوهای خودرا با واقعیت زنده و عینی دنیا وزندگی تطابق بدهیم .

اگر در این راه موفق بشویم همه چیز خوب و دلپذیر وشیرین خواهدبود .

من افق زندگی را بسیار روشن می‌بینم و ازپیشرفت‌بسوی آینده واهمه‌ای ندارم زیرا با واقع بینی به آن نگاه میکنم وآنرا باتمام تلخیها و شیرینیها، ناکامیها و پیروزیهایش بدیده منت پذیرفته‌ام .

اتوکشی را بیک کار ساده و راحت تبدیل کنید

چندنکته‌ساده وعملی از فوت‌وفن اتوکشی

برای اینکه اتوکشی را بکار راحت و دلپذیری تبدیل کنید ، هفته ای یکروزرا برای‌اتوکشی در نظربگیرید این روز باید حتما روز بعد از رختشوئی باشد . قبل از اینکه دست بکار اتوکشی شوید ، ابتدا وسایل لازم برای اتوکشی را جمع آوری‌کنید و دردسترس خود قرار دهید . برای اینکه ضمن اتوکشی خسته نشوید ، بهتر است لباسها و ملافه ها وپرده ها را دسته دسته کنید و هر دسته را جداگانه اتوبزنید و در فاصله‌آن کمی استراحت کنید و یك فنجان شیر یا یك لیوان آب میوه بنوشید.

میز اتو از وسایل ضروری اتوکشی است . اگر چنین میزی در اختیار ندارید ، پتو روی میز ناهار خوری بکشید و روی آن پارچه تمیزی پهن کنید . اگر اتوی بخار ندارید ، لیوان یا کاسه تمیزی را در کناراتو بگذارید و پارچه سفیدی در آن فرو کنید و روی لباسها بکشید تا با کمك بخار آن ، بهتر اتو بشود .

لباسهای نازك را جداگانه و لباس های کلفت را جداگانه اتو بزنید و درجه حرارت اتو را هنگام اتوکشی هرنوع لباس برطبق جنس‌آن تغییر دهید . روی لباسهای کلفت ،عتما پارچه ای بکشید تا برق نیفتد . لکه‌گیری لباسها را قبل از اتوکشی انجام دهید و از لکه گیری بابنزین در کنار اتو احتراز جوئید ، زیرا خالی‌از خطر احتمالی نخواهد بود .

بعد از اینکه از کار اتوکشی فارغ شدید ، هردسته از لباسها ، ملافه ها پرده ها را در جای خود قرار دهید .

نکته مهمی را که ضمن اتوکشی حتما باید رعایت کنید اینستکه اگر ناگهان صدای زنگ دریا تلفن را شنیدید ، ابتدا پریز اتو را از برق بیرون بکشید و بعد سراغ در یا تلفن بروید .

گفته‌های نغز

*بدنبال زن رفتن چندان مشکل نیست ، نگهداشتن آنهاست که منشاء تمام زحمتهاست !

«جك دیویس»

*قاضی بنام عدل حرف میزند ، کشیش بنام «رحم» که چیزی جز حد اعلای «عدل» نیست .

«ویکتورهوگو»

*همانقدر که تحسین را دوست‌داری، انتقاد پذیر هم باش تحسین را گدائی مکن ، بگذار آنرا با اصرار نثارت کنند .

«نوشین»

*اندوه حواس انسان را تیز می نماید ، گوئی پس از آنکه اشك اثر پژمرده خاطرات را فرو شست همه چیز در نگاه انسان بهتر نقش می بندد .

«رومن رولان»

*درد های حقیقی بظاهر آرامند ودر بستر عمیقی‌که برای خوددرست کرده‌اند گوئی بخواب رفته‌اند ، ولی همچنان روح را میخورند .

«بالزاك»

جشن بزرك سل

اطلاعات‌بانوان

بمناسبت آغاز دومین سال تاسیس انجمن دوشیزگان و بانوان روزجمعه همین هفته برگزار میشود

علاوه بر اعضای انجمن ، سایر خانمها نیز میتوانند در آن شرکت کنند

روز جمعه همین هفته ،جشن سالگردتاسیس‌انجمن‌دوشیزگان وبانوان (وابسته‌به مجله اطلاعات بانوان) باشکوه وجلال فراوان‌در استادیوم محمدرضاشاه پهلوی‌برگزار میشود معروفترین هنرمندان رادیو، سرشناس‌ترین چهره‌های تلویزیون وبرجسته‌ترین گروههای تفریحی وسرگرم‌کننده خودرا برای شرکت در این جشن واجرای شورانگیزترین برنامه های هنری آماده میکنند .بمناسبت موفقیت های ورزشی اخیر انجمن، درروز برگزاری جشن یك مسابقه هیجان‌انگیزبسکتبال نیز انجام می‌گردد ودر میان کلیه مدعوین هدایا وجوایزی توزیع میشود.توزیع کارت های‌این جشن چندروزی است که شروع شده وتعداد کثیری از آن از طرف خانمهادریافت گردیده است اماچون سالن بزرك استادیوم محمدرضاشاه پهلوی بیش‌از ۵هزارنفر گنجایش دارد ، توزیع کارتهای جشن تاآخرین ساعت روز ۵شنبه ادامه خواهد داشت .کلیه اعضای انجمن باارائه کارت عضویت خود میتوانند کارت دعوت بزرگترین جشن هنری وورزشی سال رابدست آورند و بسبب گنجایش فراوان سالن محل اجرای برنامه‌های جشن ، بادریافت کارت دعوت از دبیرخانه، حق‌پذیرائی از دوستان و همراهان خودنیزخواهند داشت . علاوه براین ،از آنجا که این جشن‌برای‌نشان دادن همبستگی واتحاد معنوی زنان ایران ومعرفی کارهائی است که انجمن درسال گذشته انجام داده است ، همه زنان‌ودوشیزگان‌بامراجعه‌بدبیرخانه انجمن ودریافت کارت ، حق‌شرکت درجشن راخواهند داشت.

کلاس ماشین نویسی فارسی ولاتین

شما که میخواهید بافن دقیق ماشین نویسی آشنا شوید و درزندگی روزانه از آن استفاده کنید ، این فن رادر انجمن دوشیزگان و بانوان زیر نظر استادان دلسوز و مجرب وبااستفاده از متد (پیتمن) بوسیله ماشینهای تحریر اپتیما فراگیرید برای نام نویسی‌همه روزه از ساعت ۸ونیم تا ۱۲ صبح و از ٤و نیم تا ۸ بعداز ظهر میتوانید به‌انجمن دوشیزگان و بانوان ـ خیابان شاهرضا ـ خیابان فرصت ـ شماره ۷۳ مراجعه فرمائید .

فروش تاب

حالت فوق العاده درفروشگاه فردوسی

آمارها و محاسبات دقیق کشور های مترقی نشان میدهد که در هفته های‌پایان هر سال یك حالت شتابزدگی در همه‌شئون زندگی مردم برای تدارکات سال نو پدید می آید.

فروشگاه‌فردوسی باتوجه‌باین‌واقعیت برای اولین بار درایران هفته پایان سال خود رابنام (فروش‌تاب)که مخفف فروش با شتاب‌است‌آغازودر تمام‌مدت‌هفته‌در فروشگاه فردوسی حالت فوق‌العاده اعلام‌میشود .

کلیه سازمانها و سرویسها. همه کارمندان فروشگاه فردوسی باتعلیمات مخصوص (فروش تاب) آماده‌اند تا وظائف‌خودرا در برگزاری این هفته به عالیترین صورت ممکن انجام نمایند.

۱ـ راهنمایان مخصوص (فروش‌تاب) بالباس زرد توجه شمارا جلب و درانجام هرگونه تقاضا و پرسش شمارا راهنمائی خواهند کرد.

۲ـ در مقابل هریك هزار ریال‌خرید فروشگاه فردوسی یك بلیط اعانه ملی به عنوان عیدی بشما تقدیم و شانس‌استفاده ازیکصد هزار تومان جایزه اعانه ملی را برای شما آرزو میکند.

۳ـ از بانوان محترم تقاضا می شود در هفته (فروش تاب) هنگام مراجعه به فروشگاه فردوسی از پوشیدن لباس زرد خودداری فرمایند.

٤ـ احتیاجات نوروزی خودرا باین ترتیب از فروشگاه فردوسی تدارك‌فرمائید.

اززیرزمین : انواع خواروبار ـ میوه وسبزیجات ـ ماهی تازه ـ قندحبه‌بلژیکی

ازطبقه اول: انواع مخملهای ساده و گلدار ـ چیت‌های اعلای ایرانی وخارجی‌ـ پارچه های ابریشمی ـ پارچه انگلیسی مردانه ـ ملافه های تشك‌کار خارج‌ـ کیف وچامدانهای مسافرتی ـ لوازم خرازی ـ پیراهن مردانه .

ازطبقه دوم : اقسام‌لباس های‌پسرانه‌و دخترانه از پلوش انگلیسی ـ لباس مردانه وزنانه ـ بلوزهای آلمانی زنانه‌ـکت‌وپالتوی جیر و چرم زنانه ـ کفش ـلباس خواب وزیر زانه.

از طبقه سوم : سرویس های کاردوچنگال‌ـ فرش‌ـ کریستالهای چکسلواکی‌ـ وسائل شکار وپیك نیك

آگهی حراج

بیمارستان سازمان برنامه مقداری لوازم واثاثه‌فرسوده واسقاط خودرااز طریق حراج بفروش میرساند حراج روز جمعه ۲٤ر۱ر٤۱ از ساعت نه‌صبح در محوطه بیمارستان واقع درخیابان پهلوی جنب سفارت عراق‌آغاز میشود داوطلبان میتوانند همه‌روزه قبلا برای ملاحظه اجناس مورد حراج به‌بیمارستان مراجعه نمایند کلیه هزینه‌های مربوطه بانجام حراج‌بعهده خریدار خواهدبود. الف۸۷۰٤

۱ـ۲ آ ـ ٤۰۸۵٤

سرپرست بیمارستان سازمان برنامه ـ دکتر شریف امامی

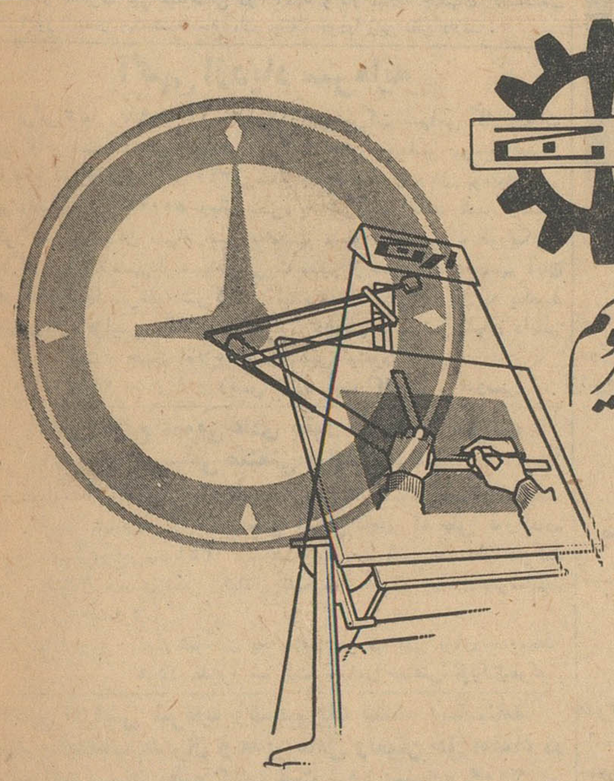

همگام باعصر به زمان به پیش میرویم

هر ساعت که میگذرد گرهی از مشکلات فنی کشوده میشود تا شما با ایمان بمصنوعات ارج را بمصنوعات خارجی ترجیح دهید

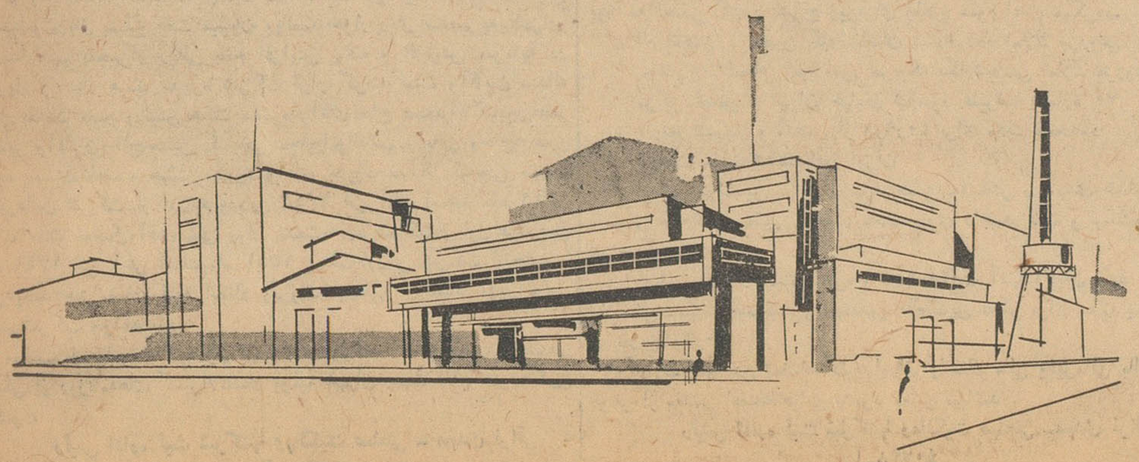

آ ـ ۳۸۱۲۰

در صورت بنتیجه رسیدن مذاکرات و امضای موافقت‌نامه

ایران ۴۰میلیون متر پارچه بآلمان وپاکستان صادر میکند

پاکستان در مقابل خرید پارچه ازایران برنج بایران خواهد داد

امروزاطلاع حاصل شد که‌مذاکرات موسسات ایرانی و آلمانی وایران و پاکستان برای صدور منسوجات تولیدی ایران‌به آن کشور ها که‌درتهران جریان داشت بمراحل نهائی‌نزدیك شده‌است و چنانچه موافقت نامه لازم منعقد شود ، بزودی مبادرت بصدور پارچه باین دو کشور خواهدشد. یك مقام مطلع دراین مورد بخبرنگار ما اظهار داشت مذاکره با هیات‌بازرگانی آلمان تا این هفته ادامه داشت با پاکستان نیز مذاکرات جداگانه‌ای صورت گرفت چون مقدار تولیدات کارخانجات نساجی دولتی بیشتر از مصرف داخلی میباشد بدین جهت قراراست مازاد پارچه تولیدی بخارج منجمله آلمان و پاکستان صادر شود با انعقاد موافقت نامه صدور پارچه به‌آلمان وپاکستان قرار است درحدود ۱۰میلیون متر از منسوجات کارخانجات دولتی به‌آلمان ودر حدود ۳۰میلیون متر پارچه نیز بپاکستان صادر شود.

چنانچه موافقت نامه صدورپارچه بپاکستان منعقد شود این موافقت نامه بصورت پایاپای خواهد بود وقرار است بجای قیمت پارچه کالاهائی‌نظیر برنج برای افزایش زمینهٔ داخلی از این کشور وارد شود . هنوز میزان برنج وارداتی از پاکستان‌بدقت‌مشخص نشده‌است قراراست هیات آلمان و پاکستان نتیجه مذاکرات خودرا باطلاع مقامات متبوعه کشور خویش برسانند، تادر صورت توافق ،قرارداد لازم هرچه زودتر بامضاء برسد

این مقام افزود کارخانجات‌سه‌گانه نساجی دولتی طی سال ۴۰ در حدود ۷۵ میلیون متر از انواع پارچه‌های نخی‌تولید وبباز ار عرضه نموده‌اند. از این مقدار درحدود ۶۰ میلیون متر آن بقیمت حدود یك میلیارد ریال بفروش رسیده است .

صفحه اقتصادی

تااردیبهشت ماه‌سال آینده و دردونوبت

۴۵۰۰ خانوار کشاورز املاك سلطنتی مالك زمین میشوند

درتعطیلات عید سی قریه سلطنتی‌واقع در گرگان وگنبدکاوس بین کشاورزان تقسیم میشود

امروز در بانك عمران بخبرنگار ما اظهار داشتند قرار است طی دو تقسیم دیگر که در اوائل فروردین و اردیبهشت ماه صورت خواهد گرفت ، بقیه‌املاك‌مزروعی بلامعارض مفروز سلطنتی که تا کنون کار تقسیم آن صورت نگرفته ، بین رعایای همان قراء تقسیم شود . این محافل افزودند . قبلا قرار بود بقیه املاك سلطنتی طی یك تقسیم در تعطیلات عید امسال تقسیم شود ،ولی چون بتدریج املاك مزروعی مشاع سلطنتی بصورت مفروز وبلامعارض در می آید و امور انتقال و ثبت آن انجام میشود ، بدین جهت بر تعداد قراء که قبلا ۳۹ قریه بود ، اضافه شده و در حدود ۵۵ تا ۶۰ قریه آماده تقسیم میباشد . بدین جهت تهیه اسناد مالکیت و توزیع آن طی دوبرنامه‌تقسیم‌و بتوسط‌شاهنشاه صورت خواهد گرفت .

در تقسیم اول (تعطیلات عید)قرار است اسناد مالکیت حدود ۳۰ قریه که در گرگان و گنبد کاوس‌واقع میباشد بین حدود ۲۵۰۰ خانوار از روعایای همین املاك بدست مبارك اعلیحضرت همایونی توزیع شود .

آخرین تقسیم از سری املاك حاضردر اردیبهشتماه انجام میشود و طی آن شاهنشاه اسناد مالکیت در حدود ۲۰۰۰ خانواراز کشاورزان املاك سلطنتی را اعطاء میفرمایند.

در تقسیم دوم بقیه املاك مزروعی ومفروز ششدانك بلامعارض‌سلطنتی که در حدود ۲۵ قریه میباشد بین روعایا تقسیم خواهد شد .

و با تقسیم اردیبهشت ماه ، کار تقسیم کلیه املاك مزروعی‌و مفروز حاضر بتقسیم سلطنتی پایان می‌یابد ولی بعدا بتدریج چنانچه بعضی از املاك مزروعی و مشاع سلطنتی به صورت بلامعارض و مفروز در آید، این املاك نیز بین روعایای همان املاك توزیع خواهد شد.

دو تقسیم اخیر بصورت کارافه خواهد بود یعنی زمینی که اکنون کشاورز در آن بزراعت مشغول‌است بخود او واگذار میشود .ولی البته کشاورز چنانچه املاکی که باوتعلق میگیرد مازاد بر احتیاجاتش باشد خود را بسایر کشاورزان واگذار میتواند با شرائطی قسمتی از املاك نماید .

۲۰۰۰ چك درروز

در اطاق تهاتر بانك مرکزی بین ده بانك و شعب آن مبادله میشود

امروز کسب اطلاع شدکه اطاق تهاتر بانك مرکزی ایران هم‌اکنون روزانه بالغ بر۳۰۰۰ چك را مبادله وتهاتر مینماید . یك مقام مطلع در این‌مورد اظهارداشت اداره تهاتر بانك مرکزی در روزهای اولیه تاسیس فقط روزانه در حدود ۴۰۰ چك را میتوانست تهاتر و مبادله کند ،ولی اکنون با توسعه فعالیت اداره مزبور متجاوز از ۷برابر این رقم چك درروز مبادله میشود .

اطاق تهاتر از بدو شروع بکار تاکنون درحدود ۳۰ هزار چك را بین بانکهای عضو مبادله نموده ومابه‌التفاوت وجوه این چکها را نیزبحساب های مربوطه منظور نموده است تا قبل از تشکیل اطاق تهاتر مبادلهٔ چکها بین بانکها مواجه با مشکلاتی میگردید و مشتری نیز میبایستی در حدود ۲روز انتظار بکشد تاوجه یك چك برگشتی تسلیم او گردد . در صورتیکه اکنون وجه چکهای بانك های عضو این اداره حداکثر پس‌از ۲۴ساعت بصورت نقد درآمده وتحویل مشتری میشود .

تاکنون۱۰بانك توانسته‌اندبعضویت اطاق تهاتر درآیند که عبارتند از بانکهای مرکزی ـملی ـسپه‌ـاعتبارات ایران ـایران وخاورمیانه ـایران وهلند ـایران وانگلیس ـ ایرانیان بازرگانی و تهران .علاوه برآن تا کنون ۵۱ شعبه از بانکهای دهگانه بعضویت اطاق‌تهاتر درآمده‌اند وهریك ازاین شعب روزانه یك تادو تحصیلدار باین اطاق اعزام میدارند تاچکهای مربوط بشعبه خودرا مبادله کنند واز ادارات مرکزی ۱۰ بانك عضو نیزروزانه یك‌یا۲ نماینده تام‌الاختیار باین‌اداره آمده وکار مبادلهٔ چکهای کلیه‌شعب بانك خودرا زیر نظر دارند .

آگهی ازدیاد سرمایه

برابر شماره ۱۲ر۴۰۹۸ـ ۱۲ر۱۲ر۴۰ شرکت سهامی کارخانجات مخمل وابریشم کاشان پیوست رونوشت صورت‌مجلس مجمع عمومی فوق‌العاده مورخ اول آبان ۱۳۴۰ مبلغ پنجاه میلیون ریال بوسیله نشر یکهزارسهم‌بانام ۵۰۰۰۰ ریال بسرمایه شرکت اضافه شده وسهام مذکور بین صاحبان سهام قبلی به‌نسبت مساوی تسهیم وبطوریکه دارندگان هریك سهم از سهام قبلی‌یك سهم از سهام جدید بسهم آنان اضافه شده لهذا سرمایه شرکت از مبلغ پنجاه میلیون ریال به یکصد میلیون ریال افزایش یافته است مراتب دردفتر ثبت شرکتهای داخلی ثبت کاشان ثبت و جهت اطلاع عموم آگهی میشود.

رئیس اداره ثبت کاشان ـ قدوسی آ ـ ۲۸۸۳۱

آگهی مجمع عمومی عادی بطور فوق‌العاده شرکت سهامی صنعتی تولیدی مرتب

بدینوسیله از عموم صاحبان سهام شرکت سهامی صنعتی تولیدی مرتب دعوت میشودکه درجلسه مجمع عمومی عادی که بطور فوق‌العاده درتاریخ دهم فروردین‌ماه ۱۳۴۱ درساعت چهاربعدازظهر در محل شرکت واقع در خیابان سعدی نبش اکباتان تشکیل میگردد حضوربهمرسانند.

دستور جلسه :

انتخاب بازرس جدید شرکت بجای بازرس مستعفی برای بقیه‌مدت.

هیئت مدیره شرکت سهامی صنعتی تولیدی‌مرتب

آگهی افزایش سرمایه وتسلیم یك نسخه اساسنامه جدید و انتخاب مدیران و مدیر عامل وتعیین حق امضاء در شرکت سهامی طبع کتاب ثبت شده بشماره ۲۰۰۹

طبق نامه مورخه ۱۲ر۱۲ر۴۰به‌پیوست صورتجلسه مورخه۱۴ر۱۱ر۴۰ مجمع فوق‌العاده عمومی صاحبان سهام شرکت سهامی طبع کتاب ضمن تسلیم یك نسخه اساسنامه جدید در ۲۲ماده سرمایه شرکت از مبلغ پنج‌میلیون‌ریال بمبلغ هفت میلیون وپانصد هزار ریال منقسم به‌یکهزارو پانصد سهم پنجهزار ریالی بانام افزایش یافته و افزایش سرمایه در تحویل واختیار هیئت مدیره شرکت قرار گرفته است وآقایان عبداله اقبال بسمت عضو ورئیس هیئت مدیره وآقای حاج محمدآقاکتابچی‌عضو ومدیر وآقایان حاج‌حسین کتابچی ـحاج‌ابوالقاسم زربافی وحاج‌عابدین جلوه بسمت اعضاء هیئت مدیره وآقای حاج‌محمدآقا کتابچی بسمت مدیرعامل شرکت از اول فروردین ۱۳۴۱ الی آخر اسفند ماه ۱۳۴۲ برای مدت دوسال‌وآقای علی زوار بسمت‌بازرس‌شرکت‌از اول فروردین ماه ۱۳۴۱ الی آخر اسفندماه ۱۳۴۱ بسمت‌بازرس شرکت انتخاب گردیدند حق‌امضاء کلیه اسناد وبروات وچکها باامضاء مدیر عامل بامهرشرکت خواهد بود.

مراتب طبق‌ماده ۲۰۰ قانون تجارت درروزنامه رسمی کشورشاهنشاهی ویکی از روزنامه‌های کثیرالانتشار یومیه تهران جهت‌اطلاع عموم‌آگهی میشود.

رئیس اداره ثبت شرکتها ومالکیت صنعتی ـ مهدی نراقی

آ ـ ۴۰۷۹۴

باز ار در انتظار اطلاع ازمقررات بازرگانی خارجی است

سیاست کلی بازرگانی فعلی دولت در سال آینده تغییر نخواهد کرد

بازار هر چه به روز های آخر سال نزدیك تر میشود انتظارش برای کسب اطلاع و دریافت خبر از مقررات واردات و صادرات سال ۱۳۴۱بیشتر میشود . وزارت‌بازرگانی هم بنوبه خود بهمان اندازه که کار رسیدگی به این مقررات و تنظیم آن بمراحل نهائی میرسد در استتار و پنهان‌داشتن آن کوشش بیشتری‌بعمل میآورد .

در حال حاضر روی انواع کالاهای وارداتی مذاکرات و مطالعات کافی بعمل آمده است در حقیقت طرح مقررات واردات و صادرات از نقطه نظر عمومی و تعیین سود بازرگانی و نظایر آن مورد بررسی کمیسیون صلاحیتدار ی‌است طرح مزبورمسلما تا اول سال آینده انتشار نمی یابد باحتمال قوی‌در آخرین جلسه امسال یا در اولین جلسات بعد از تعطیل‌عید هیات‌وزیران طرح تصویب شده و در اولین روز های سال منتشر خواهد گردید .

در حال حاضر در بازار و محافل اقتصادی پیش بینی هائی در مورد سیاست بازرگانی دولت در سال آینده‌وجود دارد ، همه معتقدنددولت سیاست کلی بازرگانی خارجی امسال خود را تغییر نخواهد داد اما مسلما از شدت آن خواهد کاست . زیرا بعضی ازمقررات سال جاری براثر خالی‌شدن خزانه از ذخائر و موجودی ارزی بود در این مورد آنچه منطقی است‌اینست که در سال آینده مضیقه ارزی کم خواهد بود و بهمان نسبت هم محدودیت کمتر خواهد شد . این کم‌شدن محدودیت روی اجناس‌لوکس‌و غیر ضروری نیست بلکه اجناس مصرفی و نیم ضروری هم میباشد در این مورد هم یك شرط دیگررعایت میشودو آن اینست که مقررات‌عمومی واردات سال آینده بشدت از صنایع داخلی حمایت‌خواهد کرد . و بابستن سود بازرگانی زیاد و حتی منع‌ورود کالا های مشابه بازار داخلی را برای عرضه فرآورده های داخلی آماده خواهد نمود .

در مورد صادرات پیش بینی جایزه صادراتی نمیشود و همچنین احتمال موکول‌کردن وارادت بعضی از کالاهای وارداتی به صدور برخی کالا های صادراتی نظیر آنچه که در موردژاپن اجرا میشود خیلی ضعیف است .

اما بابیاناتی که آقای دکتر امینی نخست وزیر بعد از مذاکره با دفتر بازار مشترك و کشور های عضوبازار مشترك در اروپا اظهار داشتند معلوم میشود که دولت در نظر دارد از کالا های صادراتی خود با انعقاد قرار داد هائی حمایت بعمل آورد و مستقیما با هریك از کشور های مزبور مطابق حجم معاملاتی سابق تقاضای حمایت از صادرات خود و متقابلا ایجاد تسهیلات برای صادرات آنها بایران بنماید .

تلفن مستقیم صفحه اقتصادی ۳۰۴۵۹۱

پس انداز مردم در بانك‌ملی بیش از ۶۶۶ میلیون تومان میباشد

گزارش بانك ملی ایران حاکی است که موجودی کل‌حساب های پس‌انداز کشور در پایان بهمن‌ماه ۱۳۴۰ بالغ بر : ۶ر۶۶۳ر۳۹۱ر۶۶۸ر۰۵ ریال بوده و این مبلغ نسبت بجمع کل موجودی‌های پس‌انداز درآخر دیماه ۱۳۴۰ مبلغ ۱۳۱ر۴۶۵ر۶۲۸ر۸۰ ریال فزونی داشته و نسبت بمانده آخر بهمن ماه ۱۳۳۹ که به ۵ر۷۰۳ر۹۶۱ر۱۴۳ر۷۵ ریال بالغ بوده مبلغ ۹۵۹ر۴۳۰ر۲۴۷ر۳۰ ریال افزایش‌حاصل نموده‌است .

ضمنا علاوه‌مینماید که این فزونیها در یکماهه بهمن سال گذشته بمبلغ ۷۵ر۵۸۹ر۰۰۰ ریال ودریکساله از بهمن ۳۸ تابهمن ۳۹ـ ۱۹۲ر۴۱۹ر۰۰۰ ریال بوده و باین ترتیب دریکماهه بهمن سال جاری ۵ر۶۷۶ر۰۰۰ ریال ودریکساله از بهمن ۳۹تابهمن ۴۰ـ ۷۶۷۰۱۱ر۰۰۰ ریال بیش از سال قبل بوده‌است .

شن و ماسه شسته

طبق اصول فنی

خلیج مرکزی خیابان ثبت شماره ۹

تلفن ۳۴۳۷۴ـ۳۲۲۹۵

دعوت مجمع عمومی عادی وبطور فوق‌العاده شرکت آجر سازی طالع اصفهان

از شرکاء شرکت آجرسازی طالع اصفهان دعوت میشود برای روز ۱۶ر۱ر۴۱ ساعت ۵بعدازظهر درشرکت واقع در خیابان شوش شرقی بنگاه باقر شهبازی مقدم شماره ۵۰۷ حضور بهمرسانند.

۱ـ دستور جلسه انتخاب مدیرعامل ومدیران شرکت

۲ـ اتخاذ تصمیم درباره خط مشی شرکت

۳ـ تقلیل سرمایه وتغییر بعضی از مواد اساسنامه

۴ـ انحلال شرکت وتعیین مدیر یامدیران تصفیه

مدیر عامل شرکت آجرسازی طالع اصفهان ـسیف‌اله‌شهبازی مقدم

آ ـ ۲۸۷۷۵

آگهی رسمی ثبت انجمن کارشناسان قسم خورده املاك مزروعی

طبق مدلول بندالف از ماده ۲ و ماده هشت آئین‌نامه ثبت‌موسسات غیرتجارتی وبموجب اظهارنامه شماره ۱۲۱۱۱ـ ۱۲ر۱۲ر۴۰ منضم باساسنامه وصورتجلسه مجمع عمومی موسسین مورخه ۱۰ر۱۰ر۴۰ و صورتجلسه مورخه ۱ر۹ر۴۰ متشکله در فرمانداری تهران و نامه شماره ۳۸۰۷۵ـ ۱۳ر۱۱ر۴۰ اداره دارائی وگواهی‌نامهٔ شماره ۸۲۵۴۹ر۵ر۰ـ ۲ر۱۲ر۴۰ شهربانی کل کشور و سایر مدارك مربوطه خلاصه ثبت موسسه‌غیرتجارتی فوق‌الاشعار دریکی از روزنامه‌های کثیرالانتشار و روزنامه رسمی کشور بشرح زیربرای اطلاع عموم اعلام میگردد.

نام انجمن ـ انجمن کارشناسان قسم‌خورده املاك مزروعی

موضوع . انجام کلیه امور مربوطه بکارشناسی املاك مزروعی

مرکز اصلی . تهران خیابان شاهپور علیرضا شماره ۷۰

تاریخ تشکیل و مدت . از ۱ر۹ر۴۰ برای مدت نامحدود

تابعیت دولت شاهنشاهی ایران

اسامی موسسین ـآقایان سید حسن نوربخش ـ مهدی خدابنده‌ـ مهندس نظام‌الدین عقیلی ـ سید محمد نبوی ـاحمد کاوه و بیست‌وهفت نفر دیگر .

اسامی اعضاء هیئت مدیره و مدت فعالیت آنها آقایان سید حسن نوربخش ـمهدی خدابنده و مهندس نظام‌الدین عقیلی برای مدت یکسال از تاریخ۱ر۹ر۴۰

دارندگان حق امضاء کلیه اوراق واسناد مالی وغیرمالی باامضاء دونفر از سه‌نفر اعضاء هیئت مدیره معتبر میباشد .

رئیس اداره ثبت شرکتها ومالکیت صنعتی ـمهدی نراقی

آ ـ ۴۰۷۳۸

برای راهنمائی صاحبان صنایع و تعلیم کارگران‌ایرانی

کارشناسان ژاپنی بایران میآیند

مطابق موافقت نامه دولت ژاپن‌و وزارت صنایع و معادن سه تن از متخصصین فنی ژاپن برای تعلیم ـ کارگران آموزشگاه حرفه ای کرج به تهران وارد شدند .

پنج تن دیگر از این متخصصین ظرف روز های آینده وارد ایران می شوند و کار خود را در آموزشگاه مزبور آغاز خواهند کرد .

دولت ژاپن بمنظور تقویت وتوسعه آموزشگاه حرفه ای کرج مقدارزیادی ماشین‌های مخصوص افزارو پلاستیك سازی اهداء کرده است که بزودی در آموزشگاه حرفه ای کرج نصب می شود .

ضمناهفت تن از کارکنان آموزشگاه حرفه ای کرج برای مدت نه ماه جهت‌کار آموزی بژاپن دعوت‌شده‌اند.

بدعوت وزارت صنایع ومعادن‌برای راهنمائی صاحبان صنایع چوب یك نفر کارشناس ژاپنی بایران دعوت نموده بود که اخیرا بایران وارد شده ودر آموزشگاه حرفه ای کرج مشغول تعلیم گردیده است این متخصصین ضمن مسافرتی که بشمال و کردستان خواهد کرد بصاحبان صنایع چوب راهنمائیهای لازم را خواهد نمود .

بعقیده نماینده سازمان مواد غذائی وداروئی امریکا

وضع خرمای ایران

بهبود قابل ملاحظه‌ای پیدا کرده‌است

درخرمای صادراتی ایران مقدار خرمای آفت زده کمتر ازمحصول سایر کشورها بوده است

بقرار اطلاع نماینده سازمان‌مواد غذائی وداروئی امریکا که برای‌بازدید رسمی از کارگاههای خرمای کشور های خاورمیانه‌باین کشور هامسافرت میکند در مدت توقف خود در ایران وبازدید از موسسه استاندارد ایران اظهار داشته است که براثر فعالیت های موسسه استاندارد ایران سال گذشته وضع خرمای ایران بهبودقابل ملاحظه پیدا کرده و مقدار خرمای کرم زده ایران در خرمای صادراتی ایران بیش از ۴٪ نبوده است این مقدار نسبت بسالهای قبل بمقدار زیادی کمتر است و همین چهار در صد هم‌نسبت بممالك خرما خیزرقیب ایران خیلی کمتر میباشد نماینده ـ سازمان مذکور از این موضوع اظهار خوشوقتی‌زیادی‌نمودو رضایت‌سازمان مربوطه خود را در امریکا نسبت به جنس خرمای ایران ابراز داشت .

وی اظهار امیدواری نمود که موسسه استاندارد ایـران موقـع ـ برداشت محصول در سال جاری نیز فعالیت های علمی و فنی خود را در مناطق خرما خیز افزایش داده و در نتیجه مقدار خرمای آفت زده ازسال گذشته نیز کمتر شود و این مقدار بحد اقل ممکن برسد ایالات متحده امریکا همیشه حاضر است در مقابل جنس بهتریکه عرضه میشود وجه بیشتری بپردازد بنابراین شایسته است که در تهیه وبسته بندی و بهبود وضع خرما دقت و مراقبت بیشتری بعمل آید تا صادرات این‌کالا توسعه بیشتری پیدا کند .

مزایده و مناقصه

* شرکت ملی نفت ایران فروش ۱۶۷۰۰ عدد بشکه خالی و ۷۵۰۰عدد حلب خالی تا ۲۳ر۱۲ر۱۳۴۰

* شرکت ملی نفت ایران فروش ۲۶ دستگاه ماشین سواری ـ باری ـ تانکر ـجرثقیل مستعمل تا ۲۳ر۱۲ر۴۰

قبل از خرید لاستیك با ما مشورت کنید

خیابان سعدی سرای صدقی تلفن ۳۳۵۰۰

کشتی ها

*کشتی «داریسا» انگلیسی روز ۲۱ اسفند ماه با مقدار۱۲۵ تن کالای تجارتی‌به‌بندرخرمشهر واردو پس‌از تخلیهٔ کالای خود روز ۲۲ اسفند از آن بندرخارج شد .

*کشتی های «لورالارو» ایطالیائی و«دراخن فلس» آلمانی روز ۲۱ اسفند از بندر خرمشهرخارج گردید .

کرسنت لاین

CRESCENT LINE

OWNED & OPERATED BY KULUKUNDIS LINES LTD.

M/V "PACIFICUS" کشتی پاسیفیکوس

حدود ۲۴ اسفندماه بخرمشهر وارد و تا حدود ۲۸اسفند ماه‌تخلیه باروارداتی خودرا باتمام میرساند .

M/V "ALKES کشتی آلکس

حدود اول فروردین‌ماه بخرمشهر واردودر ضمن تخلیه برای‌بنادر ذیل‌بارگیری خواهد نمود .

جنوا ـ مارسی ـ نیویورك ـ فیلادلفیا ـهوستون ـنیواورلئان

این کشتی حدود ۱۰فروردین‌ماه‌حرکت ودر حدود ۱۸روزپس‌ازخروج‌از خلیج‌فارس به‌جنواو ۳۲روز به‌نیویورك خواهد رسید .

برای کسب اطلاع بیشتر و تامین جا مراجعه شود به :

شرکت بابکو با مسئولیت محدود

تهران

خیابان فردوسی کوچهٔ بلژیك ساختمان جواهری

تلفن : ۳۰۳۶۴۰ـ۳۴۸۶۷

خرمشهر

خیابان فردوسی

تلفن : ۲۸۸۷ ـ ۲۸۸۶

آ ـ ۴۰۸۲۴

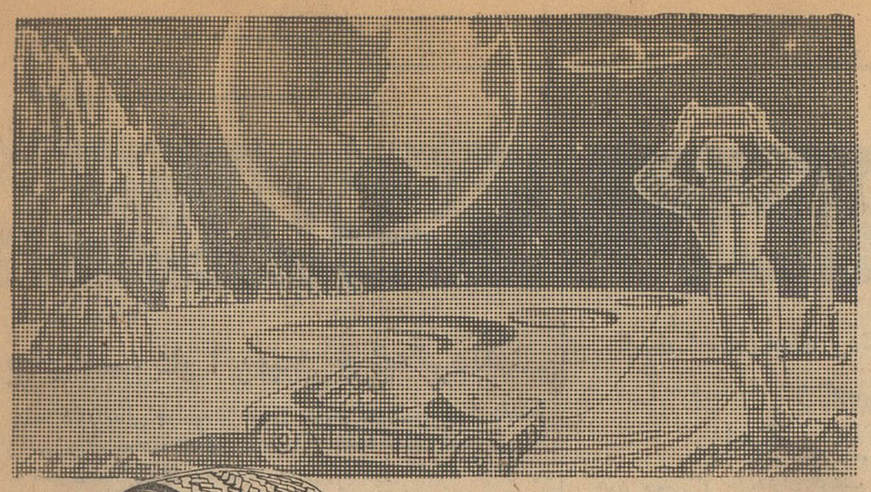

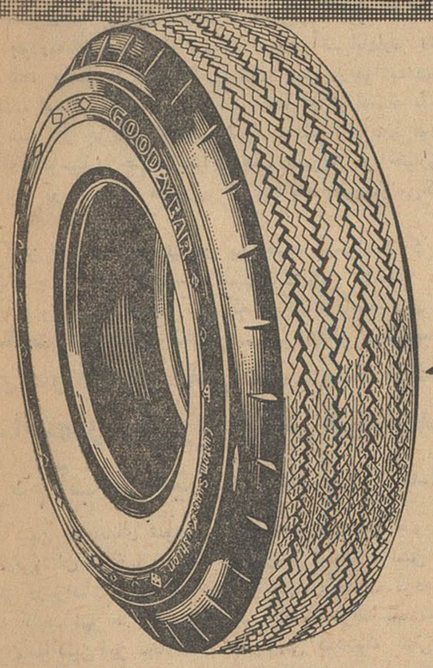

گودیر

محصولات فردا را امروز تهیه میکنیم

GOODYEAR

عصر دیروز مراسم چهارشنبه‌سوری در حضور والاحضرت شاهپور غلامرضا انجام گشت

بین هفت‌سین مسابقه دوبر قرار گردید و سیب برنده شد!

مجسمه پلیدی را در میدان امجدیه آتش زدند!

اطلاعات برای جوانان

بعد از ظهر دیروز جشن چهارشنبه سوری در حضور والاحضرت شاهپور غلامرضا پهلوی ریاست عالیه کمیته ملی المپیك و با حضور بیست هزار نفر تماشاچی در میدان امجدیه‌برگزار شد.

پس از آنکه والاحضرت در جایگاه مخصوص حاضر شدند مراسم با - نواختن سلام شاهنشاهی آغاز شد

سپس تیمسار سرلشکر ایزدپناه رئیس سازمان‌تربیت بدنی‌و تفریحات سالم بیانات کوتاهی پیرامون روز- چهارشنبه سوری وبرگزاری این‌جشن ایراد نمود.

بعدسرود چهارشنبه سوری توسط دختران و پسران پیشآهنگ خوانده شد و موزیك گارد شاهنشاهی‌برنامه های جالبی اجرا نمود.

در این هنگام عده ای که لباس‌های محلی بتن‌داشتند و بر روی شش‌شتر سوار شده بودند با نواختن نقاره و آهنگهای محلی قدیم ایران از مقابل تماشاچیان گذشتند و مورد استقبال مردم قرار گرفتند.

پس از آن مسابقه دو جالبی بنام هفت سین بوسیله دانش آموزان - دانشسرای مقدماتی انجام گرفت دوندگان هر کدام یکی از خوراکهای مربوط به‌هفت سین را بدست‌داشتند و دسته سیب برنده شد. در حینی که این مسابقه انجام میگرفت دو نفر که‌لباس محلی بتن داشتند چوب‌بازی کردند.

رقص کردی

گروه هنرمندان کرد وابسته بهنر های زیبای کشور بانواختن سازودهل وارد میدان شدند و در وسط میدان قرار گرفتند این هنرمندان بالباس های جالب محلی قسمتی از رقص و آواز کردی را اجراء نمودند.

دو ۴۰۰ متر

یکی دیگر از مواد این جشن دو چهار صد متر بود که بین قهرمانان دومیدانی آقایان، مرادی، ضیائی، سلطانی و خطیبی انجام گردید. در این مسابقه آقایان مرادی سلطانی و خطیبی بترتیب اول تا سوم شدند.

ژیمناستیك

سپس عملیات ژیمناستیك و - ترامپیلیبی بسرپرستی سرکار ستوان پرنده انجام شد و مورد تشویق تماشاچیان قرار گرفت، در این‌برنامه عده ای از قهرمانان ژیمناستیك‌کشور شرکت داشتند.

رقص گیلانی

در این قسمت گروه هنرمندان - گیلانی وابسته بهنرهای زیبای کشور بااجرای رقص و آواز های جالب محلی گیلان نظر تحسین تماشاچیان را جلب کردند.

مسابقه حجله

نوبت بمسابقه ای جالب وباستانی رسیده بود در این مسابقه دوازده نفر در حالیکه حجله هائی بروی سر داشتند یکدور میدان امجدیه را دور زدند.

این مسابقه نیز مورد توجه و استقبال زیاد تماشاچیان قرارگرفت

رقص مازندرانی

در این قسمت از برنامه گروه هنرمندان مازندرانی‌وابسته‌به‌هنرهای های زیبای کشور بالباسهای محلی برنامه جالبی داشتند در این برنامه رقص و آواز مازندرانی تواما اجرا شد.

مسابقه دو هشتصد متر

آقایان هاشمی یزدان‌پناه، آذرکیش بهمن پور وثوق و حمید زندی - قهرمانان دو هشتصد متر تهران در این هنگام با هم مسابقه دادند.

تابلو موزیکال

نوبت‌بتابلو موزیکال «هوشنگ‌شاه» رسیده بود. برنامه ای باستانی که برروی نوار ضبط شده بود و بنحو جالبی‌اجرا گردیددر این هنگام‌عده‌ای که لباس ایران باستان را بتن داشتند بوسط میدان آمدند و بته هائی را که در وسط میدان گرد آوری شده بود آتش زدند در کنار بته های‌آتش زده شده مجسمه ای ساخته بودند که روی آن کلمات: جنایت، وطن فروشی بی‌عفتی و تجاوز بچشم می خورد و بطور کلی مجسمه مزبور سنبل پلیدی ها محسوب میشد.

حمل لاله

در این هنگام لاله هائی که بدست شاهنشاه و شهبانو و والاحضرت - همایون ولیعهدروشن گشته و بوسیله اسکورت مخصوص دوندگان از کاخ سلطنتی حمل شده‌بود بمیدان‌امجدیه وارد گردید و در مقابل جایگاه قرار داده شد.

کاروان شادی

سپس دو چهار صد متر بامانع با کمك گروه هنرمندان اجراء گردید و آنگاه‌کاروان شادی بوسیله پیشآهنگان تهران و شهرستانها که بتهران آمده بودند وارد میدان امجدیه گردید.

دراین کاروان که بصورت کارناوال راه افتاده - ماکت ها و ماسکهای جالبی بوسیله پیشآهنگان تهیه شده بود که مورد توجه زیاد واقع شد.

پس از پایان برنامه کاروان شادی پیشآهنگان مراسم آتش بازی بسیار زیبائی انجام شد و مجسمه ای که سمبل پلیدی هابود آتش زده شد.

این مراسم تا ساعت هفت و ربع بعد از ظهر ادامه داشت و پس از پایان برنامه والاحضرت شاهپور - غلامرضا پهلوی باتفاق همسرشان میدان امجدیه را ترك کردند.

درمراسم‌یادبودمرحوم‌نصر دکتر فروغ رئیس هنرهای‌دراماتیك گفت:

هنرمند متعلق بجامعه است

دکتر نامدار: هنرفروشی نیست ونباید باآن‌کاسبی کرد

گوشه‌ای از مجلس یاد بود مرحوم نصر

از ساعت پنج بعد از ظهر روز گذشته بمنظور تجلیل از مقام هنری و ادبی مرحوم سید علی نصر مجلس یادبودی از طرف اداره هنر های دراماتیك هنر های زیبای کشور در تالار فرهنك برگزار گردید. در این مراسم آقایان پهلبد معاون نخست وزیر و رئیس هنر های‌زیبای کشور، دکتر نصر شهردارتهران وعده‌ای‌از اساتیددانشگاه، دانشمندان و هنرمندان شرکت داشتند.

ابتدا آقای دکتر مهدی فروغ رئیس اداره هنر های دراماتیك‌برای شادی روح مرحوم نصر یکدقیقه سکوت داد و سپس طی بیاناتی اظهار داشت: در حال حاضر علاقه مردم نسبت بتئاتر نسبتا زیاد شده است‌ودر زمان نصر مردم علاقه‌ای بتئاتر نشان نمیدادند و در چنین روزی نصر بهنر تئاتر مملکت‌خدمت کرد و علاقه مردم را بسوی تئاتر جلب نمود.

هنرمندان و اجتماع

تئاتر و بطور کلی هنرمندان‌متعلق باجتماعی هستند که در آن زندگی میکنند.

هر قدر مقام هنرمند بلندتر شود بیشتر بجامعه بشری تعلق خواهد داشت این از مسائلی است که همه هنرمندان باید به آن اعتقاد داشته باشند.

دکتر فروغ سپس از حضارتشکر کرد و گفت همینکه یادی از مرد هنرمندی کرده‌اید اگر چه بعد از مرك او باشد باز هم قابل تقدیر است.

در آنروز ها نویسنده صاحب اندیشه، کارگردان بصیروهنرپیشه ورزیده وجود نداشت.

در چنین روزی این «سیدجلیل» سید علی خان نصر دست همت‌بکمر زد و سنك اول این بنای عظیم را گذاشت.

هر چند که نصر مرد سیاست‌هم بود ولی از نظر هنر و ادب‌اهمیت بیشتری داشت.

دکتر فروغ در خاتمه صحبت خود خطاب بشهردار تهران که‌پسر برادر مرحوم نصر میباشد گفت: شهردار ها نیز از این قبیل وظائف دارند و من از آقای دکترخواهش میکنم در راه اعتلای این هنر مانند عموی خود کوشش نمایند.

ضمنا جوانان با استعداد نیزباید راه آن مرحوم را ادامه دهند.

خاطراتی از نصر

سپس آقای دکتر مهدی نامدار رئیس دانشکده‌دارو سازی‌وهنرستان هنرپیشگی که از دوستان خیلی نزدیك مرحوم نصر بوده است از طرف خانواده آن مرحوم از حضار تشکر کرد و خاطراتی از سید علی خان نصر تعریف کرد.

دکتر نامدار سپس شرحی در مورد خدمات آن مرحوم اظهارنمود وی گفت: سیدعلی نصرتاجرتئاترنبود وآنهائیکه حالا وارد گود شده‌اند باید متوجه این نکته باشند که‌هنر فروشی نیست و با هنر نمی شود کاسبی کرد و آن مرد هم‌همینطور بود برای خاطر مردم، مملکت و زبانش تئاتر را دوست داشت. مرحوم نصرهفتادپیس‌نوشته، ترجمه و اقتباس کرده است.

پس از صحبت آقای دکترنامدار آقای مرتضی اخوت قصیده‌ای راکه آقای مظلوم یکی از دانشجویان دانشکده دارو سازی در تجلیل از مرحوم نصر سروده بود قرائت‌کرد و پس از آن قطعه شعری از آقای ابراهیم صفائی یکی از کارمندان هنر های زیبای کشور بوسیله خود او خوانده شد.

سپس در سالن مجاور تالار از مدعوین پذیرائی بعمل آمد.

لیمولاکس

مسهل - ملین - مطبوع

آگهی شهرداری تهران

پیرو آگهی شماره ۲۷۷۱۲ -۶ر۱۰ر۴۰ بدینوسیله ضمن ابراز تشکر از کسانیکه نسبت به ساختن پیاده رو و نصب نرده و احداث باغچه در حریم‌ملك ویامغازه خوداقدام نموده‌اند یکبار دیگر از عموم مالکین محترم پایتخت بخصوص مالکین طرفین خیابان پهلوی وخیابان شمیران‌تقاضا مینماید هرچه زودتر نسبت به پیاده روسازی و نصب نرده وباغچه بندی ودرختکاری و در صورت لزوم سفید کاری وتمیز کردن دیوار ونما ودرو پنجره خانه و مغازه خود اقدام و موجبات امتنان و تشکر شهرداری رافراهم فرمایند.

آ-۴۰۸۳۰ شهردار تهران

از ایران تا انگلیس
همیشه و در همه جا محصولات فیلیپس را ملاحظه خواهید نمو
PHILIPS فیلیپس علامت برتری و اطمینان
آوازه

شماره مخصوص نوروزی اطلاعات کودکان روز سه‌شنبه ۲۹اسفند منتشر میشود

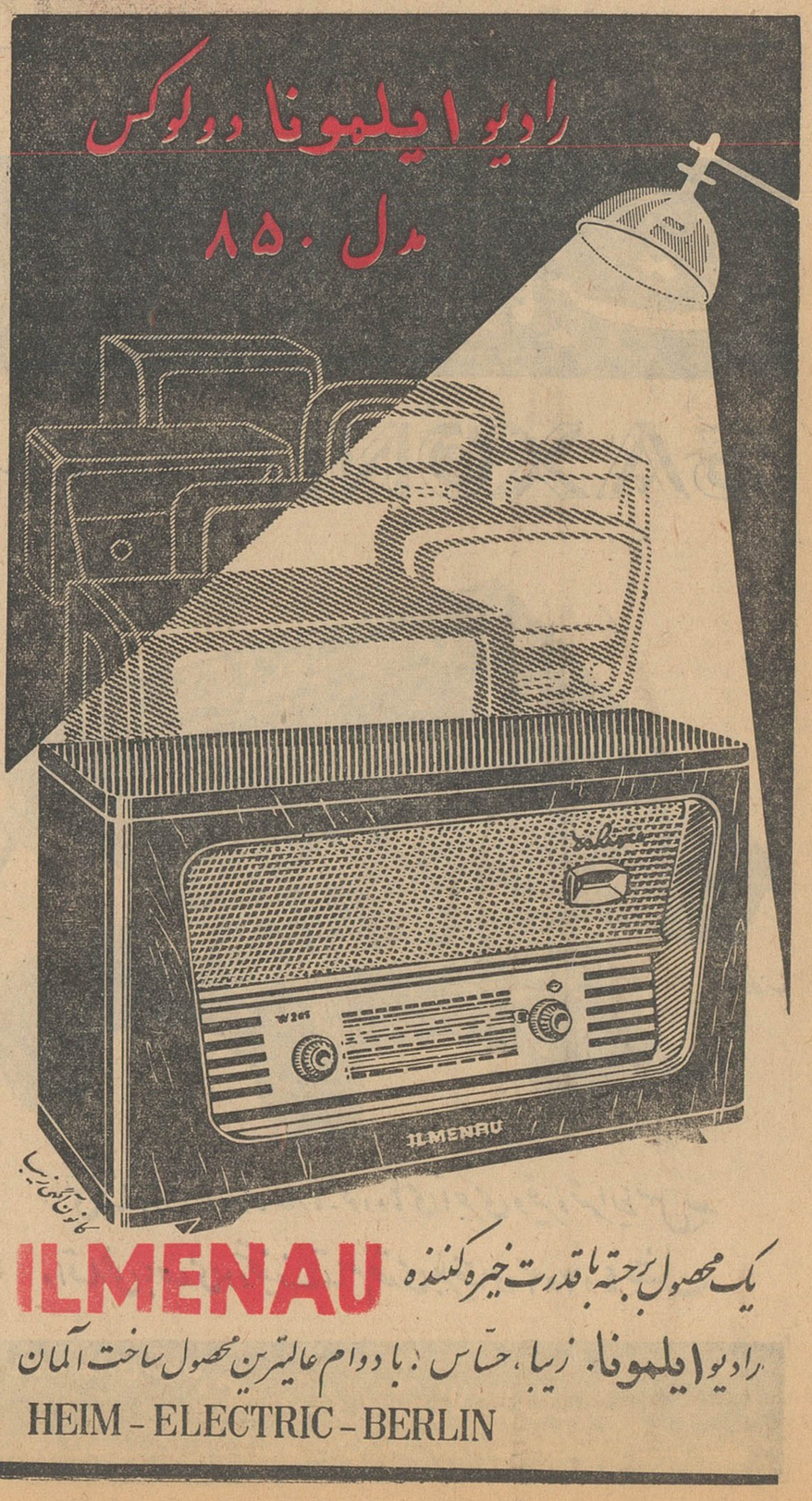
رادیو ایلمونا دولوکس
مدل ۸۵۰

یک محصول برجسته با قدرت خیره کننده
ILMENAU
رادیو ایلمونا. زیبا، حساس: با دوام عالیترین محصول ساخت آلمان
HEIM - ELECTRIC - BERLIN

انجمن های محلی

مردم جوادیه

برای شهردار اتومبیل کرایه کردند

جلسه شورایعالی جوادیه با حضور نمایندگان ششصد کوچه محلی درسالن شهرداری جوادیه تشکیل شد دراین جلسه اعضای شورا پیرامون اقدامات شهری مطالبی بیان داشتند . جمعی ازساکنین گفتند که اتومبیل شهردار جوادیه خراب شده وبرای تعمیر آنرا باداره آتش نشانی فرستاده اند واضافه کردند که باین ترتیب شهردارجوادیه بدون اتومبیل وپیاده مانده است براثر تصمیم ساکنین عده ای از اعضاء ماموریت یافتند تا برای شهردار جوادیه اتومبیل تهیه نمایند این عده فورا وباهزینه مردم جوادیه اتومبیل را جهت ایاب و ذهاب شهردار در اختیاروی گذاشتند وبااین ترتیب از اقدامات ماموری که بوظایف خودعمل می کند قدردانی کردند .

ساکنین خیابان صالح نیا در این جلسه درخواست کردند که در این خیابان چراغ های فلورسنت نصب گردد این پیشنهاد مورد موافقت قرار گرفت و شهردار وعده کرد که اینکار را انجام دهد .

مشکلات خیابانهای شوش ـ تیردوقلو ـ شهباز جنوبی ـ کوی های دباغها ـ کاه فروشان ـ سنك تراشان

یك ساختمان مخروبه مزاحم همه شده است

مردم آب آشامیدنی و مصرفی ندارند

ساکنین خیابانهای شوش و تیر دوقلو و شهباز جنوبی و محلات کوی کاه فروشان ودباغها و سنك تراشان از لحاظ نداشتن آب مصرفی آشامیدنی در زحمت هستند در این خیابانها و محلات مردم ظروف خود را در آب کثیف نهر ها میشویند و هر آن مخاطرات بهداشتی و امراض عفونی جان ساکنین این محلات را تهدید می کند لوله کشی این محلات از هر نقطه دیگر تهران ضروری است و اقدامات انجمن ها برای جلب توجه سازمان آب و شهرداری تاکنون بجائی نرسیده است در جلسه انجمن های محلی این مناطق چندین بار پیشنهاد شده که سازمان آب بایك نرخ معتدلی سراسر منطقه را لوله کشی نماید زیرا ساکنین دراین محلات اکثرا کارگران کارخانه ها و از افراد طبقه سوم شهر هستند .

دراین محل خیابان شوش را چندی است امتداد داده اند ولی در نقطه ای که بریل های راه آهن فرسوده شهری رسیده . هم از عرض خیابان کم شده و هم درجمع اوری ریل ها که بدون استفاده بر روی زمین مانده است اقدامی نشده است مردم این منطقه می گویند که همین راه آهن ری مانع بزرگی در راه آبادانی خیابانها و رفت و آمد وسائط نقلیه است ودرخواست دارند که بمنظور بازشدن مسیر خیابانها هرچه زودتر این ریل هارا جمع آوری نمایند مانع و مشکل دیگر ساکنین این منطقه میدان سنك تراشان و وجود ساختمانی در سه راه خیابان شوش است.

در ضلع جنوبی خیابان شوش منطقه وسیعی از طرف سنك تراشان اشغال شده است سنك تراشان این منطقه با آنکه کار طاقت فرسائی انجام میدهند ولی وقتی در این محل مستقر شده اند که در میدان شوش آثاری از زندگی وحیات مشهود نبود مردم و کسبه می گویند که اگر شهرداری با جلب نظر خود سنك تراشان منطقه کار و فعالیت آنها را به نقطه ای در خارج شهر انتقال دهد کار بجائی انجام داده است در این منطقه یك ساختمان در مرکز خیابان چون خاری در چشم محل عبور مردم ووسائط نقلیه فرو رفته است این ساختمان مخروبه که برای تخریب آن امروزو فردا می کنند همه روزه موجب بندآمدن راه و مزاحمت عابرین ورانندگان می گردد مردم وساکنین این محل درخواست میکنند که شهرداری با رفع علل موجود نسبت بتخریب ساختمان نمکی و تعریض خیابان اقدام نماید .

درکوی کارمندان دولت

درکوچه‌ها قالی تکان ندهید

جلسهٔ هفتگی هیئت عامله انجمن محلی کوی کارمندان دولت (باغشاه) بریاست آقای اسدی در منزل آقای میرشکرائی وبعضویت آقایان :رضا قزوینی‌پور ، سرهنك نظمی ، مهندس محمود سعیدی ، غلامعلی راد، باقر خواجوی ، حسن نورالدینی ، مهندس شهاب‌الدین رضوی ، حسین شهابی ، حبیب‌الله نجومی ، دکتر سیدمحمد علی کاشانچی ، سرهنك یدالله قزوینی‌پور ، علیرضا میرشکرائی تشکیل شد . نامه‌های واصله انجمن محلی نواب جنوبی وسینا در مورد تخصیص اراضی پادگان باغشاه به‌پارك (رضاپهلوی) وعدم تمرکز جذامیها در بیمارستان لقمان‌الدوله ادهم وسایر نامها قرائت وسپس انجمن در مورد جمع‌آوری وجوه جهت عیدی مستخدمین جزء ـ تغییر نام باجه بانك ملی در خیابان مخصوص که اشتباها بنام خوزستان نام‌گذاری شده وبایستی بنام خیابان مخصوص نامیده شود ـ عدم تکان‌دادن قالی در معابر عمومی ـ نصب تابلو (ایست) در محل تقاطع خیابان یکم و کاشان وارد شور شده پس از بحث طولانی در مورد هریك اقدام لازم بعمل آمد . نامه‌های تهیه‌شده درمورد عدم تمرکز زباله در خیابان باستان ، نامهٔ بنگاه برق در مورد برداشتن پایه چوبی شرکت سابق روشنائی فروزان ـ نامه شرکت توزیع شیرپاستوریزه. بخشنامه صادره بعنوان انجمن های محلی در مورد تخصیص اراضی پادگان باغشاه بمنظور پارك (رضاپهلوی) امضاء وبه‌گردش صدور گذارده شد .

اصناف

رؤسای اصناف اعلام کردند:

درایام عید موجبی برای گران شدن اجناس موجود نیست

چون جمعی از خریداران گوشت وتره بار میوه باین روزنامه از گرانفروشی این کالا ها شکایت کرده بودند خبر نگار ما در این باره بامقامات شهرداری تماس حاصل کرد .

آقای نفیسی معاون شهرداری این گونه شکایات را تایید کرد و گفت مامورین شهرداری هم چند روز است متوجه شده‌اند که در بعضی ازدکاکین قصابی و میوه فروشی اجناس را گران میفروشند و امروز از روسای اصناف دعوت کردیم بشهرداری آمدند وبا آقایان کوشانفرو گودرزی صحبت شد آنها اظهارداشتند بهیچوجه موجبی برای ترقی قیمت ها موجود نیست و هر دکانداری که گوشت را از نرخ رسمی شهرداری یعنی شصت و دو ریال بیشتر بفروشد متخلف است و باید تحت تعقیب قرار گیرد .

معاون شهرداری گفت: قیمت گوشت ومیوه جات در ایام عید شدیدا از طرف مامورین شهرداری کنترل خواهد شد و به فروشندگان گوشت و میوه رسما اخطار شده که دست از اجحاف بردارند و در غیر اینصورت مغازه آنها تعطیل و پروانه کسب نیز باطل خواهد شد

تقاضای شهرداری

ضمنا معاون شهرداری اظهار داشت از مردم تهران درخواست میکنم هرگاه دکانداری بخواهد جنسی را بمردم گران بفروشد فورا مراتب را بشهردار تهران و یا معاون شهرداری اطلاع دهند و بدون تردید در اسرع وقت مغازه گرانفروشی تعطیل و از کار وی جلوگیری خواهد شد .

روسای اتحادیه اصناف اعلام کردند سازمان بیمه‌های اجتماعی از دریافت وجوه بیمه خودداری میکند

امروز روسای اتحادیه های وابسته شورایعالی اصناف ضمن مراجعه به شورا اعلام کردند که اداره وصول سازمان بیمه‌های اجتماعی از دریافت وجوه حق بیمه اصناف خودداری میکند .

اصناف اظهار داشتند که طبق تصویب نامه اخیر دولت قرار است اتحادیه‌های صنفی از مقررات جدیدی که بدستور رئیس دولت ووزیر کار برای تسهیل در وصول حق بیمه کارگران اصناف بصورت تصویبنامه صادر شده است استفاده نمایند و چون مهلت این تصویبنامه در بیست و پنجم اسفندماه پایان می‌یابد و با این ترتیبی که مامورین وصول بیمه‌ها پیش گرفته‌اند با اینکه اصناف تهران باوجود بحران وشرائط سخت اقتصادی پول فراهم کرده‌اند موفق نخواهند شد این وجوه بیمه خود را پرداخت نمایند وبدین ترتیب با سپری شدن مهلت مجددا مامورین فرصت صدور اجرائیه‌های قبل را پیدا کرده و برسر این موضوع جنجالی برپا خواهد شد .

در اجتماع امروز اصناف آقایان کوشانفر آذرفرو مینوئی واوزار اعلام کردند که فردا از طرف شورایعالی اصناف اطلاعیه‌ای دراین مورد منتشر خواهد شد .

درسندیکای نانوایان تهران صنف نانوا از نخست‌وزیر استقبال میکند

شب گذشته گروه کثیری از اعضای صنف نانوا در محل سندیکا اجتماع کردند دراین جلسه آقای جلیل احمدخانلو برنامه استقبال اعضای صنف نانوا رااز آقای نخست‌وزیر اعلام داشت.

رئیس سندیکا گفت : آقای دکتر امینی که بفرمان شاهانه مامور اداره امور مملکت گردیده ،خدمات مهمی بکشور ما کرده است وبهمین لحاظ هنگام مراجعت ایشان از اروپا نانوایان در مراسم استقبال شرکت خواهند کرد از طرف سندیکا ساعت حرکت بفرودگاه مهرآباد و محل توقف اعلام گردید و سپس نانوایان جلسه سندیکارا ترك گفتند.

سمینار کتابداری سنتو در آنکارا

آنکارا ـ ۱۲ مارس ـ خبرگزاری فرانسه ـ وزیر فرهنك ترکیه امروز سمینار کتابداری رادر دانشکده ادبیات دانشگاه آنکارا افتتاح کرد وزیر فرهنك ترکیه نطقی باین مناسبت ایراد کرد و گفت سازمان سنتو تنها یك اتحادیه نظامی نیست بلکه یکی از هدفهای آن تحکیم رشته های علمی و فرهنگی میان کشور های عضو است . در این سمینار آقای دکتر میر ناصر شریفی از طرف ایران و دکتر صفا ازطرف پاکستان شرکت دارند.

آقای دکتر خلعت بری دبیرکل ایرانی سنتو نیز طی نطق کوتاهی اظهار داشت : برای حفظ وحدت روحی و فرهنگی و نگهداری آزادی فردی و استقلال ملل هیچ چیز مهم‌تر از تعلیم و ترویج علم و دانش در میان ملت های ما نیست .

فروش تاب

حالت فوق العاده در فروشگاه فردوسی

آمارها و محاسبات دقیق کشور های مترقی نشان میدهد که در هفته های پایان هر سال یك حالت شتابزدگی در همه شئون زندگی مردم برای تدارکات سال نو پدید می آید.

فروشگاه فردوسی باتوجه باین واقعیت برای اولین بار درایران هفته پایان سال خود را بنام (فروش تاب) که مخفف فروش با شتاب است آغاز و در تمام مدت هفته در فروشگاه فردوسی حالت فوق العاده اعلام میشود .

کلیه سازمانها و سرویسها. همه کارمندان فروشگاه فردوسی باتعلیمات مخصوص (فروش تاب) آماده‌اند تا وظائف خودرا در برگزاری این هفته به عالیترین صورت ممکن انجام نمایند.

۱ـ راهنمایان مخصوص (فروش تاب) بالباس زرد توجه شمارا جلب و درانجام هرگونه تقاضا و پرسش شمارا راهنمائی خواهند کرد.

۲ـ در مقابل هریك هزار ریال خرید فروشگاه فردوسی یك بلیط اعانه ملی به عنوان عیدی بشما تقدیم و شانس استفاده ازیکصد هزار تومان جایزه اعانه ملی را برای شما آرزو میکند.

۳ـ از بانوان محترم تقاضا می شود در هفته (فروش تاب) هنگام مراجعه به فروشگاه فردوسی از پوشیدن لباس زرد خودداری فرمایند.

٤ـ احتیاجات نوروزی خودرا باین ترتیب از فروشگاه فردوسی تدارك فرمائید.

اززیرزمین : انواع خواروبار ـ میوه وسبزیجات ـ ماهی تازه ـ قندحبه بلژیکی

ازطبقه اول: انواع مخملهای ساده و گلدار ـ چیت‌های اعلای ایرانی وخارجی ـ پارچه های ابریشمی ـ پارچه انگلیسی مردانه ـ ملافه های تشك کار خارج ـ کیف وچمدانهای مسافرتی ـ لوازم خرازی ـ پیراهن مردانه .

ازطبقه دوم : اقسام لباس های پسرانه و دخترانه از پلوش انگلیسی ـ لباس مردانه وزنانه ـ بلوزهای آلمانی زنانه ـ کت وپالتوی جیر و چرم زنانه ـ کفش ـ لباس خواب وزیر زنانه.

از طبقه سوم : سرویس های کاردوچنگال ـ فرش ـ کریستالهای چکسلواکی ـ وسائل شکار وپیك نیك

روزنامه سیاسی و انتقادی خدنك

همه هفته روزهای شنبه در سراسر کشور منتشر میشود

تریلی های کمپرسی و ثابت

ساخت آلمان SAXONIA

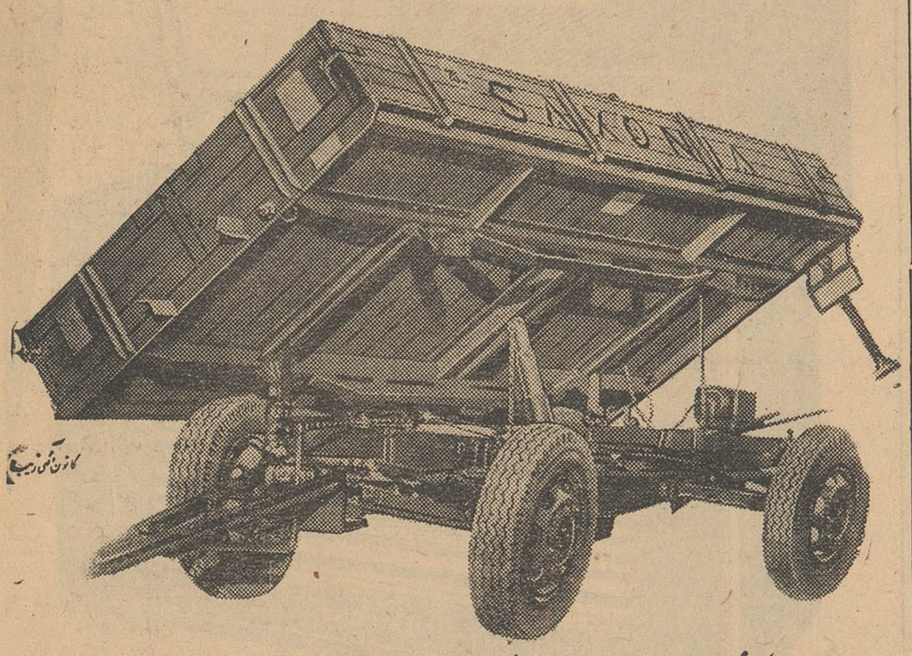

برای کشاورزان ـ راه سازها ـ کوره های آجری وغیره شرایط سهل نقد و اقساطی باصدی ده تخفیف تمام نقدی بطرفیتهای ۲ و ۳ و ٤ تن

نماینده انحصاری درایران

شرکت سهامی ماشین آلات ایران

خیابان شاهرضا ـ شماره ۷۷۰ مقابل زایشگاه ـ تلفن ۷۲۷٦٤ ـ ۷۲۷٦۷ ـ تلگرافی ـ ماشینکو ـ تهران

شماره مخصوص نوروزی اطلاعات کودکان

روز سه‌شنبه ۲۹ اسفند منتشر میشود

IRAN TOUR

ایران تور برای ایام عید مسافرینی که مایل بگردش درکنار دریای مدیترانه باهواپیماهای جت در بهترین هتل‌ها باشند به بیروت و آتن بانرخهای زیر :

تهران	بیروت	تهران هفت روز باصبحانه و نهار یاشام	۱۲۵۰۰۰ ریال
»	»	پانزده روز باصبحانه و نهار یاشام	۱۶۰۰۰ ریال
»	آتن	هفت روز باصبحانه ویاشام	۲۱۰۰۰ ریال
»	»	پانزده روز باصبحانه ونهار یاشام	۲۵۰۰۰ ریال

قبول مینماید.

برای تهیه بلیت و ذخیره جا به ایران تور خیابان سعدی شماره ۵۳۹ یا تلفن های شماره ۳۵۷۹۱ تا ۳۵۷۹٤ مراجعه فرمایند.

مناسب برای شرکت های بزرگ بانکها ـ ادارات

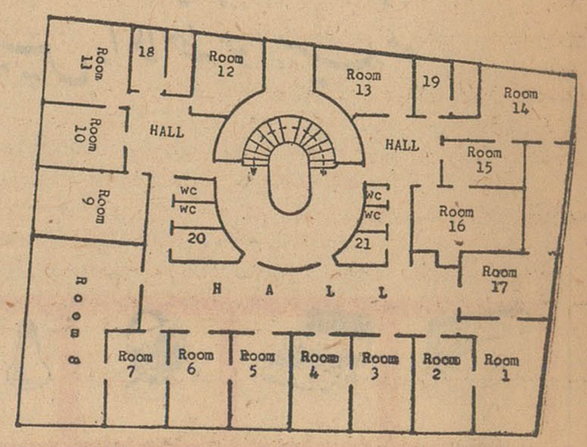

یك طبقه بنا بمساحت ٦۵۰ متر مربع شامل ۱۷ اطاق طبق نقشه فوق واقع در خیابان شمیران نبش شهناز ٤ حاضر برای اجاره است .

برای اطلاع بیشتر به فروشگاه برسفورد خیابان سعدی تلفن ۳۵۸۱۵ مراجعه فرمائید .

آ ـ ۳۹۸٤۲ «وگا»

موسسات دامپروری تهران احتیاج بکمک دولت و مردم دارند

برای شیر باید بازار ایجاد کرد و سازندگان بستنی باید شیر سالم دامپروران رامصرف نمایند .

در موسسات دامپروری مدرن تهران کلیه اصول بهداشتی رعایت میشوددر این گراور اطاق و سرد خانه مخصوص موسسه دام پروری صفرخان دامپرور معروف تهران دیده میشود در موسسه دامپروری صفرخان بیش از یکهزار راس گاوهای ماده اصیل ایرانی نگاهداری میشود و روزانه در حدود سه تن شیر بکار خانجات شیر پاستوریزه تحویل می نماید .

اطفال شیر خوار ، جوانان ، دانش آموزان، مادران شیرده بشیر احتیاج دارند .

شیر و محصولات پاستوریزه کارخانه لبنیات پاك همیشه در اختیار مردم تهران است .

آرم پاك بر روی شیر نشان اطمینان است .

آقای خیراله تکریمی یکی دیگر از دامپروران معروف تهران که با پرورش نژاد های اصیل گاو های ایرانی خدمات مهمی بکشور نموده‌اند در موسسه دامپروری آقای نیکنام گاو های ماده‌ای که بر اثر پرورش صحیح روزانه بیش از بیست لیتر شیر تحویل میدهد فراوان است در این گراور یك گاو ماده نمونه دیده میشود .

میشن کالیفرنیا

روز ۲۹ اسفند ببازار میآید

اطلاعات هوائی

با اخبار و مطالب جالب خود ایران و کشورهای بزرگ را بهم نزدیک میکند

اطلاعات هوائی برای محصلین با نصف قیمت

آگهی مناقصه

اداره کل هواپیمائی کشوری اجناس مورداحتیاج را بشرح زیراز طریق مناقصه خریداری مینماید .

الف ـ کلیداتوماتیك روغنی فشار قوی ۶۰۰۰ ولت ۴۰۰ کیلووات یکدستگاه تابلوانشعاب برق شامل وسائل زیر .

ب ـ کلید اتوماتیك ۶۰۰ آمپر جهت اتصال دوخط وشمش‌ها وفیوزهای مربوطه به آن دودستگاه

ج ـ کلید اتوماتیك ۶۰ آمپر باجای مخصوص برای فیوز سه‌فاز ۶۰ آمپر ۸عدد .

د ـ کلید اتوماتیك ۱۰۰ آمپرباجای مخصوص برای فیوز سه‌فاز ۱۰۰ آمپر ٤ عدد.

ه ـ آمپرمتر ۶۰۰ آمپر ـ۳ عدد.

و ـ ولت‌متر ۴۰۰ لوتی باکلید ولت سه‌فاز ـ یکدستگاه

ز ـ کابل ۵۰ × ۳ ـ ۴۵۰ متر

۱ـ پیشنهاددهندگان میتوانند پیشنهاد خودرادرپاکت لاك ومهرشده تاآخر روز شنبه پانزدهم اردیبهشت ماه ۱۳٤۱ بدفتر اداره کل تسلیم ورسیددریافت نمایند.

۲ـ پیشنهاددهندگان بایستی معادل ۵٪ازبهای پیشنهادی خودرا بعنوان سپرده دربانك مرکزی ایران بحساب ۱۱۶۳ پرداخت نموده وفیش بانکی راویا معادل همان مبلغ ضمانت‌نامه بانکی که از بانك‌های مجاز صادر شده باشد ضمیمه پیشنهاد خود نمایند.

۳ـ پیشنهادات واصله درساعت ۹ صبح روزیکشنبه شانزدهم اردیبهشت ۱۳٤۱ در کمیسیون مربوطه باز و قرائت خواهدشد وحضور پیشنهاددهندگان در جلسه آزاد خواهد بود.

٤ـ به‌پیشنهادات مشروط وفاقد سپرده ترتیب‌اثرداده نخواهد شد و هرگاه برنده مناقصه ازانجام معامله وامضاء قراردادخودداری نمود سپرده آن‌بنفع‌صندوق دولت ضبط خواهد شد.

۵ـ کلیه مالیات وعوارض متعلقه و هزینه‌درج آگهی بعهده برنده مناقصه خواهد بود.

۶ـ اداره در رد وقبول یك یاکلیه پیشنهادات مختار است .الف ۸۷۲۰

آ ـ ٤۰۸۶۲ اداره کل هواپیمائی کشوری

آگهی مناقصه خرید نوشت افزار

شهرداری تهران تعداد چهل‌وچهار قلم نوشت فزار ولوازم موردنیاز یکساله ۱۳٤۱ ادارات تابعه‌را از طریق مناقصه خریداری مینماید . داوطلبان‌فروش‌قبلاباداره کارپردازی شهرداری مراجعه وپس از دریافت برك مشخصات پیشنهادخودراتاساعت ده‌ونیم‌صبح‌روزشنبه۱۸فروردینماه (۴۱ـ۱۸ر۱ر۴۱)بصندوق آگهی مناقصه تسلیم دارند.

داوطلبان شرکت در مناقصه میبایستی مبلغ سی‌هزارریال بعنوان سپرده بصندوق اداره کل درآمد شهرداری پرداخت و قبض رسید آنراضمیمه‌پیشنهاد خود نمایند (تضمین‌نامه بانك لااقل برای مدت سه‌ماه مورد قبول خواهد بود)

حضور پیشنهاددهندگان در جلسه مناقصه‌آزادبوده وشهرداری تهران دررد وقبول یك و یاکلیه پیشنهادهای واصله آزاد میباشد .

شهردار تهران

نیمسار معظم سپهبد امیر عزیزی وزیر محبوب کشور

رونوشت جناب آقای مهندس مهدوی استاندارخوزستان

از آنجائیکه مامورین لایق دولت همیشه موردتقدیر اولیای مربوطه قرار خواهند گرفت بنابوظیفه وجدانی خود اینجانبان امضاءکنندگان زیر علماءسران عشایر اعضاء انجمن‌شهر و معاریف ازخدمات صادقانه وفعالیت آقای سیدضیاء شفائی فرماندارد‌شت‌میشان که‌برای عمران و آبادی شهرکرده اکنون درمدت‌کوتاهی قدمهای بسیار موثر بـــرای‌پیشرفت محور عمرانی وآبادی شهربرداشته لازم میدانیم صمیمانه از خدمات نامبرده اظهار تشکرواز استاندار معظم استدعا دارد وسائل تشویق‌وتقدیر این فرماندار فعال را فراهم فرمایند و اهالی وعشایرمرزی را بمراحم وعواطف شاهانه مفتخر فرمائید .

الاحقر حسین فرطوسی ـ الحاج ابراهیم‌نعیمه‌ـسید حسن نوری ـ الاحقر احمد سیاهی ـ الاحقر مطلب فرطوسی ـسید عبده موسوی ـ خادم‌الشرع‌المقدس شیخ‌حمید جلالی ـ عبدالکریم سیاحی ـ حاج‌نعیمه نادری ـ نجم‌صبری ـ حاج علی جلالی‌ـمحمد شریفی ـ یاسین حدیدزاده ـ حاج‌عبدالرضا خیل‌اصل ـ محمود عبداوی ـاسماعیل حدیدزاده‌ـحاج خزعل‌اسدی ـ صباح‌گراوی ـحاج اسمعیل گراوی ـحاج محمدعلی‌ناطقی‌ـحاج محسن‌عالم‌زاده‌ـخلف‌خریط ـعبدمحمد خیل‌اصلی ـ حسین طرفی‌ـ یاسین جلالی ـ سید شبیب‌موسوی وعده‌ای‌امضای‌لایقراء

آگهی مناقصه شماره ۱۵۲

اداره سررشته‌داری‌ارتش‌بیست هزار دستگاه تختخواب آهنی‌را بمناقصه میگذارد.

۱ـ داوطلبان معامله برای ملاحظه نمونه مشخصات جنس مورد معامله ودریافت برك شرائط معامله ونمونه قرارداد بدائره خریدوپیمانها اداره سررشته‌داری ارتش واقع در فیشرآباد مراجعه وپیشنهاد خودرادر دوپاکت لاك‌ومهرشده یکی محتوی سپرده ودیگری پیشنهاد مربوطه تا ساعت آخر اداری روز ۲۵ر۱ر۱۳٤۱ بدفتر اداره تسلیم و رسیددریافت دارند .

۲ـ پیشنهاددهندگان یك نسخه دیگر از پیشنهاد خودرابابد لاك ومهرنموده وقبل از تاریخ‌مناقصه باداره بازرسی مالی ارتش واقع در خیابان شوم‌اسفندارسال‌ورسید دریافتی راضمیمه پیشنهادی که باداره سررشته‌داری ارتش تسلیم میدارند بنمایند.

۳ـ کمیسیون مناقصه در ساعت ۱۰ صبح‌روز ۲۶ر۱ر٤۱ تشکیل‌و پیشنهادات واصله راباز وقرائت خواهد نمود.

٤ـ به‌پیشنهاداتی که برخلاف برك چاپی شرائط معامله تسلیم‌شده باشد ویارسید پیشنهادارسالی باداره بازرسی‌مالی ارتش را ضمیمه‌نداشته باشد مطلقا ترتیب‌اثر داده نمیشود.

آ ـ ٤۰۷۵۶ اداره سررشته‌داری ارتش

آگهی مناقصه شماره ۵۷ر۱۳٤۰

بنگاه برق تهران خرید دوهزارعدد مقره هوائی مورد نیاز خود را از طریق مناقصه خریداری مینماید داوطلبان شرکت در مناقصه میتوانند بامراجعه باداره معاملات بنگاه ودریافت برك‌شرایط ومشخصات پیشنهادات خودرا تاآخر وقت روز ۲۲ر۲ر۱۳٤۱ بصندوق هیئت نظارت گاه تسلیم نمایند.

آ ـ ٤۰۸۵۰ بنگاه برق تهران

عنوان بلیط های بخت آزمائی ملی به «اعانه ملی» تغییر یافت

معاون مدیر عامل سازمان شاهنشاهی گفت:

نود و نه درصد از برندگان بلیط های «اعانه ملی» تاکنون صاحب خانه شده‌اند

از فروش بلیط های اعانه ملی سی و سه تاسی و چهار در صد عایدی خالص باقی میماند که کلیه آن بمصرف خدمات اجتماعی میرسد

بهترین طریق کمك بمستمندان خرید بلیط های اعانه ملی است

همانطور که درشماره دیروز باطلاع خوانندگان عزیز رسید آقای دکتر گل گلاب معاون مدیر عامل سازمان شاهنشاهی خدمات اجتماعی بعد از ظهر پریروز دریك مصاحبه مطبوعاتی تغییر نام بلیط‌های بخت آزمائی ملی را به اعانه ملی رسما اعلام داشت.

آقای دکتر گل گلاب ضمن بیاناتی گفت:

بدوا از طرف سازمان شاهنشاهی و خدمات اجتماعی از آقایان ارباب جراید و خبرنگاران محترم مطبوعات که صرف وقت فرموده و برای مصاحبه امروز در اینجا حضور یافته‌اند تشکر میکنم.

تشکیل این جلسه بخاطر تغییر و تحولی است که در امری که مورد توجه مردم میباشد صورت میگیرد و آن بطور خلاصه تبدیل عنوان (بخت آزمائی ملی به) اعانه ملی است.

البته ممکن بود این تبدیل که بنظر بعضی یك موضوع بسیار ساده است و بظاهر عبارت از یك تغییر اسم میباشد اما در حقیقت امری عمیق و پر معنی است خود بخود و بدون هیچگونه تشریفاتی انجام گیرد و نیازی به توضیح و تشریح آن نباشد. اما چون آقایان ارباب جراید و نویسندگان و خبر نگاران روزنامه ها و مجلات در صف اول هادیان افکار عمومی قراردارند و آنها هستند که با نظر و قلم تیز بین و دقیق خود چگونگی جریانات و تحولات مختلف را موشکافی نموده و در معرض قضاوت عامه قرار میدهند. و از طرف دیگر موضوع بلیطهای بخت آزمائی مسئله‌ای که اکثریت مردم نسبت به آن علاقمند و ذینظر هستند و هر تغییر و تحولی که در این زمینه صورت گیرد بهر شکلی و کیفیتی که باشد حقا بایستی علل و چگونگی آن باطلاع مردم برسد. این بود که لازم دانسته‌شد توضیحاتی دراین باره داده شود.

از سالها قبل جسته و گریخته نامه هائی از طرف هموطنان بسازمان شاهنشاهی میرسید و اظهار علاقه می گردید که عنوان بلیط های بخت‌آزمائی ملی به «اعانه ملی» تبدیل شود.

اخیرا بهمان میزان که فروش بلیط ها بالا میرفت بر تعداد اینگونه نامه ها افزوده میشد و مضمون همه آنها با عبارات مختلف همین بود که سازمان شاهنشاهی که موسسه خیریه معظمی است و از محل عواید بلیط به هدفهای مقدس و عام‌المنفعه خود جامه عمل میپوشاند و منظورش جلب کمك و جمع آوری اعانه برای این اقدامات است چه بهتر که عنوان برازنده و بامسمای اعانه ملی را برای بلیط ها انتخاب نماید چون انگیزه ما نیز در خرید بلیط کمك به اجرای هدفهای سازمان و بالنتیجه ادای دین به هموطنان مستمند میباشد.

سازمان شاهنشاهی دریغ دانست که باین احساسات پاك و خیرخواهانه کمك موثری به آنها بنمایند می‌گیرند و در هر حال گردش چرخ این بلیط ها از ابتدا تا انتها درهر جهت وزاویه‌ای بر محور خیر و استعانت است.

ضمنا آقایان استحضار دارند که اینکار منحصر به کشور ما نیست و از اینجا هم شروع نشده بلکه بسیاری از کشور های مترقی جهان باین نتیجه رسیده‌اند که فروش بلیط های اعانه ملی توام با جایزه بهترین راه برای انجام امور خیریه است و بهمین جهت در کشور های مزبور نیز نظایر این بلیطها وجود دارد.

بد نیست این نکته را متذکر شوم که نودو نه در صد از برندگان جوایز بلیطها تا کنون پول خود را بمصرف خرید خانه و صاحب خانه شدن رسانده‌اندواین خود میرسانه که خوشبختانه اغلب برندگان نیزاز افرادی بوده‌اند که این پول در زندگی آنها اثرات بزرك گذاشته است. ضمنا باید یادآوری کنم که از فروش بلیط های بخت آزمائی اکنون در حدود سی و سه تا سی و چهار در صد عایدی خالص باقی میماند که تمام آن صرف کار های خدمات اجتماعی میرسد.

در اینجا از فرصت استفاده می کنم و رئوس اقداماتی را که سازمان شاهنشاهی وخدمات اجتماعی ازمحل عواید بلیطها انجام میدهد بطور مختصر باطلاع میرسانم. تااهمیت کار با ذکر آمار و ارقام مربوط بیشتر و بهتر روشن شود.

اول ـ درمانگاهها

سازمان شاهنشاهی درحال حاضر درسراسر کشوردارای ۱۰۱ درمانگاه مجهز می‌باشد که بیماران رامجانا معالجه میکنند و داروی رایگان در اختیار آنها میگذارند و درصورت لزوم آنان را تحت عمل جراحی قرارمیدهند.

این درمانگاهها در دور افتاده‌ترین نقاط مملکت واقع‌شده و اکثرا درمناطقی است که هیچگونه موسسه درمانی و بهداشتی دیگری در آنجا وجود ندارد دربرخی از درمانگاههای سازمان نیز تعدادی تخت برای بستری کردن بیمارانی که از نقاط دورتر به آنجا مراجعه میکنند و بایستی تحت مراقبت مستمر قرار گیرند گذاشته شده است.

هرسال مرتبا برتعداد درمانگاه های سازمان افزوده می‌شود کما اینکه هم‌اکنون نیز چندین درمانگاه تازه دردست ساختمان است و برای تعدادی درمانگاه دیگر نیز تعیین محل گردیده و مقدمات ساختمان آن فراهم شده‌است.

از بدو تاسیس سازمان تاکنون قریب بیست میلیون بار بیمار باین درمانگاهها مراجعه کرده‌اند.

دوم ـ بیمارستانها

سازمان شاهنشاهی سه بیمارستان بزرك دارد که عبارتند از: بیمارستان رضا پهلوی در تجریش بیمارستان رامسر ـ و بیمارستان نکوئی قم.

این بیمارستانها به بخشهای مختلف مجهزند وهریك دارای درمانگاه جداگانه‌ای نیز می‌باشند که بیماران سرپائی به آن مراجعه میکنند.

بیمارستان رضا پهلوی که در سال ٤۰ گشایش یافته اکنون درحال توسعه است و برای بیمارستان رامسر نیز بنای جدیدی ساخته شده که بزودی باتعداد تخت بیشتر جایگزین بیمارستان فعلی خواهدشد

سوم ـ کانون کار وآموزش

کانون کار وآموزش درحال حاضر بیك دبیرستان حرفه‌ای تبدیل یافته که چهارصد هنرجو در آن تحت نظر مربیان ایرانی واتریشی بفراگرفتن حرف و صنایع مختلف مشغولند.

طبق قراردادی که بین سازمان شاهنشاهی ووزارت فرهنك اتریش منعقد شده هرسال پنج تن از هنرجویان ممتاز کانون به اتریش اعزام می‌شوند و پس از تکمیل معلومات فنی خود بکشور مراجعت کرده و در رشته مربوطه به هنرآموزی در مدرسه فنی کانون میپردازند.

چهارم ـ آموزشگاه پرستاری اشرف پهلوی

این آموزشگاه که در سال ۱۳۲۸ افتتاح شد شبانه روزی است و درحال حاضر ۲۳۰ تن دانشجو دارد آموزشگاه پرستاری اشرف پهلوی تاکنون شانزده دوره فارغ‌التحصیل داشته و تعداد فارغ‌التحصیلان مزبور جمعا ۳٥٤ تن بوده‌است که اینك در بیمارستان‌ها و موسسات درمانی و بهداشتی کشور بکار مشغولند در همه‌جا نمونه پرستار درجه یك هستند.

پنجم ـ طبع ونشر کتاب

از سال تحصیلی ۳۷ـ۱۳۳٦ ببعد همه ساله طبق تقاضای وزارت فرهنك کلیه کتابهای چهار کلاسه ابتدائی دبستان‌های سراسر کشور باکمك سازمان تهیه وبرای توزیع رایگان دراختیار وزارت فرهنك گذاشته می‌شود.

کتابهای مزبور بطرزی جالب و باتصاویر رنگین بچاپ میرسد بطوریکه شوق درس خواندن را در نوآموزان زیادتر میکند.

ششم ـ بخش جراحی سوانح و حوادث بیمارستان ابن سینا

سازمان شاهنشاهی خدمات اجتماعی درسال ۱۳٦ بهزینه خود بخش جراحی سوانح و حوادث بیمارستان ابن‌سینا را بایکصد و پنجاه تخت‌خواب ساخت و دایر نمود و بدانشکده پزشکی تهران واگذار کرد و از سال ۱۳۲۸ که این بخش شروع بکار کرد همه‌ساله از لحاظ دارو و بودجه کمك هائی به‌آن بخش میکند.

از بدو تاسیس تاکنون قریب ۷۵۰۰۰۰۰ بار بیمار به‌بخش مزبور مراجعه کرده و متجاوز از ۲۰۰۰۰ تن تحت عمل‌جراحی قرار گرفته‌اند.

هفتم ـ بخش رادیولژی

این بخش شامل دوقسمت‌است که یکی درمانگاه مبارزه باکچلی و دیگری رادیو گرافی و رادیو سکوپی است درمانگاه مبارزه با کچلی که به‌پنج‌دستگاه رادیوتراپی سطحی مجهز است سالانه درحدود هفت‌هزار کچل را برق‌گذاری و معالجه میکند و از بدو تاسیس تاکنون جمعا متجاوز از ۸۰۰۰۰ کودك مبتلا در این قسمت مداوا شده‌اند که چه ساکن تهران بوده‌اند و چه از شهرستانها برای درمان بتهران اعزام شده‌اند. درقسمت رادیو گرافی تاپایان بهمن ماه ٤۰ جمعا درحدود ۹۰۰۰۰ فقره عکس‌برداری ومعاینات لازم انجام گرفته است.

این دوقسمت هرروز مورد مراجعه گروه کثیری از اهالی بی‌بضاعت تهران قرار میگیرد.

هشتم ـ بخش داروئی

درمحل سازمان شاهنشاهی خدمات اجتماعی یك بخش داروئی مجهز دایراست که‌هم وسیله ماشینهای قرص‌سازی پماد‌سازی خودمقداری از احتیاجات و مصارف موسسات درمانی سازمان را تامین مینماید و هم‌مستقیما نسبت به‌تهیه‌وورود وسائل و لوازم طبی و جراحی وداروهای مورد نیاز سازمان از خارج اقدام میکند.

نهم ـ بنگاه خیریه داروبخش

بنگاه خیریه داروبخش علاوه برانجام سایر وظایف مقرر هم‌خود را مصروف تاسیس یك کارخانه بزرك داروسازی نموده است که باهمکاری سازمان شاهنشاهی و بنیاد پهلوی برای ایجاد آن اقدام شد تاقسمت اعظم داروهای مورد نیاز مملکت درخود کشور تهیه گردد و علاوه براین داروی بسیار مرغوب باقیمت ارزان در دسترس همه مردم قرار

در درمانگاه سوسنگرد یك کودك بیمار تحت معاینه پزشك قرار گرفته است

استفاده می‌نمایند و نیز از لحاظ بهداشتی تحت حمایت و مراقبت اندرزگاه قرار میگیرند. تاکنون جمعا ۲٥۰۰۰ مادر و کودك به‌اندرزگاه های مزبور مراجعه کرده‌اند.

یازدهم ـ خوابگاه دانشجویان شهرستانی

سازمان شاهنشاهی درکوی دانشگاه دوخوابگاه بزرك برای دانشجویان شهرستانی مقیم تهران ساخت و تجهیز نمود وبه‌نگاه تهران واگذار کرد و علاوه براین درسال ٤۰ مبلغ پنج میلیون ریال نیز جهت اتمام ساختمان خوابگاه دختران دانشجوی شهرستانی که در دانشگاه تهران تحصیل میکنند دراختیار دانشگاه گذاشت.

دوازدهم ـ کمك‌های دیگر

سازمان شاهنشاهی داروی مورد نیاز بسیاری از افراد بی‌بضاعت را تهیه میکند و در اختیار آنان میگذارد. و نیز برای عده‌ای از بیماران پای مصنوعی. کرست طبی و سه‌چرخه تهیه میکند و همچنین کمك‌های دیگر برای مدد معاش اشخاص می‌پردازد.

ضمنا به گروهی از دانش‌آموزان کم بضاعت کمك‌هزینه‌های تحصیلی ماهانه پرداخت می‌شود.

از طرف دیگر همه ساله سازمان از بودجه خود بطور مستمر به‌بعضی از موسسات خیریه و اجتماعی مانند آموزشگاه خدمات اجتماعی ـ دارالایتام جعفری ـ دبیرستان محمد رضاشاه پهلوی جذامیان مشهد و تبریز ـ جمعیت خیریه فرح پهلوی ـ تاسیسات قصبه سیلاخور ـ هنرستان موسیقی ملی کانون کار وآموزش شیراز ـ محصلین ایرانی مقیم عراق ـ بیمارستان معلولین تهران، و انجمن حمایت حیوانات کمك های ارزنده مینماید.

در پایان جلسه مصاحبه مطبوعاتی سئوالات مختلف مطرح شد یکی از خبرنگاران پرسید باتوجه به‌هدف سازمان شاهنشاهی در مورد کمك و دستگیری از طبقات مستمند علت چیست که درمانگاههای سازمان برای معالجه بیماران یادادن دارو به آنها مبلغی جزئی دریافت میدارند؟ آقای دکتر گل گلاب اظهارداشت نظرما از این کار، یك عمل روانیست زیرا متاسفانه درگذشته مشاهده شد که برخی افراد استفاده‌جو و غیر دلسوز حتی برای استفاده‌ازیك شیشه محتوی دارو که قیمت آن بیش از یك یادوریال نبوده‌است به درمانگاهی مراجعه میکردند وسپس دارو را در جوی میریختند وشیشه آنرا میفروختند. بهمین جهت بود که تصمیم گرفتیم برای کارخودمان از نظر ظاهر یك ارزش مختصر قائل شویم تامراجعین توجهی بدرمان ومداوای خودودنبال کردن دستورات پزشك بنمایند.

یکی ازمدیران جراید در مورد شهر اردستان که هنوز سازمان شاهنشاهی برای تاسیس درمانگاه درآن اقدام نکرده است سئوال کرد معاون مدیرعامل سازمان شاهنشاهی خدمات اجتماعی پاسخ داد اصولا نحوه عمل مادرشهرستان ها اینست که هرجا وزارت بهداری موسسه بهداشتی ودرمانی داشته باشد مادیگر در آنجا اقدامی نمیکنیم ولی اگر در شهری که نام برده‌اید هیچ موسسه درمانی نباشد شك نیست که سازمان شاهنشاهی برای تاسیس درمانگاه دراین محل اقدام خواهد کرد، زیرا مانهایت کوشش را بعمل می‌آوردیم که در درجه‌اول فعالیت های مادر نقاطی انجام پذیرد که ازهرجهت شایسته کمك هستند مادراین راه‌هیچگونه نظری نداریم و باکمال میل‌حاضریم درهرجا که ضرورت دارد چنین موسساتی ایجاد نمائیم.

دراین موقع خبرنگاری درباره تعداد فروش بلیط های «اعانه ملی» سئوال کرد آقای دکتر گل‌گلاب گفت «جواب این سئوال را بهتر است آقای نسترن پور رئیس حسابداری اعانه ملی بدهد. آقای نسترن پور اظهار داشت تعداد فروش بلیط های ما اکنون از یك میلیون و پانصدهزار متجاوز شده است ولی تعداد چاپ بلیط‌هادر حدود دومیلیون برك است.

بهمین جهت بود که اخیرا یك جایزه پنجاه هزار تومانی دیگر بتعداد جوایز سابق‌ما افزوده شده است این مصاحبه مطبوعاتی که درحدود دوساعت ادامه داشت مقارن ساعت هشت خاتمه پذیرفت.

یك صحنه از مصاحبه مطبوعاتی درسازمان شاهنشاهی خدمات اجتماعی

برای درمان در درمانگاه شهرنو باخزر بیماران بنوبت صف کشیده‌اند

نمای ساختمان درمانگاه درچزین

رشت ، شهر آرزوها و ترانه‌ها

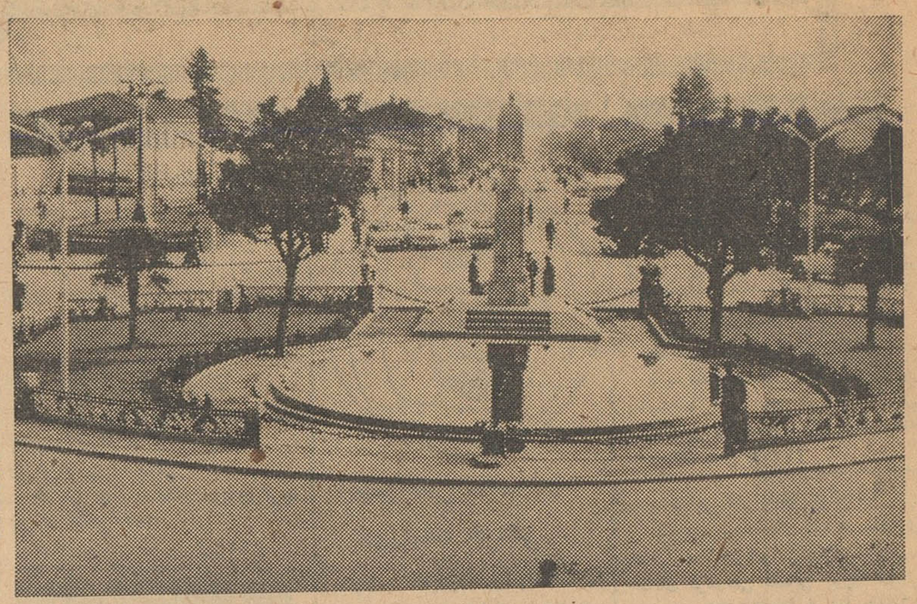

منظره یکی از خیابانهای زیبای رشت

بقیه از صفحه ۵

رضا شاه کبیر ، شهرداری ، سبزه میدان ، بخش بیستون و چمارسرا میگذرد . بهای بلیط اتوبوس برای هر نفر دو ریال میباشد بنابر این مطمئن شدید که از نظر وسائط نقلیه در مضیقه نخواهید بود ، حالا بسراغ مهمانخانه های رشت میرویم و برای شما جای مناسبی پیدا میکنیم .

مهمانخانه ها

متجاوز از ده مهمانخانه درشهرستان رشت وجود دارد . لطفا آدرس این چند مهمانخانه را یادداشت فرمائید : مهمانخانه اردیبهشت در خیابان ـ رضا شاه کبیر و مهمانخانه پلاس در سبزه میدان قرار دارد . پس ازدیدن این دومهمانخانه بسراغ هتل زیباسرا که در خیابان پهلوی قرار گرفته میرویم و بعدا از مهمانخانه های رضوان پناه ، فرد ، سعدی و هتل های کسری ، مرمر و بوستان در خیابان پهلوی دیدن میکنیم . در خیابان پشت شهرداری هم مهمانخانه اردیبهشت نو قرار دارد .

گردشگاههای رشت

حالا اگر مایل هستید سری هم بگردشگاههای رشت خواهیم زد ، اول به پارك شهر میرویم این پارك دو سال قبل در باغ معروف محتشم ایجاد گردید . در پارك مذکور همه‌گونه وسایل سرگرمی برای کودکان شما وجو دارد . باغ سبزه میدان ، باغ سالارمشکوة ، چمارسرا که محل چشمه و بقعه زیارتی «دانای علی» میباشد نیز از گردشگاههای رشت محسوب میشود .

آرایشگاه و حمام

یکی از موضوعات بسیار جالبی که در رشت جلب توجه هرتازه واردی را میکند و شاید نظیر آن در ایران وجود نداشته باشد آرایشگاهی است که خانم آرایشگری بنام «زهرا» در آن سرو صورت آقایان را اصلاح میکند !

چندین آرایشگاه دیگر نیز در ـ خیابانهای پهلوی ، شاه ، شیك و پشت شهرداری قرار دارد . گرمابه های رشت هم در خیابانهای سعدی جنب استانداری ، پهلوی ، سبزه میدان ، بازار مسجد کاسه فروشان و در نقاط دیگر ..

آثار تاریخی

رشت یك شهر رطوبتی است و بهمین علت آثار تاریخی مهم درآنجا وجود ندارد ، زیرا رطوبت همه چیز را از بین میبرد . با این همه مسجد صفی از آثار دوره صفویه از نقاط دیدنی و آثار تاریخی رشت بحساب میآید .

پزشك ودارو

بیمارستان پورسینای رشت ،واقع در خیابان فرعی نامجودارای بخش های طبی ، جراحی و چشم پزشکی میباشد ، همچنین بیمارستان آذر واقع در خیابان بیستون دارای بخش های زنان و زایمان بوده و ضمنا زایشگاه بنگاه حمایت مادران رشت در «زیرکوچه» واقع میباشد که چنانچه خدای نخواسته به بیمارستان احتیاج پیداکردید میتوانید به بیمارستانهای فوق الذکر مراجعه کنید .

مراکز انتظامی

شهربانی رشت در اول خیابان رضا شاه کبیر و هنگ ژاندارمری در ابتدای جاده رشت ـ بندر پهلوی واقع شده است، از آنگذشته کلانتری یك در بخش ساغریسازان ، کلانتری دو جنب سبزه میدان ، کلانتری سه در بخش مسجد صفی ، کلانتری چهار پشت استانداری و کلانتری پنج در خیابان رضا شاه کبیر قرار دارد که در صورت احتیاج بمامور انتظامی میتوانید بآنها مراجعه نمائید .

.. وسایر احتیاجات

بانکهای ملی ، سپه ، بازرگانی ، بیمه بازرگانان ، صادرات و معادن و بیمه در رشت شعبه دارند ، نرخ ارزاق عمومی و بهای غذا های ـ رستورانها وهتل ها از طرف شهرداری تعیین واعلام شده وبازرسان شهرداری مراقبت کامل دارند که از اجحاف احتمالی کسبه جلوگیری نمایند . سینما های رشت از صبح برنامه دارند . ولی در این شهرستان تئاتر وجود ندارد . ویزیت آقایان پزشکان در مطب بیست الی صد ریال میباشد و چنانچه بربالین بیمار حاضرشوند از صد تا دویست ریال از شما خواهندگرفت داروخانه های رشت در تمام ایام تعطیل باز است .

سوغات

هنردستی اهالی رشت جالب توجه است . آنها از چوب زیتون کوزه ، گلدان ، لیوان ، عصا و تخته نرد میسازند .

از کار های دستی و صنایع چوبی ظریف رشتیها میتوان برای زینت اتاق استفاده کرد و بعنوان سوغات برای دوستان و آشنایان خریداری نمود.

نمایندگی اطلاعات

دفتر نمایندگی روزنامه اطلاعات در شهرستان رشت در خیابان پهلوی، ساختمان جلوه واقع شده است ودر تمام ایام تعطیل برای هرگونه راهنمائی شما آماده است . چنانچه احتیاج به راهنمائی پیدا کردید و یا به مشکلی برخوردنمودیدبدفتر نمایندگی روزنامه اطلاعات مراجعه بفرمائید تا نماینده ما در آن شهرستان شما راراهنمائی کند .

بدنیست بدانید..

که : شالیزارهای اطراف رشت بهترین گردشگاه محسوب میشود.

که: بازار رشت سقف ندارد ومانند بازار های مدرن است

که: رشت مرکز تقاطع راه های بزرك گیلان است .

که: رشتیها بسیار مودب ، رفیق باز ، خوش قلب، مهمان دوست وولخرج میباشند .

که: رادیوی رشت از ساعت پنج تا نه شب برنامه پخش میکند .

که: خیابان شاه و خیابان محمدرضاشاه رشت مانند اسلامبول ولاله‌زار تهران محل تفریح مردم است .

بدوستان وخویشان خود بلیط اعانهٔ ملی عیدی بدهید و آنها را اینطور غرق در پول سازید

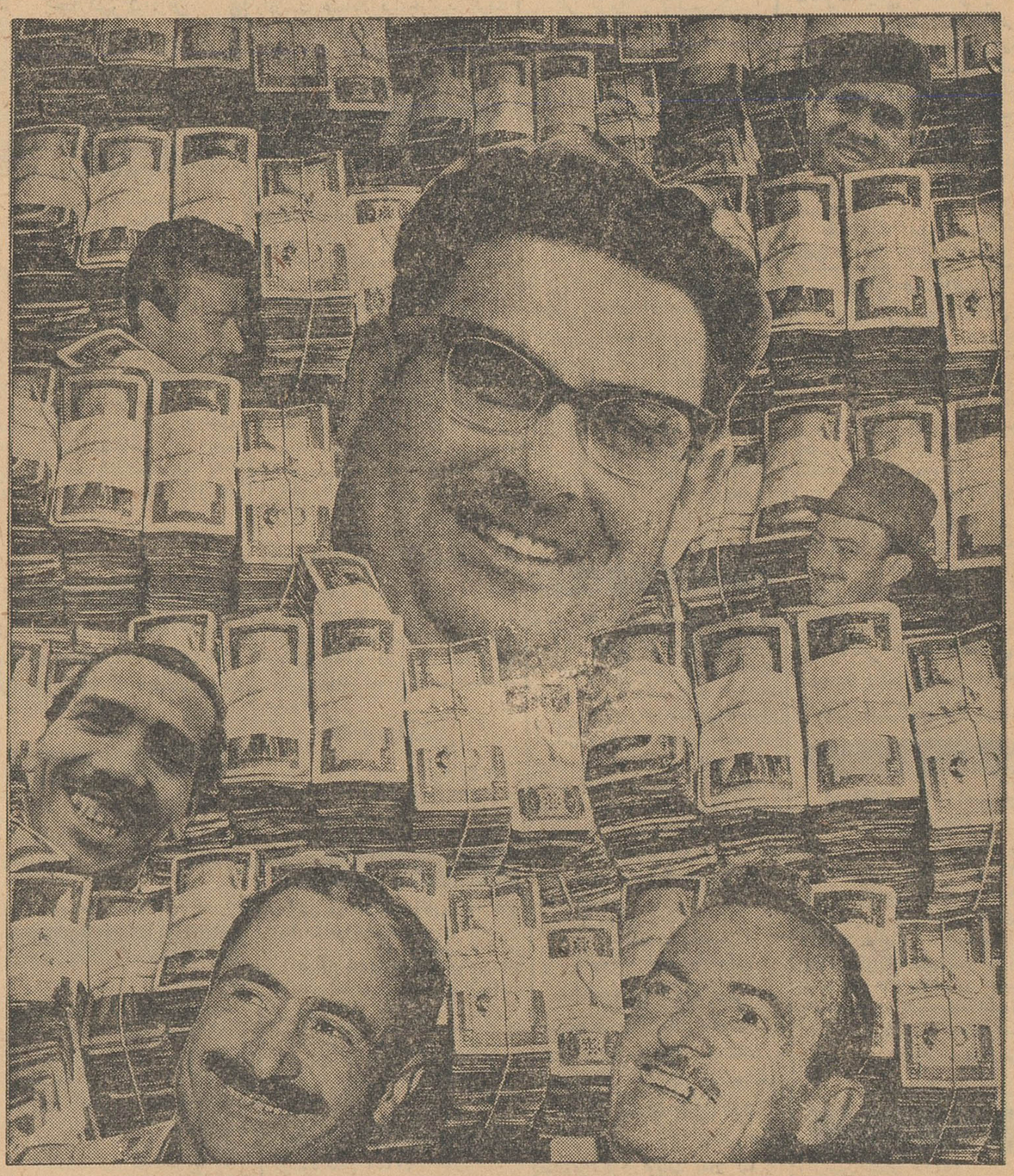

این چند نفر برندگان ۱۰۰ هزار تومانی که اینطورغرق در پول شده‌اند نشان میدهند که جایزه ۱۰۰ هزار تومانی تقی ونقی یاحسین وحسن را نمی‌شناسد یکوقت ناگهان بدارنده یك بلیط حمله میکند و اورا غرق در پول میسازد .

آ ـ ٤۰۷۸٤

سرویس غذاخوری
پلازین
۴۴ پارچه
۹۹ تومان

● هرگز نمیشکند
● هرگز نمیسوزد
● باطرح ورنگهای متنوع
● قیمت ارزان
کانون آتی زیبا

مرکز پخش : عمده فروشی حاجب الدوله ـ شرکت سهامی چینی تلفن : ۲۱۸۱۵
فروشگاههای پلاسکو : سه راه شاه ـ اسلامبول ـ پل تجریش ـ خیابان شمیران ـ بنش آمل

سپاسگزاری از یك جراح عالیقدر

آقای محمود صالح اعظم دوست و همکار عزیزما که مبتلابه سنك کلیه بود بوسیلهٔ جناب آقای دکتر جهانگیر نوری تحت عمل جراحی قرار گرفت وبحمداله بهبود کامل یافت. آنچه در خورتوجه است،اینست که آقای دکترنوری بامهارت فوق‌العاده‌ای ۱۹سنك بقطعات مختلف‌از کلیهٔ بیمار خارج کرد وامضاءکنندگان وظیفهٔ خود میدانیم ضمن‌تشکر از این‌جراح عالیقدر ،وی رابملت عزیز ایران معرفی کنیم .

پالیزی ـ بیان ـ درخشنده ـ کریمیان‌فرد ـ قدیری ـ میثاقی ـ شیخ‌الاسلامی ـ تقی آقاشریف ـ صفیران ـ ملت ـ روشن ـ طباطبائی ـ وارسته ـ طهماسبی ـ جولائی ـ واعظی ـ علی سیفی ـ انتصاری ـ معاون نصر ـ روحی .

آ ـ ٤۰۷۹۲

آگهی کارخانه شیر پاستوریزه

بدینوسیله باطلاع عموم میرساند که کارخانه شیرپاستوریزه‌تهران شیرمورد نیاز سال۱۳٤۱ خودرا از عده‌ای از دامداران خریداری نموده ودیگر احتیاجی بخرید شیراضافی ندارد از مراجعه‌بکارخانه در این خصوص خودداری فرمایند .

رئیس کارخانه شیرپاستوریزه تهران ـ دکتر مصطفی اورندی

آ ـ ٤۰۸۵٦

آگهی مناقصه

اداره کل هواپیمائی کشوری آگهی مناقصه خرید لوازم سیم کشی اطراف فرودگاه مهرآباد راموضوع آگهی شماره ۱۱۸۰۷ ـ ۱٦ر۱۱ر٤۰ باین‌شرح :

آهن ت نمره پنج‌بطول دومترسه‌هزاروسیصدوچهل عدد(۳۳٤۰) وسیم خاردار مفتولی سیاه دولافولادی بمقدار هشتهزار وسیصد کیلو (۸۳۰۰)وسیم‌نمره ۱ مفتولی بمقدار (۵۰) کیلو وباشرایط مندرج در آگهی قبلی تجدید مینماید .

داوطلبین میتوانند برای کسب اطلاعات بیشتری قبلاباداره فرودگاه هاوساختمان مراجعه سپس پیشنهاد خودرا بانضمام فیش بانکی مربوط به‌پرداخت ۵٪ازبهای‌پیشنهادی بحساب ۱۱٦۳سپرده دربانك مرکزی ایران‌بوده باشد ضمیمه پیشنهاد خودنموده درپاکت لاك ومهرشده‌تاآخر وقت اداری روز شنبه هیجدهم فروردین ۱۳٤۱ بدفتر اداره کل تسلیم ورسید دریافت نمایند . پیشنهادات واصله ساعت ۹صبح روز یکشنبه نوزدهم فروردین ۱۳٤۱ در کمیسیون مربوطه باز وقرائت خواهد شد وحضور شرکت کنندگان درجلسه آزاد وبقیه شرایط آگهی قبلی‌بقوت خودباقی خواهد بود . الف ۸۷۱۹

۱ـ۲ آ ـ ٤۰۸۵۸ اداره کل هواپیمائی کشوری

آگهی بانك ملی ایران

ازتاریخ ششم فروردین ماه ۱۳٤۱ نمایندگی رامسر از شعبه شهسوار منتزع وبشعبه مستقل تبدیل میگردد. الف ۸۷۰۳

آ ـ ٤۰۸۵۲ بانك ملی ایران

آریانا افغان هوائی شرکت
هر هفته دو پرواز ـ روز های شنبه و دوشنبه
از تهران به کابل
با هواپیمای دث ـ ٦ ب
مجهز به رادار
سرویس درجه یك و جهانگردی
پرواز مستقیم ـ بدون تغییر هواپیما
سریعترین پرواز از تهران به‌کابل
برای تهیه جا به
شرکت هواپیمائی آریانا
تلفن ۷۲۳۷۱ و یا بدفتر فرودگاه مهرآباد
تلفن ٤۱۱۷۱ ـ ٤۱۱۷۳ ـ ٤۱۱۷۴ مراجعه فرمائید
ARIANA AFGHAN AIRLINES
هواپیمای آریانا با درهای وسیع وبزرگ برای حمل بار

اطلاعات نیازمندیها

استخدام

موسسه ریشه بخش محصولات شیمیائی

۱۵نفر دوشیزه باسواد رابرای فروشندگی باحداقل ماهیانه ۳۰۰۰ ریال استخدام مینماید داوطلبان می توانند همه روزه ازساعت۱٤الی ۸بعداز ظهر بدفتر موسسه خیابان شاهرضا پیچ شمیران کوچه نواب شماره۷۳۸ مراجعه نمایند .

آ_۱۸۹۰ ۱_٦

استخدام

دونفر مهندس یا تکنسین که‌بزبان انگلیسی آشنائی کامل داشته باشد نیازمندیم واجدین شرایط از این تاریخ لغایت ۲٦ر۱۲ر٤۰ با صندوق پستی شماره ۱۸٤۲ مکاتبه و آخرین حقوق خودرا بانکر نشانی کامل ارسال فرمایند .

بیکنفر سکرتر فرانسه

وفارسی که بهر دوزبان وماشین نویسی آن کاملا آشنائی داشته باشد نیازمندیم داوطلبان که با حقوق مکفی استخدام خواهند گردید وسیله صندوق‌پستی ۱۱۳۵باقید جمله مربوط به استخدام سکرتر فرانسه ونشانی کامل وشماره تلفن خود مکاتبه‌نمایند آ_٤۰۷۷۲

ویزیتور

بچندنفرجوان تحصیلکرده که‌دارای ضامن باشند درحال سیار نیازمندیم تلفن ۲۱۸۲٦

آ_۱۹٤۸ ۱_ ۳

بخانم جوانی که‌انگلیسی

بداند وسابقه کار در کودکستان داشته باشد احتیاج است صبح‌ها از ۹تا۱۲ رجوع شود به آدرس خیابان ایرانشهر خیابان‌کامیار شماره۱+۱۲

آ_۲۸۸۰۱ ۱_۲

یك شرکت خارجی

بچندنفر مهندس ساختمان قابل احتیاج دارد .میزان معلومات و حقوق مورد احتیاج خودرا به صندوق پستی شماره ۲۷٦۹ ارسال نمائید .

آ_۲۸۷۹۵

یك شرکت‌راهسازی درجه‌یك

ایرانی یك نفر مهندس راهسازی واجد شرایط زیر رابرای معاونت کارگاههای راهسازی سازمان برنامه با مهندسین مشاور خارجی

۱ـفارغ التحصیل از دانشکده‌های ایران یاخارج در قسمت راه وساختمان

۲ـسابقه حداقل سه سال کار در کارگاههای‌راهسازی برنامه‌بامهندسین مشاور خارجی

۳ـسن در حدود ۳۰سال ـ فعال باهوش ـعلاقمند بکار وبا ابتکار

٤ـ دارای رضایت نامه از کار فرمایان سابق که مورد قبول‌مهندسین مشاور مربوطه باشد واجدین شرایط فوق باذکر مشخصات و سوابق کامل ومیزان حقوق باراهنمای شماره ٤۵۹ اطلاعات مکاتبه فرمایند .

آ_۲۸۸۲۳

جویای کار

دبیرزبان انگلیسی وفرانسه

ودوره ادبی دبیرستان‌برای‌تدریس‌در منازل تلفن ۳۰۳۹۵۲

آ_۲۸۷٦۹ ۱_٤

بانوئی وارد درامور تزریقات جهت تمام وقت جویای کار است طالبین بتلفن ۵٤٤۰۸ مراجعه نمایند.

آ_۱۹۵۰ ۱_ ۳

هتل ها ورستورانها

رستوران‌مهرآباد‌طبقه‌فوقانی فرودگاه تلفن۶٤٤۸۷

هتل ونك سه‌راه‌ونك تلفن ۸۲۲۵۱۳ ـ ۸۲۲٦۷۰

رستوران لارزیدانس خیابان ویلا تلفن ٤٦٤۱٤

هتل و کلبه دربند دربند تلفن ۸۲٤۲۲ ـ ۸۳٤۲۲

هتل سپید تخت جمشید ٦۹۰۱۱

دیسکوتك رقص‌باجدیدترین صفحات

تلفنهای اطلاعات

تلفن خانه ۳۰۰۱۱ الی ۳۰۰۱۹

شعبه آگهیها ۳۰۲٦۳۳ـ ۳۰۵۱۰۸

شعبه آبونمان ۳۰۰۱۰

شعبه شهرستانها ۳۰۵۰٦۷

اطلاعات هفتگی ۳۰٤۸۷۱

اطلاعات کودکان ۳۰۳۳۱۳

سرویس حوادث ۳۰۳۵٦۹

سرویس اقتصادی ۳۰٤۵۹۱

اطلاعات بانوان ٦۹۷۱۵

مجله الاخاء ۳۱۰۷۹

کانون آگهی طوطی تو ۳۰٤۵۹۳ـ

فروش اتومبیل

بازرگانی امیر کبیر

اتومبیل دلخواه شما را تهیه یا معاوضه مینماید مقابل کوچه میرزا محمودوزیر تلفن۵۸۱٤۹۹ مرتضوی‌یزدی

فروشگاه اتومبیل یوسفی سیمتری

انواع اتومبیل نقد واقساط ٦۷٤۰۰

فروشگاه اتومبیل ۹۹رجائی

خریدار وفروشنده اتومبیلهای تمیز مجسمه شاهرضا جمشید آباد شمالی ٦٦۹۳٤

فروشگاه اتومبیل کیان

اتومبیل‌های کهنه و فرسوده شمارا با هرنوع اتومبیل دلخواه شما معاوضه‌و فولکس های مدل ۵٤ تا ٦۱ خریداریم سیمتری بین شاه و حشمت الدوله ٦۱٤۳٦

بنگاه کبیر بورس بنز تلفن ۵۳۰٦۵

فروشگاه جبهه دار

اتومبیل و لاستیك های کهنه‌شما را بعنوان پیش‌بها قبول و بجای آن اتومبیل و لاستیك های نو تحویل میدهد سپه برسیده بباغشاه ٦۱۰۰۲

۱_۲٦ آ_۱۷۰۲

جمعه بازار اتومبیل

خرید وفروش ومعاوضه اول‌خیابان گرگان جنب کوچه گلشن تلفن۷٤۰٦٦

۱_۳ آ_۱۹۳۸

یکدستگاه کادیلاك ۵۸ویکدستگاه پژو ٤۰۳ ـ ۵۹ بفروش میرسد تلفن ٦۷٤۰۰

۱_۳ آ_۱۹۲٦

آژانس اتومبیل‌امیر

دستو ۵۷ پژو ٤۰۳ مدل ٦۰ خیلی تمیز فورد آلمانی مدل ۵۹ بارادیو بفروش میرسد بتلفن ٤۸۲۵۸مراجعه فرمائید .

آ_۱۹۵۱

لوازمات یدکی اتومبیل

لوازم یدکی اصلی فورد

تجارتخانه شالچی فروشگاه لوازم یدکی فورد امیر کبیر (چراغ برق) ساختمان شالچی ۳۰۵۳٦۵ ـ۳۰٤۵۷۰

آ_۱۷۸۰

انواع کاسه نمدولامپ

٦و ۱۲ و ۲٤ ولت تلفن ۳۰۲۳٤۹

فروشگاه سامی ناظم‌الاطباء

آ_۱٤۹۲

خرید اتومبیل

بنز دیزل موقت خریداریم ۵۳۰٦۵

بورس اتومبیل گلشن

مرکز خرید وفروش همه نوع اتومبیل وهمه نوع فولکس خریداریم مقابل دانشگاه جنك تلفن ٦۸۵۱٤

آ_۱۹۰۰ ۱_۱۰

مدل ۵٤

بیکدستگاه شورلت۵٤ بسیارعالی نیازمندیم هرچه زودتر بتلفن ٦۲۳٤٤ مراجعه شود .

آ_۱۹٤۱

نمایشگاه اتومبیل حافظ

احتیاج فوری بچند دستگاه اتومبیل های آخرین سیستم دارد هرچه‌زودتر بتلفن ٤۲۳٤٤ مراجعه شود .

آ_۱۹٤۲

گم شده

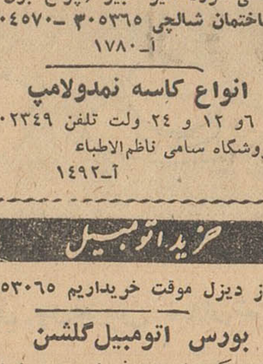

(عکس‌بالا) سید جوادحسینی‌شاگرد دبیرستان دکتر رضا زاده‌شفق‌روزجمعه ۱۹ اسفند تاکنون خبری از وی‌نیست هرکس اطلاعی دارد خواهشمند است بنشانی تلفن ۳۰۵۰۹۱ اطلاع دهند.

آ_۲۸۸٤۱

چك شماره ۳٦٤۳۸٦

از حساب جاری شماره۵۲۲۳۲عهده بانك بازرگانی باختر سر رسید ۸ر۲ر٤۱ بمبلغ ۱۲۸٤۰ بحواله کرد حامل مفقود شده واز درجه‌اعتبارساقط است

غلامحسین حاجوی

آ_۲۸۷۸۱

مستغلات

نارمك ـ تهران پارس تهران‌نو ـ نیروی‌هوائی برای خرید و فروش و معاوضه زمین و خانه‌نقد و اقساط وپول‌شرطی‌بابازرگانی امینی اول سی متری نارمك تلفن ۷۹۰۰۹۰ مراجعه‌فرمایند

آ_ ۳۸۲۵۸

بازرگانی نور

خانواده‌های محترم اگر تصمیم دارید زمین یاخانه‌ای برای خودتهیه نمائید نارمك خیابان مدائن مقابل ده متری حمام یاس بازرگانی ومقاطعه کاری ونقشه کشی نور تلفن ۷۹۱۲۸۰ نوربخش مراجعه فرمائید .

مورد نیاز برای‌اجاره

به تعدادی آپارتمان ومنازل مدرن جهت اجاره احتیاج است شاهرضا پیچ شمیران دفتر اردیبهشت تلفن ۷۳۸۸۱ آقای نظری

آ_۱۹٤۰ ۱_۵

مورد نیاز برای‌اجاره

یك خانواده آمریکائی به یك منزل مدرن‌واقع درناحیه شمیران که دارای ۸یا ۹اطاق بوده وتوالت فرنگی و تلفن و استخر شنا داشته باشد احتیاج دارند. لطفا بوسیله تلفن شماره ٦۰۵۱۱ شماره داخلی ۲٤۵۱ بین ساعات ۸ صبح تا ٤ بعد ازظهر تماس بگیرید .

آ_۲۸۸٤۷

اجاره داده می شود

خانه‌اجاره کوچك

یا رهن تصرف داده‌میشود

خانه کوچك در باغ صبا بابنای لوکس‌چهار اطاق گاراژ و لوازم اجاره ششصد تومان رهن سی هزار تومان مبلغ رهن کمتر باشد بقیه اجاره گرفته میشود رجوع فرمایند لاله‌زار ۳۹۷۸٤

به : بنگاه کوشان

۱_۲ آ_٤۰٦۲۸

بر خیابان شاهرضا

بدون دریافت‌سرقفلی طبقات ۱و ۳ اجاره داده میشود برای سکونت و کسب مناسب است طالبین عصرها ٤الی ۷بتلفن ٤۱٦۱۸ مراجعه نمایند.

آ_۲۸۸۲۱

خانه وآپارتمان در شمال‌شهر اجاره داده میشود‌آژانس ۹۰۰تلفن۷۰٤۵۴

۱_۱۰ آ_۱۸۲۱

اجاره داده میشود

خانه ۵ اطاقی با تلفن و کلیه‌لوازم خیابان فرانسه خیابان مرجان ـ کوچه شهروند ـ شمارهٔ ۱۹ . طالبین لطفا بتلفن ۸۵۲٤۰۷ مراجعه فرمائید .

آ_۲۸۷٤۳ ۱_۲

آپارتمان اجاره در میدان بهارستان

مقابل کلانتری ۲ شماره ۸۰ طبقه دوم آپارتمان دارای ۵ اطاق و یك سالن بزرگ‌زیرزمینی مجهز اجاره‌داده میشود طالبین بتلفن ۳۷٤۳۲ مراجعه نمایند .

آ_۱۸۸۸ ۱_۷

ویلائی بمساحت ۱۰۰۰

متر ۵ اطاق هال ـاستخر ـ آب لوله کشی ـتلفن ـبرق ـ حمام باوان درجاده شمیران ایستگاه سید خندان نزدیك مدرسه آمریکائی موردپسند خارجیان مقطوع ۱٤۰۰۰ ریال اجاره داده میشود تلفن ۳۸۲۸٦

آ_۲۸۷۷۹

رستوانهای خانوادگی

رستوران ژاله

مخصوص خانواده و مهمانی های خانوادگی است دارای

چلوکباب مطبوع

وسایر اغذیه لذیذ و متنوع ایرانی و فرنگی با بهای مناسب

بدون دریافت سرویس

لاله‌زارنو جنب سینما متروپل تلفن ۳۲۳۳۱

نیازمندیهای روزنامهٔ اطلاعات تلفن: ۳۱۵۲۳

بفروش میرسد

نقدو معاوضه

چنددستگاه خانه در شمال شهر نقدا و معاوضه بفروش میرسد خیابان شمیران چهارراه حقوقی

بازرگانی سایه تلفن ۷۱۸۹٦

یکباب مغازه لبنیات فروشی

درنقطه پر جمعیت تهران بفروش میرسد طالبین براهنمای شماره ٤۹۰ روزنامه اطلاعات مراجعه نمایند .

آ_٤۰۱۱٦ ۱_۲

مطب دندانزشکی‌باسابقه و

وسائل مجهز و دکوراسیون لوکس درخیابان شهباز ایستگاه خرابات به فروش میرسد . عصرها تلفن۵٤۸٤۲ دکتر بهشتی

آ_۲۸٦۳۷

فروش اثاثیه

سالن مبل شیك

نقدو اقساط معامله می کندخیابان شمیران بالای سه‌راه زندان ۷۰۵٤۷

خانواده های محترم

اگر چنانچه‌تصمیم بخرید تلویزیون یخچال ضبط صوت قالی مبل و سایر لوازم زندگی را دارید متمنی است قبلا بنمایشگاه ایران کالا مراجعه فرمائید چون مقداری از اجناس‌فوق راکه از منازل ودست دوم خریداری نموده‌ایم بقیمتی که شما هرگز باور نمیفرمائید بفروش میرسانیم نشانی تهران خیابان شاه چهار راه گلشن نمایشگاه ایران کالا تلفن ٤۵٦۸۹

آ_۱۸۸۵ ۱_۵

خرید اثاثیه

قالی
یخچال
تلویزیون
ضبط صوت
رادیوگرام وسایر لوازمات برقی

شمارا بقیمت عادلانه حریداریم لطفا به نمایشگاه ایران کالا خیابان شاه چهارراه گلشن تلفن ٤۵٦۸۹ مراجعه فرمائید .

آ_۱۸۸۳

فرش کهنه ونو

در منازل خریداریم تلفن ۳۰۰۵٤

۱_۱۵ آ_۱۸۸٤

قالی و لوازمات منزل

هرنوع قالی نو و کهنه و سایر اشیاء ولوازمات دیگر منزل شمارا نقدا خریداریم خواهشمند است به نمایشگاه ایران کالا خیابان شاه‌چهار راه گلشن تلفن ٤۵٦۸۹ مراجعه‌فرمائید

۱_۲٦ آ_۱۸۳٤

فرش کهنه ونو

در منزل خریداریم تلفن۸۲۱۸۵۵

آ_۱۸۹۱ ۱_۱۰

اجاره ساختمانهای بزرگ

قابل توجه ادارات وسازمان های دولتی وشرکت های بزرگ.

ما بدون دریافت کمیسیون برای راهنمائی و اجاره ساختمانهای بزرگ‌از ۲۰الی ۱۵۰اتاق‌آماده هستیم‌بازرگانی هنر مقابل‌پمپ‌بنزین کالج تلفن ٤۲۵۰۱

آ_۱۸۸٦ ۱_٦

واگذار میشود

مطب با ده سال سابقه

واگذار میشود . تلفن ۸۲۷٤۸

آ_ ۲۸۷۲۱ ۱_۳

صاحب امتیاز و مدیر مسئول عباس مسعودی

احتیاجات زندگی

بن ژور

بهترین کراوات افسری و شخصی شیك ـ خوش گره با دوام و چروك نخور سری جدید مخصوص عیدرسید مغازه بن ژور لاله زار

۱_۵ آ_۱۸۵٦

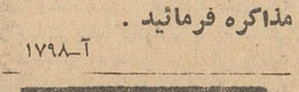

در ییلاق هتل نروید فروشگاه خیمه‌ایران

بهترین چادر های پیك‌نیك ـ شکاری ـ چادر های کار گری ـ صندلی هـای‌تاشو مخصوص پینك پنك ـ چترهای سایه‌بان تختخواب های‌سبك. کیسه‌های‌رختخواب پیچ وسایر فرآورده های‌این فروشگاه را با نازلترین‌قیمت در دسترس مشتریان محترم قرار میدهد .

فروشگاه خیمه‌ایران

نشانی خیابان امیر کبیر پاساژ ۲۰ جنب میدان سپه نمایشگاه

وردآورد کاروانسراسنگی برای سفارشات به تلفن های ۳۹۵٤٦ـ۳۰٤۵٦۳ ـ۵٤۸۱۲ مذاکره فرمائید .

آ_۱۷۹۸

ساختمان

شرکت فرازبو

تهیه کننده نقشه های ساختمانی منوچهری پاساژساعتچی‌تلفن۳۰۲٦۰۱

۲_۲٦ آ_۱۵٤۳

خاکبرداری

برای خاکبرداری و تسطیح اراضی وسیله تراکتور های کاترپیلار مجهز به ریپر به تلفن ٤٦۹۵۵ مراجعه فرمائید

آژانس شادان

بورس املاك و تعمیرات و مقاطعه کاری ساختمان تلفن ۷۲۹۹۷

۱_۱۰ آ_۱۸۱۸

مؤسسه فنی متره

تحت‌نظر دکتر و مهندسین فن ـ پیمانکاری ساختمان ـ اسفالت‌ـنقاشی و دکوراسیون ـ طراحی ـ نقشه‌کشی نقشه‌برداری ـ محاسبه فنی و نظارت بااسرع وقت واستادان ماهر انجام میشود ـ خیابان اسلامبول پاساژ پلاسکو طبقه سوم شماره ۲۳ تلفن ۳۰۳۰۵۰ و ۲٦۸۳۷

آ_۱۹٤۵

معاملات پول

هر قدر پول بخواهید باورقه مالکیت رجوع‌فرمائید لاله‌زار ۳۹۷۸٤ به‌بنگاه‌کوشان

آ_٤۰۲٤٦ ۱_٦

راهنمای دفاتر اسناد رسمی

دفتر اسنادرسمی ۳٦

سیدعلی‌اکبر موسوی نشانی امیریه چهار راه معزالسلطان تلفن دفتر ۲٤۱٦٤ منزل ٤٦۰۷٦

تقویم اطلاعات

چهارشنبه بیست‌و سوم اسفند ۱۳٤۰

چهارشنبه هفتم شوال ۱۳۸۱

چهاردهم مارس۱۹٦۲

اذان صبح :ساعت ٦و ٤۳ دقیقه

طلوع‌آفتاب :ساعت ٦و ۲۵ دقیقه

غروب آفتاب: ساعت ۱۸و۳ دقیقه

تذکر

ساعات اذان صبح و طلوع وغروب آفتاب درتقویم اطلاعات را آقای دکتر عباس ریاحی استاد دانشگاه تنظیم کرده‌اند و طبق توافقی که با ایشان بعمل آمده اقتباس از این استخراج درسایر تقاویم وگاهنامه‌ها و نشریات مجاز نمی‌باشد .

سالن مد و آرایش

سالن آرایش مایاك

تحت نظر خانم مایاك متخصص درامور زیبائی وآرایش موی سر با نازلترین قیمت‌از شما پذیرائی می‌نماید .دروازه‌دولت کوچه حمیدالدوله روبروی محل سابق تلفن ۳۹۰٤۵

آ_۱۹۱۱ ۱_۱۵

سالن آرایش روزتا

با نازلترین قیمت از مشتریان پذیرائی مینماید .

میژانپلی ٦۰ ریال

خیابان قوام‌السلطنه روبروی‌کوچه نوبهار کاشی ۱۷۰

۱_۷ آ_۱۹۲٤

آموزشگاههای رانندگی

هنرستان فنی‌پرستو

مرکز آموزش صحیح رانندگی و میکانیکی شاهپور چهارراه گمرك تلفن ۲۳۹۱٦

آموزشگاه رانندگی‌تهران

خیابان‌میرزیه‌زیرنظر کاوه‌محلاتی ۲۵۸۸۸

آموزشگاه‌رانندگی‌وفنی‌فرهنك

فن‌رانندگی‌را تا اخذ گواهی نامه با بهترین مته بشما می آموزد شاهرضا پل چوبی تلفن ۳۸۲۸۳

هنرستان رانندگی شهاب

۱ـشاهرضا بین سینما دنیا و پلازا تلفن ۱۱۲۲۱

۲ـخیابان پهلوی مقابل درب‌کافه شهرداری تلفن ٦۵۷٦۳

۳ـمیدان تعلیم خیابان امیرآباد مقابل انتهای دیوار جلالیه

۱_۳۰ آ_۱۸٤٦

تعلیم رانندگی

هنرکده‌فنی بزرگترین و مجهزترین آموزشگاه رانندگی و میکانیکی در خاورمیانه با متد جدید و اتومبیل های آخرین سیستم فن رانندگی را تا اخذ گواهینامه رسمی به شما می آموزد سرویس مخصوص جهت تعلیم بانوان افتتاح گردیده نشانی هنرکده فنی بهارستان روبروی چاپخانه مجلس تلفن ۳۸۰٤٦ شعبه‌ـ خیابان شاهرضا روبروی ضلع شمالی کافه شهرداری تلفن ٤۸٦٦۲

۱_۲٦ آ_۱۸٤۵

درمیدان شهاب سنك‌چین‌وپارکینك رادرمدت ۵ساعت فرا خواهید گرفت اتومبیلهای شهاب همه از مدل ٦۱وهر ساعت وقت ۵۰ ۱ریال

آ_۱۹٤۷ ۱_۲۱

آموزشگاههای فنی

آموزشگاه کشور

ماشین نویسی‌فارسی و لاتین با اسلوب ده انگشتی ـ شهریه یکصد ریال ـ تحریر پایان نامه در اسرع وقت خیابان خیام مقابل پارك شهر

آموزشگاه تعلیم آرایش‌زیبائی‌مهتاب

بامتیاز رسمی وزارت فرهنك تحت نظر متخصص دیپلمه وین و پاریس در سالن مدرن و مجهز با سبکترین شرایط وقیمت نازل‌هنرجو می پذیرد نام نویسی همه روزه به نشانی‌انتهای ایرانشهر کامیار کاشی ۳٦ تلفن ٦۳۷۸۱

نقشه‌کشی‌واستخدام

دوره جدید کلاس نقشه کشی‌از روز ۲٦ اسفند ماه زیر نظر مهندسین تحصیل کرده تشکیل‌ونام نویسی میشود فارغ التحصیلان با معرفی مادرشرکتها و ادارات استخدام میشوند .

کاخ دانش

۱ـ خیابان فرانسه کوچه مرجان

۲ـ خیابان نادری پاساژ معتمد

آ_٤۰۷۵۰

معاملات تلفن

تلفن ٤و ۶۵ خریداریم به تلفن ٤۰٦۸۰ مراجعه شود .

هرنوع شماره تلفن برای هر محل که بخواهید با شرایط آسان‌واگذار می شود تلفن ٤۰٦۸۰

هرنوع شماره تلفن

خرید و فروش میشود ۵۰۱۷۸

۱_۲٦ آ_۱٦۹۹

هرنوع تلفن‌خریدو فروش

می‌شود تلفن ۷۰۲۵۲

۱_۱۰ آ_۱۸۲۰

تلفن ٤ فروخته میشود

رجوع شودبه تلفون ٤٤۵۹۹

آ_۲۸۸۱۷ ۱_۳

آموزشگاه فرهنگی

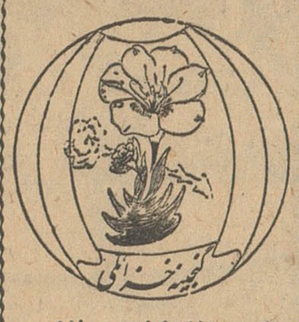

انجمن فارغ‌التحصیلان آموزشگاه خزائلی

بانوان و آقایانیکه بوسیله تحصیل در آموزشگاه های خزائلی به اخذ هر گونه مدرك تحصیلی و توفیق‌علمی نائل شده اند دعوت می شود بمنظور استفاده از مزایا و امتیازات انجمن فارغ‌التحصیلان آموزشگاه خزائلی در مرکجا که هستند باین‌نشانی‌شاه‌آباد کوچه ظهیرالاسلام آموزشگاه خزائلی یا صندوق پستی شماره ۲۵۱۸ مکاتبه نمایند .

۱_۳۰ آ_۱۸۳۹

کلاسهای صبح

در آموزشگاه خزائلی برای‌داوطلبان متفرقه کلاسهای صبح ازساعت۸ونیم تا ۱۱ونیم دایر است آقایان وبانوان داوطلب دوره اول متوسطه در این کلاسها می توانند تحصیل کنند قریبا کلاسهای‌زبان هم درساعات صبح‌دایر خواهد شد .

۱_۳۰ آ_۱۸۳۸

کلاس ویژه زبان انگلیسی و آلمانی

کلاس ویژه انگلیسی و آلمانی در آموزشگاه‌خزائلی دایراست هردوره‌آن در مدت سه ماه پایان می‌پذیرد .

۱_۳۰ آ_۱۸۳٦

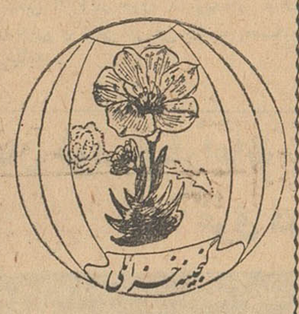

امتحانات دوم

رادر اسفند ماه دایر می کنندداوطلبان برای امتحانات نوبه دوم کاملا مجهز باشند آموزشگاه خزائلی کلاس های دبیرستانی و ششم ادبی دومین‌نوبه جهت نام نویسی هرروز صبح و عصر بدفتر آموزشگاه خزائلی‌مراجعه‌فرمایند شاه‌آباد کوچه ظهیرالاسلام

۱_۳۰ آ_۱۸۳۷

کلاس مکالمه‌انگلیسی‌وآلمانی

کلاس مکالمه انگلیسی و آلمانی تحت نظر یکنفر بانوی انگلیسی و داوطلب ٦ ماه کامل تحصیل کنند و آلمانی درآموزشگاه خزائلی‌دائرگردیده برای کسانیکه بخواهند بخارج‌مسافرت کنند این کلاس بسیار شودمنداست بمنظور اینکه بانوان و آقایان

۱_۳۰ آ_۱۸۳۵

دندانپزشکان

دکتر جهانگیر جراح‌دندانساز از اروپا مراجعت کرد

کاملترین و مجهزترین دستگاههای دندانپزشکی و عکسبرداری تهیه‌نموده پرکردن دندان‌برای اشخاصیکه‌اعصابی حساس و ضعیف دارند بدون چرخ کردن بوسیله دستگاه جدید ارتور بدون کوچکترین درد و ناراحتی در یك یا دوجلسه ساختن پلاك‌کرومه و پلهای طلا بدون‌دیده شدن طلا ازخارج دهان مطابق آخرین متد اروپا . تخت جمشید چهارراه ویلا جنب ربکا ۳ الی ۸ بعدازظهر

آ_۱۹٤٦

کلینیك دندانپزشکی خصوصی حکیم پور

تحت‌نظر دکترهای متخصص در دندان پزشکی ودندانسازی مجهز به نوربین های ۳۰۰ هزار دور در دقیقه

درمان دندان بدون درد

ساخت بهترین نوع دندان های مصنوعی کرم گوبالت بدون لثه

شاه‌آباد خیابان باغ‌سپهسالار کوچه مهندس الممالك تلفن ۳۲٤۸۱ اوقات پذیرائی قبل‌از ظهر بطور آزاد ـمعداز ظهربا تعیین وقت قبلی جمعه تا ظهر

راهنمای پزشکی اطلاعات

دکتر آسایش

بیماریهای آمیزشی ومجاری‌ادرار خیابان منوچهری ـابتدای کوچه‌ارباب جمشید ـشماره ۱۱ پذیرائی عصرها

درونی اطفال دکتر جواد اسفندیاری

بیماریهای داخلی اطفال پذیرائی ساعت ٤ تا ۸ بعد از ظهر نشانی خیابان بوذرجمهری مقابل بانك بیمه بازرگانان تلفن ۲۷۷۷٤

دکتر در طب پولوسا

متخصص‌بیماریهای مقاربتی‌ـمجاری ادرار ـتناسلی امراض زنانه ـنازائی‌ـ خیابان فردوسی شمالی کوچه صادق پذیرائی ۹تا ۱۲ـ۵تا ۸ تلفن۴۶۵۸۹

فیزیوتراپی ـ اکسیژن تراپی دکتر خطیبی

معالجه فلجی ها ـ فلج اطفال درد و عوارض بعد از اعمال جراحی‌و شکسته بندی ـدرد های رماتیسمی‌ـ تهیه دست مصنوعی خیابان پهلوی روبروی سینما مهتاب تلفن ٤۵۳۳٦

دکتر دانشگر

امراض مقاربتی و جلدی و سوزاك تازه و کهنه ورم پروستات ضیق مجرا مسنی و بواسیر امراض زنانه ونازائی خیابان سپه مقابل پستخانه تلفن ۳۰۲٤۱٦

ترك تریاك دکتر رحمانی

متخصص امراض اعصاب وروح از دانشگاه لندن خیابان پهلوی بالاتراز چهارراه امیراکرم تلفن : ٤۵۱۱٤ پذیرائی صبح‌و عصر

دکتر محمد رضا مسدد

رژیدنت سابق‌بیمارستانهای امریکا دارای گواهینامه از پروك مدیکال مریکا ـ درمان‌قطعی‌بیماریهای مقاربتی دروازه دولت روبروی ساختمان فیات تلفن ۳۰۲۵٤۸ پذیرائی عصرها از ساعت ۵الی ۸بعداز ظهر

دکتر معانی

امراض مقاربتی مجاری ادرارمعالجه موزاك تازه و کهنه ـ ورم پروستات ومستی و ناتوانی ـضیق مجرا امراض زنانه خیابان فردوسی مقابل بانك‌ملی مرکز .

پلی کلینیك

دکترصدیقی ـ دکترمجاهدی

رژیدنت سابق‌بیمارستانهای امریکا پزشك بیمه کارمندان دولتو فرهنگیان پزشك سازمان بیمه های اجتماعی کارگران بیماریهای داخلی اطفال ـ مقاربتی ـترك‌تریاك وسایر موادمخدره ترك‌الکل مجهز به‌دستگاه‌های‌رادیو ـ اسکپی ـآئروسل تراپی (بخوربنی‌ـ سیلین وغیره) دیاترمی‌پذیرائی بعداز ظهر ها

خیابان شاه روبروی مسجد سجاد تلفن ٤۹۵۷٦

دکتر حسین‌صالح

دیپلمه از دانشگاه پاریس

خیابان شاه روبروی سینما نیاگارا

دکتر محسن سلطانی

پزشك بیماریهای کودکان ـ تلفن ٦٦۵۰٤ چهارراه دروازه دولت ـصبح وعصر

دکترعباس نیك‌نژاد

متخصص از دانشکده پاریس بیماریهای معده ـ روده ـ کبد ـ لوزالمعده ـ درمان بواسیر بدون‌عمل فیستول فیسور بامتد موثر دروازه ـ شمیران خیابان گرامی

دکتر حبیب اسعدی

سی‌متری بالای چهارراه حشمت‌الدوله کوچه آیرم تلفن ٤۷۲۰۰

درمانگاه های خصوصی

درمانگاه خصوصی‌شبانه روزی نارمك

دارای بخشهای طبی و جراحی زایمان وزنان چشم پزشکی ، حلق ، گوش ، بینی ، دندانپزشکی و دندانسازی ـ مسمومین ، سوانح‌و اتفاقات‌ـآیروسل اکسیژن تراپی ـ تزریقات پانسمان (ثابت‌وسیار)واکسیناسیونهای‌مختلف (مخصوصا فلج اطفال) در کلیه‌ساعات شبانه روز در خدمت شما است‌وسیله حمل بیمار در تمام ساعات شب‌آماده است .چهل وشش متری غربی تلفن ۷۹۵۵۵

تلفنهای مورد نیاز

آتش نشانی ٤٤٤٤٤

اداره راهنمائی ۳۰۳٦۱٤

سرکلانتری ٤۹۱٦۱

سازمان آب تهران ۵۱۰۰۰

اطلاعات راه آهن ۵۱۰۵۱

شرکت تلفن ۳۰۵۵۱۱

فقط ۷ روز دیگر برای تماشای عظیم ترین فیلم عالم درسینما آسیا فرصت دارید

سینماسکوپ ورنگی ـ دوبله فارسی

باشتراك: چارلتون هستون ـ هایاهاراریت

فقط امروز یك‌سئانس درساعت ۷ر۳۰ بعدازظهر فیلم عظیم بن هور بزبان انگلیسی نمایش داده خواهد شد

ماموریت در تهران

ـ۳ـ
یادداشتهای سروان اریك زیگفرید

آنچه گذشت...

... من سروان سابق ارتش آلمان هستم‌که برای ماموریت مهمی عازم تهران شدم. همسفر و همکارم درین ماموریت دخترجوان وزیبائی بود بنام ستوان مانسفیلد.

من بعنوان یك دانشجوی ایرانی‌که تحصیلش را درپاریس تمام کرده و زن سویسی خودرا بایران میبرد با همکارم روانه تهران شدم. درفرودگاه استانبول ما را برای‌کوبیدن آبله نزد پزشکیار جوانی فرستادند.....

وقتی کار مایه‌کوبی هردوی ما تمام شد وورقه مایه کوبی را بدست‌من داد و من با کمال تعجب مشاهده کردم که ورقه زرد رنك کوچکی روی آن گذاشته که این کلمات در آن بچشم میخورد: «خیابان ـ آتاتورك گراند هتل، اطاق ۱۸»

نگاهی به چهره پزشکیار کردم ولی او آنچنان غرق در کار منظم کردن اثاث روی میز خود بود‌که گوئی اصلا توجهی بما ندارد.

چند دقیقه بعد تاکسی که از فرودگاه به شهر میرفت، من و آنیتا و چمدان هایمان را بطرف آدرسی که‌پزشکیار بدست من‌داده بود میبرد.

اطاقی که در گراند هتل بما دادند نمره ۸ و اطاق نسبتا مرفهی بود. بمحض ورود آنیتا حمام را آماده کردوچنانکه گوئی ماهها یا سالهاست که هردوزن و شوهریم در جلوی قفسه آینه دار اطاق‌مشغول بیرون آوردن لباس های خود شد.

من روی تختخواب دو نفره‌ای که وسط اطاق بود نشسته بودم‌وسیگار میکشیدم و باخود فکر میکردم که ماموریت آینده، هرچقدرهم خطرناك باشد، باز خالی از لطف نیست و گوئی آنیتا که از آئینه بمن نگاه میکرد افکار مرا خواند باشرم و حیای دلپذیری لبخند زد. بعد بفرانسه گفت:

ـ امیدوارم که سفر با هواپیما خسته‌ات نکرده باشد!

و بلافاصله خنده بلندی کرد.

قرار بود ما همیشه با هم‌فرانسه صحبت کنیم. من جواب دادم:

ـ لابد اطلاع داری که من‌خدمت نظام را د رنیروی‌هوائی انجام‌داده‌ام.

و آنیتا که حالا رب‌دوشامبر صورتی نازکی پوشیده بود برگشت و در حالیکه سعی میکردبدن خود را هر چه بیشتر ممکن است بپوشاند گفت:

ـ ازافراد نیروی هوائی بایدپرهیز کرد. خیلی چشم چران هستند.

بعد بطرف من آمد و در حالیکه موهایم را نوازش میکرد گفت:

ـ تو حمام نمیکنی؟

ـ نه. حالا نه. قبلا باید سری به دوست ناشناس بزنم اگر دیرکردم تو بعد از حمام میتوانی بخوابی من کلید اطاق را با خود خواهم‌برد.

ـ بسیار خوب. ممکن است بدانم کجاخواهی رفت.

من ماجرای پزشکیار و آدرسی که روی کاغذ زرد رنگ نوشته بود برایش تعریف کردم و آنیتا در حالی که حوله و صابون و شانه خود را ازچمدان کوچکش بیرون میاوردگفت:

ـ درد سر شروع شد!

و بعد بطرف حمام رفت. وقتی در حمام را میبست باز نگاه محبت آمیزی بمن کرد و لبخند زد. من سیگارم را خاموش کردم. و بعد از آنکه هفت تیرم را که در جیب عقب شلوارم بود با دست بازرسی کردم و مطمئن شدم که در جای خودش است از جا برخاستم و کلید دراطاق را برداشتم و بیرون رفتم. در اطاق طوری بود که اگراز بیرون میکشیدند بسته میشد و احتیاجی بقفل کردن نداشت. نگاهی به نمره های اطاق ها انداختم و حدس زدم که اطاق نمره ۱۸ باید در انتهای راهرو باشد هیچکس در راهرو نبود و من به آرامی بطرف اطاق نمره ۱۸ رفتم. دستم بی‌اختیار بطرف جیب عقب شلوارم رفت وهنگامیکه در تعقیب دو ضربه کوچك که به در زدم‌صدای مردی به ترکی از داخل اطاق گفت «بفرمائید» دسته هفت تیرم را در دست میفشردم. کلید روی دربود و من آنرا پیچاندم ولی در همین وقت صدای بسته شدن دری را در پشت سرم شنیدم. بسرعت سرم را برگرداندم ولی معلوم نبود کدام در با زو بسته شده است. فورا داخل اطاق شدم و در را پشت سر خود بستم.

مردی که‌پیژاماوروی آن‌ربدوشامبر راه راهی پوشیده بود روی صندلی راحتی نشسته بود ومشغول روزنامه خواندن بود. وقتی مرا دید ازبالای عینك ذره‌بینی‌که‌بچشم‌داشت سراپای مرا وارانداز کرد و به ترکی گفت:

ـ فرمایشی بود؟

من راستش نمیدانستم چه بگویم. دستم همانطور دسته هفت تیر را میفشرد و به همان زبان و با تمجمج جواب دادم:

ـ ببخشید، من همسایه شما هستم. ایرانی هستم و تازه امشب از سویس وارد شده‌ام هنگام عبور دیدم که چراغ اطاق شما روشن است و نور از پائین در به بیرون میتابد خواستم بپرسم آیا روزنامه یامجله‌ای میتوانید بمن قرض بدهید؟

مرد از جایش بلند شد و درحالی که عینکش را برمیداشت گفت:

ـ البته، البته واقعا شرقی ها چقدر خون‌گرم وبدون تکلف‌هستند! ملاحظه می فرمائید که در سویس آدم بی مقدمه بدر اطاق‌همسایه‌اش نمیرود ولی در شرق مسئله مهم نیست. بفرمائید، شراب میل‌دارید؟ من یك بطر شراب سفید دارم. بسیار عالی است. البته قاچاق است و امید وارم‌که شما هم‌به کسی‌نخواهید گفت:

بعد از گنجه اطاق دو لیوان و یك‌بطر شراب بیرون آورد و هردورا لبریز کرد.

ـ بسلامتی، راستی اسم شما؟

ـ منوچهر، دکتر منوچهر تبریزی

ـ به به، بسیار خوشوقتم. ایرانی هاو ترك ها برادرند. ما خیلی‌متاسفیم که کشور عزیز شما را روسها و انگلیس ها اشغال کرده‌اند. ولی چاره چیست؟ جنگ از این ناراحتی ها بسیار دارد. مخصوصا برای آدمی که از سویس همراه همسرش میخواهد از مرز ترکیه وارد ایران شود این روسها آدم های ساده ای بنظر میرسند ولی موقعیکه موضوع بازرسی مرز یباشد آنقدر ها هم ساده‌نیستند. مثلا بمحض اینکه‌آقای دکتر دستشان را به‌جیب عقب شلوار ببرند ممکن است حدس بزنند که ایشان با یك اسباب بازی خطرناك بازی میکنند. شرابش چطور است؟ من خیلی از مرز ترکیه و ایران گذشته‌ام.. میدانید؟ کار من تجارت قالی است. البته حالا بازار کساد است.. جنگ ولی همه اینها مانع از آن نیست که‌ماموران شوروی در مرز آدم را بازرسی کنند.. ولو راین آدم ایرانی و دارای یك همسر سویسی باشد.

من دیگر طاقتم طاق شده بود مدتها بود که شرق را ترك کرده بودم و عادت به این پیچ و تاب در صحبت ودوری از موضوع اصلی را نداشتم دستم را از جیب شلوارم درآوردم و او برق هفت تیر را دید

ـ نه، آنرا سر جایش بگذارید البته احتیاط بد نیست، ولی این اروپائی ها، ببخشید، این ایرانی ها چقدر احتیاط کارند! باری مجله میخواستید. ولی من اگر جای شما بودم راجع به مسافرت صحبت می کردم.

ـ چه باید کرد؟

ـ ملاحظه میفرمائید؟ شما هم‌با من همعقیده اید. مثلا من هرگز یك اتومبیل سواری نمیگرفتم. آدم دراین راه دراز حوصله اش سر میرود. در انتهای خیابان آتا تورك گاراژی است که اتوبوس هایش هرروز درساعت چهار صبح بطرف مرز ایران حرکت میکند...

دراینجا مرد ناشناس ساعتش را نگاه کرد و گفت:

ـ شما چهار ساعت وقت دارید. الان ساعت ۱۲ است اتفاقا من دوتا بلیط برای خودم و یکی از دوستانم تهیه کرده بودم که فردا حرکت کنم. میتوانم آنها را بشما امانت بدهم.. نه، پولش را بعدها در ایران ازشما خواهم گرفت. میتوانید همین حالا از اینجا به مدیر هتل اطلاع بدهید که ساعت ۳ صبح بیایند چمدان های شما را بطرف آن گاراژ ببرند...

ناتمام

از فردا در سینما چارلی

دوبله بفارسی

باشرکت:
جورج ساندرز ـ بارباراشلی
آ ـ ٤۰۸۱٦

آگهی های کوچک

Eldorado الدورادو
کافه قنادی
شیرینی عید خودرا ازکافه قنادی الدورادو شاهرضا اول لاله زار نوتهیه فرمائید هرنوع سفارش برای عید میپذیرد.
آ ـ ۱۹٤۳

جرثقیل جاسب
تلفن ۲۷۸۱۸ و ۲۵۷٦۳
۱ ـ ۲٦ آ ـ ۱٦۸۸

ستاره آبی

پیراهن پنج ستاره یا عالیترین پیراهن دنیا
درستاره آبی ناصر خسرو پارتی اول پیراهن مردانه‌وپسرانه پنج‌ستاره بابهترین‌دوخت ونازلترین‌قیمت رسید ستاره آبی ناصر خسرو جنب بانك بازرگانی تلفن ۲۰۵۸۳
۱ ـ ۲۲ آ ـ ۱۸۲۸

آگهی های متفرقه

جرثقیل توکل
میدان شاه تلفن ۵۸۳۸ ـ ۵۰٦۹۱

سشوار کادوس
فروشگاه کادوس تلفن ٤٤۵۷۷
۱ ـ ۳۰ آ ـ ۱۷۸۹

ماهی رنگی ایران آکواریوم
برای انتخاب زیباترین ماهی های رنگین جهت سفره هفت‌سین به ایران اکواریم مراجعه فرمائید اول خیابان نادری پاساژ معتمد تلفن ۳۱٤۸۰
آ ـ ۱۷۸۱

کارگاه صنعتی عصر اتم مهندس لازار
سازنده بهترین نوع ماشین های آرد و تعمیر و نصب موتور های سنگین کارخانه آرد سفید ۱۰۰ تنی دارای نمایندگی از بزرگترین کارخانه یك طبقه پنمائین هوائی تا صد تن آماده انجام سفارشات می باشدجاده قزوین جنب پاسگاه سلیمانی تلفن ۵۷۵۸۱

پانسیون بدیع
خانواده های محترمی که‌مایلندایام‌عید بدون‌ناراحتی و با خیالی آسوده بمسافرت بروند می توانند اطفال خودرا بما بسپارند.
دربند ایستگاه الخمی پانسیون بدیع تلفن ۸٤۵۷۷
۱ ـ ۱۰ آ ـ ۱۸۲۵

کودك حراج میکند

خضاب جمالیه
برای مشکی کردن موها
مورد مصرف میلیونها نفر
با ۳۵ سال سابقه
فروش درتمام داروخانه‌های کشور وخاورمیانه

گم شده

صاحب عکس فوق داود تیموری درحدود پنجاه روزاست‌از منزل‌خارج شده و دیگربرنگشته ووالدینش را در پریشانی گذاشته است ازکسانیکه ازوی خبری دارند تقاضا دارد به‌آدرس باغچه بیدی کوچه خسروی دست چپ کوچه دوم دست‌راست کاشی ۱۰ منزل تیموری اطلاع داده وخانواده‌اش راخشنود سازند.

ازدرجه اعتبار ساقط است

۲ دسته چك بانك بازرگانی ناصر خسرو وبانك صادرات و معادن شعبه گلوبندك ودوبرك امضاءشده متعلق به‌مهدی نشاط خواه تهرانی سرحمام علی آبادی مفقود شده ازدرجه اعتبار ساقط است و به‌اطلاع بانکهای‌مربوطه رسیده‌است.

مهدی نشاط خواه‌تهرانی
آ ـ ۲۸۸۵۵

برنامه سینماها

سینما آسیا تلفن ٤۲۹۰۹
بن هور ـ رنگی ـ دوبله بفارسی با شرکت چارلتون هستون ـ هایاهاراریت شروع ۱۰ صبح ـ ۳ر۳۰ ـ ۷ر۳۰ بعد از ظهر

سینما ادئون تلفن ۳۸۱۱۸
اطاق طبقه بالائی ـ دوبله بفارسی با شرکت لارنس هاروی شروع ۱۰ر۳۰ صبح ۲ر۳۰ ـ ٤ر۳۰ ـ ٦ر۳۰ ـ ۸ر۳۰ بعداز ظهر

سینما امپایر تلفن ٤۹۰۸۱
اطاق طبقه بالائی ـ دوبله بفارسی‌با شرکت سیمون‌سینوره ـ لارنس هاروی شروع ۱۱ صبح ـ ۳ر۳۰ ـ ۵ر۳۰ ـ ۷ر۳۰ ـ ۹ر۳۰ بعداز ظهر.

سینما ایران تلفن ۳٦۳۵٤
تازه بدوران رسیده ـ فارسی با شرکت فرانك ـ ظهوری ـ تقدسی شروع ۱۰ر۳۰ صبح ۲ر۳۰ ـ ٤ر۳۰ ـ ٦ر۳۰ ـ ۸ر۳۰ بعد از ظهر

سینمااسکار تلفن ٤۵۷۹۷
شبی دررم ـ دوبله بفارسی باشرکت گریگوری‌پك ـ ادری هپبورن ـ شروع ۱۰ر۳۰ صبح ۲ ـ ٤ر۱۵ ـ ٦ر۳۰ ـ ۸ر٤۵ بعدازظهر

سینما ایفل تلفن ۳۷۲۷۷
بعلت تعمیرات تعطیل است.

سینما پلازا ـ تلفن ٤٤۲۵۵
دوراهی مرك ـ ویستاویژن ـ رنگی ـ دوبله بفارسی با شرکت کرنل‌وایلد شروع: ۱۰ر۳۰ صبح ـ ۳ ـ ۵ ـ ۷ ـ ۹ بعدازظهر.

سینما تخت جمشید ـ تلفن ٤۳۵۵۰
خاطرات سربازی ـ رنگی ـ دوبله بفارسی با شرکت الویس پریسلی شروع: ۳ ـ ۵ ـ ۷ ـ ۹ بعدازظهر

سینماچارلی تلفن ٦۸٤٦۱
ازجان‌گذشته ـ سینماسکوپ ـ رنگی دوبله بفارسی باشرکت رابرت میچم شروع ۳ ـ ۵ ـ ۷ ـ ۹ بعداز ظهر

سینما حافظ ـ تلفن ۳٤۰۷٤
دوراهی مرك ـ ویستاویژن ـ رنگی ـ دوبله بفارسی با شرکت کرنل‌وایلد شروع ۱۰ر۳۰ صبح ـ ۲ر۳۰ ـ ٤ر۳۰ ـ ٦ر۳۰ ـ ۸ر۳۰ بعدازظهر

سینما دنیا ـ تلفن ۳۳۸۱۲
مردی از تگزاس ـ سینماسکوپ ـ رنگی دوبله بفارسی باشرکت جوئل مك‌گری ـ ویرجینا مایو. شروع ۱۰ر۳۰ صبح ـ ۲ر۳۰ ـ ٤ر۳۰ ـ ٦ر۳۰ ـ ۸ر۳۰ بعدازظهر

سینما دیانا (تلفن ٤۳۰۱۰)
جوانان ماجراجو ـ دوبله بفارسی با شرکت جف چندلر شروع ۱۱ صبح ـ ۳ ـ ۵ ـ ۷ ـ ۹ بعد ازظهر

سینمارادیو سیتی تلفن ٤۳۳۲۰
عشق چه شیرین است ـ دوبله بفارسی باشرکت فرانکی ون ـ جانت اسکات شروع ۱۱صبح ۳ ـ ۵ ـ ۷ ـ ۹

سینما رکس ـ تلفن ۳٤۱٦۹
دنیای تبهکاران ـ دوبله بفارسی باشرکت کلیف‌رابرتسون ـ دولورس دورن شروع ۱۰ر۳۰ صبح ـ ۲ر۳۰ ـ ٤ر۳۰ ـ ٦ر۳۰ ـ ۸ر۳۰ بعدازظهر

سینما رویال ـ تلفن ٤۹۷۸۵
دنیای تبهکاران ـ دوبله بفارسی باشرکت کلیف‌رابرتسون ـ دولورس دورن شروع ۱۰ر۳۰ صبح: ۳ ـ ۵ ـ ۷ ـ ۹ بعداز ظهر

سینماسعدی تلفن ۳٦٤٦۸
عشق چه شیرین است ـ دوبله بفارسی باشرکت فرانکی ون ـ جانت اسکات شروع ۱۰ر۳۰ صبح ۲ر۳۰ ـ ٤ر۳۰ ـ ٦ر۳۰ ـ ۸ر۳۰ بعد ازظهر

سینما سهیلا تلفن ۳٦٤۳٤
پله پنجم ـ رنگی ـ دوبله بفارسی باشرکت گریس کلی ـ ری‌میلاندشروع ۱۰ر۳۰ صبح ـ ۲ر۳۰ ـ ٤ر۳۰ ـ ٦ر۳۰ ـ ۸ر۳۰ بعدازظهر

سینماکریستال تلفن ۳۷٦۷۵
شبی دررم ـ دوبله بفارسی باشرکت گریگوری‌پك ـ ادری هپبورن ـ شروع ۱۰ر۳۰ صبح ۲ ـ ٤ر۱۵ ـ ٦ر۳۰ ـ ۸ر٤۵ بعدازظهر

سینمامتروپل تلفن ۳۹٤۱۰
جوانان ماجراجو ـ دوبله بفارسی با شرکت‌جفت چندلرشروع ۱۰ر۳۰ صبح ۲ر۳۰ ـ ٤ر۳۰ ـ ٦ر۳۰ ـ ۸ر۳۰ بعدازظهر

سینمامولن روژ تلفن ۷۳۹۳۹
شبی دررم ـ دوبله بفارسی باشرکت گریگوری‌پك ـ ادری هپبورن ـ شروع ۱۱صبح ۲ر۳۰ ـ ٤ر٤۵ ـ ۷ ـ ۹ر۱۵ بعداز ظهر

سینما مهتاب تلفن ٤۷۷۷۷
شبی دررم ـ دوبله بفارسی باشرکت گریگوری‌پك ـ ادری هپبورن ـ شروع ۱۱صبح ۲ر۳۰ ـ ٤ر٤۵ ـ ۷ ـ ۹ر۱۵ بعد از ظهر

سینما میامی تلفن ۷٤۳۲۹
تازه بدوران رسیده ـ فارسی با شرکت فرانك ـ ظهوری ـ تقدسی شروع ۱۰ر۳۰ صبح ۲ر۳۰ ـ ٤ر۳۰ ـ ٦ر۳۰ ـ ۸ر۳۰ بعد از ظهر

سینما مونت‌کارلو ـ تلفن ۷۹۷٤۱
مردی از تگزاس ـ سینماسکوپ ـ رنگی دوبله بفارسی باشرکت جوئل مك‌گری ـ ویرجینا مایو. شروع ۱۰ر۳۰ صبح ـ ۲ر۳۰ ـ ٤ر۳۰ ـ ٦ر۳۰ ـ ۸ر۳۰ بعدازظهر

سینمانیاگارا تلفن ٦۵۳۰۷
پله پنجم ـ رنگی ـ دوبله بفارسی با شرکت گریس کلی ـ ری‌میلاند شروع ۱۰ر۳۰ صبح ۳ ـ ۵ ـ ۷ ـ ۹ بعدازظهر

سینماهمای تلفن ۳۰۲۱٦۹
جوانان ماجراجو ـ دوبله بفارسی با شرکت‌جفت چندلرشروع ۱۰ر۳۰صبح ۲ر۳۰ ـ ٤ر۳۰ ـ ٦ر۳۰ ـ ۸ر۳۰ بعدازظهر

سینما آریا ـ تلفن ۳۹۸۸٤
رقاص عصر طلائی ـ رنگی ـ دوبله بفارسی باشرکت آلبرتوسوردی شروع ۱۰ر۳۰ صبح ـ ۲ر۳۰ ـ ٤ر۳۰ ـ ٦ر۳۰ ـ ۸ر۳۰ بعدازظهر

سینما المپیا تلفن ٦۵۷۹۸
تیرو کمان سیاه ـ دوبله‌بفارسی‌با شرکت جینوچروی شروع ۲ر۵ ـ ٤ر۵ ـ ٦ر۵ ـ ۸ر۵ بعد ازظهر

سینما البرز
زیره‌پرچم ـ دوبله بفارسی با شرکت وان‌هفلین ـ میلن دوموئژو شروع ۱۰ ـ ۱۲صبح ـ ۲ ـ ٤ ـ ٦ ـ ۸ بعدازظهر

سینمابرلیان تلفن ۳۳۵۳۵
شبی دررم ـ دوبله بفارسی باشرکت گریگوری پك ـ ادری‌هپبورن ـ شروع۱۰ صبح ۱ر۳۰ ـ ۳ر٤۵ ـ ٦ ـ ۸ر۱۵ بعد از ظهر

سینما تاج (تلفن ۳۳۰٦٤)
وقتی که برگها می ریزد ـ رنگی دوبله بفارسی با شرکت درك‌بوگارد شروع ۱۰ر۳۰ صبح ۲ر۳۰ ـ ٤ر۳۰ ـ ٦ر۳۰ ـ ۸ر۳۰ بعد از ظهر

سینما تهران تلفن ۳۸۱٦۵
تازه بدوران رسیده ـ فارسی با شرکت فرانك ـ ظهوری ـ تقدسی شروع ۱۰صبح ـ ۲ ـ ٤ ـ ٦ ـ ۸ بعدازظهر

سینماپارك تلفن ۳۵۰٤۷
تیرو کمان سیاه ـ دوبله بفارسی‌با شرکت جینوچروی شروع ۱۱ صبح ۳ ـ ۵ ـ ۷ ـ ۹ بعدازظهر

سینما پرسپولیس تلفن ۵۸۱۰۸۳
تیرو کمان سیاه ـ دوبله‌بفارسی‌با شرکت جینو چروی شروع ۱۰ ـ ۱۲ صبح ۲ ـ ٤ ـ ٦ ـ ۸ بعدازظهر

سینما پردیس
پیگارخونین ـ وایداسگرین دوبله بفارسی با شرکت پل اسکافیلید شروع: ۱۰ر۳۰صبح ـ ۲ر۳۰ ـ ٤ر۳۰ ـ ٦ر۳۰ ـ ۸ر۳۰ بعدازظهر

سینمازهره تلفن ۳۰٤۸۰۸
شبی دررم ـ دوبله بفارسی باشرکت گریگوری پك ـ ادری‌هپبورن ـ شروع۱۰ صبح ـ ۱ر۳۰ ـ ۳ر٤۵ ـ ٦ ـ ۸ر۱۵ بعدازظهر

سینما رزیتا ـ تلفن ۸۲۰۱۳۸
سرگذشت ادی دوچین ـ سینماسکوپ ـ رنگی ـ دوبله بفارسی با شرکت تیرون‌پاور ـ کیم نواك ـ شروع ۳ ـ ۵ ـ ۷ ـ ۹ بعدازظهر

سینما سیلوانا ـ تلفن ۳۳۷۷۷
سایه سرنوشت ـ فارسی باشرکت ملك‌مطیعی ـ ایرن ـ عظیم‌پور شروع ۲ر۳۰ ـ ٤ر۳۰ ـ ٦ر۳۰ ـ ۸ر۳۰ بعدازظهر

سینما شهناز
اورسوس ـ سینماسکوپ ـ رنگی ـ دوبله بفارسی باشرکت ادفوری شروع ۱۰ر۳۰ صبح ـ ۲ر۳۰ ـ ٤ر۳۰ ـ ٦ر۳۰ ـ ۸ر۳۰ بعدازظهر

سینما فری تلفن ۲۷۸۹۳
ده فرمان ـ رنگی ـ دوبله بفارسی باشرکت یول‌برینر ـ چارلتون‌هستون شروع ۱ر۳۰ ـ ۵ ـ ۸ر۳۰ بعد ازظهر

سینما کارون (تلفن ٤۰۰٦۵)
سایه سرنوشت ـ فارسی باشرکت ایرن ـ ملك مطیعی ـ عظیم پور ـ شروع ۱۰ر۳۰ صبح ـ ۲ر۳۰ ـ ٤ر۳۰ ـ ٦ر۳۰ ـ ۸ر۳۰ بعد از ظهر

سینما فردوسی تلفن ۳۵۷۸٤
اورسوس ـ سینماسکوپ ـ رنگی ـ دوبله بفارسی باشرکت ادفوری شروع ۱۰ر۳۰ صبح ـ ۲ر۳۰ ـ ٤ر۳۰ ـ ٦ر۳۰ ـ ۸ر۳۰ بعدازظهر

سینما مراد ـ تلفن ۷۳۳۸۲
خونبهای آزادی ـ پانورامیك ـ رنگی دوبله بفارسی شروع ۱۰ صبح ۲ر۳۰ ـ ٤ر۳۰ ـ ٦ر۳۰ ـ ۸ر۳۰ بعدازظهر

سینما مشعل تلفن ۳۳۸۳٦
آنای بروکلین ـ سینما سکوپ ـ رنگی ـ دوبله بفارسی باشرکت ویتوریو دسیکا شروع ۱۰ر۳۰ صبح ـ ۲ ـ ٤ ـ ٦ ـ ۸ بعد ازظهر

سینما ونوس تلفن ۳۵۱۱۵
تیرو کمان سیاه ـ دوبله‌بفارسی‌با شرکت‌جینوچروی شروع ۱۰ر۳۰صبح ۲ر۳۰ ـ ٤ر۳۰ ـ ٦ر۳۰ ـ ۸ر۳۰ بعد ازظهر

آخرین تغییرات برنامه سینماها را در صفحه ماقبل آخر ملاحظه فرمائید

دوستان پدر بزرگم فرار کردند!

سرگذشت من

ترجمه غلامحسین صالحیار

نوشته ملک حسین پادشاه اردن هاشمی

ـ۱۸ـ

از طرفی من فقط یکدست لباس اونیفورم داشتم که روزگذشته طی نمایش نخستین خلبانان نیروی هوائی اردن آنرا پوشیده بودم و چون احتیاج به اطو داشت . در طول راه سینما های آشفته و مظنون بسیار دیده می شد . پایان جنك با اسرائیل سراسر دنیای عرب را خشمگین ، ناراحت و ناراضی ساخته بود .

مرگ

وقتی ما داخل شهر قدیمی شدیم ، از اتومبیل پائین آمده و پیاده بسوی مسجد براه افتادیم . تمرکز نیرو های نظامی آنقدر دامنه دار بود که من از یکی از افسران گارد پرسیدم :

چه خبر است ؟ آیا مراسم تشییع جنازه رسمی انجام میشود؟

بدنبال پدر بزرگم بفاصله چندقدمی در طرف راست‌او حرکت می کردم اودر طول راه با چند نفر صحبت کرد تا آنکه بدر مسجد رسیدیم.

گارد احترام در اینجا تفنك های خودرا به حالت پیش فنك در آوردند .

پدر بزرگم تقریبا در آستانه‌در مسجد بود که ناگهان برگشت و بیکی از افسران گفت تصور نمی کنم انجام مراسم نظامی در یك مکان مقدس شایسته باشد .

سپس به راه خود ادامه داد و فقط سه قدم از در اصلی مسجد دور شده بود که مردی از درپزرك مسجد وردشد این مرد که‌رولوری دردست داشت از عقب سر و از سمت راست بسوی پدر بزرگم‌رفت و قبل‌از آنکه کسی بتواندکوچك ترین حرکتی بکند بااسلحه خود شلیك کرد او فقط دو قدم با پدر بزرگم فاصله داشت ولی ملك عبداله بهیچوجه وی را ندید . گلوله بمغزش اصابت کردبیدرنك روی زمین در غلطید . دستار او بکناری افتاد .

برای مدت یك ثانیه قاتل بر جای خود میخکوب شد ، هر گونه قدرت حرکت از او سلب گردیده بود ، جلوی پای من دستار سفید پدر بزرگم روی زمین پهن شده بود، حتی نمیتوانستم‌درست‌تشخیص بدهم چه اتفاقی افتاده است .

سپس قاتل بطور ناگهانی در داخل مسجد شروع بدویدن کرد و من نیز بدنبال او حرکت کردم همانطور که‌بسوی‌او میدویدم اززیر چشم باصطلاح دوستان پدر بزرگم را میدیدم که ازهرگوشه‌ای فرار میکنند .

بدنبال قاتل

من هم اکنون نیز این اشخاص را می بینم که مقامات حساس را بخود اختصاص داده وثروت خویش را دو برابر کرده‌اند .

مردانی که باخرقه های خود آن روز چون پیر زنان گوژ پشت و وحشت ز ده ، هر یك بگوشه ای میخزیدند .

تمام این حوادث در یك لحظه روی داد و قاتل در وسط مسجد پس از آنکه قدری سر گردان شد جهت‌خود راعوض کرد آنگاه صدای تیر اندازی از هر گوشه شبستان مسجد برخاست .

(ناتمام)

مقالات سیاسی

نوشته: آلفرد فرندلی — از: واشنگتن پست

برنامه اصلاحات ارضی درایران

مالکین دهکده‌را متعلق بخدا میدانند اما سه پنجم درآمدآنرابخودتخصیص‌میدهند!

تهران ـ پیدا شدن سرو کله چند امریکائی در یکی از دهات جنوب تهران که دیوار های‌رطوبت زده‌ای داشت در چند لحظه تبدیل‌به مسئله‌ای شد و طولی نکشید که مالك دهکده سرو گوش به آب داد تا ببیند که چه خبر شده است . پرسیدیم که آیا این دهکده واقعا متعلق به شخص او است . در جواب ما گفت که دهکده مال « خدا » است نه ما ل‌او .

اما با وجود این پارسائی زاهدانه سه پنجم محصولی که بدست ٤۰ خانوار دهاتیان دهکده کوچك فوق‌الذکر تولید میشود نصیب همین مالك خدا پرست میگردد .

او در مقابل این سهم زمین و بذر و یك تراکتور و مقداری‌اعتبار پولی و سلفو دو چاه آب‌آرتزین و یك حمام عمومی و چند اصطبل و تعدادی خانه های خشت و گلی دو طبقه‌ای که اغلب دو اطاق و دارای کف های کثیف هستند در اختیار رعایای خود گذاشته است .

تنوع سهم اربابی

دهکده اربابی این مالك را می توان بعنوان نمونه‌ای از ۵۰ هزار واحد روستائی دیگرسرتاسر ایران تلقی کرد که سه چهارم ازجمعیت ۲۰ میلیونی ایران در آنها زندگی میکنند . شرایط زندگی در این روستاها متفاو ت‌است بطوریکه‌سهم اربابی ممکن است از چهار پنجم تا یك پنجم تنوع و نوسان داشته باشد . در پاره‌ای روستا ها که خالصه دولتی است و یا محل‌اجرای پروژه های عمران روستائی از طرف آمریکائیان میباشد وضع زندگی روستائیان تا میزان قابل ملاحظه‌ای بهتر است .

علی‌ایحال بزرگترین مسئله‌ای‌که اجتماع ایران با آن روبرو میباشد در وجود ملاکین بزرك و درارتباط آنها با رعایایشان و در خوزندگی روستائی این کشور تجلی میکند.

درآمد سرانه دهقان ایرانی درهر سال بین ۱۵۰ تا ۳۰۰ دلار است و جان کلام‌مسئله زندگی‌ایران وجود شرایط نیمه فئودالی این کشور در بحبوبهٔ قرن بیستم است . تقریبا تمام عناصر طبقات مختلف ملت ایران متفق‌القولند که این‌سیستم باید از بین برود .

حتی ملاکین ، و بزرگترین آنها که صد هاپارچه آبادی دارند(اطلاق جمله صدها پارچه آبادی در مورد دهات اصلی به انضمام اراضی‌مجاور و ضمیمه بر آبادی های اصلی‌است) همگی اعتراف‌می کنند که‌اصلاحات ارضی از لحاظ اصولی چیز لازمی است و چه بسا که بعضی از این ملاکین صداقت هم داشته باشند. ولی تقریبا تمام آنها از متد های اجرای اصلاحات ارضی فریادشان بلند است و داد میکشند که برای جلوگیری از اعمال این متد ها مقاومت خواهند کرد و از هر چه در قوه دارند برای جلوگیری از پیشرفت این متد ها دریغ نخواهند ورزید.

شاهنشاه و نخست وزیرش دکتر علی امینی تلاش میکنند تا برنامه اصلاحات ارضی پیشرفت کند .

شاهنشاه ایران شخصا مشغول واگذاری قسمت مهمی از املاك سلطنتی به روستائیان است اما دولت وی پول لازم را دراختیار ندارد تا صرف باز خرید زمین از ملاکین بزرك کند و در نتیجه تقسیم‌زمین بین روستائیان را به مفهوم‌واقعی آن جامه عمل پوشاند.

در هر حال مسائل دیگری نیز برای ایران وجود دارد :

۱ـ از صد ها سال پیش تاکنون ادارهٔ روستا ها در دست ملاکین بوده و واگذاری آنها بدست روستائیان موجب پیش آمدن این سئوال میشود که آیا آنها قدرت نگاهداری و بهره برداری از این زمینها را خواهند داشت یا خیر ؟

۲ـ بموجب احکام شرع اسلامی اراضی زراعتی اعم از کوچك‌وبزرك بین اولاد صاحب ملك تقسیم می شود . با توجه به افزایش سریع نفوس روستا ها بیم آن وجود دارد که‌مساحت اراضی موروثی‌درجریان تجدید تقسیم های پی در پی تا اندازهٔ سطح یك تمبر پست کوچك شود !

۳ـ برنامه اصلاحات‌ارضی دارای جنبهٔ تدریجی است که با یك‌پروژه آزمایشی درمراغه واقع درآذربایجان (شمال ایران) شروع شده‌است.

نوشته: آلفرد فرندلی — از: واشنگتن پست

برنامه اصلاحات ارضی درایران

مالکین دهکده‌را متعلق بخدا میدانند اما سه پنجم درآمدآنرابخودتخصیص‌میدهند!

تهران ـ پیدا شدن سرو کله چند امریکائی در یکی از دهات جنوب تهران که دیوار های‌رطوبت زده‌ای داشت در چند لحظه تبدیل‌به مسئله‌ای شد و طولی نکشید که مالك دهکده سرو گوش به آب داد تا ببیند که چه خبر شده است . پرسیدیم که آیا این دهکده واقعا متعلق به شخص او است . در جواب ما گفت که دهکده مال « خدا » است نه ما ل‌او .

اما با وجود این پارسائی زاهدانه سه پنجم محصولی که بدست ٤۰ خانوار دهاتیان دهکده کوچك فوق‌الذکر تولید میشود نصیب همین مالك خدا پرست میگردد .

او در مقابل این سهم زمین و بذر و یك تراکتور و مقداری‌اعتبار پولی و سلفو دو چاه آب‌آرتزین و یك حمام عمومی و چند اصطبل و تعدادی خانه های خشت و گلی دو طبقه‌ای که اغلب دو اطاق و دارای کف های کثیف هستند در اختیار رعایای خود گذاشته است .

تنوع سهم اربابی

دهکده اربابی این مالك را می توان بعنوان نمونه‌ای از ۵۰ هزار واحد روستائی دیگرسرتاسر ایران تلقی کرد که سه چهارم ازجمعیت ۲۰ میلیونی ایران در آنها زندگی میکنند . شرایط زندگی در این روستاها متفاو ت‌است بطوریکه‌سهم اربابی ممکن است از چهار پنجم تا یك پنجم تنوع و نوسان داشته باشد . در پاره‌ای روستا ها که خالصه دولتی است و یا محل‌اجرای پروژه های عمران روستائی از طرف آمریکائیان میباشد وضع زندگی روستائیان تا میزان قابل ملاحظه‌ای بهتر است .

علی‌ایحال بزرگترین مسئله‌ای‌که اجتماع ایران با آن روبرو میباشد در وجود ملاکین بزرك و درارتباط آنها با رعایایشان و در خوزندگی روستائی این کشور تجلی میکند.

درآمد سرانه دهقان ایرانی درهر سال بین ۱۵۰ تا ۳۰۰ دلار است و جان کلام‌مسئله زندگی‌ایران وجود شرایط نیمه فئودالی این کشور در بحبوبهٔ قرن بیستم است . تقریبا تمام عناصر طبقات مختلف ملت ایران متفق‌القولند که این‌سیستم باید از بین برود .

حتی ملاکین ، و بزرگترین آنها که صد هاپارچه آبادی دارند(اطلاق جمله صدها پارچه آبادی در مورد دهات اصلی به انضمام اراضی‌مجاور و ضمیمه بر آبادی های اصلی‌است) همگی اعتراف‌می کنند که‌اصلاحات ارضی از لحاظ اصولی چیز لازمی است و چه بسا که بعضی از این ملاکین صداقت هم داشته باشند. ولی تقریبا تمام آنها از متد های اجرای اصلاحات ارضی فریادشان بلند است و داد میکشند که برای جلوگیری از اعمال این متد ها مقاومت خواهند کرد و از هر چه در قوه دارند برای جلوگیری از پیشرفت این متد ها دریغ نخواهند ورزید.

شاهنشاه و نخست وزیرش دکتر علی امینی تلاش میکنند تا برنامه اصلاحات ارضی پیشرفت کند .

شاهنشاه ایران شخصا مشغول واگذاری قسمت مهمی از املاك سلطنتی به روستائیان است اما دولت وی پول لازم را دراختیار ندارد تا صرف باز خرید زمین از ملاکین بزرك کند و در نتیجه تقسیم‌زمین بین روستائیان را به مفهوم‌واقعی آن جامه عمل پوشاند.

در هر حال مسائل دیگری نیز برای ایران وجود دارد :

۱ـ از صد ها سال پیش تاکنون ادارهٔ روستا ها در دست ملاکین بوده و واگذاری آنها بدست روستائیان موجب پیش آمدن این سئوال میشود که آیا آنها قدرت نگاهداری و بهره برداری از این زمینها را خواهند داشت یا خیر ؟

۲ـ بموجب احکام شرع اسلامی اراضی زراعتی اعم از کوچك‌وبزرك بین اولاد صاحب ملك تقسیم می شود . با توجه به افزایش سریع نفوس روستا ها بیم آن وجود دارد که‌مساحت اراضی موروثی‌درجریان تجدید تقسیم های پی در پی تا اندازهٔ سطح یك تمبر پست کوچك شود !

۳ـ برنامه اصلاحات‌ارضی دارای جنبهٔ تدریجی است که با یك‌پروژه آزمایشی درمراغه واقع درآذربایجان (شمال ایران) شروع شده‌است.

پیروزی ...

- پیروزی قهرمانان ـ در مسابقات جهانی سرعت
- پیروزی اتومبیلها ـ در جاده های سخت
- پیروزی کامیونداران ـ در افزایش راندمان‌کار
- پیروزی رانندگان ـ در تحصیل‌درآمد بیشتر
- پیروزی فروشندگان ـ درعرضه‌محصول‌عالی

پیروزی دنلپ

DUNLOP در سراسر جهان

از : اورور (چاپ پاریس)

۲ـ متن موافقتنامه فرانسه‌ومیلیون‌الجزایر

فرانسه‌بآزمایشهای اتمی وموشکی خود درصحرا ادامه میدهد

اروپائیها و غیر نظامی ها میتوانند بطور عادلانه در اداره امور عمومی شرکت کنند .

شهر های الجزایر واران در مدت چهار سال دارای سازمان مخصوص خواهند بود . در هر دو شهر یك شورای شهرداری تشکیل میشود این شوراها دارای یك رئیس و یك معاون خواهند بود . این شهر ها به حوزه های شهرداری‌تقسیم‌میشوند که‌دارای صلاحیت و حقوق مخصوص خواهند بود و با در نظر گرفتن اکثریت محلی از طرف یك اروپائی یا یك مسلمان اداره خواهد شد .

اروپائیها در کلیه رشته های امور اجتماعی‌و اقتصادی‌نمایندگانی‌خواهند داشت .

تضمینات قضائی

این تضمینات برای اروپائیها داده خواهد شد :

اختلاف میان اروپائیها بین خود آنها فیصله خواهد یافت اگر طرف دعوی‌یك نفر اروپائی یا اسرائیلی‌باشد یك اروپائی یا یك اسرائیلی حق خواهد داشت در دادگاهی که باین اختلاف رسیدگی میکند حضور یابد .

فرانسویان خارجی‌درالجزایر

فرانسویانی‌که‌ازقبول ملیت‌الجزایری خودداری کنند یا آنهائیکه بعداوارد الجزایر خواهند شد از حقوق و از مزایای زیر بهره‌مند میشوند :

ـ حق اقامت در الجزایر .

ـ استفاده یکسان از حقوق مدنی‌و دستمزد یکسان .

ـ این عده در امور تعلیم و تربیتی و بکار بردن زبان فرانسه آزادی‌کامل خواهند داشت .

ـ اموال و حقوق‌آنها محترم شمرده خواهد شد .

ـ در شرکت ها و انجمن ها با الجزایری ها دارای حقوق یکسان خواهند بود .

ـ دولت الجزایر بدون مشورت قبلی با دولت فرانسه حق نخواهد داشت آنها را از خاك الجزایراخراج کند .

فصل چهارم

منافع فرانسه درالجزایرفردا

۱ـ منافع فرانسه در صحرا

منافع فرانسه در صحرا از لحاظ تضمین اینکشور در ناحیه مزبور و همکاری بین فرانسه و الجزایر در صحرا حفظ خواهد شد .

۲ـ منافع نظامی

فرانسه در ناحیه مرسی‌الکبیر یك پایگاه هوائی و دریائی برای مدت پانزده سال در اختیار خواهد داشت. این قرار داد پس از پایان مدت‌مذکور قابل تجدید خواهد بود . در داخل این پایگاه کلیه اختیارات لازم‌رابرای دفاع و امنیت دارا خوهد بود و در اطراف پایگاه مذکور یك منطقه امنیت ایجاد خواهد شد .

ـ فرودگاه«لارتیگ» جزواین پایگاه محسوب خواهد شد .

ـفرانسه بآزمایشهای‌اتمی وموشکی خود در صحرا تا ۵ سال ادامه‌خواهد داد . این آزمایشها فقط در نواحی «رگان» و«کلومب نسار» بعمل خواهد آمد .

فرانسه برای‌مدت پنج سال‌فرودگاه های«کلومب‌نسار»و«رگان»رادراختیار خواهد داشت .

ـ فرانسه مدت سه سال حق خواهدداشت نیروی نظامی درالجزایر نگهدارد .

ـنیرو های دریائی فرانسه حق خواهند داشت ازبنادر الجزایر طبق قرار دادی که بعدا بامضاء خواهد رسید استفاده کنند .

فصل پنجم

همکاری بین‌فرانسه‌والجزایر

فرانسه و الجزایر در این موارد با هم همکاری خواهند کرد :

ـ همکاری اقتصادی و مالی

ـ همکاری فنی

ـ همکاری فرهنگی

۱ـ همکاری اقتصادی و مالی براساس سه اصل زیر استوار خواهد بود :

ـ تضمین حقوق و تعهدات بعدی

ـ روابط دوکشور در باره مسائل پولی و ارزی

ـ کمك مالی و فنی فرانسه

۲ـ همکاری فنی

فرانسه‌کارشناسان خود را در کلیه رشته‌هائی که‌الجزایرلازم داشته باشد در اختیار آندولت خواهد گذاشت .

دانشجویان و کارمندان الجزایری میتوانندبرای‌ادامه تحصیل‌و گذراندن دوره کار آموزی بفرانسه بروند .

۳ـ همکاری فرهنگی

فرانسه به توسعه تعلیم و تربیت و سازمانهای حرفه ای و فنی‌الجزایر کمك خواهد کرد .

هریك از دو کشور خواهد توانست در خاك طرف دارای موسسات‌فرهنگی باشد باین ترتیب فرانسه چنددبستان ودبیرستان خود را کماکان در الجزایر حفظ خواهد کرد گواهی **نامه هائی** که از مدارس دو کشور صادر میشود در فرانسه و الجزایر دارای ارزش یکسان خواهد بود .

فصل ششم

دیوان داوری لاهه

هر گونه اختلافی که در باره قرار داد های منعقده میان فرانسه و الجزایر پیش آید از راه مذاکرات میان دو کشور یا از راه حکمیت حل و فصل خواهد شد .

فرانسه و الجزایر میتوانند برای حل اختلافات خود بطور مستقیم به دیوان‌داوری بین المللی مراجعه کنند

پایان

فروش تاب

حالت فوق العاده درفروشگاه فردوسی

آمارها و محاسبات دقیق کشور های مترقی نشان میدهد که در هفته های‌پایان هر سال یك حالت شتابزدگی در همه‌شئون زندگی مردم برای تدارکات سال نو پدید می آید.

فروشگاه‌فردوسی باتوجه‌باین‌واقعیت برای اولین بار درایران هفته پایان سال خود رابنام (فروش‌تاب)که مخفف فروش باشتاب‌است‌آغازودر تمام‌مدت‌هفته‌در فروشگاه فردوسی حالت فوق‌العاده اعلام میشود .

کلیه سازمانها و سرویسها. همه کارمندان فروشگاه فردوسی باتعلیمات مخصوص (فروش تاب) آماده‌اند تا وظائف خودرا در برگزاری این هفته به عالیترین صورت ممکن انجام نمایند.

۱ـ راهنمایان مخصوص (فروش‌تاب) بالباس زرد توجه شمارا جلب و درانجام هرگونه تقاضا و پرسش شمارا راهنمائی خواهند کرد.

۲ـ در مقابل هریك هزار ریال‌خرید فروشگاه فردوسی یك بلیط اعانه ملی به عنوان عیدی بشما تقدیم و شانس‌استفاده ازیکصد هزار تومان جایزه اعانه ملی را برای شما آرزو میکند.

۳ـ از بانوان محترم تقاضا می شود در هفته (فروش تاب) هنگام مراجعه به فروشگاه فردوسی از پوشیدن لباس زرد خودداری فرمایند.

٤ـ احتیاجات نوروزی خودرا باین ترتیب از فروشگاه فردوسی تدارك‌فرمائید.

اززیرزمین : انواع خواروبار ـ میوه وسبزیجات ـ ماهی تازه ـ قندحبه‌بلژیکی

ازطبقه اول: انواع مخملهای ساده و گلدار ـ چیت‌های اعلای ایرانی وخارجی‌ـ پارچه های ابریشمی ـ پارچه انگلیسی مردانه ـ ملافه های تشك‌کار خارج‌ـ کیف وچمدانهای مسافرتی ـ لوازم خرازی ـ پیراهن مردانه .

ازطبقه دوم : اقسام‌لباس های‌پسرانه و دخترانه از پلوش انگلیسی ـ لباس مردانه وزنانه ـ بلوزهای آلمانی زنانه‌ـکت وپالتوی جیر و چرم زنانه ـ کفش ـلباس خواب وزیر زنانه.

از طبقه سوم : سرویس های کاردو چنگال‌ـ فرش‌ـ کریستالهای چکسلواکی‌ـ وسائل شکار وپیك نیك

(جواب محمود والانژاد بکسانی که یك دهاتی پر طمع نابکار تر از خودشان را جلو انداخته و صدها ملیون ریال منال دولت را تا بحال خورده‌ومانند دزدیکه‌پاسبان‌در تعقیبش است خودش میگوید آی دزد آی دزد) .

جناب آقای نخست‌وزیر محبوب

جنابان آقایان وزرای محترم دادگستری ـ صنایع و معادن ـ دارائی ـ جناب آقای سرپرست اداره کل ثبت‌اسناد و املاك ـ جناب آقای دادستان دیوانکیفر ـ جناب آقای مدیر کل بازرسی کل کشور .

درباطیل واراجیفی که دزدان منال دولت برای نماینده قلابی‌زارعین سرآبرود علی‌اکبر امیری برعلیه اینجانب بنام نامه‌سرگشاده درروزنامه اطلاعات مورخه یکشنبه ۲۰ماه جاری طی‌یك آگهی نوشته‌اند آنچه‌که لایق‌خود و حامیان‌مثل‌خودشان است به‌اینجانب نسبت‌داده‌اند که ذیلا جواب داده میشود.

اصل موضوع خیلی ساده است عده‌ای از نابکاران وشیادان‌و مفت‌بران بااعمال نفوذ وزدوبندیك دهاتی طمعکار مثل خودشان را جلو انداخته‌اند وبنام معدن نمك موهوم‌قلابی سرآب‌رود معدن نمك دولتی خشکدره راتصاحب نموده‌اند وحالاکه بالاخره‌پس‌ازمدتها تاخیر و پس از اینکه بازرسی کل نخست‌وزیری رسیدگی کرده وپرونده رابه‌اداره بازرسی کل کشور فرستاده ودونفر از بازرسان کل کشور رسیدگی کرده وجرم تشخیص داده و برای تعقیب بدیوان کیفر فرستاده‌اند و پرونده تحت تعقیب است برای خلط مبحث‌وجلوگیری از رسیدگی مبادرت بهوچی‌گری کرده‌اند والااینجانب هرچه بدیاخوب باشم ضررو نفعش به‌پرونده‌تحت رسیدگی مربوط نیست .

واما اینکه نوشته‌اند نامه فلان مهندس اجیر والانژاد مورداستناد قرار گرفته ـ در پرونده‌های موجود در وزارت صنایع و معادن آقایان مهندس وکارمندان عالی‌رتبه دولت که‌نام آنها درزیر برده میشود نظر داده‌اند که‌در محدوده‌سه‌دانك سرآبرود معدن نمکی وجود خارجی‌ندارد ومقام هریك‌ا ز آنها‌بالاتراز اینست نام‌کثیف اجیرکه‌لایق دزدان پشت پرده است‌به‌آنها داده شود وآنها عبارتند از :

۱ـ جناب آقای دکتر مهندس مفخم کفیل سابق وزارت اقتصاد ملی ۲ـ جناب آقای دکتر مهندس نیك‌نژاد مدیر کل محترم شورای عالی اقتصاد ۳ـ جناب آقای مهندس ابراهیمی مدیر کل سابق آبیاری ٤ـ جناب آقای مهندس هنجنی مدیر کل سابق بازرسی وزارت صنایع ومعادن ٥ـ آقای مهندس نواب رئیس محترم سابق‌اداره‌کل‌نقشه‌برداری ثبت‌اسناد واملاك ٦ـ آقای مهندس آصفی رئیس اداره کل درآمدمعادن ۷ـ آقای مهندس مینوئی رئیس اداره کل نقشه‌برداری وزارت صنایع ومعادن وجنابان آقایان کاردان کارمند عالیرتبه اداره کل ثبت ومحسن جهانشاهی مشاور حقوقی وزارت صنایع ومعادن ومرحوم موسوی‌بازرس عالی کل ثبت وغیرو.

ضمنا طبق گزارش شماره ۳۷٦٥٤ر۱۸ر۲۱٦ مورخه ۲۰ر۹ر۱۳۳۹ آقای مهندس اعتمادی رئیس اداره‌صدور پروانه‌که درآخر گزارش نوشته‌اند «وچون بنابگزارشات آقایان مهندس آصفی و مهندس مینوئی فقط دریك معدن فعلا بهره‌برداری میگردد که بموجب نظریه قبلی مشارالیهم محل مورد بهره‌برداری فعلی خارج از محدوده سرآبرودبوده است ... »

جناب آقای مهندس سهرابی مدیر کل معادن نیز حاشیه‌گزارش راامضاء نموده وبعدا طبق‌نامه شماره ۳۸۱۹۰ ر۱۱٤ر۲۱٦ مورخه ۲٦ر۹ر۱۳٤۰خطا ب بدادسرا جناب آقای دکتر کیقبادی معاون اسبق وزارت صنایع ومعادن به‌گزارش آقای مهندس اعتمادی استناد کرده وتمام مراتب بالامیرساند که موضوع به‌بدی‌وخوبی والانژاد مربوط‌نیست بلکه موضوع فعالیت یك باند مجهزذی‌نفوذ برای دزدیدن منال دولت‌است

اخیرا نیز بنابرراهنمائی جناب آقای مهندس سهرابی اینجانب از جناب آقای مهندس زنجانی که مورد احترام واطمینان‌قاطبه مهندسین کشور میباشند استدعا نمودم که قبول زحمت فرموده ومعدن را بازدید فرمایند و گزارش معظله نیز باگزارش سایر مهندسین یکی بودو جناب آقای مهندس سهرابی درحاشیه گزارش نوشتند که نظرایشان صحیح است .

واما اینکه اینجانب مالیات دولت را خورده‌ام وظیفه وزارت دارائی است که بازرسان وزارت دارائی راماموز فرمایند تاازاول‌زندگی‌اینجانب تابحال رسیدگی وتحقیق نمایند اگر دیناری بدهی مالیاتی دارم دەبرابر اخذفرمایند .

واما اینکه چرااینجانب دنبال‌پرونده‌دزدی‌معدن‌نمك‌دولتی‌خشکدره هستم برای این است که‌شرکت‌نمکدار که یك شرکتی رسمی و ثبت شده است سالیانه در حدود سه‌میلیون ریال حقوق‌دولت میدهد و دزدان بیت‌المال بابت معدن‌دزدی فقط سالی پنج‌هزارریال میدهند و ضمنا شرکت نمکدار چون فقط وفقط کارش اجاره‌داری‌معدن‌است‌خوشبختانه قانون‌میزان بدهی مالیاتیش راامعلوم کرده و مقطوع است .

واما اینکه اینجانب تظاهر به‌دیانت میکنم البته گناهش‌پای خودمن است ودلیل نمیشود که دزدان بیت‌المال معدن نمك دولتی را با اعمال نفوذبلع‌نمایند.

واما اینکه اینجانب برای عشرت به‌اروپا وآمریکا میرود باز هم به‌آنها مربوط نیست وتاکورشود هرآنکه نتواندبدید.

ضمنا برای اینکه تصور نشود اینجانب انحصارچی‌معادن نمك‌است کافی است عرض‌کنم غیراز معادن مورد اجاره شرکت نمکدار که اینجانب سمامدار آن‌هستم‌معادن‌نمك‌سرخه‌سمنان‌ونمك شهرآباد و نمك گرماب‌سرونمك کبوتردره وحتی معدن‌نمك‌دزدی‌چاه قلقل که همین باند دزدان‌معدن‌نمك‌خشکدره‌آنراتصاحب کرده‌اند نمکهای‌مستخرجه‌اشان رابه شهادت وزارت صنایع ومعادن به‌تهران‌حمل مینمایند .

در خاتمه برای اینکه خوانندگان روزنامه اطلاعات‌پی‌به‌قدرت باند دزدان منال دولت به‌برندکه‌چگونه بادست علی‌اکبر امیری دهاتی طماع ومفت‌برتمام اراضی وجنگل‌مصنوعی احداثی مرحوم داوررادر مصب رودخانه حبله‌رودکه صدها میلیون قیمت دارند بلعیده‌اند کافیست به پرونده اداره کل خالصه ونامه شماره ۱۰۱۱۲ مورخه ۳ر۸ر۱۳۲۹اداره مزبور به‌وزارت اقتصادملی توجه شود که ذیلا درج میشود .

«وزارت اقتصادملی» از قرار اطلاع آقای پدرام‌از طرف آن وزارت مامور شده‌اند که در اطراف املاك آقای‌علی‌اکبر امیری واقعه‌درگرمسار بررسی ونقشه‌برداری نمایند.

نظربااینکه جنگل مصنوعی متعلق باین بنگاه درجوار ملك مشارالیه واقع‌شده ونامبرده برخلاف مقررات مبادرت به‌ثبت جنگل مزبورنموده وپرونده مربوطه درداگاه جنحه مطرح‌وتحت تعقیب کیفری میباشدلذا خواهشمند است به‌آقای مهندس پدرام دستور فرمائید که در موقع نقشه‌برداری این نکته مهم رارعایت‌وجنگلهای بنگاه راجزو املاك‌نامبرده نقشه‌برداری ننمایندوچون آقای امیری درتجاوز باملاك و حقوق‌دولتی سابقه‌دارد وبرای پیشرفت منظور خوداز تشبثات مختلف نیز مضایقه ندارد مخصوصا تمنا دارد مقرر فرمایند مامورین مربوطه متوجه بوده‌و اغفال نشوند تاتشبثات مشارالیه موثر واقع نگردد. مدیر عامل بنگاه»

بااین نامه خوانندگان محترم ملاحظه میفرمایند که سابقه دزدی منال دولت توسط باند مقتدرمجهز ودهاتی مظلوم بی‌گناه تازگی ندارد.

راجع‌به اصل اراجیف وکلمات موهن ورکیکی که لایق‌نویسندگان نامه سرگشاده است بدیهی است از طریق مراجع قانونی تحت تعقیب قرار خواهند گرفت .

آ ـ ۲۸۷۹۱ باتقدیم احترامات ـ محمود والانژاد

جناب آقای دکتر امینی نخست‌وزیر محبوب

ماامضاءکنندگان زیر از طرف کارگران اداره‌کل‌باربری وزارت دارائی که در سراسر کشور ایران مشغول کار وفعالیت وگرداننده قسمتی ازچرخ اقتصاد این آب و خاك رابعهده داشته‌بعرض عالی میرسانیم . در شاهدوستی‌ومیهن‌پرستی‌فداکاری‌درراه شاهنشاه توانا وعالیقدر و نخست‌وزیر محبوب از اسلاف ونیاکان شاهدوست وطن‌پرست خودارث‌برده وآموخته‌ایم به‌پیروی از منویات پدرتاجدار پشتیبانی از دولت جناب آقای دکتر علی امینی‌فرزندبرومند رااز جان‌دل استقبال‌چه نخست‌وزیر محبوب خواسته ملت ایران رایکی پس‌از دیگری عاجلاجامه عمل‌پوشانیده دولت ایشان باپشتکار وضمیمیت که در خور تحسین تمام افراد کشور مخصوصاطبقه کارگر میباشد واقع چنانچه ملت ایران باطومارها وسخنرانیها این مدعا رابنحو احسن ثابت نموده‌است کارگران اداره‌کل باربری استدعا دارندباندل‌توجهی که در شخصیت ممتاز نخست‌وزیر محبوب میباشدقدم‌رنجه فرموده وباین اداره تشریف‌آورده تا از نزدیك مراتب شاهدوستی و میهن‌پرستی‌ما کارگران‌راکه باکار وفعالیت شبانه‌روزی خود عملا باین‌شیوه مانند هرایرانی وطن‌پرستی مشغول انجام‌وظیفه‌هستیم‌ملاحظه فرموده وقرین مباهاتمان فرمائید.

جهانگیر پور ، آرام ، یاسریان ، زندی ، خلج، جماعتی ، کفائی ، فتحعلیخانی ، میرزازاده ، مدنی، ژاله ، رهبر ، فتحعلیان، شهیدی، رسولی، شاعروالائی بهرامی ، شمسا ، فرابی، حسین‌پور

آ ـ ۲۸۷٤۹

پارکر ۵۱ افتخار نسل ها

برای تکمیل شهرت یك کالای‌عالی، بایدکیفیتی‌موجود باشدکه بعنوان‌محك زمان اقامه شود. بهمین منوال‌قلم پارکر «۵۱» را همچنانکه مردم میخرند، مورد استفاده قرار میدهند و ارزش آنرا تائید میکنند شهرت‌آن ازنظر مرغوبیت وارزش صنعتگری بزیادی میگراید. وهمچنان درطول‌سالیان دراز وگذران که نسلها یکی پس از دیگری بامرغوبیت وشایستگی پارکر «۵۱» آشنا میشوند . بتدریج درعداد دوستان جدید پارکر درمیآیند امروز چون همیشه پارکر «۵۱» قلمی است‌که میتوان بداشتن آن مباهات نمود ... هدیه‌ایکه همواره مورد پسند خواهد بود.

Parker "51"

اکنون درفروشگاه شما
مرکب سوپرکوئینك جدید پارکر ـ
بهترین مرکب برای هرنوع قلم ...
همراه باقلم پارکر «۵۱»

پارکر ۵۱

یکی‌ازمحصولات ⊕ شرکت‌قلم‌پارکر

0-5242

کلیسا بزرگ نتردام در پاریس

ازجالبترین شهرهای اروپا باجت های پان آمریکن دیدن کنید

پروازهای متعدد .... امکانات وسیع برای توقف بین راه بدون هزینه اضافی ... سرویس جت های عظیم به ۱۷ شهر اروپا ... پذیرائی عالی ... غذاهای پخت ماکسیم پاریس ... و از همه مهمتر تجربیات گرانبهای پان آمریکن ! هرهفته ۸ پرواز مستقیم جت در اختیار شما است .

جت‌های پان‌آمریکن شمارابشهر های‌معروف وباشکوه اروپا نظیر وین، مونیخ، فرانکفورت رم، پاریس، لندن، بروکسل، نیس، بارسلون‌و لیسبون‌میبردوبا بلیط پان‌آمریکن‌بیکی‌ازاین شهرها شمامیتوانید دربسیاری موارد ازخیلی شهرهای دیگر اروپا بدون‌صرف‌هزینه اضافی دیدن‌کنید .

شکی نیست‌که برنامه پرواز راحت و مناسب پان‌آمریکن فقط قدم اول بشمار میرود .

پس‌ازآن شما از پذیرائی عالی و دوستانه‌که شامل غذا های لذیذ ماکسیم پاریس میشود لذت خواهید برد . شما آزاد وراحت هستید برای‌اینکه پان‌آمریکن باتجربیات‌گرانبهای خود از شما مواظبت میکند .

درهر هواپیما سرویس درجه یك پرزیدنت اسپیسال و سرویس صرفه‌جوئی دین‌بو وجود دارد .

برای‌کسب اطلاعات بیشتر بآژانس‌مسافرتی خود یاپان‌آمریکن تهران ـ خیابان‌شاهرضا نبش ویلا ـ تلفن ۶۵۹۹۱ ودر آبادان ـ بنماینده کل فروش شرکت اسکای ویز تلفن ۲۵۲۷ مراجعه فرمائید .

PAN AM

از تجربیات گرانبهای پان آمریکن مجرب ترین شرکت هواپیمائی جهان استفاده کنید

قبل ازهمه در اقیانوس اطلس ... قبل ازهمه در اقیانوس کبیر
قبل از همه درآمریکای لاتین ... قبل از همه بدور دنیا

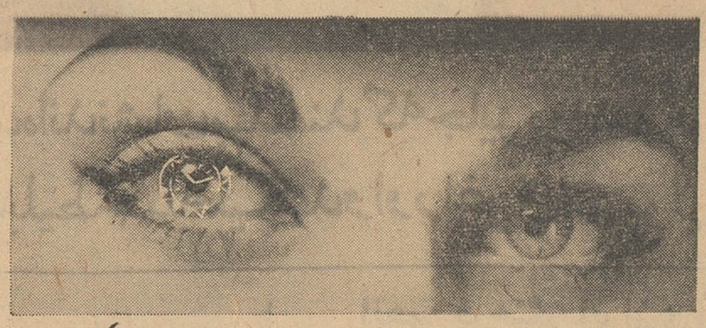

چشمها فیرمانت مواد و را جستجو میکنند

MOVADO Firmament

نمایندگی مغازه لوکس ۳۰۲ لاله‌زار

آ ـ ٤۰۷٤۸

بدوستان و خویشان خود بلیط بخت‌آزمائی ملی عیدی بدهیدو آنهارا

اینطور غرق در پول سازید

این چندنفر برندگان ۱۰۰هزارتومانی که اینطور غرق درپول شده‌اندنشان میدهند که جایزه ۱۰۰هزارتومانی نقی ونقی یاحسین وحسن رانمیشناسدیکوقت ناگهان بدارنده یك بلیط حمله میکندواوراغرق درپول میسازد

آلمانها نفت سوریه را استخراج میکنند

دمشق ـ خبرگزاری آلمان ـ ۱۲ مارس ـ منابع دمشق امروز گزارش دادند که دولت سوریه مشغول مطالعه پیشنهادی است که از طرف شرکت نفت «کنکورایا» متعلق به آلمان غربی برای اکتشافات نفتی در سوریه بعمل آمده است.

شرکت مذکور طی ۵ سال گذشته چند چاه آزمایشی در سوریه حفر کرده و تعدادی از این چاه‌ها به نفت رسیده‌است. منابع سوریه گزارش داده‌اند که باحتمال زیاد ذخایر نفت به مقادیر تجارتی در سوریه وجود دارد.

بیماران مشکوك به وبا یاطاعون در «ناپل»

ناپل ـ خبر گزاری فرانسه ـ پس از درگذشت مشکوك یك دختر چهارساله و بستری شدن دو زن اینك دو هزار تن از مسافرین یك کشتی مسافر بری که دیشب از امریکای جنوبی وارد ناپل شد در قرنطینه بندر ناپل تحت مراقبت قرار گرفته‌اند.

کودك مزبور و دو نفر زنی که اینك بستری هستند با این کشتی مسافرت میکردند. این عده در کازابلانکا سوار کشتی شده بودند.

پزشکان هنوز موفق نشده اند علت بیماری آنها را کشف کنند اما گفته میشود که ممکن است بیماری آنها طاعون یا و با باشد.

خلاصهٔ اخبار

دمشق ـ سخنگوی رسمی حکومت سوریه اعلام کرد باید بازار مشترك عرب بدون مصر بوجود آید.

***

پاریس ـ آکادمی علوم فرانسه برای اولین بار در طول تاریخ خود که دو قرن میباشد یك نفر زن را بعضویت آکادمی علوم انتخاب کرد.

***

بن ـ دولت فدرال آلمان در نظر دارد سالانه یك میلیون مارك برای کمك به هزینه نگهداری نیرو های انگلیسی د رآلمان غربی به دولت انگلستان بپردازد.

***

لاهه ـ جان دوکی نخست وزیر هلند امروز گزارش داد که دولت های اندونزی و هلند موافقت کرده‌اند که از راه مذاکرات مقدماتی وسری برای حل اختلافات خود درباره سرنوشت گینه‌جدید کوشش کنند.

***

عمان ـ انتظار میرود که تا روز سه شنبه قرار دادی برای افزایش حق دولت اردن از محل عبور خط لوله نفتی شرکت (تاپ اوین اویل کمپانی) درعمان امضاء گردد.

***

عمان ـ سفیر کبیر اردن در سوریه شب گذشته بعد از چند ساعت مذاکرات مفصل و مهم با ملك حسین پادشاه اردن و وصفی التل نخست وزیر این کشور از عمان بطرف دمشق راه افتاد.

***

واشنگتن ـ مجله اخبار امریکا و گزارش های جهان در شماره اخیر خود نوشته است که به‌عقیده دکتر آدنائر صد راعظم آلمان غربی دولت شوروی سعی خواهد کرد پیش از آنکه توجه خود را به چین کمونیست معطوف کند بقدرکافی در اروپا اعمال نفوذ نماید.

مردم ناحیه «کرامان» ترکیه:

باید روزه خودرا تکرار کنند!

آنکارا ـ ۱۲ مارس ـ خبرگزاری فرانسه ـ هنگامیکه ماه مبارك رمضان آغاز شد در ناحیه کرامان واقع در اناطولی جنوبی بین مفتی‌شهر و آموزگار محل در باره ساعت سحر اختلاف نظر پیدا شد. در حالیکه مفتی‌شهر عقیده داشت که وقت سحر باید ازروی ساعتی که در استانبول اعلام میکند مراعات شود آموزگار معتقد بود که در ناحیه مذکور باید ساعتی که رادیو آنکارا برای سحری تعیین می کند محفوظ گردد و مردم منصب کرامان ازنظر مفتی پیروی کردند. در ضمن اختلاف آموزگار و مفتی بیك مرجع مذهبی احاله شد و مطالعات درین باره تا آخر ماه رمضان طول کشید تااینکه دو روز پیش مرجع مزبوربه نفع آموزگار فتوی داد در نتیجه ۲۲ هزار نفر اهالی این منطقه متوجه شدند که نه تنها یك ماه روزه آنها باطل‌شده‌بلکه مرتکب معصیت‌بزرگی هم شده‌اند و مجبورند طبق احکام قرآن مجید یك ماه دیگر روزه بگیرند.

آگهی احضار

بدینوسیله بغیر نظامی حسین فرزند ولی شهرت جباری اهل‌سنگسر وشغل عمله که فعلامجهول‌المکان میباشد ابلاغ میشود که شما باتهام سرقت مسلحانه دراین دادگاه تحت‌پیگرد میباشید لازم است‌ازتاریخ نشر آخرین آگهی تامدت دوماه خودرا بدادگاه عادی تیپ۲ نادری (واقع در پادگان قصر) معرفی نمائید بدیهی است پس‌از انقضاء مدت مزبور پرونده اتهامی شما غیابا رسیدگی ودادنامه شایستهٔ صادرخواهد شد. این آگهی درسه‌نوبت متوالی درروزنامه رسمی کشور شاهنشاهی ویکی از روزنامه‌های کثیرالانتشار درج خواهد شد.

رئیس دادگاه عادی تیپ۲ نادری ـ سرهنك آصف‌جاه

آ ـ ٤۰٤۰۰ ۲ـ۳

نیازمندیهای روزنامهٔ اطلاعات تلفن: ۳۱۵۳۳

انجمن فرهنگی ایران و فرانسه

کلاس آموزش سریع زبان فرانسه

کلاس آموزش سریع زبان فرانسه برای دانشجویانی که درپایان سال تحصیلی هنگام تعطیلات تابستان عازم کشور فرانسه هستندازتاریخ شنبه ۱۸ فروردین‌ماه ۱۳٤۱ درانجمن فرهنگی ایران و فرانسه‌افتتاح میشود.

ثبت نام همه‌روزه غیراز ایام تعطیل از ساعت ۱۰ تایك وازع تا ۷ بعداز ظهر خواهد بود.

نظربااینکه تعداد قبول‌دانشجویان دراین کلاس محدود است از علاقمندان تقاضا میشود هرچه‌زودتر برای ثبت‌نام مراجعه نمایند.

۱ـ۳ آ ـ ۲۸۵۵۵

آگهی شهرداری تهران درباره اظهارنامه عوارض سطح شهر

پیرو آگهی شماره ۲۹۲۰٦ـ ۱۹ر۱۰ر٤۰ و بمنظوراجرای قسمت های ۱و۲ از بندج از تصویبنامه۷۱۰٦۳ر۳ـ۱۹ر۱۰ر٤۰ موضوع عوارض سطح شهرکه عینا نقل‌میشود:

ج- چگونگی تشخیص عوارض وطرز وصول .

۱ـ شهرداری تهران مکلف‌است‌متدرجا درظرف سه سال برای کلیه املاك واقعه در محدوده شهر دفتر جزوجمع‌تهیه نماید.

۲ـ تشخیص عوارض باید براساس مساحت‌ملك‌وطبق‌سند مالکیت بوده و درصورتیکه مساحت ملك درسندمالکیت تعیین نگردیده ازروی مساحتی که سازمان آب بعمل آورده ویاممیزی شهرداری وبازدید محل- تعیین خواهد شدواگراصولا سند مالکیت صادر نگردیده و در پرونده یاسازمان‌آب هم سابقه‌ای نباشد موقتا براساس اظهار کتبی مؤدی اقدام وبعد بامساحی اراضی مورد تصرف بعنوان مالکیت‌مساحت معلوم میگردد.

چون شهرداری تهران مکلف است درظرف مدت مقرردرتصویبنامه نسبت به تهیه دفاتر جزء جمع اقدام نمایدلذااظهارنامه‌ایکه باید مالکین تکمیل نموده و بشهرداری تسلیم نمایند بمنظور رفاه آنان نمونه اظهارنامه ذیلا چاپ و دردسترس عموم گذارده میشود که آن را تکمیل نموده باداره‌جزء جمع شهرداری وسیله پست ارسال ویا شخصاتسلیم دارند بدیهی است مؤدیان می توانند مستقیما بادارات مربوطه در شهرداری و یابرزنها و مناطق مراجعه و بتعدادلازم اظهارنامه را دریافت و تکمیل نموده بترتیبی که ذکر شد ارسال ویاتسلیم نمایند.

شهردار تهران

این قسمت توسط اداره جزء جمع شهرداری تهران تکمیل میشود

شماره اظهارنامه — منطقه

شماره ثبت دفتر — ناحیه

تاریخ ثبت

نام مامور ثبت اظهارنامه

اظهارنامه راجع بعوارض برسطح شهرموضوع تصویبنامه ۳/۷۱۰٦۳ مورخ ۱۹/۱۰/٤۰وزارت کشور بقائم مقامی انجمن شهرتهران

نام ونام خانوادگی [illegible] [illegible] [illegible] [illegible]

۱ ۲ ۳ ٤ ۵

نام ونام‌خانوادگی‌نماینده قانونی‌مالك یامالکین یامتصرف یا متصرفین

۱ ۲ ۳ ٤ ۵

۱ ـ نشانی ۱ خیابان / کوچه — شماره لوحه‌آبی — شماره تلفن

۲ « — « — «

۳ « — « — «

٤ « — « — «

۵ « — « — «

نشانی خیابان / کوچه — شماره لوحه آبی — شماره تلفن

عنوان تصرف درملك باهریك ازمربعات منطبق باشد باعلامت (X) مشخص گردد .

درصورت تعدد مالك یا متصرف یا نماینده قانونی‌آنها نام و نام خانوادگی درمقابل ردیفهای عمودی ذکر شود و درصورتیکه بیش‌از پنج مالك یا متصرف باشد برگ جداگانه تنظیم میشود.

۲ـ محل وقوع ملك — میدان — خیابان — کوچه — شماره لوحه‌آبی — شماره سازمان‌آب

۳ ـ مشخصات ملك

شماره ورقه مالکیت — شماره ملك ـ دفتر — شماره بخش ثبتی — شماره ثبت . صفحه — مساحت برابرسند (مترمربع) — مساحت اضافی (مترمربع)

تعداد طبقات — مساحت‌مجموع سطح طبقات . (ازچهارطبقه ببالا) (مترمربع)

ساختمان

اطلاعات مورد تقاضا دربالای خطوط افقی نوشته شود .

٤ ـ نوع ملك : [illegible] [illegible] زمین مزروعی — محصور — غیرمحصور — زمین بایر — ساختمان بیش از چهارطبقه

۱ـ منظور از زمین دارای‌بنا زمینی است که درتمام یاقسمتی از آن ساختمانی بصورت خانه ومستغل و یاغیرآن شده باشد.

۲ـ ملك شامل هریك ازمربعات باشد باعلامت (X) مشخص شود .

۵ . مشخصات گذر

نام میدان که ملك در کنار آن واقع است

نام‌وعرض خیابان / کوچه که ملك در کنار آن واقع‌است

درصورتیکه ملك چند برداشته باشد نام گذری نوشته شود که پهنای‌آن زیادتر است

٦ـ کروکی ملك

شمال — شرق — غرب — جنوب

تذکر

۱ـ مندرجات این اظهارنامه باید متکی باسنادمالکیت ومدارك ثبتی باشد .

۲ـ درمورد مسکن ومستغل شماره لوحه‌آبی ملك ملاك عمل است .

۳ـ درمورد اراضی فقط شماره پلاك ثبت اسناد ملاك عمل میباشد .

٤ـ قسمتهای از ۱ تا ٦ مربوط بمالك است .

۵ . قبل از امضاء اظهارنامه بمقررات پشت ورقه توجه گردد .

محل امضاء یا اثر انگشت اظهار کننده یانماینده قانونی او

محل امضاء مامورثبت اظهارنامه

آ ـ ٤۰۳۹۰ ۱ـ۳

حاشیه بر اخبار...

از : صفا

ارث تاریخ

اینروزها ، از تاریخ امریکا ، کتابی منتشر شده‌است که برای بحث روی کلمه تاریخ بدست ما بهانه میدهد .

صحبت ما برسر خود تاریخ است که گاهی اوقات در شناختن معنایش دچار اشتباه میشویم . آیا این اسمش تاریخ است که شرح جنگها و دعواها و تلاش سلاطین را برای بدست آوردن زمینهای تازه یا حفظ زمینهای خودشان بدنبال هم مرتب کنیم و آنرا تاریخ یك ملتی بدانیم ؟ اگر درست بگوئیم این نوع تاریخ فقط شرح زندگی افراد بخصوصی است که البته چگونگی زندگانی آنها برای هم مهم است اما نه آنقدر که جانشین تاریخ واقعی یك ملت بشود . تاریخ ، بمعنای حقیقی یعنی شرح کوششهای یکعده از مردم ، برای بوجود آوردن یك ملت ، آنهم ملتی که افرادش بتوانند بعضویت در آن افتخار کنند .

درین بحث ، بهیچوجه نمیخواهیم‌روشهای سیاسی ، نوع‌حکومت یا سیستم اقتصادی کشوری را تحسین کرده باشیم . اینجا مسئله مورد بحث ما « ملت» است و اتفاقا این گفتگو در اطراف مردمی است که در آمریکا گرد آمده‌اند ، آنها هستند که با یك کوشش‌چهار صد ساله توانسته‌اند معنای واقعی و صحیحی برای کلمه ملت عرضه کنند.

یکمشت مردم از گوشه و کنار دنیا ، از اروپا بیشتر و از سایر قاره‌ها کمتر بسرزمین تازه یا درست‌تر بگوئیم به سرزمین بی‌آب و علف و به بیابان برهوتی پا گذاشتند که‌از شرائط طبیعی فقط قابلیت آباد شدن راداشت و بس اینعده با نژادهای مختلف ، بامبدا های متفاوت و با مذاهب و اندیشه های جورا جور ، اما فقط بایك هدف دور هم جمع شدند و بکوشش پرداختند . از اتحاد خود نیروئی برای‌مقابله با مشکلات بوجود آوردند و کم‌کم بجنك طبیعت رفتند . خلاصه شرح این کوششها چند جمله بیش نیست . آنها تصمیم گرفتند ، دست بدست هم دادند ، کوشیدند و پیروز شدند . همین !

امروز مردم آمریکا برای خود محیطی بوجود آورده اند که عده‌ای راحت طلب را بی اختیار بزندگی در میان آنها مشتاق میکند و بسیاری از آنها بامید زندگانی‌آسوده تر مملکت خودشان‌رامیگذارند و به آنجا میروند ، این خیلی تماشائیست !

اگر همه مردم دنیا مثل بعضی ازآنهائیکه میشناسیم ، راحت طلب بودند و آسایش خودشان را میخواستند اصلا امریکا باین صورت که امروز هست بوجود نمی‌آمد . کارساده ایست ، آدم چمدانش را بردارد و خودش را بجائی بیندازد که‌دیگران آبادش کرده‌اند و دیگران زندگی راحت در آن‌بوجود آورده‌اند ، بااین توجه که همان دیگران روزی ، مثل این تازه واردها غریبه بوده‌اند . بااین تفاوت‌که آن غریبه ها ، آمده بودند تا زمین خشك و خالی را آباد کنند و این تازه واردها مملکت خودشان را رها میکنند که بروند و از آن‌آبادی استفاده کنند !

ما خودمان وارث مملکتی بوده‌ایم که آبادانیش سابقه چندهزار ساله داشته است . هزار سال پیش از آنکه وجود سرزمینی بنام امریکا شناخته شود ما از جیحون تا انطاکیه پادشاهی داشتیم و تمدن و آبادی کشورمان بی‌همتا بود . ما وارث چنین گذشته‌ای بودیم . اما ملتی که صحبتشان را میکنیم ارثیه اجداد را در محل زندگانی خود جاگذاشتند و بسرزمین تازه و ناشناخته مهاجرت کردند .

آنها تکیه از ارث برداشتند زیرا بنیروی سازنده و اتحادکوبنده خود ایمان داشتند . ما به آن‌ارث تکیه کردیم وحتی برای اینکه تکیه گاهمان محکم باشد آجری هم برآن بنای رفیع اضافه نکردیم. و بدتر از آن ، دیدیم آنهائیرا که بدنبال فرصت میگردند نیروی سازنده خودرا جای دیگری بکار بیندازند وبروند تابا موقعیتی که دیگران برای خود درست کرده‌اند شریك شوند .

اگر امریکائیها هم از ابتداء سرزمین آباد و راحتی را برای سکونت انتخاب میکردند حالا هیچکس حسرت زندگانی در میان آنها را نداشت . حالا هم‌که راحت طلبی عده‌ایرا باینراه میکشاند هیچکس کوشش چهار صد ساله این ملت‌را پیش نظر نمی‌آورد .

یك جمع نیرومند و متحد ، در یك سرزمین دست نخورده ، امروز آسمان میخراشد و سپهر میشکافد و مادر میان بعضی از مردم خود حسرت آن نوع زندگی رامی‌بینیم‌بدون آنکه از تلاش ، کوشش، دلبستگی و برتری خواهی آن مردم ، درینها نشانی ببینیم .

درشرکت واحد اتوبوسرانی برای‌کنترل خطوط

از فرستنده‌های بیسیم استفاده‌خواهدشد

امروز آقای ملایری مدیر عامل شرکت واحد بخبر نگار ما گفت : در نظر است اوایل سال آینده از فرستنده بی سیم جهت‌کنترل‌اتوبوس رانی در شهر تهران استفاده شود .

نحوه عمل باین ترتیب خواهدبود که روی اتومبیلهای روسای مناطق و مسئولین‌انتظامی‌شرکت‌واحدفرستنده بی سیم نصب میگردد از این طریق روسای مناطق در طول مسیرخطوط اتوبوسرانی با توقفگاهها و روسای خطوط تماس خواهند داشت ،روسای مناطق وظیفه دارند در ساعتهای اول وقت ، ظهر و غروب که ایاب و ذهاب مردم بیشتر است در طول‌مسیر خطوط حرکت کنند وبمحض مشاهده تراکم مسافر در یکی از ایستگاهها بوسیله بی سیم بلافاصله ازتوقفگاه ها اتوبوس بخواهند .

افتتاح کلاس تکمیلی مهندسی آموزشگاه وزارت پست و تلگراف و تلفن

پیش از ظهر دیروز کلاس تکمیلی مهندسی آموزشگاه وزارت پست و تلگراف و تلفن توسط آقای دکتر شفیعی معاون اداری وزارت پست‌و تلگراف و تلفن افتتاح شد .

آقای دکتر شفیعی پیرامون دنیای جدید ارتباط و پیشرفت خارق العاده این فن واین که برای بالا بردن سطح معلومات مهندسان چه برنامه هائی را بموقع اجرا باید گذاشت بیاناتی ایراد کرد . سپس آقای مهندس منزوی رئیس اداره کل آموزش از طرف‌دانشجویان تشکر کرد شاگردان این کلاس که دوره عالی‌را با داشتن دیپلم به پایان رسانیده و یکسال‌درقسمت های مختلف کار آموزی کرده‌اند پس از خاتمه دوره یکساله آموزشگاه دانشنامه مهندسی دریافت خواهند داشت .

DOMINAL
DOMINAL HOMBURG
دومینال
محصول همبورگ آلمان
HOMBURG

رأی قاطع

دانشجویان کمیته ملی انستیتوی خواربار و تغذیه ایران
بسرپرستی آقای دکتر علومی در مقابل دستگاه چاپ تایتو افست شاه پسند

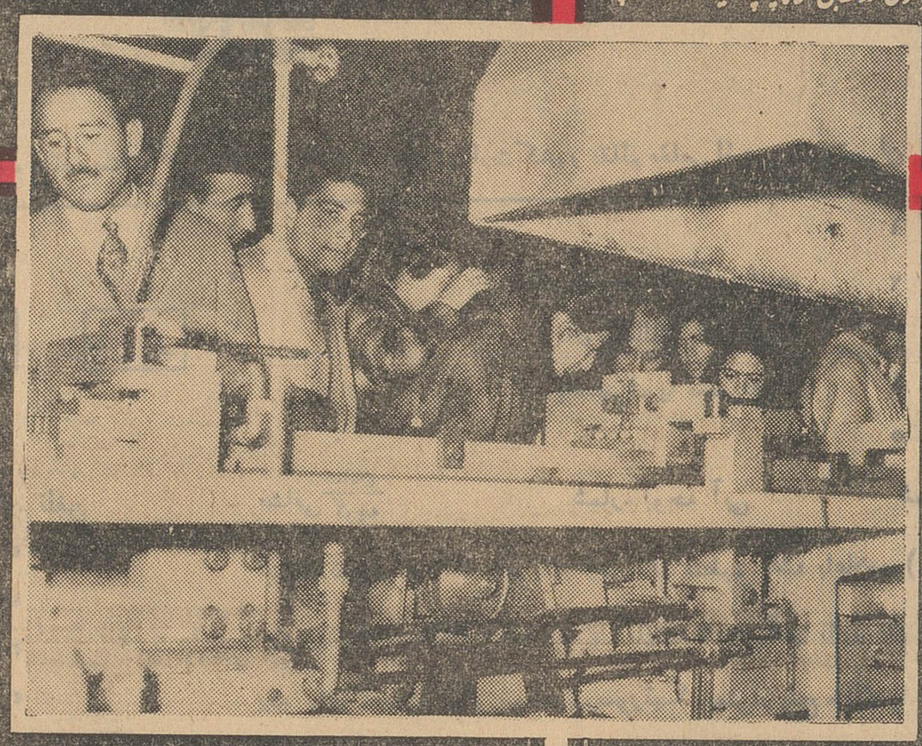

دانشجویان کمیته ملی انستیتوی خواربار و تغذیه ایران وابسته بوزارت بهداری
در مقابل دستگاه تمام اتوماتیک قوطی سازی که بطور خودکار قوطیها را الحیم می کند

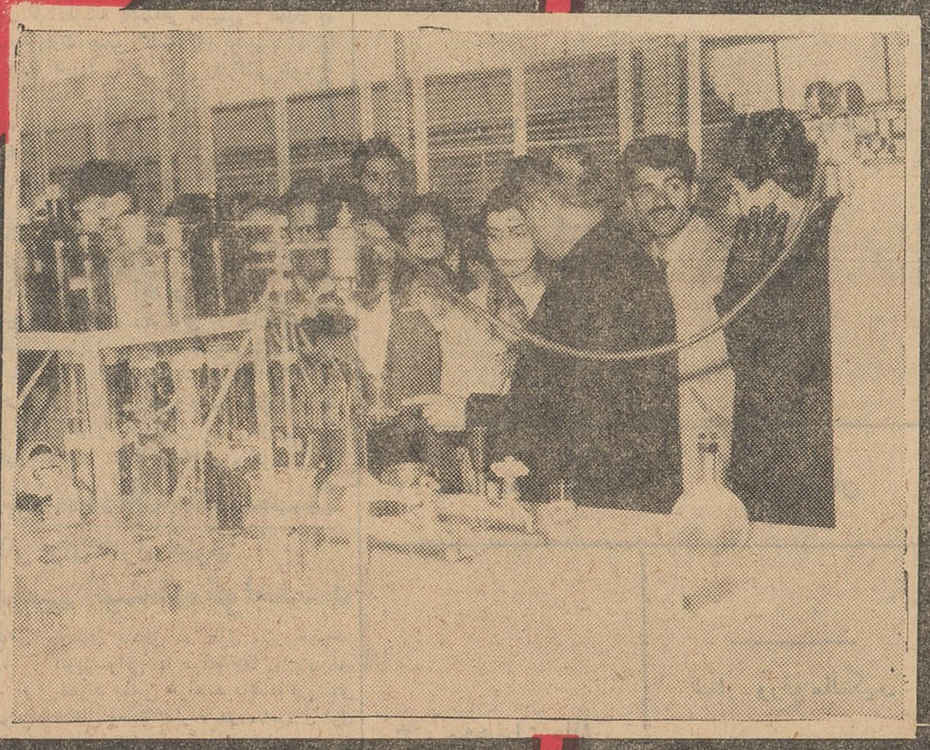

دانشجویان کمیته ملی انستیتوی خواربار و تغذیه ایران
وابسته به وزارت بهداری بسرپرستی آقای دکتر علومی در برابر اتوار شاه پسند

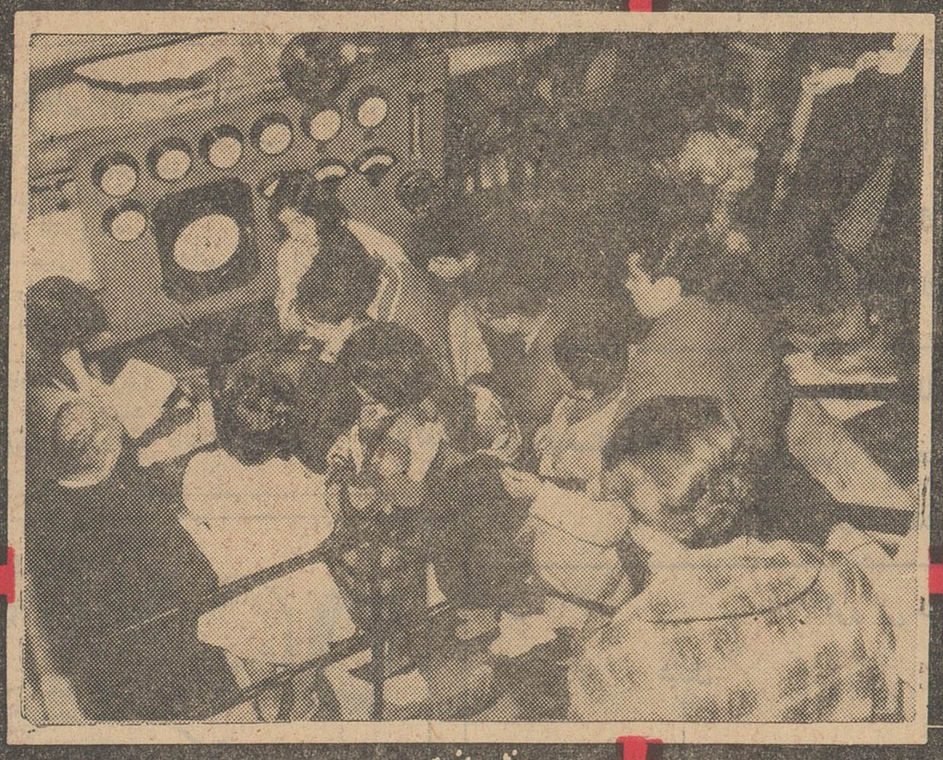

دانشجویان انستیتوی خواربار و تغذیه ایران وابسته به وزارت بهداری
بسرپرستی آقای دکتر علومی در داخل تصفیه خانه شاه پسند

دعوت عام

دانشجویان کمیته ملی انستیتو خواربار و تغذیه‌ایران وابسته بوزارت بهداری بسرپرستی آقای دکتر علومی از کارخانجات روغن نباتی شاه پسند بازدید نمودند دراین بازدید ابتدا ماشین چاپ افست‌رتاتیو که در کشور های آسیائی بی‌نظیر است مورد بازدید قرار گرفته و سپس از دستگاه های جدید قوطی سازی که درهردقیقه سیصد قوطی (هر ثانیه ۵ قوطی) میسازد دیدن کردند .

تصفیه خانه کارخانجات عظیم شاه‌پسندسومین‌قسمتی بود که دانشجویان از آن بازدید نمودند در این بازدید دستگاه های اتوماتیك روغن پر کنی ، مراحل اضافی تصفیه، نظافت کارخانه ورعایت کامل اصول بهداشتی ، اتوماتیك بودن کلیه دستگاه ها ، دیك های فولادی زنك‌نزن ،لابراتوار مجهز وبی‌نظیر کارخانجات شاه‌پسند مورد توجه دانشجویان قرار گرفته و آنان را از نزدیك با بزرگترین و مجهزترین کارخانه روغن نباتی ایران آشنا ساخت .

فاکوپا

اجتماعی

گفتگوی تلفنی مردم

به‌شماره ۳۰۰۱۰

همه روزه غیر از روزهای تعطیل بین ساعت ٦ تا ۷ ونیم بعد از ظهر تلفن کنید و با مشکلات و درد دلهای خودرا در میان بگذارید ما در همین ستون حرفهای شما را بگوش مسئولین امور میرسانیم .

از من کی پشتیبانی میکند ؟

* این کدام قانون است که از ایجاد مزاحمت صحبت میکند، حالا که پشت دیوار اطاق من یك کارخانه تراشکاری قرار گرفته وسرو صدای این کارخانه آسایش مارا حرام کرده کدام قانون وآئین‌نامه از من پشتیبانی میکند ؟ ماموران اجرای این آئین‌نامه و قانون چه کسانی هستند ؟ چرا وظیفه خود را انجام نمیدهند ؟

محمد عبدالرحیم

حقوق ما را قبل ازعید بدهید

*** من یکی از کارکنان هنرستان پرستو هستم در روزنامه شماکه زبان ملت هستید ازقول من بنویسید که‌دم عیدی حقوق مارا بدهند وبعدازعید موکول نکنند.**

غلامرضا

اینکار برای مردم دوضرردارد

* من از زائرین تقریبا دائمی شاهزاده عبدالعظیم هستم یعنی هرشب جمعه سری به حضرت عبدالعظیم میزنم :داخل‌بازار مقابل صحن مغازه‌دار ها بخصوص شیرینی فروشها بساط‌خود را بیرون‌از مغازه پهن میکنند ، اینکار دو ضرر برای مردم دارد یکی اینکه گردو خاك روی شیرینی ها مینشیند دیگر اینکه سد معبر میشود توجه شهرداری شهرری‌رابراین مطلب‌جلب کنید .

احمد سنجیده

این چاه‌های روباز خطرناك است

*** در دروازه شمیران شرکت تلفن دو سه چاه حفر کرده و همینطور روباز گذاشته وول کرده یکی دوبار من شاهدصحنه های دردناکی شدم ،یك بچه،یك‌زن دریکروز براثر سقوط به چاه (البته این‌چاه چندان عمیق نیست) سر و دستشان شکست ، اینکار را جز سهل انگاری و بی قیدی چه میتوان نام‌گذاشت.**

ح‌حکاکیان

اداره راهنمائی و رانندگی اگر ممکن است عمل کنید

* عده‌ای برای بردن فرزندان خود از دبیرستان هدف‌واقع در چهار راه شاه با اتومبیل میخواهند ده دقیقه یا ٥ دقیقه‌ای مقابل این دبیرستان توقف کنند ، اداره راهنمائی و رانندگی درست در همین ساعت توقف را ممنوع کرده است ، برای‌اینکه بچه‌های مردم سرگردان نشوند اداره راهنمائی‌و رانندگی لازم است دراین تصمیم خود تجدید نظرکند و ممنوعیت توقف را به نیمساعت بعد موکول نماید.

این تقاضائی نیست که انجام آن برای این اداره مشکل باشد .

رضا سلسلی

کجا یکماه حقوق پاداش داده‌اند

*** بنده کارمند وزارت دادگستری هستم ، اینکه درروزنامه‌ها نوشتند دولت دستور پرداخت یکماه پاداش بکارمندان را صادر کرده است ،پاك زندگی مارا باوالده بچه‌ها بهم‌زده ، هرچه من جزمیزنم والله ،بالله بمایکماه حقوق پاداش نداده‌اند بخرج نمیرود که‌نمیرود ، لطفا شمانبویسید چنین مرحمتی درحق‌مانشده تاباسند به«مدعی خصوصی» جواب عرض کنم !**

علیمحمد درویش

خانمها « بلوف » میزنند

بقیه از صفحه ٥

آقای دکتر سیاسی رئیس من هستند و ۲۲ سال است که در دانشگاه تهران زن و مرد را با هم قبول کرده‌ایم . در تمام این مدت حتی یك واقعه ناگوار و ناراحت کننده واقع نشده‌واین مسلما مربوط به عفت دختران ایرانی و روح بزرگواری است که پسران‌ایرانی دارند و عفت را بدلیل آنکه صفت خوبی است قبول کرده‌اند .

آقای‌دکتر صورتگر ضمن‌مقایسه وضع اجتماعی زنان قدیم بازنان امروزی افزود : تفاوت آن همین مجلس امشب ما است . آیا در چهل سال پیش چنین آزادی وجود داشت که خانمها در اینجا دوش بدوش‌مردان‌بنشینند وصحبت کنیم؟

حقوق مدنی و اجتماعی

آقای دکتر صورتگر سپس پیرامون حقوق مدنی و اجتماعی سخن گفت : اما از لحاظ حقوق مدنی و اجتماعی که نگاه کنیم‌اگر ایجاد شبهه نکند خانم ها بامردان در تمام امور شریکند . هر کجاکه دستگاه اداری ، علمی ، اجتماعی وجود دارد خانمها پیشقدم هستند و بسیار خوب هم کار میکنند و یك نسبت‌صحیحی بجمعیت ماافزوده‌اند که جمعیت فعال هستند و اگر نقائصی هم هست بخاطر این دوره بحران است که ما از دوره‌قدیمی بدوره جدید وارد میشویم ودیری نخواهد گذشت که‌ما از این‌بحران خارج خواهیم شد و باید این‌نکته را متذکر شوم که هیچ ملتی مثل ما خوشبخت نیست که این دوره تحول را باین خوبی بگذراند و روی تمام این مطالب که گفتم :

هیچ مرد و زنی در این جمعیت نیست که با این موضوع مخالف باشد . «کف زدن حضار»

پس از اظهارات آقای دکتر صورتگر آقای خواجه نوری رشته سخن را بدست گرفت

رشوه به خانمها

آقای خواجه نوری گفت :

دوست و استاد عزیز بنده آقای دکتر صورتگر یك صفت جدیدی هم پیدا کرده اند و آن فریبندگی است. مقدار زیادی رشوه بخانمها دادند و آنها را ستودند که بایشان رای‌بدهند البته طبیعی است که با این وضع همه بایشان رای خواهند داد . یکی از دوستان بنده که شنید بنده جهت مخالف را گرفته ام که زنان امروز ایران خوشبختتر از زنان گذشته نیستند تعجب کرد . بوی گفتم بنده منکر خوبی تمدن نیستم ولی تمدن امروزی مقداری ماجرا های خاص ایجادکرده که هم مردان و هم زنان را ناراضی‌تر وناخوشبختتر کرده است. غرض این نیست که ما جلوی پیشرفت و ترقی را بگیریم ، منظور جلوگیری از این نارضایتی ها است .

بنده شمه ای از معتقدات خودم‌را عرض میکنم و باحتمال قوی عرایضی که‌میکنم نظیر سخنان خوش‌آیند آقای دکتر صورتگر نخواهد بود .

خانمها ناسازگارند

در این هنگام آقای خواجه نوری به بحث دراطراف سعادت و تعبیراتی که بزرگان در اینمورد کرده اند پرداخت وگفت : چون این امر منطبق بااصول روانشناسی است عرض میکنم سعادت نسبی را کسی دارا است که دردرجه اول با خودش سازگاری ـ داشته باشد و این از مشکلترین کار هااست .شاید بزحمت کسی را بتوان پیداکرد که با خودش سازگار باشد.

عامل دوم اینکه باکارش سازگاری‌داشته باشد . بااین تعبیر خانمهای امروزی بسیار خوشبخت تر از گذشته اند . چون خانمهای امروزی با شخص ـ خودشان بهیچوجه سازگار نیستند.

تشریفات تمدن‌امروزی مقدارزیادی توقعات در وجود آنها ایجاد کرده . صدی ۷۰ ـ ۸۰ خانمها زندگی شان و تشخص و تشریفاتشان «بلوف»است مانند دختر کلفتی که در شهر غریب باشد و لباسی فاخر بپوشد و خودرا متشخص نشان دهد . او همه وقت ناراحت است و بیم دارد که مبادا بلوف او کشف شود . اکثریت ما بحال بلوف زندگی میکنیم و تظاهر بچیز هائی میکنیم که اصولا نداریم

آقای خواجه نوری خطاب بخانمها نمود و پرسید : کدامیك از شما از زندگی خودتان راضی هستید «چند تن از خانمها گفتند : همه‌مان ! ـ خنده شدید حضار»

آقای خواجه نوری گفت : بنده وکیل عدلیه هستم ، از صد خانواده متاسفانه‌شاید ده تا ۱۵ نفر خوشبخت نباشند ، هرکس بگوید غیر از این است تصور میکنم تماس با افراد ـ نداشته باشد .

سه زن مطلقه

آقای خواجه نوری افزود : در فامیل بنده سه تا دختر شوهر دادند که تحصیلات خود را نیز در اروپا و امریکا گذرانده و بتمدن امروزی کاملا آشنائی داشتند اولی در ظرف دو ماه طلاق گرفت . دومی قبل از آنکه بخانه داماد برود طلاق گرفت و سومی پس از چهار ماه طلاق خود را گرفت ! (خنده حضار)

این نگرانی‌ها اثرات ناراحت کننده‌ای در نسل آینده بوجود خواهد آورد وباید بگویم تمام این نگرانیها دروضع اقتصادی و اجتماعی معلول همین امر است . در خانواده ها بهیجوجه خوشبختی وجود ندارد . در خانواده هائی که متمدن و مدرن هستند ـ خوشبختی کمتر است .

اما راجع بنارضایتی و ناسازگاری سئوال میکنم ، البته باز هم منتظر جواب منفی هستم . چند خالم وقتی دور هم می نشینند از هم بد میگویند عده ای از خانمها گفتند : (خانمهادر قدیم هم همینطور بودند) (عده ای از آقایان گفتند : حالا از آقایان بد میگویند !) باید علل آنرا جستجوکرد و برطرف ساخت . زن از مرد و مرد از زن توقعات فوق العاده و افراطی دارد ، بدون آنکه طرفین ازوظیفه‌ای که بعهده دارند مسبوق باشند .

مترس و معشوقه

آقای‌خواجه نوری پس از اشاره به حالات و روحیات زنان امروزی گفت: یکی ازدوستانم میگفت متاسفانه در طبقه مدرن و شیك تهران غالب خانمها یکی ازاین دو روحیه را دارند یا روحیه «مترس»و معشوقه یاروحیه کلفت !

خیلی کم پیدا میشود که اینان دارای روحیه حقیقی و لازم زناشوئی باشند .

نق‌نق خانمها

آقای خواجه نوری سپس بموضوع ناسازگاری کار خانمها اشاره کرد و گفت : توقعات خاصی «که جزو ـ خصائص زن است» و غرور مردان موجب این شده که زنها توقعات فوق العاده در کارشان پیدا کرده اند و در اداره ای که استخدام شده‌اند دائم در حال نق و نق و غرغر کردن هستندکه چرا هم دوش مردان‌نیستیم و این موجب شده که نشود بحدکافی از وجود خانمها استفاده کرد و تا عدم تعادل هست حل این مشکل و این گرفتاریها اینست که عده ای ازدانشمندا نو مطلعین بنشینندوراه حلی برای این امر پیدا کنند .

فاقد معرفت

دراین هنگام آقای دکتر سیاسی اظهار داشت : از خانمها و آقایان کسی اظهار نظری دارند ؟

یکی از آقایان بااشاره‌باظهارات آقای دکتر صورتگر گفت:شعرای قدیم پیوسته اشعار خودرا در مدح زنان سروده‌اند ولی شعرای‌معاصر دائما نسبت بزنان بی‌محبت‌هستند ودراشعار خودآنانرا هجومینمایند.

یکی دیگر از آقایان ضمن‌تنقید از تمدن امروزی گفت : نه‌تنهازنان بلکه مردان نیز در سراشیبی‌سقوط قرار گرفته‌اند ویك موسی‌یا عیسی یاحضرت رسول اکرم باید ظهور کند که راه نجات از این انهدام‌و سقوط رانشان دهدوآنانرا راهنمائی وهدایت کند . در نزد زنهای قدیم طلاق مفهوم نداشت ولی امروززنان خودرا برابر بامردان می‌دانند واین ادعا درحالیکه عدم برابری درهمه جابچشم‌میخوردموجب‌اختلاف‌زن‌ومرد شده است . آنچه مافاقد آن‌هستیم معرفت است ، اگر آنرا پیداکردیم ممکن است تمام این دردها از بین برود.

پیش وکیل

سپس آقای دکتر صورتگر در پاسخ آقای خواجه‌نوری مجددا آغاز سخن کرد وگفت :

همه میدانند پیش وکیل کسی میرود که گرفتاری‌دارد(خنده‌شدید حضار) اگر آدم خوشبخت بودکه پیش‌وکیل نمیرود . خانمهائی که گیر هستند آقای خواجه‌نوری را میشناسند و آنها هم عده قلیلی از مردم ایران هستند . آقای دکتر صورتگر افزود: اینکه تصورکرده‌اند دردوره قدیم همه از عشق خود راضی بوده‌اند مجبورم از قرن چهارم مثال بیاورم ، نظامی میگوید:

لیلی چوهلال دررخ او
زد خنده وداد پاسخ او
ای خواجهٔ خوب وناز پرور
ره‌پرخطر است باز بنگر.
الی آخر ...

پس در دوره لیلی هم با یکدیگر نمیساختند . نمیتوانید بفرمائیدوضع امروز ازآن روز بدتر است .

اعدام آنگولین

آقای دکتر صورتگر به عنوان شاهدمثال اعدام آنگولین مادرملکه الیزابت را مثال آورد و گفت : هنگامی که اورا بالباس فاخربه میدان اعدام آوردند تاسر ازبدنش جداسازند زن وشوهری بزحمت‌از میان جمعیت خودرا به‌نزدیك‌سکوی اعدام رسانیدند .زن به شوهرش گفت چرا از این لباسها برای من نمیخری ؟ مردگفت چشم ، روزی که‌بخواهند سرتو را از بدنت جدا سازند من هم برای تو از همین لباس میخرم !

تمدن جدید بکمال و عمقش در ایران موجود است . مامیگوئیم تمدنی که امروز پیداشده پس از پایان دوره بحرانش به نتیجه‌مطلوب خواهد رسید و این ترقی‌باقی‌خواهد ماند .

آقای دکتر صورتگر ضمن اشاره به‌تمدن معنوی گفت : از زمان ـ سقراط تمدن معنوی موجود بوده‌و پیغمبران همه کارشان معنوی‌بوده‌و پیش از تمدن مادی تمدن معنوی رایج بوده است .

دارالوکاله بسته است

آقای خواجه‌نوری نیز اشاره به طبع شاعرمنش آقای دکترصورتگر وخوش‌بینی و بذله‌گوئی ایشان‌نمود وگفت : باید بگویم چندین سال است دارالوکاله بنده بسته است‌و متذکر میشوم بعضی از دانشمندان خارجی که آمده‌اند گزارشاتی داده‌اند وچون آنها از خارج‌می ـ آیند بیشتر توجه دارند تاکسانیکه خودشان درگود هستند. یکی‌از دانشمندان ضمن تفسیر و تشریح جوانان ایران این عبارت را نوشته است (نسل آینده ایران اگر بدینموال ادامه پیدا کند بسیار دهشتناك خواهد شد) موقع آن رسیده که افرادی چون آقای دکتر سیاسی راهی پیداکنند که این فجایع داخلی و خارجی از بین‌برود.

بدبین و خوشبین

پس‌از پایان اظهارات آقایان‌دکتر صورتگر و خواجه‌نوری آقای دکتر سیاسی گفت :

بنده از طرف خودم و حضار محترم از آقایان خواجه‌نوری و دکترصورتگر تشکر میکنم . ملاحظه فرمودید که آقای خواجه نوری با چه مو شکافی موضوع را مطرح کردند و آقای دکتر صورتگر هم با روح شاعرانه‌ای که دارند حق مطلب را ادا نمودند . موضوع را آقایان خیلی سخت‌گرفتند، آقای خواجه‌نوری خیلی بدبین و آقای دکتر صورتگر خیلی خوشبین بودند. حقیقت امر این است که آقای خواجه نوری مدتی است که میخواهند راه حلی دراین زمینه پیداکنند .

آقای دکترسیاسی افزود : ما دریك دوران برزخی هستیم ، نه آن تمدن قدیم خودرا از دست داده‌ایم ونه‌تمدن جدید را درست یاد گرفته‌ایم وبیشتر حوادث را این دوره برزخی بوجود آورده است .

ما ظاهر تمدن جدید را خیلی‌خوب فرا گرفته‌ایم . لباسهای آخرین مد ، آرایش آخرین مدل ، اسفالت،هواپیما وانواع واقسام رقصها را بلدیم ولی آن معنویت و حقیقت تمدن غربی را بهمان تناسب نگرفته‌ایم . تقصیر هم نداریم .

از این ناراحتی اخلاقی‌که پیدا شده زیاد ناراحت نباشید ، انشاءاله باید سعی کرد که رفع شود . ما باید توجه مخصوص به‌تعلیم و تربیت و ارشاد خانمها و آقایان داشته‌باشیم، البته این مشکل برطرف میشود .

آقای دکتر سیاسی سپس درزمینه سعادت افراد به‌بحث پرداخت وگفت: هرکس طالب سعادت است‌که بطرف خوشبختی برود (جلب موافق میکند و ردمنافق) بنابراین‌سعادت‌وخوشبختی منظور همه است فقط منظور این‌است که چطور میتوان این سعادت‌را بدست آورد !

درمورد تمدن جدید آقای دکتر سیاسی اظهار داشت :

تمدن جدید تردید نیست ازجهاتی مردم را خوشبخت واز جهاتی‌بدبخت کرده است . خوشبختی نسبی است وبسته بخصوصیات و عواطف‌هرفردی است . استعداد ، عادت ، آداب و رسوم و شخصیت معنوی هرکس مناسب با اوست و چون این امرنسبی است نمیشود گفت فلان امر همه را خوشبخت میکند یا بدبخت .

مثلا توجه مخصوص به سرو وضع ظاهر ، کفش ولباس مطابق آخرین‌مد و آرایش مو را نمیشود منکر شدکه یکی‌از آثار تمدن جدید است .

خانمهائی که وسائل تامین این‌را دارند خیلی خوشبخت هستند و لذت میبرند ، ولی خانمهائی‌که مایل‌هستند دارای تامین همین وسائل باشندچون فاقد آن هستند ناراحت میشوند .

باید این عدم تعادل‌که هست از بین برود . ما ظاهر تمدن فرنگی را بحد افراط گرفته‌ایم که خودفرنگیها هم دنبالش نمیروند . قسمت معنوی را چون زمان نبوده نتوانسته‌ایم فرا گیریم . امیدواریم‌که تمام این‌ناراحتی ها پس‌ازکسب دانش و معرفت‌برطرف شود .

ساعت ۸ ونیم بعدازظهر جلسه مناظره پایان یافت .

جدول کلمات متقاطع شماره ۲۰۵٦

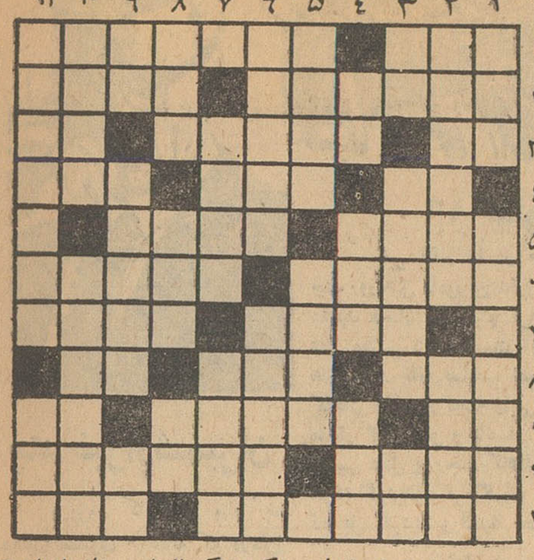

افقی : ۱ـ انوشیروان هم‌زنجیرش را داشت ـ از کشور های اقیانوس آرام ۲ـ پیش از روی کار آمدن جت طیاره معروفی بود ـ از آهنك سازان فرنگی ۳ ـ فرصت طلب‌آرزو میکند به تخته بخورد ـ مصنوع ـ دشت بی انتها ٤ـ دهان کودك‌تازه چرف ـ یك حرف کم از یکی از اتحادیه های نظامی معروف ـ در جستجوی آن سر از عدلیه در می آورند ٥ ـ از انواع حافظ ـ هنور است ٦ ـ همراه سیر می آید ـ فرمانده ۷ ـ جرثقیل هم دارد ـ از شهر های ایران ۸ ـ ترس ـ معاشقه ـ از کشیدنی ها ۹ ـ مکان ـ معنی نشان‌دادن هم میدهد ـ پدر تازی ۱۰ ـ به آدم های خیلی زرنگ و نیرنگ باز میگویند ـ پر شور و با نشاط ۱۱ ـ دکان‌نیمچه ـ با هر چه بیاید می‌آرایید.

عمودی : ۱ـ شماره ـ یکی دیگر از شهر های ایران ۲ـ از اقوام غیر معروف خانواده محترم مرکبات ـ کمك کردن ۳ـ اثرچربی ـ مواظب است ـ شهرزیارتی ٤ـ از آنطرف طرف‌است ـ اشتر در آن‌درمیماند ـ غارت ٥ـ طناز ودلربا وآشوبگر ـ اندوه بردن و غصه خوردن ٦ـ سلول وجود مبارك است نه زندان ـ گویا درسش را ازبی اذبان آموخته‌است ۷ـ ازکشورهای‌افریقائی ـ گاهی وسیله سرخ کردن رخسار نیز هست ۸ـ گریز است و آزاد ـ بادبدن! ـ اندکی بیش از بدی‌دارد ۹ـ وسیله لگد زدن ـ اسم قدیم یکی‌از شهر های شرقی ایران ـ بوی‌ماندگی ۱۰ ـ در سیاهی ودرازی به زلف دلدارش تشبیه کرده‌اند ـ ازکشور های امریکای جنوبی است ۱۱ـ حیف که به سمراب دیر رسید ـ قیمت.

حل جدول شماره ۲۰۵۵

بزودی در سینما های

رکس ـ رویال ـ نیاگارا ـ امپایر ـ ادئون

پارلتون هستون سوفیالورن

هربرت لوم راف والونه

فیلمبرداری بطریقه سوپرتکنی راماکنی کالر ۷۰ میلیمتری ـ نمایش بطریقه سینماسکوپ رنگی دوبله بفارسی

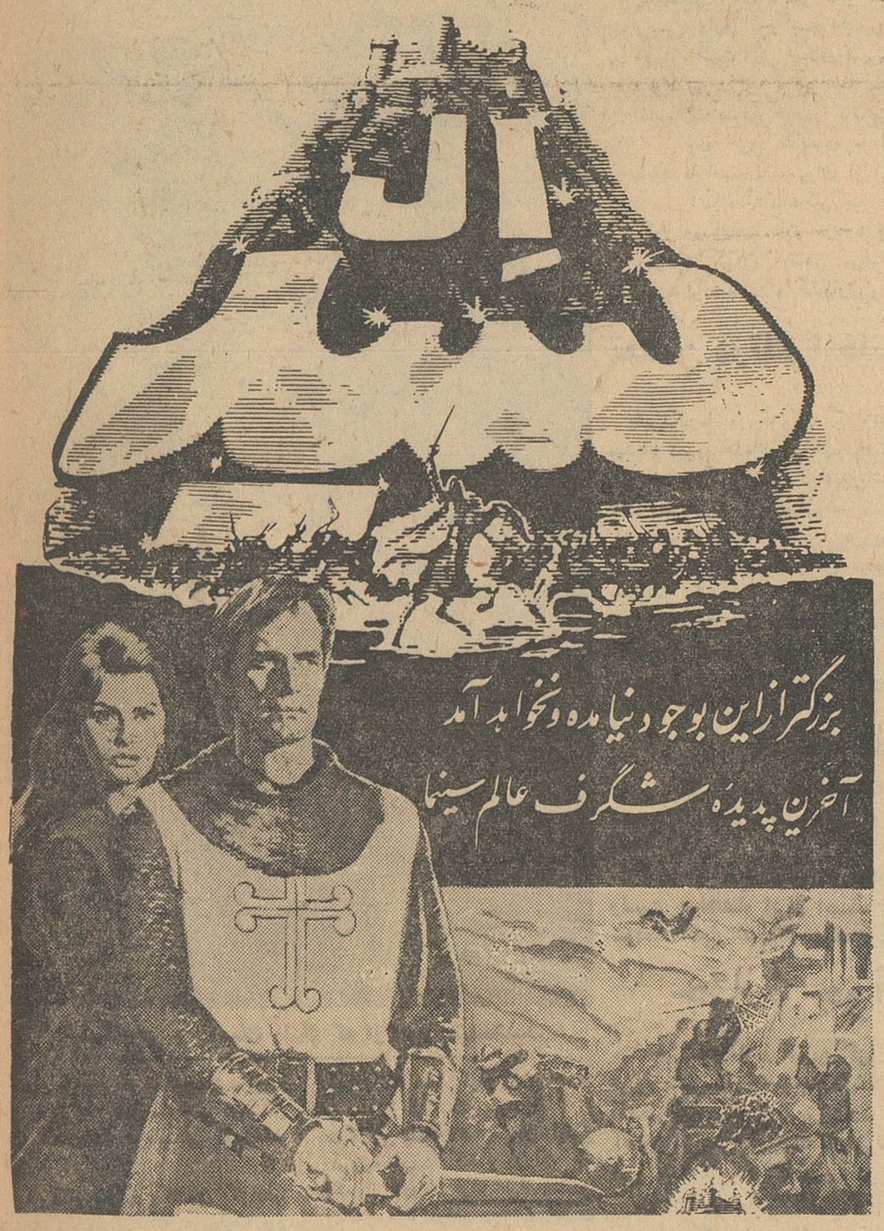

چون نمایش فیلمهای چهارساعته بطور یکجا ممکن است برای عده‌ای ازعلاقمندان به‌سینما ایجاد ناراحتی کرده باشد .

لذا سینماهای نمایش دهنده فیلم عظیم اِل سید نمایش این فیلم را در دو قسمت جداگانه و یا یک قسمت بطور یکجا ((به رفراندوم)) رای عمومی میگذارند . خواهشمند است نظریات خود را در اینمورد کتبا بدفتر سینماهای نمایش دهنده ارسال فرمایید پس ازدریافت آراء برابر نظر اکثریت نسبت به نمایش فیلم در دو قسمت یا یک قسمت اقدام خواهد شد

بخدا تا

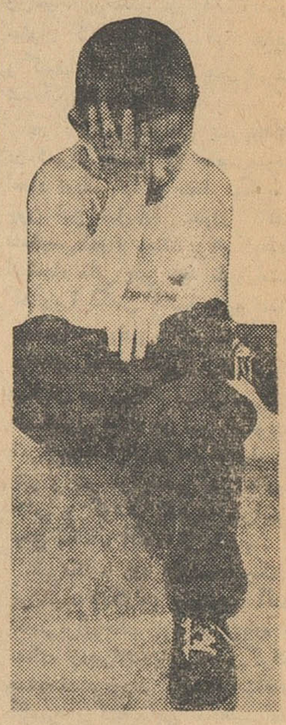

شماره سوم کتاب جیبی دختران و پسران منتشر شود از اینجا تکان نخواهم خورد

مجلس ترحیم شادروان رسته‌پور

بعد از ظهر دیروز مجلس ختم شاد روان علی اکبر رسته پور دبیر شورایعالی انجمن های محلی تهران با شرکت عده کثیری از اهالی تهران و اعضای انجمن ها و شورا های محلی تهران در مسجد ارك بر گزار شد . دراین مجلس آقای‌بهبودی‌ازطرف دربارشاهنشاهی و شهردار تهران ، و جمعی از روحانیون و رجال و شخصیت ها شرکت داشتند .

آقای فلسفی واعظ شهیرضمن بیاناتیکه‌پیرامون خصوصیات‌مرحوم رسته پور و نقش انجمن ها وشورا های‌محلی ایراد کرد اظهارداشت: انجمن ها بمنزله پل هائی‌هستند که دولت را با مردم پیوند میدهند

موسسه فنی متره

مشاوره در امور ساختمان رایگان پاساژ پلاسکو طبقه سوم تلفن ۳۰۳۰۵۰
آ ـ ٤۰۸٤۸ ۱ ـ ۱۰

تیمسار معظم ریاست شهربانی کل

مواظبت و محبتی که در بهداری شهربانی کل از بیماران بعمل می‌آید واقعا درخور سپاسگذاری است مخصوصا مراقبت و دقت جناب آقای دکتر لطیفی در مورد عمل ومداوای همسر پسرم اینجانب‌راتاآخر عمر مدیون محبت ایشان ساخته‌وبدینوسیله به‌حضور تیمسار معظم‌ریاست شهربانی کل وجود یك چنین موسسه آبرومندی را تبریك عرض‌مینماید

سرهنك بازنشسته منوچهری
آ ـ ۲۸۸۱۳

چند خبر از شمیران

پریروز کارگری بنام رضا دهقان نصیری ۲۰ساله که درمنزل آقای علی فخریه یکی از اهالی شمیران مشغول حفر یك حلقه‌چاه بود، براثر گازچاه ،خفه شد.جنازه به‌اداره پزشکی قانونی حمل گردید وجریان تحت رسیدگی قرار گرفت .

پریشب سارقی بنام مصطفی فرزند عباس که بقصد سرقت‌وارد منزل آقای کازرونی یکی ازاهالی «کاوسیه » شمیران شده‌بود،بوسیله همسر آقای کازرونی‌دستگیر گردید و توسط مامورین‌پاسگاه‌ژاندارمری «ونك » بدادسرا اعزام شد .

چندروزپیش آقای‌سید صادق میرزضائی یکی از اهالی « رودك» لواسان به‌پاسگاه ژاندارمری محل شکایت کرد که سیدماشاءاله میر محمدعلی باتفاق چند نفر دیگر منك قبر پدرش را بسرقت‌برده‌اند. پرونده این جریان در دادسرای شمیران تحت رسیدگی است .

۱٦ کیلو تریاك کشف شد

خبر نگار ما در مشهد گزارش میدهد : چند روز قبل مامورین مبارزه با مواد مخدره‌شهربانی مشهد مقدار سه کیلو تریاك از شخصی بنام سید علی مطلبی دلال بدست آوردند و پس از بازجوئی های لازم خانه صاحب اصلی تریاك ها بنام رجب کاهانی واقع در محله زابلی های مشهد را نیز بازرسی کردند ودر نتیجه مقدار ۱۳ کیلو و پانصد گرم دیگر تریاك کشف کردند . سید علی مطلبی دلال و رجب کاهانی صاحب تریاکها دستگیر شدند وبدادسرا اعزام گردیدند تریاکهای مکشوفه نیز به اداره نظارت بر مواد مخدره تحویل گردید و قضیه تحت تعقیب قرار گرفت .

صد خانه دیگر درشهرجدید لارساخته‌میشود

چند روز قبل آقای ذوقی فرماندار جهرم باتفاق چند نفر ازهمراهان وارد لارشد و پس از رسیدگی به تقاضاها و احتیاجات اهالی این شهرستان اظهارداشت بنابدستور آقای دکتر خطیبی مدیر عامل‌شیرو خورشید سرخ ایران قرار است یکصد دستگاه خانه دیگر در شهر جدیدلار ساخته شود بااین مژده اهالی لار خشنودشدند .

دارو نرسیده

خبرنگار مادر مامونیه زرندمینویسد سال ۱۳٤۰ نزدیك به پایان است و هنوز سهمیه‌داروی ششماهه بهداری مامونیه زرند نرسیده و بهداری در مضیقه دارو میباشد . اهالی مامونیه مرکز بخش وسیع زرند تقاضا دارند هرچه زودتر سهمیه داروی ششماهه دوم بهداری این بخش شصت هزار نفری ارسال شود تا بیماران این‌منطقه برای تهیه دارو سرگردان نشوند و بیماران مستمند بااستفاده از داروی رایگان خودرا معالجه نمایند .

فرمانده ژاندارمری کل در بنادر جنوب

پریروز تیمسار سپهبد مالك فرمانده ژاندارمری کل کشور باتفاق تیمسار سرتیپ اشکان فرمانده ناحیه ژاندارمری فارس در منطقه‌ماهور میلاطون با هلیکوپتر از عملیات چند اکیپ مامور امحاء کشت خشخاش بازدید کردند .

دیروز هم تیمسار مالك با هلیکوپتر عازم بندر علویه شد تا از پاسگاه های مبارزه با قاچاق و عملیات اکیپ های امحاء کشت خشخاش بازدید نماید .

طی مراسمی بانك خون مازندران افتتاح شد

مدیرعامل شیروخورشید سرخ ایران درمراسم افتتاح آن شرکت داشت

رؤسای ادارات شاهی هریك مقداری خون خودرا اهداء کردند

خبرنگارما درشاهی گزارش میدهد چند روز قبل بمناسبت‌افتتاح بانك خون درشاهی‌مراسمی باحضور آقای دکتر خطیبی‌مدیرعامل‌جمعیت شیروخورشید سرخ مرکزوفرماندار و روسای ادارات دولتی شهرستان شاهی درمحل شیروخورشید سرخ این شهرستان برگزار شد در این مراسم که نمایندگان طبقات‌مختلف شهر نیز حضورداشتند .

ابتدا آقای دکتر اولادی مدیر عامل شیروخورشید سرخ شاهی گزارش فعالیت‌های جمعیت را به استحضار رسانید آنگاه آقای حاجی خانیان فرماندار درباره‌هدف جمعیت شیروخورشید سرخ بیاناتی ایراد نمود و پس از آن کلیهٔ حاضرین به‌محل بانك خون رفتند و باحضور کلیهٔ مدعوین بانك‌خون بنام شاهنشاه باقطع نوار سه‌رنك افتتاح شد . فرماندار شاهی اولین نفری بود که دویست گرم ازخون خودرا بیانك خون اهداء کرد و پس از آن بترتیب آقایان‌شهردار، رئیس شهربانی و سایر روسای ادارات هریك از صد تا۳۵۰ گرم خون خودرا بیانك‌خون‌اهداء کردند.

پس از این مراسم آقای دکتر مختلف شهر را موردبازدید قرار خطیبی مدیر عامل شیروخورشید داد و از اینکه در مازندران بانك سرخ مرکز کلیه تاسیسات‌بهداشتی خون تاسیس شده‌است . اظهار شیروخورشید شاهی و قسمت های خشنودی نمود .

پلنك کوهستان شکار شد

این پلنك‌که ۱٤۸ کیلو وزن و۳ متر قدش بود درحدود ٤۰۰ راس گوسفندرا دریده بود

شکارچی و پوست پلنك که ازگاه‌پر شده‌است

پریروز یکی از شکارچیان ورزیده فین پس‌از یك هفته‌جستجو درکوهستان های دره پلنك قویهیکلی را شکار کرد .

خبرنگار ما در کاشان گزارش میدهد : سالهابود که دو پلنك نرو ماده آسایش رااز اهالی فین ودره سلب کرده بودند . پلنگها به‌گله هاحمله میکردند ، گوسفندان را میربودند و بکوهستان دره میبردند .

بقراریکه اهالی محل میگفتند این دو پلنك طی چند سال بیش از٤۰۰ راس گوسفند رابربوده و چندین‌راس الاغ و قاطر رادریده بودند .

تااینکه چندی قبل چوپانان اطراف کوهستان دره ماده پلنك را مسموم کرده از بین بردند وامسال نیز حسین میرشکار یکی‌ازشکارچیان‌فین‌درتعقیب پلنك نربرآمد و سرانجام پس ازیك هفته جستجو اورادر کوهستان پیدا کرد و باشلیك سه گلوله پلنك را کشت .

این پلنك ۱٤۸ کیلو وزن داشتو قدش متجاوز از ۳ متر بود .

شکارچی پلنك لاشه حیوان رابفین آورد وپوستش را کند و در آن کاه ریخت واز چوپانان قراء اطراف‌چندین راس گوسفند ومبلغی وجه‌نقد بعنوان پاداش گرفت .

اصناف شمیران‌دارای تشکیلات‌منظم میشوند

نماینده اصناف شمیران گفت: معلوم نیست‌ماجزءاصناف‌تهران‌هستیم‌یا مستقلیم؟

خبرنگار ما درشمیران گزارش میدهد چندروز قبل طبق دعوتی که‌از طرف روسای برزنهای شهرستان شمیران شده بود متجاوز از دوهزار نفر اصناف شمیران د رمسجد گیاهی تجریش حضور یافتند و آقای دکتر نصر شهردار تهران نیز در این اجتماع بزرك شرکت داشت . ابتدا آقای‌لسانی رئیس اداره امور شهر شمیران خیرمقدم گفت و آنگاه یکی ازاصناف دربارهٔ خواستهٔ اصناف‌شمیران اظهار داشت اگر اصناف شمیران جزء اصناف‌تهران هستند چرا در انتخابات هیئت مدیره اصناف تهران شرکت ندارند و چنانچه مستقل هستند چرا تشکیلات صنفی آنان تکمیل نمیشود قادرنیند مشکلات صنفی خود را باشهرداری‌در میان گذارند؟

وی افزود تقاضای ما ازشهرداری و آقای شهردار این استکه دراینمورد تصمیم جدی اتخاذ شود تا اصناف شمیران از این بلاتکلیفی نجات یابند .

آنگاه آقای دکتر نصر ضمن سخنرانی‌مفصلی درمورد تشکیلات صنفی درشمیرانات و عدهٔ همه گونه‌مساعدت دادو دربارهٔ وظایف اصناف و طرز رفتار آنان باساکنین محل و رعایت نرخهای‌مقرره وعرضه کردن اجناس مرغوب بیاناتی ایرادنمود. ضمنا از نمایندگان اصناف شمیرانات خواست تادر مورد نرده‌سازی و گلکاری و تغییر وضع مغازه‌های خود اقدام نمایند .

شهردار تهران در جلسه اصناف شمیرانات گفت:

علاج واقعه قبل از وقوع کنید

۲ کیلومتر جاده اسفالت‌شده‌وچندین‌قریه‌درخطر سیل قرار گرفته

خبر نگار ما در پلشت ورامین گزارش می دهد یکماه قبل شرکت پیمانکار راه سازی جاده خراسان برای تامین شن مصرفی جهت اسفالت جاده مزبور کنار پل آلونك معروف به پل شش چشمه واقع در نزدیکی پلشت ورامین شروع به شن برداری کرد براثر مصرف زیاد شن ، شرکت مزبور ناچار شنهائی را که وزارت راه برای جلو گیری از جریان سیل انباشته بود جمع آوری کرد وبمصرف جاده سازی رسانید تا این که بطور کلی مسیر سیل احتمالی که همه ساله دراین رودخانه جاری می شود خالی گردید و باز شد . هم اکنون کا راسفالت این قسمت از جاده خراسان پایان‌یافته و هیچگونه اقدامی برای ایجاد سد رودخانه آلونك نشده است دو کیلو متر جاده را اسفالت کرده‌اند ولی بازای آن چندین قریه را در معرض خطر سیل قرار داده اند . هم اکنون جلوی این رودخانه باز است و اگر سیل بیاید خسارات زیاد و احیاناتلفاتی وارد خواهد کرد. باریزش باران‌های بهاری رودخانه آلونك پرآب می شود و خوب است قبل از وقوع حادثه‌ای برای‌ایجاد سد رودخانه مزبور فکری کرد وعلاج واقعه را قبل از وقوع نمود .

تحصن در تلگرافخانه

خبرنگارما در قزوین گزارش میدهد دیروز عده‌ای در حدودهفتاد نفر بنمایندگی اهالی قراءیوزباش چای ،ملاعلی ، گره براق‌وشیره‌سو که درمسیر جاده رشت ـ قزوین قرار دارند بعنوان اعتراض نسبت بعملیات شرکت راهسازی در تلگرافخانه قزوین متحصن‌شدند این عده نسبت به‌قطع اشجار و از بین بردن مزارع بوسیله کامیون شرکت راهسازی اعتراض دارند .

افتتاح تلفن کاریر شفت

طبق گزارش خبر نگار ما در شفت مقارن ظهر دیروز تلفن کاریر شفت، تهران طی‌مراسمی بوسیله آقای‌عضدی فرماندار شهرستان‌فومنات افتتاح شد .

در این مراسم روسای ادارات دولتی فومن‌و شفت حضور داشتند ونسبت بشاهنشاه ابراز احساسات کردند اهالی شفت از این اقدام سودمند اظهار خشنودی میکنند .

جنازهٔ جوانی ، کشف‌شد

خبرنگار ما در قزوین گزارش داد پریروز در قریه(گشنه‌رود)از توابع شهرستان‌قزوین‌جنازه متلاشی‌شده‌جوانی‌بنام‌باقر لایه‌درچاه‌مستراح کشف گردید جریان بژاندارمری ودادسرای قزوین اطلاع داده شد و آقایان بازپرس و پزشك قانونی برای معاینه جنازه و انجام تحقیقاتی در این مورد بقریه« گشنه‌رود» عزیمت کردند بدستورباز‌پرس عده‌ای از اهالی آن قریه باتهام قتل باقر دستگیر شده وفعلا پرونده‌امر در شعبه دوم دادسرای شهرستان قزوین تحت رسیدگی است .

براثر نزاعی در گرگان

جوانی کشته شد و یکنفر مجروح گردید

طبق گزارش خبرنگار ما در گرگان پریروز در میدان عباسعلی گرگان بین سه نفر از اهالی این شهرستان باسامی مختار سلحشور ، یحیی قاری وامیر قدیمی بعلت اختلاف بر سر تغییر محل یك دکه‌چوبی نزاعی رویداد ودر نتیجه مختار با ضربات‌چاقو یحیی و امیررابسختی مجروح کرد .

مامورین انتظامی بمحض‌اطلاع از جریان مجروحین‌را به بهداری منتقل کردند ولی معالجات در باره یحیی قاری موثر واقع نشد و پس‌از ساعتی درگذشت قاتل دستگیر شد وبا پرونده مربوطه تحویل‌دادسرای گرگان گردید.

تقاضای تشویق

خبرنگار ما در لشت نشاء می ـ نویسد عده‌ای از عاملین فروش کالا های انحصاری در لشت نشاء بدفتر نمایندگی اطلاعات آمدند و ازاینکه توزیع کالا های انحصاری در این بخش بعهدهٔ ادارهٔ دارائی محل گذاشته شده است وآقای شاهین رئیس دارائی در توزیع کالا های انحصاری بین عاملین فروش نهایت سعی و کوشش را دارد اظهارتشکر و قدردانی نمودند و تشویق رئیس دارائی محل را تقاضا کردند .

نمایندگان اطلاعات در خدمت مردم

مردم شهرستانها بوسیله نمایندگان اطلاعات خواسته های خود را شرح میدهند

نوبران

عده‌ای از آموزگاران بخش نوبران که مدرك تحصیلی آنها پنجم متوسطه رشته‌ای است بدفتر نمایندگی اطلاعات آمدند و گفتند : بین معلمین که مدرك تحصیلیشان پنجم متوسطه رشته‌ای است و آنها که دیپلم ششم متوسطه دارند در مورد تبدیل رتبه‌تفاوت‌فاحشی قائل شده‌اند .درصورتیکه بین‌آموزگارانی که‌مدرك تحصیلیشان ششم ابتدائی است با آنهائیکه مدرك تحصیلی سوم متوسطه دارند چندان تفاوتی قائل نشد ماند .

این عده میگفتند : آیا سزاوار است ماکه دیپلم پنجم رشته‌ای دردست‌داریم بارتبهٔ کمك آموزگاری انجام وظیفه کنیم و آنهاکه دیپلم پنجم علمی یاششم متوسطه دارند رتبه شان آموزگاری باشد وازمزایای رتبهٔ آموزگاری بهره مند شوند ؟ آموزگاران بخش نوبران تقاضا داشتند ارزش دیپلم پنجم رشته‌ای آنان لااقل معادل دیپلم پنجم علمی محسوب شود .

شاقاجی

جمعی ازکشاورزان‌شاقاجی بامراجعه بدفترنمایندگی اطلاعات گفتند :درسالهای گذشته از طرف ادارهٔ کشاورزی گیلان مروجین کشاورزی به شاقاجی اعزام میشدند ومارا در انجام امور کشاورزی راهنمائی میکردند و دراصول کشاورزی با ما همکاری مینمودند ولی‌امسال دومین سالی استکه مروج کشاورزی باین منطقه اعزام نشده واز مسئولین امور اداره کشاورزی گیلان تقاضاداشتند برای‌اعزام یکی دو نفر مروج کشاورزی به شاقاجی اقدام نمایند .

میبد یزد

آموزگاران فرهنك میبد بدفتر نمایندگی اطلاعات آمدند و گفتند : پنج ماه است مزایای خارج از مرکز و حق تاهل آنان پرداخت نشده وتقاضا داشتند هرچه زودتر برای پرداخت مزایای آنان اقدام شود .ضمنا میگفتند: وعدهٔ‌مسرت بخش تبدیل رتبهٔ کمك آموزگاری مابپایهٔ آموزگاری موجب خشنودی ما است حالا که این تصمیم مفید را گرفته‌اید هرچه زودتر کلاس کار آموزی برای کمك آموزگاران تاسیس وافتتاح کنید و باتبدیل پایهٔ کمك آموزگاری ما برتبهٔ آموزگاری بوعدهٔ خود عمل نمائید .

جمعی از روحانیون و نمایندگان اهالی فیروز آباد وسایر محلات بخش میبد نیز بدفتر نمایندگی اطلاعات آمدند و از طرز رفتار دهیار آن محل گله داشتند . میگفتند : ببهانهٔ توسعه کوچه و جاده ،قسمتی از دیوار مسجد فیروز آباد را خراب کرده‌و موجب رنجش خاطرروحانیون ومعتمدین محل شده است .میگفتند : دهیار مزبور نه تنها کار مثبتی انجام نمیدهد بلکه درمورد ساختمان پل رودخانه محل «کوچه باغ » میبد نیز کار شکنی می کند بهر حال نمایندگان اهالی تقاضاداشتندیا بایدن‌دهیار تذکرات لازم داده شود ویابجای وی دهیار دیگری اعزام گردد .

یك دانش‌آموز پنجم ریاضی

قواعدی ابداع کرده است که

تحولی در عالم ریاضیات بوجود آورده

اوطبق قواعد ابتکاری‌خودحاصلضرب‌اعداد را فورا میگوید

آقای خیراله آقاسی

خبرنگارما در پایان اضافه‌میکند: چون‌نتیجه‌ابتکارات وزحمات آقای آقاسی‌برایم‌جالب بود دراین‌باره با عده‌ای ازدبیران ریاضی‌تماس‌گرفتم همه‌معتقدند بودند که‌ابتکارات‌آقای آقاسی در کشف این‌اتحادها‌بیسابقه است . از طرف رئیس فرهنك‌آغا جاری آقای آقاسی ، بهمین‌مناسبت مورد تقدیر قرار گرفته و برای تهیه وابداع قواعد جدیدتری‌تشویق شده‌است زیرا بناباظهار دبیران ریاضی ابداعات و ابتکارات وی در عالم حساب تغییراتی خواهد دادو خوب‌است از طرف مقامات مربوطه از این جوان بااستعداد تشویق بیشتری بعمل آید .

خبرنگارما در آغاجاری‌گزارش میدهد اخیرا یکی از کارمندان فرهنك آغاجاری که ضمنادر کلاس پنجم ریاضی دبیرستان نیز تحصیل میکند در قواعد ضرب تحولی‌بوجود آورده است که میتواند به‌آسانی حاصل ضرب دوعدد چندرقمی را حساب کند .

کارمند موبور اسمش آقای خیراله آقاسی است و استعدادی شگفت‌دارد. او۰ جوانی ۲۲ ساله است که سه‌سال پیش بادردست داشتن مدرك تحصیلی ششم‌ابتدائی یکباره بفکر ادامهٔ تحصیل افتاد و طی سه‌سال‌مو فق شد پنج کلاس متوسطه را بگذراند و درتمام کلاس ها رتبه اول را احراز کند .

خبرنگارما‌اضافه‌میکندتحولی‌که‌آقای آقاسی باابداع اتحادها در قواعد ضرب بوجود آورده طوری است‌که ضمن آنکه عمل ضرب خیلی‌ساده انجام می‌شود ، خیلی زود بطور سریع به‌نتیجه میرسد درتماسی که باوی گرفته شد آقای خیراله آقاسی چند نوع از اتحادهائی را که برای انجام عمل ضرب بطور ساده ابتکار کرده بود حل کرد وبحدی آسان بود که برای هرکس که تااندازه‌ای در ریاضیات وارد باشد بسهولت ممکن است بادرنظر داشتن این اتحادها مشکل‌ترین عمل ضرب را به‌آسانی حل کند و بنتیجه برسد . از آقای آقاسی سئوال کردم چگونه موفق بابداع‌و و کشف این اتحادهای عمل ضرب شده‌اید اظهار داشت :

در روزنامه‌هاخواندم پسربچه‌ای در شیراز هست که حاصلضرب اعداد دورقمی را از حفظ میگوید. چون این عمل را بدون قاعده تشخیص‌دادم و معتقد بودم که‌فقط استعداد ذاتی پسر بچه مزبوراست که ویرا بگفتن حاصلضرب اعداد دورقمی موفق می‌سازد و قواعدی ندارد تاغیر ازخودش ، دیگران هم بتوانند بهمان سهولت حاصلضرب اعداد دورقمی رابگویند باین‌جهت‌بفکرافتادم که‌قواعدی‌ابداع کنم و پس از چندین شبانه روز تلاش و کوشش فکری سرانجام موفق بکشف اتحادهائی شدم .

خبرنگارما درپایان اضافه‌میکند. چون‌نتیجه‌ابتکارات وزحمات آقای آقاسی‌برایم‌جالب بود دراین‌باره با عده‌ای ازدبیران ریاضی‌تماس‌گرفتم همه‌معتقدند بودند که‌ابتکارات‌آقای آقاسی در کشف این‌اتحادها‌بیسابقه است . از طرف رئیس فرهنك‌آغا جاری آقای آقاسی ، بهمین‌مناسبت مورد تقدیر قرار گرفته و برای تهیه وابداع قواعد جدیدتری‌تشویق شده‌است زیرا بناباظهار دبیران ریاضی ابداعات و ابتکارات وی در عالم حساب تغییراتی خواهد دادو خوب‌است از طرف مقامات مربوطه از این جوان بااستعداد تشویق بیشتری بعمل آید .

اتحادیه دزدان تبعیدی

سارقین تبعیدی در رفسنجان هم بیکار ننشسته‌بودند

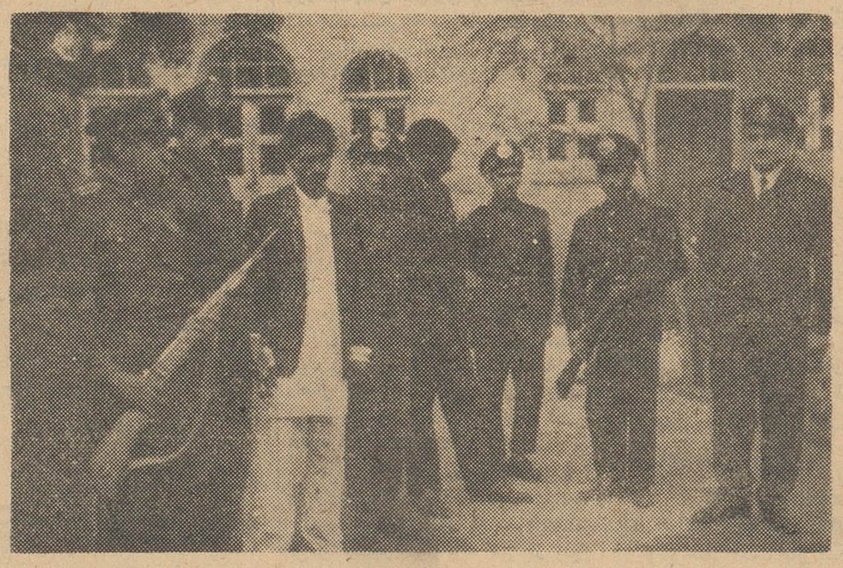

خبر نگار ما در رفسنجان می نویسد ازچندی‌قبل سرقت های متعددی در رفسنجان انجام میشدو سارقینی که از سایر شهرستان های کشور به‌رفسنجان تبعید شده بودند دراین شهرستان دست بسرقت نمودند جالب این بود که سارقین تبعیدی‌در رفسنجان اتحادیه تشکیل داده بودند و متضامنا در رفسنجان اتحادیه تشکیل داده بودند ومتفقا به‌سرقت‌های شبانه دست می زدند تاایـ ن‌که ازطرف آقای سروان امامی رئیس شهربانی با همکاری‌چند نفر از مامورین برای دستگیری سارقین مزبور اقدام شد و با دستگیری ٦ نفر از سر دسته‌سارقین‌که در دو باند کار می کردند بفعالیت سارقین در این شهرستان پایان داده شد این دو باند سارق بسر دستگی محمود خمیر گیرومحمد چاهخو و چندین سارق دیگر در رفسنجان فعالیت می کردند‌در عکس بالا محمود خمیر گیر یکی از سر دسته باند سارقین پس از دستگیری همراه بایکی ازهمدستانش در میان مامورین شهربانی دیده میشود.

عبور از پنج قاره

اقیانوس کبیر صد میلیون سال عمر دارد

دانشمندان شوروی کاملترین نقشه رادرباره اقیانوس کبیر واعماق آن تهیه کرده‌اند

دانشمندان زمین شناس شوروی از سالها پیش در تلاش آن هستند که مجهولات کره زمین را دریابند گروهی ازآنها که در مورداقیانوس کبیر مطالعه میکنند چند روز پیش اعلام داشتند که این اقیانوس در حدود صد میلیون سال عمر دارد.

این دانشمندان بر عرشه کشتی «ویتیاز» بانجام تحقیقات دامنه دار خود مشغول بودند . تا چندی‌پیش دانشمندان عقیده داشتند که‌بین ۵۰ تا ۷۰ میلیون سال از عمر اقیانوس کبیر میگذرد ولی‌تحقیقات جدید نشان داد که این اقیانوس از آنچه حدس میزدند مسن تر است .

دانشمندان زمین شناس برای انجام این بررسی از اعماق‌اقیانوس کبیر خاك و سنك و مواد دیگررا استخراج کرده و مورد آزمایش قرار دادند . بعلاوه نقشه ای از اقیانوس کبیر وعمق نقاط مختلف آن تهیه شده که بزودی چاپ و منتشر خواهد شد .

خبر گزاری تاس گزارش داده است که این نقشه کاملترین ، نقشه ای است که تاکنون در این زمینه تهیه و منتشر شده است و دانشمندان با کمك آن میتوانند دست به تحقیقات پر ارزش درزمینه این بزرگترین اقیانوس جهان بزنند و راه هائی برای استفاده‌از نیرو های نهفته آن بیابند .

فیگارو

انسان خرابکارترین عنصر طبیعت است

دو هزار سال پیش صحرای الجزایر جنگل انبوهی بوده‌است

خلاصه

در هر روز ۱۲۰ هزار «دهان»تازه برای بلعیدن غذای روی زمین به دهان های دیگر اضافه میشود در حالیکه هرسال بیست میلیون آکر از اراضی ثروت خیز زمین تبدیل به بیابانهای لم یزرع میگردد . این‌اخطار وحشتناك از زبان پروفسور رایموند بوین‌استادکرسی گیاه شناسی‌دانشگاه «لیژ» واقع در بروکسل است .

دکتر «بوین» میگوید نوع بشر در مبارزه احمقانه ایکه‌علیه طبیعت‌شروع کرده بازنده خواهد بود زیرا تاکنون صدها نوع حیوان و گیاه مفید روی زمین‌بدست انسان که بزرگترین‌عنصر مخرب طبیعت است نابود گردیده است .

به عقیده پروفسوربوین چنین‌بنظر میرسد که بشر با وجود ترقیات‌بزرگ علمی از شناختن و پذیرفتن جایی که برایش در روی زمین تعیین شده اکراه دارد . صد ها نوع حیواناتی که ریشه نسل آنها بدست بشرتیشه خورده‌از جمله عناصری بوده‌اند که وجودشان بار شد گیاه و نبات در کره ما بستگی تفکیك ناپذیر داشته و اکنون بعد از نبودن-آنها بزرگترین منبع تغذیه انسان نیزدر شرف‌نابودی است .

دکتر بوین در گزارش خود اضافه میکند که ۷ هزار سال پیش جمعیت زمین کمتر از ۲۰ میلیون نفر بوده اماتا سال ۲۰۰۰ میلادی بیش ازشش میلیون شکم گرسنه‌برای بلعیدن‌نعمت های غذایی کره خاکی که بسرعت در حال نابودی است . دچار عذاب های وحشتناك خواهد شد .

به عقیده دکتر بوین همه صحرا های بزرگ و باير کنونی سابقازادگاه های پر برکت تمدن مخرب بشری بوده‌اند انسان‌باتمام‌قدرت خودثروت های جنگلی و طبیعی زادگاه خودرا چاپیده است . دکتر بوین بعنوان مثال صحرای الجزایر را ذکر میکند که کمتر از ۲۰۰۰ سال پیش جنگلی انبوه و حاصل خیز بوده و امروز بصورت بیابان لوت درآمده است.

«یونایتد پرس»

وزیر حقوق و قیمت!

شاید نمیدانستید که‌در نروژ وزیری برای دستمزدها و حقوق هاو قیمت‌ها وجود دارد. این آقای وزیر حقوقها و قیمت‌ها اخیرا اعلام داشته است که‌از این پس دولت نروژ مستقیما در تعیین قیمت کلیه اجناس وکالا ها نظارت خواهد نمود و قیمت بعضی از حوائج منجمله قهوه‌را تنزل خواهد داد. با این حساب شاید شاخص هزینه زندگی در نروژ نیم تا سه چهارم واحد پائین بیاید .

افراد پلیس و ژاندارم کانادا در بدردر جستجوی پروانه‌های «فراری» هستند

گم شدن ده هزار پروانه دردسر بزرگی برای پلیس کانادا درست کرده این پروانه‌ها از مرکزتحقیقات تجربی و علمی اتاوا «گریخته‌اند» و اکنون پلیس این شهر در جستجوی آنها میباشد .

احتمال میرود که دزدی این پروانه های زیبا را ربوده است و بهمین جهت ژاندارمهای سلطنتی و افراد پلیس اتاوا در جستجوی این دزد هستند . بعضی از این پروانه ها از سال ۱۹۱۷ در موزه این مرکز نگاهداری شده‌اند و عده‌ای از آنها بکلی نایاب هستند . لازم بتوضیح نیست که‌این پروانه ها رادانشمندان کانادائی خشك کرده و در کلکسیون حشرات خود که چهار میلیون‌نمونه دارد نگهداری میکرده‌اند .

ارزش این ده هزار پروانه راصد هزار تومان تخمین زده‌اند .

همزیستی مسالمت‌آمیز در سینما شروع شد

کیم نواك بمب جاذبه جنسی هولیوود که برای بازی در یك‌فیلم مشترك آمریکائی و شوروی به مسکو رفته بایك بغل هدیه ای که از شورویهای باذوق گرفته دراین عکس دیده میشود .

کیم نواك مدت ده روزمیهمان مقامات سینمای شوروی در مسکو خواهد بود .

بزرگترین تلاش علمی بشر در قطب جنوب

همه بقطب جنوب روی آورده‌اند

دانشمندان معتقدند که قطب جنوب بزودی بصورت مرکز زندگی وانبار آذوقه جهان در.می‌آید

خلاصه

مسائل بسیاری باقی است که باید در مورد این قسمت اسرار آمیززمین دانسته شود و ملت های بسیاری هیئت های علمی باین منطقه اعزام میدارند . ماه گذشته گروهی از دانشمندان امریکائی‌باکشتی «التانین» و بکمك سازمان ملی علوم امریکا بصوب دریاهای طوفان خیزو خطرناك قطب جنوب رهسپار شدند کشتی «التانین» بنام یك ستاره شمالی و بخاطرمسافرتهای‌اکتشافی‌بمناطق قطبی ساخته شد .دراین کشتی آزمایشگاه های مجهز و کاملی وجود دارد کشتی «التانین» ازکیپ هورن حرکت خواهد کرد و سپس به نقطه تقارب قطبی خواهد رسید . در این نقطه است که آبهای سرد جنوبی بزیرآب های گرم اقیانوس های اطلس ، هند و آرام فرو میریزد در این نقطه زمین زندگی و حیات از شکل ذرات ریز و ذره بینی تا نهنگ های غول پیکر جوشان است . زیست شناسان دریائی معتقدند که‌این‌منطقه روزی غنی‌ترین منبع پروتئین های غذائی برای بشر خواهد شد . از دور پیکر التانین آنتن های رادیو و رادارجوانه میزند . بزرگترین آنتن ها برای کشف و شنیدن صدا های عجیب و نشناخته ای است که بشکل علائم رادیوئی باموج کوتاه از اعماق‌اتمسفر بزمین میرود و آنرا بصدای سوت تشبیه کرده‌اند . تصور میشود که این صدا های سوتی شکل منشاءجهش های نورانی است که‌در نیمکره‌شمالی دیده میشود.با بپای زیست شناسان، هوا شناسان نیز در آتمسفر متلاطم و آشفته قطب‌جنوب به تحقیقات‌خود ادامه میدهند .درهمین زمان‌اقیانوس شناسان درجه حرارت ، مقدارنمکها، اکسیژن وعمق آبهای‌جنوبی رااندازه میگیرند و پرده از روی تاریخچه زمین شناسی قطب جنوب که به میلیونها سال پیش برمیگردد برمی‌دارند . این دانشمندان همچنین‌مقدار گاز کربنیك راکه توسط آبهای یخ‌زده قطب جنوب جذب میشود اندازه می گیرند بسیاری از دانشمندان عقیده دارند که گاز کربنیکی که از کارخانه ها و کوره ها و ماشین های انسانی متصاعد میشوند در آتمسفر قطب جنوب جمع شده ممکن است روزی مانند یك گرمخانه یا گلخانه عظیم قطبی آب و هوای زمین را بکلی تغییر دهند . شاید کشتی التانین پرده از روی این فرضیه ها بردارد و جواب قاطعی برای آنها پیدا کند.

نیوزویك

هنرپیشه یا بندباز

«ژولیت گرکو» خواننده مشهور فرانسوی که‌گاهی عقایدفیلسوفانه‌ئی هم ابراز میدارد و فی‌الجمله معتقد است که‌مرد «چیزکهنه‌ئیست»اخیرا برای شرکت در نمایشی که بنفع هنرمندان فرانسوی برپا گردید مجبور شد بندبازی هم فرا گیرد. این نمایش عواید زیادی بدست آورد. دراین عکس ژولیت گرکو راروزقبل از نمایش در حال تمرین بندبازی ملاحظه میفرمائید.

خبرگزاری فرانسه

اولین «کلوب مشاهیر» که در نوع خود بیسابقه میباشد در نیویورك افتتاح شد

دو رازجنجال وتبلیغات ، درمحیطی ساکت و بدون مزاحمت‌خبرنگاران و اشخاص کنجکا و باستراحت پردازند ، ساختمان کلوب بسیار ساده است و فقط یك اطاق نهار خوری با یك اطاق استراحت و یك اطاق موسیقی دارد .

حق‌عضویت سالانه این کلوب ۲۵۰۰ تومان میباشد و از جمله کسانی که بعضویت‌آن درآمده‌اند میتوان : فرانك سیناترا ، هاری بلافونت، دوك‌دوبدفورد ،زازاگابور، مهاراجه جیپور و سالوا دور دالی را نام برد .

سندی تلگراف

جانی فراری

-۱۱-

روسکونی سالخورده نیك‌سیرت از کارگاه چوب‌بری خارج شد وبدون هیچ بدگمانی درحیاط براه افتاد وچند لحظه بعد از. محلیکه «ژاك» تبر بدست ایستاده بود گذشت . ولی ژاك اصلا متوجه او نشد. بعداز آنکه روسکونی چند قدمی برداشت ژاك آهسته وبیصدا بدنبال او راه افتاد وناگهان تبرش را بلندکرد و آنرا بمغز ایتالیائی‌پیرکوفت.

روسکونی بزمین افتاد واز پای درآمد ولی هنوز درمزرعه چندنفری زنده بودند . ازجمله «ماری‌گوگه» کلفت ۲۴ساله و چهارکودك خانواده یعنی آندره ۹ساله ، ایوون شش ساله ، رنه پنج‌ساله واولیویه چهارساله دو غول خون‌آشام که انسانیت و ترحم را از خاطر برده بودند یك‌لحظه هم تردید نکردند : میبایستی هرپنج نفر را بکشند این تصمیم آنها بود .

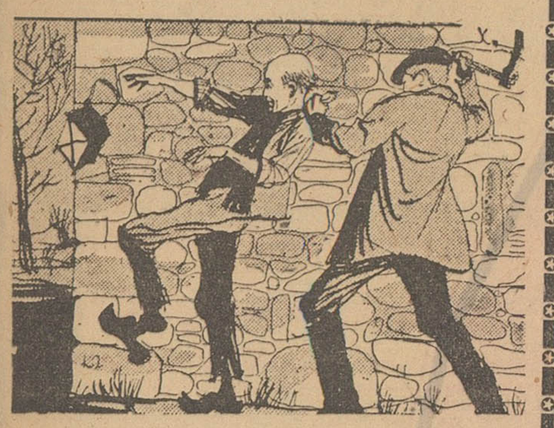

ژاك لحظه‌ای بفکر فرو رفت وبعد به‌ونیواگفت : من پنج نفر را کشته‌ام (او خیال میکردکه ایمبر هم مرده است) واگر ششمی را هم بکشم شاید بتوانند گردنم را بزنند . ونیوا بسادگی جواب داد : «من وظیفه‌کشتن ماری و بچه‌ها را بعهده میگیرم» درمقابل اینهمه بیوجدانی و جنون بکشتار چه میتوان‌گفت . ونیوا پس‌از آنکه طپانچه‌اش را بایکی

از دوطپانچه ژاك عوض نمود باطاقی رفت که «ماری‌گوگه» و بچه‌ها بیخبر از سرنوشت شوم خود درآن نشسته بودند وانتظار بازگشت خانم و آقای «وریر» را میکشیدند . قاتل جوان کلفت را صدا‌کرد ماری بدون تردید بسمت او پیش آمد ونیوا طپانچه خودرا بسمت او نشانه گرفت وماشه را کشید ولی گلوله‌ای شلیك نشد «ماری‌گوگه»که فکر میکرد

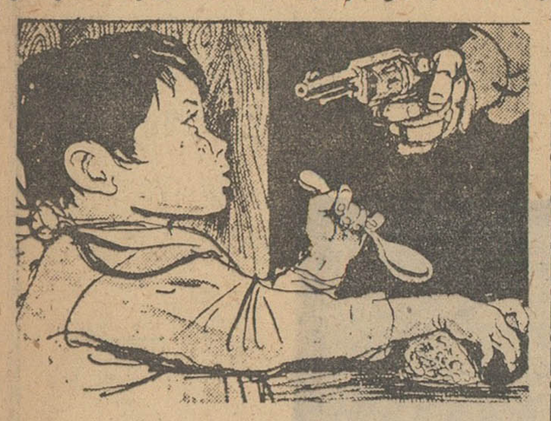

«ونیوا» با او شوخی میکند از ته‌دل بخندیدن پرداخت ونیوا درآنحال طپانچه‌اش را بدست داشت بسمت کوچکترین بچه‌ها پیش رفت‌وبسوی اوکه «اولیویه» نام داشت قصد تیراندازی کرد . این بارهم معجزه‌ای روی‌داد وگلوله خارج نشد . اولیویه که از این «شوخی» لذت برده‌بود از «ونیوا» خواست تا طپانچه را باو بدهد .

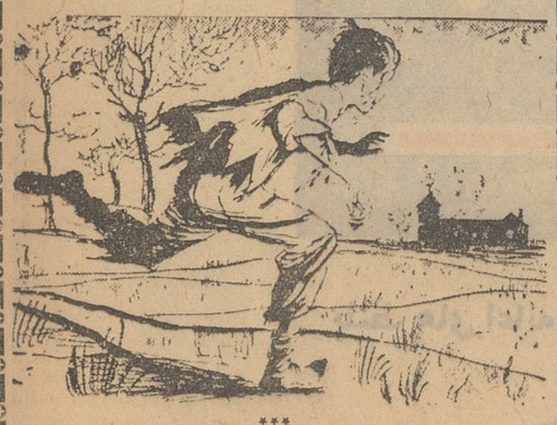

***

درهمین لحظات‌که چنین حوادثی روی میداد «لوئی‌ایمبر» با آنکه مجروح شده بود بدون آنکه دوقاتل خون آشام متوجه شوند خود را بنزدیکترین مزرعه مجاور رسانید ...

ناتمام

-۱۷-

فصل سوم

در این سرزمین که از آن ماست

این داستانی بودکه فردای آنروز ، به‌محض ملاقاتم با آقای‌شلمك، دادیار دادسرای الجزایر برایش تعریف‌کردم .

او به‌حکایت من گوش میداد و درآن حال آشکارا منقلب و برآشفته بود .

احاله دادرسی جمیله بیك دادگاه صالح ، بهرقیمتی‌که اینکار صورت میگرفت جای هیچ حرفی نداشت .

درعین حال تصمیم داشتم اعلام جرمی علیه بازداشت غیرقانونی وشکنجه جمیله ، با استناد به مدلول های مدنی قانون اساسی فرانسه به‌محاکم صالحه تسلیم‌کنم ، وبالاخره بعداز بازگشت به‌پاریس ماجرای جمیله بوپاشا را به اطلاع مردم برسانم .

ذکر گزارش تفصیلات شکنجه‌هایی‌که جمیله طی مدت سی وسه روزتحمل کرده بود کار دوساعت نبود وبسیار دشوار می‌نمود . آقای شلمك درهمان‌حالیکه من مشغول حرف‌زدن بودم دچار خشمی شده‌بود که خودش میل داشت برآن غالب شود و خودرا خونسرد نشان دهد .

وقتی «برنامه» کارم را برایش تشریح‌کردم گفت : «خودتان میدانید ، شکایتتان را بکنید . اگر هم مشکلی داشته باشید بشماکمك خواهم کرد . این را قول میدهم . اما ...»

از جا بلند شد وبه‌کنار من آمد ، وبعد بالحنی‌که میکوشید قانع‌کننده باشد گفت :

ـ نصیحت مرا گوش‌کنید ... سعی‌تان این باشد که تنها از وسایل «قانونی» استفاده‌کنید .

من ، باتعجب چشم به او دوخته بودم . پرسیدم :

ـ قانونی ؟

ـ بله ...

میکوشید کلماتش را طوری انتخاب کند که به‌من برنخورد :

ـ بله ... خیلی بهتر است‌که از سروصدا راه انداختن پرهیز شود . انتشار دادن این قضایا در روزنامه‌ها صورت خوشی نخواهد داشت .

بعد ، درحالیکه تبسم میکردگفت :

ـ شما وکیل مدافع‌های پاریسی خیلی به‌انعکاس اخبار وقضایا درمطبوعات عادت دارید ، ولی استفاده از این وسایل همیشه تاثیر مطلوب را بوجود نمی‌آورد .

حق با دادیار الجزایری بود . اینکار همیشه مؤثر واقع نمی‌افتاد.

چون : «استفاده از این وسایل گاهی اوقات خیلی به‌تاخیر میافتاد»

اما برای جمیله وامثال او هنوز وقت باقی بود . بایدسرنوشت او بازگو میشد ، باید در روزنامه‌ها نوشته میشد ، و ، باید برای احقاق حق آنها مساعی بدون مضایقه‌ای مبذول میگردید .

رویم را بطرف دادیار دادسرای الجزایر برگرداندم وگفتم :

ـ آیا حتی یکبار ـ و فقط برای یکبار هم شده ، ماجرایی را با استفاده از این شیوه‌ها به‌اطلاع مردم رسانده‌اند ؟ بالاخره شایدما ، این‌بار بتوانیم توفیقی دراین‌کار بدست آوریم ...

آقای شلمك سرش را بزحمت بالا انداخت وبالحنی حاکی از اندکی خستگی و وازدگی گفت :

ـ شما شکایتتان را بکنید ، نتیجه را خواهیم دید ...

وسپس اضافه‌کرد :

ـ درالجزایر ، اینطورکارها هرگز آسان تمام نمیشود ...

من از سرجایم بلند شدم . آنوقت آقای شلمك پرسید :

ـ بمب را چه میگوئید ؟ آیا جمیله این بمب را کار گذاشته‌است؟

جواب دادم :

ـ من هیچ‌چیز دراین باره نمیدانم . اما تازه ازنظر خود من این موضوع هیچ اهمیتی ندارد ، چون جمیله خواه مقصر باشد و خواه‌نباشد، یکی‌از مبارزان الجزایری است ومن درهرحال از همین موضوع اخیر دفاع خواهم کرد ...

آقای شلمك توضیحا جواب داد :

ـ از تروریسمی دفاع خواهیدکرد که افراد بی‌گناه را قربانی میکند ، وحتی درصورتیکه این تروریسم بهراندازه وحشتناك باشد .

ـ بله ...

اما چیزی وحشتناك‌تر از این تروریسم هم وجود داشت . ازاین وحشتناك‌تر ، همین جنك جنایتکارانه الجزایر بود . جنك عشق پاك میهنی واستقلال طلبی بامنافع کثیف و ناپاك سودجویان ، و جنگی که از ریشه واساس ظالمانه بود .

از اینجا به‌بعد دیگر تجسم حال کودکی که اصابت یك بمب گم شده بدنش را قطعه‌قطعه کرده هیچ چیز از درجهٔ مخافت این منظره نمی‌کاست . اما مسئله اصلی بنحو دیگری مطرح میشد . مسئله‌اینطور مطرح میشدکه :

ـ چه شدکه یك ملت تابه‌این پایه از غیظ وکینه‌توزی پیش‌رفت؟ سبب چه بودکه بچه‌های نابالغ الجزایری ، مانند همگنان یونانی خود ـ روی مهتابی کافه‌ها نارنجك میانداختند ؟

آقای شلمك حرف مرا برید وگفت :

ـ درهرحال ، مسئله از این قرارکه شما میگوئید نیست .

البته که خیر . مسئله اصلی این نبود . معهذا ، چون معاون دادستان الجزایر خیلی به مغزش زور می‌آورد تا بفهمد که آیا مجرمیت جمیله پایه واساسی داشته است یا خیر ، ناگزیر برایش تعریف‌کردم که یك‌نفر بازپرس باچه شیوه‌هایی از او بازپرسی کرده است .

فقط در یك روز !

پروندهٔ جمیله را اصولا ـ تنها درمدت یك روز ـ یعنی روز ۱۵ مارس ساخته و پرداخته بودند . معذلك تحقیقات از جمیله(سریعترین تحقیقاتی که من نظیر آنرا هرگز ندیده بودم !) شامل موارد و مراحل مشروحه زیر میگردید :

۱ـ صورت مجلس مربوط به ثبت وضبط اوراق ومدارك مبین‌جرم

۲ـ صورت مجلس نخستین بازجویی حضوری جمیله بوپاشا (درچهارصفحه ماشین شده.)

۳ـ صورت مجلس قرار بازداشت جمیله .

٤ـ صورت مجلس انتقال شواهد و دلایل جرم درمحل‌های‌ارتکاب جرم و استشهاد محلی درآبجو فروشی «ده‌فاکولته» (در دوصفحه ماشین شده به ضمیمه یك گزارش فنی مصور.)

٥ـ یك طغری نسخه تشخیص پزشك متخصص ، یعنی دکتر «لوی‌لروی»که طبق تقاضای جمیله وبنابرادعای او دایر برشکنجه‌شدن وی را مورد معاینه قرار داد .

٦ـ صورت مجلس و عین سوگندنامه پزشك خبره (دکتر لوی لروی).

درشماره آینده :

آشتی ناپذیر !

بهترین عیدی

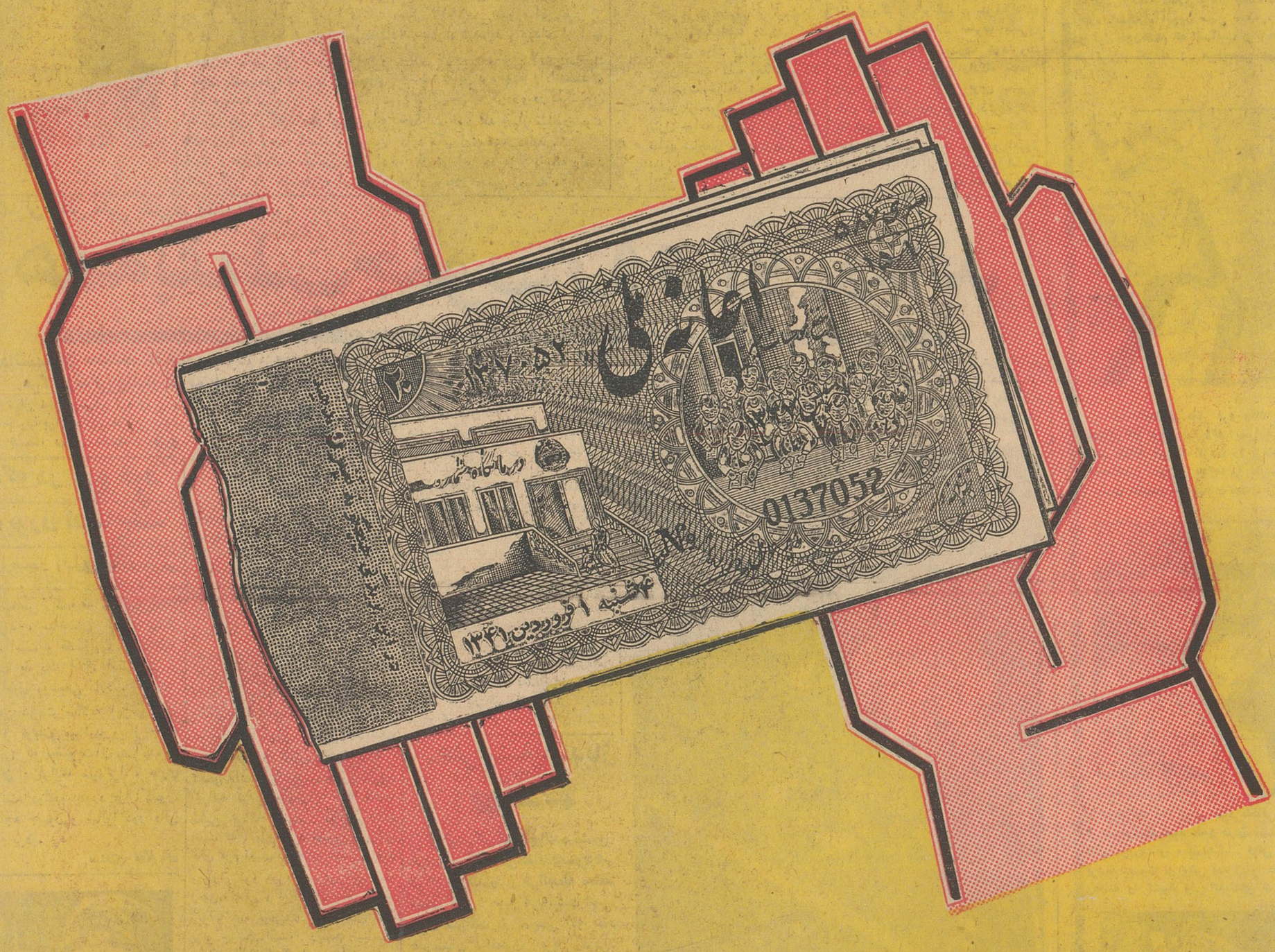

۱۰۰ هزار تومان

بلیط های اعانه ملی بهترین عیدی از آقابخانم و از خانم به‌آقاازپدر بفرزند ازخواهر به‌برادر ازرئیس به‌کارمند

حتی همراه کارت تبریك برای دوستان

دکتر امینی در ژنو

بقیه از صفحه اول

از دو ساعت تاخیر بهتران رسید.

سوقاتی برای ملت

وقتی آقای نخست وزیر از هواپیما پیاده شد آثار خستگی ازقیافه وی نمایا نبود . بدنبال دکتر امینی آقایان احمد نامدار معاون نخست وزیر دکتر سیف الدین نبوی مشاور عالی بهداشتی نخست وزیر از هواپیما پیاده شدند وبقیه همراهان نخست وزیر جهت ادامه مذاکرات در اروپا ماندند .آقایان دکتر پور همایون ، خداداد فرمانفرمائیان و مهندس فریور وعلی وثوق در آلمان ماندند و آقای دکتر فلاح در لندن توقف کرد . قراراست آقای دکتر فلاح به آلمان برود و در مذاکرات شرکت کند.

در میان جمع مستقبلین وقتی آقای نخست وزیر چشمشان به خبرنگاران جراید افتاد با آنا ن دست داده و آنگاه سئوال و جواب های زیربین آقای نخست وزیر و خبرنگاران رد و بدل شد .

نخست وزیر ـ :انشاءاله که خوش میگذرد ...

یکی از خبرنگاران ـ ولی در غیاب سرکار بازار خبر خیلی کساد بود .(خنده مستقبلین)

نخست وزیر ـ (با خنده)انشاءاله از فردا بازار خبر رونق میگیرد ...

یکی از خبرنگاران ـ چه ارمغانی برای ملت آورده‌اید .

نخست وزیر ـ خبر های خوب

یکی از خبرنگاران ـ آیاهمانطور که قبل از عزیمت به اروپا در فرودگاه اظهار داشتید دست‌خالی‌بر نگشتید ؟

نخست وزیر : انشاءاله . ..

یکی از خبرنگاران ـ از آلمان چقدر کمک گرفتید ؟ از فرانسه و بلژیک چطور ؟

نخست وزیر ـ خبرگزاری ها که هر روز خبر مسافرت‌رامیدادند بعدا با آقایان مصاحبه خواهم کرد. در این وقت آقای نخست وزیر به محوطه سالن فرودگاه رسید از طرف جمعیت صلوات فرستاده میشد و شعار هائی نیز داده میشد دراینجا جمعیت اطراف آقای نخست وزیر جمع شدند و ماموریـن بـزحمت توانستند وی را از سالن مهر آباد خارج نمایند و چون اتومبیل آقای نخست وزیر در دسترس نبود آقای دکتر امینی بایك اتومبیل اسکورت نخست وزیری ، مهرآباد را ترك نمودند.

باشد برای بعد

خبرنگاران برای اینکه فرصت مناسبی پیدا کنند و با آقای دکتر امینی‌مصاحبه‌ای‌بعمل بیاورندبسرعت بسوی منزل ایشان حرکت کردند و وقتی در جلوی منزل چشم آقای نخست وزیر به مخبرین افتادبا خنده گفت شما با هلیکوپتر آمدید ؟

از سه راه دروازه شمیران تا منزل آقای دکتر امینی (پارك امین‌الدوله) از طرف اهالی محل‌باچراغ های الوان تزئین شده‌بود و درمسیر نخست وزیر چند راس گاو قربانی شد .

بدنبال اتومبیل آقای نخست‌وزیر اتومبیل های متعدد مستقبلین در جلوی منزل ایشان توقف کرد وچون عده زیادی از مستقبلین که اغلب‌از اهالی محل بودند در جلوی منزل آقای نخست وزیر اجتماع کرده‌بودند آقای نخست وزیر از منزل بیرون آمد و پس از اظهار تشکر از آنان به منزل رفت و در حالی که بساعت خود نگاه میکرد بخبرنگاران گفت: حالا ساعت یك بعد از نیمه شب است مصاحبه باشد برای بعد .

شرفیابی نخست‌وزیر

ساعت نه صبح امروز آقای دکتر امینی نخست وزیر بحضورشاهنشاه شرفیاب شد و گزارشی پیـرامون مسافرت خود به اروپا تقدیم‌شاهنشاه نمود .

ملاقات با دین‌راسك

ژنو ـ یونایتدپرس ـ ۱۳ مارسـ دین راسك وزیر خارجه امریکا روز گذشته با وجود برنامه متراکم فعالیت های سیاسی خود در ژنو فرصتی بدست‌آوردتا بطورتشریفاتی با دکتـر علی امینی نخست وزیر ایران در ژنو ملاقات کند . در این ملاقات که قریب ۳۰ دقیقه طول کشید چارلز بوهلن کارشناس امور شوروی در وزارت خارجه آمریکا نیز همراه دین راسك بود . ملاقات راسك و بوهلن با دکتر امینی در محل اقامت موقتی‌نخست وزیرایران در حومه ژنو صورت گرفت .

وزیر خارجه آمریکا و دکتـر امینی ابتدا بگرمی با یکدیگردست دادند و سپس روی یکی از صفه های عمارت‌در کنار یکدیگرنشستند تا عکاسان از آنها عکس بگیرند .

تهران ـ خبرگزاری آلمان ـ ۱٤ مارس ـ دکتر علی امینی نخست وزیر ایران شب گذشته بعد ازیك مسافرت سه هفته‌ای در کشور های اروپائی‌بتهران‌بازگشت‌تابار دیگر کار خود را بعنوان نخست وزیر ایران شروع کند. دکتر امینی امـروز گزارش مخصوصی درباره نتایج مسافرت خود د راروپا به کابینـه ایران خواهد داد.

در محافل تهران اظهار عقیده می شود که نتایج مذاکرات دکترامینی برای دریافت کمك های اقتصادی در بن و پاریس و لندن وبروکسل مثبت بوده است .

شاهنشاه بمیان دهقانان

بقیه از صفحه اول

خود است . وی افزوددرمراغه تاکنون ۳۸ شرکت تعاونی تشکیل شده‌است که‌این شرکت ها پس از دوسال‌که سازمان عمران مراغه منحل شد از هر جهت جانشین‌آن‌خواهند شدواحتیاجات روستائیان را تامین خواهند کرد .

نشان اصلاحات ارضی

دراینموقع آقای مهندس خلخالی‌از شاهنشاه تقاضا نمود که یك‌قطعه‌نشان اصلاحات ارضی را به سینه خود ویك قطعه از آنرا به سینه‌آقای دکتر ارسنجانی نصب فرمایند .

اما شاهنشاه ابتداء یکی‌از نشانها را به سینه آقای دکتر ارسنجانی‌نصب کردند و بعد فرمودند به خلخالی هم میرسد لذانشان دوم را به‌سینه‌مهندس خلخالی نصب فرمودند .

و اضافه کردند شاید برای من‌حالا تازه نباشد ما حالا خیلی وقت داریم معهذا نشان دیگری خواستند که به حضورشان تقدیم شد که شاهنشاه آنرا هم‌به سینه خود نصب فرمودند .

دراین موقع شاهنشاه نطق مهمی‌ایراد فرمودند که‌دیروز باطلاع خوانندگان رسیده‌است .

سئوال های شاهانه

سپس توزیع اسناد مالکیت زارعین آغاز شد شاهنشاه از هریك از روستائیان در موقـع توزیـع اسناد سئوالاتی میفرمودند .

شاهنشاه از یکی‌اززارعین پرسیدند چند فرزند داری او گفت ۹تاشاهنشاه باقیافه تعجب آمیزی فرمودند خوبست علاوه بر اصلاحات ارضی باصلاحات دیگر یعنی اصلاح وضع فرزندان خود هم بپردازید بعدفرمودنداینهاوقتی روی زمین خود بعنوان مالك کار کردند فرصت اینکه صاحب بچه زیاد بدون توجه به وضع تربیت آنها بشوند ندارند و وضع زندگی خود آنها و فرزندانشان باید بهتر بشود .

شاهنشاه همچنین از زارعین درباره وضع راههای بین دهات سئوالاتی فرمودند و گفتند این راهها لازم‌است که ایجاد شود و توسعه یابد .

بعضی از زارعین دراین مراسم به پای شاهنشاه می‌افتادند و شاهنشاه خود خم شده آنها را بلندمی‌کردند .

زارع دیگری گفت خدا شمارا حفظ کند که ما را از شر این‌مالکین نجات دادید و زارع دیگری گفت خدا بحق پیغمبر سربلندت کندکه‌مارا زنده کردی .

خواننده محلی

در جریان انجام برنامه هنرمندان وابسته به هنرهای زیبا شاهنشاه‌سئوال فرمودند آیااین‌آهنگ‌ها مال‌آذربایجان خودمان است ؟

آقای دهقان استاندار آذربایجان عرض کرد بلی متعلق بآذربایجـان خودمان و محلی است .

شاهنشاه بعد ازآواز خواننده ای که آهنگ معروف «آناجان» میخواند تعریف کرده و گفتند در هوای آزاد و بدون میکرفون خوب میخواند .

در ضمن عبور شاهنشاه از مقابل صف روستائیان یك دانشجو ضمن مطالبی بعرض رسانید و گفت آرزوی کسانی که میخواستند «ایران» «ایرانستان» شودبربادرفت شاهنشاه آنگاه در حالیکه با چند خبر نگـار خارجی صحبت میفرمودند بـه طرف اتومبیل مخصوص‌رفتندکه‌ده ورجوئی را ترك‌کنند .

خوش نشین ها

در این موقع خوش نشین ها کـه نتوانسته بودند صاحب زمین بشوند از دور نسبت بشاهنشاه ابراز احساسات فوق العاده کردند لـذا شاهنشاه بطرف آنهارفتند و ابتدا به مامورین انتظامی فرمودند که‌ازجلو روستائیان بکناررونـدو خود بی‌واسطه به تنهائی به میان خوش نشین ها رفتند و مورد استقبال و محبت‌شایان دهقانان قرار گرفتند . محوطه ای که خوش نشین هادر آن جمع شده‌بودند براثر بارندگی دو روز پیش پر از گل و لای‌شده بود . معهذا شاهنشاه‌مدتی درهمان زمینهادرمیان روستائیان‌راه رفتند شاهنشاه فرمودند نوبت‌زمین شما هم خواهد رسید . در اینجا یك زن روستائی که تقاضائی داشت‌فرزند دو ساله خود را در میان انبوه جمعیت بپای شاهنشاه انداخت و شاهنشاه از این جریان‌بشدت متاثر شدند و دستور رسیدگی به تقاضای اورا صادر کردند ، ابراز احساسات روستائیان نسبت بشاهنشاه عمیق و بی سابقه بود .

آنگاه شاهنشاه بار دیگر بمراغه مراجعت کردند و پس از بازدید ساختمان شیر و خورشید با قطار به تبریز واز آنجا هواپیما بتهران عزیمت فرمودند .

ساعت دو و نیم بعد از ظهر دیروز شاهنشاه که برای اعطاء اسنادمالکیت کشاورزان مراغه بآذربایجان تشریف فرما شده بودند ازتبریز با هواپیمای سلطنتی بطهران باز گشتند .

باز گشت از مراغه

خبر نگار ما در تبریز در این باره تلفنی گزارش داد : ساعت یك و چهل وپنج دقیقه‌دیروز اعلیحضرت‌همایونی پس از اعطاء اسناد مالکیت کشاورزان قراء مراغه باقطار سلطنتی به تبریز تشریف فرما شدند در ایستگاه راه‌آهن تبریز تیمسار آزموده فرمانده لشکر ۲ اعتمادی فرماندار ، روسای ادارات دولتی و جمعی از معتمدین و معاریف شهر مقدم شاهنشاه را استقبال کردند ابتدا دسته موزیك سلام شاهنشاهی را نواخت و گارد احترام مراسم احترامات نظامی بعمل آورد سپس تیمسار آزموده فرمانده لشکر ۲ گزارش نظامی معروض داشت شاهنشاه هنگام عبور از مقابل صف مستقبلین درباره امور عمرانی تبریز از آقای دهقان استاندار آذربایجان شرقی سئوالاتی فرمودند که پاسخ لازم باستحضار رسید .

پس ازخاتمه این مراسم ،شاهنشاه با اتومبیل عازم فرودگاه تبریزشدند در خط سیر ملوکانه عده کثیری‌از اهالی و دانش آموزان تبریز صف کشیده بودند و نسبت بمعظم له بشدت ابراز احساسات میکردند .

در فرودگاه تبریز با حضور آقایان استاندار و تیمسار سپهبد ضرغام فرمانده سپاه ۲ مراسم بدرقه و احترامات نظامی‌بعمل آمدو شاهنشاه باهواپیمای سلطنتی بطهران‌مراجعت فرمودند .

تهران ۱٤ مارس ـ خبرگزاری فرانسه ـ هزاران نفر از روستائیان آذربایجان هنگام تقسیم اراضی‌در مراغه شاهنشاه ایران را با هلهله شادی مورد تحسین و ستایش قرار دادند

شاهنشاه طی نطق کوتاهی که در میدان بزرك مراغه ایراد کردند گفتند‌درسال ۱۹۵۱ نخست‌وزیر وقت سعی میکرد معظم‌له را از تقسیم املاك سلطنتی واراضی خالصه‌میان روستائیان باز دارد .

شاهنشاه اظهار امیدواری کردند که اصلاحات ارضی بسرعت در سراسر ایران بمورد اجرا گذاشته شود .

یونایتد پرس ـ یوسف مازندی گزارش میدهد : اولین اقدام عمیق واساسی برای بهم زدن اوضاعی که چندین سال در ایران حکمفرما بود به ثمر رسید.

پادشاه ایران بادادن اسناد مالکیت ۵۲۰ نفر از دهقانان‌مراغه در نزدیکی مرز ایران و شوروی بنای ارباب رعیتی را در ایران واژگون کرد . تابحال من که چندین سال ناظر تقسیم املاك‌بین رعایا از طرف خود شاه بوده‌ام‌تااین حد شاه را در میان عمل و بیان واحساسات خود مصمم و مسرور ندیده بودم .

بافزایش تولید نفت

بقیه از صفحه اول

امروز خبرنگار ما کسب اطلاع کرد که ۷نفر از نمایندگان کنسرسیوم نفت که برای مذاکره به‌تهران‌آمدند، بحضور شاهنشاه شرفیاب شدند .

همین گزارش حاکی است که تاکنون در مذاکرات نفتی ایران‌و کنسرسیوم نفت در باره عده‌ای از مسائل توافق بعمل آمده است .

اعضای کنفرانس و سایر مقامات نفتی در باره مذاکرات انجام شده‌و نتایج آن هیچگونه اظهار رسمی نمی‌کنند ولی اطلاعاتی که خبرنگار ما بدست آورده نشان میدهد یکی از مسائلی که بطور اصولی روی‌آن توافق بعمل آمده افزایش استخراج نفت خام میباشد . هم اکنون کمیته فرعی مشغول تعیین رقم دقیق این افزایش است لکن مسئله اساسی توافق کلی نیست ، بلکه توافق در باره رقم افزایش است ایران رقمی پیشنهاد کرده و این رقم در کمیته فرعی مورد بحث و گفتگو است .

تقلیل کارشناسان خارجی

همین گزارش حاکی است که روی تقلیل اشتغال کارشناسان خارجی و گماردن کارشناسان ایرانی بجای آنان نیز توافق نهائی بعمل آمده است .

در مورد افزایش تولیدنفت‌تصفیه شده وتکمیل پالایشگاه آبـادان مذاکرات از نظر فنی ادامه دارد

از ساعت ۹صبح امروز در حدود ده نفر از اعضای کنسرسیوم بوزارت دارائی آمدند و جلسه‌مهمی در اطاق آقای دکتر فرهنك مهر ، مدیر کل نفت تشکیل شد.

از مذاکراتی که در این جلسه بعمل آمده اطلاع رسمی در دست نیست ، لکن باحتمال زیاد مذاکره در باره مسائل مقدماتی مربوط به حق تصفیه ومسائل مالی بوده است که در دستورکار کنفرانس قرار دارد .

در این جلسه مسائل مقدماتی‌که باید روز جمعه باحضور آقای نخست وزیر حل وفصل شود مورد بحث وگفتگو قرار گرفته است .

آیت‌اله کاشانی در گذشت

بقیه از صفحه اول

تا ساعت شش صبح هم حال پدرم مثل روز گذشته بود و وخامتی در وضع مزاجی ایشان مشاهده نمیشد و در این ساعت براثر یك عارضه ناگهان چشم از جهان پوشید .

حضرت آیت‌اللهکاشانی هنگام‌وفات هشتاد و شش سال داشتند، فرزندان وچند تن از نزدیکان و اقوام آیت‌الله درآخرین لحظات حیات ایشان در بیمارستان حضور داشتند .

جنازه آیت‌الله کاشانی در حیاط منزل غسل داده شد و در ساعت یازده آقای آیت‌الله خوانساری برجنازه نماز گذاردند عده ای دیگراز علماء اعلام و حجج اسلام و گروه کثیری از طبقات مختلف مردم در نماز شرکت داشتند .

منزل آیت‌الله کاشانی در پامنار قراردارد‌واز همان هنگام که خبـر درگذشت آیت‌الله انتشار یافت‌کسبه ودکانداران این محله تعطیل کردند و در حیاط منزل آیت‌الله اجتماع‌نمودند همچنین گروه کثیری از بازرگانان و تجار و کسبه بازار به منزل آیت‌الله کاشانی آمدند ودر حیاط اجتماع نمودند .

ساعت یازده بامداد امروز نیزعده‌ای از علماء و فضلای حوزه علمیه قم از طرف‌حضرت آیت‌الله سیدشهاب‌الدین نجفی به نمایندگی از طرف حوزه علمیه قم برای تشییع جنازه حضرت آیت‌الله کاشانی بتهران وارد شدند

پس از آنکه بر جنازه مرحوم آیت‌الله نماز گزارده شد جنازه به مسجد پامنار «مسجدآیت‌الله کاشانی» حمل گردیدودر آنجا بامانت گذاشته شد تا فردا بحضرت عبدالعظیـم انتقال داده شود . در ساعت هشت صبح فردا مراسم تشییع جنازه از مسجد سپهسالار بعمل خواهدآمد.جنازه آیت‌الله کاشانی از مسجد مذکورروی دوش مردم از طریق خیابانهای‌پامنار، برق، توپخانه،ناصرخسرو، بوذرجمهری سیروس ، مولوی و میدان شاه به حضرت عبدالعظیم انتقال داده میشود ودر مقبره مرحوم شیخ ابوالفتوح‌رازی که همسر اول آیت‌الله و فرزندایشان مرحوم سید مصطفی کاشانی نیزدر آنجا مدفون هستند بخاك سپرده می شود .

تعطیل ادارات

خبردرگذشت حضرت آیت‌الله کاشانی در ساعت نه صبح‌درسرویس اخبار رادیو ایران انتشار یافت و از طرف دولت اعلام شد که ادارات و موسسا ت‌دولتی باحترام درگذشت آیت‌الله ازساعت دوازده امروز تعطیل است .

امروز از طرف اصناف بازار اطلاع داده‌شد که صبح‌فرداباحترام‌درگذشت حضرت آیت‌الله کاشانی بازار تعطیل است‌و بازرگانان و کسبه بازار در مراسم تشییع جنازه شرکت می کنند.

فرزندان آیت‌الله

از حضرت آیت‌الله کاشانی یازده فرزند دختر و هفت پسربجای مانده است، فرزندان ذکور آنمرحوم عبارتند از آقایان حجت‌الاسلام سید محمد کاشانی ـ آقای ابوالمعالی ، آقای مهندس ابوالحسن و آقای دکتر باقر آقای سید محمود ، سید احمد کاشانی و رضا کاشانی .

شرح حال مرحوم آیت‌اله

حضرت آیت‌اله‌حاج سید ابوالقاسم کاشانی ، در خانواده ای پا بدنیا نهاد که عموما بزهد و فضل اشتهارداشتند. پدرش ، مرحوم آیت‌اله حاج سید مصطفی از فحول علمای شیعه و در نجف اشرف مرجع تقلید و صاحب تالیفات و آثار و احترام واشتهاربود.

مرحوم آیت‌اله ، تحصیلات‌مقدماتی را در محضر پدر فرا گرفت سپس نزد مرحوم آیت‌اله آخوند ملا محمد کاظم خراسانی و مرحوم حاج میرزا حسین وحاج میرزا خلیل که‌از فقهای بزرك زمان بودند بتکمیل تحصیل پرداخت و در علوم معقول و منقول و فلسفه و حکمت تبحر یافت .

در پانزده سالگی ، آیت‌اله‌کاشانی باتفاق پدر عازم سفر حج گردید و پس‌از بازگشت در کربلا موطن‌شد.

باشروع جنك بین‌المللی اول ،قوای انگلیس ازراه‌خلیج‌فارس‌به‌بین‌النهرین حمله کرد و مقارن همین احوال ، جمعی از روحانیون از جمله پدرمرحوم آیت‌اله بجهاد پرداختند و مرحوم آیت‌اله کاشانی نیز در سلك‌مجاهدین درآمد . طی این مبارزات که چهارده ماه طول کشید پدر مرحوم آیت اله بدرجه شهادت فائض شد .

آیت‌اله کاشانی . پس‌ازاین واقعه در شهرهای نجف و کاظمین اقامت گزید و مبارزات خودرا دنبال کرد و میان مردم عراق ، محبوبیت روزافزون کسب نمود .

هنگامیکه قرارداد ۱۹۱۹امضاء شد آیت‌اله کاشانی باهمکاری جمعی از علماء و طوایف عرب بر ضد این قرارداد قیام کرد و بمبارزه پرداخت‌و درنتیجه همین مبارزات دامنه دار ، بیگانگان صدمات زیاد بایشان وارد ساختند و از جمله کتابخانه بزرك خانوادگی آیت‌اله را از بین بردند .

آیت‌اله کاشانی ، پس از مدتی زدوخورد و مبارزه ، چون دستگیری خودرا نزدیك دیدناگزیراز راه‌پشتکوه و لرستان بایران آمد و مدتی در آن مناطق اقامت کرد و سپس به تهران وارد شد . ورود آیت‌اله به تهران مصادف با کودتای سوم اسفند۱۲۹۹ در دوران سلطنت اعلیحضرت فقید ، آیت‌اله غالبا در خانه بسرمیبرد و بتدریس علوم دینی اشتغال داشت . اعلیحضرت فقید برای مرحوم‌آیت‌اله کاشانی احترام خاص قائل بودند .

وقتی در شهریور ماه قوای بیگانه بمرزهای ایران تجاوز کرد آیت‌اله کاشانی مبارزه با مهاجمین را آغاز کرد و باینجهت از طرف‌نیروی‌انگلیس بازداشت گردید . پس از رهائی ازاین

بقیه‌در صفحه آخر

بازدید گروه فرهنگی کورش کبیر از اطلاعات

صبح روز شنبه گروه فرهنگی کورش کبیر به‌سرپرستی‌آقای‌حبیب‌اله آقالر پور از موسسه اطلاعات‌بازدید نمودند .

درابتدای بازدید دسته گلی ازطرف گروه فرهنگی کورش کبیر به آقای مسعودی مدیر اطلاعات اهداء شد و سپس دانش آموزان ازقسمتهای‌مختلف موسسه و مجلات اطلاعات بازدید نمودند .

مشکلات

بقیه ازصفحه اول

افکار مردم و دولت قرار خواهیدداد.

پس از بیانات آقای سرمدی آقای مهندس رجبی رئیس هیأت مدیره سندیکا نیز قسمتی از مشکلات کار صنایع فلزی را بیان داشت و سپس چندتن از آقایان اعضای‌هیأت مدیره مسائل مختلفی را مطرح ساختند آقای مسعودی از دعوت سندیکا اظـهار تشکـر کرد و مطالبی اظهار داشت مشروح‌جریان ایز جلسه‌که بیش از یکساعت طول کشید از شماره آینده به ترتیب به اطلاع‌خوانندگان‌ارجمندخواهدرسید

خبرنگار ما در گزارش خود اضافه میکند که‌بطور کلی‌مذاکرات ایران‌بانمایندگان‌اعزامی کنسرسیوم نفت با موفقیت پیش میرود طرفین کوشش دارند که نظرات خود را بطور مستند و مستدل مطرح نمایند تا بررسی آن برای طرف دیگر دشوار نباشد .بهمین علت در مذاکرات چند جلسه اخیر کلیه نکات مبهم‌برای طرفین روشن شده است.

گزارش کمیته ها

بعضی ازکمیته های فنی‌گزارش خود را فردا تمام کرده و تسلیم جلسه عمومی خواهند کرد .

هنوز روشن نیست که آیا در باره همه ده موضوع طـرح شده تصمیم نهائی اتخاذ خواهد شد یا نه ، یك مقام مطلع گفت ، نکته مسلم اینست که اگر در باره بعضی از موارد توافق نشود و تصمیم‌نهائی گرفته نشود باز براثر مذاکرات کنونی مسائل و نظـریات طـرفین روشن میشود و با مذاکرات بعدی قابل حل خواهد بود .

۱۷نفر زخمی شدند

در۲٤ ساعت گذشته ۱۱ نفرباسامی منیژه مطیعی فرزند ابوطالب ۱٦ ساله ، محرم ذوالقدر فرزند عبدالله ۳۵ ساله ، ابوالقاسم فرخ‌زادی فرزند ابوالحسن ۲۸ ساله ، منصوره بنی اسدی فرزند رحمت‌الله ۱٦ ساله ، جلال خادم فرزند محمد ٤ ساله ، علی شریف زاده فرزند اسمعیل ۱۸ ساله، ماشاءالله‌رضائی فرزندصفرعلی ۱۵ ساله ، غفار قدیری فرزند غلام ٦ساله رضا آقا خانی فرزند محمد علی ۳۸ ساله ، اسمعیل فرخ زادی فرزند ابوالقاسم ۲۹ ساله و یحیی محمودی فرزند حسینعلی ٤۰ ساله در اثر حوادث رانندگی و ٦ نفـر باسامی حسن‌مددی فرزند ابراهیم٤۵ ساله، موسی کمالی فرزند قربان ۱۵ ساله، فاطمه محمدعلی فرزند حسین ۳۰ ساله ، عباس مددی فرزند حسن ۲۷ ساله ، عباس بقائی و فتح‌اله رحمانی در اثر زد و خورد زخمی شده‌اند .

از امشب در سینماهای ونوس ـ پارك پرسپولیس ـ الهیا

یك فیلم بزرك از دوران قرون وسطی ، زمانی که پهلوانان و جنگاوران اروپا را بلرزه در آورده بودند ...

گیوم تل ـ کماندار سیاه

دوبله بفارسی ـ باشتراك:

جینو چروی ـ گابریل فرزتی

از آنانکه **ولگا** دارند بپرسید **ولگا** چگونه اتومبیلی است؟

نمایندگی انحصاری شرکت سهامی ایرانشرق خیابان سه‌ی تلفن ۳۸۴۵۳

میتوان مالك خانه شد

باپرداخت ۲۵ هزار تومان نقد ودوهزار تومان‌اقساط ماهانه میتوان مالك خانه در تهران پارس شدکه‌نوساز.محکم دوطبقه ودارای ۵ اطاق باشد.

طالبین درساعات اداری صبح وعصر به خیابان ویلا شماره ٦۲ یا تلفن ۷۹۱۷۲۵ مراجعه فرمایند.

تسلیت

سرور ارجمند سرکار سرگرد زند وکیلی

بانهایت تاسف درگذشت والدهٔ محترمه سرکار راتسلیت عرض نموده بقای عمر و سلامتی بازماندگان آنمرحومه را از خداوند متعال مسئلت دارم . **حسن باقی زاده**

با قلبی مملو از تاثر ضایعه اسفناك وجانگداز درگذشت نابهنگام شادروان ستوان دوم احمد خدابخش را در گنبد کاوسی‌بدودمان کهن و اصیل خدابخش وپدر ومادرو برادران وخواهران وسایر فامیل ودوستان تسلیت عرض می نمائیم.

گرگان ـ حاجی میرباقر حسینی ـ عباسعلی عباسی

جناب آقای مهندس یوسف فتوحی ـ آغاجاری

با قلبی پر اندوه درگذشت شادروان ابوی ارجمندتان‌را بجنابعالی‌و خانواده گرامی تسلیت عرض نموده بقای عمرشما را با سعادتمندی و شادکامی از درگاه پاك خداوندی مسئلت دارند . **کی‌نما ـ علوی ـ فلاح ـ سبز علیپور**

آقای ناصر مصطفوی

کارمندان اداره مرکزی و شعبه همدان شرکت سهامی آبیاری همدان در اندوه شما شریکند و صمیمانه تسلیت می گویند و بقای شما و فامیل محترمتان را آرزومندند .

آ ـ ٤۰۹۸٤ **فیروزه یگانگی**

جمعیت جراحان مکتب عدل با کمال تاسف و تاثر مصیبت وارده را بحضور همکار محترم جناب آقای دکتر اکبر زند وکیلی عضو جمعیت تسلیت عرض نموده سلامت و بقاء عمر آندوست محترم‌را از خداوند متعال مسئلت می نمایند .

آ ـ ۲۸۸٤۳ **دبیر جمعیت . دکتر منصور**

افسران ودرجه داران دژبان قرارگاه کل مصیبت‌وارده را بخاندان هاشمی خصوصابسرکار سرهنك‌هاشمی‌محولاتی تسلیت عرض نموده صبر وشکیبائی عموم بازمـاندگان روانشاد را از خداوند متعال مسئلت دارند.

آ ـ ۲۸۹۱۱ **دژبان قرارگاه کل**

ساعت کار دفتر موقت شرکت سهامی پخش مطبوعات در تهران

دفتر شرکت سهامی پخش مطبوعات در تهران همه روزه ازساعت ده الی پنج بعد از ظهر دائر وبرای انجام هرگونه مراجعات‌در خصوص پخش مطبوعات درتهران ویاتوضیح درباره طرز کار شرکت آماده‌است

آدرس :خیابان خیام جنب موسسه اطلاعات

آ ـ ٤۱۰۰٤

جناب آقای نخست‌وزیر

درنتیجه مراجعاتی که بمنظور جلب نظر جنابعالی برای ابراز عنایت نسبت به‌اصناف به جهت تصفیه محاسبه و پرداخت حقوق بیمه اجتماعی بعمل آمد . باتوجه مخصوصی که مبذول فرموده‌اند و حسن نیتی که جناب آقای وزیر محترم کار برای رفع کلیه اختلافات معوق دراین باره ابراز فرمودند هیئت محترم دولت تصویبنامه‌ای صادرنمود که تا ۲۵ اسفند ماه جاری عده‌ای از اصناف با استفاده از مقررات تصویب نامه محاسبه گذشته را پرداخت و تصفیه نمایند .

عده کثیری از اصناف مشمول مقررات تصویب نامه به اعتبار امر مصوبه هیئت دولت باوجود مشکلات مالی وبخصوص درایام اخیر که نزد هیچ مقامی پوشیده نیست در امتثال امر از هر کجا و هر محلی مبلغی مکفی به پرداخت بدهی خود تهیه کرده و تحصیل کرده و برای تادیه به سازمان بیمه های اجتماعی مراجعه نمودند . متاسفانه رئیس اداره وصول سازمان مزبور در این پانزده روز مراجعه اصناف نه‌تنها از دریافت وجوه آنها خودداری نموده بلکه ازدحام مراجعه کنندگان‌اصناف راباخشونت و عدم رعایت نزاکت متفرق و صریحا اعلام نموده است‌اجرای تصویب نامه دولت رابه عهده نمیگیرد .

رفتار غیر معقول ، مسئول مزبور باتوجه به حسن رفتار و کرداری که جناب آقای وزیر کار ومعاون محترم ایشان در تصفیه موضوع‌مورد بحث ابراز فرموده‌اند بکلی غیر منتظر و تمرد مشارالیه از اجرای امر دولت نشانه خود سری از امر دولت و فعال مایشاء بودن در امور اجتماعی است .

باعرض مراتب متمنی است قبل از فوت وقت دستور مقتضی صادر فرموده و نیز مدتی راکه بجهت مزبور از دست رفته است بترتیبی که مقتضی باشد تمدید فرمایند تااین مهم که باعنایات خاصه جناب آقای نخست وزیر مورد استقبال جامعه اصناف قرار گرفته است در اولین فرصت حل و تصفیه گردد . باتقدیم احترامات

رئیس شورایعالی اصناف ـ مهدی‌کوشانفر

اینجانب محمود فاریابی اظهار خوشوقتی دارم که‌دوست بزرگوارم آقای سید عطاءالله مدنی سیاورزی از مسافرت شیراز بسلامت وارد شهسوار شدند . **محمود فاریابی**

در مراسم شب چهارشنبه سوری عده‌ای مجروح شدند

* جوانی سروصورت زنش راکه از روی «بته» ها میپرید سوزانید
* زنی بخاطر آنکه شوهرش نگذاشته بودبیك جشن چهارشنبه سوری برود تریاك خورد
* بین ساکنین یك کوچه برسر بوته روشن کردن بچه‌ها نزاعی در گرفت
* یك دختربچه ضمن اجرای مراسم شب چهارشنبه سوری از پله افتاد وکشته شد

عصردیروز ودیشب بمناسبت شب چهارسنبه‌سوری حوادثی‌در تهران روی داد . دراین حوادث ٤نفر دراثر سقوط ازبلندی وسه نفردر اثر سوختگی زخمی شدند وچند نفر نیز بایکدیگر زد و خورد کردند و زنی از دست شوهرش تریاك خورد .

عصردیروز موقعیکه نعمت‌الله‌بخانه آمد ، دید زن ۱۹ ساله‌اش جیران بمناسبت چهارشنبه سوری مقداری بوته آتش زده‌و ازروی آن میپرد و میگوید «سرخی‌توازمن‌زردی‌من ازتو». نعمت‌الله بادیدن این‌منظره عصبانی شدو هنگامیکه فهمید که‌جیران از محل خرج خانه بوته خریده است عصبانیت‌او بیشتر شد ویك تکه‌بوته مشتعل رابرداشت و آنرابطرف صورت جیران انداخت و آتش‌به‌صورت ومو های جیران گرفت و صورت و موهای سرش راسوزاند . همسایگان جیران رابه بیمارستان رسانیدند ولی وقتی بسراغ نعمت‌الله‌رفتند دیدند او ازخانه فرار کرده است .

تریاك خورد

دیشب زن ۲۵ ساله‌ای بنام هماکه میخواست همسایگان بمناسبت شب چهارشنبه‌سوری بیك مهمانی که‌بهمین مناسبت برپاشده بود برود در میان‌راه شوهرش رادیدو شوهر هما از رفتن‌وی بمهمانی جلوگیری کرد واورا بخانه برگرداند هماکه از عمل شوهرش در مقابل دوستانش ناراحت‌شده بودبقصد انتحار تریاك‌خورد ولی قبل‌از اینکه بمیرد پشیمان شدوماجرا رابهمسایگان خود گفت و توسط آنها به‌بیمارستان منتقل گردید واز مرك نجات یافت !

***

شتر آتش گرفت

دیروز مردی برای فروش بوته‌جهت شب چهارسنبه‌سوری از ده خود با شترش که بوته بارش‌بود بخیابان آریانا آمدوشتر خودرا بزمین‌خوابانید ومشغول فروش بوته‌ها شد. دراینموقع ناگهان بوته‌ها که‌روی شتربار بود آتش گرفت و قسمتی ازپشت‌شتررا سوزاند ولی ساربان بهرترتیبی بود آتش را خاموش کرد .

بطوریکه خبرنگار ما اطلاع میدهد این حادثه انیز مانند حادثه قبلی وسیله عده‌ای پسربچه ایجاد شده‌بود.

سقوط هنگام تماشا

دیروز دختربچه‌ای بنام زهرانظری فرزندسیفاله دراثر سقوط از بلندی درگذشت اهالی محل میگویند وقتی اهالی منزل سرگرم مراسم چهارشنبه سوری بودند زهرا از پله‌ها بالارفته‌و ازآنجا بزمین‌سقوط کرده ومرده‌است.

ولی خانواده کودك اظهارمیداشتند که‌سقوط هنگامی صورت گرفته که ساکنین منزل مشغول انجام کارهای خانه بوده‌اند .

دیروز میان زنی بنام فروغ ومردی بنام محمد نقی، که ساکن یك‌کوچه هستند برسر بوته روشن‌کردن‌بچه‌ها درکوچه زدوخوردی روی دادوهردونفر زخمی شدند . فروغ‌موافق روشن‌کردن بته‌و محمونقی مخالف آن‌بود بچه‌ها بکمك فروغ محمدنقی راکتك‌زدند و محمدنقی نیز فروغ رامجروح کرد و هردو به‌بیمارستان منتقل گردیدند .

سرخی تو ازمن. زردی من از تو..

نامه نویس میدان اعدام راز قاتل را فاش کرد

اسدالله قبل از قتل مادرزنش یك نامه ساختگی از قول وی برای شوهرش فرستاده بود

نامه نویس ۷۵ ساله میدان اعدام پرده از نقشه مردی که مادر زنش را کشته بود برداشت و این کار هنگامی صورت گرفت که شوهر مقتول برای نوشتن نامه‌ای که‌خبر مرگ همسرش را بخویشاوندانش بدهد پیش او رفته بود .

چندی قبل اطلاع دادیم که‌جوانی بنام اسدالله مصطفائی باتهام قتل مادرزنش بتول که جنازه وی در حوالی قلعه مرغی کشف شده بود دستگیر شده است .

تحقیقات از متهم توسط آقای مهدوی بازپرس شعبه ۱۸ بعمل‌آمد متهم در بازپرسی منکر قتل مادر زنش گردید و اظهار داشت که یك روز بتول بخانه وی آمد و پس از صرف ناهار بیرون‌رفت واودیگر وی را ندیده است .

بازپرس قرار بازداشت اسداله‌را صادر کرد و او را بزندان فرستادتا اینکه ضمن یك ماجرای تصادفی مدرکی بدست مامورین افتاد که حاکی از نقشه قبلی اسداله برای قتل مادر زنش بود .

یك نامه ساختگی

چند روز پس از کشف جنازه بتول شوهرش محمود نزد کاغذ ـ نویسی در میدان اعدام رفت . این کاغذ نویس که مهدی فدائی وطن نام دارد از سال ها پیش محمود و اعضای خانواده او را میشناخت زیرا نامه های محمود و زنش بتول را این کاغذ نویس مینوشت .

وقتی محمود گریه کنان جریان قتل همسرش را به کاغذ نویس میگفت تا او برای یکی ازآشنایان وی بنویسد ، کاغذ نویس رو به او کرده گفت :

عجب ، بتول خانم مرده است ؟ پنج روز پیش دامادت اسداله پیش من آمد و گفت : مادر زنم عازم مسافرت است و الان در گاراژ است کاغذی از قول‌او به شوهرش بنویس باین مضمون که من از زندگی باتو خسته شده‌ام و بدهات نزد برادرانم میروم و دیگر بر نمیگردم خودت‌ازبچه هایت‌نگهداری کن .

کاغذ نویس میدان اعدام سپس اضافه کرد : من‌این‌کاغذ راهمانطور که دامادت گفته بود نوشتم و اوهم آنرا تمبر کرد و به آدرس منزل تو فرستاد،حالا که میشنوم زنت‌مرده است‌تعجب میکنم که‌پس‌آن کاغذچی بوده .

نقشه قبلی

محمود باشنیدن این مطلب‌جریان را باطلاع بازپرس‌شعبه ۱۸رسانید و آقای مهدوی ، مهدی فدائی وطن کاغذ نویس ۷۵ ساله میدان اعدام را احضار کرد و او در تحقیقات جریان را همانطور که به محمود گفته بود شرح داد و کتبا هم نوشت .

بازپرس کاغذ نویس و اسداله متهم بقتل را مواجه داد و کاغذ نویس تایید کرد که او همان کسی میباشدکه بوی مراجعه کرده‌است بابدست آوردن این نامه مسلم شد که اسداله باتهیه نقشه قبلی‌دست بقتل مادر زنش زده است و نامه جعلی را نیزبهمین منظور تهیه‌کرده و فرستاده است .

فعلا اسداله با قرار بازداشت زندانی میباشد تا پرونده وی پس از تکمیل بدادگاه فرستاده شود .

جوانی قربانی کلاغ شد

هنگامیکه بهرام کلاغ شکار شده را بدست گرفته بود باگلوله‌ای‌که از تفنگ دوستش خارج شد بقتل رسید

اصفهان ـ خبر نگار اطلاعات: جوانی بنام بهرام یکی از اهالی نجف‌آباد که باتفاق دو نفر از دوستانش‌باسامی بهروز و حسن بشکار رفته بود با شلیك گلوله‌تفنگ شکاری بقتل‌رسید.

این جریان هنگامی اتفاق افتاد که بهرام برا ی‌گرفتن کلاغی که باگلوله شکار شده بود بیك مزرعه رفته بود. ولی‌در مراجعت براثرگلوله‌ای‌که‌ناگهان از تفنگ شکاری حسن شلیك شد بقتل رسید .

بهرام

جریان بژاندارمری ودادگاه نجف‌آباد اطلاع داده شد و پس ازحضور آقایان رئیس دادگاه و پزشك‌قانونی در محل واقعه تحقیقاتی بعمل آمد وحسن و بهروز دستگیر شدند فعلا مقامات قضائی مشغول بررسی علت وقوع این حادثه میباشند .

مردی‌بدست شوهر خواهرش کشته شد

صبح امروزمرد ۳۰ساله‌ای بنام عباسعلی اخلاقیان بادی فرزند میرزا آقا که بر اثر چاقو خوردگی در بیمارستان سینا بستری شده بود بعلت پارگی صفاق در گذشت

عباسعلی که ساکن یکی ازدهات شهریار است روز جمعه گذشته بنا بشکایت خواهرش زمزم که مدعی بود وسیله شوهرش مضروب‌شده بانور محمد شوهر خواهر خود وارد گفتگو شد وباو تکلیف کرد یا زمزم را طلاق‌دهد یا اینکه از کتك زدن وی‌خودداری نماید.

نور محمد جواب داد : اختیار زنم با خودم است و بهتر است از این پس تو در این قبیل مسائل‌دخالتی نکنی عباسعلی پس از شنیدن این جواب همراه خواهرش برای شکایت ازنور محمد عازم تهران شد ولی قبل از آنکه سوار اتومبیل شود کنارجاده نورمحمد خود را باورسانید و پس از گفتگوی تندی بین‌این دو نفر نزاعی در گرفت و عباسعلی با چاقوی نور محمد مجروح شد.

مامورین ژاندارمری‌شهریار نور محمد را دستگیر کردندو پس از تحقیقات بدادسرای تهران فرستادند و پرونده در شعبه‌اول‌بازپرسی موردرسیدگی قرارگرفت ومتهم بازداشت شد

عروسی دزدان تبدیل به عزا شد

نوکر منزل باکمك همشهری خود دویست هزار تومان‌ازخانه اربابش سرقت‌کرده‌بود

مامورین اداره آگاهی دو نفر را که دویست هزار تومان وجه نقد و جواهر از منزلی سرقت کرده بودند دستگیر نمودند و سه روز پیش به کلانتری ٤ اطلاع داده شد که از منزل سرهنگ باز نشسته شهربانی آقای فرشاد در خیابان شاهپور سرقتی بوقوع پیوسته و سارق یا سارقین معادل دویست هزار تومان پول نقد و جواهر سرقت نموده‌اند .

بدستور آقای سرهنگ بهزادی رئیس اداره آگاهی آقایان شیروانی و امینی رئیس‌و کارمندآگاهی بخش٤ بمحل حاضر شدند و پس ازبررسی های لازم سرقت را داخلی تشخیص داده نسبت به مستخدم منزل که‌صمد نام دارد ظنین شدند و اورا بآگاهی بردند تحقیقات تا ساعت ۱۲ شب ادامه داشت و بالاخره صمد اعتراف کرد که با همکاری قدرت یکی از همشهریان خود پولها و جواهرات خانه سرهنگ را سرقت نموده وقصد داشتند پس از ربودن این پولها بادو دختر ازدواج نمایند .

مامورین باتفاق صمد بخانه او رفته و صدوپنجاه وپنج‌هزار تومان پول نقد ازداخل دو چمدان و دو قالیچه نفیس و مقداری سکه طلا وجواهر از داخل رختخوابها کشف نمودند وقدرت رانیز دستگیرساختند وپولها و جواهرات رادر مقابل اخذ رسید بصاحبش‌تحویل دادند ومتهمین روانه زندان شدند و بدین ترتیب عروسی آنها مبدل به عزا گردید !

خانمی ،صدهزار تومان از خدا عیدی گرفت !

برنده جائزه صد هزار تومانی بلیط های بخت‌آزمائی ملی هفته گذشته یك‌خانم خانه‌دار اهل بابل می‌باشد . وی صبح امروز باتفاق همسرش برای دریافت جایزه ممتاز خود به آقای نسترن‌پور رئیس حسابداری بنگاه بخت‌آزمائی ملی مراجعه نمود وجایزه خودرا دریافت داشت .

خانم رقیه هدایت نجات برنده‌جایزه صدهزار تومانی هفته گذشته درحالیکه بعلت ناراحتی قلبی از خوردن چای امتناع مینمود اظهارداشت : من هر هفته تعدادی بلیط بخت‌آزمائی ملی میخریدم ولی‌تاکنون‌ازصد تومان‌بیشتر برنده نشده بودم‌دراین چند روزنزدیك

خانم رقیه هدایت نجات

عیدنوروز ، احساس میکردم که‌ازخدا عیدی بزرگی دریافت خواهم داشت هفته گذشته باتفاق شوهرم برای خرید ازخانه بیرون آمدیم قبلا ۹تا بلیط خریده بودیم ولی درمیان آنها عدد ۹وجود نداشت باین جهت وقتی بلیط فروش دوره‌گردی در خیابان پهلوی بابل پیشنهاد کرد که‌بلیطی‌از وی بخریم بلافاصله قبول کردیم واز میان بلیط های وی نمره‌ای که‌آخرش بعدد ۹ختم‌میشد انتخاب نمودم وبیرون کشیدیم همین بلیط برنده جائزه صد هزار تومانی شد .

پیرمرد زیر اتومبیل

بامداد امروز کامیون کمپرسی شماره ۸۵۹۶۳ که از خیابان قزوین میگذشت با پیر مردی تصادف کرد و پس از اینکه اورا زیر گرفت وپیرمرد کشته شد فرار کرد .

مامورین پلیس اتومبیل را تعقیب کرده در میدان گمرك آنرا متوقف نمودند و راننده آن را که محمود اسمعیلی فرزند حسین نام دارد دستگیر کرده بدادسرا فرستادند

ساربان شترهای سوخته خسارت گرفت

آخر وقت دیروز آقای لواسانی بازپرس شعبه ۱۰ برای رسیدگی بمحل حادثه آتش گرفتن شتر ها رفت . مامورین چهار نفر پسر بچه۱۱ تا۱۳ ساله‌را بدادسرا اعزام کرده‌بودند پس از معاینه محل و تحقیقات کافی بیرامون چگونگی واقعه پدر و مادر ٤ طفل مذکور حاضر شدند مبلغ هفتصد و پنجاه تومان بعنوان خسارت بساربان صاحب شتر ها بپردازند .

بزودی درسینماهای
همای ـ آسیا ـ سعدی
... و بالاخره عالیترین شاهکار سال در تهران
بروی پرده می‌آید

ازامشب درسینماهای
حافظ ـ پلازا
در چرخش چرخها
دوراهی مرگ
ویتاویژن
رنگی
دوبله بفارسی

باشتراک
کرنل وایلد
جین و الیس

بزودی در سینماهای
رادیوسیتی
آسیا ـ سعدی
سهیلا
اسپارتاکوس...
... بن هور...
...ده فرمان
...وبالاخره
عظیمترین فیلم تاریخ سینما

آخرین روزهای رُود
«غول جزیره رودس»
شگفی‌راما ـ رنگی ـ دنشان ـ دوبله بفارسی
نخستین فیلم بزرگی که‌در تهران بلیط آن از روز اول بقیمت معمولی فروخته می‌شود. آ ـ ٤۰۹۰٦

ورود

*آقای ظهیر الاسلام از عراق
*آقای احمدبراتلو رئیس‌تشریفات نخست وزیر از اروپا
*آقای حسن فرامرزی وابسته مطبوعاتی در بغداد از بغداد
*آقای ری‌پورتر خبر نگار تایمز لندن از لندن
*آقای پور سلطانی مدیر روزنامه نور وظلمت که‌با هیئت اعزامی باتفاق آقای نخست وزیر عازم اروپا شده بود دیشب بتهران مراجعت نمود.
*آقای موسوی واعظ از کراچی

خروج

*آقای محسن‌صدر الاشراف‌رئیس سابق مجلس سنا برای معالجه بلندن
*آقای رضارستگار معاون وزارت گشاورزی بپاریس
*آقای عبدالحسین میکده سفیر کبیر ایران‌در آدیس آبابا بآدیس‌آبابا
*دوشیزه انشاءالله‌مدیرکودکستان ایران نوین بلندن

برنامه امشب

تلویزیون ایران

ساعت ۶٫۰۰ – تدریس زبان انگلیسی
ساعت ۶٫۳۰ – خرد سالان
ساعت ۷٫۰۰ – جوانان
ساعت ۷٫۳۰ – بانوان
ساعت ۸٫۰۰ – هنر های زیبا
ساعت ۸٫۳۰ – اخبار
ساعت ۸٫٤۵ – شما وسینما
ساعت ۹٫۰۰ – بلنداکس
ساعت ۹٫۳۰ – فیلم موزیکال
ساعت ۱۰٫۰۰ – پایان برنامه

پیش بینی وضع هوا

پیش بینی وضع هوای ایران تا ظهر فردا بدینقرار است :
هوای سواحل دریای مازندران و استانهای خوزستان و فارس‌وشهرستان های‌غربی ایران نیمه ابری گاهی تمام ابری همراه با بارندگیهای محلی خواهد بود .
هوای تهران و بقیه نقاط ایران قسمتی ابری میباشد .
گرمترین نقاط شهرستان بم با حداکثر ۳۹ درجه سردترین نقاط سنندج با حداقل دو درجه زیر صفر گزارش شده است .
حداکثردرجه حرارت تهران ۱۸ و حداقل ۵ درجه بالای صفر بوده‌است حداکثر بارندگی از خارك ۸میلیمتر باران گزارش شده‌است .

شماره مخصوص نوروزی اطلاعات کودکان
روز سه‌شنبه ۲۹اسفند منتشر میشود

مسابقه کشتی فرنگی ایران وشوروی که در چهار وزن انجام شد

بانتیجه‌یك بر دبنفع‌شوروی وسه‌مساوی خاتمه یافت

دیشب دریك وزن کشتی آزاد انجام شد و قلیچ خانی وزن سوم ایران ضربه شد

بعدازظهر دیروز سومین مسابقه کشتی بین تیمهای فرنگی ایران و شوروی در چهار وزن با حضورعده‌ای از شخصیت های ورزشی و شوروی های مقیم ایرانو قریب چهار هزار تماشاچی در استادیوم محمد رضاشاه پهلوی در چهار وزن انجام شد و با نتیجه یك برد بنفع شوروی سه‌مساوی خاتمه یافت .

شروع مسابقه

ابتدا آقای بلور سر پرست کشتی درباره مسابقات کشتی مطالبی اظهار داشت و اضافه نمود که‌این مسابقه دوستانه است و منظور بردوباخت‌نیست بلکه آزمایشی است برای قهرمانان فرنگی و امیدواریم تحت توجهات اعلیحضرت همایونی به توسعه این کشتی نیز بپردازیم .

سپس دو تیم کشتی فرنگی ایران و شوروی وارد سالن شدند پرچم‌ایران را محمد ملا قاسمی‌قهرمان سابق‌ومربی و داور فعلی کشتی فرنگی‌بدست‌داشت و پرچم‌قهرمانان شوروی‌رانیز گورویچ حمل نمود قهرمانان معرفی شدند و نشانهائی بعنوان یادبود بیکدیگردادند و سپس مسابقه آغاز گردید .

وزن اول

در وزن اول بین شکرلدوزه ا ز شوروی با پذیرائی از ایران بداوری آقای اخوت ازایران‌آغاز گردیدوقت‌اول بدون ردو بدل شدن کاری سپری‌شد موقعیکه سوت داور پایان پنجدقیقه اول را اعلام نمود هیچکدام امتیازی نداشتند .

نتیجه مساوی بود

در اوائل نیمه دوم کشتی پذیرائی زیر فرنگی گرفت موفق نشد ازتشك خارج شدند بوسط آمدند پذیرائی خواست سالتو بگیرد‌این‌بارنیزامتیازی بدست نیاورد کشتی ادامه پیدا کردتا دقیقه هشتم هیچکدام برتری‌بریکدیگر نداشتند پذیرائی برای بار دوم زیر فرنگی (کمر) را گرفت ولی از تشك خارج شدند کشتی ادامه پیداکرد با یکدیگر سرشاخ شدند یکدیگر را هول دادند وقت تمام و نتیجه کشتی مساوی اعلام گردید .

وزن دوم

در وزن دوم آیدین ابراهیم اف از شوروی با حسین رجبی ازایران‌بداوری رباشویلی قهرمان وزن سوم جهان‌آغاز گردید .

در دقایق اول ابراهیم اف توردوبرا زد موفق نشد .

بوسط آمدند ابراهیم اف با فن کمر رجبی را خاك کرد و پل‌برد ولی سرپا شدند و کشتی سر پاادامه پیدا کرد .

رجبی‌دست‌تو کردموفق‌نشد حریف‌از رو گذشت و رجبی بلافاصله سر پاشد و کشتی با هیجان خاصی‌ادامه پیداکرد ابراهیم اف میخواست توردوبرا بگیرد موفق نشد وقت اول خاتمه یافت و کشتی بنفع قهرمان شوروی بود .

دومین مساوی

دراوائل وقت دوم‌ابراهیم‌اف‌توردوبرا زد موفق نشد رجبی بارانداز کرد یك امتیاز گرفت ولی خودش خاك شد .

بعد قهرمان روسی بعلت فرار از تشك یك اخطار گرفت .

کشتی سر پا و با حمله رجبی ادامه پیدا کردوقت تمام‌شدونتیجه مساوی اعلام گردید .

وزن سوم

در وزن سوم کشتی آزاد بین خوخاشویلی و قلیچ خانی بداوری آقای محمود ملاقاسمی قهرمان سابق جهان انجام شد البته این مسابقه خارج از برنامه انجام گردید .

هردو با گارد بیکدیگر حمله کردند قلیچ خانی مرتب برای زیر میرفت ولی خوخاشویلی نیز زیر نمیداد .

خوخاشویلی زیر دوخم‌گرفت قلیچ خانی بهوا بلند کرد خاك نمود و بعد هم سگك نشست از تشك خارج شدند کشتی با خاك قلیچ خانی‌ادامه پیدا کرد خوخاشویلی دست درمخالف گرفت قلیچ خانی را از زمین بلند کرد و بزمین زد در اینجا اختلاف‌پیش آمد که آیا قلیچ خانی ضربه فنی شده است یاخیر و بالاخره داوران ضربه فنی بنفع خوخاشویلی اعلام نمودند .

وزن پنجم

سومین کشتی فرنگی در وزن پنجم عرب از ایران با بیك موزارف قهرمان ۳٤ سیاله شوروی که در اولین‌مسابقه با امتیاز بر معزی پور قهرمان وزن پنجم آزاد پیروز شده بود بداوری آقای روباشویلی مسابقه دادند .

با شروع مسابقه «سرشاخ»شدند هردوبرای گرفتن فن‌از یکدیگرفعالیت میکردند .

پنجدقیقه بدون گرفتن نتیجه و حتی رد و بدل شدن فنی سپری شد نیمه دوم مسابقه با سوت داور آغاز شد تمام مساعی هردو قهرمان برای رد و بدل شدن فنی بدون اثر ماند و خلاصه وقت دوم نیز بدون نتیجه خاتمه یافت و سومین کشتی نیز مساوی اعلام گردید .

گورورویچ در وزن ششم فرنگی

دراینموقع گورورویچ حریف تختی‌و مهدیزاده بوسط تشك آمد و مورد تشویق قرار گرفت و سپس حریفش گلمکانی از ایران به وسط آمد کشتی بداوری آقای ملاقاسمی آغاز گردید در دقایق اول هر دو سعی میکردند فنی بگیرند گورورویچ می‌خواست سالتو بگیرد موفق نشد .

گورورویچ دوباره سالتو گرفت ولی با پشت با گلمکانی را ضربه کرد که داوران خطا اعلام کردند پنجدقیقه‌اول تمام شد .

پس از یکدقیقه استراحت کشتی دوباره آغاز شد گورورویچ‌سعی میکرد که فنی بگیرد ولی گلمکانی مرتب عقب نشینی میکرد گورورویچ فن کمر گرفت گلمکانی در رفت سالتو گرفت تشك رفت گلمکانی را خاك کرد .

گلمکانی خاك نشست گورورویچ‌کنده «دست در شکن» گرفت گلمکانی فرار کرد دو مرتبه کنده دست در شکن گرفت داور خطا گرفت و سرپا داد کشتی سرپا ادامه پیدا در این‌موقع وقت تمام شد و گورورویچ با امتیاز برنده گردید .

و بدین ترتیب سه مسابقه کشتی ایران و شوروی خاتمه یافت .

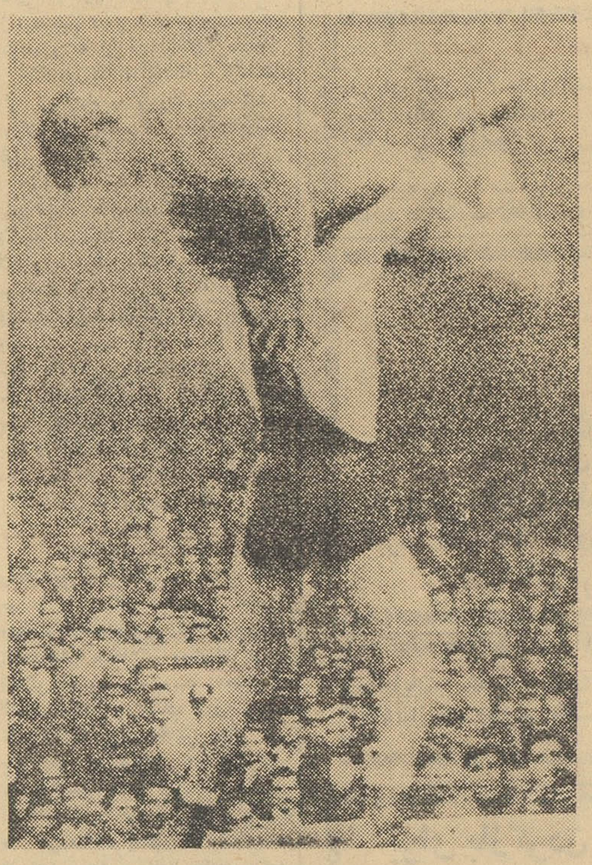

یك صحنه جالب از کشتی‌خوخاشویلی‌از شوروی با قلیچ خانی از ایران که شب گذشته خارج از برنامه دررشته کشتی آزادانجام‌گرفت‌و این‌لحظه‌ایست که‌خوخاشویلی قهرمان شوروی قلیچ‌خانی را بلند کرده واورا بخطرانداخته

ماهی شب عید تامین گردید

دربندرپهلوی ده هزار ماهی سفید دریك روز صید شد

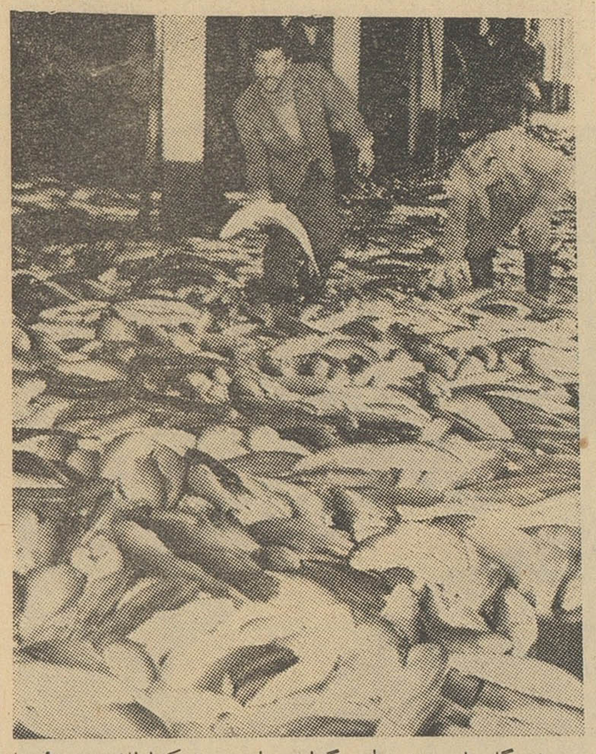

خبرنگار مادر بندر پهلوی گزارش داد پریروز که‌طوفان چندروزه‌دریای مازندران فرونشسته بود صیادان شیلات بندرپهلوی درحدود ده‌هزار ماهی‌سفید صید کردند چنین صیدی درسال جاری کمترسابقه داشت زیرا سابقا باهرچهار تور تراکتوری صدالی دویست ماهی سفید صیدمیشدولی پریروز باهمین‌چهارتور تراکتوری ده‌هزارماهی سفید صیدشد بابهبود وضع‌صید ،اخیرا دربندرپهلوی نرخ‌ماهی‌سفید ازدانه‌ای یکصدوچهل ریال بدانه‌ای هفتادریال تنزل کرده‌است ودرحال حاضر روزانه چندکامیون ماهی سفیدبرای فروش ازبندرپهلوی‌بطهران حمل میشود .

برنامه‌نوروز سینما

ایفل

اطلاعات سالانه
نفیس‌ترین و مستندترین نشریه سال

رانده باشرافت

نظربااینکه ٦جلددفاتر روزنامه‌وکل‌سال های ۳۷و ۳۸ و۳۹ و٤۰ شرکت صنعتیان با مسئولیت محدود واقع در خیابان فردوسی کاشی شماره ۷۵ و تلفن ۳۱۷٦۵ بانضمام یکقواره پارچه سرمه‌ای در یك‌بسته در ماشین کرایه خط بین شمیران و تهران‌شب گذشته دراثر فراموشی جا گذارده شده لذا خواهشمند است بنشانی فوق‌الذکر مراجعه و دفاتر را مسترد و یك قواره پارچه را بانضمام مبلغی در حدود یکهزار ریال بعنوان مژدگانی دریافت نمائید .

مدیر عامل‌شرکت صنعتیان‌با مسئولیت محدود حاج ابوالقاسم اخوان‌مقدم

آ_۲۸۸٦۹

ضیافت وابسته مطبوعاتی سفارت انگلیس

از ساعت شش و نیم بعد ازظهر دیروز مجلس ضیافتی از طرف‌آقای هارل وابسته مطبوعاتی سفارت ـ انگلیس در محل سفارت ترتیب‌داده شد .

دراین ضیافت‌گروهی ازمدیران سردبیران و خبرنگاران جرائد حضور داشتند .

وابسته مطبوعاتی سفارت‌انگلیس ابتدااز شرکت روزنامه نگاران در ضیافت سفارت انگلیس‌تشکر نمود و سپس اظهار داشت ، که اخیرا تغییراتی در دستگاه های گیرنده خبر سفارت انگلیس بوجود آمده است‌و این سفارتخانه با واردکردن دستگاه های مجهز خبر گیری و تله تایپ از این پس آخرین اخبار لندن و جهان را در اسرع وقت در اختیاراداره جرائد خواهد گذاشت.

پس ازپایان اظهارات آقای هارل چند حلقه فیلم بمعرض نمایش گذارده شد .

باشگاه فارغ‌التحصیلان دانشگاه‌ودانشجویان‌وابسته به‌آن

باکمال خوشوقتی باطلاع اعضاء باشگاه‌وکلیه روشنفکران مملکت میرساند که در شب نشینی تاریخ ۲٤ اسفند ماه که بمناسبت موفقیت دولت در اجرای قانون اصلاحات ارضی ازطرف‌این‌باشگاه در **هتل‌مرمر** برگزار میگردد.

جناب آقای دکتر ارسنجانی وزیر محترم کشاورزی و گروهی ازاعضاء محترم هیئت دولت بابانوانشان شرکت می فرمایند

باشگاه از این موقعیت استفاده نموده‌از کلیه طبقات ملت دعوت مینماید باشرکت در این شب شادمانی برابهت وعظمت این جشن بزرك که درحقیقت تجلی همبستگی دولت وطبقه تحصیلکرده های مملکت بشمار میرود، بیافزایند.

برای رزرو جا و خرید بلیط بدفترهتل مرمر واقع در خیابان سپهبد زاهدی مراجعه فرمائید

آ_٤۰۹۱۰

از فردا صبح در سینماهای

دیانا ـ همای ـ متروپل

بعلت وحشتناك بودن فیلم کمیسیون نمایشات ورود اطفال کمتر از شانزده سال را ممنوع نموده‌است

از فردا صبح در سینماهای

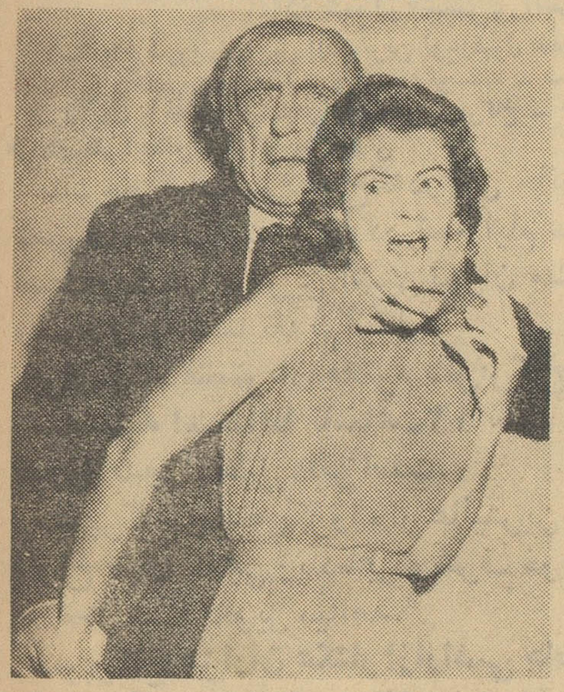

فیلمی‌که درآن ازسقف اطاقها خون میچکد .... اسکلت مردگان بحرکت در می آید ... وبالاخره هفت‌تابوت برای هفت مهمان وحشت زده قصر ارواح آماده می شود تا یکی یکی بقتل برسند ...

اطلاعات

چهارشنبه هفتم شوال‌المکرم ۱۳۸۱ - چهاردهم مارس ۱۹۶۲

سال سی‌وششم - شماره ۱۰۷۵۳

کلید قو کلید سلامت

روغن لطیف‌ترین ماده غذائی است و تنها در قوطی های کلیددار که هوا در آن نفوذ نمیکند سالم می ماند.

درمراسم تقسیم اراضی مراغه

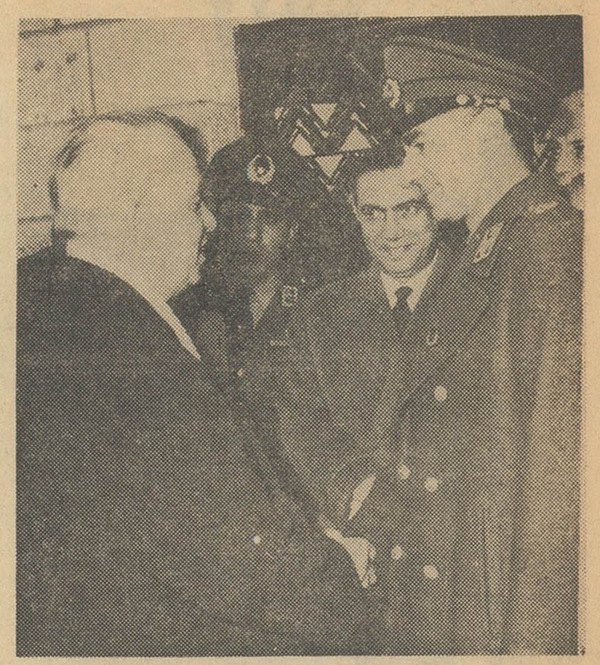

مسئله اعطای اسناد مالکیت و تقسیم اراضی توجه عموم نمایندگان سیاسی خارجی را که در این مراسم شرکت نموده بودند جلب نمود و هر یك مراتب تبریك و تهنیت خودرا حضور اعلیحضرت معروض داشتند در عکس بالا آقای پکوف حضور شاهنشاه شرفیاب می باشد.

در آستانه نوروز

سه هزار نفر عازم زیارت عتبات هستند

امروز کسب اطلاع شد که در آستانه سال نو بیش از سه هزار نفر از زائرین عتبات عالیات که تقاضای مسافرت آنان قبول شده منتظر تشریفات اداری و صدور گذرنامه هستند گزارش خبرنگار ما اضافه میکند که طی چند ماه اخیر بیش از سی و پنج هزار تقاضانامه مسافرت به عتبات عالیات به کمیسیون مخصوص رسیده که ازاین میان بامسافرت سه هزار نفر که واجد شرایط بودند موافقت شد.

نماینده اوپرا در حضور

ساعت چهارونیم بعداز ظهر روز پنجشنبه (فردا) اپراهای جمیه اثر «ژرژبیزه» و ریتا اثر «گتاتانو دونیزتی» برهبری حشمت سنجری و «اولیمپیو-سراروتی» درحضور والاحضرت شاهدخت شمس پهلوی در تالار فرهنك اجرا خواهد شد.

شاهنشاه اسناد مالکیت رعایای قریه ورجوی را اعطاء میفرمایند

شاهنشاه سند مالکیت یکی از رعایای قریه ورجوی را اعطاء می‌فرمایند آقایان دکتر ارسنجانی وزیر کشاورزی، سپهبد آریانا ژنرال آجودان شاهنشاه و اسدالله علم نایب‌التولیه موقوفات پهلوی نیز افتخار حضور دارند.

فردا نخست‌وزیر مصاحبه مطبوعاتی دارد

از ساعت یازده امروز آقای نخست وزیر پس از شرفیابی بحضور شاهنشاه در کاخ نخست‌وزیری حضور یافت و مشغول کار شد.

گزارش امور مربوط به نخست وزیری در غیاب آقای دکتر امینی توسط آقایان ناصر ذوالفقاری وزیر مشاور و محمود رجاء، مسعود فروغی معاونین نخست وزیر باطلاع آقای نخست وزیر رسید.

همچنین امروز کسب اطلاع شد که ساعت یازده فردا آقای نخست وزیر یك جلسه مطبوعاتی تشکیل خواهد دادو طی آن پیرامون مسافرت خود به اروپا اطلاعاتی در اختیار ارباب جراید خواهد گذاشت.

تشکر نخست‌وزیر

شرح زیر امروز از طرف آقای نخست وزیر در اختیار جراید گذاشته شد:

چون هنگام عزیمت بخارج کشور و باز گشت بوطن عزیز جمعی از علمای اعلام و روحانیون عظام و بازرگانان و اعضاء محترم انجمن های محلی و روسای اصناف و جمع کثیری دیگر از هم میهنان گرامی باتحمل زحمت و حضور درفرودگاه اینجانب ودولت خدمتگزار خود را مورد مهروتایید قرار داده مخصوصا هنگام بازگشت رنج بیخوابی بخود هموار و ابراز محبت فرموده‌اند لازم دانست بدینوسیله مراتب امتنان خود را اعلام و از این همه محبت تشکر نماید. امیدوارم باتائید خداوند متعال و پشتیبانی اعلیحضرت همایون - شاهنشاهی دولت در حسن انجام وظایفی که در راه بهبود امور مملکت بعهده دارد توفیق یابد و بتواند دین خود رابوطن و ابناء وطن اداءنماید.

دکتر علی امینی

مجلس ترحیم مرحوم احمد فرامرزی

ازساعت ۹ بامداد امروز بمناسبت درگذشت آقای احمد فرامرزی مجلس ترحیمی در مسجد مجدترتیب داده‌شده بود که عده کثیری از آقایان وزیران، رجال، دانشمندان، ارباب مطبوعات، سفرای ممالك اسلامی، افسران ارشد ارتش ودوستان و آشنایان آن مرحوم در آن شرکت کردند.

آقای فلسفی واعظمعروف درمناقب وفضایل مرحوم احمدفرامرزی بتفصیل سخن راند وبازماندگان آن مرحوم مخصوصا آقایان عبداله وعبدالرحمن فرامرزی و فرزندانش تسلیت گفتند.

اجتماع کارکنان سازمان جنگلبانی

ازاول وقت اداری امروز جمعی از کارکنان سازمان جنگلبانی برای آنکه حقوق وپاداش ومزایای معوقهٔ آنان پرداخت شود. درمحل سازمان اجتماع نموده و تقاضا داشتند که چون عید نزدیك است و مخارج آنهازیاد میباشد هرچه‌زودتر مطالبات آنان پرداخت‌شود

از طرف آنان بانخست‌وزیری تماس گرفته شد و تقاضای ملاقات با آقای نخست‌وزیر رانمودند چند دقیقه بعد آقای سرهنك بیگلری بازرس نخست وزیر بمحل سازمان آمد و باکارکنان ومسئولین سازمان مذاکره نمود ووعده داد که بزودی مطالبات وحقوق کارمندان سازمان درتهران و شهرستانها تامین وپرداخت خواهد شد.

کارکنان سازمان جنگلبانی پس از مذاکره باآقای مهندس ارفع رئیس سازمان جنگلبانی ووعده هائی که ایشان درمورد پرداخت حقوق ومزایای گذشته کارمندان و کارکنان سازمان داد، درسرکارخود حاضر شدند.

بمناسبت روز کارگر

سه گروه ازاهالی تهران ازکارگران دیدن کردند

ساعت هشت ونیم امروز بمناسبت روز کارگر سه گروه ازطبقات مختلف مردم از کارگران کارخانه‌های سیلوی تهران - داروگر - ارج دیدن کردند.

روز بیست و چهارم اسفند ماه هرسال که باتولد اعلیحضرت فقید رضا شاه کبیر مصادف است روز کارگران ایران است و کارگران این روز را جشن میگیرند امسال جمع زیادی از طبقات مختلف مردم درخواست کرده بودند که از کارگران درحین انجام کار دیدن کنند، از اینرو امروز سه برنامه بازدید برای سه گروه از مردم ترتیب داده شده‌بود و هرگروه ازیك کارخانه دیدن کردند.

سیمان تهران

مرغوب ترین و باصرفه ترین سیمانها

سیمان تهران

آوازه

آیت‌الله کاشانی درگذشت

بقیه ازصفحه ۲۵

بازداشت، باردیگر آیت‌اله را در حالی که عازم مشهد بود دو ساعت بعد از نیمه شب در نزدیکی سبزوار دستگیر نمودند و به قزوین انتقال دادند

چند روز بعد، آیت‌اله به کرمانشاه واز کرمانشاه به بیروت تبعید شد. دوران این تبعید در حدود دوسال طول کشید.

هنگامیکه آیت‌اله کاشانی در بیروت بسر میبرد، از طرف مردم تهران به نمایندگی مجلس شورای ملی انتخاب شد و با تجلیل کم‌نظیری به تهران مراجعت کرد و پس از آنکه در جریان نهضت ملی شدن نفت رهبری روحانی و سیاسی مردم را عهده دار شد در سال ۱۳۳۱ بریاست مجلس شورای ملی انتخاب گردید و در سالهای اخیر بعلت نقاهت و بیماری غالب اوقات بستری بود تا آنکه شب گذشته، دفتر زندگانی پرحادثه ایشان بعداز ۸۱ سال بسته شد.

***

شادروان آیت‌الله کاشانی از رجال بزرگ روحانی وسیاسی ایران بود. در زندگی اجتماعی حضرت آیت‌الله مردی صریح، مبارز، حق‌طلب آزادیخواه، شجاع، روشنفکر و در زندگی خصوصی وارسته، مستغنی، گشاده دست و گشاده روی، نکته سنج و نکته گوی، خلیق‌وخوش خوی بود، جمع این صفات در وجودروحانی عالم‌وفاضلی چون آیت‌الله کاشانی ایشانرا مورد احترام و تکریم وتوجه عامه می ساخت بنحوی که بادرگذشت آن فقید سعید، اکنون جامعه‌سوگوار است‌و مانیز بنوبه خود درگذشت حضرت آیت‌الله را بجامعه روحانیت و عموم بازماندگان و دوستان ایشان تسلیت می گوئیم.

قطع برنامه موسیقی رادیو و تلویزیون

امروز ازطرف اداره کل انتشارات ورادیو اعلام شد که بمناسبت فوت حضرت آیت الله کاشانی هیجده ساعت، (از چهار بعداز ظهر امروز تا ساعت ده صبح فردا) موسیقی رادیو قطع میشود.

بهمین مناسبت تلویزیون تهران نیز امروز برنامه موسیقی نخواهد داشت.

میتوان مالك خانه شد

شرح در صفحه ۲۵ همین شماره

نسل آینده محکوم میکند

نشریاتی که از بیان حقایق اوضاع امروز ایران طفره میروند از رسالت واقعی خود غافلند.

فقط «مجله فردوسی» است که باواقع بینی و بیطرفی باستقبال حوادث سیاسی میرود

فروشگاه تخت طاوس

آغاز دومین سال تاسیس خودرا

باعرضه عالیترین لوازم زندگی و باتخفیف کلی بخانواده‌های محترم اعلام میدارد

فروش فوق‌العاده اجناس مرغوب

برای احتیاجات نوروزی تاآخر اسفند ادامه دارد

تخت طاوس - کوچه برلن

«تاپایان اسفندماه جاری مؤدیان عوارض شهرداری فقط از ده درصد بخشودگی استفاده میفرمایند.»

برای بازکردن حساب پس انداز

بانك تهران

فقط ۹ روز باقی است

بانك تهران بدارندگان حساب پس‌انداز

۱۲۰۰٫۰۰۰ ریال جائزه نقدی میدهد

بموجودیهای حساب پس انداز

تا ۵ در صد بهره تعلق خواهد گرفت

فقط بدارندگان حساب پس‌اندازی که تا پایان سال جاری دربانك تهران حساب باز کرده باشند می توانند درقرعه‌کشی بزرك سالیانه که قریبا انجام خواهد شد شرکت نمایند

برای استفاده از:

۱۱۱۱ جایزه حساب پس انداز

همه روزه حتی روزهای جمعه به

شعب بانك تهران

در مرکز وولایات مراجعه فرمایند

سوپر کاخ برای ایام عید شما چه تهیه کرده است..؟

روزهای دوشنبه و سه‌شنبه سوپر کاخ تاساعت ۱۲ شب آماده قبول مشتری است

۱- انواع شیرینی وآجیل از بهترین نوع وقبول سفارش شیرینی وآجیل ومیوه‌جات

۲- مرغ و ماهی وطیوروعالیترین گوشت گوسفند - شیشك پروار و گاو وگوساله

۳- لبنیات و ماست کیسه‌ای مخصوص سوپر کاخ - خواربار واجناس عطاری و هزاران قلم اجناس دیگر بقیمت تجارتی

۴- چلوکباب سوپر کاخ که در بین خانواده‌های درجه اول شهرت خاصی پیداکرده در تمام ایام عید در اختیار شما است و شبها بهترین آشپز تهران مطبوعترین اغذیه گرم وسرد را به شما تقدیم میدارد.

برای رفاه مشتریان محترم سوپر کاخ روزهای دوشنبه و سه‌شنبه استثنائا تاساعت ۱۲ شب یکسره وتمام ایام نوروز بدون تعطیل دائر است.

سوپر کاخ جوجه یکروزه از عالیترین نژاد (اسرائیلی) و انواع نهال گلابی زیاده بر مصرف خودرا با بهای مناسب در محل شما تحویل میدهد.

سوپر کاخ هزاران هکتار ازاراضی حاصلخیز اطراف تهران را به مزارع سرسبز و باغات میوه و سبزی و دامداری و مرغداری اختصاص داده و تنها موسسه تولید کننده و فروشنده دست اول میباشد.

سوپر کاخ خیابان کاخ بین شاه وامیراکرم تلفن‌های ۴۰۲۲۱ و ۶۱۹۶۹

فروشگاه تاب

باعیدی نوروزی

فروشگاه فردوسی

هفته از ۲۲ تا ۲۹ اسفند راهفته‌شتاب - حرکت و سرعت تصمیم اعلام میدارد.

برای تامین نیازمندیهای خود درهفته‌شتاب وسرعت تصمیم ازراهنمایان (فروشتاب) که مخفف فروش باشتاب است درفروشگاه فردوسی واطلاعات زیر استفاده فرمائید:

۱- در برابر هر ۱۰۰۰ ریال خرید یك بلیت بخت آزمائی ملی بعنوان عیدی بشما تقدیم خواهد شد.

۲- در کافه قنادی فروشگاه فردوسی واقعه در خیابان فردوسی (محل سابق لوفت هانزا) تازه ترین کیك - عالیترین شیرینی ترو خشك - شیرینی خانگی که توسط کدبانوی هنرمند تهیه میشود:

۳- در زیر زمین: برنج - قند حبه بلژیکی - انواع میوه و خواربار - ماهی تازه.

۴- در طبقه اول: مخملهای ساده و گلدار لباسی و مانتوئی بهاره - پارچه‌های ساده و گلدار ابریشمی باتازه ترین ملافه تشك وبالش خارجی - لوازم آرایش - کیف وجامه‌دانهای سفری - لوازم‌خرازی - کارت تبریك - کراوات - پیراهن مردانه.

لوازم خرازی - کارت تبریك - کراوات - پیراهن مردانه.

۵- در طبقه دوم: کت و پالتو های چرم و جیر زنانه - شلوار های زیبای زنانه بلوزهای آلمانی زنانه - جدیدترین لباسهای پسرانه و دخترانه از پلوش انگلیسی کفش - لباس زیر و خواب زنانه.

۶- در طبقه سوم: سرویس های زیبای کارد و چنگال - فرش - کریستال های چکسلواکی برای هدیه آثار هنر های زیبای کل کشور - عروسکهای ایتالیائی - اسباب بازیهای گوناگون برای نونهالان - کلکسیون های وسائل شکار و پیك نیك - انواع لوازم خانه. آ-۴۰۹۳۴

اطلاعیه وزارت دارائی

چون اطلاع حاصل شده‌است اشخاصی بعنوان ارزیاب اداره کل مالیات برارث بخانه‌ها مراجعه و موجب اتلاف وقت و زحمت مردم میشوند بدینوسیله اعلام میگردد که ارزیابان ارث دارای کارت عکس‌دار وممهور بمهرو امضاء مسئولین اداره مزبور میباشند و اگر غیر از آنها اشخاصی بدین‌عنوان مراجعه نمایند مامور اداره کل ارث‌نیستند و طرف‌مراجعه میتواند آنها را به پلیس معرفی نماید

ازطرف کفیل وزارت دارائی

۲۹ اسفندماه روز انتشار شماره مخصوص نوروزی اطلاعات کودکان

شیرینی عیدنوروز

تهیه شده از بهترین مواد اولیه کافه قنادی ماه‌نو میدان شاهپور

کارخانه لباسشوئی برف نماینده می پذیرد.

درخیابان تخت جمشید و خیابان شاهرضا (قسمت غربی) وشمیران ودو خیابان معتبر پایتخت پنج مغازه آبرومند برای شعبه یانمایندگی کارخانه برف مورد نیاز است.

عصرها بمحل کارخانه خیابان تهران نو تلفن ۷۹۱۲۲۲ مراجعه فرمایند

اطلاعات هفتگی

این جمعه

زیباتر از زیبا

شماره مخصوص

در ۱۰۰ صفحه

بایك تابلو رنگی بسیار زیبا

وصدها داستان و مطلب خواندنی

این جمعه بدست شما میرسد