سال سی‌وچهارم- شماره ۱۰۰۸۹ | چهارشنبه بیست‌وچهارم آذرماه ۱۳۳۸ | تکشماره دوریال‌ونیم

اطلاعات

جریان روز

دانش‌آموزان مرکزدنیا

سرمقاله وتفسیرجهان را درصفحه دوم مطالعه فرمائید

امروز ازطرف وزارت دربار شاهنشاهی

تاریخ عقد ازدواج شاهانه اعلام شد

۲۰ صفحه

ازامروز ارسال کارتهای‌دعوت برای‌میهمانان‌جشن عروسی آغازگردید

مراسم عقدازدواج‌شاهنشاه ودوشیزه فرح دیبا درساعت چهار بعداز ظهر روز دوشنبه بیستو نهم آذر ماه در کاخ مرمر انجام خواهد گرفت . صیغه عقدرا آقای امام جمعه تهران جاری خواهند کرد .

جشن عروسی

بمناسبت جشن فرخنده ازدواج شاهنشاه ، از ساعت هشت بعد از ظهر دوز دوشنبه بیستو نهم آذر میهمانی شام و از ساعت ده بعدازظهر مراسم شب‌نشینی در کاخ گلستان برپا خواهد بود .

از امروز ارسال کارتهای دعوت برای مدعوین جشن عروسی ازطرف وزارت دربار شاهنشاهی آغاز گردید. شماره میهمانان همانطور که قبلا اطلاع داده بودیم بهزار تن خواهد رسید .

روسای نمایندگی های سیاسی خارجی مقیم تهران نیز باتفاق بانوان خود در شب نشینی شرکت خواهند کرد .

در مراسم عقد تنها اعضاء خاندان

بقیه در صفحه دوم

- نخست‌وزیر ورئیس‌سنا شهود شاهنشاه ووزیردربار و رئیس مجلس شهود ملکه خواهند بود.
- صیغه عقد را امام جمعه تهران جاری میکند
- مراسم عقد درتالار آینه‌کاخ مرمر انجام میشود
- مسیر عروس باپرچم وقالی وآینه وچراغ تزئین‌میگردد
- یکساعت قبل ازعقد والاحضرتین شمس واشرف‌پهلوی برای آوردن عروس میروند.
- مهریه عروس پنج میلیون ریال خواهدبود
- جزئیات مراسم عقد وچگونگی خوانچه وسفره

اعلامیه دربار شاهنشاهی

درتعقیب اعلامیه روز دوشنبه اول آذرماه ۱۳۳۸ وزیر دربار شاهنشاهی باطلاع عموم میرساند که مراسم فرخنده عقد ازدواج اعلیحضرت همایون محمد رضاشاه پهلوی بادوشیزه فرح دیبا درساعت ۱۶ روز دوشنبه ۲۹ آذرماه ۱۳۳۸ درکاخ مرمرانجام خواهدگرفت.

وزیردربار شاهنشاهی ـ حسین علاء

آیزنهاور همراه دختران گیلانی دست زد

صدای امریکا استقبال تهران را ازآیزنهاورگرم وپرهیجان خواند

رئیس‌جمهور امریکا، ازهدایای نفیسی‌که اهالی استانها درحضور شاهنشاه‌بایشان تقدیم‌کردند اظهار خوشحالی نمود ودست یك‌یك آنها را صمیمانه فشرد

رادیو صدای امریکا دیشب دربرنامه فارسی خود استقبال تهران را ازرئیس جمهوری امریکا ، گرم و دوستانه و بسیار پر هیجان خواند .

رادیو صدای آمریکا این مطلب‌را از قول مخبر مخصوصی که در تمام مسافرت پرزیدنت آیزنهاور همراه رئیس جمهوری است نقل کرد .

صدای امریکا ضمن پخش گزارش

بقیه در صفحه هفدهم

وضع کارمندان‌پیمانی درلایحه جدید

تایکسال بعدازتصویب لایحه،کلیه کارمندان رسمی میشوند

امروز خبرنگارما درباره تبدیل عنوان کارمندان غیر رسمی به رسمی که‌درلایحه جدید استخدام کشوری پیش بینی شده اطلاعات تازه‌ای بدین شرح بدست آورد:

باتقدیم این لایحه به‌پارلمان‌لایحه تبدیل عنوان کارمندان پیمانی برسمی پس گرفته خواهد شد .

یك مقام مطلع دراین باره به بقیه در صفحه هفدهم

اقدامات‌خصمانه ماموران عراق درشط‌العرب

ماموران مرزی عراق دوایرانی را بقتل رساندند

حرکت بلمهای ایرانی درآبهای شط‌العرب تقریبا متوقف گردیده است

روش عراق باعث تاسف وتعجب‌است ودولت باید این‌تحریکات را پاسخ گوید

فرمانده نیروی دریائی اعلام داشت‌که نیروی دریائی ایران درجنوب درحال آماده باش است

بطوری که خبرنگار ما از آبادان گزارش می دهد ساعت پنج بعد از ظهر روز یکشنبه بیست و یکم آذر ماه مامورین مرزی عراق باتیراندازی بطرف ایرانیان در مرزهای آبادان وخرمشهر دو تن از مرزنشینان‌ایرانی را بقتل رسانیده و یکنفر را مجروح کرده اند .

گزارش خبرنگا رما حاکی‌است که ساعت پنج بعد از ظهر روز یکشنبه سه نفر از اهالی قریه شطیط واقع در یك کیلومتری آبادان باسامی جواد ـ حسین ولحاج که سواربریك قایق از شط‌العرب بطرف قریه«حاج حسین» حرکت می کردند غفلتا از طرف مامورین مسلح عراق مورد حمله قرار گرفتند بدین معنی کـه سرنشینان یك موتور آبی مرزبانی عراق بدون رعایت مقررات و هیچگونه مجوزی نا جوانمردانه قایق حامل ایرانیان رابگلوله بستند و درنتیجه یکی از سرنشینان قایق بنام جواد آنا بقتل رسید .

بقیه درصفحه سوم

کفیل وزارت‌گمرکات

درسرسرای وزارتخانه مشغول‌کارشد

- **هیچکس حق مراجعه بادارات وزارت گمرکات‌راندارد اداره اطلاعات بمراجعین جواب میدهد**
- **کفیل جدید شخصا بحضوروغیاب کارمندان رسیدگی میکند.**

امروز آقای خطاطان سرپرست وزارت گمرکات و انحصارات از طرف آقای نخست‌وزیر بکفالت‌این وزارتخانه منصوب گردید و باین ترتیب فعالیتهای مختلف درباره تعیین وزیرگمرکات و انحصارات تامدتی خاتمه داده شد .

بقیه در صفحه هفدهم

دیشب ملکه آینده به‌تآتر رفتند

نامزد شاهنشاه باتفاق والاحضرتین شمس وشهناز پهلوی ازنمایش «بادبزن خانم ویندرمیر» دیدن‌کردند

ساعت چهار بعد از ظهر دیروز ناگهان صدای بوق مخصوص اتومبیل پلیس که ،جلوی اتومبیل مشکی‌رنگی در حرکت بود عابرین خیابان‌لاله‌زار را متوجه خود کرد و چشمان آنهارا به اتومبیل مشکی رنك دوخت .

وقتی اتومبیل مزبور در مقابل‌تاتر جامعه بادبد توقف نمود ناگهان عابرین ازدحام نموده و در حالیکه ملکه آینده ایرانرا بهمدیگر نشان میدادند بمقابل در تاتر هجوم‌آوردند در اتومبیل مشکی رنك والاحضرتین شمس و شهناز پهلوی بودند که‌باتفاق دوشیزه فرح دیبا ملکه آینده‌ایران برای مشاهده نمایشنامه «بادبزن‌خانم ویندرمیر» بتاتر میرفتند .

پیش از آغاز نمایش آقای دکتر فروغ از طرف انجمن دوستداران‌تاتر به والاحضرتین و دوشیزه دیبا خیرمقدم‌گفتو اضافه کرد توجه والاحضرتین نسبت به تاتر ایران‌موجب خواهد شدکه این‌مکتب بسیار موثر اجتماعی‌روز بروز مانند سایرکشورها رونق یابد سپس نمایش آغاز شد.

در این نمایشنامه بانوان مهرزاد ـ شهلا و آقایان جعفری‌ـعبدی‌ـمانی و چند نفر دیگر از هنرمندان بازی‌می کردند .

اشك در چشمان فرح

بازیکنان نقش‌های خودرا نسبتاخوب ایفا کردند در قسمت آخرنمایشنامه صحنه‌ایست که مادر فداکار و با عاطفه از دختر و دامادش خدا حافظی میکند .

در اینموقع صحنه بسیار مهیج و متاثر کننده‌است وقتی پرده‌افتاد والاحضرتین و دوشیزه دیباکه سخت متاثر شده بودند و چشمان آنان از اشك پرشده بود دستمالهای خودرا بیرون آورده چشمان خود را پاك کردند .

در پایان نمایش آقای ابراهیم‌خواجه نوری دبیر انجمن دوستداران تآتر هنرمندان را بحضور والاحضرتین و دوشیزه دیبا معرفی نمودند .

مانند یك فرد عادی

دیشب عکاسان که از جریان باخبر شده بودند میخواستند از دوشیزه فرح دیبا در حال تماشای نمایش‌عکس بگیرند لیکن مدیر تئاتر که این مطلب را باستحظار ملکه آینده‌ایران رسانید ، دوشیزه فرح گفتند : نیازی به‌گرفتن عکس نیست ،من مانند یك فرد عادی برای دیدن نمایش به‌تئاتر آمده‌ام .

مجلس ولایحه اصلاحات ارضی

شنبه آینده لایحه درکمیسیون‌کشاورزی مطرح‌میشود

شرح درصفحه یازدهم

نمایشگاه هنداز طرف رئیس‌جمهوری آن کشور اخیرا افتتاح گردید ولی غرفه امریکا در آن‌نمایشگاه هنگام مسافرت‌رئیس جمهورامریکا به‌آن کشور ازطرف پرزیدنت آیزنهاور گشایش یافت .درعکس بالا رئیس جمهور آمریکا وآقای (سلین کاراگولای) مدیر نمایشگاه هنگام‌نوشیدن کوکاکولا دیده میشوند.

نبرد هوائی شدید اردن و جمهوری عربی

بین‌چهار هواپیمای میك جمهوری متحده عربی وچهارهواپیمای جت اردنی

نبرد سختی روی داد

- **ملك‌حسین درلندن‌گفت: امکان یك جنك داخلی درعراق وجود دارد وخطر بزرگی ازناحیه کمونیستها آن‌کشوررا تهدید میکند.**
- **ژنرال قاسم‌گفت: فلسطین را اردنیها واسرائیلیها وجمهوری متحده عرب بین‌خود تقسیم‌کرده‌اند وباید حکومت مستقل فلسطین تشکیل‌شود.**

درصفحه۳

سهامداران بانك توسعه صنعتی ومعدنی ایران

میتوانند برای پرداخت بقیه بهای سهام خود به شعب بانك ملی درتهران وشهرستانها مراجعه‌کنند

بانك توسعه صنعتی و معدنی ایران امروز بار دیگر برای اطلاع بعضی‌از سهامداران ایرانی بانك که هنوز بقیه بهای سهام خودرا نپرداخته‌اند اطلاعیه‌ای در اختیار خبرنگار ما گذاشت .

بموجب این‌اطلاعیه‌سهامداران ایرانی بانك بایستی تا پایان آذرماه بقیه بهای سهام بانك را که در دست‌دارند در شعب بانك ملی درحساب مخصوص پرداخت نمایند .

بعضی از سهامداران‌بانك‌که تاکنون اقدام به پرداخت ۵۰ در صد بهای تعهدی سهام خود ننموده‌اند میتوانند تا انقضای مدت ببانك ملی شعبه‌مرکز و شعبه بازار مراجعه و بحساب‌شماره ۹۰۰۷۵ پرداخت نمایند .

شعب بانك ملی در اصفهان ـ کاشان ـ خرمشهر ـ کرمان ـ یزد ـ شیراز ـ تبریز ـ رشت ـ زاهدان ـ اهواز ـ ساری ـ کرمانشاه ـ مشهد ـ همدان ـ رضائیه ـ وفسا آماده قبول وجوه پرداختی سهامداران هستند .

این روزها همه از هم می پرسند

۱ـ چرا سازمان چای یك عمر صدساله‌چای مجانی میدهد؟

۲ـ این شانس بزرك‌برای چه‌کسی است؟

جواب سئوال اول را درخواص چای ایران

که هم نشاط‌بخش وهم موجب طول‌عمر است

باید جستجوکرد

جواب سئوال دیگر بماند برای بعد

قرعه‌کشی خانه‌های شهرآرا باحضور نمایندگان صلاحیتدار خاتمه یافت و

امروزاسامی صاحبان‌خانه‌های‌کوی شهرآرا اعلام شد

تعدادی ازخانه‌های دووسه اطاقه‌که پیش‌قسط آن زیاد بود باقی مانـد اشخاصی که درقرعه‌کشی خانه بنام آنها اصابت نکرد می‌توانند ازخانه‌های باقی‌مانده استفاده کنند

مقداری اززمینهای شهرآرا بین‌صاحبان سهام تقسیم‌میشود

امروز مدیرعامل شرکت شهرآرا ضمن اعلام اسامی اشخاصی که قرعه کشی خانه بنام آنها اصابت کرد بخبرنگارما گفت قرعه‌کشی خانه‌ها در هفته قبل در چندروز متوالی باحضور نمایندگان صلاحیتدار انجام گرفت ماضمن اعلام اسامی‌که‌درقرعه‌کشی صاحب‌خانه شدند تسهیلات دیگری هم برای آندسته ازصاحبان سهام که تقاضای زمین داشتند فراهم ساختیم

متن‌آگهی شهرآرا درصفحه ۱۴و۱۵ و۱۹ مطالعه‌فرمائید

درباره

اطلاعات جوانان

که فردا منتشر میشود، دو کلمه عرض داشتیم...

صفحه‌پنجم راملاحظه‌فرمائید

شماره ۶۱

اطلاعات کودکان

منتشرشد

صفحه۱۶ راملاحظه‌فرمائید

برای‌اینکه همه‌کس اورا یك انسان باذوق بشناسد

هرروز جمعه یك شماره «اطلاعات هفتگی» می‌خرد وآنرا طوری دردست میگیرد که همه بدانند اوهم خواننده این مجله‌کامل ومترقی است. برای اینکه داستانهای‌خوب وخوشمزه، اندرزهای پزشکی برای خانواده‌ها، بهترین رپورتاژها از جریانات روز کشور، زیباترین عکس‌ها، اخبار سینمائی وهنری، اخبار مربوط به احتیاجات مردم محلات تهران وآنچه که یك انسان باذوق وزنده لازم دارد

دریك مجله بنام «اطلاعات هفتگی» جمع‌آوری‌میشود

آگهی استخدام متخصص اموراداری

شرکت ملی‌نفت ایران برای خدمت دربهداری جنوب به‌یکنفر متخصص امور اداری بهداری وبهداشت که‌دارای لیسانس دراموراداری وبهداری ازیکی‌از دانشگاه های خارجه‌بوده وپنج سال‌سابقه مدیریت بیمارستانهای معتبررا داشته‌باشد احتیاج دارد .

داوطلبان میتوانند همه‌روزه ازساعت ۸الی ۱۲با دردست داشتن مدارك تحصیلی وسابقه کاربه اداره استخدام شرکت واقع‌درخیابان پهلوی نزدیك بلوار مراجعه فرمایند .

۱ـ۲ آـ۳۴۵۲۶

جریان روز

دانش‌آموزان

چندی پیش در کنفرانسی شرکت داشتم که اظهار نگرانی شدید ازکمی افراد فنی و تخصصی و مهندس و هنرمند در کشور میشد میگفتند هم اکنون ملت ما نیازمندچنین‌افرادیست که در رشته های مختلف‌برق وماشین و مکانیك و آبیاری و سد سازی و کشاورزی و صنایع ، تعلیم یافته باشند و چنین عناصری را خیلی کم داریم چه رسد بچند سال دیگر که اگر ازهمین حالا پیش‌بینی‌های لازم نشود ودر قسمتهای حرفه‌ای توجه سریع بعمل نیاید و مدارس وکارگاه های حرفه‌ای و صنعتی افزایش نیابد با فعالیت و جنبوجوشی‌که‌در هررشته از امور زندگی صنعتی واجتماعی در کشور پدید آمده‌است ناچار خواهیم بود حتی برای کارهای بسیار ساده دست نیاز بکشورهای خارج درازکنیم واز آنها متخصص وکارگر فنی و استاد کار بیاوریم .

این نگرانی از کمبود افراد آزموده فنی که هم‌اکنون نیز بچشم میخورد جندی است مورد توجه وزارت فرهنك قرار گرفته واقداماتی دراین باب با تاسیس مدارس حرفه‌ای و کارگاه های صنعتی صورت میگیرد ولی هرگز تکافوی احتیاجات آینده مملکت را نمی‌کند .

***

امروز وقتی وارد اطلاعات شدم با منظره دلپذیری روبرو گردیدم یکعده صدنفری دانش‌آموزمنتخب‌از دبیرستان های تهران را دیدم که زیر نظر سرپرستان خود باکمال شوق و ذوق دستگاههای فنی موسسه را تماشا میکردند و باعلاقه مفرطی از گردش ماشین ها و طرز کار دوزنامه و چگونگی تهیه و تنظیم مطالب‌روزنامه و مجلات و طرز چاپ و قسمتهای رنك آمیزی مجله و نشریات دیگر تحقیق و پرسش می‌نمودند .

معلوم شد اداره فرهنك تهران برای دانش آموزان دبیرستانها درتعطیلات ده روزه زمستانی‌برنامه‌هائی مخصوص بازدید موسسات صنعتی ، اجتماعی ، فرهنگی ، هنری و موزه و غیره ترتیب داده که یکی از مواد برنامه های آنها آشنا شدن دانش آموزان بطرز کاریك موسسه مطبوعاتی است که از فنون دستگاه روزنامه و مجله و پیشرفت کارهای چاپ رنگی و قسمتهای مختلف آگاهی حاصل کنند وبدین ترتیب بادستگاههای فنی و صنعتی واجتماعی کشور آشنا شوند .

سال پیش‌نیزهمین‌برنامه در تعطیلات زمستانی اجرا گردید و در ده روزه تعطیل ده دسته محصلین منتخب دبیرستانها که بدسته‌های صد نفری تقسیم شده بودند یك روز پسران دانش آموز و روز دیگر دختران دانش آموز برنامه بازدید های صنعتی واجتماعی و فرهنگی را اجرا کردند

این اقدام فرهنك تهران قابل‌توجه است ازاین نظر که دانش آموزان ضمن بازدیدهای مزبور هم برموز زندگی اجتماعی و صنعتی‌کشور بیشتر آشنا میشوند و محیطی که‌در آن بسر میبرند بهتر میشناسند و هم علاقه و توجهشان بکارهای‌آزاد زیادتر میشود زیرا بچشم میبینند که یك مهندس ماشین یك استاد کار گراور سازی یك مکانیك خیلی بیشتر ازیك مدیر کل و حتی یك معاون و یك وزیر وزارتخانه حقوق میگیرد و آسایش و راحتی دارد .

این جوان دانش آموزوقتی‌دبیرستان را تمام کرد باآشنائی که بامور اجتماعی و صنعتی ودستگاههای فنی و موسسات و کارخانجات‌داخلی دیگر پیدا کرده دیگر نام وزارتخانه ومیز ریاست و مدیر کلی اورا مسحور و مفتون نمیسازد و راه و رسم زندگی آینده را بهتر تشخیص میدهد و در نتیجه علاقه و توجه خودرا بکارهائی معطوف میسازد که‌مفیدفایده‌برای خودو کشورش باشد .

میان ملل مترقی جهان این برنامه های علمی و گردش های تربیتی برای دانش آموزان خیلی رواج دارد وبه‌آن کار اهمیت فراوان میدهند کو ذلك را از دبستان باموزه‌ها و موسسات صنعتی وهنری واجتماعی خود آشنا میسازند و علاقه و تمایل آنها را طرف کارهای مفیدمیکشانند وهمینکه‌کودك دبستانی دانش آموز دبیرستان شد ومتوسطه را تمام کردبا علم واطلاع از رموز زندگی راه آینده خویش را پیش میگیرد و مستقیما داخل حرفه وصنعت و کاری میشود که درد خود و مملکت را دوا کند .

امیدواری ما اینست که وزارت فرهنك هرچه بیشتر مدارس حرفه‌ای در کشور ایجاد کرده و این مدارس را توسعه دهد ، و جاباز کند .برای صد ها هزار دانش آموزی که اکنون در دبیرستانها مشغول تحصیل اند و پس‌از فراغ از تحصیل متوسطه میخواهند حرفه و صنعت و کسب و کار وزندگی آینده خودرا انتخاب کنند .

مرکزدنیا

مبارزه شرق وغرب اگر تاسال ۱۹۵۵ ،درنخستین دهه پس‌از جنك، دراروپا متمرکزبود، اکنون بطور کلی تغییر جهت داده است درسالهای دومین دهه پس‌از جنك، که‌اکنون نیمی از آن طی شده دنیای آسیائی وافریقائی مرکز تازه سیاست جهانی است.دراینجا است ،نه دراروپا وحتی در فضا ، که‌سرنوشت رقابت بزرك دوبلوك جهانی تعیین خواهد شد.

تاوقتی استالین بود اساس «استراتژی عالی» کرملین راحفظ امنیت «میهن سوسیالیستی»تشکیل میداد .ازاینرو هدف توسعه‌مرزهای شوروی‌ودر همه جهات‌بشدت تعقیب شد ودر اروپا بود که‌بیش از همه جا موفقیت یافت .زیرا اروپا هنوز در پایان‌جنك مهم‌ترین قاره ومرکز دنیا محسوب می‌گردید، اگرچه شاید بعدها بار دیگر چنین شود.

روسها آنقدر پیش رفتند که محافظه‌کارترین ومحتاط ترین طراحان نظامی آنهانیزخورسندشدند بین شوروی‌ومنطقه ضربت‌دشمن احتمالی بیش‌از حدلزوم فضای حائل بوجود آمده بود. سپس استالین شروع کرد مناطق‌مفتوحه راسرپلی برای حملات جدید تر قرار دهد. ولی تهاجمات‌سیاسی، او دراروپای غربی وتعرض نظامی اودر کره جنوبی باشکست روبرو شد. اروپا خودرا مسلح ودریك اتحادیه نظامی متشکل کرد.

ازاین گذشته طرح مارشال به کمك رسید از میان خاکسترهای اروپای غربی، که مرزآن به‌قلب آلمان رسیده بود، یك دنیای نیرومند ومرفه بوجود آورد که‌به سهولت قدرت اقتصادی شوروی راتحت‌الشعاع قرار داد وهرگونه امکان انقلاب کمونیستی رااز میان برد وخیال کرملین رابکلی آسوده کرد. پیشرفت در اروپ غیر ممکن شده بود ومی‌بایست میدان مبارزه تازه‌ای یافت .

اروپائی که بسبب لطمات جنك آسیب پذیر ترین قسمت دنیای غرب بشمار میرود تبدیل به دژ استواری گردیده بود وطراحان کرملین مانند هراستراتژدیگری طبعا بدنبال ضعیف‌ترین نقطه دشمن بودند.

شاید یافتن این نقطه ضعیف و میدان مبارزه تازه از افتخارات شبیلف ،سردبیر سابق پراوداباشد که سمت وزارت خارجه را در مبارزات داخل حزبی پس‌از مدت نسبتا کوتاهی از دست داد .او بود که معامله مشهور اسلحه را بامصر انجام داد وجنك رابه‌بشت جبهه دشمن برد واز آن پس ، موفقیتهای سریع وآشکار این استراتژی تازه بحدی درروسها تاثیر کرد که قسمت عمده فشار خودراروی‌دنیای آسیائی وافریقائی متمرکز ساختند.

اما این خیره ماندن به صحنه اروپا منحصر به شوروی دوران استالین نبود. امریکائیها نیز در شادی پیروزی طرح مارشال و سازمان اتلانتیك غرق شدند و حتی تاسال ۱۹۵۹ نتوانستندبکلی خودرا از تاثیر شدید اروپا بر استراتژی جهانی خود رهائی‌دهند مرکز دنیا برایشان همچنان اقیانوس اطلس بود.

مسافرت آیزنهاور به آسیا و آفریقا آغاز تحولی است که‌در سیاست خارجی‌امریکاراه می‌یابد. می‌توان انتظار داشت که تکیه امریکا روی کشورهای این‌مناطق بیشتر خواهد شد تابرارویا.شك نیست که‌رفع بحران جهانی‌دست بازتری به‌آمریکا داده است ولی اساسا افکار عمومی امریکامتوجه شده که صحنه اصلی مبارزه در جای دیگر است، درآنجائی است که‌بیش‌از یك‌میلیارد مردم دنیا منتظرند به‌بینندچه‌دستی بیاریشان می‌آید وچه اندیشه‌ای راهنمائیشان می‌کند.

استقبال عظیم آسیائیها ازرئیس جمهور باید امریکائیها رامتوجه زمینه بسیار وسیعی که دردنیای عقب‌مانده دارند ساخته باشد.شك نیست که‌آنها آماده استفاده از این زمینه هستند .ولی حسن‌نیت تنها کفایت نمی‌کند .مسئله در کمکهای اقتصادی کافی‌است که بتواند اعتبارات شوروی وشیوه‌های سخت‌بیرحمانه کمونیستهارادرتجهیز همه‌جانبه نیروی انسانی کشورها تحت‌الشعاع قرار دهد.

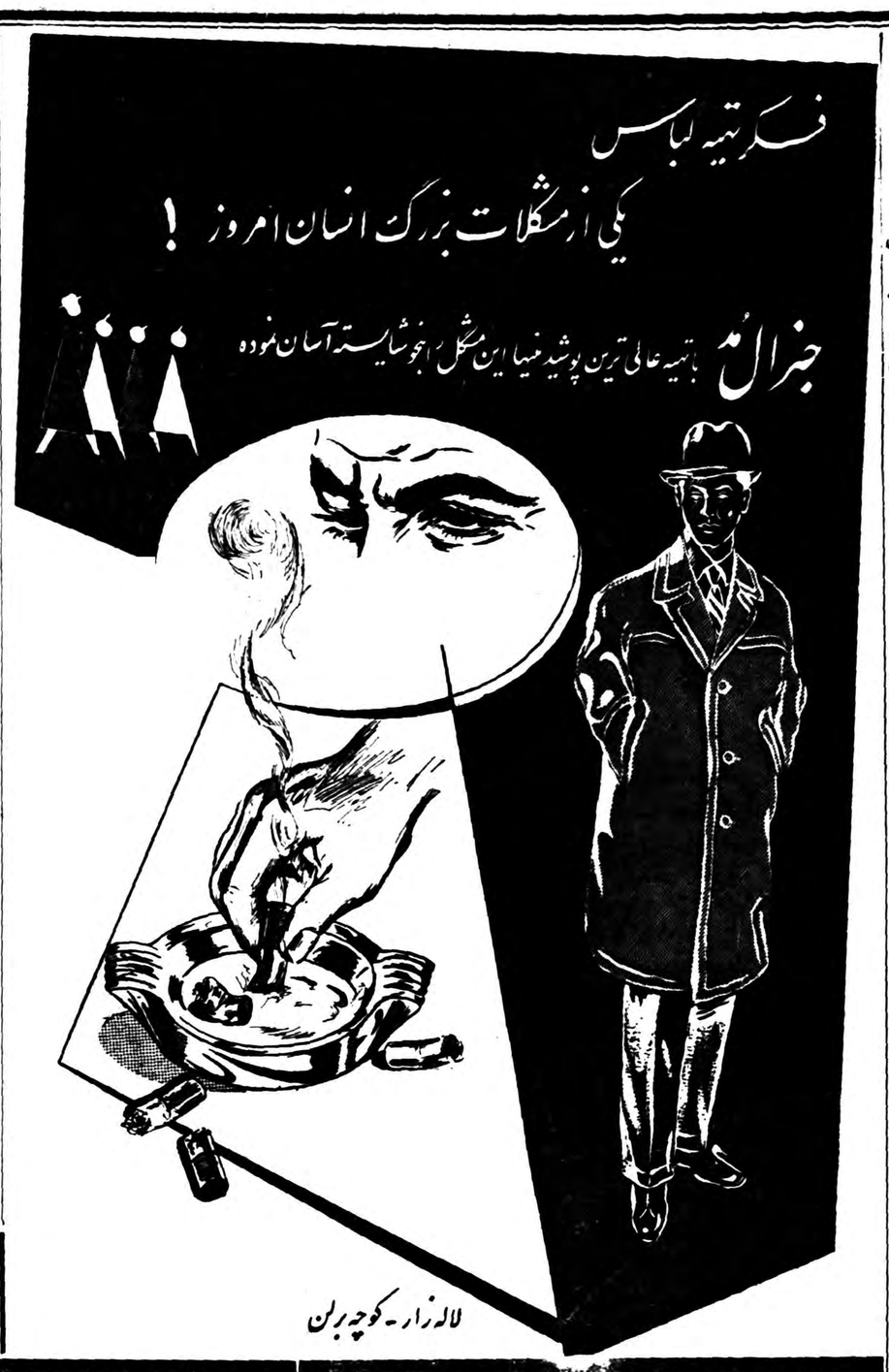

تاریخ تمدن
کتاب اول
ویل دورانت

بخش سوم
چین وژاپون
ترجمه: ا.ح. آریان‌پور

«... برروی هم کامل‌ترین نوع بشریت‌درچین‌باستانی ببار آمده است.ـ والاترین فرهنك جهانی که‌تاکنون شناخته شده درچین‌زاده‌شده است... این مردان... نمونه‌هائی از انسانند که برپایگاه فوق‌العاده رفیعی قرار دارند.ـ این‌انسان‌چینی بافرهنك چقدر مهذب است... برتری‌چین درهمه گونه امور صوری بی‌چون وچرا است.ـشاید انسان چینی عمیق‌ترین انسان‌هاباشد.»

کامل‌ترین تاریخی است که‌تاکنون در باره تمدن چین وژاپون منتشر شده‌است. رنج و کوشش چندساله ویل‌دورانت دراین‌باره توفیق‌عظیمی‌درجهان علم ودانش پدید آورده‌است.

دراین قرن که‌همه مردم جهان دیده به‌رویدادهای خاور دور دوخته اند وباکنجکاوی‌تمام تحولات مشرق‌را وارسی می‌کنند ناگزیرباید گذشته چین وژاپون رادر بهترین تصویر آن‌دید واز نزدیك باسجایای مردم آن سرزمین‌ها آشنا شد. بی‌گمان تاریخ‌تمدن چین وژاپون بهترین تصویر تمام‌نمای مردمی‌است که‌شکیبائی وتلاش‌آنان بسیاری از راههای تمدن راهموار کرده‌است

بهاء ۱۵۰ ریال

مرکز پخش وانتشار: شرکت نسبی حاج‌محمدحسین اقبال وشرکاء ،کتابخانه اقبال تهران‌ـ خیابان شاه آباد
۱ـ۲

فرهنك عمید

فرهنك بزرك دو جلدی مفصل و مصور که از دوسال‌قبل زیر چاپ بود منتشر گردید

این فرهنك دنیائی از علم و ادب و ذوق و هنر ، و مجموعه کاملی از تمام لغات مصطلح‌فارسی‌واصطلاحات علمی است کلیه واژه های فارسی و لغات عربی و اروپائی مصطلح در زبان فارسی ، و اصطلاحات علمی: فیزیك‌ـشیمی‌ـ گیاه‌شناسی ـ جانور شناسی ـ طبـ دارو سازی و غیره ، واصطلاحات ادبی و فنون شعر :صنایع بدیع و معانی و بیان و عروض ،و اشعار بر گزیده از شعراء بزرك فارسی و هزاران‌تصویر از انواع گیاهها و جانوران و اشیاء مختلف و تابلو ها و تصاویر رنگی از تشریح بدن انسان و تیره های حیوانات و پرندگان و حشرات ، و پرچمهای تمام کشور ها ، بانضمام دو قسمت جداگانه یکی شامل کلیه نامهای مردان و زنان برای نامگذاری پسران و دختران ، ودیگری مشتمل بر امثال و حکم و ضرب‌المثلهای متداول در زبان فارسی با شرح وتفسیر،ومزایای جالب توجه‌دیگرکه باید برای العین‌مشاهده‌شود

فرهنك عمید در دو مجلد و شامل ۱۵۰۰ صفحه و در حدود شصت هزار لغت است ، باهمه اینها بمنظور استفاده عموم بهای آن بسیارارزان و فقط ۶۰۰ ریال تعیین شده است .

مرکزانتشار کتابخانه ابن سینا ـ تهران ـ میدان‌مخبرالدوله
۱ـ۴ آ ـ۳۲۸۴۶

انگلیسی بامتد وارسته

زیرنظر استاد دکتر منوچهر وارسته

درانستیتوی زبانهای بیگانه ـ دروازه دولت ـ خیابان‌خاقانی شماره ۶۶ ازه ۵ الی ۷ بعدازظهر.
۱ـ۳ آ ـ۲۶۳۸۵

راههای پیشرفت اقتصادی

مسائل جدیدترین تحقیقات اقتصادی عصر حاضر

تصنیف بوکانان والیس استادان دانشگاه کالیفرنیا

ترجمه: حسین فرهودی

متصدی جغرافیای اقتصادی دانشگاه

باهمکاری مؤسسه انتشارات فرانکلین منتشر کرد

مطب دکتر سید توفیق انوادی

بیماریهای داخلی ـ اطفال

خیابان آذربایجان جنب مسجد لولاگر . تلفن ۴۸۷۲۱

اوقات پذیرائی ۳ تا ۸ بعدازظهر

دکتر کاظم نجم آبادی

در تمام شبانه‌روز آماده پذیرائی بیماران است . شاهرضا غربی ـ چهارراه بیمارستان پهلوی ـ تلفن ۴۷۲۲۳

بمناسبت درگذشت شادروان **سرکار سرهنك ۲ کاظم مجاوریان** مجلس ترحیمی از ساعت ۱۵ الی ۱۷ روزه‌شنبه ۲۵ر۹ر۳۸ در مسجد ارك بر گذار خواهد شد .

فرمانده مرکز زرهی وسوار ـ سرتیپ‌امیر انصاری

با نهایت تاثر و تاسف در گذشت شادروان برادر عزیزم **سرکار سرهنك کاظم مجاوریان** را باطلاع دوستان و آشنایان میرساند مجلس ترحیم آنمرحوم روز پنجشنبه ۲۵ آذر ماه از ساعت ۱۵الی ۱۷ در مسجد ارك برگذار خواهد شد ضمنا شب هفته آن ناکام روز یکشنبه ۲۸ آذر از ساعت ۱۴ الی ۱۷ در امامزاده عبداله در آرامگاه بدر منعقد میباشد . **مصطفی مجاوریان**

بعموم بازماندگان آنمرحوم مصیبت‌وارده‌را تسلیت‌میدهیم

با کمال تالم و تاثر فوت ناگهانی پدر ارجمندمان‌مرحوم **حاج میرزا فضل اله صدریا** را در قزوین باطلاع عموم بستگان‌وآشنایان‌میرساندمجلس‌ترحیم‌مردانه روزپنجشنبه ۲۵ آذر ماه از ساعت ۹ صبح الی ۱۱ در مسجد ارك ومجلس ترحیم زنانه عصر همانروز از ساعت ۳ تا ۶ بعد از ظهر در طهران نو ـ کوی شب پره ـ منزل عباس صدریامنعقد میباشد .

حاج سید علی اکبر واعظ ـ حاج سید جوادی ـ عباس صدریا قاضی دادگستری ـ محمد صدریا ـ خانواده های صدریان ـ صابونی ـ حاج سیدجوادی ـ بیگلری ـ معترف ـ گلچین
آ ـ۲۶۵۹۹

بعموم بازماندگان آنمرحوم مصیبت‌وارده‌را تسلیت‌میدهیم

چون روز پنجشنبه ۲۵ آذر چهلمین روز درگذشت **ثقة‌المحدثین** مرحوم **آقای سید علی‌کشفی (واعظ‌بروجردی)** میباشد مجلس تذکری از ساعت ۶ الی ۸ بعد از ظهر در مسجد سادات واقع در خیابان خواجه نظام‌الملك پشت برق فیروز منعقد است از علماء و وعاظ و مومنین تقاضا میشود شرکت فرمایند .

سید محمود کشفی ـ سید محمد تقی کشفی ـ هیئت مسجد سادات
آ ـ۲۶۶۱۳

نظر بتصادف روز ۵ شنبه ۲۵ آذر ماه جاری (فردا) : با شب چهلم مرحوم **اسکندر پاسدار** باین مناسبت مجلس تذکری از ساعت ۴ الی ۸ بعد از ظهر در منزل شخصی آنمرحوم واقع در خیابان انتظام‌السلطنه کوچه پاسدار بر گذار میشود از دوستان و آشنایان و عموم فامیل دعوت میشود که با تشریف فرمائی خود روح آنمرحوم را شاد فرمایند . **سرورپاسدار ـ فریدون‌پاسدار**

نظر بتصادف روز جمعه بیست و ششم آذر ماه ۱۳۳۸ با چهلمین روز در گذشت شادروان مرحوم **تیمسار سپهبد میر مهدی هشترودی** مجلس یادبودی از ساعت ۲ و نیم الی ۴و نیم بعد از ظهر بر سرمزار آنمرحوم در حضرت عبدالعظیم مقبره ناصرالدینشاه بر پا خواهد بود .

خانواده هشترودی
۱ـ۲ آ ـ۲۶۶۹۹

ازفامیل‌های محترم ودوستان ارجمندیکه درمراسم تشییع جنازه و مجلس ختم‌وهفته‌همسر نازنینم‌مرحومه توران خواجه‌نوری(زینت‌السلطنه) فرزندمرحوم‌سرتیپ غلامرضا مین‌باشیان (سالارمعزز) شرکت فرموده ویابوسیله تلگراف ونامه اظهار همدردی فرموده‌اند سپاسگذاری نموده بقاء عمروسعادت همه‌را ازدرگاه حضرت احدیت سائل وآرزومندم و چنانچه بعلت تالمات روحی درعرض تشکر تاخیری رخ‌دهد امیدعفودارم

ابوالفتح ـ خواجه‌نوری
آ ـ۲۶۶۳۵

از دوستان و آشنایان که در تشییع جنازه و مجلس ترحیم ابوی مرحوم اظهار همدردی فرموده اند کمال تشکر را داریم .

سید آقا باقری و برادران
آ ـ۳۴۰۳۲

فوت مرحومه مغفوره **بانو ربابه شمس‌الدینی** راباطلاع عموم خویشان و دوستان میرساند مجلس ختم آنمرحومه از طرف آقایان‌باقرزاده ـ بشیری ـ شمس‌الدینی ـ سبزیکار ـ قزلباش در مسجد ارباب محمد تقی واقع در خیابان دلگشا کلانتری سابق در روز پنجشنبه ۲۵ر۹ر۳۸ از ساعت ۳تا ۵ بعد از ظهر منعقد خواهد بود .

آ ـ۲۶۶۴۹

بعموم بازماندگان آنمرحومه تسلیت میدهیم .

بدین وسیله خانواده های **مقدس ـ صدر ـ جمالی ـ شریف ـ قدس ـ احمدی سعیدائی ـ انصاری** :

فوت ناگهانی مرحوم **محسن شریف** را در قم باطلاع بستگان و دوستان میرساند مجلس ترحیم مردانه وزنانه آنمرحوم در قم و محلات بر گذار گردیده است و مراسم هفته آنمرحوم روز جمعه ۲۶ آذر ماه مطابق با هفدهم جمادی‌الثانی از ساعت دو بعد از ظهر در مسجد نو قم واقع در بازار مسگر ها قبرستان جدید منعقد است.

۱ـ۲ آ ـ۲۶۵۲۵ **سیدنورالدین مقدس**

باطلاع بستگان و آشنایان میرساند که مراسم شب چهلم در گذشت شادروان **محمد مخاطب رفیعی** (مخاطب السلطنه) روز پنجشنبه ۲۵ آذر ماه جاری از ساعت ۳و نیم الی ۵و نیم بعد از ظهر در منزل آنمرحوم واقع در خیابان حشمت‌الدوله کاشی شماره ۲۱۵ بر قرار است .

۱ـ۲ آ ـ۲۶۴۸۹ **خانواده مخاطب رفیعی**

هوالباقی

بمناسبت فوت مرحوم‌مبرور**حبیب‌اله خان نادری‌نوری** رحمة‌اله که از مردان نیکوکار و مفید بحال عامه بود عصر روز پنجشنبه ۱۶ جمادی‌الاخر از طرف بازماندگان و بستگان آنمرحوم مجلس ترحیمی در مسجد مرحوم آیت‌اله نوری‌اعلی‌اله مقامه تشکیل میشودانشاءاله عموم طبقات محترمین خاصه آقایان علماءاعلام بالاخص آقایان‌مازندرانی های مقیم طهران در تسلیت و طلب مغفرت شرکت خواهند فرمود .

الاحقر بهاءالدین النوری

خانواده های **نادری نوری ـ خواجه نوری ـ سلطانی نوری ـ یزدان پناه نوری**

با کمال تاسف فوت ناگهانی آقای **حبیب اله‌نادری‌نوری** را باطلاع‌بستگان و دوستان میرساند مجلس ترحیم آن شادروان در روز پنجشنبه ۲۵ آذر ماه جاری از ساعت ۳ الی ۵ بعد از ظهر در مسجد حضرت آیت‌اله نوری واقع‌در سر چشمه و مجلس ترحیم زنانه در همانروز و ساعت در منزل آنمرحوم واقع در خیابان ده متری گرگان کوچه‌اخوان شماره ۳۴ منعقد میباشد .

محمود نادری ـ ستوان دوم فرهنك نادری ـ علیرضا خواجه نوری ـ نصراله خواجه نوری ـ ناصر علی خواجه نوری ـ ملك منصور خواجه نوری ـ دکتر عزت‌اله‌یزدان‌پناه

در گذشت مرحوم نادری نوری را بعموم بازماندگان آنمرحوم بویژه خانواده نادری تسلیت میدهیم .

انا لله وانا الیه راجعون

بمناسبت فوت **بانو کوکب سپاسگذار** مجلس ترحیمی از ساعت ۳ الی ۵ عصر روز پنجشنبه ۲۵ر۹ر۳۸ درمسجد حاج حسن واقع در خیابان ارامنه و نیز در همانروز مجلس ترحیم زنانه از ساعت ۳ الی ۵ عصر در منزل سرگرد یزدان پاك واقع در خیابان قزوین ایستگاه عسکری کوچه فیروز آبادی منعقد میباشد .

بانو حاجیه ـ ربابه سپاسگذار ـ سرگرد ماشاءاله یزدان پاك
آ ـ۲۶۶۲۹

بعموم‌بازماندگان‌آنمرحومه‌مصیبت وارده را تسلیت‌میدهیم

با نهایت تاسف حادثه ناگوار فوت دوشیزه‌ناکام**فرشته سلیمی** را باطلاع خویشاوندان و دوستان و آشنایان می رساند مجلس ترحیم مردانه روز پنجشنبه ۲۵ آذر ماه از ساعت ۱۰ الی ۱۲ در مسجد کاظمیه واقع در خیابان ری دو راه مهندس ومجلس ختم زنانه عصر همانروز در منزل شخصی واقع در شمیران جاده نیاوران نرسیده‌بباغ دوقلو منعقد است .

پروین سلیمی ـ سرهنك محمد رضا سلیمی ـ سرهنك محمد علی سلیمی ـ سروان‌علی‌سلیمی ـ ناصرسلیمی ـ مهدی غیاثی ـ پرویزغیاثی ـ امیرغیاثی ـ خانم‌غیاثی ـ پروانه غیاثی ـ ناهید غیاثی ـ شهربانو سلیمی ـ شمسی سلیمی ـ فاطمه سلیمی ـ حشمت سلیمی ـ مهندس محمد حسن قریب ـ جلال میر محمدی ـ داریوش راستین ـ و خانواده های غیاثی ـ انواری ـ سپها ـ قریب ـ امام ـ فاکری ـ تهرانی ـ آزاد منش ـ پنجه شاهین

با نهایت تاسف در گذشت **کربلائی موسی مجبلی** را در تفرش باستحضار بستگان و دوستان میرساند مجلس ترحیم آنمرحوم روز جمعه ۲۶ر۹ر۳۸ از ساعت ۲ الی ۴ بعد از ظهر در مسجد علوی واقع در میدان گمرك و مجلس ختم زنانه از صبح همانروز در منزل آقای مهدی مجبلی واقع در خیابان رباط کریم فرعی روبروی کوچه شکوهی منعقد میباشد .

علی مجبلی ـ غلامرضا مجبلی ـ غلامحسین مجبلی ـ مهدی مجبلی ـ محمد مجبلی ـ احمد مجبلی ـ علی‌اصغر مجبلی ـ باقر صنعتگران ـ حسین مجبلی ـ حسن جلوه ـ حاجی علی اصغری
آ ـ۲۶۶۹۷

بعموم بازماندگان آنمرحوم مصیبت‌وارده‌را تسلیت‌میدهیم

با نهایت تاسف فوت **عبداله حسین زاده** را باطلاع بستگان و آشنایان میرساند مجلس ختم آنمرحوم روز پنجشنبه ۲۵ آذر ماه (فرداصبح)ساعت۸ونیم‌الی ۱۱ در مسجد آب منگل واقع در خیابان ری و ختم زنانه همانروز از ساعت۲الی ۵ بعدازظهردرمنزل حاج اسداله حسین‌زاده خیابان ری باغ حاج‌محمد حسن بر قرار خواهد بود .

حاج اسداله حسین زاده ـ تقی حسین زاده ـ علی اصغر کیمیا ـ محمد علی قربانی ـ ابوالقاسم قربانی ـ حاج‌محمد گزرسر ـ محمد ناصری ـ علی محمد کیمیا

بعموم‌بازماندگان‌آنمرحوم مصیبت‌وارده راتسلیت میدهیم

آگهی های تسلیت

با نهایت تاسف و تاثر فوت جانگداز و دلخراش دوشیزه فرشته سلیمی را به سرکار سرهنك ستاد محمد رضا سلیمی و خانواده محترمشان تسلیت عرض مینمایم

آ ـ۲۶۶۹۳ **سرهنك‌یوسفی**

سرور گرامی جناب سرهنك شقاقی

با نهایت تاسف و تاثر مصیبت وارده را بحضورآن جناب تسلیت عرض مینماید

آ ـ۲۶۶۹۱ **سروان مهدی صادقی ـ افسرراهنمائی**

سرکار سرهنك سلیمی

در گذشت ناگهانی دوشیزه ناکام فرشته سلیمی را با قلبی مملو از تالم به آن دوست عزیز و خانواده محترم تسلیت عرض مینماید . **سرهنك مجید احیاء**

بقیه آگهیهای ترحیم وتسلیت درصفحات ۴ و۱۷ و۱۹

آغاز مسافرت دریائی آیزنهاور

فریادهای شادی مردم ایران وپاکستان به رئیس جمهورامریکاقوت قلب‌داده‌است

دریای مدیترانه- ناو فرماندهی اسکس -۱۵ دسامبر -یونایتدپرس آیزنهاور امروز به‌رزمناو «دس-ماینوس» آمد وسفردریائی خودرا درمدیترانه آغاز کرد.

آیزنهاور دوروز دراین رزمناو استراحت خواهدکرد. وی قبلاز عزیمت از یونان از شجاعت دولت وملت یونان واز مقاومت عالی‌آنها دربرابر کمونیسم بین‌المللی تمجید کرد.

وی درپارلمان ۳۰۰نفری یونان که اکثریت عظیم آن طرفدار غرب‌است نطقی ایراد کرد که مرتبابابراز احساسات شورانگیز نمایندگان قطع میشد.

عیادت از کودک بیمار

قبل‌از عزیمت آیزنهاورهمراه‌عروس خودباربارا به‌بیمارستان بزرگ آتن رفت واز پسر شش‌ساله‌ای که درحادثه سقوط دیوار به سختی آسیب دیده است دیدن کردو گونه‌های اورا فشرد وبا مادرش گفتگو کرد. این پسربیکی از۲۲ مجروح حادثه سقوط دیوار بود که هنگام ورودآیزنهاور روی‌داد. هزاران تن‌از اهالی آتن رئیس جمهوری رابدرقه کردند وپرچمهای یونان وامریکا راتکان دادند.

سپس آیزنهاور سوار هلیکوپتر شد تابه رزمناو «دس‌ماینوس»برود قیافه رئیس جمهوری آمریکا شاد بنظر میرسید.

فریادهای شادی مردم ایران وپاکستان که‌نشانه وحدت عمیق دنیای غرب است آیزنهاور را در مذاکرات کنفرانس سران غرب که‌بزودی درپاریس شروع‌خواهد شد قوت قلب بخشیده است.

استراحت سه‌روزه

استراحت سه‌روزه پرزیدنت آیزنهاور روی این رزمناو فقط یکبار قطع میشود زیرا صبح‌روز پنجشنبه رئیس جمهور با حبیب بورقیبه رئیس جمهوری تونس ملاقات ومذاکره خواهدکرد.

آیزنهاور ازتونس به‌تولون فرانسه میرود واز آنجا رهسپار پاریس میگردد‌تادرجلسات کنفرانس سران غرب که‌قرار است روزشنبه شروع شود. شرکت کند.

ناو هواپیمابر اسکس وناوشکن آمریکائی «مولینیکس» کشتی حامل آیزنهاور را همراهی مینمایند.

خبرنگاران وعکاسانی که‌از روز ۳دسامبر درمعیت آیزنهاور از آمریکا آمده‌اند درکشتی‌اسکس مکان دارند.

رزمناو موشک انداز «بوستن» و سه‌ناوشکن دیگر بمجمع این ناوگان کوچك خواهند پیوست.

آیزنهاور درعکرا بازوان خود را به‌علامت سلام به دهها هزار مردمی که جمع شده‌بودند باز کرده است . در طرف راست او نهرو استو به یك دست گلهائی را که باو هدیه داده اند گرفته است . در پیشانی آیزنهاور و نهرو ده نشینان به علامت شادی خطوط سیاهی نقش کردند.
آسوشیتدپرس

اعلامیه مشترك امریکا ویونان

آتن - آسوشیتدپرس ۱۵ دسامبر پس از پایان بازدید آیزنهاور در آتن اعلامیه مشترکی توسط آیزنهاور وکنستانتین کارامان لیس نخست وزیر یونان صادر شد . در این اعلامیه هر دو طرف وفاداری خود را به منشور ملل متحد و سازمان دفاعی اتلانتیك‌شمالی اعلام‌داشته‌اند

ایزنهاور خاطرنشان ساخته که اهمیت منطقه بالکان نیز مانند مدیترانه شرقی مورد توجه خاص میباشد و طرفین باید بر اساس علاقه مشترك خود دراین‌ناحیه‌تبادل نظر کنند .

نخست وزیر یونان اهمیت افزایش کمك های اقتصادی و کمك نظامی ودفاعی امریکا را در مورد لزوم خاطرنشان نمود و رئیس جمهور امریکا تائید کرد که بالا بردن‌سطح زندگی کشورهای کمتر توسعه یافته از لحاظ اقتصادی کمك بزرگی‌به برقراری صلح بین المللی میباشد.

ملك‌حسین گفت:

اردن حاضر است بکمك ناسیونالیستهای عراق برود

لندن ۱۵ دسامبر- خبرگزاری فرانسه - ملك‌حسین پادشاه اردن‌که اینك درلندن اقامت دارد طی یك‌کنفرانس مطبوعاتی‌گفت امکان یك جنك داخلی درعراق وجود دارد وخطر بزرگی هست که کمونیست‌ها براین کشور مسلط شوند.

ملك حسین سپس تکذیب کردکه گفته است نیرو های اردن آماده حرکت بسوی بغداد هستند وی اضافه نمود معذالك چنانچه درعراق شورشی روی دهد اردنی‌ها آماده هستند تا چنانچه از جانب ناسیونالیستها تقاضای کمکی ازآنها جهت استقرار وضع بعمل آیدبکمك آنها بشتابند سپس ملك حسین‌اظهار امیدواری نمود که خود عراقیها بتوانند خطر کمونیست را ازخود دور کنند .

نابلسی آزاد میشود

ملك حسین سپس گفت اوضاع اردن کاملا عادی است و سلیمان نابلسی نخست وزیر اسبق اردن که اینك در منزل خود تحت نظر است بزودی آزاد میشود .

پادشاه اردن همچنین گفت که‌در لندن ژنرال جان گلوب پاشا فرمانده سابق لژیون عرب را بحضور پذیرفت وی اضافه کرد چنانچه گلوب پاشا مایل باشد میتواند بعنوان خصوصی سفری به اردن بکند .

ملك حسین در مورد کمك جدید مالی بریتانیا به اردن ایراد نمود گفت که کشورش امیدوار است چیزی دریافت کند .

ملك حسین سپس خاطر نشان ساخت امکان وام جدیدی طی مذاکرات بدون تشریفات‌ودوستانه‌ای که باهارولد مك میلان در لندن‌بعمل آورد مورد بررسی قرار گرفت .

نبرد هوائی اردن و جمهوری متحده عرب

تل‌آویو -رویتر-۱۵ دسامبر -طبق گزارش های رسیده روز گذشته یك نبرد هوائی شدید بمدت ده‌دقیقه بین چهار هواپیمای میك جمهوری اردنی ساخت انگستان برفراز مرزهای سوریه -اردن درگرفته است .

این گزارشها که توسط مسافرین در اختیار خبرنگاران گذارده شده حاکی از آنست که در این نبرد به هیچیك از هواپیماهای طرفین خساراتی وارد نشده‌است .

سانسور جمهوری متحده واردن از انتشار اخبار مربوط باین نبرد که خسارات ناشی از آن روشن نیست بشدت جلوگیری‌میکند . طبق اظهارات یك مقام مطلع دولت اردن‌در باره این حادثه اعتراض سختی به دولت جمهوری متحده عربی کرده‌است .

آلمان درمرحله دوم سد اسوان شرکت میکند

بن -رویتر -۱۵ دسامبر - لودویك ارهارد وزیر اقتصاد آلمان غربی امروز اظهار داشت برای ماشرکت در دومین مرحله ساختمان سد آسوان برروی رود نیل که انتظار میرود از ژانویه آینده آغاز شود بسیار جالب توجه است و ما مستقیما در این موضوع ذیعلاقه هستیم وی گفت روز گذشته با کارشناسان بانکی و صنعتی آلمانی در باره این‌مسئله وپیدا کردن‌طریقه‌ای که از لحاظ مالی بتوان درساختمان سد شرکت جست مذاکره کرده‌است ارهارد اضافه کرد پروژه‌ای که‌برای ساختمان دومین مرحله این سداکنون در دست مطالعه است از نظر آلمان غربی یك پروژه کاملا واقع بینانه بشمار میرود و خاطرنشان نمود تمام مسائل اساسی مربوط باین‌موضوع در مسافرت ماه ژانویه وی به قاهره مورد بحث قرار خواهد گرفت .

هند میتواند اسلحه اتمی بسازد

دهلی جدید - ۱۵ دسامبر - خبرگزاری فرانسه -منابع موثق خاطر نشان نمود که یکی از شخصیت های برجسته هندی در برابر کمیته مشورتی پارلمان هند برای انرژی اتمی اظهار داشته‌است تحقیقات اتمی در هند به نقطه ای رسیده است که به هند امکان ساختن سلاحهای اتمی را میدهد .

وی اضافه نموده است که هند جهت ساختن سلاحهای اتمی احتیاج به کمك خارجی ندارد ولی ازآنجا که تهیه سلاحهای اتمی خلاف سیاست هند است لذا دولت هند از تهیه سلاحهای اتمی خود داری میکند.

باید خاطرنشان شود که در ۲۰ فوریه ۱۹۵۸ رئیس جمهور هند اظهار نموده بود چنانچه ما تصمیم بگیریم میتوانیم سلاحهای اتمی‌تولید کنیم ولی چنین تصمیمی عاقلانه نیست .

مشاجره الاهرام ورادیومسکو تجدیدشد

لندن -یونایتدپرس - ۱۵ دسامبر - رادیو مسکو در برنامه زبان عربی امشب خود شدیدا به روزنامه دولتی «الاهرام» چاپ قاهره حمله کرد .

«الاهرام» در شماره دیروز خود نوشته بودکه رادیو مسکو برای‌نخستین بار تعداد متهمین و تاریخ شروع محاکمه سوء قصد کنندگان علیه‌قاسم را پخش کرده این امر نشان میدهد که مسکو از اوضاع عراق بهتر از بغداد خبر دارد !

گوینده رادیو مسکودر پاسخ این اتهام اظهارداشت‌که « گزارش الاهرام بکلی‌جعلی وبی اساس است . » ما آنچه را دیروز گفته‌ایم امروزنیز تکرار میکنیم . خبر ما حاکی از آن بوده که محاکمه خائنین بزودی در بغداد آغاز خواهد شد .

گوینده رادیو مسکو سپس اظهار داشت که الاهرام‌نقش ضدملی‌و گمراه کننده‌ای در میان اعراب بعهده‌گرفته است .

کمیته کرد درعراق

بغداد- ۱۵دسامبر- خبرگزاری فرانسه -رادیو بغداد اطلاع دادکه یك کمیته جهت‌ترویج زبان‌وادبیات کردی درعراق‌تشکیل گردیده‌است رادیو بغداد اضافه نمودکه‌تشکیل کمیته مزبورتوسط ژنرال‌محی‌الدین عبدالحمید وزیر تعلیمات عمومی اعلام شد.

رادیوبغداد سپس اضافه نمود این کمیته که ضمنا ماموریت‌دارد درزمینه ادبیات کرد در طول‌تاریخ تحقیقاتی بعمل آورد در «سلیمانیه» مستقر خواهد شد. سلیمانیه در کردستان عراق واقع شده‌است.

قاسم گفت:

درفلسطین باید حکومت عربی تاسیس شود

خاك فلسطین را دولتهای اسرائیل، مصر واردن بین خودشان تقسیم‌کرده‌اند

رادیوبغداد- سرلشگر عبدالکریم قاسم نخست‌وزیر عراق دیروز اولین کنگره پزشکی عراق راافتتاح کرد.

خونبهای استقلال

وی ضمن ایراد نطقی گفت استقلال خونبها لازم دارد که‌آنرا باگشاده روئی میپردازیم .دراین موقع قاسم یك بیت معروف را قرائت کرد بدین مضمون.

-آزادی رادری است که‌بادست های آغشته بخون باید کوبید.

سرلشگر عبدالکریم قاسم‌سپس بموضوع فلسطین پرداخت وگفت فلسطین وسیله‌ای برای تبلیغات وخودستائی شده‌است. من ازشما میپرسم که‌آیافلسطین وجودخارجی دارد؟ ازفلسطین فقط نامی مانده است که‌یك عده هوچی از آن بنفع خودشان استفاده میکنند.

فلسطین مورد حمله سه‌گروه مختلف قرار گرفت.

گروه اول بنی‌اسرائیل میباشند که‌جزئی از آن راتصرف کرده ودرآن دولتی برای خودشان تاسیس نموده‌اند که هنوز هم در دست آنهااست.

گروه دوم- اردنی‌ها هستند که درزمان ملك‌عبداله با استفاده از موقعیت قسمت غرب نهراردن را تصاحب کردند وخاك مملکت خودشان راتوسعه دادند.

گروه سوم- مصری های زمان فاروق بودند که قسمت غزه را از خاك فلسطین جداکرده وبه خاك مصر پیوند دادند وسپس جزئی از جمهوری متحده عرب گردید.

خودشان حکومت کنند.

فلسطین یك کشور عربی است وباید عرب‌بماند. باید به مردم فلسطین اجازه داد که‌خودشان‌در کشور خودشان حکومت کنند.

باید درقسمتهائی از سرزمین فلسطین که‌دردست کشورهای عربی است یك حکومت عربی از خود مردم فلسطین تشکیل داده شود.

فلسطین رامصر واردن وصهیونیست های یهودبین خود تقسیم کردند ولی اردن وجمهوری متحده عرب برای کسب آبرو یکنفس فریاد میزنند که فلسطین را یهودیان تصاحب کرده‌اند.

نخست‌وزیر عراق درخاتمه گفت همانطور که‌عراق باقدرت تمام‌از حکومت موقت الجزایر پشتیبانی کرد از حکومت جدید اعراب در فلسطین حمایت میکند وبایدهرچه زودتر چنین حکومتی تشکیل‌داد.

نپال برضد چین قیام میکند

کاتماندو - ۱۵ دسامبر - یونایتدپرس - مطبوعات نپال دیروز از دولت خواستند تا علیه عناصر طرفدار چین اقدامات شدیدی بعمل آورد .

یك روزنامه نپالی مینویسد که عناصر طرفدار چین کمونیست سعی دارند که توجه مردم بتمرکز قوا و راهسازیهای استراتژیك چین معطوف نگردد .سپس از دولت خواست تا علیه شعار «چین‌بهترین دوست هند و اندونزی است»اقدامی مبذول دارد .

یك روزنامه دیگر نوشت که‌اعلامیه دولت نپال مبنی بر اینکه از چین کمونیست ترسی ندارد‌باگزارشهای نظامی راجع بتمرکز سنگین‌قوای چین در مرز های نپال وفعالیتهای مشکوك عناصر چین وفق‌نمیدهد .

سیمان تهران

مرغوبترین وباصرفه‌ترین سیمان‌هاست

خیابان شاهرضا - کوچه فتوحی
تلفن : ۶۷۸۳۵ - ۶۹۵۹۶ - ۶۹۳۹۰

بنگاه اخوان آروری - فروشنده سیمان تهران

سیمان حداری شما را کلی و جزئی با کامیونهای مجهزخود اسرع وقت درمحل شما تحویل مینماید.
آدرس- میدان خیام مقابل ایستگاه آرامگاه تلفن ۵۴۸۲۲
۱-۱۰ آ-۲۳۳۸۸

هم میهنان عزیز قبل ازخرید هرنوع بخاری ازبخاری آزمایش دیدن کنید
آ-۳۴۰۰۴ تبلیغات‌وگا

سینما سعدی سینما آسیا

ازامروز هفته دوم

نان و عشق و آندالوزی

رنگی- وایداسکرین - دوبله بفارسی درایتالیا

محصول مشترك ۱۹۵۹ ایتالیا- اسپانیا

باشتراك هنرمند معروف سینما ایتالیا وستاره زیبای اسپانیا

ویتوریودسیکا- کارمن سویلا

و پینیودوفیلیپو - الیاپادوانی- کولومبادو مینگز

ویتوریودسیکا دون ژوان قرن بیستم دراین فیلم برای دلربائی‌ازدختران اسپانیولی بکشور اسپانیا میرود ودرآنجا باحوادث مختلفی روبرو میگرددکه ظاهرشدن درنقش کشیش وگاوبازی وبالاخره رقص‌اسپانیولی او، تماشاچی را ازخنده بی‌تاب خواهدکرد. آ-۳۳۹۶۶

دو مدل جدید ایتالیائی ازمحصولات کارخانجات کفش فردوس

قبل‌ازخرید هرگونه کفش
ازمدلهای جدید کفش فردوس دیدن کنید
(تبلیغاتی آ-۱۰۱۰)
کفش فردوس: خیابان شاه - نرسیده بچهارراه شاه - تلفن ۴۸۵۳۴

هلیکوپتر همراهان ایزنهاور درآتن سقوط کرد

باآنکه هلیکوپتر به چندین درخت اکالیپتوس تصادف کرد تلفات‌وخساراتی واردنشد ـ ایزنهاور بارزمناو «رس مانیوس» عازم تونس گردید

آتن ـ آسوشیتدپرس ۱۵ـدسامبر ـ امریکا پس‌از توقف ۲٤ ساعته‌وی در آتن برپاشد شرکت کردند . جمعیت انبوهی ازمردم آتن وحتی ایزنهاور درآخرین دقایق توقف اقلیت کمونیست در تظاهراتی که خود همراه باپسر و عروسش بعنوان خداحافظی بارئیس جمهور برهلیکوپتری سوارشد وبرفراز «آکروپولیس» ودخلیج فالرو» گردش کرد .هنگامیکه هلیکوپتر ایزنهاور برفراز میدان ورزشی شهر که جمعیت بسیاری درآن اجتماع کرده بودند ظاهر شد فریاد تحسین از جمعیت‌برخاست. هلیکوپتر ایزنهاور بوسیله‌هلیکوپتر دیگری متعلق به‌نیروی دریائی امریکا که روزنامه‌نگاران برآن سوار بودند. تعقیب میشد .برای این هلیکوپتر سانحه‌ای پیش آمد که مجبور شد درزمین ورزشر فرودآید .هنگام فرود آمدن هلیکوپتر باچندین درخت‌اکالیپتوس تصادف کرد وخسارات ناچیزی به‌آن وارد شد ولی توانست پس‌از یکدقیقه برخاسته و به‌پرواز خود بدنبال ایزنهاور ادامه دهد. این حادثه موجب هیچ گونه اغتشاش و بی‌نظمی دربین جمعیت نشد .

ایزنهاور بوسیله همان هلیکوپتر به‌ساحل رفت و برعرشه رزمناو ۲۱هزارتنی «دسی‌ماینوس» سوار شد تابقیه مسافرت خودرا انجام دهد .

هنگامیکه ایزنهاور سواحل‌یونان را ترك میگفت همان تشریفات موقع ورود انجام شد و ۲۱گلوله توپ شلیك گردید .

روز ۱۲ دسامبر آیزنهاور یك درجه دکترای افتخاری ازدانشگاه دهلی گرفت .در اینجا دکتر رادهاکریشنان معاون رئیس جمهور هند ورئیس دانشگاه با رئیس جمهور دست میدهد . یونایتدپرس

کاریل‌چسمان خسته شده

دیوان‌کشور امریکا یکبار دیگر تقاضای «چسمان» راردکرد

سن‌کوانتین ـ کالیفرنیا ـ ۱۵ دسامبر ـ کاریل چسمان امروز اظهارداشت «بنظر میرسد که‌من بیشتر ازهرموقع به‌اطاق گاز نزدیك هستم امابارها قبلا نیز چنین وضعی برای من پیش آمده است .»

چسمان زندانی ۳۸ ساله سن کوانتین که ۱۱سال‌است در انتظار مرك بسر میبرد وقتی تلگراف دیوان کشور امریکا را حاکی‌از رد آخرین تقاضای خود درباره تجدید رسیدگی دریافت کرد بی‌تفاوت و بدون هیجان باقی‌ماند.

سیزدهمین‌بار

ازسال ۱۹٤۸ تاکنون این‌سیزدهمین باریست که تقاضای تجدیدرسیدگی چسمان رد میشود .

چسمان که نویسنده پرفروش‌ترین کتابها ازداخل اطاقی که دهلیز مرك نام گرفته می‌باشد کنون توانسته ۷بارحکم‌اعدام‌خودرا بتعویق بیاندازد .

وی گفت تصور نمیکند دیوان کشور تمام دلائل وی را که‌پرونده قطوری شده بود خوانده باشد . آنها آنچه راکه قبلا نقشه‌آنرا کشیده و به‌آنان تعلیم داده‌شده بود اجرا کرده‌اند چسمان آماده است که باردیگر تقاضای تعلیق مجازات کند .او گفت اگر این‌بار دادگاه دوباره استحقاق مرانسبت به‌تقاضای تجدید رسیدگی رد کند باید گفت‌که دیگر راه‌جهنم رادرپیش دارم .

اما بگذارید هرچه زودتر به انتهای این راه طولانی برسیم . من مایلم این‌بار بطور نفی‌یااثبات تکلیف روشن شود امااگر این ماجرا بخواهد یکسال دیگر طول بکشد ارزش ندارد .

۸۰ میلیون روبل‌کمك شوروی بیمن

قاهره ـ ۱۵ دسامبر ـ خبرگزاری فرانسه ـ معاون وزارت امور خارجه یمن امروز وارد قاهره خواهدشد . وی چند روزه در مسکو اقامت داشت ویك موافقتنامه فرهنگی بین یمن و شوروی را امضاء کرد .

روزنامه الاهرام مینویسد در این قرار داد پیش بینی شده که شوروی هشتاد میلیون روبل جهت خرید ماشین های کشاورزی ودستگاه‌های آبیاری برای یمن اعتبار باز کند . در این قرار داد همچنین خاطرنشان شده است که کارشناسان شوروی برای اداره امور آبیاری و ساختن سدی در ناحیه «تهامه» کنار دریای سرخ به یمن خواهند آمد .

بارانی

برنك وپارچه

ومدل دلخواه

شما

مردانه ـ پسرانه

زنانه ـ دخترانه

پیرایش

لاله‌زار

ساعات کار :

از ۸صبح

الی ۸ شب

خلاصه اخبار

بغداد ـ سپدستور سرلشگر احمد صالح‌العبدی فرماندار کل نظامی بغداد فعالیت صلیب سرخ عراق موقوف گردید در بیانیه‌ای که دراین باره‌صادر شد گفته‌میشود تاروزیکه اساسنامه جدیدی برای جمعیت صلیب سرخ‌عراق تدوین نشده‌است فعالیت آن موقوف خواهد شد .

***

قاهره ـ روزنامه الاهرام درآخرین شماره خودمی‌نویسد به‌محض‌آنکه جمهوری قبرس‌اعلام شوددول عربی آنرا برسمیت خواهندشناخت

***

لندن ـ مسواك‌ناپلئون‌امپراتورمشهور فرانسه اینك دردست «ژلیوموبو» سلطان نیشکر کوباست «موبو»در لندن موفق شدبه مسواك ناپلئون دسترسی پیدا کند . ژلیو موبو صاحب ۲۰۰هزار نامه واشیاءمختلف است که به‌نحوی باتاریخ وزندگی ناپلئون بستگی دارد .

بن ـ فلیکس فن‌آگاردن رئیس سرویسهای مطبوعات واخبار دولت فدرال آلمان دراوائل سال‌آینده برای‌بدست‌آوردن‌اطلاعات‌به‌خاورمیانه سفر میکند. وی‌از عراق، عربستان کویت وسوریه دیدن خواهدکرد.

***

لندن ـ سراستانلی اسپنسر نقاش صحنه های مذهبی دیشب درسن۶۹ سالگی درگذشت .

اسپنسر مطالب انجیل راباتصاویر مدرن ترسیم کردو افکار مذهبی را بافوق‌و هنر امروزی درآمیخته است .

***

لندن ـ شش‌نفر ازمبارزین راه خلع‌سلاح اتمی چون‌حاضرنشدند دردادگاه تعهد بسپارند که‌اخلال نظم نخواهندکرد هریك بمدت دو ماه زندان محکوم گردیدند . دونفراز متهمین زن بودند .

رکورد سقف پرواز

واشنگتن ـ ۱۵ دسامبر ـ خبرگزاری فرانسه ـ ریچارد نیکسون معاون رئیس جمهور امریکا گفت روز دوشنبه گذشته یکی از خلبانان نیروی هوائی امریکا موفق‌شدرکورد سقف پرواز را بدست آورد .

ریچارد نیکسون گفت این‌رکورد تاکنون‌در دست شورویها بود ولی خلبان یکی از هواپیما های جت‌اف ۱۰٤ موفق شد در ارتفاع۴۰۰ر۳۱ متری پرواز کند و بدین ترتیب رکورد سابق را که ۸۰۰ر۲۸ متر بود شکست .

سقوط شهاب درآذربایجان شوروی

توکیو ـ یونایتد پرس ۱۵دسامبر ـ رادیو پکن از قول خبرگزاری تاس اعلام کرد در ناحیه آذربایجان شوروی یك شهاب ثاقب عظیم به نواحی کوهستانی برخورد کرده و هنگامی‌که به اتمسفر زمین رسیده ناحیه‌ای را به قطر ۳۰ کیلومتر روشن کرده‌است. شهاب مذکور با صدای عظیمی در آسمان متلاشی شده و آسمان را بانور خود خیره کرده است . این حادثه شب یکشنبه گذشته روی داده است .

طرح دهساله صلح و امنیت هرتر

وزیرخارجه امریکا درشورای آتلانتیك‌گفت: امریکا به نیات صلحجویانه شوروی اعتقاد دارد ولی هدفهای روسها تغییر نکرده است

پاریس ۱۵ دسامبر ـ جلسه‌شورای آتلانتیك امروز صبح در ساختمان جدیدی که مقر اتحادیه آتلانتیك خواهد بود افتتاح شد .

مقر جدید اتحادیه آتلانتیك در پاریس و نزدیك جنگل بولونی‌قرار دارد .

هنگامیکه وزرای کشور های عضو اتحادیه آتلانتیك واردسالن شورا شدند هنوز بوی رنك بمشام میخورد .

ساختمان جدید

ساختمان جدیدشورای آتلانتیك بنحو جالبی ساخته شده و پس از آنکه نمایندگان در جای خودقرار گرفتند عکاسان و مخبرین‌تلویزیون های کشور های مختلف در بالکن مخصوص مشغول کار شدند .

پانزده وزیر امور خارجه عضواتحادیه آتلانتیك‌درساعت معین شروع بکار کردند پس از آنکه میشل دبره نخست وزیر فرانسه به‌نمایندگان خوش آمد گفت به لزوم تحکیم مبانی اتحادیه آتلانتیك اشاره کرده وگفت امروز اتحادیه آتلانتیك‌مفهوم دیگری بغیر از آنچه که هنگام امضاء مفاد آن داشت پیدا کرده است .

پس از پایان بیانات دبره سایر نمایندگان بیانات مختصری ایراد نمودند طولانی ترین و مهمترین نطقی که در جلسه افتتاحیه شورای اتحادیه آتلانتیك ایراد شد مربوط به کریستیان هرتر وزیر امورخارجه امریکا بود .

اعتقاد به شوروی

کریستیان هرتر ابتدا گفت امریکا به نیت صلح جویانه شوروی اعتقاد دارد اما نباید فراموش کرد که هدفهای شوروی تغییر نکرده است .کریستیان هرتر سپس گفت اتحادیه آتلانتیك باید وحدت و قاطعیت خود را حفظ کند .شوروی خواهان خروج نیرو های امریکا از اروپا است . ولی علاقه شوروی در زمینه حل‌بعضی مسائل روز جهان در کنفرانس سران مورد محك مقرر خواهد گرفت .

وزیر امور خارجه امریکا اضافه نمود بدون شك کنفرانس سران موفق به حل تمام مسائل نخواهد شد و مذاکرات طولانی در پیش است که در اینمدت باید اتحادیه آتلانتیك وحدت وقاطعیت خود را حفظ کند .

امریکا تعهداتی را که در برابر اتحادیه آتلانتیك بعهده دارد کاملا انجا مخواهد داد . ما قصد داریم شرکت خود را در دفاعی که‌بعهده جهان آزاد است حفظ کنیم ودر عین حا لدر کوشش کشور های اروپائی جهت‌بهبود وضع‌اقتصادیشان شرکت کنیم .

امریکا اعتقاد دارد که‌کشور های اروپائی در کمك به کشور های عقب افتاده مسئولیت بزرگی دارند و بهمین جهت لازم میداند با متفقین خود بفوریت در اینمورد مذاکراتی بعمل آورد .

کریستیان هرتر سپس به آفریقا اشاره کرده و از کوشش ژنرال دوگل بخصوص در مورد حل‌مسئله الجزایر تمجید نمود .

طرح دهساله هرتر

هرتر یك «طرح دهساله صلح و امنیت» پیشنهاد کرد .

طرح‌هرتر شامل پنج نکته‌اساسی است .

۱ـدر زمینه سیاسی : باید در برابر بلوك شوروی هدف های مشترك و تاکتیك مشترکی را دنبال نمود .

۲ـ در زمینه نظامی:اتحادیه‌اتلانتیك باید مجهز به یك سیستم دفاعی مقتدر در حالت بروز جنك عمومی و همچنین مجهز بیك سیستم دفاعی بخصوص جهت مقابله و مقاومت در برابر تجاوزات محلی باشد .

۳ـبرای کنترل تسلیحات پیشرفت هائی باید صورت گیرد ولی چنین امری چندین سال مذاکره را که باید با دقت پیشرفت کند ایجاب می نماید .

٤ـفعالیت های علمی و تکنیکی سازمان اتحادیه اتلانتیك باید توسعه یابد .

۵ـ در زمینه اقتصادی : اتحادیه اتلانتیك‌باید بطرق مختلف به مبارزه طلبی شوروی پاسخ گوید .

عکس العمل شدید

هرتر به مسئله خاوردور اشاره کرد و گفت در طول سال های گذشته موقعیت جهان آزاد در این قسمت‌از جهان بهبود یافته است فاسیونالیستها در برابر کمونیستها از خود عکس‌العمل شدیدی نشان داده اند .

هرتر سپس مداخلات و تجاوزات چین کمونیست را در خاوردور بشدت مورد حمله قرار داد .

هرتر در نطق خود پیرامون سیاست دفاعی ناتو گفت باید نیرو های ناتو متمرکز و متحد شوند . در واقع‌این نظریه با نظریات ژنرال دوگل کاملا مباینت دارد .

هرتر گفت «باید بگویم که دولت امریکا آماده است در صورت‌تقاضای دول عضو ماننده‌گذشته بیش‌ازسایرین بار دفاع اروپا را بدوش بگیرد .

هرتر اطمینان داد تا وقتی که خطر تهدید روسها وجود دارد امریکا قوای خود را از اروپا خارج نمیکند .

باید متحد شوند

ناظرین امور معتقدند مهمترین موضوع بحث‌شورای اتلانتیك‌نظریات دوگل پیرامون استقلال عمل‌واحدهای دول عضو پیمان است .

دوگل گفته است در دو جنك گذشته قوای متفقین مستقل‌ازیکدیگر بودند و بهمین سبب پیروزشدند.

اما متخصصین نظامی ناتو می‌گویند در دهسال گذشته فرض این بوده است که‌دول عضو ناتو بایدنیرو ـ هایشان را کاملا متحد و متشکل سازند بطوری که با فرماندهی واحد به راحتی بتوانند عمل کنند و سهم محکم و بهم پیوسته ای باشندومتحدا از تمام منابع خود برای تقویت ناتو استفاده کنند .

تعدیل انگلستان

پس‌از هرتر نطق لوید که بیان سیاست خارجی انگلیس بود مورد توجه اعضاء شورای ناتو قرار گرفت دراین نطق لوید مطالبی را بیان کرده که نشان میدهد انگلستان میخواهد سیاست خود رادر قبال آلمان تعدیل کند ولی کاملا نظریات آدنائر را رعایت نمیکند . لوید دراین نطق گفت مسئله خلع سلاح مهمترین موضوع مذاکرات سران شرق و غرب خواهد بود ولی حل مسئله‌آلمان وموضوع‌برلن‌نیز بایدمورد توجه‌قرار گیرد و حال آنکه آدنائر با طرح این مسائل مخالف است و فقط به طرح مسئله خلع سلاح علاقه دارد .

خبرگزاری‌فرانسه ـ رویتر ـ آسوشیتدپرس

توافق امریکا و انگلستان

پاریس ـ ۱۵ دسامبر ـ یونایتدپرس ـ منابع سیاسی میگویند امریکا و انگلستان توافق کرده اند که در فراهم ساختن مقدمات مذاکره با خروشچف و تهیه طرح خلع سلاح تسریع کنند .

این منبع میگوید هرتر وسلوین ـ لوید توافق کرده اند که از طرف دول غرب یك طرح مناسب جهت خلع سلاح تهیه شود تا درمذاکرات آینده سران شرق و غرب موردبحث قرار گیرد .

قرار است بزودی نمایندگان پنج دولت غربی که در کنفرانس خلع سلاح ژنو شرکت دارنددرواشنگتن ملاقات کنند و طرح مقدماتی غرب را برای خلع سلاح مورد بررسی قرار دهند .

کانون آگهی نوین

ولگا ـ درجاده های سنگلاخ وکوهستانی براحتی پیشروی میکند

آسایش وآسودگی خاطر ـ مونس دائمی شما درمسافرت

ولگا ـ پرقدرت، شیك، محکم وکم مصرف .

نمایندگی انحصاری : خیابان اکباتان شماره ۱۰۰ تلفن ۳۶۲۹۵ تا ۳۶۲۹۹

آگهی های تسلیت

سرکار سرهنك شقاقی فرماندهی محبوب هنك رزمی گارد شاهنشاهی

مصیبت وارده را به آن دوست ارجمند تسلیت عرض سلامت سعادت بقاء خاندان جلیل شقاقی را از خدای‌بزرك مسئلت دارد . **سرگرد محمود خبیری**

با نهایت تاثر و تاسف در گذشت شادروان سرباز صدیق وپاکدامن‌سرکارسرهنك‌شهید کاظم‌مجاوریان را به خانواده بزرگوار و کلیه همقطاران زرهی و سوار بویژه تیمسار امیر انصاری تسلیت عرض مینماید .

آ ـ ۲٤٦۱۱ **سرگرد سوار موتوری‌محمودخبیری**

با اندوه زیاد مصیبت وارده را بخاندان محترم‌هشترودی بویژه بجناب آقای دکتر محسن هشترودی استاد دانشمند و ریاست محترم دانشکده علوم تسلیت عرض مینماید .

آ ـ ۲٦٦۱۹ **حسن ربیعی‌نوری**

انجمن محلی شمالغرب تهران با کمال تاسف درگذشت ناگهانی مرحوم برادری عضو خدمتگذار این انجمن رابعموم بازماندگان آنمرحوم تسلیت عرض ودر این ماتم خود را شریك میداند **رئیس انجمن شمالغرب تهران ـ سرهنك‌گلکار**

قهرمانان سازمان‌ورزشی تاج کشور

با نهایت تاثر مصیبت وارده را به تیمسار شقاقی و سرکار سرهنك شقاقی‌فرماندهی هنك رزمی‌تسلیت عرض می نمایند . **سرهنك خسروانی**

با کمال تاسف و تاثر ضایعه اسفناك فوت مرحوم سرهنك ۲ کاظم مجاوریان رابه‌خانواده مجاوریان بخصوص اخوان و همسر فقید تسلیت عرض و در این مصیبت‌خود را سهیم و شریك دانسته سلامت و بقای بازماندگان را از ایزد متعال مسئلت داریم .

آ ـ ۲٦٦۲۵ **سرهنك‌دوم‌جعفرقاسمیان ـ سرگرد رضامقدم**

آقای‌داریوش رئیس شقاقی‌دانشجوی‌محترم‌دانشکده‌حقوق

مصیبت وارده بجنابعالی‌را تسلیت میگوئیم .

هوشنك فیروز بخش ـ منوچهر پارسا ـ عبدالکریم لاهیجی ـ پرویز پارسا ـ مهدی ربانی ـ حسین بنی‌کاظمی ـ مصطفی اشتری ـ مرتضی مظفری ـ سیروس شهرزاد ـ حسین پور حمید ـ لطف‌اله نیك بین ـ رستم‌بیگلری ـ هوشنك نقاش ـ جمال حسینی ـ محمد حیاتی ـ مجتبی میر سعیدی ـ خلیل افشاری آ ـ ۲٦۵۷۵

در گذشت فقید سعید آقای چراغعلی رئیس شقاقی‌را بجناب آقای موفق‌الملك ریاست ایل و خاندان جلیل‌رئیس شقاقی و تیمسار معظم سرتیپ محمد حسین رئیس‌شقاقی بویژه دوست عزیز ودانشمند جناب سرهنك حسینعلی شقاقی فرزند عالیقدر آنمرحوم تسلیت عرض توفیق ابدی و سعادت سرمدی آرزومندیم .

سرهنك باز نشسته عبدالحسین چلبی ـ محمد عرب ـ غلامرضا چلبی ـ مظفر شریلو ـ سروان هوشنك شریلو ـ حجة‌اله امیری ـ سید حسن مدنی ـ جلال مدنی ـ علی‌حسینی

جناب آقای حسین جامعی

با کمال تاسف مصیبت وارده را بجنابعالی و کلیه فامیل محترم تسلت‌عرض مینمائیم .

ناصر نجمی ـ هوشنك دیانی ـ جعفر صالحی ـ عنایت‌اله نراقی آ ـ ۲٦۵۷۹

فوت ناگهانی مرحوم محسن شریفی را بجناب آقای سید نورالدین مقدس و آقای سید ابوالحسن مقدس و سایر فامیل محترم ایشان تسلیت عرض نموده و بقاء عمر ایشانرا از خداوند متعال مسئلت مینمایم . **عطاری**

سرکار سرهنك ستاد سلیمی وبانو

با قلبی مملو از اندوه مصیبت جانگداز جگر گوشه عزیزتان را که خود نیز در آن شریك میباشیم تسلیت عرض نموده سلامت و سعادت فامیل محترم سلیمی را از خداوند متعال خواستاریم . **سرهنك ستادفرسیو وبانو**

نتیجه انتخابات هیئت مدیره وهیئت رئیسه

اتحادیه صنف سرایداران و بنگاه داران تجارتی تهران

برابر آگهی شماره ۹۸۹٦٦ وشماره ۱۰۰۵۸ مورخ ۱۰ر۹ر۳۸ شهرداری تهران باحضور وشرکت‌اعضاء وابسته باتحادیه درشورای اصناف انجام گردید ودرنتیجه آقایان زیرکه‌حائز اکثریت بوده‌بسمت هیئت مدیره انتخاب‌شدند .حاج‌محمد حسین‌شیخ الاسلامی ـ عطاءاله عامری ـ محمدعلی کوپائی ـ حاج‌حبیب‌اله محمدرشیدی ـ حاج‌محمدمحمد رشیدی ـ حسن محمدرشیدی ـ حسن بهزاد ـ حاج‌ابوالقاسم نصرالزاده ـ حاج‌علیمراد عسگری ـ سیدمهدی‌عامری ـ عباس شمسائی ـ کرم‌عامری ـ ماشاءاله یگانه ـ حاج‌ابراهیم عامری ـ عزت‌اله‌عامری ـ محمدبهزاد .

ضمنا دراولین جلسه‌هیئت مدیره‌آقایان حاج‌محمدحسین شیخ‌الاسلامی بسمت رئیس وحاج‌محمدمحمدرشیدی وسیدمهدی عامری بسمت نواب‌رئیس وآقایان‌حاج‌ابوالقاسم نصرالزادموحسن بهزاد بسمت‌منشیان هیئت رئیسه انتخاب شدند .

آ ـ ۲٦٦۰۳

آمریکا عضو پیمان ((سنتو)) نخواهد شد

♠ ایران یکی ازمطمئن‌ترین پشتیبانان سیاست ایالات‌متحده‌است
♠ افکار عمومی امریکا ازاشتباهاتی‌که درزمان دالس وزیر خارجه امریکا روی‌داده بود نگران‌است
♠ ایزنهاور درمسافرت خود به‌کابل سعی‌کردلااقل افغانستان را باتخاذ سیاستی نظیرهند وادارکند

مهمترین قسمت

روز چهارشنبه گذشته ایزنهاور وارد دهلی گردید .بازدید ازهند مهمترین قسمت مسافرت اورا تشکیل میداد زیرا درحقیقت دررم و آنکارا وکراچی مسائل مورد بحث تازگی نداشتند .

ایالات متحده بیش ازهر موقع روی متحدین خود برای تشکیل یك ،همکاری مشترك بین کشور های توسعه نیافته حساب میکند.

سه‌قدرت بزرك غربی در ملاقات ۱۹دسامبر خود درپاریس امکان تشریك مساعی عمیق سایرمتحدین را در تحقق بخشیدن به‌سیاست ملاقات شرق و غرب‌بررسی کردند. باوجود تمایل رهبران ترك که‌از جانب رهبران یونان نیز تائید می‌گردد ایالات متحده امریکا حاضر نیست رسماً درپیمان(سنتو) شرکت نماید .

افکار عمومی امریکا در حقیقت از اشتباهاتی که درزمان جان فوستر دالس نسبت به‌کشورهای بدون تعهد صورت گرفته بود مضطرب و بیمناك است. امروزه دیگر گفته نمیشود که بیطرفی «برخلاف اخلاق» است کشورهای توسعه نیافته وجه‌المصالحه جنك سرد بودند وممکن است بهمین شکل در دوره آرامش بین‌المللی باقی بمانند .این اضطراب از نطق غیر رسمی رئیس جمهور درمورد صرف‌نظر کردن از کسر بودجه کمکهای خارجی نمایان است .

پایتختهای آسیائی

اهمیت پایتخت های آسیائی و همچنین تونس ورباط نسبت به مسائلی که درآنجا مورد بحث قرار خواهد گرفت آشکار است ین‌مسافرت به‌ایزنهاور امکان خواهد داد که‌در اجتماع سران درپاریس باقدرت تمام ازسیاست کوشش مشترك کشورهای‌صنعتی بنفع آنهائیکه از مشکلات اقتصادی‌رنج می‌برند مدافعه نماید .

درمادرید مذاکرات باسایر کشورها وضع متفاوتی دارد زیرا اسپانیائی مایل‌است به‌سیاست اروپائی متمایل شود .

درمقابل ایزنهاورمیتواندتمایلات شخصی خود را در این موضوع ابراز نماید .

بعداز مسافرت نیکسون به‌مسکو و قبل‌ازمسافرت خود ایزنهاور به شوروی ،او مایل‌است به‌انتخاب کنندگان بفهماند که حزب جمهوریخواه حزب صلح است .

اینك رئوس مسائل درکشور های مختلفی که‌ایزنهاور بازدید میکند

اختلافات مرزی

بازدید از کراچی دروهله اول تائید رژیم فعلی‌است که اینك‌مدت کمی‌است توسط ژنرال ایوب خان ایجاد شده‌است .

اتحاد امریکا و پاکستان حتی در دوره رژیم سابق نیز عالی و مجکم بودعبارتند از رهبریاکستان برای اتحاد سریع به‌هندوپشتیبانی امریکارا لازم می‌داند . یك اشاره واشنگتن امکان خواهد داد که‌بین دوکشور توافق نامه‌ای درباره‌تقسیم آب‌رودخانه هند ومسائل مرزی منعقد گردد .

ژنرال ایوب‌خان بطور وضوح خطر چین نسبت به‌مرزهای هندرا اعلام کرد وهمچنین تقاضای‌کمك الی واقتصادی مورد مطالبه پاکستان است .

منطقه بیطرف

ایزنهاور در پایتخت این کشور که‌دارای مناسبات سیاسی و اقتصادی محکمی باشوروی می‌باشد فقط چند ساعت توقف کرد .

افغانستان باردیگرتمایل‌خودرا بعدم شرکت در سنتو تکرارکرد ولی پشتیبانی امریکا رابرای حل‌اختلافات باپاکستان برسرناحیه (پشتونستان) خواستار شد .

درحال حاضر شوروی وکشور های دموکراسی‌توده‌ای نقش‌اساسی در نقشه‌های اقتصادی وتجارتی و مالی وصنعتی کشور افغانستان بازی می‌کنند.بنابراین یك‌ابتکارامریکائی برای بدست‌آوردن پایگاه دراین کشور امری‌است لازم .

ارتش زمینی و هوائی بااسلحه رسیده از شرق‌تجهیز شده‌اند ؛ کارشناسان روسی‌عهده‌دار مشاغل مختلف هستند . معهذا ایزنهاور امیدوار است‌که رهبران افغانستان رابه اتخاذ سیاستی نظیر بیطرفی‌هند متوجه نماید .

یونان ، تونس مراکش

یونان مثل ترکیه امیدوار به دریافت کمك اقتصادی استولی اختلاف ترکیه واین کشور اجازه تاسیس پایگاه موشك به‌امریکا نمیدهد .

بورقیبه رئیس‌جمهور تونس میل دارد که‌بعنوان رهبر دنیای عرب باشد ودر عین حال تمایل به‌بسط روابط تجارتی باشرق دارد .

رئیس جمهورتونس‌ازایزنهاورخواهد خواست که‌به‌ژنرال‌دوگل فشاروارد آورد تابه‌مذاکرات بارهبران‌جبهه آزادی الجزایر رضایت‌دهد وحقوق قانونی‌الجزایر رابر سمیت بشناسد درغیر اینصورت بورقیبه معتقداست که جنك توسعه خواهد یافت .

ملاقات ایزنهاور باسلطان محمد پنجم که‌باید درربا‌ط انجام میشد اینك درکازابلانکا انجام خواهد گرفت . بعداز بازدید اخیرنخست وزیر مراکش ازواشنگتن وپیش رفت مذاکرات اینك فقط مسائل بی‌اهمیتی باقیمانده است .

سلطان محمدپنجم امیدواراست‌که مثل‌بورقیبه کمك اقتصادی امریکا را جلب‌کند . دولت‌امریکادر ماه اخیرمقداری تجهیزات جنگی به ارتش مراکش تحویل داده‌است و سلطان محمد امیدواراست که کمك کماکان ادامه داشته‌باشد .

(فرانس‌ابسرواتور)

ملك حسین پادشاه اردن پس‌از صرف نهار درکاخ شماره ۱۰داوتینك استریت‌بارهاولدمك میلان نخست‌وزیر انگلستان خداحافظی میکند .

شورش پاراگوئه شکست خورد

نیروهای شورشی به‌دستجات پراکنده تقسیم شده وباسربازان دولت مرکزی نبردهای غیرمنظم میکنند

پوسادادس – آرژانتین – ۱۵ دسامبر – یونایتد پرس – آلفرد واستروسنر رئیس‌جمهوری پاراگوئه دیروز از سرحدات کشور خودبا آرژانتین که مرکز شورش چند روز پیش بود دیدن کرد .

مشار الیه بایك هواپیما در شهر «اسونسیون» پیاده شد و به سربازان وافراد غیر نظامی عضو حزب کلورادو (حزبی که حکومت رادر دست دارد) بمناسبت فعالیت آنها در جریان فرو نشاندن شورش تبریك گفت :

دیدار آلفرد وسترو‌سنر از مرز پاراگوئه – آرژانتین همزمان انتشار گزارش شکست قطعی شورشیان صورت گرفت

اعلامیه شورشیان حکایت دارد که اخیرا دو دهکده رااشغال‌کرده‌اند ودسته جات داوطلب بآنها می پیوندند ولی منابع دولتی پاراگوئه میگویند که هیچگونه زد وخورد مهمی اخیراصورت‌نگرفته وشورشیان بشکل دسته جات کوچك وپراکنده جزئی مقاومتی از خود نشان می دهند

رهبر حزب کلورادو در شهر «اسونسیون» اعلام کرد که «شورش کاملا سرکوب شده است» .

یك منبع شورشی گفت که انقلابیون هرگز نمیخواهند که با سربازان تعلیم دیده و مجهزدولتی دوبرو شوند بلکه از روش جنگ وگریزی که فیدل کاسترو انجام میداد» استفاده مینمایند .

مذاکرات سران غرب از روزشنبه آغاز میشود

پاریس –۱۵ دسامبر –رویتر – یك منبع صلاحیت امروز گفت‌که هارولد مکمیلان نخست وزیر انگلستان بعد از ظهر روز جمعه وارد پاریس میگردد تادر جلسات کنفرانس سران غرب ،که شنبه آغاز میشود شرکت نماید .

منبع مزبور گفت که پرزیدنت آیزنهاور وهارولد مکمیلان و وژنرال دوگل وکنرادادنائرصدر اعظم آلمان غربی صبح روز شنبه مذاکرات خود را در کاخ الیزه مقرریاست جمهوری فرانسه‌شروع خواهند کرد .

بعداز ظهر همانروز مجددا جلسه خواهند داشت .این بار مذاکرات را با حضور وزیران خارجه‌خود ادامه میدهند .

صبح روز یکشنبه مجددا در کاخ «شاتودو رامبویه» واقع در ۳۵میلی جنوب غرب پاریس‌ملاقات‌ومذاکره مینمایند.

منبع مزبور اضافه کرد که‌صبح روز دوشنبه دوگل ومکمیلان بطور خصوصی ملاقات مینمایند .

مبنای سیاست فرانسه

پاریس –۱۵ دسامبر –رویتر – منابع پارلمانی فرانسه‌اظهارنمودند که ژنرال شارل دوگل امروزطی مذاکراتی که با سران گروه‌های مختلف‌پارلمانی‌باستثنای کمونیست‌ها بعمل آورد ضرورت پیمان اتلانتیك شمالی را مجددا مورد تاکیدقرار داد .

منابع مزبور همچنین گفتند که ژنرال دوگل بسران گروه‌های پارلمانی اظهار داشت که اشکالی در کار پیمان اتلانتیك شمالی‌وجود ندارد .وی افزودکه‌پیمان‌اتلانتیك اساس سیاست امنیتی فرانسه و مبنای سیاست کلی اقتصادی و سیاسی این کشور میباشد .

موشکهای نظامی آمریکا محرمانه پرتاب میشود

این تصمیم بعلت رازدار نبودن خبرگزاری یونایتدپرس اتخاذ شده است

کیپ‌کاناورال – ۱۵ دسامبر – خبرگزاری فرانسه –ژنرال دونالد یائیس رئیس قسمت آزمایشهای موشکی ارتش امریکادرکاپ‌کاناورال اعلام‌نمود که‌از این پس به‌مخبرین جراید وخبرگزاری های‌جهان اجازه نخواهد دادتادر پرتاب موشك های نظامی حضور داشته‌باشندوی اضافه نمود این تصمیم بدنبال عدم راز نگهداری خبرگزاری یونایتدپرس اتخاذ گردیده .

چندروز قبل خبرگزاری مزبور اطلاع‌داد که‌ارتش امریکا روز٤شنبه موشکی بطرف کرمونوس خواهد فرستاد وسپس این‌موشك درمدار خورشید قرارمیگیرد .

ارتش‌امریکا به‌خبرگزاری مزبور تاکید نموده بوده که‌تاریخ پرتاب چنین موشکی رامخابره نکند ولی خبرگزاری یونایتدپرس باین دستور توجه نکرده وخبر فوق‌رامخابره‌کرد. بعدا‌ارتش امریکا بعللی ازپرتاب موشك مزبور منصرف شد .

ژنرال یائیس اضافه نمود که‌مخبرین ازاین پس تنها هنگام پرتاب‌موشك های‌علمی حضور خواهند یافت .

۴۹ نفر درسوء قصد به‌قاسم شرکت داشتند

درمیان متهمین نام سرتیپ رطبی وزیر عمران اولین کابینه قاسم دیده میشود

بغداد – رویتر– روزنامه الزمان چاپ بغداد مینویسد که ٤۹ نفر در توطئه سوء قصد علیه جان سرلشگر عبدالکریم قاسم نخست وزیر عراق شرکت داشته اند که‌ازاین عده محاکمه ۲۹ نفر آنها ازصبح روز یکشنبه آینده در دادگاه خلق شروع خواهد شد. دادگاه خلق سعی خواهد کرد محاکمه‌این‌عده راتاپایان ماه‌ژانویه تمام کند .

۲۰ نفر دیگر از متهمین بطور غیابی محاکمه خواهند شد که در میان نام آنها سرتیپ فواد رطبی وزیر عمران در نخستین کابینه عبدالکریم قاسم نیز دیده میشود

دهلی جدید وپکن

شوروی ازترس چین حاضر به‌کنارآمدن باغرب شده‌است

این سومین قسمت از سلسله مقالاتی‌است‌که «والترلیپمن» مفسر معروف امریکائی که اخیرا به تهران آمده بود در روزنامه نیویورك هرالدتریبون نوشته است .

وقتی ما در نیمه ماه گذشته به‌دهلی وارد شدیم اختلافات مرزی چین با هند مهمترین مسئله‌ای‌بود که دولت پارلمان و مطبوعات این کشور را بخود مشغول داشته بود .

این موضوع مسئله تازه‌ای را بجز مسائل سابق در باره قدرت وظرفیت هند برای رهائی از فقر وحشتناکی که اهالی این کشور با آن دست بگریبانند طرح میکرد . باین ترتیب که برای نخستین بار هند در برابر این موضوع قرار میگرفت که ضمن تحمل بار تجهیزات وآمادگی جنگی– به کار طاقت فرسای خود برای حل مشکل‌تغذیه‌مردم ادامه دهد .

فی‌الواقع چنین وضعی منجر به نتایج فلاکت باری برای هند میگردد

من کلمه «فلاکت بار» را با آگاهی کامل بکار میبردم . سطح زندگی مردم‌هنددرحال‌حاضربطرز غیر قابل جبرانی پائین است و اگر بجای بهتر شدن بدتر شود هیچکس نمی تواند مطمئن باشد که دولت مرکزی بتواند اتحاد هند را در برابر ناسیونالیسم‌های‌محلی‌مختلف واختلافات فوق العاده زبانی و نژاد و تمایل عمیق تاریخی در این‌کشور به تجزیه طلبی حفظ کند .

آنچه هند را در صورت شکست برنامه های عمرانی تهدید میکند سقوط این کشور در دامان کمونیسم نیست بلکه تجزیه آن به ایالات جداگانه میباشد که تعدادی از آنها بدون شك کمونیست خواهند شد ، دسته‌ای تحت تسلط هندو های دست راستی در میاید و سرنوشت بقیه را هیچکس نمیتواند حدس‌بزند.

مسئله‌ای که در برابر هند وجود دارد عبارت از آن است که از یکسو خود را در برابر تجاوز کمونیسم چین حفظ کند و از سوی دیگر ودر عین حال توجه‌و مساعی اصلی خود را در مورد مشکلات داخلی متمرکز نماید باین ترتیب روشن میشود که هند باید منافع خود را در مرز ها از طریق دیپلماسی حفظ کند .این کشور میتواند مردان بیشتری در پست های مرزی بگمارد وبه‌تیراندازی متجاوزین چینی پاسخ دهد ولی دراین صورت فشار توسعه‌طلبانه‌چین تشدید خواهد یافت . برای اینکه مسئله توسعه طلبی چین قبل‌از آنکه مربوط به هندیها باشد مشکلی‌است که به روسها مربوط است .

باآنکه هیچ مقام رسمی و مسئولیت دار در هیچ نقطه جهان حاضر نیست این نظریه را اظهار کند معذالك هرکسی که مسائل مربوط به آسیای مرکزی را مورد مطالعه قرار دهد متوجه خواهد شد که موضوع درست همین‌طور است .

در سالهای آینده مهمترین موضوع در سیاست جهان مسئله ظرفیت‌چین خواهد بود و دولت روسیه شوروی‌که وسیع‌ترین ، آسیب‌پذیر ترین و پراختلاف ترین مرزهارا با چین دارد نسبت به مسئله ظرفیت چین علاقه اصولی دارد .

ژنرال دوگل با آنکه در اظهار این مطلب بی‌پروائی کرد ولی کاملا محق بود که بگوید شوروی بملت گرفتاری های‌خوددر قاره آسیا حاضر شده است باغرب کنار بیاید .

(ناتمام)

ازجالبترین حوادث جهان

یك دوشیزه اسرائیلی‌پسری راکه بوی قول ازدواج داده بود دوست داشت .

دختر برای خود جهیزیه‌ای فراهم‌کرده آپارتمانی‌خریداری نمود ولباس عروسی خودرا سفارش داد .

پس از چندروز پسر نقصی درچهره همسر آینده خود مشاهده نموده وبوی توصیه کرد بیك جراح پلاستیك‌رجوع کند .

اما عروس پس از عمل هم مورد پسند داماد قرارنگرفت وداماد هیچگونه تمایلی نسبت بازدواج نشان نداد .

دختر ناگزیر به یکی از دادگاه های مذهبی از همسر آینده خود شکایت نموده‌است امانه ازنظر خسارتی که بوی وارد آمده بلکه ازنظر اینکه قاضی شرع‌دراین‌مورد مداخله کند تاشاید داماد رابه ازدواج باعروس راضی نماید .

قاضی‌شرع دختررامایوس‌نکرده وقول داده است کوشش خود رابکار خواهد برد تا این عروسی عملی شود .

مقدار زیادی اشیاء ساخته شده‌که مربوط به عصر برنز وهمچنین لوازم دیگری‌مربوط به همان عصر در(مانتو) واقع در (لومباردیا) کشف‌گردید.

پنجاه سال قبل یکی از باستان شناسان کشف‌کرد که دراین ناحیه دهکده ای وجود داشته است واینك این کشفیات نشان میدهدکه این فرضیه صحیح بوده است .

دربین اشیاء کشف شده استخوان حیوانات وسنگهای تراشیده واشیاء برنزی و یك حلقه بدست آمده است .

***

دراین هفته ۹۵ تابلو مدرن نقاشی درنیویورك به معرض فروش گذاشته شد ارزش این تابلوها ٤۹۹ هزار دولار میباشد .

یك تابلوازسزان‌بنام «ونوس عشق» توسط یکی از اهالی نیویورك بمبلغ ۳۲۰۰۰ دلار خریداری شد ویك تابلو دیگر بمبلغ ۲۷۰۰۰ دلار بفروش رفت .

سینما امپایر

خیابان پهلوی

جنب بلوار

دیدنی،خواندنی،خواستنی

اینست عقیده قاطع کسانیکه شماره های اخیر «اطلاعات جوانان» را دیده وپسندیده‌اند

درشماره فردا

روی در این کلیسا نوشته‌اند : الویس‌پریسلی خدای ماست !

***

از سفرنامه جالب دوجوان ماجراجوی ایرانی : دختر زیبائی را که مدتی تحت‌تعلیم قرار داشت درپیشگاه خدای اینکا قربانی کردند

***

کیم‌نوواك ستاره زرین‌موی هالیوود میگوید دختر ۳۶ساله‌ای هستم‌که دنبال مردی بااین مشخصات میگردم ...

***

آیا میدانید چرچیل و دوگل و ملکه انگلستان وقت کارکردن ونطق‌کردن با پاهایشان‌بازی‌میکنند؟!

***

یك جمله از یك نامه بکامران : کامران دیوانه‌است!

***

از خاطرات جوانی مردی‌که میان‌ما نیست : درمجلس اسلامی‌فکل بسته‌ای . ریش‌تراشیده‌ای ازحکمت‌هم حرف میزنی ؟

***

یك بندباز برفراز آبشار نیاگارا تخم‌مرغ پخت و نوش‌جان کرد . یکی دیگر بیك خرس حسد برد بایك نطق‌حماسی‌خودش را بامواج‌خروشان‌آبشارسپرد!

***

شاداب‌ترین هنرپیشه فرانسوی سکته‌کرد و میشل‌مورگان را درلباس عزا تنها گذاشت

اینها فقط قسمتی از مطالب مجموعه نفیسی‌است که آنرا باسه‌کلمه «دیدنی . خواندنی . خواستنی» توصیف کرده‌اند

اطلاعات جوانان

بامداد فردادر دست روزنامه فروشهاست

۵ریال ۵ریال ۵ریال ۵ریال ۵ریال

کرک

مجموعه شعر

اثر نورالهدی منگنه

مطالب اخلاقی وروانشناسی را بطور منظوم‌باکلیشه‌های متعدد ومناسب مقال بطرزی شیوا بیان میکند باضافه ۹ تابلوی رنگی در ۱۶۸ صفحه چاپ وکاغذ اعلا بقیمت ۵۰ ریال منحصرا دربنگاه مطبوعاتی‌گوتمبرك خیابان منوچهری بفروش میرسد. آ–۲۶۳۸۷

نمایشگاه تابلوهای نقاشان فرانسوی درپارك‌هتل ازامروز تا ده روز دیگر از ساعت ۱۰صبح الی ۸بعدازظهر برای عموم علاقمندان دائر خواهد بود

آ– ۲۶۵۴۹

اطلاعات اقتصادی

جنبه‌های اقتصادی اظهارات
شاهنشاه و آیزنهاور

درنطقهای پریروزشاهنشاه وپرزیدنت آیزنهاور نکات بسیار جالبی بود که‌لازم است مادراینجا ببحث‌دراطرف‌آن‌پردازیم .

شاهنشاه‌در نطقی که‌درفرودگاه مهرآباد هنگام خوش‌آمد به آیزنهاور ایراد فرمودند اظهار داشتند که‌کمال مطلوب ماعبارتست از آزادی ودموکراسی وماخواهان امنیت ورهائی از ترس و نگرانی هستیم تابتوانیم همه‌نیروهای خودرادرراه بالابردن سطح زندگی عمومی بکار بریم .

جالب توجه‌اینستکه آیزنهاور نیزدر نطق خوددر برابر اعضای مجلسین نقطه تاکیدش بهبود وضع زندگی مردم بود .

رئیس جمهور آمریکا گفت :نباید فراموش کنیم که‌دریك‌دوران طولانی نیروی نظامی به‌تنهائی نمیتواند یك‌صلح عادلانه وپایدار را برقرار سازد .نیروی معنوی واقتصادی جهان ازادنیز باید تقویت شود . آیزنهاور اضافه نمودکه صلح فاقد مفهوم واقعی خواهد بود حتی‌ممکن است غیرقابل حصول باشد ـ تاآنکه سرانجام مردم‌جهان بردشمنان طبیعی انسانیت یعنی گرسنگی ،بیماری وتهیدستی غلبه کنند . آنگاه درپایان نطق‌خود بموضوع عدالت وحکومت قانون پرداخت وگفت تقریبا همه‌ملل جهان لزوم استقرار عدالت رابشدت احساس کرده‌اند . ..احتیاج مبرم بعدالت و تشخیص ارزش و احترام هریك ازافراد بشری رانمیتوان‌منکر شد .

همین احساسات انگیزه اصلی جنبش مابسوی آزادی است .

در حقیقت پرزیدنت آیزنهاور سه‌نکته اساسی رادرنطق خود تاکید کرداول لزوم نیروی نظامی برای‌حفظ نظم وجلوگیری از تهاجمات خارجی دوم توسعه اقتصادی بمنظور بالا بردن سطح زندگی مردم برای تامین صلح وآسایش واقعی افراد وجلوگیری‌از تشنجات داخلی وسوم حفظ احترام افراد وبرقراری عدالت اجتماعی بطوریکه همه‌دربرابر قانون یکسان باشند .

کشورهاموقعی میتوانند باآسایش خاطر درراه‌بهبود ووضع‌زندگی خودبکوشند که‌بیم ونگرانی ازنیروهای خارجی نداشته باشندوبرای این‌منظور آمریکا کمکهای قابل ملاحظه‌ای جهت پشتیبانی ازملل آزاد جهان نموده‌است .

آنچه برای دوشخص اول کشورهای ایران وآمریکا مسلم می‌باشد اینستکه بالابردن سطح زندگی مردم ورهائی آنهااز فقر و بیماری وتهیدستی واستقرارعدالت اجتماعی مهمترین قدمی است‌که میتوان درراه صلح واقعی برداشت .وقتی که وسائل زندگی‌مردم کشوری فراهم گشت‌وهمه‌حس کردند که‌دربرابر قانون یکسان بوده واحترام افراد چه فقیر وچه‌غنی چه‌صاحب مقام وچه‌بدون مقام حفظ میشود چنین مردمی نیروی‌معنوی واقتصادی لازم رابرای حفظ‌کشور خودوبالاخره حفظ صلح‌داراخواهند بود .

درحقیقت دشمنان واقعی بشریت دشمنان طبیعی هستند که باید آنهارا مسخرکرد تابشر مشکلاتی ازنظر زندگی مادی نداشته باشد . مسخرکردن طبیعت یعنی استفاده از آب وخاك ومنابع‌طبیعی وبکار بردن آنهابرای‌بهبود وضع‌زندگی مردم وجلوگیری ازبیماریها وسیلابها وبالاخره برانداختن جهل ونادانی وآشنا کردن‌مردم بفنون وعلوم جدید بطوریکه بتوانند حداکثر استفاده راازنیروی خود ونیروی طبیعت ببرند .

بزرگترین کمکی که مامیتوانیم بصلح جهانی کنیم‌اینستکه بسهم خوددر بالابردن سطح زندگی مردم نهایت کوشش رابعمل‌آوریم وهمانطور که‌شاهنشاه کرارا تاکید نموده‌اند کاری کنیم که‌عدالت اجتماعی حکمفرما گردد ونیروی معنوی افراد تقویت‌شود .

دکترمصطفی علم

ازنمایشگاه ماشینهای دست باف تمام اتوماتیك

سوپررکورد ـ مداوچرخهای گل‌دوزی آنژلا

دیدن‌کنید. لاله‌زار ساختمان دستمالچیان شرکت صامت تلفن ۳۰۴۲۶۲ ـ ازشهرستانها نماینده فعال میپذیریم.

اعلان مزایده فروش کارخانه پنبه بندرگز

وزارت صنایع ومعادن کارخانه پنبه بندرگز واقع درشهر بندرگز را باکلیه اراضی متصرفی طبق سند مالکیت موجود باماشین‌آلات . ساختمانها . ابزار ویدکیها . تجهیزات ووسائل و لوازم اداری طبق صورت اموال ودفاتر کارخانه (باستثنای وجوه نقد وموجودی . مواد اولیه . محصول ساخته شده ودرجریان ساخت) باکلیه حقوق قانونی آن از طریق مزایده باشرائط زیر بفروش میرساند .

۱) مزایده مربوط بتمام کارخانه ومجموع قسمتهای فوق‌الذکر بوده وبرنده مزایده کسی است که بالاترین قیمتها را پیشنهاد نماید.

۲) حداقل شرائط بصورت ۲۰درصد نقد وبقیه باقساط مساوی سالیانه از تاریخ تحویل تا ۵سال خواهد بود .

۳) پیشنهاددهندگان باید مبلغ پانصد هزار (۵۰۰٫۰۰۰) ریال سپرده بحساب شماره ۱۵۴۴ بانکملی ایران بنام وجوه حاصله ازفروش کارخانجات تودیع ورسید آنرا ضمیمه پیشنهاد لاك‌ومهر شده نموده وبا ذکر عبارت (مربوط بمزایده کارخانه پنبه بندرگز) روی پاکت‌تا آخر وقت اداری روزشنبه ۲۵ دیماه ۱۳۳۸ بدبیرخانه وزارت صنایع ومعادن تسلیم نمایند . بهرگونه پیشنهاد . نامه وتلگراف که بعداز ساعت فوق برسد ترتیب‌اثر داده نخواهد شد .

٤) پیشنهادات درساعت ۱۱صبح روزیکشنبه ۲٦ دیماه ۳۸درتهران وزارت‌صنایع ومعادن باز وقرائت خواهدشد . حضور پیشنهاددهندگان درجلسه مزایده آزاد است .

۵) پیشنهاددهنده باید نام‌ونشانی صحیح خود ومبلغ پیشنهادی‌را مجزا درپیشنهاد ارسالی قید وتصریح‌نماید . به‌پیشنهادات فاقدسپرده ویا پیشنهاداتی که چك ضمیمه داشته‌باشد وهمچنین پیشنهادات‌مشروط وغیرصریح یا خلاف‌شرائط اعلان ترتیب‌اثر داده نخواهدشد .

٦) کلیه هزینه‌های مربوطه ازقبیل مخارج دفترخانه و مالیات معامله وعوارض وغیره بعهده خریدار است .

۷) هرگاه برنده مزایده ازتاریخ ابلاغ وزارت صنایع ومعادن بمدت یکماه از انجام معامله و پرداخت پیش‌قسط خودداری نماید سپرده او بنفع وزارت صنایع‌ومعادن ضبط خواهدشد .

۸) کارخانه تا اتمام پرداخت کلیه اقساط موضوع ماده ۲وثیقه وزارت صنایع‌ومعادن خواهد بود .

۹) موجودی مواد اولیه محصول تمام شده ومحصول درجریان ساخت که طبق این اعلان ازفروش مستثنی شده است درموقع تحویل کارخانه بقیمت روز بازار ارزیابی شده وبهای آن باتوافق طرفین از خریدار دریافت خواهد شد .

۱۰) علاقمندان میتوانند همه روزه درساعات اداری عین‌دارائیهای کارخانه را درمحل ملاحظه نمایند واسناد مزایده را ازدبیرخانه‌وزارت صنایع ومعادن دریافت دارند .

۱۱) شرکت درمزایده و تسلیم پیشنهاد بمنزله قبول شرایط و طرح قرارداد معامله که جزو اسناد مزایده است میباشد وبنابراین پیشنهاددهنده‌باید اسنادمزایده‌راضمن‌تسلیم پیشنهادامضاءوبوزارت‌صنایع ومعادن تسلیم کند .

۱۲) وزارت صنایع ومعادن در ردیاقبول هریك یاکلیه‌پیشنهادات مختار است . ۱ـ٤ آ ـ ۳۳٤۷۰ وزارت صنایع و معادن

ذخیره نفت درنقاط دور دست
درطول زمستان همه نقاط‌کشور نفت بقدرکافی دراختیار خواهند داشت

شرکت ملی نفت اطلاع میدهد که بروسای نواحی دستورداده‌شده‌است درنقاطی که فروشندگی موادنفتی وجود ندارد نسبت به‌تاسیس فروشندگی‌اقدام نمایند .

هم‌اکنون۱۷۳۷فروشندگی نفت که ٦۱۸ واحدآن درقراء وقصبات قرار دارد بفروش مواد نفتی مشغول می‌باشند .

بنابراین میتوان اطمینان داشت‌که مشکل دوربودن مصرف کنندگان از مراکز فروش ویاوجود راههای صعب العبور برای حمل مواد نفتی بخصوص درزمستان باافزایش تعدادفروشندگی ها تقریبا مرتفع شده‌است. ازطرف دیگر درنقاط دوردست شرکت ملی نفت بمیزان مصرف چهارماه نفت‌ذخیره کرده‌است .

چهار پیشنهاد ساختمان
سدهای درودزن وزرینه‌رود
هفته آینده دربنگاه‌آبیاری بررسی‌میشود
هزینه ساختمان هریك از سدهای مزبور ۱۰۰میلیون تومان است

روز شنبه آینده کمیسیونی مرکب ازمدیران عامل بنگاه مستقل آبیاری ومدیر عامل سازمان آب تهران و نماینده سازمان برنامه تشکیل‌خواهد شد تابه چهار پیشنهادی که‌برای ساختمان سدهای درود زن وزرینه رودفارس و آذربایجان رسیده‌است رسیدگی کند .

این پیشنهاد ها ازطرف‌چهارکمپانی خارجی رسیده وقبلا صلاحیت آنها از حیث‌مالی و فنی برای‌دولت ایران محرز ومسلم گردیده‌است .

کمپانی های‌مزبور قبلا پروژه سد های مزبور راازبنگاه آبیاری دریافت ومطالعه کرده‌اند و پس‌از اطلاع از شرایط ساختن این‌سدها پیشنهاد خودرا تسلیم نموده‌اندسدهای درود زن وزرینه رود هرکدام ۱۰۰ملیون تومان خرج‌دارد .

پرداخت اقساط ساختمان سداز سال چهارم پس‌از اتمام آن آغاز میشودو از آن تاریخ ده‌سال بطول‌می‌انجامد.

بهره ومدت استهلاك نیز طبق اصول بین‌المللی برای این قبیل کارهاخواهد بود .

سازنده‌سدعظیم دز تعیین شد
کمپانی ایتالیائی «امپرسیت» بزودی بتون‌ریزی سد را شروع میکند
هزینه ساختمان سد درحدود ۵۲میلیون دلار است که ۲۵میلیون دلار هزینه‌های ارزی آن را بانك بین‌المللی ترمیم وتوسعه میپردازد

امروز اطلاع حاصل شد برنده مناقصه ساختمان سد دز که یك کمپانی ایتالیائی بنام «امپرسیت» می باشد تعیین شده و قرار است به زودی کار خود را شروع نماید .

کار این کمپانی بتون ریزی‌دیواره اصلی سد وسد های موقت خواهد بود وهزینه این کار ها در حدود۲۳ میلیون دلارمی شود هم‌اکنون‌مذاکراتی د رجریان است تاکار های مربوط به ساختمان منازل وتاسیسات انتقال برق سد که جمعا در حدود ٤ میلیون‌دلار هزینه آن می باشد بوسیله این کمپانی انجام گیرد .

مقامات عالیرتبه سازمان برنامه تایید می کنند که موضوع اخذ وام سد دز که در حدود ۲۵ میلیون‌دلار است وصرف هزینه های ارزی خواهد شد تقریبا تمام شده است وبانك بین المللی ترمیم و توسعه تایك ماه دیگر نظر نهائی خودرا در مورد آن باطلاع سازمان برنامه خواهد رساند.

هزینه های ارزی وریالی این سد که پنجمین سد بزرك جهان محسوب می شود به علت خرید توربین های برق آن از ژاپن تقلیل یافته ودرحدود ۵۲ میلیون دلار خواهد شد در حالی که سابقا در حدود ۵۹ میلیون دلار برآورد شده بود .

۱۲٤ میلیون ریال افزایش‌سرمایه‌شرکتها
پنج شرکت سرمایه خودرا افزایش دادند و یك شرکت جدید تشکیل شد

* برای انجام کارهای فنی ومقاطعه کاری وساختمان وبرق‌شرکت‌ساگار باسرمایه یك میلیون ریال بمدیریت آقای ملك محمدتوین فرتاسیس شد.

* سرمایه شرکت تیلا ازمبلغ سه میلیون ریال به۱۵میلیون‌ریال‌افزایش یافت .

* سرمایه شرکت مسا فرتی ایران (ایتا) ازمبلغ دومیلیون وپانصد هزار ریال به شش میلیون ودویست وپنجاه هزار ریال افزایش پیداکرد.

* شرکت جوید بامسئولیت محدود سرمایه خودرا ازپانصد هزار ریال بدومیلیون ریال افزایش داد .

* شرکت سهامی آبیاری شوشتر نیز سرمایه خودرا از۲۰ میلیون ریال به ۲٦ میلیون ریال افزایش داد .

* به‌سرمایه شرکت سهامی‌ریسندگی کاشان یکصدویك میلیون‌ریال افزوده شد .

دبیرکل شورایعالی اقتصاد معتقد است

برای‌پائین‌آوردن‌نرخ‌بهره‌ازاد
دولت باید اعتبارات کافی برای‌کارهای تولیدی تامین‌نماید از معاملات غیراصولی دربازار جلوگیری‌کند

نرخ بهره در بازار آزاد تقریبا بحالت عادی بر گشته است . امضاء های درجه یك با ۱۸ درصد معامله میشود ولی تعداد آن کم واکثر معاملات روی ۱۹ و ۲۰ در صد است . علت همان کمی پول‌واحتیاج تجار صادر کننده به آن می باشد .

مطالعات دولت در مورد نرخ بهره هنوز ادامه دارد . دبیر کل شورایعالی اقتصاد در کمیسیون سازمان های اقتصادی در مقابل گله و شکایت تجار از وضع بهره در بازار آزاد اظهار داشت که نرخ بهره مورد مطالعه است ما نمی توانیم بطور مصنوعی آنرا پائین بیاوریم و عواملی برای تنزل آنها مورد احتیاج است که باید به تدریج تامین شود. تاکنون دولت‌برای امورکشاورزی وصنعتی در حدود ۷۰۰ میلیون تومان اعتبار تامین کرده و بیش از این‌قابل هضم نیست . در کشور های امریکائی جنوبی وضع بهره سرسام آور وباور نکردنی است در برزیل ٦۸ در صد است ونزوئلا و آرژانتین در همین حدود شاید هم بالا تر است . دولت باید برای مبارزه با بهره آزاد و شکست آن اعتبارات کافی منطبق با احتیاجات مملکت برای کار های تولیدی تامین کند ، واز معاملات غیراصولی در بازار جلوگیری بعمل آورد مسلما در چنین شرایطی نرخ بهره بازار بنرخ بهره بانکها نزدیك خواهد شد واین تفاوت زیاد بازار از بین خواهد رفت .

انجام انتخابات شورای کشاورزی در۲۵ شهر

وزارت کشاورزی اطلاع میدهد که تاکنون در۳۵ شهرشورای کشاورزی مطابق قانون جدیدتشکیل گردیده وانتخابات آن انجام شده است .

درضمن‌برای‌انتخاب شورای‌کشاورزی مرکز ازافراد واجد شرایط دعوت بعمل آمده است‌که هرچه زودتر به تهران بیایند .

تلفن ۳۱۹۳٤

آ ـ ۳۳۹٦۸

آگهی مناقصه خرید آهن ورق شطرنجی (عاجدار)

موسسه هانری پولی (مهندس مشاور سازمان برنامه) تعداد ٤۵ ورق آهن شطرنجی ۱ متر × ٤ متر و به قطر ۵میلیمتر از طریق مناقصه‌خریداری میکند کسانیکه مایلند در این مناقصه شرکت کنند قبلا به دفتر امور زراعی سازمان برنامه‌مراجعه و برك مشخصات و مشروط معامله را دریافت فرمایند .

قسمت امور زراعی سازمان برنامه پیشنهادات را تا ساعت ۱۰ صبح روز ۲٤ آذر ماه ۱۳۳۸ می پذیرد کمیسیون مناقصه در ساعت ۱۱ صبح‌همان روز در قسمت مذکور تشکیل مـی شود .ورود پیشنهاددهندگان در کمیسیون‌مناقصه‌آزادخواهد بود .

امور زراعی سازمان برنامه

۳ـ۳ آ ـ ۳۲۸۲٦

آگهی تجدید مناقصه بیست‌وپنج‌کیلومتر کابل تلفون

قسمت کارپردازی سازمان برنامه مناقصه‌بیست و پنج کیلومتر کابل تلفون دویست زوجی سربی‌را تجدید می نماید طالبین شرکت در مناقصه می‌توانند با مراجعه این قسمت واقع در خیابان استخر یك نسخه از شرائط مناقصه و مشخصات کالارا برایگان دریافت و پیشنهاد خود را حداکثر تا آخر وقت سرویس اداری روز یکشنبه سوم بهمن ماه۱۳۳۸ به دفتر قسمت کار پردازی در مقابل اخذ رسید کتبی تسلیم نمایند .

پیشنهادات واصله ساعت ۸½ صبح روز بعد با حضور کمیسیون مربوطه باز و قرائت می شود و حضور پیشنهاددهندگان یا نمایندگان رسمی‌آنها در جلسه مناقصه آزاد است .

۲ـ۳ آ ـ ۳۱۸٦٦ قسمت کار پردازی

دولت‌بایدبنفع‌فراورده‌های‌داخلی‌تبلیغ‌کند
تورم درکشورهای درحال‌توسعه غیرقابل اجتناب است
تولیدکشاورزی برای‌مصرف‌داخلی‌وصادرات‌کافی‌نیست
از ورود کالاهای غیرضروری‌مطلقا باید جلوگیری‌کرد

آقای دکتر نیك نژاد مشاور شورای عالی که از طرف دبیر خانه شورایعالی اقتصاد در جلسات کمیسیون تجارت خارجی کنفرانس عالی بازرگانی شرکت داشت نظریاتی پیرامون علت بالارفتن قیمت ها وافزایش سطح‌تولید کشاورزی و حمایت تولید داخلی وبازرگانی خارجی در دومین جلسه کمیسیون ابراز داشت که قسمت های برجسته آن از نظر خوانندگان عزیز می گذرد .

***

کشور ایران یك کشور در حال توسعه است تورم در کشور های‌در حال توسعه غیر قابل اجتناب است نکته اساسی که بایستی مورد بحث قرار گیرد این است که ما چه بکنیم که در حین اجرای برنامه توسعه قیمت ها ترقی نکند و تعادل پرداخت های ارزی بهم نخورد وبرنامه توسعه نیز کماکان ادامه یابد .

علت بالا رفتن قیمت ها

گفته شده است که اجرای‌برنامه های عمرانی سازمان برنامه‌در بالابردن سطح قیمت ها موثر بوده است چنانچه قبلاهم اشاره کردم در کشور های در حال توسعه بالا رفتن سطح قیمت ها حتمی است منتها کشور هائی از تاثیر سوء تورم مصون خواهند ماند که‌در تنظیم برنامه های تولیدی و عمرانی کوتاه مدت و طویل‌المدت و وتقسیم اعتبارات و بر قراری تقدم وتاخر اجرای برنامه ها دقت ومطالعه بیشتری انجام داده باشند ـ سازمان برنامه نیز شاید در اجرای بعضی برنامه ها رعایت این اصول رانکرده باشد ولی باید این نکته را نیز مورد توجه قرار داد که خواهی نخواهی برنامه های طویل المدت‌نیزباید هرچه زودتر شروع می گردید .

علت اساسی بالا رفتن سطح قیمت ها این است که در نتیجه اجرای‌برنامه های توسعه اعم از عمرانی ویا تولیدی طویل المدت سطح در آمد بعضی طبقات مصرف کننده افزایش یافته ودر مقابل این افزایش در آمد که نتیجه آن افزایش قدرت خرید می باشد چون میزان تولید بالا نرفته است افزایش قیمت محسوس می باشد . این وضع برای ادامه برنامه توسعه خطرناك بوده و کلیه محاسبات اجراء کنندگان برنامه توسعه را نیز بهم خواهد زد اگر ظرف چند سالی که برنامه توسعه باشدت پیش می رود سیاست دولت بر اساس آزادی‌تجارت خارجی استوار نبود تاثیر سوء ترقی قیمت‌ها خیلی زیادتر می‌شد خوشبختانه در مورد کالا های وارداتی که قسمت اعظم نیازمندی ها را تشکیل میداد ترقی قیمت محسوس نبود بلکه بیشتر قیمت مسکن و فرآورده های کشاورزی داخلی مورد احتیاج عموم ترقی نموده است واین نشان میدهد که تولیدات کشاورزی ودامی‌داخلی‌جوابگوی‌تقاضای کشور در حال توسعه نبوده است . گفته شده است که کتیرا بااین که محصول دیم می باشد معهذا کشت آن رو به تقلیل رفته است . باید توجه کرد که رعیت و کشاورز نیز در زندگی خود حسابی دارند آنها نیروی خودرا متوجه کاری می کنند که برایشان صرف داشته باشد و مسلما هزینه جمع آوری کتیرا با مقایسه بسایر کار ها مقرون بصرفه نبوده است توسعه امور ساختمانی دسته دسته کشاورزان را به شهر کوچ داده واین امر در تقلیل سطح تولید کشاورزی نیز موثر بوده‌است واگر فکر اساسی برای علاج این مشکل نشود نتایج بدتری به بار خواهد آورد .

افزایش سطح تولیدات‌کشاورزی

سطح تولیدات کشاورزی بعلت افزایش قیمت ما یحتاج اولیه زندگی کشاورزی ، عمومیت نیافتن کشاورزی میکانیزه ـ بکار نبردن کودشیمیائی وعدم رعایت اسلوب های فنی آبیاری وامثال آن در آن قسمت از تولید که صرف نیازمندی های داخلی خواهد شد و نیز در قسمتی که صادرات‌کشور را تشکیل میدهد کافی نبوده وبالنتیجه بهای تمام شده محصول کشاورزی با مقایسه با کشور های دیگر گران می باشد و یکی از علل اساسی نقصان صادرات ایران همین نکته است .

خوشبختانه تحت توجهات اعلیحضرت همایونی تشکیل شرکت های تعاونی وصندوق های روستائی ـ مکانیزه‌کردن کشاورزی تولید کود شیمیائی وترویج مصرف آن بین کشاورزان دربرنامه کار دولت قرار گرفته و بسرعت پیش می رود این مسائل از اموری نیست که حالا فکر کنیم و فردا آماده باشد. باید قدری تامل داشت امیدواری‌کامل هست که ظرف سال های آینده این مشکلات بکلی برطرف گردیده‌کشوری مترقی مردمی مرفه وخوشبخت داشته باشیم .

بعداز تخصیص سیصد و پنجاه میلیون تومان از اعتبارات پشتوانه اسکناس بامور کشاورزی ـ بانك کشاورزی ایران گامهای موثری در توسعه شرکت های تعاونی برداشته هدف بانك این است که این اعتبارات حتی المقدور در بهبود زندگی کشاورز وافزایش میزان تولید کشاورزی موثر واقع گردد .

باتوجه بسطح پهناور کشور همین میزان اعتبار کشاورزی قطره‌ای است درمقابل دریا اگر بشود ترتیبی‌فراهم کرد که کشاورزی هم مانند صنعت از اعتبارات نامحدود سرمایه های خارجی بابهره کم استفاده نمایدبسیار بجا خواهد بود .

بیمه کشاورزی ازافکار تازه بوده و درکشور های مترقی رفته رفته بمورد اجرا گذارده میشود درایران نیز مطالعاتی دراین خصوص شروع‌شده است منظور این است‌که محصول کشاورز رادرمقابل‌آفت و خشکسالی حتی تنزل قیمت بیمه نمایند تابدون دغدغه خاطر کار کند .

بعضی از فراورده های کشاورزی زاید براحتیاج داخلی تولید میشود که مازاد آن صادر واغلب دچاررقابت های بین المللی وگاهی هم«دمپینك» گردیده وبفروش نمیرسد مانندپنبه‌ـ برنج‌ـ وامثال آن.

ازطرف دیگر نیازمندی کشور در پاره‌ای ازرشته ها زاید برتولیداست که ازخارج وارد میشود مانند چای و دانه های روغنی وامثال‌آن . اگر حتی المقدوروبوسائل‌مقتضی‌کشاورزان را بتولید فرآورده های مورد نیاز داخله ترغیب نمایند قسمتی از مشکل صدور کالا برطرف وبجای‌آن ازورود فرآورده های دیگر صرفه جوئی خواهد شد .

واردات سه برابر صادرات

بطوریکه گفته شده واردات سه‌برابر صادرات است وادامه این وضع با توجه بتعهداتی که درپیش داریم مشکلاتی ایجاد خواهد کرد اگرقسمت اعظم واردات مامتوجه ماشین آلات کشاورزی‌ـ ماشین آلات جاده سازی‌ـ ووسائط نقلیه سنگین وماشین آلات صنعتی باشد بهیچوجه نبایدنگرانی داشته باشیم .

عده‌ای معتقدند چون عایدات نفت بین همه مردم تقسیم نمی شود بنابراین نباید آنراجزءصادرات حساب کرد.

اگرمنظور این باشدکه عایدات‌نفت رابین مردم سرشکن نمایند چون اینکار نمیشود مطلب صحیحی است ولی باید توجه داشت که قسمت‌اعظم عایدات نفت توسط سازمان برنامه صرف اجرای برنامه های عمرانی و تولیدی مانند ایجاد برق وتلفن آب تصفیه شده توسعه کشاورزی سد سازی جاده سازی وامثال‌آن‌گردیده وبطور غیر مستقیم قسمت اعظم‌آن بین مردم توزیع میگردد ونتایج‌هزینه های مزبور تامین رفاه و آسایش‌عموم مردم اعم ازکشاورز وشهری‌میباشد.

حمایت تولیدات داخلی

ازنظر ایجاد توازن در بازرگانی خارجی وتعادل پرداختها افزایش صادرات یاتقلیل واردات از طریق افزایش تولیدات داخلی تاثیرمشابه دارند .

درگذشته پنبه ایران ببازار های خارجه صادر وگرفتار رقابت های بین المللی میگردید ودر مقابل‌مبالغ هنگفتی پارچه های پنبه ای از خارج وارد میشد ولی امروز وبخصوص در آتیه نزدیك که کارخانجات نساجی ایران بهره برداری کامل خودراشروع خواهند کرد وخصوصا بابالا رفتن قدرت خرید مصرف کننده‌که‌قسمتی ازآنرا صرف خرید لباس خواهندکرد پنبه ایران بازار مطمئنی‌بدست‌خواهد آورد وشاید کار بجائی برسد که مجبور شویم سطح‌کشت پنبه راصرفا بمنظور تامین نیاز مندیهای داخلی توسعه دهیم خصوصاکه مصرف‌روغن پنبه دانه نیز زیاد گردیده وخود از ورود یك قلم دیگر ازواردات جلوگیری خواهد کرد همچنین است قندوسیمان وصنایع فلز وسایر فرآورده های صنعتی که سابقا ازخارج وارد میشد وامروز بخوبی درداخله ایران تهیه میشود .

برنامه توسعه صنایع داخلی‌که‌تحت توجهات خاصه اعلیحضرت همایونی ومراقبت وزارت صنایع ومعادن و شورایعالی اقتصاد بااستفاده ازاعتبار پشتوانه به بهترین وجه ممکنه‌بمرحله اجرا درآمده وهمچنان تعقیب میشود چنانچه مورد حمایت کامل قرار گیرد بهترین وموثرترین عامل دربرقراری موازنه پرداختها وجلوگیری از تورم خواهد بود .

امیدواری کامل هست‌که بزودی فرآورده های صنعتی کشور بخارج نیز صادر واز اینراه بایجاد ذخیره ارزی تازه کمك بشود. با برقراری سود بازرگانی مناسب روی کالای مشابه‌ـ معافیت های گمرکی ماشین آلات وسایرنیازمندیهای کارخانجات داخلی وبالاخره بابرقراری معافیت‌ها واتخاذ سیاست مالیاتی نسبتاپایدار ومنطبق بابرنامه ازدیاد تولید ونظایر آن‌که کم وبیش عمل هم میشودباید صنایع نوین ایران را محفوظ نگاه داشت .

آزادی تجارت وثابت ماندن نرخ‌ارز ظرف چندسال اخیرکه برنامه توسعه ادامه داشته است نتایج مفیدی‌داشته ومانع بالارفتن زایدالوصف قیمت ها گردیده است هرنوع تغییر فاحشی دراین رویه ممکن است موجب بروز تاثیرات‌سوئی بشودیالااقل‌ازتاثیرروحی محدودیت ودونرخی‌ارزدربالارفتن‌قیمتها نباید غافل بود ولی بنده در اصول بامحدود کردن واردات موافق‌هستم ولی در نحوه عمل معتقدم مادام که برنامه توسعه ادامه دارد فقط باید از ورود کالاهای غیر ضروری که بدرد مملکت نمیخورد بطور مطلق جلو گیری کرد و ورود بقیه اجناس رااز طریق نوسانات سود بازرگانی بمنظور حمایت ازکشاورزی وصنعت داخلی تحت کنترول قرار داد .

متاسفانه در گذشته تبلیغات عجیبی برای مصرف فرآورده های خارجی شده ومردم بمصرف کالا های داخلی رغبت زیادی نشان نمی دادند اکنون این صفت لوکس‌پرستی وعلاقه واعتماد باجناس خارجی با ساخته شدن فراورده های مرغوب داخلی تااندازه ای تخفیف یافته است ولی بنظر میرسد دولت باید دست به تبلیغات دامنه داری بنفع فرآورده های داخلی بزند وتاثیر صحیح تبلیغات بخودی خود در تقلیل واردات وازدیاد تولیدداخلی موثر خواهد بود بشرط آنکه تولید اجناس مرغوب و با بهای متناسب از طریق سیاست آزادی تجارت و برقراری سود بازرگانی متناسب تضمین گرد .

آگهی تجدید مناقصه خرید ده‌هزار عدد حلب ۱۵کیلوئی

شرکت سهامی مواد غذائی و شیمیائی ایران تعداد ده هزار عدد حلب ۱۵کیلوئی مورد نیازخود را از طریق مناقصه خریداری می نماید .داوطلبان شرکت در مناقصه می توانند همه روزه باستثنای ایام تعطیل در ساعات اداری برای دریافت برك شرایط و مشخصات مناقصه بدفتر شرکت واقع در خیابان آمل کوچه دقت مراجعه نمایند .

پیشنهادات تا آخر وقت اداری روز یکشنبه پنجم دی ماه ۳۸سال جاری پذیرفته و در ساعت ده صبح روز بعد باز و خوانده خواهد شد .

مدیر عامل شرکت سهامی مواد غذائی وشیمیائی ایران مهندس اسمعیل سمیعی

۱ ۳ آ ـ ۳۲۸۲٦

انتقاد

دکتر حسن صدر حاج‌سیدجوادی

ذلیل مرده ها !

دیروز توی کوچه ما مثل اغلب کوچه پس کوچه‌های تهران بچه‌ها با استفاده از تعطیلات زمستانی‌معرکه بپاکرده بودند .

بدو طرف دیوار کوچه میخ کوبیده وطنابی بجای تور آویخته بودندوبفول خودشان والیبال بازی میکردند . در یك طرف دیگر مقداری آشغال و کاغذ باطله جمع کرده و آتشی‌افروخته بودند و هرچند دقیقه بطرف آتش‌رفته دستهای سرخ شده خودرا گرم می کردند. باد دودهها و خاکسترها را باینطرف و آنطرف میبرد و بسر وروی عابرین میریخت .

یك توپ سنگین و تنبل هم‌گاهی روی زمین میغلطید وگاهی هم این دست وآن دست میشد .

باوجود سوز و سرما و زمین و وسایل نامناسب ، قیافه بچه‌ها راضی وخوشحال بنظرمیرسید . حتی اصغری که صبح مادرش او را دعوا کرده‌بود باخوشحالی وبی‌خبری مخصوصی‌جست وخیز میکرد .

اصغری هنوز ناشتائی نخورده‌توپش را برداشته و توی حیاط سه‌مترونیمی خودشان مشغول بازی شده بود . توپ هم از بدشانسی درست بوسط‌شیشه پنجره اطاق‌خورده و آنرا شکست‌مادر اصغری شروع بداد و فریاد کرد :

ـ ذلیل مرده... الهی جوونمرگ‌بشی، خدادیوون معلم ومدیرت را نکنه که ده روز مدرسه را بسته و تورا بجون من انداختند ! هنوز دو هفته حسابی نیست که مدرسه میری ، تازه اومده بودم نفس راحتی بکشم...

مادر اصغری آنقدر داد و فریاد زد وتفرین وناله کرد که اصغری بهتر دید بقول خودش فلنك را ببندد وبرود توی کوچه .

کم کم توی کوچه بچه‌ها جمع شدند و بساط والیبال را براه‌انداختند. اما منظره شکستن‌شیشه از یاد اصغری نمیرفت و جمله «ذلیل مرده» توی گوشش زنك میزد .

توپ سنگین فوتبال که ناچار برای بازی والیبال بکار میرفت‌باصدای‌صوت یکی از بچه‌ها که دوتا انگشتش را زیر لبش قرار میداد از طرفی‌بطرف دیگر پرتاب میگردید .

در این میان اصغری خواست شیرین کاری کند ، یك لگد محکم بتوپ زد وبقول خودش «شوت» کرد!

اصلابدشانسی برای اصغری از درو دیوار میبارید ، توپ مستقیما به‌پشت قوز کرده رقیه سلطان کلفت رئیس برزن خورد . رقیه سلطان دهنش‌را بازکرد ... ذلیل مرده‌ها ، از دست شوما آدم توی کوچه هم نمیتونه راه بره ... ذلیل مرده‌ها ... ذلیل مرده‌ها ....

بچه‌ها از ترس رئیس برزن فرار را برقرار ترجیح دادند میترسیدند رئیس برزن بیرون بیاید و داد و فریاد راه بیاندازد .

اصغری هم فرار کرد ، رفت خانه تاگلو زیر کرسی فرو رفت کرسی گرمای مطبوعی داشت . بدن خسته اصغری را رخوت دلپذیری دربرودد این حال اصغری فقط بزمین و توپ فکر میکرد و گاهی هم در گوشش جمله ذلیل مرده طنین میانداخت .

اصغری بخواب عمیقی فرو رفت . درخواب همانطور که توی فیلم ها دیده بود عده‌ای از بچه‌ها توی زمین های زیبای ورزش با توپ های سبك مشغول بازی بودند . شلوار و پیراهن سفیدی بتن داشتند . با آزادی و فراغت هرکجا دلشان میخواست‌توپ راشوت میکردند کسی بآنها نمیگفت ذلیل مرده !....

بسیاری از مردم‌توی کوچه و خیابان مخصوصا در روزهای تعطیل از دست بازی این بچه‌ها در عذاب هستند ، صابون این«ذلیل مرده‌ها!»بجامه همه خورده است و یادر حقیقت توپ آنها سرهمه رادردآورده وشیشه خیلی‌ها را شکسته است .

اما راستش را بخواهید این ذلیل مرده‌ها زیاد تقصیر ندارند . بچه‌هاو جوانها درسن وسال مخصوص احتیاج بورزش و تفریح دارند. وقتی زمین‌و توپ ووسایل‌باندازه کافی نباشدناچار هستند در کوچه و خیابان بازی کنند ومزاحم مردم و عابرین بشوند.

باوجود اینکه امرورزش رونق زیادی یافته است ، در مدارس آن اهمیت داده‌میشود ،باشگاههای متعددی افتتاح شده ولی وجود همین بچه‌ها ویا بقول رقیه سلطان ذلیل‌مرده‌ها در کوچه و خیابان مبین آنست که احتیاج جوانان برطرف نشده ووسایل موجود بهیچوجه کافی نیست .

جوانها احتیاج شدید بتفریح دارند وبهترین تفریح سالم برای جوانها ورزش است . برای پرورش قوای جسمی و روحی جوانان و جلوگیری از انحراف آنان باید همه‌گونه وسائل ورزش در اختیار آنها قرار دادو نسل جوان راقوی و سالم بار آورد.

گفتگوی مردم

بحرین هم اضافه شد

بطوریکه از وزارت گمرگات و انحصار دخانیات اطلاع میدهند تذکر آقای احسان اله نیکو دادیار دادسرای تهران راجع به اضافه نمودن بحرین بر نقشه ایران در روی پاکت سیگار های قهرمان مورد توجه و سپاسگزاری قرار گرفته ودر نقشه های جدید بحرین نیز اضافه شده‌است

اطلاعات ـ تذکر آقای نیکو در ستون گفتگوی مردم این روزنامه انتشار یافت واینك از حسن توجه باین تذکر تشکر داریم .

آیا دراسفند تصویب‌شده ؟

بعضی از دانشجویان می گویندکه بنا به دستور وزارت فرهنك در سال جاری امتحانات حوزه‌ای خواهد بودو در عین حال طبق مقررات وزارت‌فرهنك موظف است لوایحی رادر باره امتحانات اجرا کند که اسفند سال گذشته تصویب و اعلام شده باشد بنا بر این آیا جریان امتحانات حوزه‌ای در اسفند تصویب شده واگر شده چرا در آنموقع اعلام نشده است ؟

دزد درحجره طلاب

بطوریکه از حوزه علمیه قم اطلاع می رسد شب دوازدهم ماه جاری دو نفر چاقوکش دزد وارد حجره یکی از سادات طلبه می شوند و سید طلبه را کتك می زنند وقصد ربودن اثاث اورا ه ی‌نمایند دراین موقع سایر طلاب خبر می شوند وآن دو جنایت کار را بشهربانی تحویل میدهند .

اینك از شهربانی تقاضا شده که این اشخاص را بسختی مجازات‌کنند.

این سه‌چیز حیاتی

جمعی از اهالی تهران‌طی‌نامه‌های متعددی از شهردار جدید تهران‌تقاضا دارند راجع بارزانی وفراوانی گوشت وزغال و نان اقدام موثری بنمایند

کلاس کارآموزی‌میخواهیم

معلمین پیمانی مبادا از وزارت فرهنك تقاضا دارند که هرچه زودتر به وعده خود وفا کرده کلاس کار آموزی معلمین را دراین شهر تاسیس کند

تقاضای دبیران لیسانسیه

دبیران لیسانسیه وزارت فرهنك تقاضا دارند که آنانرا نیز مانند لیسانسیه های کشاورزی مشمول‌قانون جدید بنمایند .

دوسال است تصویب‌شده

نامه‌ای ازوجوه اهالی آذرشهررسید وطی آن شکایت شده که دوسال پیش اعتبار اسفالت راه تبریز وآذر شهر تصویب شده ولی هنوز که هنوز است اقدام نکرده‌اند از مقامات مربوطه بخواهید توجیی بوضع این راه بکنند .

تقاضای بیمار

آقای اسمعیل احمد نژاد تهرانی که فعلا در بیمارستان چهرازی برای معالجه استخوان درد بستری است می گوید دکتر های بیمارستان آمپول هائی برای من می نویسند که باید تزریق کنم ولی چون نمی توانم از بیمارستان خارج شوم تهیه آمپول مقدور نیست تقاضا دارم از شرکت بیمه بخواهید آمپولها راتهیه کند و برای مداوای من بفرستد .

تقاضای سیدقاضی

آقای سید قاضی قادر حسینی از اهالی بلوچستان مقیم تهران خیابان چراغ برق مسافر خانه توکلی با ارسال عکس خود اظهار میدارد که اهل علم و معمم هستم واجد شرایط می باشم دوازده نفر نان خور دارم از وزارت دادگستری تقاضا دارم مرا به سر دفتری ازدواج وطلاق سراوان بلوچستان تعیین کنند .

آبریزها خراب است

بعضی از مغازه داران خیابان های سعدی اکباتان و ناصر خسرو می گویند آبریز های این نواحی خراب وکثیف است از شهرداری بخواهید برای تعمیر و نظافت آن اقدام کند.

میخواهم ژاندارم بشوم

آقای محمد صادق طاهری نودی ساکن آمل می نویسد که واجد ژاندارمری هستم به گروهان‌ژاندارمری آمل هم تقاضا داده‌ام اما هنوز جواب قطعی بمن نداده اند تمنی دارم به تقاضای من با دقت رسیدگی کنند .

سی‌وسه سال اطلاعات

آقای گروهبان یکم مصطفی‌معزی زاده می پرسد که اگر روز های سال را ۳۶۵ روز حساب کنیم شماره های اطلاعات در ظرف سی‌و سه سال باید متجاوز از دوازده هزار باشد چگونه است که در ظرف آن مدت ده هزار شماره منتشر شده است .

اطلاعات ـ علت آن است که درطی سی وسه سال ده‌ها روز تعطیل رسمی بوده ودر آن ایام روز نامه منتشر نمیشده است .

هواپیمای چوبی

ساختن هواپیماهای چوبی که‌بعنو یك ورزش تفریحی وسودمند مورد استفاده قرار میگیرد در انگلستان رواج گاه لدارد .

طول این هواپیما هاءره متر وطول بال آنها هفت مترمیباشد. موتور آن چهار سیلندر دارد ودر آلمان ساخته شده وخلبان میتواند باسرعت ۱۵۰ کیلومتر درساعت حرکت نماید و مصرف بنزین آن نیز خیلی کم‌است. هواپیماهای چوبی مزبور «دورین» نام دارد وبهای آن فقط درحدود دویست هزار ریال میباشد .

آزمایش هواپیمای‌ویکرزونگارد

اخیرا یك هواپیمای مسافر بری ویکرزونگارد که آخرین نوع‌هواپیمای توربین پروانه دار ساخت کارخانه معروفی که هواپیماهای «وایکانت»را میسازد پس از۸ هفته آزمایش در مناطق گرمسیر ازخرطوم وجهانسبورك به انگلستان مراجعت نمود .

این آزمایش شامل بیش از ۱۰۰ ساعت پرواز بوده وچند هفته پیش ازموعد مقرر انجام پذیرفت .

اکنون٤ هواپیمای ونگارد مشغول پرواز بوده وهواپیمای پنجم دست باولین پرواز آزمایشی خواهد زد و قرار است درتابستان آینده بخدمت شرکت هواپیمائی انگلیس اروپا و دراواخر سال ۱۹٦۰ در شرکت هواپیمائی سرتاسری کانادا مشغول خدمت شود .

از اینجا و آنجا

چرچیل درختکاری میکند

چرچیل نخست وزیراسبق انگلستان باوجود هشتاد وپنج سال عمرهنوز شادابی خودرا حفظ کرده است‌اخیرا دانشگاه کمبر یج انگلستان برای ساختمان یکی ازدانشکده های خود تصمیم گرفت که آنرا بنام چرچیل آغاز نماید .

سرونیستون چرچیل برای آغازکار این ساختمان درختی که بمنزله‌شروع کار میباشد کاشت.

این دانشکده که پس ازدوسال ساختمان‌آن تکمیل خواهد شد ۵۰۰ دانشجو خواهد داشت. واین یکی از افتخارات بزرك است‌که ملت انگلیس به نخست وزیر زمان جنك خود که درراه پیروزی انگلستان کوشیده‌داده است .

عزیمت بقاره قطب‌جنوب

سرویویان فوکس رئیس‌اداره نقشه برداری مستملکه جزایر فاکلندقرار است همراه سومین هیئت دانشمندان وکارشناسان فنی نقشه برداری‌امسال بسوی قاره قطب جنوب حرکت کنند.

سرویویان روزجمعه دربندرساوتمپتون آنهارا بدرقه خواهد نمود ودانشمندان باکشتی معروف دانمارکی مخصوص اکتشاف درمناطق‌قطبی حرکت‌خواهند نمود.

رنك حشره‌کش

اخیرا یك نوع رنك جدیدی‌به بازار آمده که دارای ماده مخصوصی برای کشتن حشرات میباشد این رنك حتی درنقاط گرمسیر واستوائی‌نیز تاثیر دارد وفاسد نمیشودبوسیله این ماده که داخل رنك شده وبدیوارزده میشود هرنوع حشره شپش، بید و مگس وپشه ومورچه وغیره از بین میروند .

حسن‌این‌نوع‌رنك دراینستکه باوجود قابلیت کشتن حشرات، روی انسان هیچگونه تاثیری ندارد وحتی ممکن است دیوار های آشپزخانه را نیز باآن رنك کرد زیرا روی مواد غذائی نیز تاثیری نمیکند یکی‌دیگرازمحسنات این نوع رنك قابل شستشو بودن آن است که شفافیت وتاثیر خودرا از دست نمیدهد .

ازدواج قرن‌اتم

درشهر ستیل دوشیزه «دورین» در ظرف یکروز دوبار برای دریافت‌پروانه ازدواج مراجعه نمود ودرمقابل سئوال تعجب آمیز متصدی مربوطه اظهار داشت «بله درست است این دومین پروانه ایست که امروز میگیرم ولی چون‌بااولی دعوا کردم ازدواج صورت نگرفت وشخص دیگری رابجانشینی اوانتخاب کردم .....!»

معالجه سرخك

از مدتها قبل علم پزشکی برای یافتن داروی سرخك وطریقه‌پیشگیری آن سخت درتلاش‌بود وبالاخره‌بطوریکه خبرگزاریها اطلاع میدهند یك هیئت پزشکی دانشگاه کیو درژاپن موفق بکشف ماده‌ای بنام لی‌می‌نازین ب شده که بعنوان ماده پیشگیری و معالجه سرخك میباشد .

این دارو درکنگره اکتشافات‌داروئی که قرار است درتوکیو افتتاح‌شود رسما اعلام خواهد شد.

دانشمندان معتقدند آزمایشهائیکه تاکنون برای ملاحظه تاثیر این دارو بعمل آمده نتایج کاملا رضایتبخشی داده است. بنابراین میتوان امیدوار شد که بشر بیکی ازبیماریها نیز پیروز شده وآنرا درمقابل دانش بشری بزانو درآورده است .

پمپ بنزین خودکار

درکشور سوئد اخیرا تعدادی پمپ بنزین خودکار ساخته شده ومورد استفاده قرار گرفته است.

دارندگان موتورسیکلت وماشین‌های کوچك میتوانند شخصا سکه ای رادر جا یگاه مخصوص بیندازند سپس دستگیره مربوطه راحرکت دهند و درمقابل هرسکه یك لیتر بنزین دریافت دارند .

پمپ های خودکار مورد استقبال شدید قرار گرفته وتعدادآن‌روبتزاید میباشد .

تودیع

دراین موقع که جهت ادامه‌تحصیل عازم امریکا میباشم از کلیه اقوام ودوستان عزیز که بعلت ضیق وقت موفق به دیدارشان نشده‌ام خداحافظی مینمایم .

دکتر حشمت الله‌اسکندری

توضیح و تذکر

حاج محمد ابدی بسمت عضویت هیئت مدیره اتحادیه شیرینی‌فروش وکافه قنادی انتخاب شده اندکه نام ایشان درضمن صورت از قلم افتاده بود .

جدول

کلمات متقاطع

شماره ۱۳۹٦

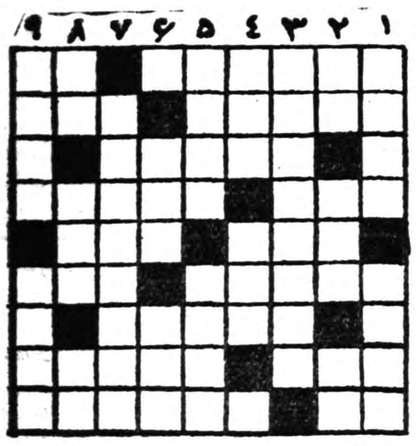

افقی : ۱ ـ دندان طمعش از همه سخت تر و پرریشه تر است ـ به علامت‌تحسین میزنند ۲ ـ از پشت آن به چراغ بگریدو هفت رنك تماشا کنید ـ چاقی ۳ـ از پاینخت های آسیا٤ـ در بیابان‌های عربستان روانش نیز فراوان است ـ اگر دو رو ندارد صد زبان دارد ٥ـ هیچوقت بافعله نبوده است ـ سنك گرانبها ٦ ـ تازگی مس و کله او هم در تصنیف ها پیدا شده است ـ مال کاسب را کور نکنید که دلخور میشود ۷ـ از نغمه سرایان قدیم ایران ۸ ـ زود شکن ـ گویا همیشه درسفر آن پای الاغ شل میشده ۹ـ ضمیر عرب ـ عجب نیست اگر با این وضع در چاه فروافتد .

عمودی :۱ـ به میخانه راهش نداده بودند که خام است ! ـ حالا در ظرف آجیل مرغوب است ولی سابقا در صورت دلدار هم می‌چسبید ۲ـ علامت جمع ـ معروف است که خانمها خیلی‌دارند ـ تهران قدیم ۳ـ آدمهای ایراد گیر اینطور میشوند ٤ـ گونه ـ از بین بردن ٥ـ مسلك وشیوه ساز اقسام گرفتاری که شوهر را بیش از خود زن آزار میدهد ٦ـ در موسیقی هم یك لا میشود هم دولا وگاهی هم سه لا !ـ از فلزات گدازنده ۷ـ با همه روسیاهی روی نان هم می‌نشیند ۸ـ اگر اندك نیست به غربال است ـ برزمین می‌گسترند ـ توپ ۹ـ روغن‌سوخته اش راآمیخته به جیوه کشته علاج ریزش موی سر میدانند ـ ظاهرا عده ای هستند ولی در حقیقت یکی بیش نیست !

حل جدول شماره ۱۳۹۵

افقی: ۱ـ پی ـ شاهرود ۲ـ کامو ـ سورا ۳ـ سلام ـ ار ٤ـ ماهرو ـ جك ٥ـ معارف ٦ـ یس ـ جوراب ۷ـ ل ـ بشاش ۸ـ اتان ـ نکته ۹ـ نقرابی ـ رو.

عمودی: ۱ـ پلك مغیلان ۲ـ یاسا ـ سرتق ۳ـ ملهم ـ ار ٤ـ شوارع ـ نا ٥ـ مواجب ٦ـ هس ـ روشنی ۷ـ رو ـ فراك ۸ـ وراج ـ اشتر ۹ـ دارکوب ـ هو.

همیشه یك لوله دردسترس داشته باشید

آگهی افزایش‌تعرفه

راه آهن دولتی ایران بدینوسیله باطلاع کلیه حمل کنندگان کالا میرساند که از اول دیماه سال ۱۳۳۸ نرخ حق انبار داری و حق‌الارض در تعرفه راه آهن به دو برابر افزایش داده شده است ـ تا از عموم‌مشتریان راه آهن تقاضا میشود بمحض ورود کالاهای خود در ترخیص آن‌اقدام نمایند . ۱ـ۳ آ ـ ۳۳۵۸٤ راه آهن دولتی ایران

دکتر جناب زاده

امراض مقاربتی و مجاری‌ادرار سوزاك تازه و کهنه وضعف قوای تناسلی امراض زنانه فازائی‌خیابان منوچهری‌کوچه دبیرستان ژاندارك

انگشتان شما با سانی حرکت قو برتکمه های اپتیما میلغزد

نماینده انحصاری : شرکت‌سهامی بازرگانی آرین تهران خیابان بوذرجمهری سرای حافظ تلفن ۵۰۰۹۱ تا ۵۰۰۹٤

محل فروش : شرکت‌سهامی تحریر ایران چهارراه اسلامبول لاله‌زارتلفن۳٦۲۲٤

تجارتخانه حسن‌کاشانی خیابان نادری چهارراه قوام‌السلطنه تلفن ٤۰۷۵۷

تجارتخانه حاج‌اسمعیل افشار بازار امین‌الملك تلفن ۲۱۳۰۱

آ ـ ۳٤۰۰۸

جهت استحضار فروشندگان محترم‌چائی

باینوسیله باستحضار میرساند که اخیرا عده ای از تهیه کنندگان وفروشندگان چائی در تهران و اصفهان و شیراز اقدام بتقلید ازعلامت تجارتی چائی «گلابی» محصول هندوستان که بشماره های ۱۵۸۷۲ و ۱۵۸۷۳ و۱٦۸۵٤ بنام موکل اینجانب شرکت محدود گلاب‌عبدالرحیم راندریان (کلکته) در ایران بثبت رسیده است نموده و یاپاکات چائی تهیه شده در داخله کشور با علامت تجارتی تقلبی گلابی بمعرض‌فروش گذاشته و اقدام برقابت مکارانه نموده بودند که موضوع در دادسراهای تهران و اصفهان وشیراز مورد شکایت کیفری قرار گرفته و متهمین مزبور تحت تعقیب قانونی شدید واقع شده اند .

لذا مراتب را باینوسیله باطلاع فروشندگان محترم چائی میرساند تا با استحضار از امر ازتهیه وفروش پاکات چائی با علامت تجارتی تقلیدی (گلابی) خودداری فرمایند زیرا در غیر اینصورت طبق ماده۲٤۹ قانون مجازات عمومی موضوع مجددا مورد تعقیب کیفری قرار خواهد گرفت .

وکیل شرکت محدود گلاب عبدالرحیم راندریان (کلکته) ـ آلبرت برناردی آ ـ ۳۳۹۸٦

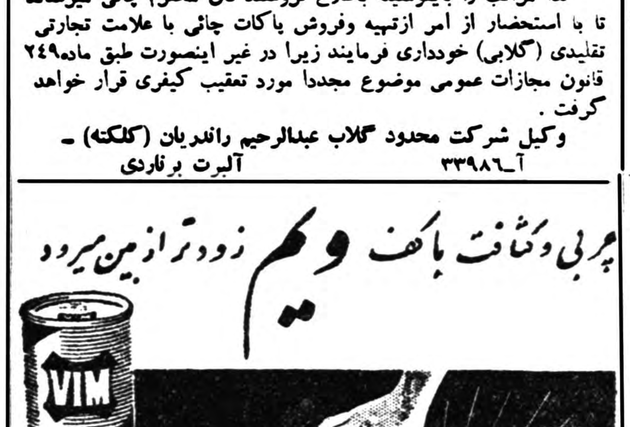

در اینموقع که‌برای ادامه‌تحصیلات عازم کشور آلمان میباشم بدین وسیله از کلیه اقوام و دوستان عزیزم خدا حافظی می نمایم.

فرهاد زائر

۲ ـ ۲٦۵۱۵

۷۵نوع ازعالیترین

میوه داخله و خارجه با قید تضمین ۱ـ کشاورزی مظاهری کرج جنب بیمارستان ۲ـ تهران تخم گل فروشی تقوی ۳ـتهران تلفن۲۱۲۳۵ و۲۵۷۵۱ .موقع خرید به مارك مظاهری توجه کنید .

آ ـ ۳۳۹۱٦

آ ـ ۳۳۹۵٦

شرکت اطلس ـ تهران

از : سیروس ل . سالزبرگر

افغانهامجبورنیستندگوشت‌خوک شوروی رابخورند

افغانستان میخواهد بکمک آمریکا درجنوب هندوکش یك بنیهٔ دفاعی بوجود آورد تاازوضع بیدفاع فعلی بیرون‌آید

The New York Times.

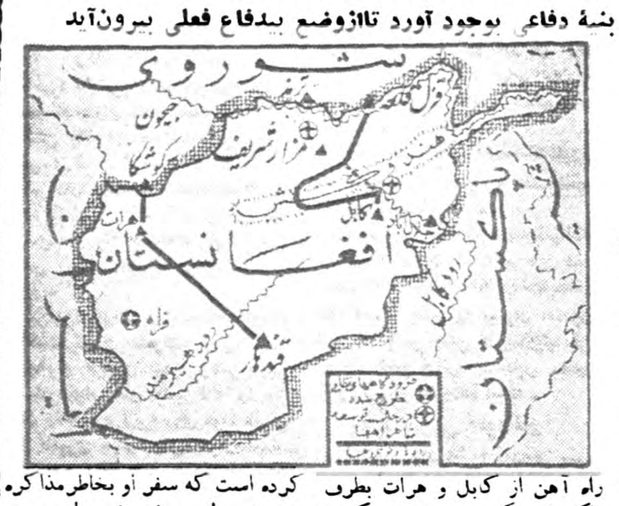

چرچیل عادت داشت ساحل مدیترانه را نقطه ضعف اروپای‌تحت اشغال محور بنامد . شخص‌میتواند از لحاظ سیاسی ایالات آسیای مرکزی رانقطه ضعف امپراتوری شوروی وصف کند . زیرا دراینجا، در نواحی که از قفقاز تا مرز چین امتداد دارد این امپراتوری مرکب از مردمان غیراسلاوی است و بیش از همه مستقیما در معرض دنیای خارج قرار دارد .

در طی دو قرن گذشته قدرت روسیه در این منطقه روبه طرف جنوب و جنوب شرقی بسط یافته است .واز جمهوری های گرجستان وارمنستان در غرب تا جمهوریهای تاجیکستان وقرقیزستان در شرق، مسکو قدرت امپراطوری خود را اعمال میکند .

تامدتی پس از انقلاب کرملین‌در مسئله خطرات ناسیونالیسم در این مناطق حساسیت داشت . درواقع فقط پس از جنك دوم جهانی است که شوروی اقتدار خود را در این مناطق باندازه کافی نیرومند دیده است تا حرکت تازه ای در جهت جنوب شروع کند . این حرکت که استقلال ترکیه ، ایران ، افغانستان و خاورمیانه را تهدید میکند . اکنون برروییهم با نیرو و حیثیت امریکا روبرو و درکشمکش است .

براساس این زمینه است که‌باید مسافرت پرزیدنت آیزنهاور را به آسیا بررسی کرد . از میان کشور هائی که هم مرز با شوروی هستند ترکیه از همه جهات‌نیرومند ترین آنها است . در باره نظریات ترکیه و میزان اعتقاد وشوروحرارت ترکها تردیدی نمیتوان داشت .در ایران تظاهر تصمیم به آن شدت نیست . شاه تحت فشار های‌مداوم شوروی بوده است و مسافرت پرزیدنت آیزنهاور و تاکید بر علاقه‌امریکابه آزادی ایران آشکارا مفید است .

وضع افغانستان

پاکستان عملا تماسی با اتحاد شوروی ندارد و بتوسط افغانستان‌از آن کشور جدا میشود ، و افغانستان ضعیف ترین کشور آسیائی است که رئیس جمهور بازدید میکند ، عقب مانده ترین آنها است و بیش از همه مورد تهدید جیش شوروی قرار دارد .

افغانها عادت داشتند به انگلستان متکی باشند . هنگامی که‌انگلیسها برهند مسلط بودند افغانها بیاری ایشان نفوذ شوروی را خنثی می‌کردند ـوعکس آن نیز اتفاق‌می‌افتاد آنها اکنون به ما می‌نگرند که جای انگلیسها رابگیریم ، وتازمانی که پرزیدنت قدم به کابل نهاد‌آنها احساس می‌کردند که از نظر افتاده اند .

افغانستان فقط در آرزوی بیطرفی است . هرگز برای الحاق به پیمان بغداد دعوت نشد و اگر هم میشد مسلما رد می‌کرد . مقادیر هنگفتی کمك نظامی و اقتصادی ازشوروی پذیرفته است ، ولی کوشیده است. موازنه را بتوسط گرفتن کمك قابل ملاحظه ای ازما نگهه دارد . درشمال کوهستان هند و کش‌نفوذ شوروی عظیم است . مهندسان و تکنیسین های شوروی درآنجا به ساختن راهها و فرودگاهها اشتغال دارند . افغانها برهواپیماهای ساخت شوروی پرواز می‌کنند و تانکهای ساخت شوروی را از پایگاههای‌آن منطقه می‌رانند . هواپیمای آیزنهاور برفرودگاهی ساخت شوروییهافرود آمد .

طرحهای تبلیغاتی متعدد شوروی‌در شمال به چشم میخورد ، در حالی که کمك های امریکا در جنوب پراکنده و دور از چشم است .

اتکاء بشوروی

ولی ، همچنان که به پرزیدنت گفته شد ، افغانستان می‌خواهد بسط نفوذ امریکا را در جنوب کش‌و به‌بیند ، در آنجا که فرودگاهی‌به کمك ما در قندهار ساخته میشود . افغانها میل دارند مایك راه وشبکه راه آهن از کابل و هرات بطرف پاکستان بکشیم ، بنحوی که افغانستان بتواند اجناس خود را بدون آنکه مانند حالا وابسته به خطوط ارتباطی خود با شوروی‌باشد، صادر کند .

افغانها استدلال می‌کنند که این امر از وابستگی کنونی آنان به شوروی خواهد کاست و آنهارا قادر خواهد کرد در جنوب‌هندوکش یك بنیه دفاعی بوجود آورند تابدین ترتیب بتوانند در برابر هر تجاوزی رویه استوار تری در پیش گیرند. در حال حاضر آنها خود را بی‌دفاع می‌بینند .

البته پرزیدنت آیزنهاور تصریح کرده است که سفر او بخاطرمذاکره نیست . ولی صرف حضور او در سرزمینهای هم مرز با نقطه ضعف شوروی ، نشانه توجه ما به استقلال آینده آنها است .

چندی پیش یك رهبر افغانی به واشنگتن چنین اخطار کرد:«قرآن مسلمانان رااز خوردن گوشت‌خوك منع کرده است . ولی با حکمت بالغه خود بما اجازه میدهد وقتی پای مرگ از گرسنگی در میان است این حرمت را ندیده بگیریم .

مارا مجبور نکنید گوشت خوك شوروی‌رابخوریم.» می‌توان گفت مسافرت آیزنهاور سرزمینهای اسلامی هم مرز با شوروی را مطمئن میسازد که مجبور نیستند در صورت غذای سیاسی خود چنان تغییر ناگهانی بدهند .

نیورك تایمز

مقالات گزارشهای خارجی

کمونیستها امیدوارند برعراق حکومت کنند

★ **اعتمادکمونیستها باین موضوع براثر پشتیبانی مقامات حاکمه است نه‌تمایل‌مردم**

★ **زخمهائی‌که برپیکر عراق واردشده بسرعت زخمهای عبدالکریم قاسم التیام نخواهد یافت.**

The Economist

در مدتی که از سه هفته تجاوز میکنند به نظر میرسد که اوضاع عراق به صورت عادی باز گشته است . ژنرال قاسم در ماه ژوئیه به عراقی ها قول داد که راه‌مشکل «دوران انتقالی» در تاریخ ششم ژانویه ۱۹۶۰ طی خواهد شد و تمام مظاهر یك دولت قانونی یعنی احزاب سیاسی ، انتخابات ، قانون اساسی دائمی و یك مجلس مقننه ملی جانشین حکومت ارتش خواهد گردید .

اما هیچ نشانه‌ای در دست نیست این قولها که شش ماه قبل باچرب زبانی هرچه تمامتر بمردم داده‌شد با همان روحیه‌ای که منظور نهائی از این مواعید بود بمرحله اجرا گذاشته شود .

هنوز روشن نیست کوششی که برای‌سوء قصدبه عبدالکریم‌قاسم‌در تاریخ ۷ اکتبر بعمل آمد ازکدام ناحیه صورت گرفته‌و اعصاب‌عراقی ها از این موضوع کماکان فاراحت است . اقامت طولانی قاسم در بیمارستان نیز موجب سلب اعتماد مجدد مردم نگردیده است .

التیام زخمها

روز سوم دسامبر عبدالکریم‌قاسم بیمارستان را ترك گفت و بمقر حکومت خود در وزارت دفاع‌رفت در حالی که امید زیادی وجودندارد که زخمهای عراق بسرعت زخم‌های خود او التیام یابد .

قبل‌از ترك بیمارستان ژنرال‌قاسم مجددا گفت که از تاریخ ششم ژانویه باحزاب‌سیاسی اجازه‌فعالیت خواهد داد اما این احزاب محققا اسلاف گروههای انقلابی که پس از تغییر رژیم در عراق تشکیل‌شدند نخواهند بود . اکنون در حکومت هنوز اعضای حزب «دمکرات ملی» وجود دارند ولی بعید بنظر میرسد که آنها از پشتیبانی کافی برای تشکیل یك حزب موثر بهره‌مند شوند .حزب «سوسیالیست بعث» نیز هیچگونه شانسی ندارد .قاسم اخیرا در یکی از نطق های خود آنانرا بجای کمونیست ها که‌سابقا بودند مسئول وقایع خونین آنشهر معرفی کرد . حزب بعث هیچگاه در عراق قدرت زیادی نداشته است اما زمانی‌که ازسوریه کمك کافی دریافت میداشت دارای تشکیلات منظمی بود اکنون دیگر از این کمك خبری نیست بااین ترتیباز بقایای تمام احزا بو دسته های سیاسی کشور تنها کمونیست ها باقی میمانند که اعتماد دارندبرای تشکیل یك حزب حاکمه در عراق دارای قدرت کافی هستند .

این اعتماد آنها براساس پشتیبانی مقامات دولتی‌وعناصر حاکمه‌کشور است نه براثر تمایل افکار عمومی به آنان . بنظر میرسد که ژنرال قاسم با اشکال بتواند مخالفین را راضی کند که مخالفت باکمونیست ها برای آنها بی ثمر است وخالی از خطر نمی‌باشد . از این رو حتی عناصر مخالفدر دستگاه حاکمه‌هم باین ترتیباز کمونیست هاپشتیبانی میکنند .

دهلی ـ خبرنگار اطلاعات

بزرگترین‌نشان فرهنگ‌ایران بیك استاد هندی اعطا شد

این‌استاد مدت چهل سال تمام بانهایت علاقه زبان وادبیات‌فارسی تعلیم داده‌است

پروفسور دکترهادی حسن رئیس دانشکده ادبیات دانشگاه‌اسلامی علیگر میگوید:

ایران درتاریخ مدنیت عالم یك نفوذ وداستانی داردکه‌بهترین اصالت ونجابت وزیباترین شاهکار شهامت وعظمت‌است ومترقی‌ترین ملت‌های فرنك تااین درجه یادگار باشرف‌کسب نتوانسته‌اند بکنند

خبرنگاران اطلاعات در فارس گزارش هیدبنه

بطوریکه خبرنگار اطلاعات ازدهلی خبرمیدهد دوهفته‌قبل برای اعطای نشان دانش وزارت فرهنگ ایران‌به آقای دکتر پروفسور دکتر هادی حسن استادسابق کرسی‌زبان‌فارسی ورئیس دانشکده ادبیات دانشگاه اسلامی علیگره هندوستان درخانه فرهنگی ایران در دهلی جلسه‌ای ترتیب داده شد واز عده‌ای دعوت بعمل آمد. درآن جلسه وزراء ـ نمایندگان‌مجلسین ـ رجال ـ فرهنگیان اساتید دانشگاه وعلاقمندان‌بفرهنك وادب ایران حضور یافتند بطوریکه سالن خانه فرهنگی ایران ،مملواز جمعیت گردیدوعده‌ای مجبورشدند تاآخر جلسه بایستند .آقای‌مشفق کاظمی سفیرکبیر شاهنشاهی‌ایران که‌ریاست جلسه مزبوررا بعهده داشتند درنطق خود چنین گفتند.

«وزارت فرهنك دولت شاهنشاهی ایران به‌پیروی ازنیات خاصه‌شخص شخیص اعلیحضرت‌همایون محمد رضاشاه پهلوی شاهنشاه بزرك و فرهنك پرور ایران که همواره به بسط وترقی فرهنك درایران‌وتشیید روابط فرهنگی بین دوکشورایران وهند توجه زیاد دارند تصمیم‌بسیار شایسته‌ای اتخاذ کرده وبه آقای پروفسور دکتر هادی حسن به‌پاس خدماتیکه درمدت چهل سال گذشته درتشیید واستحکام‌روابط فرهنگی ایران وهند کمسابقه‌ای بس دراز وتاریخی طولانی دارد بکار برده‌اند وبخصوص مساعی خستگی‌ناپذیری که‌برای ترویج واشاعه زبان‌وادبیات فارسی که خودرشته محکمی از دوستی‌وبرادری بین دوملت ایران وهنداست بخرج‌داده‌اند بزرگترین مدال فرهنگی خودرا که‌عبارت از نشان دانش باشد وتنها به محققین داخلی وخارجی داده میشود اعطاء کرده است.که‌باکمال افتخارآنرا بسینه ایشان نصب میکنم. پس‌از آن حکم مربوط بدان رابه آقای پروفسور تسلیم داشتند.

بیوگرافی پروفسور دکترهادی

پروفسور دکتر هادی حسن‌بدون تعارف ومجامله عمری را درخدمت بفرهنك وتربیت نوباوگان‌مملکت خودگذرانیده وخدمات پرارجی را انجام داده وامروز همه بلاشك مقام علمی وپیش‌کسوتی اورادر فضل وتجربه تعلیم وبخصوص در زبان وادبیات فارسی زادر هند تصدیق دارند استاد‌در‌تحصیلات عالیه خود را دردانشگاه بمبئی ودانشگاه کمبریج نموده واز دانشگاه لندن درجه دکترای‌خودرا درادبیات‌فارسی بدست‌آورده است. ۳۷سال پیش بسمت استاد فارسی دردانشگاه اسلامی علیگره هندوستان تعیین شده و۳۷سال قبل بایران مسافرت کرد .آقای پروفسور هادی حسن تالیفاتی بزبان انگلیسی در باره زبان وادبیات فارسی بزبان‌انگلیسی بشرح زیر دارند:

۱ـ مطالعاتی درباره ادبیات‌فارسی
۲ـ تاریخ کشتی رانی ایران ۳ـ زندگی وتاریخ دوره فلکی ٤ـاشعار منقول ٥ـزندگی وتاریخ‌دوره‌کاهی
٦ـ تحقیقی درباره ادبیات فارسی.

همچنین کتب زیررابفارسی تصحیح وتالیف کرده‌اند: ۱ـ دیوان فلکی ۲ـدیوان منحصر بفرد امیراطور همایون ۳ـدیوان منحصر بفردفلکی ٤ـدیوان منحصر بفرد کاهی ٥ـ مجموعه مقالات

پس‌از اینکه آقای مشفق کاظمی. نشان رابه سینه آقای پروفسورنصب کردند ایشان پشت تریبون رفته پس‌از اظهار تشکر درباره میراث فرهنگی ایران سخنرانی جامعی ایراد کردند.

خلاصه‌ای از سخنرانی مزبور که توسط آقای پروفسور تهیه شده ومعرف انشای ایشان بفارسی‌است بشرح ذیل است.

ناتمام

دهلی ـ خبرنگاراطلاعات

اعطای‌گواهینامه بفارغ‌التحصیلان خانه فرهنگی ایران ودهلی

دراین عکس آقای مشفق‌کاظمی سفیرکبیر ایران هنگام اعطای گواهینامه بیکی ازفارغ‌التحصیلها وهمچنین علی‌اکبر زندکفیل مستشاری فرهنگی سفارت دیده میشوند

هفته اخیر درخانه فرهنگی ایران و دهلی جلسه‌ای ترتیب داده شد که عده زیادی درآن حضوربهمرسانیدند. در جلسه مزبور که بریاست آقای مشفق کاظمی سفیر کبیر تشکیل گردید آقای علی‌اکبر زند کفیل مستشاری فرهنگی سفارت گزارش مختصری درباره کتابخانه وقرائتخانه و کلاسهای فارسی‌خانه فرهنگی‌ایران در دهلی بسمع حضار رسانید و از آقای مشفق کاظمی‌سفیر کبیرخواهش کرد تا گواهینامه مخصوصی که جهت دانش آموزان خانه فرهنگی که دوره نو ساله کلاسهای فارسی را گذرانیده و درامتحانات‌موفق شده‌اند اعطاء نمایند . آقای مشفق کاظمی گواهینامه ها و تعدادی کتب فارسی بعنوان جایزه به‌فارغ‌التحصیلان مزبور دادند .

فاب لباس شمارا ازهرصابونی در دنیا تمیزتر وسفیدتر میشوید وآن راخوشبو میکند

فاب حتی‌در آب‌سرد نیزلباسهای شمارا کاملاًسفید میشوید برای شستشو با فاب بآب گرم ولاجورد هیچ‌احتیاجی نیست فاب هرنوع چرك رابدون آنکه‌احتیاج به‌چنك زدن محکم داشته‌باشدبخوبی ازبین میبرد ولباسهای‌شمارااز‌هر صابونی در دنیا تمیز تروسفیدتر میشوید . زیرا فاب صابون نیست تااثر کف آن رنك لباس راتیره وکدر کند . بهمین جهت لباسهای‌سفید شمارا درخشان میکند وجلوه لباس‌های رنگی شمارا خوشرنگتر ازهمیشه میکند . فاب دستهای شمارا درخشوئی زبر نمیکند .

شستشو با فاب خیلی آسانست ـ فقط از سه دستور فاب پیروی نمایید

۱ لباسهایتان را در محلول فاب وآب بخیسانید ـ لکه هائی را که دیرپاك میشوند باکمی فاب قدری بمالید.

۲ لباسهایتان بعداز خیس‌خوردن در فاب بدون آنکه تقریباًبه چنك زدن احتیاج‌داشته باشد برای آب‌کشیدن آماده‌است.

۳ لباسهای‌خودرا بهن کنیدحالا دیگرلباسهای شما واقعاً سفید هستند ولباسهای‌رنگی‌شامثل پارچهٔ نو درخشندگی دارند .

فاب درشستن ظرفها نیز معجزه میکند

FAB-50-4-PH

موتورهای دیزل آرمسترانگ سدلی انگلیسی
۶ تا ۳۳ اسب رسید
شرکت سهامی راه موتور خیابان سعدی تلفن ۲۹۲۳۵
۱ـ٤ آ ـ ۳۲۸٤۸

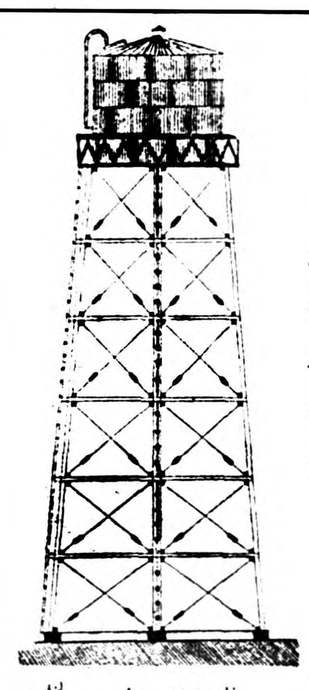

کارخانه کارآمد
شرکت محدود
باده سال سابقه ساخت
برجهای مرتفع فلزی آب ومنبع
های ثابت ومتحرك جهت آب
وحوضك بنا بالرین بهاء رسیر
نظر مهندسین دیپلمه دانشگاه
برای قبول سفارشات آماده
است

دفتر: خیابان سی متری دیبا بین سپهبد قرنی و سپهبد نظام
کارخانه کیلومتر ۶ جاده جنوب کرج
تلفون: ٤۲۰۸۳ سازمان کار ۱۳۰۹ / ۱۸۰۱۵
آ ـ ۳۳۹۸۲

دنلپ

یکی ازصدها نوع لاستیک محصول کارخانجات دنلپ

مخصوص برف ویخ

که اتومبیل شمارا ازبخیری نیازمیکند

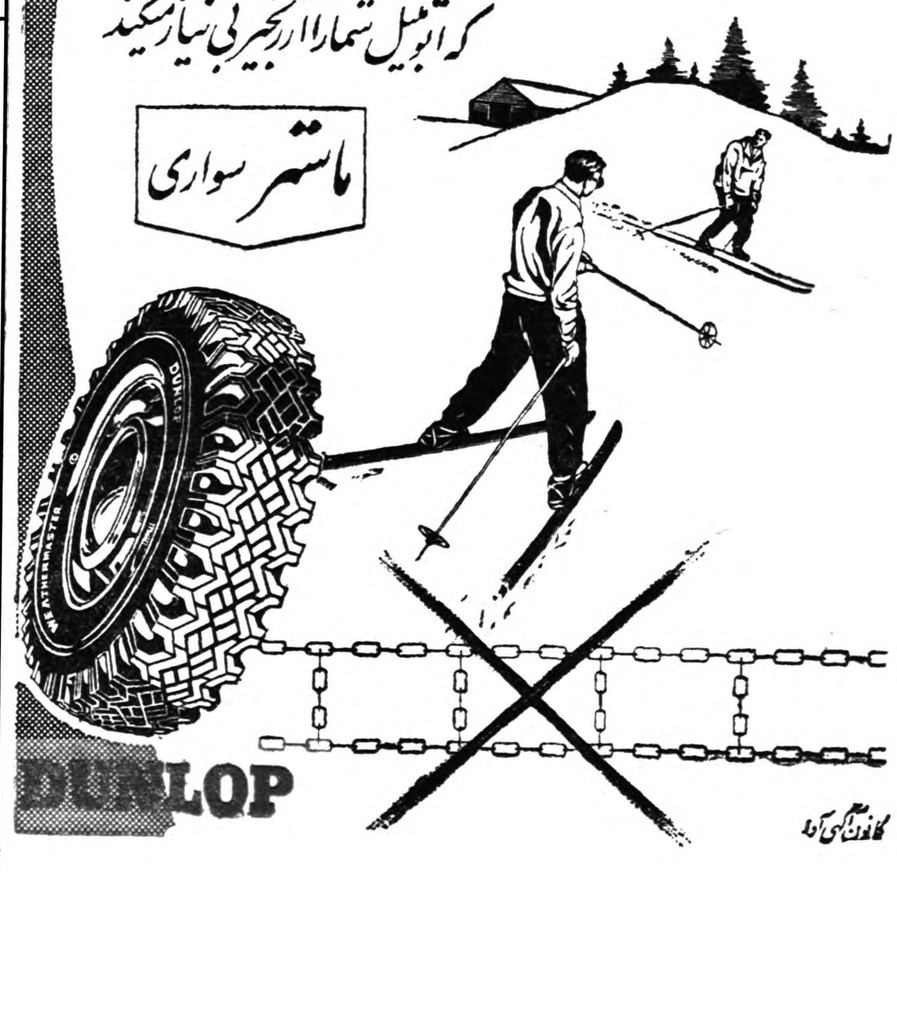

گاراژ مهر آیین آذر

خواب یا سرچشمه زندگی

برای سلامتی شما

چه‌کنیم تاراحت بخوابیم؟

و«بیخوابی پرخوری» شمارا زودتر ازموقع پیرمیکند

«بیخوابی گرسنگی»

پس‌از کارروزانه هنگامیکه‌خسته بخانه می‌آئید خواب‌بهترین داروی مسکن است . کم‌خوابی برای اعصاب بدن‌شما خطرناك بوده و دشمن شماره یك روح‌وجسم شما است .

کارفکری زیاد برای خواب‌مضر است ولی اگرشبها ناچار به‌کار میباشید بهتراست پس‌ازپایان کار چند دقیقه استراحت کرده وسپس به بستر بروید .

خواب مجزا باشند زیرا حضور شخص دیگردراطاق بیخوابی را تشدیدخواهدکرد. دراطاق‌خواب‌باید ازقرار دادن‌ساعت‌دیواری وحیوانات و گل اجتناب کرد .

پنجره اطاق خواب راهنگام شب باید بازگذاشت وفقط باید از جریان مستقیم هوا روی‌رختخواب جلوگیری کرد .

چطور باید خوابید

باید همیشه بطرف راست‌خوابید تاازخسته شدن‌قلب‌جلوگیری کرد. ولی‌البته خوابیدن به پشت یابه‌رودر صورتیکه سبب راحتی باشد ضرر ندارد .

سکوت محل‌خواب عامل موثری است .

بلافاصله بعداز صرف‌غذانخوابید سعی کنید کمی قدم بزنید یابا اطرافیان صحبت‌کنید وسپس‌پنجره را بازکرده چند نفس عمیق بکشید.

واگر عادت به‌مطالعه دارید سعی کنید کتابی بخوانید ولی‌این‌کتاب باید سرگرم کننده‌باشد وسپس سعی کنید بدون اینکه به‌چیزی فکر کنید چراغ‌راخاموش کرده بخوابید دراین صورت میتوانید اطمینان داشته باشید که راحت خواهید خوابید .

همیشه سعی‌کنید به‌پهلوی راست بخوابید

چقدر باید خوابید ؟

طول‌مدت خواب برحسب سن‌و شخص فرق میکند .این‌مدت‌برای نوزادان پانزده الی شانزده ساعت است وهرقدر کودك بزرگتر شود ازساعات خواب او کاسته خواهد شد .

اشخاص بزرگ به‌۷الی ۹ساعت خواب در ۲۴ساعت احتیاج دارند . اشخاص مسن از این مقدار هم کمتر میخوابند .

در حقیقت عده‌زیادی ازمردم به مقدار احتیاج بدنی‌خود واقف‌نیستند وبهمین جهت دستگاههای بدن‌در ناراحتی می‌باشند . هیچ دستور پزشکی قادرنیست که‌مقدار احتیاج بدن رابرای خواب معین کند وهر کس بایدباتوجه به‌خستگی‌بدن‌خود ساعت مورد احتیاج را تعیین‌نماید.

خیلی زیاد نه‌خیلی کم

هضم‌غذا عامل موثربرای خواب راحت است غذای سنگین اگربطور کلی خواب‌را ازبین نبرد لااقل‌سبب خواب‌ناراحت وکابوس‌خواهد شد. ولی نخوردن شام نیزهمین عواقب رادر برخواهدداشت‌وآنرا «بیخوابی گرسنگی »می‌نامند که‌با خوردن مقداری قند میتوان آنرا رفع کرد . بهرحال راه عاقلانه اینست :نه‌خیلی زیاد نه‌خیلی کم

بطورکلی‌باید ازخوردن غذاهای سنگین هنگام شب‌خودداری کرد. حساسیت نسبت به‌چای وقهوه‌در اشخاص مختلف فرق دارد .الکل تاثیرزیادی در ایجاد بی‌خوابی دارد

یك روش غلط

غالبا شنیده میشود که عده‌ای میگویند : برای خوب خوابیدن «خود راخسته‌میکنیم »ولی‌درحقیقت این روش خواب‌را ازبین میبرد اگرشخص خیلی خسته شد قادر برهم‌گذاشتن چشم‌نخواهد بود کاربدنی سخت، ورزش شدید و پیاده روی خیلی زیاد خواب را از بین میبرند .

اطاق خواب

عده‌ای ازاشخاص وجود دارند که‌در هروضعی میخوابند ولی‌اطاق خواب و رختخواب درخوابیدن‌تاثیر عمده دارد .برای اشخاصیکه بد میخوابند بهتراست که‌دارای اطاق

عکس صفحه

آخرین عکس هانری ویدال

همانطور که قبلا در این صفحه اطلاع داده شد هانری ویدال هنرپیشه بزرگ فرانسوی همسر ستاره زیبای فرانسه میشل‌مورگان در اثر یك حمله قلبی در سن ۴۰ سالگی درگذشت .

پس ازمرگ ژرارفیلیپ این دومین‌ضایعه سینمای فرانسه در مدت کمتر از یکماه میباشد . در این عکس هانری ویدال باتفاق همسرش میشل مورگان دیده میشود .

این آخرین عکسی است که از هانری ویدال و میشل مورگان‌گرفته شده‌است .

خطری که‌سینما را تهدید میکند

درامریکا روزبروز کمتربسینما میروند

«باربارانیکوس» ستاره معروف و خوش‌اندام هالیود ناله می‌کند از اینکه هیچکس دیگر به سینمانمی رود. اودر بسیاری از فیلمهانقشهای برجسته‌ای رااز عهده برآمده است اما میگوید عکس‌العملی راکه از تلویزیون می‌بینم هیچ‌ازآنهاندیدم. هیچکس مثل‌من قدر تلویزیون‌را نمی‌داند بیشتر نامه‌های هوادارانم درباره تلویزیون ونمایشهائیست که من درآن بازی می‌کنم.

این هنرپیشه می‌گوید: نمایندگان خودرا مرتبا دربی پیداکردن‌سری نمایشهای تلویزیونی‌میفرستم‌امروزه تنهاراه شهرت همین است.

درآمریکا مردم نمی‌دانند پس فیلمهاازکجا پول درمی‌آورند.

مردم سالی یکی دوبار بیشتر به سینما نمی‌روند. تنها دوستداران پروپاقرص سینما جوانان بین ۱۵ تابیست یعنی‌دهیجده سالگان‌هستند

یك تهیه کننده بزرك وضعیت‌این دوره سینمائی رااینطور خلاصه‌می کند قسمت اعظم دخل فیلم ازاروپا وآسیاست. دیگر درآنجارقابتهای تلویزیونی یا کمتراست یانیست. بقیه پول فیلم از نمایش آن‌درشهر های بزرك آمریکا آنهم در اولین وهله‌های نمایش بدست می آید. بعدا دیگر خبری نیست.

قبل‌از جنك باتیم‌دلار سینما می‌رفتیم حالیه باسه‌دلار !درحال حاضر فیلمهای کمتر وبهتری بوجود می آورند تاچار گران تمام میشود و من حدس میزنم فقط اغنیاء قادر برفتن به‌سینما هستند. باین ترتیب دربهترین کشور تهیه‌کننده فیلم سینما از گردونه خارج‌میشود.

کرسی آزاد

نوشته: ج.م. گلچین

زناشوئی مقدس‌است

تنها عدم امکانات مالی مانع ازدواج جوانان است

براستی که درد دل ما بسیار زیاد است و انسان زمانی که احساس میکند مرجعی پیدا میشود دردی از دردها را درمان و عقده‌ای جانکاه را بگشاید بخود امیدوار میشود وخودرا بسیار خوشحال میبابد من سالها میل داشتم که زمینه‌ای پیش آید تابتوانم دراین باره اظهار عقیدتی کرده باشم .

بفکر من دراین دنیا قبل ازهرچیز بوسائل‌ضروری تری‌نیازمندیم که وقتی‌به‌آنها رسیدیم بسیاری از موانع راخواه ناخواه در خود حل میکند وداه رابرای ازدواج جوانان آماده میسازد وگرنه تا روزنه اطمینانی وجود نداشته باشد مشکل خواهد بود که جوانان بخواهند خودرا پای بندهمسر و مقید بقیودات ناشی از ازدواج کنند . شرایط کنونی بیشتر مارا بخود مشغول داشته تلاش مادر مرحله اول مصروف به‌بدربردن گلیم خود از پهنه زندگی است چون مقدورات بحدی محدوداست که فکر یدك‌کشی را از یاد میبرد وضع موجود کنونی استفاده از حداقل ممکنات زیست و ادامه ساده‌ترین راه حیات را نیز از جوانان گرفته ازدواج فصل مقدسی در عالم حیات است ولی مقدس‌تراز آن وجود ضروریات و لوازم اولیه است .

البته بحث درباره جوانان متمکن از حوصله این مقال‌خارج و بعهده من نیست . نظر درباره جوانانی است که ارکان مختلف این مملکت با دستان توانای آنان در گردش است نظرمربوط بکارمندی است که در آمدماهیانه‌اش معادل سیصد تومان است .

آری اینها باید وضع ماهیانه را با حقوق خود تطبیق دهند البته حساب آنان بسیار ساده و عبارت است‌ازپرداخت نیمی از حقوق بابت کرایه یك اطاق وایاب وذهاب بااتوبوس وساختن باساده ترین قوت در تمام مدت ماه این حسابی‌است که‌اکثریت قریب باتفاق جوانان ما آنرا از بر دارند . حسابی است که احتیاج به ماشین حساب ندارد حسابی‌است که برای جمع و تفریق آن کاغذ و قلم ضرورت ندارد چون جوانان ماهرماهه باآن‌برخوردمیکنند و مرور زمان باعث شده‌که آنرا فراموش نکنند اگر بنا باشد اسم خودرا ازدیادبیرند محاسبه دخل وخرج خودرا گم نمیکنند .

بااین مشکلات نبودن تسهیلات و عدم قدرت مادی . گرانی‌مسکن و هزاران موانع دیگر بازمیتوان خودرا گول زد و راضی بازدواج‌کرد اما بعدهاکسی خواهدبود مسئولیت‌وجدان راتحمل نمایدآیا بانداشتن وسائل پس‌از ازدواج میتوان مطمئن بتحویل فرزندان برومند و شایسته باجتماع و مردم شد ازدواج و دنیای زناشوئی مقدس‌است و مقدس تراز آن روشن‌بینی ومآل اندیشی آن‌است و گرنه تنها نام آقای‌خانه بخودنهادن ونداشتن‌تضمین وجدانی برای‌تربیت کودکان حتی اگربساده ترین وضع هم باشد علاوه براینکه افتخاری ندارد گناه هم محسوب‌میشود و یقینا جوانان ما هرگز حاضر نخواهند شد بدون جهت مسئولیت قبول کرده وبدون فکر درآنچه که‌مقدورشان نیست شرکت جویند .

آری جوانان ازدواج نمیکنند چون خوب میدانند که قدرت‌مادی آنها سعادت همسرشان راتامین ننموده وبه آنهااجازه تربیت و بررسی بکودکانش را نمیدهد .

مقاله آینده بقلم ابوتراب تراب‌نیا خواهد بود

فیلم جدید تانیانا ساموئیلوا

موفقیت کم نظیری که فیلم شوروی «وقتی لك‌لك ها پرواز میکنند» در فستیوال بین المللی کان وفستیوال برلن بدست آورد وجایزه نخل‌طلائی رادربود انظاررا متوجه ستاره فیلم یعنی تانیاناساموئیلوا کرد واو نیز درفستیوال کان بافرانسواز آدنول بعنوان بهترین هنر پیشه معرفی گردید .

این ستاره ۲۴ ساله شوروی فعالیت سینمائی خودرا بافیلم «راه طولانی» آغاز کرد پدر تانیا یکی ازکارگردانان سینما وتاتر شوروی است .

تانیا آرزو دارد که نقش اوفلی را درفیلم هاملت بعهده بگیرد واین‌یکی ازنقش های بسیار مشکل در عالم سینما وتاتر است .

اخیرا سینمای شوروی فیلم جدیدی ازاین ستاره هنرمند بنام «نامه ای که هرگز ارسال نشد» تهیه‌کرده‌است کارگردان این فیلم میخائیل‌کالاتوزف وسرگی اروسوسکی میباشد که هر دو ازتهیه کنندگان فیلم «لك‌لك ها پرواز میکنند» بودند .

داستان فیلم مربوط به یك هیئت جغرافیائی است وفیلمبرداری ده سیبری انجام شده است. تانیا یکی ازاعضای این هیئت است. اجرای این نقش مستلزم رشد روحی‌بسیار زیادی بود که تانیانا بنحو جالبی آنرا بانجام رسانده است .

فرژوس شهر بلادیده

هنوز اثرات‌ناگوار حاصله ازشکستن سد مالپاسه از نظر مردم ماتمزده فرژوس (فرانسه) محو نشده که‌بلای دیگری جانشین آن گشته است .

اینك مدت دو روز است که‌باران لاینقطع در این شهر میبارد و تمام محلات شهر را سیل فرا گرفته است. باقیمانده سکنه این شهر از این بلای مجدد در ترس و وحشت بسر میبرند . در این عکس زنی که تمام فامیل خودرا هنگام شکستن سد مالپاسه از دست داده است در دریاچه‌ای از آب که باران ایجادکرده است دیده میشود .

هنگام شکستن سد مالپاسه ۴۰۰ نفر از مردم فرانسه در زیر ۵۰ میلیون متر مکعب آب ذخیره شده درسد جان سپردند .

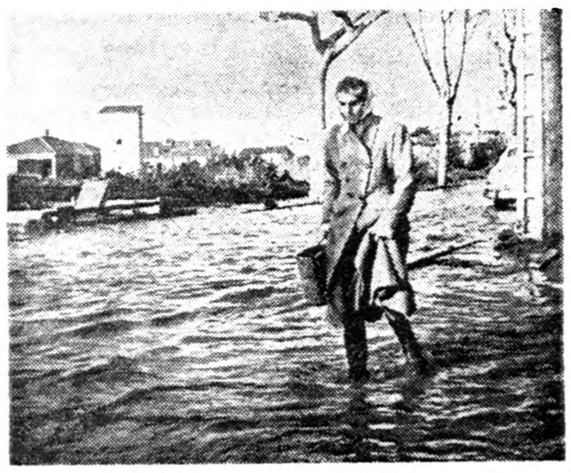

راپیدوفون بجای تلفن

با اختراع تلفن های جدیدی که به بازار آمده پس از این‌شما می‌توانید در ورودی منزل خود را بوسیله آن باز کنید و یابا نصب بلند گوی کوچکی روی در منزل از داخل آشپزخانه با فروشندگان‌دورمه گرد مذاکره‌نمائید.

این تلفن ها برای رفع نیازمندی های داخل خانه ساخته شده است و دگمه هائی دارد که‌صاحب خانه با فشار بهریك از آنها میتواند با قسمت مورد نظرخود مکالمه کند.سیستم جدید تلفن از ۷ دستگاه فرعی تشکیل شده که هرکدام آنها برای خود یك دستگاه کامل‌بشمار میرود. این هفت دستگاه ممکنست درآشپزخانه ،اطاق خواب اطاق مطالعه اطاق نشیمن گاراژ وغیره نصب شود. هریك از این‌دستگاهها میتوانند درعین حالیکه صحبت‌می کنید حرفهای طر فرا نیزبخوبی بشنوید.

وقتی‌شماوستگاه‌بازکننده درخودکار راروی درمنزل خود نصب کنید بوسیله این تلفن میتوانیدبدستگاه مذکور فرمان دهیدکه‌دررا بازکنید تلفونهای جدید «راپیدوفون» نام‌دارد وبصورت رومیزی ودیواری تهیه شده وقیمت مجموع دستگاههای آن درامریکا از ۵۸تا ۲۲۸ دلار است.

راپیدوفون بزودی جای تلفن را میگیرد

همه چیز از سی جا

فیلم جدید «مارلین‌مونرو» و دعوای شدیدش با «گریگوری‌پك»

«عشقبازی کنیم » نام فیلم جدید «مارلین مونرو» میباشد . آیا کسی ممکن است از داشتن دل مقابل «مارلین مونرو» آنهم در این فیلم کذائی سرباز زند ؟ ممکن است شما بگوئید خیر . اما «گریگوری پك» این کار را کرد . زیرا خطوط مکالمه او در نمایشنامه همه بنفع «مارلین مونرو» بود و میدانید که تدوین کننده نسخه خطی چه‌کسی است ؟ آرتورمیلر که شوهر «مارلین مونرو میباشد .

خانم سفیدپوش

اثر ویلکی کالینز نویسنده معروف انگلیسی

-۲۴-

باصدای آهسته التماس کرد :

ـ شما را بخدا بگذارید بروم !

عاقبت اعتراف‌میکرد . این اعتراف او بود ! اعترافی که‌من حق‌نداشتم بشنوم و حق نداشتم به آن جواب بدهم . این کلمات مرا مجبور میکرد که باحترام ضعف او اطاق را ترك کنم . همه چیز تمام شده بود.

بدون اینکه چیزی بگویم دستش را رها کردم . اشیاء درنظرم تار شد ، زیرا چشمهای من‌نیز پراز اشك شده بود . باعجله چشمها را پاك کردم تا برای آخرین بار «لورا»ی عزیزم را ببینم . اورا دیدم . خود راروی یك صندلی انداخت وچهره دلفریبش را میان بازوان ظریفش که‌روی میز گذاشته بود پنهان کرد .

دراطاق‌بین‌من و او بسته شد . عاقبت از یکدیگر جدا ماندیم . تصویرش دیگر یك خاطره گذشته بود .

دنباله ماجرا بقلم ونسنت‌گیلمور وکیل و مشاور حقوقی

۱

من این سطور را بخواهش دوستم «والتر هارترایت» مینویسم . آنچه ملاحظه میفرمائید شرح وقایعی است که بعداز عزیمت او اتفاق افتاد .

من درباره این موضوع که انتشار ماجرای عجیب این خانواده مناسب است یا مناسب نیست اظهارنظر نمیکنم چون آقای هارترایت شخصا مسئولیت آنرا قبول کرده‌است . علاقه دارد که هریك از شهود بنوبت خود قلم بدست بگیرند .

***

من روز جمعه دوم نوامبر برای مذاکره با «سرپرسیوال گلاید» که‌چند روز بعد منتظرش بودند به «لیمریج‌هوس» رسیدم . اگر موفق میشدیم که در این مذاکره تاریخ ازدواج «سرپرسیوال» با مادموازل «فرلی» را معین کنیم من بادستورات لازم به لندن برمیگشتم تا قرارداد ازدواج را تنظیم کنم .

روزجمعه سعادت دیدار آقای «فرلی»را نیافتم. از سالها پیش این مرد مریض بود یا خیال میکرد مریض است در هر حال آنروز حالش برای چنین گفتگوئی مناسب نبود .

ابتدا مادموازل «هلکومب» رادیدم . باچشمهای سیاه و زلف تیره مادرش ، خانم «فرلی» را بیاد من می‌آورد . وقتی از کالسکه پیاده میشدم باستقبالم آمد و باآقای «هارترایت» که آخرین ساعات اقامتش در «لیمریج هوس» را میگذراند بوسیله او آشنا شدم .

مادموازل «فرلی» را تاموقع شام ندیدم . سرمیز اورادیدم واز حالت چهره‌اش متاثر شدم دختر بسیار زیبائی است . باآنکه ازنظر ظاهر بیشتر به پدرش شباهت دارد ولی مثل مادرش دقیق و مؤدب است .

بعداز شام مادموازل «فرلی » پشت پیانو نشست مادرحالیکه بیازی ورق مشغول بودیم بموزیك گوش دادیم ملاقات باآقای «هارترایت» اثر خوبی درمن گذاشت . البته بنظر من این جوان سه نقص دارد : اول اینکه شراب خوب رانمی‌شناسد ، دوم اینکه در بازی ورق مهارتی ندارد ، سوم اینکه باهنر تعریف و تمجید از یك خانم آشنائی ندارد .از این نقائص گذشته ، در برخورد اول اورا یك مردخوب و شرافتمند تشخیص دادم .

خواننده از ماجرای نامه‌بی امضائی که‌به مادموازل «فرلی» رسیده بود اطلاع دارد . از موقع ورود منتظر بودم که «سرپرسیوال» از راه برسدو توضیحات لازم را بما بدهد .

شنبه وقتی برای خوردن صبحانه پائین رفتم آقای «هارترایت» رفته بود . مادموازل «فرلی» تمام روز دراطاق ماند و بیرون نیامد مادموازل «هلکومب» نشاط معمولی خودرا نداشت . خانه دیگر به‌آن موقعی که آقای «فیلیپ فرلی» و خانمش زنده بودند هیچ شبیه نبود .

بعداز ظهر تنها در اطراف قصر گردش کردم و بعضی نقاط راکه از سی سال قبل می شناختم دوباره دیدم .

ساعت دو آقای «فرلی » اطلاع‌داد که میتواند مرا بپذیرد . صحبت اودر اطراف همان موضوع‌های همیشگی دورمیزد : کسالت مزاج ، کلکسیون سکه ها ونقاشی های قدیمی ... بمحض اینکه سعی کردم موضوع اصلی ملاقاتم را بمیان بکشم چشمها را بست و گفت که‌این گفتگو اعصاب بیمارش را اذیت میکند . چند بار کوشیدم باین بحث اساسی برگردم ولی تنها چیزی که‌توانستم از دهنش بشنوم این‌بود که موضوع ازدواج برادر زاده‌اش را مسئله حل شده‌ای میداند . چون پدر «لورا» قبل از مرك بااین ازدواج موافقت کرده بود درباره شرایط قرارداد ازدواج بمن تکلیف میکرد که با برادر زاده‌اش مشورت کنم و حتی‌المقدور سعی کنم تمام امور مالی طوری روشن گردد که وظیفه قیمومت او بسیار ساده شود و در موقع لازم کلمه «بله» را بگوید خودرا راحت کند .

بی‌اعتنائی او باین موضوع مهم مرا هیچ متعجب نکرد . زیرا میدانستم که حق استفاده اش از املاك «لیمریج هوس » تامدت حیاتش بود .

یکشنبه نامه‌ای از وکیل «سر پرسیوال» رسید که اطلاع میداد نامه‌من و رونوشت نامه بی‌امضاء رادریافت کرده است .

بعداز ظهر ، وقتی مادموازل «فرلی» بما ملحق شد او را رنگپریده و افسرده دیدم . به ورود نزدیك «سرپرسیوال» اشاره‌ای کردم ولی دختر جوان بدون اینکه جوابی بدهد چنان نگاه حزن آلودی بمن انداخت که فکر کردم شاید از نامزدی خود پشیمان است .

دوشنبه «سرپرسیوال » وارد شد .

مردخوش‌قیافه‌ای‌بودبیش‌ازسنش‌مینمود، زیرا نیمی‌ازموی‌سرش‌ریخته‌بود.ولی‌اندام‌و حرکات یك‌مرد جوان راداشت . برخورد اوبامادموازل « هلکومب »دوستانه‌بود حضور من‌در آنجابنظرش عجیب‌نرسید وخیلی زودباهم دوست شدیم .

مادموازل «فرلی »چند لحظه بعد بما ملحق شد. سرپرسیوال با ادب وظرافت بااو روبرو شد. تغییری که‌درچهره‌ورفتار دختر جوان دیداورا به‌احترام ومهربانی بیشتری واداشت .مادموازل فرلی در حضورا وناراحت بنظر میرسید ودراولین فرصت ازاطاق خارج شد . سرپرسیوال بروی خود نیاورد واشاره‌ای باینموضوع نکرد .درچند روزی که‌من درمصاحبت او گذراندم هیچوقت کوچکترین عملی دور ازادب و ظرافت ازاو ندیدم .

وقتی مادموازل فرلی بیرون رفت ،سرپرسیوال موضوع‌نامه‌بی‌امضاء را پیش کشید ومارا از زحمت عنوان کردن آن‌نجات داد.موقع‌آمدن به«لیمریج» سری به‌لندن زده‌بود وکیلش اورادرجریان گذاشته‌بود وعجله داشت که‌ذهن مارا روشن کند.

من اصل‌نامه‌رابطرف اودراز کردم ولی اوبامتانت‌وظرافت ذاتی‌ازگرفتن آن‌امتناع کرد .

توضیح اوهمانطور که پیش‌بینی کرده‌بودم‌قانع کننده‌بود :

چون‌مادام «کاتریك »درگذشته به‌خانواده‌اوخدماتی کرده‌بود خودرا نسبت باومدیون میدانست .این زن‌بدبخت که‌شوهرش اورابایك دختر بچه‌رها کرده ورفته بود پناهگاهی جزاونداشت .دختربچه ازابتدا ازتعادل روحی برخوردار نبود کم‌کم آثار جنون دراو شدت می‌یافت .واز آنجا که‌مادام کاتریك نمیخواست دخترش رادریك دارلمجانین بگذارد «سرپرسیوال » بخاطر کمك باو دختر رادریك آسایشگاه خصوصی جاداده ومخارج گزافش رابعهده گرفته بود .بدبختانه دختر جوان که‌ازمداخله اودراین‌ماجرا مطلع شده بود کینه شدیدی نسبت باودردل گرفته بودواین خصومت‌دایکباردیگر بانوشتن نامه‌بی‌امضاء آشکار میکرد .

«سرپرسیوال » بعداز این توضیحات ،گفت که‌اگر من ومادموازل هلکومب بخواهیم دراین مورداطلاعات بیشتری کسب کنیم میتوانیم به‌اطباء آسایشگاه مراجعه کنیم و افزود که‌شخصا برای‌پاسخ دادن به‌هرسئوال آماده است .

وگفت که‌برای اینکه‌وظیفه خودرا نسبت باین دختر بیچاره تاآخر انجام داده باشد به‌وکیل خود دستورداده‌است که‌بهر قیمت هست اورا پیدا کند ودوباره تحویل اطباء آسایشگاه بدهد .

نیازمندیها و آگهی‌های کوچک

استخدام میشود

به چند نفر باتو یا دوشیزه فروشنده باتجربه نیازمندیم ـ کسانی که به زبان انگلیسی یا فرانسه آشنائی داشته باشند حق تقدم دارند .
فروشگاه اسکاندال ـ لاله‌زار ـ سرای ابهری تلفن ۳۳۷۷۲
۱ـ۳ آ۳۳۷۳۴

یکنفر پرستار زن
نیازمندیم تلفن ۳۴۰۵۳ مراجعه شود .
آ۲۶۴۵۳ـ۱ـ۳

به چند نفر بانوی پرستار وآشپز
نیازمندیم خیابان فرهنگ موسسه کاریابی البرز تلفن ۲۰۶۰۴ ۱ـ۲ آ۶۳۱۷

آگهی استخدام
چند نفر شاگرد مکانیسین استخدام میشود داوطلبان ساعت ۱۲ روز شنبه مورخ ۲۷ر۹ر۳۸ درشرکت کی. بی. سی واقع درخیابان فردوسی شمالی جنب شرکت فرش ایران حاضر شوند .
آ۳۳۹۷۶

آگهی استخدام
بانو یا دوشیزه دکتر دارو ساز یا لیسانسیه شیمی یاطبیعی جهت کار درتهران برای تمام وقت استخدام میشود .
داوطلبان مشخصات ونشانی کامل خودرا باتعیین میزان حقوق بشماره راهنمای ۱۰۷۹ روزنامه اطلاعات تا تاریخ ۲۷ر۹ر۳۸ بنویسند .
آ۳۳۹۸۰ـ۱ـ۲

آگهی استخدام
برای کار درتهران لیسانسیه شیمی یاطبیعی لازم است داوطلبان حائز شرایط (خدمت نظام وظیفه انجام‌داده زبان انگلیسی بداند وسن متجاوز از چهل نباشد). باتعیین میزان حقوق ومحلهائی که تاکنون کار کرده وبا یك قطعه عکس وآدرس کامل بشماره راهنمای ۱۰۸۰ روزنامه اطلاعات تا روزشنبه مورخ ۲۷ر۹ر۳۸ خودشانرا کتبا معرفی نمایند .
آ۳۳۹۷۸ـ۱ـ۲

آگهی استخدام
یك موسسه امر یکانی دوشیزه جوانی راکه بزبان انگلیسی آشنائی داشته باشد برای پرستاری دوکودك ۴ و ۶ ساله برای تمام روز مورد نیازاست به تلفنهای ۳۲۴۷۶ـ۳۴۴۰۴ و ۴۶۴۷۴ مراجعه شود
آ۳۳۹۹۰

موسسه کاریابی ملی‌ایران
بافراد زیر نیازمنداست
۱ـدیپلمه ادبی برای ویزیتوری ۲۰ نفر .
۲ـمربی زن‌برای کلاس‌ماشین‌نویسی یك نفر
۳ـمربی مرد برای کلاس دفترداری وبل یکنفر
۴ـمربی زن یامرد برای کلاس لباخی یکنفر .
نشانی ـخیابان آکباتان شماره۱۰۴
آ۳۳۹۸۴

مستغلات

چند میلیون پول
شرطی موجود است
بدفتر معاملات پول
شاهرضا مقابل کافه شهرداری
تلفن ۴۲۵۱۲ رجوع فرمائید .
۱ـ۱۰ آ۲۵۷۱۷

برای اجاره وخرید هرنوع خانه‌و آپارتمان مدرن مستقلاتی در هر نقطه شهر وشمیران بخانه سیاح
تلفن ۴۱۷۴۷ مراجعه فرمائید
۱۰ـ۲۰ آ ـ ۲۴۶۶۳

برای اجاره ویلاهای
مدرن یك طبقه ودوطبقه باتباع خارجی درشهر وشمیرانات تلفن ۴۹۷۱۳ـ ۴۶۵۹۱ رجوع فرمایند .
۱ـ۱۰ آ۲۶۰۹۳

اجاره وفروشی
یکدستگاه ساختمان سه‌طبقه که‌هر طبقه دارای ۴ اطاق وکلیه تجهیزات و درب مجزامی باشد واقع درخیابان زمرد (خیابان پهلوی خیابان شمالی بوت کلاب پلاك ۱۷) برای‌اجاره بطور دربست یاجداجدا وهمچنین‌فروش‌آماده است اشخاصیکه مایل باشند لطفا بادرس بالا ویاتلفن ۴۴۶۱۹ مراجعه فرمایند .
۱ـ۳ آ۲۶۴۳۵

مستغلات نوساز
۳۰۰ متر ۸۰۰ متر بنا ۱۴ اطاق با کلیه لوازم مدرن باغ صبا فواره دوم از شمیران که‌با ۳۵۰۰ تومان میزان اجاره ۳۶۰ هزار تومان نصف ملك و نصف پول معاوضه میشود.
شاهرضا روبروی سینما رویال
آژانس رایت
تلفن۳۱۸۵۳ـ۳۲۹۷۱
۱ـ۵ آ ـ ۲۶۴۶۳

خانه درمیدان فوزیه به رهن یا اجاره واگذار میشود طالبین بتلفن ۳۰۳۰۶۸
۱ـ۳ آ۲۶۵۸۹

خانواده آلمانی جویای منزلی درحوالی قلهك میباشدکه دارای ۵ الی ۶ اطاق سرویس اروپائی ـ گاراژ ـ تلفن ـ باغچه استخر شنا واحتمالا حرارت مرکزی باشد اجاره دهندگان بتلفن شماره ۵۰۴۳۲ مراجعه فرمایند .
آ۲۶۵۳۵

چند منزل مبله درقلهك برای اجاره مورد نیاز است
توریست ایران خیابان فردوسی شمالی‌کاشی ۶۸ تلفن ۳۲۳۶۸
۱ـ۲ آ۳۳۹۴۴

آگهی استخدام
به چند نفر دوشیزه یابانوی جوان که دارای تصدیق ششم ابتدائی یا معلومات معادل آن باشند نیاز مندیم طالبین به لابراتوار دکتر عبیدی و شرکاء قلهك ایستگاه داروسازی مراجعه نمایند .
آ۲۶۵۳۱

بچندنفر دوچرخه سوار باسواد
جهت پخش لوور دوبیر در تهران نیازمندیم میدان بهارستان داروخانه پارلمان
آ۲۶۵۲۳

به چند نفر دوشیزه یا بانو
جهت فروشندگی سیار کارت های لوور دوبیر (مخمرآبجو) در تهران نیازمندیم کمانیکه‌سابقه فروشندگی داشته باشند مقدم هستند . میدان بهارستان داروخانه پارلمان
آ۲۶۵۲۳

قابل توجه مغازه داران‌شهرستانها
جهت فروش ویتالوور (مخمر آبجو) نماینده فعال میپذیریم نشانی ـ تهران خیابان بهارستان داروخانه‌دکتر امینی .
آ۲۶۵۲۳

استخدام

یك بانو یادوشیزه تحصیل کرده که بزبان انگلیسی آشنائی داشته باشد برای پرستاری دوکودك ۴ و ۶ ساله برای تمام روز مورد نیازاست به تلفنهای ۳۲۴۷۶ـ۳۴۴۰۴ و ۴۶۴۷۴ مراجعه شود
آ۳۳۹۹۰

موسسه کاریابی ملی‌ایران
بافراد زیر نیازمنداست
۱ـدیپلمه ادبی برای ویزیتوری ۲۰ نفر .
۲ـمربی زن‌برای کلاس‌ماشین‌نویسی یك نفر
۳ـمربی مرد برای کلاس دفترداری وبل یکنفر
۴ـمربی زن یامرد برای کلاس لباخی یکنفر .
نشانی ـخیابان آکباتان شماره۱۰۴
آ۳۳۹۸۴

آموزشگاههای فنی

تعلیم صحیح رانندگی‌هنرکده فنی بزرگترین آموزشگاه رانندگی ومکانیکی در خاورمیانه
رانندگی را باآخرین متد علمی‌بشما می‌آموزد و تا گرفتن گواهی‌نامه‌رسمی بشما تعلیم میدهد .
هنرکده فنی روبروی چاپخانه‌مجلس
تلفن ۳۸۰۴۶
آ۳۲۱۸۸ ۱ـ۳۶

کلاس حسابداری و دفترداری

دوره چهارم کلاس حسابداری و دفترداری روز ۲۵ آذر ماه زیر نظر آقای اعتمادیه متخصص عالی‌حسابداری تشکیل می شود . قبلا نامنویسی کنید.

کاخ دانش

نادری ـ نرسیده بچهارراه‌اسلامبول

کلاس عکاسی

دوره پنجم کلاس عکاسی روز سی ام آذر زیر نظر آقای دکتر شفائیه (هادی) تشکیل می شود .
قبلا نامنویسی کنید .

کاخ دانش

نادری ـ نرسیده بچهارراه‌اسلامبول

کانون ماشین‌نویسی اورست

باماشینهای نو ومتد جدید دوره‌هدت کوتاهی ماشین نویسی رامی‌آموزید.
امیرآباد چهارراه فرصت غربی
تلفن ۴۹۳۹۲

آموزشگاههای علمی

برای کسب هرگونه اطلاعات در بارەمدارس ، انگلستان ـ سویس ـ فرانسه ـ آلمان ـ ایتالیا و غیره لطفا به آدرس :
Mrs. E. Chalinor James
27 avenue des Alpes.
Montreux. Switzerland
ویانماینده منطقه اروپا .
PHILLIPS & RANDLE
LTD. 73 Mortimer Street,
London, W. 1., England
مکاتبه فرمائید .

بفروش میرسد

خانه و زمین فروشی
خودرا برای سرعت عمل باتلفن ۳۹۷۸۴ یاوسیله پست به بنگاه کوشان لاله‌زار نزدیك میدان سپه اطلاع فرمائید .
۱ـ۲ آ۳۳۱۵۴

یکدستگاه ساختمان نوساز که شامل چندین دستگاه آپارتمان و مغازه میباشد واقع دربرخیابان پهلوی بالای‌بلوار بعلت مسافرت بفروش میرسد طالبین میتوانند همه روزه از ساعت ۹ صبح الی یك بعداز ظهر به تلفن ۶۶۸۸۲ مراجعه فرمایند .
۱ـ۵ آ۲۶۰۹۳

اجاره داده میشود

باجاره داده میشود باغ‌وسیعی بمساحت ۵۰۰۰ متر دارای یك‌ساختمان‌مدرن ۲۰ اطاقی ویك‌استخربزرك مجهز بشوفاژ وکلیه‌وسائل آسایش با اشجار فراوان‌و گلکاری مفصل واقع درجاده شمیران مقابل ایستگاه تلویزیون خیابان ایوبی روی تپه جهت استفاده

بیمارستان ـ هتل سفارتخانه

وسایر مؤسسات بزرك به اجاره واگذار میشود .
طالبین‌بهمان محل یابه‌تلفن ۳۳۳۸۹ مراجعه فرمایند .
آ۳۴۰۲۸ تبلیغات‌وگا

منزلی‌درخیابان‌تخت جمشید باین مشخصات اجاره‌داده میشود :
مساحت ۳۳۰متر سه طبقه دارای‌نه اطاق حمام توالت‌فرنگی وایرانی دو تراس تلفن برق آب لوله نشانی : خیابان تخت جمشید نزدیك کلانتری ۱۷ کوچه‌خوشبختی‌درسوم دست‌راست لطفا به تلفن۲۰۶۷۸ مراجعه‌فرمائید.
آ۲۶۵۳۹

آگهی مناقصه

قسمت صنایع نساجی سازمان برنامه رنگ و مواد شیمیائی مورد نیاز کار خانه رنگرزی سلطانی را از طریق مناقصه خریداری می نماید .
علاقمندان میتوانند با مراجعه به دفتر قسمت صنایع نساجی‌واقع در خیابان دانشکده کاخ مرکزی سازمان برنامه اطاق شماره ۴۲۴ یك نسخه از شرائط مناقصه را دریافت و پیشنهادات خود را تا آخر وقت اداری روز یکشنبه ۱۵ اسفند ۳۸ به دفتر قسمت تسلیم ورسید دریافت دارند . پیشنهادات واصله در ساعت ۱۰ صبح روز ۱۶ اسفند ۱۳۳۸ بازوقرائت خواهد شد

پرویز سمیعی
رئیس قسمت صنایع نساجی
۲ ـ ۳۲۹۰۲ ۱ ـ ۲

آگهی احضار

بدینوسیله به‌غیرنظامیان مشروحه زیر که محل سکونت قبلی آنان سابق بوده و فعلا مجهولالمکان می‌باشند ابلاغ میدارد که‌باتهام عضویت دردسته وجمعیتی که مرام ورویه آن‌اشتراکی است دراین شعبه تحت پیگرد قرار گرفته‌اند چنانچه ظرف ۲ ماه پس‌از آخرین انتشار خودرابامین شعبه‌معرفی نکنند طبق‌ماده ۱۴۶ قانون دادرسی و کیفرارتش رفتارخواهد شد .

اسم	اسم‌پدر	شهرت
عیسی	ذبیح‌اله	حاجی‌پور
اسداله	سیف‌اله	سرکرده
تیمور	فتح‌اله	حسن‌زاده
علیرضا	ابراهیم	مهرپور
مهدی	محمود	طبری
آکبر	محمد	تحقیقی
اسماعیل	ابراهیم	پناه‌پور
محمد حسین	رحمان	رحمانی

بازپرس ۱ دادگاه عادی تیپ ۱ پهلوی سرهنگ مهاجر
۱ـ۳ آ۳۳۹۹۸

تمدید آگهی

بیروآگهی‌شماره ۱۶۰۲۸ر۴ر۲۰۶۵۸ مورخ ۱۰ر۸ر۱۳۳۸ بدینوسیله‌مناقصه تکمیل ساختمان پل ومیدان سربند و تکمیل ساختمان پل‌غرب کاخ‌سعدآباد برای روز سه‌شنبه هفتم دیماه ۱۳۳۸ تمدید میگردد .
ازطرف شهرداری‌تهران
آ۳۳۹۹۲

فروش اتومبیل

اعلان فروش
یکدستگاه اتومبیل بدفورد باظرفیت یازده نفر مسافربفروش میرسدطالبین بشعبه حمل ونقل سفارت کبرای انگلیس درطهران تلفن های شماره ۴۵۰۱۱ـ۴۵۰۱۲ و۴۵۰۱۳ مراجعه نمایند .
آ۲۶۳۸۳ـ۱ـ۲

پنج دستگاه ماشین فولکس واگن استیشن مرتب جهت ایاب وذهاب کارمندان موسسات خصوصی باشماره شخصی وسه دستگاه فولکس‌استیشن دیگر برای منظور تبلیغاتی ونوشتن بدنه خارجی ونصب ماکتهای تبلیغاتی بالای‌آن باجاره واگذار میشود طالبین به تلفن ۳۰۳۸۰۵ بین ساعت ۴ تا ۶ مکالمه نمایند .
۱ـ۲ آ۲۶۳۹۳

اتومبیل فروشی
یکدستگاه اتومبیل ادسل مدل ۵۸ مرتب بفروش میرسد طالبین‌به نمایندگی فیات دروازه دولت ساختمان فیات مراجعه فرمایند .

گم شد

کارت تحصیلی اینجانب محمد علی شاهی مفقود شده از یابنده تقاضا میشود آنرا بدفتر دانشسرای عالی آورده مژدگانی دریافت دارد

یك کیف زنانه محتوی مبلغی‌وجه‌نقد ویکدسته کلید ودوجفت عینك در تاکسی جامانده ازیابنده تقاضا دارد وجه رابعنوان مژدگانی‌برداشته ودسته کلید وعینك هارا بخیابان رامسر پشت سینما رویال بن‌بست جمشیدی آقای آشوت هوسپیان تحویل نمایند.
۱ـ۳ آ۲۶۵۹۵

آگهی فقدان پروانه‌پزشکی
آقای‌دکتر آراطون مانوئل‌فرزند آقای گریگور دارنده شناسنامه‌شماره ۱۳۶۰۸ متولد ۱۲۹۸ شمسی دراصفهان مدعی است که پروانه دائم پزشکی ایشان که بشماره ۵۱۷۵۳ر۲۵۹۴ـ ۱۲ر۱۱ر۳۱ دردفتر ثبت پروانه های پزشکی ثبت شده مفقود گردیده و تقاضای صدور المثنای آن رااز این اداره نموده است. چون پروانه مزبور پس از صدور المثنی دیگر اعتباری نداردو درصورتیکه درنزد کسی دیده شود آن شخص قابل تعقیب میباشد لذا این آگهی سه نوبت درظرف ۶ ماه (هردو ماه یکدفعه)درطهران درروزنامه منتشر میشود تاهرکس آنرا پیدا کرده است باداره کل تعلیمات عالیه تسلیم نماید ضمنا تقاضا داردچنانچه کسی ازوجود پروانه مزبور اطلاعی دارد یامیداند که دعوی آقای دکتر آراطون مانوئل برخلاف واقع است مراتب رابااین اداره اطلاع دهد .
رئیس اداره تعلیمات عالیه ـ
دکتر نوائی
آ۲۶۵۱۹

آگهی شماره ۱

بدینوسیله به‌غیر نظامیان :
۱ـابوالقاسم فرزند سید حسن‌شهرت پور بهشتی اهل وساکن بابل کوی رودك محله .
۲ـ حسین فرزند سید حسن‌شهرت پوربهشتی اهل وساکن بابل کوی‌رودك محله باتهام عضویت دردسته و جمعیتی که‌مرام ورویه آن‌اشتراکی است‌تحت پیگرد واقع وازطرف بازپرس قرار مجرمیت شماصادر وپرونده مربوطه جهت رسیدگی بدادگاه عادی تیپ ۱ پیاده پهلوی واقع درپادگان‌عشرت‌آباد ارجاع گردیده ازتاریخ صدور این آگهی چنانچه تامدت دوماه خودرابااین دادگاه معرفی‌ننمودیدطبق‌مواد قانون دادگاه درمورد شما اقدام ورأی‌غیابی صادرخواهد نمود .
رئیس دادگاه عادی تیپ ۱ پیاده پهلوی . سرهنك ایرج‌مالك
۱ـ۳ آ۳۳۹۹۰

آگهی حصرورائت

پرونده ۳۸ر۴۳۷ مدنی
آقای حبیب‌الله اویسی به‌نمایندگی از طرف وراث مرحوم محمد اویسی دادخواستی بخواسته حصر وراثت تقدیم و چنین توضیح داده است که مرحوم شیخ محمد اویسی بشناسنامه ۶ درسال ۱۳۳۶ اقامتگاه دائمی خود سرجوب کرج فوت کرده وراث حین الفوتش عبارتند از یك پسر بنام مرتضی اویسی بشناسنامه۸ و دودختر بنام گوهر اویسی بشناسنامه شماره ۱۸۸ و حلیمه اویسی بشناسنامه ۲۰۱ و غیر نامبردگان وارث دیگری‌ندارد اینك با انجام تشریفات مقدماتی درخواست مزبور آگهی می نمایدکه هرکس اعتراض دارد و یا وصیت‌نامه از متوفی نزد او باشد از تاریخ‌نشر نخستین آگهی ظرف سه ماه‌بدادگاه تقدیم دارد والا گواهی صادر و هر وصیت‌نامه جز رسمی وسری که بعد از این ابراز شود داز درجه اعتبارساقط و بلااثر خواهد بود .
رئیس دادگاه شهرستان کرج‌معینه دار دادگاه بخش ۳ـ۱ طاهری
آ۲۵۲۰۷

اعلان مزایده فروش کارخانه برنج نکا

وزارت صنایع ومعادن کارخانه برنج نکا واقع درنکای مازندران وباکلیه اراضی متصرفی طبق سند مالکیت موجود باماشین‌آلات. ساختمانها . ابزار ویدکیها. تجهیزات ووسایل و لوازم اداری طبق صورت اموال و دفاتر کارخانه (باستثنای وجوه نقد وموجودی مواد اولیه . محصول‌ساخته شده درجریان ساخت) باکلیه حقوق قانونی آن ازطریق مزایده باشرایط زیر بفروش میرساند .
۱ـ مزایده مربوط بتمام کارخانه‌و مجموع قسمت های فوق الذکر بوده وبرنده مزایده کسی‌است‌که بالاترین قیمتهارا پیشنهاد نماید .
۲ـ حداقل شرائط بصورت ۲۰ در صدنقد وبقیه باقساط مساوی سالیانه ازتاریخ تحویل تاپنج سال خواهد بود .
۳ـ پیشنهاد دهندگان باید مبلغ پانصد هزار (۵۰۰ر۰۰۰) ریال سپرده بحساب شماره ۱۵۴۴ بانکملی ایران بنام وجوه حاصله ازفروش کارحانجات تودیع ورسید آنرا ضمیمه پیشنهاد لاك ومهرشده نموده باذکر عبارت (مربوط بمزایده کارخانه برنج نکا) روی پاکت تاآخر وقت اداری روز شنبه ۲۵ دیماه ۳۸ بدبیرخانه وزارت صنایع ومعادن تسلیم نمایند .
بهرگونه پیشنهاد. نامه وتلگراف که بعدازساعت فوق برسد ترتیب اثر داده نخواهد شد .
۴ـ پیشنهادات درساعت ۱۱ صبح روز یکشنبه ۲۶ دیماه ۳۸ در تهران وزارت صنایع ومعادن باز و قرائت خواهد شد .
حضور پیشنهاد دهندگان در جلسه مزایده آزاد است .
۵ـ پیشنهاد دهنده بایدنام ونشانی صحیح خودومبلغ پیشنهادی رامنجزا در پیشنهاد ارسالی قید و تصریح نماید .
به پیشنهادات فاقد سپرده ویا پیشنهاداتی که چك ضمیمه داشته باشد وهمچنین پیشنهادات مشروط وغیرصریح باخلاف شرائط اعلان‌ترتیب اثر داده نخواهد شد .
۶ـ کلیه هزینه های مربوطه ازقبیل مخارج دفترخانه ومالیات معامله و عوارض وغیره‌بعهده خریدار است .
۷ـ هرگاه برنده مزایده از تاریخ ابلاغ وزارت صنایع ومعادن به مدت یکماه ازانجام معامله وپرداخت پیش قسط خود داری نماید سپرده او بنفع وزارت صنایع و معادن ضبط خواهد شد .
۸ـ کارخانه تااتمام پرداخت کلیه اقساط موضوع ماده ۲ دروثیقه وزارت صنایع ومعادن خواهد بود .
۹ـ موجودی مواد اولیه محصول‌تمام شده ومحصول درجریان ساخت که طبق‌این اعلان ازفروش مستثنی شده است درموقع تحویل کارخانه بقیمت روز بازار ارزیابی شده وبهای آن با توافق طرفین‌ازخریداردریافت خواهد شد .
۱۰ـ علاقمندان میتوانند همه روزه درساعات اداری عین دارائی های کارخانه وادر محل ملاحظه نمایند و اسناد مزایده را ازدبیرخانه وزارت صنایع ومعادن دریافت دارند .
۱۱ ـ شرکت در مزایده و تسلیم پیشنهاد بمنزله قبول شرائط و طرح قرارداد معامله که‌جزواسناد مزایده است می‌باشد وبنابراین پیشنهاددهنده باید اسناد مزایده راضمن تسلیم پیشنهاد امضاء وبوزارت صنایع و معادن تسلیم کند .
۱۲ـ وزارت صنایع ومعادن دررد یا قبول هر یك یاکلیه پیشنهادات‌مختار است .
وزارت صنایع و معادن
۴ـ۱ آ۳۳۴۶۸

احتیاجات زندگی

نهال سیب لبنانی سرخ وطلائی
وبهترین میوه‌های پیوندی
تلفن ۴۳۶۱۵
۱ـ۶ آ۲۵۱۹۱

تلمبه فوگل یك‌فاز
تلمبه های فوگل یك فاز که با برق ضعیف کار می کند مخصوص منازل و چاه جدیدا رسید .
تهران اروپ میدان فردوسی
۱ـ۱۰ آ۳۳۴۵۰

کرایه‌رزی و چاپخانه‌سنگی
مجهزترین دستگاهها، کلیه سفارشات کرایور کلیشه رنگی و سادهٔ کارهای مطبوعاتی را با سرعت عمل و بهترین طرز و ارزانترین قیمت بدیر و خاطرخواه انجام میدهد
تلفن ۲۰۳۸۸۲

جویای کار

انگلیسی درمنزل اشخاص تدریس میشود صندوق پستی ۱۸۵۹
۱ـ۲ آ۲۶۷۱۱

جوانی دیپلمه جهت دفتر داری ـ نویسندگی ـ کنترل دفتر جویای کار است بتلفن ۲۰۵۸۳ مراجعه‌فرمائید.
آ۲۶۵۷۷

دانشجوی سال دوم فیزیك برای تدریس دروس سیکل اول ودوم‌آماده است بشماره ۱۰۸۴ دفتر راهنمای اطلاعات مراجعه شود .
آ۲۶۵۹۱

یکنفر جوان ماشین نویس فارسی ودرجه یکه برای بعداز ظهر ها جویای کار است طالبین به شماره ۴۷۵۹۶ تلفن فرمایند .
آ۲۶۵۹۷

راهنمای پزشکی اطلاعات

دکترهای متخصص درمجاری ادرار وتناسلی
دکتر محمدرضا مسند
وزیدنت سابق بیمارستانهای امریکا درمان قطعی بیماریهای مقاربتی‌دروازه دولت روبروی فیات تلفن ۳۰۲۵۴۸

دکتر معانی
امراض مقاربتی ـ مجاری ادرار امراض زنانه وسستی خیابان‌فردوسی مقابل بانك ملی ایران

دکترهای متخصص در بیماریهای جهاز هاضمه
دکتر رفیعی
از دانشگاه پاریس ـ معده ـ کبد روده ـ بدیرائی ۴ تا ۸ بعدازظهر خیابان جامی اول کوچه پاریس

دکترعباس نیك‌نژاد
متخصص ازدانشگاه پاریس
درپیماریهای معده ـ روده ـ کبد ـ لوزالمعده ودرمان بواسیر بدون عمل فیستول ـ فیبور بامتد موثر .
دروازه شمیران خ ـ گرامی

دکتر ا ـ پولوسا
متخصص بیماریهای مقاربتی محاری ادرار قناسلو خیابان فردوسی‌شمالی کوچه صادق تلفن ۴۶۵۸۹ پذیرائی صبح و عصر .

آزمایشگاه دکتر زمردی
افتتاح وآزمایشهای پزشکی را با روش سپکتر وفوتومتری وکسروپ خون روی کارتهای مخصوص انجام میدهد .
نشانی ـخیابان شاهرضا ـبین چهار راه کالج وویلا ـجنب کوچه سرشاد کاشی ۲۵۴ تلفون ۴۳۹۰۴

دکتر رحمانی
متخصص امراض اعصاب و روح از دانشگاه لندن خیابان پهلوی بالاتر از چهارراه امیر اکرم تلفن ۴۵۱۱۴ پذیرائی صبح وعصر .

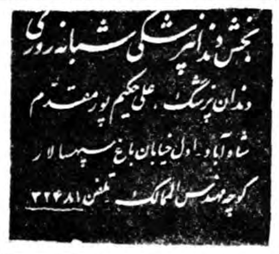

پلی‌کلینیك
دکترصدیقی ـ دکترمجاهدی
وزیدنت سابق بیمارستانهای‌امریکا بیماریهای داخلی ـ اطفال ـ مقاربتی ترك تریاك و سایر مواد مخدره ترك الکل
مجهز به دستگاههای رادیوسکپی و اثروسل ترابی (بخور بنی‌سیلین غیره) دیاترمی
پذیرائی بعداز ظهرها و ایام تعطیل و شبها تا صبح
خیابان شاه روبروی مسجد سجاد شماره تلفن ۴۹۵۲۶

کشیك امشب پزشکان

آقایان دکتر خلیل رسولی :امیر آباد ـ خیابان نصرت ـجنب گلانتری ۱۹ تلفن ۴۵۳۲۵ ـدکتر فریدون صادقیه : خیابان امیریه ایستگاه دلبخواه ـدکتر شهر زاد : دروازه شمیران اول خیابان خورشید .

تقویم اطلاعات

چهارشنبه بیست وچهارم آذر ۱۳۳۸
» پانزدهم جمادی‌الثانی ۱۳۷۹
» شانزدهم دسامبر ۱۹۵۹
اذان صبح : ساعت ۵ و ۲۹ دقیقه
طلوع آفتاب : ساعت ۷ و ۶ دقیقه
غروب آفتاب : ساعت۱۶ و۵۰ دقیقه

صاحب امتیاز و مدیر مسئول عباس مسعودی
چاپخانه اطلاعات

امشب بکدام سینما میروید

سینماهای درجه یک

سینما آسیا
نان و عشق و آندالوزی (رنگی ـ وایداسکوپ سدوبله بفارسی) با شرکت : ویتوریودسیکا کارمن‌سویلا شروع: ۱۰ر۵ ـ۲½ ـ۴½ ـ۶½ ـ۸ بعد از ظهر تلفن ۴۲۹۰۹

سینما ایران
تپه عشق باشرکت :ویگن ـفرانك ـ شروع :۱۰ر۵ صبح ـ ۲ر۵ ـ۴ر۵ ـ۶ر۵ ـ۸ر۵ بعد از ظهر تلفن :۴۰۰۶۵

سینما متروپل
احمق شماره یك (رنگی ـدوبله بفارسی) با شرکت: رداسکلتون شروع : ۱۰ر۵ صبح ـ ۲ر۵ ـ۴ر۵ ـ۶ر۵ ـ۸ر۵ بعداز ظهر تلفن ۳۹۴۱۰

سینما ایفل
صحرای زنده (رنگی ـدوبله‌بفارسی) شروع ۱۰صبح ـ۲ـ۴ـ۶ـ۸ بعداز ظهر تلفن ۴۰۱۱۶

سینما آریا
بازگشت از کره باشتراك :جان‌بن‌ـ شروع: ۱۰ر۵ صبح ـ۲ر۵ ـ۴ر۵ ـ۶ر۵ و۸ر۵ بعد از ظهر ـتلفن :۳۷۹۵۶

سینما اسکار
طوفان (تکنی راما ـ رنگی دوبله بفارسی) باشرکت وان هفلین ـ سیلوانا منگانو . شروع : ۱۰ر۵صبح ۱½ ـ۳ر۳۰ ـ۵¾ و ۸ بعد از ظهر تلفن ۴۵۷۹۷

سینما برلیان
طوفان (تکنی راما ـرنگی ـ دوبله بفارسی)با شرکت :سیلوانامنگانو ـ وان هفلین شروع: ۱۰ صبح ـ۲ـ ۴و ربع ـ۶ر۵ ـ۸ و سه ربع‌بعدازظهر تلفن : ۳۳۰۳۵

سینما پلازا
احمق شماره یك (رنگی ـ دوبله بفارسی) باشرکت : رداسکلتون ـ شروع: ۱۰ر۵ صبح ـ ۲ر۵ ـ ۴ر۵ ـ ۶ر۵ ـ ۸ر۵ بعداز ظهر . تلفن ۴۴۲۵۵

سینما پارك
جدال در شهر نقره (رنگی ـدوبله بفارسی) باشرکت :ادی مورفی ـ شروع:۱۰ر۵ صبح ـ ۲ر۵ ـ۴ر۵ ـ۶ر۵ و۸ر۵ بعد از ظهر ـ تلفن :۳۹۶۳۷

سینما تهران
آقا جنی شده باشرکت: تفکری شهین ـ شروع: ۱۰ر۵ صبح ـ ۲ر۵ ـ ۴ر۵ ـ ۶ر۵ ـ ۸ر۵ بعداز ظهر تلفن ۳۸۱۶۵

سینمای تخت‌جمشید
از اینجا تا ابدیت باشرکت : مونتگمری کلیفت ـ برت‌لنکستر ـ شروع :۱۰ر۵صبح ـ ۲ر۵ ـ۴ر۵ وسه‌ربع ـ ۷ـ۹ وربع بعدازظهر ـ تلفن:۴۳۵۵۰

سینما چارلی
همه بازیچه عشقند (دوبله بفارسی) با شرکت : مارچلوماسترویانی ـ ژاکلین ساسارد . شروع : ۱۰صبح ۲ـ۴ـ۶ـ۸ بعد از ظهر تلفن:۶۸۴۶۹

سینما حافظ
همه بازیچه عشقند (دوبله بفارسی) با شرکت : مارچلوماسترویانی ـ ژاکلین ساسارد . شروع : ۱۰ر۵ صبح ـ۲ر۵ ـ۴ر۵ ـ۶ر۵ ـ۸ر۵ بعد از ظهر تلفن :۲۷۸۹۳

سینما فردوسی
وایکینگها(رنگی ـدوبله‌بفارسی)باشرکت: کرك‌داکلاس ـ تونی کرتیس ـ شروع :۱۰ر۵ صبح ـ ۱۲ـ ۲ـ۴ـ۶ـ۸ بعد از ظهر ـ تلفن :۳۵۷۸۴

سینما مشعل
بله‌بله خودشه (دوبله بفارسی) با شرکت :والترکیاری‌ـسیلوانایامهایی‌نی شروع ۲ـ۴ـ۶ـ۸ بعد از ظهر تلفن ۳۳۸۲۶

سینمامراد
شانس و عشق و تصادف با شرکت: دلکش ـ وحدت . شروع ۲ـ۴ـ۶ـ۸ بعداز ظهر تلفن: ۳۷۳۸۹

سینماهای درجه دوم

سینما المپیا
بی ستاره ها با شرکت : ژاله ـ ویگن ، شروع : ۲ر۵ ـ۴ـ۶ـ۸ بعد از ظهر ـ تلفن ۶۵۷۹۸

سینماپردیس
دنیای بی انتها (سینما سکوپ ـ رنگی) باشرکت: نانسی گیت شروع ۱۰ر۵ ـ ۱ر۵ ـ۲ر۵ ـ۴ر۵ ـ۶ر۵ ـ۸ر۵ بعداز ظهر .

سینماتاج
شین (رنگی) باشرکت: آلن لاد ـ جك پالانس شروع :۱۰ر۵ صبح ـ ۲ر۵ ـ۴ر۵ ـ۶ر۵ ـ۸ وسه ربع بعداز ظهر ـ تلفن ۳۳۰۶۴

سینما سیلوانا
خشم خدایان (دوبله بفارسی)با شرکت: دلیپ کمار ـ ینمی شروع ۲ر۵ ـ۴ر۵ ـ۶ر۵ ـ۸ر۵ بعداز ظهر تلفن: ۳۳۷۷۷

سینما فری
آتشپاره زیبا (دوبله‌بفارسی) با شرکت :گیتابالی ـ شروع :۴ ـ۶ ـ ۸ر۵ بعد از ظهر تلفن :۲۷۸۹۳

سینما فردوسی
وایکینگها(رنگی ـدوبله‌بفارسی)باشرکت: کرك‌داکلاس ـ تونی کرتیس ـ شروع :۱۰ر۵ صبح ـ ۱۲ـ ۲ـ۴ـ۶ـ۸ بعد از ظهر ـ تلفن :۳۵۷۸۴

سینما مشعل
بله‌بله خودشه (دوبله بفارسی) با شرکت :والترکیاری‌ـسیلوانایامهایی‌نی شروع ۲ـ۴ـ۶ـ۸ بعد از ظهر تلفن ۳۳۸۲۶

سینمامراد
شانس و عشق و تصادف با شرکت: دلکش ـ وحدت . شروع ۲ـ۴ـ۶ـ۸ بعداز ظهر تلفن: ۳۷۳۸۹

تئاتر

تئاتر پارس آناهیتا
اتللو باشرکت :آزرم سمیعی ـ اسکوئی ـبالاسانیان ـ مصطفی اسکوئی شروع ۸ بعداز ظهر تلفن ۳۸۸۱۱ ـ۳۳۴۳۳

تئاتر تهران (سالن اول)
سرانجام ـ شروع ۸ر۵ بعداز ظهر

تئاترتهران (سالن‌دوم)
میزهای جدا گانه (بزبان انگلیسی) شروع: ۸ر۵ بعداز ظهر
جامعه بارید
بادبزن خانم ویندرمیر . باشرکت سهرزاد ـ شهلا ـ جعفری . شروع: ۸ر۳۰ بعداز ظهر (جمعه‌ها دوسانس) تلفن : ۳۲۲۶۵

گوشه‌ای از استقبال مردم از رئیس‌جمهوری آمریکا

آیزنهاور هم با دختران روستائی بکف‌زدن پرداخت

دختران‌روستائی بادسته‌های گل ، دامنهای بلندپرچین ورنگارنگ ، وچادرهای پیچازی دست‌بافی که برکمر خویش بسته بودند رقص‌کنان وپای‌کوبان از آیزنهاور استقبال کردند

صحنه‌ئی که عدسی دوربین‌های تلویزیون آمریکا را بخود خیره ساخت

استقبالی که طبقات مختلف مردم از میهمان گرامی شاهنشاه‌پرزیدنت آیزنهاور بعمل آوردند بقدری‌افتخار آمیزوشورانگیز بود که‌کسی نظیر آنرا بیاد نداشت .

احساسات پاك و صمیمانه‌روستائیان کشور که نثار قدوم شاهنشاه و پرزیدنت آیزنهاور شد جز صفا و صمیمیت هیچ چیز بهمراه نداشت ونمونه ای از احساسات اکثریت مردم ایران نسبت به پیشوای‌آزادی وصلح در جهان بود .

هریك از طبقات مردم استقبالی در خور خود وبسلیقه خود از شخصیت محبوب مردم ایران بعمل آوردند.

یکی از صحنه های فراموش‌نشدنی استقبال از حضرت رئیس جمهوری ممالك متحده آمریکا ، استقبال روستائیان کشور با لباس محلی هنگام ورود و همچنین بدرقه در موقع بازگشت ایشان بودکه مورد توجه اعلیحضرت همایون شاهنشاه ومیهمان عالیقدر دربار ایران قرار گرفت .

در این برنامه عادات و آداب و بهموم کهن‌میهمان نوازی‌روستائیان ایران بنحو جالبی بالباس های محلی و موسیقی محلی و ملی ایران در آمیخته بود برنامه استقبال‌نمایندگان کشاورزی ایران از رهبر عالیقدر کشوری که کمك های شایسته ای به کشاورزی و کشاورزان ایران کرده است بود .

روستائیان گیلان

نزدیك به یکصد نفر زن و مرد روستائی کشور ـ که برای همین منظور شبانه باشتاب بسیار بوسیله چند دستگاه اتوبوس از قاسم آباد گیلان بتهران آمده بودند ـ با لباس های بسیار زیبای خود درزاویه غربی میدان بیست و چهارم اسفند مستقر شده بودند . هریك ازحروف جمله انگلیسی «آیزنهاور خوش‌آمدی» روی تابلو بزرگی با گل های‌میخك سپید وحاشیه ای از میخك سرخ نقش شده بود . در جلو «صفزیبائی مرکب از ده دختر زیبای روستائی وده مرد رشید که بطوریك درمیان ایستاده بودند ، این تابلو ها را که برپایه های بلند نصب بود بدست داشتند .

پس از آن ، گروه نوازندگان روستائی قرار داشت که نوای‌چکور ودهل وکرنانونی وسورنای آنان نشاط انگیز ترین نغمه های‌روستائی را مینواخت .

رقص روستائیان

نوای موسیقی آنان در سراسر میدان طنین می‌افکند ، و باهوراهای شادباش و کف زدن های مردمیکه ازقاریکی سحر برای خودجاگرفته بودند در می‌آمیخت .

دختران بادسته های‌گل،دامنهای بلند پر چین و رنگارنك ، وچادرهای پیچازی‌دست‌بافی که بر طبق رسوم

دختران روستائی ایرانی درلباسهای محلی میهمان‌عالیقدر ایران را رقص‌کنان استقبال‌کردند

خویش بکمر می‌بندند با شادی تمام کف میزدند ، می‌چرخیدند و می‌رقصیدند . و پسران با کلاه های نمدی تخم مرغی ، لباس های‌چوخا، ویاپوشهای چرمین مخصوص‌دیار خود . چوب دستهایشانرا بطرز شگفت آوری در میان دو انگشت می‌گرداندند و با شیوه هائی که برای ما ایرانیان مانوس و آشناست لیکن در خارجیان‌تعجبی آمیخته باحترام برمی‌انگیزد ،پای میگرداندند و با شیوه هائیکه برای می کوبیدند .

پس‌از آن نوبت با گروهی از دختران و پسران بود که دامنهای خودرا از گل انباشته بودند تا نثار مقدم‌شاهنشاه ومیهمان گرامی ایران نمایند این پسران ودختران نیز با این که جزو دسته رقص کنندگان بشمار نمی رفتند با ضربه های چکور ودهل پای می‌کوبیدند وایزخود بلطف (گلریزی) که از وجوم کهن ایران است میافزود

در پشت همه این گروه ها پسران ودختران‌دیگری نیزشعارهای‌صمیمانه‌ای راکه بر پارچه های کم عرض وپرطول نقش شده بود بدست گرفته بودند این شعار های روستائی بود وبه طور خلاصه روستائیان ایران به «آیك» خوش آمد گفته بودند .

رقص برای ابراز تشکر

هنگامی که موکب شاهنشاه و حضرت رئیس جمهوری بمیدان بیست‌و چهار اسفند رسید این دسته جالب همچنان مشغول رقص وپایکوبی‌بودند وتشکرات روستائیان ایران را بصورت رقص وهلهله توام‌با موسیقی وپای‌کوبی نثار شاهنشاه ورئیس جمهور می کردند

رئیس جمهور کلاه خودرا برای آنان برداشتند و تکان دادند وحتی پس‌از این که اتومبیل روباز ایشان از محلی که گروه روستائیان قرار داشت گذشت بار دیگر به عقب برگشتند و به جوش و خروش شعف آمیز روستائیان نگاه کردند وبا حرکات سر و دست بشادمانی بی حدو حصر این مردم که هلهله شان‌میدان را برداشته بود جواب گفتند تفقدات شاهنشاه ومیهمان عالیقدر ایران به خصوص در هنگام باز گشت موکب ایشان به فرودگاه افتخار بیشتری نصیب کشاورزان کرد و به قول‌سعدی این بار دیگر «کلاه گوشه دهقان به آفتاب رسید» ؟

هنگام باز گشت موکب سلطنتی به فرودگاه پرزیدنت ایزنهاور که کلاه خودرا بدست داشتند همین که به چند قدمی روستائیان رسیدند ونوای طبل و دهل آنان با هلهله کف زدن مردان ودختران در آمیخت وزنان ومردان روستائی با حرارت بیشتری به پای کوبی ادامه دادند پرزیدنت آیزنهاور کلاه خودرا بر سرگذاشتند با خنده وشادی همراه روستائیان وسایر مردم به کف زدن پرداخت‌وبا این ترتیب در نشاط و سروروستائیان بی‌آلایش ایران‌شرکت نمودوبزرگترین افتخار را نصیب آنها کرد .

شادی دختران روستائی وقتی‌تکمیل شد که هنگام باز گشت شاهنشاه از فرودگاه پس‌از بدرقه میهمان‌گرامی خود دامن های پر گل خودرا نثارمقدم ملوکانه کردند و مسیر شاهنشاه را با گل های سرخ و سفید میخك مفروش ساختند .

فیلمبرداران تلویزیون های امریکا مدت چندین دقیقه دوربین های خود را متوجه این صحنه ساخته وازرقص های روستائی ایران فیلمبرداری می کردند .

تشکیل انجمن خطاطان کشور

بمنظور احیای هنر خط که‌از برجسته ترین آثار ملی ماست از چندی قبل اقدامات دامنه داری از طرف اداره کل نگارش وزارت فرهنگ در باره تشویق خطاطان معاصر ورواج خوشنویسی بعمل آمد که از آنجمله تشکیل‌نمایشگاه خط وافتتاح آن بوسیله اعلیحضرت همایون شاهنشاه بود متعاقب این تشویق شاهانه خطاطان تهران‌ماهی یك بار در اداره کل نگارش اجتماع مینمایند وبرای هماهنك ساختن کلیه خطاطان ایران انجمنی بنام انجمن خطاطان کشور برپا شده که اساسنامه آن تهیه ودر جلسه دیماه بتصویب خواهد رسید .

کلیه خوشنویسان کشور میتوانند دراین انجمن عضویت نمایندضمنا «انجمن باکمك وزارت فرهنك کتابی در باره فن خط وشرح‌زندگی خطاطان معاصر چاپ خواهدکرد واز طرف وزارت فرهنك کلاسهائی برای تعلیم معلمان خط تشکیل و اقداماتی برای نوشتن کلیه کتب درسی هر یك بخط یکی از اساتید بعمل خواهد آمد .

مجلس و لایحه اصلاحات ارضی

شنبه آینده لایحه اصلاحات ارضی درجلسه کمیسیون کشاورزی مجلس مطرح میشود

لایحه اصلاح ارضی دو هفته‌گذشته جلسه کمیسیون جهت رسیدگی به توسط اداره مطبوعات مجلس‌شورایملی لایحه مزبور ساعت نه و نیم صبح‌دوز طبع وبین‌نمایندگان مجلس توزیع شنبه در مجلس حضور بهمرسانند . شد . این لایحه اینك در دستور لایحه اصلاحات اراضی پس‌ازرسیدگی کمیسیون مجلس شورای ملی قرار در کمیسیون کشاورزی به کمیسیون دارد واز اعضای کمیسیون مزبور و نیز های دارائی دادگستری و کشور و از آقای دکتر آموزگار وزیر کشاورزی بالاخره از نظر این که قسمتی از دعوت‌شده است که برای شرکت در اراضی مشمول لایحه برای ایجاد

از طرف اعضای فراکسیون پارلمانی حزب‌ملیون

هیئتی بلایحه اصلاحات ارضی رسیدگی میکنند

بعداز ظهر دیروز جلسه هفتگی فراکسیون پارلمانی حزب‌ملیون در مجلس شورای ملی با حضور کلیه اعضای حاضر در مرکز بریاست‌آقای دولت‌آبادی تشکیل شد. قای علی مشایخی سخنگوی فرا کسیون درمورد جلسه دیشب فراکسیون به خبرنگار ما گفت : در جلسه دیشب دراطراف لایحه اصلاحات ارضی که‌در برنامه کار فراکسیون بود مذاکره شدواصل لزوم اصلاحات ارضی که مورد نظر اعلیحضرت همایون شاهنشاه واهتمام دولت و مصلحت مملکت و نیز رعایت حال کشاورزان وایجاد خرده مالك که جزو مرامنامه حزب ملیون میباشد ومنظور از آن بهره برداری کامل از زمین است مورد توجه فراکسیون قرار گرفت . اعضای فراکسیون عقیده داشتند که بموازات اصلاحاتی که در تحت رهبری وارشاد شاهنشاه در امور مختلف کشور به عمل آمده است باید برای بهره برداری ازاملاك وترقی سطح تولید هم اقداماتی بشود و در درجه اول باید از هر گونه اقدامی که موجب اختلال امر کشاورزی باشد احتراز شود چنانکه هدف عالی دولت هم همین است باضافه بمنظور ترقی سطح تولید دراراضی کشاورزی مملکت برای تکمیل لایحه دولت مقرر گردید عده‌ای از نمایندگان که اطلاعات کافی در اطراف امورکشاورزی وروابط مالك وزارع دارند لایحه را مورد مطالعه قرار دادهو نظریات اساسی اصلاحی را تنظیم نمایند که‌دراین موقع که لایحه در کمیسیون های مربوطه مورد بحث و شور قرار می گیرد نظریات مزبور نیز مورد توجه واقع شود وباین ترتیب هرچه زودتر کمیسیونهای مربوطه بتوانند لایحه جامع وکاملی تنظیم وگزارش آنرا آماده طرح در جلسه علنی‌نمایند

مدارس و موسسات فرهنگی اختصاص داده می شود و فرهنك نیز سهمی در لایحه دارد به کمیسیون فرهنك‌ارجاع می گردد واز طرفی فراکسیون پارلمانی حزب ملیون نیز هیئتی از اعضای مطلع خودرا مامور رسیدگی به لایحه کرده است مادر شماره های گذشته نظریات عده‌ای ازنمایندگان دو مجلس را در باره لایحه مذکور درج کردیم به‌موجب تماسی که خبرنگاران پارلمانی ما با نمایندگان مجلسین گرفتند در مجلس سنا اکثر آقایان سناتور ها تاوصول لایحه به سنا و طرح در کمیسیونهای آن مجلس از اظهار نظر دراین مورد خود داری کردند وچند نفر از آقایان هم که نظری دادند ودرج شد عموما بااصل لایحه موافقت داشتند . در مجلس شورای ملی نیز به جز چند نفری که انتقاداتی از لایحه می کردند بیشتر آقایان نمایندگانی که نظرشان درج شد با کلیات لایحه موافق بودند و معتقد بودند که اصل لایحه لازم و مفید است منتها باید در کمیسیونهای مجلس مورد مداقه قرار گیرد واگر نواقصی داشت‌مرتفع گردد .

بهر صورت باوجودی که اکثریت نمایندگان با لایحه موافقت دارند باید منتظر طرح آن در کمیسیون های پارلمانی بود .

در دبیرستان خاقانی

روز سه شنبه ۱۶ آذرماه آقای دکتر مهران وزیر فرهنك و جمعی از روسای وزارت فرهنك در جشن دبیرستان خاقانی شرکت کردند واز کلوب ورزش دبیرستان و آزمایشگاه های‌فیزیك وشیمی و طبیعی بازدید بعمل آوردند سپس برنامه جشن دبیرستان وسیله دانش‌آموزان هنرمند اجرا شد و آقای وزیر فرهنك جوائزی بین دانش آموزان ممتاز توزیع کرده و ضمن نطقی توجهات مخصوص شاهنشاه را بامر فرهنك بیان داشتند و زحمات آقای غروی رئیس دبیرستان را ستود .

حرکت دانش آموزان هیجده دبیرستان مرکز به خوزستان

بطوری که اطلاع یافتیم تا روز بیست و یکم آذر دانش آموزان هیجده دبیرستان مرکزوسرپرستان آنهابرای‌استفاده از تعطیل‌آموزشگاه هاعازم خوزستان گردیدند . آخرین دبیرستانی که باین مسافرت رفت دبیرستان شه پرست بود که بیسه تو پنج نفر از دانش آموزان آن دبیرستان بسرپرستی بانو شه پرست حرکت کردند .

ادارهٔ امور تربیتی استان مرکزی برای تمام این دبیرستان هاتسهیل لازم از قبیل معرفی‌نامه خرید بلیط و تهیه جا و غیره‌را فراهم نموده‌است.

بورس تحصیلی شورای‌فرهنگی‌بریتانیا

شورای فرهنگی بریتانیا در نظر دارد چند بورس تحصیلی برای مطالعات فوق لیسانس در انگلستان‌اختصاص‌دهد داوطلبان‌باید ازدانشگاه لیسانس داشته باشند و سنشان بین ۲۵ و ۳۵ باشد و بزبان انگلیسی مسلط باشند افرادی که انتخاب می شوند ده ماه در انگلستان تحصیل خواهند کرد و کلیه مخارج آنها به عهده شورای فرهنگی است . قرار است (۲۰) نفر داوطلب واجد شرط برای شرکت در مسابقه نهائی زبان که روز ۲۷ آذرماه ساعت ۸ صبح تشکیل می شود در وزارت فرهنك حضور بهمرسانند .

بلبرینگ
اشتایر
STEYR
SM
نماینده انحصاری
شرکت‌ایراندین خیابان‌سعدی شماره۴۸۵
تلفن ۳۱۸۴۹
آ ـ ۳۳۸۹۶ آگهی‌هاوت

مشهورترین مارک کفش در دنیا
ساخت چك اسلواك
CEBO
MADE IN CZECHOSLOVAKIA
CEBO
ساخت چك اسلواك
333
ساخت چك اسلواك
ـ ۳۳۹۳۲

لاستیک های باری جدید ژیلت را امتحان کنید
NEW MILL-HAUL MONEY-SAVER BY GILLETTE!
نماینده انحصاری : شرکت سهامی ـ سامی
ـ ۳۳۹۴۶

سرمای شدید درشمال

بمحصول باغات مرکبات خسارات زیادی وارد آورد

براثر یخبندان درراههای شوسه عبورومرور مشکل‌شده

بدنبال گزارشهای قبلی راجع بریزش برف وسرما ویخبندان در شهرستانها خبرنگار ما ازشهسوار گزارش میدهد بدنبال یکهفته بارندگی وریزش‌برف‌و طوفان‌شدید توام باتگرگ در شهسوار هم اکنون سرمای شدید وبیسابقه ای در این شهرستان حکمفرما شده است‌براثر این سرمای بیسابقه که هر ساعت برشدت آن افزوده-میشود‌بمحصول باغات مرکبات شهسوار خسارات فراوانی وارد آمده و کشاورزان این شهرستان نگران شده اندامروز هوای شهسوار آفتابی است ولی سرمای بیسابقه همچنان ادامه‌دارد. گزارش خبرنگار ما از گرگان حاکی استکه پس از ریزش برف سنگینی در گرگان سرمای‌شدیدی در این شهرستان حکمفرما شده است.بر اثر ریزش این برف و شروع سرمای بیسابقه یخبندان عجیبی شد و در نتیجه با خرابی راههای گرگان جاده های‌شوسه غیر قابل عبور گردید هم اکنون سرمای بیسابقه در این شهرستان ادامه دارد و بر اثر یخبندان‌عبور ومرور وسائل نقلیه در جاده های شوسه گرگان بسختی انجام میشود بنابگزارش خبرنگار ما از بندر-پهلوی طی طوفان سهمگینی که در بندر پهلوی حادث‌گردید شیروانی های چندین انبار بزرك گمرك این شهرستان از جای کنده شد و متعاقب آن پس از بارندگی سرمای شدیدی در بندر پهلوی شروع گردید هم اکنون گرچه بجای سقف انبار ها پارچه برزنتی برروی کالاهای تجارتی موجود در انبارها کشیده شده وبارندگی نیز خاتمه یافته است ولی سرما همچنان در بندر پهلوی ادامه دارد .

خبرنگار ما از رشت گزارش‌می-دهد طی یکشبانه روز ریزش برف در رشت هوای این شهرستان بشدت سرد شد و فروشندگان‌نفت باین گمان که راهها‌مسدود شده است پایان ذخیره نفت خود رااعلام داشتند تا نفت را ببهای گرانتری بفروش رسانند گرچه بر اثرریزش این برف سنگین راهها مسدودنشد ولی سرمای شدید ی‌حکمفرما گردید که هنوز هم ادامه دارد و بعلت یخبندان شدید عبور و مرور وسائل نقلیه در خیابانهای شهردچار اشکال شده بود که آنهم‌بافعالیتهای ماموریں مربوطه خیابانها از برف پاك شد و عبور و مرور بر قرار گردید . ضمنا بر اثر ریزش برف درشهرستان رشت سیم های برق این شهرستان قطع شد که پس از یکشب خاموشی بوسیله ماموریں مربوطه برق شهر روشن گردید .

خمغانهٔ اسکندر

درخیابان خرم اصفهان کشف شد

ظهر روز گذشته به اداره پیشکاری دارائی اصفهان اطلاع داده شد که در یکی از خانه های خیابان خرم اصفهان عده‌ای به تهیه مشروبات الکلی تقلبی مشغول می باشد بلافاصله ماموریں مالیات غیر مستقیم دارائی اصفهان همراه با نماینده دادستان بخانه مزبور رفتند ودر آن خانه مقدار چهار بشکه کشمش در حال تخمیر ، مقداری عرق فرد اعلاء؟ ویکدستگاه کامل عرق کشی کشف کردند . درآن خانه اسکندر شیبانی همراه با زنی بنام زهان بصیری از اهالی آباده مسکونت داشتند که باتهام تهیه مشروب قاچاق دستگیر شدند وبا تنظیم صورتمجلس به دادسرا تحویل گردیدند .

ساعتی درفرودگاه شیراز

حاکم دوبی از فرودگاه بشهر شیراز نیامد

قبل از ظهر روز گذشته حضرت شیخ راشد حاکم دوبی که بمنظور شرکت در مراسم روز نجات آذربایجان بشیراز وارد گردیده و به تهران عزیمت کرده بود با یك هواپیمای ارتش شاهنشاهی مجددا بشیراز باز گشت تا به صوب شیخ نشین دوبی عزیمت نماید . آقای سرهنك هاشمی رئیس سازمان اطلاعات وامنیت فارس نیز حضرت شیخ راشد را همراهی می کرد . حاکم شیخ نشین دوبی بلافاصله پس‌از ورود مدت کوتاهی در فرودگاه شیراز استراحت کردو بدون آنکه بشهر شیراز وارد گردد شیراز را به صوب دوبی ترك کرد .

اولین کلنك‌دبستان

بنابگزارش خبرنگاران‌ماازکردکوی وبندرگز چندروز قبل درقریه‌کارکننده واقع‌درفاصله بین بندرگز وکردکوی اولین کلنك ساختمان یك دبستان‌با حضور آقایان کارور رئیس فرهنك گرگان ،کریمی بختداد وامیدیان رئیس فرهنك بندرگز واسبقی رئیس عمران بندر شاه بوسیله‌آقای مهندس خالقیان فرماندار گرگان بزمین زده‌شد ساختمان دبستان مزبور از طرف آقای محمد باقرسلطانی یکی‌از نیکوکاران قریه مزبور ایجادمیگردد تابفرهنك واگذارشود .

کشف ۱۳ کیلو تریاك ترکیه

این تریاکها را مسافرین باخود به‌تبریز حمل میکردند

روز گذشته ماموریں پاسگاه ژاندارمری «صوفیان» از توابع تبریز بدو نفر مسافر بنام سید جعفر باقری ومحمود خداپرست که بطرف تبریز حرکت میکردند مظنون شدند ماموریں اثاثیه دو مسافر مزبور را مورد بازرسی قرار دادند ودر این بازرسی از داخل اثاثیه آنان مقدار هشت کیلو ودویست گرم تریاك ترکیه کشف کردند تریاکهای مکشوفه ضبط شد وماموریں مشغول تشکیل پرونده برای تحویل آنان به مقامات مربوطه شدند ولی هنوز پرونده دو مسافر قاچاقچی تکمیل نشده بود که اتوبوس دیگری از راه رسید وماموریں پاسگاه ژاندارمری‌صوفیان نسبت بزنی از مسافرین این اتوبوس نیز مظنون گردید واثاثیه زن مزبور بنام صغری را نیز بازرسی کردند دراین بازرسی هم مقدار پنج‌کیلو ودویست گرم تریاك ترکیه از لابلای اثاثیه زن مسافر کشف گردیدو ضبط شد زن قاچاقچی نیز همراه با دو قاچاقچی دیگر پس‌ازتشکیل پرونده تحت‌تعقیب قرار گرفتند .

رونق بازار سیگار ایرانی درجنوب

بازار سیگار خارجی دربرازجان کسادکرده‌است

برازجان

چند روز قبل طی ملاقاتی که بمنظور اطلاع از وضع کشت توتون در برازجان با آقای شاهرخ رئیس دخانیات این منطقه بعمل آمد مشارالیه اظهار داشت در سال جاری کار خرید توتون کشاورزان با طرز رضایتبخشی انجام گردیده وبهای آن نیز در اسرع وقت پرداخت شده است ولی کشاورزان از کمی بهای توتون ناراضی بودهو تقاضا دارند بهای خرید توتون افزایش یابد .

البته از طرف اداره دخانیات برای تامین رضایت کشاورزان وعده مساعدت داده شده وقرار است در سال آینده مقدار بیشتری توتون خریداری گردد وبهای آن نیز افزایش یابد .

آقای شاهرخ در پایان توضیحات خود گفت براثر توزیع مرتب سیگار های داخلی در برازجان بازار فروش سیگار های خارجی در این منطقه کساد شده است .

شروع مسابقات تشویقی والیبال

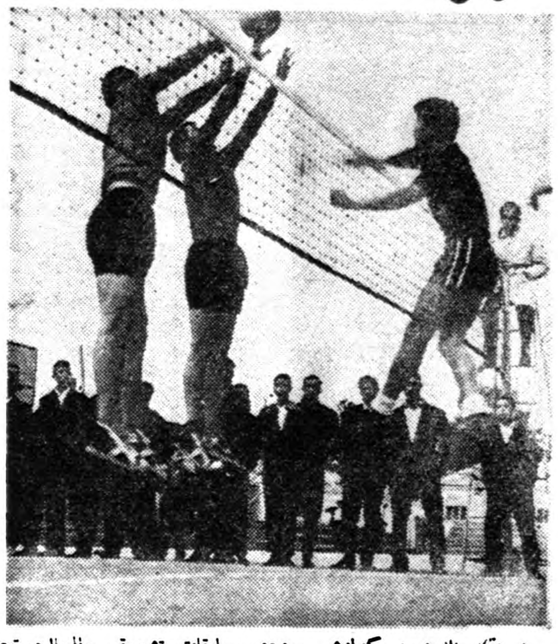

خبرنگارماازمشهد گزارش میدهد مسابقات تشویقی والیبال‌دستجات ازاد مشهد زیرنظر هیئت والیبال وبسکتبال خراسان دورزشگاه مهران شروع گردید دراین‌مسابقات‌تیمهای‌سامان ،نیروی‌هوائی ،راه آهن ،تاج ، شاهین ،هنرستان صنعتی ،ابن‌یمین ،سامان عاملی ،دانشسرای مقدماتی وتاج منسوجات شرکت کرده‌اند .درعکس بالاصحنه‌ای ازاین‌مسابقات دیده میشود .

واژگون شد

گزارش خبر نگار ما از تاکستان حاکی است که چند روز قبل اتومبیل جیپ شماره ۳ به رانندگی عباس میر صادقی که‌از قزوین به طرف بخش تاکستان حرکت می کرد بایك اتومبیل ارتشی که عکس این مسیر را می پیمود تصادف کرد ودراین تصادف اتومبیل جیپ واژگون گردید وچهار نفر از سر نشینان آن که مجروح شده بودند برای معالجه به قزوین اعزام شدند .

شهرداری اراك چه میکند ؟

زغال مصرفی مردم اراك تامین گردیده است

اخیرا از طرف شهرداری اراك یك سلسله اقدامات دامنه داری برای پیشرفت کارهای آبادانی واصلاحی شهر بمورد اجراگذاشته شده واهالی را نسبت به فعالیتهای شهرداری امیدوار ساخته است هم اکنون کار لوله کشی آب وساختمان منبع آب آن با وجود سرمای شدید هوا بسرعت‌پیشرفت میکند وآب مصرفی لوله کشی نیز با حفرچاههای عمیق تامین گردیده‌واز هم اکنون آماده بهره‌برداری شده است همچنین علاوه بر تعمیر جدول بندی معابر وخیابانهای شهر ساختمان کشتارگاه این شهرستان نیز ترمیم گردیده وآب وبرق آن تامین شده است علاوه براین اقدامات شهرداری با اخذ پروانه حمل یکهزار تن زغال مشکل کمیابی وگرانی نرخ زغال را در این شهرستان مرتفع نموده وبرای تامین گوشت مصرفی اهالی نیز اقدامات مؤثری انجام گردیده است ضمنا شهرداری قسمتی از بدهی پیشین خود را به بهداری ،فرهنك شیرخورشید سرخ وسازمان تربیت بدنی پرداخت نموده است

رفع مضیقه

بنابگزارش خبرنگار ما از قومن بمنظور تامین زغال مصرفی اهالی قومن در فصل زمستان بدستور فرماندار این شهرستان همه روزه یك کامیون زغال از «ماکلون» این منطقه بشهر حمل میگردد و ازقرار کیسه‌ای ۵۵ ریال ارزانتر از نرخ بازار آزاد د ردسترس اهالی قرار میگیرد با این اقدام مفید مضیقه زغال اهالی‌در فصل زمستان مرتفع خواهد شد.

اعتبار راهسازی تقلیل یافته است

بهمین جهت اداره راه قادربنگاهداری راهها نمیباشد

اخیرا از طرف وزارت راه اعتبار تعمیراتی اداره راه ازاك بمیزان سی در صد تقلیل یافته واداره راه این شهرستان نیز ناچار تعداد کارگران راههای اینمنطقه را بهمین میزان تقلیل داده است بهمین جهت هم‌اکنون از راههای شوسه حوزه‌اراك بخوبی نگهداری نمیشود واداره راه قادر نیست در هنگام ریزش برف وکولاك‌از انسداد راههای اینمنطقه جلوگیری نماید اهالی ضمن‌ابراز تعجب ازاین اقدام وزارت راه انتظار دارند ترتیبی داده شود که باافزایش کارگران راهسازی اراك ازانسداد راههای این شهرستان دراین فصل زمستان جلوگیری بعمل آید .

کشف قاچاق

طبق گزارش خبرنگارما از همدان طی‌هفته‌گذشته ماموریں مبارزه باموادمخدره شهرستان همدان باهمکاری ماموریں انتظامی موفق شدند درحدود مقدار دو کیلوتریاك ازافرادمختلف‌این شهرستان بدست‌آورند .ضمنا درهفته گذشته ماموریں مزبور ۴۵۶۰دفترچه کاغذ سیگار قاچاق‌کشف گردید تریاکها وکاغذ سیگارهای‌مکشوفه ضبط شد وصاحبان آنها تحت‌تعقیب قرار گرفتند .

پرتقال‌لبنانی ، سیب‌ایتالیائی وموزهندی

میوه‌جاتی‌استکه سیل‌آسا بطرف آبادان سرازیر شده

آبادان

طبق قراردادی که‌بمنظور خرید مقادیر زیادی پرتقال عراقی و لبنانی وسیب درختی ایتالیائی وموز هندی و عراقی بین عده‌ای از بازرگانان آبادان وکویت تنظیم‌شده قرار است روزانه ۳تا۵ فروند موتور لنج‌حامل میوه‌جات مزبور به آبادان وسایر بنادر جنوبی ایران وارد شود .

بهمین جهت اخیرا چندفروند موتور لنج حامل پرتقال به‌آبادان وارد شده‌که تقریبا پنجاه درصدآن برای فروش بتهران حمل گردیده‌است.

باید دانست که‌درسالهای قبل پرتقال عراقی مستقیماًاز بصره به‌آبادان وارد میشد ولی امسال پرتقال وموزو سیب بکویت حمل میشود واز آنجا وسیله بازرگانان به‌آبادان وارد میگردد. قرار است تااواخر اردیبهشت‌ماه آینده مرتبا این‌میوه‌جات به‌آبادان حمل شود.

برای رسیدگی آمدند

خبر نگار ماازقزوین می نویسد چندروز قبل‌آقایان سرهنگ شادمان ویکی از بازرسان وزارت دادگستری ازطرف بازرسی نخست وزیری وارد قزوین شدند تابجریان زدوخوردیکه اخیرا بین اهالی قراء فارسجین و طیوقچی ازتوابع این شهرستان‌روی داده است رسیدگی نمایند بازرسان مزبور پس از ورود بقزوین بپیرامون این زدو خورد باداستان قزوین مذاکراتی انجام دادند و سپس‌به طرف قراء مزبور عزیمت کردند .

پایان مسابقات دوچرخه‌سواری

قهرمانان دوچرخه‌سواری‌دو دبیرستان تعیین شدند

بنابگزارش خبرنگار ما از قزوین چند روز قبل مسابقات دوچرخه سواری دبیرستان محمد رضاشاه قزوین باحضور عده زیادی تماشاچی انجام گردید در مسابقات دوره اول دبیرستان که بمسافت ۶ کیلو متر انجام شد آقایان آقاسی ،جامعی وخالدی رتبه اول تاسوم را حائز شدند .

ودر مسابقات دوره دوم دبیرستان نیز که بمسافت ۱۲ کیلو متر انجام گردید آقایان نادر فردوسی ،فهمید ودولو مقام اول تاسوم رابدست آوردند ضمنا بین دانش‌آموزان دبیرستان رهنما این شهرستان نیز مسابقات دوچرخه سواری بانظارت آقای پزشکیان مدیرفنی سازمان تربیت بدنی برگزارگردید وآقایان والی ،ناظری ونقاشان در دوره اول وآقایان بابك ،خلیقی وشاهرودی در دوره دوم دبیرستان رتبه اول‌تاسوم مسابقات رااحراز کردند .

یکی بردند یکی خوردند !

خبرنگا ماازقزوین می‌نویسد چندروز قبل بدعوت آقای روح‌اله عضدی دیلمی رئیس دبیرستان رهنما قزوین تیمهای فوتبال‌وبسکتبال دبیرستان سامان تهران برای‌انجام مسابقات دوستانه وارد قزوین‌شدند در مسابقات بسکتبال تیم دبیرستان سامان با ۴۲ امتیاز در مقابل ۳۱ امتیاز برتیم دبیرستان رهنما پیروز شد ولی در مسابقه فوتبال قهرمانان دبیرستان رهنماقزوین دوبریك تیم دبیرستان سامان را شکست دادند .

جشن پیشاهنگی

خبرنگار ماازبندر گز می‌نویسد چندروز قبل از طرف شورای پیشاهنگی بندر گز مراسمی با حضور اولیاء دانش آموزان در سالن دبیرستان شاهدخت این شهر بر گزار شد دراین مراسم آقای کریمی بخشدار بندر گز پیرامون اهمیت پیشاهنگی مطالبی ایراد کرد وسپس برنامه‌هائی از طرف پیشاهنگان بمورد اجراگذاشته شد

بایکضربه محکم چکش

کارگری از سمد «دز» کارگر دیگریرا مقتول ساخت

علی کارگر مقتول

خبرنگار ما از دزفول می‌نویسد چند روز قبل بین چند نفرازکارگران سد«دز» که هنگام صرف ناهار گرد هم جمع‌شده‌بودند گفتگوئی درگرفت ودراین مشاجره رحمن‌یکی‌ازکارگران با چکشی که‌دردسترس داشت«ضدو» یکی دیگر از کارگران سد دز وپسر وی بنام علی را بشدت مجروح نمود مجروحین با اقدامات آقایان سروان بهمن فرمانده ژاندارمری وعسکری بازپرس دادگاه دزفول که به محل واقعه عزیمت کرده‌بودند به‌بیمارستان این شهرستان منتقل شدند ولی علی براثرشدت جراحات وارده درگذشت‌هم اکنون رحمن که باتهام قتل «علی» کارگر هجده‌ساله سددز دستگیر شده‌است درزندان بسر میبرد .

شهر بی اداره سقف شکسته

دربخش تاکستان قزوین هنوزادارات دولتی، شهربانی، ژاندارمری وشعب بانکها تاسیس نشده است با وضع فعلی امور عمرانی شهر پیشرفت نمیکندو چون حقوق فرهنگیان نیز بعلت نبودن اداره دارائی در قزوین پرداخت میشود فرهنگیان مجبورند هرماه قسمتی ازحقوق خودرا صرف رفت وآمد نمایند .

اهالی تقاضا دارند برای پیشرفت وضع تاکستان برای تاسیس ادارات دولتی این بخش اقدام نمایند .

خبرنگارما از پل سفید می‌نویسد ساختمان‌جنگلداری پل سفیددرجریان زلزله ایکه چند سال قبل‌دراین‌منطقه حادث گردید آسیب فراوان‌دیده وبا اینکه سقف شکسته این‌ساختمان هر لحظه درمعرض فرو ریختن می‌باشد معهذا هنوز برای تعمیر ساختمان‌مزبور اقدامی نشده‌است خوب است ازطرف مقامات مربوطه برای‌تعمیر ساختمان جنگلداری این‌شهر اقدام شودتاازا ریزش احتمالی سقف آن‌جلوگیری گردد .

راه لاریجان مسدوداست

۱۲ کامیون درمیان برف راه بجائی ندارند

بارپزش برف در زمستان گاه بیگاه جاده لاریجان مسدود میشودومردم اینمنطقه کوهستانی با انسداد جاده از هر لحاظ در مضیقه قرار میگیرند هم اکنون ۱۲ کیلومتر جاده لاریجان براثر ریزش برف سنگین مسدود گردیده است ونه تنها مردم از لحاظ نفت در مضیقه قرار گرفته‌اند بلکه بیش از دوازده کامیون ارتشی براثر مسدود شدن راه لاریجان در گردنهٔ «رینه» متوقف گردیده وقادر بحرکت نمیباشد این کامیونها متعلق به پادگان نظامی اینمنطقه است علاوه براینها عده‌ای کارگر بجمعیت لاریجان افزوده شده وباافزایش این اینعدهٔ قابل ملاحظه به جمعیت آنوقه موجود کفاف مردم را نمیدهد وبهمین جهت کارگران مزبور بلافاصله پس‌از دریافت دستمزد وآنوقه مورد لزوم خودرا از فروشندگان خریداری مینمایند ودیگرآنوقه‌ای برای مردم بومی اینمنطقه باقی نمیماند .بهر حال جاده لاریجان همانطوری که گفته شد مسدود است مردم لاریجان بارها برای جلوگیری از انسداد این جاده تقاضا کرده‌اند وحالا باز هم تقاضا دارند ترتیبی داده شود که راه لاریجان باز شود واز انسداد مجدد آن جلوگیری بعمل آید .

پدروفرزند جنایتکار

بخاطر سه‌هزار ریال زنی را بقتل رسانیدند

یك‌کلیدکوچك موجب کشف این قتل‌فجیع‌گردید

«گل عنبر »زنی از اهالی شاهیندژ با گدائی در این منطقه امرارمعاش میکرد و هزینه زندگی خود وتنها دخترش « سلطنت » را تامین می نمود .گل عنبرعلاوه بر تامین‌مخارج زندگی خود و دخترش مبلغ سه هزاروریال نیزاز راه‌گدائی اندوخته بود که سلمان یکی از اهالی قریهٔ «آقاچه » بخاطر اندوخته گل‌عنبر بااو ازدواج کرد.

برای آنکه « سلطنت » دختر گل عنبر هم تنها نباشد ! سلمان دختر مزبور را نیز برای پسر خودحمداله تزویج کرد.

چندروز قبل‌حمداله‌بمنظور تشکیل زندگی مستقلی همسرش سلطنت را از خانهٔ پدر برداشت و از قریهٔ « آقاچه‌سر»به شاهیندژ برد و پس از اینکه در شاهیندژ خانه‌ای برای سکونت خود و همسرش تهیه دید ببهانهٔ آوردن اثاثیه مجددا بقریهٔ آقاچه سر بازگشت.

حمداله در این بازگشت بایدرش که از مدتها قبل بخاطر ربودن‌نقدینهٔ گل عنبر نقشهٔ قتل‌ویرا کشیده‌بود همدست شد و دو نفری بطمع‌سه هزار ریال اندوختهٔ گل عنبر ویرا بقتل رسانیدند و جنازه‌اش را نیز بیسرو صدادفن کردند پس‌ازاینکه سلمان شوهر جنایتکار گل عنبر و حمداله فرزند وی نقدینهٔ زن بیچاره را تقسیم کردند حمداله کلید صندوق پول گل عنبر را بجیب گذاشت و راه شاهیندژ را در پیش گرفت. بین راه مقداری آب‌نبات برای همسر خود «سلطنت» خرید وپس ازاینکه بخانه رسید موقعی که میخواست‌آب نباتها رابهمسرش بدهد ناگهان کلید صندوق پول گل عنبر از جیب حمداله خارج گردید. سلطنت که این کلید را خوب می شناخت و میدانست‌مادرش گل عنبر اگر جان بعزرائیل دهد کلید صندوق‌پولش را بکسی‌نخواهد داد نگران شد وبا اصرار زیادباتفاق حمداله‌ازشاهیندژ به قریهٔ «آقاچه ـ سر» بازگشت هنگامیکه از سلمان نایدری خود سراغ مادرش راگرفت زبان سلمان به لکنت افتاد و حمداله شوهر خودش نیز دست کمی از سلمان نداشت سر انجام سلطنت جریان را بمقامات انتظامی و قضائی اطلاع داد و حالا قرار مجرمیت این پدر و فرزند جنایتکار صادر گردیده و هردو نفر بانتظار سرنوشت خود در زندان بسر میبرند. گزارش بالا راخبرنگار ما از مراغه اطلاع داده است.

قهرمانان کشتی انتخاب شدند

خبرنگارما ازرشت اطلاع میدهد مسابقات انتخابی کشتی بین‌قهرمانان شهرستان رشت زیرنظر فدراسیون کشتی این‌شهرستان درسالن سرپوشیده تربیت بدنی انجام شد دراین مسابقات که‌باشرکت۳۸ نفر در حضور معاون استاندار گیلان ،فرمانده تیپ ،رئیس فرهنك وعده‌ای دیگر بسرپرستی‌آقای میرشجاع‌کسگری برگزار گردید آقایان یاهید ، بهبودی ، اکبرفتاحیان ، محمدی وابراهیمی بترتیب حائز رتبه قهرمانی دروزنهای‌اول تاششم شدند درعکس بالا صحنه‌ای ازمسابقات تشویقی کشتی‌دیده میشود .

بخاطر بهبود وضع تلفن

بمنظور بهبود وضع تلفن شهری گنبد کاوس چند روز قبل بنا به دعوت فرماندار این شهرستان با حضور مسئولین مربوطه کمیسیونی تشکیل گردید چون در حال حاضر تلفن شهری گنبد کاوس ساعت هفت بعد از ظهر تعطیل میشود طی مذاکراتی که‌در این کمیسیون بعمل آمد قرار شد علاوه بررفع نقائص موجود تلفن شهری ،بمدت کار آن نیز افزود شود تاموجبات رضایت مشترکین فراهم گردد.

خلاصه‌اخبارخوزستان

خرمشهر ـ آقای اقابکی وزیر کشور و همراهان وارد خرمشهر شدند واز پل خرمشهر که در دست ساختمان قرار دارد وهمچنین از منازل اطراف پل بازدید کردند .

ایذه ـ فرماندار ایذه به خبرنگار ما اظهار داشت در ایذه اداره ثبت اسناد واداره آمار تاسیس می شود و برای لوله کشی شهر نیز اقدام‌شده‌است.

خرمشهر ـ مدیر عامل شرکت خرما پاك کنی خرمشهر گفت : امسال به علت خرابی خرما کارگاه های شرکت دوماه زودتر تعطیل شد و ۲۸۰ هزار صندوق خرما باروپا وامریکا صادر گردید .

اهواز ـ طی چند روز آینده تیم بسکتبال آرارات تبریز برای انجام مسابقه باورزشکاران اهواز ، آبادان ومسجد سلیمان باهواز وارد خواهدشد.

آنروزکه فرمانده ژاندارمری‌کل‌کشور بزاهدان آمد...

خبرنگارماازاز زاهدان گزارش میدهد اخیرا که‌تیمسار سپهبد عزیزی فرمانده ژاندارمری کل‌کشور بمنظور بازدید از تشکیلات ژاندارمری بزاهدان وارد‌شد ضمن‌بازدید وضع ژاندارمری اینمنطقه ستوان دوم‌عزیزمالکی‌فرمانده گروهان «سفیدابه » ازتوابع زاهدان رابمناسبت فعالیت درانجام وظیفه مورد تشویق قرارداد وقرارشد متعادل دوماه حقوق بعنوان پاداش بوی‌داده شود ودرعکس بالافرمانده ژاندارمری کل کشور همراه بافرمانده ژاندارمری زاهدان و ستوان یکم رنجبران یکی‌از افسران فعال‌ژاندارمری زاهدان‌که مورد تشویق قرار گرفت دیده‌میشود .

درباره تحدید مالکیت نظر شما چیست

علی محمد خزاعی

تحدید مالکیت کشور رادچار کمبود محصول و بی‌نظمی خواهد ساخت

موضوع تحدید مالکیت یا ایجاد خورده مالك که امروزه در هر محفل وانجمنی از آن گفتگو میشودودور بادی امر کار چندان دشواری بنظر نمیرسد موضوعی است که برای بالا بردن سطح زندگی طبقه دهقان وافزایش نیروی تولیدی وبالاخره تقویت بنیه اقتصادی کشور در نظر گرفته شده است البته شکی نمی‌توان کرد که برای طبقه دهقان که از نعمت فرهنگ وبهداشت محروم و حتی از لحاظ‌مواد غذائی (که خود مولد آن می‌باشند) و مسکن وپوشاك هم در مضیقه‌اند باید چارهٔ اندیشید وچیزان گذشته رانمود اما باید دید که آیا اجراء چنین‌نظری در شرائط فعلی کشور امکان عمل دارد ؟ودر صورت امکان عمل واجراء آن آیا سعادت طبقه دهقانرا تضمین خواهد نمود یا بالعکس اوزا بوادیهای مخوف‌تری سوق خواهد داد و چون این موضوعات از هر جهت در خور تعمق ودقت‌است‌وباحیات جامعه‌بستگی دارد لذا نگارنده اشکالاتی را که در راه این هدف وجود دارد و همچنین در صورت انجام‌عمل‌زیانهائی که‌پدیدار خواهد شد نگاشته آنرا‌ازنظرصاحبان بصیرت میگذراند .

اولا ـ مهمترین اشکالی که دراین راه بنظر میرسد و نمی‌توان آن را نادیده گرفت عبارت از املاك موقوفه است که در ایران مخصوصا دراستان خراسان فراوان است وبهیچ نحوی از انحاء متصوره نمی‌توان آن را بزارعین منتقل نمود و چون مقصود کلی وغرض اصلی این است که فی‌الواقع همه روستائیان کشور دارای آب و خاك بشوند واین موضوع نقض غرض خواهد کرد لذا وجود چنین اشکالی ایجاد تبعیض در میان دهاقین نموده وسد سدیدی در برابر تعمیم اجراء آن در سراسر کشور بوجود خواهد آمد .

۲ـ موضوع مالیات ارضی است که درصورت‌تقسیم املاك‌باید چندین‌سال از اخذ چنین مالیاتی دولت صرفنظر نمایدزیرا کشاورزانی که‌در آنصورت محتاج به‌تقویت ازطرف دولت هستند نمی‌توانند مالیاتی را بدولت پرداخت نمایند .

۳ـ در صورتیکه زارعین کنونی‌مالك زمین مزروعی بشوند آیا باید آنهارا درخریدو فروش ملك خویش آزاد گذاشت یاآنهارا مقیدنمود اگربگوئیم که مالك بکسی میگویند که درملك خود دارای اختیارات تامه باشد پس در آینده نزدیکی باید منتظر بود که که در هر دهی بیش از یك یادو نفر مالك نماند زیرا صاحبان پول‌نقد که حتی در میان طبقه کشاورز هم زیاد هستند از نیازمندیهای زارعین استفاده نموده وبهر کیفیتی که باشد ملك آنانرا خواهند خرید ونتیجه چنین انقلابی را که بایستی مدتها وقت دولت و مردم صرف آن بشود بی‌اثر خواهند گذاشت و اگر آنهارادر فروش ملك مقید نمایند که نتیجه‌اش بدتر از این خواهد بود زیرا بر اثر مرگ‌رئیس هر خانواری خواه‌ناخواه زمینهای مورث که بیش‌ازچند هکتاری نخواهد بود دربین‌وراث تقسیم‌میگردد وسهمی هر یك از ورثه بقدری کوچك وناچیز میشود که از هرجهت امکان عملیات کشاورزی و استفاده را از دست خواهد داد و در آن‌صورت ورثه مجبور خواهند شد که برای سهمی زمین خودرا رها ساخته و برای‌امرار معاش روی بشهرها گذارند .

۴ـ اشکال‌مهم‌دیگری که‌درمحرومیت ازفرهنگ وبهداشت‌وحتی امنیت ده نشینان تاثیر بسزائی دارد و تحدید املاك هم‌رهمی باین‌درد نخواهد گذاشت این است که‌مردم ایران درازمنه قدیمه بطور بدی در مملکت تقسیم و ساکن شده‌اند و امروزه درتمام کشور شاید متجاوز از پنجاه هزار ده وجود دارد که اکثرآنده‌ها دارای اراضی بسیار کم وجمعیت قلیلی است وچون درشرائط فعلی آنده‌ها برای‌دولت مقدور نیست که‌در آنجاها دبستانی بسازد و دکتری اعزام بدارد لذا باتقسیم‌اراضی هردهی‌که‌بناچارحدود زمین و عده نفرات آن مانند وضع فعلی ثابت خواهد ماند محرومیت ساکنین آنده‌ها از نعمات فوق الذکر برای همیشه مسلم خواهد شد .

این بود مهمترین اشکالات و زیان هائی که‌در اینخصوص بنظر نگارنده رسیده بدیهی است اشکالات وزیان های دیگری هم ازقبیل اداره کردن دهات و تهیه کار گر برای خانوار های بی‌کارگر و احداث وتعمیر قنات ونهر روبی وخانه سازی و غیره در هنگام عمل ظاهر خواهد شد که هریك در جای‌خود حائز اهمیت بوده و نمیتوان به دیده بی اعتنائی بآن نگریست و چون نه صلاح است که ازفکر کمك بطبقه دهقان منصرف گردید ونه‌بااین کیفیت رفع محرومیتهای آنان خواهد شد بنا براین لازم است که باتوجه باشکالات و زیان های مفروضه طریقی را دولت انتخاب نماید که بدون هیچگونه مانع و زیانی طبقه زارع و سایر محرومین کشور بآرزوی خودبرسند ویقین قطعی دارم که‌این طریق همان است‌که‌در کتابی بنام «راه سعادت ایران»این بنده پیشنهاد نموده و بچاپ رسانده ام چه انجام آن طریق هم مورد قبول مالکین‌خواهد بود وهم منویات مقدسه اعلیحضرت همایونی را که عبارت از ایجاد خورده مالك و تعدیل ثروت وترقی وعمران کشور است به بهترین وجهی عملی خواهد ساخت وبطور خلاصه طرحی که نگارنده عقیده مند باجراء آن در کشور هستم وآنرا بگانه‌راه جلوگیری از نفوذ بیگانگان میدانم مبتنی بر تشکیل یك شرکت سهامی عمومی است که تمام افراد ایرانی خواه ناخواه بتناسب ثروتی که دارند ویاخواهند داشت درآن سهیم میگردند وتشکیل چنین شرکت عظیمی که اداره‌کننده کلیه امور املاك واقتصادی وصنایع کشور باشد برای ایران امروز نهایت ضرورت رادارد زیرا باتشکیل آن‌اولا تمام املاك مزروعی کشور دراختیار یك نیروی واحد درخواهد آمد و مسئول رفع نیاز مندیهای زارعین و عمران مملکت باتنها موسسه خواهد بود که‌تحت نظارت شاهنشاه و هیئت دولت و همچنین مجلسین ایران وصاحبان سهام عمده برای سعادت زارعین و سایر مردم عمل خواهد کرد. ثانیا تمام دهات ایران بطریقی که مندرج در کتاب مذکور است درطی مدت کوتاهی از توبنیاد گشته ودهات کوچکی که اکنون قابلیت تاسیس موسسات فرهنگی وبهداشتی راندارند مدرن و پرجمعیت می گردند ودر آنصورت اهالی هردهی از نعمت فرهنك وبهداشت برخوردار شوند .

توضیح = مقاله دیروز که‌بدون نام نویسنده درج گردیده بقلم آقا حسین جمشید بوده است.

از چهارگوشهٔ ربع

از شهر خاموشان دیدن کنید

دوشهر خاموش هم بکار مشغولند اما صدای آنها را فقط اهل دل میشنود . پیر مردی سراز باده گرم نمود و بدنیای فکر فرو رفته است که ایکاش جوانی برگردد .

او زمزمه کنان زیر لب میگوید عمر دوپایست در این روزگار) اما افسوس که عمر گذشته بازنمیگردد درویشی کشکول خود را بزمین نهاده و بجای (یاهو) زنان قلیانی‌را تنك در آغوش گرفته دود و دمی براه انداخته است . درگوشه ای از این شهر رقاصه ها برقص مشغول اند ماهروئی خوش اندام آتشی بر افروخته است وبا حرکات نامنظم شعله ها میرقصد . پیر مرد روستائی‌دیگری باسه فرزند خودکه از کار طاقت فرسای زراعت بازگشته اند تنور شکم را با آبگوشت انباشته میکنند و در تمام مدت به با خود شان صحبتی دارندو نه‌تعارف خشکه ای به رهگذر مینمایندگوئی راه ورسم ایرانی رافراموش کرده‌اند واصلا بروی مبارك خودنمی‌آورند که جماعتی بسفره آنها مینگرندو در بین آنها هم لابد گرسنه ای وجود دارد . یك زن ا زاهالی‌قاسم‌آباد دست مردانه بکمر زده و با زبان بی زبانی بتماشاچیها میگوید. منم که آذوقه شما را فراهم میکنم وادعائی هم ندارم.

در این میان چند سیاه آفریقائی که رنج غربت را حس کرده اند ماتم زده باین بساط نگاه میکنند اماگوئی این غربت فقط مختص‌این قوم است زیرا در کنار آنها یك زن آلمانی مانند اینکه دردیارخود بسر میبرد بهمه لبخند میزند و با همه احوالپرسی مینماید .

زنی عرب کوزه ای بر کول‌نهاده وبدنبال آب بسر چشمه میرود . کتابفروشی دوره گرد چون از بام تاشام دشت نکرده است چنان ابرو در هم آمیخته است که هر رهگذر را متاثر مینماید اکنون‌دریافته‌است که متاعش خریدار ندارد و باید بفکر کار و کسب دیگری باشد در مکتب خانه این شهر ملائی اطفال رابگرد خود جمع کرده به آنها عمه جزو می‌آموزد آنطرف‌تر پیر مردی نابینا چنك میزند وصدای چنك او را اهل دل میشنوند .

پیرزنی دهاتی بالباس مخصوصش چمباته زده و به عاقبت خویش می‌اندیشد وپیش خود فکرمینماید تاکی باید بدر این خانه و آن‌خانه با این بدن رنجور برای لقمه نانی کلفتی کند ....

درشهر خاموشان‌ابنیه و آثار تاریخی فراوان وجود دارد در این شهر مناظری زیبا و کوهستانی مشاهده میکنید که کمتی تاکنون دیده اید در بعض نقاط طبیعت‌چنان جلوه گری میکند که بیننده مات ومبهوت میشود .

شهر خاموشان شهری است که فکر ودست توانای ۳۵ نفر ازنقاشان وهنرمندان معاصر ایرانی در باشگاه مهرگان بوجود آورده‌اند. قلم‌مو ومقداری رنك وروغن وبرده تابلو در اختیار همه هست اماوقتی این وسائل در اختیار هنرمندی قرار گیرد اثری بوجود می‌آورد که برای انسان باعث لذت روح میگردد .

موجودات خاموش شهر خاموشان قرنها بهمان حالت میمانند . زمان می‌آید و میگذرد اما در وجودآنها موثر نیست عامل زمان در خالقین آنهاموثراست آنهابازمان می‌آیند ومیروند اما اثر جاودانی آنهابرای نسل بعد باقی میماند .

من در باره اثر هنری هیچیك از هنرمندان شرکت کننده درباشگاه مهرگان اظهار عقیده نمیکنم چون میدانم این گروه طبعی لطیف و زود رنج دارند اگر در قضاوتم اشتباهی رخ دهد تاقیام قیامت اثر آن در طبع لطیف هنرمندباقی‌میماند بس چه بهتر که شما را دعوت‌باین نمایشگاه نمایم تا هر کس مطابق ذوق و سلیقه خود اظهار عقیده کند.

گلاشاجی

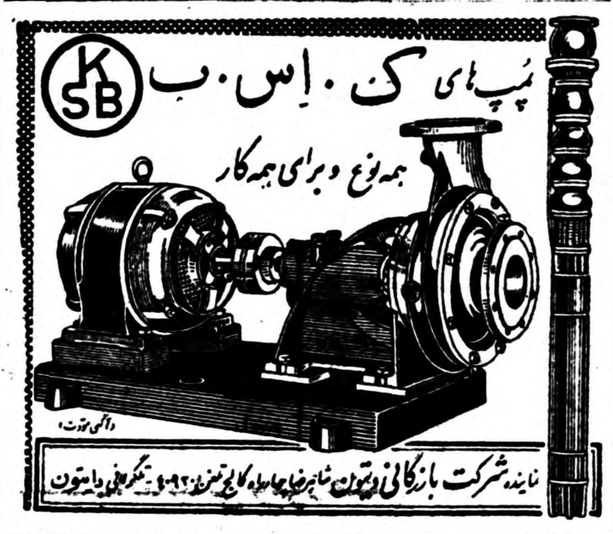

دکتر جمال‌الدین نوربخش
متخصص دربهداشت و بیماریهای کودکان
از دانشگاه پاریس
معتادین به‌الکل، تریاك ، مرفین ، کوکائین و هروئین
را باآخرین متد درمدت کوتاهی بدون هیچگونه عارضه درمان مینماید
نشانی خیابان شاهرضا چهارراه پهلوی
پذیرائی ٤ تا ۸ بعدازظهر تلفن مطب ٦٥٥٥٧
تلفن منزل ٤٤٧٨٩
(۱)

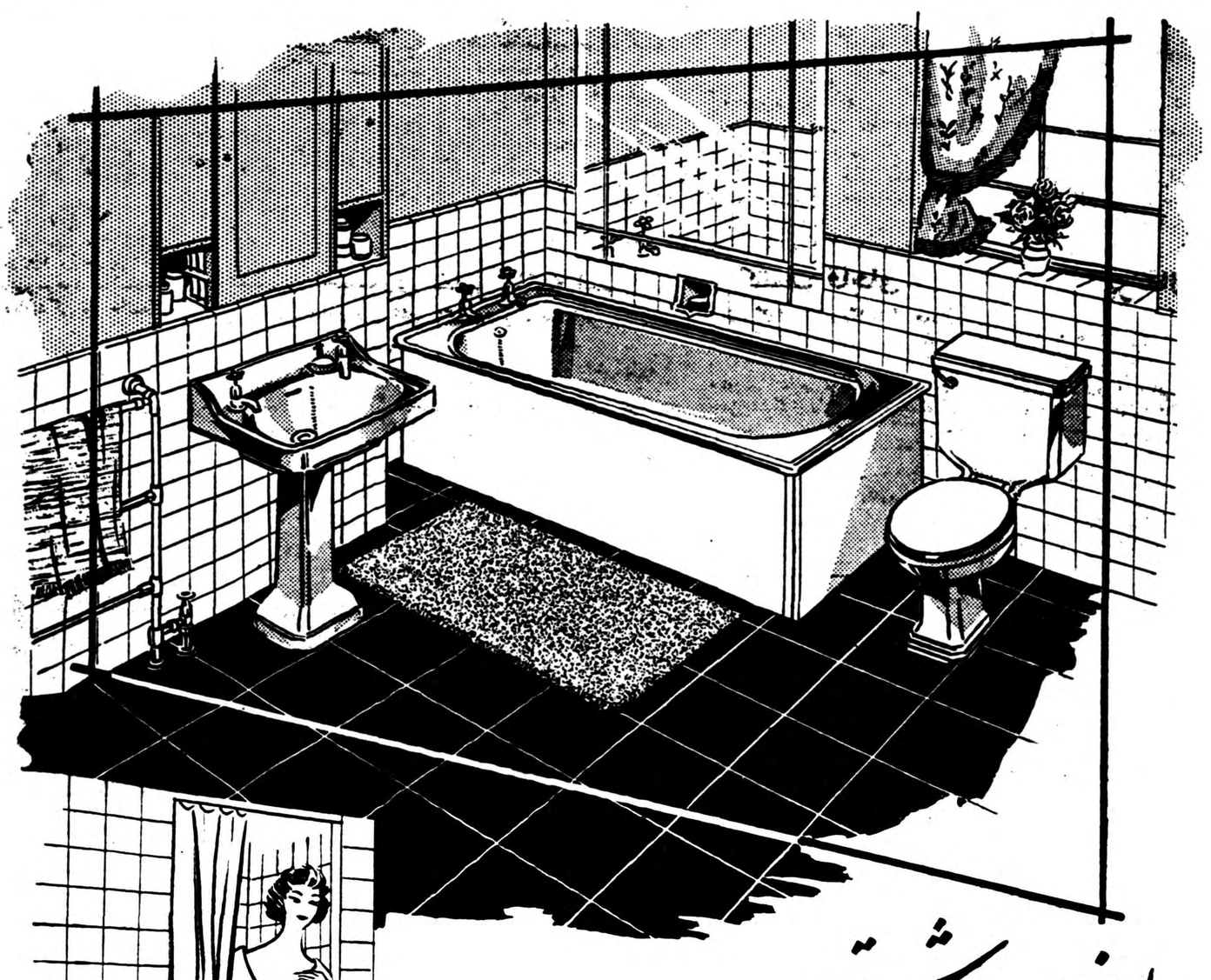

SIEMENS
رادیو جیبی زیمنس
کوچکترین رادیو ترانزیستوری جیبی
یک دوست جدید که همیشه همراه شماست
هرجا باشید فوراً آخرین اخبار و دلنشینترین موسیقیها را بسمع شما میرساند

زیمنس ایران :
خیابان سعدی ـ تهران ـ تلفن ۳۰۵۱۶۱ الی ٦۸
آ ـ ۳۳۹۲٦

آگهی شرکت سهامی ساختمانی شهرآرا در باره واگذاری خانه های ساخته شده

درتعقیب آگهی شماره ۱۱۳۳ مورخ ۳۸/۸/۸ بدینوسیله به‌اطلاع صاحبان مفصلةالاسامی زیرکه خانه و آپارتمان بنام آنها اصابت نموده میرساند که ازتاریخ نشر این‌آگهی به‌بانک‌ملی ایران مبلغ‌مورد تعهد خودرا به‌حساب‌شماره ۶۵۲۷۸ شرکت درشعبه مرکزی وحساب جاری شماره ۴۲۵۲۷ درشعبه بازار واریز وفیش مربوطه را همراه با پس‌از انقضای مدت مزبور پرداخت هرگونه وجهی از این بابت مورد قبول شرکت نبوده وشرکت مجاز خواهد بودکه خانه یا آپارتمان استفاده نشده را به اشخاص‌دیگری حق اعتراضی برای صاحب‌سهمی‌که بعداز موعد مقرر به‌بانک مراجعه نماید باقی نخواهدماند . ضمنا نظربااینکه طبق شرایط واگذاری خانه و آپارتمان‌های این سری خانه واگذار نخواهد شد از صاحبان محترم سری اول به سهامی که دارای خانه شخصی هستند و قرعه بنام آنها اصابت‌کرده تقاضا دارد که شخصا مراتب را به شرکت وهمچنین ازهریك از صاحبان‌سهام که اطلاعاتی دراین زمینه راجع به‌اشخاصیکه نام آنها دراین آگهی قید شده از نظر داشتن خانه شخصی یاسکونت درخارج از تهران لغایت آخروقت اداری روزشنبه یازدهم دی‌ماه بامراجعه اوراق سهام بدفتر شرکت تسلیم و رسید دریافت‌نمایند که واجد شرایط باشند واگذار نماید و جای هیچگونه کسانیکه دارای خانه باشند یا ساکن تهران نباشند از اعلام نمایندکه به‌اشخاص واجد شرایط دیگر واگذارشود داشته باشند تقاضا میشودکه مراتب را باذکر مشخصات صحیح به‌شرکت اعلام فرمایند که مورد اقدام قرار گیرد. (اینك اسامی)

نام	نام خانوادگی	شغل
آقای سیدوهیب وسید حسین وسید احمد قاضی میرسعید		آموزگار
آقای اکبر امینی مقدم		واسطه‌معاملات
آقای یعقوب بهشتی		قنادی
آقای مرتضی قلی تیموری آغچه		زارع
آقای عبدالحسین پرنده		استوارهواپیما
آقای غفور بهشتی		راننده
آقای آرمایس درمیناسیان		صندوق‌دار
آقای حیدری نواب زاده‌اردکانی		رئیس‌دفتروزارت فرهنك
بانو رقیه مومیو قزوینی		خانه‌دار
بی‌بی آغا صالحی		خانه‌دار
آقای غلامعلی جاویدی		دبیر
آقای مهندس سرور فوزی		کارمندراه‌آهن
بانو فاطمه شکوری		کارمند فرهنگی
آقای حسین حسن پور		حواربارفروش
آقای سیداسماعیل روزبه		معاون دبیرستان‌شرف
آقای خیراله سنائی		گاراژدار
آقای مرتضی چنگیزی		نیروی‌هوائی
آقای نصیر نجمیان		راننده
بانو زری بازیان		پزشکیار
آقای سید فضل‌اله موسوی مقدم		محصل
آقای پرتوی صلیبی		کارمنددارائی
آقای کمال‌الدین شریفی		کارمند
آقای سرور فوری اللهرودی		کارمند دولت
آقای ابوالقاسم کوکلان		کارمند باز نشسته
آقای‌احمدنیك‌نهاد		کارمند راه آهن
بانو خانم‌الا شمسی شانجان		خانه دار
بانوموچیر عراقب		خانه‌دار
آقای م ژوزی		کار مند
آقای رحمت ه حرمزاده		کارمند
آقای فرهاد داودی		آزاد
آقای شمعون حاجی		نجارمبل‌ساز
آقای میر آقا موسوی		قمدریز
آقای حسینقلو پرویز آذر		خیاط
آقای رحیم پورورنیا		افسر
آقای کیخسرو نامبوری		کارمند
بانو فاطمه کاشانی عبده طباطبائیان		دبیر
بانو ملوك قانول		خانه‌دار
آقای قادر نصرالمزاده		میکانیك
آقای احمد لك‌پور		کارمند شهربانی
آقای صالح مردی		داروساز
آقای جلیل کاشفی		خواربار فروش
آقای نحفعلو پایدار		اطو کش
آقای احمد سعادت نژاد		مرحم
بانو خان‌زاده پاك زاد		خانه‌دار
آقای عزیزاله عزتی		خرازی فروش
آقای منصور عبار اعرابی		مکانیسین
آقای سید علیمحمد مبین		رئیس‌دبیرستان
آقای حسن مبین فراهمند		کفاش
آقای حسین آگاهی		قصاب
آقای عین‌اله کریمی		کارمند
بانو مهر ماه شهاب داغلو		خانه‌دار
آقای محمد علی امیر بکلوئی		پیشه‌ور
آقای علی شفیعی		قماش‌فروش
آقای‌ناصر نورائی		لوازم‌ماشین
بانو ایران هاردن		خانه دار
آقای روح‌اله سلوکی		الکتریکی
بانو آسیه شهید نورائی		کارمنددولت
آقای الیاس یهود		دوره‌گرد
آقای علامحسین فنادی		قندریز
آقای سروان اسماعیل عبدی		افسرارتش
آقای سیدعلی اکبر افق		خیاط
آقای ناصر قلی راسخ		محصل
آقای محمد حسن جاهد تنکابنی		کاسب
بانو سید سکینه یحیی‌زاده لنگرودی		خانه‌دار
آقای علی آذرتاج		فنادق
بانو پوراندخت رسخ‌فائمقامی		آموزگار
بانو نصرت فرهنك نراقی		خانه‌دار
آقای هوشنك اخلاقی		کارمنددولت
آقای نورالله یوسفزاده		کارمنددولت
آقای بهبوك کریاسر وثوقی		کارمند
آقای رمضانعلی محمد باقری		کارمندراه آهن
آقای حسن مرادی		کارمند بانك
بانو محترم معتمدی		خانه دار
آقای یوسف ثابت		کاسب
بانو فاطمه حسینعلی جونقانی شعبانپور		خانه دار
آقای ابراهیم بنهاسر کاس		داروفروش
آقای ابراهیم نامدار		دلال
آقای یوسف مروارید		پیشه‌ور
آقای حاجی کریمی		کارمندبیمه‌داری
بانو بتول مهدی پورامجد		خانه‌دار
آقای رمضان نژادی		کاسب
آقای رحیم آقاجانی		حسابدار
آقای داود مقدم غماری		مهندس
آقای غلامرضا حوشنو بسان		کارمنددولت
آقای محمد تقی خوشنویسان		کارمنددولت
بانو مهین وپروین خوشنویسان		خانه دار
بانو افسر رجبیان		خانه دار
آقای میرابوالفضل مبین تهرانی		کارمند دولت
آقای محمد هادی محمود زاده طوسی		
آقای یوسف ملك صدیق		تدریس
آقای شهرت فریده پاك		آموزگار
آقای علی زینالی		راننده
غلامعلی مطلوبی		خواربارفروش

نام	نام خانوادگی	شغل
آقای‌مسعود افسر عصمت نراقی		کارمند
آقای علی ابریشم چی		بذرفروش
آقای محمد مومن هروی		بذرفروش
آقای احمد امینی		فرش فروش
آقای حسین ادیمی		دبیر
بانو اشرف‌السادات مهندسی		خانه‌دار
آقای علی صرافزاده		کارمند
آقای فیض‌اله خوش فطرت		کارمند
آقای یدالله هلالی		پیشه‌ور
آقای حسین شهبندی		کاسب
آقای پرویز هلالی		محصل
آقای محمود سمیعی		واسطه
آقای محمد سمیعی		کاسب
سروان علی اردبیلی		افسرشهربانی
آقای مجید جهانگیر		کارمندشرکت‌نفت
بانو روحانیه اقراری		خانه‌دار
آقای ابراهیم مقبول		کارمندآبیاری
آقای علی فاتحی		کافه‌چی
آقای موسی سلسله حکیمی		متخصص‌برق
آقای محمد علی خوشرو خلاق		قناد
آقای محمود فدائی کرمانی		کارمندشرکت
آقای حسین شریعتی		کارمندشرکت
آقای محمد ابراهیم میرزا پور		خوار بارفروش
سروان صباءاله نبوی‌زاده		افسرشهربانی
آقای عبداله مهانی		خوار بار فروش
آقای شفیع امیر		کارمند دولت
آقای سید حسین امیر حسینی		آزمایشگاه
آقای محمد ابراهیم ابراهیمی		کارمند کشاورزی
آقای محمود یزدان		کارمند راه آهن
بانو منصوره نادر اصفهانی		خانه دار
سرهنك غلامعلی روشن افشار		افسرشهربانی
بانو منصوره فرهنك نراقی		خانه‌دار
فرخ دریائی		محصل
آقای اسرافیل علیزاده		مهندس ساختمان
آقای ارباب تندیلو		خانه دار
بانو مریم کریم نوری		خیاط
آقای نوئل میبحمده		آموزگار
آقای پرویز حقی تبریزی		دبیر
آقای باقر دانشگر		حسابدار
بانو ایران عشقی		پزشکیار
آقای حبیب‌الله دانش پژوه		دبیر
آقای ناهید مرادی		کارمند
آقای علی خادم‌باشی		نقشه بردار
آقای غلامعلی مهابادی		کارمند بانك‌پارس
حاجی حمید جلوه		واسطه چای
آقای جلال عظیم فر		کارمند فرهنك
آقای علی صفدر		بنگاه دار
آقای ابوالفضل امین		کاسب
آقای عباس صراف ماموری		کارمند
آقای ابوالقاسم‌لاری لواسانی		کارمند
بانو زینت تاج امینی		خانه‌دار
بانو پروین معصومی		خانه‌دار
بانو اشرف رمجنیان		خانه‌دار
آقای قادر محبوب ایرانی		پیشه ور
آقای محمد خالقی		کاسب
آقای حسین نسکنام		-
آقای حسن سمیعی		پیشه‌ور
بانو اقدس راسبی		خانه‌دار
بانو نرگس صادقی		خانه دار
بانو اقدس راسبی		خانه‌دار
غلامحسین مظله‌می		راننده
محمد حسین پور		راننده
محمد ابراهیم درندی		راننده
بانو اقدس حسینیان		خانه‌دار
آقای نعمت الله روحانی		.
آقای جهانعلو اسدیان		کارمند
آقای احمد کهریور خدا جو		کارمند دخانیات
آقای محمد صادق نستار		حسابدار
آقای غلامحسین آشتیانی		کارمند دولت
آقای سر کیس کاسپاریان		آهنگر
آقای محمد مهرمانپور		خرازی فروش
آقای حسین فرهنگی		کارمند شرکت‌نور
آقای فتحعلی رضوانی		مقال
آقای اسماعیل قاضی		خواربار فروش
آقای عباسعلی ناصینی		خواربار فروش
آقای محمد قاضی		خواربار فروش
بانو معصومه قاضی		خانه‌دار
آقای خلیل قربانی مقدم		افسر شهربانی
آقای یوسف قاضی		خواربارفروش
آقای سروان حسین فتحی		افسر
آقای جلیل بابائی		واسطه
آقای دکتر جواد حافظی		پزشك
مانو زهرا مجلسی		کارمند ژاندارمری
آقای هدایت خیرخواه		کارمند فرهنك
آقای حمید حکمتو		کارمند تلگراف
بانو فروغ‌الزمان رهنما نائینی		خانه‌دار
بانو عفت خراسانی		خانه‌دار
آقای بدالله عاملی		میکار فروش
بانو سکینه مجد زاده		خانه دار
آقای مهدی نهاوندی		نقشه‌بردار
بانو مریم توانا		خانه‌دار
آقای عبدالحسین مهدوی		راننده
آقای محمد اسماعیل پور رحمان		خواربارفروش

نام	نام خانوادگی	شغل
بانو ماهی پوررحمان		خانه‌دار
محمد ابراهیم حسین پور		خواربارفروش
آقای محمد ابراهیم حسن پور		خواربار فروش
آقای سرهنك غلامعلی روشن افشار		افسر شهربانی
آقای فریدون عباس زاده فرد		عکاس
آقای سید حمزه ذوالفقاری		مستخدم
آقای علی بهروزیان		سرکارگر ارتش
آقای جهاد وفائیان		کارمند
آقای محسن سید محمد		خواربار فروش
آقای شکری برخوردار		حسابدار
بانو مریم شریف		خانه‌دار
بانو خدیجه زندیان مقدم		خیاط
آقای مسعود صیفی		آژانس‌قبلیغاتی
آقای شاهپور همتی		شرکت نفت
آقای شاهرخ جهانشاه ویژه		قهوه چی
آقای مهندس مسعود مسعودی		کارمندپست و تلگراف
بانو فیروزه صدر طهوری		خانه دار
آقای ابوالقاسم حسینی یاسینی فره		-
آقای رضا احمدی		کارمند اداره گمرك
بانو مهین دخت رهنما نائینی		آموزگار
آقای عیسی خواجه باشی		کافه چی
بانو فاطمه اکبر اشتهاردی		خیاط
بانو مرضیه نعمتیان		خانه‌دار
اخگر آرین پور		محصل
آقای محمود داهیم فخرالسادات هاشمی		کارمند دولت
بانو شهلا مظهری		محصل
آقای جعفر افردی عزت الله آتش زاده شوریده		کاسب
آقای سید سلیم ابراهیمیان		کاسب
بانو صدیقه حبشی		مدیر دبستان
دوشیزه فاطمه بهره مند		خانه دار
بانو زیور منتظری یمینی		خانه دار
آقای سیروس رحیمی موقر		کارمند شهرداری
آقای امیر هوشنك ، قمرالملوك خرمی		افسرارتش
بانو آریکناز طهماسبیان		خانه‌دار
آقای علی جان علی زاده زین پیما		راننده
بانو اشرف و افسر علو اکبر عمید		رئیس دبستان
آقای عزیز بارقام هاراطونیان		راننده
آقای حکیم نهورای		خانه دار
مانو صغرا شهپریان		آمورگار
بانو کبری وسیله		خانه دار
آقای علی یگانی		کمك داروساز
آقای داداش حمداللهی		کارمند راه آهن
آقای محمد عباد زاده		دبیر
آقای جواد سید درخشانی		کارمند ژاندارمری
آقای سعید مجلس گویائی		مهندس وزارت صنایع
آقای میر هادی طبیبی		تجارت
آقای حمید مهدیزاده مرادعلی		دانشجو
آقای سید رضا سیاه پوشان		دلال‌قند و شکر
بانو زهرا کریم نوری		خیاط
آقای حسین معصومی		کارمند
آقای نعمت‌الله چرخی		اغذیه فروش
آقای عباس قاضی		کارمند
بدری نشاطی ناصری		کارمند دولت
آقای میر محمد طباطبائی		کارمند راه آهن
بانو معصومه (پریدخت) فرهنده		آموزگار
آقای کریم کیمیا		دبیر
آقای حبیب فخیم علیزاده		کارمند دولت
آقای علی دخانم نورالدین علوفی		خواربار فروش
بانو کبری جمالی		خانه دار
آقای پرویز کشاورزیان تابنده همتی		آموزگار و پزشکیار
آقای صادق اصغریه		کارمند
آقای ایرج زندی امیر منصور باستانی		دانشجو و کارمندبانك
آقای حسن حسینی		کارمند
بانو احترام لك گروسی		خانه دار
آقای ابوالحسن مجیدی		کارمند
آقای یوسف خالو سینائی		پیشه‌ور
آقای عزیزالله قدسی		دلال
مانو اختر راستی		خانه‌دار
بانو نعیمه لاوی خادمیون		آموزگار
آقای کیقام ذکریا میاسیان		کارمندبانك
آقای اسفندیار سلیمانله		دکتر داروساز
آقای علی اکبر معصومی اصفهانی		چایخانه‌چی
آقای ایرج راستائی		مقاطعه کار
آقای محمود فرهومند کتابچی		کارمند دولت
بانو دردانه صدفیانی زاده		خانه‌دار
آقای مهندس عباس کوهی		مهندس ساختمان
آقای علی حسین زاده		چایفروش
آقای مهدی رجبی		بارزگان
آقای اندرانیك خاچاطوریانس		کارگر
آقای مهندس مجید بنفشه ورقی		مهندس
آقای رستم پیر حدی		کفاش
آقای حسینقلی ناوندی		دارو فروش
آقای علی اقوامی		دبیر فرهنك
آقای عبدالرحیم حکیمی		کارمند دولت
آقای حاجی امیر بکلو		کارمند شرکت
آقای جعفر سلامی		کاسب
آقای سیدعلی هاشمی		کارمند
آقای سید مصطفی صدر طهوری		وکالت
آقای جعفر دریائی		تجارت
آقای مهدی کاظمی		منشی
آقای حسین سرمیانی		فروشفروش
آقای حسن حسن‌بیگی		گراور ساز
آقای صادق فیاض واثقی		

نام	نام خانوادگی	شغل
بانو وجیهه حائری		خانه دار
بانو گوهر جزایری		خانه‌دار
بانو عصمت آسیه زهسازیان		آموزگار
آقای حبیب یزدی زاده		فرشفروش
آقای احمد رزاقی منش		واسطه
آقای هدایت نور آذر		دبیر
خانم پروین فرخو		خانه‌دار
آقای حاجی غلام مهاجران		-
آقای علی اصغر اسپهرین		
آقای حمزه ملاآکبری		
آقای هاشم دریائی		
آقای ابوالفضل وشرکاء صباغی		کاسب‌وکارمند
آقای محمد حسین نیشاپوری		فرشفروش
بانو مهری ممتحنی		خانه‌دار
آقای باقر دریائی		-
بانو عفت الملوك سعادتیان علیزاده		خیاط
آقای علی نیك نامی		ناظر مالی شرکت فرش
آقای عزت اله زمانیان		-
آقای عباس زمانیان		-
آقای حسین عیوضی		کارمند
آقای حاج احمد رحیمزاده		کاسب
آقای حسن مسیح‌پور وطاهره میرزا عابدین		رئیس دبیرستان
آقای امیر شریف		کارمند
آقای احمد محمد زاده نوین		کفاشی
آقای دکتر محمد علی حاج منوچهر		کارمنددولت
آقای حسن احمد زاده رضوانی		فروشنده
آقای محمود مینائی		کارمند بانك
آقای عنایت‌اله زند		کارمند دولت
بانو مهین دخت ناظمی		آموزگار
بانو فخری ناظمی		آموزگار
آقای فرج اسبلانی خیابان		پیشه‌ور
بانو خدیجه موسوی غروی		آموزگار
آقای محمد حسن آذرپور		مهندس
سرهنك نوراله کیهان بخش عراقی		افسر
احمد میر حسینی		دبیر
سلیمان ابی زاده		خرزای فروش
اقدس فدوی اردستانی		نظامیت دبستان
محسن شاکری ثمرانی		دبیر فرهنك
سید جواد شاکری		-
آقای موسی فرخی		دارو فروش
آقای حسن فرخی پور تبریزی		رانندگی
آقای سید محمد حسین اشرف واقفی		افسر ارتش
آقای قاسم زارع		روغن فروش
آقای خزل سمیعی خلج آبادی		ماشین دار
آقای بهمن حاجی کریملو		تجارت
آقای محمود هروی		کارمنددولت
آقای مصطفی سیف‌اللهی نیك		کارمند دولت
آقای ولی اله قاسمی		کارمند دولت
آقای عزت طالبی		بازرگان
بانو سکینه انتظام		کارمند بیمارستان
آقای ایرج حیدری		کارمند دولت
آقای حسین فهیمیان		کاسب
آقای کریم رهبری		بازرگان
بانو منصوره بهرامی		خانه‌داری
آقای اسماعیل سعادت		دبیر
بانو نصرت الزمان اباذرنیا		پرستار
آقای عوضعلو کشتکار کوکب		کارمند دولت
آقای منصور مقبول القول		دبیر
آقای یاکود عیوض راده		مهندس
آقای عباس زیبال راده		کاسب
آقای محسن رضائی فومنی		افسرشهربانی
بانو یلزاوتا یطرولای		خانه‌دار
آقای ابو القاسم فقیه ثابت		افسرشهربانی
آقای مسعود حسامی		افسر ارتش
آقای اکبر حواجه		کامیوندار
آقای دکتر سید علی طبری‌پور		پزشك
آقای دکتر علی علی میرزائی		دکتر داروساز
آقای اویملك بیت‌داود		ممیزی
بانو رباب عفاء دخت برومند		خانه‌دار
بانو عالیه ومحمد اردانی وزهسازیان		صاحب دبیرستان
آقای مهدی میر حسینی		افسر نیروی هوائی
آقای علی اکبر رمانی شرفشاهی		طبابت
بانو عذری حاجی آقا محمد		خیاط
آقای میر حسین ثاقب		بازرگان
آقای یوسف خاچی		کاسب
آقای فیروز شوقی		مهندس برق
آقای مشهدی حسین صادقی آذر		خرازی
بانو ماریا جریلیانس		خانه‌دار
آقای محمد سلحشور		کارمند دولت
آقای خلیل بهرامی		تراشکار
آقای سرهنك جمار معینی زنجانی		سرهنك ژاندارمری
آقای حسین شمسا		مهندس ساختمان
آقا جمال معتکف		بنکدار قماش
آقای حسین رضائی		حق‌العمل کار
آقای محمد شریفی		کاسب
خانم پوراندخت صیفی		-
آقای عبدالمناف منافی		تجارت
بانو زیبا واحمد داوری وصابونی اقدم		کارمند دولت
آقای مهدی مخترع		تراشکار
آقای العازار صدیق یشوردن		خریدو فروش ماشین
آقای حسن محمدیون		صنگیر
آقای محمد ابراهیم		بار فروش

بقیه در صفحه مقابل

امروز بازدید دانش آموزان ازمؤسسه اطلاعات آغاز شد

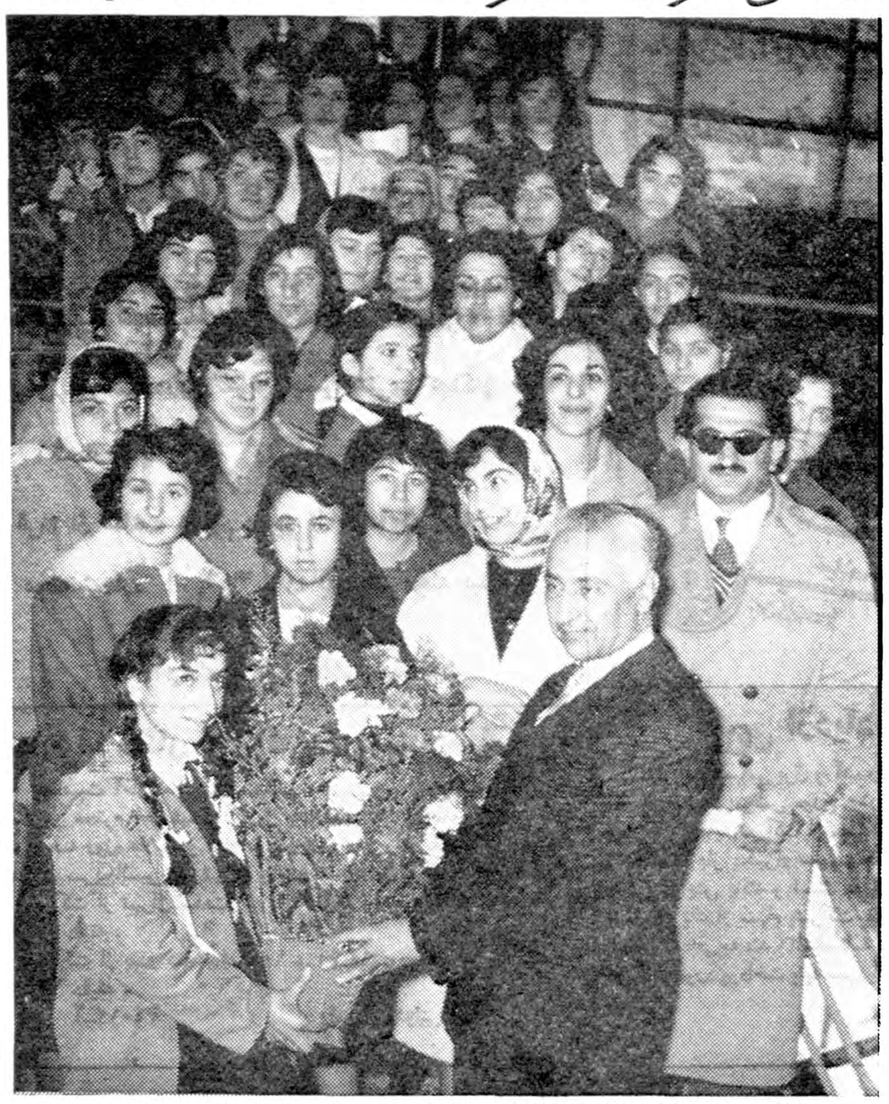

ضمن بازدید موسسه اطلاعات دانش آموزان اظهار علاقه نمودند که بامدیر اطلاعات عکس بردارند. این عکس عده‌ای ازدختران دانش آموزواهنگام ملاقات باسناتور مسعودی نشان میدهد.

ماخوشوقتیم که وزارت فرهنگ و اداره فرهنگ استان مرکزی توجه مخصوصی بیك نکته اساسی تربیتی نموده ودانش آموزان را ضمن تعلیم‌و تربیت بامور اجتماعی و فرهنگی و صنعتی‌وهنری کشورنیزآشنامیسازد.

سال گذشته درتعطیل زمستانی‌برای دانش آموزان برنامه های آموزنده و جالبی تهیه شده بود ازجمله بسیاری ازنونهالان کشور ازموسسه مطبوعاتی وفرهنگی اطلاعات که ازلحاظ بستگی که بفرهنگ‌واجتماع‌دارد بازدیدنمودند. امسال نیز بازدید دانش آموزان از موسسات فرهنگی وهنری و صنعتی آغاز گردیده وضمنا بازدید ازموسسه اطلاعات نیز مثل سال گذشته جزء برنامه زمستانی دانش آموزان قرار گرفته است .

این اقدام فرهنگ استان مرکزی بسیار نافع بوده وعلاوه براینکه‌دانش آموزان رابه زندکی اجتماعی امروز کشور آشنا میسازد برای آماده نمودن جوانان مادر مبارزه زندکی نیز بسیار مفید ومولرواقع خواهد شد .

باین ترتیب طبق نظریه فرهنك استان تهران روزانه صددانش آموز دبیرستان ازموسسه اطلاعات بازدید خواهند نمود .

امروز یکصد دانش آموز دختر از دبیرستانهای انوشیروان دادگر به سرپرستی بانو خانم- دبیرستان پرتو بسرپرستی خانم‌تیموریان- دبیرستان خسرو خاور بسرپرستی خانم منتخب وخانم علی آبادی- دبیرستان سراج بسرپرستی خانم حاجیه حسنی و دبیرستان اخباری بسرپرستی حانم مهر انگیز اخباری ازموسسه‌اطلاعات دیدن نمودند وآقای میر اسمعیلی معاون اداره امور تربیتی فرهنك استان تهران بسرپرستی این‌دستجات تعیین شده‌اند .

ساعت ۹ صبح امروز ابتداء این هیئت فرهنگی درباشگاه اطلاعات اجتماع نموده پذیرائی شدند وآنگاه برای دیدن مدیر اطلاعات باطاق‌آقای مسعودی رفتند .

دوشیزه افسر عظیمی دانش آموز دبیرستان سراج دسته کل زیبائی بایشان ازطرف دبیرستان حودتسلیم نمود وسناتور مسعودی نسبت به ابراز علاقه دانش آموزان نسبت به موسسه اطلاعات سپاسگذاری نمود.

خانم منتخب الایاله رئیس‌دبیرستان خاور بمدیر اطلاعات اظهار نمود ما خوشوقتیم که امروز موفق شدیم این دستگاه عظیم کشورمان رادیدن‌کنیم ماشیما اطلاعات میخریم وتا امروز نمیدانستیم که چه تشکیلات عظیم‌و جالبی برای نشر این روزنامه عزیز کشورما فعالیت میکند برای دانش آموزان مانهایت افتخار ومباهات‌است که از چنین دستگاهی دیدن کنند و واقعا ماایرانیان باید بداشتن چنین دستگاه بزرك وجالب افتخار کنیم.

سناتور مسعودی درپاسخ خانم منتخب اظهار داشتندکه کوشش و تلاش شبانه روزی ما اینست که تاآنجائیکه قدرت داریم مقام واهمیت این دستگاه راازنظر پیشرفت‌مطبوعات بالا ببریم وخدمتگزار واقعی کشور باشیم‌آنگاه این هیئت یکصد نفری ازکلیه ماشینهای لاینوتایپ‌تی‌تی‌اس که ازآخرین مدلهای ماشین های چاپی میباشد ودیگر قسمت های تاسیسات سازمان اطلاعات دیدن نمودند .

طبق پیشنهاد فرهنك استان تهران هرروز یکصد نفر یك روز پسران دبیرستانها ویکروز دختران ازموسسه اطلاعات بازدید خواهند کرد .

بازدید از باشگاه تاج

ساعت نه صبح روز گذشته بیست نفراز فوتبالیستهای باشگاه تاج مشهد که‌برای انجام چند مسابقه باباشگاه تاج آبادان واهوازوارد تهران شده‌اند از سازمان ورزشی باشگاه تاج مرکزی دیدن نموده وضمن‌اعلام وفاداری وفدا- کاری نسبت بشاهنشاه وباشگاه تاج یاد آور شدند که‌برای ورزش کاران شهرستان مشهد نهایت خوشبختی است که در کانون خانوادگی تاج فعالیت نمایند .

برنامه تلویزیون فرهنك استان‌تهران

روز ۲۱آذر بمناسبت روز نجات آذربایجان برنامه‌مخصوصی ازطرف اداره کل فرهنك استان مرکزی از تلویزیون بشرح زیر اجرا شد .

۱- سرود آذربایجان توسط دانش آموزان دبیرستان رضا شاه کبیر .

۲- قصیده آذربایجان (اثر آقای شهریار) توسط‌آقای روزبه معاون دبیرستان شرف

۳- نمایشنامه در راه نجات میهن بقلم آقای بوترابی توسط دانش آموزان دبیرستانهای ادیب و شمس وسایل لازم برای نمایش توسط اداره دژبان مرکز در اختیار اداره کل فرهنك استان تهران گذاشته شده‌بود.

تشویق اسکی‌بازان باشگاه تاج

از باشگاه تاج اطلاع میدهند که بمناسبت پیروزیهای اسکی بازان این باشگاه علاوه براینکه ازاسکی بازان تقدیر کتبی بعمل آمده است باشگاه تاج در نظر دارد وسائل اسکی را که اخیرا ازخارج وارد نموده است باقیمت ارزان در دسترس این قهرمانان بگذارد .

اولین دکتر حقوق (دررشته جزا) ازدانشگاه تهران

آقای دکتر عظیمی اولین دکتر حقوق‌دررشته جزا ازدانشکده‌تهران هستند .

ساعت چهار بعدازظهر روزشنبه بیست‌آذرجلسه دفاع‌ازرساله‌دکتری آقای دکترعبدالرسول‌عظیمی مدیر روزنامه پیغام‌امروز باحضور آقایان دکتر هدایتی دکتر مصباح زاده دکترپاد (هیئت رسیدگی) وجمعی از حقوقدانان ودانشجویان درآمفی تآتردانشکده حقوق‌تشکیل گردید.

آقای دکتر عظیمی مدت سه ساعت ازرساله دکترای خود که موضوع آن «محاکمه نورمبرك از نظر حقوق جزا »است‌دفاع کرد ودر پایان هیئت‌رسیدگی واردشور شدو پس‌از نیمساعت ازطرف‌آقای دکتر مصباح‌زاده رئیس جلسه‌اعلام گردید که‌هیئت رسیدگی باتقدیر از مساعی آقای دکترعظیمی در تنظیم این‌رساله باارزش رسالهٔ ایشانرابادرجه بسیارخوب تصویب کرده‌است .

فرهنگی - ورزشی

کشتی درشهرستان‌های ایران

رئیس فدراسیون‌کشتی‌گفت :
فدراسیون برای اجرای منویات شخص شاهنشاه ورزش‌کشتی را درکلیه شهرستانهای ایران توسعه و تعمیم خواهد داد
اطمینان دارم چهره‌های درخشان کشتی آینده ایران را قهرمانان شهرستانی تشکیل خواهند داد

چون اخیرا قسمت اعظم کار فدراسیون کشتی کشور برای‌تعمیم وتوسعه ورزش کشتی درشهرستان ها و بطور کلی کشور مصروف میشود لذا خبرنگار ما در تماسی که بارئیس فدراسیون کشتی‌کشور گرفت مشارالیه مطالبی در باره توسعه ورزش کشتی ومربیانی که بشهرستانها اعزام میشوند و هدف عالی فدراسیون را از اینعمل بیان نمود که از نظر اهمیت در زیر از نظر خوانندگان عزیز میگذرد.

نیات عالیه شاهنشاه

آقای سرهنك معروفخانی رئیس فدراسیون کشتی کشور اظهار- داشت فدراسیون کشتی کشورهدفی جز اجرای نیات عالیه شاهنشاه در امر ورزش‌ندارد .شاهنشاه بار ها فرموده اند ورزش‌باید درشهرستان ها تعمیم وتوسعه یابد تیمسار سرلشکر دفتری رئیس سازمان تندرستی جوانان و تربیت‌بدنی‌ایران نیز روزی که حسب‌الامر ملوکانه خدمت خود را در این پست شروع کرد اظهار نمود که بدنبال اجرای منویات شخص شاهنشاه ورزش‌باید درشهرستانهای ایران توسعه یابد بهمین سبب روزیکه فدراسیون کشتی کشور بدست من سپرده شد از همان لحظه هدف من اجرای‌نیات ملوکانه بوده است و تا روزیکه‌در این سمت باقی باشم خواهم کوشید که کشتی را بمعنی واقعی در شهرستانها تعمیم و توسعه دهم.

یکسال گذشت

سرهنك معروفخانی اظهار داشت من طی یکسال گذشته از نظراینکه بکار ها مسلط شوم و از نظراینکه مسابقات بسیار مهمی که همان‌انجام مسابقات جهان بود در پیش داشتم نمیتوانستم آنطوریکه باید وشاید بورزش شهرستانی رسیدگی کنم زیرا با چنین وضعی ما دیگر یك تختی و یك حبیبی نخواهیم داشت

استعداد های برجسته ونهفته‌ای که تا بامروز هیچکس از آنهااطلاع ندارند شناخته و مشغول کارمی- شوند فدراسیون کشتی کشور نه تنها آقای بلور بلکه کلیه مربیان کاردان کشتی خود را بشهرستانها اعزام خواهد کرد و اطمینان هم دارد که بهترین راه برای پیداکردن کشتی گیر خوب و با استعداد جستجودربین کشتی گیران‌شهرستان های ایران است .

شش شهرستان

رئیس فدراسیون اظهار داشت‌قبلا مربیانی بشهرستانها اعزام نمودیم این مربیان در هر شهرستان‌بیشتر از ده روز توقف نکردند و نتیجه مطالعات خود را برای فدراسیون آوردند در نتیجه آن مطالعات فدراسیون متوجه شد که در درجه

هجتبوی

حمیدی

بلور

اخوت

غفاری

اعتمادی

البته طی این‌یکسال هم گامهای بسیار اساسی برای پیشرفت کشتی درشهرستانها برداشتم از جمله‌اعزام چند تیم خارجی بشهرستانها برای انجام مسابقات تشکیل کلاسهای مخصوص تربیت مربی اعزام‌مربیانی ببعضی از شهرستانها جهت اطلاع کلی از وضع کشتی آن‌شهرستان ودر نتیجه طی این‌یکسال برای فدراسیون کشتی کشور کاملامعلوم شده است که در درجه اول بکشتی چه شهرستانهائی‌باید رسیدگی‌کنیم مربی بفرستیم و استعداد های نهفته را جستجو کنیم .

تهران یاشهرستانها

سپس آقای سرهنك معروفخانی اظهار داشت در اینجا یك نکته جالب توجه است و آن اینستکه بعضی ها تصور نموده اند هنگامیکه ورزش کشتی بنا باشد درشهرستان ها توسعه یابد باید ورزش کشتی در تهران تعطیل شود فدراسیون کشتی کشور نه تنها فعالیت ورزش کشتی را مثل سابق در تهران‌دنبال خواهد کرد بلکه باتشکیلات‌جدیدی کشتی‌رادردانشگاه‌نظامی‌ودبیرستان ها بطریقی جالب توجه توسعه‌خواهد د اد .

رئیس فدراسیون افزود که فدراسیون برنامه بسیار وسیعی برای تهران‌و همچنین برای شهرستانها در نظر دارد و تا آخرین حد برای اجرای برنامه خود خواهد کوشید .

اگر از هم اکنون این ورزش را درشهرستانها گسترش دهیم‌مسلما در دو سال آینده بخوبی بهره‌برداری خواهیم نمود .

رئیس فدراسیون کشتی کشوردر این هنگام اظهار داشت هر آینه فدراسیون کشتی کشور بورزش شهرستانها توجهی نکند هر چقدر هم بورزش کشتی در تهران‌بپردازد مسلما نتیجه خوبی عایدش نخواهد شد .

اعلیحضرت همایون شاهنشاه‌خود سالها از قهرمانان برجسته ورزشی بوده اند و ازکلیه رشته های‌ورزشی اطلاعات دقیقی دارند معظم له کاملا صحیح و منطقی فرموده اند که ورزش‌شهرستانهابایدتوسعه‌وتعمیم‌یابد اول میبایست بشهرستانهای‌شیراز- کرمانشا مـ ـمازندران ـ رضائیه سبزوار ـرشت مربیانی اعزام‌دارد.

در اینجا نکته قابل تذکر اینست که درشهرستانهای مهمی مانند تبریز مشهد ـآبادان ـاصفهان مربیان دائمی که عبارت از آقایان‌سعادتی- محمدی ـوزین‌رام ـ کنمیری می- باشد مدتهاست مشغول‌فعالیت‌هستند بهرحال برای شش شهرستان فوق بترتیب شیراز آقای بلور کرمانشاه آقای فیلی مازندران ،آقای مجتبوی رضائیه ،آقای غفاری سبزوار ،آقای اعتمادی رشت ،آقای اخوت درنظر گرفته شده اند که بزودی به شهرستانهای فوق اعزام خواهندشد.

مربی هندوستان

رئیس فدراسیون متذکر شد که فدراسیون کشتی کشور هندوستان نیز از فدراسیون ایران تقاضای یك مربی کشتی نموده است ماهم آقای امید حمیدی مربی کشتی را در نظر گرفته ایم بزودی‌به‌هندوستان اعزام خواهیم نمود .

راجع بمسابقات المپیك رم رئیس فدراسیون اظهار داشت فدراسیون کشتی کشوربعدازاینکه کارواقعی‌خود را در شهرستانها شروع‌نمود و همچنین کشتی در تهران نیزحداقل دو چندان فعالیت سابق خودرادا‌شت کوشش خواهد نمود که‌استعمداد- های برجسته شهرستانها رابرای تمرینات عالی کشتی وشرکت در مسابقات قهرمانی کشور وانتخابی المپیك بتهران بیاورد و زیر نظر مربیان کاردان قرار دهد .

هرآینه فدراسیون کشتی کشور از کلیه شهرستانهای فوق بتواند حد اقل در هر وزن ده کشتی گیر خوب و ممتاز داشته باشد مسلماًبین کشتی گیران تیم ملی و اصولابین همه کشتی گیران جنب و جوشی فوق‌العاده ایجاد خواهد شد وهمین موقع است که فدراسیون تیمی‌بسیار قوی وآماده میتواند به المپیك رم اعزام نماید .

آقای سرهنك معروفخانی درخاتمه سخنان خود افزود که اطمینان‌دارم چهره های درخشان کشتی آینده ایران را قهرمانان شهرستانی تشکیل خواهند داد .

اسپهانی

شرکت درمسابقات مصر

پس از مسابقات دوچرخه سواری معلوم گردید جوانان‌مادر رشته دوچرخه سواری نیز استعداد وشایستگی کامل دارند و ایجاب‌میکند که مسئولین ورزش ما نسبت به مسائل دوچرخه سواری توجه بیشتری مبذول دارند . بخصوص حالا که قرار است تیم ملی دوچرخه سواری ایران در مسابقات بین‌المللی مصر شرکت نماید سر و صورت دادن به سازمان دوچرخه سواری یك عمل ضروری بنظرمیرسد .

در مسابقات دوچرخه سواری مصر تیمهای پنج نفری شرکت میکنند . سه نفر از هر تیم دسته اصلی را تشکیل میدهند و دونفر دیگر در واقع کمك تیم اصلی است .

بقرار اطلاع واصله فدراسیون ایران بجای پنج نفر میخواهد سه دوچرخه سوار به مصر بفرستد .بدون تردید شرکت ما با تیم سه‌نفری بهیچوجه صحیح نمی‌باشد .

ماشرکت تیم ایران را در مسابقات مصر مفیدو یك عمل مثبت می‌دانیم .زیرا جوانان ما هرچه بیشتر در میدانهای بین‌المللی دست پنجه نرم کنند همان اندازه تجربه کسب می‌کنند .

فدراسیون دوچرخه‌سواری باید بخواسته های قانونی دوچرخه- سواران پاسخ مثبت دهد .تاتیم ملی دوچرخه سواری ایران باروحیه قوی‌در مسابقات مصرشرکت نماید .

اگهی شرکت سهامی ساختمانی شهر آرا دربارهٔ واگذاری خانه‌های ساخته‌شده

نام	نام خانوادگی	شغل
آقای محمد نیك پور		بنکدار قماش
آقای رضا منافعی		کاسب
آقای ابوالفتح خدابنده لو		افسر بازنشسته
آقای عزیز باباجانی رضائیه		کارمند
دکتر علی اکبر جلالی		پزشك
آقای محمد ابراهیم دربندی		واسطه
آقای جهانگیر مفخم		کارمند شرکت
آقای علی غفوری		خواربار فروش
آقای سید محسن اسکوئی		کارمند شرکت
خانم‌زهرا صیومی		خانه دار
آقای حبیب اله اسلامی میرندی		کارمند فرهنك
بانو توران خطیبی		آموزگار
آقای حسین قاضی		کارمند
آقای حاجی بابا بابائی		واسطه
بانو صدیقی میرشجاعی زاده		کرامندارائی
آقای محمد علی روز رخ		کارمندراه‌آهن
بانو فاطمه فتحی		خانه‌دار
آقای اسماعیل خامنه		
آقای حاجی محمد اصل		
آقای عباسعلی محمودی		
آقای محمد تقی زیب ارزانی		سقط فروش
آقای جبار فاخری		نوشت افزار فروش
بانو زهرا سلطان برادران سالك		خانه‌دار
آقای حسن برادران سالك		کاسب
آقای محمود سمیعی		کاسب
آقای حسن بازرگان		کاسب
آقای محمد دقیقی		کارمندفرهنك
آقای موسی جعفرهمدانی		پزشکیار راه‌آهن
بانو ملك‌الزمان ریاضی شیرازی		خانه‌دار
آقای یداله فدوی		کارمند
آقای مهدی بامداد		کارمند بازنشسته
آقای یوسف داودیان		کارمندا صل٤
بانو عذرا توتونچی		مستخدم دبستان
بانو شایسته شهردار		خانه‌دار
آقای اسداله شفیعی		
بانو فاطمه طباطبائی		خانه‌دار
آقای محمد هادی غفاری مزین		میکانیك
بانو نصرت احمدی سجادی		دبیر
آقای اسداله عارفی		حسابدار
بانو طوریا صفارادی		خانه‌دار
آقای رضا حبشی		کاسب
بانو عالم حاج مهدی		خانه‌دار
آقای احمد لائینی		تجارت
آقای گورگین بادگرهانیان		کارمند دولت
آقای رضا ارباب		مدیر کارخانه برق
آقای جواد ذوالفقاری		
آقای احمد قره چای		کارمنددولت

نام	نام خانوادگی	شغل
آقای سرهنك سعید عباس راسخ قائمقامی		افسر ارتش
آقای محمد تقی قربانی		خواربار فروش
بانو طیبه ولی‌تبریزی		خانه‌دار
آقای رحمت‌اله حریری موحد		کارمند پست و تلگراف
آقای دکتر مسعود لاهیجانی		پزشك
بانومریم‌دردشتی		خانه‌دار
بانو رخشنده کریم بیگی		خانه‌دار
دوشیزه فرح نازی		محصل
آقای احمد کریم‌بیگی		خواربارفروش
آقای حسن بازرگان		کاسب
آقای باقر دادور		کارمندبانکملی
آقای میرمحسن موسوی		قندریز
آقای رئوف علیزاده		کارمندهواشناسی
آقای محمد هادی مشکی		کارمند شرکت
آقای اسداله منادی		مباشر
آقای کریم کیمیا		دبیر
بانو جلالیه قلی‌پور ثانی		کارمند بیمارستان
آقای محمد گلدوست		کارمند کشاورزی
آقای سید مرتضی نقوی		مدیر دبستان
آقای عبدالعزیز ارجمند		کارمند بی سیم
آقای ابوعلی صدرالدین		
آقای حسین باطنی اقدس حسینیان		کارمند
آقای مهدی عزیزی		بزاز
آقای غلامرضا وایران جهاندخت وکنگرلو		کارمندراه آهن
بانو امینه تقی‌زاده جمشیدی		خانه‌دار
بانو خدیجه کریم‌نوری		خیاط
بانو زهرا عطیفه		خانه‌دار
آقای نجات‌اله برخورداریان		خرازی فروش
آقا عبداله‌هادی پور		خوراك پز
آقا یداله رحمانی		کارمند دولت
آقا عبدالرحمان کوچکی		کارگر
آقا جمشید وبشیر رماس		مغازه کفاشی
آقا سید مصطفی تاژ		داروساز
آقاولی‌اله زندی کریمخانی		آلمیوم‌ساز
آقا عبداله داریوش نیاکان		پیراهن دوز
آقاعلی اصغر فر فراحی داریان		خواربارفروش
بانو طوبا متینی	خیاط	بیمارستان سینا
آقا عزیزاحمد پور		کارمند راه آهن
آقا احمد معقول شبستری		خوار بار فروش
آقا تقی مشکوتی		طبابت
آقا امراله درزی		خیاط
آقا عزیز راغبی		کارمند
بانو رقیه جدیدیان		خانه‌دار
آقارحیم رحیمیان		کارمندوزارت گمرکات
بانو فاطمه صدیقی		خیاط
آقاعلی عرفانیان		دانشجوی پزشکی
بانو سکینه عسگری زاده قزوین		خانه‌دار

نام	نام خانوادگی	شغل
آقا علی گندم کار		سرپرستی
آقا احمد احمدی		
آقا احمد اسماعیلی		خیاط
آقا سمیع مصدری		پیراهن دوز
بانو ظریفه اللهوردی		خانه‌دار
بانو پوراندخت توکلیان		آموزگار
آقا میر حبیب نقوی		مبل ساز
آقا ابراهیم بهجت محمدی		راننده
آقا زین العابدین نازانی		کارمند
آقا میرزاجان نباتی		راننده
آقا ابوالقاسم رضاخان سواد کوهی		کارمند راه‌آهن
آقا نعمت اله شاکری		کارمند دولت
آقا عبداله اردلان		کارمند دخانیات
آقا یحیی بهشتی		بازنشسته وزارت پست‌وتلگراف
آقا غلامعلی مصلحی خیابان		روزمزد اداره‌خالصه
آقا محمد کلاه مالان یزدی		راننده
بانو خلوار هاردنیان		خانه‌دار
بانو رباب طاهباز		خانه‌دار
بانو خدیجه تقوی صادق		خانه‌دار
آقا علی سلطانی		اوراقچی
آقا محمد ابراهیم افتخاری		کارمندراه آهن
آقا محبوب حمیدپور		کاسب
بانو سیاره سلیم‌زاده		خانه‌دار
آقا سید مصطفی پاك نژاد		دبیر فرهنك
آقا ناصر رازجو		افسرشهربانی
آقا محمد بنی هاشمی		
بانو افسر کریمی تبریزیان		کارمند دولت
بانو طیبه احمدی		آموزگار
آقا نعمت‌اله رفائیان		خیاط
آقا محمد باقر رحیم زاده		قماش فروش
آقا نامدار محبت		نقاش ساختمان
آقا مهربان ماندگاری		
آقا سید احمد مصطفوی رودبرده		چاپخانه بانك ملی
آقا عیسی خان محمدی		آهن فروش
آقا عین‌اله عمادی		کارگر زایشگاه
بانو مریم بیگم کاشانیها		آموزگار
آقا محمد علی شهامی		خیاط
آقا داود شفیعی		فروشنده
بانو ستاره صفوی عباس		محصل
آقا سلیمان هلالی		کاسب
بانو نسترن مولائی		خانه‌دار
آقالالزارماه کوفته		پارچه فروش
آقای سیروس شبستری رحمی		دانشجو
آقا عبدالواحد کله‌داری		کارمندبانك
بانو مریم نجفی		خانه‌داری

بقیه درصفحه ۱۹

بازدید دانش‌آموزان از موزه‌ها

امروز بسیاری از دانش آموزان دبیرستانها برابر برنامه ای که‌از طرف اداره تربیتی استان مرکزی تنظیم شده بود شروع ببازدید از موزه ایران باستان و باغوحش و سایر موسسات نمودند .

خرمنی از گل

جلوی طاق‌نصرت پیسی کولا

در بین طاق‌نصرت های زیبائی که واقعابعضی از آنها بصورت بسیار جالبی آماده شده بود و عظمت پذیرائی و استقبال گرم اهالی پایتخت را از میهمان عزیز بخوبی مجسم می نمود سبد های گل پپسی کولارا می توان گل سرسبد آنها دانست با هزاران گل داودی در بطری های پپسی‌کولا در سه سبد جمعا بطول ۴۵ متر وعرض ۳٫۵ متر خیابانی از گل در مسیر ملوکانه و میهمان نظیم‌الشان آماده کرده بودند گل ها با طراوت و زیبائی موج میزدند صد ها هزار نفر تماشاچی بی اختیار از این منظره بدیع بهاری‌شادمان‌میشدندعبورشاهنشاه‌ومیهمان‌عزیزمان ازمابین‌خرمنهای‌گل جلوه مخصوصی داشت اهالی پایتخت پس از مراجعت شاهنشاه‌هر یك گلی از گلزار سبد های پپسی‌کولا برداشته و به شهـــر باز گشتند .

جشن اطلاعات کودکان

شماره ۶۱ منتشر شد

اطلاعات کودکان روز های جمعه ، شنبه ، یکشنبه ، دوشنبه ، سه‌شنبه ۲۶ و ۲۷ و۲۸ و ۲۹ و۳۰ آذرماه جشن میگیرد

برای شرکت دربزرگترین جشن هنری کودکان فقط شماره ۶۱ را بدفتر مجله بیاورید

فردا از ساعت ۸ونیم صبح تا یکساعت بعداز ظهر مجله شماره ۶۱ را به دفتر مجله بیاورید

تا کارت ورود تقدیم شود

اعزام قطار فوق‌العاده به‌بندرشاه

بمناسبت آغاز تعطیلات زمستانی مدارس و بمنظور تامین رفاه حال مسافرین محترم خط شمال از روز چهارشنبه ۲۴ آذرماه جاری‌تا اطلاع ثانوی همه روزه علاوه بر قطار مسافر ی‌عادی روزانه یك قطار فوق‌العاده مسافری سریع‌السیر بین تهران و بندرشاه رفت و برگشت خواهدنمود.

حرکت از تهران ساعت ۷ و ۱۵ دقیقه ورود به بندر شاه ساعت ۱۷و ۲۵ دقیقه .

حرکت از بندر شاه ساعت ۱۰ و ۳۰دقیقه ورود به تهران ساعت ۲۰ و۱۵ دقیقه .

آ-۳۴۰۱۲ راه آهن دولتی ایران

آ- ۳۳۹۲۸

آگهی ازدیاد سرمایه وسهام

شرکت سهامی برق و آب راوند کاشان برطبق نامه مورخ ۳۸٫۹٫۱۵ متضمن صورت مجلس مورخ ۳۸٫۵٫۱۰ مجمع عمومی فوق‌العاده شرکت نامبرده سرمایه شرکت از مبلغ پنج میلیون ریال به ده میلیون ریال و تعداد سها ماز یکهزار سهم پنجهزار ریالی به دو هزار سهم پنجهزار ریالی افزایش یافته و نسبت به پرداخت سهام اخیر بطریق سهام قبلی نصف هریك از سهام بشرکت نقدا پرداخت گردیده است و نیزباستناد تبصره الحاقی به بند ۶ اساسنامه شرکت نسبت بفروش هر یك از سهام اخیر در مورد پرداخت بقیه سهم الشرکه بشرکت بعهده‌منتقل‌الیه خواهد بود .

رئیس اداره ثبت کاشان . قدوسی

آ-۳۴۰۲۴

اپتالیدون ساندوز را فقط درکاغذهای زرورقی که دارای علامت مخصوص ساندوز است خریداری فرمائید

کارخانه یخسازی

بظرفیت پانزده (۱۵) تن کم دور باتمام لوازم و دیزل رستن هشتاد (۸۰) اسب ۳۰۰ دور موجود تهران در ۱۶ صندوق و غیره .

تهران اروپ ـ میدان فردوسی

آ-۳۳۴۵۸ ۱۰-۱

کرم و.کا ۵۷ که‌بوسیله دستگاه جدید الاختراع الکترو ویبراتور ساخته شده است دارای الکترودهای تقویت کننده پوست میباشد و مزیت آن برسایر کرم های ویتامینه از این جهت‌است که الکترودهای آن در اثر مرورزمان فاسد نمیشود وبانوان عزیز میتوانند با اطمینان‌خاطر آنرا نگهداری ومصرف نمایند . این کرم فوری جذب پوست شده و باتقویت و تغذیه سلولهای پوست آثار خستگی وچروك پوست دست و صورت را از بین میبرد .

مراکز فروش : فروشگاه فردوسی‌وشهربانی‌وسایرمغازه های معتبر وسالن های آرایش

آ- ۳۳۹۵۸

آگهی خرید موتور برق

شهرداری سنگسر یکدستگاه موتور ژنراتور مولد برق هشتاد الی یکصد کیلواتی را مشرح زیر :

۱ـ موتور مایستی نو و بدون عیب و نقص باشد

۲ـنوع موتور و مشخصات آن در پیشنهاد قید گردد

۳ـتاریخ تحویل موتور در تهران یا سنگسر تعیین شود .

۴ـپیشنهاد دهندگان باید پیشنهادات خودرا تا آخر وقت اداری دور پنجشنبه ۲۳دیماه ۳۸ در دفتر شهرداری تسلیم نمایند .

۵ـ پیشنهادات درساعت ۹ صبح روز شنبه ۳۸٫۱۰٫۲۵ درادارہ شهرداری باز و قرائت خواهد شد .حضور پیشنهاد دهندگان درجلسه آزاد است .

۶ـ بهاء موتور باقساط پرداخت خواهد شد بایستی در پیشنهادات قید گردد که پرداخت آن به چند قسط ودر چه مدتی خواهد بود .

۷ـ اداره شهرداری در رد وقبول هریك از پیشنهادات مختاراست

۱ـ۳ آ-۳۳۷۰۰ شهردار سنگسر ـ صفائی

درجلسه امروز مجلس‌سنا

لایحه‌افزایش‌اعتبارات‌کشاورزی‌تصویب‌شد

دراطراف مسافرت پرزیدنت آیزنهاور وشرکت ایشان درجلسه مشترك مجلسین صحبت شد- وزیرمشاور ومعاون وزارت راه بسئوالات سناتور آموزگار در مورد عمران استان فارس جواب دادند

بامداد امروز مجلس سنا بریاست آقای صدرالاشراف جلسه علنی‌داشت.

پشیر صلح درسنا

بعداز انجام امور مقدماتی آقای دکتر کاظمی پیرامون سفر پرزیدنت آیزنهاور بایران و شرکت ایشان در جلسه مشترك مجلسین بیاناتی ایراد کرد که متن آن در شماره فردا باستحضار خوانندگان محترم می رسد .

بیمارستان اصطهبانات

سپس سئوالات مطرح شدو آقای مهندس خسرو هدایت وزیر مشاور وقائممقام نخست‌وزیر درسازمان‌برنامه به سئوال آقای سناتور آموزگار در مورد ساختمان‌بیمارستانی دراصطهبانات که بیست هزار متر زمین آنهم‌توسط یکی از اهالی محل اهداء شده‌جواب دادو گفت :

مبلغی پیش بینی شده بود برای بیمارستان فیروز آبادی ولی در آنجا مرد خیری این کاررا تقبل کردو این بودجه برای اصطهبانات تخصیص داده شد ، اما مسبوق هستید که‌در این مدت هفت سال ما مقداری کسر بودجه داشتیم و بدینجهت مقداری از طرحها راکه هنوز ساختمان‌نشده بود حذف کردیم و متاسفانه بیمارستان اصطهبانات هم جزو همین حذف شده ها بود و بدینجهت پرونده مناقصه‌دیگر وارد عمل نشد اما از نظر ما اجرای نظر شما بی مانع استو همانطور که فرمودید چون زمین اهداء شده و من با آقای وزیر بهداری صحبت خواهم کرد و امیدوارم بودجه‌ای برای این ساختمان در نظر گرفته شود وساختمان این بیمارستان تمام شود و مردم اصطهبانات دیگر از این جهت‌ناراحتی نداشته باشند .

یاد خدمتگذارا ن.

آقای آموزگار گفت بنده از توضیحات آقای مهندس هدایت‌تشکر میکنم . خوشبختانه ایشان به سئوال‌بنده جواب کافی دادند امابنده اگر میدانستم وزارت بهداری هم‌در این مورد سهمی دارد از وزارت‌بهداری هم سئوال میکردم ، اما آقای وزیر بهداری در این‌مورد بمن قول هائی داده‌اند ولی معلوم نیست بچه علت برای برنده مناقصه ترتیب ساختن ساختمان داده نشده است . بنده‌شما را آدم صالح و درستی میدانم ویادم نمیرود که در مورد کارخانه کبود شیمیائی شیراز که رئیس سابق شما این کار را خیانت میدانست جنابعالی گفتید این امر خیانت نیست وخدمت است و آنرا امر مفیدی تشخیص‌دادید واین مطلب را شهامت ابرازفرمودید، در هر صورت این کافی نیست که بواسطه نداشتن اعتبار ساختمان بیمارستان اصطهبانات که دارای۴۰۰ هزار نفوس است بعقب بیافتد .

آقای مهندس خسرو هدایت مجددا گفت من از حسن ظن آقای سناتور آموزگار تشکر میکنم ولی متاسفانه ایشان فرمودند در جلسه‌ای که با حضور رئیس اسبق بنده تشکیل‌شده بود ایشان گفته‌اند این کارخیانت است در حالیکه اینطور نبود بلکه این یك امر نظری بوده و بنظرایشان ساختمان کارخانه کود شیمیائی در شیراز بواسطه دوری از بندر دراه‌آهن صلاح نبود.

سناتور آموزگار‌ایشان‌درکمیسیون گفتند خیانت استو همه آقایان سناتورهاشاهد هستند بهر حال چون محضر مقدس سنا محترم است حق اینست که از پشت این تریبون از کسانیکه بمملکت خدمت و خدمتگذار واقعی کشور هستند بنیکی یادشود (جمال امامی‌احسنت ‌احسنت) مهر صورت همانطوریکه گفتم امیدوارم تا سال آینده ساختمان این‌بیمارستان شروع شود .

راه داراب

بعد آقای مهندس مشایخی معاون وزارت راه به سئوال‌دیگر آقای‌سناتور آموزگار درمورد ساختمان راه‌مستقیم اصطهبانات به داراب پاسخ‌داد و ضمن توضیحاتی گفت : در بودجه سال ۱۳۳۸ هشت میلیون ریال برای ساختمان این راه منظور شده بود اما متاسفانه این بودجه بعد حذف‌شد، نطق آنگاه ضمن توضیحاتی در اطراف اقدامات لازم برای نگهداری راههای فارس متذکر شد که‌انشاءاله درسال آینده ترتیبی برای ساختمان این راه داده خواهد شد .

آقای آموزگار اظهار داشت : باید عرض کنم اینکه از بیست سال باینطرف ۵۰۰ هزار نفر از مردم فارس به کویت و کشورهای همسایه مهاجرت نمودند دلیلش نبودن راه و جاده و وضع خراب زندگی مردم بوده است سه سال پیش میگفتند اعتبار جاده سازی فارس تصویب شده‌است لکن هربار که به آقای وزیر راه که مرد شریف ومحجوب ولی بی‌مقاومتی هستند مراجعه شده ایشان گفتند ... استه‌ایم اعتبار لازم را از سازمان برنامه دریافت داریم اینکه وضع‌نمی‌شود بایستی مقاومت بخرج داد اینکه وضع دولت و مملکت داری نمیشود اگر توانستید کاری بکنید که هیچ و گرنه استعفا بدهید بروید بواسطه ساخته نشدن این‌راه اشکالاتزیادی برای مردم فارس بوجود آمده‌است و خشکبار و سبزیجات و میوه های آنها از بین میرود و کشاورز دامجبور بمهاجرت میکند .

بنده استدعا میکنم از آقای منصور وزیر کار که اینجا تشریف دارند این مطالب رادر هیئت وزیران مطرح نمایند اگر قصوری متوجه کسی‌است تذکر بدهید اینکه وضع دولت و مملکت داری نمیشود

طرح لوایح

سپس طرح لوایح آغازشد و وصول لایحه مربوط به واگذاری راه آهن میرجاوه به زاهدان از طرف دولت پاکستان بایران از مجلس شورای ملی اعلام وبه کمیسیون مربوطه ارسال گردید .

بعد لایحه مربوط به الحاق دولت ایران بمقاوله نامه بین‌المللی راجع بتعطیل هفتگی در موسسات اداری و بازرگانی مطرح مذاکره قرار گرفت و پس‌از تصویب به مجلس شورایملی ارجاع شد .

وراث کارمندان

آنگاه لایحه مربوط به‌پرداخت مستمری و اضافه مستمری به بازماندگان کارمندان متوفای‌دولت مطرح گردید و بدون ابراز نظر باورقه به‌آن رای گرفتند و با ۳۵ رای موافق و یك مخالف و شش ممتنع تصویب وبرای تصویب نهائی به‌مجلس شورای ملی اعاده شد .

لایحه اعتبارات کشاورزی

سپس لایحه‌مربوط به‌اصلاح‌قانون افزایش اعتبارات کشاورزی مطرح مذاکره قرار گرفت .

دراین وقت آقای آرام وزیرامور خارجه پشت تریبون قرار گرفت و آقای افشار قاسملو را بسمت‌معاون پارلمانی و سیاسی وزارت امورخارجه معرفی کرد .

بعد آقای سناتور دهستانی‌دراطراف کلیات لایحه تذکراتی داد و گفت به‌عقیده من اگر نقائصی‌درکشاورزی مملکت موجود است تقصیر وزارت کشاورزی است امیدوارم‌وزیرجوان فعلی بتواند کاری برای کشاورزی مملکت بکند .

ناطق سپس متذکر شد که به زارعین باید بابهره صدی سه‌وام داده شود .

بعد آقای نیکپوردرمورد شرکت های تعاونی و صندوق روستائی و همچنین نرخ بهره صدی شش‌مندرج در تبصره ۲ لایحه اظهاراتی کردو تقاضا نمود که‌از طرف‌مخبر کمیسیون دراین باره توضیحاتی داده‌شود که آیا نرخ بهره‌صدی شش مربوط به‌وامهائی است که‌ازمحل افزایش اعتبار کشاورزی داده میشود یا حداکثر نرخ‌بهره‌وامهای کشاورزی صدی شش می‌باشد .

بعد آقایان آموزگار و دکتر صدیق ودهستانی تذکرات دیگری درمورد لایحه و لزوم توجه عاجل‌به وضع کشاورزی ودفع آفات آن دادند و آقای حکیمی معاون وزارت کشاورزی توضیحاتی داد .

سپس به‌ورود در شور ماده رای گرفتند تصویب شد و بعد بماده واحده نیز بعد از اصلاح رای‌گرفتند بتصویب رسید آنگاه به‌تمام لایحه باورقه رای گرفتند و بااکثریت۳۱ رای موافق و۲ ممتنع‌تصویب گردید وبه‌مجلس شورای‌ملی ارجاع شد .

ختم جلسه

بیست دقیقه بظهر جلسه ختم‌شد و جلسه آینده بروز شنبه ساعت‌ده صبح موکول گردید .

تاریخ‌عقدازدواج‌شاهانه

بقیه از صفحه اول

جلیل سلطنت وعده بسیار محدودی از بستگان نزدیك عروس دربار ایران شرکت خواهند داشت .

جزئیات مراسم عقد وعروسی

یوسف مازندی خبرنگار یونایتدپرس در گزارش مفصلی که بمناسبت اعلام تاریخ عقد ازدواج ملوکانه امروز از تهران فرستاده‌مینویسد:

دکتر حسن امامی اما مجمعه‌تهران که در سوئیس تحصیل کرده شاهنشاه ایران و نامزد زیبای‌ایشان دوشیزه فرح را بعقدزوجیت‌یکدیگر درخواهد آورد . این مراسم درتالار آئینه کاخ مرمر ساعت چهار بعد از ظهر روز بیست و یکم دسامبر انجام خواهد شد .

با وجود آنکه مقامات در بار شاهنشاهی اظهارمیدارند که‌شاهنشاه مایلند تشریفات حتی المقدورساده باشد ولی مع‌الوصف تهران در آن روز منظره داستانهای هزار ویکشب را بخود خواهد گرفت .

برنامه جشن های ازدواج هنوز اعلام نشده است ولی انتظارنمیرودتغییرات بزرگی در برنامه ایکه هم اکنون آماده است داده شود .

از روز ۲۰ دسامبر یعنی شب ازدواج جاده ای که‌ازاقامتگاه کنونی دوشیزه فرح دیبا بقصر مرمر ختم میشود با پرچم های ملی و قالیهای گرانبهای ایرانی و آئینه های‌عظیم وچراغهای برقی رنگارنك تزئین خواهد شد .

از ظهر آنروز عبور و مرور در این جاده ممنوع‌میگردد و دانشجویان پلیس و گارد احترام نظامی در سراسر جاده مستقر خواهند شد.

وزیر دربار شاهنشاهی - رئیس تشریفات دربار ایران - رئیس شهربانی کل کشور و شهردار تهران همراه بانوان خود به اقامتگاه دوشیزه فرح خواهند رفت تامراسم احترام را نسبت بوی بعمل آورندو از ایشان بخواهند تا آماده حرکت بقصر شاهنشاه گردند . این کار در ساعت ۳ بعد از ظهر صورت خواهد گرفت و البته در این‌ساعت دوشیزه فرح لباس عروسی بر تن کرده و آماده حرکت خواهد بود .

خواهران شاهنشاه والاحضرتین شمس و اشرف یکساعت قبل از شروع مراسم باستقبال ملکه‌خواهند رفت .

سواران نیزه دار سلطنتی‌اتومبیل رولز رویس سیاه شاهنشاه را که خواهران ایشان در آن قرارخواهند داشت احاطه خواهند نمود .

خواهران شاهنشاه در این‌اتومبیل هرکدام در یکطرف دوشیزه فرح قرار خواهند گرفت و با همان تشریفات بقصر مرمر مراجعت‌خواهند نمود .

هنگام نزدیك شدن‌اسکورت‌بقصر مرمر چندین گاو -گوسفند و احتمالا شتر قربانی خواهد شد و خون آنها برای نیایش بدرگاه خداوندد خیابانها جاری میگردد .

دکتر منوچهر اقبال نخست وزیر واعضای کابینه در تالار آئینه کاخ مرمر انتظار شاهنشاه و عروس آینده ایشان را خواهند داشت .

شاهنشاه باتفاق ملکه پهلوی و اعضای‌خاندان‌جلیل سلطنت ازقصر اختصاصی چند لحظه قبل از ساعت چهاربعد از ظهر بتالار آئینه نزول اجلال میفرمایند .شاهنشاه واعضاء خاندان سلطنت مستقیما باطاقیکه عقد در آنجا صورت خواهد گرفت تشریف فرما خواهند شد برادران وشوهر خواهران شاهنشاه برای استقبال از ملکه آینده در مقابل کاخ مرمر حاضر خواهند شد .

دوشیزه فرح از رولز رویس پیاده خواهند شد و به آهستگی از پلکان قصر که توسط قالی قرمز رنگی مفروش خواهد بود در حالیکه‌شش بانو دنباله لباس عروسی ایشان را بدست خواهند گرفت بالاخواهند رفت .

د راطاق عقد شاهنشاه و دوشیزه فرح در دو مبل قرار خواهند گرفت.

دوشیزه فرح مقابل یك آئینه خوشبختی که قاب طلائی خواهد داشت مینشیند .

در مقابل زوج سلطنتی سفره‌زر دوزی شده ای گسترده خواهدشد.

دو طرف این سفره دو شمعدان سه شاخه قرار خواهد گرفت .

دوسینی چوبی نیز در روی این سفره نهاده خواهد شد و درهرکدام یك نان سنگك و مقداری پنیر و سبزی قرار خواهد داشت .

در روی نان سنگك جملاتی‌بافتخار شاهنشاه و وزیردربار و رئیس‌مجلس شورا شهود ملکه خواهند بود .

پس‌ازعقد علیاحضرت‌ملکه پهلوی سکه های طلا و مروارید های کوچك بروی سر عروس و داماد خواهند ریخت .

۲۱ تیر توپ شلیك خواهد شدو هواپیماها اوراق تبریك پخش خواهند نمود . پس از تشریفات عقدشاهنشاه برسم یادبود بهریك از حضار یك سکه طلا اهدا خواهند نمود . آنگاه عروس و داماد باطاق دیگر خواهند رفت و شاهنشاه در این اطاق بهریك از حضار یك جعبه شیرینی اهداخواهند کرد .

شیخ السفرا تبریك خواهد گفت و شاعر دو بارقصیده‌ای در مدح‌شاهنشاه وملکه خواهد خواند و یك دخترکوچك از طرف‌مردم دسته گل بزرگی بملکه خواهد داد .

آنگاه شاهنشاه و ملکه باطاق هدایا که در آنجا هدایای کشورهای‌خارجی ومقامات عالیرتبه داخلی در روی‌میز ها قرار خواهند داشت نزول اجلال خواهند نمود .

در ساعت هشت شب یك شام رسمی در کاخ گلستان داده خواهد شد وشاهنشاه و ملکه در آن شرکت می‌نمایندو میهمانان‌هیئت های‌نمایندگی خارجی مقیم ایران و مقامات‌عالیرتبه ایرانی وبانوانشان خواهند بود .

دو ارکستر سمفونیك هنگام شام مترنم خواهدبود. این مراسم دراطاق عاج کاخ گلستان صورت خواهد گرفت .

همان شب هزار میهمان ازساعت‌ده ونیم بشب نشینی عروسی دعوت خواهند داشت شاهنشاه و ملکه‌این جشن را افتتاح خواهند فرمود و پس از شنیدن اشعاری از حافظ -سعدی یاخیام که توسط دو خواننده خوانده خواهد شد بکاخ اختصاصی‌خواهند رفت .

در باغ کاخ آتش بازی صورت‌خواهد گرفت و پس از عزیمت شاهنشاه وملکه رقص بآهنك های اروپائی آغاز خواهد شد .

رئیس ثبت احوال ایران دفتر ازدواج را مقابل شاهنشاه خواهد آورد و شاهنشاه و ملکه جدیدآنرا امضاء خواهند نمود .

دو قباله ازدواج که جلد آنهااز مخمل خواهد بود بشاهنشاه وملکه داده خواهد شد در این قباله ها مهریه ملکه که پنج میلیون ریال خواهد بود منعکس خواهد شد.

نخست وزیر و رئیس سنا شهود شاهنشاه و وزیردربار و رئیس‌مجلس شورا شهود ملکه خواهند بود .

پس‌ازعقد علیاحضرت‌ملکه پهلوی سکه های طلا و مروارید های کوچك بروی سر عروس و داماد خواهند ریخت .

۲۱ تیر توپ شلیك خواهد شدو هواپیماها اوراق تبریك پخش خواهند نمود . پس از تشریفات عقدشاهنشاه برسم یادبود بهریك از حضار یك سکه طلا اهدا خواهند نمود . آنگاه عروس و داماد باطاق دیگر خواهند رفت و شاهنشاه در این اطاق بهریك از حضار یك جعبه شیرینی اهداخواهند کرد .

شیخ السفرا تبریك خواهد گفت و شاعر دو بارقصیده‌ای در مدح‌شاهنشاه وملکه خواهد خواند و یك دخترکوچك از طرف‌مردم دسته گل بزرگی بملکه خواهد داد .

آنگاه شاهنشاه و ملکه باطاق هدایا که در آنجا هدایای کشورهای‌خارجی ومقامات عالیرتبه داخلی در روی‌میز ها قرار خواهند داشت نزول اجلال خواهند نمود .

در ساعت هشت شب یك شام رسمی در کاخ گلستان داده خواهد شده وشاهنشاه و ملکه در آن شرکت می‌نمایندو میهمانان‌هیئت های‌نمایندگی خارجی مقیم ایران و مقامات‌عالیرتبه ایرانی وبانوانشان خواهند بود .

دو ارکستر سمفونیك هنگام شام مترنم خواهدبود. این مراسم دراطاق عاج کاخ گلستان صورت خواهد گرفت .

همان شب هزار میهمان ازساعت‌ده ونیم بشب نشینی عروسی دعوت خواهند داشت شاهنشاه و ملکه‌این جشن را افتتاح خواهند فرمود و پس از شنیدن اشعاری از حافظ -سعدی یاخیام که توسط دو خواننده خوانده خواهد شد بکاخ اختصاصی‌خواهند رفت .

در باغ کاخ آتش بازی صورت‌خواهد گرفت و پس از عزیمت شاهنشاه وملکه رقص بآهنك های اروپائی آغاز خواهد شد .

سئوال و جواب

دکتر امامی از عروس خواهد پرسید :

آیا شما حاضر هستید بعقد اعلیحضرت شاهنشاه در آئید ؟

عروس جوابی نخواهد داد .

این سئوال مجددا تکرار خواهد شد ومجددا جوابی دریافت نخواهد داشت .

طبق سنن عروس نباید فورابااین سئوال. جواب دهد .

بمحض اینکه بار سوم بسئوال جواب آری‌بدهدحضار دست‌خواهند زد و رئیس تشریفات در روی‌یك سینی طلا حلقه جواهر نشانی‌راکه شاهنشاه بانگشت عروس خواهند کرد مقابل ایشان خواهد آورد . آنگاه ملکه مادر فرزند و عروس‌خود را خواهد بوسید .

رئیس ثبت احوال ایران دفتر ازدواج را مقابل شاهنشاه خواهد آورد و شاهنشاه و ملکه جدیدآنرا امضاء خواهند نمود .

دو قباله ازدواج که جلد آنهااز مخمل خواهد بود بشاهنشاه وملکه داده خواهد شد در این قباله ها مهریه ملکه که پنج میلیون ریال خواهد بود منعکس خواهد شد.

نخست وزیر و رئیس سنا شهود شاهنشاه و وزیردربار و رئیس‌مجلس شورا شهود ملکه خواهند بود .

پس‌ازعقد علیاحضرت‌ملکه پهلوی سکه های طلا و مروارید های کوچك بروی سر عروس و داماد خواهند ریخت .

۲۱ تیر توپ شلیك خواهد شدو هواپیماها اوراق تبریك پخش خواهند نمود . پس از تشریفات عقدشاهنشاه برسم یادبود بهریك از حضار یك سکه طلا اهدا خواهند نمود . آنگاه عروس و داماد باطاق دیگر خواهند رفت و شاهنشاه در این اطاق بهریك از حضار یك جعبه شیرینی اهداخواهند کرد .

شیخ السفرا تبریك خواهد گفت و شاعر دو بارقصیده‌ای در مدح‌شاهنشاه وملکه خواهد خواند و یك دخترکوچك از طرف‌مردم دسته گل بزرگی بملکه خواهد داد .

آنگاه شاهنشاه و ملکه باطاق هدایا که در آنجا هدایای کشورهای‌خارجی ومقامات عالیرتبه داخلی در روی‌میز ها قرار خواهند داشت نزول اجلال خواهند نمود .

در ساعت هشت شب یك شام رسمی در کاخ گلستان داده خواهد شده وشاهنشاه و ملکه در آن شرکت می‌نمایندو میهمانان‌هیئت های‌نمایندگی خارجی مقیم ایران و مقامات‌عالیرتبه ایرانی وبانوانشان خواهند بود .

دو ارکستر سمفونیك هنگام شام مترنم خواهدبود. این مراسم دراطاق عاج کاخ گلستان صورت خواهد گرفت .

همان شب هزار میهمان ازساعت‌ده ونیم بشب نشینی عروسی دعوت خواهند داشت شاهنشاه و ملکه‌این جشن را افتتاح خواهند فرمود و پس از شنیدن اشعاری از حافظ -سعدی یاخیام که توسط دو خواننده خوانده خواهد شد بکاخ اختصاصی‌خواهند رفت .

در باغ کاخ آتش بازی صورت‌خواهد گرفت و پس از عزیمت شاهنشاه وملکه رقص بآهنك های اروپائی آغاز خواهد شد .

وضع کارمندان پیمانی در لایحه جدید

بقیه از صفحه اول

خبرنگارما گفت :ظرف یکسال‌از تاریخ تصویب لایحه‌جدیداستخدام کشوری سازمانهای دولتی‌موظفند براساس طبقه بندی مشاغل رتبه و یادرجه (رتبه برای کارمندان ودرجه برای‌خدمتگزاران)مستخدمین خودرا تشخیص و ابلاغ وحقوق آنرا پرداخت نمایند .

ملاك تشخیص رتبه

مقام مطلع مزبور درباره ملاك تشخیص رتبه یادرجه کارمندان غیر رسمی اظهار داشت :

ملاك تشخیص رتبه یادرجه مستخدمین غیر رسمی شاغل‌فعلی، از نظر اجرای طبقه بندی‌مشاغل ، شغلی است که مستخدم درموقع تقدیم این قانون به‌مجلس عهده‌دار است .

پس‌از تبدیل رتبه کارمندان‌غیر رسمی چنانچه حقوق سابق‌مستخدمین از حقوق رتبه یادرجه‌ای که باو تعلق میگیرد بیشتر باشد حقوق دریافتی سابق او کماکان تازمانی که حقوق رتبه یادرجه‌استحقاقی‌او بمیزان مزبور نرسیده است‌پرداخت خواهد شد .

پرداخت کسور بازنشستگی

مستخدمین غیر رسمی که‌بموجب این لایحه به‌رسمی تبدیل میشوند کسور بازنشستگی مدت خدمت متوالی گذشته تااجرای قانون را بماخذ حقوقی که‌دریافت داشته‌اند طرف دوسال به‌اقساط مساوی بصندوق بازنشستگی پرداخت خواهند نمود تاخدمت آنان از لحاظ بازنشستگی جزء سنوات خدمت رسمی آنان محسوب‌شود.

تبریکات

هیئت‌مدیره مطبوعات متحد شانزدهمین سال انتشار روزنامه‌خدنك را به‌آقای محمد جمالی آشتیانی مدیر روزنامه خدنك و دبیر مطبوعات متحد صمیمانه تبریك میگوید توفیق وموفقیت ایشان را ازخداوندمتعال خواستاراست .

هیئت‌مدیره مطبوعات متحد

انجمن ادبی تهران (یونسرشیبانی)شانزدهمین سال انتشار روزنامه وزین خدنك را که صرف نظر ازمزایای دیگر قسمتی از صفحات پرارزش آن ناشر آثار علمی وادبی است صمیمانه تبریك گفته و موفقیت جناب آقای جمالی آشتیانی موسس انجمن ادبی نصر و مدیر دانشمند آن روزنامه را درهرحال‌خواستار است .

انجمن ادبی تهران - ذکائی بیضائی -کاظم شیبانی

جناب آقای جمالی آشتیانی مدیر محترم روزنامه خدنك

بدین‌وسیله شانزدهمین سال روزنامه مبارز خدنك را از صمیم‌قلب بحضور عالی تبریك عرض نموده وموفقیت آن جناب رادرخدمات‌اجتماعی ازخداوند متعال خواستارم .

رئیس انجمن شرق شهباز -هدایت‌اله محمودی

کارکنان وورزشکاران باشگاه ورزشی تهران

شانزدهمین سال روزنامه وزین خدنك را بمدیر دانشمند و فاضل آن جناب آقای جمالی آشتیانی صمیمانه تبریك عرض می‌نماید وموفقیت ایشانرا دراین خدمت مقدس ازخداوند متعال خواهان است .

مدیر باشگاه تهران - مهندس تیزهوش

روزنامه خدنك که بمدیریت آقای محمد جمالی آشتیانی منتشر می‌شود و خدمات شایان توجهی نسبت بعالم مطبوعات و فرهنك نموده است اینك قدم بمرحله شانزدهمین سال خود گذاشته‌است ماموفقیت مدیر محبوب این جریده را صمیمانه تبریك میگوئیم .

از طرف اتحادیه مدارس ملی علی‌اکبر گلچین-اسداله نوشیروان- صمیاری - چمنی - بزرگی پور- مدیرامانی

هیئت‌مدیره انجمن محلی بخش چهار تجدید سال و آغاز شانزدهمین سال روزنامه خدنك را به‌آقای جمالی آشتیانی مدیرآن روزنامه‌صمیمانه تبریك میگویند .

هیئت مدیره انجمن محلی بخش چهار

شورای عالی انجمنهای جنوب شهر

شانزدهمین سال روزنامه وزین خدنك را بجناب آقای محمد جمالی آشتیانی مدیر محترم آن تبریك میگوید .

رئیس شورای عالی انجمنهای جنوب‌شهر-دکتر جهانگیر فرجاد

جناب آقای جمالی آشتیانی

ازاینکه باانتشار روزنامه وزین خدنك مدت شانزده سال‌صادقانه بفرهنك این کشور خدمت کرده‌اید ودر ترویج فرهنك‌و تنویرافکار مردم سهم بزائی دارید صمیمانه تبریك گفته موفقیت بیشتری رادر همه حال برای آنجناب خواهانم .

دوستدار شما -مدیر مجله فقیه ورئیس کانون لیسانسیه های دانشکده علوم معقول و منقول حسین فقیه مرندی

جمعیت نهضت مردان کار شروع شانزدهمین سال جریده‌خدنك را به‌آقای جمالی آشتیانی مدیرآن روزنامه تبریك گفته وموفقیتهای بیشتری را برای ایشان آرزومی‌نمایند .

از طرف هیئت مدیره جعفرارفاقی

آقای جمالی آشتیانی مدیر روزنامه خدنك

انجمن ادبی صائب مشفق کاشانی

شانزدهمین سال انتشار روزنامه گرامی وملی خدنك را به آقای جمالی آشتیانی صمیمانه تبریك میگوییم.

انجمن محلی شاه‌آبادنو - احمد مقدم - خردپی- انجمن عمران غرب تهران - ماشاءاله مظاهری.

اعضاء انجمن ادبی نصرکه خود این انجمن نیز بهمت و ادب‌دوستی وپشتکار جناب آقای جمالی آشتیانی‌پی‌ریزی‌وتاسیس گشته‌شانزدهمین سال روزنامه خدنك راکه درحقیقت زبان ملت وفی‌الواقع مجموعه‌ایست ازعلوم وفنون وادب ومطالب گوناگون بمعظم‌له تبریك میگویندوبقای عمر ایشان ودوام این جریده شریفه را ازخداوند متعال خواستارند.

عباس‌فرات

جناب آقای جمالی آشتیانی

هیئت مدیره انجمن محلی جمال‌الحق وهیئت مدیره انجمن محلی دلارام تفرش مفتخراست ازاینکه بمناسبت شانزدهمین سال تاسیس جریده شریفه خدنك تبریکات‌صمیمانه خودرا حضور آنجناب و کلیه کارکنان تبریك عرض نموده وموفقیت شمارا از درگاه حضرت‌احدیت خواهان‌گردد.

هیئت مدیره انجمن محلی جمال‌الحق - دکترپارسا

هیئت مدیره انجمن‌محلی دلارام تفرش- مهندس‌رسولی

آغاز شانزدهمین سال انتشار روزنامه وزین ومبارز خدنك را از طرف دبیران وکارمندان دبیرستان ملی شاه عباس‌کبیر بجناب آقای جمالی آشتیانی صمیمانه تبریك عرض مینمائیم.

رئیس دبیرستان شاه عباس‌کبیر- دری

کارکنان دبستان ایران امروز شانزدهمین سال انتشار روزنامه وزین ومحبوب خدنك را بجناب آقای جمالی آشتیانی مدیر محترم آن جریده شریفه عرض مینمایند.

آ-۲۶۶۸۷ مدیردبستان ایران امروز- سید محمد مقیمی

کفیل وزارت گمرکات

بقیه از صفحه اول

خطاطان

آقای خطاطان از صبح‌امروز دفتر کار خودرا بمسرسرای طبقه اول ساختمان وزارت گمرکات مقابل‌در ورودی انتقال داد. بطوریکه هرتازه وارد بابازکردن درسرسرا اولین کسی راکه میدید کفیل وزارت‌گمرکات بود .

خبرنگارما هم که برای ملاقات کفیل وزارت خانه تصمیم داشت‌به اطاق وزیرگمرکات یااطاق سابق آقای خطاطان برود وقتی میز و صندلی‌اورا مقابل دروروردی دید یکه خورد. کفیل وزارت گمرکات خبرنگارمارا هم مانند هرتازه واردی پذیرفت ودرحالیکه قیافه مصمم بخود گرفته بود گفت من تصمیم دارم هرروز صبحها درمقابل این‌در ورودی از کلیه اشخاصیکه بنحوی اعتراض یاشکایت دارند پذیرائی‌و بکارشان رسیدگی کنم .

مراجعین دیگر هم باید بدفتر اطلاعات رجوع کنند و کاری که باادرات مختلف دارندبگویندمتصدی اطلاعات موظف است به‌اداره‌مربوطه مراجعه کرده و جواب بگیرد و به مراجعه کننده بگوید در فلان‌روز و فلان ساعت برای اطلاع ازنتیجه اقدام اداره مراجعه کند .

اداره مربوطه مکلف است کار او را تا روزوساعت تعیین شده انجام‌داده و باداره اطلاعات گزارش دهدتاهنگام مراجعه صاحب کار باطلاع‌وی‌برسد.

مستخدمین جمع‌آوری شدند

اقدام جالب دیگر کفیل وزارت گمرکات جمع‌آوری خدمتگزاران‌بود بطوری که امروز هیچ یك از اطاقها پیشخدمت نداشت . آبدار خانه نیز تعطیل شد و سیستم کار اداری امریکائی در وزارت گمرکات برقرار گشت .

باین ترتیب کارمندان مجبورندنامه های لازم را خودشان باطلاع روساو یا ادارات دیگر برسانند برای‌ملاقات های خصوصی سالنی اختصاص داده شده که اگر شخصی کاری ضروری با کارمند داشت باین سالن راهنمائی می شود .

شرح حال کفیل جدید

آقای خطاطان کفیل وزارت‌گمرکات وانحصارات درسال ۱۳۱۲ در وزارت دادگستری بخدمت دولت وارد شد و مدت سه سال در آن وزارتخانه انجام وظیفه میکرد در سال ۱۳۱۵ بوزارت دارائی منتقل شدو تاسال۱۳۳۶ مشاغل مختلفی را بعهده داشت ودر ۱۳۳۶ بسمت معاون پارلمانی وزارت‌گمرکات منصوب شد وتا امروز دراین سمت مشغول کار بود . از امروز بکفالت وزارت گمرکات وانحصارات منصوب گردید .

آقای خطاطان کار دولتی را از اندیکاتور نویسی شروع نمود و بعد در وزارت دارائی کارمندی ادارات مختلف را بعهده داشت از مشاغل مهم آن پیشکاری دارائی های آذربایجان - کرمان - فارس - مدیریت کل ادارات غله - ساختمان گمرك - دفتر وزارتی - درآمد ها - شرکت شیلات و مدیریت کل‌وزارت دارائی با حق امضاء از طرف وزیر بود . آقای خطاطان لیسانسیه حقوق در رشته سیاسی و قضائی است ودهم اکنون دانشجوی دوره دکترای حقوق دانشگاه تهران است .

آیزنهاور

بقیه از صفحه اول

ورود آیزنهاور گفت : اعلیحضرت شاهنشاه ایران و اعضای دولت و مجلسین و بر جسته ترین شخصیت های سیاسی و نظامی کشور به پیشباز رئیس جمهوری‌امریکاآمده بودند .

پادشاه ایران بزبان انگلیسی به رئیس جمهوری آمریکا خیر مقدم گفته و از همکاری های آمریکا با ایران یاد کردند .

رئیس جمهوری امریکا پس از تشکر ازشاهنشاه ایران گفتند ایران از پنجاه سال پیش از دوره ایکه در ایالت تگزاس محصل‌بودم می شناختم و آنرا یك کشور جالب می دانستم، درباره جریان توقف پرزیدنت آیزنهاور در تهران گزارش جالبی نیزدرصفحه یازدهم چاپ شده است .

تشکر واعتذار

از کلیه فامیل ودوستان و همکاران که در تشییع جنازه و مجلس ترحیم شادروان سید عبدالغنی عمادی شرکت و یابوسیله تلگراف ونامه و مطبوعات اظهار همدردی نموده اند بدین وسیله اظهار امتنان نموده و از تاخیر تشکر حضوری پوزش میطلبیم .

خانواده های عمادی - شریعتی - فعال - قاضی - شریعت پناهی - محبوبی

آ-۲۶۶۳۷

نظر بفوت آقای سید علی محمد اعتمادی (آقا زاده) که از منسوبین نزدیك حقیر از اخیار و معتمدین معروف زاویه مقدسه حضرت عبدالعظیم (ع) بودند شب جمعه (عصر پنجشنبه ۱۶ جمادی‌الثانی)مجلس ترحیم آنمرحوم در منزل معتمدالتولیه‌مجاورصحن حضرت‌امامزاده‌حمزه واقع در شهر ری منعقد از عموم مومنین بخصوص اهالی محترم تهران و زاویه مقدسه متوقع است که در مجلس ترحیم شرکت فرمایند و روح آن مرحوم را خشنود فرمایند .

الاحقر محمدالموسوی‌البهبهانی

خانواده های بهبهانی -هدایتی - تولیتی -تقوی - رئیسی - نوربخش - روح‌الامین -امیر عرفانی - دادخواه- شمس نیلی‌هاشمی-عقیلی- معتمدی- مهدی زاده -اعتمادی

با کمال تاثر رحلت مرحوم‌علیمحمد اعتمادی (آقازاده) را باستحضار منسوبین و دوستان محترم میرساند مجلس ترحیم از ساعت ۳ تا ٦ بعد از ظهر روز پنجشنبه در منزل مرحوم معتمدالتولیه مجاور صحن مطهر حضرت امامزاده حمزه واقع در شهر ری منعقد است ختم زنانه در همانروز در منزل آقای محمود اعتمادی واقع در صحن امامزاده حمزه (ع) منعقد خواهد بود .

میر سید علی بهبهانی -جعفر بهبهانی -دکترهدایتی - عبدالخالق تولیتی - اکبر تقوی -علی رئیسی -احمد نوربخش - ابوالقاسم روح‌الامین - حاج میر سید علی امیر عرفانی - دکتر محمد دادخواه - عباس شمس نیلی- ضیاءالدین هاشمی - مهدی مهدی زاده -عبداله عقیلی - اسداله اعتمادی - حسن معتمدی - محمود اعتمادی - اعتمادالتولیه - مرتضی اعتمادی -علی اعتمادی -دکترتقی اعتمادی - ناصر اعتمادی - عبدالحسین اعتمادی

بخانواده های محترمی که در این ضایعه عزا دارند بویژه بازماندگان آنمرحوم مصیبت وارده را تسلیت میدهیم

بدین وسیله باطلاع عموم فامیل دوستان و آشنایان محترم میرساند که مراسم هفته مرحومه مغفوره لیلی قراگزلو (فتح‌الملوك) از ساعت ۲ الی ۵ بعد از ظهر روز جمعه ۲٦ آذر ماه در امامزاده عبداله بر گزار خواهد شد .

محسن قراگزلو - زهرا قراگزلو - فخری قراگزلو - شمسی قراگزلو- امیر قراگزلو -علی مشکین قلم - منوچهر مشکین قلم - عبداله جلائی -اصغر جلائی -محمد سلیمی- اصغر ملکوتی

آ-۲٦۷۱۳

**هیئت مدیره‌شرکت‌سهامی گندم ونان‌تهران‌وحومه باکمال تاثر فوت مرحومه بانوآقابابائی را به‌بازماندگان آنمرحومه خصوصا به آ

سه قلوها ازعطیه ملوکانه بهره‌مند خواهندشد

دیروز اطلاع‌دادیم که یك زن ۲۷ساله بنام فاطمه نیك‌زاده سه‌قلو وضع‌حمل کرده‌است .مادر سه‌قلوها که یك دختر و پسر دیگرنیزدارد سلامت است و حال سه‌قلوها نیز مساعد میباشد .

امروز خبرنگارما اطلاع‌دادکه دیروز پس‌از آنکه سه‌قلو هابدنیا آمدند توسط بنگاه حمایت مادران و کودکان بهزایشگاه آن بنگاه منتقل گردید ومادرو بچه‌ها تحت مراقبت پزشکی قرار گرفتند .

خبرنگارما درگزارش خود اضافه میکند وضع‌مالی این خانواده چندان رضایت بخش نیست و پدرسه‌قلوها که بقال میباشد باوجود اینکه از تولد سه‌قلوها خوشحال بنظر میرسید ،از جهت تامین مخارج آنها نگران بود .

بقراریکه کسب اطلاع شده‌است باین سه قلوها نیز مانند سه‌قلوهای دیگر از طرف ذات مبارك شاهانه عطیه‌ای مرحمت میشود .

درمسابقات آسیائی فوتبال

ایران چهارگل بپاکستان زد

پیروزی عجیب تیم‌ایران‌بعد ازشکست قبلی مورد گفتگوی محافل ورزشی‌قرارگرفته

رزه تیم ایران درمسابقات فوتبال هندوستان- پرچمدار آقای اسمعیل‌اکبری‌خبرنگار ورزشی اطلاعات است

صبح امروز آقای اسمعیل‌اکبری خبرنگار اعزامی اطلاعات بمسابقات آسیائی هندوستان تلگرافی اطلاع داد که‌در مسابقه روزقبل فوتبالیست های ایران وپاکستان تیم فوتبال ایران چهار بر یك‌پیروزی کسب کرد.

خبرگزاری رویتر اطلاع میدهد که پیروزی عجیب فوتبالیستهای ایرانی برفوتبالیستهای پاکستانی مورد گفتگوی محافل ورزشی‌قرار گرفته است.

آقای اکبری درتلگراف خوداضافه میکند که تیم فوتبال ایران دراولین مسابقه خودباتیم پاکستان باوجود تلاش بسیار نتوانست پیروزی‌کسب کند وباخوردن چهارگل بازی را باخت ولی‌دربازی دوم کاملا وضع برعکس شد.

خبرگزاری فرانسه درباره این مسابقه چنین اطلاع‌میدهد که فوتبالیستهای ایرانی درهافتیم اول موفق‌بزدن گل نشدند ولی درهافتیم دوم مثل موتور برق بکار افتادند وعجیب بودکه موفق هم شدندچهار گل بدروازه پاکستان واردکنند.

خبرگزاری رویتر اطلاع میدهد دربازی دیروز ایران‌وپاکستان‌یکبار دیگر قدرت بازیکنان ایرانی‌به‌ثبوت رسید فوتبالیستهای ایرانی‌فداکاری بسیاری نمودند.

امروز آخرین مسابقه فوتبالیستهای ایران باهندوستان انجام‌خواهدشد این آخرین مسابقه در کریلا خواهد بود وآنچه مسلم است بعد از این مسابقه‌تیمهای ایران‌اسرائیل پاکستان بکشورهای خود رهسپار خواهند شد.

یك خبردیگر

خبرگزاری فرانسه درخبر مجدد خود که امروز فرستاده چنین‌اظهار میدارد تیم فوتبال ایران با پیروزی بزرگی که‌دیروز درمسابقات‌فوتبال آسیائی بدست آورد وچهار بریك تیم فوتبال پاکستان راشکست‌داد کلیه احتمالات وپیش‌بینی هائی راکه نسبت به‌نتیجه مسابقات میشد بهم‌زدتیم ایران قسمت اعظم این پیروزی رامدیون حجری سانتر- فوروارد خود میباشد زیرا حجری به‌تنهائی سه‌گل زد وچهارمین‌گل راجمالی وارد دروازه تیم پاکستان نمود.

طرح جدید برای امتحانات ششم دبیرستانها

سئوالات امتحانی بصورت یکنواخت برای‌کلیه شهرستانها طرح میشود

خبرنگار ما امروز کسب اطلاع کرد که کمیسیون رسیدگی بکار امتحانات ششم متوسطه طرح جدیدی تهیه‌و تسلیم شورای عالی فرهنگ نمود .

یکی از اعضای این کمیسیون‌بخبرنگار ما اظهار داشت . در صورتیکه‌شورای عالی فرهنگ طرح جدید را تصویب‌کند کمیسیون امتحانات ششم متوسطه بلافاصله اقدام به تهیه آئین‌نامه امتحانات ششم متوسطه خواهدکرد.

مقررات جدید

طرح جدیدی که تسلیم شورای عالی فرهنگ شده بوزارت فرهنگ اجازه میدهد که امتحانات ششم متوسطه در روز و ساعت معین در سراسر کشور شروع شود و کلیه سئوالات امتحانی بصورت یك‌نواخت برای تمام شهرستانها طرح خواهد شد .

رد نظر سابق

اعضای کمیسیون رسیدگی بکار امتحانات ششم متوسطه‌رای داده‌بودند که امتحانات ششم متوسطه بدوقسمت تقسیم گردد طبق این طرح کسانی که مایل بتحصیلات دانشگاهی می باشند با دانش آموزانی که میخواهند بکارهای آزاد بپردازند در حوزه‌های مختلف وسئوالات متفاوت‌پاسخ‌خواهند گفت اما طرح دیگری که بآن‌اشاره شد بکلی نظریه سابق را رد کرده است .

تایکماه

یکی دیگر از اعضای کمیسیون رسیدگی بکار امتحانات شورای عالی فرهنگ حداکثر تایك ماه دیگر تکلیف امتحانات کلاس‌های ششم متوسطه را تعیین و بتمام‌حوزه های فرهنگی ابلاغ خواهد کرد.

طرح بزرگ عمران خوزستان تهیه شد

خبرنگار ماطلاع میدهدکه موسسه عمران خوزستان گزارش کلی عمران خوزستان راکه ازمدتها قبل مشغول تهیه آن بودآماده کرده وتسلیم سازمان برنامه نموده است .

دراین گزارش که نتیجه مطالعات کارشناسان آمریکائی است‌نشان داده شده‌که ازنظر آبیاری وکشاورزی وایجاد صنایع چه اقداماتی طی سالهای آینده میتوان درخوزستان انجام داد واصولا این منطقه استعداد اجرای چه طرح هائی رادارد وامکانات طبیعی‌آن برای اجرای چه نوع پروژه هائی مساعد تر است .

این گزارش درحقیقت طرح بزرگ عمران خوزستان است وخود شامل چندین طرح میباشدکه بایستی هریك برای اجرا جداگانه مورد مطالعه قرار گیرد .

ورود

آقای غلامحسین پاکدامن مدیر کل گمرك باهواپیما بتهران وارد شد.

***

آقای عبدالله انتظام مدیر عامل شرکت ملی نفت ایران امروز از پاریس بتهران بازگشت

***

دوشیزه فروهر از اروپا باهواپیما مراجعت نمود .

***

خانم رام دختر سناتور رام به تهران بازگشت .

***

اولین کاروان موسسه ۱۰۸ که باروپا عزیمت کرده بعداز انجام‌سفر به‌تهران بازگشت .

خروج

آقای پور رستگار دبیر سوم‌سفارت شاهنشاهی در لندن به محل ماموریت خود پرواز نمود .

***

آقای محمد عاصمی عازم اروپا گشت .

***

آقای علیمحمد شادپور صبح امروز باقطار به خرمشهر عزیمت کرد .

***

آقای علی انصار پور برای تکمیل تحصیلات خود در رشته مهندسی ساختمان عازم پاریس شد .

***

خانم منیژه نیکومند عازم مونیخ شد .

در شهرستانها

افتتاح درمانگاه

آمل - خبرنگار اطلاعات‌گزارش می دهد بعد از ظهر دیروز طی مراسم با شکوهی درمانگاه مقیمی که در محوطه بهداری آمل ساخته شده‌است افتتاح گردید .درمانگاه مزبور بهمت آقای حاج فضل‌اله مقیمی یکی از مالکین نیکو کار این شهرستان‌باصرف ششصد و پنجاه هزار ریال هزینه ایجاد گردیده است در مراسم افتتاح این درمانگاه آقای حاج نبویان‌نیکوکار دیگری از اهالی‌آمل یکدستگاه الکترو کوتر به بیمارستان این شهرستان اهدا کرد تا در معالجه تراخم مورد استفاده قرار گیرد . آقای مقیمی موسس درمانگاه مزبور تعهد کرد که یکدستگاه‌رادیو لوزی ببهای ششهزار و پانصد ریال نیز برای درمانگاه شیر وخورشید سرخ آمل خریداری نماید .

کشف اجناس قاچاق

شیراز - طبق گزارش خبرنگار اطلاعات مامورین گارد کمرك بندر لنگه وابسته بناحیه زاندارمری‌فارس موفق شدند در یکی از باغات ساحلی آن منطقه مقدار زیادی کالای قاچاق کشف کنند این کالا های قاچاق عبارت از ۲۷۳۰ متر پارچه دوازده پتوی مخمل ، ۳٤ قالیچه مخملی و تعدادزیادی کالای دیگر بود که ضبط شد و صاحبان آن دستگیر گردیدند تا تحت تعقیب قرار گیرند .

انفجار درزیر کرسی

بابل - گزارش خبرنگار اطلاعات حاکی استکه سه ساعت بعد از نیمه شب گذشته چراغ پریموسی که محمد علی نورانیان ساکن داود کلا از توابع بابل برای گرم کردن خود در زیر کرسی گذاشته بود منفجر گردید و محمد علی بر اثرشعله های آتش ناشی از انفجار سوخت معالجات در باره وی موثر واقع نشد و جان سپرد . مشارالیه از اهالی خراسان بود .

درگذشت اعتمادالتولیه

شهر ری -خبرنگار اطلاعات‌گزارش داد صبح امروز آقای آقا زاده اعتماد التولیه که یکی از شخصیتهای برجسته شهر ری و سابقا تولیت آستانه عبدالعظیم بود بر اثر سکته قلبی جانسپرد ودر تشییع‌جنازه‌وی که با شکوه هر چه تمامتر بر گزار گردید کلیه طبقات مردم شهرری شرکت کردند و بازار شهر برای مدت یکی دو ساعت تعطیل شد .

چشم این ژاندارم ازماه‌وخورشید عکس‌برداری میکند ! ومغز وی‌اصوات کرات مصنوعی را ضبط می‌نماید!

ژاندارم خلیل مدعی شده‌است‌که دستگاه وی مورد استفاده کشورهای بزرك قرارمیگیرد واگرمانعی نباشد اورا برای تکمیل دستگاهش بخارج اعزام دارند!

امروز یك ژاندارم بازنشسته‌طی نامه‌ای به‌اداره پزشکی قانونی‌ادعای عجیبی نمود .

این ژاندارم که خلیل پولادی‌نام دارد دراین نامه مدعی شد که باچشم خود از کرات ماه و خورشید عکسبرداری میکند ومغز وی بخوبی میتواندامواجی را که ماههای مصنوعی آمریکا وشوروی میفرستند ضبط نماید !

ژاندارم خلیل پولادی که اینك باتهامی درزندان بسر میبرد در نامه مفصل خود مدعی شده که مغزوی نظیر دستگاهی میباشدکه درزمان هیتلرمورد استفاده«هس» قرار گرفته بود ولی آلمانهابعلت شکست درجنك نتوانسته بودند این دستگاه را تکمیل نمایند !!

مورد استفاده دولتهای بزرك

خلیل درنامه خود نوشته است بامعاینه ازوی واثبات ادعای او میتوان امیدوار بود دولتهای‌بزرگی که سرگرم مطالعه دراطراف فرستادن انسان بکرات دیگر می‌باشند از چشمها و مغز وی که دستگاه جالبی میباشد استفاده نمایند واداره پزشکی قانونی باید بنوبه خود مراتب را بجرایداعلام کند تاوی‌مورد استفاده دانشمندان قرار گیرد .

بی‌شك دیوانه‌است

بارسیدن این نامه به‌اداره‌پزشکی قانونی قراراست مطابق معمول‌این ژاندارم بازنشسته مورد معاینه‌قرار گیرد .

آقای دکتر ارسطا پزشك قانونی دراین‌باره اظهارداشت :باتوجه به محتویات نامه خلیل درمجنون‌بودن وی شکی باقی نمی‌ماند و پزشك قانونی برای معاینه و تائید جنون وی بزندان خواهد رفت .

تقاضای اعزام بخارج

نکته جالبی که‌دراین نامه بچشم میخورد اینست که‌خلیل درآخر نامه خود پیشنهاد کرده‌است در صورتیکه مانعی در بین نباشد ویرا جهت تکمیل دستگاهش بخارجه اعزام‌دارند .

احتمال میرود که بقسمت آخرنامه «خلیل خان »ترتیباثر داده شود ووی برای تکمیل دستگاهش‌موقتا روانه تیمارستان شود !

حوادث و وقایع

بقایای حریق سرای‌گلشن حریق تازه‌ای برپاکرد

سرای‌گلشن پس‌ازدوحریق اخیر باین شکل درآمده است

ساعت ۹ و نیم صبح امروز سرای گلشن واقع در بازار نجارها برای بار دوم دستخوش حریق گردید بلافاصله جریان باداره آتش‌نشانی اطلاع داده شد و مامورین بمحل آمده مشغول خاموش کردن حریق شدند

بطوریکه دیروز باطلاع خوانندگان محترم رسید دیشب همین سرا مدت پنجساعت در آتش میسوخت و چون محل حریق در داخل بازار واقع شده بود لذا خاموش کردن آن بآسانی میسر نبود ولی بالاخره بعد از سوختن مقدار زیادی پنبه وزرد چوبه حریق خاموش گردیدو صاحبان پنبه ها برای جابجا کردن آنها اقدام کردند و امروز صبح نیز دوباره از بقایای پنبه های‌نیمه سوخته حریق دیگری ایجاد گردید که مدت یکساعت ادامه داشت ودر ساعت ده و چهل و پنج دقیقه خاموش گردید .

در حریق های دیروز و امروز بسرای گلشن خسارات فراوانی‌وارد شده و مقدار زیادی عدلهای پنبه و گونی های زردچوبه از بین‌رفته است .

خون‌پیرزن پایمال نشد

همانطور که دیروز باطلاع خوانندگان محترم رسید ، ظهر دیروز براثر یك تصادف اتومبیل در خیابان خورشیدابتدای خیابان مازندران زنی درگذشت و راننده اتومبیل متواری گردید .

پس از اعلام جریان بکلانتری۱۶ جنازه برای معاینه به‌اداره‌پزشکی قانونی منتقل گردید .

شماره اتومبیل

بنابگزارش پاسبان مامور کلانتری اتومبیل مذکور کامیون و دارای شماره ۷٤۸۵ و پلاك دولتی بود بااعلام این جریان‌مامورین آگاهی و کلانتری ۱۶ درصدد تعقیب‌برآمدند سرانجام بایبدا کردن این‌کامیون ومعاینه آن ومشاهده آثار ولکه های خون روی اتومبیل راننده و آن بنام محمد رضا فرزند طاهررا درحوالی فارمك دستگیر ساخته بکلانتری آوردند .

پرونده برای رسیدگی بیشتربوسیله آقای ستوان ذوالفقاری تکمیل و بناحیه ۲ دادسرای تهران فرستاده شد. و قرار بازداشت راننده‌صادر گردید هویت زن متوفی‌قمرسلطان مقانلو اعلام شد .

سه سال زندان

دوساعت بعد از ظهر دیروز شعبه دوم دادگاه عالی جنائی پس از دو جلسه رسیدگی به پرونده مردی بنام میرزا محمدی فرزند رضا ختم دادرسی را اعلام کرد و دادگاه پس از مشاوره اتهام میرزا را ایرادضرب منتهی بفوت تشخیص داد وباتوجه بمحتویات پرونده و در نظر گرفتن علل مخففه او را بسه سال حبس‌با اعمال شاقه محکوم کرد .

میرزا چندسال قبل درقریه«کتیران» اراك در یك نزاع دسته جمعی مردی بنام حسین فرزند علی میرزا را مجروح کرده و حسین چند روزبعد درگذشته بود .

حوادث روز

یك تصادف اتومبیل

دیروز جنازه مردی بنام میرزاعلی حسین فرزند حسین که براثر تصادف با اتومبیل درگذشته بودبرای معاینه باداره پزشکی قانونی منتقل‌گردید.

خفگی درآب

عصر دیروز بموجب اعلام کلانتری ۱٤ جنازه طفل ٦ساله‌ای بنام‌بهجت افشار پور که در حوالی بخش مذکور براثر خفگی در آب درگذشته بود بوسیله آقای دکتر سلطانی مورد معاینه قرار گرفت و جواز دفن‌صادر شد .

فوت مشکوك

عصر دیروز جنازه زن ۲٦ ساله‌ای بنام بانو آقاخان فرزند اکبر که در حوالی بخش۱۵ بطور مشکوك درگذشته بود برای معاینه باداره پزشکی‌قانونی منتقل شد .

یك تصادف دیگر

دیشب مردی بنام حسین قاجار که چند روز قبل دربخش ٥تهران باتومبیل تصادف کرده و مجروح شده بود در بیمارستان امدادی درگذشت .

بچه مریض!!

دیشب راننده یکی از اتوبوسهای شرکت واحد دانش آموز ۱۳ ساله‌ای بنام حسین را بکلانتری ۲۰ آورد . راننده مزبور گفت حسین شبها سوار اتوبوسها می شود و با تیغ تشك صندلی ها را پاره می کند و دیشب که باتوبوس من سوار شد متوجه او شدم و هنگامی که مشغول پاره کردن تشك صندلی بود او را دستگیر کردم .

حسین در بازجوئی بعمل خوداعتراف کرد و گفت از این کار لذت میبرد.

شناسنامه علی اوغلی

دیشب مردی بنام علی اوغلی به مهمانخانه «نیکوکار» واقع‌در خیابان بیستمتری‌رفت‌واطاقی برای‌خوابیدن خواست*. متصدی مهمانخانه‌شناسنامه و یا ورقه معافیت از خدمت نظام اورا مطالبه کرد و چون علی این مدارك‌را با خود همراه نداشت بین اوومتصدی مهمانخانه نزاعی روی داد و هردونفر مجروح شدند و پرونده این حادثه نیز که در کلانتری ۲۰ تشکیل‌شده بدادسرا ارسال گردیده است .

خلاصه چند خبر

پاسبان دزد را فراری داد

ودزد موقعیکه دستگیرشد پاسبان را گرفتارکرد

امروز شعبه سوم دادگاه عالی جنائی‌بریاست آقای واصف برای رسیدگی به‌پرونده مردی بنام‌علی اکبر شیرخانی فرزند حسن که چند ماه قبل باتهام اخذ رشوه و فراردادن سارقی درساری تحت تعقیب قرار گرفته بود تشکیل گردید .

بموجب کیفر خواست دادسرای ساری علی‌اکبر شیرخانی پاسبان شهربانی ساری ماموریت پیدا میکند که سارقی را بزندان ببرد ولی دربین راه علی اکبر بامحبوسش توافق کرده و مبلغ یکهزار وچهار صدریال پول گرفته واورا آزاد میکند .ولی . چندی بعد سارق مزبور دوباره دستگیر ودربازجوئی اعتراف میکند که پاسبان ویرا فراری داده‌است ودرنتیجه پاسبان شیرخانی باتهام اخذ رشوه وفرار دادن سارق تحت تعقیب قرار گرفت و پرونده‌ای علیه‌وی تنظیم و جهت‌رسیدگی بتهران ارسال گردید .

امروز دادگاه به‌پرونده وی‌رسیدگی کرد واز لحاظ داشتن عیال واولاد و علل‌مخففه دادگاه اورا بشش ماه حبس و پرداخت مبلغ یکهزارو چهارصد ریال جریمه نقدی(عین رشوه)محکوم کرد .

۲۸ نفردراثرحوادث مختلف مجروح شدند

در۲٤ساعت گذشته ۱۵نفرباسامی علی علی‌زاده فرزند محمد باقر داودبخوند فرزند رضا، چوپان خدابخشی ،محمد زاهدانی ،حسین‌حنجری، زهرا ملاقاسمی ،داود خلیلی ،کیومرث صادقی ،علی‌اکبرغلامی فرزند محمود، مصطفی فرزند غلامحسین، رضاولی‌زاده ،نجف‌نوروز ی،ناصر گلشن راد، بهمن چهارشنبه، احمد افشار دراثر حوادث رانندگی وعلی مهدی‌زاده فرزند حسین دراثر نزاع وسه‌نفر باسامی بتول‌رفیعی فرزند محمود، معصومه نوری فرزند ایزد، یداله مجلسی فرزند جلال، مینو جواهری فرزند مرتضی ،خانم بالامختاری فرزند محمد، مهدی کیانی فرزند محمد ،رضا فرزند حسین، شهناز تفکری ،عباس فرزند قلی،زهرا فرزند حسین ،حسام‌فرزند احمد دراثر سوختگی مجروح شدند.

خودکشی یك دانشجوی ایرانی درآلمان غربی

بنابگزارش رسیده از آلمان‌غربی چند روز قبل آقای محمد تقی زرافشار دانشجوی ۲۹ ساله ایرانی که در سال چهارم پزشکی‌دانشکده طب «بدگودانبرك» مشغول تحصیل بوده بعلت نامعلومی خود کشی‌کرده است .

در سال ۱۳۲۸ محمد تقی‌زرافشار که در مسابقه وزارت فرهنگ برای اعزا ممحصل بخارجه شرکت‌نموده بود به آمریکا اعزام گردید و در رشته مهندسی کشاورزی مشغول تحصیل شد وسپس بعللی بایران مراجعت کرد . ودر سال ۱۳۳۳ مجددا برای ادامه تحصیل در رشته طب عازم کشور آلمان گردید .از طرف اداره سرپرستی دانشجویان ایرانی در آلمان غربی طی تلگرافی خبر خودکشی نامبرده باداره سرپرستی وخانواده او اطلاع داده شده است هنوزدر باره علت خودکشی این‌دانشجوی ایرانی خبری نرسیده‌است .

از فردا صبح در سینما متروپل

بزرگترین محصول چندسال اخیر سینمای مصر اثر بی‌نظیری که بعنوان بزرگترین درام اخلاقی سال معرفی خواهدشد

نوامو س و شهامت

دوبله بفارسی

باشرکت: هدی سلطان- عماد حمدی- فرید شوقی

این‌فیلم بادارابودن نکات ارزنده وجالب اخلاقی خواهدتوانست باردیگرموفقیت‌آثار بزرك سینمای مصررا درایران تضمین‌نماید ومشاهده‌آن برای عموم دوستداران فیلمهای خوب لازم است

یك ایرانی شیخ کویت شده بود!

عبدالله سلام سعید، یك کاسب ایرانی خودرا درآلمان شیخ‌کویت معرفی کرد و ۱۱۰ هزار لیره کلاهبرداری نمود

مونیخ ـ یونایتدپرس ـ ـ فردادر مونیخ شیخی در برابر دادگاه‌حاضر خواهد شد که متهم است ۱۱۰هزار و۵۰۰ لیره انگلیسی کلاهبرداری‌و خود را یکی از ثروتمند ترین‌شیوخ معرفی کرده است .

عبداله سلام سعیدیك‌کاسب‌ایرانی ۳۱ ساله متهم است گذرنامه‌ای‌بنام شیخ کویت جعل کرده وازبانکهای متعدد اروپائی پولهائی گرفته‌است. اتهامات متعدد او از کلاهبرداری‌تا جعل گذرنامه و امثال آن را شامل است .

جریان از هنگامی آغاز شد که وی عکس خود را از گذرنامه اش برداشت و عکس شیخ کویت را بدان الصاق کرد.باچنین گذرنامه‌ای مانند آنکه قالیچه حضرت‌سلیمان را در زیر داشته باشد از کشورهای مختلفی گذشت تا به آلمان غربی رسید .

د راینجا دست تطاول بسوی‌اموال شیخ کویت دراز کرد . از حساب شیخ در لندن بوسیله چکی ۵۰۰ لیره برداشت . سپس‌به‌بانك‌تلگرافی مخابره کرد و پرسید آیا اشکالی دارد که ضمن توقف در آلمان از «حساب خود» برداشت کند یانه .

بانك پاسخ داد بهیچوجه . دست او باز شده بود که تا ۵۰ هزارلیره وبیشتر از حساب بردارد . بانك از خدمتگزاری نسبت به شیخ کویت خوشحال بود . سلام سعید بااتکا باین اطمینان یك چك ۵۰ هزار لیره ای به بانك نورمبرك برد و ادعا کرد این پول برای خرید اسلحه از چکوسلواکی مورد لزوم است .

این موفقیت طمع او را بیشتر کرد به آمستردام رفت و در آنجا به بانك لندن تلگرافی اطلاع داد که ۶۰ هزار لیره از وجوهش را به بانکی در رم منتقل کنند .سپس به رم رفت تاپول را بگیرد . این بار ناچار بود گذرنامه خود را تسلیم کند و مشتش باز شد .

بیشتر این پول ها را نزداویافته‌اند وبه حساب شیخ کویت‌برگردانده‌اند

هوای کرمان : ۲۰درجه‌زیر صفر !

بزودی جبهه هوای سرد ازایران خارج شده ودرجه حرارت بالا خواهد رفت

دیشب هوای سرد قطبی در اوضاع جوی ایران اثر شدیدی داشت. این هوای فعال درجه حرارت هوارا در شهر کرمان صبح امروز به ۲۰درجه زیر صفر رسانید و این برودت هوادر بیست سال گذشته سابقه نداشته است .

درجه حرارت هوا صبح امروز در شهر بم که ناحیه گرمسیری است به هفت درجه زیر صفر رسید در حالیکه بنا باظهار مطلعین این امر کاملا بی سابقه بوده و بندرت درشهر بم آب یخ میزده‌است و اهالی مهاز پالتو و لباس‌های ضخیم استفاده‌نمی کرده‌اند . هوای شهر تهران نیز دیشب همچنان سرد و حداقل درجه حرارت ۵درجه زیر صفر بودو هوای شهر آبادان نیز دیشب سرد شده‌بود

اظهار نظر هواشناسی .

اداره هواشناسی در باره سردی‌هوای دو روز گذشته کشور اظهار عقیده میکند و میگوید :سردی‌فوق‌العاده وناگهانی هوای کلیه نقاط کشور در اثر پائین آمدن یك توده هوای‌با فشار زیادی از ناحیه قطب شمال‌بوده است این‌توده‌هواازقسمتهای مدیترانه‌ای نیز عبور کرده واز طرفی دیگرهوای سرد مرکز روسیه را نیز باخود بکشور ایران آورده‌است . اثر این توده سرد و بافشار زیاد در قسمتهای مرکزی و جنوبی و جنوب شرقی‌بیشتر بود بطوریکه یك حالت بی سابقه‌در این نواحی ایجاد کرد .

هواگرمتر میشود

این توده هوا از صبح امروز از نواحی غربی به مشرق منتقل شده و ازعصر امروز نیز بکلی از تهران خارج‌خواهد شدو بعد از ظهر فردا از ایران‌خارج میگردد و بتدریج یك هوای نسبتا ملایم و گرم از ناحیه مغرب بکشور وارد میشود ودرجه حرارت هوای‌تهران نیز بالا خواهد رفت .

درجه حرارت سال پیش

درسال گذشته در چنین روزی‌هنوز درجه حرارت هوای تهران به صفر نرسیده بود و حداقل آن ۳ درجه بالای صفر بود و گرمترین نقاط‌نیز بندر عباس با ۲۶ درجه و سردترین نقاط شهر همدان بایك درجه زیر صفر بوده و این آمار سردی‌نزودرس و فوق‌العاده دو روز گذشته رابخوبی نشان میدهد .

پنج عراقی بازداشت شده درمرز

بزندان شهربانی اهواز منتقل‌گردیدند

آخرین گزارش‌امروز خبرنگار ما از اهواز حاکیست که پنج تن سرنشینان اتومبیل عراقی که چند روز پیش توسط ماموران پاسگاه مرزی ایران و عراق توقیف شده وتحویل مقامات لشکر ۹ خوزستان گردیده بودند . اینك از طرف لشکر خوزستان بطور موقت بزندان شهربانی اهواز تحویل شده اند و تا تعیین تکلیف در زندان شهربانی این شهرستان بسر میبرند . اسامی این پنج نفر عبارتست از : موفق حلبی مدیر ناحیه «بخشدار» خالدعبدالکریم‌سودانی وکیل دادگستری ـ جبار سودانی پلیس ـجبار کنانی مستخدم و سامی کنانی راننده اتومبیل که طی یك زد و خورد بامرزداران ایرانی دستگیر گردیده اند .

بقیه خبرهای فرهنگی و ورزشی

بزودی حق‌التدریس دبیران‌پرداخت‌میشود

از فرهنك استان تهران کسب اطلاع شد که اعتبار لازم برای پرداخت حق‌التدریس کلیه دبیران شاغل تامین شده و بصورت سه ماهه پرداخت خواهد شد .

بخشنامه

امروز در اداره تعلیمات متوسطه فرهنك تهران بخبرنگار ما گفته شد که تا آخر آذر ماه طی بخشنامه‌ای بکلیه دبیرستانها ابلاغ خواهد شدکه صورت اسامی دبیران واجد شرایط را به تعلیمات متوسطه ارسال دارند و پس از رسیدگی بوضع دبیران حق‌التدریس آنان پرداخت خواهدشد.

دو هزار نفر

جمعا در حدود دو هزار نفر دبیر در رشته های مختلف علوم وزبان خارجه ساعات بیکاری خود را تدریس میکنند و از مزایای حق‌التدریس ساعتی صد ریال برای دوره دوم و هفتاد ریال برای دوره اول استفاده خواهند کرد .

سخنرانی درتلویزیون

ساعت هفت بعد از ظهر روز پنجشنبه بیست و پنجم آذر آقای مصطفوی مدیر کل سابق اداره باستان شناسی در تلویزیون واجع به الواح گلی تخت جمشید سخنرانی خواهد کرد .

بازدید دانش‌آموزان بندرگز ازاطلاعات

امروز نیز ده نفر از دانش آموزان دبیرستان شاپور بندر گز بسر پرستی آقای رضا موسوی‌ازموسسه اطلاعات بار دیه کردند .

این عده نیز خرج سفر خود را از عوایدنمایشنامه‌ای که خود دانش آموزان اجراء نموده‌اند تامین کردند .

اقدامات خصمانه ماموران عراق

بقیه از صفحه اول

دو نفر دیگر جنازه رفیق مقتول‌خود را برسر دست گرفتند و با ایـن علامت تسلیم شدند و ماموربن‌عراقی به آنان گفتند تا شما را دستگیر نکرده ایم بر گردید .

جنازه جوادبلافاصله بقـریه‌شطیط حمل شد و پس از انجام تشریفات قانونی با حضور بازپرس و پـزشك قانونی آبادان که در محل حاضرشده بودند دفن گردید .

یك قتل دیگر

گزارش خبرنگار ما همچنین حاکی است که درروز شنبه‌بیستم‌آذرماه نیز در محل پل نو واقع در مرز خرمشهر عراق یکی از مرزنشینان ایران بنام سید شریف سادات هدف گلوله ماموربن عراقی قرارگرفت و بقتل رسید از یك گزارش دیگـر چنین بر می آید که صبح روزیك شنبه ۲۱آذر نیز کـدخدای قـریه «حاج حسین» شخص مجروحی را به پاسگاه ژاندارمری قریه منتقل کرد و اظهار داشت ساعت ۸ صبح ایـن شخص که غلامرضا سماح نام دارد باتفاق ۱۹ نفر دیگر در یك بلم بر روی شط‌العرب حرکت می کردندکه ماموربن عراقی بدون هیچگونه‌مجوزی و بدون اخطار قبلی ناگهان آنانرا بگلوله‌بسته‌واین شخص مجروح شد . خبرنگاران ما در پایان گزارش خود افزودند که مردم آبادان‌واهواز و خرمشهر از این اعمال ناجوانمردانه مرزبانان عراقی بشدت متنفر وخشمگین شده اند

آماده باش

امروز تیمسار دریابان شاهین‌فرمانده نیروی دریائی شاهنشاهی بخبرنگار ما اظهار داشت نیروی‌دریائی‌شاهنشاهی بحال آماده باش بوده و هرگونـه تجاوزی را بشدت پاسخ خواهدگفت

دو تجاوز دیگر

امروز خبرنگاران ما از کردستان خبر دادند که طی سه روز اخیردوبار ماموربن مسلح عراقی به خاك ایران تجاوز کرده بودند ، ولی پس از اینکه با مرزبانان ایرانی مواجه شدند به خاك عراق‌فرار کردند این حـوادث مرزی هیچگونه تلفاتی نداشته است.

درآبادان وخرمشهر

خبرنگار اعزامی ما در خرمشهر امروز در گزارش خود میگوید : در سراسر حدود و منطقه‌ای از شط‌العرب که عراقیها در آن رفتو آمد مینمایند سکوت‌کامل حکمفرما است حرکت بلم‌های ایرانی در آبهای شط‌العرب کم شده‌است .

ازدحام درکارون

کاهش عبور و مرور بلم ها و قایق ها و موتورهای آبی در شط‌العرب موجب افزایش رفتو آمد در رودخانه کارون گردیده‌است .

حرکت دسته جمعی بلم ها ازدحامی در رودخانه کارون بوجود آورده و بهمین لحاظ تعداد تصادفات‌نیزافزایش یافته‌است .

غرق یك قایق

اکنون سطح آبهای کارون از قایق پوشیده شده‌است ولی‌این رفتو‌آمدها فقط در منطقه دورتری از مرز بچشم می‌خورد در محل‌تقاطع رودخانه‌کارون باشط‌که سابقا مهمترین محل رفتو آمد بود کمتر اثری‌از فعالیت دیده می‌شد و چندروز قبل برائر تصادم دو قایق چند نفراز سرنشینان برودخانه سرنگون گردیدند که فورا بوسیله سایر موتور ها نجات یافتند .

در تمام محلات و کوی‌های آبادان و خرمشهر مردم از عملیات ماموربن عراق انتقاد می‌کردند .

اطلاعات : رویه‌ئی که مقامات‌عراقی درمرزهای ایران ونسبت باهرانیان مقیم آنکشور درپیش گرفته‌اندواقعا موجب تاسف وتاثراست زیراهمان طورکه آقای وزیر امورخارجه طی نطق‌خود دربرابرمجلس اعلام‌داشتند دولت و ملت‌ایران نهایت‌علاقه و حسن نیت‌رادر حفظ روابط دوستی باعراق تاکنون ابرازداشته‌است.

اقدامات اخیر رژیم عراق کاملا تایید مینمایدکه زمامداران کنونی عراق بهیچوجه بحفظ این‌دوستی تمایلی ندارند ،سهل‌است، روش خصمانه‌ئی هم‌نسبت بایران درپیش گرفته‌اند .

ملت ایران ازاین پس‌بهیچوجه کوچکترین گذشت ومماشاتی‌را در برابرابر رویه غیردوستانه عراق نخواهدبخشید ومصرانه میخواهد که‌دولت در نهایت خشونت‌وشدت عمل تحریکات عراق را پاسخ گوید.

آگهی شرکت سهامی ساختمانی شهر آراء

بقیه ازصفحه ۱۵

نام ونام‌خانوادگی	شغل	نام ونام‌خانوادگی	شغل
آقای مهدی شمشیری	شاگرد	صدیقه پاشائی	خیاط
اقدس مرتضوی	خانه‌دار	فاطمه پاشائی	خیاط
اقدس طاهرخانی	کارمند	ضیاء حسینی شکرائی	دبیر
عباسعلی اتفاقی	کارمند	حسین حسینیان	
قربانعلی اتفاقی	کارمند	علی‌اصغر قاسمی	
پرویز مؤمنی	کارمند	سرهنك غلامعلی روشن افشار	کارمند دولت
محمدتقی چیت‌ساززاده	کارمند	مرتضی حریری موحد	کارمند
رابرت کرمانشاهی	راننده	آقای علی آذرنیا	کارمند
نرسس یونظر ورادیان	مکانیك	سیدعزیزاله طلوعی	کارمند
نسترن امینی	آموزگار	اسد کیهانی	کاسب
سیدحسین حسینی	درودگر	غلامرضا محمدی	دانشجو
فاطمه هاتف	خانه‌دار	مهری اسلامی	خانه‌دار
رضا میرهاشمی	کارمند	احمد سربند	افسرارتش
حسن وامامعلی صبوحی	کاسب	محمدجواد آل‌علی‌میرزامحمود	دبیر
اخترخاتونی بهزاد هیربد	خانه‌دار	عبدالعلی سجادی	کارمنددولت
حنا ساروزاده	خانه‌دار	عشرت کرباسی	کارمندسازمان
جلال سیدکاظمی	کارمندفرهنك	یوسف طهماسبی	آموزگار
ایران‌ماخانی امیرابوچائی	خانه‌دار	عباسعلی صباحی ایمن	آموزگار
میرقادر خسروشاهی	کارمند	منوچهر بصیرمقدم	کارمندراه‌آهن
سید محی‌الدین ربانی سعید شکوری	کارمند	حاجی پروین تهرانی	اسیستان دانشکده
اسماعیل ارحام صدر	کارمند دولت	منیره صدوقی	خیاط
محمدحسن حق‌شناس	کارگر	فاطمه صدوقی	
غلامحسن مظلومی	راننده	ابوالحسن ناظمی	
اسرافیل‌لیثی	محصل	محمدسروقدرضوی	
رحمت‌الله ننجی	کاسب	بانوحشمت رحیم تبریزی	
		سیدوهب‌وسیدحسین قاضی‌میرسعید	

نظربااینکه تعدادی از آپارتمانهای ۲ و ۱۳طاقی که برای بعلت‌کمی داوطلب باقیمانده و عدهٔ تقاضای خرید آنها را صاحبان سهام خود دارد درصورتیکه حاضر باشند پیش باقیمانده را طبق تقسیمات اولیه به آنان بفروشد علیهذا بالا باشند تقاضا داردکه ظرف مدت پانزده روز با مراجعه وتسلیم نمایند .

ضمنا به‌آقایانیکه اسامی آنها دربالا ذکر شده اعلام‌میدارد نداشته و قبل‌از اخذ موافقت‌کتبی شرکت هرگونه انتقال‌یا برای مزید استحضار صاحبان محترم سهام اعلام‌میدارد شدن نقشه شهرسازی منطقه جدید شرکت درنظر دارد در (که ابعاد هریك پس‌از قطعی‌شدن نقشه شهرسازی‌برنامه نماید ودرمورد این اراضی شرکت حق‌تقدم برای صاحبان اراضی قبول و محسوب خواهد داشت .

همچنین به‌اطلاع میرساند که واگذاری ۶۵باب خانه‌های پس‌از خاتمه واگذاری خانه‌های فعلی انجام خواهد شد وتعداد که صدی هفتاد کارهای ساختمانی آنها بپایان رسیده‌نیز و جزئیات کار درموقع خود باطلاع خواهد رسید.

ردیفهای ۵۰٪ پیش پرداخت به‌بالا درنظرگرفته شده بود بطور آزادونقد دارند بلحاظ علاقه‌که شرکت به‌خانه‌دارشدن قسط از ۵۰٪ ببالا بپردازند شرکت آماده است آپارتمانهای بدینوسیله از کلیه سهامدارانیکه مایل‌بخرید باشرایط به‌شرکت تعهدنامه مربوطه را باارائه تعداد مقرر سهم‌امضا وتسلیم نمایند .

که بدون موافقت قبلی شرکت حق هیچگونه نقل وانتقال حق استفاده بلااثر خواهد بود .

که پس‌از خاتمه‌واگذاری کلیه خانه‌های سری اول و آماده حدود هزارقطعه زمین از اراضی خود به‌مساحت‌های‌مختلف دوم تعیین خواهدشد) با تامین آب وبرق برای فروش‌عرضه سهام خود قائل وسهام آنها را نیز بابت قسمتی از قیمت

مستقل ۵ و ۶ اطاقی‌که ساختمان آنها بپایان رسیده است ۸۰دستگاه خانه‌های ۵ اطاقی و ۳۰باب خانه‌های ۷ اطاقی پس‌از تکمیل عملیات ساختمانی واگذار خواهدشد وشرایط

شرکت سهامی ساختمانی شهرآرا

۱ ـ ۲ — آ ـ ۳۴۰۱۰

پیش‌آگهیهای بزرك مالیاتی لغومیشود

پیش‌آگهیهائیکه مورد اعتراض مودیان مالیاتی است اصلاح میگردد

امروز وزیر دارائی اطلاعیه زیر را در اختیار خبرنگاران گذاشت . چون در چند روز اخیر عده‌ای از آقایان بازرگانان باینجانب مراجعه‌کرده و نسبت به پیش آگهی های صادره ابراز نگرانی کرده‌اند موضوع‌شکایات آقایان مورد بررسی قرار گرفت و پس از مشاوره با شورای عالی مالی چنین اتخاذ تصمیم شد که علی‌الاصول اختلافات مالیاتی در کمیسیونهای تشخیص حل و فصل میشود ولی چون مسئولین امور متوجه شده‌اند که ممکن است در صدور بعضی پیش آگهی ها اشتباهاتی رخ داده باشد لذا دستور داده شد تا آنجا که قانون اجازه میدهد نسبت برفع اشتباهاتی که در محاسبه میزان مالیات با اعمال ضرایب یا ابلاغ پیش آگهی شده است اقداماتی مقتضی معمول و پیش آگهی ها را اصلاح‌و تجدید نمایند. و در صورتیکه اصلاح و رفع نقائص از حدود اختیارات قانونی دستگاه وصول خارج باشد ضمن ارسال سابقه امر ادارات ذیربط توضیحات‌لازم را برای روشن شدن موضوع کتبا به کمیسیون های مالیاتی اعلام دارند .

ضمنا مقرر گردید که در مراحل اولیه تشخیص مالیات دقت کافی بعمل آورند تا موجب تضییع حقی فراهم نگردد .

تبریکات

پیشگاه مبارك اعلیحضرت همایون شاهنشاهی

انتصاب تیمسار سرلشگر ضرغام که‌ازافسران لایق و کاردان کشور ایران می‌باشد بمقام وزارت‌دارائی مایه‌امیدواری تمام ملت‌ایران است . افراد صنف حلواسازتهران این حسن‌انتخاب رابشاهنشاه محبوب وجناب آقای دکتراقبال نخست‌وزیر تبریك میگوید .

رئیس اتحادیه حلواسازتهران ـمحمدعلی حاج کریم .

جناب آقای دکتر مصطفی الموتی

انتصاب جنابعالی رابه معاونت نخست‌وزیری تبریك عرض‌مینمایم.

آ ـ ۲۶۶۴۳ **دکتر جلیل مسعودی**

انتصاب جناب آقای سعیدی فیروزآبادی راکه ازمردان لایـق و درستکار کشور هستند به‌مدیریت کل شهرداری تبریك میگویم.

آ ـ ۲۶۶۶۵ **منوچهر همایون‌پور**

فروش زغال بنرخ ثابت

شهرداری تهران برای آسایش ورفاه عمومی ازتاریخ ۲۶ آذرمـاه ۳۸درمحلهای زیرزغال درهم‌رااز قرارخروازی ۸۵۰ریا ل‌بفروش‌میرساند

۱ـنزدیك میدان راه‌آهن مقابل انبار قماش محل بازارشهرداری

۲ـدروازه غار جنب بیمارستان امید.

۳ـمیدان ژاله مقابل پمپ‌بنزین.

۴ـانتهای ساختمانهای چهارصددستگاه خیابان بهبهانی مقابـل کارخانه برق فیروز.

۵ـخیابان امیریه کمی‌پائین‌تراز مسجد فخریه مقابل محکمه دکتر محمدخلعتبری.

محلهای دیگری که‌بعدا برای فروش‌زغال تعیین خواهدشد مراتب بوسیله رادیو وآگهی باطلاع‌عموم خواهد رسید.

آ ـ ۳۴۰۸۸ **شهرداری‌تهران**

آگهی‌های تسلیت

مصیبت وارده را بخانواده محترم زرافشار خصوصا به جناب آقای کاظم زرافشار تسلیت عرض مینمایند.

احمد معروفخانی ـ شاهرخ معروفخانی

مصیبت وارده را بخانواده محترم زرافشار خصوصا بجناب آقای کاظم زرافشار تسلیت عرض مینماید

علی اصغر صفیاری

مصیبت وارده را بخانواده محترم سلیمی تسلیت عرض مینمایند .

علی اکبر صفیاری ـ علی اصغر صفیاری ـپرویزصفیاری

با نهایت تاثر و تاسف ضایعه جانگداز جوان ناکام سرکار سرهنك کاظم مجاوریان را بخانواده ارجمند مجاوریان بخصوص برادر عزیزم مصطفی مجاوریان‌تسلیت عرض نموده بقای عمر آن فامیل محترم را از ایزد متعال خواهانیم

علی‌اصغر ایاز ـ اکبر اکبر زاده

مصیبت وارده را بدودمان ارجمند عالیخانی تسلیت گفته سلامت بازماندگان را از آفریدگار توانا نیازداریم

آ ـ ۲۶۵۶۱ **دکتر حسین طبیب ـعبدالرضاطبیب**

افسران‌و درجه داران و افراد کردان ۱۲۱ سوار زرهی با نهایت تاسف در گذشت نابهنگام شادروان سرهنك۲ کاظم مجاوریان را بفامیل محترم آن فقید سعید تسلیت عرض نموده و بقاء و دوام خانواده معظم مجاوریان را از درگاه خداوند متعال مسئلت مینمایند .

فرماندهگردان ۱۲۱ سوار زرهی ـسرهنك علی شاموردی

جناب‌سرهنك شفاقی فرمانده هنك کاردشاهنشاهی

مصیبت وارده را بجنابعالی و خانواده محترم وسرکار ستوان شقاقی تسلیت عرض نموده سلامت و بقاء آن‌خانواده عظیم را از خداوند متعال خواستاریم .

ستوان دوم یوسف توفیقی ـستوان دوم منوچهر ایرجپور ـ ستوان دوم امیر هوشنك حاضر

جناب آقای هوشنك شاهیده مصیبت وارده را به جنابعالی و خانواده محترم تسلیت میگویم . **ایرج‌خرم**

افسران و کارمندان اداره راهنمائی و رانندگی مصیبت وارده را به آقای غلام وروانی فراهانی تسلیت میگویند .

سرتیپ‌اختیار

جناب سرهنك محمد رضا سلیمی ومحمدعلی‌سلیمی و سروان علی سلیمی

مصیبت وارده را به آنجنابان و خانواده محترم‌تسلیت گفته بقاء و سلامتی خانواده محترم را از درگاه ایزد متعال خواستارم

حسین ـولیخانی

افسران و درجه داران و کارمندان دادستانی ارتش فوت مرحوم محمد علی عقیلی را با اندوه فراوان به خانواده های محترم عقیلی ـمشگبیز ـ پیرایش بویژه تیمسار سپهبد آزموده ریاست اداره دادرسی ارتش تسلیت عرض می نمایند .

دادستان ارتش ـ سرلشگرکیهانخدیو

سرکار سرهنك ستاد محمد رضا سلیمی

در حادثه ناگوار در گذشت فرزند دلبند و ناکام سرکار شریك بوده بقای عمر و تندرستی شما و سایر افراد فامیل ارجمند را از خداوند مسئلت مینماید .

آ ـ ۲۶۶۵۵ **سرهنك ۲ توپخانه رحیمی**

در گذشت ناگهانی شادروان سرهنك ۲ کاظم‌مجاوریان دوست عزیزمان را به خانواده ودوستان کاظم عزیز با نهایت تاثر تسلیت گفته و شریك‌این‌مصیبت‌دردناك‌میباشیم

زنجان ـ سرهنك ۲ فتوت ـ سرهنك ۲ کردستانی

جناب سرهنك سلیمی معاونت اداره حمل ونقل

با نهایت تاثر مصیبت وارده را تسلیت عرض مینماید

آ ـ ۲۶۶۳۳ **محمود نجاریان**

با نهایت تاسف مصیبت وارده را به خانواده محترم سلیمی مخصوصا بجناب سروان علی سلیمی تسلیت عرض مینماید **سروان ابراهیمی**

همکار ارجمند جناب آقای حسین شاسبلو ریاست دبیرستان ایراندخت دزفول دبیران و کارکنان‌ودانش‌آموزان دبیرستان پهلوی دزفول‌با، نهایت تاثر مصیبت وارده را بجنابعالی و خانواده محترمتان از صمیم قلب تسلیت‌عرض نموده بقای عمر جنابعالی و سایر باز ماندگان را از خداوند متعال مسئلت دارد .

حاتمی ـ سیرجانی ـ گشت پور ـ شریعتی ـ رئیس ـ صانعی ـنظامی پور ـ مهندس حجتی ـ وفائی ـ علوی ـ حجازی ـ ظروفچی ـرشیدیان ـلقمانی

اینجانب از طرف افسران و افزارمندان و درجه داران اداره اردنانس ارتش مصیبت وارده را بسرکار سرهنك ستاد سلیمی تسلیت میگوید . **سرلشگر خزاعی**

در گذشت نابهنگام جوان ناکام دکتر مهندس تقی زرافشار را ببازماندگان آنمرحوم خصوصا به آقای‌اسماعیل زرافشار تسلیت عرض مینمائیم .

آ ـ ۲۶۷۰۳ **دانشجویان سال اول دندان پزشکی**

زرافشار عزیز :

در غم جانگداز مرك برادرت ، ما را هم شریك بدان

انتخابی فرد ـ توسلی ـ جهانبانی ـ سطوتی

سرکار سرگرد ماشاءاله یزدان پاك

افسران و درجه داران هنك ۱ آموزشی با نهایت تاسف و تاثر مصیبت وارده را به جنابعالی تسلیت عرض نموده و خود را در غم آن همکار عزیز شریك میدانند

آ ـ ۲۶۷۰۹ **سرهنك ستادشاه‌بختی**

ریاستارجمند، دانشکده علوم‌جناب آقای‌دکترهشترودی

مصیبت وارده را از صمیم قلب تسلیت عرض مینمائیم

دانشجویان رشته طبیعی دانشکده علوم دانشگاه تهران

جناب‌آقای دکترمحسن هشترودی ریاستمحترم‌دانشکده‌علوم

با قلبی آکنده از تاثر و تالم مصیبت وارده راتسلیت عرض مینماید

فارغ‌التحصیلان کادر فنی دانشکده علوم‌دانشگاه تهران

دانشمندگرامی وعالیقدرجناب‌آقای‌دکترمحسن هشترودی

مصیبت وارده را از صمیم‌قلب تسلیت عرض مینمائیم

دانشجویان‌رشته شیمی دانشکده علوم دانشگاه تهران

اطلاعات

یك هفته سفر شاهنشاه بپاکستان

سفیرکبیر جدید پاکستان درتهران همراه شاهنشاه خواهدبود

امروز مقامات سفارت پاکستان درتهران تاکید کردند که اعلیحضرت همایونی درماه فوریه آینده یك سفر رسمی به پاکستان خواهند نمود آقای اختر حسین سفیر جدید پاکستان درتهران که درماه ژانویه رسما پست خودرا درتهران بجانشینی ژنرال رضاسفیر فعلی پاکستان که بسفارت این کشور درپاریس منصوب شده‌است اشغال خواهد کرد همراه شاهنشاه خواهدبود.

سفر شاهنشاه در پاکستان درحدود یك هفته بطول خواهد انجامید.

بحران در روابط ایران و عراق

● سفیرایران درعراق ببغداد بازنخواهدگشت

● سفارت ایران دربغداد بعنوان اعتراض دولت ایران بدون سفیرخواهد ماند

امروز محافل دیپلماتیك تهران تاکید کردند که احضار آقای امان الله اردلان سفیر ایران در بغداد بعنوان اعتراض از طرف دولت ایران نسبت برویه غیر دوستانه عراق و ادعای موهوم سرلشکر عبدالکریم قاسم نخست‌وزیر عراق انجام گرفته است.

همانطور که خوانندگان گرامی مسبوقند در نخستین روز ورود آقای اردلان بتهران نیز اطلاع دادیم که این عمل بعنوان یك «ژست اعتراض آمیز دیپلماتیك» انجام گرفته است.

مقامات مطلع اظهار می دارند که آقای اردلان فعلا بعراق باز نخواهد گشت و تا بحران موجود در روابط دو کشور برطرف نگردیده ایران سفیری در عراق نخواهد داشت و امور مربوط بسفارت ایران دربغداد زیر نظر کاردار سفارت انجام خواهد شد.

باید دانست که «حسین جمیل» سفیر عراق در تهران نیز از مدتی پیش تهران را ترك گفته و فعلا امورسفارت عراق در تهران نیز زیر نظر آقای حداوی کاردار آنسفارت انجام‌میگیرد.

ناظرین مطلع اظهار می دارند که در شرایط فعلی بحران بسیار شدیدی در روابط ایران و عراق پیدا شده و احتمال میرود شدت عمل بیشتر از طرف دولت ایران نسبت بعراق اتخاذ گردد.

کاردار موقت

در غیاب سفیر امور سفارت ایران در بغداد را آقای کاظم آزرمی‌مستشار سفارت با سمت کاردار موقت‌برعهده خواهد داشت.

نخست‌وزیر دوم دیماه بپاکستان پرواز میکند

آقای دکتر اقبال نخست‌وزیر روز پنجشنبه دوم دی ماه تهران را بقصد کراچی ترك‌می کند.

سفر آقای دکتر اقبال جهت شرکت در مراسم اعطای درجه دکترای افتخاری دانشگاه پنجاب در لاهور بایشان است.

در این سفر آقایان دکتر کاسمی وزیر مشاور، مسعود فروغی معاون نخست‌وزیر، دکتر فرهاد رئیس دانشگاه تهران و چند نفر ازاستادان دانشگاه همراه آقای نخست‌وزیر خواهند بود.

استاندار فارس بشیراز رفت

امروز صبح آقای دکتر پیراسته استاندار فارس که چندی قبل‌بتهران آمده بود با هواپیما بمحل ماموریت خود عزیمت نمود وی در باره‌مسافرت خود بمرکز بخبرنگار ما گفت. در این مسافرت من گزارش امور فارس را بعرض شاهنشاه رساندم.

استاندار فارس اضافه کرد شاهنشاه نسبت به تسریع امور عمرانی وآبادانی‌فارس و رفاه وآسایش اهالی آن سامان اوامر موکدی صادر فرمودند.

تبریکات

جناب آقای جمالی آشتیانی مدیر محترم روزنامه خدنك

جمعیت فرهنگیان متحد ایران بدینوسیله آغاز شانزدهمین سال روزنامه ملی ووزین خدنك را صمیمانه بجنابعالی تبریك عرض ونیز موفقیت کارکنان آن روزنامه محترم را در راه هدایت افکار عمومی وخدمت بشاهنشاه معظم از خداوند متعال مسئلت میدارند.

از طرف جمعیت فرهنگیان متحد ایران ـ پزشکپور

جناب آقای سعیدی فیروزآبادی

انتصاب جنابعالی را به‌مدیریت کل‌مالی شهرداری صمیمانه تبریك عرض نموده وموفقیت آنجناب راازخداوند بزرك خواستاریم. شما را خواستارم.

مهدی‌ملك ـ ابوالقاسم آیت‌اللهی

جناب آقای دکتر الموتی

انتصاب جنابعالی را بسمت معاونت نخست وزیر تبریك گفته‌موفقیت

آ ـ ۲۶۶۵۳ **مهندس یمینی**

وزیر محترم و محبوب کشور

اهالی شهرستان کرج که از نزدیك شاهد لیاقت و کاردانی آقای نظام خواجه‌نوری در خدمتگزاری بمیهن عزیز بوده اند از انتصاب‌ایشان بمقام ریاست کارگزینی بینهایت مسرور بوده صمیمانه ترین تبریکات خود را تقدیم میدارد.

سید اسمعیل جزایری

Bolex paillard
دوربین پایارد با نورسنج اتوماتیك تنظیم نوررا در فیلم برداری آسان نموده است.
شرکت نیالا خیابان شاه ـ چهارراه رازی تلفن ۶۹۰۳۷

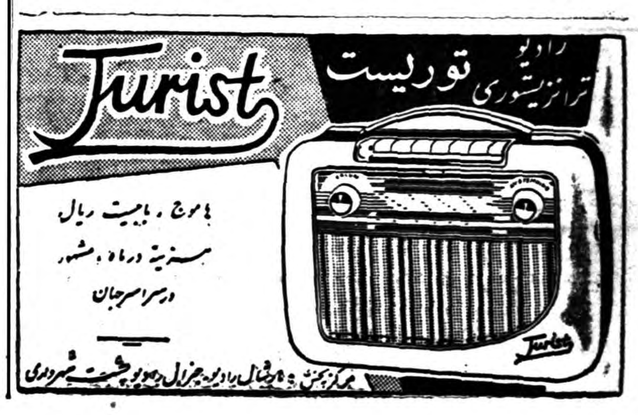
Jurist
رادیو ترانزیستوری توریست
۴ موج، با بیست ریال
هزینه درماه، مشهور
درسراسر جهان
مرکز پخش: مارشال رادیو، جنرال رادیو، پشت شهرداری

پیش بینی وضع هوا

پیش بینی هوای ایران تاظهر فردا طبق گزارش اداره پیش بینی کل هواشناسی بدینقرار است:

هوای تهران صاف گاهی همراه بالکه‌های ابر پیش بینی میشود.

هوای سواحل دریای مازندران وشهرستانهای شمالغربی قسمتی ابری که بتدریج از سمت غرب برمقدار ابرها افزوده میشود و هوای بقیه نقاط صاف گاهی همراه بالکه‌های ابر پیش بینی میشود. ضمنا هوای شهرستانهای غربی و مرکزی و تهران بتدریج کمی گرمتر از روز گذشته خواهد شد.

حداکثر درجه حرارت هوای شهر تهران در روز گذشته ۳درجه سانتی گراد بالای صفر و حداقل آن ۵ درجه زیر صفر بوده‌است.

گرمترین نقاطی که ایستگاه هواشناسی دارند در ۲۴ ساعت گذشته بندر بوشهر با حداکثر ۱۹ درجه سانتیگراد بالای صفر و سردترین نقاط شهر کرمان با حداقل ۲۰ درجه سانتیگراد زیر صفر بوده‌است.

حسب‌الامرشاهنشاه وبپاس قدردانی ازملت فرانسه:

سه‌کودك آسیب دیده فرانسوی بایران می‌آیند

سعید درحضور والاحضرت شاهدخت اشرف پهلوی

امروز اطلاع حاصل شد که حسب‌الامر اعلیحضرت همایونی، والاحضرت شاهدخت اشرف پهلوی نایب رئیس سازمان شاهنشاهی خدمات اجتماعی، تقاضای سعید هروآبادی را مبنی بر دعوت ازخردسالان فرانسوی بعنوان بازدید ایران بمنظور قدردانی از ملت فرانسه برآوردند بدستور والاحضرت شاهدخت اشرف پهلوی سه تن از خردسالان فرانسوی که در حادثه شکستن سد در شهر «فرژوس» والدین و تمام اقوام خود را از دست داده اند و بترتیب ۱۵ و ۱۲ و ۱۱ ساله‌میباشندبرای دیدن سعید وبازدیداز ایران بمدت دو تا چهار هفته دعوت شده اند.

خردسالان فرانسوی تا چند روز دیگر وارد تهران میشوند و عید میلاد مسیحیان را درتهران خواهند گذرانید.

آگهی دعوت‌اولین مجمع عمومی موسس بانك ایرانیان (شرکت‌سهامی در شرف تاسیس)

بدینوسیله ازکلیه‌صاحبان سهام بانك ایرانیان (شرکت سهامی درشرف تاسیس) برای شرکت در اولین مجمع عمومی موسس که روز سه‌شنبه سی‌ام آذریکهزاروسیصدوسی و هشت ساعت شانزده در محل بانك واقع در خیابان اکباتان ـ تهران تشکیل خواهد شد دعوت میشود که‌شخصا یا بوسیله وکیل‌تام‌الاختیار حضور بهمرسانند.

دستور جلسه

۱ـ استماع و تائید اظهار نامه موسس راجع بتعهد و پرداخت سهام طبق ماده هفتاد و شش طرح اساسنامه.

۲ـ انتخاب یك یا چند نفر برای رسیدگی بمزایای موسس وگزارش آن طبق مواد چهارده و هفتاد و شش طرح اساسنامه.

آ ـ ۳۴۰۷۴ **موسس ـ ابوالحسن ابتهاج**

نرخ محصول شیرپاستوریزه ثابت‌است

باستحضار عموم مصرف‌کنندگان وخریداران محصولات کارخانه شیر پاستوریزه تهران میرساند که‌طبق‌قرارداد منعقده توزیع وفروش محصولات کارخانه کمافی‌السابق عهده این‌شرکت واگذار ودر نرخ محصولات بهیچوجه تغییری حاصل نشده ونرخ‌محصولات کارخانه کماکان بشرح‌زیر خواهدبود.

۱ـ شیر نیم‌لیتری خالص هرشیشه	۹ریال
۲ـ شیر ربع‌لیتری خالص هرشیشه	۵ ریال
۳ـ ماست پاستوریزه خالص هرشیشه	۶ریال
۴ـ کره پاستوریزه هرقالب	۱۸ریال

ازکلیه اهالی محترم تقاضا دارد از نظر تشریك‌مساعی هرگاه عاملین این شرکت که‌دارای تابلوی مخصوص میباشند اضافه ازنرخهای بالا محصولات پاستوریزه رابفروش برسانند بلافاصله مراتب رابشرکت توزیع واقع‌درمیدان بهارستان کوچه نظامیه کاشی ۳۴ (تلفن ۳۳۰۷۰) اطلاع‌داده واطمینان داشته‌باشند که‌عامل متخلف تحت تعقیب قرارگرفته وعاملیت او سلب‌خواهد شدضمنا‌ازعموم مصرف‌کنندگان شیرپاستوریزه تقاضا دارد برای‌حفظ بهداشت وسلامتی خود وکودکان دستوردهند ظروف را شسته وتمیز نموده وبعاملین مسترد دارند.

آ ـ ۲۶۶۴۱ **مدیر عامل شرکت**

استخدام راننده

برای خانواده‌ای یك شوفراستخدام میشود داوطلبان صبح ۵شنبه وشنبه براهنمای شماره یك روزنامه‌اطلاعات مراجعه نمایند.

معامله‌چی!!

آقای حسن زاهدی باداد وستد فرش امرار معاش میکند وچون بقول‌خودش آدمی‌است معامله‌چی!! خیال دارد سیصدهزارریال‌جایزه‌ای که‌از سری ۴۶۸ برده است را نیز بمعامله بگذارد.

بنگاه بخت‌آزمائی ملی

آ ـ ۳۴۰۵۰

فیلم آدوکس
بهترین فیلم دنیا
باحساسیتهای مختلف
شرکت نیالا تلفن ۶۹۰۳۷
خیابان شاه ـ چهارراه رازی ۱۳-۱۱۱
آ ـ ۳۳۴۷۶ ۱ـ۱۰

آخرین خبرتا ۴ بعد ازظهر

خارجه

خروشچف بدنیا خوشبین است

مسکو ـ یونایتدپرس ـ ۱۶ دسامبر ـ نیکیتا خروشچف نخست‌وزیر شوروی دیروز در کرملین به اعضای هیئت نمایندگی اتحادیه کارگری امریکا گفت بنظر او محیط بین‌المللی بهبود یافته است.

خروشچف نسبت به آینده ابراز خوشبینی کرد و تصویر خوبی اززندگی کارگران شوروی تصویر نمود.

وی‌پیشنهاد کرد دول بزرك از ساختن اسلحه دست‌بردارند و به تولید کالاهای مصرفی بپردازند.

کمیسیون اصلاحات ارضی درسوریه

دمشق ـ خبرگزاری فرانسه ـ امروز یك کمیسیون مخصوص برای نظارت در اجرای مقررات قانون اصلاحات ارضی در ایالت سوریه تشکیل شد. ریاست این کمیسیون را مارشال عبدالحکیم عامر معاون رئیس جمهوری‌متحده عربی بعهده دارد.

داخله

اجازه عبور موقت ازروی پل خرمشهر صادرشد

طبق گزارش تلفنی آخر وقت امروز خبرنگار ما از خرمشهر ظهر امروز طی مراسمی که در کنار پل فلزی و زیبای خرمشهر انجام گرفت تابلوی پل که بدو زبان فارسی و انگلیسی نوشته شده است نصب گردید و آقای‌اتابکی وزیرکشور با حضور آقایان فولادوند استاندار خوزستان ـ بهبهانیان مدیر عامل بنیاد پهلوی‌و جمع‌کثیری از اهالی آبادان‌و خرمشهر اجازه عبور موقت وسایل نقلیه را از روی پل صادر کرد.

خبرنگار ما اضافه کرد که آقای اتابکی وزیر کشوراز پرورشگاه خیریه ثریا نیز دیدن کرد و ناهار مهمان فرمانداری بود عصر امروز به آبادان عزیمت کرد و ساعت هفت و نیم بعد از ظهر امروز با هواپیما بتهران باز می گردد.

اتوبوس حامل دانش آموزان واژگون شد

آخر وقت امروز خبرنگار ما تلفنی از شیراز اطلاع داد اتوبوس شماره ۲۲۴۱ خط ۳ شیراز برانندگی غلامرضا میدانشاهی که تعداد بیست‌و یکنفر دانش آموزان دبستان نمونه شعله شهر شیراز را برای گردش‌علمی به تخت جمشیدبرده بود بر اثر سرعت زیاد و فرسودگی موتور در گردنه «آب‌باریك» واژگون شد در این حادثه دانش آموزی بنام احمد جهانبخش جانسپرد و یك دانش آموز دیگر بنام رضا جمشیدی همراه با آموزگار و سرپرست دانش آموزان مزبور بنام نجاتی بسختی مجروح‌شدند و در بیمارستان سعدی شیراز بستری هستند ولی حال آنان وخیم است عده ای دیگر از دانش آموزان نیز مجروح شدند و پانسمان گردیدند راننده دستگیر شد و این موضوع‌موجبات ناراحتی اولیای دانش آموزان شیراز را فراهم آورده است.

استادان‌دانشگاه‌شیرازدردفتروزیرفرهنك

ساعت یك و نیم بعد از ظهر امروز جلسه مشترکی‌که برای رفع اختلافات اخیر دانشگاه شیراز از ساعت ۱۱صبح در دفتر وزیر فرهنك با شرکت‌آقایان دکتر صورتگر استاد دانشگاههای تهران و شیراز، دکتر فاطمی معاون‌وزارت فرهنك، دکترسیفی و دکتر بیدل و دکتر دهقان استادان دانشگاه شیراز تشکیل‌شده‌بود پایان یافت. تاهفته آینده تکلیف‌دانشگاه‌شیرازمعلوم می شود.

شورایعالی وزارت دارائی

*امروز وزارت دارائی خبراداره انتشارات وتبلیغات این وزارتخانه‌را درباره تشکیل شورای عالی وزارتی به‌ترتیب زیراصلاح کرد.

شورایعالی وزارت دارائی طبق‌دستور وزیر دارائی مامور حسن‌جریان انتظام امور داخلی وزارتخانه میباشد.

مروز سخنگوی سفارت شوروی درتهران اظهارداشت:

پکوف حداکثر تادو هفته دیگر بتهران باز میگردد

خبرگزاری فرانسه طی‌گزارشی ازتهران میگویدکه هنوز هیچ نتیجه‌ای ازمذاکرات سفیر شوروی باوزیرخارجه‌ایران گرفته نشده‌است

سفر نیکلای پکوف بمسکو طی بیست و چهار ساعت اخیر مورد توجه محافل سیاسی قرار گرفته است.

همانطور که در شماره دیروز به آگاهی خوانندگان رسانیدیم مقامات شوروی در تهران اظهار می دارندکه چون پکوف عضو کمیته مرکزی حزب کمونیست اتحاد جماهیرشوروی می باشد برای شرکت در جلسه‌کمیته مرکزی حزب کمونیست عازم شوروی گردید و سفر مشارالیه نیز با عجله انجام گرفته زیرا اگر سفرآیزنهاور بتهران نبود، شاید مشارالیه چندروز زودتر عازم مسکو می شد لیکن پکوف برای شرکت در مراسم‌استقبال آیزنهاور در تهران ماند و پس از شرکت در مراسم استقبال درساعت یك و نیم بعد از ظهر روز دوشنبه با قطار تهران را بسوی شمال ترك گفت تا از بندر پهلوی با کشتی‌عازم شوروی گردد.

کار اداری

امروز سخنگوی سفارت شوروی اظهار داشت آقای نیکلای پکوف‌سفیر شوروی تهران را برای امور اداری ترك گفته است بنا بگفته این مقام سفر پکوف به مسکو کوتاه خواهد بود واحتمالا سفیر شوروی تا دوهفته دیگر بتهران مراجعت خواهد نمود.

در غیاب سفیر شوروی آقای ورونین که بسمت کاردار موقت این سفارت بوزارت خارجه معرفی شده است کار های جاری را اداره خواهد نمود ودر این زمینه شرح لازم بتشریفات‌وزارت امور خارجه ارسال گردیده است.

گزارش خبرگزاری فرانسه

تهران ـ ۱۵ دسامبر ـ خبرگزاری فرانسه ـ نیکلای پکوف سفیرکبیر شوروی در تهران کمی پس از دیدار پرزیدنت آیزنهاور برای مشورت به مسکو حرکت کرد.

پس از امضای موافقتنامه دو جانبه ایران و امریکا که در ماه مارس گذشته صورت گرفت روابط دوکشور ایران و شوروی تیره باقی مانده است در طول هفته های اخیر پکوف چندین بار با آقای عباس آرام وزیر امور خارجه ایران ملاقات نمود لیکن مذاکرات آنها تاکنون به نتیجه ای منجر نگردیده است. در تهران یادآوری می شود که پرزیدنت آیزنهاور ضمن نطقی که در برابر نمایندگان دو مجلس سنا ایراد نمود مقاومت ایران رابدون آنکه در برابر فشار خارجی خم‌شود تبریك گفت و بدین ترتیب به تبلیغات ضد ایرانی شوروی‌اشاره کرد.

ازروزشنبه مشمولین بخدمت‌اعزام میشوند

درهفته اخیر دوهزار نفر از مشمولین خودرا معرفی کردند

امروز حوزه تهران شلوغ‌تراز همیشه بود وبالغ برسه‌هزار نفر مشمول وغائبین سنواتی‌برای تکمیل پرونده‌های خود مراجعه کرده‌بودند وسه‌دادگاه مربوطه تاساعت‌دوبعد ازظهر مشغول رسیدگی‌به‌کار این عده بودند.

طبق‌اطلاع واصله کلیه مشمولین که‌تاکنون خودرا به‌دادگاههای مربوطه معرفی کرده وآماده‌بخدمت میباشند ازروز شنبه بیست‌و هفتم آذرماه به‌سربازخانه‌ها اعزام‌خواهند شد.

دوهزار غائب

گزارش خبرنگار ماحاکی‌است که ازشنبه گذشته تاامروزقریب‌دو هزار نفراز مشمولین غائب‌خودرا به دادگاه‌های مربوطه معرفی کردهو در مجازات آنان تخفیف کلی‌داده شد.

فارغ‌التحصیلهای دانشگاههای آمریکا

روزهای شنبه ازساعت ۲تا۳ونیم بعدازظهر دررستوران اصل چهار واقع‌درخیابان وصال شیرازی نزدیك آب‌کرج‌ناهار صرف مینمایند. و ضمنا باسایرین آشنا میشوند ازفارغ‌التحصیلهای آمریکا خواهشمند است باین مجمع‌تشریف‌فرما شوند.

آ ـ ۲۶۶۷۵ **امیربیرجندی**

این دست را محکم بفشارید!
قو
همین روزها بسوی شما دست دوستی دراز میکند،
این دست را محکم بفشارید
قو تعهد میکند برای همیشه مراقب سلامتی و مواظب تندرستی شما باشد
قو یک دوست همیشگی است
قو یک دوست خانوادگی است
همین روزها