اطلاعات

سال سی‌وششم ـ شماره ۱۰۷۶۹ تکشماره ۳ ریال
یکشنبه ۱۹ فروردین ماه ۱۳۴۱

برای تعیین تکلیف نهائی استقلال الجزایر امروز:

۲۷ میلیون فرانسوی در رفراندوم رأی دادند

باآنکه تاسحرگاه فردا نتیجه رسمی رفراندوم روشن نخواهد شد ازهم اکنون محافل سیاسی پیروزی دوگل راقطعی میدانند

دوگل رئیس جمهوری فرانسه در رفراندم ماه ژانویه گذشته که برای اعطای حق خود مختاری بمردم الجزایر انجام شد شخصا شرکت کرد و رای مثبت خویش را بصندوق انداخت . در رفراندوم امروز که بمنزله مرحله نهائی حل مسئله الجزایر است ۲۷ میلیون فرانسوی واز جمله شخص دوگل نیز شرکت کردند .

تصویبنامه‌های دیشب هیئت وزیران

سود بازرگانی دارو لغو شد

دولت برای شورایعالی اداری کارمند استخدام میکند

- نرخ آگهیهای دولتی افزایش یافت
- نام ووظائف وزارت کار تغییر کرد

تصویبنامه های زیر ، در جلسه دیشب هیئت وزیران بتصویب رسید و برای اجرا به وزارت خانه های مربوط ابلاغ شد :

استخدام کارمند برای شورایعالی اداری

هیئت وزیران در جلسه دیشب خود تصویب نمودند ماده ده تصویب نامه شماره ۳۰۶۰۰ ـ ۱۲ دیماه ۱۳۴۰ بشرح زیر اصلاح گردد: ماده ده ـ کارمندان اداری دفتر شورایعالی اداری کشور از وزارتخانه ها و موسسات دیگر دولتی و دانشگاهی بارعایت مقررات مربوط به قانون تمام وقت با حفظ سوابق خدمت به شورایعالی اداری کشور مامور و یا منتقل خواهند شد . همچنین شورایعالی اداری کشور میتواند مستقیما باستخدام کار شناسان و کارمندان و استفاده از خدمات مشاوران لازم اقدام نماید و حقوق و حقه الزحمه آنان را طبق اساسنامه شورایعالی اداری پرداخت نماید ، هیئت دولت مجوز تصویب نامه قانونی شماره ۳۰۶۰۰ و این اعلامیه را پس از افتتاح مجلسین تحصیل خواهند کرد .

افزایش نرخ آگهی های دولتی

هیئت وزیران در جلسه دیشب خودبنابه پیشنهاداداره کل انتشارات و رادیو و موافقت وزارت دارائی

بقیه در صفحه ۱۷

مذاکرات شاهنشاه در واشنگتن

- شاهنشاه در آمریکا با پرزیدنت کندی ، دین راسك، مك نامارا وزیر دفاع، آدلائی استیونسن ، اورل هریمن مذاکراتی خواهند داشت
- خبرگزاری یونایتد پرس گزارش میدهد: پرزیدنت کندی عقیده دارد اصلاحاتی نظیر اصلاحات ایران باید درکشورهای امریکای لاتین نیز اجرا گردد

شرح درصفحه هفدهم

برای بحث درباره افزایش آب بها مردم تهران بشورای عالی انجمنهای محلی دعوت شدند

طبق درخواست انجمنهای محلی تهران وحومه، فرداجلسه فوق العاده شورایعالی انجمنها برای رسیدگی به اعتراضات مردم درباره آب تشکیل می شود

- یك انجمن محلی اعلام کرد که علیه افزایش آب بها عرضحالی تسلیم دادگستری خواهد کرد
- میگویند سازمان آب. تصویبنامه جدید راعطف بماسبق کرده و بابت گذشته نیز حق اشتراك مطالبه میکند

شهر تهران دارای دویست انجمن وشورای محلی است ، این شوراها و انجمن‌ها امروز بمشاورین خوداطلاع دادند تاضمن بررسی کلیه مطالب مربوط بافزایش بهای آب بامطالعه کافی برای بحث دراین زمینه درجلسه شورای انجمن‌ها شرکت جویند .

دعوت عمومی

دبیرخانه شورایعالی انجمن‌های محلی تهران امروز ازمردم تهران و آنعده ازساکنین شهر که عضو انجمن‌های محلی نیستند دعوت کرد تابهمراه نمایندگان محلی برای اظهار نظر پیرامون مسئله افزایش آب بها بطور آزاد در جلسه شورا شرکت جویند ، ظرف چندروز گذشته بیش از چندهزار نفر از مصرف کنندگان آب باداره روزنامه اطلاعات مراجعه کرده وبطور انفرادی نظریات خودرا اعلام داشته‌اند.

نظر شورای انجمن‌ها اینست که همین افراد وبانوان و آقایانی که علاقمندباین موضوع هستند فردا در جلسه شورا حضور یافته در بحث شرکت کنند .

بقیه در صفحه نوزدهم

امروز خبرنگار ما کسب اطلاع کرد که از طرف آقای الموتی وزیر دادگستری بمنظور شدت عمل بیشتر نسبت بسارقین و جلوگیری ازانواع سرقتها درتهران بخشنامه‌ای بدادگاههای استان مرکز ودادسرای شهرستان تهران صادر گردیده است منظور از صدور این بخشنامه استفاده بیشتر از قانون و اعمال

بقیه در صفحه هفدهم

بموجب بخشنامه‌ای که ازطرف وزیر دادگستری صادرشد:

دادگستری به دزدها رحم نمیکند

- وزیر دادگستری عقیده دارد ارفاق نسبت به سارقین ازدیاد سرقت شده است

امروز خبرنگار ما کسب اطلاع کرد که از طرف آقای الموتی وزیر دادگستری بمنظور شدت‌عمل بیشتر نسبت بسارقین و جلوگیری ازانواع سرقتها درتهران بخشنامه‌ای بدادگاههای استان مرکز ودادسرای شهرستان تهران صادر گردیده است منظور از صدور این بخشنامه استفاده بیشتر از قانون و اعمال

بقیه در صفحه هفدهم

فرمانده کل نیروهای سوریه ورهبر کودتای این کشور اعلام کرد:

سیاست خارجی ، سوریه بیطرفی مثبت است

رهبر کودتای سوریه نظامیان را از دخالت درسیاست برحذر داشت

درصفحه ٤

آشنائی وزیر جدید امورخارجه باسفرای خارجی

بعداز ظهر دیروز برای آشنائی وزیر جدید امور خارجه باسفرای کبار وروسای نمایندگیهای سیاسی دول خارجی درتهران مجلس ضیافتی بپای در کاخ وزارت امور خارجه ترتیب داده شده بود. دراین میهمانی اکثریت سفرا و نمایندگان سیاسی خارجی مقیم تهران شرکت داشتند و مراسم معارفه باآقای آرام وزیر جدید امور خارجه بعمل آمد. دراین عکس آقای آرام هنگام گفتگو با نیکلای پکوف سفیر کبیر شوروی و سفیر کبیر بلژیك (نفر وسط)

دراولین حوزه رفراندوم

دوگل برد

مون پلیه ـ ۸ آوریل ـ خبرگزاری فرانسه ـ اولین نقطه‌ای از خاك فرانسه که مراسم رفراندوم در آنجا انجام شد دهکده کوچکی بود که هشت نفر رای دهنده داشت .

رای دهندگان ساعت ۷ و پانزده دقیقه بپای صندوق رفته ورای خودرا در آن انداختند . بلافاصله شهردارمحل دستورداد که آراء خوانده شود . پس از چند لحظه نتیجه باین شرح اعلام شد :

شماره رای دهندگان ۸ نفر
رای مثبت ۸

- تروریستهای ارتش سری باانفجار بمب رابطه محل هیئت و قسمتی از الجزایر را بافرانسه قطع کردند

درصفحه ۳

درشورایعالی اداری کشور

بررسی ، طرح قانون استخدام آغاز شد

درطرح قانون استخدام تغییراتی بنفع کارمندان داده میشود

صبح امروز آقای دکتر گودرزی معاون نخست وزیر و دبیر کل شورایعالی اداری کشور بخبرنگار ما اظهار داشت : «مطالعه و بررسی پیرامون طرح قانون استخدام کشوری در شورای عالی اداری کشور آغاز شده است و قریب دو سه ماه ادامه خواهد داشت باید توجه داشت که یعلت اهمیت زیادی که اجرای این قانون در وضع استخدامی کارمندان دولت خواهد داشت شورای عالی اداری کشور نهایت دقت و مطالعه را بر روی آن بعمل می آورد . وبخصوص سعی خواهدشد دستجات و طبقاتی که شامل مواد آن می ـ شوند کاملا تعیین گردد .

آقای دکتر گودرزی در پاسخ این سئوال که آیا در طرح این قانون تغییراتی داده خواهد شد اظهار داشت : «بطور یقین تغییراتی بمنظور حفظ منافع دولت و کارمندان دولت بعمل می آید .

دبیر کل شورای عالی اداری کشور در پایان گفت « اکنون دو کمیته مربوط باستخدام و کارگزینی و تشریفات اداری جلسات خود را مرتبا تشکیل میدهد و مسائل مربوط را مورد بررسی قرار میدهد .

اختلافات

احزاب ترکیه توسعه میيابد

مسئله عفو زندانیان سیاسی بین دولت عصمت اینونو و حزب عدالت اختلافات شدیدی ایجاد کرده است

در صفحه ٤

براثر چندساعت بارندگی شدید

دربت جام سیل جاری شد و آب شهر رافراگرفت

طوفان و گرما دربندر بوشهر بپاد میکند و مردم لباس تابستانی پوشیده‌اند

گزارش های رسیده از خبر نگاران مادر شهرستان‌ها حاکیست که ظرف بیست و چهار است گذشته هوای استان‌های مازندران ،خراسان ابری وبارانی بوده و در مناطق جنوبی بخصوص سواحل خلیج فارس طوفان های سهمگینی بوقوع پیوسته است .

ضمنا براثر بارندگیهای شدید بیست و چهار ساعت گذشته در شهرستان تربت جام سیل جاری شد و خساراتی به بار آورد .

طوفان در بنادر جنوب

گزارش خبر نگاره ا در بنادر جنوب حاکی است از پریروز هوای بندر بوشهر و سایر مناطق ساحلی خلیج فارس منقلب و طوفانی شده واین طوفان سهمگین که با وزش باد های تند و بسیار گرم توام است هنوز هم ادامه دارد براثر این طوفان دریا نیز متلاطم است و بهمین جهت عبور و مرور وسائط نقلیه دریائی به دشواری صورت می گیرد خبر نگار ما در گزارش خود افزوده است : هوای بندر بوشهر فوق العاده گرم و علاوه بر طوفان و گردو غبار زیاد، خفقان آور است و اهالی که بااین

بقیه در صفحه هفدهم

لیست کالاهای قابل ورود از طریق برات وصولی

حداقل مدت سررسید بروات چهارماه و حداکثر سه سال تعیین شده درصفحه اقتصادی (هشتم) چاپ شده است

امروز خبرنگار ما دراهواز تلفنی گزارش داد:

هواپیمای سمپاش درمرز ایران وعراق سقوط کرده است

جنازه خلبان هواپیما باقطار بتهران منتقل شد و کمك خلبان مجروح دربیمارستان دزفول بستری است

امیر هوشنك تقی بیگلو

در شماره گذشته اطلاع داده شد که یك فروند هواپیمای سمپاش در نزدیکی اهواز حین عملیات سمپاشی سقوط کرد و خلبان آن شهید شد .

صبح امروزخبر نگار مادر اهواز که درباره سانحه سقوط هواپیمای سمپاش تحقیقات کافی بعمل آورده

بقیه درصفحه نوزدهم

انواع چیت جهان چیت
عالیترین چیت جهان
فروشگاه خیابان بوذرجمهری غربی نزدیك گلوبندك

اظهارات برادران امیدوار ازبخش فارسی رادیولندن

درآسام باگوشت سك مارا میهمان کردند!

درمیان جنگلهای انبوه سربازان ژاپنی هنوز درحال جنك بودند!!

مسافرت ما بطرف آسام ازطریق جنگل های آنجا پیش میرفت. در نتیجه جنك دوم جهانی تمام جاده‌ها از بین رفته بود و مسافرت ما بسختی صورت میگرفت . و در نتیجه جنك اکثر دهات بکلی ویران شده بود و مردم آن سامان شهر ها کوچ کرده بودند .

و ما بطرف شهر « رانگون » که بیش از ۱۵۰۰ کیلومتر مسافت داشت براه خودمان ادامه میدادیم.

بقیه درصفحه نوزدهم

مهمترین حوادث جهان در ۲۴ ساعت گذشته :
در طوفان پاکستان ۲۳۰ تن کشته و زخمی شدند

- ریچارد برتون گفت من قصد ازدواج با الیزابت تایلور ندارم
- تبلیغ برای سیگار در ایتالیا ممنوع شد
- زازاگابور یك هدیه ۶ میلیون دولاری را رد کرد

درصفحه ۳ و ٤

روغن نباتی جهان

جهان

پشمبافی جهان
فروشگاه : بوذرجمهری غربی

ماجرای اسفالت

دیروز گفته شد که قرارداد های اسفالت خیابانهای تهران بتصویب وزارت کشور رسیده و به شهرداری تهران نیز ابلاغ شده است تادرسال جاری اقدام به اسفالت خیابا نهای تهران بشود .

گویا مبلغ این قراردادها شصت میلیون تومان است که باید بمصرف اسفالت خیابان های تهران برسد .

بیك حساب در حقیقت برای هر یك ازافراد ساکن تهران از مرد و زن و کودك و پیر بیش از سیصد ریال پول و اعتبار اسفالت تخصیص داده شده است که بنظر ما باتوجه باینکه هم‌اکنون قسمت عمده از خیابانها و کوچه های تهران ظاهرا اسفالت شده است و در کشور ما هم بابودن مواد اولیه اسفالت بحد وفور و ارزان ، انجام اسفالت باید کاری آسان و اطمینان بخش باشد ، میتوان گفت که‌مبلغ پولی که شهرداری تهران برای این کار تخصیص داده‌است کم پولی نیست و باید این‌امکان و قدرت و توفیق رابه‌شهرداری تهران تبریك گفت .

اما این تبریك هنگامی مفهوم عمیق و واقعی خودرا خواهد داشت که شصت میلیون تومان بودجه اسفالت امسال ، بهتر ازبود جه سالهای دیگر بمصرف برسد . . .

یعنی‌اولا از حیث کمیت و تعداد کوچه‌ها و خیابانهائی که‌اسفالت میشود رفع نگرانی و انجام توقعات ساکنین تهران بعمل آید و هم‌از حیث کیفیت طوری باشد که بازهم هرروز شاهد و ناظر شکستگی و فرو رفتگی و خرابی بلافاصله اسفالت ها نباشیم ... از این شصت میلیون تومان هاخیلی خرج‌شده‌است و این پول ها از نظر مردم وبرای مملکت ارزش دارد و نمیتوان آنرا بیهوده و نسنجیده تلف کرد ... هم‌اکنون بسیاری از خیابانهای تهران هستند که بیش‌از چند ماه و یا حداکثر بیش‌از یك سال ازاسفالت و جدول بندی و نهر سازی آنها نگذشته ولی متاسفانه جدول ها و کناره جویها ریخته وشکسته ویا اسفالت کف آنها کنده شده‌است .

دیدن این منظره دردآور تر از نداشتن اسفالت است . زیرا این نمودار لاقیدی مسئولان فنی‌و نشانه فقدان نظارت و رسیدگی ونمونه‌ای از سوء استفاده بعضی مباشران و مقاطعه کاران است که‌آن‌نیز از تغافل و سازش و یابی‌اطلاعی‌همان مسئولان امور سرچشمه‌میگیرد ، و بنظر ما مردم ازدیدن این خرابی‌ها و سوءاستفاده ها بیشتر رنج میبرند تااز دیدن کوچه خاکی واسفالت نشده ... علیهذا اکنون که‌با مضیقه‌مالی دولت و مملکت شهرداری تهران توانسته‌است شصت میلیون تومان اعتبار برای اسفالت خیابانها و کوچه های تهران تامین کند جا دارد که نظارت فنی ومالی دقیقی نیز برقرار سازد تااز حیف‌و میل‌ها و خرابی روزمره اسفالت هاوجدول‌ها نیز جلوگیری شود ، یعنی این پولهابه مصرف‌واقعی‌برسد واسفالت ها طبق موازین فنی انجام گیرد و تنها بهانه ای برای انباشتن جیب چند مقاطعه کار نگردد . چه عیب دارد که یك خیابان را ویك کوچه را خود شهرداری بعنوان نمونه اسفالت کند تا حساب واقعی کار رادر دست داشته باشد و نگذارد پول ها بیهوده تلف شده و فقط نوعی ظاهرسازی انجام گیرد ...

بهر صورت مابسیار خوشحالیم که تذکرما مورد توجه‌شهرداری و انجمن های محلی قرار گرفت و درحقیقت خود نمایندگان مردم و انجمن های محلی احتیاجات اسفالت کوچه پس کوچه ها و خیابانهای خود را معین کرده و بشهرداری داده‌اند . ما بسیار سربلندیم که برای اولین بار لزوم این همکاری و شرکت انجمن ها در تهیه برنامه عملیات عمرانی را گوشزد کردیم واکنون می‌بینیم که بنتیجه رسیده است ... حق هم همین است که حالا که‌انجمن قانونی شهرتهران وجود ندارد ، لااقل نظرات عمرانی انجمن های محلی مورد توجه کامل قرار گیرد ... البته ممکن است اختلاف نظرات و توقعاتی بین خواسته های انجمن ها و امکانات شهرداری وجود داشته باشد ولی بنظر ما آنهم بسادگی ممکن است باتشکیل کنگره انجمن های محلی که امکان آنرا نیز ما آزموده‌ایم مرکب از نمایندگان مختار هریك از انجمن های محلی‌حل و فصل شود .. یعنی نمایندگان همه انجمن ها در حضور یکدیگر و با حضور نمایندگان صالح شهرداری احتیاجات هر محل را به نسبت الاهم فالاهم و منصفانه تعیین کنند و بعدا خود انجمن ها هم در حسن اجرای قرارداد ها و انجام اسفالت کامل با مشخصات فنی صحیح نظارت نمایند . .

مجالس ترحیم و یاد بود

باکمال تاسف درگذشت ناگهانی **میرزا علی وحدتی شبستری** راباطلاع دوستان‌و همشهری‌های آنمرحوم‌میرساند مجلس ترحیم روز سه شنبه ۲۱ر۱ر٤۱ازساعت ٤ الی٦نیم بعد از ظهر در مسجد کمیل‌واقع‌دریوسف آباد شرقی روبروی بیمارستان شماره یك ارتش و مجلس ترحیم زنانه در منزل آنمرحوم منعقد است از دوستان و همشهری های آنمرحوم متمنی است با تشریف فرمائی خود روح آنمرحوم‌را شاد فرمایند .

الاحقر سید مرتضی‌مرتضوی

بایرام وحدتی شبستری ـ مشهد قربان وحدتی ـ حسین امتی ـ محمد حسین صدوقی ـعباس‌وحدتی رستم ـسلطانعلی ـ آقا علی ـ حسن وحدتی ـ محمد رضا شجاعی

آ ـ ۷۷۹

بعموم بازماندگان آنمرحوم مصیبت وارده را تسلیت میدهیم

بانهایت تاسف فوت شادروان**ملك قاسم میرزا سالور** را که ازماموران عالی‌رتبه سازمان برنامه بوده باستحضار دوستان و همکاران آن مرحوم میرساند مجلس ترحیم روز دوشنبه بیستم فروردین ماه ۱۳٤۱ از ساعت ۹ونیم تا۱۱ونیم صبح در مسجد مجد منعقد است .

سازمان برنامه

خانواده های سالور ـاردلان ـبدر ـامیر شاهی ـ خواجه نوری ـ سهامی ـ نوبان ـ حسابی ـ حشمتی

بانهایت تاسف درگذشت مرحوم شاهزاده **ملك‌قاسم میرزا سالور**را باطلاع بستگان و دوستان میرسانند .مجلس ختم مردانه ازساعت ۹و نیم الی ۱۱ و نیم روز دوشنبه بیستم فروردین در مسجد مجد و مجلس ترحیم زنانه در بعد از ظهر روز یکشنبه نوزدهم در منزل شخصی آنمرحوم منعقد است.

باکمال تاسف درگذشت شادروان شاهزاده **ملك‌قاسم میرزا سالور** را باستحضار بستگان و دوستان می رساند مجلس ختم‌مردانه روز دوشنبه بیستم فروردین ماه ۱۳٤۱ ازساعت نه و نیم الی یازده و نیم در مسجد مجد و مجلس ترحیم زنانه بعد از ظهر روز یکشنبه ۱۹ فروردین در منزل شخصی آنمرحوم واقع در تجریش خیابان عزالدوله کوچه سالور شماره ٥ منعقد خواهد بود .

انوشیروان سالور ـ زیورالملوك سالور ـ اشرف سالور ـ پریوش سالور ـ مدیحه حسابی (سالور) ـ تاجلی سالور ـ آرا حشمتی سالور ـ تابنده نوبان (سالور) مهندس منوچهر سالور ـ فرود سالور ـ مهندس صلاح‌الدین سالور ـ دکتر مهرداد سالور ـ عباس سالور ـ کامران‌سالور حسینقلی سالور ـ مهندس عطاءالله سالور ـ شاهرخ‌سالور دکتر ملك ناصر نوبان ـ امیرناصر حشمتی

باقلبی مملو از تاثر این مصیبت عظمی را بخانواده محترم شمسیان بخصوص خانم ملك شمسیان تسلیت عرض نموده وخودرا در این غم بزرك شریك می دانیم .

آ ـ ۷۹٥ **سعید هرمزی و بانو**

انجمن رستاخیز فرهنك

اولین خدمت فرهنگی خودرا باتاسیس کلاسهای شبانه **برای داوطلبان متفرقه وکلاسهای تقویتی** برای امتحانات آخرسال دانش‌آموزان دختر و پسر درمحل **دبیرستان ساسان** نزدیك چهارراه امیراکرم کوی آذر آغاز مینماید.

وآقایان نامبرده زیر دراین کلاسها تدریس‌مینمایند:

۱ـ ادبیات‌فارسی‌وعربی **دکتر بحرالعلومی ـ تنکابنی ـ طباطبائی**

۲ـ تاریخ وجغرافیا : **پرویز ـ خزائل**

۳ـ ریاضیات : **بحرانی ـ زاوشی**

٤ـ زبان خارجه: **اتابك ـ گودرزنیا**

٥ـ طبیعیات: **دکتر بهزاد ـ موسوی**

٦ـ فیزیك وشیمی: **مختارتبریزی رباطی ـ رهبر ـ دکترعلویان ـ قاسمی**

ثبت‌نام برای دختران‌وپسران همه‌روزه ازساعت ٥ تا۸ بعدازظهر در محل نامبرده بالا خواهدبود

کلاسهای پسرانه دردبیرستان‌ساسان‌ودخترانه دردبیرستان دخترانه همایون تشکیل میشود.

کتابخانه دکتر جردن

بوسیله شاگردان آنمرحوم افتتاح می شود

فارغ التحصیلان کالج امریکائی سابق و کمیته کتابخانه دکتر جردن کتابخانه ای را که بافتخار یاد بود دکتر جردن از محل ماترك آن مرحوم تاسیس شده در روز دوشنبه بیست فروردین ماه در خیابان اسلامبول پاساژ پلاسکو درساعت ٥ بعداز ظهر افتتاح می نمایند ازکلیه فارغ التحصیلان کالج البرز (امریکائی سابق) دعوت میشود در ساعت مزبور در سالن پاساژ حضور بهمرسانند .

۱ـ۲ آ ـ ٥۷۳

هیئت مرکزی همکاری سندیکاهای مختلف با اتحادیه کامیونداران ایران وفات مرحوم **حاج‌سید عبدالکریم فاطمی رئیس سندیکای حمل و نقل خوزستان** که از بنیان‌گذاران و پیشنهاد دهنده ائتلاف و معتقد به همکاری‌و همراهی در بین جامعه حمل و نقل بودند به اطلاع عموم میرساند و باحترام شخصیت آن مرحوم اعلام می دارد که کلیه وابستگان حمل و نقل روز دوشنبه ۲۰ فروردین در تهران و خوزستان تعطیل عمومی می نماید .

هیئت‌عامله

انالله و انااليه راجعون

نظر بوفات سید جلیل مرحوم **حاج‌سید عبدالکریم فاطمی** طاب‌ثراه که یکی از مفاخر بوده اند و خدمات آنمرحوم بخلق مخصوصا بجامعه حمل و نقل و کامیونداران بانیت‌خیر بوده است مجلس ترحیم عصر دوشنبه ٤ ذیقعده‌الحرام در مسجد مجد منعقد است انشاءالله مومنین‌و مخلصین شرکت‌خواهند نمود .

العبد محمدالموسوی‌البهبهانی

شورای عالی اصناف با کمال تاسف فوت مرحوم**حاج‌سید عبدالکریم فاطمی** رئیس حمل و نقل خوزستان که یکی از پیش کسوتان حمل و نقل و از کامیونداران بنام بودند بعموم کامیونداران بنمایندگی اصناف تهران تسلیت وبرای احترام به شخصیت آنمرحوم و غم خوارگی نسبت‌به کامیونداران کشور مجلس‌ترحیمی روز دوشنبه ۲۰ر۱ر۱۳٤۱ از ساعت ۳ونیم الی ٥ونیم بعد از ظهر در مسجد مجد منعقد می باشد .

هیئت رئیسه شورای عالی اصناف

تمام موسسات حمل و نقل تهران و شهرستانها از وفات مرحوم **حاج سید عبدالکریم فاطمی** رحمت‌الله علیه ریاست سندیکای حمل و نقل خرمشهر که جامعه حمل ونقل مرهون اقدامات خیرخواهانه ایشان می باشند بی‌نهایت‌متاثر بوده وباطلاع‌عموم میرساند که مجلس ترحیم آن مرحوم‌از ساعت ۳ونیم الی ٥ونیم بعداز ظهر دوشنبه ۲۰ر۱ر۱۳٤۱ در مسجد مجد از طرف جامعه صنوف حمل و نقل منعقد می باشد .

هیئت مدیره سندیکای حمل و نقل

با قلبی پر از غم و چشمانی اشکبار با کمال تاسف وتاثر اعلام‌میدارد.**جناب آقای‌حاج‌سید عبدالکریم فاطمی**رئیس محترم سندیکای حمل‌ونقل خرمشهر از بین ما رفت مردی که وجودش‌برای جامعه حمل‌ونقل خصوصا طبقه کامیونداراافتخار بود بپاس حق شناسی و دعا و التماس بجانب‌خدا برای‌آمرزش آن‌مرحوم مجلس‌ترحیمی روز دوشنبه مورخ ۲۰ر۱ر۱۳٤۱ از ساعت۳ونیم الی٥ونیم بعداز ظهر درمسجدمجد منعقدمیباشد

هیئت مدیره اتحادیه کامیونداران ایران

کارمندان شرکت تعاونی کامیونداران ایران ازطرف خود وتمام سهامداران از وفات مرحوم **آقای حاج‌سید عبدالکریم فاطمی** که از بنیان گزاران این شرکت‌بوده‌اندبی‌نهایت متاثر بوده و مجلس ترحیم‌ایشان در روزدوشنبه مورخ۲۰ر۱ر۱۳٤۱ ازساعت ۳ونیم الی٥ونیم‌بعداز ظهردرمسجدمجدمنعقدمیباشد

هیئت مدیره شرکت تعاونی کامیونداران ایران

تمام افراد سندیکای صنف حمل و نقل کارمندان و کارکنان مراتب تاثر و تالم خود را از رحلت‌مرحوم **آقای حاج سید عبدالکریم فاطمی** که در واقع بجای پدر ماهابود اعلام ودر مجلس ترحیم‌که روز دوشنبه‌مورخ۲۰ر۱ر۱۳٤۱ ازساعت ۳ونیم‌الی ٥ونیم بعداز ظهر در مسجد مجد منعقد است شرکت می نمایند .

هیئت مدیره سندیکای کارکنان و کارمندان حمل و نقل

رانندگان خطوط حمل و نقل خوزستان به تهران از وفات مرحوم **حاج سید عبدالکریم فاطمی**که نسبت‌به یکایك ما محبت‌پدری داشتند متاثربوده و در مجلس‌ترحیم آنمرحوم شرکت‌خواهند کرد. **از طرف کلیه رانندگان حاجی صفری**

وفات والد بزرگوارم مرحوم **حاج سید عبدالکریم فاطمی** رحمت‌الله علیه راباطلاع دوستان‌و آشنایان می‌رساند روز دوشنبه مورخ ۲۰ر۱ر۱۳٤۱از ساعت ۳ و نیم الی ٥ونیم‌بعداز ظهر در مسجد مجد از طرف عموم صنوف حمل ونقل مجلس ترحیم منعقد است .

سید اشرف فاطمی

بانهایت تاسف مصیبت‌وارده را بهمکار ارجمند بانو عفت سعیدی تسلیت عرض می کنیم .

از طرف دبیران و کارمندان دبیرستان شهناز پهلوی

آ ـ ۸۰۷ **بانو ایران حائری**

زندگانی حضرت امام موسی کاظم

شرح زندگانی حضرت موسی بن جعفر ع شامل تاریخ سی سال دوم دانشگاه جعفری است که‌در تفسیر و حدیث ـ فقه ، طب و طبیعیات هیئت ونجوم و ریاضیات که همه بمنظور تحکیم مبانی توحید و الهیات است این کتاب بی سابقه و بی نظیر از دوره کامل بیست جلدی چهارده معصوم علیهم السلام است به قلم دانشمند محبوب و نویسنده بزرك‌اسلامی آقای حسین عماد زاده اصفهانی در ۹۳۲ صفحه دو مجلد باکاغذ اعلا وجلد نفیس زرکوب طبع و انتشار یافته بهترین هدیه سال جاری شرکت‌سهامی طبع کتاب است بها در تمام کشور دو جلد سیصد ریال مرکز کل فروش شرکت سهامی طبع کتاب خیابان ناصر خسرو و سایر کتابفروشی های معتبر . آ ـ ۸۸۸

گنجینهٔ داستان

فردا

جزوه آموزش انگلیسی در خانه در تهران و سراسر کشور منتشر میشود. این مجله توسط عده‌ای از اساتید دانشمند ایرانی، امریکائی وانگلیسی نوشته می شود . سلسله مراتب این‌مجله طوری تنظیم شده‌که برای کلیه علاقمندان تحصیل زبان انگلیسی اعم از مبتدی ، متوسط و عالی بنحو غیر قابل تصوری مفید خواهد بود. اولین شماره این‌مجله را فردا بخرید و تصدیق کنید که شرح محاسن و مزایای آن غیر قابل توصیف میباشد.

دکتر عباس جناب‌زاده

دارای گواهینامه از دانشکده طب فرانسه درمان‌قطعی سوزاك تازه وکهنه و تقویت قوای تناسلی خیابان منوچهری مقابل کوچه ژاندارك اول کوچه‌مهر صبح وعصر .

چاپ پنجم

ازشماره اول مجله آموزش زبان

انگلیسی قدم بقدم

باتجدید نظر کامل امروز منتشر شد

اززوزنامه فروشها تهیه فرمائید

آ ـ ۸۱۷ **٤۸ صفحه تکشماره ۱۰ ریال**

حل مسائل هندسه

(مجموعه علوم)

برای سال چهارم دبیرستانها

تالیف آقایان محمد باقر ازگمی ـ باقر امامی ـ غلامرضا بهنیا ـ پرویز شهریاری ـ علی اصغر شیخ رضائی‌منتشر شد ـ مؤسسه مطبوعاتی احمدعلمی بهادرتمام‌کشوره٥ریال

۱ـ۲ آ ـ ۹٥۲

زیبائی

مبانی هنر از نظر فلسفی

بقلم: دکتر کاویانی

محل‌فروش‌کتابخانه ابن‌سینا

دکتر هوشنك سیاح

واریس ـ بواسیر ـ افتادگی مقعد «پرولاپس» .

بوسیله انژیکسیون معالجه میشوند ختنه بدون خونریزی به طریقه امریکائی

خیابان فرهنك کوچه سیاح ۸۷

پذیرائی صبحها از ۱۰ تا ۱۲ و بعداز ظهر ها از ٦ تا ۸ آ ـ ۷۰۹

دکتر معانی

امراض مقاربتی ـ مجاری تازه و کهنه ـ ورم پروستات و سستی و ناتوانی ـ ضیق‌مجرا امراض زنانه خیابان فردوسی مقابل بانکملی مرکز ادرار ـ معالجه قطعی سوزاك

سپاسگزاری

بدینوسیله درگذشت مادر عزیزمان **بانو اشرف‌آجودانی** (مهاجر ایروانی) را باستحضار میرسانیم .

محمود آجودانی ـ عفت الملوك آجودانی ـ بهجت الملوك علی آبادی ـ احترام‌الملوك ثمری ـ مهندس رضا آجودانی

بمناسبت درگذشت شادروان **بانو اشرف آجودانی (مهاجر ایروانی)** مجلس ترحیم مردانه از ساعت ۹ تا ۱۱ سه شنبه بیست‌و یکم در مسجد مجد و مجلس ترحیم زنانه از ساعت ۱٦ تا ۱۸ دوشنبه بیستم در شماره ٦۹٦ خیابان خیام برگزار خواهد شد .

محمود آجودانی ـ عبدالحسین علی آبادی ـ محمد علی ثمری مهدی لشگری ـ علینقی لشگری ـ علیرضا لشگری ـ حمید سیاح ـ علیرضا حکیم خسروی ـ سرتیپ قاسمعلی آجودانی ـ سرتیپ احمد آجودانی ـ جمشید آجودانی ـ غلامعلی آجودانی ـ دکتر مرتضی آجودانی ـ دکتر محمد حسین علی‌آبادی ـ مهندس ایرج ناصر ـ سرتیپ سیاوش دیهیم ـ همایون سعید وفا

آ ـ ۷۸۹

بعموم‌بازماندگان آنمرحومه مصیبت‌وارده‌را تسلیت میدهیم

بدینوسیله درگذشت شادروان **مروارید رستم خسرویانی** را باطلاع بستگان و آشنایان میرساند .

مجلس پرسه آنمرحومه در روز دوشنبه بیستم فروردین ماه از ساعت سه تا شش بعد از نیمروز در آدریان زرتشتیان بر قرار می باشد .

مزداپور ـ خسرویانی ـ کیقبادی

بعموم‌بازماندگان آنمرحومه مصیبت‌وارده‌را تسلیت میدهیم

هوالحی الذی لایموت

خاندان شمس‌الدینی محترما باطلاع دوستان و آشنایان میرساند بمناسبت فوت والد بزرگوارمان مرحوم حضرت آقای**حاج سیدمحمدشمس‌الدینی**روزدوشنبه‌چهارم‌شهرذیقعده الحرام مطابق با ۲۰ر۱ر٤۱ از ساعت ۹ الی ۱۱ صبح‌درمسجد امامزاده زید واقع در بازار بزرك مجلس ختم منعقد است .

سید صالح شمس‌الدینی ـ میرآقا شمس‌الدینی ـ میررحیم شمس‌الدینی

آ ـ ۸۰۹

بخانواده محترم آنمرحوم بویژه‌بازماندگان‌مصیبت‌وارده را تسلیت می دهیم .

تسلیت

بازماندگان مرحوم محترم مکری

فقدان بزرك خاندان مکری مایه کمال تاسف است ضمن عرض تسلیت سعادت و سلامت بازماندگان را از خداوند متعال آرزومندم .

منوچهر شفیعی

مصیبت‌وارده را بخانواده محترم شاهزاده ملك قاسم میرزا سالور بخصوص بسرکار سرهنك منصور بهنگار صمیمانه تسلیت می گوئیم . **فرح مظهری ـ مهدی مظهری**

دوست عزیز مهری غدیر

باکمال تاسف مصیبت‌وارده‌را بتوو خانوادهٔ ارجمندت تسلیت عرض می کنیم .

دانش آموزان پنجم طبیعی «الف» دبیرستان هدف‌دختران

همکار ارجمند خانم فخرالتاج شمسیان

با کمال تاسف مصیبت‌وارده را بسرکار و خانواده محترمتان تسلیت می گوئیم .

دبیران و کارمندان دبیرستان دخترانه خاوران

استاد گرامی آقای علی محمدی

با کمال تاسف‌فقدان ناگهانی برادر ارجمندتان رابه‌سرکار وخانواده محترمتان تسلیت عرض می نمائیم .

از طرف کلاس ۲ر۲ دبیرستان ابو مسلم ـ محمدصمصامی

محمد حسین طلاکوب آ ـ ۹۳٤

دوست دانشمند جناب آقای رضا عبدالمجیدی

بانهایت تاثر ، فوت پدر گرامیتان را بشما وخانواده محترم تسلیت می گویم . **از ملایر ـ جواد کلاردشتی**

جناب آقای حسین فکری

مصیبت وارده را بخانواده محترم بخصوص جنابعالی تسلیت می گوئیم .

از طرف دانش آموزان سوم ث دبیرستان اقبال

سپاسگزاری

با عرض کمال تشکر و سپاسگزاری از عموم سروران عظام و همکاران ارجمند و ذوات محترمی که بمناسبت درگذشت ناگهانی برادر بزرگوارم مرحوم حاج سید حسین شهشهانی اینجانب را سرافراز و یا وسیله تلگراف و نامه و تلفن بذل عنایت فرموده اند از اینکه بعلت تاثرات روحی سعادت شرفیابی و عرض تشکر حضوری‌را نداشته ام پوزش خواسته سلامت و طول عمر و سعادت عموم آقایان را از خداوند متعال مسئلت می نمایم .

مهندس سید مصطفی شاه علائی

سپاسگزاری و پوزش

از عنایات خاص علماء اعلام و جنابان آقایان وزراء محترم و کلیه ذوات عظام و تیمساران معظم و افسران و دوستان و آشنایان و کلیه سروران و فامیل که با شرکت در مراسم تشییع جنازه‌و مجالس ترحیم پدر عزیزم **شادروان امیر حسین ایلخان ظفر بختیاری** در تهران و اصفهان و خوزستان ، شهر کرد و چهار محال بختیاری و سایر شهرستان ها و یا وسیله تلفن و تلگراف و نامه و جرائد اظهار همدردی و تفقد فرموده اند بدین وسیله صمیمانه تشکر می کنم و چنانچه بعلت تالمات روحی در شرفیابی و عرض تشکر حضوری و کتبی توفیقی حاصل نگردیده امید عفو دارم و از خداوند متعال سلامت و سعادت عموم‌را مسئلت دارم .

ملکشاه ظفر بختیاری

از سروران گرام و دوستان ارجمند که در مراسم درگذشت همسر عزیزم **بانو فخرالملوك اسکوئی** بذل عنایت وابراز تفقد فرموده‌اند از طرف خود و سایر بازماندگان سپاسگزاری نموده و چنانچه بعلت تالمات روحی در عرض تشکر حضوری تاخیر شود پوزش طلبیده سلامت و سعادت همگی‌را از خداوند متعال خواهانم .

حمید اسکوئی

سپاسگذاری

از مراحم دوستان و خویشان و افسران بویژه تیمساران امیر صادقی ریاست دژبان ـ خلعتبری معاونت شهربانی ـ سرگرد اسماعیلی کلانتر ٤ آقایان حسین آقا مهدی و اهالی محترم شرق شهباز و عبدالله شهریاری و اهالی‌محترم جنوب شهر که در مراسم درگذشت مادر عزیزمان بذل عنایت‌فرموده سپاسگزار دوام عمر آنان را در خدمت خلق از خداوندبزرك خواستاریم .

گیسیا بهارمست ـ سرهنك خلیل بهارمست ـ سرهنك ابراهیم بهارمست

آ ـ ۷۳٥

بدینوسیله از کلیه آقایان محترمی که در مجالس‌ترحیم مرحوم مغفور **غلامعلی خان فنائی (بهادرالسلطنه)** شرکت یا بوسیله نامه و تلگراف ابراز همدردی فرموده اند تشکرنموده وچنانچه بواسطه تالمات روحی تشکر حضوری میسر نگردد پوزش می طلبم .

ازنا ـ داود فنائی

بدینوسیله از سروران معظم و دوستان و خویشاوندان محترم که بذل عنایت‌و مرحمت فرموده و با تشریف فرمائی خود در مجالس ترحیم و هفته مرحوم مغفور **حسن نوائی** باعث شادی روح آنمرحوم و تسلی خاطر بازماندگان شده اند و یا بوسیله تلگراف ونامه و روزنامه ابراز همدردی و تفقد فرموده اند سپاسگزاری می نمائیم چنانچه تاخیری در عرض تشکر حضوری بشود پوزش می طلبیم .

خانواده های نوائی ـ ساویز ـ شیبانی ـ قدیمی نوائی گلبرك ـ محسنی

آ ـ ۷٦۹

باکمال تاثرو تاسف درگذشت شادروان آقای امیر حسین‌خان ایلخان ظفر را به جناب آقای ملکشاه خان ایلخان وفامیل محترم اسعد ـ اسفندیاری ـ بختیار ـ ایلبك واحمدی تسلیت عرض نموده بقای عمر بازماندگان آن مرحوم را از خداوند متعال مسئلت می نمائیم .

مرید شهبازی بختیاری ـ و بختیاری های مقیم‌آغاجاری

مصیبت وارده را بخانواده محترم‌شمسیان خصوصامادر گرامشان تسلیت عرض می نمائیم .

خانواده قندچی

بقیه آگهیهای ترحیم وتسلیت درصفحه ۱۷

صفحه ۳
اطلاعات
یکشنبه ۱۹
فروردین ۱۳۴۱
شماره ۱۰۷۶۹

برای تعیین تکلیف نهائی استقلال الجزایر:

۲۷ میلیون فرانسوی در رفراندوم شرکت کردند

در نخستین جلسه هیئت اجرائیه موقت الجزایر تروریستهای ارتش سری با انفجار بمب ارتباط محل هیئت را با خارج قطع کردند

مقدمات رفراندوم امروز از مدتها قبل در فرانسه فراهم شده بود این خانم که یکی از منشی های وزارت کشور فرانسه است سرگرم منظم کردن کارتهای «بلی»، «نه» و «ممتنع» برای شرکت کنندگان در رفراندوم

الجزایر ـ خبرگزاری فرانسه ـ هیئت اجرائیه موقت الجزایر (برای دوران انتقالی) دیروز رسما در «روشه نوآر» مشغول بکار شد و به اداره امور پرداخت.

اولین جلسه رسمی هیئت اجرائیه موقت الجزایر یازده دقیقه بیشتر طول نکشید و «فوشه» کمیسر عالی فرانسه در این جلسه حضور داشت. «عبدالرحمن فارس» و «فوشه» نطق های کوتاهی ایراد کردند.

«فارس» در نطق کوتاه خود از مردم الجزایر تقاضا کرد مفاد موافقتنامه اویان را رعایت کنند و در برابر تحریکات و جنایات اعضای ارتش سری خونسردی خود را از دست ندهند.

«فارس» افزود امروز اولین خطوط صفحه جدید کتاب تاریخ کشور من نوشته میشود و هیچ نیروئی نمیتواند دیگر زمان را به عقب بازگرداند.

● سند شرافت

فارس ضمن یاد بود از کسانی که در راه استقلال الجزایر جان سپردند گفت مردان الجزایری هرگز در راه نجات انجام هدف بزرگ خود ناامید نشدند. رئیس هیئت موقت اجرائیه الجزایر آنگاه ضمن اشاره بموافقتنامه «اویان» گفت این موافقتنامه سند شرافت مذاکره کنندگان است. مذاکره کنندگان کاملا دریافتند که استقلال الجزایر ضرورت تاریخی دارد.

پس از وی «فوشه» کمیسر عالی فرانسه ضمن نطق کوتاهی برای هیئت اجرائیه موقت آرزوی پیروزی کرده و گفت بموجب قانون ۶ آوریل رئیس جمهوری فرانسه اعضای هیئت موقت اجرائیه را تعیین کرده است.

در هیئت اجرائیه موقت وزارت خانه های امور عمومی، اقتصاد و اجتماعی و پست و تلگراف به ملیون الجزایر، ووزارتخانه های کشاورزی، نظم عمومی و امور فرهنگی به مسلمانان غیر متعهد سپرده شده است.

● قطع ارتباط

الجزیره ـ خبرگزاری فرانسه ـ دیروز نیرو های سازمان ارتش سری فرانسه موفق شدند دو ساعت و نیم پس از استقرار هیئت اجرائیه موقت الجزایر در «روشه نوآر» روابط تلفنی مرکزی «لاروشه نوآر» را با الجزایر قطع کند. درساعت ۱۳ دو بمب پلاستیکی در مرکز تلفنی الجزایر منفجر شد و بدنبال آن کابل های تلفن تقریبا ۵ متر دورتر پرتاب گردید و ارتباط تلفنی بین الجزایر و روشه نوآر قطع گردید.

ضمنا قسمتی از ارتباط تلفنی بین فرانسه و الجزایر نیز قطع شد.

لحظه‌ای بعد انفجار دیگری در حومه الجزایر روی داد. بعلت قطع ارتباط تلفنی دو روزنامه یکشنبه صبح دیش دو دیمانش و «دیمانش ژورنال» منتشر نشد.

دراین دو انفجار ده نفر کشته و ۸ تن مجروح شدند.

● کمک عراق

بغداد ـ آسوشیتد پرس ـ ۷ آوریل ـ سرلشکر عبدالکریم قاسم نخست وزیر عراق امروز به رهبران دولت موقتی انقلابیون الجزایر که روز گذشته وارد بغداد شده‌اند اظهار داشت که عراق کمک های خود را به الجزایر برای تحکیم استقلال این کشور ادامه خواهد داد.

قاسم روز گذشته مدت سه ساعت با محمدبن بلا معاون نخست وزیر دولت انقلابی الجزایر مذاکره کرد.

قاسم گفت اکنون که ملت الجزایر بعداز مبارزه‌های دشوار و طولانی به پیروزی رسیده مردم فلسطین نیز باید دست مشق بگیرند و کوشش نهائی را برای آزاد کردن سر زمین آباء واجدادی خود شروع کنند.

در این راه تمام دولت های عربی بملت فلسطین کمک خواهند کرد.

بن بلا نیز اظهار داشت که بیاری خداوند ملت الجزایر نیز به کمک مردم فلسطین خواهد شتافت.

قاسم در همان جلسه مذاکرات خود با بن بلا اظهار داشت که از نظر دولت عراق انجام رفراندم در کویت برای الحاق یا عدم الحاق این سرزمین به عراق بیهوده است زیرا کویت حق مسلم عراق است و علاوه بر آن تنها ۶۵ هزار نفر از اهالی آن عراقی هستند در حالیکه ۷۵ هزار نفر بقیه را ملت های دیگر از جمله پاکستانیها، هندیها و آف بقائیها تشکیل میدهند.

● دعوت ملک حسین

عمان ـ خبرگزاری فرانسه ـ نماینده حکومت موقت الجزایر در عمان اعلام کرد بن بلا با خرسندی دعوت ملک حسین را جهت مسافرت به اردن پذیرفته است.

● دستگیر شد

پاریس ـ آسوشیتد پرس ـ ۷ آوریل ـ منابع موثق پاریس امروز گزارش دادند ژنرال «پیر اگلدر» افسر ارشد سابق لژیون خارجی فرانسه که به‌عقیده بسیاری از مقامات مطلع دولت فرانسه فرماندهی کوماندوهای ارتش سری تروریست‌ها را در الجزایر بر عهده داشته روز شنبه در شهر الجزیره دستگیر شده است. ژنرال «اگلدر» بلافاصله از الجزایر به فرانسه منتقل شده است.

● ۲۷ میلیون فرانسوی

پاریس ـ خبرگزاری فرانسه ـ امروز بیش از ۲۷ میلیون تن فرانسوی اعم از زن و مرد (تعداد زنان کمی بیشتر از مردان است) در رفراندوم شرکت خواهند کرد. آنها با آراء بله «یا» نه» سیاست ژنرال دوگل را در مورد الجزایر تائید و یا رد میکنند.

رئیس جمهوری فرانسه در ۲۱ مارس گذشته اعلام کرد موافقتنامه منعقده در «اویان» بین نمایندگان ملیون الجزایر و دولت فرانسه به رفراندوم گذاشته خواهد شد.

ناظرین امور پیش بینی میکنند که ملت فرانسه با اکثریت قابل ملاحظه‌ای سیاست ژنرال دوگل را مبنی براعطای حق خود مختاری به ملت الجزایر تائید خواهد کرد و تنها عده معدودی از اعضای سازمان ارتش سری وافراطیون راست در رفراندوم رای منفی خواهند داد.

در رفراندوم امروز مردم اراء «مثبت»، «منفی»، و «ممتنع» خواهند داد.

بیش از ۲ هزار تن از کارمندان وزارت کشور فرانسه جریان رفراندوم را اداره خواهند کرد.

● رای بوسیله پست

تمام فرانسویانی که در خارج بسر میبرند و یا بیمار هستند و یا بعللی نمیتوانند مستقیما پای صندوق آراء حاضر شوند توسط پست برای آنها تعرفه فرستاده خواهد شد و آنها محرمانه رای خواهند داد.

نتایج رفراندم در یکی از بزرگترین سالنهای پاریس با ماشینهای الکترونیکی معلوم می گردد.

در حوالی ساعت ۲۱ر۳۰ بوقت گرینویچ (یك بعد از نیمه شب بوقت تهران) اولین نتایج رفراندوم آشکار خواهد شد.

اما در ساعت ۱۲ر۳۰ بوقت گرینویچ (چهار بعد از نیمه‌شب بوقت تهران) وزیر کشور فرانسه اعلامیه رسمی نتیجه رفراندوم را منتشر خواهد ساخت.

برنامه آینده سینماهای
رادیو سیتی. ایفل
عملیات زیر پیراهنی
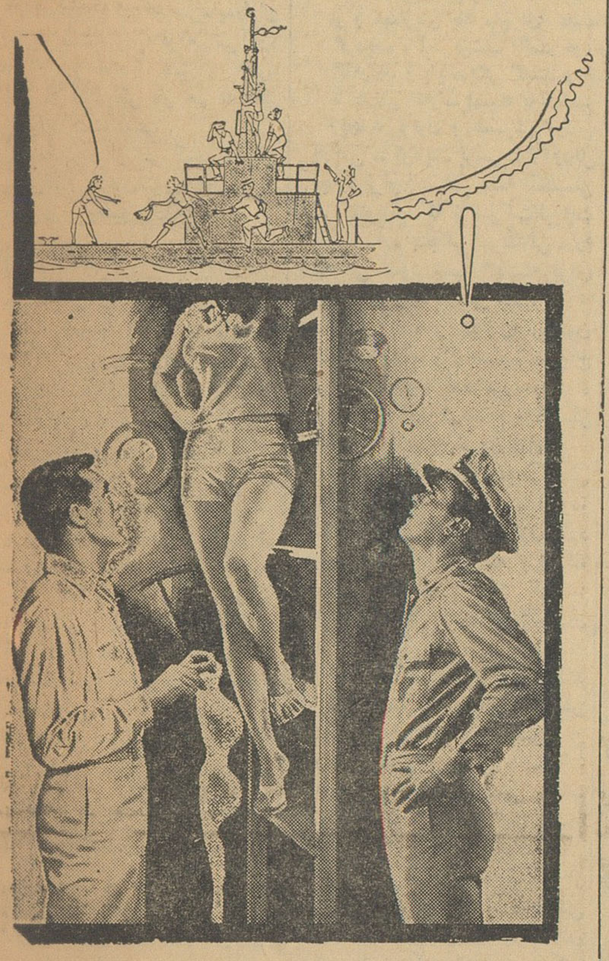
تونی کرتیس کاری گرانت
وایداسکرین ـ رنگی ـ دوبله بفارسی
در استودیو دهاوند

راسك وزیر خارجه امریکا گفت:

امریکا از حل مسئله خلع سلاح مایوس شده

باتو نروژ ـ آسوشیتد پرس ـ دین راسك وزیر امور خارجه امریکا شب گذشته ضمن نطقی گفت: آزادی سنت مسلط و برتر جهان امروز است و جهان آزاد باید آنرا پیوسته حفظ کند.

وزیر امور خارجه امریکا در مراسم آغاز ریاست دانشگاهی دکتر جان هانتر که یکی از دوستان نزدیك اوست سخن میگفت وزیر خارجه امریکا گفت این فکر که حکومتها قدرت خود را از مردم میدانند و قدرت حکومت ها ناشی از مردم است در جهان امروز نیروی انفجار و محرکه را پدید آورده است و همین امر دنیا را بدو اردوگاه تقسیم کرده است. درمورد مسئله استقلال درجهان سه بلوك شوروی ـ بیطرف و غرب وجود ندارد زیرا در مورد مسئله استقلال مسئله باین شکل نمودار بارزی از این وحدت و یگانگی یکطرف در برابر بقیه جهان و همه قرار گرفته است.

واکنش کشور های جهان در برابر پیشنهاد شوروی در زمینه رهبری سه جانبه بر سازمان ملل متحد نخواهد کرد و من فکر میکنم باید همه بقیه جهان در برابر بلوك کمونیسم بود.

مسئله برلن

وزیر خارجه امریکا گفت مسئله برلن همچنان موضوع اول دستور گفتگو های آینده امریکا با شوروی خواهد بود با وجود این خاطرنشان ساخت که مذاکرات اخیر با آندره گرومیکو او (وزیر خارجه امریکا) را متقاعد ساخته است که دو دولت بتوانیم در قرارداد های احتمالی مربوط بخلع سلاح اهمیت موضوع «اعتماد» را از میان ببریم زیرا پنهانکاری و خلع سلاح بهیچوجه با بین‌المللی نظارت و کنترل واقعی و اجرای درست خلع سلاح سیستم یکدیگر سازشی ندارد و تنها ضامن موثر بر آن است.

مبارزه با فقر

وزیر خارجه امریکا خاطر نشان ساخت که ایالات متحده امریکا باید در کمك بکشور هائی که مبارزه با فقر ـ بیماری و جهل را آغاز کرده‌اند پیشقدم و رهبر گردد بگفتگو های خود در این زمینه با اعتدال و متانت بیشتری ادامه خواهند داد.

راسك افزود در مورد مسئله خلع سلاح ما سخت مایوس شده‌ایم و در حقیقت در این مورد با بن‌بست روبرو شده‌ایم وی گفت ما انتظار نداریم که شوروی بغرب اطمینان کند و البته غرب نیز بشوروی اعتماد نخواهد کرد و من فکر میکنم باید بتوانیم در قرارداد های احتمالی

اختلافات احزاب ترکیه تشدید میشود

مسئله عفو زندانیان سیاسی بین دو حزب بزرگ «جمهوریخواه» و «عدالت» مبارزه شدیدی ایجاد کرده‌است

آنکارا ـ آسوشیتدپرس ـ ۷ آوریل دیروز جروبحث بسیار شدیدی بین رهبران دو حزب بزرگ سیاسی بر سر بخشودگی شخصیت های رژیم سابق «عدنان مندرس» که اکنون در زندان هستند در گرفت.

موضوع بخشودگی محکومین دادگاه یاسی آدا که تاکنون چندین بار در ترکیه مطرح شده و با مخالفت شدید ارتش روبرو گردیده این بار از طرف حزب نیرومند دست راستی عدالت عنوان گردیده است.

ادنان مندس نخست وزیر سابق ترکیه بعد از محکومیت در دادگاه یاسی آدا بدار آویخته شد اما قریب ۴۰۰ نفراز همکاران وی از جمله جلال بایار رئیس جمهور سابق ترکیه هر کدام به حبس های طویل المدد ویا ابد محکوم شدند.

● مقاومت میکند

حزب جمهوری خلق ترکیه که رهبری آنرا عصمت اینونو نخست وزیر کنونی این کشور در دست دارد اصولا بابحث در باره زندانیان دادگاه یاسی آدا نیز مخالف است وارتش ترکیه که در ماه فوریه گذشته کودتای ناکام گروهی از افسران جوان ارتش را بر ضد دولت اینونو در هم شکست اکنون کاملا پشت سر دولت ایستاده و در برابر فشار حزب دست راستی عدالت مقاومت میکند.

حزب عدالت در خواست بخشودگی محکومین دادگاه یاسی آدا را هنگامی مطرح کرد که حزب جمهوری خلق اعلام نمود در نظر دارد از تعقیب قانونی ۹۶ نفر افسرانی که در کودتای فوریه گذشته دست داشته‌اند صرفنظر کند.

عصمت اینونو در برابر فشار حزب عدالت تاکنون بسختی ایستادگی کرده وناظران سیاسی ترکیه اظهار میدارند که گمان نمیرود اینونو که شخصا یك ژنرال سابق ارتش ترکیه بوده در برابر فشار دست راستی‌ها تسلیم شود.

تسخیر کرات آسمانی نزدیك است

مسکو ـ خبرگزاری فرانسه خبرگزاری تاس طی یك تفسیر علمی خاطرنشان ساخت تسخیر کره ماه و سایر کرات نزدیك است.

این تفسیر پنج روز قبل از سالگرد پروازیوری گاگارین انتشار یافته است. در این مقاله اضافه شده است که درچهار سال آینده دانشمندان شوروی موفق به‌ساختن موشك جدیدی خواهند شد که در پروازهای جهانی کاملا مرحله‌جدیدی را بوجود خواهد آورد.

کوبامردان تورباغه‌ای آمریکا را آزاد میکند

فورت لودردال (فلوریدا) ـ خبرگزاری فرانسه ـ هفت مرد قورباغه‌ای امریکا که در آبهای کوبا بازداشت شدند امروز یا فردا آزاد خواهند شد.

این هفت تن برای تحقیقات زیر دریائی عازم آبهای کارائیب شدند. هنوز معلوم نیست بازداشت آنها در چه شرایطی صورت گرفته است.

دیپلماتهای فرانسوی درقاهره تبرئه شدند

قاهره ـ خبر گزاری فرانسه ـ دیپلماتهای فرانسوی که از طرف مقامات مصری متهم به جاسوسی شده بودند دیشب در دادگاه قاهره تبرئه شدند.

محاکمه این عده دو ماه طول کشید و اتهام بزرك آنها تدارك قتل جمال عبدالناصر بود.

دولت مصر دیپلمات‌های فرانسوی را در تاریخ ۲۴ نوامبر ۱۹۶۱ بازداشت کرد. متهمین اصلی ۸ تن بودند.

خبرگزاری خاور میانه تایید نمود دیپلماتهای فرانسوی پس از آزادی شب را در سفارت سوئیس گذراندند و امروز صبح عازم فرانسه خواهند شد. هنگامی که رای دادگاه مبنی بر تبرئه آنها قرائت گردید دیپلماتهای فرانسوی یك دیگر را در آغوش گرفته و در حالیکه اشك شوق در دیدگان آنها بود یکدیگر را بوسیدند.

یک محصول عالی
نسکوئیك *
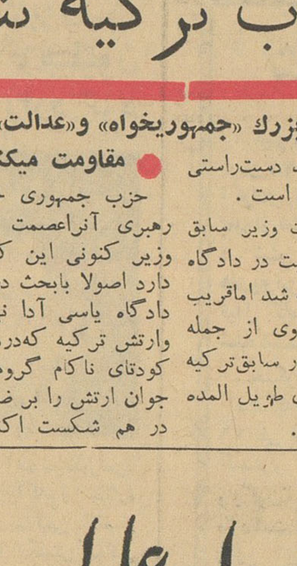
* در هر ساعت از روز لذیذ و مطبوع است
* طعم شیر را بهزائقه‌ای خوش آیند میکند
* یک آشامیدنی مقوی است.
* با داشتن مواد غذائی کامل
در شیر سرد یا گرم فوراً حل میشود.
* در قوطی سربسته مدت مدیدی سالم می‌ماند
محصول کمپانی بین المللی نستله
روز ۲۰ فروردین و چند روز بعد یك نمونه مجانی نسکوئیك ضمیمه شیر پاستوریزه پاك تقدیم میشود
۱ـ۲ آ ـ ۹۳۶

جیلاس دوباره توقیف شد

بلگراد ـ خبرگزاری فرانسه ـ **امروز در بلگراد اعلام شد که «میلوان جیلاس» معاون سابق تیتو مجددا بازداشت گردید.**

مقامات موثق خاطر نشان ساختند توقیف او با انتشار قریب الوقوع آخرین اثرش در امریکا بی‌ارتباط نیست.

بزودی کتابی در نیویورك تحت عنوان «مذاکرات با استالین» منتشر خواهد شد که مولف آن جیلاس است.

وی در این کتاب جریان سه مذاکره خودرا با استالین به‌تفصیل شرح داده است.

جیلاس در سال ۱۹۵۷ به ۹ سال زندان محکوم گردید اما در ۱۹ ژانویه ۱۹۶۱ آزاد شد. این چهارمین بار است که «کودك خود سر» کمونیسم یوگسلاوی که وی یکی از موجدین آن بوده است به زندان میافتد.

علت محکومیت وی انتشار کتابی تحت عنوان طبقه جدید بود و دادگاه یوگسلاوی او را بخاطر انتشار این اثر به ۷ سال زندان محکوم کرد.

جیلاس پس از آزادی از زندان گوشه انزوا گزید اما اخیرا شایع گردید که «کورت برایس اندرولد» یکی از موسسات نشر کتاب امریکائی در صدد انتشار کتاب تازه او تحت عنوان مذاکرات با استالین است.

جیلاس در این کتاب از روی مناسبات رهبران کنونی یوگسلاوی با استالین پرده برداشته و ضمنا نظریات استالین را پیرامون رجال معاصر او انتشار داده است.

سخن
مجله ادبیات و دانش و هنر امروز
آخرین شمارهٔ دوره دوازدهم منتشر شد
داستان نویسی در ادبیات معاصر فارسی ـ غزل غزلهای سلیمان ترجمه دکتر پرویز ناتل خانلری ـ یادداشتهای سفر مسکو از مهری آهی ـ در شعر نوچه را می‌توان نو خواند از استیفن اسپندر ـ افسانه سیزیف از آلبر کامو ـ کشور توسعه نیافته از رسول پرویزی و چندین داستان دیگر قسمتی از مطالب این شماره است.
آ ـ ۹۳۲

قابل توجه عموم بنگاههای ساختمانی کشور

از اول سال ۴۱ کارخانه گچ سائی یزد گچ سفید مرغوب راتنی ۶۰۰ ریال می فروشد. خریداران از پرداخت هزینه بارگیری معاف هستند نشانی: یزد ـ جنب آب انبار سید صحرا. تلگرافی گچ یزد ـ کتبی سرای طهرانی
آ ـ ۸۶۸

ژنرال زهرالدین فرمانده کل ارتش سوریه و رهبر کودتای این کشور طی پیامی اعلام داشت:

نظامیان سوریه نباید در سیاست دخالت کنند

عمان ـ آسوشیتد پرس ـ ۷ آوریل ـ شخصی که کودتای هفته گذشته طرفداران جمال عبدالناصر رئیس جمهوری متحده عرب را از نزدیك در شهر حلب واقع درشمال سوریه مشاهده کرده امروز بعد از بازگشت به عمان اظهار داشت که وضع شهر حلب آرام است.

این شخص حکایت کرد که جاسم الوان سرهنك دوم ارتش سوریه روز ٥ شنبه گذشته در های یکی از اسلحه خانه های پادگان حلب را باز کرد و سپس از مردم دو محله «کالسه» و «بکری» دعوت نمود تا اسلحه بدست گیرند و در مقابل ارتش سوریه ایستادگی کنند

شخص مطلع مذکور اضافه کرد که سرهنك الوان و گروهی از همکاران‌وی بعد از آنکه ازشکست خوداطمینان یافتند‌پابه فرارگذاشتند اما جمعی از مردم دو محله فوق ـ الذکر که بعد از دریافت اسلحه سنگر بندی کرده بودند تا چند ساعت در برابر نیرو های اعزامی از دمشق جنگیدند.

دمشق ـ آسوشیتدپرس ـ ۷ آوریل ـ رادیو دمشق دیروز اعلام کرد که سیاست خارجی رژیم جدید سوریه بر اساس بی‌طرفی مثبت قرارخواهد داشت.

رادیو دمشق در عین حال گفت که زمامداران جدید سوریه سوسیالیسم واقعی و دمکراسی‌حقیقی را در چهار چوب انقلاب ملی این کشور همچنان تعقیب خواهند کرد.

در پیام رادیو دمشق بار دیگر تکرار شده است که رهبران‌سوریه برای وحدت اعراب و اتحاد سوریه باتمام ممالك آزاد عربی کوشش خواهند کرد.

رادیو دمشق گفت که دمکراسی سال های‌اخیر سوریه یك‌دمکراسی قلابی‌بود که‌تنها آزادی های‌وسیعی برای تسلط‌ملاکین و سرمایه‌داران بزرك بر ملت سوریه فراهم می‌آورد رفتار رادیو های دمشق و قاهره نسبت به یکدیگر باز هم به حال عادی باز گشته است.

در حلب‌بعد از سر کوبی‌افسران آزادطرفدار الحاق‌سوریه‌به‌جمهوری متحده عرب وضع عادی است.

● دخالت درسیاست

بیروت ـ یونایتد پرس ـ ۷ آوریل ـ ژنرال زهرالدین فرمانده کل ارتش سوریه امروز از نظامیان این کشور خواست تا از دخالت در سیاست خود داری کنند.

رادیو دمشق ضمن پخش‌اظهارات ژنرال زهرالدین گفت: هدف ما آن‌است که‌یك زندگی دمکراتیك را بریك شالوده واقعی و سالم‌برای ملت سوریه ایجاد کنیم، ما می‌خواهیم ثبات و کامیابی را بسوریه باز گردانیم و برای وحدت اعراب بر اساسی کوشش‌نمائیم که تمامیت و استقلال سوریه نیز در آن‌ملحوظ گردد.

ژنرال زهرالدین گفت که‌ارتش سوریه قصد دارد از دخالت در سیاست بر کنار باشد و تنها وظیفه اصلی خود را که دفاع از کشور است اجراء نماید. معذلك منابع موثق بیروت گزارش داده‌اند که ظاهرا ژنرال زهرالدین واگذاری حکومت بدست سیاستمداران غیر نظامی را دشوار میداند.

با آنکه روزجمعه گذشته خبر تشکیل سازمان فرماندهی جدید سوریه در دمشق اعلام شده معهذا تاکنون اسامی این سازمان که ٤۱ نفر عضوخواهد داشت‌فاش‌نگردیده و اسمی نیز از اعضای احتمالی‌دولت آینده سوریه از طرف فرماندهان ارتشی این کشور برده نشده‌است.

● مشکلات بزرك

ناظران سیاسی اظهار داشته‌اند که ظاهرا ارتش سوریه در انتخاب اعضای سازمان فرماندهی جدید و دولت‌آینده‌سوریه بمشکلات‌بزرگی برخورد کرده است.

رادیو دمشق دیشب گفت که بنادر سوریه از فردا (امروز) بار دیگر فعالیت عادی خود را از سر خواهند گرفت.

ارتباطات‌تلگرافی سوریه‌باممالك خارجی هنوز هم تعطیل است و حکومت نظامی هم چنان در شهر حلب که روز ٥ شنبه‌گذشته مرکز کودتای جدیدی‌از طرف هواخواهان جمال عبدالناصر بوده بر قراراست.

● دولت غیر نظامی

دمشق ـ آسوشیتد پرس ـ ۷ آوریل ـ ژنرال زهرالدین فرمانده کل‌ارتش سوریه امروز اطمینان‌داد که هیچکدام از افسران این کشور قصد شرکت در دولت آینده سوریه را ندارند.

فرمانده ارتش سوریه اضافه کرد که فعالیت‌های لازم در جریان است تا بار دیگر یك دولت غیر نظامی زمام اموررا در سوریه بدست‌گیرد. وضع آرام است

«ریچارد برتون» قصد ازدواج با «الیزابت تایلور» را ندارد

ریچارد برتون ، هنرپیشه انگلیسی وهمبازی‌الیزابت تایلور در فیلم «کلئوپاترا» که ظاهرا بین او و همبازیش یك ماجرای عاشقانه بوجود آمده واین‌ماجرا منجر به طلاق الیزابت تایلور و همسراوادی‌فیشر گردیده ، آخرین‌شب اقامت خود را در رم باتفاق «لیز» گذراند. آنها تا سحرگاه کاباره های مختلف رازیرپا گذاردند و بایکدیگر گفتند و خندیدند و رقصیدند و پس از آن هنرپیشه انگلیسی رهسپار پاریس گردید تا بازنش که سراسیمه به‌آن‌شهر آمده ملاقات کند. بنظر میرسد دراین ملاقات تکلیف‌ادامه زندگی‌زناشوئی ریچارد برتون و همسرش روشن خواهد گردید. عکس رادیوئی اطلاعات

پاریس ـ یونایتد پرس ـ ۷ آوریل ریچارد برتون ـ هنر پیشه انگلیسی فیلم کلئوپاترا که با شرکت‌الیزابت تایلور ستاره جنجالی امریکائی دررم تهیه می شود شب گذشته برای دیدار زنش وارد پاریس شد.

هنگامی که خبر نگاران ازبرتون پرسیدند که‌آیا واقعاتصمیم بازدواج باالیزابت تایلور دارد فوراجواب‌داد که من ازدواج کرده ام و دیگر احتیاجی به ازدواج کردن ندارم.

سیبیل ویلیامز زن موخر مائی برتون که سابقا ستاره سینما بوده یکساعت پیش از آنکه برتون وارد پاریس شود خود را به فرودگاه لوبورژه واقع در پایتخت فرانسه رسانده بود تااز شوهرش استقبال کند.

خبر نگاران از برتون پرسیدند که آیا عقیده دارد بازنش که پیش از او وارد پاریس شده واکنون در یك هتل منتظرش می باشد ملاقات کند؟ برتون جواب داد چراملاقات نکنم چون اودر هر حال زن منست وعلاوه برآن انتظار مرا میکشد.

برتون برای بازی در قسمتی از فیلم طولانی ترین روز وارد پاریس شده است. برتون به خبرنگاران اظهار داشت که گمان نمی کند الیزابت تایلور نیز بدنبال او وارد پاریس شود.

ملاقات کرد

پاریس ـ یونایتد پرس ـ ۷ آوریل ـ ریچارد برتون هنرپیشه معروف انگلیسی دیشب بازن خود سیبیل ویلیامز در یکی از هتل های خیابان شانزه لیزه پاریس ملاقات کرد.

برتون به خبرنگاران گفت که مسافرت وی به پاریس مخصوصا برای دیدن زنش نبوده بلکه قصد دارد در قسمتی از فیلم طولانی‌ترین روز که‌در پاریس فیلم برداری می شود بازی کند.

در طوفان شدید پاکستان ۲۳۰ نفر کشته وزخمی شدند

دکا ـ آسوشیتد پرس ـ ۷ آوریل ـ بر اثر طوفانی که‌روز گذشته در ناحیه «سیلهت» واقع در پاکستان شرقی وزید عده‌ای کشته و گروهی زخمی شده‌اند. مقامات پاکستانی اظهار داشته‌اند که ممکن‌است تعداد کشته شدگان ۳۰ نفر و زخمی‌ها ۲۰۰ نفر باشند.

بر اثر وزش این تند باد چندین خانه ویران شد وتعداد زیادی از چارپایان نیز بقتل رسیدند. همچنین یك قطار حامل آذوقه و سرویس های امدادی را برای نجات اهالی حامل ارزاق بر اثر تند باد از خط خارج گردید و قریب ۱۵۰۰ نفر از اهالی «سیلهت» خانه های‌خودرا از دست‌داده‌اند. ارتباطات محلی از لحظه وزش تندباد تاکنون قطع شده‌است.

گزارش مقامات پاکستانی حاکی است که شدت این‌تندباد مخصوصا در ٥ دهکده منطقه «ماتی بازار» زیاد بوده‌است.

دولت پاکستان چند قطار حامل آذوقه و سرویس های امدادی را برای نجات اهالی رسیدند. همچنین یك قطار به مناطق فوق‌الذکر فرستاده حامل ارزاق بر اثر تند باد است.

وضع آرژانتین دوباره بحرانی شد

● اتحادیه‌های کارگری رئیس جمهوری جدید را تهدید باعتصاب کردند

● ممکنست یك ژنرال ارتشی بریاست جمهوری آرژانتین انتخاب شود

بوئنوس آیرس ـ آسوشیتد پرس ـ ۷ آوریل ـ خوزه‌ماریا گیدو رئیس‌جمهور جدید آرژانتین امروز دومین هفته ریاست‌جمهوری خود را بدون غلبه برمشکلاتی که‌اتحادیه‌های کارگری آرژانتین برایش فراهم کرده‌اند آغاز کرد.

رهبران اتحادیه‌های کارگری آرژانتین به رئیس جمهور جدید اخطار کرده‌اند که نتایج‌انتخابات باطل شده ۱۸ مارس گذشته باید بار دیگر بعنوان نتایج‌یك انتخابات قانونی و دمکراتیك به رسمیت شناخته شود.

در انتخابات اخیر طرفداران پرون با همکاری کمونیست ها در ده ایالت بزرك آرژانتین واز جمله بوئنوس آیرس پیروز شده بودند و سپس ارتش آرژانتین برای جلوگیری‌از بازگشت‌پرون به قدرت این انتخابات را باطل کرد ه‌بود.

رهبران ارتش آرژانتین که پرزیدنت گیدو به کمك آنها زمام امور را در دست گرفته کماکان تصمیم دارند پرونیست ها را از هم بشکنند.

● اعتصاب عمومی

اتحادیه های کارگری آرژانتین تهدید کرده‌اند که هرگاه‌طبق درخواست آنها عمل نشود دست باعتصاب عمومی خواهند زد. قرار است پرزیدنت گیدو تا چند روز دیگر تصمیم دولت خود را در این مورد اعلام‌دارد.

وزیر کشور آرژانتین شب گذشته بمنظور جلوگیری از بروز آشفتگی های جدید با رهبران اتحادیه های کارگری آرژانتین مذاکره کرد. وی قبلا با رهبران احزا بسیاسی آرژانتین نیز مذاکره کرده بود. ناظران سیاسی اظهار داشته‌اند که هرگاه اعتصاب عمومی کارگران عملی گردد ریاست جمهوری گیدو در معرض‌تهدید جدی قرار خواهد گرفت.

● نظامی نیرومند

به عقیده‌ناظران سیاسی‌ممکن است ارتش آرژانتین که بیش از پیش تحت فشار طرفداران پرون و مدافعان انتخابات‌باطل شده روز ۱۸ مارس قرارگرفته گیدو رااز ریاست جمهوری‌خلع کند و یك نظامی نیرومند رابه ریاست جمهوری این کشور منصوب نماید.

روزگذشته‌در بوئنوس‌آیرس اعلام شد که دریادار نیستووگا فرمانده پایگاه دریائی‌باهیابلانکا بدستور رئیس ستاد ارتش آرژانتین به مدت سه روزبطور انضباطی بازداشت شده است.

دریادار وگا روز شنبه‌گذشته نامه سرگشاده‌ای برای رئیس ستاد ارتش نوشته و طی آن مخالفت شدید خود را با اخراج فروندیزی از ریاست جمهوری آرژانتین اعلام کرده بود.

تبلیغ برای سیگار در ایتالیا ممنوع شد

رم ـ خبرگزاری فرانسه ـ بموجب‌لایحه‌قانونی که‌بتصویب مجلس نمایندگان وسنای ایتالیا رسید از این پس‌تبلیغ برای سیگار وسایرمحصولات توتون در ایتالیا ممنوع خواهد بود ومتخلفین تا یك میلیون لیره محکوم‌به‌پرداخت خسارت خواهند شد.

کمیسیون سنای ایتالیا اعلام کرد هر چندکه‌کاهش مصرف دخانیات به دولت زیان وارد میسازد اماازآنجا که سلامت عمومی مطرح است دولت از این در آمد خودباید چشم به پوشد.

برنامه آینده — سینماهای — برنامه آینده

پارك ـ پرسپولیس ـ ونوس ـ مراد

زابك خان

باشتراك: مهی پال ـ شاما

دوبله بفارسی ـ رنگی

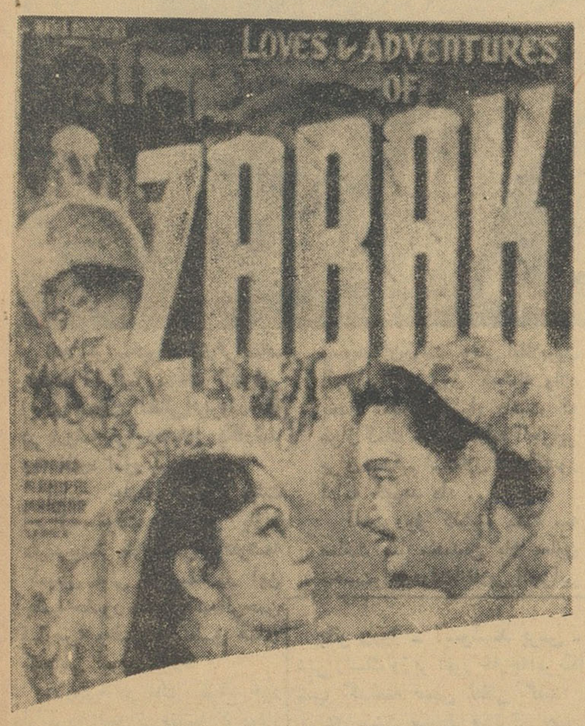

«زابك‌خان»

شاهکاریکه‌کلیه آثار بزرك عالم

سینمارا جلوچشمانتان کوچك جلوه‌گر

میسازد محصول ۱۹٦۲

این‌فیلم باعظمت بزودی درسینما

آسیا اصفهان نمایش داده خواهدشد

زازاگابور انگشتر ٦ میلیون دولاری رارد کرد

لس‌آنجلس ـ آسوشیتدپرس ـ ۷ آوریل ـ زازاگابور ستاره مشهور مجارستانی الاصل امریکائی یك انگشتر الماس نشان بسیار گران قیمت راکه ازطرف کونارد هیلتون‌سرمایه دار معروف واشنگتن وصاحب هتل هیلتون بوی پیشکش‌شده بود رد کرد.

(زازاگابور سابقا باهیلتون ازدواج کرده بود اما بعد از مدت کوتاهی طلاق گرفت.) انگشتری پیشکش بیش از ٦ میلیون‌دلار ارزش داشته وبه قول زازاگابور برای‌خودنمائی کردن در محافل میلیاردرهای اشرافی نیز زیاد بوده است.

انگشتری که به زازاگابور پیشکش شد بیست نگین الماس داشته وجواهر فروشی که آنرا به هیلتون فروخته‌از اینکه زازاگابور توانسته‌است آن را رد کند اظهار تعجب کرده است.

شورش طرفداران کاسترو در اکوادور

کیتو ـ (اکوادور) ـ یونایتد پرس ـ ۷ آوریل ـ منابع دولتی اکوادور امروز تائید کردند که بعد از قطع‌رابطه سیاسی باکوبا در شش نقطه اکوادر فعالیت های‌پارتیزانی‌از طرف‌هواخواهان فیدل کاسترو بر ضد دولت‌آغاز شده است.

سخنگوی دولت‌اکوادورامروز گفت که ماموران نظامی‌تاکنون ۳٦ نفر از عناصر طرفدار فیدل کاسترو را باتهام توطئه برای واژگون کردن رژیم اکوادر بازداشت کرده‌اند. سخنگوی دولت اکوادر گفت که ارتش این کشور بر اوضاع مسلط است و احتیاجی‌به اعلام‌حکومت نظامی وجود ندارد.

سخنگوی دولت اکوادرتائید کرد که تمام دستگیر شدگان اهل اکوادر هستند اما تمایلات کمونیستی وموافق فیدل‌کاسترو دارند.

حکومت نظامی

کیتو ـ اکوادر ـ آسوشیتد ـ پرس ـ ۷ آوریل ـ ارتش‌اکوادر امروز مقررات حکومت نظامی‌را در مرکز و شمال کشور شدیدا به مرحله اجراء گذاشت.

نیرو های تقویتی ارتش از روز گذشته رهسپار منطقه‌جنگی «آندین» واقع در ٥۰ میلی جنوب کیتو شدند تا چریك های مسلح طرفدار کاسترو را تار و مار کنند. بموجب گزارش روزنامه های کیتو در زدو خورد هائی که بین نیرو های ارتشی و پارتیزان های طرفدار فیدل کاسترو روی داده حداقل یك سرباز ارتش اکوادر کشته و چند نفر از دو طرف زخمی شده‌اند.

سخنگوی ارتش اظهار داشته است که شورشیان طرفدار کاسترو با اسلحه ساخت چك‌اسلواکی مسلح هستند و ظاهرا این‌سلاحها را بطورقاچاق از کوبا وارد کرده‌اند.

برای حل اختلافات شوروی وچین

روزاول ماه مه هیئت مخصوصی ازطرف چین رهسپار مسکو میشود

هنك کنك ـ خبرگزاری فرانسه ـ محافل چینی مقیم هنك کنك باستناد اخبار محرمانه‌ای که از چین بدست آورده‌اند خاطر نشان میسازند یکی از شش قطعنامه‌ای که در جلسه محرمانه دفتر سیاسی کمیته‌مرکزی حزب کمونیست چین بریاست‌مائو ـ تسه تونك به تصویب رسیده مربوط به مناسبات چین و شوروی وآلبانی بوده است.

این محافل معتقدند در این قطعنامه‌دفتر سیاسی حزب‌کمونیست چین تصمیم گرفت که بمناسبت اول ماه مه (جشن کارگری) هیئت مخصوصی را روانه مسکو کند که ماموریت آن حل اختلافات چین‌و شوروی خواهد بود.

این هیئت ضمنا از آلبانی تقاضا خواهد کرد از شدت نبرد بر ضد شوروی بکاهد.

همین‌منابع میافزایند سایر مواد قطعنامه های دفتر سیاسی حزب کمونیست چین از اینقرار است:

لزوم ادامه اجرای خط مشی اساسی حزب و کمونهای خلق.

تشدید فشار نظامی به جزایر کموی و ماتسو. هوشیاری و اتخاذ تصمیمات موثرتر برای مبارزه با عوامل‌مرتجع، تمرکز بهترین تکنیسین ها و کارشناسان علمی‌در قسمت های صنعتی و تعیین جانشین برای کارشناسان شوروی که چین را ترك کرده و یا آماده ترك کردن هستند.

پسر عموی فاروق ناپدید شد

رم ـ آسوشیتدپرس ـ ۷ آوریل سیناالدین حسین مرد ترك ٤۸ ساله اهل استانبول که خودرا پسر عموی ملك فاروق‌پادشاه مخلوع‌مصر معرفی میکرد از روز گذشته در ایتالیا ناپدید شده است.

زن حسین به پلیس ایتالیا اظهار داشته‌است که‌شوهرش روز گذشته صبح از خانه‌خارج شده وقرار بود ناهار را در خانه‌اش صرف کند. پلیس ایتالیا امروز تایید کرد که مدارکی حاکی از صحت ادعای سیناالدین بدست‌آورده ومعلوم شده است که‌وی یکی از پسر عموهای ملك‌فاروق‌بوده است.

بموجب گزارش پلیس رم، سیناالدین حسین مدتی بعد از عزل ملك فاروق منشی گری‌او را بر عهده داشته است. وی در سالهای اخیر مشغول تدریس زبانهای خارجی‌دریك مدرسه شهر بلاجیو واقع در جنوب ایتالیا بوده است.

خروشچف بسواحل دریای سیاه رفت؟

مسکو ـ یونایتدپرس ـ ۷ آوریل ـ منابع موثق مسکو امروز اظهار داشتند که خروشچف نخست‌وزیر شوروی کماکان در خانه خود بعلت ابتلاء به آنفلوآنزا مشغول‌استراحت است. بنابرپاره‌ای گزارشها نخست وزیر شوروی برای استراحت به ساحل دریای سیاه رفته است.

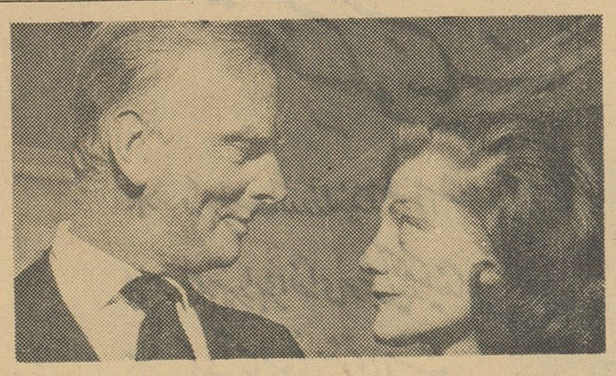

«سارا چرچیل»، دختر ٤۷ ساله وینستون چرچیل سیاستمدارمعروف انگلیسی در نظردارد بایك لرد ٤۸ساله بنام«اورلی» ازدواج کند. این عکس که زن و شوهر آینده را نشان میدهد در منزل «لرد اورلی» گرفته شده‌است.

از آبشار نیاگارا پائین افتاد و نجات یافت

نیویورك ـ رویتر ـ امروز آپریل هوباردسه ساله همراه باسه نفراز همسالانش در نزدیکی‌آبشار سرگرم بازی بود که ناگهان‌پایش میلغزد و بدرون آب میفتد ولی در همانحال که قسمتی ازبدنش بجریان آب مبرده شده بود خارهائی که برروی شکاف صخره هاروئیده‌بودند او را از افتادن بدرون آب نجات‌می دهند. آپریل دست و پایش را جمع میکند ودر آن‌هوای سردروی‌صخره کوچك مشغول لرزیدن میشود. ماموربن نجات باسبد مخصوص‌که در این قبیل‌موارد بکار میرود‌آپریل را از روی‌صخره بکنار آب‌می‌آورند دخترك کوچولو که ازوخامت‌وضعش باخبر نبود اکنون‌فقطاز چندجراحت رنج میبرد.

فیگارو

یخهای قطبی مزارع را نابود میکنند

آن قسمت از خاك شوروی که در کنار دریای سفید قرار دارد هر سال درفصل بهار درزیر امواج آب‌پوشیده میشود. علت آن هم اینستکه توده های بزرگ یخ که از مناطق قطبی میآید در این فصل بدهانه رود های بزرگ دونیا واونگا میرسند و آنها را می بندند و آب این شط ها در دره های اطراف سرازیر میشود. یك کارشناس شوروی اخیرا راهی برای شکستن این تکه های بزرگ یخ پیدا کرده که خیلی کم خرج میباشد تکه های بزرگ یخ می شکنند و این تکه های کوچك یخ در آب دریای سفید که خیلی گرمتر از آب‌اقیانوس منجمد شمالیست ذوب میشوند.

این کارشناس که خلبان و مهندس شیمی است آنتروشین نام دارد. او برای رسیدن باین راه جدید چهار هزار تن مواد مختلف شیمیائی را موردآزمایش قرار داد و نتیجه‌نگرفت وبالاخره تصمیم گرفت از یك‌روش امریکائی استفاده کند این روش را در سیبری و کانادا و کشور های اسکاندیناوی نیز بکار میبرند. مطابق این روش روی تکه های بزرگ یخ را باپودر زغال یا یك پودر سیاه رنگ دیگرمی‌پوشانند. این پوشش‌سیاهرنك برطبق یك اصل فیزیکی حرارت ـ خورشید را بطور کامل جذب میکند و همین کافیست تا تکه های بزرگ یخ ذوب شوند. ولی این روش خرج زیاد برمیدارد و باید کیلو متر ها مسافت را با پودر زغال پوشاند. مهندس آنتروشین راه تازه‌ئی پیدا کرده است. یعنی از فاصله کم برفرازاین تکه ها بزرگ یخ با ـ هواپیمایش پرواز میکند و نواری از پودر برروی تکه های یخ میکشد. نور خورشید تنها برروی این نوار ها اثر میکند و تکه های بزرگ یخ خرد میشوند. این روش مهندس آنتروشین بسیار جالب و عملی‌است.

سرویس علمی خبرگزاری فرانسه

گنجینهٔ داستان

اطلاعات
یکشنبه ۱۹ فروردین ماه ۱۳۴۱ ـ شماره ۱۰۷۶۹

مراسم روز بهداشت جهانی

امسال . سال «چشم» است !

پروفسور شمس گفت : صدی پنجاه کوریها درکشورما ناشی از عدم بهداشت و فرهنك است

عصر دیروز بمناسبت روزبهداشت جهانی (هفتم آوریل) مراسمی از طرف وزارت بهداری در تالار بیمارستان نجات بر گزار گردید .

خبر نگار ما گزارش میدهد :

از ساعت سه و نیم بعد از ظهر دیروز بمناسبت روز بهداشت جهانی مراسم جشنی از طرف وزارت بهداری برپا بود .

روز با اهمیت

در این مراسم آقای دکتر ریاحی وزیر بهداری بیاناتی بشرح زیر ایراد کرد :

امروز از این جهت در عالم بهداشت دارای اهمیت می باشد که مصادف با روز تصویب اساسنامه سازمان بهداشت جهانی توسط مجمع عمومی سازمان ملل است .

روز هفتم آوریل ۱۹۴۸ پس از تصویب اساسنامه سازمان بهداشت بنا به پیشنهاد نماینده ایران مقرر شد که هر سال روز مذکور بین تمام ملل عضو سازمان طی مراسمی جشن گرفته شود و ضمن تشویق از اقدامات

بقیه در صفحه ۶

دربیمارستان فیروزآبادی مراسمی بافتخار برنده جایزه بهترین کتاب سال برگزار شد

ساعت یازده صبح دیروز بافتخار آقای دکتر پریور برنده جایزه سلطنتی بهترین کتاب سال مراسمی در بیمارستان فیروز آبادی برپا گردید در این مراسم آقایان دکتر سیادت ودکتر دیبا معاون وزارت بهداری ، دکتر نوربخش رئیس بیمارستان فیروز آبادی پیرامون خدمات آقای دکتر پریور سخن گفتند و سپس آقای دکتر پریور ازاینکه ششمین کتاب وی بنام راز سلامت کودك مورد عنایت شاهنشاه قرار گرفته و برنده جایزه سلطنتی سال شناخته شده است تشکر کرد.

یك مقاله جالب علمی در قالب یك داستان مهیج

بقلم : ورنرفن براون بزرگترین فیزیکدان عصر حاضر ـ ترجمه : احمد مرعشی

اولین مسافران مریخ

مریخ ـ انسانهای مریخ ـ زندگانی در مریخ ـ تمدن مریخ و سرگذشت نخستین دسته از ساکنان زمین که در مریخ فرود آمده‌اند

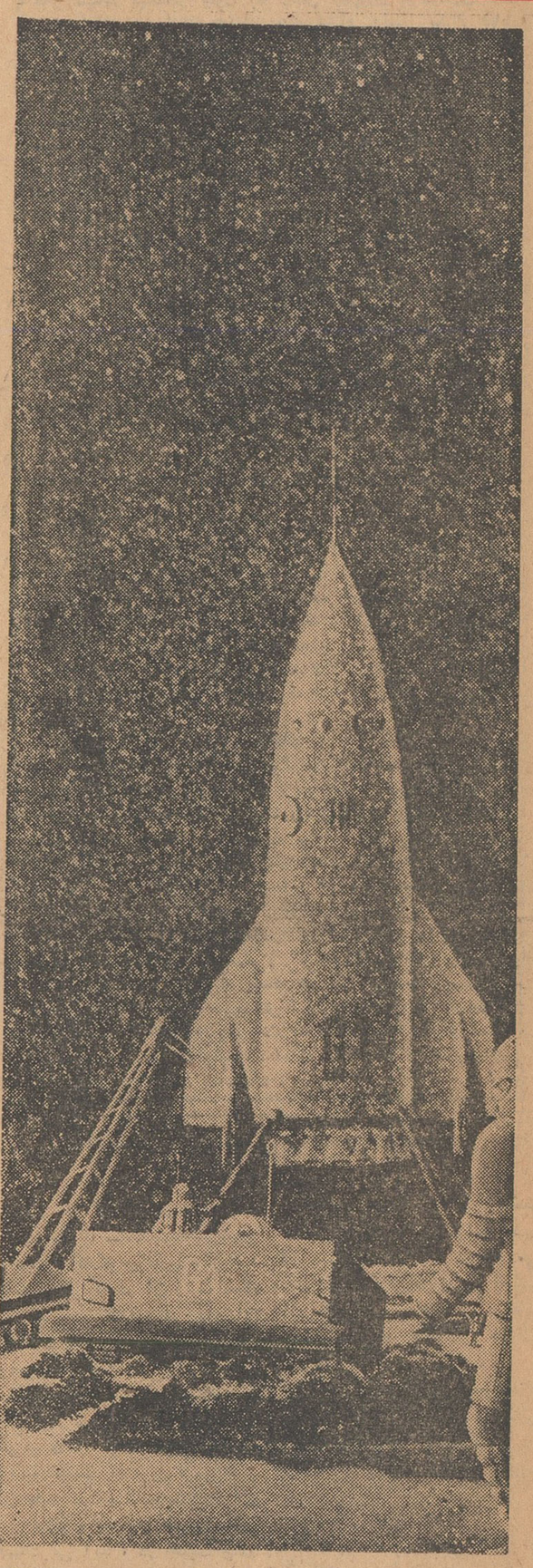

این نوول خواندنی وهیجان انگیز طی چند شماره از نظر خوانندگان عزیز اطلاعات خواهد گذشت .

مقدمه

(ورنرفرای هرفن براون) نویسنده این نوول تخیلی و فانتزی جالب یکی از شخصیت های برجسته دنیای دانش قرن بیستم بشمار میرود وهمه دانشمندانی که برای تسخیر فضا تلاش میکنند او را (امید امریکا) در مسابقات فضائی میدانند . اگر پیروزی های علمی فن براون نبود شاید عقب ماندگی امریکا از شوروی در تلاش برای تسخیر فضا همچنان ادامه میبافت و « شپارد » و « سرهنك گلن » هرگز موفقیتی نمی یافتند . فن براون آلمانی استو در دستگاه هیتلر برای اختراع موشك کار میکرد و موشکهای (۱ـو) و (۲ـو) از اختراعات اوست .

وی بتاریخ ۲۳ مارس ۱۹۱۲ درناحیه (ویرزیتس) از نواحی ایالت (پوزن) بدنیا آمده و تا شکست آلمان در جنك دوم جهانی در آنکشور زندگی میکرد ولی امریکائی ها پس ازاشغال آلمان اورا نیز جزو دانشمندان مصادره شده به امریکا بردند و با حقوق مکفی استخدام کردند . فن براون بزرگترین فیزیکدان جهان و مشهور ترین و بی رقیب ترین متخصص فضا شناسی امریکا است . بنا بر این نوشته ها و اظهار نظر های او را در اینمورد میتوان حجت دانست و به پیشگوئی های علمی و فضائی او میتوان با قاطعیت ترتیب اثر داد ، اینرا هم البته میدانید که کره مریخ از چند سال پیش باینطرف یك معمای فضائی شده‌است و عده‌ای از دانشمندان آن را مسکون و برخی دیگر آنرا غیر مسکون میدانند و درین مورد دسته اول اکثریت دارند .

ا زهم‌اکنون در محافل علمی این سئوالات مطرح شده‌است که : انسان مریخی چه ریختی است ؟ زندگی در مریخ چگونه است ؟ آیا راست است که از مریخ پیامهای رادیوئی بزمین میرسد ؟ آیا تاکنون انسانهای مریخی مخفیانه بزمین آمده و برگشته اند ؟ آیا تمدن مریخ بچه مراحلی رسیده است ؟!

البته جواب دقیق اینگونه سئوالات را اولین هیئت اکتشافی که بتواند در مریخ پیاده شود میتواند بما بدهد ولی تا چنین هیئتی در راه نیست میتوان بحد سیات قریب بیقین تکیه کرد . ورنرفن براون جزئیات سفر چنین هیئتی را پیش بینی کرده ودر خلال این « نوول» جالب ما را با خود بکره مرموز مریخ میبرد و بر میگرداند . مطالبی که در طی این داستان خواهید خواند بسیار عجیب و غیر منتظره ، دوراز توقع ما است و میتواند چند شبی ما را با خود به عوالم و دنیا های خارج از محیط و شرایط کره زمین ببرد در این جا بعنوان مقدمه بد نیست بدانیم موشك چیست و مریخ تا آنجائیکه منجمین شناخته‌اند چگونه ستاره‌ای است .

موشك چیست ؟

موشك وسیله جهنده‌ای است‌دارای موتور جت و شامل کلیه وسائل و دستگاههای لازم و دقیق برای پیشروی قوه انفجاری که در اثر احتراق بنزین در انتهای موشك پدید می‌آید قدرت جهش آن را زیاد کرده موشك را با سرعتی سرسام آور و مافوق سرعت صوت بجلو میراند . موشك بر دونوع است :(هدایت‌شونده) و (بالیستیك). و موشکهای هدایت شونده یابامواج رادیوئی هدایت میشوند یا با (راادار) و(اشعه مادون‌قرمز) و یا با (سیستم های قرار گرفته در داخل موشك) موشکهای بالیستیك پس از ترك ضامن پرتاب دیگر وسیله ای برای هدایت ندارند و پس‌از اتمام سوختشان ، یك مسیر پرواز فوسی شکل رامیپیمایند.

اطلاعاتی درباره کره مریخ:

تا آنجائیکه تحقیقات نجومی نشان میدهد در منظومه شمسی ما از ۹ سیاره‌ای که با۲۹ قمر همراه خود پروانه وار بگرد خورشید طواف میکنند فقط دو سیاره دارای شرایط مناسب برای زندگی میباشند ، این دو سیاره عبارتند از : کره زمین و کره مریخ !

مریخ پس‌از ستاره زهره نزدیکترین سیاره بکره زمین است . مریخ مانند همه سیارات خارجی در عین حال که

بقیه در صفحه ۶

توری سه زنگه آلمانی
پرسابقه ترین توری چراغ در دنیا
با نور خیره کننده خود
بر جهان می تابد
پرنور ـ بادوام
ساخت آلمان
نماینده انحصاری : تهران ورزیده کار ـ نیلفروشان بازار اجاق فروشی : در کلیه خرازی فروشیهای معتبر
آ ـ ۳۸۳۲۴

همه تشنه اند
نوشابه پسندیده
۱۲۱ کالری

علیرغم کوشش بدخواهان وکوته‌نظران
میشن کالیفرنیا
براثر استقبال بی نظیر مردم
برکرسی افتخار قرار گرفت
میشن کالیفرنیا فقط ازعصاره طبیعی میوه‌ها تهیه میشود
ما ادعا نمیکنیم بلکه حقیقتی است که
میشن کالیفرنیا
ازعصاره طبیعی پرتقال و سایر میوه‌ها تهیه شده
میشن کالیفرنیا در دونوع پرتقالی وآناناس
میشن کالیفرنیا

کنفرانس ریشه‌کنی مالاریا
زیر نظر سازمان جهانی بهداشت درتهران تشکیل میشود

از روز شنبه یازدهم اردیبهشت ماه آینده کنفرانسی درباره ریشه‌کنی مالاریا در تهران بمدت شش روز تشکیل میشود ، در جلسات این کنفرانس نمایندگان کشورهای ، عراق، پاکستان، ترکیه، شوروی، افغانستان، هندوستان و ایران شرکت دارند کنفرانس مزبور زیر نظر مقامات سازمان بهداشت جهانی منطقه مدیترانه شرقی در باشگاه دانشگاه شرکت خواهند کرد .

کلاس کارآموزی برای دبیران زبان انگلیسی

در تابستان سال جاری یکدوره کلاس کارآموزی برای ۱۰۰ تا ۱۵۰ نفر از دبیران زبان انگلیسی مدارس کشور در مشهد تشکیل خواهد شد .

این کلاس زیر نظر وزارت فرهنك و باهمکاری شورای فرهنگی بریتانیا تشکیل خواهد شد و بطور شبانه روزی اداره میشود و هزینه آن از طرف فرهنك تامین گردیده است .

داوطلبان باید تا آخر وقت اداری روز دوشنبه بیستم فروردینماه ۴۱ مراتب را بفرهنك محل اطلاع دهند .

بدینوسیله اززحمات وفداکاری آقایان دکترغفاری ملیکیان وخانم هاشمی که بانهایت دلسوزی وبشردوستی در مورد زایمان همسراینجانب که‌احتمال خطر آن حتمی بوده از هرگونه کوششی دریغ نفرموده‌اند صمیمانه تشکر نموده از سازمان بیمه‌های اجتماعی کارگران تقاضای تشویق اینگونه پزشکان حاذق وباوجدان رامینماید .

آ ـ ۹۰۸ منوچهر درخشانیان ـ شاهی

گنجینهٔ داستان
شیرینی مورد احتیاج خودرا از
قنادی کافه تریا
واقع در خیابان شاهرضا جنب خیابان رامسر که‌ازطرف متخصصین آلمانی تهیه‌میشود خریداری فرمائید تلفن ۶۹۶۰۸
آ ـ ۳۹۷۸۸

انتقاد

دکتر حسن صدرحاج سید جوادی

جواب جالب

جواب جالب سازمان آب تهران درپاسخ مقاله انتقادی افزایش آب‌بها در شماره پنجشنبه گذشته درج‌شده بود .

صرفنظر ازمطالبی که‌درنامه سازمان آب تهران نوشته شده‌اقدام سازمان درپاسخ بمقاله انتقادی و توجه بمطالب آن درخور تحسین و تشکر است.

ماميل داریم‌بمقالات‌انتقادی‌مخصوصا پاسخ‌داده شود تاازاین طریق حقایق روشن‌ترگردد ومسائل باروشن بینی بیشتری مورد تجزیه و تحلیل قرار گیرد .

در عین حال اگر سازمان محترم آب مطالب وادعاهای خودرا بانگارنده درمیان میگذاشت حاضر بودم باکمال میل آنرا بنحو بهتری تنظیم نمایم ، زیرا جواب جالبی که‌ازسازمان‌آب‌چاپ شده‌بود پایه‌واساسی نداشت ومردم‌را بیشتر بمطالب انتقادی مومن ومعتقد میساخت .

سازمان محترم آب ادعای نگارنده رادرمورد اینکه باافزایش بهای آب نرخ سایر نیازمندیهای های عمومی‌نیز اندك اندك افزایش خواهد یافت رد کرده‌است ، در صورتیکه این‌ادعا قابل انکار نیست . چگونه ممکن است با افزایش بهای نرخ آب نرخ حمام ، نرخ‌نان ، نرخ‌شیرینی وبهمین‌ترتیب نرخ سایر نیازمندیهای عمومی ثابت بماند ؟

سازمان آب در جواب جالب خود آب تصفیه شده سالم وکافی امروزرا باآب آلوده وخطرناك وناکافی هفت سال قبل مقایسه کرده‌است و نتیجه گرفته است که‌آب فعلی موجب‌تقلیل محسوسی درمخارج هرخانواده‌شده‌است زیرادرگذشته مردم مبالغی جهت‌تلمبه وانعام میراب و پول برق و آب بشگه میپرداختند !

سازمان محترم آب مخصوصا بر روی‌این نکته تکیه کرده‌است که‌در گذشته مخارج مداوای یك حصبه یا یك اسهال ناشی از آب آلوده وتصفیه نشده از چند هزار ریال متجاوز بود بدین جهت افزایش آب غیر عادلانه نیست !!

جالبترین قسمت جواب سازمان‌محترم آب بمقاله نگارنده همین قسمت است! خیلی جالب است ، بنا بعقیده سازمان آب چون آب تصفیه نشده موجب‌بروز حصبه واسهال میگردید و برای‌معالجه این‌امراض چند هزار ریال درهرنوبت خرج میشد لذا افزایش بهای آب غیر عادلانه نیست ! ازاینقرار اگرسازمان محترم آب بهای آب را به لیتری‌پنجاه ریال هم‌افزایش دهد غیر عادلانه نیست زیرا درمقابل حصبه واسهال وناز و کرشمه میراب ودعوا ومرافعه باهمسایه هاونوکرهاومصدرهای‌قلچماق‌واحیانا مخارج مداوای شکستن ومجروح‌شدن سرو صورت مبلغ ناچیزی است !

طبق‌همین استدلال جالب،اداره‌راه آهن باید نرخ بلیط مسافرت از تهران تا مشهد ومراجعت رابیش‌از پنجهزاررریال تعیین کند بااین استدلال که‌درگذشته مردم برای رفتن بمشهد بیش‌از دوماه وقت تلف میکردند ومصائب و زحمات بیشماری متحمل میشدند ومخصوصا هزینه ایاب وذهاب چندین ده‌برابر نرخ بلیط فعلی میشد .

بهمین ترتیب نرخ اتوبوس درداخل شهرباید حداقل پنجاه ریال‌باشد .

وبرروی همین استدلال وزارت پست و تلگراف باید برای یك نامه ساده‌صد تومان پول تمبر مطالبه کند زیرادر گذشته اگرکسی قصد داشت نامه یا پیامی بطرف خوددرشهر دیگری‌بفرستد میباید پیك مخصوصی بگیرد ومخارج رفت وبرگشت‌اورا که‌شاید‌بیش‌ازیکماه طول‌میکشید باضافه‌مزدوی‌بپردازد!

سازمان محترم آب در جواب جالب خود نوشته است : ...اگر مرغ طلائی راسربریم دیگر هرگز تخم طلائی نصیبمان نخواهد شد ..!

یعنی اگرمردم افزایش‌آب بهاء را بسازمان نپردازند سازمان از کارباز خواهد ماند ودیگر برای‌ما تخم طلائی نخواهد کرد ! بهتراست درمورد تخم طلائی سازمان آب سخن بمیان نیاید زیرا ناگزیر خواهیم بود باعقیده و ایمانی که‌بتشویق وقدردانی از خدمت مردم ومسئولین دارم موجبات یاس عده‌ای رافراهم سازم .

صحبت از افزایش ده‌شاهی درروز و دویست ریال درماه برای‌من وشما آسان است ولی برای شخصی که‌روزی شصت ریال حقوق میگیرد واز چهارنفر سرپرستی میکند بسیار دشوار و غیر قابل تحمل میباشد .

سازمان محترم آب میگوید کمك دولت بسازمان مقرون بصرفه و صلاح مملکت‌نیست زیرا بودجه‌ای که‌دراختیار دولت‌است متعلق بتمام مردم ازجمله اهالی شهرستانهاست و صحیح نیست این‌بودجه برای آب مصرفی‌مردم‌تهران پرداخت شود .

سخن شمادر صورتی صحیح‌است که‌این‌بودجه هابرای مخارج تشریفاتی واتومبیل‌های‌بیوك‌وکادیلاك وکرایسلر وزارتخانه‌ها خرج نشود !

ما و خوانندگان

کارگران فرشباف

کارگران شعبه بافندگی شرکت ـ سهامی فرش از کرمان مینویسند قانون کار برای کارگر تعطیل روز جمعه را با استفاده از حقوق مقرر داشته وهر سال دوازده روز مرخصی با استفاده حقوق و ده روز تعطیل رسمی منظور نموده در همه ساله دو دست لباس کار از طرف کارفرما باید داده شود ما که هر یك ۱۲ الی ۱۵ سال سابقه داریم از این مزایا محرومیم و با آنکه اجرت بافت قالی در متر مربع پنجاه ریال اضافه‌شده و همه کار فرمایان پرداخت کرده اند متاسفانه عیدی سالیانه امسال را هم نپرداخته اند تقاضای عطف توجه داریم .

بهره مالکانه

زارعین املاك‌رمك از رامسر تلگراف میکنند سال گذشته که مامورین مربوطه برامسر آمدند باغات ما را بنام خودمان‌صورت برداری‌نمودند‌با اینکه‌باغات‌مزبور‌مربوط‌باملاك‌پهلوی و خریداری از بانك بوده‌از سال ۱۳۲۰ تا کنون شخصی بزور و نفوذ محلی بهره مالکانه از ما دریافت مینمود حالیه که معلوم گردیدبهره مالکانه این املاك را بمدت بیست سال عدوانا از ما زارعین میگرفته تقاضای رسیدگی داریم .

حقوق باز نشستگان شهرستانها

اداره انتشارات وزارت دارائی در پاسخ شرح مندرج در شماره ۱۰۷۴۸ راجع بتعویق‌حقوق‌بازنشستگان‌بندر پهلوی اشعار میدارد : حواله حقوق بازنشستگان قبل از بیست پنجم هر ماه در اختیار دارائی های شهرستان گذارده میشود و دارائی بندرپهلوی نیز کلیه مطالبات خود را از این بابت دریافت نموده است و تصور نمی رود حقوق باز نشستگان را پرداخت ننموده باشند .

تغییر محل مدرسه

آقای ایزدی رئیس اداره روابط فرهنگ و مردم و سخنگوی وزارت فرهنگ درپاسخ‌شرح‌مندرج درشماره ۱۰۷۴۵ تحت‌عنوان «مدرسه‌را تخلیه کنید» برابر گزارش‌فرهنگ‌شهرستان ملایر اعلام میدارند : دبستان رازی دارای دو دستگاه ساختمان‌و قریب پنجهزارمتر مربع صحن میباشد و تا کنون هیچگونه شکایتی مبنی بر تغییر محل دبستان باداره مذکور نرسیده است معهذا با انجمن خانه و مدرسه دبستان فوق مذاکره شده تا در صورت پیدا شدن محل مناسب تری اقدام به تغییر محل مدرسه گردد .

علت تاخیر صدور گواهی

اداره روابط فرهنگ و مردم در پاسخ شرح‌مندرج‌در شماره ۱۰۷۴۹ برابر گزارش اداره فرهنگ ناحیه یك تهران اعلام میدارد چون آقای علی اکبر طاهری مبلغی بعنوان مساعده دریافت و بصندوق دولت بدهکار بوده بهمین جهت ارسال گواهی حقوق نامبرده بتاخیرمیافتد و پس‌از تصفیه حساب گواهی‌مذکور در تاریخ ۱۵ر۱۲ر۴۰ صادر وبفرهنگ ملایر فرستاده میشود .

شکایت یك زندانی

آقای حسن پزشکی‌ازبند ۸زندان قصر مینویسد متجاوز از یکسال‌ونیم است با صدور قرار جانشین بازپرس بی گناه در بازداشت بسر میبرم و اموال منقول و غیر منقولم را شعبه اجراء ثبت دامغان بقیمتی ناچیز به حراج داد. از هستی ساقط شده‌ام در اینمدت عده‌زیادی‌از زندانیان‌محکوم با صدور فرمان عفو آزاد شده‌اند چنانچه در بدو اتهام بفرض محال محکوم شده بودم تا بحال آزادبودم متاسفانه این مدت طولانی بی گناه و بلاتکلیف‌زندانی هستم‌و این‌پرونده در دادگاه ٤ جنائی تحت رسیدگی است .

رفع مزاحمت

آقای حاجی بابا مغربی از ساری مینویسد پس از سی سال خدمت ۳۱۵ تومان حقوق بازنشستگی دارم برای کمك بمخارج عائله خود از پانزده سال قبل مقدار هفت هکتار زمین مخروبه مجاور اداره شیلات فرح آباد ساری را با اجازه کتبی از مالکین آن آباد و کشت نموده مرتب بهره مالکانه را پرداخته ام در تاریخ ۱۳ بهمن ماه که جهت شیار و کشت وارد زمین مذکور شدم شخصی که مالك صد ها هکتار زمین است با عده ای کارگر جلوی کشت مرا گرفته ایجاد مزاحمت نمودند به دادستان شکایت کردم شکوائیه به ژاندارمری مراجعه‌شد شهود سابقه تصرفات مرا گواهی دادند ولی‌تاکنون دادسرا از صدور رای رفع مزاحمت خودداری نموده است تسریع در صدور رای و رفع مزاحمت مورد استدعا است .

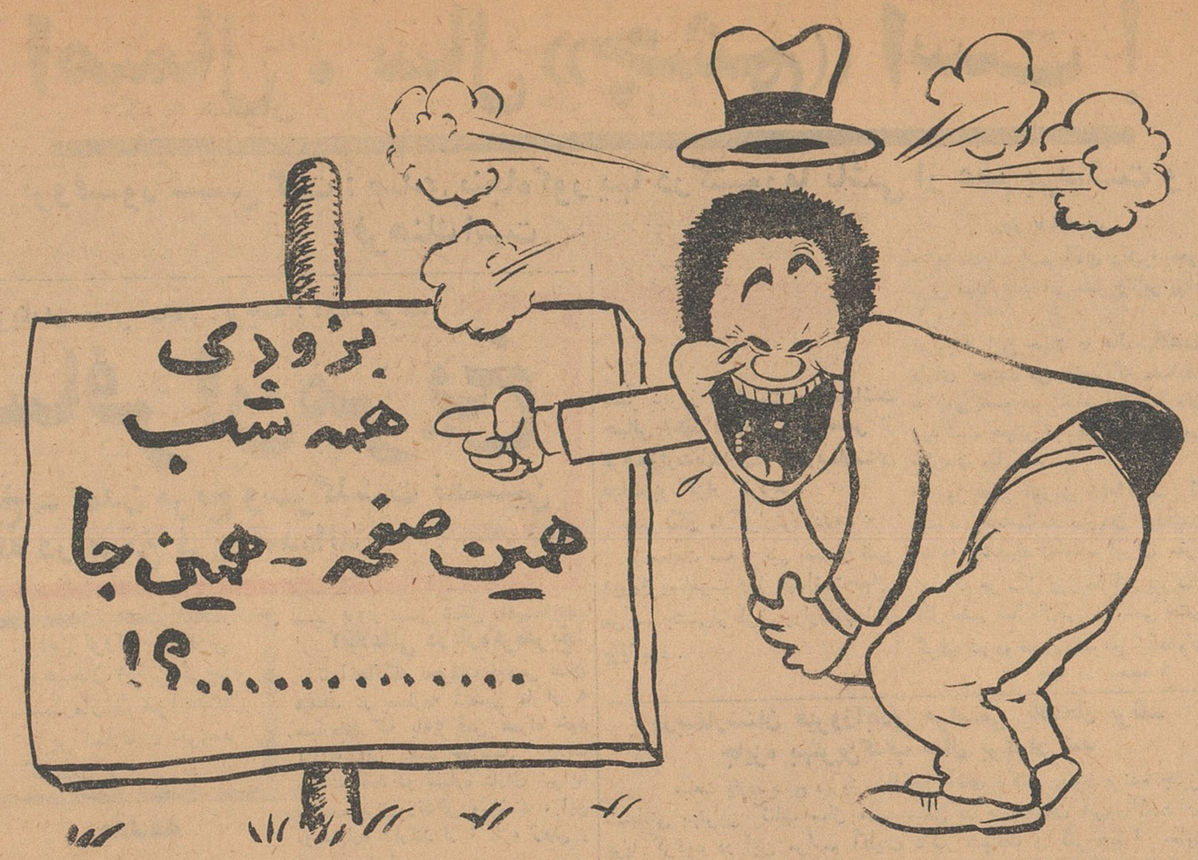

اولین مسافران مریخ

بقیه از صفحه ۵

بدور خورشید میگردد کره زمین را نیز داخل حرکت‌مدارانتقالی‌خوددارد. بعبارت دیگر بدور زمین نیز میچرخد. کره‌مریخ از کره زمین‌خیلی‌کوچکتر است ، قطر آن در حدود ۶۷۸۴ کیلو متر مربع یعنی کمی بیشتر از نصف قطر کره‌زمین است . در مقام مقایسه باکره‌زمین‌حجمش ۱۵٪جرم‌مخصوصش ۷۱٪ و جاذبه آن در سطح کره ٤درصداست .

مریخ از خورشید حداکثر ۲۴۹ میلیون کیلومتر فاصله دارد وحداقل ۲۰۶ر۵ کیلومتر و حداکثر فاصله‌اش از زمین نیز ٤۰۰ میلیون کیلومتر و حداقل آن ۵٦ میلیون کیلومتر است. مریخ با سرعت متوسط تقریبی ۲٤ کیلومتر در ثانیه در هر ٦۸۷ شبانه روز بحساب زمینی یکبار‌بدورخورشید میگردد .

بنا براین ، طول سال و فصول مریخ دو برابر طول سال و فصول‌زمین است و در هر۲٤ ساعت و ۳۷ دقیقه و ۲۲ ثانیه یکبار حول محور خودش میگردد . این کره (سرخ فام) که قدما آنرا (خدای جنك) مینامیدند درهر۱۵ الی۱۷سال‌یکبار بنزدیکترین فاصله نسبت بزمین میرسد . آخرین بار که مریخ بزمین نزدیك شد در سپتامبر ۱۹۵٦ بود . وزن اجسام در کره مریخ ٤۰٪ وزن آن ها در زمین است ، مسلما اگر شخصی در کره زمین ٦۰ کیلوگرم وزن داشته باشد در کره مریخ وزنش به ۲٤کیلو گرم تقلیل خواهد یافت .

اطراف مریخ را هوای نسبتا رقیقی احاطه کرده‌است ، علت کمی(تکاثف) هوای این‌کره نسبت بهوای زمین کوچکی و کمی نیروی جاذبه آن‌می‌باشد .این هوا قابل تنفس بوده و محتوی بخارهای مسموم کننده نیست. بنا براین امکان زندگی موجوداتی در این کره بسیار زیاداست ، ۵استانی که‌در زیر میخوانید در کره مریخ‌روی میدهد و تقریبا کلیه تجزیه وتحلیل های این داستانش بر روی فرضیه های دقیق علمی گذاشته شده است ، اینك که مقدمه لازم ما بپایان‌رسیده بهتر است باصل مطلب بپردازیم .

مترجم

قسمت اول
در راه مریخ

سرهنك (مك‌کی) درحالیکه‌لباس فضائی بتن داشت و بطور نیم خوابیده بصندلی مخصوصش بسته شده بود حرکتی نمود و بدور و برش نگریست. نگاهش را روی (بیل اسکوایر) که اهرم هدایت موشك را بدست داشت ثابت‌نگهداشت .سفینه‌فضائی(گودارد) که حامل اولین هیئت عازم مریخ بودبا سرعت مافوق تصوری سینه کهکشان را میشکافت ودر قلب عالم افلاك به پیش میتاخت .

سفینه فضائی گودارد تازه‌از روی سکوی ایستگاه فضائی (اوبریت) واقع در ۹۵۰ کیلومتری مریخ بفضا پرتاب شده و در مدار مریخ‌قرارگرفته بود واکنون گودارد در اثنای طی یك مسیر قوسی داشت اندك اندك بکره مریخ نزدیك میشد .

سرهنك (مك‌کی) سرپرست سرنشینان سفینه فضائی‌گودارد‌کششی در ستون فقراتش‌احساس‌کرد و متوجه شد که قوه جاذبه مریخ بی‌نهایت‌از ضریب اطمینان ترمز موشك کاسته است .

ارتفاع پرواز در ۱۵۰ کیلو متری سطح کره مریخ بود . مك‌کی ازورای عدسی یك دوربین بسیار قوی نجومی میتوانست از محل مخصوص خودش جوزیرپای خود را تماشا کند . سفینه آنها در فضای لایتناهی شناور بود و (اسکوایر) نیز داشت با دستگاههای مختلف موشك ور میرفت . گودارد آنقدر پیش تاخت تا (روز مریخ) تبدیل به شب مریخ شد . ولی‌ظلمت غلیظ و هول انگیز بیش از نیمساعت نپائید ، بزودی رنك سیاه فضا برنك ارغوانی غلیظی درآمد ، ولی این‌رنك نیز بزودی ماهیت خودرا از دست‌داد و آهسته آهسته برنك آبی تبدیل گردید .

سرهنك مك‌کی سرپرست اولین هیئت اکتشافی عازم کرات دوردست نگاهش را متوجه پشت سرش کرد. درسالن سفینه فضائی ده نفر اعضای دیگر هیئت نشسته بودند .از روزی‌که گودارد از پایگاه زمینی (لونتا) بفضا پرتاب شده بود درست ۲٦۰ روز می‌گذشت یعنی ۲٦۰ روز بود که آنها در راه سفر بودند .

در قیافه سرنشینان(گودارد)اثرات هیچگونه هیجانی محسوس نبود .ولی مك‌کی یقین قطعی داشت که همه آنها در باطن احساسی نظیر احساس‌درونی او دارند . فرود آمدن برسطح کره‌ای ناشناس قمار بزرگی بود . هیچکدام نمیدانستند آیا سطح مریخ برای‌فرود آمدن سفینه ای به آن عظمت‌مناسب است یانه . هیچکدام‌نمیدانستند زمین مریخ پوشیده از چه مواد و عناصری است .

سرهنك مك‌کی خطاب به اسکوایر گفت :

ـ نمیدانم سطح مریخ پوشیده از ماسه‌است یا صخره های خاك شده ویاد منگهای آتشفشانی . اگر این معما حل میشد خیال من هم آسوده میگردید . اصولا نمیدانم آیا پوسته سطح مریخ تحمل فشار و سنگینی گودارد را خواهدکرد یا اینکه‌شکاف برداشته‌ما را در اعماق خود غرق خواهد نمود .

ارتفاع پرواز از ۱۵۰ کیلو متر به ۸۰۰ متر تنزل کرده بود ، گودارد برفراز سطح مریخ پرواز میکرد ، مك گی موقعیت زمین مریخ‌رابررسی میکرد ، لحظه بلحظه به زمین نزدیك میشدند ، مك‌کی بافشار تکمه صندلی اش را راست کرد و بکمك دستگاه سرعت سنج سرعت موشك را به۱۹۰ کیلومتر درساعت تقلیل داد ، گودارد از محیط جاذبه مریخ گذشته بود و میتوانست اختیار خودش را خودش بدست داشته باشد . دراولین کوششی که گودارد برای فرود آمدن بعمل آورد ، توده ابر غلیظی از گردو غبار بهوا برخاست . در کوشش دوم‌موشك عظیم‌الجثه پس از دو سه بارسکندری خوردن توانست بدون هیچگونه زحمتی روی زمین مریخ بنشیند . موشك‌روی دم خود نشسته بود و دماغه‌اش به آسمان قرار داشت .

تبسم پیروزمندانه ای بر لبان اسکوایر و مك‌کی نقش بست ، آنها توانسته بودند اولین سفیر سیارزمین را بسلامت روی کره مریخ‌بنشانند .

سرهنك مك‌کی کمربند مخصوص را ا زدور کمرش گشود و بپا خاست، ضمنا خطاب به بیل اسکوایر گفت :

ـ بیل ، عالی نشستیم .

سپس رو بسرنشینان موشك کرده ادامه داد :

ـ خوب ، حالا هرچه میگویم‌گوش کنید . ابتدا برای مقابله با بی‌وزنی باید هرکدام چند بار روی پایمان بنشینیم و برخیزیم ، از آن گذشته باید برای حفظ انرژی خود بکوشیم چه ،به آن احتیاج پیدا خواهیم کرد. آنگاه مك‌کی معلم‌ورزش‌شد ودیگران از حرکات سبك او تبعیت کردند . همگی آنها لباسهای مخصوص فضائی بتن و کلاههای مخصوص بسرداشتند. این کلاهها بصورت محفظه ای نواحی سر وصورت تا دور گردن را می‌پوشاندند ، ولی چون جنسشان حاجب ماوراء نبود همه میتوانستند مثل آنکه پشت ویترینی نشسته باشند همه جارا بخوبی به‌بینند .

سرهنك مك‌کی که در میکروفن متصل با ماسکش صحبت می کرد دستور داد :

ـ دریچه دید ماسك لباس فضائی را ببندید .

وقتی این دریچه هابسته شد دیگر مانعی برای پیاده شدن وجود نداشت، زیرا با آن لباسها اثرات بی وزنی از بین رفته بود و آنها دیگرمثل‌گردو غبار موجود در فضا معلق نمی ماندند.

پنجره تعبیه شده در بدنه موشك با فشار یك دکمه آهسته آهسته باز شد . یك نردبان الکتریکی از داخل موشك بزیر افتاد و آنگاه آن‌دوازده نفر ماجرا جوی زمینی تصمیم به پیاده شدن در سطح مریخ گرفتند . دانشمندان زمین مسیر موشك راطوری تعیین کرده بودند که بتواند درست در بیابانی که صحرای لیبی نامگذاری شده بود ودر جنوب لائو ری‌ماکوس و دقیقا در منطقه استوائی مریخ قرار داشت فرود بیاید .

(دونکان رویس) دانشمند زمین‌شناس در میکروفن ماسك خودش خطاب به دیگران گفت :

ـ سطح مریخ شباهت عجیبی به صحرای معروف غرب امریکا دارد .

مك‌گی در جواب گفت :

ـ هر چه هست زمین عجیبی‌است، ماسه‌هائیکه سطح مریخ را پوشانده‌اند چه‌رنگ قرمز متمایل به زردی دارند.

سپس روبه (بیل اسکوایر) خلبان موشك کرده ادامه داد :

ـ بیل ، تو بودی که ما را باین جا آوردی . بهمین دلیل هم اول از همه خودت باید پیاده شوی و قدم برسطح مریخ بگذاری ... یا الله بپر پائین .

اسکوایر معترضانه گفت :

ـ نه ، من برای پریدن پاهای ضعیفی دارم ، اگر اجازه بدهی از روی نردبان بپائین سر میخورم . ولی بیل خلبان شیردل «گودارد» نه تنها ازنردبان استفاده نکرد بلکه لب‌پنجره نشست و با یك پرش از آنجا که تا زمین قریب به پنج متر و نیم ارتفاع داشت بزمین پرید . او درست شبیه چوب پنبه ای که بزمین افتاده باشد. هیچگونه دردی در پا های خودش احساس نکرد . سرش را بالا نمود و گفت :

ـ بچه ها ، بپرید ، کاری از این آسان تر وبی دردسرتر وجود ندارد. وزن مخصوص ما خیلی ضعیف تر از آن است که بتواند آسیبی بما برساند .

مك‌گی بشوخی دستش را بعلامت سلام هیتلری بالا برده با خنده‌گفت:

ـ درود بر اسکوایر ، اولین سفیر حسن نیت زمین در مریخ !

سپس‌دوبسوی (جون برگر)متصدی مخابرات موشك کرده دستور داد :

ـ فوری بداخل موشك برگرد و خبر سالم فرود آمدن ما را به پایگاه فضائی اوبرت مخابره کن . پایگاه فضائی (اوبرت) با سه تن سرنشینی که داشت در مدار مریخ مشغول‌پرسه زدن بود و ماموریت داشت مدت ٤٤۹ روز یعنی تا رفتن و برگشتن گودارد از مریخ در آنحدود انتظار بکشد .

مك‌گی در دنباله دستوراتش به برگر افزود :

ناتمام

برنامه بیست ساله تعلیمات ابتدائی مورد شور قرار گرفت

وزارت فرهنك برنامه بیست‌ساله تعلیمات ابتدائی راکه‌از طرف‌اساتید فن‌تعلیم و تربیت طرح و تنظیم گردید ،است ، بمنظور اظهارنظر جهت استادان و فرهنگیان و مربیان ارسال داشته تانظرات اصلاحی‌خود را باداره کل تعلیمات ابتدائی‌اعلام نمایند .

پیام آقای درخشش وزیر فرهنك که‌در مقدمه برنامه بیست ساله مزبور نوشته شده حاوی نکاتی‌است که در برنامه گنجانیده شده و بشرح زیر اطلاع داده‌میشود.

پیام وزیر فرهنك

نظر باینکه‌تعمیم‌و توسعه‌تعلیمات عمومی درسراسرکشور یکی از هدفهای اساسی وزارت فرهنك‌است وقصد دارد ترتیبی فراهم آورد تا همه فرزندان کشور از نعمت‌تعلیم و تربیت لااقل در سطح ابتدائی برخوردار شوند . لازم دانست که با استفاده از نظر کارشناسان و متخصصان داخلی وخارجی وباتوجه بطرح پیشنهادی سازمان یونسکو برنامه جامعی برای مدت بیست‌سال آینده در جهت بسط تعلیم وتربیت تنظیم‌کند و آنرا در چهار مرحله پنجساله بموقع اجرا بگذارد .

اینك این برنامه که خط مشی مرحله‌پنج‌ساله اول‌طرح بیست ساله مذکور رانشان میدهد ومبنی‌برارقام و آمارهای دقیق است بهمین منظور تهیه شده‌و برای مطالعه و آگاهی علاقمندان و اظهار نظر آنان چاپ و منتشر میشود . وزارت فرهنك آماده است هرگونه نظر مفیدی را که‌در این‌باب دریافت میدارد مورد مداقه و استفاده قرار دهد . بنا براین انتظار دارد که فرهنك دوستان و مخصوصا معلمان و دستگاههای فرهنگی مندرجات این طرح رابدقت مطالعه فرمایند و از اظهار نظر دریغ نورزند تا بیاری خداوند متعال و همت دوستداران فرهنك اقداماتی که برای رسیدن باین هدف مقدس و خطیر درپیش است قرین موفقیت شود .

سه نمایشگاه در جنوب

در تعطیلات نوروز از طرف هنر های زیبای کشور و شرکت ملی نفت‌ایران دو نمایشگاه جالب عکاسی در مناطق نفت‌خیز جنوب ترتیب داده شده بود .

یکی نمایشگاه آثار مینیاتور استاد بهزاد که‌در محل باشگاه مرکزی آبادان تشکیل شد و قبل از افتتاح بوسیله‌آقایان پورمند و استاد بهزاد مطالبی در مورد هنر نقاشی و مینیاتور ایران بیان شد .

نمایشگاه دیگر که تحت عنوان رقص و موسیقی تشکیل گردید شامل آثاری از آقای‌بهروز گلزاری بود.

این نمایشگاه در شبهائی که گروه هنرستان بالت تهران (جانبازیان) در مسجد سلیمان و آبادان برنامه داشت در محل اجرای برنامه تشکیل می شد و مورد استقبال قرار گرفت .

نمایشگاه عکس

ضمنا یك نمایشگاه عکس نیز از آقای هاشمی در باشگاه مرکزی آبادان تشکیل شده بود که شامل مقدار زیادی عکس های هنری سیاه وسفید بود .

این نمایشگاه همزمان با نمایشگاه نقاشی بهزاد افتتاح شد .

حاشیه بر اخبار...

از : صفا

بیسوادی عالمگیر !

چندی پیش ، وقتی مسابقات رادیوئی وتلویزیونی بسرعت عجیبی توسعه پیدا کردوانواع واقسام مسابقات طرح واجرا گشت ، ازحقیقت تلخ‌ودردناکی پرده برداری شد .این کاوهانشان داد که عامه‌مردم، بخصوص اکثریتی ازجوانان ودانش‌آموزان تاچه‌اندازه کم‌سواد وکم اطلاع تشریف دارند . موجی ازاظهار تاسف و انتقاد واحیانا دفاع برانگیخته شد. امامثل تمام امواج دیگر، این موج‌هم طوفانی‌پاکرد‌و زود فرونشست .

چندروز پیش نوشتند درسوئد هم‌دربیسوادی گریبان جوانان ونورسیده‌ها راگرفته‌است. یك روزنامه سوئدی تعدادی از دانش‌آموزان ١٤ تا ١٦ ساله راباسئوالات مخصوص آزمایش کرده‌بود . متاسفانه نتیجه آزمایش همان‌بود که ماچندی‌است بآن رسیده‌ایم: اینکه سطح معلومات جوانان‌و دانش آموزان پائین است و بخصوص ازنظر اطلاعات عمومی بسیار ضعیف هستند .

دانش‌آموزان سوئدی از چرچیل فقط این‌حقیقت رامیدانستند که‌او سیگار میکشدو تیتورا که رئیس جمهوری یوگسلاوی است (برای اطلاع بیسوادان خودمانی عرض‌شد!) ،رئیس یکی‌از قبایل افریقا میدانستند ! تماشای مسابقات تلویزیونی و گوش‌دادن‌بمسابقات رادیوئی نمونه‌ای مضحك تراز این داهم نشانمان خواهد داد .

چرا اینطور است ؟. نسلی که‌دارد تربیت میشود ، یعنی در سنینی قبل‌از شانزده سالگی بسرمیبرد متاسفانه نسل درخشنده‌ای نیست. حکم‌بعام نباید کردولی اکثریت بانورسیده هائیست که‌زیاد نمیدانند و بچیزهائی توجه دارندکه دانستنش زیاد ضروری نیست . علت این‌امر رابابد در تغییرات محیط ،نوع تربیت ،نوع تفریح‌و چگونگی گذراندن اوقات بیکاری آنها جستجو کرد .

محیط چه تاثیری میتواند داشته باشد ؟نسلی که قبل ازاینعده تربیت شد ، یعنی افرادی که‌امروز دانشگاه راتمام کرده‌اند یاسالهای آخر تحصیلیشان رامیگذرانند زمانی دراین مملکت رشد میکردند که‌همه چیز جنبش وجوشش داشت و شرائط محیطی بصورتی بود که جوانان ونورسیده ها بیشتر علاقه داشتند درکارهای اجتماعی دخالت کنندواین امر مستلزم کسب اطلاع ومطالعه زیاد بود .بهمین دلیل، قسمت اعظم وقت جوانان، به‌مطالعه ، بحث‌و گفتگو، خواندن روزنامه ها وتوجه بجریانات جهانی مصروف میشدو همین وضع معلومات . آنها رابااندازه قابل توجهی بالامیبرد .

تربیت آنها بصورتی بودکه کسب دانش‌را وسیله کسب‌شخصیت میدانستند وچون هنوزافراط درتجدد وفرنگی بازی میان مامد نشده بودوقت بیکاری آنها بشرکت درانجمنها ، گردش ، مطالعه وخلاصه در جستجوی دانشهای تازه صرف میگردید .

نسلی که‌صحبتشان رامیکنیم. باآهنك «راك‌اندرول» چشمشان را باز کردند و همراه آن آهنك رشد کرده و به« چا چا » و و «بوگی»و «تویست» رسیدند. لازم نیست تمام آنها رقص بلدباشند اما بهرحال ،آهنك رشدشان همانست که عرض شد. وقت‌بیکاریشان صرف کنار خیابان ایستادن و بیکارگشتن شد. معلوماتشان منحصر گشت بیك‌مشت اطلاعات سینمائی درباب‌تعداد ازدواجهای فلان‌هنرپیشه وچگونگی ماجرای عشقی فلان آرتیست شوهردار بافلان هنرپیشه زن دارو قس‌علیهذا .

یکمرتبه کتاب وروزنامه ومطالعه را هم طلاق دادند و حتی بعضیهایشان فراراز مدرسه راهم یادگرفتند که‌از فیض یکی دوکلمه معلومات کلاسیك هم‌بی‌بهره بمانند . باید تکرار کنیم که تمام‌جوانان اینطور نبودند ومیان‌آنها ، فهمیده وباارزش وبامعلومات زیاد پیدا شدامابیسواد وبی‌مایه‌هم کم نبود. مدرسه یك نقش بی‌تفاوت رابعهده گرفت ومثل تماشاچی بپرورش توخالی جوانها نگاه کرد وطبق آئین‌نامه ومقررات، بحق‌یانابحق ، هرسال عده‌ایرا قبول کردو عده‌ای رامردود. وخلاصه ، نسلی ببار آمد که‌حالا نه‌دنیا رامیشناسدونه‌آخرت را.نه‌دین وایمان محکمی داردونه علم ودانش معتبری. بکتاب خواندن علاقه ندارد. از روزنامه جزتیتر اخبار و گزارشهای سینمائی چیزی را نمیخواند .تفریحش سرکوچه ایستادن وسینما رفتن‌است و شغل‌مورد علاقه‌اش نیز «بیکاری »یاهنرپیشگی سینماست- این یك دردجهانی استو بسیاری از کشور ها باان دست‌بگریبانند وبعداز اینهمه گفتگو وقت‌آن رسیده است که‌فرهنك، معلمین، خانواده ها و خودنوجوانان عزیز برای‌این دردچاره‌ای بیاندیشند .

امسال .سال «چشم» است

بقیه از صفحه ۵

بهداشتی در کشور های عضودرباره یك بیماری یا مسئله بهداشتی‌مهمی به بحث و گفتگو بپردازند و ازکلیه فعالیت هائی که در آن زمینه بعمل می آید یاد کنند و در رفع آن گرفتاری تشریك مساعی نمایند . موضوعیکه امسال از طرف سازمان بهداشت جهانی انتخاب شده ومورد بحث قرار می گیرد حفظ بینائی و جلوگیری از کوری است ، حاجت بتوضیح نیست که عزیز ترین عضو بدن چشم است و از دست دادن آن بلائی عظیم و خسارتی جبران‌ناپذیر بحساب می آید ، در اهمیت چشم همین بس که هنگام ابراز نهایت محبت بفرزندان خود نور چشم‌خطاب می نمائیم و یا در مواقع انزجار و نفرت شدید(بکوری چشم) میگوئیم. همه میدانند که شاه در کشور ماازاز ازمنه قدیم مظهر قدرت و محبت و عزت بوده است و کلمات شاهکار، شاه رك. شاه‌نشین شاه‌راه ـشاهوار. هر کدام مبین نظریه فوق می باشد. مردم چشم را شاه بدن لقب‌داده‌اند، با توجه بنکات فوق و اینکه‌موضوع چشم و بیماری های آن از دیر باز در ایران حائز کمال اهمیت بوده، است مناسب میداند که از خدمات ارزنده‌ای که سازمان های مختلف کشوری ولشکری‌به نحوی‌از انحاء در این‌موردبعمل آورده‌اند یادنماید، از آن جمله سرویس های مبارزه با بیماری های آمیزشی . تراخم .آبله وزارت بهداری ـ سازمان های‌درمانی در سراسر کشور و بهداری های ارتش و آموزشگاه ها را باید یاد نمود . امیدوارم که به پیروی از منویات شاهانه که همیشه مبتنی بر رفاه مردم و حفظ بهداشت همگانی می باشد و در این مورد مکررا دستور های موکد بسازمان های مسئول صادر فرموده‌اندبیش از پیش با همکاری‌صمیمانه بین واحد های مختلف و تشریك و توحید مساعی بتوانیم توفیق بیشتری در این امر مهم بدست آوریم .

فعالیت های اداره کل‌بهداشت

سپس آقای دکتر مرشد مدیر کل بهداشت وزارت بهداری طی سخنرانی مبسوطی‌گزارشی‌از فعالیت های اداره کل بهداشت در امرآشنا ساختن مردم به چگونگی حفاظت چشم باطلاع مدعوین رسانید .

آنگاه آقای پر فسور شمس‌استاد کرسی چشم پیرامون اهمیت بینائی و انواع بیماری ها که بینائی را در معرض کوری قرار میدهند سخن‌رانی کرد .

علل کوری ها

آقای پر فسور شمس گفت : تجربیات سی ساله‌من‌در موردبیماری های چشم نشان میدهد که صدی ۳۵ از کوری ها بستگی به وجود بیماری های تراخم در کشور مادارد و صدی ۱۵ کوری ها ناشی از انواع بیماری های دیگر است . اما صدی پنجاه کوری‌ها ناشی‌از عدم بهداشت و فرهنك در مملکت ما است مداوای خاله زنکها و پیر زنهای همسایه به خصوص در شهرستان ها اغلب‌باعث کوری میشود . عدم حفاظت چشم نیز بیش از سایر موارد اشخاص را کور میکند ، این وظیفه سازمان های بهداری و فرهنك است که به وسائل مختلف مردم را به طرز نگهداری چشم از آسیب ها آشنا سازند .

هنگام سخنرانی آقای پر فسور شمس انواع بیماری های چشم‌وسیله فیلم (اسلاید) نشان داده شد .

بعد از آن آقای دکتر مرتضوی رئیس اداره مبارزه با تراخم گزارشی از فعالیت های این اداره در سالهای گذشته در زمینه مبارزه با تراخم باطلاع رسانید . در خاتمه آقای هاپکینسون نماینده‌سازمان بهداشت جهانی بمناسبت روز بهداشت‌جهانی سخنرانی مبسوطی بزبان انگلیسی ایراد کرد .

سپس از مدعوین پذیرائی بعمل آمد ، و مراسم ساعت ۵ **بعد ازظهر** پایان یافت .

صف سینما

مرحوم مغفور «دانشتین» که البته وصدالبته معروف حضورتان‌هستند. وکم و بیش هم از قضیهٔ «نسبیت» آن مرحوم سردرآورده‌اید . خوشا بحالتان .من که از این یکی چیزی نفهمیده‌ام. فقط یکروز یك مؤمنی (معذرت می‌خواهم باید بگویم «مؤمنه» زیرا ایشان ازدختران حوا علیه السلام بودند) خواست مرا شیر فهم بکند وبا زبان خودم آنرا بمن بفهماند. پرسید :

ـکی آب سرد است وکی آب گرم ؟

سئوال از این بدیهی‌تر وواضح تر نمیشد. اول کمی بمن برخورد که این سرکار علیه دیگر خیال می‌کند که‌ماازپشت کوه آمده‌ایم وحتی این چیزها راهم نمی‌دانیم. بالاخره چون قبول کرده‌بودم که‌او بیش ازمن‌می‌داندواز اوسئوال کرده بودم که «نسبیت» را برایم شرح بدهد ناچار شدم‌که جواب بدهم و بگویم:ـ خوب، اینکه‌چیزی نیست. اگر بآبی دست زدیم و دستمان را سوزاند، میگوئیم :«این آب‌گرم است!» واگردستمان‌را اذیت نکرد، می‌گوئیم :«این آب سرد است!» مثل اینکه گوش خوابانده بود که همین جواب را از ذهن من بشنود برای اینکه نیشش تا بنا گوش باز شد و گفت :

ـآهان !... درست است. اماحالا اگر دستت را درآب گرم بگذاری وبعد آنرا توی آب‌نیم گرم‌بگذاری خیال می‌کنی که این آب اخیر سرد است . بر عکس آن‌هم ترا باین‌نتیجه می‌رساند. این‌را می‌گویند «نسبیت »

من که از تعجب شاخ در آورده بودم وضمنا از ابلهی مردم که صاحب یك چنین کشف ساده‌ای‌را نابغه می‌دانند، خنده‌ام گرفته‌بود، گفتم :

ـاین را می‌گویند «نسبیت» ؟

ـبله «نسبیت» یعنی همین. یعنی اینکه حقایق نسبت بوضعی که ما داریم تفاوت می‌کند. خوب وبد وقایع را ما باحسابهای خودمان می‌سنجیم و...

وخیلی از این حرفها زد که من نمی‌دانم واقعا تعریف کاملی از «نسبیت» کرده است یا خواسته است که جلوی دهن مرا ببندد.

***

وقتی که بیاد واقعهٔ شب پیش می‌افتم، تعریفی که آن خانم از «نسبیت» کرده بودواز خاطرم میگذرد چند بار خود من، برای رفتن به سینما داخل صف خریداران بلیط نشدم وبا خواهش وتمنا ازکسانیکه درجلوی صف‌ایستاده بودندنخواستم که برایم بلیط بخرند وبدینگونه‌از زحمت معطلی واتلاف وقت خلاص نشدم ؟ این عمل بارها از من سر زده است .

اما دیشب در حدود نیم ساعت بود که در صف ایستاده بودم .باهایم درد گرفته بود دنبالهٔ صف هم تا چشم کار میکرد، امتداد داشت‌که یکدفعه خانمی از گرد راه رسیدو کیفش را باز کرد واسکناسی از آن در آورد وبطرف مرد جوانی‌که کمی جلو تر از من ایستاده بود، دراز کرد وگفت :

ـآقا! خواهش می‌کنم سه بلیط هم برای من بخرید .

مرد جوان هم دست دراز کردکه پول رااز او بگیرد .شاید خستگی توقف زیاد آنقدر بمن اثر کرده بود که فریاد زدم وگفتم :

ـخانم بفرمائید ته صف.

خانم آب ورنگی داشت. شاید اگر زیبا نبود، جوانك همان اول جوابش می‌کرد. اما بقول معروف خوشگلی کار خودش راکرده بود. وقتی صدای من در آمد، دیگران هم بامن همزبانی کردند. جوانك ناچار شد که دستش را عقب‌بکشدو عذر بخواهد. خانم خیلی بور شده بود. پولش را توی کیفش گذاشت ودر حالیکه با خشم ونفرت بمن نگاه می‌کرد ،گفت :

ـخانم شما چقدر بخیل هستید ؟ من جوابی ندادم و او هم بانتهای صف رفت تا نوبتش برسد.

یادم آمد که‌خودم هم چند بارچنین جمله‌ای را قبلا ادا کرده بودم و آنهم درست در مواقعی بود که در وضع این خانم قرار گرفته بودم‌و دیگران با سخن خود مرا بطرف انتهای صف هدایت می‌کردند.

***

وقتی سوار اتومبیل هستیم، با همهٔ پیاده‌ها مخالف می‌باشیم وتوقع داریم که آنها از یکطرف خیابان بطرف دیگر نروند و راه‌ما را بند نیاورند . اما وقتی که پیاده هستیم دائما به سواره‌ها قر می‌زنیم که : «مگر سر می‌برید ؟ یك کمی آهسته‌تر!»

اصلا طبع ما چنین است .اما خودمانیم. چرا ما اینقدر بی‌انصاف هستیم؟ راستی چرا ماباید حق دیگران را بخاطر نفع خود پایمال کنیم؟ همین صف اتوبوس وسینما وغیره رادر نظر بگیرید: مگرخون ماازکسانیکه مدتی‌در انتظار نوبت می‌ایستند، رنگین تر است؟ یامگر مسائل فوتی و فوری برای ما پیش آمده است که اینقدر عجله داریم وبدینگونه از مراعات حال دیگران غافل می‌مانیم ؟

چهرهٔ خود را باطراوت بهاری هماهنگ سازید

چگونه میتوان از بروز جوشها جلوگیری کرد ؟

جوش صورت از عوارض مخصوص بهاری است که زیبائی شما را به مخاطره می‌اندازد . آنها که گرفتار آن شده اند بایستی در درجه اول د رژیم غذائی خود بیندیشند و سپس وضع عصبی و کارهورمون های بدن ر تحت نظر بگیرند . اینجا ما تنها ا مواظبت های خارجی ، برای کسانی‌ک د ربهار صورتشان جوش می‌زند . گفتگو می‌کنیم و بحث درباره معالجه عمیق هورمون و اعصاب و دستگاه گوارشی را به پزشك متخصص وا میگذاریم .

صورتی که مستعد جوش زدن در بهار است باندازه کافی‌اسیدی‌نیست . بهترین طریق جبران این نقیصه شستشوی صورت با صابون اسیدی‌و مایع است . از طرف دیگر چربی صورت محیط مساعدی برای رشد و نمو جوشها بوجود می‌آورد . برای مبارزه و پس از صابون زدن صورت ، باید آن را با پنبه ای که مخلوط به الکل نود درجه (الکل کامفره)است آغشته کرد . پماد هائی که محلول گوگرد دارند ، در صورتی که پوست صورت در مقابلش حساسیت نداشته باشد ، در بهبودی جوش بسیار موثر است .

هنگامی که جوشهای رسیده و سیاه رنك شدند شکافتنشان درصورتی که انگشت مستقیما دخالت نداشته باشد ،در سرعت بهبودی کمك‌می‌کند. برای این کار کرم چربی روی صورت بمالید و لحظه ای بعد آن را ازصورت پاك کنید و بادو قطعه پنبه هیدروفیل جوش را از دو طرف آهسته بفشارید و سپس با آب (هامارملیس) که در داروخانه ها موجود است آن را بشوئید .

دقت کنید که قبل از اقدام باین جراحی مختصر دست شما کاملا تمیز و شسته باشد .

هنگامی که گفتگوازتغییر و تجدید آرایش و رنك های زینتی میشود نمی‌توان لاك ناخن را ندیده گرفت .

همانطوری که هر زن‌با ذوق ودقیق آگاه است ، رنك لاك ناخن‌بایدهمیشه با روژ لب موافق و مشابه باشد . بدین جهت ، با رسیدن فصل بهار و تغییر روژلب به نحوی‌که‌ذکر کردیم‌جستجوی لاك مناسبی خود بخود ضروری بنظر می‌رسد .

و بالاخره برای تکمیل‌لیست‌آرایش بهاری بد نیست چند کلمه‌ای ازعطر گفتگو کنیم . عطری که خوب‌انتخاب شود همیشه به جذبه زن می‌افزاید . اگر در زمستان عطر های تند و گیج کننده متناسب هوای سرد و پالتوهای پوست است آنمسفر بهار برعکس ، عطرهائی با بوی تر و تازه بمانند گل های فصل را ایجاب می‌کند . از طرفی هوای سرد همیشه بورا تعدیل و تخفیف میدهد درحالیکه هوای گرم به شدت و تندی آن می‌افزاید و از اینجاست که لزوم انتخاب عطر های سبك و کم بو تری در بهار و تابستان ضروری بنظر می‌رسد .

دست دادن ممنوع!

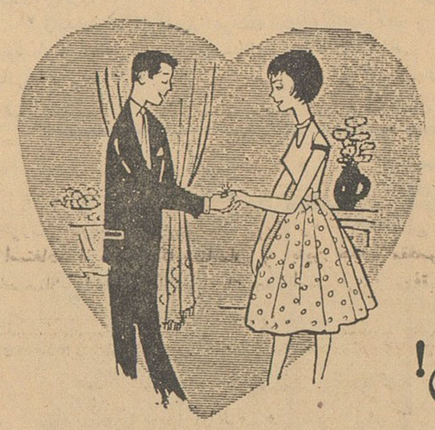

هیجده سال پیش ، در انگلستان ، روزنامهٔ مشهور « تایمز » مقاله ای نوشت ودر آن مقاله با اصرار تمام درخواست کرد که در اروپا جمعیتی بنام «جمعیت مخالفین دست دادن » تشکیل شود و توصیه کرده بود که این موضوع فوق‌العاده ضروری وحیاتی است وباید هرچه زودتر مورد توجه قرار گیرد .

اکنون در همه جای دنیا ، دو دوست یا دو آشنا ، چون باهم روبرو شوند، بوسیله دست دادن بیگدیگر سلام میدهند . اگر دوستی و صمیمیت ایشان زیادتر باشد ، مدت فشردن دست‌ها طولانی تر میشود .

سالهاست که دست دادن مخالفانی پیدا کرده‌است و حتی بعضی از این اشخاص عملا از دست دادن خودداری می‌کنند . دوتن از نویسندگان بزرك کنونی فرانسه را می‌شناسیم که از مخالفان سرسخت دست دادن هستند و در هر مناسبتی از دست دادن‌بادیگران امتناع میورزند . حتی یکی از این‌دو نویسنده ، برای اینکه ازدست دادن معذور باشد ، در تمام فصول سال ، دستکش خودرا از دست بیرون نمی‌آورد !

چنانکه گفتیم ، کار این مخالفت‌در انگلستان بدرجه ای رسید که بزرك‌ترین روزنامهٔ آن کشور سرمقاله خود خودرا به بحث دربارهٔ آن‌اختصاص داد. تایمز چنین نوشت :

« ما دست راست خویش را بطرف هر بیگانه یا آشنائی دراز میکنیم . او دست ما را در دست خودمی‌گیرد . حرفهای خودرا میزند . هرقدر دلش خواست دست مارا در دستش می‌فشارد . و بعد آزاد میکند . »

« چون در زمان های قدیم ،شمشیر را بادست‌راست‌میگرفتند ، دست دادن از آن زمان بیادگار مانده است . در آن روزگار با فشردن دست های راست یکدیگر ، نشان میدادند که نسبت‌بهم خیال سوئی ندارند وبدین گونه اعتماد یکدیگر را جلب‌میکردند. نازیهای آلمان و فاشیست های‌ایتالیا این عادت را بشکل قدیم تری زنده کردند . آنها با بلند کردن دست راست بهم سلام میدادند . اینکار اقلافایدهٔ کوچکی داشت ، ریه ها بازمیشد و به تنفس کمك میگردید. ژاپونیها هنگام سلام دادن ، قسمت فوقانی بدن خویش را خم می‌کنند . این کار نیز ضرری‌ندارد ، بلکه باعث حرکت ماهیچه ها نیز میشود . فایدهٔ بزرك این حرکات‌نیز آنست که انسان را از عمل زشت دست دادن نجات میدهد . »

« گرفتن دست دیگری ، علاوه بر اینکه فایده‌ای در برندارد ، اصولا کار خوش آیندی هم بنظر نمی‌رسد. چه بسیار دستانی که ما آنها را با نفرت در دست میگیریم . یا دستهای بسیاری هست که ممکن است گرفتن آنها صدمه ای بما برساند و یامیکربی را به بدن ما منتقل سازد و ما را دچار درد های بی درمانی کند . »

« اینکه میگویند دست دادن‌علامت بروز و ظهور صمیمیت و دوستی دونفر نسبت بیکدیگر است بسیار عقیدهٔ مبتذل و بی‌ماخذیست . زیرا ممکن است‌ما نسبت بیك نفر کینه و دشمنی داشته باشیم ، ولی بخاطرحفظ اصول معاشرت و مراعات ادب با او دست بدهیم ، و این دست دادن هم ذره‌ای از عداوت و کینهٔ ما را نسبت به آن شخص کم‌نکند .»

« ما فقط در یك مورد بادست دادن موافق هستیم ،وآن هنگامیست که دو نفر باهم نامزد میشوند و باازدواج می‌کنند . این یك رسم و سنت کهنه و قدیمی است و دراین مورد می‌توان گفت که فشردن دست ، نشانه ای از عشق و علاقه و صمیمیت می‌باشد . در پایان یك معاملهٔ تجارتی یا بهنگام ملاقات دوستان یا در وقت آشنائی با شخص تازه‌ای ، یا اصولا بخاطررعایت ادب و نزاکت ، دست دادن نه تنهاعمل لغو و بیهوده ایست بلکه احتمال زیان های بی‌شماری را هم دارد . لازم‌است که هرچه زودتر این عادت ناپسند را ترك کنیم و ما انجام این عمل را به همهٔ مردم جهان توصیه می‌کنیم ..»

آیا انسان پس از خواندن این‌مقاله نباید بنویسندهٔ آن حق بدهد ؟

اقتباس :عباس صفائی «موقر»

حتی‌درحال سقوط ازطبقه هشتم هم...

کتاب جیبی دختران و پسران

مانند چتر نجات

دردست خواننده است ...

گنجینهٔ داستان

رموز خانه‌داری

پاك کردن دروپنجره

یکی از وظایف هربانوی خانه‌دار وباسلیقه تروتمیز نگهداشتن در و پنجره وشیشه‌های اتاقهاست .عده‌ای از خانمها ، سالی‌یکبار یا حداکثر دوبار هنگام خانه‌تکانی بشستن درو پنجره وشیشه‌ها میپردازند و هردو یاسه‌سال یکبار نیز درهای خانه را رنك میزنند ، در صورتیکه شستن در وپنجره شیشه‌ها هرهفته و هر ماه باید انجام بگیرد . شستن درو پنجره وشیشه‌ها کار بسیار ساده وعملی است . برای این منظورظرف تمیزی راپراز آب نیمگرم کنید و چند دستمال تمیز فراهم آورید . مقداری گرد شستشو درآب‌بریزید پارچه را بادقت دراین‌آب‌فروببرید. وروی در وپنجره بکشید . بعداز یکی دوبار شستن باپارچهٔ خشکی که پرز ندهد ، دومرتبه روی درو پنجره بمالید . شیشه‌ها را هم باین ترتیب میتوان شستشو دهید. از روزنامهٔ مرطوب برای شیشه ها میتوانید استفاده کنید و برای این منظور روزنامه ها راتر کنید و از دوطرف بشیشه بمالید بعدپارچهٔ خشکی راکه پرز ندهد،بروی‌شیشه بکشید تابرق بیفتد ، برای پاك کردن آثار رنك که بروی شیشه مانده است ، از تره‌بانتین استفاده کنید وبرای اینکار هرگز تیغ‌بکار نبرید .

در وپنجره هارا در صورت لزوم سالی یکبار رنك بزنید تاهمیشه تمیز و مرتب جلوه کنند. بمحض آنکه لکه‌ای روی دریاپنجره‌مشاهده کردید ، فورا در صدد رفع آن

برآئید و هرگز آنرابرای هنگام خانه‌تکانی نگذارید وباین ترتیب کارتان را مشکل‌تر نسازید . در ضمن به‌تمام افراد خانواده یادآوری کنید که دست سیاه یاکثیف خود را بدر نمالند . درصورتیکه خدای نکرده یکی از ایشان مرتکب‌چنین عملی شد ، فورا اورا وادار به پاك کردن در کنید.

برای کدبانو

املت گوشت

گوشت بدون استخوان ۵ سیر ـ پیاز یکعدد ـ آبلیمو ½استکان ـ تخم مرغ ۵عدد ـ زعفران کمی ـ آرد½ استکان ـ سس گوجه‌فرنگی یك استکان ـ جعفری یك دسته ـ روغن بقدر لزوم .

ابتدا گوشت‌رابشوئید وبگذارید آبش برود. پیاز را پوست بکنید. گوشت را با پیاز چرخ کنید وبعد در روغن نیم سرخ کنید. سس گوجه فرنگی را در آبلیمو حل کنید وزعفران سائیده وفلفل ونمك بآن بیفزائید وبهم بزنید. جعفری‌را تمیز کرده ریز خورد کنید وبآن بیفزائید ودر گوشت بریزید و بگذارید روی آتش تا بروغن‌بیفتد تخم مرغ هارا خوب بزنید آرد را بآن اضافه کنید. روغن را خوب داغ کنید،مایه آرد و تخم مرغ‌رادر روغن بریزید، یکطرفش که سرخ شد برگردانید تا طرف دیگرش هم سرخ شود. وقتی که هردو روی آن سرخ شد از ماهیتابه در آورید وبچهارقسمت تقسیم‌کنید.در هریك از آنها مقداری از مایه گوشتی که قبلا آماده کرده‌اید قرار دهید ولوله کنید و در دیس بگذارید و اطرافش را با سیب زمینی‌و هویج پخته وحلقه‌های تربچه وخیار شور وتخم مرغ پخته زینت دهید.

املت ساده

۶عدد تخم مرغ ـ ۱۰۰ گرم روغن ـ ۶قاشق غذا خوری خامه یا شیر ـ کمی نمك وفلفل

ابتدا تخم مرغها را درظرفی‌بشکنید وخوب بزنیدونمك وفلفل‌را بیفزائید ومایه را خوب مخلوط کنید اگر شیر میریزید، ابتدا باید شیر را بجوشانید ونیم گرم که شد داخل مایه بریزید.ولی‌اگر خامه‌میریزید از ریختن نمك وفلفل خود داری کنید وبجای آن ،از قند کوبیده استفاده نمائید روغن را خوب داغ کنیدو آهسته مایه آماده را در روغن بریزید تا تمام سطح ظرف‌را بگیرد. چهار الی پنج دقیقه صبر کنید تا مایه خودش را بگیرد. آنگاه کم کم تاوه‌را حرارت دهید تا ته بگیرد. اگر روغن آن کم‌بود میتوانید اضافه کنید. وقتی ته‌تخم مرغها قرمز شد، تاوه را کمی متمایل بیکطرف نگهدارید تااملت کمی جلوبرود وبعدبا کاردیکطرف املت را بروی آن برگردانید و لوله کنید وبا چنگال اطراف آنرا مرتب سازید .

سپس کمی کره تازه برو و اطراف آن بمالید تا قرمز رنك و براق شود. توجه داشته باشید که املت خوب باید اطرافش سرخ شود ومیانش مانند خامه باشد .

کلاس گل آرائی

انجمن دوشیزگان و بانوان

امروزه هنر ظریف گل آرائی مورد توجه خاص خانمها قرار گرفته است کلاس گل آرائی انجمن دوشیزگان و بانوان که زیر نظر متخصص تحصیل کرده ژاپن اداره می شود این هنر زیبا و ارزنده را در مدتی کوتاه بشما می آموزد .

برای نام نویسی می توانید همه روزه از ۸ تا ۱۲ صبح و از ٤نیم تا ۷ و نیم بعد از ظهر بدبیرخانه انجمن (خیابان شاهرضا ـ خیابان فرصت‌ـشماره ۷۳) مراجعه فرمائید .

شرکت سهامی پخش مطبوعات‌در تهران

بدینوسیله صورت اسامی خریداران سهام شرکت رابرای اطلاع عموم علاقمندان بشرح زیر اعلام میدارد :

۱ـ آقای مهدی فارسی	مسئول خط۷ توزیع‌تهران ۱۵۰سهم
۲ـ آقای علی زراندود	فروشنده خط ۸توزیع‌تهران ۲۵سهم
۳ـ آقای اصغر جناقی‌باف	فروشنده خط ۱۱توزیع‌تهران ۵سهم
٤ـ آقای حسن رازقی گلپایگانی	فروشنده خط۱ توزیع‌تهران ۳۰سهم
۵ـ آقای حسین منحصری	فروشنده‌خط٤توزیع‌تهران ۱۰۰سهم
٦ـ آقای علی‌اکبر قصاب	فروشنده خط ۱توزیع‌تهران ۳۰سهم
۷ـ آقای محمد عباسی	فروشنده خط ۸توزیع‌تهران ۵۰سهم
۸ـ آقای منصور اعزازی	فروشنده خط ٤توزیع‌تهران ۱۰سهم
۹ـ آقای حسن نامدار طجری	فروشنده خط۳توزیع‌تهران ۱۰سهم
۱۰ـ آقای رحیم دلجو	فروشنده خط۱توزیع تهران۲۵سهم
۱۱ـ آقای ابوالقاسم امین‌آبادی	فروشنده خط ۱توزیع‌تهران ۲۰سهم
۱۲ـ آقای رحیم زراندودی	فروشنده خط ۸توزیع‌تهران ۲۵سهم
۱۳ـ آقای علی‌اکبر عزیزی	فروشنده خط ۱توزیع‌تهران ۵۰سهم
۱٤ـ آقای باباحق وردی	فروشنده خط۳توزیع تهران ۱۰سهم
۱۵ـ آقای محسن باغی	فروشنده خط۱توزیع‌تهران ۱۰سهم
۱٦ـ آقای حسن شریف‌زاده	فروشنده‌خط٤توزیع‌تهران ۱۰۰سهم
۱۷ـ آقای احمد اولیاء	فروشنده خط ۱توزیع‌تهران ۱۰سهم
۱۸ـ آقای اکبر احمدآبادی	فروشنده‌خط٤توزیع‌تهران ۱۰۰سهم
۱۹ـ آقای عبداله سموات	فروشنده خط ۳توزیع‌تهران ۱۰سهم
۲۰ ـآقای عیدمحمدگریان	فروشنده خط ۱توزیع‌تهران ۱۰سهم

آ ـ ۹۲۲

بقیه دارد

تافت شمارا مطمئن میسازد

تافت طورنامرئی موی سر

علاوه برثابت نگهداشتن آرایش موها

دارای مواد مخصوصی است برای محافظت

موی سرکه فقط منحصربشوارتسکف آلمان میباشد

تافت سبز : برای موهای چرب ومعمولی

تافت بنفش : برای موهای خشك وشکننده

تافت صورتی : تافت صورتی را درحال شانه کردن بکاربرید تا بتوانید فرم وشکل دلخواه بموهای خود بدهید

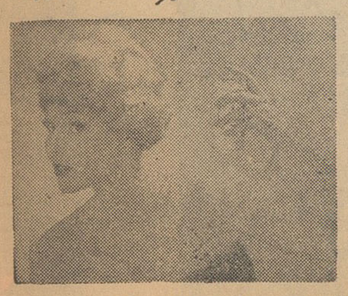

تافت یك محصول ممتاز ازشوارتسکف آلمان

تافت یکی ازلوازم ضروری میز آرایش هرخانم وهردخترخانم

آ ـ ۲۳۸

جریان روز

مالیات غیر مستقیم برمصرف

«۵»

درمقالات گذشته ، ضمن بررسی جنبه‌های مختلف سیاست بازرگانی دولت به مسئله سود بازرگانی نیز اشاره کردیم و گذشتیم وگفتیم سود بازرگانی که روزی برای حمایت صنایع داخلی درمقابل واردات پیشنهاد شده بود ، حالا جزئی از حقوق گمرکی درآمده واز مواد اولیه مصرفی صنایع برای «حمایت بودجه !» گرفته میشود .

دربند پنجم و هشتم فصل اول سیاست بازرگانی پنج‌ساله دولت عینا چنین نوشته شده است ... « دراجرای برنـامه تثبیت اقتصادی کوشش خواهد شد که افزایش درآمد دولت متکی به مالیاتهای‌مستقیم گردد و عوارض گمرکی و سود بازرگانی فقط برکالاهای غیر ضروری یامشابه کالاهای داخلی تحمیل شود . لکن مادام‌که هزینه های جاری دولت از مالیاتهای مستقیم تامین نشده است دریافت سود بازرگانی‌از کالاهای وارداتی ادامه خواهدداشت .» ... «ممنوعیت‌های کلی وسودهای بازرگانی کـه از نظر حمایت صنایع نوبنیاد داخلی درمقررات فعلی پیش‌بینی شده است درسالهای آینده متدرجا تقلـیل خواهد یافت بطوریکه مالا ممنوعیت‌های حمایتی بکلی ازمیان خواهـد رفت و سود بازرگانی فقط بعنوان مالیات غیرمستقیم برمصرف اخذ خواهد شد .»

اگر بند پنجم را مورد نظر قراردهیم تازمانیکه «افزایش درآمد دولت» از طریق مالیات مستقیم تامین نشده است دریافت سود بازرگانی از کالاهای وارداتی ادامه خواهد داشت‌واحیانا افزایش هم خواهد یافت درحالیکه دربند هشتم بعداز دلجوئی که از صنایع نوبنیاد شده است به سود بازرگانی عنوان «مالیات غیرمستقیم برمصرف» داده شده است ومفهوم جمله میرساند که این مالیات مانند مالیاتهای غیرمستقیم و بی دردسر دیگر همچنان باقی خواهد ماند .

اینکه توجه شده‌که افزایش درآمدهای دولت متکی بمالیاتهای مستقیم باشد درخور ستایش است . حق هم همین است ، هرکس امکانات بیشتری برای تحصیل درآمد دارد باید مالیات بیشتری بپردازد بودجه و مخارج دولت باید بیشتر از طریق مالیات بردرآمد تامین شود نه مالیات برمصرف .

وقتی دولت میتواند با صدور یك تصویب‌نامه مالیات غیرمستقیم بصورت سود بازرگانی از کالاهای مصرفی مردم و مصرفی صنایع‌بگیرد ونیاز بودجه خودرا تامین‌کند از کجا معلوم که بفکر افزایش درآمدخود از طریق مالیات‌های مستقیم باشد و «سعی» درافزایش آن بکند .

ما اگر بفکر بهبود زندگی مردم وطن خود هستیم ، اگر میخواهیم سطح زندگی مردم آن ترقی‌کند باید از ترقی سریع و خارج ازحد هزینه زندگی مردم جلوگیری کنیم . ترقی قیمت‌ها بشرطی که ملایم و قابل تحمل باشد هم جایز است و هم خوب است زیرا باعث افزایش‌فعالیت سرمایه‌ها میشود ولی درصورتی است‌که مبلغ اضافی عاید صاحبان سرمایه‌ها بشود یا بعبارت دیگر دوباره بجیب مردم برود نـه آنکه بصورت مالیات غیرمستقیم وارد بودجه شده و صرف هزینه‌های غیر عمرانی دولت بشود .

بررسی فهرست کالا و سود بازرگانی که به‌آنها بسته شده این حقیقت را نشان میدهد که درقراردادن سود بازرگانی برای کالاها نه احتیاجات بازار و نه موقعیت مصرف‌کننده کالا و نه تناسب آن باسایر کالاها ، هیچکدام رعایت نشده است و نتیجه آنرا که ترقی خارج از اندازه قیمت‌ها خواهد بود خواهیم دید .

لیست کالاهای قابل ورود از طریق برات وصولی

حداقل مدت سررسید بروات چهارماه وحداکثر سه‌سال تعیین شده‌است

کالاهائی‌که تاریخ حمل آن تابیستم فروردین و اسناد آن‌تاآخر فروردین‌بانك‌برسد ازمقررات سال گذشته استفاده خواهد کرد .

همانطور که قبلا باطلاع‌خوانندگان عزیز رسید بانك مرکزی از نظر مقررات ارزی طی‌بخشنامه‌ای‌واردات کالاهای مختلف را به‌شش گروه تقسیم نموده‌است .

امروز کسب اطلاع شد برای کمك به‌وارد کنندگانی که قبلا سفارش کالا داده‌اند موافقت‌شده است کالاهائی که تاریخ حمـل آن در بارنامه حداکثر تابیستم فروردین‌ماه ۴۱ می‌باشد ونیزوصول اسناد آن بدفتر بانك حداکثر تا ۳۱فروردین‌ماه‌صورت گیرد میتوانند از مقررات سابق استفاده کنند . کالاهائی که تاریخ حمل ووصول اسناد آن از تاریخ‌مقرر تجاوز کنند طبق گروه بندی جدید باید رفتار نمایند .

تبصره یك بخشنامه مزبورکه مهلت مقرر را برای واردکنندگان معلوم نموده از این قرار است :

تبصره ۱ : تسلیم اسناد حمل و واریز بروات کالاهائی که تاریخ بارنامه حمل آنها قبل‌از۲۰فروردین ۱۳۴۱ مطابق ۹ آوریل ۱۹۶۲بوده و اسناد حمل آن حداکثر تا۳۱ فروردین ۱۳۴۱ مطابق ۲۰ آوریل ۱۹۶۲ ببانك رسیده باشد تابع مقررات قبلی است .

همانطور که قبلا اطلاع دادیم اولین گروه از کالاهای وارداتی ، کالاهای خیلی ضروری است که واردات آن از طریق برات وصولی امکان پذیر می‌باشد شماره تعرفه کالاهای گروه اول و حداکثرمهلت سررسید برات آنها از نظر بانك ذیلا بنظر خوانندگان میرسد تا بامراجعه به‌فهرست کالاها که در روزنامه چاپ شده نوع کالاها رانیز معلوم نمایند .

شماره تعرفه کالاهائی که‌پرداخت ارزبابت آنها ازطریق برات‌وصولی مجازاست و جزو گروه یك‌میباشند عبارتند از شماره‌های تعرفه : از ۲۸۸ج ـ از ۲۸۸هـ۱ـ ۲۹۱ ـ۲۹۲ـ سایر مواردیکه ممکن است جنبهٔ داروئی داشته ولی مشمول تعرفه های بالا نشود بااجازه‌وزارت‌بهداری وموافقت کتبی اداره نظارت ارز ـ از ۴۱۹ج ـ حداکثر مدت سررسید برات وصولی کالای مزبور چهار ماه می‌باشد .

***

شماره‌های تعرفه : ۴۳۶ ـ از ۴۳۹الف ـ: حداکثر مدت‌سررسید برات وصولی ایندو تعرفه دیداری است .

***

شماره‌های تعرفه : ۷۲۰ـ ۸۲۰ـ ۸۲۲ـ ۸۲۳ ـ ۸۲۴ـ ۸۲۶ ـ۸۲۷ـ ۸۲۸ـ ۸۲۹ـ ۸۳۲ـ ۸۳۳ ـ۸۳۴ـ ۸۳۵ـ ۸۳۶ـ ۸۳۷ـ ۸۳۸ـ ۸۴۰ ـ ۸۴۱ـ۸۴۲ـ ۸۴۳ـ ۸۴۴ـ ۸۴۵ ـ ۸۴۶ـ از ۸۴۸الف و ب ۱ـ از ۸۵۴ب۱ ـ ۸۵۶ـ ۸۵۷ـ ۸۵۸ ـ ۸۵۹ـ ۸۶۵ـ ۸۶۹ـ ۸۸۰ـ ۸۸۱ـ ۸۸۲ـ ۸۸۶ـ ۸۸۹ـ حداکثر مدت سررسید برات وصولی برای این دسته از کالاها دوسال می‌باشد .

***

قطعات منفصله کالاهای زیر : رادیو ـ تلویزیون ـ یخچال برقی ونفتی ـ اتومبیل سواری ـ کامیون اتوبوس و انواع جیپ (جیپ ویلیز، لندروروانواع‌آن)بوسیله کارخانجات مونتاژ در ایران و باموافقت کتبی اداره نظارت ارز ـ حداکثر مدت سررسید برات وصولی این دسته از کالاها شش‌ماه‌است .

***

*سایر ماشین آلات باتائیدوزارت صنایع ومعادن یاوزارت کشاورزی مبنی‌برصنعتی یاکشاورزی بودن ماشین آلات مزبور و جلب‌موافقت کتبی اداره نظارت ارزقبل‌ازسفارش کالا ـ حداکثر مدت سررسید برات وصولی این دسته از کالاها دوسال می‌باشد .

***

تبصره ۱: ماشین آلاتی که جهت کارخانه‌های تولیدی یاتوسعه کارخانه های موجود مستقیماتوسط کارخانه‌های داخلی وارد می‌شود ممکن‌است مدت سررسید پرداخت اقساط آنها بیش ازمدتهای مقرر فوق باشد ـ ولی دراین قبیل موارد باید قبل ازدادن سفارش ،موافقت کتبی اداره نظارت ارز را تحصیل نمود .

تبصره ۲: درمورد تراکتور ـ کمباین وسایرماشین آلات‌وادوات کشاورزی و قطعات یدکی آنها که از طریق بنگاه توسعه ماشین‌های کشاورزی سازمان برنامه بفروش میرسد حداکثر مدت بروات‌وصولی اسنادی سه سال از تاریخ حمـل خواهد بود . مشروط براینکه در مورد هرمحموله که اسناد حمل آن به‌آن بانك میرسد بنگاه‌توسعه ماشین‌های کشاورزی ذیل یك‌نسخه از سیاهه مربوط را گواهی نماید که ماشین آلات کشاورزی‌یاقطعات یدکی موضوع سیاهه‌مزبوراز‌طریق بنگاه توسعه ماشین های کشاورزی بفروش میرسد .

تبصره ۳: تمدیدبروات بیش‌از مدتهای مقرر فوق ،مجازنیست.

بیمه نامه‌ها افزایش‌یافته

پرداخت خسارت توسط شرکتهای بیمه نیز بالارفته

امروز اطلاع حاصل شد که میزان بیمه‌نامه های باربری‌افزایش یافته است . بطوری که مسئولین امور بیمه اظهار میدارند چندی بود درانواع بیمه‌نامه‌های‌باربری‌دریائی، زمینی وهوائی ،چندان فعالیتی‌دیده نمیشد ، چون واردات ازهرجهت محدود شده بود .

ولی باآغاز سال جدید و اعلام مقررات جدید واردات فعالیت دراین قسمت کم و بیش دیده می‌شود . خصوصا در قسمت باربـری دریائـی میزان بیمه نـامه ها روبافزایش است ودرسایر قسمت های بیمه نیز فعالیت زیادتر شده است .

برمیزان خسارات نیز افزوده شده است بطوریکه در هفته های گذشته درتهران و شهرستانها در چند نقطه انواع خسارات از قبیل حریق و غیره روی‌داده‌است. منجمله آتش سوزی ۶ مغازه در لاله‌زار که‌خساراتی ببار آورد .

فراراست عصر امروز (یکشنبه) نیز جلسه کانون‌بیمه‌گران‌باشرکت مدیران شرکت های بیمه غضو تشکیل شود و پیرامون مسائل مختلف مذاکره نماید .

مسئولین امور میگویند چندی است بیشتر بارنامه حمل کالاهای وارداتی از کشورهای اروپائی‌بایران از طریق جلفا (شوروی) صادر می‌شود ، این بدان جهت است که واردات کالا از طریق جلفا برای بعضی از واردکنندگان‌ارزان‌ترتمام می‌شود.

اطلاعات اقتصادی

در ماه گذشته در تهران ۵۰ شرکت جدید تشکیل شد

۲۸ شرکت تجارتی وساختمانی وتولیدی منحل گردید

* ۲۱ اختراع از ایران و ۹ کشور دیگر به ثبت رسید .

* ۱۵۷ تقاضای ثبت علائم تجارتی‌وصنعتی ازایران وهشت‌کشور برای ثبت‌تسلیم‌گردید

گزارش‌اداره ثبت‌شرکت‌هاومالکیت صنعتی حاکی‌است که دراسفند ماه ۱۳۴۰ پنجاه شرکت داخلی بثبت رسیده‌که۲۱ شرکت بامسئولیت‌محدود و۱۶ شرکت‌سهامی وده شرکت تعاونی ودوشرکت نسبی ویك شرکت‌تضامنی بود ازاین عده بیست شرکت تجارتی و۱۱شرکت‌ساختمانی وسه شرکت جهت تاسیس کارخانه و ده شرکت تعاونی وپنج شرکت برای امورتولیدی ویك‌شرکت برای‌حمل ونقل هوائـی تشکیل یافت .

بزرگترین شرکت ازلحاظ سرمایه شرکت‌سهامی هواپیمائی ملی‌ایران‌با سرمایه پانصدمیلیون‌ریال‌و کوچکترین آنها شرکت تعاونی اعتبار سادات با سرمایه یکهزار وسیصد ریال بود .

میزان سرمایه‌گذاری‌شرکتها

شرکتهای ثبت‌شده درحدود ۹۹۹ میلیون ریال سرمایه گذاری نموده‌اند که‌ازمبلغ مزبور درحدود ۵۱۳میلیون ریال آن تعهدی استو بقیه آنرابنابه اظهار کتبی ،مدیران شرکت نقدا پرداخته‌اند وازمبلغ نامبرده بالادرحدود مبلغ ۶۳۰ میلیون ریال برای امور تجارتـی ودر حـدود مبـلغ ۳۹ میلیون ریال برای‌ساختمانی ومقاطعه کاری ودرحدود مبلغ ۱۷ میلیون ریال جهت تاسیس کارخانه و درحدودمبلغ ۳۹۱هزار ریال برای امور تعاونی ودر حدود مبلغ۱۵۲ میلیون ریال‌جهت‌امور تولیدی بوده‌است .

شرکتهای منحل شده

دراین‌ماه ۲۸ شرکت منحل شد که ۱۵شرکت‌بامسئولیت محدود و۹شرکت سهامی وچهار شرکت نسبی بودکه ازنظر موضوع ۲۰شرکت تجارتی و۵ شرکت ساختمانی وسه شرکت‌تولیدی بودند .

بقیه در صفحه۱۳

مزایده و مناقصه

* وزارت‌صنایع ومعادن بهره‌برداری از سنك ماسه دهکده زاهدان فسا تا ۲۲ر۱ر۱۳۴۱

* ژاندارمری کل‌کشور اجرت‌دوخت پوشاك تابستانی و زمستانی سال‌جاری تا ۲۰ر۱ر۱۳۴۱

کفیل وزارت دارائی بخبرنگار ماگفت :

طرح قانون جدید مالیات بر درآمد

تا اوایل ماه آینده برای اظهار نظر مردم در معرض افکار عمومی گذاشته میشود

مسائلی که درگذشته موجب ناراحتی مودیان یاوزارت دارائی میشددرطرح جدید وجود ندارد

خبرنگارما اطلاع میدهد که مطالعات روی قانون جدید مالیات بردرآمدجدید در وزارت دارائی روباتمام است .

آقای‌هنجنی‌کفیل وزارت دارائی در این مورد بخبرنگار ما گفت : کوشش ما اینست که هرچه زودتر رسیدگی ومطالعه خودرا روی طرح فعلی خاتمه دهیم و تا اوایل ماه آینده آنرا در معرض افکار عمومی بگذاریم .

کفیل وزارت دارائی‌گفت درمـورد مالیات بردرآمد ارث که قبلا بمعرض افکار عمومی گذارده شد پیشنهادات مفید وراهنمائی های سودمندی شدکه از آن برای اصلاح درتکمیل قانون مزبور استفاده‌گردید . امید ما اینست که مردم درمورد قانون مالیات‌بردرآمد هم نظرات اصلاحی و مفیدی بما بدهند تا یك قانون کامل تدوین شود وکشور برای مدتی از اصلاح وتکمیل قانون مالیات بردرآمد راحت شود .

درقانون جدید مالیات بردرآمد همه شقوق مالیاتی بدقت مورد بررسی و مطالعه قرار گرفته و هرگونه اشکالی که درسنوات اخیر موجب ناراحتی وزارت دارائی و یا مؤدیان بوده مورد توجه واقع گردیده است . هدف‌قانون جدید اینست که حقوق دولت و حقوق مردم هریك درجای خود حفظ وحمایت شود و هیچ‌یك بحقوق یکدیگر تخطی نکنند .

خبرنگارما اطلاع میدهد که قانون جدید هـم‌اکنون مورد مطالعه نهائی عده‌ای ازمقامات‌عالی‌رتبه وزارت‌دارائی میباشد این‌عده‌که هریك درمدت‌خدمت خود مسئولیت های بزرك و کوچکی در امر مالیاتی داشته‌اند قانون را ازنقطه نظر اجرائی وانطباق آن با احتیاجات روز مورد بررسی قرار میدهند .

احتمال دارد تا آخر فروردین‌قانون درمعرض اطلاع عمومی گذارده شود.

مسائل مهمی که درقانون جدیدمورد تجدیدنظر قرار گرفته موضوع هـای اشل مالیاتی ، معافیت حداقل‌مالیاتی، مالیـات اصنـاف و پیشه‌وران و نظایر آن میباشد .

۶۰ میلیون دلار

اصل وبهره وامهای دولتی در سال جاری است

آقای دکتر پورهمایون در پاسخ سئوال خبرنگار ما پیرامون وضع‌ارزی کشور و ذخیره ارزی ضمن اشاره بوضع سال قبل پاسخ داد در سال ۱۳۴۰ علاوه بر اینکه اقساط وامهای خارجی و بهره آنرا که در حدود ۱۱۶میلیون دلار بود پرداخت کرده‌ایم در حدود ۴۶۰ میلیون دلار ارز نیز برای واردات پرداخت شده است . این رقم مربوط به پرداخت هائیست که اشخاص و موسسات دولتی کالا وارد ایران کرده اند .

رئیس‌کل بانك مرکزی افزود باتمام پرداخت های دیگر موجودی ما در آخر سال ۴۰ نسبت به آخر سال ۳۹ سی و پنج میلیون دلار افزایش داشته است . بطور خلاصه وضع ارزی کشور در حال حاضر بهیچوجه جای نگرانی نیست مشروط براینکـه بتوانیم سیاست بانك مرکزی را که در سال گذشته اتخاذ شده تعقیب کنیم و در صرفه‌جوئی ارزی خللی وارد نیاید . آقای دکتر پور همایون در پایان گفت : در سال ۴۱ بابت اصل و بهره اقساط وامهای دولتی که باید بخارج پرداخت شود بیشتر از ۶۰ میلیون دلار احتیاج نداریم .

شن و ماسه شسته
طبق اصول فنی
خلیج مرکزی خیابان شهباز شماره ۹
تلفن ۳۲۲۹۵-۳۰۴۳۷۴

آگهی مجمع عمومی فوق‌العاده شرکت سهامی میموزا

روز شنبه ۱۵ر۲ر۴۱ ساعت ۴ بعدازظهر در محل شرکت واقع‌در جاده مخصوص کرج‌باغ مقواسازی تشکیل خواهد شد از کلیه سهامداران دعوت میشود که درجلسه مزبور حضور بهمرسانند.

دستور جلسه انحلال شرکت

آ ـ ۷۲۷

آگهی برای اطلاع صاحبان سهام شرکت سهامی ایران متال

طبق تصمیم متخذه در مجمع عمومی فوق‌العاده مورخه یازدهم فروردین ۱۳۴۱ مقرر گردیده که کلیه سهام شرکت به‌سهام‌بانام‌تبدیل شود. بنابراین به‌کلیه صاحبان سهام آگهی میشود که در ظرف شش ماه سهام خودرا بسهام جدید تبدیل نمایند.

هیئت مدیره شرکت سهامی ایران متال

۲ـ۱ آ ـ ۷۴۱

آگهی تشکیل مجمع عمومی

از صاحبان سهام شرکت سهامی راهنمای کشاورزی دعوت میشود درتاریخ ۲۹ر۱ر۴۱ در محل شرکت برای تشکیل مجمع عمومی‌حضور بهمرسانند دستور تعیین هیئت مدیره تصویب بیلان انحلال یا ابقای شرکت .

رئیس‌هیئت‌مدیره

آ ـ ۷۵۷

«اریکا» حسن انتخاب ماشین نویس های جهان

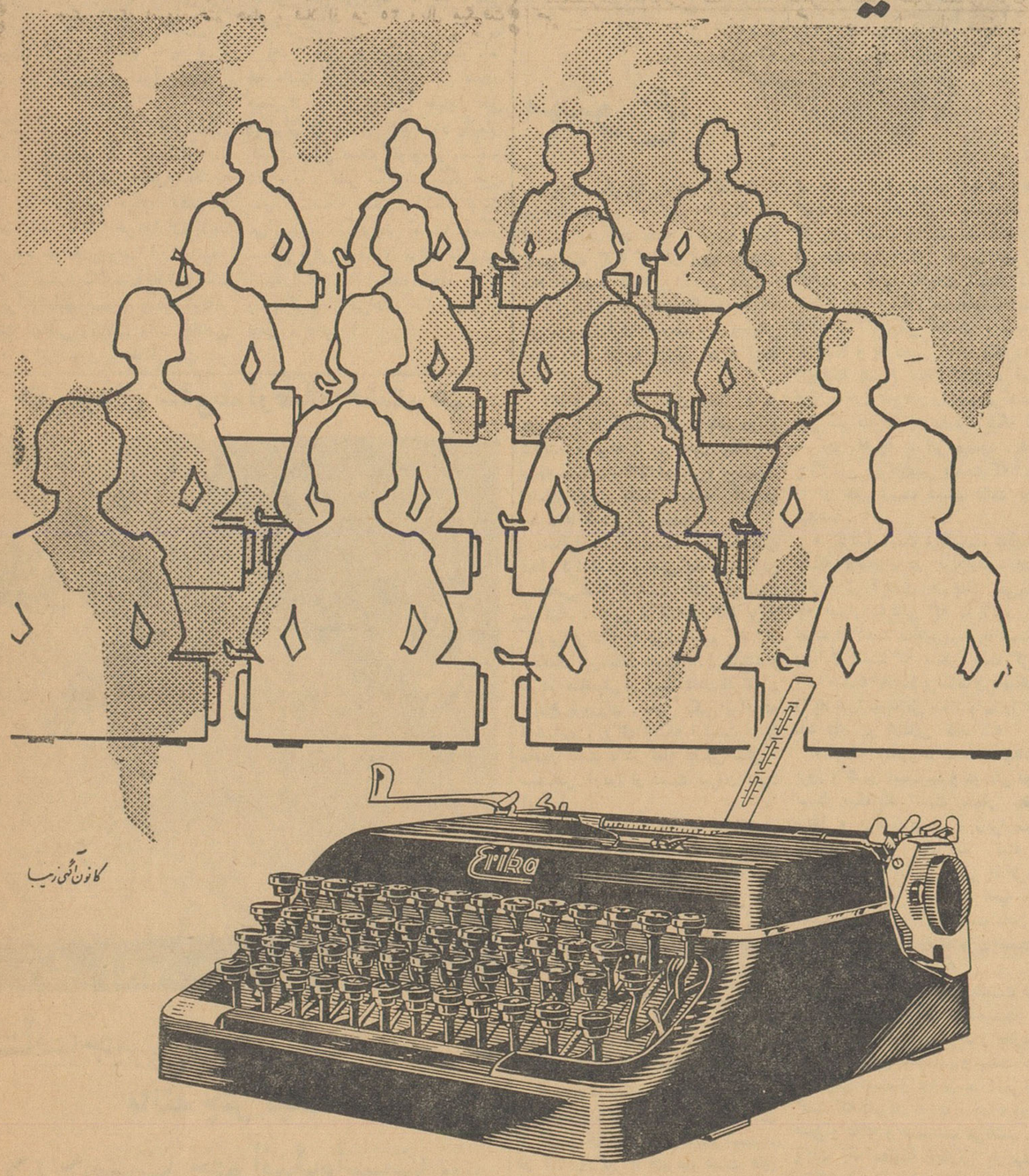

کانون آگهی زیبا

استقبال ار اریکا وعلاقمندی کاربران نشانهٔ بی همتائی این ماشین تحریر با دوام است

اریکا Eriba

نماینده انحصاری : شرکت سهامی پخش رادیو خیابان فردوسی ـ ساختمان امینی ـ تلفن : ۳۳۲۵۲

آ ـ ۸۶۶

اداره مرکزی بانك ایران وخاورمیانه

آ ـ ۸۳۸

پاسخ بعلاقمندان مسابقه اتومبیل رانی

ازروزبیستم فروردین بلیط های مسابقه اتومبیل رانی بفروش میرسد

محل تماشاچیان مشخص شده وبیش ازهزاراتومبیل درقلعه مرغی پارك میشود

«فولکس واگن» برای اتومبیل برنده اجازه ده سرویس مجانی میدهد

جوایز مسابقه اتومبیل رانی

۱ـ یك بلیط مسافرت اروپا از اس.آ. اس

۲ـ یك بلیط مسافرت به آلمان از میهن تور

۳ـ ده سرویس مجانی از فولکس واگن

ظرف چند روزاخیر عده کثیری بوسیله تلفن از ما سئوال میکنند که آیا میتوانند درفرودگاه قلعه‌مرغی مسابقه اتومبیلرانی را تماشا کنند؟ پاسخ این سئوال مثبت است.

از طرف کمیته اجرائیه مسابقه اتومبیل رانی بلیطهائی بارزش سی ریال چاپ شده و از روز بیستم فروردین بمعرض فروش گذارده می شود و مراکز فروش بلیط ها نیز در شماره فردا باستحضارخوانندگان عزیز میرسد.

پارك اتومبیل

برای تماشاچیان مسابقه بزرگ اتومبیل رانی محل مخصوصی درنظر گرفته شده و تماشاچیان میتوانند بلامانع بااتومبیل وارد این محوطه شده و در محل مخصوص اتومبیل خودرا پارك نمایند. این محل گنجایش چندین هزار تماشاچی و بیش از هزار اتومبیل برادارد. در محل مسابقه مامورین انتظامی تماشاچیان را بجایگاه مخصوص راهنمائی خواهند کرد.

جوایز

در شماره های گذشته باستحضار خوانندگان عزیز رسید که شرکت هواپیمائی (اس - آ - اس) یك بلیط دوسره مسافرت باروپا و شرکت زمینی میهن تور یك بلیط یکسره مسافرت بآلمان و چند بلیط دوسره مسافرت بشهر های مختلف ایران در اختیار کمیته اجرائیه مسابقه قرار داده‌اند. تا بعنوان جایزه برانندگان اهداشود.

امروز کمپانی فولکس واگن اعلام کرد که برای اتومبیلهای فولکس - واگن که رتبه اول را حائز شوند ده سرویس مجانی قائل‌میشود.

در شماره آینده سایر جوایزی که‌بوسیله کمپانیها و موسسات‌مختلف در اختیار کمیته اجرائیه گذاشته‌می شود اعلام میکنیم.

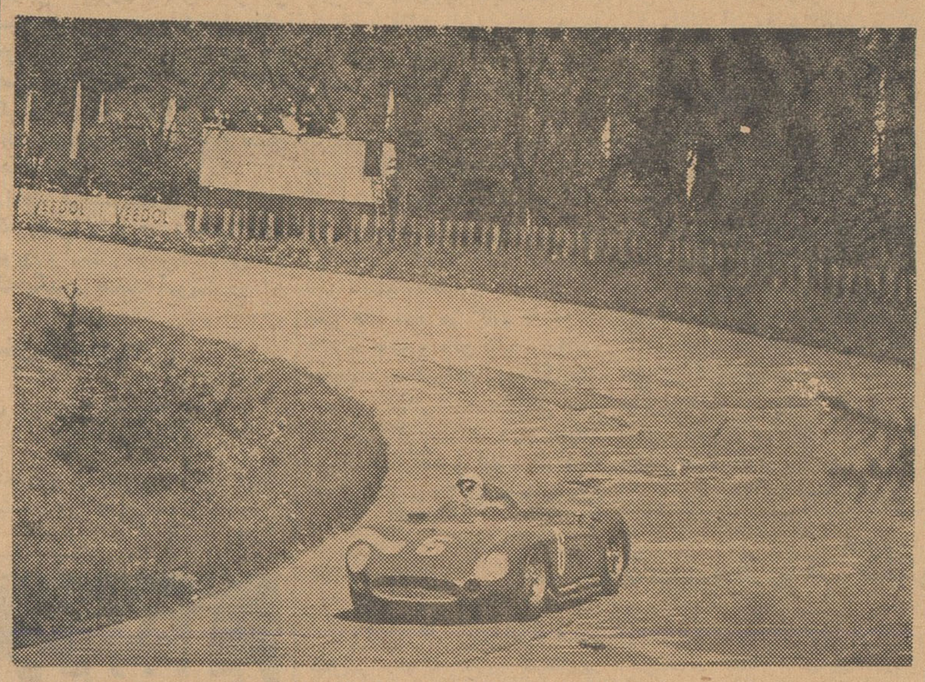

صحنه‌ای از مسابقه اتومبیل‌رانی در وین

مراجعت فرهنگیان ازکشور انگلستان

سی نفر از فرهنگیانی که طبق برنامه تنظیمی از طرف اداره رفاه‌معلم بسرپرستی آقای پرویز گرجی روز ۲۷ اسفند ماه ۴۰ بمنظور بازدید از موسسات فرهنگی انگلستان به آنکشور عزیمت کرده بودند دیروز باهواپیما وارد تهران شدند.

این هیئات در مدت ۱۸ روز اقامت در انگلستان از موسسات فرهنگی حرفه ای و آثار تاریخی آنکشور بازدید نمودند.

اسامی برندگان جایزه سلیدا

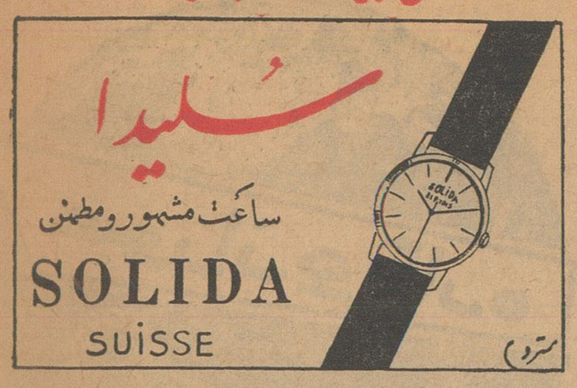
سلیدا
ساعت مشهور و مطمئن
SOLIDA
SUISSE

باعرض تشکر از تمام شرکت کنندگان دومین مسابقه همانطورکه دراکثر جوابهای رسیده مرقوم داشته‌اند شعر:

اوقات خوش آن‌بود که بادوست بسررفت
باقی همه بیحاصلی وبیخبری بود

از لسان‌الغیب خواجه حافظ شیرازی است. اینك اسامی‌برندگان: تهران خیابان پهلوی دوشیزه‌شکوفه‌یزدی - تهران دبیرستان مروی آقای عبداله احرار - تهران‌نو خیابان فردوسی بانوهمدم حسام - اصفهانی همایونشهر مخله میانجوی سید کمال‌الدین ابطحی‌واعظ - شیراز گودعربان حسینیه حاج قوام آقای علی‌اکبر قنبری - قم مسجد جمعه مدرسه ناصریه آقای سیدحسین سبحانی - تفرش دبیرستان ترخوران آقای رضامنبری.

از برندگان شهرستانها تمنا دارد نشانی کامل خودرا مرقوم‌دارند تاجوائز آنها فرستاده شود وبرندگان تهران مستقیما باین نمایندگی مراجعه فرمایند.

نماینده انحصاری ساعتهای سلیدا در ایران محمد زمردیان بازار بزرك تهران.

آگهی مناقصه

سازمان‌آب وبرق خوزستان شش دستگاه یخچال الکتریکی بظرفیت خالص ۱۱ الی ۱۲ فوت مکعب - دارای قسمت یخ‌گیر وطبقه‌بندی در داخل وبرروی در - مجهز به کمپرسورپلمپ شده‌باضمانت پنج ساله بقوه یك‌هشتم اسب -۱۱۵-۲۳۰ولت و ۴۰ سیکل را از طریق مناقصه خریداری مینماید. بهای پیشنهادی میبایستی متضمن هزینه حمل کالا به‌اهواز نیز باشد. شرکت کنندگان در مناقصه میبایستی‌پیشنهادهای خودرا درپاکتهای ممهورتوام بااوراق ومشخصات کارخانه سازنده باداره تدارکات سازمان آب وبرق خوزستان واقع دراهواز صندوق پستی شماره ۱۴ تسلیم سازند. تاریخ قرائت پیشنهادها اول اردیبهشت ۱۳۴۱خواهد بود.

۱ـ۲ آ ـ ۹۱۴

اپطالیدن ساندوز
Optalidon
SANDOZ
لطفاً درموقع خرید اپطالیدن بشکل مثلث بالا علامت مخصوص کارخانه معظم ساندوز دقت فرمائید

نمایشگاه کتاب شورای فرهنگی بریتانیا

از ساعت پنج‌ونیم بعداز ظهر دیروز مجلس ضیافتی از طرف آقای‌مالوی رئیس کتابخانه انجمن فرهنگی ایران وانگلیس در محل کتابخانه ترتیب داده شد. دراین ضیافت آقای هاریل وابسته‌مطبوعاتی‌سفارت انگلیس وگروهی از شخصیتها و روزنامه‌نگاران حضور داشتند. از طرف رئیس کتابخانه نمایشگاه بسیار جالبی از مجلات و کتب انگلیسی بمعرض نمایش گذارده شد. این ضیافت تاساعت هفت‌ونیم بعداز ظهر ادامه داشت.

در دومین مسابقه کاپ دیویس

قهرمانان دوبل ایران بر مالایا پیروز شدند

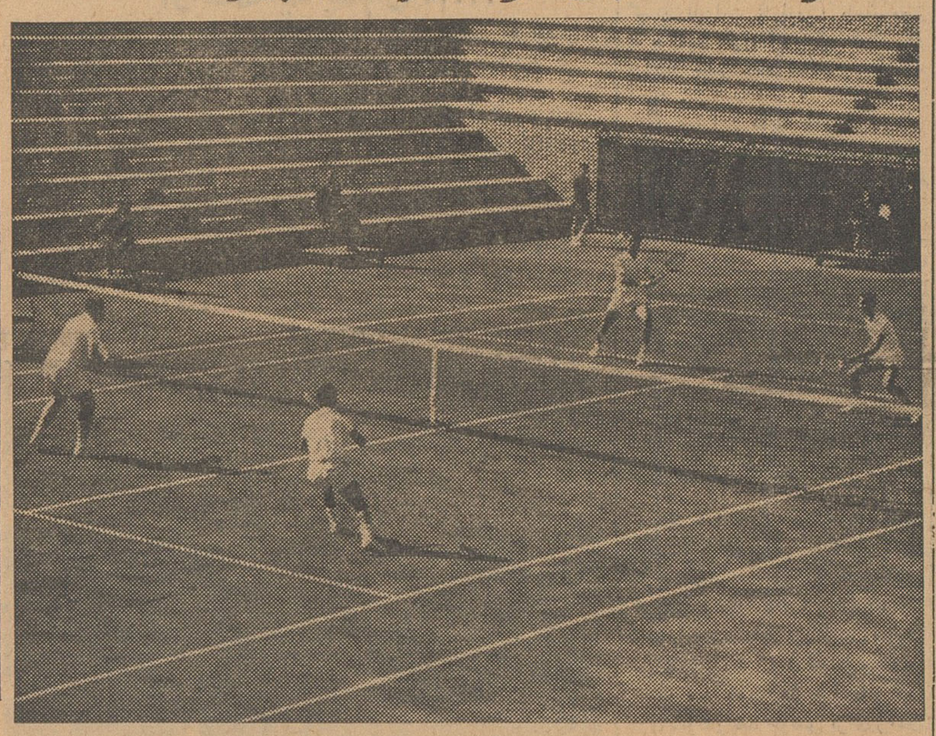

بعد از ظهر دیروز دومین دوره مسابقات کاپ دیویس بین تیمهای ایران‌و مالایا در قسمت دوبل در حضور والا حضرت شاهپورغلامرضا و عده ای از شخصیت های ورزشی کشور در باشگاه تنیس فرح آباد انجام و با نتیجه ۳ بر یك بنفع تیم ایران پایان یافت.

ست اول شش بر صفر بنفع ایران ست دوم ۱۰ بر۸ بنفع‌ایران ست سوم شش بر سه بنفع مالایا و ست چهارم شش بر سه بنفع ایران.

بازیکنان دیروز

تیم ایران عبارت بودند از آرشام یسائی و رضا اکبری و تیم مالایا آزمان بیلی یات

آخرین مسابقه

آخرین قسمت از مسابقه «دیویس کاپ» ایران مالایابعداز ظهرامروز در زمین فرح آباد انجام شد.

بازدید فرهنگیان از شهر قونیه

بطوریکه ازسفارت کبرای دسته صد نفری فرهنگیان که برای مورد استقبال گرم فرهنگیان آن شاهنشاهی در آنکارا قرار گرفتند ضیافت هائی بافتخار آنان داده‌شد شاهنشاهی در آنکارا اطلاع میدهند تعطیلات نوروز بترکیه رفته بودند کشوروکاردار سفارت کبرای وازطرف مؤسسات فرهنگی آنکارا وضمنا از قونیه و آرامگاه مولانا یازدید بعمل آوردند.

لیمولاکس
مسهل
ملین
مطبوع
Limolax
PURGATIF - LAXATIF - CHOLAGOGUE

گنجینهٔ داستان

آگهی از شرکت تلفن

از متقاضیان تلفن نامبرده زیر در منطقه عشرت‌آباد که تاکنون تلفن آنان بعلت تغییر مکان‌شناخته نشده محل - زمین بودن‌ویاسایر جهات دیگر نصب ودائر نشده تقاضا میشود.

حداکثر تاآخر وقت اداری روزپانزده اردیبهشت ۱۳۴۱ جهت‌تعیین محل نصب وتکمیل پرونده بمرکز عشرت‌آباد واقع در خیابان خواجه نصیرالدین طوسی مراجعه فرمایند.

بدیهی است چنانچه درظرف مهلت مقرره مراجعه نشود شرکت ناگزیر تلفن آنان را بدارندگان حق تقدم بعدی واگذار ونظر ایشان‌را از تاسیسات جدید تامین خواهد کرد.

۱ـ بانو مهین تبارکی	دارنده فیش بانکی ۴۹۰۷
۲ـ آقای سرگرد حسن شیرازی	دارنده فیش بانکی۱۳۳۰۸
۳ـ آقای غلامرضا ماکوئی	دارنده فیش بانکی۱۲۵۷۴
۴ـ آقای ولی همدانی	دارنده فیش بانکی۱۹۶۴۵
۵ـ شرکت سهامی دلتاکار	دارنده فیش بانکی ۱۹۱۳۴
۶ـ آقای مصطفی شبلی	دارنده فیش بانکی۲۰۶۳۸
۷ـ بانو محبوبه دماوندی مقدم	دارنده فیش بانکی ۲۱۰۱۷
۸ـ آقای صادق موحد شریف‌پناهی	دارنده فیش بانکی۲۱۴۰۶
۹ـ کانون شکار ایران	دارنده فیش بانکی ۲۱۵۹۳
۱۰ـ آقای دکتر اسماعیل‌اسمعیلی	دارنده فیش بانکی ۲۲۳۱۵
۱۱ـ آقای اصغر آشور	دارنده فیش بانکی ۲۲۶۳۸
۱۲ـ آقای مصطفی بنی‌اعتماد	دارنده فیش بانکی ۲۳۲۹۵
۱۳ـ آقای علی گیوی	دارنده فیش بانکی ۲۳۳۷۰
۱۴ـ آقای قاسم دانش	دارنده فیش بانکی ۲۳۸۵۰
۱۵ـ بانو مرضیه میرحیدر	دارنده فیش بانکی۲۳۵۶۹
۱۶ـ آقای علی‌اکبر اردوخانی	دارنده فیش بانکی۲۴۱۵۲
۱۷ـ آقای ناصر ماکابی	دارنده فیش بانکی ۲۴۱۹۴
۱۸ـ آقای محمدمهدی‌وکیلی‌صادقی	دارنده فیش بانکی ۲۴۲۷۲
۱۹ـ آقای محمدعلی تقوی‌دماوندی	دارنده فیش بانکی ۲۴۲۸۴
۲۰ـ آقای سرهنك محمد علی شهرستانی مشهدی	دارنده فیش بانکی ۳۴۳۴۵
۲۱ـ آقای اسداله ضیغمی کاشانی	دارنده فیش بانکی ۲۴۵۳۴
۲۲ـ بانو کبری عربعلی	دارنده فیش بانکی ۲۵۴۳۴
۲۳ـ وظیفه تاج فیروزه	دارنده فیش بانکی ۲۵۷۹۸
۲۴ـ آقای محمد حسین نعمت‌الهی	دارنده فیش بانکی ۲۶۳۳۸
۲۵ـ خانم دکتر همایون جالینوسی	دارنده فیش بانکی ۲۶۳۴۰
۲۶ـ آقای مهندس احمد کیا	دارنده فیش بانکی ۲۶۵۳۶
۲۷ـ آقای اسماعیل نواب صفوی	درانده فیش بانکی ۲۶۷۷۷
۲۸ـ آقای فریدون نواب صفوی	دارنده فیش بانکی ۲۶۷۸۰
۲۹ـ میور سیانی	دارنده فیش بانکی ۲۶۸۶۸
۳۰ـ آقای عباس کوهی مفتخری اصفهانی	دارنده فیش بانکی ۲۶۹۵۳
۳۱ـ آقای سلیمان قالیچی	دارنده فیش بانکی ۲۷۲۰۱
۳۲ـ آقای سرهنك پرویز معصومی	دارنده فیش بانکی ۲۷۷۹۳
۳۳ـ بانو ایراندخت اعظم زنگنه	دارنده فیش بانکی ۲۸۲۰۶
۳۴ـ بانو ایراندخت اعظم زنگنه	دارنده فیش بانکی ۲۸۲۰۷
۳۵ـ آقای دکتر بارخ نعمان پور	دارنده فیش بانکی ۲۸۳۰۸
۳۶ـ آقای سرهنك سید مهدی بوذرجمهری زاده	دارنده فیش بانکی ۲۸۵۴۰
۳۷ـ آقای پرویز درخشانی	دارنده فیش بانکی ۲۸۸۳۴
۳۸ـ آقای جورج‌جی‌راس	دارنده فیش بانکی ۲۸۹۸۶
۳۹ـ بانو الهوردی اسکوئی	دارنده فیش بانکی ۲۹۸۹۰
۴۰ـ آقای دکتر عبدالحسین داهی	دارنده فیش بانکی ۳۰۴۵۸
۴۱ـ بانو بی‌بی داودی ضیاءالملك	دارنده فیش بانکی ۳۰۵۳۲
۴۲ـ بانو زهرا دشوارپسند	دارنده فیش بانکی ۳۰۶۷۶
۴۳ـ آقای فریدون پرملاس	دارنده فیش بانکی ۳۱۰۵۵
۴۴ـ آقای امانوئیل‌اوهان‌جانیان‌فرد	دارنده فیش بانکی ۳۱۰۶۱
۴۵ـ آقای سلطان حسین درخشانی	دارنده فیش بانکی ۳۱۲۵۴
۴۶ـ آقای اصغر خنجری	دارنده فیش بانکی ۳۲۷۸۲
۴۷ـ آقای محمدعلی فیروز کوهی	دارنده فیش بانکی ۳۲۸۰۱
۴۸ـ بانو اقدس سنجابی روشن	دارنده فیش بانکی ۳۳۰۵۴
۴۹ـ آقای نیرالسادات ابطحی	دارنده فیش بانکی ۳۳۱۱۸
۵۰ـ آقای رضا گرمستانی	دارنده فیش بانکی ۳۳۳۷۰
۵۱ـ آقای محمود میرزائی تهرانی	دارنده فیش بانکی ۳۳۴۵۰
۵۲ـ شرکت ساختمانی کانکرك با مسئولیت محدود	دارنده فیش بانکی ۳۳۹۹۳
۵۳ـ بانو شهربانو قلاچی	درانده فیش بانکی ۳۴۰۷۱
۵۴ ـ آقای غلامحسین طلاکار	دارنده فیش بانکی ۳۴۲۰۸
۵۵ـ آقای احمد ابراهیمی	دارنده فیش بانکی ۳۴۴۲۹
۵۶ـ شرکت میلارد سهامی	دارنده فیش بانکی ۳۴۷۴۰
۵۷ـ شرکت میلارد سهامی	دارنده فیش بانکی ۳۴۷۳۷
۵۸ـ آقای هاشم امامی	دارنده فیش بانکی ۳۷۸۱

آ ـ ۹۱۶

شرکت سهامی تلفن ایران

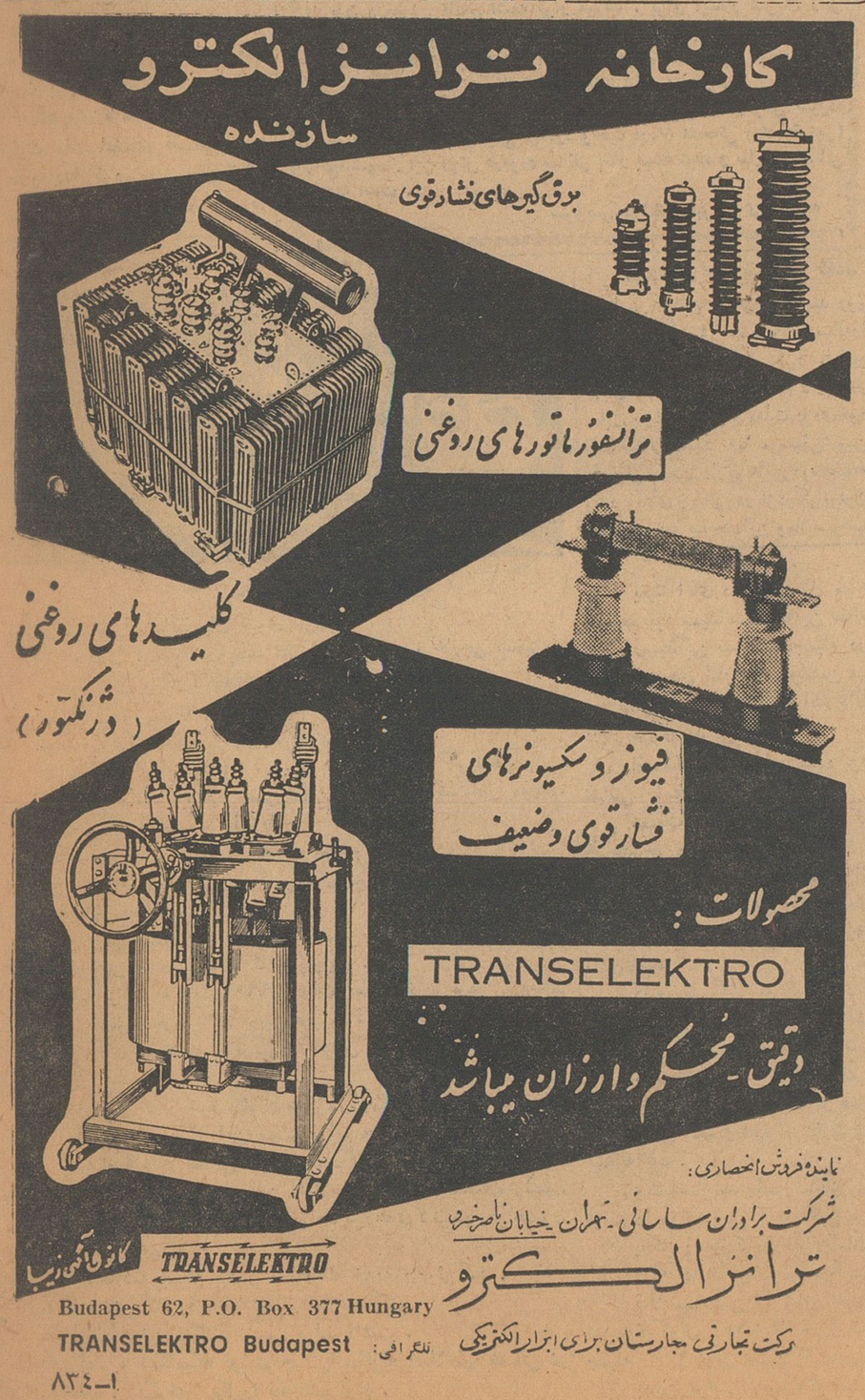
کارخانه ترانزالکترو
سازنده
برق‌گیرهای فشارقوی
ترانسفورماتورهای روغنی
کلیدهای روغنی
(ژنکتور)
فیوز و سکسیونرهای فشارقوی وضعیف
محصولات:
TRANSELEKTRO
دقیق - محکم و ارزان میباشد
نماینده فروش انحصاری:
شرکت برادران ساسانی - تهران - خیابان ناصرخسرو
ترانزالکترو
شرکت تجارتی مجارستان برای ابزار الکتریکی
TRANSELEKTRO
Budapest 62, P.O. Box 377 Hungary
تلگرافی: TRANSELEKTRO Budapest
۱ـ۸۳۴

تراکتور های
مسی فرگوسن
مدل ۳۵ و ۶۵ آماده بتحویل میباشد
شرکت سهامی تجارتی خزر
خیابان سعدی تلفن ۳۰۰۲۵ ـ ۳۰۰۲۴
آ ـ ۶۵۷

اصفهان

تشکیل مراکز سرپرستی ترویج

برای جلوگیری از حمله ملخ مراکز دیده‌بانی تاسیس میشود

بطوریکه خبرنگار ما در اصفهان اطلاع میدهد : برای اجرای برنامه های اصلاحی وزارت کشاورزی و همکاری بیشتر با کشاورزان جهت بهبو دوضع زندگی آنان وپیشرفت امور زراعتی از طرف اداره ترویج کشاورزی استان اصفهان در شهر های یزد، شهرضا ، نائین،اردستان، شهر کرد ، فریدن، بروجن وحومه اصفهان با استفاده از وجود کارشناسان‌ومهندسین ودامپزشکان مراکز سرپرستی ترویج ایجاد شده است. ازاین پس مروجین کشاورزی هر منطقه‌تحت نظر مراکزسرپرستی شهرستان های مذکور انجام وظیفه خواهند کرد . ضمنا بمنظور تعیین مناطقی که بیشتر مورد حمله ملخ هجوم ملخ ، قسمت دفع آفات کشاورزی استان اصفهان برای از بین بردن ملخها اقدا مینماید.

ماجرای عجیب! در سیاهی شب اتومبیلی، بدون راننده حرکت کرد.

اینهم از ماجراهای جالب تعطیلات عید میباشد

امسال عید شهرستان اصفهان طبق معمول همه ساله مورد بازدید مردم شهرهای مختلف کشور قرار گرفت وعده کثیری برای گردش وتفریح در تعطیلات ایام نوروز به اصفهان آمدند و کثرت جمعیت‌در واقع میشود مراکز دیده بانی خیابانها و هتل‌ها بخوبی محسوس زیر از نظر خوانندگان ارجمند تشکیل میشود تا به محض‌مشاهده بوژ . در این گردش و تفریح‌ایام میگذرد.

عید گاهی ماجراهائی هم بوقوع می‌پیوست که‌بعضی ازآنها خالی از تفریح نبود .از جمله گزارشی است که خبرنگار ما در اصفهان درمورد سرقت اتومبیل یکی از میهمانان نوروزی ارسال داشته است که در آقای عسکری‌و خانواده‌اش با اتومبیل شخصی خود برای گردش باصفهان آمده بودند و مهمان آقای نیك مراد معاون دادستان استان اصفهان بودند . یکشب ساعت‌یازده بانو عسکری برای انجام کاری از اتاق‌خویش خارج شد و به طبقه فوقانی منزل رفت . بانو عسکری همینطور که از پله‌ها بالا میرفت از پنجره به خیابان خاموش و نیمه تاریك نگاه میکرد ناگهان مشاهده نمود اتومبیل آنها که در مقابل‌منزل متوقف بود بخودی خود بحرکت‌در آمد !بانو عسکری سراسیمه باتاق خواب دوید و جریان رابه آقای عسکری اطلاع داد . وی هنگامی بالباس خواب از خانه خارج شد که اتومبیل تازه حرکت کرده بود و کم کم دور میشد . آقای عسکری‌با پای پیاده بدنبال اتومبیل میدوید و فریاد میزد «آی دزد، آی‌دزد»اتومبیل به سی وسه پل نزدیك شد و با دو اتومبیل‌و یك دوچرخه سوار تصادف کرد و همچنان براه خود ادامه‌داد! ولی درون اتومبیل هیچکس نبود و بخودی خود و بدون راننده حرکت میکرد ! آقای عسکری که مقدار زیادی راه را دویده بود بر اثر خستگی و ترس از اینکه چگونه اتومبیلی بدون راننده حرکت‌میکند بزمین افتاد .اتومبیل از شیب سی‌و سه پل‌پائین رفت وباتاکسی‌دیگری تصادف کرد . راننده تاکسی برای دریافت خسارت از تاکسی پیاده شد ولی وقتی دید اتومبیل بدون راننده در حرکت است دچار وحشت شدیدی شد وباعجله درون تاکسی پرید و فرار را بر قرار ترجیح‌داد. بالاخره ، جریان به کلانتری محل اطلاع داده شد . پس ازتحقیقات معلوم گردید سارقی اتومبیل آقای عسکری را سرقت کرده و پس از تصادف بادوچرخه سوار واتومبیل‌ها بر اثر ترس از اتومبیل بیرون‌پریده ودر بیشه‌های اطراف‌رودخانه زاینده رود پنهان شده است فعلا سارق متواری است و جریان تحت تعقیب میباشد.

اصفهانیها برتبریزیها پیروز شدند

بطوریکه خوانندگان ارجمند اطلاع دارند: در اواخر اسفند ماه سال گذشته طبق دعوت دانشکده ادبیات اصفهان اعضای تیم والیبال دانشکده ادبیات شهرستان تبریز برای انجام مسابقه‌ای باصفهان‌وارد شدند . چند روز قبل مسابقه والیبال بین تیم مذکوروتیم دانشکده ادبیات اصفهان در کلوپ ورزشی دانش آموزان انجام گرفت . برای تماشای این مسابقه آقای دکتر نواب معاون دانشگاه وآقای‌دکتر فاروقی رئیس دانشکده ادبیات اصفهان ، جمعی از استادان دانشجویان در کلوپ ورزشی حضوریافتند. قبل از آغاز مسابقه ابتدا آقای دکتر فاروقی رئیس دانشکده‌ادبیات‌پیرامون‌روابط‌دانشجویان‌شهرستانها بیاناتی ایراد کرد و سپس مسابقه انجام شد. پس‌ازپایان مسابقه میزبانان اصفهانی بر میهمانان تبریزی خود پیروز شدند . آنگاه دسته گلی از طرف‌دانشجویان اصفهانی به اعضای تیم والیبال‌دانشکده ادبیات تبریز اهداء شد و این مراسم خاتمه یافت.درعکس‌بالا صحنه‌ای از مسابقات مذکور دیده‌میشود.

انجمن همکاری خانه و مدرسه

بروجن :طبق دعوت انجمن همکاری خانه ومدرسه دبیرستان شهاب بروجن عده‌ای از اولیای دانش آموزان در محل دبیرستان حضور یافتندو جلسه‌ای تشکیل دادند . در این جلسه ابتدا آقای مرتضی عباسی رئیس انجمن مذکور اظهار داشت : یکی از وظایف اعضای انجمن همکاری‌خانه وهمکاری خانه ومدرسه جلسه کمك اشخاص خیرونیکوکار جهت کمك بدانش آموزان کم بضاعت است . مشارالیه سپس از حضار تقاضا کرد هر کدام هر مبلغی که میتوانند باین منظور پرداخت نمایند. آنگاه آقای اکبری رئیس فرهنك شهرستان بروجن که در این جلسه حضور داشت گفت : بعقیده‌من این موضوع مخالف شئون و شخصیت دانش آموز میباشد و ممکن است این کمك بشخصیت آنها لطمه بزند .بعدا در مورد نحوه کمك بطوریکه به حیثیت دانش آموزان لطمه زده نشود مذاکره گردید و پس از آن حضار تعهد کردند هر یك مبلغی پرداخت نمایند. این جلسه پس از تشکر آقای اکبری از اولیای دانش آموزان و اعضای انجمن همکاری خانه ومدرسه خاتمه یافت.

تشکیل جلسه سازمان انتشارات

پیرامون بازدید مردم از کار های انجام‌شده مذاکره گردید

خبرنگار مادر اصفهان گزارش میدهد: چندروز قبل جلسه‌سازمان انتشارات شهرستان اصفهان دردفتر کار آقای‌مرندی سرپرست انتشارات و رادیوی اصفهان تشکیل گردید . دراین جلسه‌ابتدا آقای مرندی پیرامون برنامه های بازدید مردم و تشکیل کنفرانس های انتشاراتی بیاناتی‌ایراد کرد وخاطرنشان‌ساخت که باید چنین برنامه‌هائی را قبلا تهیه‌و تنظیم کردتا در حین اجرای آن ، کاربا اشکال روبرو نشود .سپس چند نفر از روسای انتشارات ادارات دولتی برای همکاری با اداره رادیو انتخاب گردیدند واین جلسه خاتمه یافت .

تعطیل اجباری گرمابه‌های قهفرخ

صاحبان‌قنات‌از دادن‌آب بحمام‌ها خودداری‌میکنند

خبرنگار ما در اصفهان می نویسد: قهفرخ یکی از پر جمعیت‌ترین دهکده های‌تابع اصفهان می‌باشد .این دهکده دارای سه باب گرمابه میباشد ولی چون صاحبان قنات از دادن آب باین گرمابه ها خودداری میکنند ناچار حمام ها بدون آب مانده‌و تعطیل شده‌است و اهالی قهفرخ باید برای استحمام به شهر کرد و یا اصفهان بیایند ! و معلوم است که این کار برای همه مقدور نیست . اخیرا شهرداری قهفرخ هم تصمیم‌به ایجادگرمابه‌ای گرفته است ولی اگر صاحبان‌قنات باین گرمابه هم آب ندهند اقدام شهرداری بدون فایده خواهد بود. اهالی انتظار دارند ابتدا شهرداری تکلیف حمام های تعطیل شده را روشن نماید و ترتیبی بدهد که به گرمابه ها بموقع آب بدهند وسپس اقدام به ساختمان گرمابه جدیدی نماید.

بازگشت فرمانده

گزارش‌خبرنگار ما در اصفهان حاکیست : چند روز قبل تیمسار سرتیپ خزاعی‌فرمانده مرکزتوپخانه وپادگان‌اصفهان از تهران مراجعت کرد و مشغول کار شد . تیمسار سرتیپ خزاعی چندی قبل برای انجام امور اداری بتهران رفته‌بود.

پیشرفت امور ورزشی شهرستان‌یزد

آقای محمد جواد دیهیمی

خبرنگار ما در یزد مینویسد : آقای محمد جواد دیهیمی مدیر فنی تربیت بدنی یزد برای پیشرفت امور ورزشی این شهرستان فعالیت‌زیادی مبذو لمیدارد . مشارالیه که خود در دوران تحصیل یکی از قهرمانان ورزیده بود پس از خاتمه تحصیل بسمت مربی و دبیر ورزش در فرهنك یزد استخدام شد . براثر فعالیت و حسن انجام وظیفه طبق تقاضای رئیس فرهنك و موافقت فرماندار یزد از طرف سازمان‌تربیت بدنی مرکز بسمت مدیر فنی‌تربیت بدنی این شهرستان منصوب شد . طی مدتی که آقای محمد جواد دیهیمی با این سمت مشغول انجام وظیفه میباشد توانسته است وضع تربیت بدنی یزد را سر و سامانی دهد و از حیف و میل بودجه جلوگیری نماید . در سال های قبل عده‌ای از هنر آموزان ورزش ، ماهیانه یکهزار ریال دریافت می‌داشتند و کاری هم انجام نمی‌داد دولی وی این مبلغ را قطع کرد . بطور کلی فعالیت آقای محمد جوادیهیمی موجب پیشرفت امور ورزشی شده است و اخیرا نیز اداره فرهنك یزد مشارالیه راتقدیر کرد.

نزاع در دهکده

دو دسته از اهالی باهم نزاع کردند وعده‌ای مجروح شدند

خبرنگار ما در شهر کرد می‌نویسد : چند روز قبل زمین های یکی از مالکین قریه «هارونی» از توابع شهرکرد وسیله نماینده‌مالك، با تراکتور تسطیح شده وچنداصله درخت در آن غرس گردید . چند نفر از زارعین به غرس درخت ها اعتراض کردند و اشجار را از جای کندند . در این بین عده‌ای بطرفداری مالك و عده‌ای بطرفداری از زارعین وارد مشاجره شدند و بین آنها نزاع درگرفت. در این زدو خورد چند نفر از طرفین نزاع مجروح شدند .جریان بژاندارمری شهر کرد اطلاع داده شد وبدستور آقای ستوان‌زیارتی فرمانده‌گروهان ژاندارمری شهر کرد آقای ستوان مظفری فرمانده پاسگاه ژاندارمری این شهرستان باتفاق چند نفر از مامورین ژاندارم به محل حادثه عزیمت کرد و هفده نفر از منازعین راد‌ستگیر نمود.عده‌ای ازکشاورزان نیزبشهر کرد رفتندودر فرمانداری اجتماع‌کرده‌اند. فعلاجریان امر در دادسرای شهرستان شهر کردتحت رسیدگی است.

نزاع دستجمعی

گزارش خبرنگار ما در مبارکه حاکیست : چندروز قبل بین‌دودسته از اهالی قریه « دهنو» از توابع مبارکه بعلت اختلافاتی که با هم داشتند نزاع دسته جمعی درگرفت در این زد و خورد عده‌ای مجروح‌و مصدوم گردیدند . طرفین نزاع برای شکایت از یکدیگر باصفهان رفتند. علت اختلاف زمین های بایر اطراف قریه « دهنو» میباشد ووجود این زمین های بایر از مدتی قبل باعث زدو خورد و نزاع بین‌اهالی شده است.

اصفهان در سالی که گذشت

یکسال دیگر برعمر شهر تاریخی اصفهان اضافه شد . شهرما «اصفهان» طی گذشت سالهای زیاد ماجرا های جالبی بخود دیده است و مسلما درسالی که گذشت (۱۳۴۰) بازهم شهر اصفهان حوادث و وقایعی بخود دید .خبرنگار ما دراصفهان برای اینکه خوانندگان عزیز و ارجمند ما نظری بگذشته‌بیاندازند ومطلع شوند که‌در سال گذشته در اصفهان چه حوادثی گذشت مطلب جامع و جالبی تهیه وارسال داشته است که ما بتدریج طی چندشماره این مطلب را بنظر خوانندگان عزیز میرسانیم و حالا این شماو این‌هم اصفهان درسالی که گذشت :

نوروز ۱۳۴۰

از روز اول فروردین ماه ۱۳۴۰ طبق معمول همه ساله عده زیادی از اهالی سایر شهرستان های کشور باصفهان آمدند . آنهائیکه یکسال تمام کار کرده و زحمت کشیده بودند برای استراحت وجبران خستگی های گذشته شهر بزرك وتاریخی اصفهان را انتخاب کردند . اتومبیل حامل دانشجویان‌دانشسرای عالی‌تهران که برای گردش ایام عید باصفهان می آمدند درجاده تهران ـ اصفهان با کامیونی که کنار جاده توقف کرده بود بشدت تصادف کرد و مربی کاروان و دو نفردیگر از سرنشینان اتومبیل حامل دانشجویان بقتل رسیدند . این اولین حادثه در اولین روز های سال گذشته بود.

حوادث ووقایع

روز سوم اردیبهشت ماه سال گذشته یك فروند هواپیمای آمریکائی که عازم اصفهان بود در زردکوه بختیاری سقوط کرد و متلاشی شد. دراین حادثه سه‌نفر سرنشین آمریکائی هواپیما کشته شدند . اجساد کشته شدگان به کنسولگری امریکا در اصفهان تحویل داده شد.

د رهمین ماه عدد «سیزده» یکبار دیگر نحسی خود رانشان داد !یعنی روز سیزدهم اردیبهشت عده‌ای از دانش آموزان‌تربیت معلم اصفهان برای دیدن زمینی که متعلق باداره امور تربیتی‌بود بایك کامیون ارتشی بطرف باغ ابریشم اصفهان حرکت کردند. ولی این مسافرین به مقصد نرسیدند زیرا کامیون بین راه‌واژگون شدوسه نفر از دانش آموزان بقتل رسیدند .

دربهمن ماه سال گذشته یك فروند هواپیمای آمریکائی در زردکوه بختیاری سقوط کرد دراین حادثه سه نفر از افسران امریکائی سرنشین هواپیما کشته شدند ویکی ازچتربازان هم که برای نجات سرنشینان هواپیما رفته بود براثر شدت سرما وبرف‌و کولاك جان‌سپرد.

ناتمام

کشیك — پرستار و داروخانه

اصفهان ـ دوشنبه ۲۰ر۱ر۱۳۴۱

آقای دکتر جهانپناه ـ خیابان هاتف ـتلفن ۴۷۲۹
آقای دکتر رشتچی ـ خیابان زاهدی
آقای دکتر لالی دندانپزشك ـ خیابان شاه عباس ـتلفن ۵۹۸۹
داروخانه فرهنك ـ خیابان شیخ بهائی
بیمارستان ثریا ـ خیابان زاهدی ـ تلفن‌های ۲۱۲۶ و ۵۰۲۰

یزد ـ دوشنبه ۲۰ر۱ر۱۳۴۱

آقای دکتر مظاهر

حجاج محترم اصفهان

کاروان حج اتو شهپر به سرپرستی حاج سیدجلال‌امین جواهری . رفاه و آسایش‌شما را ازهرجهت تامین نموده است . دروازه دولت ـ اتوشهپر ـ تلفن ۴۲۹۸

۱ـ۲۰ آ ـ ۸۷۰

گز اصفهان

فقط گز شکرچیان

در موقع خرید بنام حاج محمدکریم شکرچیان دروازه دولت شکرچیان توجه فرمائید.

۱ـ۱۵ آ ـ ۴۱۱۵۴

مهمانخانه کاخ

برای آسایش خانواده های محترم ۱۴ دستگاه اطاق خصوصی اضافه نموده و نیز همه گونه وسائل‌ازقبیل حمام و تلفن وسالن غذا در اختیار دارد.

مهمانخانه کاخ باسابقه درخشانی که دارد در تمام شبانه روز انواع خوراکیها را برای مهمانان عزیز تهیه و همیشه آماده پذیرائی است.

اصفهان‌ـ دروازه دولت ـ قسمت فوقانی ترانسپورت ـ مهمانخانه کاخ تلفن ۵۶۵۰ ۲ـ۲۰

مرکز پخش

رادیوهای تلفن کن

گوروند یك و فیلیپس وانواع رادیو های ترانزیستوری وباطری را از بنگاه موزیکال هایراپطیان واقع در خیابان چهارباغ جنب هتل کسری خریداری فرمائید تلفن ۵۸۶۵

لاستیك سامسون

لاستیك «سامسون» سرسخت ـ محکم ـ بادوام ـ برای کامیون شما .
نمایندگی اصفهان ـ شرکت انترناسیونال خیابان شاهپور تلفن ۳۶۱۹ـ ۵۷۳۰

ـ۱ـ آ ـ ۸۱۴

ویدا

تنها مرکزذوق وسلیقه بانوان وآقایان شیك پوش پس از مدتها انتظار اجناس جدیدفروشگاه‌ویدارسید شمارابرای تماشای آنها دعوت میکند تا از پارچه های‌مدرن‌دیدن نموده و از سرگردانی نجات پیدا کنید خیابان شاه فروشگاه ویدا تلفن ۳۴۰۲

زیباترین عکس در

عکاسخانه فیروز بخت

فلکه جویشاه ـ اول خیابان صارمیه ـتلفن ۶۸۵۱

۱ـ۲۰ آ ـ ۸۱۲

بهترین گز اصفهان

جاوید

خیابان چهارباغ ـ روبروی پاساژ کازرونی تلفن۲۵۶۶

۱ـ۵ آ ـ ۴۱۶۰۸

عالیترین و لذیذترین چلوکباب در

چلوکبابی سلطانی فرد

دروازه دولت ـ پاساژ اقبال ـ تلفن ۲۲۳۹

۱ـ۱۵ آ ـ ۴۰۹۲۴

شیر ـ ماست کره دوغ ـ بستنی ـ پنیر سالم‌ومطمئن محصولات کار ـ خانه‌شیر پاستو ـ ریزه اصفهان .

شیرپاستوریزه اصفهان

آ ـ ۸۱۶

آگهی های توجه

هتل ها و رستورانها

رستوران مهر آباد طبقه فوقانی فرودگاه تلفن ۶۴۴۸۷

هتل ونک سه راه ونک تلفن ۸۲۲۵۱۳ ـ ۸۲۲۶۷۰

رستوران لارزیدانس خیابان ویلا تلفن ۴۶۴۱۴

هتل و کلبه دربند دربند تلفن ۸۲۴۲۲ ـ ۸۳۴۲۲

هتل سپید تخت جمشید ۶۹۰۱۱

دیسکوتک رقص باجدیدترین صفحات

آگهی های متفرقه

آگهی رنگین
اولین تهیه کننده عکس برگردانهای گراوری در ایران تلفن ۲۸۹۳۴
آ ـ ۱۲۸ ۱ ـ ۶

سشوار کادوس
فروشگاه کادوس تلفن ۴۴۵۷۷
۱ ـ ۳۰ آ ـ ۱۷۸۹

جرثقیل توکل
میدان شاه تلفن ۵۰۶۹۱ ـ ۸۲۸

سشوار ایندولا
مرکز پخش شاهرضا مقابل دبیرستان انوشیروان دادگر تلفن ۶۶۲۷۷
۱ ـ ۲۶ آ ـ ۱۱۱

کمپرسور معدن و دستگاه سنك کوبی
یکدستگاه کمپرسور معدن و دستگاه کامل سنك کوبی مورداحتیاج است بتلفن ۲۳۳۰۶ مراجعه فرمائید .
۱ ـ ۵ آ ـ ۱۱۰

پمپ شناور سومو انگلیسی
تمام برنزی زنگ نزن
ارسطوزاده ـ فردوسی ـ شماره ۵۶۲

بورس معاملات آتومبیل
آدرس ... ۹ ـ تلفن ۷۰۲۵۲

خضاب جمالیه
برای مشکی کردن موها
مورد مصرف میلیونها نفر
با ۳۵ سال سابقه
فروش در تمام داروخانه های کشور و خاور میانه

تعمیرات

رادیو تلویزیون مامبو
تعمیرات رادیو و تلویزیون در منازل و نصب رادیو گرام اتومبیل اکباتان سه راه وزارت فرهنگ تلفن ۳۳۳۰۷
۱ ـ ۲۶ آ ـ ۷۳

تعمیرگاه یخچال اردشیر
متخصص یخچال از ایتالیا تعمیر یخچال های برقی ـ کولر سازنده سردخانه خیابان شمیران جنب تخت جمشید تلفن ۷۳۳۶۰
۱ ـ ۱۵ آ ـ ۱۳

تعمیر پیانو و آکوردئون
در جنرال موزیك شاهرضا اول صفی علیشاه تلفن ۳۳۴۱۳ و ۳۳۶۴۵
آ ـ ۱۴ ۱ ـ ۵ ۱

تعمیرات پیانو و آکوردئون
و کلیه سازها درجنرال موزیك شاهرضا اول صفی علیشاه تلفن ۳۳۶۴۵ و ۳۴۴۱۳ آ ـ ۱۵ ۱ ـ ۱۵

کارگاه صنعتی عصر اتم مهندس لازار
سازنده بهترین نوع ماشین های آرد و تعمیر و نصب موتور های سنگین کارخانه آرد سفید ۱۰۰ تنی دارای نمایندگی از بزرگترین کارخانه یك طبقه پنماتین هوائی تا صد تن آماده انجام سفارشات می باشد جاده قزوین جنب پاسگاه سلیمانی تلفن ۵۷۰۸۱

جرثقیل جاسب
۲۷۸۱۸ ـ ۲۵۷۶۳ ـ ۲۵۷۶۵

کاغذ دیواری
شیکترین کاغذ دیواری ساخت آلمان برای تزئینات و دکوراسیون شرکت تجارتی ریشهر بوذرجمهری غربی ساختمان گرجی تلفن ۲۶۶۶۲ ـ ۵۷۷۹۹
۱ ـ ۲ آ ـ ۹۳

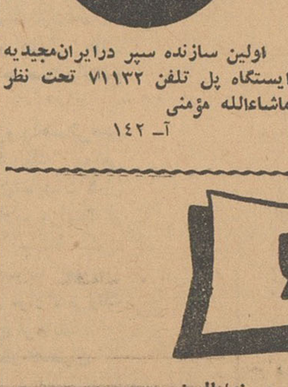

اولین سازنده سپر در ایران مجیدیه ایستگاه پل تلفن ۷۱۱۳۲ تحت نظر ماشاءالله مؤمنی
آ ـ ۱۴۲

یادداشتهای سروان اریك زیگفرید ـ ۱۹ ـ ماموریت در تهران

چند دقیقه بعد ، پانسیون راترك کردم وحالا بدیدن کسی میرفتم که احتمال داشت جالب‌ترین خبررابمن بدهد و آن این بود که آیا آنیتا در تهران است یانه .

در یکی از خیابان های شمال شهر ، خانه دور افتاده ای که آدرسش را در حافظه خودیادداشت کرده بودم پیدا کردم . عمارتی‌بود که در وسط حیاطی مشجر قرار گرفته بود و دیوار های کوتاهی داشت . در بزرك عمارت در سمت جنوب بود ودر کوچك دیگری در ضلع شرقی داشت . از بیرون‌خانه، کاملا خالی به نظر می رسید زیرا نه روشنائی از پنجره های عمارت به چشم می خورد ونه صدائی به گوش می رسید . من چند بار زنك زدم و حتی سنگی برداشتم و چند بار به در بزرك کوفتم . اما جوابی داده نشد . بطرف در چوبی رفتم و باکمال تعجب مشاهده کردم که بااولین فشار باز شد . وارد باغ شدم ودر را پشت سر خود بستم اما چفت آنرا نیانداختم . چندلحظه در تاریکی ایستادم و سپس بطرف عمارت حرکت کردم . دری که بداخل عمارت باز می شد بسته‌بود. یك‌دوربدورعمارت چرخیدم‌وبالاخره پنجره‌ای که بیکی ازاتاقهای طبقه اول مشرف بود بافشار باز کردم . پنجره یك متر از سطح حیاط‌ارتفاع داشت . چون گربه‌ای به درون خزیدم و گوش فرا دادم اماصدائی از هیچ کجا بگوش نمی رسید . چراغ کوچك جیبی را بیرون آوردم ود رروشنائی آن کلید برق راپیدا کردم .اتاق خواب زنی بود . چند جفت کفش زنانه که در پائین‌تخت خواب قرار داشت و لوازم توالت که روی میز آئینه داری قرارداده بودند فورا این نکته را نشان‌میداد پیژامای لطیفی که روی تخت‌خواب افتاده بود برداشتم و نرمی‌ابریشم آن چنان احساسی در انگشتانم پدید آورد که بپیچوجه برای‌آدمی که‌درزانه واردخانه‌ای ناشناس شد پارا به دور گردنش قفل کردم .

معقول نبود. آنرابگوشه‌ای پرتاب کردم ودر اتاق را که براهرو باز میشد گشودم‌و چراغ‌اتاق راخاموش کردم ووارد راهرو شدم . ناگهان صدای چرخیدن کلیدی را در قفل دری شنیدم. خواستم دوباره ازراهرو وارد اتاق شوم ولی در همین‌آنندر راهرو که‌بحیاط بودبازشد وشبح شخصی د رآستانه در ظاهرگردید من بایك خیز خودرا به کنار در راهرو رساندم ولی در یك حساب اشتباه کرده بودم و آن این بود شبح ناشناس نیز مرا در تاریکی دیده و در صدد دفاع بر آمده است منتهی از آنجا که بهترین راه‌دفاع حمله است او نیز با چنان چستی وموقع شناسی به طرف من خیز برداشته بود که سرش با شدت به شکم من خورد و آنگاه بایك دست بازو و با دست دیگر مچ پای مرا چنان درهوا گرفت و طوری پیچاند که بهترین جودو بازها هم در چنین وضعی قادر به دفاع نبود در نتیجه من بعد از معلقی که در فضا زدم محکم بدیوار کنار راهرو خوردم و هنوز تعادل خودرا باز ـ نیافته بودم که دستی با مهارت‌مچ دست راستم را گرفت و باهمان فنی که برای بیرون آوردن هفت تیر از دست کسی بکار می برند پیچاند . دست چپ من آزاد بود و توانستم ازفرصت کوتاهی که‌پیدا شده بود استفاده کنم و باشدت آنرا به طرف نقطه‌ای که حدس می زدم گردن حریف ناشناس‌باشد فرود آوردم ولی در اینجا فهمیدم که شبح ناشناس بیش از آنچه‌من تصور می‌کردم کار کشته است در همان لحظه این حدس را زدم‌که ممکن‌است عکس العمل من چنین باشد و سر خودرا دزدیده است . دست من با شدت به شانه‌اش‌خورد وطبعا نتیجه‌ای که من انتظارش‌را داشتم به بار نیاورد حالا دیگروضع بدن اورا در تاریکی می توانستم حدس بزنم ودر حالی که دست راستم در دست او اسیر بود ودست چپم فرصت کوتاه رااز دست داده بود پاهای خودرا وارد میدان کردم وخودرا روی زمین کشاندم وهردو پارا به دور گردنش قفل کردم .

این بار حسابهایم درست بود و فشار عضلات ورزیده مچهایم بردور گردنش تاثیر خودرا کرد ودست راستم آهسته آزاد شد و بایك تکا نشدید اورا برگرداندم و به رویش افتادم ودر همان حال‌خنجر رااز جلدش که بدست چپم بسته بودبیرون کشیدم‌و نوك آنرا آهسته پشت گردنش که‌دروسط پاهایم اسیر بود گذاشتم، هرگونه‌مقاومت از حریف سلب شد واحساس کرد که باکمترین حرکتی آنرا تادسته در گلویش خواهم کرد . دست چپ را به طرف جیب بغلش که معمولا هفت تیر را اگر در جیب پشت شلوار نمی گذارند در آنجا مینهند بردم ولی ناگهان مانند صاعقه زدگان خشکم زد و چنان که گوئی دستم به آتش خورده است آنرا عقب کشیدم . بایك‌خیز خودرا به عقب پراندم و چراغ کوچك جیبی ام را در طرفةالعینی بیرون آوردم و فورا آنرا بطرف شبح ناشناس انداختم وبی‌اختیاری فریادی از گلویم خارج شد ..

ـ آنیتا !... آنیتا ...

آنیتا از جای برخاست وبطرف کلید برق رفت و چراغ راهرو را روشن کرد . بعد در حالی که با کف‌دست گردنش‌را میمالید گفت:

ـ وقتی انسان ورزشی را چند ماه تمرین نکند نتیجه‌این میشود که باوجود داشتن «کمربند سیاه» و «دن چهارم» (اصطلاحات فن‌جودو ـ مترجم) در عرض چند ثانیه مغلوب یك ناشناس می شود !

من با خنده جواب دادم :

ـ ولی آیانمی شود احتمال‌داد که ناشناس هم کمر بند سیاه‌دارد و «دن پنجم» است ؟ آنیتا خندید ودر حالی که به خنجری که هنوز در دست من بود نگاه می کرد گفت :

ـ اسباب بازی خطرناکی است واگر بد شانسی آورده بودم ممکن بود گردنم را بخراشاند !

من خنجر را در غلاف کردم وبطرف او رفتم واورا در آغوش کشیدم .

صدای بوق یك اتومبیل و سپس سرو صدای موتور آن از بیرون به گوش رسید و صدای خشك ترمزی نشان داد که اتومبیل در برابر در بزرك خانه توقف کرد . آنیتا خودرا از آغوش من بیرون کشید و دستم را گرفت و به‌طرف یکی از اتاقهای داخل راهرو برد و درراپشت سرش قفل کرد .پرده‌ای که جلوی پنجره آویزان بودبدقت کشید و آنگاه آهسته و بزبان انگلیسی گفت :

ـ از حالا انگلیسی صحبت خواهیم کرد . ولی قبل از هرچیز بگو به بینم اینجا را از کجا پیدا کردی‌آیا آگهی که من‌در روزنامه داده بودم خواندی ؟

ـ نه . شخص معتبری این نشانی را بمن داد ولی نگفت که به چه ترتیب از من پذیرائی‌خواهی کرد !

ـ ولی آن شخص معتبرنگفت که به‌این ترتیب دزدانه‌وارد خانه‌ای شدن که‌پنج‌زن‌لهستانی‌در آن‌زندگی می کنند خطرناك است؟

ـ لهستانی ؟ .. پس حالا تو لهستانی هستی ؟

ـ از لهستانی هائی که ازراه روسیه به ایران آمده اند و تحویل انگلیس ها و امریکائی ها داده شده‌اند .

صدای باز شدن دری و صدای پا مخلوط با سرو صدای دو سه نفر زن که به لهستانی صحبت می کردند از راهرو به گوش رسید وسپس انگشتی به د راتاق خوردو صدائی از بیرون گفت :

ـ سارا ؟

آنیتا به لهستانی و بصدای بلندی چیزی گفت و زنی که‌پشت در بود خندید و صدای دور شدن پاهایش بگوش رسید . آنیتا به انگلیسی بمن گفت :

ـ دوست منست و قرار است امشب باهم بیرون برویم .

ـ چطور خودت را واردمهاجرین واسیران لهستانی کردی ؟

ـ ترتیب کار راشبکه درتهران داد . تو چطور به ایران آمدی ؟

ـ مفصل است . بعد برایت خواهم گفت . فعلا برایم بگو در اینجا چه می کنی ؟

ـ بمن دستور دادند که منتظر شروع کار از طرف تو باشم و تا وقتی دستورات تازه‌ای از طرف‌تو داده شود در زمره لهستانی هائی که مقیم تهرانند با افسران امریکائی تماس پیدا کنم .

من با لحنی نیمه شوخی ونیمه حسادت آمیز گفتم :

ـ والبته‌سعی کردی که‌زیباترینشان را انتخاب کنی !

آنیتا شانه‌اش را بالا انداخت ود رحالی که سیگاری آتش میزد گفت :

ـ بهر حال اطلاعات جالبی از آنیتا می توان بدست آورد .بسته باین است که‌تو درچه زمینه‌بخواهی اطلاعاتی کسب شود .

ـ اوه ، وقت این حرف ها را خواهیم داشت حالا بگو به بینم امشب به کجا باید بروی و در چه ساعتی خواهی رفت ؟

ـ همین حالا باید خودم راآماده کنم . دو نفر ازما امشب به کلوپ امریکائی ها در امیر آباد دعوت داریم و سه نفر دیگرمان به‌مجلس رقصی که سربازان انگلیسی‌ترتیب داده‌اند خواهند رفت . من تایکی دو ساعت بعداز نیمه شب گرفتار خواهم بود . بعد یا آدرسی بده که به آنجا بیایم و یا قراری برای فردا بگذار .

من آدرس هتل و نام‌ایرانی‌ام را به او دادم ولی چون احتمال میرفت که آنشب ضیافت کلوپ افسران امریکائی به طول‌بینجامد قراری هم برای فردای آنشب در هتل من گذاشتیم . آنیتا گفت‌که من همانجا بمانم و بعد از این که همه از خانه رفتند از همان راهی که آمده‌ام باز گردم .

آنیتا ، در این اثنا شروع به تعویض لباس های خود کرد ومن که از میان دود سیگاری که از دهانم بیرون میدادم اورا نگاه می کردم احساس کردم که زیباتر از همیشه است و اورا بیشتر از پیش دوست دارم . بااین که در این گونه ماموریت ها بعضی احساسات را یا باید خفه کرد و یا خودبخود خفه می شوند از این که میدیدم خودرا برای رفتن به مجلس رقص افسران امریکائی آماده می کند در ته قلبم احساس حسادت کردم. ولی وظیفه مقدم بر هر چیز بود وپس از آنکه دوباره قرار ملاقات را برای آنشب یا فردای آنروز گذاشتیم آنیتا در را بست وچراغ را خاموش کرد و خارج شد ومن در صندلی راحتی منتظر ماندم تا همه صدا ها درخانه آرام شود از پنجره به حیاط بروم وازخانه‌خارج شوم. یکربع ساعت‌بعد هیچکس‌در خانه‌نبود و همه رفته بودند .

ناتمام

قابل توجه اولیاء محترم وزارت بهداری

چندسال قبل بنابه‌پیشنهاد اهالی زنوز از بهداریکل آقای خیراله میری درزنوز بنگاه داروئی تاسیس وبافروش داروجات سربسته‌بانظارت اولیاء بهداری زنوز باحسن‌اخلاق رفاه وآسایش عموم را فراهم میسازد وشب وروز باجان ودل در خدمت مردم آماده‌است. اینجانبان ا زطرف قاطبه اهالی زنوز وظیفه خود میدانیم که‌ازاین‌شخص نیکوکارونوعدوست صمیمانه قدردانی نموده واز مقامات مربوطه تقاضای تشویق ایشان‌را بنمائیم .

قربانعلی متقی ـ حاج جعفر احمدی انجمن شهر ـ سعید زنوزی نماینده فرهنك ـ قادر احمدی ـ شنگائی رئیس پست‌وتلگراف ـ امین شهرداروعده دیگر .

آ ـ ۸۸۶

آگهی مناقصه

اداره کل راهداری وزارت راه تهیه مقدار پانزده هزار ۱۵۰۰۰ متر مکعب سنك شکسته درراه اصفهان شیراز راطبق مشخصات موجوددر این اداره بمناقصه میگذارد شرکتهائی که‌داوطلب شرکت دراین‌مناقصه باشند میتوانند از تاریخ ۲۵ فروردین ۴۱ تاآخر وقت اداری روز سی‌ام فروردین‌ماه ۴۱ باداره کل راهداری واقع در نازی‌آباد مراجعه وبرك مشخصات سنك شکسته ومحل تهیه آن و همچنین برك شرایط‌مناقصه رادریافت وپیشنهادات خودرا تاساعت ده صبح روزپنجم اردیبهشت‌ماه ۴۱ بدفتر اداره کل راهداری تسلیم نمایند. پیشنهادات‌واصله درساعت‌یازده صبح همانروز باز وقرائت میگردد. حضور پیشنهاددهندگان در جلسه مزبور آزاد خواهد بود. الف ۱۴۸

۱ ـ ۲ آ ـ ۸۰۴ اداره کل‌راهداری ـ مهندس بزرگزاد

مژده مژده

بزودی سینمای مجلل وزیبای فیروزه در خیابان خواجه نظام الملك افتتاح میشود .

۱ ـ ۴ آ ـ ۸۹۶

برنامه سینما ها

سینما آسیا (تلفن ۴۲۹۰۹)
آخرین روز های رود ـ سینماسکوپ ـ رنگی ـ دوبله بفارسی با شرکت روری کالهون شروع ۱۰ر۳۰ صبح
۱۰ر۳۰ صبح ۳ ـ ۵ ـ ۷ ـ ۹ بعد ازظهر
۱ر۳۰ ـ ۴ ـ ۶ر۳۰ ـ ۹ بعد از ظهر

سینما ادئون تلفن ۳۸۱۱۸
ال سید ـ سینما سکوپ ـ رنگی ـ دوبله بفارسی باشرکت چالتون هستون سوفیالورن شروع ۱۰ صبح ۱ر۳۰ ـ ۵ ـ ۸ر۳۰ بعد از ظهر

سینما امپایر (تلفن ۴۹۰۸۱)
ال سید ـ سینما سکوپ ـ رنگی ـ دوبله بفارسی با شرکت چارلتون ـ هستون ـ سوفیالورن شروع ۱۰ر۳۰ صبح ۲ ـ ۵ر۳۰ ـ ۹ بعد از ظهر

سینما ایران تلفن ۳۶۳۵۴
کلاه مخملی ـ وایداسکرین ـ رنگی ـ فارسی با شرکت ناصر ملك مطیعی شروع ۱۰ر۳۰ صبح ۲ر۳۰ ـ ۴ر۳۰ ـ ۶ر۳۰ ـ ۸ر۳۰ بعد از ظهر

سینما اسکار (تلفن ۴۵۷۹۷)
نابخشوده ـ پاناویژن ـ رنگی ـ دوبله بفارسی باشرکت برت لنکستر ـ ادری هیپبورن ـ ادی مورفی شروع ۱۰ر۳۰ صبح ۲ر۳۰ ـ ۴ر۳۰ ـ ۶ر۳۰ ـ ۸ر۳۰ بعد از ظهر

سینما الیفل (تلفن ۳۷۲۷۷)
زیر پرچم جوانان ـ سینماسکوپ رنگی ـ دوبله بفارسی باشرکت پل نیومن جون وودوارد شروع ۱۰ر۳۰ صبح ۲ر۳۰ ـ ۴ر۳۰ ـ ۶ر۳۰ ـ ۸ر۳۰ بعد ازظهر

سینما پلازا ـ تلفن ۴۴۲۵۵
آدم و حوا ـ دوبله بفارسی با شرکت کارلوبی تیا ـ کریستن مارتل شروع ۱۰ر۳۰ صبح ۳ ـ ۵ ـ ۷ ـ ۹

سینما تخت جمشید (تلفن ۴۳۵۵۰)
آوازه‌خوان نه آواز ـ سینماسکوپ رنگی ـ دوبله بفارسی با شرکت میلن‌دومونزو ـ درك بوگارد شروع ۳ ـ ۵ ـ ۷ ـ ۹ بعد از ظهر

سینما چارلی (تلفن ۶۸۴۶۱)
زیر آفتاب سوزان ـ وایداسکرین دوبله بفارسی با شرکت ناصر ملك ـ مطیعی شروع ۱۰ر۳۰ صبح ۲ر۳۰ ـ ۴ر۳۰ ـ ۶ر۳۰ ـ ۸ر۳۰ بعد ازظهر

سینما حافظ تلفن ـ ۳۴۰۷۴
برادر خداکار ـ سینما سکوپ ـ رنگی ـ دوبله بفارسی باشرکت روت‌رومن ـ وان جانسون شروع ۱۰ر۳۰ صبح ۲ر۳۰ ـ ۴ر۳۰ ـ ۶ر۳۰ ـ ۸ر۳۰ بعد از ظهر

سینما دنیا تلفن (۳۳۸۱۲)
طفیلی ها ـ دوبله‌بفارسی باشرکت ـ فاری کول فرانسس بلانش
شروع ۱۰ر۳۰ صبح ۲ر۳۰ ـ ۴ر۳۰ ـ ۶ر۳۰ ـ ۸ر۳۰ بعد از ظهر

سینما دیانا (تلفن ۴۲۰۱۰)
قلعه کشتار ـ سینماسکوپ ـ رنگی ـ دوبله بفارسی با شرکت جوئل‌مکری ـ سوزان کابوت شروع ۱۰ر۳۰ صبح ۳ ـ ۵ ـ ۷ ـ ۹ بعد ازظهر

سینما رادیو سیتی (تلفن ۴۳۳۲۰)
آخرین روز های رود ـ سینماسکوپ ـ رنگی ـ دوبله بفارسی با شرکت روری کالهون شروع ۱۱ صبح ۲ر۳۰ ـ ۵ر۴ ـ ۷ ـ ۹ر۳۰ بعد از ظهر

سینما رکس (تلفن ۳۴۱۶۹)
ال سید ـ سینما سکوپ ـ رنگی ـ دوبله بفارسی با شرکت چارلتون ـ هستون ـ سوفیالورن شروع ۱۰ صبح ۱ر۳۰ ـ ۵ ـ ۸ر۳۰ بعد از ظهر

سینما رویال (تلفن ۴۹۷۸۵)
ال سید ـ سینما سکوپ ـ رنگی ـ دوبله بفارسی با شرکت چارلتون ـ هستون ـ سوفیالورن شروع ۱۰ر۳۰ صبح ۲ ـ ۵ر۳۰ ـ ۹ بعد از ظهر

سینما سعدی (تلفن ۳۶۴۶۸)
آخرین روز های رود ـ سینماسکوپ ـ رنگی ـ دوبله بفارسی با شرکت روری کالهون شروع ۹ ـ ۱۱ر۳۰ صبح ۲ ـ ۴ر۳۰ ـ ۷ ـ ۹ر۳۰ بعد از ظهر

سینما سهیلا (تلفن ۳۶۴۲۴)
آخرین روز های رود ـ سینماسکوپ ـ رنگی ـ دوبله بفارسی با شرکت روری کالهون شروع ۱۰ر۳۰ صبح ۱ ـ ۳ر۳۰ ـ ۶ ـ ۸ر۳۰ بعد از ظهر

سینما سپیلا (تلفن ۶۵۳۰۷)
ال سید ـ سینما سکوپ ـ رنگی ـ دوبله بفارسی با شرکت چارلتون ـ هستون ـ سوفیالورن شروع ۱۰ صبح ۱ر۳۰ ـ ۵ ـ ۸ر۳۰ بعد از ظهر

سینما همای (تلفن ۳۰۲۱۶۹)
قلعه کشتار ـ سینماسکوپ ـ رنگی ـ دوبله بفارسی با شرکت جوئل‌مکری شروع ۱۰ر۳۰ صبح ۲ر۳۰ ـ ۴ر۳۰ ـ ۶ر۳۰ ـ ۸ر۳۰ بعد از ظهر

سینما فری (تلفن ۴۷۸۹۳)
بن هور ـ رنگی ـ دوبله بفارسی با شرکت چارلتون هستون ـ هایاهاراریت شروع ۱ ـ ۵ ـ ۹ بعد از ظهر

سینما آریا (تلفن ۴۹۸۸۴)
همه کارش کلکه ـ دوبله بفارسی با شرکت ادی کنستانتین شروع ۱۰ر۳۰ صبح ۲ر۳۰ ـ ۴ر۳۰ ـ ۶ر۳۰ ـ ۸ر۳۰ بعد از ظهر

سینما المپیا (تلفن ۶۵۷۹۸)
همه کارش کلکه ـ دوبله بفارسی با شرکت ادی کنستانتین شروع ۲ ـ ۴ ـ ۶ ـ ۸ بعد از ظهر

سینما برلیان (تلفن ۳۳۵۳۵)
نابخشوده ـ پاناویژن ـ رنگی ـ دوبله بفارسی باشرکت برت لنکستر ـ ادری هیپبورن ـ ادی مورفی شروع ۱۰ صبح ۲ ـ ۴ ـ ۶ ـ ۸ بعد از ظهر

سینما تاج (تلفن ۳۳۰۶۴)
بن هور ـ سینما سکوپ رنگی ـ دوبله بفارسی ـ باشرکت چارلتون هستون ـ هایاهاراریت شروع ۱۰ صبح ۳ر۳۰ ـ ۷ر۳۰ بعد از ظهر

سینما تهران (تلفن ۳۸۱۶۵)
کلاه مخملی ـ وایداسکرین ـ رنگی ـ فارسی باشرکت ناصر ملك مطیعی شروع ۱۰ ـ ۱۲ صبح ۲ ـ ۴ ـ ۶ ـ ۸ بعد ازظهر

سینما پارك (تلفن ۳۵۰۴۷)
گربه وحشی ـ فارسی باشرکت آفت ـ سارنك ـ والامقام شروع ۱۰ر۳۰ صبح ۲ر۳۰ ـ ۴ر۳۰ ـ ۶ر۳۰ ـ ۸ر۳۰ بعد از ظهر

سینما پرسپولیس (تلفن ۵۸۱۰۸۳)
گربه وحشی ـ فارسی باشرکت آفت ـ سارنك ـ والامقام شروع ۱۰ ـ ۱۲ صبح ۲ ـ ۴ ـ ۶ ـ ۸ بعد از ظهر

سینما پردیس
در آخرین لحظه ـ وایداسکرین ـ دوبله بفارسی با شرکت .هورست بوخهولز شروع ۱۰ر۳۰ صبح ۱۲ر۳۰ ـ ۲ر۳۰ ـ ۴ر۳۰ ـ ۶ر۳۰ ـ ۸ر۳۰ بعد ازظهر

سینما میامی (تلفن ۷۴۳۲۹)
کلاه مخملی ـ وایداسکرین ـ رنگی ـ فارسی باشرکت ناصر ملك مطیعی شروع ۱۰ر۳۰ صبح ۲ر۳۰ ـ ۴ر۳۰ ـ ۶ر۳۰ ـ ۸ر۳۰ بعد از ظهر

سینما البرز
سه تفنگدار ـ دوبله بفارسی ـ شروع سانسها ۱۰ ـ ۱۲ صبح ۲ ـ ۴ ـ ۶ ـ ۸ بعد از ظهر

سینما مونت کارلو تلفن ۷۹۷۴۱
بقیمت جان ـ رنگی ـ دوبله‌بفارسی محصول شوروی شروع ۱۰ر۳۰ صبح ۲ر۳۰ ـ ۴ر۳۰ ـ ۶ر۳۰ ـ ۸ر۳۰ بعد از ظهر .

سینما زهره ـ تلفن ۳۰۴۸۰۸
نابخشوده ـ پاناویژن ـ رنگی ـ دوبله بفارسی باشرکت برت لنکستر ـ ادری هیپبورن ـ ادی مورفی شروع ۱۰ صبح ۲ ـ ۴ ـ ۶ ـ ۸ بعد از ظهر

سینما رزیتا (تلفن ۸۲۰۱۳۸)
پل رودخانه کوائی ـ سینما سکوپ رنگی ـ دوبله بفارسی با شرکت ویلیام هولدن شروع ۲ ـ ۴ر۳۰ ـ ۷ ـ ۹ر۳۰ بعد از ظهر

سینما سیلوانا (تلفن ۳۳۷۷۷)
بیوه های خندان ـ فارسی باشرکت فردین ـ ژاله فرانك شروع ۱۰ر۳۰ صبح ـ ۲ر۳۰ ـ ۴ر۳۰ ـ ۶ر۳۰ ـ ۸ر۳۰ بعد از ظهر

سینما شهناز
اسپارتاکوس ـ سینماسکوپ ـ رنگی دوبله بفارسی با شرکت کرك داگلاس شروع ۱۰ر۳۰ صبح ۲ر۳۰ ـ ۵ر۳۰ ـ ۸ر۳۰ بعد از ظهر

سینما کارون تلفن ۴۰۰۶۵
انتقام هرکول ـ سینما سکوپ ـ رنگی ـ دوبله بفارسی شروع ۱۰ر۳۰ صبح ۲ر۳۰ ـ ۴ر۳۰ ـ ۶ر۳۰ ـ ۸ر۳۰ بعد از ظهر

سینما فردوسی (تلفن ۳۵۷۸۴)
هفت ماجرای دزد بغداد ـ سینما سکوپ رنگی ـ دوبله بفارسی با شرکت استیوریوز شروع ۱۰ر۳۰ صبح ۲ر۳۰ ـ ۴ر۳۰ ـ ۶ر۳۰ ـ ۸ر۳۰ بعداز ظهر

سینما مشعل تلفن ۳۳۸۲۶
فردا روشن است ـ فارسی با شرکت فردین ـ دلکش شروع ۱۰ر۳۰ صبح ۲ر۳۰ ـ ۴ر۳۰ ـ ۶ر۳۰ ـ ۸ر۳۰ بعد از ظهر

سینما مراد (تلفن ۳۳۳۸۲)
گربه وحشی ـ فارسی باشرکت آفت ـ سارنك ـ والامقام شروع ۱۰ صبح ۲ر۳۰ ـ ۴ر۳۰ ـ ۶ر۳۰ ـ ۸ر۳۰ بعد از ظهر

سینما ونوس (تلفن ۳۵۱۱۵)
هرکول فاتح آتلانتید ـ سینماسکوپ رنگی ـ دوبله بفارسی با شرکت رج پارك شروع ۱۰ صبح ۲ ـ ۴ ـ ۶ ـ ۸

تاتر پارس تلفن ۳۸۸۱۱
حورایان حرم شروع ۸ر۳۰ بعد ازظهر

آخرین تغییرات برنامه سینماها را در صفحه ما قبل آخر ملاحظه فرمائید

از: حسین عمومی خبرنگار اطلاعات در اصفهان

سینما ساحل یایکی ازبزرگترین سینما های خاورمیانه افتتاح شد

آقای قدرت‌الله برومند اظهار داشت
هدف‌ما از تاسیس این سینما صرفا خدمت بفرهنك عمومی و ایجادیك محل تفریح سالم بوده امیدواریم بتوانیم در این راه گام های موثری برداریم

آقای سراج حجازی استاندار اظهارداشت:
بعقیدهٔ من تاسیس این نوع کلاسهای اخلاقی خدمت بزرگی بسطح معرفت عمومی است، بی نهایت خوشوقتم که درشهر اصفهان سینمائی افتتاح شدکه باسینما های درجه اول دنیا رقابت مینماید

****

آقای استاندار هنگام سخنرانی

طبق دعوت قبلی از طرف شرکت سهامی آتشگاه بمنظورافتتاح سینما ساحل آقای سراج حجازی استاندار و تیمسارخزاعی‌فرمانده مرکز توپخانه های اصفهان با بانوانشان در محل سینما ساحل حضور بهمرسانیده بودند ابتدا سلام شاهنشاهی نواخته شد و سپس آقای قدرت‌اله برومند رئیس هیئت مدیره شرکت ضمن اظهار تشکر از حضار چنین گفت:

اظهارات آقای برومند رئیس هیئت مدیره شرکت

جناب آقای استاندار معظم تیمسار فرماندهی مرکز توپخانه خانمها و آقایان محترم مدیران این شرکت امشب احساس شادی می نمایند که نتیجه زحمات و فعالیت های سه‌ساله خود را بصورت یك کانون فرهنگی و تربیتی به پیشگاه هموطنان عزیز عرضه میدارند ، انگیزه‌مادر تاسیس و ایجاد این موسسه مفید اجتماعی صرفا جلب منفعت مادی نبوده است بدلیل اینکه تمام کسانی که از این بنای مجلل و بزرك و تجهیزات مدرن آن بازدید نموده‌اند تصدیق دارند که بهره برداری مادی از آن بهر قدر هم مورد استقبال مردم واقع شود متناسب با سرمایه گذاری و هزینه سنگین که بمصرف آن‌رسیده نخواهد بود ،پس‌بدون شك یك‌عامل معنوی محرك و مشوق ما در تاسیس این موسسه بوده است و آن احتیاج مبرمی بود که‌همشهریان عزیز به داشتن یك سالن مجلل نمایش که دارای همه گونه وسائل آسایش باشد داشتند و ما بخاطر رفع‌احتیاج عمومی مبادرت بساختمان این سینما نمودیم و با اینکه بعلت حصول‌توفیق مسرور و خوشحال می باشیم اقرار و اعتراف می کنیم‌که هنوز حتی قدم اول را در راه نیل بهدف نهائی بر نداشته‌ایم ما وقتی بهدف مقصود غائی خود نزدیك‌می شویم‌که بتوانیم علاوه بر ایجاد محیط مناسب برای تفریح سالم ازاین موسسه یك‌مکتب بزرك اخلاقی و تربیتی بوجود آوریم و ببالا بردن سطح اخلاق و معرفت در تربیت جامعه کمك کنیم و از هرچه که‌در روحیه‌افراد اثرنامطلوب میگذارد و باساس اخلاق و تربیت آنان لطمه واردمی آورد جدا ومصرا اجتناب نمائیم اگر روزی بچنین هدف عالی و مقدسی نائل آمدیم میتوانیم ادعا کنیم که در راه اجرای منویات‌اعلیحضرت‌همایون‌شاهنشاهی گامی برداشته‌ایم ، حس حقشناسی بما حکم میکند که از آقایان مهندسین و استاد کاران که با تشریك مساعی یکدیگر این بنای مجلل را بوجود آورده‌اند سپاس ـ گزاری نمائیم .

آقای مهندس هاملت هاراطونیان طرح و نقشه ساختمان را تهیه و از اول تا پایان نظارت در اجرای آن فرموده‌اند .

آقای مهندس خوشنویسان که کلیه محاسبات‌فنی‌را بعهده‌داشته‌اند، آقای مهندس شمیرانی که نظارت در اجرای طرحهای مختلف ساختمان را عهده دار بوده‌اند، آقایان‌مهندس شکریان و مهندس فرزاد که از طرف شرکت سایر تاسیسات‌تهویه مطبوع را تصدی کرده‌اند ، آقای مهندس‌میرمحمدصادقی که‌تاسیسات برق و روشنائی را عهده دار بوده‌اند آقایان‌حسن حدادی‌وصادق استادی در امور کار های فلزی و معماری ذوق و شوق سرشار از خودنشان داده‌اند که همه گونه قابل تقدیر است ، در خاتمه جای خوشوقتی‌است که سینما ساحل در زمان آقای حجازی استاندارمعظم که ازشخصیت های محترم کشور و همواره طالب آبادی و ترقی شهر ها هستندافتتاح میشود .

همچنین از تشویق‌و راهنمائی‌های آقای شهردار و تشریك مساعی اعضاء محترم کمیسیون‌نمایشات کمال تشکر و امتنان را داریم و اینك از جناب آقای استاندار استدعا میشود که بنام نامی اعلیحضرت همایون شاهنشاهی و با قطع نوار سه رنك سینما ساحل را افتتاح فرمایند .

سخنان استاندار اصفهان

در اینموقع آقای استاندارپشت میکروفون قرار گرفته و اظهار داشتند :

بعقیده بنده از آغاز تمدن تاامروز همه دنبال کسب دانش و بالابردن سطح فرهنك عمومی بوده‌اند سابقا مردم برای فرا گرفتن علم ودانش به مکتب خانه میرفتند و نزدمعلمین بکسب معلومات مشغول میشدند ولی باترقی و تعالی که نصیب اجتماع شده آن کلاس و مکتب هاتبدیل بمدارس و دانشکده و تئاتر گردید. البته این نوع کلاس ها با تفریح توام است و نتایجی از راه چشم و مغز بدست میدهد و راه زندگی را نشان میدهد . افرادیکه سینما می آیند آداب معاشرت . نشستن و برخاستن طرز پوشیدن لباس را در اجتماع فرا می گیرند ضمنا درظرف دو ساعتی که در سینما هستند یك درس اخلاقی‌از فیلم عایدشان خواهد شد مردم اصفهان بایستی مخصوصا در حفظ این سینما که بعقیده بنده یکی از بزرگترین سینما های‌دنیا است بکوشند تا این کلاس همیشه مزین واز هرنوع بی نظمی وآلودگی مبرا باشدترقیات‌این زمان‌مخصوصا در زمان اعلیحضرت همایونی محمد رضا شاه پهلوی بیش از حد بوده و تاسیس چنین محل‌هائی بی اندازه برای مردم ضروریست بنده بنوبه خود از اعضاء هیئت مدیره شرکت آتشگاه تشکر مینمایم امیدوارم در راه خدمت بمردم و فرهنك موفق باشند .

آنگاه آقای‌استاندار‌در میان کف‌زدن حضار با قطع نوار سه رنك سینما ساحل را بنام نامی اعلیحضرت همایونی افتتاح نمودند در این‌هنگام فیلم (دنیای سوزی وانك) که بفارسی دوبله شده‌بود بمعرض‌تماشا گذارده شد و ساعت ۱۱ پس از پذیرائی گرمی که وسیله کارکنان سینما بعمل آمد مدعوین سینما را ترك گفتند .

***

بنای محل سینما ساحل از سه سال پیش در میدان ۲۴اسفند بهمت و سرمایه آقایان قدرت‌اله برومند ـ اسمعیل میرزا صفوی ـ فرودستان شروع گردید و حقا بایستی اذعان نمود که یك سینمای نمونه مدرن در شهر اصفهان‌بوجود آمد این سینما ۱۴۰۰ متر زیر بنا و گنجایش ۱۲۰۰ نفر تماشاچی را دارد ساختمان این سینما از نظر اصول فنی مجهزو از هر جهت‌وسائل

آقای استاندار با قطع نوار سه رنك سینما ساحل را افتتاح نمودند

رفاه‌و آسایش‌تماشاچی فراهم گردیده است مخصوصا صندلی های راحت‌ـ هوای مطلوب سالن ـ وضع صدا و روشنائی این سینما در نوع خود بی نظیر می باشد بی شك نمای خارجی و کاشی کاری های آن‌را که‌نمونه ذوق هنرمندان اصفهانی است در هیچ کجا نخواهید دید .

سینما ساحل‌از امروز صبح‌شروع بکار نمود وفیلم (دنیای سوزی‌وانك) را در ۵ سئانس نمایش میدهد هیئت مدیره‌سینما‌تصمیم گرفته‌اندبهترین فیلم های دست اول دنیا را تهیه و برای مردم هنر دوست اصفهانی نمایش دهند .

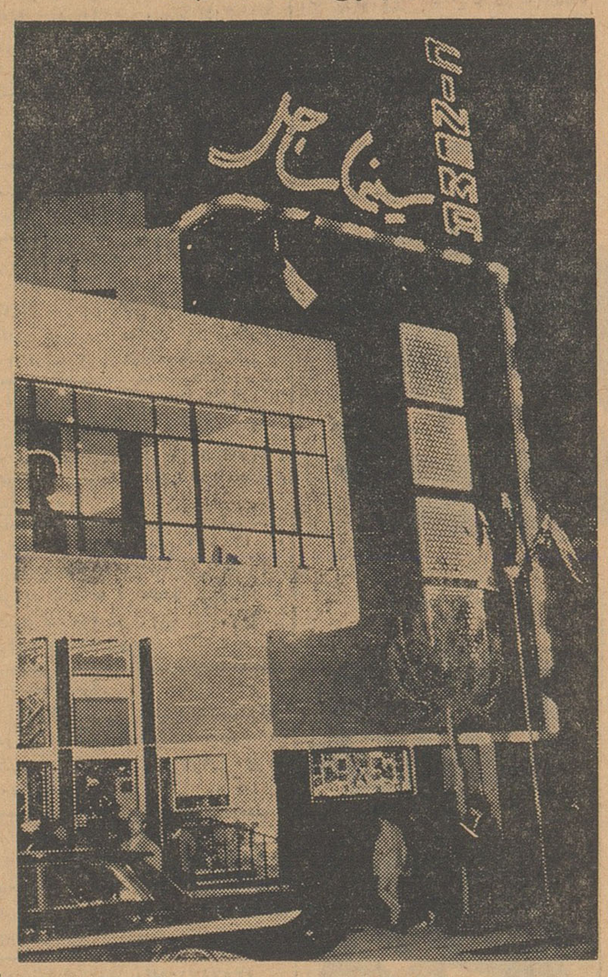

نمای خارجی سینما ساحل

آقای قدرت‌الله برومند هنگام سخنرانی

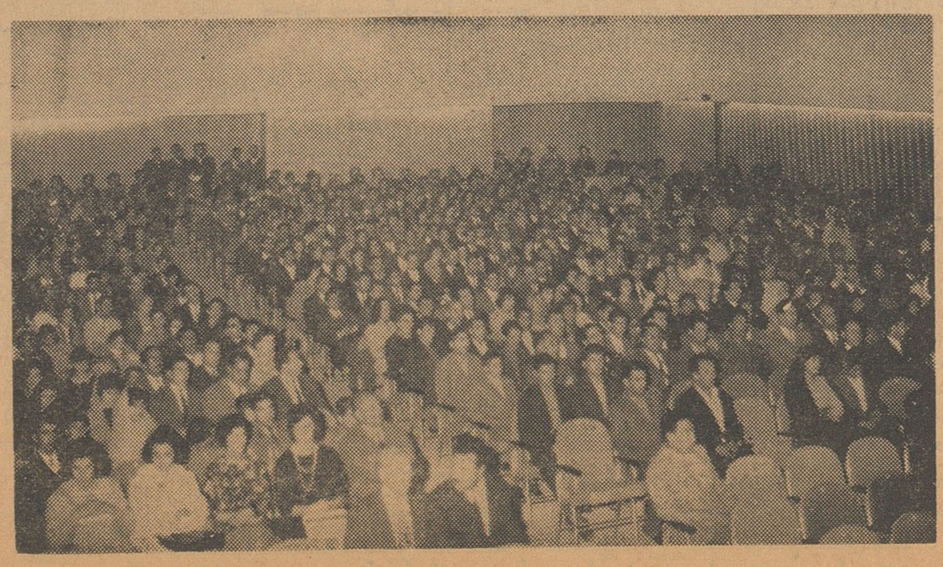

سالن سینما ساحل و مدعوین

اجتماعی

گفتگوی تلفنی مردم

به‌شماره ۳۰۰۱۰

همه روزه غیر از روزهای تعطیل بین ساعت ۶ تا ۷ و نیم بعد ازظهر تلفن‌کنید وباما مشکلات ودرد دلهای خودرا در میان بگذارید ما در همین ستون حرفهای‌شما را بگوش مسئولین امور میرسانیم.

قابل توجه شرکت واحد

آقانوبسید که روزهابلند است و شبها کوتاه اما شرکت واحد چرا توجه نمیکند. از ساعت ۹٫۵ شب دیگر اغلب باجه‌های بلیط فروشی تعطیل میکنند و چون مسافرین بلیط قبلا خریداری نکرده‌اند اتوبوس‌ها از سوارکردن آنها خودداری مینمایند. برای مزید اطلاع عرض میکنم همین چند شب قبل بنده ناظر صحنه تاسف‌آوری بودم باینصورت‌که درخط ۴۳ شخص معمم ومحترمی سوار اتوبوس شد ولی چون بلیط نداشت باکمال بی‌نزاکتی راننده وکمك راننده باوی رفتار کردند و کم مانده بود بیچاره را از اتوبوس بپائین بیاندازند. که با مداخله‌مسافرین موضوع خاتمه یافت.

اما بعقیده بنده اینگونه گرفتاریها خاتمه پذیر نیست مگر اینکه مسئولین شرکت واحد تدبیری بیاندیشند و خوبست برای اینکه خاطر مردم آسوده باشد درهمین ستون اعلام‌کنند که بلیط فروش تاچه‌ساعتی باید کارکند واتوبوس تاچه ساعتی باید مردم را بمقصد برساند اینکه صحیح نیست‌که از ساعت ۹٫۵ الی ۱۰ شب بلیط فروش نباشد ولی اتوبوس ها مرتب خالی رژه بروند و بعنوان نداشتن بلیط از سوارکردن مسافر خودداری نمایند

محمد طاهرپور

چقدر ما مردم لوس و ننر هستیم

* ما ملت همیشه کارهای بد اروپائیها را یاد میگیریم یا احیانا کارهای خوب آنها را بصورت بدی جلوه‌گر میسازیم.

چندی قبل اول ماه آوریل بود چنانچه رسم است در اروپا بمناسبت اولین روز این‌ماه دروغهائی میسازند و تحویل هم میدهند اما ببینید وقتی اینکار بایرانی جماعت منتقل میشود چه مزاحمتی بالا می‌آورد، چند روزپیش بپدری تلفن میشود و طرف‌که صورت حق‌بجانبی بخود گرفته بود میگوید پسرشما در راه مازندران تصادف کرده و در بیمارستان است، یك خانواده از ساعت ۸ صبح تا دوازده شب که فرزندشان برمیگردد پریشان و ناراحت تمام مریضخانه ها را زیرپا میگذارند بعد معلوم میشود آقا خواسته‌اند شوخی‌کنند و طبق رسم فرنگیها دروغ آوریل بگویند، چقدر واقعا ما مردم لوس وننر هستیم.

پدر

هزینه زندگی بالا رفت

* بنده رفتم امروز از سبزی فروش سبزی بخرم فروشنده یك مشت سبزی گل‌آلود را توی ترازوگذاشت و کشید و تحویلم داد. باتعجب گفتم آقا من سبزی میخواهم چرا گل تحویلم میدهی. گفت خانم مگر نشنیدی که آب گران شده از کجا بیاورم پول آب بدهم؟

دیگر اینکه امروز رفتم حمام، قبلا از من ۲۵ ریال میگرفت امروز مطالبه ۵۰ ریال میکرد، درپاسخ تعجب مجدد من گفت: آب‌گران شده است! باین ترتیب باید گفت هزینه زندگی غلیرغم نیت دولت دارد بالا میرود.

اشرف سالاری

رئیس برزن ۱۳ توجه کند

از مقابل سینما شهناز بسمت شمال (داخل گرگان) از نظرنظافت وضع خوبی ندارد، لازم است برزن مربوط باین نکته توجه بیشتری داشته باشد و درمورد تنظیف محل اقدام کند

خانم خانه‌دار

مردم چشم دردگرفته‌اند

* اینجا تجریش است، مدت ۱۵ شب است‌که دائما برق اینحدود درحال نوسان است، باورکنید مردم چشم‌درد گرفته‌اند، هرچه هم داد و بیداد راه میاندازند گوش کسی بدهکار نیست، عجیب است مردم پول میدهند، آنوقت باید اینطور گرفتاریها هم داشته باشند.

مهندس ا - نبوی

روغن واسکازین گران شد

* روغن واسکازین از ۱۷ ریال به ۳۴ ریال رسید، دولت‌فکری برای مردم بکند، با این گرانیها که نمیشود زندگی‌کرد.

عباس - ك

تیم ملی فوتبال تهران!

* برئیس فدراسیون فوتبال بگوئید چرا تیم ملی فوتبال انتخاب نمی‌کنید؟ اگر احیانا خواستید تیم ملی انتخاب‌کنید حتما باید چندنفر از بازیکنان از میان بازیکنان شهرستانها انتخاب شوند درغیراینصورت نام تیم ملی ایران را باید تیم ملی تهران گذاشت!

احمد زرندی

باپرداخت جریمه باارائه برك عدم خلاف پلاکهای وسائط نقلیه تبدیل میشود

چون تعدادی از رانندگان وسائط نقلیه قبل از تبدیل‌پلاك مرتکب تخلفاتی گردیده و یا شکایات مختلفی از برخی از رانندگان دارندگان وسائط نقلیه باین اداره میرسد که باید قطعا بشکایات شاکیان و تخلف آنان رسیدگی گردد و بطوریکه استحضار دارند دایره شماره گذاری هم قبل از ارائه برك عدم خلاف و یا مفاصاحساب جریمه از دائره‌اجرائیات نسبت به تبدیل شماره اتومبیل مراجعین اقدام نخواهد نمود لذا از دارندگان و رانندگان وسائط نقلیه تقاضادارد برای تبدیل شماره‌اتومبیل در موعد معین قبلا بدائره اجرائیات مراجعه و پس از پرداخت جریمه و رسیدگی بشکایات شاکیان یاباارائه برك عدم خلاف بدائره شماره - گذاری مراجعه نمایند تا باین ترتیب از اتلاف وقت جلو گیری بعمل‌آید.

اداره راهنمائی و رانندگی

بازدید دانشجویان

دانشسرای گرگان از موسسه اطلاعات

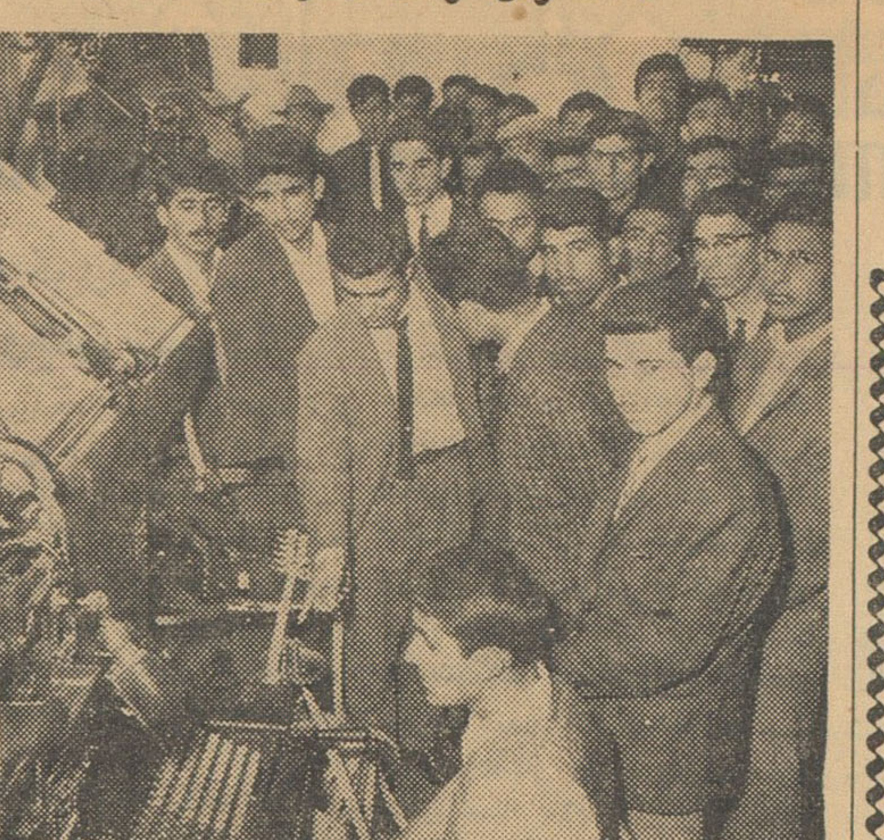

دانشجویان سال دوم دانشسرای مقدماتی گرگان که به سر پرستی آقای قره داغی در ایام عید به تهران آمده بودند از موسسه اطلاعات بازدید نموده و دستگاهها وماشین آلات چاپ این موسسه مورد توجه کامل آنان قرار گرفت.

در این بازدید آقایان رضایانی - کاویانی - عطار افشار - سیدین - جورجانی - دبیران دانشسرای مقدماتی گرگان نیز همراه دانش آموزان بودند.

انجمن‌های محلی

عصر روز دوشنبه شورایعالی انجمن‌ها جلسه دارد

پارکینك، گرانی آب، گورستان دستورجلسه‌است

امروز آقای رستگار رازی دبیر شورای عالی انجمن های محلی تهران اعلام کرد که در ساعت پنج بعد از ظهر روز دو شنبه جلسه عمومی شورای عالی انجمن های محلی تهران با شرکت نمایندگان کلیه انجمن ها و شوراهای محلی در محل شورا تشکیل خواهد شد دستور این جلسه بحث پیرامون گرانی آب، گورستان، پارکینك است.

در انجمن عمران وآبادی امیری

درمانگاه ندارند

جلسه انجمن محلی عمران و آبادی خیابان قزوین وامیری در منزل آقای رضا مدنی با حضور کلیه اعضا تشکیل شد آقای مدنی گفت همکاری و اتحاد اعضای انجمن در سال جدید موجب پیشرفت اموربوده واظهار امیدواری کرد که در سال جدید هماهنگی کامل در میان‌اعضا برقرار شود. آقای احمدی ضمن شرح مفصلی از تشریف فرمائی اعلیحضرت همایونی و شهبانو به امامزاده حسن اظهار تشکر کردوسپس گفت در حدود حوزه برزن درمانگاه وجود ندارد واز مسئولین امور درخواست کرد تا دراین منطقه درمانگاهی بسازند دراین جلسه نامه هائی به سازمان آب کلانتری و برزن نوشته شدو آقایان سید جواد بلوری، حاج یحیی، احمدی، قاسمی، هاشملو، طاهریان، قاسمپور بیات، اسمعیلی، سحابی، موسوی، سرلك، کشدار، پزشکی، ساجدی، معز پور، دانشوند، پور زکی خانی، تمدنی، مظاهری حضور داشتند.

در شورای محلی نازی‌آباد

شکایت از تغییر ایستگاه خط ۱۱

جلسه شورای معتمدین محلی نازی‌آباد و حومه بریاست آقای آذرهوش و باحضور آقایان رئوف - غفاری - اطعامی فرادی - بزرگمهر - پور علمداری - پایدار - هیئت - رشیدمنش - صمصام نیا - جلالی - نصراله‌نژاد - کاظم‌زاده - اسلام - مصطفی ثیان - صالحی - هاشمی - ترابی - وسایر اعضاء و جمعی از ساکنین تشکیل گردید ابتدا گزارش آقای حمید فتاحی یکی از اعضاء شورا که بعلت ماموریت اداری‌بمسافرت رفته‌خوانده شد سپس اقدامات انجام شده عمرانی و اینکه مقداری از لوله‌های لوله‌کشی ازخرمشهر بنازی‌آباد رسیده بوسیله رئیس شورا باطلاع حضار رسید بعد آقای رئوف در مورد اصلاح میدان لاله‌زار در نازی‌آباد که به‌هزینه ساکنین درآن محل حوض ساخته شده‌ودرختکاری گردیده مطالبی گفت آقای علی‌آج‌بیشه درخصوص خطر موجود برای ساکنین خیابان یخ‌سازی که‌خانه‌های آنهادر کنار نهر فیروز آباد واقع گردیده صحبت کرد وگفت دونفر از اطفال ساکنین در نهر مزبور افتاد که یکی از آنها فوت نمود و دیگری را نجات داده‌اند وی تقاضا کرد که پوشش فوری روی نهر از قسمت مزبور آغاز شود آقای رشید منش اظهار داشت مقدار زمینی که متعلق به‌خانم بهرامی می‌باشد و جنب سینما وخانه نامبرده قرار گرفته چون محصور نشده موجب مزاحمت گردیده تقاضا نمود که شهرداری محل موجبات محصورنمودن‌زمین‌مزبور را فراهم‌نماید چند نفر از ساکنین از وضع بددرمانگاه‌و نداشتن داروی لازم شکایت نمودند و آقایان حاضر در جلسه همگی از تغییر محل ایستگاه خط ۱۱ شکایت کردند.

در انجمن محلی شمال بهار

شهرداری میخواهد اسفالت کند

جلسه هفتگی انجمن محلی شمال خیابان بهار بریاست تیمسار سرتیپ حکیمی و باحضور آقایان سرتیپ دبیر، سرهنك اسفندیاری، سرهنك حمزه‌لو. آرام، کریمیان، طلاچیان، مرعشی. ثقفی وعیلامی درمنزل آقای سرهنك حمزه‌لو تشکیل گردید. رئیس انجمن‌نامه های رسیده از سازمان‌های دولتی را قرائت و افزود که‌خوشبختانه شهرداری تهران تصمیم دارد دراوایل سال ۱۳۴۱ اسفالت قسمتی از خیابان های این منطقه را شروع کند. پیرامون سایر امور محل مذاکرات‌مفصلی بعمل آمد.

لطفاً یادداشت فرمائید

برنامه امشب

در انجمن ایران و پاکستان
بازی های بینگو و لوتو
از ساعت ۷٫۳۰ بعد از ظهر
درباشگاه نفت
برنامه سینمائی و نمایش فیلم
اسلحه نفرین شده
از ساعت ۷ بعد از ظهر

برنامه فردا شب

در انجمن ایران و امریکا
کلوب بریج
از ساعت ۶ بعد از ظهر
بازی بینگو
از ساعت ۶ بعد از ظهر
در موسسه‌فرهنگی آلمان
انستیتو گوته
جلسه انجمن ادبی
از ساعت ۶٫۳۰ بعد از ظهر

برنامه تلویزیون‌امریکا کانال ۸

ساعت ۸٫۰۱ - اعلام برنامه
ساعت ۲٫۰۰ - سخنرانی‌درباره علوم
ساعت ۲٫۳۰ - جهان بسکتبال
ساعت ۴٫۰۰ - سئوال و جواب
ساعت ۴٫۳۰ - فیلم دوبی گلیس
ساعت ۵٫۰۰ - رقص پلکا
ساعت ۵٫۳۰ - فیلم حاجی‌وپسر کوچك من
ساعت ۶٫۰۰ - فیلم قرن بیستم
ساعت ۶٫۳۰ - فیلم تامستون
ساعت ۷٫۰۰ - برنامه جك‌بنی
ساعت ۷٫۳۰ - قیمت درست‌است
ساعت ۸٫۰۰ - برنامه نمایش
ساعت ۹٫۰۰ - ساعت فولادامریکا
ساعت ۱۰٫۰۰ - پیشه من‌چیست!
ساعت ۱۰٫۳۰ - فیلم هری گن
ساعت ۱۱٫۰۰ - پایان برنامه

۵۰ شرکت جدید

بقیه از صفحه ۸

درشرکتهای ثبت‌شده سابق ۱۳۲ تغییر داده‌شد که پس‌از رسیدگی‌ثبت‌و آگهی گردید.

ثبت موسسات غیرتجارتی

درقسمت ثبت موسسات غیر تجارتی شش‌موسسه بشرح‌زیر: ۱- انجمن تمبر ۲- انجمن کارشناسان قسم‌خورده ۳- مجمع ملی فعالیت های اجتماعی ۴- هیئت مشاورین مطالعات کشاورزی ۵- کانون زیبائی وهنر ۶- جمعیت‌حمایت زنان مستمندارامنه کاتولیك ایران بثبت رسید ودرموسسات ثبت شده سابق دوتغییر داده‌شد که یکی‌مربوط بانتخاب مدیران ودیگری مربوط به اصلاح‌اساسنامه و غیره بود. هفده اظهارنامه تجارتی برای صدور کارت بازرگانی ثبت و پنج اظهارنامه ابطال گردیده.

ثبت اختراع

درماه‌اسفند سی‌و پنج‌اظهارنامه‌برای ثبت‌اختراع‌ازایران وکشورهای‌آمریکا انگلستان - ایتالیا - فرانسه و هلند رسید وازتقاضاهای ثبت اختراع ماه های‌گذشته ۲۱ اختراع ازایران و کشورهای‌آمریکا - انگلستان - ایتالیا هلند - اسرائیل - سویس - آلمان و باهاما بوده ثبت شد از اختراعات‌تقاضا شده ده تقاضای اصلی مربوط‌بایران ویك تقاضای تکمیلی و ۲۴ تقاضای اصلی مربوط بکشورهای دیگرمیباشد وهمچنین ازاختراعات ثبت شده یك اختراع تکمیلی وسه اصلی مربوط بایران و ۱۷ اختراع اصلی مربوط‌به کشورهای دیگر بود.

ثبت علائم تجارتی‌وصنعتی

دراسفند ماه یکصد وپنجاه وهفت تقاضای ثبت علامت تجارتی وصنعتی ازایران وکشورهای‌آمریکا - مجارستان آلمان - استرالیا - ایتالیا - بلژیك - دانمارك - انگلستان و غیره رسیدکه ۷۱ تقاضا مربوط بلوازم آرایش‌ومواد خوراکی ومحصولات داروئی و نوشابه های‌الکلی و غیره الکلی و بقیه‌مربوط به‌کالاهای مختلف بوده از علائم سابق که‌تقاضای ثبت‌شده بود ۶۵ تقاضا‌که مربوط بایران و کشورهای آمریکا سویس - انگلستان و غیره بود به‌ثبت رسیدکه سی‌وسه تقاضا مربوط‌بلوازم آرایش ومواد خوراکی ومحصولات داروئی ونوشابه‌های الکلی و غیرالکلی و ۳۲ تقاضا مربوط بکالاهای مختلف بود.

ازعلائم ثبت شده سابق ۴۵ علامت بعلت انقضاءمدت‌طبق‌تقاضای متقاضیان تجدید شد وبیست‌و شش علامت‌انتقال وبیست وچهار علامت تغییرنام داده شد.

جدول کلمات متقاطع شماره ۲۰۷۰

۱ ۲ ۳ ۴ ۵ ۶ ۷ ۸ ۹ ۱۰ ۱۱

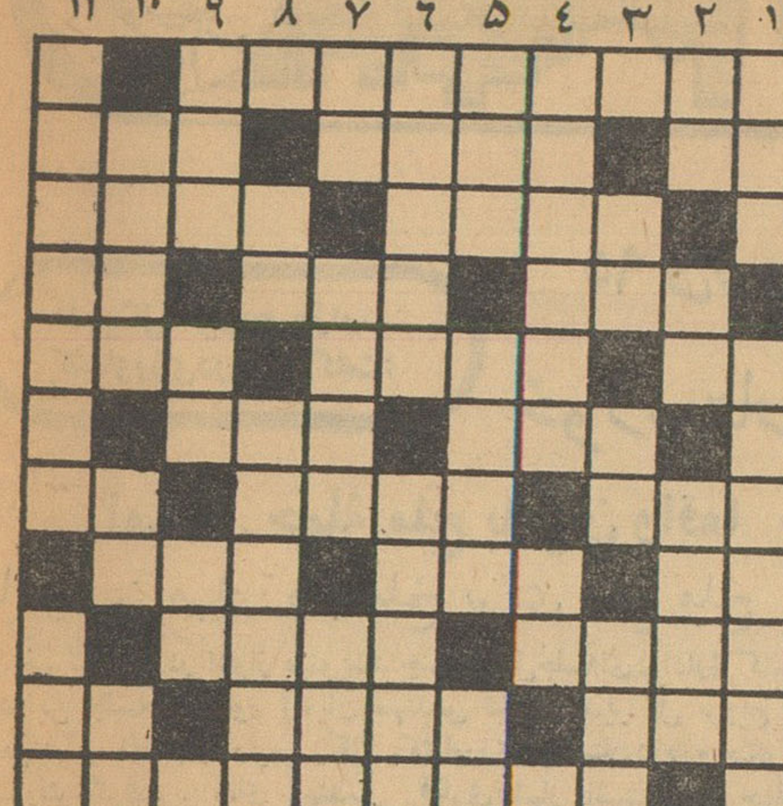

افقی: ۱- مال گرینویچ‌معروفتر است ۲- اثر - هم مو دارد و هم‌لاله - سه حرف و یك حرف! ۳- از لوله های داخلی بدن - بعد از طلاق سوم سراغش می‌روند ۴- اسودش شهرتی دارد - اثری از چربی - از خالهای ورق ۵- سابقا در ماه گرفتگی‌صدایش به فلك میرسید - گرفتگی - یکی بیش از طاق ۶- از پهلوانان شاهنامه - شیوه خوبان طناز در مقابل دلداده پرنیاز ۷- از صبح تاشب - گشاده - شکوه‌گوئی‌جدائی ۸- برای بیان‌تفاوت یا اختیا ر گفته می شود - آز ا د - قطعه ۹- خودش بی اساس است گرچه منسوب‌به شیئی مفیدی است - از معروفترین نمایشنامه های کلاسیك جهان ۱۰- از صداها می‌آید - نصرانی - دوستی ۱۱ - دو عقیده ای که در باره اختیاریابی اختیاری آدمیزاد در این دنیا هست.

عمودی: ۱- می گویند کاسب‌به شکستن سرخود بیشتر رضامیدهد تاآن - کوراست امامتریك تمدن‌او رامیلیونها سال پیش از مادانسته است ۲- از اعداد - وسیله احساس - ابوی ۳- کم‌کم موسمش فرامیرسد - ازواحد های طول - درختی‌است ۴- به آدمهای سروزبان دار می گویند - واحدوزن ۵- ازشام تابام - این هم‌شامش معروف است - آب آلوده! ۶- البته احتیاج به راهنما دارد - بیمارستانها و هتلها بیشتر دارند ۷- چیزی از هزار کم - ازسازهای بوقی - مولد بطری ۸- بزرك - گاهی برای حکومت کردن هم‌برپامی‌کنند ۹- روان - در نفرین برای جگر آرزو می کنند - شانه ۱۰- هزاران - عددی است - جاندار ۱۱- از معروفترین نویسندگان اروپائی - قبل از درجه گذاشتن می‌گیرند.

حل جدول شماره ۲۰۶۹

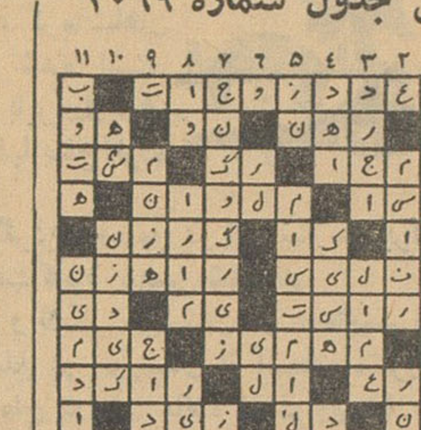

از طرف کارگران کافه‌رستورانها و مهمانخانه‌ها وهتل‌ها

هیئت‌مدیره سندیکا انتخاب شدند

چهارمین مجمع‌عمومی سندیکای مستقل کارگران کافه رستورانها - مهمانخانه ها - هتل پانسیون ها و چلو کبابی های استان تهران روز چهارشنبه پانزدهم فروردین ماه‌سال یکهزار و سیصد و چهل و یك از ساعت ۳ بعد از ظهر با حضور بیش از پانصد نفر نمایندگان منتخب کارگران کارگاه های وابسته سندیکا تشکیل گردید. عده‌ای‌از دبیران و اعضای‌هیئت مدیره‌سندیکا های مستقل کارگران نیز بعنوان ناظر و مستمع آزاد در جلسه حضور داشتند. پس از افتتاح جلسه آقای ابراهیم آقازاده گزارش مالی دو ساله سندیکا و بیلان مربوط به‌آن را قرائت کرد و برای تقویت بنیه مالی سندیکا که جهت ادامه‌فعالیت های آینده در درجه اول اهمیت قرار دارد توضیحات لازم باستحضار رسانید. آقای موسی شفیعی بافتی مسئول‌تبلیغات‌نیز گزارش کمیسیون تبلیغات را قرائت نمود و راجع به بیمه های اجتماعی کارگران وایجاد کلاسهای مبارزه‌بابیسوادی وتشکیل کلاس های حرفه‌ای و آشنا ساختن کلیه کار گران صنف به موادقانون کار و امور سندیکائی و تاسیس صندوق بیکاری که جزو برنامه‌آینده هیئت مدیره جدید خواهد بود سخن گفت. در این هنگام بحث و انتقاد در اطراف گزارشات شروع شد. آقایان رجبعلی گورانی، و پرواند - مانوکیان پیرامون گزارش صحبت کردند سپس آقای ابراهیمی دبیر سندیکا گزارش جامعی پیرامون فعالیت های ۲ ساله خود و اعضاء هیئت مدیره و بازرسان‌را در اطراف امور صنفی و اینکه افراد این صنف بعلت عدم توجه اکثریت کارفرمایان از استفاده از مقررات قانون کار و سازمان بیمه های اجتماعی کار گران که برای‌بهبودوضع‌و تامین آسایش آینده کارگران به تصویب رسیده است محروم بوده‌و در مقابل بیکاری که هر آن آنها را تهدید مینماید و پیری و از کار افتادگی هیچگونه تامین ندارند مفصلا بحث کرد و افزود: که محرك اصلی کارگران در تشکیل سندیکا و بدست آوردن خواسته های قانونی و فعالیت فقط و فقط در چهار چوب امور صنفی است سپس برای تجدید انتخابات دبیر و سایر مسئولین سندیکا‌اخذ رای بعمل آمدو آقای علی ابراهیمی به اتفاق آراء بسمت دبیر وآقایان زمان شاه قداغی و پرواند مانوکیان و محمد قائدی بسمت بازرسان سندیکا و آقایان ابراهیم‌آقازاده، خسرو عرفانیان (آقاخان) رجبعلی گورانی - غلامعلی حکام بغدادی - (شاه غلام) - عباس دماوندی - حاجی علی اصغر کاظمی منفرد. عظیم یوسفی - عسگر نوزاد - هایکاز نظری - سلیمان جلالی - موسی شفیعی بافتی بسمت اعضای اصلی هیئت مدیره‌و آقایان - آوانس قازاریان - حسین عادل - محمد قدیمی - اسماعیل افراسیاب بسمت اعضای علی البدل هیئت مدیره‌برای مدت دو سال انتخاب شدند.

بایر

BAYER

لورکوزن - آلمان

آسپیرین

شفابخش دردها

کانون آگهی زیبا

کشتی‌ها

*کشتی «خشایارشا» ایرانی روز ۱۴ فروردین به‌بندرخرمشهر وارد شد.

*کشتی های «مادرس مارو» ژاپنی روز ۱۵ فروردین - «ارمنستان» انگلیسی روز ۱۵ فروردین با مقدار ۳۸۰۷ تن کالا از بندر خرمشهر خارج شدند.

*کشتی «عربستان» انگلیسی روز ۱۵ فروردین‌از بندرشاهپور خارج گردید.

*کشتی «ترفوسیسی» انگلیسی روز چهاردهم فروردین با مقدار ۱۵۸۹ تن کالابه بندر خرمشهر وارد شد.

*کشتی «بانگای» هلندی روز ۱۵ فروردین با مقدار ۱۰۰۳ تن کالابه بندر خرمشهر وارد شد.

گنجینه داستان

آ - ۸۳۶

خبرنگاران ما از شهرستانها اخبار خود را تلفنی میدهند

مدیرکل ترویج وزارت کشاورزی در اهواز گفت:

۹۵ درصد مزارع دیم خوزستان را ملخ از بین برد

امسال حملهٔ ملخ بایران واقعا بی‌سابقه‌است

مامورین مبارزه باملخ برای دفع ملخ ازهر لحاظ مجهز شده‌اند

خبرنگار ما در اهواز مینویسد چندروزقبل جلسه‌ای درادارهٔ کشاورزی شهرستان اهواز تشکیل گردید ودراین جلسه باحضور آقایان مهندس فکری مدیرکل ترویج وزارت کشاورزی ورئیس دفع ملخ‌جنوب ومهندس انصاری رئیس کل کشاورزی‌خوزستان درباره چگونگی مبارزه با ملخ مذاکراتی صورت گرفت . آقای مهندس فکری‌اظهار داشت امسال حملهٔ ملخ بایران‌واقعا بیسابقه وبی‌نظیر است زیرا علاوه برخوزستان ،استانهای فارس ، کرمانشاهان لرستان ، کرمان ، سیستان و بلوچستان‌وخراسان هم آلوده بملخ شده است. هیچ سالی دراینموقع وبااین شدت‌ملخ‌حمله نکرده بود. هجوم ملخ بایران‌ازطرف پاکستان وعربستان شروع شده و استان‌خوزستان بیش‌از سایر استانها بملخ‌آلوده گردیده است .

امسال برای مبارزه با ملخ در تمام کشور سازمان‌واحدی تشکیل گردیده ومامورین این سازمان برای مبارزه باملخ بالدار نیز که امسال برای اولین‌بارهجوم آورده است‌کاملا مجهز شده‌اند.

برای مبارزه باملخ از وجودزارعین وکشاورزان‌هم استفاده شده و لشکر خوزستان هم عده‌ای‌سرباز باینمنظور در اختیار سازمان مبارزه باملخ قرارداده‌است .مبارزه باملخ در خوزستان از اسفندماه‌شروع شده وتاکنون بامبارزاتی که بعمل آمده است مزارع آبی از آسیب ملخ درامان مانده است ولی۹۵ در صد از مزارع دیم این استان از بین رفته‌است.فعلا پنج هواپیما مشغول سمپاشی‌میباشند وقرار است دوفروند هواپیما هم از شیراز بخوزستان اعزام‌شود بااقداماتی که بعمل آمده پیش‌بینی میشود مزارع آبی از آسیب ملخ مصون بماند ولی امسال اصولا براثر عدم بارندگی محصول کشاورزی خوزستان تعریفی ندارد وکمک بکشاورزان ضروری است.

بخاطر زنهای سعدی

تا ۳ ماه دیگر یك رختشویخانه ایجاد میشود

بنابگزارش خبرنگار مادر شیراز چون زنان وسایر اهالی قریهٔ سعدی شیراز برای شستن لباس وظرف از آب‌نهر سعدی استفاده میکردند واین جریان درانظار وضع نامطلوبی داشت از طرف شهرداری شیراز باآقای ابراهیم قوام یکی از نیکوکاران این‌شهرستان‌وادارهٔ اوقاف مذاکراتی بعمل آمد تاقطعه زمینی برای ایجاد یك رختشویخانه دراین محل تامین گردد. آقای قوام مقدارسه هزار متر از اراضی ملکی خودرا دراین محل برای ایجاد رختشویخانه دراختیار شهرداری گذاشت تااز طرف شهرداری نیز یك حلقه‌چاه‌آب عمیق برای تامین آب رختشویخانه و مشروب ساختن درختکاری هاو گل‌کاریهای دوطرف جادهٔ سعدی حفر شود .شهرداری شیراز نیز برای کمك‌باهالی قریهٔ سعدی این پیشنهاد راقبول کرد وقرار است تا سه‌ماه دیگر یك رختشویخانه مدرن درقریهٔ سعدی شیراز ساخته‌شود.

شروع اسفالت

طبق گزارش خبرنگار ما در رفسنجان باانجام مناقصهٔ اسفالت خیابانهای شهر رفسنجان بناباظهار یکی از اعضای انجمن شهر از روز اول اردیبهشت ماه اسفالت خیابان های رفسنجان شروع خواهد شد. برای افزایش درآمد شهرداری نیز انجمن شهر تصویب کرده است که از هربطری مشروبات غیرالکلی از قبیل پپسی‌کولا وکانادادرای و کوکاکولا مبلغ یك ریال عوارض گرفته شود.

بازدید پست و تلگراف

خبرنگار مادر کرمان اطلاع داد دیروز آقای مهندس آریا معاون وزارت پست وتلگراف باتفاق آقای مهندس معتمدی رئیس بیسیم‌پهلوی درراه مراجعت از زاهدان به‌کرمان وارد شدند واز ادارهٔ پست وتلگراف این شهرستان بازدید بعمل‌آوردند. آقایان مهندس آریا و مهندس معتمدی پس از بازدید ادارهٔ پست وتلگراف کرمان عازم تهران‌شدند

دزدان محمولات کامیون

بامعرفی یکی از همدستانشان دستگیر شدند

خبرنگار مادر شیراز گزارش میدهد : چندروز قبل‌یك کامیون‌حامل کالای بازرگانی در گردنهٔ «گلچهره» واقع در حوالی شیراز مورد دستبرد قرار گرفت و صاحبان اموال مسروقه درجستجوی کالاهای خود بودند تااینکه دوروز قبل یك‌قطعه فرش از محمولات مسروقه کامیون مزبور که دربازار وکیل‌برای فروش عرضه شده بود بوسیلهٔ یکی از صاحبان اموال مسروقه مشاهده گردید وجریان به‌آگاهی شهربانی اطلاع داده شد بدنبال این جریان یکی از سارقین کالاهای مسروقه‌بنام علیرضا رضائی دستگیر گردید ووی ضمن بازجوئی درآگاهی شهربانی همدستان خودرا معرفی نمود . مامورین باتفاق آقای‌پاسدار رئیس شعبهٔ دوم آگاهی بخفاگاه سارقین رفتند ودونفر دیگر از سارقین را بایك قبضه تفنك وچندین فشنك دستگیر نمودند. درعکس بالا علیرضارضائی یکی از سارقین باتفنك مکشوفه درمیان مامورین دیده میشود.

در راه تماشای زدوخورد ..

ناگهان بزمین افتاد وجان سپرد!

خبرنگار مادر مامونیهٔ زرند گزارش میدهد بعداز ظهر چند روز قبل براثر اختلافات قبلی بین عده‌ای از اهالی مامونیهٔ زرند نزاعی رخ داد که دراین نزاع چندنفر مجروح شدند. باوقوع زدوخورد عده‌ای‌از اهالی برای وساطت وجمعی برای تماشا بمحل نزاع آمدند و عباس رمضانی ۶۵ ساله‌هم برای تماشای نزاع یاوساطت عازم محل زدوخورد شد. ولی هنوز چندقدم نرفته‌بود که ناگهان بزمین افتاد وجان‌سپرد.با دخالت مامورین ژاندارمری زدوخورد پایان یافت و ۹نفر از منازعین دستگیر گردیدند. پس از اطلاع جریان بمقامات قضائی وانتظامی،همان شب دادستان وبازپرس وپزشك قانونی ساوه بمامونیهٔ مرکز بخش‌زرند آمدند وپس‌از معاینه جنازه‌متوفی علت مرگ‌عباس رمضانی‌راسکته قلبی تشخیص دادند ولی کسان وی نسبت باین معاینه اعتراض داشتندوبهمین جهت جنازهٔ متوفی بساوه حمل شد تابااجازهٔ دادستان برای کالبدشکافی بتهران منتقل گردد. دستگیرشدگان نیز بساوه اعزام شدند تاپس‌از تحقیقات لازم این جریان روشن شود.

قربانی تصادف

خبرنگار مادر گرگان گزارش میدهد چندروز قبل اتومبیل شماره ۱۸۶۷۹۵ برانندگی محمد باقر شاهی باموتوسیکلتی‌برانندگی‌استاد غلام ابراهیم نژاد در خیابان‌گرگان تصادف کرد. دراین تصادف‌خونین استاد غلام وفرزندش که در پشت موتوسیکلت نشسته بود بسختی مجروح شدند و برای معالجه به بهداری انتقال یافتند ولی معالجات دربارهٔ استاد غلام موثر واقع نشدو جانسپرد راننده اتومبیل دستگیر گردید وقضیه تحت تعقیب قرار گرفت .

زن مست ....

درسکوت نیمه‌شب خیابان چهارباغ اصفهان فریاد مستانهٔ زنی طنین‌میانداخت که نفس‌کش می‌طلبید ! لابد خیلی تعجب میکنید؟ البته تعجب هم دارد که زنی مست کند ونصف‌شب‌خیابان راقرق کند وبافریاد «آی،نفس‌کش» عرض‌اندام نماید. ولی این حقیقتی بود که چندشب‌پیش در خیابان چهارباغ اصفهان آشکار شد . فاطمه زن ۴۶ ساله‌ای ازاهالی اصفهان که معتاد بالکل است‌براثرافراط در مشروبخواری از حال‌طبیعی خارج شده بود ودر پیاده‌روی خیابان چادراز سربرداشته وضمن‌رکیك ترین فحشهای «چارواداری» که میگفت مبارز میطلبید و میدان داری میکرد . عابرین هم اطرافش جمع‌شده بودند وباخنده و متلك اورامسخره میکردند. .

وقتی فاطمه دیدکه هیچکس جرات !؟عرض اندام‌ندارد وکسی بمبارزه بااو قدم پیش نمیگذارد خودش خسته شد وراهش را کشیدو بخانه رفت اما...

خودمانیم، شما هم‌که‌باشید آیا جرات عرض‌اندام دربرابر زنها رادارید ، آنهم زنی که مست‌کرده‌باشد ؟ منکه جرات ندارم .

نمایندگان اطلاعات و خدمت مردم

مردم شهرستانها بوسیله نمایندگان اطلاعات خواسته‌های خودرا شرح میدهند

میناب

عده‌ای از کارمندان ادارهٔ آمارو ثبت‌احوال میناب بامراجعه بدفتر نمایندگی اطلاعات گفتند : تاکنون مزایای خارج از مرکز وتفاوت ترفیع رتبه و اضافات سالهای ۳۹ و۴۰ ماکارمندان بماخذ آخرین پایهٔ استحقاقی پرداخت نشده ودوسال است چشم براه پرداخت آن میباشیم کارمندان‌ادارهٔ‌آمار وثبت‌احوال میناب میگفتند : تقاضای ماازمسئولین امور اینست که‌دراین باره توجهی مبذول دارند وباپرداخت مزایای خارج از مرکز وترفیع رتبه واضافات معوقه دوساله ،مارا رهین منت خود سازند.

گالیکش

جمع زیادی از دامداران ونمایندگان کشاورزان گالیکش بدفتر نمایندگی‌اطلاعات آمدند وگفتند : اخیرا اقدام بفروش مراتع احشام وجنگلهای گالیکش شده است ومتصدیان مربوطه اغلب جنگلهاو مراتع احشام را میفروشند خریداران جنگلها و مراتع نیز برای آنکه آثاری‌از جنگلها باقی‌نماند شروع بسوزاندن مراتع احشام وجنگل مینمایند و چنانچه این عمل ادامه یابد دیری نخواهد گذشت که اثری از جنگل ومرتع درگالیکش باقی نماند . چندروز پیش ۳۰هکتار از جنگل پاسنج ودرحدود ۱۵۰ هکتار از جنگلهای سرحمام این منطقه که فروخته شده بود آتش‌زده شد وهم‌اکنون درتمام مدت شبانه‌روز این جنگلهامیسوزد و اگر این ترتیب ادامه یابد مادامداران وکشاورزان مرتعی برای احشام‌خود نخواهیم داشت .

آذرشهر

چندروز قبل نمایندگان اهالی آذرشهر بدفتر نمایندگی اطلاعات آمدند و گفتند: برای تسریع درامر ارتباط درآذرشهر نصب‌دستگاه تلفن کاریر در آذرشهر مورد احتیاج اهالی است وباآنکه تاکنون چندین بار دراین موردتقاضاشده‌است‌متصدیان‌مربوطه بعذر نبودن اعتبار از انجام این تقاضا خودداری کرده‌اند .نمایندگان اهالی آذرشهر مجددا تقاضاداشتند باتامین اعتبار لازم برای انجام این خواسته عموم مردم این منطقه‌ونصب دستگاه تلفن کاریر اقدام شود.

چند خبر ازشمیران

* چندیست که تنها چاه عمیق آب دزاشیب شمیران‌بعلل‌فنی‌خراب شده است وساکنین این محل از لحاظ آب آشامیدنی سخت در مضیقه قرار گرفته‌اند . ضمنا در دزاشیب چاه عمیق دیگری حفرشده وبه‌آب رسیده است که از این‌چاه نیز بهره‌برداری نمیشود جادارد از طرف شهرداری دراین مورد اقدامی بعمل آید.

* پریروز آقای دکتر نصرشهردار تهران بشمیران آمد و باتفاق‌آقای لسانی رئیس امور شهراین‌شهرستان از بازار تجریش وچند محل دیگر بازدید کرد.

* پریشب در پرورشگاه جمعیت شیروخورشید سرخ واقع در جادهٔ پهلوی شمیران انباری که پرازتخته بودآتش گرفت .علت ایجاد حریق ومیزان خسارت وارده معلوم نیست.

استادان دانشکدهٔ علوم‌دانشگاه تهران دراهواز

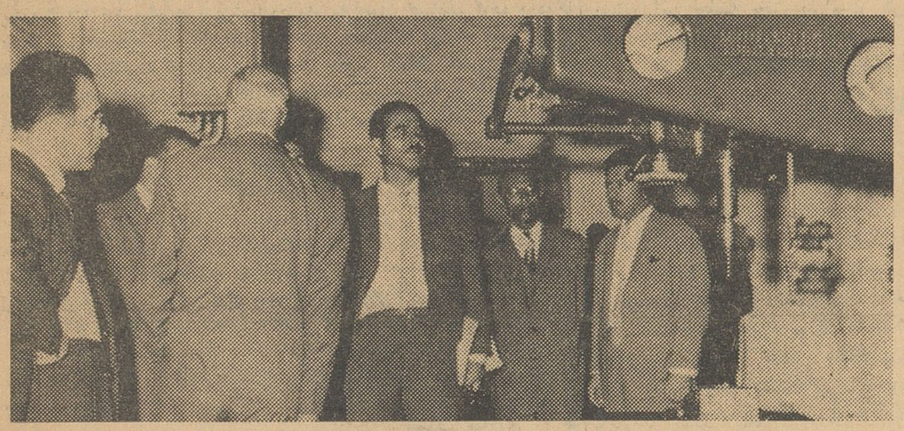

خبرنگار ما در اهواز مینویسد چندروز قبل‌آقایان دکتر توسلی ، دکتر کامکار ،دکترپرسینی، دکتر وصال ، دکتر زاهدی ودکتر ایزدیان استادان‌دانشکده علوم دانشگاه تهران‌که بدعوت شرکت نفت بخوزستان آمده بودند وارد اهواز شدند وابتدااز نمایشگاه نفت بازدید کردند سپس از عملیات حفاری چاه نفت شماره ۱۳ وطرح واگذاری منازل بکارگران دیدن نمودند . پس‌از صرف ناهار از آموزشگاه حرفه‌ای وآموزشگاه فنی وکارگاه‌مرکزی کارون دیدن نمودند و عصر همانروزبمسجد سلیمان رفتند . در عکس بالا استادان دانشکده‌علوم‌دانشگاه تهران درکارگاه مرکزی کارون دیده میشوند.

بانداسارقین را لو داد!

شوهراین زن باتهام همکاری باسارقین بازداشت‌شد

زنی که‌ازشوهرش شکایت‌داشت

چندروز قبل همسر مرد سارقی از اهالی گرگان که شوهرش از دادن خرجی روزانه بوی خودداری کرده واورا ترك نموده‌بودبدادسرای این‌شهرستان مراجعه‌کردوشوهرش رالو داد !

خبرنگار ما در گرگان مشروح جریان را چنین گزارش میدهد : حسین تیموری یکی ازاهالی‌گرگان که دارای زن و دوفرزند بودبتازگی همسر دیگری اختیار کردو پس‌از چندماه زندگی باهمسر جدیدش‌که از زیبائی بهرهٔ کافی داشت اورا ترك نمود واز دادن نفقه بوی نیز خودداری کرد .

زن زیبا که از اینوضع بستوه آمده بود چندروز قبل بدادسرای گرگان مراجعه نمود و ضمن گله از وضع خود وشکایت از رفتار شوهرش اظهار داشت حسین علاوه براینکه بمن خرجی نمیدهد دست باعمال خلاف قانون هم میزند. زن مزبور سپس افزود که گویاحسین باسارقین زبردست همکاری داردو میخواهد مرانیز باخود همدست سازد . وی سپس برای اثبات ادعای خود آدرس محلی راکه شوهرش از شهرستان سبزوار باسارقین ملاقات میکرد در اختیار مامورین گذاشت واز طرف بازپرس‌دادسرای گرگان بمامورین آگاهی سبزوار نمایندگی داده شد تامحل مورد نظر را بازرسی کنند .

مامورین آگاهی سبزوار نیز آن محل را که منزلی وسیع‌بودبازرسی نمودند ومقادیر زیادی‌اموال‌مسروقه کشف کردند وبگرگان ارسال داشته طی چندماه اخیر خانه‌هایشان مورد دستبرد قرار گرفته بودحضور یافتند ومقداری از اثاثیه خود را شناختند . بدستور بازپرس‌دادسرای گرگان قرار بازداشت حسین تیموری باتهام همکاری باسارقین صادر گردید وبزودی پس‌ازبازجوئی های لازم ازوی اعضای باند مجهز سارقین دستگیر خواهند شد.

بعنوان شکایت علیه مالك متنفذ محل

۲۲ روز است در تلگرافخانه متحصن شده‌اند

قبلا اطلاع داده شد که‌عده‌ای از اهالی «جفین‌رودبار» جیرفت در تلگرافخانه میناب متحصن گردیده وتلگرافات متعددی مبنی برشکایت از یکی از مالکین متنفذ آن محل بمقامات مربوطه مخابره نموده‌اندو قصد دارند تاموقع رسیدگی بتقاضایشان بتحصن ادامه دهند . خبرنگار مادر میناب گزارش میدهد تحصن اهالی «جفین‌رودبار» در تلگرافخانه میناب همچنان ادامه دارد وتاکنون ۲۲ روز است که اینعده متحصن میباشند و ۱۲۰ تلگراف علیه مالك متنفذ محل خود بمقامات مربوطه مخابره نموده‌اند اخیرا از استانداری کرمان بمتحصنین تلگرافی پاسخ داده شد که بتحصن خاتمه‌دهندوبرای رسیدگی بتقاضایشان‌بدادگستری ژاندارمری وفرمانداری جیرفت مراجعه نمایند ولی متحصنین میگویند نفوذ مالك متنفذ محل ماحتی دروجود مقامات مربوطه جیرفت نیزتاثیر کرده است واگر غیراز این بود مادر تلگرافخانه جیرفت متحصن‌میشدیم هنوز هم تحصن اینعده در تلگرافخانه میناب‌ادامه دارد.

میزبان ناجوانمرد

میخواست بهمسر جوان مهمان خود تجاوزکند

حالا باپرونده بدادگاه اعزام شده‌است تاسزای ناجوانمردی خودرا ببینند

چندروز قبل پیرمرد فقیری بنام جواد فرزند خدارسان از ساکنین «کهنوج رودبار» از توابع میناب بازن جوانش بنام سکینه و پنج- فرزند کوچکش برای تهیه کار و امرار معاش اثاثیهٔ خانه‌شان رابار الاغ نهادند واز دهکده خود کوچ کردند تا راه زندگی را درمحل دیگری بجویند وکار دیگری برای امرار معاش درنظر گیرند.

پیرمرد و همسر جوان وفرزندان کوچکشان پس‌از طی ۱۸۰ کیلومتر راه‌کنار رودخانه میناب رسیدند ودر آنجا از فرط خستگی بار از الاغ برگرفتند واطراق کردند. در این هنگام یکی از اهالی میناب بنام سیاه‌شاکری که از آنجامیگذشت بسروقتشان آمد ووقتی از حال و روز این خانواده فقیر مطلع شد بعنوان مهمان نوازی آنان رابخانهٔ خود برد.

شاید در ابتدا مقصود سیاه‌شاکری مهمان نوازی بود ولی سرانجام این مهمان نوازی بناجوانمردی کشید و میزبان این خانوادهٔ فقیر بامشاهده زیبائی همسر جوان پیرمرد بهوس افتاد . سیاه شاکری برای انجام مقصود پلید خود ابتدا باتمام افراد این خانواده خوش‌وبش کردوبانان چای ونان وخرما داد. وقتی مشاهده کردکه همسر زیبای پیرمرد حرفی نمیزند واز فرط حجب وحیا لب از لب وانمیکند علت‌را از شوهرش سئوال کرد.

جواد گفت : راهی طولانی آمده‌ایم وشاید بعلت خستگی است که همسرم سکینه حال حرف‌زدن ندارد

میزبان ناجوانمرد برای آنکه شاهد مقصود را در آغوش کشد گفت : من شربتی دارم که علاج فوری وقطعی خستگی وکسالت‌است وآنوقت برخاست یك بطری عرق دوآتشه ویك شیشه شربت به‌لیمو آورد وپس‌از مخلوط کردن آن‌یك دوسه استکان بخورد زن بیچاره‌داد پیرمرد از این مهمان‌نوازی !؟ سیاه‌شاکری تشکر کرد.

بعداز آن میزبان ناجوانمرد پیرمرد وفرزندانش را به‌بهانهٔ رفتن بمسجد از خانهٔ بیرون برد و سکینه همسر جوان پیرمرد در خانهٔ سیاه شاکری تنها ماند . ساعتی بعدسیاه‌شاکری بیهانه‌ای تنهااز مسجدبخانه‌بازگشت ویکسر بسراغ سکینه که بیحال‌در گوشه‌ای افتاده بود رفت ، ولی همینکه میخواست مقصود پلیدخود راانجام دهد سکینه بهوش آمدو بنای داد وفریاد را گذاشت. مردم‌و مامورین مطلع شدند و جوادشوهر بانوسکینه و فرزندانش هم‌ازمسجد بازگشتند وسیاه را دستگیر کردند وبشهربانی بردند.حالا سیاه‌شاکری باپرونده بدادگاه بندرعباس اعزام شده است تاسزای ناجوانمردی‌خود رابیند.

رفع نگرانی

خبرنگار مادر مهاباد گزارش‌می دهد براثر بارندگیهای متناوبی که اخیرا در مهاباد وقراء تابعهٔ این شهرستان روی داد موجب نگرانی کشاورزان‌وعموم اهالی گردید.هنوز هم هوای شهرستان مهاباد مستعد بارندگیست .

کاندیداها توافق کردند

بزودی انتخابات انجمن شهر شروع خواهدشد

بنابگزارش خبرنگار مادر پهلویدژ سالها بودکه بعلت وجوداختلاف بین کاندیداهای عضویت انجمن شهرپهلویدژ از انجام انتخابات انجمن شهر دراین بخش خودداری میشد وتشکیل انجمن شهر دربهلویدژ بصورت مسئله لاینحلی درآمده بود . تااینکه چندشب قبل بین چهارده نفر از کاندیدا های عضویت انجمن شهر توافق حاصل گردید و ۹نفر ازکاندیداها استعفای خودرا از کاندیداتوری انجمن شهر اعلام داشتند و فقط پنجنفر کاندیدای عضویت انجمن شهر باقیماندند بااین ترتیب از وزارت کشور تشکیل انجمن شهر در پهلویدژ درخواست گردید فعلا فقط پنجنفر باسامی آقایان‌حاج‌آقاقلیچ ایزدی ، محمد دردی‌یوقازی ،حاج عاشورقلی میرزا قلی ، خلوت‌خوش‌یاری ، وبهرام محمدیولمه کاندیدای عضویت‌انجمن شهر میباشند . بناباظهار آقای لطفی بخشدار بزودی انتخابات‌انجمن شهر پهلویدژ شروع میشود .

مساحتی بوسعت ۴ هزار هکتار

آلوده بملخ دریائی و پورهٔ ملخ است

خبرنگار مادر زابل مینویسد باآنکه از طرف مامورین سازمان مبارزه باملخ شهرستان زابل در سطح ۱۰۸۴ هکتار سمپاشی گردیده‌و مبارزه شده است معهذا بعلت مساعدبودن وضع‌هوا دستجات ملخ دریائی دربخش ناروئی وشهرکی و بخش شیب‌آب زابل در حدود چهار هزار هکتار تخمریزی کرده‌اند واز طرف دیگر ملخهادرمساحتی بطول پنج کیلومتر وعرض سه‌کیلومتر درمنطقه‌ناروئی درحال جفت‌گیری میباشند که پس از جفتگیری تخمریزی خواهند کرد. چندروز قبل آقای خالقی رئیس ترویج کشاورزی زابل‌باتفاق آقای مهندس فلاح کفیل ادارهٔ دفع‌آفات استان زاهدان از مناطق آلوده بملخ در سیستان بازدید نمودند وبرای تعیین سطح مزارع آلوده بملخ دستورات لازم بمتصدیان مربوطه دادند .وسائل لازم برای مبارزه با ملخ از قبیل سم و سبوس جهت مبارزه‌باملخهای دریائی بمناطق آلوده حمل میشود تابمحض ظهور پورهٔ ملخ مبارزه شروع گردد.

برائر حریقی درمیناب

۶ خانه سوخت

خبرنگار مادرمیناب طی گزارشی اطلاع داد پریروز بر اثر حریقی‌که در جنب بازارچه شیروانی میناب رویداد . شش خانه حصیری‌درمیان شعله های آتش سوخت و در نتیجه صاحبان آن از هستی ساقط شدند مامورین شهربانی‌وژاندارمری میناب بکمك اهالی برای خاموش کردن حریق اقدام نمودند و ازسرعت‌آتش بساختمانهای مجاورجلوگیری‌کردند هنوز علت ایجاد حریق ومیزان خسارات وارده‌معلوم نیست .

قربانی حادثه

طبق گزارش خبرنگار ما در کرمان پریروز کامیونی‌برانندگی سرباز وظیفه رضا محمدنیا هنگام عبور در خیابان شاهپور باشخصی بنام علی سلیمانی تصادف کرد واو را بسختی مجروح نمود.

مجروح به‌بیمارستان محمدرضا شاه منتقل شد ولی‌براثر شدت جراحات وارده جان سپرد. باصدور اجازهٔ‌دفن جنازهٔ‌مقتول‌برای‌دستگیری راننده اقدام شد .

تصادف بادانش‌آموز

چندروز قبل اتومبیل جیپی به رانندگی ناصر نکوئی از اهالی قمهفرخ که باسرعت زیاد از کوچه بازار شهر کرد میگذشت بادانش آموز ۱۵ ساله‌ای بنام فریبرز زرندی تصادف کرد . شدت تصادف بحدی بودکه دانش‌آموز بیچاره چندین متر پرتاب شد وسرش براثراصابت باسنگهای کنار جوی آب‌شکست‌و مغزش متلاشی گردید . جنازهٔ‌وی باانجام تشریفات قانونی مدفون‌شد ورانندهٔ جیپ دستگیر گردیدتاتخت تعقیب قرار گیرد . گزارش بالااز خبرنگار مادر اصفهان است.

بانك کشاورزی

بزودی افتتاح میشود

خبرنگار مادر رودسر گزارش میدهد چندروز قبل باورود آقای ارشد بعنوان رئیس بانك‌کشاورزی مقدمات افتتاح شعبه بانك‌کشاورزی درروددسر از هرجهت فراهم گردید وبزودی شعبه بانك مزبور در این شهرستان افتتاح خواهد شد. بقرار اطلاع آقای ارشد مبلغ معتنابهی اعتبار برای افتتاح شعبه بانك کشاورزی رودسر آمده است. این موضوع موجبات خشنودی اهالی‌و کشاورزان رودسر را فراهم آورده است .

عزیمت بکویت

خبرنگار مادر شیراز مینویسد: چندروز قبل هشت نفر ازپیشاهنگان دبیرستان ملی ابن‌سینا شیراز که‌سال‌گذشته مقام اول مسابقات قهرمانی کشور را احراز کرده‌بودند از طرف‌سازمان ملی‌پیشاهنگی‌ایران بکویت عزیمت کردند . این عده بهزینه دولت تحت سرپرستی آقای خضرا مدیرفنی پیشاهنگی فارس بکویت رفتند تااز آن‌کشور بازدید نمایند.

رئیس اداره هواشناسی نیویورك میگوید:

مردم میخواهند ما آب وهوارا تغییر دهیم

اغلب کسانی‌که از پیش بینی های اداره هواشناسی انتقاد میکنند، ازبدی هوا گله دارند نه پیش‌بینی‌ها وخیال میکنندکه مامیتوانیم هوای‌بدرا خوب کنیم

پیش بینی های هواشناسی‌دراغلب کشور های جهان ،موضوعی‌است که همیشه در باره آن اعتراضاتی وجود دارد .بهمین جهت‌است که «ارنست کریستی» رئیس اداره هوا- شناسی نیویورك میگویداگر من استعفادهم ،در حدود یك میلیون‌نفر خوشحال خواهند شد . زیرا آنها تصور می کنند که اگر من کناره گیری کنم ،وضع هوا بهبود خواهد یافت ودر این‌عقیده نیز کاملا صادق هستند .

ارنست کریستی‌اکنون ۱۲سال‌است که رئیس اداره هوا شناسی ایالت نیویورك است و نیویورك ایالتی‌است که یکدهم جمعت آمریکا در آن زندگی میکند و این جمعیت انبوه آماده است تا هرایستگاه‌هواشناسی را توهینی نسبت بخود تلقی کند . کریستی میگوید توقع مردم ازاداره هواشناسی خیلی زیاد است . لکن یکی از مشکلات ،اینستکه باید پیوسته با آلات وادوات علمی جدید آزمایش و کار کنیم و در نتیجه سیستم های تازه بوجود آوریم . مشکل مهمتر کریستی اینستکه باید برای بزرگترین ایالت آمریکا وضع هوارا پیش بینی کند .

کریستی میگوید من خیال می کنم که‌مادر محاسبات خود بیش از سایر هواشناسان دیگر دقت میکنیم . لکن مانهایت احتیاطرا درعبارات‌پیش بینی های خود می کنیم تا اعلامیه های ما جامع و مانع باشد ودرحدود امکان مایه گمراهی مردم نگردد .

لکن کسانی که به پیش بینی های ما انتقاد میکنند ، در حقیقت امر از هوا گله و انتقاد دارند نه خود پیش بینی هازیرا من‌بخاطردارم که یك سال تابستان چندین‌هفته پی در پی در روزهای تعطیل‌یکشنبه هوا بارانی بود و ما نامه‌های فراوانی دریافت داشتیم که همه پیش‌بینی های ما نادرست‌از آب درآمده‌است! لکن نامه‌هااز صاحبان‌مراکزتفریحی وکارمندان آن وقایق رانان‌بود که برائرباران کسب و کارآنان خراب شده بود . اگر نامه ها را بدقت‌می خواندید آنگاه روشن میشدکه نویسندگان بخاطر بدی هوا ،از کارکنان اداره هواشناسی انتقاد میکردند و حال آنکه کارکنان ما کوچکترین گناه وتقصیری‌نداشتند ونمیتوانستند کاری کنند که هوا خوب شود .

این نکته شوخی است ، لکن، مردم گاهی خیال می کنند که من‌واقعا میتوانم کاری در مورد هوا بکنم و میگویندفقط در نوشتن هـوای بد مهارت دارد و لی دستش در مورد نوشتن هوای خوب میلرزد .

(آسو شیتد پرس)

«چارلی چاپلین» از دانشگاه «آکسفورد» دکترای افتخاری ادبیات میگیرد

«چارلی چاپلین» هنرپیشه بزرك که‌با کلاه کوچك وعصا و کفشهای بزرگش بعنوان مظهر کمدی‌عمیق‌در سراسر جهان شناخته شده است بزودی از دانشگاه معروف آکسفورد عنوان دکترای‌افتخاری خواهدگرفت چارلی چاپلین این تیتر پرافتخار رابا تمام‌مراسم وتشریفات‌مخصوص آن خواهد گرفت چارلی در آن زمان که کودکی ده،دوازده‌ساله‌بود ودر کوچه‌های لندن ولگردی‌میکرد نه‌خواندن بلدبود نه نوشتن‌واکنون در همان شهر عنوان دکترای‌ادبیات خواهد یافت .

چارلی چاپلین که ۷۲سال دارد مدتیست که فعالیتهای سینمائی را ترك گفته است خالق آثار جاودانی چون «دیکتاتور» ،«لایم‌لایت» و «جویندگان طلا» که هنرپیشه ، کارگردان ، آهنگساز و رهبر ارکستر آثارش نیز میباشد اکنون‌بازنش جرالدین وهفت‌فرزند خوددرسوئیس زندگی میکند .

اورور

زندگی ارنست همینگوی

بقلم : لی‌سستر همینگوی (برادر او)

ترجمه :منصور مصلحی

-۷-

یکی‌از دوستان برادر «شروود آندرسن» نویسنده مشهور بود که اصلا اهل«میدل‌وست» بود واز مدتی قبل در«پاریس» مسکن گزیده بود. «شروود» خیلی زود «ارنست» و «هادلی» را باخصوصیات هموطنانشان که ساکن پاریس بودند آشنا کرد . آنها بزودی با «گرترود اشتاین» ، آلیس توکسلا ، «ازراپوند» و «لوئیس گالانیتر» که بردیگران مسلط بودند آشنا شدند . آنهای دیگر آدم هائی معمولی بودند .

درپائیز آن سال «ارنست» مجبور شد برای چند هفته از «هادلی» جدا شود : روزنامه «استار» باو دستور داده بود که به «کنستانتینوپل» برود . آنروزها هرلحظه انتظار میرفت که ترکها بارتش یونان‌که مقیم «تراس» بود حمله‌ور شوند .

«ارنست» قبل از عزیمت‌موفق شده بود با «کلمانسو» مصاحبه کند.برادر در مقاله خود بیشتر کلمانسوئی را که در گذشته قهرمان دوئل بود ستایش کرده بود وکمتر از او بعنوان« پدر پیروزی » سخن گفته بود . روزنامه «استار» این مقاله رارد کرد . «ارنست» از این اقدام چنان دل آزرده شد که‌دستور رفتن بترکیه را بعنوان مژده‌ئی پذیرفت . زیرا بدین ترتیب از شر مصاحبه‌های جهانی آسوده میشد . هرچند که این مسافرت بقیمت جدائی او از«هادلی » تمام شد . صحنه‌های وحشت آوری که «ارنست» از حمله ترکها به «تراس» دید حقایق بسیاری بر او آشکار نمود .

برادر بعدها بسیاری از این دیده‌های خودرا درآثارش شرح داد وخوانندگان بسیاری را منقلب‌نمود . نتیجه دیگری‌که او از شغل‌خبرنگار جنگی بدست آورد این بود که «نباید جز حقیقت چیزی نوشت» برادر نیکوکاری و کارهای خوب را درخانواده دیده بود . ولی اکنون گمان میبرد که راه جدیدی برای مبادله اصول انسانی یافته است . این راه بعقیده او نشان دادن آشکار این اصول بانسانها بود بنحویکه آنها را باقدام وادارد .

هنگامیکه «ارنست» بپاریس بازگشت بتلافی دوران جدائی ساعاتی پراز خوشبختی وکامیابی با «هادلی» بسرآورد . «هادلی» برای‌ما نوشت: «هرگز فکر نمیکردم دوباره بازیافتن زندگی اینقدر شیرین باشد» . او بخاطر رپرتاژ جالبی‌که شوهرش تهیه‌کرده بود احساس غرور میکرد . ولی چنین میفزود : «لکن او این پیروزی را بقیمت تجارب تلخی بدست آورده است . گلودرد او تقریبا همیشگی شده وبدنبال آن‌تب فرامیرسد وآنچنان شدیدست که مجبور میشود مقدار زیادی «کنین» بخورد . گاه احساس میکند که پشه‌ها او را میگزند ! هنگامیکه ازمسافرت بازگشت بدنش پراز جای نیش پشه‌ها بود و هنوز هم آثاری از آنها دیده‌میشود. او مجبور شد بخاطر نجات از دست این جانوران موذی موهای خود را بتراشد . علاوه از این تاگلو در دریای‌کار ، آنهم کاری بدون پول ، غوطه‌ور شده است . هیچ دوستی نیست‌که دست‌کمك بسوی او دراز کند و بدینسان طبیعتا مسئله بصید ماهی رفتن نیز اصلا مطرح‌نمیشود. بدبختی افزونتر اینکه همه نامه‌هائیکه برایش فرستاده بـودم گم شده‌اند .

آه ! این اندوهیست‌که برجان هردوی‌ما سنگینی میکند ! ولی‌حالا همه‌چیز تمام شده و او درکنار منست . تغییرات زیادی درمنزلمان ایجاد کرده‌ام واو اینك خودش را پادشاهی احساس میکند ....»

«هادلی» در دنباله نامه خود افزوده بود: «او برای من‌گردن‌بندی ازکهربای مرصع وصدف سیاه ونقره هدیه آورده بود. این گردن‌بند رااز‌یك شاهزاده روسی که در «کنستانتینوپل» شاگرد قهوه‌چی‌شده بود خریده بود .»

ولی «ارنست» بدنبال ماموریت دیگری‌که خیلی مطبوعتر بود رفت .روزنامه‌اورا مامور کرده بودکه بعنوان خبرنگار در کنفرانس صلح «لوزان» که مسئله بحران روابط «ترکیه »و «یونان» درآن مطرح‌بود شرکت جوید . تجربیات زنده‌ئی که‌برادر دراین‌باره داشت برای‌اینکه خبرنگار روزنامه دراین کنفرانس باشد ایده‌آل بود.

کمی قبل ازعید نوئل «هادلی» نسخه‌های خطی نوشته های «ارنست» راکه شامل چند نوول وطرح رومانی بود که برادر ازمدتی پیش برآن کارمیکرد جمع آوری نمود وهمه‌را درون چمدانی گذاشت و لوازم شخصیش رانیز درون ساکی نهاد وبسوئیس عزیمت کرد تابشوهرش بپیوند وچندروز تعطیل رابا اوبگذراند .ولی هنگامیکه قدم بسوئیس نهاد ازبسته‌ها خبری نبود ! بدون شك دزدی چمدان نسخه‌های خطی را در ایستگاه عزیمت یعنی «پاریس» دزدیده بودند. «ارنست» آنچه میتوانست برای‌پیداکردن این چمدان انجام داد. ولی تلاشهایش عبث‌ماند.بدون شك دزد بدیدن این نوشته‌هائی که بزبان‌خارجی بودچهره درهم کشیده بودو همه این کاغذپاره‌ها رابدورریخته بود. «ارنست»باشهامت باین مصیبت‌تن‌درداد .

اوبعدها برایم گفت که‌این یکی از دردناکترین حوادث‌زندگیش بوده‌است . آنچه بیشتر موجب ناراحتیش میشد این‌بود که اندکی قبل‌از این حادثه«ازراپوند» اورا به «مك‌آلمون» ناشر معرفی کرده بودواین آخری بدووعده کمك داده بود. چه لحظه دشواری بود.آن زمان که «ارنست» بناشرش خبرداد‌که تقریبا حاصل تمام کوششهایش بادهوا شده‌است ! ولی «مك‌آلمون» مردی بزرگوار بود. او وبرادردست دوستی بهم دادند وامیدخودرا بیافتن فرصت دیگری برای همکاری از کف‌ننهادند .این فرصت اندکی بعدپیش آمدو در ژانویه ۱۹۲۳اولین‌اثر «ارنست» بنام «سه‌داستان کوتاه وده شعر»باتیراژ سیصدنسخه در «دیژون» منتشر شد، تعداد نسخه‌هاکم‌بود ولی بهرحال وسرانجام کتابی ازبرادر چاپ شده بودکه کتابفروشیها آنرا میفروختند. هریك ازاین سیصد نسخه اکنون چند صد دلار ارزش دارند .

«هادلی» درانتظار فرزندی بود. پدرومادر آینده درماه اوت‌بفکر افتادند که‌برای آنکه بچه‌شان آمریکائی ویاناچار کانادائی باشد باید بمیهن خود بازگردند . بهمین علت تصمیم گرفتند بتورونتو بروند. دفتر روزنامه «استار»درهمین شهر بود. «ارنست» کوشش زیادی‌بخرج میداد که‌مدیر روزنامه را وادارد تا اورابعنوان یك‌نویسنده ثابت استخدام کند .

بهرحال درچنین اوضاعی روز دهم اکتبر ۱۹۲۳ «جان هادلی نیکانور همینگوی» که‌بدو«بامبی» میگفتند در«تورونتو» چشم برزندگی گشود.هردو خانواده ازاین خبربسیار خوشحال شدند چون آنرااوقعه‌ئی میدانستند که «ارنست» رابزندگی آرام وبیدردسر دلخوش خواهدکرد . با اینهمه برادر خودرا بدبخت احساس‌میکرد. تولداین پسرتشویشی راکه‌از چندی پیش‌بدل «ارنست» راه‌یافته بود وآنرابا «گرترود‌اشتاین» درمیان نهاده‌بود تخفیفی نداد .«ارنست» ضمن درد دلهایش بگرترود گفته بود : «من برای پدربودن خیلی جوان هستم.»و برای‌پدرومادر نیز چنین نوشت : «این کوچولو باسرو صدایش مرا دیوانه کرده واز قرارمعلوم تادوسال دیگرهم وضع بدین‌منوال خواهدبود !»

حقیقت اینستکه «ارنست» از«تورونتو»خسته شده بود. در ژانویه ۱۹۲٤ روابطش رابا‌روزنامه «استار» قطع کردو بادلگرمی باستعداد نویسندگیش همراه «هادلی» و«بامبی» بپاریس عزیمت نمود .

آنها که در کوچه «مونتر-دام-نشان» درخانه کوچك‌وارزانی سکنی گزیدند .«هادلی» برای مانوشت : «ازبالا صدای چکش نجاربگوش میرسد واز پائین صدای ماشین تحریر» «ارنست»که‌دراطاق کارش سرگرم است »

ناتمام

«اشعه مرك» در خدمت جراحان

«اشعه مرك» که میتواند کره زمین رانابود سازد درعین حال بهترین وسیله برای جراحی وانتقال امواج صوتیست

گویا سر انجام‌سلاح ضدموشك تهیه شده باشد . آمریکائیهاموتور عجیبی ساخته‌اند ،که هنگام عمل پرتوی باریك وبسیار نورانی ازخود خارج میسازد واین پرتو در فاصله‌ئی دور موشکها را از میان میبرد.

آنچه از این موتور عجیب خارج میشود «اشعه مرك» نام دارد .«اشعه مرك» یکی دیگر از نتایج پیشرفت غول آسای علوم الکترونیك است. این اشعه بهترین وسیله مبارزه با موشکهاست . لکن چندی بعد که موشکها جای خودرا بماههای مصنوعی مسلح خواهند داد «اشعه مرك» نیز ارزش جنگی خود را از دست خواهد داد.

«اشعه مرك» از پرتوهای نورانی تشکیل میشود . باید خاطر نشان کرد که اشعه نورانی هنگامیکه در یك نقطه متمرکزشوند قدرت‌فراوان ونوری برابر بانور مرکز خورشید ایجاد میکند و همه چیز رانابود میسازد .

هم اکنون کارشناسان نظامی شوروی و آمریکا سرگرم ساختن سلاح جدیدی هستند بنام«توپ روشنائی». این توپها بهترین‌وسیله برای نابود ساختن موشکهای قاره پیما هستند.

باید خاطر نشان ساخت که‌اشعه مرك موارد استفاده غیر نظامی هم دارد.از جمله برای سهولت‌ارتباطات رادیوئی میتوان آنرا بکار برد.پرتو مرك می تواند در آن واحد صد میلیون پیام تلفونی را منتقل‌سازد. در جراحی نیزبااشعه مرك می‌توان بانهایت دقت اعضای فاسدوبیماررا برید و جدا کرد وبهر حال خیلی بهتر از چاقوهای جراحی عمل نمود. بهمین علت سازندگان دستگاههای مولد اشعه مرك عقیده دارند که بشر ودر زمینه‌های صلح جویانه علیرغم نام ترس آور این اشعه میتوان از آن در راه بهبود زندگی استفاده‌های شایان بعمل آورد.

فرانس‌سوار

تازه‌های پزشکی

داروی ضد خستگی برای فضانوردان

گاهی زیر دریائیهای اتمی باتمام سرنشینان خود ماهها در دریا وزیر دریا بسرمیبرند وشاید درطی دهسال آینده موارد بسیاری پیش آیدکه سفینه‌های فضائی وسرنشینان آنها نیز هفته‌ها درفضای لایتناهی بسر برند .

این نوع زندگی خستگی زجرآوری بوجود می‌آورد . نیروی دریائی آمریکا هم‌اکنون مشغول تجسس داروئیست که این خستگی ملال‌آور را از میان ببرد . تاکنون داروهای مقوی و نشاط‌انگیز بسیاری مورد آزمایش قرارگرفته‌اند ولی نتایج حاصله عدم رضایت بسیار بوجود آورده‌اند . داروهائی‌که اکنون مورد آزمایش واقع شده‌اند کافئین ومواد مشابه آن میباشند . این داروها زمان مقاومت انسان را دربرابر یك کوشش خسته‌کننده و یکنواخت اضافه میکنند .

بعلاوه مدت خـواب مورد احتیاج واحساس خستگی و بیتوجهی وخشم را کم میکنند وقدرت و نیروی انسانی را افزایش میدهند . این داروها بخصوص برای فضانوردان بسیار مفید هستند .

رادیوتراپی خون در خارج از بدن یا راه جدیدی برای درمان سرطان خون

یك پزشك انگلیسی بنام «دکترلاجتا» یك روش جدید برای‌معالجه سرطان خون بوسیله پرتوهای مجهول پیدا کرده‌است . دراین روش پرتوهای ایکس و رادیوآکتیو هیچ تاثیر سوئی روی انساج نمیگذارند، سرطان خون یالوسمی بعلت افزایش تولید گلبولهای سفید خون بوجود می‌آید . اشعه ایکس و رادیو آکتیف این گلبولهای زیادی را نابود میسازند . عیب این طریق آنستکه غالبا سلولهای سالم هم درحین‌معالجه نابود میشوند .

البته گلبولهای قرمز و پلاکتهای خون دراینمورد حساسیتی‌نشان نمیدهند . دکتر لاجتا برای اجتناب از این ضایعه خون بیمار را درخارج از بدن درمعرض تابش اشعه قرار میدهد . برای اینکار شریان رانی بیمار را بیك لوله پلاستیك وصل میسازد و درمسیر لوله یـك منبع (کوبالت ۶۰) قرار میدهد و برای جلوگیری از انعقاد خون هپارین بدان اضافه میکند . خون پس‌از طی لوله پلاستیکی وارد یکی‌از ورید هـا (مثلا وریدگردن) میشود . بدینطریق تمام خون‌بدن درعرض سیزده دقیقه از این لوله پلاستیکی میگذرد وتحت درمان اشعه‌ئی (رادیوتراپی) واقع‌میشود . این روش درمورد سه‌نفر بکار بسته شده و نتایج‌درخشانی داشته است .

سرویس پزشکی خبرگزاری فرانسه

سرنوشت شوم کلئوپاتر

ماجراهائی که برسر تهیه فیلم کلئوپاتر رفت در تاریخ سینما بی سابقه است . بیماری‌های خطرناك و متناوب الیزابت تایلور وبعدهم شایعه عشق‌او بریچارد برتون سرو صدای فراوانی براه انداخته است .«ژزف مانکه‌ویچ» کارگردان‌این فیلم که‌از این‌ماجراها بشدت ناراضی می‌نماید بخبرنگاران گفت: «اگر لیزتایلور بگذارد من باآرامش و فکر آسوده فیلم کلئوپاتر را بپایان برسانم‌حاضرم حتی‌وسایل ملاقات و عشق‌بازی او با مائوتسه تونك راهم فراهم سازم » .

بهرحال این‌ماجراهای‌الیزابت‌تایلور پایه‌های تخت کلئوپاترا را بلرزه در آورده‌است . شایع شده بود که الیزابت تایلور یك مصاحبه مطبوعاتی مهم تشکیل خواهد دادو بسیاری از خبرنگاران این‌شوخی راکه‌دروغ‌آوریل بود باور کردند .اینها فکر میکردند که لاله سرخ خبر طلاق خود از ادی- فیشر رابرای آنها خواهد گفت . یك دروغ دیگر آوریل هم این بود که گفتند الیزابت تایلور ، باهلیکوپتر به سیسیل خواهدآمد ولی عده‌ئی که درآنجا چشم انتظار مانده بودندناامید شدند .

در همه این مدت که‌از شروع‌فیلم برداری کلئوپاتر میگذرد هرروز حادثه خاصی مانع پایان یافتن فیلم شده است وسرانجام هم معلوم نیست این فیلم وهنرپیشگان اصلی آن یعنی الیزابت تایلورو ریچارد برتون و کارگردان‌آن ژزف مانکیه‌ویچ در حین فیلم برداری گرفتار چه‌ماجراهائی خواهندشد ؟

فرانس‌سوار

از شما چه پنهان .....

** مهندسین شوروی در «توپولف» سرگـرم ساختن هواپیمای بسیار جالبی هستند . این هواپیمای مسافـری ظرفیت ششصد نفر مسافر دارد .

** پنج دریاچه جدید درآلاسکا کشف شده است که آب ته آنها نمکی است وماهیهای دریائی درآن شناورند وآب سطحش شیرین است وماهیهای رودخانه‌ئی دارد .

** ژاکلین‌کندی درماه نوامبر یازدهمین زیردریائی اتمی آمریکا را بیادبود «لافایت» نامگذاری میکند .

** درشوروی دست بندها و گوشواره‌هائی ساخته‌اند که دارای یك واکسن بخصوص - برحسب میل پزشك هستند - و درطی پانزده روز این واکسن را وارد بدن خانم‌های ظریف میکنند .

مانور مشترك !

هفته گذشته عده زیادی ازچتربازان فرانسوی برای انجام تمرین های مشترك نظامی با سربازان انگلیسی، طبق برنامه‌ای که از طـرف ستاد فرماندهی سازمان آتلانتیك شمالی تهیه شده وارد انگلستان گردیدند. سرباز زیبائی که وسط دو چتر باز فرانسوی ایستاده «فردابولتون» نام دارد و ۱۸ ساله و اصلا انگلیسی است . «فردا» مدت چهارده ماه‌است که بعنوان منشی در یکی از هنك های چترباز آرتش‌ناتو خدمت‌میکند.

مادر بزرك کرنوه‌اش را بدست شعله‌های آتش سپرد

یك مادر جوان فرانسوی که‌می خواست برای انجام کاری از منزل خارج شود دو فرزند خردسالش کریستیان سه ساله و دومینیك ۱۷ ماهه رابدست مادر بزرگشان سپرد. این مادر بزرك ۵۱ ساله نیز ببچه ها دستور داد که دور از بخاری‌سرگرم بازی شوندو بعد خودش برای‌بریدن چوب از اطاق بیرون رفت .

ولی کریستیان کوچولو بدون توجه بگفته مادر بزرك ببخاری نزدیك‌شد و ناگهان شعله های آتش‌لباسهایش را در بر گرفت .

وقتی که مادر از کارش باز گشت دخترك بینوا بیهوش و پر از جراحت در گوشه ئی افتاده بود . بعد از تحقیق معلوم شد مادر بـزرك کـه گوشش سنگین بوده فـریاد های نوه‌اش را نشنیده و بدین جهت دخترك بینوا در میان آتش سوخته است .

فرانس سوآر

دزدهای هنرشناس فقط به‌آثار شوپن علاقه داشتند

پلیس تولون در فرانسه چند روز پیش دو جوان ۱٤ ساله و ۱۲ ساله‌را بجرم دزدی دستگیر کرد .ایندو جوان که ژان و میشل نام دارند در مقابل باز پرس‌راجع بعلت دزدی‌خود فقط‌اظهارداشتند :«ما موسیقی‌شوپن را خیلی دوست‌داریم!»این دومخفیانه وارد ویلای زیبائی در نزدیکی‌تولون شده بودند . صاحب‌این ویلا صاحب یك کلکسیون بسیار جالب صفحه بود. ژان و پل فقط چند صفحه از این ویلا دزدیدند . قیمت این صفحه ها بالغ بر ده هزار تومان میشد .

جالب اینجاست که این دو دزد هنر شناس فقط صفحات کلاسیك و بیشتر آثار شوپن را انتخاب کرده بودند . پلیس تولون صفحه ها را گرفت و دزد ها را آزاد کرد .

جمیله بوپاشا

دختر پیکارجوی الجزایر

نویسندگان : سیمون دوبووآر - ژیزل حلیمی

مترجمان : م . تاراجی - ح . پویان

-۳۱-

در دادگاه از تماشاچیان خبری نبود .

تنها وکلای مدافع ، روزنامه نگاران فرانسوی و خارجی ،مخبرین رادیو و تلویزیون و کارآگاهان پلیس دیده میشدند .

نگهبانان پیش فنك پافنك کردند :

اعضای دادگاه نظامی وارد دادگاه شدند .

قضات لحظه‌ای ایستادند و سپس‌درجای خود قرار گرفتند .

من‌برئیس دادگاه ،تنها قاضی که‌لباس‌سرخ‌بتن داشت‌نظر دوختم. در شناسائی او بتردید افتادم .

آنگاه میخواستم از ته دل قاه قاه بخندم :

این آقای «ژاك »رئیس دادگاه، همان سرهنك کاترینو بود که‌به لباس میش درآمده بود.

بدین ترتیب منظور از اصلاحات قضائی که‌ازآن سخن بود تنها عوض کردن لباس آقای سرهنك کا ترینو بود .

بموجب فرمان ٤ ژوئن ۱۹۶۰ دولت دستور داده بود روسای دادگاههای نظامی الجزایرباید ازبین غیر نظامیان انتخاب شود :

اینك آقای سرهنك کاترینو با عوض کردن لباسش قانون را اجرا میکرد !

چند روزبود که‌از خود سئوال میکردم درمحاکمه جمیله سروکارم باکی خواهدبود . اما دیگر این مسئله برایم حل شده بود.

قبل از اصلاحات قضائی ریاست دادگاه ۱۸ ماه مه جمیله با سرهنك کاترینوبود اما پس‌از این اصلاحات عمیق . بیگمان رئیس، دادگاهی که ۱۷ژوئن‌جمیله‌رامحاکمه خواهد کردآقای کاترینو خواهدبود.

از دادگاه خارج شدم .

احاله محاکمه جمیله بیشتر بنظرم‌یك خدعه‌ودوروئی‌آمد .

به دادستانی کل رفتم تاباد«شملك» ملاقات کنم .

وقتی بااو سخن میگفتم تبسمی برلب داشت .

باو گفتم ، هنگامیکه نوشتم چرا بااینگونه اصلاحات قضائی در الجزایرمخالفم ، دیگراین یکیرا نخوانده بودم .

یقینا آقای دادستان کل مقاله سیمون دوبوآر را در روزنامه‌لوموند خوانده بود ومیدانست که‌این مقاله نظامیان را چقدر ناراحت کرده‌است. رسیدگی بشکایت جمیله درمورد شکنجه‌ای که‌باو داده‌بودند به قاضی جدیدی بنام «کورمونتاین » واگذار شده بود .

من‌به آقای «شملك» اطلاع دادم که تقاضا کرده‌ایم باین موضوع درپاریس رسیدگی شود .

از مدتها قبل متقاعد شده بودم که دستگاه قضائی الجزایرهرگونه عدالتی رامحوونابود میکند .

شملك اظهار نگرانی‌کرد که قاضی جدید از این امر « یکه » خواهد خورد .

برای آنکه وضع قضائی الجزایر رابهتر مجسم کنم به آقای شملك گفتم به‌بینید من وکیل مدافع جمیله هستم محاکمه او ۱۷ ژوئن درالجزایر شروع میشود امااجازه اقامت من‌در این سرزمین تا ۱٤ ژوئن است !

دادستان کل بمن‌قول دادکه مساعی خود رابرای‌تمدید اجازه توقف من در الجزایر بکار خواهدبرد .

بهتل بازگشته بودم‌که مقامات انتظامی مراپای تلفن فراخواندند. باتعجب ازآن طرف سیم بمن گفته شد ، تاچند لحظه دیگرورقه تمدید توقف مرا در الجزایربه هتل می‌آورند .

چنین ادب و احترامی ازطرف نظامیان و پلیس الجزایر برای من بیگانه بود .

یکساعت بعد پلیس باطاق من آمد وباکمال احترام ورقه تمدید توقفم را درالجزایر که‌درپاکتی قرارداشت بمن تسلیم کرد .

پاکت را بازکردم حیران ماندم :

ورقه تمدید توقف من درالجزایر تنها برای ۲٤ ساعت بود .

قبلا میبایستی ۱٤ ژوئن خاك الجزایر را ترك‌کنم و اینك موافقت شده‌بود که روز ۱۵ ژوئن هم درالجزایر بمانم، در حالیکه تاریخ‌محاکمه جمیله را ۱۷ ژوئن تعیین کرده بودند .

بدین ترتیب «اصل»که عبارت ازعدم حضور وکیل پاریسی در محاکمه جمیله بود رعایت شده بود .

روز۱۵ژوئن به‌کمیسرحکومت دادستان وفرمانده«سویلار» که از اتهام برضد جمیله دفاع میکرد متوسل شدم .

به‌آنها اطلاع دادم مرامجبور کرده‌اندخاك الجزایر را ترك کنم بدینجهت «ماتاراسو» یکی‌از همکاران پاریسی‌ام بجای من در دادگاه حضور خواهد یافت .

ماتاراسو خودرابه قضات نظامی معرفی‌کرده خاطرنشان ساخته بودکه‌در دادگاه از جمیله دفاع خواهدکرد.

چند لحظه پس‌از عزیمت من ، ماتاراسو آخرین وکیل پاریسی که‌درالجزایر حضور داشت از آنسرزمین اخراج شد .

شب هنگام مامورین پلیس باطاق‌وی آمده واو را تافرودگاه‌بردند.

عدالت امتیازی بدست آورد :

در محاکمه جمیله دیگر وکیل پاریسی وجود نخواهد داشت.

***

قبل‌ازآنکه الجزایر راتماشاکنم‌باردیگر بزندان باربروس رفتم. جمیله آرام بود :

وضع پیش‌آمده برای او تعجبی نداشت. او تصمیم داشت بهر طریقی‌که شده نگذارد درچنین شرایطی محاکمه شود .

اگر دادگاه او را محاکمه میکرد جمیله به هیچیك از سئوالات پاسخ‌نمیداد. حتی به سئوالاتی مقدماتی ، شناسائی : اولال باقی‌میماند. چیزیکه او رابخود مشغول داشته بود دیدار «پاتن» رئیس کمیسیون مراقبت بود. اونمیدانست چگونه باید بااو سخن گفت :

جمیله بمن گفت میترسم که‌اگر از شکنجه‌هائی که‌بمن داده شده بااو سخنی بگویم وضع بدتر شود .

وافزود :

مدتی است از دیدن مجدد آنچه که در «حسین دی» دیدم هراسناکم .

من قویا او را مطمئن ساختم که باید همه چیز حتی جزئیات را گفت .

بنظرم آمدکه جمیله بهیچوجه قانع نشده‌است .

ناتمام

دوستان فروندیزی رئیس جمهوری سابق آرژانتین فعالیت شدیدی را برای آزادی وی آغاز کرده‌اند. این عکس رئیس جمهوری سابق را هنگامیکه از بوئنوس آیرس پایتخت آرژانتین تبعید میشود نشان میدهد.

از ـ تایمز لندن

چین، بیگانهٔ بزرگ

تصویرهای شایعی که از چین کمونیست در جهان کنونی وجود دارد باد وشناخت و تعریف بسیار افراطی مشخص میشود.

تعریف بسیار افراطی نخست آن است که خلق چین با مجاهدتی مردانه وقهرمانانه و با اتکاء بروی پاهای خودش برای تغییر شکل زندگی نایاب کهنه ، وعلیه تمام مظاهر پلید یك نظم منحط وپوسیده تلاش میکند .

طرفداران این تعریف را عمدتا کسانی تشکیل میدهند که به‌عقیده آنها دیپلمات های ظالم غرب ودنیای سرمایه‌داری در ارزیابی رسالت انقلاب چین القاء شبهه کرده‌اند. خصلت مسالمت‌آمیز باطنی آنرادر نظر افکار عمومی انکار نموده‌اند،و بالاخره حق عادلانه عرض‌اندام‌ملتی را که رژیم او دلخواه خودش و منتخب ورسول اراده وآرزو های این ملت است ، نفی کرده‌اند.

لازم نیست تابه تفصیل یادآوری کنیم که از لحاظ میزان برازندگی برای این قبای چرکین ، مخصوصا زمامداران آمریکائی شانه‌های پهن تروکمرهای باریك‌تری دارند.

اما طرفداران تعریف دوم که عموما از آمریکائیان تشکیل‌میشوند زمام حکومت وسرنوشت ملت چین رامشتی عناصر بیوطن وسرسپرده بیگانگان غصب کرده ، بابرپا کردن بساط وحشت‌وترور ،ملك‌و مملکت رابه‌ویرانی کشانده و خلاصه کلام تمام آنهائیکه براریکه قدرت پکن، تکیه دارند ، واجد همهٔ خصوصیات هول‌آوری که در جراید و مجلات بسیار اصیل آمریکائی تشریح میشود، هستند :شیطان صفتانی هستند که پیکان های زهرآگین فتنه‌وتجاوز رابه‌هرسونشانه میروند، ووالسلام.

معذلك پیروان هردوی این تعریف های افراطی از یك لحاظ متفق ـ القولند : هم دوستان و مدافعان وهم‌دشمنان و مخالفان پکن اتفاق قول‌دارند که چین کمونیست، تا آینده‌ای که چندان فاصله‌ای بازمان حال ندارد ، به‌قدرتی بس بزرك تبدیل خواهد شد .

بدیهی است که‌باوجود آن اتفاق رای، دراین مورد نیز جای سئوال باقی‌هست . عده‌ای میگویند ، مشکلات جاری رژیم چین بسیار بزرگتر از آن است که حتی‌تانیم قرن آینده ، رهبران پکن راموفق وکامکار سازد . اما عده‌ای دیگر عقیده دارند که قدرت حل این مشکلات در نهاد چینی‌های انقلابی وجود دارد ، واین قدرت دائمارشد هم میکند.معهذا ممکن است‌عواملی وجود داشته باشد که بهره‌برداری درست و موثر از آن قدرت عظیم رادشوار سازد .

در بوته عمل

نگارنده مایل‌است با اطمینان یادآوری کند که جانبداری از استدلال‌اخیر، برای آغاز مجاهدت تنها ۱۳ سال از آغاز مجاهدت رهبرانش برای نایل‌شدن به‌قدرتی که دامنهٔ بزرك ان را تنهابامقیاس های شگرف وجهانی باید اندازه گرفت ، عادلانه نیست ، برای‌درك آسان‌تر مسئله میتوان از آینده چشم‌برداشت و سئوال اساسی را اینطور مطرح کرد:

ـ آیا در تجارب ۱۳ ساله گذشته انقلاب چین ، مورد ونشانه‌ای‌میتوان یافت تاثابت کند که زمامداران انقلابی از اعمال متدها و وسایلی که درگذشته ، تاثیر و خلاقیت پیوسته‌ای داشته ، انصراف جسته وباشرط کسب پیروزی های‌بیشتر خطسیر اعمال قدرت را در جهت دیگری قرار داده باشد ؟

آنچه که مارا نسبت به‌حقایق تحولات چین ذیعلاقه، وگاهی هراسان و مضطرب میکند ،حوادث واعمالی نیست که تنها درچهارچوب داخل کشور آسمانی محدود باشد. برعکس ،آنچه که مارا مضطرب‌تر وذیعلاقه‌تر میسازد ، انعکاس وجود چین اصلی در دنیای خارج است.

بعنوان مثال کادر هیئت های دیپلماتیك پکن را درجهان خارج مورد توجه قرار دهیم . شمارهٔ این کادرها و هیئت‌ها بهیچوجه زیاد نیست، اما اثر وجودی آنها کاملا کافی است تا دنیائی از حقایق‌بزرك رابرما مکشوف سازد .

کار دیپلمات‌های چینی‌در پایتخت ممالك مورد اقامتشان چیست؟ کوتاه ترین پاسخی که میتوان به این سئوال داد شاید : «هیچ» باشد. البته این توصیف برای هیئت های اقتصاد ی‌فعال‌وخبره وبسیار مطلع چینی‌ها در ممالك خارجی قابل اطلاق نیست . در عین حال هیئت های اعزامی پکن به‌کنفرانس های بین‌المللی نیز بهیچوجه با آن خصوصیت عجیب وجودی سفیران چینی در ممالك خارجی مشخص نمیشوند . نژاد چینی برای قبول راه‌حل های آشتی طلبانه وکنار ـ آمدن‌در معامله هائی که توافق در آنهارا لازم بداند ،استعداد ذاتی دارد نمایندگان اعزامی پکن به کنفرانس های بین‌المللی این‌نعمت جبلی رابحد وفور دارند و درمواقع لزوم آنرا منعکس میکنند .نمونه های آشکار این مسالمت‌جوئی نژاد چینی را میتوان در تجربه کنفرانس ۱۹۵۴ ژنو، وبعد از آن مجددا در کنفرانسی که برای تعیین سرنوشت لائوس درسال جاری تشکیل‌شده‌بود سراغ گرفت . نمایندگان چین در هردو این کنفرانس ها باتوانائی کافی وبدون ناگزیر شدن به‌در ـ گیری با جروبحث های خصمانه‌عمل کردند .

عادی‌ترین وظایف سیاستمداری که درپایتخت یك کشور خارجی مقیم میشود عبارت از مطالعه وفهم اوضاع کشور مورد ماموریتش و توجیه کشور متبوع‌خودبرای‌رهبران صاحب نفوذ کشوری است که در آن خدمت میکند.

باید پرسید که آیا دیپلماتهای پکن درپایتخت های‌ممالك کمونیست دیگر ، در کشورهای بیطرف‌ویادر پایتخت های غربی چنین کارهائی کرده‌اند ؟مثلا آیا هیچکدام از اعضای مجلس عوام انگلیس‌هیچوقت موردی از ابراز نفوذ سفیر کبیر پکن در لندن یافته اند. آنچه از تجارب گذشته برمی‌آید نشان‌میدهد که‌پاسخ تمام این سئوالات منفی است .

ظاهرا بزرگترین هدف سفیران چینی درتمام ممالك خارجی‌این‌است که نفوذ اخلاقی وپرستیژسیاسی کشور خودرا بعنوان «چین کبیری» که هیچ رغبتی به‌دخالت در امور داخلی دیگران ندارد ،بالابرند.

هرناظر بیطرف بعداز شنیدن‌این حرف‌هاخواهد پرسید که‌پس‌دخالت زیاد چینی‌ها را دربرپا کردن‌و مددکردن انقلاب های کارگری ودهقانی در ممالك متعدد آسیا ، آفریقا وآمریکای لاتین‌چه‌میگوئید؟

ناتمام

دبیر کل سنتو در پاکستان

رادیو کراچی گزارش داد : آقای دکتر خلعت بری دبیر کل پیمان سنتو رو زپنجشنبه برای بازدیدپنج روزه از پاکستان وارد کراچی شد . نامبرد ه بلافاصله پس‌از ورود با معاون وزارت امور خارجه پاکستان ملاقات کرد . آقای خلعت بری‌برای انجام مذاکره باوزرای امور خارجه، اقتصاد ، بهداری و کاروخوار بار و کشاورزی از کراچی‌رهسپار راول‌پندی خواهد شد . نامبرده بحضور پرزیدنت ایوب خان نیز شرفیاب خواهد شد .

آگهی مناقصه

شرکت سهامی مواد غذائی و شیمیائی ایران خرید و ساخت تعداد هفتاد هزار عدد قوطی‌مقوائی جای صابون تحویل به کارخانه گلیسیرین وصابون رابمناقصه می گذارد داوطلبان شرکت‌در مناقصه میتوانند همه روزه باستثنای ایام تعطیل درساعات اداری برای‌دریافت برك شرایط و مشخصات مناقصه‌و رویت نمونه قوطی بدفتر شرکت واقع درخیابان کاشف السلطنه‌محل وزارت کار مراجعه نمایند

پیشنهادات تاآخروقت اداری‌روز شنبه ۲۵ر۱ر۴۱ پذیرفته و درساعت ده صبح روز بعد بازو خوانده‌خواهد شد . الف ۹۷

شرکت‌سهامی موادغذائی‌وشیمیائی ایران ۱ـ ۳ آ ـ ۶۱۶

از : کاندید (چاپ پاریس)

فرانسه ، پس از رفراندوم

فرانسویها در جریان رفراندوم چگونه رای خواهند داد ؟ باید گفت که هنوز قرارداد آتش بس امضاء نشده وتاریخ انتخابات تعیین نگردیده است و این مسئله که تا اندازه‌ای آینده‌جمهوری پنجم به‌آن بستگی‌دارد فکرسیاستمداران را بخود مشغول داشته است . در این مقام «رنه‌رمون» استاد انستیتوی مطالعات سیاسی باین سئوال جواب میدهد :

نتیجه رفراندوم یك معادله‌چند مجهولی است که پی‌بردن به‌آن به مفروضات نا مطمئن و متحرك بستگی دارد .

اما بی مناسبت نیست عوامل مهمی را که از آن ناشی خواهد شد بر ـ شماریم .

قطعی‌ترین این عوامل بدون شك پایان جنك الجزایر است . فرض‌کنیم که اوضاع بروفق دلخواه جریان پیدا کند و درنتیجه قرارداد آتش‌بس امضاء شود و افراطیون الجزایر در صدد برنیایند مقررات آن را بهم بزنند دراین صورت چه کسی میتواند پیش ـ بینی کندکه کدام طرف از استقرار صلح بیشتر استفاده خواهد برد ؟ فرض کنیم که طرفداران الجزایر فرانسه دراین مراجعه به آراء عمومی هیچگونه موفقیتی ولو جزئی بدست نیاورند درین صورت آیا عاقلانه است پیش‌بینی کنیم که رئیس کشورپرستیژ استثنائی خودرا همچنان حفظ خواهد کرد ؟ همچنین میتوان تصورکرد که حتی آنهائی که خود را ترجمان افکار دوگل میدانند وضع کنونی خود را حفظ خواهند کرد .

حزب اتحاد برای جمهوری نو در انتخابات ۱۹۵۸ پنج‌میلیون رای‌بدست آورد ولی درسال ۱۹۵۹ درانتخابات شهرداری عقب‌نشینی کرد .

دوگلیست های دست چپی اگرهم بین دوجناح آن قرارداد عدم تعرضی بسته شود نمیتوان تصور کردکه رائی راکه حزب «اتحاد برای جمهوری» از دست میدهد بدست نخواهد آورد .

دراین صورت چه دسته‌ای میتواند ادعاکندکه آراء «گروه‌سالان» وهمچنین آرائی راکه حزب دولتی از دست‌میدهد بدست خواهد آورد اکنون هیچگونه دلیلی در دست نیست که بتوان پیش‌بینی کردکه احزابی‌که درجمهوری چهارم مسئولیتهائی در دستگاه دولتی داشته دوچار هرج ومرج و بی نظمی خواهند شد . منفردین که مدت ده سال پیوسته درحال پیشرفت بودند ناگهان متوجه خواهند شد که میان انتخاب‌کنندگان آنها جدائی و تفرقه افتاده است .

رادیکالیسم همچنان راه جدائی و متلاشی شدن را خواهد پیمود ولی‌این دسته درنوامبر ۱۹۵۸ دوچار چنان فاجعه شدیدی شد که یك عقب‌نشینی تازه برای آن غیر قابل تصور است. حزب « م . ار . پ » ممکن است پیشرفتهائی بدست آورد . این حزب در برابر تغییر رژیم مقاومت زیادی بخرج داده بود و کوشش این حزب در مبارزات انتخاباتی آینده ممکن‌است به‌نتایج موفقیت آمیزی منتهی شود .

حزب سوسیالیست نیز امیدوار است که کرسیهائی از پارلمان آینده فرانسه را بدست آورد .

حزب سوسیالیست متحد که برای نخستین بار درانتخابات شرکت‌خواهد کردنبایدازرقیب خودحزب‌سوسیالیست بیم وهراس زیادی داشته باشد زیرا این‌حزب بین دانشجویان وروشنفکران طرفداران زیادی دارد وباین جهت خواهد توانست نمایندگانی بپارلمان آینده بفرستد .

بدون شك نتیجه انتخاباتی آینده فرانسه وتقسیم‌کرسیها بین‌نمایندگان احزاب بائتلاف بین آنها بستگی‌خواهد داشت .

دسته بندیهای احزاب بدون شك عامل مهمی درانتخابات آینده بشمار خواهد رفت .

کمونیستها در انتخابات گذشته بسیاری از کرسیهای خود را ازدست دادند . این نخستین بار بود که از سال ۱۹۴۵ کمونیستها دوچار چنین شکستی شدند . حال باید دید که آیا درانتخابات آینده این حزب دوچار شکست جدیدی خواهدشد یاکرسیهای از دست رفته خودرا بدست خواهد آورد ؟

اگر حزب کمونیست درانتخابات گذشته سه چهارم طرفداران خود را از دست داد با همه این هنوز نیرومندترین و با انضباط ترین‌احزاب فرانسه بشمار میرود . میتوان تصور کرد که حزب کمونیست درادر ماجرای ارتش سری فرانسه زمینه مساعدی بدست آورده است .

مثبت ترین نتیجه تروریسم افراطیون این بود که حزب کمونیست را از انزوا خارج کرد وبار دیگر واردمیدان مبارزه ساخت .

با اینکه حزب کمونیست فرانسه اکنون درحال پیشرفت است ولی نمی توان‌گفت عده زیادی نمایندهٔ‌کمونیست وارد پارلمان آینده فرانسه‌خواهندشد زیرا بسیاری از احزاب سیاسی دیگر راه را برای ورود نمایندگان حزب کمونیست به‌کاخ بوربون سد خواهند کرد .

باید دانست که تبلیغات ضد کمونیستی درمبارزات انتخابات آینده مقام مهمی را خواهد داشت . زیرا اکنون که مسئله الجزایر پایان یافته وصلح درآن منطقه برقرار گردیده است احزاب سیاسی دیگر از «تز» ضد کمونیستی درمبارزات‌خود استفاده خواهند کرد باین ترتیب میتوان‌پیش بینی کرد که انتخابات عمومی آینده تغییر مهمی در اوضاع پدید نخواهد آورد .

نتیجه تغییر محور اکثریت بسوی مرکز چپ تشکیل پارلمانی خواهد بود که ترکیب آن به مجلس سنای کنونی شباهت خواهد داشت . از طرف‌دیگر اگر حدود صلاحیت مجلس بهمین‌وضع کنونی باقی ماند تغییر اکثریت‌واقلیت آن دارای اهمیت زیادی نخواهد بود .

آخرین گذرگاه
درامی پرشور وقهرمانی
بهترین اثر خسرو پرویزی
برنامه آینده سینما های
تهران ـ سیلو انا ـ البرز ـ تابان

اجاق نفتی شعله آبی
عالی نسیا
درسوخت و استحکام
از انواع مشابه خارجی بهتر و در قیمت بمراتب ارزانتر است
قضاوت با مصرف کنندگانست
BLUE FLAME MADE IN IRAN
عالی نسب
نزد تمام فروشندگان تهران وشهرستانها موجود است
آ ـ ۸۷۶

برندگان ۳۰ هزار تومانی
بلیطهای اعانه ملی

شعبانعلی کمالی ـ ساکن تهران
شغل ـ دخانفروش

ابراهیم امین‌زاده ـ ساکن شوشتر
شغل ـ کارمند

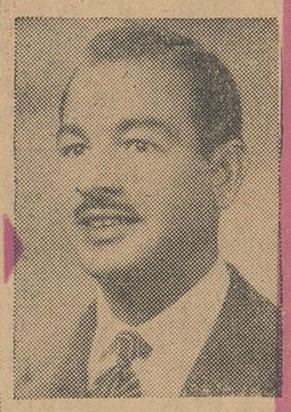
عباس مشتوی ـ ساکن اهواز
شغل ـ محصل

عبدالحسین کنابادی ـ ساکن تجریش
شغل ـ بنا

محمدرضا مظاهری دهدشتی ـ ساکن تهران
شغل ـ باغبان

حسن موسوی ـ ساکن تهران
شغل ـ بازرس شرکت واحد

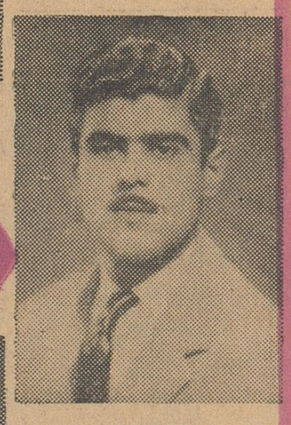
حسین طاهری ـ ساکن رشت
شغل ـ خرازی فروش

علی آملی ـ ساکن تهران

عزیزالله کریم زاده ـ ساکن تهران
شغل تخت گیوه دوش

گنجینهٔ داستان

مذاکرات شاهنشاه در واشنگتن

بقیه از صفحه اول

در کنگره آمریکا

ظهر روز پنجشنبه شاهنشاه بطقی در جلسه مشترك مجلسین سنا ونمایندگان آمریکا ایراد خواهند فرمود و سپس سناتور «جان اسپارکمن» قائم‌مقام رئیس کمیته روابط امور خارجی سنا ضیافت ناهاری بافتخار شاهنشاه در تالار کمیته مزبور ترتیب خواهد داد.

در ضمن خانم لیندن جانسن معاون ریاست جمهوری آمریکا نیز ضیافت ناهاری بافتخار علیا حضرت فرح پهلوی درخانه جانسن ترتیب خواهد داد.

بعد از ظهر آنروز شاهنشاه به عمارت پنتاگن مقر وزارت دفاع آمریکا تشریف فرما خواهند شدو درآنجا بارابرت مك‌نامارا وزیردفاع آمریکا مذاکره خواهند کرد.

ضمنا شهبانوی ایران نمایندگان مطبوعات را در کاخ «بلرهاوس» بحضور خواهند پذیرفت. شاهنشاه پس‌از خروج از پنتاگن بااتومبیل غاز استودیوهای دستگاه سخن پراکنی کلمبیا خواهندشد وازآنجا دوبرنامه تلویزیونی از معظم‌له تهیه خواهدشد. این دو برنامه عصرروز یکشنبه از متجاوز از ۱۵۰ ایستگاه تلویزیونی در سراسر کشور پخش خواهد شد.

پنجشنبه شب اعلیحضرت همایونی وشهبانوی ایران یك ضیافت رسمی شام بافتخار رئیس جمهوری و همسرش در عمارت جدید و زیبای سفارت ایران ترتیب خواهند داد.

صبح روز جمعه شاهنشاه مجددا صبحانه رابطور خصوصی در کاخ بلرهاوس با اورل هریمن معاون وزارت‌خارجه امریکا در امور خاور دور که سالهاست افتخار آشنائی با شاهنشاه را دارد صرف خواهند فرمود.

درساعت ۹٫۳۰ صبح همان روز اعلیحضرت همایونی اعضاء انجمن ایرانیان مقیم واشنگتن را درسفارت آمریکا بحضور خواهند پذیرفت.

دراینموقع شهبانوی ایران‌باتفاق خانم راسك از موسسه ملی‌بهداشت آمریکاکه یکی از بخش های مخصوص وزارت بهداری و رفاه و فرهنك آنکشور است بازدید خواهند کرد.

درساعت ۱۱ صبح شاهنشاه و رئیس جمهوری برای بار دوم در کاخ سفیدبایکدیگر ملاقات‌خواهند کرد و مذاکراتشان یکساعت‌طول خواهد کشید. در پایان این‌ملاقات اعلامیه مشترکی از جانب شاهنشاه ورئیس جمهوری انتشار خواهد یافت.

ظهر روز جمعه باشگاه ملی مطبوعات آمریکا ضیافت ناهاری‌به افتخار شاهنشاه در محل باشگاه ترتیب خواهد داد و اعلیحضرت همایونی دراین مراسم نطقی خطاب به گروه کثیری از نمایندگان مطبوعات سراسر جهان که‌درآنجا حضور خواهند داشت ایراد خواهند فرمود و به سئوالات آنان پاسخ خواهند گفت. بعد از ظهر همان روز شاهنشاه با دین راسك وزیر خارجه و سایر شخصیت های وزارت‌خارجه در کاخ‌وزارت‌خارجه ملاقات خواهند فرمود.

بازدید ازموزه

ظهر آنروز خانم راسك ضیافت ناهاری بافتخار شهبانوی ایران خواهد دادوسپس‌بااتومبیل ازمناطق عمرانی جنوب شرقی واشنگتن که پروژه بزرك تجدید آبادانی در آن اجراشده بازدید بعمل‌خواهند آورد باتوجه به علاقه‌ای که علیاحضرت فرح شهبانوی ایران به هنر معماری دارند خانم راسك میهمان عالیقدر خود را به عمارت تاریخی «اوکتان هاوس» که مقر انستیتوی معماران آمریکائی است راهنمائی خواهند کرد. این بنای‌تاریخی درسال ۱۸۰۰ میلادی ساخته شده و پس‌ازآنکه انگلیسی ها درجنگ ۱۸۱۲ واشنگتن راغارت کردند و آنرا سوزانیدند. پرزیدنت «مدیسن» رئیس جمهوری وقت آمریکا و همسرش در این‌بنا سکونت کردند.

بعد از ظهر آنروز اعلیحضرت همایون شاهنشاه و علیا حضرت فرح شهبانوی ایران روسای هیئت های سیاسی مقیم واشنگتن را با همسرانشان در سفارت ایران در آمریکا بحضور خواهند پذیرفت. در تعقیب این مراسم ضیافتی از طرف آقای قدس نخعی سفیرکبیر ایران در آمریکا ترتیب داده خواهد شد.

درساعت هشت شب دین‌راسك و همسرش ضیافت رسمی بشام در تالار «بنیامین فرانکلین» دروزارت خارجه بافتخار اعلیحضرتین‌ترتیب خواهند داد.

صبح روز شنبه شاهنشاه و همراهان فرودگاه‌واشنگتن رابقصد «کیپ لژون» واقع در کارولینای شمالی که بزرگترین پایگاه تفنگداران دریائی آمریکاست‌ترك خواهند فرمود و درساعت ۱۱ صبح وارد پایگاه شده و پس‌از بازدیداز تاسیسات این پایگاه در ضیافت ناهاری که از طرف ژنرال «فیلیپس بارکلی» فرمانده پایگاه بافتخار شاهنشاه ترتیب داده میشود شرکت خواهند فرمود.

درساعت یك بعداز ظهر شاهنشاه درنزدیکی ساحل «اونسلو» به پرزیدنت کندی ملحق خواهند شد وعملیات تفنگداران دریائی راکه باپشتیبانی‌هوائی انجام خواهدگرفت مشاهده خواهند فرمود.

شاهنشاه و رئیس جمهوری سپس در فرودگاه «کیپ لژون» عملیات هوائی پشتیبانی تاکتیکی راملاحظه خواهند فرمود.

مراسم خدا حافظی

بعداز ظهر آنروز رهبران دو کشور بعنوان خدا حافظی با هم دست خواهند دادو شاهنشاه ازآنجا عازم پایگاه هوائی «پاتریك» در فلوریدا خواهند گردید و در آنجا درضیافت شامی که از طرف‌موسسه علوم فضائی و هوائی امریکا ترتیب داده میشود شرکت خواهندفرمود

برنامه روز شنبه علیاحضرت فرح شهبانوی ایران باپرواز از فرودگاه واشنگتن درساعت ۱۰٫۳۰ بسوی نیویورك آغاز خواهد گردید

علیا حضرت نهاررا بطور خصوصی در آپارتمان مخصوص اعلیحضرتین درهتل والدرف‌استرویا صرف‌خواهند فرمود و بعد از ظهر از مرکزنمایشگاه هنری‌لینکلن‌دیدن میفرمایند. شهبانوی ایران پس از صرف شام که بطور خصوصی خواهد بود برای دیدن نمایشنامه «کاملو» به تآتر ماجستیك تشریف فرما خواهند شد.

صبح‌روزیکشنبه اعلیحضرت‌همایون شاهنشاه از پایگاه نیروی هوائی پاتریك به کیپ کاناورال تشریف فرما خواهند شد. کیپ کاناورال پایگاه موشکی ومرکز پرتاب فضا ـ نوردان امریکائی به فضا می باشد اعلیحضرت همایونی از تاسیسات بزرگ و مقامات و متخصصین‌موسسه علوم فضائی‌و هوائی‌امریکا که‌در کیپ کاناورال هستند دیدن فرموده‌و ضمن این بازدید سکوی ویژه پرتاب موشك را که در سراسر جهان شهرت دارد از نزدیك مورد بررسی قرار خواهند داد.

بازدید عملیات ضربتی

اعلیحضرت همایونی و همراهان ظهر کیپ کاناورال را ترك نموده و ناهار را در هواپیما صرف میفرمایند. و در ساعت ۲٫۳۰ بعد از ظهر وارد پایگاه نیروی هوائی پوپ واقع در فورت براگ «کارولینای شمالی» خواهند شد

اعلیحضرت همایون شاهنشاه پس از بازدید از فورت براگ و استماع گزارش مربوط عملیات نیرو های ضربتی را تماشا فرموده و سپس با هواپیما مستقیما به نیویورك پرواز خواهند فرمود و در ساعت ۷ بعداز ظهر در والدرف استرویا به علیا ـ حضرت فرح شهبانوی ایران ملحق خواهند گردید. تا آن ساعت علیا ـ حضرت نیز برنامه فشرده خود را که شامل بازدید از موزه گاگینهم که بخاطر هنر معماری ومجموعه آثار هنری آن شهرت جهانی داردو بازدید از موزه آثار هنری مدرن میباشد تکمیل فرموده‌اند.

علیاحضرت‌ناهاررا باخانم‌مریتاتری نماینده امریکا در کمیسیون حقوق بشر سازمان ملل در خانه شهری نامبرده صرف خواهند فرمود.

یك شنبه‌شب اعلیحضرتین شام را درآپارتمان ویژه‌رئیس هیئت‌نمایندگی امریکا در سازمان ملل در والدرف استرویا میهمان ادلی استیونسن خواهند بود.

اعلیحضرتین روز دوشنبه طی‌یکی از باشکوهترین سنن‌و مراسم‌امریکائی به شهرداری نیویورك نزول اجلال فرموده و در مدخل شهرداری رابرت واگنر شهردار نیویورك پس‌از ابراز خوش آمد سند کتیبی قدردانی و تشکر مردم نیویورك را از خدمات اعلیحضرت همایونی تقدیم معظم له خواهد کرد.

اعلیحضرت همایونی در ساعت یك بعد از ظهر در ضیافت ناهار باشگاه مطبوعات خارجی که بافتخار معظم له در تالار ویژه والدرف استرویا برپا میشود شرکت خواهند فرمود.

ضیافت شهردار نیویورك

بعد ازظهرهمانروز شهردارنیویورك و بانو مجلس ضیافتی بافتخار اعلیحضرتین در تالار معظم و ویژه

داد گستری به‌دزدها

بقیه از صفحه اول

مجازات های شدید بسارقین است. تا سارقین دستگیر شده‌باگذراندن محکومیت‌های بیش از دو ماه چنانچه بار دیگر مرتکب سرقت شدند تحویل دادرسی ارتش‌شوند.

متن بخشنامه مذکور باین‌شرح در اختیار خبرنگار ما قرارگرفت.

بقرار اطلاع واصله انواع سرقتها بطور قابل توجهی روزبروز افزایش‌یافته و علت اصلی این امر ارفاق های قانونی است که‌زائد ازحد لازم معمول میگردد.

خواهشمند است باآقایان دادرسان مذاکره‌فرمائید که نسبت باین موضوع توجه کامل مبذول فرمایند. بقسمی که بر تجری مجرمین افزوده نشود و نسبت به کسانیکه مرتکب چندبار سرقت میشوند مخصوصااشخاص سابقه‌دار هیچ ارفاقی نشود.

وزیر دادگستری

در تماسی که خبرنگار ما باآقای نورالدین الموتی گرفت وزیر دادگستری‌درباره‌این بخشنامه‌اظهار داشت: سارقین بایستی شدیدا مجازات شوند، اگر هم در گذشته مجازاتها شدید نبوده از این پس باید مجازا ت‌ها شدیدتر باشد، زیراگرچه در اصل وقوع جرم یا جنایات تربیت عامل اصلی بشمار میرود ولی ضعف مجازات نیز از عواملی است که موجب تجری متجاوزین جامعه بشمار میرود و عرض از صدور این بخشنامه آن استکه تاسرحد امکان از توسعه کارهای خلاف مخصوصا سرقت جلوگیری شود.

وزیر دادگستری افزود: نتیجه عملی که جامعه از شدت مجازات درباره سارقین میگیرد آنستکه با این شدت عمل سارقین حرفه‌ای براثر داشتن سه بار سابقه تحویل محاکم دادرسی ارتش میشوند و محاکم مذکور باتوجه بسابقه می‌توانند مجازاتهای سنگین و حتی تبعید و اعدام درباره آنان مقرر دارند.

سود بازرگانی

بقیه از صفحه اول

پیرو تائید به‌نخست‌وزیری متضمن تائید هیئت وزیران دائر به تعیین نرخ آگهی های دولتی مصوبه کمیسیون وزارت دارائی بمنظور اصلاح ماده ۲ تصویب نامه مذکور تصویب نمودند که حق‌الدرج آگهی های دولتی غیر از صفحه اول که بقوت خود باقی خواهد بود، در بقیه صفحات روزنامه ها از قرار سطری ۵ ۱ریال معین و اصلاح میگردد.

تغییر نام وزارت کار

هیئت وزیران در جلسه مورخ ۱۸ر۱ر۴۱ بنا به پیشنهاد وزارت کار تصویب نمودند که:

ماده واحده ـ از تاریخ تصویب این لایحه نام وزارت کاربه وزارت کار و خدمات‌اجتماعی تبدیل‌میشود دولت مکلف است به تدریج نسبت بتمرکز فعالیت ها و امور اجتماعی در این وزارتخانه ظرف‌مدت دوسال اقدام نماید.

تبصره ۱ـ بمنظور اجرای این ماده در وزارت کار شورائی بنام شورای عالی‌خدمات اجتماعی مرکب ازنمایندگان وزارتخانه‌ها و موسسات مربوط بنابه تشخیص‌و دعوت‌وزارت کار و بریاست وزیر کار تشکیل میگردد.

تبصره ۲ـ آئین‌نامه های مربوط باجرای این لایحه را وزارت کار و خدمات اجتماعی تهیه و پس از تصویب شورایعالی خدمات اجتماعی بموقع اجراء خواهد گذاشت.

تبصره ۳ـ وزارت کار پس از افتتاح مجلسین پیشنهاد تصویب‌این لایحه را به مجلسین تقدیم خواهد داشت.

لغو سود بازرگانی دارو

هیئت وزیران در جلسه مورخ ۱۸ر۱ر۴۱ بنا بپیشنهاد وزارت بازرگانی مقررات زیر را تصویب نمودند.

۱ـ چون نظر اصلی از وضع‌سود بازرگانی روی بعضی ازداروها ایجاد یك لابراتوار مجهز کنترل دارو بود، وفعلا وزارت بهداری‌طی شماره ۲۴۲ ۱۶ر۱ر۴۱ پیشنهاد نمودند که اعتبار لازم جهت تاسیس لابراتوار کنترل دارو را از طریق ازدیاد حق‌پروانه ورود داروتامین نماید سودبازرگانی دارو های مشمول تعرفه گمرکی شماره ۲۹۲ بطریق‌زیر اصلاح‌شود.

۲۹۲ ح ـ سایر: حقوق گمرکی. سود بازرگانی.

۲۹۲ ح ۱ـ دارو های اختصاصی ۱۰ در صد بخشوده

۲۲۹ ح ـ ۲ـ دارو های‌دوزی ۱۰ در صد ۲۰ در صد

۲ـ از نظر کمك به طبقات بی بضاعتی که داروی‌دولتی دریافت می دارند بنگاه کل داروئی ایران نیز از پرداخت سود بازرگانی داروهای اختصاصی و دوزه و هربردوئی‌شیمی معاف میگردد.

ساختمان فرودگاه اهواز

هیئت وزیران‌درجلسه دیشب‌خود تصویب نمودند که مبلغ ۲۰ میلیون ریال از محل پذیره نفت جهت ساختمان فرودگاه‌اهواز در اختیار سازمان هواپیمائی کشوری گذارده شود.

استخدام پرستار

همچنین بنا به پیشنهاد وزارت کشور تصویب نمودند که شهربانی کل کشور مجاز است از اول اردیبهشت ماه ۴۱ ده نفر جهت تکمیل کادر پرستاری بهداری شهربانی کل کشور بعنوان روزمزد و ثابت بماخذماهیانه ۲۴۰۰ ریال استخدام نماید.

عضویت سازمان هیدروگرافیك

همچنین بنا به پیشنهاد وزارت بازرگانی و موافقت وزارت دارائی تصویب نمودند که سازمان بنادر و کشتیرانی از تاریخ اول ژوئیه ۱۹۶۱ در تیر ماه ۱۳۴۰ شمسی‌بعضویت دفتربین‌المللی هیدروگرافیك‌درآید. حق عضویت سازمان مذکور که‌فعلا سالیانه ۱۱۷۶ر۱۲ دلار می‌باشد از محل بودجه اختصاصی سازمان‌بنادر وکشتیرانی قابل‌پرداخت خواهدبود.

زنش را بخشیدولی از گناه فریبکار نگذشت

مردی‌که قصد فریب زنی را داشت در دادگاه بزندان‌وپرداخت خسارت محکوم شد

مردی که‌زن شوهرداری را اغفال کرده‌بود امروز درداگاه به ۶ ماه حبس و پرداخت یکصد هزار ریال خسارت محکوم گردید.

این مرد که‌اسد نام دارد درشعبه ۳۴ دادگاه جنحه محاکمه شد اسددر سالن انتظار یکی‌از سینماها متوجه شد که‌مردی بازنش برسر موضوعی اختلاف دارد وکارآنها به‌مشاجرات‌تند وزننده‌ای کشیده شده‌است.

چون این زن بسیار زیبا بود اسد درصدد اغفال او برآمدو پس‌از تعطیل سینما زن وشوهرراد‌نبال کرد وخانه آنهارا یادگرفت وازروز بعد مرتب مزاحم زن بود وباو میگفت من‌مهندس هستم ودر تبریز خانه و زندگی دارم اگر از شوهرت طلاق بگیری با تو ازدواج میکنم ودرآنجا آسوده زندگی میکنیم.

زن تقاضای عفو کرد

زن‌جوان‌پس‌ازمدتی مقاومت درمقابل وسوسه‌های اسدبعلت‌اختلافی که‌باشوهرش داشت بالاخره فریب او را خورد و قول داد ازشوهرش طلاق‌بگیرد، اسد که منظورش ازدواج نبود اورابا‌خودبکردش وتفریح میبرد تااینکه شوهر این زن بوسیله کلفتش متوجه جریان شد و هنگامیکه اسد و زنش دراتومبیلی بودند آنهارا دستگیر کرد.

دردادسرا زن‌بگناه خود اعتراف‌نمود وازشوهرش تقاضای عفو کرد. شوهر همسرش رابخشید ولی‌علیه‌اسدشکایت کرد. اسد امروز محاکمه شد و به شش ماه زندان و پرداخت یکصد هزار ریال خسارت به شوهر زن محکوم گردید.

در تربت جام سیل جاری شد

بقیه ازصفحه اول

گرمای غیر منتظره مواجه شده‌اند با پیراهن و لباس های تابستانی در کوچه و خیابان ظاهر می شوند و در اغلب منازل دستگاه های کولر وپنکه بکار افتاده است.

بارندگی وسیل درتربت جام

طبق گزارش خبر نگار ما در تربت جام پریروز بدنبال انقلاب ناگهانی هوا بارندگی شدیدی توام با دانه های درشت تگرگ در تربت جام و قراء تابعه این‌شهرستان روی داد این بارندگی باندازه‌ای شدید بود که ظرف یکساعت کلیه‌خیابان ها ومعابر شهر را سیلاب فراگرفت وپس ازآنهم سیل مهیبی ازارتفاعات اطراف جاری شد و قسمتی از آن بسوی شهر سرازیر گردید.

براثر جاری شدن سیل، خانه های‌اهالی‌در معرض‌خطر قرارگرفت و چندین خانه آسیب دید گرچه ماموربن شهرداری‌و اهالی‌وسربازان پادگان تربت جام برای جلوگیری از پیشروی سیل اقدام کردند ولی خانه های عده ای از اهالی را آب فرا گرفت هنوز میزان خسارات وارده معلوم نیست و خوشبختانه در این جریان تلفات جانی به بار نیامد.

خبر نگار ما در مبارکه لنجان اصفهان گزارش داد: پریروزهوای مبارکه لنجان اصفهان طوفانی شد وبراثر این طوفان که چند ساعت ادامه داشت تعداد زیادی از درختان کهنسال ریشه‌کن گردید وشیروانی چند ساختمان ازجا کنده شد.

بارندگی در گلپایگان

گزارش خبر نگار ما درگلپایگان حاکی است که با وجود بارندگی نسبتا شدیدی که در گلپایگان و قراء تابعه روی داده است معذلك میزان بارندگی برای سیراب کردن مزارع این منطقه کافی نیست و وجودسد گلپایگان هم‌برای سیراب کردن مزارع دهات تابعه تاثیری ندارد.

۲۲ نفر
قصد خودکشی داشتند

در هفته گذشته ۱۳۱ نفر مسموم شدند که از میان آنها ۷ نفر با خوردن گرد د.د.ت ۹ نفر باخوردن تریاك یك نفر باخوردن هروئین یك نفر باخوردن استرکنین و ۴ نفر با خوردن مرك موش قصد خودکشی داشتند.

آراء دادگاه
مامور رسیدگی به پرونده‌های مواد خوراکی

شعبه ۲۱ دادگاه جنحه که‌به‌پرونده های تقلب درمواد خوراکی رسیدگی میکند آرائی باین شرح صادر کرده است.

*سید محسن فرزند سیدمحمدباتهام تقلب در ساختن زردچوبه به‌شش‌ماه زندان و پرداخت بیست‌هزار ریال‌جزای نقدی ومحرومیت دائمی ازشغل تهیه موادخوردنی وآشامیدنی.

*قاسم فرزند علی باتهام ساختن روغن تقلبی به‌پنج‌ماه‌زندان و پرداخت بیست هزار ریال‌جزای‌نقدی ومحرومیت دائمی از اشتغال‌بکسب مواد خوردنی‌و آشامیدنی

*کاظم باتهام فروش روغن تقلبی درحوالی میدان راه آهن به‌سه‌ماه‌زندان تادیبی وجزای نقدی.

این دادگاه همچنین شخصی بنام قاسم را که درحوالی چهارراه گلوبندك دست بفروش مرغابی فاسد زده بودبه شش‌ماه‌زندان و پرداخت پنجهزار ریال محکوم کرد.

۲۰۰ ولگردوباج گیر

در ۲۴ ساعت مامورین کلانتری ۲۰ نزدیك به دویست نفر از جوان های ولگرد را که در خیابان های سراب، جمشید و سیمتری وحوالی میدان گمرك بولگردی و باج‌خوری و کار های خلاف دیگر مشغول بودند دستگیر کردند و باردوی کار کرج تحویل دادند.

تسلیت

با نهایت تاسف مصیبت تاثر انگیز درگذشت ناگهانی شادروان امیر مشوق زاده را بخانواده محترم مشوق زاده و همکار عزیزمان آقای اعتمادی تسلیت می گوئیم.

محمد جاهد ـ بهرام افرهی

مصیبت‌وارده را بخاندان مشوق زاده بویژه دوست و همکار گرام آقای اعتمادی صمیمانه تسلیت عرض می نمایم.

نادر اخوان حیدری

آ ـ ۹۶۸

در مصیبت مرك امیرناکام با خانواده های مشوق زاده و اعتمادی شریکیم.

محمد نوعی ـ مهیندخت‌افخمی

باکمال تاسف مصیبت وارده را بدوست ارجمند آقای محجوب‌کار وخانواده ایشان خصوصا بفرزند ارجمند آن مرحوم آقای نعمت‌الله قاطع تسلیت عرض مینمایم و در غم آن خانواده شریك میباشم.

حسن فزونی

در گذشت شادروان حاج سید عبدالکریم فاطمی رئیس سندیکای حمل و نقل خرمشهررا بعموم منسوبان و رفقا و دوستان بالاخص فرزند گرامی آنمرحوم جناب آقای سید اشرف فاطمی تسلیت عرض می کنیم

هیئت مدیره شرکت عباد ـ طهران

دبیر ارجمند خانم ملك شمسیان

مصیبت‌وارده را بشما و خانواده محترمتان تسلیت عرض می نمایم.

سعیده مصطفوی

بدینوسیله باقلبی آکنده از تاثر درگذشت ناگهانی مرحوم مغفور جنت مکان ابوالفضل ناظری رئیس سابق اداره راه یزد را تسلیت عرض‌نموده سلامت و سعادت بازماندگان آنمرحوم‌را از خدای بزرك آرزومندیم.

محمد آقائی پور ـ حاجی شاملو کارمند اداره راه‌اهواز

بانهایت تاسف مصیبت‌وارده را به سرکار خانم ملك شمسیان و خانواده محترم از صمیم قلب تسلیت می گوئیم.

هنرجویان سال سوم هنرستان رضا شاه کبیر

دوست عزیزم سرکار خانم ملك شمسیان

بانهایت تاسف مصیبت وارده را تسلیت عرض نموده در غم و اندوه شما شریکم.

تاجی وکیلی

استاد ارجمند خانم ملك شمسیان

درگذشت برادر گرامتان را تسلیت گفته ودر غم و اندوه شما شریکیم. **سلطانی ـ آذربایجانی ـ شرکاء ـ قتی ـ سرخوش**

کارمندان و دبیران دبیرستان خسروخاور با کمال تاسف مصیبت وارده را به همکار ارجمند خانم زهرا امینی تسلیت می گویند.

آ ـ ۷۹۱

استاد عزیزو محبوب خانم ملك شمسیان

باقلبی آکنده از تاسف خودرا در غم شما شریك میدانم

منیژه بیرشك

آ ـ ۷۹۳

افسران ودرجه داران افراد مرکز زرهی و سوار فوت شادروان حمید فتح سامی را به سرکار سرگرد فتح سامی تسلیت می گویند.

سرلشگر امین زاده

کارمندان و دبیران دبیرستان شاهدخت

بانهایت تاسف مصیبت وارده را بخانواده محترم‌آجودانی بویژه شهرناز آجودانی دبیر دبیرستان تسلیت گفته بقای عمر و عزت سایر افراد آنخانواده محترم‌را از خداوند مسئلت می نمایند.

مه پاره ممقانی

دبیران و کارکنان دبیرستان شاهدخت تبریز بدینوسیله مراتب تسلیت خود را بهمکار محترم آقای ابوالقاسم وکیلی طباطبائی تقدیم می دارند.

آ ـ ۹۸۲

در حیرتیم چگونه دهیم عرض تسلیت
بر حضرتی که منبع اسرار حکمت است

خانم فخری شمسیان دبیر ارجمند غم شما را احساس می کنیم و خودرا در آن شریك می دانیم.

دانش آموزان سال ششم طبیعی الف دبیرستان طبری

همکار ارجمند خانم ناظری

بانهایت تاسف فوت برادر گرامیتان راتسلیت‌میگوئیم

ازطرف کارمندان دبستان به آفرین ـ میهن یار

عذرخواهی

اگر امسال در انجام وظیفه خودبه‌مناسبت تجدید سال نسبت‌بسروران گرام ودوستان عزیز توفیق حاصل نکرده‌ایم براثر تالم شدیدی بود که در شب عید برایمان دست دادبهمین جهت امید عفو داریم.

علی اکبر کوثری‌وبانو

آ ـ ۹۸۴

محاکمه قاچاقچیان بین المللی موادمخدره

مامورین پلیس پس از ۱۲ روز مراقبت درفرودگاه مهرآباد پیکی راکه برای رساندن دستورات مرکز قاچاقچیان بتهران آمده بوددستگیر کردند

امروز محاکمه یك مرد لبنانی بنام میشل زنبقه باتهام خرید وفروش هروئین در دادگاه عالی جنائی شروع گردید .در این پرونده غیر ازمیشل یك نفر دیگر بنام داود ـ سلیمان متهم به توزیع هروئین میباشد .

چندی قبل گزارشی بدادره تجسس پلیس تهران رسید دائر بر اینکه شخصی بنام میشل تبعه لبنان ازطرف یك باند بین المللی قاچاق مواد مخدره که مرکز آن در لبنان است برای توزیع هروئین بایران آمده ودر یکی از هتلهای تهران اقامت دارد .

مامورین پلیس بادریافت این گزارش شروع باقدام کردند وضمن تحقیق مشخصات میشل ومحل اقامت او را پیدا کرده واورا تحت نظر گرفتند مامورین دریافتند که میشل رفت وآمدهای مشکوکی دارد وبه علاوه بامدیره هتل بنام عین الملوك طرح دوستی ریخته و به بهانه اینکه قصد ازدواج بااو را دارد محیط امنی برای فعالیت های خود ایجاد کرده و باخیال راحت از این مرکز مشغول توزیع هروئین میباشد.

انتظار در فرودگاه مهر آباد

مامورین پس از کسب این اطلاعات بمحل اقامت میشل رفتند وبرای خرید دو میلیون ریال هروئین باوی تماس گرفتند و پس از گفتگو های مفصل موفق شدند مقدار ۲۵۰ گرم هروئین از وی خریداری نمایند .

مامورین پس از این معامله به تحقیقات بیشتری دست زدند و اطمینان یافتند که با باندی ازقاچاق چیان بین المللی روبرو هستند .

در این موقع بمامورین اطلاع رسید که بزودی شخصی بنام داود باهواپیما زنبقه نیز در هتل محل اقامت خود از لبنان وارد تهران خواهد شد واین شخص یکی دیگر از اعضاء باندبین المللی قاچاق هروئین میباشد وبطور یقین برای دادن تعلیمات لازم به میشل زنبقه بتهران می آید .

مامورین انتظامی ودایره تجسس شهربانی کل کشور مدت ۱۲ شبانه روز بانتظار ورود داود فرودگاه مهر آباد و محل میشل زنبقه را تحت نظر گرفتند و بعداز ۱۲ روز هنگامی که داود در فرودگاه مهرآباد از هواپیما پیاده میشد او رادستگیر نمودند و پس از دستگیری وی میشل زنبقه نیز در هتل محل اقامت خود بازداشت گردید .

میشل زنبقه

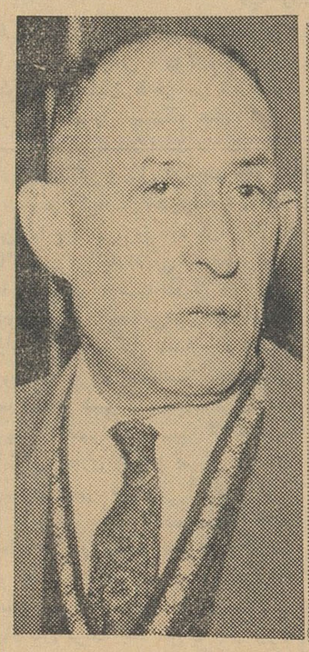

داود سلیمان

در بازرسی هائی که ازچمدانهای این دو نفر بعمل آمد مقداری هروئین کشف گردید .

پرونده این دو نفر چند ماه در دادسرای تهران تحت رسیدگی بود تا اینکه با صدور کیفر خواست جنائی بدادگاه عالی جنائی فرستاده شد .

امروز محاکمه این دو نفر در شعبه پنجم دادگاه عالی جنائی بریاست آقای ستوده شروع گردید ودادگاه تا آخر وقت اداری امروز مشغول تحقیق از متهمین بود .

جنازه مرد ناشناسی کشف شد

بازپرس معتقداست ممکن است این شخص را درجای دیگری کشته باشند

طبق گزارش خبرنگار ما درکرج دیروز چوپانی هنگام عبور دریك جاده خاکی منشعب ازجادهٔ قزوین ـ کرج جنازه مردی راکه براثر شکستگی جمجمه جان سپرده بود مشاهده کرد .

چوپان مزبور جریان رابمامورین انتظامی کرج گزارش دادوبااعلام قضیه بدادسرای این شهرستان ، بلافاصله آقایان دارائی بازپرس دادسرا و دکتر عبدی پزشك قانونی به آن محل عزیمت کردندو ازجنازه معایناتی بعمل آوردند .

طبق تشخیص پزشك قانونی صاحب جنازهٔ چند روز پیش فوت کرده و آثار شکستگی در ناحیه سروپشت ستون فقرات وی مشاهده شده است .اهالی محل وقراءاطراف جنازه رانمی شناسند و آقای بازپرس اظهار داشت ممکن است این شخص را در جای دیگری کشته و سپس جنازه اش رابااین محل منتقل کرده باشند .

در جیب شلوار مقتول یك نصف بلیط بخت آزمائی ملی تاریخ چهار شنبه نهم فروردین شماره ۱۰۵۰۱۷۲ کشف شد .

پیراهن مقتول یقه آهاری است و جنس پارچه لباسش فاستونی می باشد دفعلا جنازه برای تشخیص علت مرك و کشف هویت به پزشکی قانونی حمل شده است .

عباس درخانه من نبود

امروز آقای محمد رضا نصیری شوهر خواهر عباس مجروحی که چندروز پیش مفقود شده بودبروزنامه اطلاعات آمدوگفت : عباس در مدت غیبت درخانه من که درخیابان قم شهرری کاشی شماره ۱۴۹ قراردارد نبود ومن از این موضوع اطلاعی ندارم ماموران بروند و تحقیق کنند که عباس کجا بوده است .

بیمار ناگهان بهوش آمد وزنان جیب بر دادستگیر کرد!

امروز دادگاه جنحه دادسرای ناحیه ۳ تهران ، دو زن جوان را که در بیمارستانی جیب بری کرده بودند هریك را به پنجاه روز حبس محکوم کرد .

این دو زن که صدیقه و دولت نام دارند می گفتند : برای معالجه به بیمارستان رفتیم درمانگاه بیمارستان شلوغ بود و ما خیلی بی پول بودیم بطوری که از خانه پیاده به بیمارستان آمده بودیم در آنجا زنی که روی نیمکتی نشسته بودند و منتظر نوبت بود تا باتاق دکتر برود ناگهان حالش بهم خورد و روی زمین افتاد ما دویدیم و اورا بلند کردیم وبتصوراینکه اوبیهوش شده و چیزی نمی فهمد کیفش را برداشتیم . ولی زن ظاهرا بیهوش که ازپرچشمی مواظب اطرافش بود ناگهان از جا برخاست و بدنبال ما دوید و کیف رااز ما گرفت وخودمان راهم تحویل پاسبان بیمارستان داد .

بعد فهمیدیم که آن زن برای اینکه زودتر اورابا تاق دکتربرند خودش را بیهوشی زده بود تا مردم شلوغ کنند و دکتراورا باتاقش ببرد وچون بیهوش نبود حرکات ما رادید و بدنبال کیفش دوید .

جایزه صدهزار تومانی تقسیم میشود!

برندگان جائزه صد هزارتومانی

صبح امروز برندگان جائزه صد هزار تومانی بلیط های اعانه ملی هفته گذشته برای دریافت جایزه خود به حساب داری اعانه ملی مراجعه کردند برندگان جایزه بزرك هفته گذشته عبارتنداز آقایان حسن معیری و حبیب بلیاد . آقای معیری ماجرای برنده شدن خود را باین شرح در اختیار خبرنگار ما گذاشت .

« من و حبیب مدتها است که باتفاق یکدیگر در «نکا» چهار فرسنگی ساری واسطه خریدوفروش اتومبیل هستیم .

صبح روز چهار شنبه گذشته من یکتومان به حبیب دادم وخواهش کردم که بلیطی شریکی بخرد . حبیب پول را از من گرفت و یك تومان هم خودش گذاشت و بلیطی خریداری نمود و آنرا با من نصف کرد .

باین ترتیب شانس پس از مدتها بسراغ ما آمد و خدا خواست که دونفر آدم زحمت کش برنده جایزه بزرك اعانه ملی بشویم .

برندگان جایزه ممتاز اعانه ملی قصد دارند هر کدامشان خانه‌ای در «نکا» خریداری کنند و خانواده‌شان را از بی خانمانی نجات بخشند.

دو زن جیب بر دستگیر شدند

امروز دو زن جیب بر بنام ملوك و زهرا که در ایستگاه اتومبیل های شهری جیب مسافرین راخالی میکردند دستگیر شدند.

داماد ومادرزن وعاقد محکوم بزندان شدند

چون دختر ۱۲ ساله را عقد نمی کردند مادرش باگرفتن یك سند پنجهزار تومانی راه حلی پیداکرد

امروز شعبه ۳۴ دادگاه جنحه بریاست آقای گلنواز داماد ومادر زنی را که در عقد غیر قانونی دخالت کرده بودند بزندان محکوم کرد . دادگاه همچنین آخوندی را که صیغه عقد را خوانده بود بهمین اتهام محکوم نمود .

جوانی بنام جمشید چند ماه پیش عاشق یك دختر ۱۲ ساله بنام پری شد . جمشید نزد مادر پری رفت و خواستگاری کرد . مادر دختر موافقت کرد ولی چون سن پری ۱۲ سال بود و طبق قانون ازدواج او ممنوع بود هیچ محضری حاضر نشد او را عقد رسمی کند بهمین جهت مادر پری حاضر شد دخترش را صیغه کند و به جمشید بدهد مشروط بر اینکه جمشید سندی بمبلغ پنجاه هزار ریال باو بدهد تا بابت مهریه حساب شود و قرار شد هر وقت که جمشید پری را رسما عقد نمودسند باطل شود و ۵ هزار تومان بعنوان مهریه تعیین گردد.

باین ترتیب پری صیغه جمشید شد ولی چون دختر خردسال از شوهر داری و خانه داری بی اطلاع بود میان جمشید و او اغلب اختلافاتی ایجاد میشد و جمشید پری را کتك میزد . یك روز که جمشید کتك مفصلی به پری زده بود اوفریاد کنان از خانه خارج شد و مردم او را به کلانتری بردند در کلانتری وقتی معلوم شد که جمشید پری راصیغه کرده او را بدادسرا فرستادند . دادسرا مادر پری و آخوندی که صیغه را جاری کرده بود دستگیر کرد و هر سه را بدادگاه فرستاد.

امروز آقای گلنواز رئیس دادگاه جمشید ، مادر پری و آخوند را به اتهام دخالت در ازدواج غیر قانونی هر یك به ۷۵ روز زندان محکوم کرد.

دونفر زیر آوار جان سپردند

طبق گزارش خبرنگار مادرود سر پریروز بعلت ریزش دیواره گودالی درمنطقه «املش» از توابع شهرستان رودسر دونفر باسامی علی اصغر شهسواری وعلی محمدی زیر آوار ماندند و براثر شدت جراحات وارده جان سپردند جریان بوسیله عده‌ای از اهالی بژاندارمری ودادگاه رودسر اطلاع داده شد و باحضور بازپرس وپزشك قانونی در محل واقعه برای دفن جنازه‌های مقتولین اقدام گردید

پدرزن انبار داماد را خالی کرد

دیشب پدرزن صاحب یك کارخانه آرد سازی با کمك سه دزد انبار کارخانه دامادش را که بسفر عتبات رفته است خالی کرد ولی هنگام حمل اموال مسروقه توسط مامورین کلانتری ۲۳ دستگیر گردید.

او که علی اصغر نام دارد امروز همراه سه دزد که حافظ و برجعلی و میرزا نام دارند بدادسرای ناحیه ۲ اعزام شدند.

۴ نفر مجروح شدند

در ۲۴ ساعت گذشته ۴ نفر به اسامی حسین میرخانی فرزندیدالله ۲۶ ساله ، حسن آرائی فرزند علی، عباس صحرائی فرزند محمد ۲۲ ساله و مختار بنی اسدی فرزنداسد دراثر حوادث رانندگی زخمی شده‌اند

پس از یکسال انتظار ازصبح چهارشنبه ۲۲ فروردین ماه درسینماهای

ایران ـ دنیا ـ دیانا ـ میامی ـ مونت کارلو (نارمك)

پوران ـ ژاله ـ فردین ـ گریگوری مارك

در فیلم

طلای سفید

باشرکت:

هیایون ـ چهره آزاد ـ اکبرهاشمی ـ مفید ـ سلطانی ـ نظام فاطمی

کارگردان: جمشید شیبانی

تهیه کننده و دراستودیو ایرانفیلم

امشب در سینما پلازا فیلم رنگی دوبله بفارسی آدم وحوا باشرکت: کارلو بیتا ـ کریستیان مارتل

درضمن باطلاع علاقمندان میرساند ساعت ۹ بعدازظهر فردا فیلم فوق بزبان انگلیسی نمایش داده میشود

بهای فروش انواع ارز ومسکوک طلا در بازار آزاد تهران

ارز

قیمت بریال

دولار امریکا نقد (اسکناس)	۸۲
دولار حواله پستی	۸۲٫۲۵
پوند انگلیسی نقد (لیره)	۲۳۳
پوند حواله پستی	۲۳۳٫۲۵
مارک آلمان نقد	۲۰٫۵۰
مارک حواله پستی	۲۰٫۲۵
فرانک سوئیس نقد	۱۹٫۵۰
فرانک سوئیس حواله	۱۹٫۳۰
هزار لیر ایتالیا نقد	۱۳۲
هزار لیر ایتالیا حواله	۱۳۱
فرانک فرانسه نقد	۱۶٫۸۰
فرانک فرانسه حواله	۱۶٫۳۰
لیره ترک اسکناس بزرگ	۶٫۳۵
لیره ترک کوچک	۶٫۵۰
روپیه پاکستان نقد	۱۲٫۲۵
روپیه پاکستان حواله	۱۱
روپیه هندوستان نقد	۱۳٫۲۵
روپیه هندوستان حواله	۱۲٫۲۵

طلا

پهلوی	۸۶۵
نیم پهلوی	۴۴۰
ربع پهلوی	۲۳۵
شمش طلا : هرمثقال	۴۴۰
پانزده مناتی قدیم	۱۵۰۰
پانزده مناتی جدید	۱۲۰۰
ده مناتی قدیم	۱۰۰۰
ده مناتی جدید	۸۶۵
پنج مناتی قدیم	۴۵۰
پنج‌مناتی جدید	۴۲۵
یك‌تومان مسکوك‌نقره قدیم	۱۰۷٫۲۵
یك‌تومان‌مسکوك‌نقره جدید	۲۳٫۲۵
ژرژ قدیم	۸۲۰
ژرژ جدید حداکثر	۶۰۰
لیره عثمانی قدیم	۷۰۰
عثمانی جدید حداکثر	۵۰۰
ادوارد	۷۷۵
بیست دولاری قدیم	۳۵۰۰
بیست دولاری جدید	۳۲۰۰
دولار مکزیکی قدیم	۴۵۰۰
دولار مکزیکی جدید	۴۰۵۰
یك‌تومان اشرفی قدیم حداکثر	۳۲۰
یك‌تومان اشرفی جدید حداکثر	۱۲۶

انتصابات در دادگستری

احکام این تغییرات در وزارت دادگستری صادر شد .

آقایان دکتر ابوالفتح وزیری بازپرس شعبه ۲ دادسرای تهران بمستشاری دادگاه استان ، دکتر محمدخاور بازپرس شعبه ۲۸ دادسرا بمستشاری دادگاه استان ، آقای صالحی بازپرسی شعبه ۲ دادسرا .

ورود

* آقای سید محمد مشکوة استاد دانشگاه از حوزه علمیه نجف
* آقای محمد حسین فری پور مدیر روزنامه صدای مردم از لندن
* حجة الاسلام آقای حاج آقاعبداله آل آقا از عتبات عالیات
* آقای امیر مسعود پهلوان رئیس دفتر والاحضرت شاهپور محمود رضا پهلوی از رم
* آقای خسرو فولادوند از بغداد .

خروج

* آقای دکتر مسعود محمدی برای گذراندن رشته تخصصی به آمریکا

برنامه امشب

تلویزیون ایران

ساعت ۶٫۰۰ـ برنامه تدریس زبان انگلیسی
ساعت ۶٫۳۰ـ برنامه خردسالان
ساعت ۷٫۰۰ـ برنامه جوانان
ساعت ۷٫۳۰ـ برنامه چهره های درخشان
ساعت ۸٫۰۰ـ برنامه هنرهای زیبا
ساعت ۸٫۳۰ ـ برنامه اخبار
ساعت ۸٫۳۵ـ برنامه مصاحبه با مهندس روحانی
ساعت ۸٫۴۵ـ برنامه آ ـ سی ـ آ
ساعت ۹٫۰۰ـ برنامه قیافه و آهنگ
ساعت ۹٫۳۰ـ برنامه هنرهای زیبا موسیقی ملی
ساعت ۱۰٫۰۰ـ شعله‌های جوان
ساعت ۱۰٫۳۰ـ پایان برنامه

پیش بینی وضع هوا

پیش بینی وضع هوای ایران تاظهر فردا بدینقرار است :

هوای تهران و کلیه نقاط ایران صاف گاهی همراه با لکه ابر پیش بینی میشود که در نواحی آذربایجان بتدریج برمقدار ابرها افزوده شده و همراه با باد شدید در سطح زمین خواهد بود.

گرمترین نقاط آبادان حداکثر ۳۲ درجه و سردترین نقاط شمهر کرد حداقل صفر درجه .

حداکثر درجه تهران ۲۲ وحداقل آن ۹ درجه بالای صفر بوده است .

مساحت دریاچه سد سفیدرود ۵۰ کیلومتر مربع خواهد شد

هزینه ساختمان این سد بالغ بر چهارصد میلیون تومان شده است

تهران ـ خبرگزاری فرانسه ـ یکصد خانواده فرانسوی در سفید رود در یك شهر موقتی خود را برای روز بزرگی که از پنج سال پیش در انتظار آن بودند آماده میکنند .

روز ۱۹ یا ۲۰ مه شاهنشاه رسما سد عظیم سفید رود را افتتاح میکنند از سال ۱۹۵۵ ساختمان تدریجی این سد بزرك آغاز شد .

انتظار میرود نماینده ای از طرف دولت فرانسه در مراسم گشایش این سد که مظهر موفقیت همکاری فنی فرانسه و ایران است شرکت کند .

با ساختمان این سد یکی از طرح های بزرك دومین برنامه پنج ساله ایران پایان یافت . ارتفاع این سد در حدود یکصد متر و پهنای آن ۴۵۰ متر است وسعت دریاچه مصنوعی این سد ۵۰ کیلو مربع است که ظرفیت گنجایش یك ـ میلیارد متر مکعب آب را دارد .

این سد عظیم قسمت بزرگی از اراضی ایالت گیلان را مشروب خواهد کرد .

هزینه ساختمان سد بالغ بر چهار میلیارد ریال (در حدود ۲۴۸ میلیون فرانك جدید) شده است که بیشتر آن از محل اعتبارات خارجی تامین گردیده است .

از سد سفید رود نه تنها برای آبیاری اراضی اطراف بلکه برای تامین برق این نواحی نیز استفاده خواهد شد . از پنج ژنراتور که قرار است روی این سد کار گذارده شود دو ژنراتور آن نصب شده و هر یك از آنها در ساعت ۲۴۵۰۰ کیلووات برق خواهد داد .

مردم تهران بشورای عالی انجمنهای

بقیه ازصفحه اول

بضرر اکثریت

امروز هم جمعی از مردم تهران بروزنامه اطلاعات مراجعه کردند و بافزایش بهای آب اعتراض نمودند مراجعه کنندگان میگفتند :

تصمیم سازمان آب بضرر اکثریت مصرف کنندگان است که حتی نود و پنج درصد جمع کل مشترکین سازمان آبرا تشکیل میدهند ، تمام خانواده هائیکه بعلت قلت درآمد در مصرف آب اسماك میکنند و یا آنهائیکه اصولا مصرف آبشان در سه ماه کمتر از بیست مترمکعب آب است با اجرای این تصمیم سازمان آب متضرر شده در مدت سه ماه حق اشتراك آنها بیش از هفت برابر قیمت آب مصرفی آنها میشود وهمین عامل است که مردم را و اکثریت خانواده‌های کم در آمد تهران را دچار ناراحتی ساخته است.

یك نمونه...

برك تشخیص شماره ۲۱۸۰۷۱ به نام آقای اردیبهشت گورکیان نمونه ومثال زنده‌ای از حرفهای شنیدنی مردم است ،آقای گورکیان طبق برك تشخیص مصرف آب تا تاریخ ۸ـ۱ـ۴۱ فقط یازده متر مکعب آب مصرف کرده است وی میگوید : مقامات سازمان آب خوبست باین نکته توجه نمایند که من بجای پرداخت پنجاه وپنج ریال بهای آب باید سیصد و پنجاه و پنج ریال بپردازم .

از این قبیل قبوض فراوان است و مردم تهران نمونه های متعددی از این قبوض دراختیار روزنامه اطلاعات گذاشته‌اند.

اثر برروی قیمت ها

امروز یکی از ساکنین شمالی تهران گفت مدیر کل آب در مصاحبه خود گفته است که افزایش بهای آب موجب ترقی قیمت ها نخواهد شد این شخص اظهار نمود .سبزی فروش سرگذر و بقال سر کوچه و آرایشگاه و گرمابه دار وکلیه افرادی که بنحوی ازانحاء درتامین نیازمندیهای مردم سهمی دارند در مسیر هیجان اجتماعی واقتصادی مسئله افزایش بهای آب قرار گرفته‌اند و هیجانات ناشی از این امر حتی قیمت ها را از حد تصور نیز بالامی برد .

یکی از نمایندگان اصناف تهران امروز گفت :در تمام مواردی که موسسات عمومی قیمت کالای مورد نیاز عمومی را ترقی داده‌اند بدون استثناء نوسان و ترقی قیمت هارا بدنبال آورده است و بهمین لحاظ است که دولت‌ها وشهرداریها همواره در این قبیل موارد احتیاط میکنند . زیرا اصولا حتی بحث اینکه می خواهند قیمت آبرا افزایش دهند برروی قیمت ها موثر است تاچه رسد باینکه عملا قیمت آنرا چند برابر افزایش داده وسپس اثر آنرا تکذیب نمایند !

عطف بماسبق

یکی از مشترکین سازمان آب امروز گفت سازمان آب مقررات تصویبنامه افزایش حق اشتراك را عطف بماسبق کرده است و این عمل از نظر قانون مجاز نیست . یکی از روسای انجمن های محلی تهران برك تشخیص شماره ۲۱۷۲۸۷ را ارائه داد و گفت : در مورد این قبض تاریخ قرائت کنتور ۷ر۱ر۴۱ است و تصویبنامه نیز از اول فروردین اجرا شده ولی سازمان حق اشتراك سه ماهه طی این برك تشخیص مطالبه میکند و همین مطلب میرساند که سازمان آب برخلاف مقررات همین تصویب‌نامه نیز عمل کرده و بدون علت و جهت مقررات تصویبنامه را عطف بماسبق نموده است .

حق اشتراك

آقای سرهنك پگاهی امروز برای باردوم بروزنامه مراجعه کرد و گفت: طبق قرارداد موجود سازمان آب حق دریافت حق اشتراك ندارد ، زیرا درگذشته اصولا سازمان آب پولی بابت حق اشتراك دریافت نکرده که اکنون آنرا اضافه نماید

شکایت بدادگستری

یکی از انجمن های محلی تهران امروز اعلام داشت که پس از مشورت در شورا بدادگستری عرضحال خواهد داد قرار است این انجمن بوسیله وکلای دادگستری که در شورا عضویت دارند علیه افزایش آب بها در دادگستری طرح دعوا نماید .

حکمیت نخست وزیر

جمعی از اعضای انجمن های محلی امروز بخبرنگار ما گفتند که درنظر دارند باآقای نخست وزیر درباره افزایش بهای آب مذاکره کنند ایشان عقیده دارند که بدون تردید آقای دکتر امینی از انعکاس سوء این اقدام در افکار عمومی آگاه نیست‌والا ممکن نبود که با این‌طرح موافقت نماید جمعی از اعضای انجمن ها امروز تقاضا کردند که آقای دکتر امینی شخصا بین مردم وسازمان آب حکمیت کند .

آقای کریم ماهوتچی طی نامه مفصلی نوشته است :

«مردم عقیده دارند اتخاذ این تصمیم شاید باشاره مخالفین دولت فعلی عنوان شده است تا با ایجاد نارضایتی بین مردم ، دولت را تضعیف کنند »

خرید گندم ارزان در بازارهای جهان

ایران عضویت کنفرانس بین‌المللی غله راپذیرفت

کشور های فروشنده و خریدار گندم عضو کنفرانس گندم مورد نیاز خودرا ازیکدیگر و با بهائی ارزانتر از بهای بازار آزاد خواهند خرید

آقای غفاری مدیر کل غله ونان که اخیرا از کنفرانس غله ژنو باز گشته است طی مصاحبه ای اطلاعاتی در مورد عضویت ایران در کنفرانس بین‌المللی غله در اختیار خبر نگاران می گذارد .

آقای غفاری اظهار داشت ایران برای اولین بار در این کنفرانس شرکت کرد و عضویت آنرا پذیرفته است .

در کنفرانس مزبور دو دسته از دول شرکت و عضویت دارند یك دسته آن فروشنده غله می باشند که عبارتند از کشور های ارژانتین ـ استرالیا ـ کانادا ـ اسپانیا ـ امریکای شمالی ـ ایتالیا ـ مکزیك ـ شوروی می باشند دسته دوم کشو رهای خریدار گندم هستند که سی کشورند در کنفرانس قرار داد ی بمدت سه سال منعقد شد که بموجب آن به نسبتی اعضای خریدار گندم موظفند خرید خودرا ازکشور های فروشنده گندم بکنند و کشور های فروشنده هم متقابلا متعهد فروش گندم باین کشور ها می باشند قیمت گندم هم برای مدت قرار داد در یك بهای حداقل و حداکثر معلوم شده است در سا لهای فراوانی گندم دول خریدار از حداقل قیمت استفاده می کنند و در سال های کمی گندم که طبعا قیمت آن افزایش می یابد دول فروشنده از حداکثر قیمت استفاده خواهند کرد منتهی حداقل قیمت نسبت به حداقل قیمت بازار آزاد و حداکثر قیمت هم نسبت به قیمت بازار آزاد همیشه کمتر است .

ایران با تعهد خریدی که در کنفرانس نمود در حدود چهار رای از یك هزار رای کنفرانس رادارد. مبلغ حق عضویت ایران در سال سیصد لیره است با مزایائی که عضویت کنفرانس از لحاظ خرید و تامین گندم و استفاده از قیمت آن سیصد لیره بسیار نا چیز و قابل اغماض می باشد .

از آقای غفاری در مورد وضع گندم در کشور سئوال شد مدیر کل غله گفت ذخایر ما رضایت بخش است ما از وضع محصول در تمام نقاط کشور گزارش دقیق داریم نقاطی که از لحاظ گندم در مضیقه باشند بلافاصله مقدار لازم فرستاده خواهد شد .

در آسام با کوشت سك

بقیه ازصفحه اول

پیش از آنکه هوا تاریك شود سعی می نمودیم خود را بیکی از دهات و قصبات بین راه برسانیم ونزدیکی های غروب بود که بیکی از دهات نزدیك شدیم جمعیت زیادی درخارج ده جمع شده بودند و مثل اینکه موضوع مهمی در بین بود و موقعی که ما با موتوسیکلت خودبجمعیت نزدیك شدیم همه د روهله اول از دیدن ما متوحش شدند بعد از آنکه جمعیت را شکافته و بجلو رفتیم یك سرباز ژاپنی با لباس ژنده تفنك کهنه و زنك زده روبرو شدیم . جمعیت آن سرباز ژاپنی را جلو انداخته بمنزل کدخدا بردند وبالاخره معلوم شد که این شخص جزء یك دسته ۱۲ نفری از سرباز های ژاپنی است که در جنك دوم جهانی در آن نواحی مشغول انجام وظیفه بوده و از این دسته ۱۲ نفری فقط چهار نفر باقی مانده که هنوز خیال می کردند جنك ادامه دارد و بازراعت و گله‌داری شکم خود را سیر می کردند . رئیس قصبه از ما هم دعوت نمود که در یکی از اطاق های آن محل استراحت کنیم تا صبح بمسافرت خود ادامه دهیم.

در آن قصبه برای ما غذائی درست کردند و در بشقاب چوبی تکه گوشتی گذارده و جلوی ما قرار دادند او لما خیال میکردیم آن گوشت مرغ است و با کمال میل خوردیم و بعد از آنکه تمام شد از آنها سئوال نمودیم این چه گوشتی است آنها سگی را بما نشان دادند و گفتند گوشت سك می باشد . والبته این غذا از بهترین غذاهای آنها بود که برای ما آورده بودند. پس از آنکه از سرباز ژاپنی واهل ده خداحافظی نمودیم بسفر خود از وسط جنگل ادامه دادیم . هنوز مقدار زیادی در جنگل پیش نرفته بودیم که چند نفر در وسط جاده سبز شدند و جلوی ما راگرفتند. و یکی از آنها یك تفنك شکسته و فرسوده‌ای در دست داشت ما رامجبور به ایستادن نمود و ما حدس زدیم این دو نفر از همان دسته ژاپنی‌ها میباشند که هنوز در حال جنك هستند و ما با چند کلمه ژاپنی به آنها سلام و احوال پرسی نمودیم و بعدا معلوم شد آن دو نفر ازاهالی همین محل میباشند که دنبال اسلحه می گردند وتمام اثاثیه ما راجستجو نمودند و ما خوشبختانه اسلحه نداشتیم که به آنها بدهیم ومقداری از لباس های ما را گرفتند و بعدا دستور حرکت دادند.

شورایعالی ایمنی شهر پیشنهادکرد

خیابانهای شرقی وغربی تهران اصلی اعلام شود

حرکت از شمال بجنوب و بالعکس فرعی خواهد بود و تکلیف رانندگان روشن میشود

امروز شورایعالی ایمنی شهر پیشنهاد کرد که خیابانهای تهران بدو گروه اصلی و فرعی تقسیم گردد ،این پیشنهاد تسلیم شهرداری تهران شد وقرار است مطالعه واقدام لازم در این مورد بعمل آید .

آقای مهندس موید پردازی گفت مسئله مبتلابه مردم تهران وماموربن ورانندگان اینست که ترتیبی داده شد تا خیابانها از لحا ظعبور و مرور بدو دسته متمایز تقسیم گردد ورانندگان هنگام حرکت بدانند که اصولا در چه جهتی حرکت میکنند چه بسا که در محل تقاطع دو خیابان شخص نمیداند که کدام یك اصلی ودیگری فرعی است وحق حرکت با کیست ، همه دچار اشتباه میشوند و تصادفات وسوانح ناشی از این امر در تهران فراوان است و محکومیت مقصر اصلی لوث میشود شورای ایمنی شهر تهران پیشنهاد کرد که خیابانهای شرقی و غربی تهران بعنوان خیابانهای اصلی شناخته شود وحق تقدم در حرکت بطور کلی با رانندگانی باشد که در این جهت حرکت میکنند و بدیهی است در صورت تصویب این طرح خیابانها و کوچه‌های شمالی وجنوبی تهران معابر فرعی شناخته میشود و بااین وضع قسمتی از مشکلات عبور ومرور از میان میرود .

طرح شورای ایمنی قرار است در کمیسیونی که با حضور ماموربن راهنمائی وشهرداری تشکیل خواهد شد مورد بررسی قرار گیرد .

استرداد سود بازرگانی

دریافتی ازمواداولیه کالاهای صادراتی

بطوریکه خوانندگان اطلاع دارند عدم استرداد حقوق گمرکی مواد اولیه کالاهای صادراتی یکی از موارد اعتراض عده‌ای ازصاحبان صنایع نسبت به مقررات واردات وصادرات سال ۱۳۴۱ بود .زیرا با آنکه استرداد حقوق گمرکی وسود بازرگانی دریافتی ازمواد اولیه مصرف شده در کالاهای صادراتی دربند چهارم سیاست پنج ساله بازرگانی خارجی دولت قید شده ولی در ماده ۱۸ مقررات واردات و صادرات سال ۱۳۴۱ فقط باسترداد سود بازرگانی اشاره شده است بموجب همین ماده میزان صادرات در هر اظهار نامه نباید از یك میلیون ریال کمتر میشد وبرای استرداد سود بازرگانی پرداخت شده باید در رفع صدور اظهارنامه جداگانه تهیه و بگمرك تسلیم می گردید

آقای دکتر آموزگار وزیر بازرگانی بدنبال توضیحات دیروز خود درمورد صادرات واسترداد سود بازرگانی آن گفت .وزارت بازرگانی موافقت دارد که صادر کنندگان کلیه مقدار صادراتی خود را در ظرف سال، در یك اظهار نامه ودر آخر سال صورت دهند وسود بازرگانی برای کلیه مبلغ صادراتی رایکجا دریافت دارند.

در مورد استرداد حقوق گمرکی دریافتی از مواد اولیه کالاهای صادراتی نیز چون حقوق گمرکی مزبور بموجب قانون تعرفه گمرکی گرفته میشود و تغییر آن مستلزم تشریفاتی است که بوسیله تصویب نامه مقررات واردات وصادرات میسر نبود بمحض آنکه امکان تغییر قانون تعرفه گمرکی فراهم شود دراین باره اقدام خواهد شد .

آقای وزیر بازرگانی بعد گفت کسانی که میگویند اشکال درمبارزه با امر قاچاق دلیل آن نمی شود که ماواردات آنرا با سود بازرگانی مجاز بشناسیم و باید واردات آن ممنوع شود گفت البته باید کادر انتظامی یعنی ژاندارمری را برای مبارزه باقاچاق تقویت کرد ولی ممنوعیت کالا در گذشته خلاف حرف انتقاد کنندگان را ثابت کرده است . مثلا اسباب‌بازی لباسهای زنانه انواع کفش درگذشته ممنوع بوده است ولی شما ملاحظه کنید انواع این کالا در مغازه های تهران و شهرستان ها بفروش میرسد بنا بر این بصرف ممنوعیت ورود تصور نباید کرد کالائی بکشور وارد نخواهد شد . این یك تصور خام و غلط است .

سؤالات امتحانات ششم متوسطه

بوسیله رادیو پخش خواهد شد

● **اداره کل مطالعات دراین باره نظر رؤسای فرهنك تهران و شهرستانها را استفسار نموده است**

بطوریکه اطلاع دادیم درامتحانات نهائی دبیرستانها سئوالات امتحانی برای تمام دبیرستانهای سراسر کشور یك نواخت انتخاب خواهدشد .

امروز سخنگوی وزارت فرهنك بخبرنگارما گفت اداره کل مطالعات وبرنامه‌ها طرحی تهیه کرده است که سئوالات امتحانات خرداد ماه کلاسهای ششم دبیرستانها که بطور یکنواخت برای تمام کشور انتخاب شده‌است در روز وساعت معین درسر جلسه امتحان بوسیله رادیو درسراسر کشور و بوسیله بلندگودر جلسه امتحانات پخش شود تامحصلین وممتحنین آن اطلاع حاصل کنند .

اداره کل امتحانات وبرنامه‌ها برای اینکه اجرای این نظر اشکالی تولید ننماید موضوع رامورد بررسی قرار داده واز ادارات فرهنك شهرستانها نظر خواسته است .

سخنگوی مزبور افزود هنوز نتیجه قطعی معلوم نیست وچنانچه این طرح عملی شود باطلاع عموم خواهدرسید .

آگهی اعزام دانشجو باروپا

نیروی دریائی شاهنشاهی در سال ۱۳۴۱ تعدادی دانشجوی افسری ازطریق آزمایش : (۱ـ زبان ۲ـجبر مثلثات ـفیزیك و مکانیك ۳ـ مصاحبه میزان اطلاعات عمومی) بمدت ۴ سال به دانشکده های دریائی کشور های انگلستان و ایتالیا و فرانسه اعزام میدارد .

شرایط استخدام :

۱ـ تابعیت ایران .
۲ـ سن کمتر از ۱۸ سال و بیشتر از ۲۴ سال نباشد .
۳ـ قد کمتر از ۱۶۸ سانتی متر نباشد .
۴ـ دارابودن گواهینامه قبولی ششم ریاضی دبیرستان ویاتحصیلات بالاتر (دانشجویان سال ششم ریاضی که در سال جاری دبیرستان ها به آموزش میپردازند میتوانند در مسابقه ورودی شرکت ودر صورت موفقیت استخدام آنان موکول به ارائه گواهینامه قبولی ششم ریاضی درخردادماه جاری خواهد بود .)
۵ـ تندرستی کامل و تناسب اندام برابر معاینه بهداری نیروی ـ دریائی شاهنشاهی و بهداری ارتش .
۶ـ نداشتن سوءپیشینه کیفری و دارابودن سوابق نیك خانوادگی
۷ـ دانستن یکی از زبان های فرانسه ـ انگلیسی ـ یا ایتالیائی .
۸ـ سپردن ۳ سال تعهد خدمت در نیروی دریائی شاهنشاهی در برابر هر سال تحصیلی .
۹ـ سپردن ضامن معتبر برابر سند مالکیت جهت پرداخت هزینه تحصیلی طبق اساسنامه مربوط در صورت اخراج از دانشکده دریائی .
۱۰ـ معرفی نامه یکی از تیمسارا ن یا افسران ارشد ارتش شاهنشاهی.

مزایا :

۱ـ دانشجویان پس از طی سه سال دوره دانشکده دریائی درصورت موفقیت در آزمایشهای دانشکده بدرجه ناوبان دومی مفتخر و سال چهارم بادرجه ناوبان دومی خواهند گذرانید .
۲ـ کلیه هزینه تحصیلی دانشجویان در مدت آموزش بعهده نیروی دریائی شاهنشاهی خواهد بود .

داوطلبان واجد شرائط میتوانند همه روزه از تاریخ ۱۵ر۱ر۴۱ جاری تا ۳۰ر۱ر۴۱ برکن سوم ستاد نیروی دریائی شاهنشاهی واقع در خیابان پهلوی ـ دوراهی یوسف آباد مراجعه و ثبت نام نمایند .

آ ـ ۹۴۶ فرمانده نیروی دریائی ـ دریابان رسائی

بورس برای دانشجویان دانشکده پزشکی

بقرار اطلاع اداره همکاری های بین‌المللی از طریق اداره آموزش فنی وزارت بهداری در سال تحصیلی ۴۲ـ۱۳۴۱ تعدادی بورس دررشته های مختلف بهداشت در دانشگاه امریکائی بیروت دراختیار دانشجویان علاقمند دانشکده پزشکی قرار داده است . آقای دکتر حفیظی سردبیر دانشکده پزشکی گفت: دانشجویان داوطلب باید بزبان انگلیسی تسلط داشته باشند و تا روز بیست و دوم فروردین تقاضانامه خودرا به دبیر خانه دانشکده پزشکی تسلیم نمایند .

هواپیمای سمپاش

بقیه از صفحه اول

است مشروح جریان را بوسیله تلفن چنین گزارش داد : دیروز بمقامات انتظامی و کشاورزی اهواز اطلاع داده شد که یك فروند هواپیمای سمپاش بخلبانی آقای امیر هوشنگ تقی‌بگلو وکمك خلبانی آقای روزنامه‌چی هنگام عملیات سمپاشی در منطقه «فکه موسیان» واقع در نوار مرزی ایران و عراق سقوط کرده و دراین سانحه خلبان هواپیما مقتول و کمك خلبان آن مجروح شده است .

بمحض وصول این گزارش ازطرف لشکر و ژاندامری اداره کشاورزی خوزستان و ژاندارمری و مرز بانی دشت میشان عده ای به محل سانحه اعزام شدند و جنازه خلبان را باتفاق کمك خلبان مجروح به اهواز منتقل کردند

خبر نگار ما در گزارش خودافزود آقای روزنامه‌چی کمك خلبان مجروح هواپیمای ساقط شده به بیمارستان دزفول منتقل گردید و زیر نظر آقای دکتر رفیعی تحت معالجه قرار گرفت وبقرار اطلاع حالش چندان رضایتبخش نیست ضمنا جنازه مرحوم تقی‌بگلو خلبان هواپیما ساعت هفت بعد ازظهر دیروز طی مراسمی از ایستگاه راه آهن اندیمشك بوسیله قطار بطهران منتقل شد در ایستگاه راه آهن اندیمشك فرمانده پایگاه و فرودگاه وحدتی، فرماندار دزفول ، مدیر کل ترویج وزارت کشاورزی ، رئیس کشاورزی خوزستان وجمعی دیگر حضور داشتند وهمگی از این پیش آمد ناگوار متاثر بودند قرار است ازتهران هیئتی برای رسیدگی بعلت این سانحه باهواز وارد شود .

امتحان دیکته زبانهای خارجه بطور تقریبی بعمل می‌آید

امروز سخنگوی وزارت فرهنك گفت : امتحان دیکته زبان خارجه بصورت پلی کپی منسوخ میگردد.

چون براثر تجارب و نتایجی که از روش امتحان دیکته زبان خارجه بطرز معمول (پلی کپی) بدست آمده معلوم شده است این نوع امتحان نمی تواند قضاوت صحیح در باره معلومات دانش آموزان بنماید لذا انجمن دبیران زبان خارجه پس از بررسی و تبادل نظر در یکی ازجلسات بمسئولین تعلیماتی توصیه کرد که امتحان دیکته زبانهای خارجه در دبیرستان ها بصورت تقریری بعمل آید .

این توصیه مورد مطالعه قرار گرفت و بالنتیجه مراتب طی بخشنامه برای اجرا به کلیه ادارات فرهنك تهران و شهرستان ها ابلاغ گردید تا دانش آموزان از هم اکنون خود را برای این نوع امتحان دیکته آماده نمایند .

بازگشت کاروان فرهنگیان

کاروان فرهنگی ناحیه ۳ فرهنك تهران که بمنظور استفاده ازتعطیلات نوروز بااتوبوس های وزارت فرهنك به اصفهان و شیراز رفته بودند به تهران مراجعت کرد هیئت مزبور در این مسافرت از کلیه آثار باستانی شیراز و اصفهان بازدید بعمل آوردند

جناب آقای مهندس اردشیر زاهدی

ما دانشجویان ایالت یوتا از زحمات جبران ناپذیر جنابعالی که در راه بهبود وضع دانشجویان مقیم امریکا ابراز داشته اید بنام دونفر دانشجو از زحمات جنابعالی صمیمانه تشکر می کنیم .

مهندس منوچهر کریمی ـ مهندس و ـ دیلمانی

ماشین آلات انگلیسی در مقابل پرداختهای مدت دار

تحویل ماشین آلات نو

برای ایجاد کارخانه های نوبنیاد و تکمیل کارخانه های موجود . دستگاه های کامل صنعتی و تحویل مواد خام

در مقابل اقساط کوتاه و طویل المدت

علاقمندان وصاحبان موسسات صنعتی میتوانند با ذکر مشخصات کامل نیازمندیهای صنعتی خود را توسط پست هوائی با نشانی ذیل مکاتبه فرمائید .

Machinery Division
PROJECT AID LIMITED
76, Marylebone High Street,
London W.1., England
Tel: WELBECK 8323 Cables: PROJECTAID London

گنجینهٔ داستان

اطلاعات

یکشنبه سوم ذی‌القعده ۱۳۸۱ـ هشتم آوریل ۱۹۶۲

سال سی‌وششم ـ شماره ۱۰۷۶۹

همراهان شاهنشاه و شهبانو در سفر امریکا

طبق اظهار سخنگوی وزارت دربار شاهنشاهی هنگام مسافرت شاهنشاه وشهبانوی ایران بامریکا اشخاص زیر ملتزم رکاب خواهند بود .

اعضاء رسمی : آقایان عباس آرام وزیر امور خارجه ـ محسن قراگزلو رئیس کل تشریفات سلطنتی ـ تیمسار سپهبد عبدالکریم ایادی پزشک مخصوص بانوعلم ندیمه علیاحضرت شهبانوی ایران ـ تیمسار سرلشکر امیر محمد خاتمی فرمانده نیروی هوائی شاهنشاهی ـ آقایان مهندس صفی اصفیا قائم مقام نخست وزیر در سازمان برنامه ـ حسینعلی قراگزلو آجودان اعلیحضرت همایون شاهنشاه ـ تیمسار سرتیپ منصور افخمی رئیس اداره طرح ها ـ آقای قدس نخعی سفیر کبیر شاهنشاهی درامریکا به ملتزمین رکاب ملوکانه خواهند پیوست .

اعضای غیر رسمی : سرکار سرهنگ حسن نجم آبادی افسر رمز ـ آقای همایون بهادری دبیر.

امروز نمایندگان لیسانسیه‌ها بانخست وزیر ملاقات میکنند

در ساعت چهارو نیم بعد از ظهر امروز نمایندگان کارمندان لیسانسیه دولت ووزارتخانه ها در کاخ نخست وزیری باآقای نخست وزیر ملاقات میکنند .

مشروح بیانات آقای نخست‌وزیر و نمایندگان کارمندان لیسانسیه‌در شماره فردا چاپ خواهد شد .

منسوجات موردنیاز کلیه موسسات دولتی

باید ازکارخانجات داخلی تامین شود

دیروز اولین جلسه هیأت نظارت بروامهای اعطائی بکارخانجات نساجی در محل شرکت معاملات خارجی تشکیل گردید .

در این جلسه نمایندگان وزارت صنایع و معادن ـ کار ـ دبیرانحادیه صنایع ومدیر عامل شرکت معاملات خارجی شرکت داشتند این هیأت بکار خودادامه میدهدو بر کلیه‌امور پرداخت وام بکارخانجات نساجی دولتی وخصوصی وفروش منسوجات بخدمتگزاران لشکری وکشوری و سایر امور مربوط نساجی نظارت خواهد داشت .

امروز یك مقام مطلع دراین مورد بخبرنگار ماااظهارداشت درتاریخ ۲۹ اسفند دولت طی تصویب نامه‌ای کلیه مؤسسات دولتی لشکری و کشوری را موظف نموده که‌کلیه احتیاجات خود را از حیث منسوجات مختلف از طریق شرکت معاملات خارجی واز کارخانجات نساجی‌داخلی تامین نمایند .مؤسسات خریدکننده قبلا ۵۰در صداز ارزش‌منسوجات مورد نیاز خود را برای پیش پرداخت بکارخانجات تولید کننده دراختیار شرکت معاملات خارجی خواهند گذارد واین شرکت وجوه مزبور را در حسابی جمع آوری مینماید ، از این وجوه۳۰ درصدبرای تهیه مواد خام و ۲۰در صد بقیه برای‌دستمزد کارگران کارخانجات پرداخت می شود وبمنزله وام بکارخانجات می باشد تا پس از تحویل منسوجات مربوطه در موقع واریز بهای آن‌این وامها نیز تسویه گردد.

هیأت نظارت بر پرداخت وامهای نساجی منسوجات مورد نیاز موسسات لشکری و کشوری رابین کارخانجات نساجی‌دولتی وخصوصی سهمیه بندی میکند تا هر یك از کارخانجات بنسبت‌سهمیه‌تعیین‌شده پارچه مربوطه را تولید و دراختیار شرکت معاملات خارجی بگذارند . این‌هیأت برای تعیین‌قیمت‌منسوجات نیز نظر خواهد دادو قرار دادلازم رامنعقد خواهد نمود .

فرمانده نیروی دریائی‌ایران در ناپل

ناپل ـ ۷آوریل ـ‌خبرگزاری‌فرانسه‌ـ دریاسالار فرج‌اله رسائی فرمانده‌نیرو های دریائی ایران امروز باهواپیماوارد ناپل شد و فرمانده ناوگان ایتالیادر مدیترانه مرکزی از وی استقبال کرد

بهای خرید برگ سبز چای ترقی کرد

هیئت‌وزیران در جلسه‌دیشب خود بنابه پیشنهاد سازمان چای تصویب نمودند بمنظور بهبود امر تهیه چای در رفاه و تشویق چایکاران وکارخانه‌داران ازابتدای‌سال ۳۴۱ ببعد بنرخ مقرر برگ چای درجه یك (۱ـ غنچه دو برگ) یکریال ودرجه ۲ یك (۱ـ غنچه سه برگ) یکریال‌افزوده میشود و اجرت‌خشك کرد ن‌چای درجه یك ۱۸ریال و درجه ۲ ، ۲۲ ریال تعیین می گردد .

جلسه شورایعالی اقتصاد بروز سه‌شنبه موکول شد

امروزاز شورایعالی اقتصادکسب اطلاع شد که جلسه هفتگی شورای عالی اقتصاد که قرار بود بعد ازظهر فردا تشکیل شود بعلت حضورآقای نخست وزیر و آقایان وزرای عضو شورایعالی‌در مراسم اعطای اسناد ـ مالکیت به بعداز ظهر روز سه شنبه پس فردا موکول گردید .

در جلسه سه شنبه شورایعالی اقتصاد که اولین جلسه هفتگی شورای مزبور در سال جدید می باشد کلیه اعضای شورای عالی اقتصاد شرکت خواهند کرد .

در این جلسه هر یك از اعضای شورا گزارشی از وزارتخانه ها و موسسات مربوطه‌خود باطلاع‌شورای عالی اقتصاد میرسانند .

این گزارش شامل اقدامات و فعالیت هائیست که در سال‌گذشته موسسات دولتی انجام داده‌اند ضمنا طرح ها و برنامه های سال جاری این موسسات‌نیز مطرح خواهد شد و مورد مذاکره قرار میگیرد .

این بررسی و مطالعه برای ایجاد هماهنگی و همکاری بیشتری بین موسسات و بخصوص از نظر حسن جریان امور صورت خواهد گرفت .

ورود

مقارن نیمه شب جمعه گذشته آقای‌فن‌بورن‌مدیر سرویس‌بازرگانی کمپانی معروف سویسی یونیورسال اسکیپ منت وارد تهران شدمنظور آقای فن بورن از این مسافرت‌تماس با بازرگانان وارد کننده ساعت و دراختیار نهادن اطلاعات بیشتری در مورد محصولات کمپانی یونیورسال اسکیپ منت‌به آنان میباشدکمپانی یونیورسال اسکیپ منت سویس سازنده دستگاه معروف(اینکابلوك) است که اکنون بیش از یکصد و هفتاد و پنج میلیون ساعت جهان به آن مجهز میباشد .

بازرگانان وارد کننده ساعت و لوازم یدکی آن میتوانند بوسیله سازمان تبلیغات و انتشارات آشنا با آقای فن بورن تماس حاصل کنند .

طوفان وبارندگی در گرگان

طبق گزارش خبرنگار مادر گرگان‌پریشب بدنبال انقلاب ناگهانی هوا بارندگی نسبتا شدیدی در گرگان‌شروع شد و ریزش باران تا دیروز بطور متناوب ادامه داشت .

این بارندگی بموقع موجب‌خشنودی کشاورزان گرگان و حومه شده‌است ولی شدت وزش باد مختصر خسارتی‌بدرختان دهات اطراف شهر واردآورده است .

الجزایر و مردان مجاهد

تالیف حسن صدر منتشر شد

مرکز فروش مؤسسه امیرکبیر ناصرخسرو وشاه‌آباد

وزیر کشاورزی امروز گفت:

اقدامات بعضی از مالکین سبب میشود که دهقانان متشکل شوند

- **امسال حمله ملخ‌شدیدتر و زودتر شروع شده و تعداد هواپیما های سمپاش و خلبانان آن انگشت شمار است**
- بعضی از مالکینی که از قول روحانیون تلگراف جعل کرده بودند، این‌بار هم موفقیتی بدست نیاوردند. عده‌ای‌ازمالکین تهران برای ایجادمخالفت ملاکین شهرستانها رابه تهران دعوت کردند

امروز آقای دکتر ارسنجانی وزیر کشاورزی طی یك مصاحبه مطبوعاتی گفت :

متاسفانه باید عرض کنم بعضی از اشخاص که اجرای هرگونه اصلاحی را مانع استفاده های بی مورد وغیر مشروع خود میدانند طبعا همانطور که انتظار میرود در مقابل هرجریانی از پا نمی نشینند ولی آنها درحین دفاع از منافع غیر مشروع خودمتوجه آن نیستند که اعمال آنهاموجب چه عکس العمل هائی خواهد شد و چه خطری متوجه آنها خواهد شد که اعمال آنها سبب میشود که دهقانان بی‌شمار از پیش متشکل شوند وآن وقت خطری متوجه آنها خواهد شد که هیچ قدرتی جلوی آنرا نمی تواند بگیرد .

مثلا در چند روز اخیر بعضی از مالکین تهران جلساتی داشتند که مالکین شهرستانها را برای مخالفت باقانون‌اصلاحات ارضی‌بتهران‌بکشانند و بعضی پا را از این هم فراترگذاشته و از قول روحانیون معظم ما تلگرافی جعل کردند و پس از چاپ بین‌مردم پخش کردند .

من روز عید فطر تلگرافاتی بتمام علمای معظم مخابره و از اینکه آنها حافظ حقوق عامه مسلمین بوده و طرفدار اجرای عدالت اسلامی هستند تشکر کردم . البته از طرف آنها هم جوابهای محبت آمیزی رسیده است

جعل تلگراف

در این میان عده ای مالك تلگرافی از قول یك مقام روحانی جعل کردند وحتی من امروز خلاصه ای از آنرا در یك مجله صبح خواندم . اینها مانند دفعه ای که دست خط‌حضرت آیت‌الله مرحوم بروجردی را وسیله قرار داده بودند خواسته‌اند تلگراف جعلی اخیر را وسیله دفاع ازمنافع نامشروع خود قرار دهند .

اینها نمی دانند که یك مجتهد جامع الشرایط برخلاف توده اسلامی و قرآن رای نمیدهد و انتظاری هم جز این نمیرود .

برای آنکه نشان داده شود بعضی مالکین برای دفاع از حقوق نامشروع خود حتی از اهانت بروحانیون هم خود داری نمیکنند .

در این تلگراف جعلی از اینکه من گفته ام علمای اسلام حافظ حقوق اسلامی هستند گله‌شده است که من بآنها تهمت زده‌ام .

این ها فکر نمیکنند یك عالم‌چنین مطلبی را روی کاغذ نمیآورد .

اینها پس از آنکه آنهمه پول‌خرج کردند و در نزد روحانیون کاری از پیش نبردند حالا دست باین اقدامات میزنند .

اینها همه خیال خام است و اگر مقاومت کنند زیر چرخ و دنده زمان و پیشرفت سیر قانون طبیعی و پیشرفت مملکت خرد خواهند شد و ما اقدامات اصلاحی خود را پیش خواهیم برد .

وروزی خواهد رسید که آنها پشیمان خواهد شد .

پیشرفت کار

وزیر کشاورزی سپس‌گفت‌در مراغه کار پیشرفت میکند در هشترود ۱۰ ده بدولت انتقال یافته است در میاندو آب ۶ ده از خانواده کمپانی بدولت انتقال یافته است و هرمالکی تا۲۷ اسفند سند انتقال املاك مازاد خود را بدولت امضاء نکند سندانتقال ازطرف نماینده اصلاحات ارضی‌امضاء خواهد شد .

وزیر کشاورزی اضافه کرد یکی‌از مالکین با کمك برادرانش شروع بقطع درختان باغها و بیشه ها کرده است که بگردن دهقانها بیندازد و سر و صدا برپا کند . امروز به مهندس خلخالی دستور دادم که به منطقه مزبور برود و جلو اینکار را بگیرد زیرا این املاك دیگر ملك دولت است و تخریب در آن تخریب در املاك دولت محسوب میشود

سقوط هواپیما

وزیر کشاورزی بعد درمورد سقوط هواپیمای سمپاش گفت متاسفانه یك هواپیمای سمپاش مادر حالیکه‌روی کرخه مشغول سمپاشی بوده است سقوط کرده‌و خلبان شجاع آن‌مرحوم امیر هوشنگ تقی بگلو شهید شده است و باز هم از تعداد هواپیمای سمپاش و خلبان عزیز ما که تعداد آنها کمتر از هواپیما های ماست کم شده است .

ما ۱۵ هواپیما داریم و ۸ یا ده خلبان از اسفند تاحالا ما ۲ خلبان و یك مکانیسین از دست داده‌ایم . این خلبانان خودشان بخودشان نام اسکادران مرگ داده اند و اسم با مسمائی هم هست زیرا ما باتعداد کمتر خلبان‌نمی‌توانیم از همه‌هواپیما های خود استفاده کنیم .

ملخ و سن

متاسفانه باوجود پیشنهادات قبلی مبنی‌بر اینکه بجای مبارزه با ملخ در ایران و کشور های مورد حمله مبارزات در کانونها یعنی در کلات ، بلوچستان و عربستان و پاکستان و افریقا انجام گیرد دولت عربستان حاضر نشده است که اینکار عملی شود . لذا ما بار دیگر خواسته ایم که از طریق سازمان خوار بار جهانی این مسئله تعقیب شود .

امسال حمله ملخ شش ماه زودتر و شدیدتر آغاز شده است .

آفات دیگری هم مانند سن امسال زیاد است و همچنین بواسطه آنکه در بعضی نقاط زمستان کاملا سرد نشده آفات از بین نرفته است.

وزارت کشاورزی در گذشته در تربیت خلبان غفلت‌کرده است‌موضوع دیگر بیمه هواپیماست که شرکت‌بیمه حاضر نیست آنها را بیمه کند لذا ماگر آنها اینکار را نکنند ناچاریم خلبانان را نزد شرکت های بیمه خارجی بیمه کنیم .

همچنین است وضع‌خلبان های‌آنها البته من دستور دادم کمك مقرر به خانواده این خلبان شهید و رشید بشود وهمچنین مقرری لازم در مورد آنهابرقرار گردد. تا کسانی که بخاطر مملکت فداکاری میکنندبا خیال‌آسوده بفدا کاری خود ادامه دهند .

درجلسه معارفه فدراسیون وزنه برداری رئیس جدید فدراسیون گفت:

وزنه‌برداری وضع رقت‌باری پیدا کرده‌است

- **ازسرمایه کلان واجناس آن فقط کمی پول وچند میله شکسته باقی مانده است**
- ما مقامهای خودرادرجهان ازدست دادیم و تیم ملی ما فقط چهار عضو دارد
- **رئیس باشگاه کیان پیشنهاد کرد درباره فدراسیون هائی که فعالیت ندارند تصمیم قاطعی گرفته شود**

جلسه معارفه فدراسیون وزنه ـ برداری کشوردر سالن تربیت بدنی با حضور تیمسار سرلشکر ایزدپناه ریاست سازمان تربیت بدنی کلیه روسای باشگاه ها و فدراسیونها و اعضای فدراسیون وزنه برداری و مربیان و قهرمانان این ورزش و خبرنگاران ورزشی جراید تشکیل شد .

ابتدا آقای عبدالمجید بختیاررئیس فدراسیون وزنه برداری گفت مطلب امروز من نه تعریف و نه تکذیب از کسی میباشد فقط میخواهم گزارشی از وضع فدراسیون‌باطلاع آقایان برسانم ، یکماه است که بامر اعلیحضرت همایونی مسئول فدراسیون وزنه برداری شده‌ام ،در این یکماهه مطلبی نگفته‌ام و فقط مطالعه میکردم و حال میتوانم‌وضع رقت بار فدراسیون را واضح‌بگویم آن دفعه که من از فدراسیون کنار رفتم فرصت نشد که تشکر کنم حالا از آن آقایان کار راشروع میکردند تشکر میکنم و در باره همکاری‌همان آقایان کاررا شروع کرده‌ام و مقدمتا میگویم آنچه را که من در اینجا میگویم تکذیب از کسی و تعریف از خودم نیست‌و با مدارك زنده و حاضر ثابت‌میکنم و این افتخار را دارم که اولین مسابقه جهانی را در ایران انجام دادم وروزی‌که فدراسیون راتحویل دادم با بودجه ۲۵۰۰ تومانی‌ماهیانه فدراسیون ۱۱۷۳۰۰ ریال پول نقد و ۱۱ میله که از گمرك تحویل گرفته بودم و مقدار زیادی وزنه نو موجود بود در صورتیکه حال با بودجه در حدود هشت هزار تومان فدراسیون فقط در حدود دو هزار تومان وجه نقد و ۵ میله شکسته و ۱۳۷٫۵ کیلو وزنه سالم موجوداست درآنزمان‌باپشتکار وعلاقه آقای‌صادق وشایستگی‌قهرمانان‌ایرانی‌مقام‌معاونت فدراسیون جهانی را بدست آوردیم و بنده رئیس فدراسیون وزنه‌برداری امریکا شدم و با حفظ این مقا م‌ها میشد همیشه حق قهرمانان ایرانی را در مسابقات‌حفظ نمود ولی چندی قبل رئیس فدراسیون وزنه برداری اندونزی شرحی به فدراسیون وزنه برداری ایران نوشته بود که‌ناچاریم بعلت عدم دخالت شما در برگزاری مسابقات آسیائی به فدراسیون ـ جهانی حق بدهیم که این مسابقات را انجام دهد و مطلب زیاد است‌ولی وقت ضیق میباشد ولی مهمترین مطلبی که باید گفته شود وضع تیم وزنه برداری میباشد .

اینجا محلی است که هر کسی می آیدبرای‌خدمت بورزش‌مملکت است و اگر حس کرد نمیتواند کار کند با کمال رشادت بگوید از من ساخته نیست وکنار برود حالادیگر مردم ایران ورزش را خوب می ـ فهمند و نمیشود مردم را فریب داد . وضع تیم ایران منحصراست به چهار قهرمان تمرز و برومند که باید بگویم از افتخارات بنده است تهرانی و علم خواه و هر کدام از این قهرمانان با نفرات بعدی در حدود ۳۰ تا چهل کیلو اختلاف رکورد دارند در صورتیکه سابق برای تیمی که انتخاب میشد نفر اول چندین بار جای خود را بانفر دوم و سوم عوض میکرد تا بالاخره تیم ملی تعیین میگردید و رئیس فدراسیون مطالب دیگری پیرامون وضع فدراسیون و قهرمانان و مربیان اظهار داشت و سپس آقای غلامرضا مجید رئیس باشگاه کیان مطالبی اظهارداشت و از رئیس تربیت بدنی خواست که درباره فدراسیونهائیکه وضع فعالیت آنها مشخص نیست و مورد تائید نیستند تصمیم فوری گرفته شود و سپس آقای نیکنام راجع به تعویض‌وتثبیت مربیان و معلمان رشته های مختلف باشگاهها صحبت نمود و بعد آقای مهندس تیزهوش رئیس باشگاه تهران اظهار داشت چه خوب بود این جلسات غیر از موقع معارفه و خدا حافظی نیز تشکیل میشد و گرفتاریها و اشکالات بازگو میشد و فدراسیونهای دیگر نیز اینکار را میکردند .و موضوع دیگری که میخواستم بعرض آقایان برسانم‌و میخواستم از آقای بختیار خواهش کنم بر خلاف سابق احترام قهرمانان را نگهدارند .

آقای عطاء بهمنش خبرنگار ورزشی رادیو مطالبی پیرامون ورزش وجراید ایراد کرد و در پایان تیمسار ایزد پناه و آقای مجید بختیاردرجواب گفته‌های روسای باشگاهها مطالبی اظهار نمودند و جلسه در ساعت هفت و نیم خاتمه یافت .

بی‌خطر باتعداد چوب بیشتر

مد ژاکلین در شوروی

در سفراخیر ژاکلین کندی مد لباس و آرایش‌اودر خاك کشورهائی که‌از آن بازدیدکرد اثر گذارد .اینك ملاحظه میشود که‌مدلباس و آرایش ژاکلین اهالی شوروی‌را نیز تحت‌تاثیر قرار داده‌است ، چه‌دراین هفته‌یك‌مجله‌مد چاپ لنینگراد طرحهائی برای مدامسال تابستان توصیه کردکه طرزآرایش مو ،صورت وفرم لباس کاملا شبیه ژاکلین کندی است .باید دانست که‌در خودامریکا عده‌ای از مدو آرایش ژاکلین‌انتقاد کرده‌و حتی طرز لباس پوشیدن وآرایش خواهر ژاکلین کندی را بیش ازخود او پسندیده بودند .

این عکس طرحی است که‌در مجله مد چاپ لنینگراد انتشاریافته‌است.

بدون مشورت باتحدین اروپائی:

امریکا ازسلاح اتمی استفاده نمیکند

پاریس ـ رویتر ـ محافل مطلع سیاسی اظهار داشتند که دولت امریکا بمتحدین اروپائی خود در پیمان اتلانتیك شمالی اطمینان داده است بدون مشورت قبلی با اعضاء پیمان مذکور در هیچ نقطه از جهان از سلاح اتمی استفاده نخواهد کرد .

آمریکادر عین‌حال از متحدین خود خواسته است تا بمیزان قدرت نیرو های غیر اتمی خویش در اروپا بیفزایند .

جلال بایار آزاد میشود ؟

آنکارا ـ خبرگزاری فرانسه ـ دربخشنامه حزب عدالت ترکیه خطاب به‌رهبران محلی خاطرنشان شده‌است که حزب‌عدالت ترکیه‌باتمام نیروباز حکومت ائتلافی عصمت اینونو پشتیبانی میکند .ناظرین امور خاطرنشان میسازند باحتمال قوی حکومت عصمت اینونو بزودی‌محکومین بیماریا مسن دادگاه یاسی‌آدا راآزاد خواهد کرد . تعداد کسانی که موردعفو قرارمیگیرند پانزده نفر خواهند بودو احتمالا جلال‌بایار رئیس جمهوری سابق ترکیه جزءآنها است.

مطالعه برای تشکیل دولت‌غیر نظامی‌سوریه

دمشق ـ۸ آوریل ـ‌خبرگزاری فرانسه ـ‌روزنامه الایام در شماره امروز خود نوشته است که تشکیل یك کابینه مرکب از شخصیت های غیر نظامی درسوریه اکنون مورد بررسی قرار گرفته است . این روزنامه اضافه‌میکند شخصیت هائی‌که برای شرکت در این کابینه‌انتخاب خواهندشد که شایستگی این‌کار را داشته باشند و فرماندهی عالی ارتش سوریه صلاحیت آنها را تصدیق کند .

طرز ممیزی جدید در آمدها هنوز تحت مطالعه وزارت دارائی است

کسانی که بعنوان ممیزمالیاتی به چند تجارتخانه مراجعه‌کرده بودند مورد تعقیب قرار گرفتند

بطوری که خبرنگار ما اطلاع‌میدهد در چند روز قبل دو نفر بنام ممیز مالیاتی به سرای رازی مراجعه کرده‌و تقاضای ممیزی تجارتخانه هائی را نموده‌انداز آنجائی که کار این دو نفر مورد تردید و شك تجار قرارگرفته‌بود موضوع باطلا عوزارت‌دارائی‌رسید واز امروز جریان مورد تعقیب مقامات مسئول قرار گرفت بدنبال آن خبر وزارت دارائی امروز اعلامیه ای صادر کرد .

در اعلامیه مزبور گفته شده «چون موضوع نحوه ممیزی بطریق‌جدیدتحت مطالعه می باشد و در موقع شروع ممیزی مالیاتی از تشریك مساعی و همکاری نمایندگان محترم مودیان مالیاتی استفاده خواهد شدوممیزی بوسیله مامورینی که دارای نشان مخصوص و کارت عکس دار می باشند ونام آنها در جرائد و رادیو اعلام خواهد گردید صورت می گیرد و چون شایعه مربوط بممیزی باعث شده که افرادی سودجوواستفاده چی بمودیان محترم مراجعه نمایند . علیهذا باطلاع عموم می رساند چنانچه افرادی بعنوان ممیزی مالیاتی مراجعه نمودند آنهارا بمقامات انتظامی معرفی نمایند تا تحت تعقیب قرار گیرند .

تشکیل بازار مشترك سنتو مورد بررسی قرار خواهد گرفت

رادیو کراچی گزارش داد دکتر خلعتبری دیروز در کراچی اظهار داشت که قسمت اقتصادی سازمان سنتو مسئله تشکیل بازار مشترك‌سنتو را مورد بررسی قرار خواهد داد ،دکتر خلعتبری این موضوع را روشن ساخت که تا حال هیچگونه اقدام رسمی از طرف کشور های عضو سنتو دراین زمینه بعمل نیامده‌است . وی افزود که دولت ترکیه و ایران احتمالا موضوع مذاکرات انفرادی را با بازار مشترك اروپا ، از بعضی لحاظ ،مورد بررسی قرار دادند .

راوال پیندی ـ یونایتدپرس ۷ ـ آوریل ـ

امروز آقای‌دکترخلعتبری دبیرکل ایرانی سازمان پیمان مرکزی (سنتو) باسه نفر از وزیران کابینه پاکستان بطور جداگانه ملاقات کرد و درباره عملیاتی که در کادر برنامه های‌سنتو برای کمك به اجرای پروژه های‌محلی در پاکستان اجراء میشود مذاکره‌بعمل آورد . دکتر خلعتبری با محمدشعیب وزیر اقتصاد ، ژنرال‌برکی‌وزیربهداری و کار و رفاه اجتماعی و ژنرال شیخ وزیر خواربار و کشاورزی پاکستان ملاقات نمود . قراراست ملاقاتی‌نیزبین دکتر خلعتبری با منظور قادر وزیر خارجه پاکستان در ضیافت نهار روز یکشنبه (امروز) صورت گیرد .

آقای دکتر خلعتبری پس از پایان مسافرت خوددرپاکستان، روزپنجشنبه آینده از کراچی وارد تهران میشود.

آقای دکتر خلعتبری هنگام اقامت چند روزه خود در تهران نیزپیرامون مسائل مربوط به پیمان مرکزی با شخصیتها و مقامات ایرانی ملاقات و گفتگو خواهد کرد .

عصر روز پنجشنبه نیز ضیافتی در کاخ وزارت امور خارجه بافتخار دبیرکل سنتو ترتیب داده میشود.

درشورایعالی اداری کشور

سخنگوی سازمان برنامه امروز بخبرنگار ما گفت : از طرف آقای دکتر منوچهر گودرزی معاون‌نخست وزیر و دبیر کل شورای عالی اداری کشور آقای دکتر قاسم رضائی با سمت مشاور بسرپرستی کمیته استخدامی شورای عالی اداری کشور برگزیده شد و باین ترتیب کمیته استخدامی وابسته‌بشورای عالی‌اداری کشور د راین هفته کار خود را رسما آغاز کرد.

آقای‌دکترقاسم رضائی‌تحصیلات خود را در رشته علوم اداری بپایان رسانیده و مدتی در موسسه علوم اداری دانشگاه تهران تدریس‌کرده است. در دوره نوزدهم تقنینیه نیز نمایندگی مجلس شورای ملی رااز حوزه انتخابی سبزوار بعهده داشت. وپرداخت آماده همه گونه خدمات بانکی می باشد .

بانك ایران و انگلیس

باکمال مسرت باطلاع مشتریان خود می رساند که مراسم قرعه کشی جوائز سه ماهه حسابهای پس انداز سال گذشته در ساعت پنج بعد از ظهر روز دوشنبه بیستم فروردین ماه جاری در سالن اداره مرکزی ـ خیابان سعدی انجام خواهد شد .

شرکت در قرعه کشی برای صاحبان حساب پس انداز که‌تا آخر اسفند ماه ۱۳۴۰ حساب باز نموده و حداقل موجودی حساب ایشان یك هزار ریال باشد آزاد است . آ ـ ۹۲۸

کارخانه لباسشوئی برف

برای ایجاد پنج شعبه در خیابان های زیر نمایندگی میدهد . خیابان نخت جمشید خیابان شاهرضا (قسمت غربی چهار راه پهلوی) ـ شمیرانات ـ دو خیابان معتبر شمالی شهر ـعصر ها بمحل کارخانه‌خیابان تهران نو تلفن ۷۹۱۲۲۲ مراجعه فرمائید .

آ ـ ۶۸۱ ۱ ـ ۲

هتل ونك

چهارشنبه بیست‌ودوم وپنجشنبه بیست‌وسوم فروردین

شارل آزناوور

بانمایش مدهای تابستانی ۱۹۶۲ توسط سالن‌مدکری‌پاریس

نگهداری میزاجباری تلفن ۸۲۲۵۱۳ ـ ۸۲۲۶۷۰

۸ ـ ۲ آ ـ ۷۰۰

افزایش ساعات درس دندانپزشکی

بطوری که خبرنگار دانشگاهی ما اطلاع می دهد از امروز بساعات درس دانشکده دندانپزشکی افزوده شد ....

ساعات درس این دانشکده تا قبل از تعطیل دانشگاه ازساعت هشت تا یازده صبح واز دو تاشش بعداز ظهر بود .ولی برای جبران‌عقب افتادگی دانشجویان و اتمام دروس تا اول تیرماه ساعات تشکیل کلاسها از هفت‌ونیم صبح تادوازده و نیم تعیین شد .

درساعات درس‌بعداز ظهر ها تغییری داده نشده است

ضمنا امور درمانی دانشکده مذکور نیز درساعات فوق‌الذکرانجام‌میگیرد.

دانشکده دندانپزشکی اولین دانشکده ای است که بساعات درس خود افزوده است. سایر دانشکده ها نیز برای جبران عقب افتادگی دروس خود مبادرت باینکارخواهند کرد .

گنجینهٔ داستان

بانك پارس شعبه اصفهان

باطلاع مشتریان محترم می رساند که‌از تاریخ ۶ فروردین ماه جاری وقت کار دوسره بوده‌و تاساعت ۶ونیم بعد از ظهر علاوه بردریافت ۱ ـ ۲