سال سی‌وچهارم- شماره ۱۰۱۲۹ | سه‌شنبه دوازدهم بهمن‌ماه ۱۳۳۸ | تکشماره ۳ ریال

اطلاعات

۲۴ صفحه

دوگل بدنبال پیروزی، اختیارات خواست

یاغیان الجزیره پس‌ازتسلیم بجنك ملیون فرستاده شدند ـ لاگایارد بزندان‌افتاد وارتیز گریخت ـ دوگل بالجزایر میرود

* توطئه بزرگی برضد دوگل درفرانسه کشف شد
* دیروز ۱۳ میلیون فرانسوی به‌پشتیبانی دوگل اعتصاب کردند درصفحه ۳

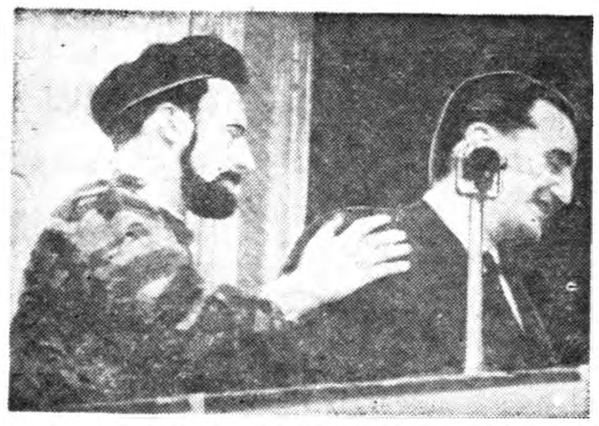

لاگایارد (دست چپ) وارتیز هنگامی‌که دراوج قدرت خود بودند در حال سخنرانی برای یاغیان. امروز یکی درزندان استودیگری‌درحال‌فرار

جریان روز

همکاری باقضاة | پیروزی دوگل

سرمقاله وتفسیرجهان را درصفحه دوم مطالعه فرمائید

بررسی لایحه بودجه کل‌کشور

کارمندان درمقابل حوادث بیمه میشوند

* برای همه وزارتخانه‌ها اعتبار ساختمانی وپرداخت‌وامهای دریافتی تامین گردید
* سازمان چای ۱۰۸۹ میلیون ریال چای خرید میکند
* اضافه درآمد دولت درسال آینده ۶۲۵۰ میلیون ریال وافزایش هزینه ۷۱۵۰ میلیون ریال‌است.
* سال آینده ۱۲٫۴ میلیون ریال بابت قسط ساختمان فروشگاه فردوسی داده میشود

درمقایسه ارقام هزینه های‌پیش‌بینی شده در بودجه‌سال ۱۳۳۹با ۱۳۳۸ در هزینه وزارتخانه‌ها وادارات مستقل وبنگاهها و شرکت‌های دولتی قریب ۷۱۵۰ میلیون ریال افزایش دیده میشود که‌درحدود ۶۲۵۰ میلیون ریال ازاین اضافه ازمحل درآمد اختصاصی بنگاهها وشرکت‌ها ودرآمد عمومی کشور تامین گردیده است .باقیمانده آن که‌کمی بیش‌از ۹۰۰ میلیون ریال است کسری بودجه سال ۱۳۳۹ کل کشورراتشکیل میدهد دربودجه هزینه ۱۳۳۹ نکات جدیدی دیده میشود که دربودجه هزینه ۱۳۳۸وجود نداشت‌مثلا

بقیه درصفحه بیست و یکم

اقلام هزینه بودجه درصفحه ۱۷ چاپ شده‌است

روز هفدهم بهمن

شاهنشاه اسناد مالکیت هزاروپانصد کشاورز دیگر را مرحمت میفرمایند

* بیست زن بنمایندگی ازجانب زنان‌کشاورز شمال بحضور شاهنشاه میرسند
* تقسیم املاك پهلوی درشمال دربهار آینده پایان خواهد یافت و پس از آن تقسیم املاك درغرب آغاز میگردد

امروز کسب اطلاع شد که روز یکشنبه ۱۷ بهمن ماه نمایندگان‌یك هزار وپانصد تن از کشاورزان‌املاك پهلوی در شمال در کاخ مرمر اسناد مالکیت خود را از دست شاهنشاه دریافت میدارند .

نمایندگان روستائیان شمال که بتهران می‌آیند صد تن می‌باشند که از شهر های شاهی ـ آمل ـ بابل و ساری می‌باشند .

بیست‌نفراز نمایندگان مذکور بانوان خرده مالك می‌باشند که بنمایندگی از طرف زنان کشاورز شمال بحضور شاهنشاه خواهند رسید .

دهاتی که کار تقسیم املاك آنها به پایان رسیده و روز ۱۷ بهمن اسناد مالکیت آن تقسیم میگردد عبارتند از ده قریه :

شهریار کنده ـ اسرم ـ رودپشت، درساری ـ کلمیان در شاهی ـ سیاه رودسر در آمل و درزی کلاه ،سادات محله ـ اجاك‌سر ـلاری محله ـ کیخا محله در بابل .

درمراسم اعطای اسنادمالکیت هیئت دولت ، اعضای شورایعالی بانك‌عمران و کمیسیون تقسیم املاك و کمیسیون خاص لایحه اصلاحات ارضی حضور خواهند داشت .

امروز یك مقام مطلع‌دربانك عمران بخبرنگار ما گفت که کار تقسیم‌املاك پهلوی در شمال رو به پایان است و فقط ۸قریه دیگر در شهر های‌بابل ـ شاهی ـ ساری و آمل مانده‌اند و تقسیم آنها در بهار آینده انجام خواهد گرفت .و روستائیان آن‌قریه اسناد خود را دریافت خواهند داشت.

پس از این تقسیم، کار تقسیم‌املاك در شمال پایان می‌پذیرد و تقسیم املاك سلطنتی در غرب آغازمیگردد.

شهردار تهران امروز گفت:

برای گوشت نگرانی نداشته باشید

* قیمت گوشت درتهران عادی وتغییر بهای آن باقتضای فصل است
* شصت هزار گوسفند ذخیره درتهران موجوداست
* پیشنهادی درمورد واردکردن‌گوشت ازاسترالیا بشهرداری داده شده

امروز آقای ذوالفقاری شهردارتهران ضمن یك مصاحبه بخبرنگار ما گفت که قیمت گوشت طبق سوابق موجود گران نشده است .

شهردار افزود که در صدد بودیم تانرخ فصلی تا حد امکان به تاخیر افتد و چون اصرار شهرداری موجب تقلیل تعداد کشتار شد . بدین لحاظ درست یکماه بعد از تاریخی که قیمت گوشت باید در شصت‌ریال تثبیت گرددطی کمیسیونهائی باقیمت اخیر موافقت کردیم و شهرداری‌هنوز نرخ رسمی در این مورد منتشر ننموده است .و بدین لحاظ گوشت ارتش از قرار کیلوئی ۵۳ ریال تحویل میشود .

شهردار گفت معمولا همه ساله گوشت در چهار ماه آخر سال‌کمیاب میشود و قیمت آن ترقی می کند درسال‌جاری براثر اقدامات‌شهرداری کمیابی پیش نیامده و افزایش قیمت آنهم بترتیبی که ملاحظه میشود تا آنجائیکه مقدور بود بتاخیر افتاده‌است

۶۰ هزار گوسفند

شهردار گفت در حال حاضر تعداد شصت هزار گوسفند پرواری در اختیار شهرداری و شهربانی است وهرآن موردی پیداشود فورا ازاین گوسفندان استفاده خواهد شد .

شهردار در باره نرخ اخیر گوشت تاکید کرد که قیمت گوشت افزایش نیافته و این نرخ اخیر همان قیمت فصل سابق است که سالهای سال

بقیه درصفحه بیست و یکم

ماشین بلیط فروش

ازامروز دراتوبوسها بکارافتاد

* راننده‌ها وکمك راننده‌ها «شماره‌گزاری» شدند!
* امروز بلیط‌های معمولی اتوبوس درخط ۲ ازارزش‌افتاد

همانطور که قبلا اطلاع داده‌بودیم شرکت واحد اتوبوسرانی تهران تصمیم دارد فروش بلیط اتوبوس را در داخل اتوبوسها بوسیله ماشینهای مخصوص انجام دهد . از صبح امروز بعنوان آزمایش فروش بلیت در خط ۲ بوسیله ، ماشین انجام گردید .

مسیر این خط از میدان سپه تا میدان سنائی (انتهای ایرانشهر) می‌باشد .

خبرنگار ما پیرامون این خبرپس از بازدید از خط ۲ چنین گزارش میدهد :

مسافرین خط ۲ امروز صبح وقتیکه میخواستند سر کار خود بروند برای خرید بلیط به گیشه مراجعه میکردند و بلیط فروشان قبلی که سر کار خود بودند وبلیط نمی‌فروختند در جواب آنها را

بقیه درصفحه بیست و دوم

والاحضرت شاهپور غلامرضا بخبرنگارماگفتند:

هند شیفته تاریخ وفرهنك ایران است

* پارسیان هند علاقه خودرا بایران حفظ کرده‌اند
* ببر بزرگی‌که والاحضرت درهندوستان شکار کردند سه مترونیم طول داشت

والاحضرت شاهپور غلامرضا پهلوی طی یك مصاحبه اختصاصی مطالبی درباره سفر هیجده روزه خود به هند بخبرنگارما اظهار داشتند که در درصفحه نهم چاپ شده‌است. عکس بالا والاحضرت وآقای نهرو نخست‌وزیر هند را درضیافت سفارت ایران دردهلی نشان میدهد

درجلسه امروز مجلس شورایملی

درباره حادثه۱۵ بهمن صحبت شد

نورالدین امامی- خادمین باید تشویق وخائنین مجازات شوند
صدرزاده ـ اقدام دولت برای مطالعه احداث راه‌آهن فارس قابل تقدیراست
فخر طباطبائی- تجاوز کمونیستها باعتاب مقدسه روح مسلمانان را جریحه‌دارکرده
پرفسور جمشیداعلم- درروز پانزده بهمن خدای ایران شاهنشاه را حفظ‌کرد

ساعت ده بامداد امروز مجلس شورای ملی‌بریاست آقای عماد تربتی (نایب رئیس) جلسه علنی داشت .

چراغی راکه ایزد ...

بعد از انجام امور مقدماتی‌نطق های قبل از دستور شروع شد ابتدا آقای نورالدین امامی گفت: واقعه شوم۱۵بهمن یعنی‌واقعه‌ایکه

بقیه درصفحه بیست و یکم

امروز اولین کلنك ساختمان جدید انجمن ایران وامریکا بزمین زده شد

ساعت سه و نیم بعد از ظهر امروز اولین کلنك ساختمان جدید انجمن ایران وآمریکا بزمین زده‌شد .در این مراسم آقایان علاء وزیر دربار شاهنشاهی و مهندس شریف امامی وزیر صنایع و معادن ورئیس انجمن ایران وآمریکاحضور داشتند . مشروح مراسم امروز در شماره فردا چاپ خواهد شد .

خبرنگار ما بهمین مناسبت در این شماره گزارشی از انجمن‌ایران وآمریکا و تاریخچه آن تهیه کرده که در صفحه ۱۶ درج گردیده است .

در ابتدای این گزارش اشتباها نوشته شده است که«ساختمان‌جدید انجمن ایران و آمریکا دریوسف آباد و عباس آباد افتتاح گردید» و حال آنکه امروز اولین کلنك ساختمان بزمین زده شد . امیدواریم خوانندگان محترم باین اشتباه توجه داشته باشند .

رئیس شهربانی دربازدید امروز رؤسای دادگستریهاگفت:

قاضی وپلیس دوحلقه زنجیرعدالتند

اگر پلیس ضعیف ومرعوب باشد قضات محترم نه تنها درمحکمه قدرت وامنیت نخواهند داشت بلکه درخانه‌خود نیز فاقد آن خواهند بود

ساعت هشت‌ونیم صبح امروز روسای دادگستری استانها باتفاق رئیس و روسای شعب دیوانعالی کشور و دادستان کل ودادستان استان و دادستان تهران برای بازدیدازقسمتهای مختلف شهربانی دردفتر تیمسارسپهبد علوی مقدم رئیس شهربانی کل کشور حضوریافتند .ابتدا تیمسار سپهبدعلوی مقدم نطقی باین شرح ایرادنمود :

قبلا لازم میدانم از تشریف فرمائی آقایان که بربنده منت‌نهاده وقبول زحمت فرموده و بمنظور تبادل نظر در امور دوسازمانی که از لحاظ اجرای عدالت و قانون لازم‌وملزوم یکدیگر هستند صمیمانه تشکر نمایم .

وضع گذشته شهربانی بر همه آقایان که در راس امور حساس دادگستری و قضات هستند و با سابقه زیادی که در امور قضائی دارند قطعا روشن بوده و من چیزی در آن باره عرض نمیکنم‌زیرا باعث اتلاف وقت آقایان و شاید جنبه خودستائی داشته باشد ولیکن در۷ سال اخیر بطوریکه از دور ونزدیك آقایان محترم شاهد و ناظر بوده‌اید شهربانی در اثر توجهات و عنایات شاهنشاه عظیم‌الشان چه از لحاظ علمی و فنی و چه‌از نظر تجهیزات و وسایل،تحولات اساسی بخود دیده وپایه کار در این دستگاه طوری گذاشته شده که از همه عوامل به نفع مردم و تامین رفاه و آسایش افراد کشور استفاده شود .

بقیه درصفحه بیست و سوم

خطر جنك بین اسرائیل وجمهوری متحده عربی

بدنبال نبردهای شدید زمینی وهوائی چهار روزه اخیر بارتش جمهوری متحده عربی آماده‌باش داده شد ـ نیروهای مصری بسرعت رو به‌اسرائیل درحرکت‌اند ـ در زدوخوردهای اخیر بادعای جمهوری عرب ۳۰ اسرائیلی کشته شدند ودو هواپیمای اسرائیلی سقوط کردند درصفحه ۳

آیابشر میتواند برچشمه آب‌حیات دست‌یابد

دانشمندانیکه درجستجوی چشمه آب حیات بکویر لوت رفته بودند موفق بکشف اولین نشانیهای آب حیات شدند شرح درصفحه ۱۹

اعلامیه‌وزیر جدیدبازرگانی درباره‌سیاست‌بازرگانی دولت

* حفظ بازارهای خارجی ایران وتشویق صادرات از راه معقول، سیاست تجارتی دولت است
* توسعه صنایع وبازارهای داخلی وتعادل ارزی قسمتی دیگر ازاین سیاست را تشکیل میدهد

ساعت ۱۱ونیم صبح امروز آقای حسنعلی منصور وزیر بازرگانی‌طی یك مصاحبه مطبوعاتی اطلاعیه زیر را در اختیار خبرنگاران جراید گذارد

بادرنظر گرفتن تحولات اقتصادی و اجتماعی ایران که تحت رهبری و هدایت شاهنشاه و علاقمندی دولت در چند سال اخیر پدید آمده است اینجانب لازم میداند دراولین‌روزی که با حفظ مقام دبیر کل شورای عالی اقتصاد افتخار تصدی وزارت بازرگانی را کسب نموده است‌نکات زیر را برای استحضار عموم‌هموطنان گرام و علاقمندان بامور اقتصادی وبازرگانی وبالاخص جراید محترم پایتخت‌وشهرستانها متذکر میگردد.

امور اقتصادی که مسائل بازرگانی داخلی و خارجی جزئی از آنست‌با پیشرفت های محسوسی که کشور ایران‌نموده است‌نیازمند توجه‌خاص بوده و تجدید نظر در قوانین‌مقررات مملکتی و جلوگیری از هرگونه اقدامات متشتت و شایعات گوناگون که بدون تردید در کلیه شئون حیاتی ملت ایران بی تاثیر نیست مهمترین عامل ثبات وضع‌اقتصادی بشمار میرود .

امور اقتصادی و بازرگانی می بایست با مطالعات دقیق و توجه به کلیه عوامل موجود مورد بررسی قرار گرفته و هرگونه تصمیمی با هماهنگی کامل دستگاههای‌مملکتی تحقق پذیرد. خوشبختانه چون کلیه فعالیت ها و برنامه های اقتصادی و اجتماعی دولت در شورای عالی اقتصادی مورد شور و مطالعه قرار گرفته وپس‌از اظهار نظر به تائید هیئت وزیران‌میرسدمیتوان اطمینان داشت که باتوجه بیشتر وزارت بازرگانی اساس این هماهنگی‌بهتر بمورد اجراء گذارده خواهد شد .

سیاست بازرگانی دولت می بایست همردیف فعالیت های اقتصادی در کلیه شئون حیاتی مملکت مرتبا مورد مطالعه قرار گیرد و هرگونه تغییری پس‌از بررسی لازم بوسیله مقامات مسئول دولت اعلام گردد .

بدین جهت تا وقتی چنین تصمیمی از طرف دولت اتخاذ نگشته و رسما

بقیه درصفحه بیست و دوم

مکتوب
ا. خواجه نوری
درصفحه ۱۳

«ترود» مینویسد :

وضع زنان کارگر درشوروی رضایتبخش نیست

مسکو ـ روزنامه «ترود» ارگان اتحادیه سندیکا های شوروی امروز اعتراف کرد که رفتار مقامات کمونیست بازنان کارگر، در این کشور غیر انسانی است .

این‌روزنامه نامه‌یکی‌اززنان‌معدنچی شوروی را چاپ کرده که شکایت کرده است مزایای اورا طبق قانون نمیدهند و حتی اورا تهدید کرده‌اند که‌اگر ازادامه کار در زیر زمین یعنی دردهلیز زیر زمینی معدن خود داری کند بدون توجه باینکه هفت ماهه آبستن است آنرا متهم بغیبت غیر موجه خواهند کرد .

گزارش روزنامه ترود حاکیست که قانون مربوط بحقوق کارگران زن چنان زیر پا گذاشته شده است که‌حتی زنان باردار مجبورند شبها نیز برخلاف قانون و بدون گرفتن اضافه دستمزد درکارگاه های دولتی کار کنند .

دراسفندماه سال جاری

دوره نمایندگی سی‌نفر ازسناتورها پایان مییابد

درصفحه ۱۳

بانك ایرانیان

مؤسسه‌ایست صد درصد ایرانی

ازروزیکشنبه دهم بهمن ماه گشایش یافت

شعبه مرکزی : خیابان اکباتان

شعبه بازار : بازار سلطانی ـ سرای جامع

بانك برای انجام‌معاملات ارزی درسراسر جهان آماده است

تلفن های
شعبه مرکزی ۳۶۱۵۵ ۳۶۱۵۶ ۳۶۷۷۹
شعبه بازار ۲۹۳۰۶

ابوالحسن ابتهاج

۱ـ۳ آـ۴۰۰۷۸

اُریون
دارنده مدال طلا ازنمایشگاه جهانی بروکسل
تنها رادیوئی که بابرق ـ باطری وچراغ نفتی کارمیکند

بزودی
روزیتا
معرفی میشود

عرض ۹۰ سانت ـ رنگ ثابت
چیت ـ کودری
جهان چیت

تریکوبل حراج سالیانه خودرا ازشنبه ۱۶ بهمن شروع میکند
۱ـ۴ آـ۴۰۱۰۰

روغن نباتی قو طعم کره دارد

جریان روز

همکاری باقضاة

رکن سوم مشروطیت ، قوه‌قضائیه مملکت در راه اصلاح افتاده‌است ، چندی پیش وزیر دادگستری طی گزارش مبسوطی این مژده مسرت بخش را داد و پیش از ظهر یکشنبه (پریروز) روسای دادگستری‌استانها که بدعوت مدیر اطلاعات برای تعاطی نظر باسردبیران موسسه و بازدید سازمان اطلاعات جلسه کوچکی در تالار باشگاه تشکیل داده بودند این نظر را تایید کردند که دستگاه قضائی کشور براستی تکان خورده است.

تشکیل کنگره قضائی سالیانه مرکب از روسای دادگستری‌های‌ایالات‌کشور در تهران و تبادل نظر در مسائل مختلف قضائی و اتخاذ طرق واحدی برای تسریع امر محاکم و رفع نقائص موجود ، از قدمهای بزرگی است که برای تحکیم مبانی اخلاقی واجتماعی ملت ایران برداشته میشود واین کنگره چنانچه اثرات یکساله اش نمایان گردیدمیتواند دامنه اصلاحات را توسعه دهد تا جائی که یاس و نومیدی مردم‌نسبت بدستگاه‌دادگستری ازمیان برود ، اعتماد واطمینان بکار و فعالیت و سرمایه گزاری و توجه بکار های تولیدی زیاد شود و تاثیر بارز آن در اقتصاد کشور ظاهر گردد.

تردید نیست که دستگاه قضاوت و دادگستری ، بزرگترین ضامن استحکام ملیت و پشتیبان و تقویت کننده نیروی مادی و معنوی مملکت میباشد ، زیرا این سازمان وتشکیلات عظیم و قدرت فائقه قضات است که اگر فاسد باشد میتواند ظلم و بیداد گری‌را درکشور ترویج دهد ،اخلاق عمومی را پائین بیاورد مردم را نسبت بهم بدبین و بدستگاه های مملکت مایوس سازد . همه را از هم گریزان کند تا جائی که پنج نفر نتوانند با یکدیگر تشریك مساعی نموده ، نیروی مادی و معنوی خودرا رویهم گذارند و کاری مفید ازپیش بردارند و هم این قوه عظیم رکن سوم مشروطیت قادر است ملتی را از حضیض مذلت باوج عزت و شرف رساند ، عدل و داد را طوری در کشور گسترش دهد که حقی از پیرزنی دراقصی نقاط مملکت تضییع نگردد ، اعتماد واطمینان مردم نسبت بیکدیگر آنقدر افزایش یابد که کار های دسته جمعی در کشور زیاد شود ، شرکتها تاسیس گردد، سرمایه های عقلی و فکری و قدرت خلاقه مردم که اکنون بهدر میرود بکار افتد و اثرات بزرك از آن مترتب شود و بالاخره‌دادگستری است که میتواند عدالت اجتماعی را بمعنای حقیقی خود در سایه بگردش افتادن چرخهای مادی و معنوی واقتصادی مردم تعمیم دهد و مملکت را بشاهراه ترقی و کمال نزدیك سازد ،

پریروز آقایان روسای دادگستری با خوشوقتی فوق‌العاده ای ما را در جریان پیشرفت امور و سرعت جریان محاکم و تسهیلاتی که‌در ظرف سال گذشته بابرداشتن چند قدم اصلاحی فراهم آمده‌است گذاردند واز هیئت تحریریه اطلاعات خواستند که افکار عمومی را بیش از پیش بحسن جریان دادگستری و روشن کردن بقوانین و مقررات قضائی که یکی از معضلات و مشکلات کنونی مردم است آگاه سازند .

این نظر آقایان مورد تایید هیئت تحریریه قرار گرفت زیرا اکثریت مردم ایران بواسطه دوری جستن از سازمانهای قضائی کشور و ترس و نگرانی که از طول مدت محاکمه وعدم رسیدگی وپایمال شدن حق خود در گذشته داشته‌اند با قوانین دادگستری کمتر آشنائی یافته اند و گاهی چنان در چم وخم و پر وهای برندهٔ تعبیر و تفسیر قوانین گیر کرده و حق خودرا از دست داده اند که هیچوقت گرد مطالعه و دقت در قوانین دادگستری نگشته‌اند و از اینجهت بی اطلاع از قوانین مانده‌اند که این خود یکی از عوامل موثری است که حقوق افراد پایمال میشود و یا بی‌سبب و جهت آنانرا مدعی و شاکی جلوه‌گر میسازد.

آقایان روسای دادگستری کشوربراین موضوع خیلی تکیه کردند ، از ما خواستند بیش از پیش با آنان همکاری کنیم‌و مردم را متوجه وظایف اجتماعی خویش ساخته بامور قضائی آشنا نمائیم تا اگر ظلم و تعدی نسبت به آنها روا میشود راه قانون و دادگاه را بدانند و بیراهه نروند و بی‌سبب شاکی‌نشوند و حقی از فردی تضییع نگردد .

این نظریه آقایان قضات عالیقدر ما شایسته توجه و مطالعه‌میباشد ولی باید توجه داشت که‌در حال حاضر باوجود قوانین مفصل و گیج کننده‌ای که در مدت سی چهل سال هرسال مقداری بمقتضای زمان و مکان رویهم انباشته شده و از طرفی بیسوادی و بی‌اطلاعی اکثریت مردم خود مصیبت بزرگی است و مشکلات بسیار در بردارد .

راه حل آنست که اولا دراینموقع‌که تسهیلاتی برای تصویب قانون با تفویض اختیارات بکمیسیون مشترك مجلسین پیدا شده بیایند حشو و زوائد و تارهای‌عنکبوتی‌قوانین موجود راکه دستو پال مردم را می‌بندد از میان بردارند و قوانین را موجز و مختصر کنند و ثانیا بوسایل مقتضی و پخش انتشارات لازم مردم را به حقوق خود آشنا سازند و راه‌عدالت خواهی و رفع ظلم و تعدی را بابیان ساده بمردم نشان بدهند .

این دوموضوع باید مورد توجه دولت بخصوص شخص وزیر عدلیه

بقیه درصفحه بیست‌وسوم

پیروزی دوگل

پیروزی بریافیان الجزیره بیش از هر چیز یك پیروزی شخصی‌است جز یك عامل را در توضیح آن نمی‌توان ذکر کرد . در یك‌کلمه این دوگل بود که برای نخستین‌بار پس از ۶سال افراطیون فرانسوی را در الجزایر شکست داد . در رتبه اول شخصیت و قدرت او و در رتبه دوم این حقیقت که دیگر شخصی مانند دوگل در فرانسه نمانده است که بتواند امیدی‌برای یاغیان باشد .

شکست ناگهانی سنگرنشینان فرانسه را از یك دوران آشوب‌و تزلزل نجات داد با اینهمه تسلیم لاگایارد یا فرار ارتیز بخودی‌خود هیچ چیز را حل نمی‌کند . دوگل در یك آزمایش قدرت پیروز شده است . ارتش باووفادار مانده ، مسلمانان پشتیبان او هستند و در خود فرانسه همه کس او را ـلااقل برکولون ها و دست راستی های افراطی ـ ترجیح میدهد .

او خود را بر سرسخت ترین عناصر جمعیت فرانسه تحمیل کرده است . بحدی که هیچکس قبلا نتوانسته بود . برای نخستین بار امروز می‌توان گفت پاریس بر الجزایر تسلط دارد و اراده کولون ها قادر نیست هر روز حکومت ها ورژیم ها را تغییر دهد .

با اینهمه دوگل فقط درمقدمات پیروز شده است . کار عمده در پیش است . تا وقتی جنك در الجزایر ادامه دارد این موفقیت‌ها جنبه تاکتیکی خواهد داشت . پیروزی نهائی هنگامی بدست‌خواهد آمد که دست کم آتش بس برقرار شده باشد .

دوگل مسئله را بتدریج با فرانسویان حل می‌کند . اونخست در فرانسه اصل خودمختاری‌الجزایر را قبولاند و اکنون آن را به‌اذهان، فرانسویان سرسخت الجزایر و افراد و افسران ارتش آشنا میکند. ولی حریفان او در واقع مسلمانان الجزایر هستند ـ آنها که در میدانها می‌جنگند و جز استقلال چیز دیگری نمی‌خواهند وآشتی دادن نظریاتشان بامصالح‌فرانسویان کاری‌غول آسا است .

ژنرال در نخستین بامداد پیروزی در پس گرفتن اختیارات بر آمده است . این درست نشانه آنست که او خود می‌داند این مرحله ـ گذرانی بیش نیست و به تسلیم یاغیان نباید قانع بود . اختیاراتی که او می‌خواهد برای مقابله با بحرانهای شدید تری است . او خود را باید برای در هم شکستن یاغیگریهای دیگر آماده کند . قدرت افراطیون هنوز برجاست اگر چه ضربه جبران نا پذیری برآنها وارد شده است .

ژنرال خود این نتیجه را در نظر داشت وباحتمال زیاد عمدا آتش‌به خمره باروت‌زد و ماسو را منفصل کرد . او چنین زور آزمائی رالازم داشت و به قدرت خود نیز مطمئن بود . ولی بحران الجزیره نشان‌داد که رئیس جمهور هنوز به پشتیبانی بیشتر ملت فرانسه احتیاج دارد . اعتصاب یکساعته۱۳میلیون‌فرانسوی در روز دوشنبه مظهری از این پشتیبانی بود . ولی فقط در یك رفراندم است که اراده واقعی ملت فرانسه آشکار میشود و دیگرهیچ بهانه ای نه برای ملیون می‌ماند‌که به جنك بیهوده ادامه دهند و به برای یاغیان فرانسوی که دست به شورش بزنند .

حل مسئله الجزایر فقط از طریق نظامی امکان ندارد . راه حل‌های سیاسی و نظامی تواما باید مورد توجه قرار گیرند و تضمیناتی که ملیون برای آتش بس می‌خواهند باید از طریق جلب موافقت‌اکثریت ملت فرانسه با حق خود مختاری الجزایر به آنها داده شود .

مشتریان گرامی

کمال مطلوب پوشاکی عیدشما وعموم افراد خانواده ازهم اکنون در

جنرال مد

مهیا است

کوچه‌برلن

خانواده های عطار ـ فرح‌نیك‌ـ انور‌ـ خدادادی ـ زرگریان‌ـ متحدین‌ـ طبریائی‌ـ صمدی

فوت مرحوم **حاجی حبیب اله عطار همدانی** را باطلاع عموم دوستان وخویشان میرساند مجالس تذکر روز های سه شنبه وچهارشنبه ۱۲و۱۳ بهمن ازساعت چهار بعداز ظهر ببعد درمنزل نصرت عطار واقع درچهارراه نصرت و جمشید نصرت غربی دست چپ ساختمان دوم طبقه دوم پلاك شماره ۱۸۶ منعقد خواهد بود . آ‌ـ۳۲۲۲۵

بعموم‌بازماندگان‌آنمرحوم مصیبت‌وارده راتسلیت‌میدهیم

بدینوسیله فوت مرحومه مغفوره بانو **ربابه عبائیان** متعلقه مرحوم حاجی علی محمد کاشانی راباطلاع‌میرساند مجلس ترحیم درمسجد حاجی ابوالفتح ازساعت ۳ تاه بعداز ظهر ۱۳ر۱۱ر۳۸ منعقد است از آقایان علماء اعلام وحجج اسلام تقاضای شرکت دراین مجلس رابرای شادی روح آنمرحومه مینماید .

سید ابوالقاسم کاشانی

فوت مرحومه مغفوره **بانو ربابه عبائیان** والده آقایان محمد ومحمود وجواد عبائیان راباطلاع بستگان‌وآشنایان میرساند مجلس ترحیم مردانه روز چهارشنبه ۱۳ بهمن ماه ازساعت۳تاه بعداز ظهر درمسجد حاج ابوالفتح درخیابان ری (میدان شاه) منعقد است وختم زنانه درهمانروز عصر درمنزل آنمرحومه خیابان ری کوچه مسجد سنگی شماره ۳۳ برقرار است .

محمد عبائیان‌ـ محمود عبائیان‌ـ جواد عبائیان‌ـحسین عبائیان‌ـ احمد معتمدی‌ـ دکتر عباس کاشانچی‌ـماشاءاله فرشید پور‌ـ علی آیةاله زاده کاشانی‌ـ حسن افشار‌ـاحمد اکبری‌ـ امیر محسنی‌ـ نصراله زاهدی‌ـ حسن‌ـ غلامعلی‌ـ غلامحسین پزشك فلاح‌ـ سیدابراهیم تدین جعفری

آ‌ـ ۳۲۲۲۷

بعموم‌بازماندگان‌آنمرحومه مصیبت‌وارده راتسلیت‌میدهیم.

بدینو سیله فوت مرحومه مغفوره **بانو سکینه ضاد** متعلقه مرحوم آقای حاج محمد رضا ضاد (قمی) راباطلاع دوستان وآشنایان میرساند مجلس ختم مردانه آنمرحومه روز چهار شنبه ۱۳ر۱۱ر۳۸ ازساعت ۳ الی ۵ بعداز ظهر در مسجد ارك وختم زنانه همانروز و ساعت در منزل شخصی واقع در میدان شاهپور خیابان بلورسازی منعقد است .

حاج میرزا عباس ضاد‌ـ حاج سید حسن سر کشیك زاده (امیری) ـ حسین ضاد‌ـ حسن ضاد ـ علی ضاد ـ محمد ضاد‌ـ اکبر ضاد‌ـ احمدضاد‌ـ حاج‌آقا رضاشاکری ـ فضل اله شاکری‌ـ بهزادخان خلیلی‌ـ حاج حسین احمدی‌ـ حسن احمدی ـ محمد احمدی ـ غلامرضا عند لیبیان ـ مصطفی ضاد آ‌ـ ۳۲۱۱۱

بعموم‌بازماندگان‌آنمرحومه مصیبت‌وارده راتسلیت‌میدهیم.

بدینوسیله فوت مرحومه مغفوره **بانوصدیقه رضائی** موسس ومدیره دبستان فاطمیه (اسلامی) همشیره‌آقایان دکتر حسین رضاعی وآقا جواد رضاعی راباطلاع خویشان ودوستان میرساند مجلس‌ختم‌مردانه چهارشنبه۱۳ر۱۱ر۳۸ از ۲تاه بعداز ظهر درمسجد کاظمیه خیابان ری روبروی کوچه دردار و ختم زنانه همان روز بعد از ظهر در منزل شخصی مرحومه خیابان ری کوچه دردار چهارراه حاج‌آقا موسی جنب منزل آقای دکتر تاجبخش برقرار است .

دکتر حسین رضاعی‌ـ جواد رضاعی‌ـ سیدعبدالرسول رضاعی‌ـ سید جعفر رضاعی‌ـ سید رضا رضاعی‌ـ حسن خلیق اعظم‌ـ مهندس حسین جعفریان ـ مهندس اسداله رضاعی‌ـ مهندس مهدی جعفریان‌ـ دکترعبداله رضاعی

درگذشت بانو صدیقه رضائی موجب تاسف است بخانواده های محترمی که دراین ضایعه عزا دارند بویژه بازماندگان آنمرحومه تسلیت میدهیم .

بدینوسیله باطلاع دوستان وعلاقمندان وفامیل‌محترم میرساند بمناسبت تصادف روز چهارشنبه ۱۳بهمن باشب چهلم درگذشت شادروان **خانم حاجیه بلورچی** مادرعزیزم مجلس یادبودی ازساعت ۵تا۷ درمنزل برقرار است متمنی است باتشریف فرمائی خود روح آنمرحومه راشادفرمائید.

رجبعلی بلورچی

نشانی‌ـ خیابان امیر کبیر کوچه مسجدسراج‌الملك کوچه حمام سراج کاشی ۳۹ آ‌ـ ۳۲۲۳۷

از طرف خانواده ثقةالاسلامی و عموم خاندان های منتسب از کلیه دوستان و آشنایان که‌در مراسم تشییع وختم برادر عزیزم مرحوم موسی ثقةالاسلامی شرکت و تفقد فرموده‌اند وهم چنین کسانی که بوسیله تلگراف ونامه قلوب منکسره مارا تسلیت داده‌اند تشکر نموده سلامت عموم‌را ازدرگاه خداوندی خواستارم. **الاحقر الحاج‌عبدا ثقةالاسلامی**

آ‌ـ۳۲۲۴۳

سخن

مجله ادبیات ودانش‌وهنر امروز

شماره نهم منتشر شد

آ‌ـ۴۰۲۹۲

دکتر فرهنگی

پزشك بیمه فرهنگیان و کارمندان دولت که‌برای مطالعه باروپا رفته بودند مراجعت مانند سابق‌ازبیماران محترم پذیرائی مینماید.

آ‌ـ۳۱۷۸۵ ۱ـ۴

کارخانه کاوید بیمه میکند

اسناد واشیاء بهادار خودراباخرید یك صندوق نسوز کاوید بیمه کنید .کارخانه کاوید انواع صندوق نسوز .میز تحریر وکلاسورراردر اختیار شما میگذارد.

فروشگاه مصنوعات کاوید‌ـ چهارراه سیروس خیابان بوذرجمهری جدید. ۲ـ۷ آ‌ـ ۳۹۶۱۶

باراهنمائی

کتابخانه سخن

برای کودکان وجوانان کتاب انتخاب کنید

کاشی ۴۷۹ خیابان نادری تلفن ۴۸۲۹۲

آ‌ـ۴۰۲۹۶ ۱ـ۳۰

خانواده‌های قزل‌ایاغ ـ پوررضا ـ وزیری همدانی ـ نامدار‌ـ هندسی ـ نظامی لواسانی‌ـ سرلشگر کیهان ـ سرهنك مهاجر گنجه ـ تیمسار میری ـ درجزی‌ـدولتشاهی‌ـ معتضدی‌ـ حمیدی‌ـ سرهنك سجادی ـ انصاری‌ـ مفروری‌ـ تهرانیان‌ـ صفی خانی ـ راجی‌ـ نبوی نوری ـ نوابی‌نژاد‌ـ عابدی.

بانهایت تاسف درگذشت **غلامعلی قزل‌ایاغ**(معظم‌الملك) ودوشیزه **زرین‌کلا قزل‌ایاغ** پدر وهمشیره سرهنك حسین ودکتر عباس قزل ایاغ را باطلاع فامیل و دوستان میرساند مجلس ترحیم مردانه روز ۱۳ بهمن ماه از ساعت ۳ تاپنج بعدازظهر در مسجد حاجی حسن خیابان شاهپور اول‌ارامنه ومجلس ترحیم زنانه روز ۱۴ بهمن از۳ تا ۶ بعدازظهرمنزل سرهنك قزل‌ایاغ خیابان سپه مقابل بیستمتری شعاع ـ السلطنه ـ بن بست شهروزی برپاست. آ‌ـ۳۲۲۱۳

بخانواده‌های‌محترمی که‌دراین‌حادثه‌عزادارند بویژه‌بازماندگان آنان مصیبت وارده را تسلیت میدهیم.

بانهایت تاسف وتاثر درگذشت مرحوم مغفور **سید محمد مشکوة حضرتی** (مشکوة‌الدوله) بزرك خاندان مشکوة حضرتی‌صاحبمنصب بازنشسته وزارت‌دادگستری راکه از مردان خیرونیکوکار کشوربوده اند باطلاع‌دوستان وآشنایان میرساند مجلس ترحیم آن مرحوم روز ۵ شنبه ۱۴ بهمن ۱۳۳۸ ازساعت ۹ الی ۱۱ونیم در مسجد ارك منعقد خواهد بود ومجلس ترحیم زنانه درروزهای ۳شنبه ۱۲ بهمن و۴ شنبه ۱۳بهمن ماه درمنزل شخصی‌آن مرحوم واقع درمیدان بهارستان کوچه نظامیه کوی دبستان‌برگذار خواهد شد .

دکترس تاج الملوك مشکوة حضرتی ـ رقیه مشکوة حضرتی‌ـ مسطوره مشکوة حضرتی‌ـ دکتر حسن خیام ـ الحاج مطهر علیشاه ـ سرهنك محسن به آفرید‌ـ محمد رهبر‌ـ علی اسفندیاری‌ـ فتح‌اله پور شقاقی نژاد‌ـ مجید مهران‌ـ جلیل میرزشتی‌ـ پرویز پویان ـ اکبر امیری ـ اصغر امیری‌ـ رضا امیری‌ـ جواد خیام‌ـ الحاج محمدحسین شیخ‌السلامی‌ـ مهندس عباس کیهانی‌ـ سرهنك خسرو بهرام بك اف‌ـ سرهنك صادق رودکی‌ـ اسفندیاری‌ـحاج ناظم ـ (حاج‌اکبر قنات آبادی)‌ـ مهدی فرناد‌ـ الحاج‌شیخ ابوالقاسم تویسر کانی ـ شاپور هدایت ـ حاج حسن عتیقه‌چی‌ـ حاج‌حسین زاوه ـ عبداله عتیقه چی‌ـ ابوالحسن جوان‌ـ حاج علام یوشانی‌ـ حسن کاشانی‌ـ حاج اسمعیل شتربان‌ـ سید حسن محتشمی‌ـ حاج صادق ناجی‌ـ حاج رضا بید آبادی‌ـ محمد ناصر گیوه چی‌ـ امیر ربیعیان ـ دکتر حسین یمین‌ـ حاج حسن اخباری‌ـ جعفر ترکباف‌ـ محمد جنتی‌ـ حاج‌محمد علی‌شهسواری‌ـ حاج حیدر طایفه‌ـ عباس رفیعی ـ سید محمد شبیری نژاد ـ علی بوستان فرخی‌ـ جواد نیك تاش‌ـ احمد اخوان‌ـ حاج عباس‌کریمی‌ـ حاج نقی مختارانی‌ـ تقی بشری‌ـ حاج رضاکرمانشاهی‌ـ احمد صباحی‌ـ حسن فیلسوف زاده

۲ـ۳ آ‌ـ ۴۰۲۸۸

بعموم بازماندگان آنمرحوم مصیبت وارده را تسلیت میدهیم.

خانواده های نیکوپور‌ـ دانشور‌ـ خرم ـ حکیمی ـ خلیل پور‌ـباشی‌ـ دبیر

باطلاع بستکان ودوستان میرساند که بمناسبت‌تذکر وشب هفت شادروان مرحومه **بانو جهان نیکوپور** روزچهار شنبه ۱۳ بهمن ماه جاری ازساعت ۳ الی ۵ بعداز ظهر مجلسی در اطاق آئینه واقع در شاه عبدا لعظیم منعقد خواهد بود . آ‌ـ ۳۲۲۳۳

بانهایت تاسف مرك نابهنگام‌جوان ناکام **محمودکلیائی** راباطلاع دوستان وآشنایان میرساند مجلس ترحیم مردانه ازساعت ۳ الی ۵ بعداز ظهر روز چهارشنبه ۱۳ بهمن در مسجد قائم واقع در چهارراه سید علی وترحیم زنانه در همانروز درمنزل آنمرحوم واقع درچهار راه سیدعلی کوچه سید علی برقرار میباشد .

مصطفی کلیائی‌ـ مرتضی کلیائی‌ـ سرهنك علی‌کلیائی‌ـ حبیب اله کلیائی‌ـ حاجی اکبر ومحمود صالحون‌ـ خانواده بشارتی‌ـ محمدنبی‌ـ محمود سخا‌ـ احمد سخا‌ـ عباسقلی گیافر‌ـ مهدی فکرت ـ نعمت اله جهانبانی ـ فتح اله دهدشتی‌ـ ناصر پور دیوانی ـ سروان مسعود قیائی ـ ستوان یکم محمد فرازی‌ـ حاجی حسین طهرانی‌ـ محمد طهرانی‌ـ نصراله موسوی‌ـ مهدی صناعی‌ـ محسن قندی ـ برادران بکائی‌ـ اسمعیل مهدی‌ـ محمد معیری‌ـ ابوالقاسم چیت ساز‌ـ برادرا نساسدی‌ـ حمید رشید پور

آ‌ـ۳۲۲۵۵

بعموم‌بازماندگان‌آنمرحوم مصیبت‌وارده راتسلیت‌میدهیم

شماره مخصوص بهمن ماه‌مجله

پزشك خانواده

امروز منتشر شد تا تمام نشده ۱۰ ریال بخرید و یك‌عمر سلامتی خودرا بیمه فرمائید . آ‌ـ۴۰۳۵۰

تقدیر

عموم دانش آموزان پنجم طبیعی دبیرستان بامداد از زحمات و حسن تدریس دبیر محترم شیمی جناب آقای دکتر عبداله حسنخان مکری سپاسگزارند آ‌ـ۳۲۲۸۷

سیاستگران دورهٔ قاجار

نگاشته

خان ملك ساسانی. مورخ معروف

حاوی شرح حال عدهٔ ازرجال مهم سیاسی دوره ناصرـ الدین شاه اسناد ومدارکی‌که دراین کتاب چاپ شده بسیاری ازمطالب سیاسی پرده برداشته شده‌است مطالعه این‌کتاب مستند را بهموطنان عزیز توصیه مینمائیم.

خریداران محترم مستقیما بکتابخانه طهوری مراجعه بفرمایند درقیمت .این کتاب وسایر کتابهای چاپ این مؤسسه تخفیف داده خواهدشد.

کتابخانه طهوری. خیابان شاه‌آباد روبروی کوچه ظهیرالاسلام تلفن ۳۳۰۴۴

۱ـ۳ آ‌ـ۴۰۳۰۰

تغییر منزل

از خیابان دربند سر کوچه‌آسیاب والی‌به خیابان‌عباس‌آباد نایب‌السلطنه کوچه کفائی پلاك۶۴ تقیب‌زاده‌مشایخ

۵۳۲۳۳

تلفن جدید سیدجواد ذبیحی

آ‌ـ۳۱۷۳۷ ۱ـ۲

چگونه از خود دفاع کنیم

کشتیهای جوجوتسو

برای استفادهٔ عموم

برای علاقمندان بورزش، جوانان بانوان ودوشیزگان‌که مایلند فن دفاع را بطریق علمی و عملی فرا گیرند خواندن این کتاب لازم‌است.

بها ۵۰ ریال

مرکز فروش کلیه کتابفروشیهای تهران وشهرستانها

ناشر کتابفروشی فروغی

خیابان فردوسی مقابل خیابان ثبت تلفن ۳۰۴۲۸۰

۱ـ۲ آ‌ـ۳۹۹۷۰

خاندان **عطارد‌ـ عرب شیبانی ـ بامداد‌ـ فرهومند‌ـ باختر**

فوت نابهنگام مرحومه **خدیجه عطارد** راباطلاع‌دوستان وآشنایان میرساند مجلس ترحیم مردانه ازساعت ۲ونیم تا ۴ ونیم بعداز ظهر روز چهار شنبه ۱۳ دیماه ۱۳۳۸ در مسجد مجد وترحیم زنانه تاسه روز درمنزل آن شادروان درتهران پارس خیابان جمشید برقرار میباشد.

عبدالحمید عطارد‌ـ عباسقلی عربشیبانی‌ـ محمدحسین عرب شیبانی ـ اسداله عربشیبانی ـ سرهنك فرج اله عربشیبانی‌ـ مسعود عربشیبانی‌ـ منوچهر عربشیبانی ـ قمر الملوك عربشیبانی ـ فیداله بامداد ـ تاج الملوك عربشیبانی‌ـ همدم باختر‌ـ منظر عطارد ـ عفت فرهومند ـ مسیح عطارد‌ـ ایرج عطارد‌ـ زین العابدین باختر‌ـ علیرضا بامداد ـ سروان منتظمی

باکمال‌تاسف فوت جوان‌ناکام‌آقای **سید رضا مشتاقیون** آموزگار دبستان کانون پرورش کودك راباطلاع میرساند مجلس ختم آنمرحوم ازساعت ۹الی ۱۱ صبح چهار شنبه ۱۳ بهمن ماه جاری درمسجد ارك منعقد خواهد بود .

آ‌ـ ۳۲۲۹۵ **مدیرعامل‌کانون پرورش‌کودك ـ اهور**

بمناسبت چهلمین روز درگذشت شادروان **هدایت اله خواجه نوری** (شارق الدوله) مراسم تذکری درمنزل آن مرحوم درخیابان رضانور کوچه منصوری روز چهار شنبه ۱۳ بهمن ماه ازساعت ۵ بعداز ظهر برقرار است .

آ‌ـ۳۲۲۶۱ **مهندس امیر خواجه نوری**

آگهی‌های تسلیت

مصیبت وارده رابخانواده زادهٔ ـ رضائی‌ـ حریریان ـ جعفری‌ـ بخصوص بسرور گرام آقای کربلائی علی اصغر زادهٔ تسلیت میگوئیم .

عبداله رئیسی‌ـ یداله رئیسی ـ اسداله رئیسی ـ قدرت اله رئیسی‌ـ نعمت اله رئیسی آ‌ـ۴۰۳۰۸

درگذشت نابهنگام جوان ناکام محمود کلیائی را به بازماندگان آنمرحوم خصوصا آقای مصطفی‌کلیائی تسلیت عرض میکنم. آ‌ـ ۳۲۲۷۳ **ابوالقاسم حمیدی**

مصیبت وارده رابدبیر ارجمندمان جناب آقای کمال آقا حسینی تسلیت عرض مینماید .

دانش آموزان ششم ریاضی دبیرستان بوعلی سینا

بانهایت تاسف مصیبت وارده رابخاندان ملك بویژه جناب آقای حیدر پهلوان وبانو تسلیت میگوئیم .

آ‌ـ۳۲۲۷۱ **عنایت ضیائی وبانو**

بقیه آگهی‌های ترحیم و تسلیت درصفحه ۱۷

فیلم تسلیم یاغیان

دیروز یاغیان الجزیره تسلیم شدند

فرار یاغیان ازسنگرها بوضع شرم‌آوری صورت‌گرفت وارتیز ساعت ٤ صبح دیروز گریخت- هزارتن افراد لاگایارد برای جنك باملیون فرستاده شدند

پاریس - ۱فوریه - خبرگزاری فرانسه - طغیان فرانسویان مقیم الجزایر خاموش شد و باقیمانده یاغیان ازسنگر های خود بیرون آمده و به قوای نظامی تسلیم‌شدند.

تسلیم یاغیان در مدت شش‌ساعت شباهت به یك داستان سینمائی داشت وبدین ترتیب صورت گرفت.

ساعت ۷: یکی از مخبرین‌خبرگزاری فرانسه در برابر دخمه ای که یاغیان تقریبا از دست داده بودند حضور پیدا کرد.

«چه چیز روی خواهد داد؟» این سئوالی بود که یکی از شب زنده‌داران بحال افسرده نمود.

سربازان خواهند آمد، درراس آنها دسته موزیك قرار دارد و سپس همه فریاد خواهند زد: «زنده باد دوگل»

ساعت ۸: عده زیادی از الجزایری ها بدنبال کار و کسب خودرفتند. وسائل حمل و نقل شروع بکار کردند. اعتصاب عمومی الجزایر پایان یافت.

ساعت ۹: ژنرال کرین فرمان داد بکار خود مشغول شوید، بفرمان ارتش گوش کنید، نه تحریك کنندگان.

ساعت ۱۰: اعلامیه سربازان‌قدیمی ما تقاضا داریم پهلو به پهلوی نظامیان اسلحه در دست گرفته علیه ملیون برای الجزایر فرانسه بجنگیم.

ساعت ۱۰ر٤٥: مذاکره با مقر فرماندهی گایارد ادامه دارد.

ژنرال کرین به آنها اعلام نمود که ارتش هر گز قصد ندارد شما را رها سازد.

ساعت ۱۱: راه حل مسالمت آمیز نزدیك است.

ساعت ۱۱ر٥٥: گایارد سنگر بهمراه ۱۰۰۰ تن مردان مسلحش سنگر را ترك کردند.

ساعت ۱۲: لاگایارد در جلو و همرزمان وی در عقب از سنگر خارج شدند و به خیابانهاریختند.

جنك با ملیون

پرچم فرانسه در دست گایاردتکان میخورد. صدای سرود «مارسیز» همه جا را فرا گرفته بود. چندنفر فریاد زدند «زنده باد گایارد»سپس گایارد و هم سنگر های او سوار کامیون های نظامی شدند و در حالیکه عده ای برای آنها کف میزدند کامیونها براه افتادند و کم‌کم از نظر ناپدید شدند. مقصد آنها ۲۵کیلو متری الجزایر است.

ساعت ۱۳ر۲۰: رادیو الجزیره اعلام نمود که ارتیز فرار کرده است.

ساعت۱۳ر۲٦:رادیو الجزیره‌اعلام‌نمود: عناصر یاغی که‌سنگر های خودرا ترك نمودند با کامیون های نظامی بسوی شهر کنستانتینوآ عزیمت کردند تا دوش بدوش چتر بازان با ملیون الجزایر بجنگند.

«من شرم دارم از اینکه از این پس خود را الجزایری بدانم» این جمله ای بود که در آستانه تسلیم یاغیان یك فرانسوی مقیم الجزایر به مخبر خبر گزاری فرانسه در داخل سنگر گفت. این مرد بروی سنك ها نشسته بود و در حالیکه اشك میریخت ناظر پریدن یاران گایارد از روی سنگر ها و تسلیم شدن آنان به نیرو های نظامی‌بود.

نزدیك این مرد سه نفر غیرنظامی ناگهان خیز گرفتند. یکی ازآنها که از همه جوانتر بود پرچم سه رنك فرانسه را در زیر نیم تنه‌خود پنهان ساخته بود و به دیگران میگفت:

«ولم کنید، این تنها خاطره ای است که برای من باقی خواهد ماند».

در داخل سنگر چتربازان‌مشغول جمع آوری سلاح هائی بودند که بعضی از یاغیان قبل از فرار خود بجای گذاشته بودند.

یکی ازکسانی که دربرابر من بود در حالیکه غم صورت او را پوشانده بود گفت: «کار تمام‌شد، همه فرار کردند» هرگزمن‌آخرین شب را فراموش نخواهم کرد.

شورشیان قبلا جسته و گریخته فرار کردند ولی در اطراف ساعت ۳ صبح فرار آنان صورت گروهی بخود گرفت. سنگر ها یکی پس از دیگری تخلیه و از سلاح هائی که‌شورشیان بجای میگذاشتند انباشته میشد.

درسپیده دم فقط یکصد نفر از سنگر ها محافظت میکردند.

مقر فرماندهی ارتیز هم کم‌کم تخلیه میشد. خود او درساعت ٤ صبح گریخته بود و فرماندهی را به معاون خود «رنارد» سپرده بود. فرار ارتیز یکی از مهمترین علل تسلیم گایارد بود.

نزدیك ظهر دیگر همه چیز تمام شده بود و الجزایر نظم از دست رفته را باز یافته بود.

آخرین نفری که من با وی تماس گرفتم چنین گفت: «دیگر همه چیز گذشت، کاری نمیتوان‌انجام داد، زیرا ارتش با ما نبود. ولی پاریس فهمید که در اینجا ماخود مختاری را نخواهیم پذیرفت واگر پاریس بخواهد آنرا بما تحمیل کندآنوقت ارتش محققا بما ملحق خواهد شد.

بدین ترتیب طغیان فرانسویان مقیم الجزایر که‌از ۲٤ ژانویه تا اول فوریه طول کشید خاموش شد. نیرو های نظامی از قانون پیروی کردند. همانطور که ژنرال دوگل رئیس جمهور فرانسه می خواست.

شورش الجزایر به قیمت جان ۲۸ نفر تمام شد ولی واضح است اگر قدرت دوگل نبود خونهای بیشتری ریخته می شد.

توطئه بزرگی برضددوگل کشف‌شد

پاریس-اول فوریه-خبرگزاری‌فرانسه مقامات پلیس موفق به‌کشف‌توطئه بزرگی علیه امنیت داخلی دولت‌شدند.

توطئه‌کنندگان قصد روی کار آوردن حکومت نجات‌ملی رادرپاریس داشتند وضمنا شبکه بزرگی که‌حمل و نقل اسلحه رابین پاریس والجزایرتامین میکرد اداره میکردند.

مرکز توطئه کنندگان درشمال فرانسه قرارداشت. بخصوص درشهر لیل‌ودرسایر شهرهای فرانسه وازجمله ناحیه پاریس مراکزی‌دائر شده‌بود.

درلحظه مناسب

هدف مسئولین‌این‌سازمان آن‌بودتا در لحظه مناسب درفرانسه حکومت نجات ملی برپا کنند.

فیلیپ ماسی سروان سابق ارتش قسمت عمده امور سازمان مزبور را اداره میکرد. ماسی ازنزدیك باچندین گروه‌افراطی راست‌کار میکرد. بموجب اسناد بدست آمده سازمان مزبور در حادثه اخیرالجزایر دست داشته‌است. دربین کسانی که‌بازداشت شده‌اند ژنرال بوردوتکل بازپرس سابق ارتش ژنرال شاسن وچند افسربازنشته دیگر وجود دارند.

دونفر ازدست پلیس فرار کردند یکی دکتر مارتن‌ودیگری ایوایوجینیاك گفته‌میشود ۹ نفر دیگر نیز که‌با سازمان مزبور همکاری نزدیك داشتند بازداشت شدند.

ظاهرا این عده میخواسته‌اند از سرگرمی دولت فرانسه درالجزایر استفاده کرده بایك ضربه حکومت را بدست گیرند.

لاگایارد زندانی شد

دستور بازداشت ارتیز نیز صادر گردیده است

پاریس - اول فوریه -خبرگزاری فرانسه - پس از آنکه پیرلاگایارد تسلیم شد و باتفاق هزار نفر از پیروان خود به۲۵کیلومتری‌الجزیره منتقل گردید. از پاریس تلگرافی او را خواستند و بدین جهت دیشب لاگایارد را با یك هواپیمای نظامی از الجزایر به پاریس آوردند ووی را مستقیما به «زندان سانته»بردند.

اتومبیلی که لاگایارد راازفرودگاه بزندان آورد توسط‌چند پلیس موتوسیکلت سوار محافظت‌میشد.

در عقب اتومبیل لاگایارد درحالیکه یك بره قرمز رنك بسر داشت‌میان دو نفر مستحفظ قرار داشت.

پیرلاگایارد ۳۱سال دارد ونماینده مجلس است. ولی چون در حین ارتکاب جرم دستگیر شده احتیاج به سلب مصونیت ندارد.

دستور بازداشت ژوزف ارتیزرهبر یاغیان الجزیره نیز که دیروزساعت چهار صبح فرار کرده بود صادر شده است.

پاریس - اول فوریه - خبرگزاری فرانسه «روژه فری» وزیر اطلاعات فرانسه در پایان‌جلسه‌شورای‌وزیران فرانسه اعلام‌نمود که تمام کسانیکه علیه امنیت دولت اقدام نموده و یا خیانت کرده اند محاکمه خواهند شد.

پاریس یکساعت ایستاد

۱۳ میلیون نفر به پشتیبانی دوگل اعتصاب کردند

پاریس -اول فوریه - خبرگزاری فرانسه - روز دوشنبه مدت یکساعت ۱۳ میلیون کارگر فرانسوی اعتصاب کردند.

تمام‌سندیکاهای کارگری‌پاریس ث. اف. ث(دموکرات مسیحی) اف ٥ (سوسیالیستی) ث.ژ.ت(کمونیستی) دست‌باعتصاب زدند. قبلااطلاع‌داده‌شده بود که‌منظور ازاین اعتصاب نشان دادن طرفداری مردم فرانسه زژنرال دوگل ومخالفت آنها بایاغیان الجزایر است.

درمدت یك‌ساعت اتوبوس مترو، ادارات دولتی، پست وتلگراف وتمام دوایر وکارخانه‌ها تعطیل شد.

کارگران درخیابانهای پاریس دست به پخش اعلامیه زدند. خیابان‌شانزه لیزه ازاعلامیه‌ها فرش شده‌بود. این پشتیبانی عظیم کارگران وکارمندان ازدوگل هرگونه تردید یاغیان الجزایر راازمیان برد.

دولت فرانسه تقاضای اختیارات کرد

ژنرال دوگل برای اجرای برنامه خود درالجزایر مجلس را دعوت باعطای شش ماه اختیارات فوق‌العاده کرد

پاریس - اول فوریه - خبرگزاری فرانسه - دیشب شورای وزیران فرانسه در کاخ الیزه (مقر ریاست جمهوری)جلسه‌فوق‌العاده تشکیل‌داد.

ژنرال دوگل رئیس جمهور فرانسه ریاست جلسه را عهده دار بود. مذاکرات مربوط به دعوت فوری مجلس و تقاضای اختیارات کامل بود.

ناظرین امور خاطر نشان می سازند که دولت فرانسه اینك باین نتیجه رسیده است که در مسئله الجزایره تنها شخصیت ژنرال دوگل موجب شکست یاغیان شد وبدین جهت لازم‌است تصمیماتی اتخاذ شود که بر قدرت و حیثیت دولت افزوده شود. بهمین جهت دولت فرانسه قصد دارد از ماده ۳۸ قانون اساسی استفاده کرده تقاضای اختیارات کامل نماید.

برای مدت محدود

در ماده ۳۸ قانون اساسی جدید فرانسه پیش بینی شده که دولت می تواند برای مدت محدودی اختیاراتی جهت اجرای برنامه های خود از مجلس اخذ کند.

هنوز مدت اختیارات کامل‌روشن نیست ولی گفته می شود ژنرال دوگل برای اجرای برنامه خود در الجزایر احتیاج بیك سال دارد.

در پایان جلسه دیشب شورای وزیران اطلاع داده شد که دولت با تقاضای رئیس جمهور در مورد اختیارات و دعوت فوری مجلس شورای ملی موافقت کرد. بدین ترتیب امروز مجلس تشکیل جلسه خواهد داد.

محافل نزدیك بکاخ الیزه خاطرنشان نمودند که عده‌ای از وزرای کابینه با طولانی بودن مدت اختیارات موافق نبودند و عقیده داشتند که‌این مدت باید سه ماه باشد. ولی نظریه این دسته از طرف وزراء رد شد زیرا بنظر ژنرال دوگل سه ماه بسیار کوتاه است.

محافل مزبور تاکید نمودند که امروز دولت لایحه‌ای بمجلس تقدیم خواهد کرد که‌در آن تقاضای ٥ یا ششماه اختیارات کامل شده‌است.

سیمان تهران

مرغوبترین وباصرفه‌ترین سیمان‌هاست

خیابان شاهرضا - کوچه فتوحی
تلفن: ٦٧٨٣٥- ٦٩٥٩٦ - ٦٩٣٩٠

دکتر گیلورد هاوزر بملت ایران درود میفرستد

پارتی دوم محصولات غذائی دکتر گیلوردهاوزر بوسیله هواپیما وارد تهران شد

در اثر استقبال بی سابقه ملت ایران نسبت به محصولات غذائی دکتر گیلوردهاوزر که‌شهرت‌جهانی دارد و مورد توجه هموطنان عزیز قرار گرفته است مجبور شدیم‌تمام محصولات غذائی دکتر گیلوردهاوزر را برای اینکه تازه بتازه بدست‌مردم برسد با هواپیما وارد کنیم.

محصولات غذائی دکتر هاوزرمورد قبول همه است اگر طعم آن را نچشیده اید و آثار شفا بخش آن را در جسم و جان خود ندیده اید یکبار امتحان کنید

محل فروش تهران فروشگاه‌های تعاونی آرتش - سوپر مارکت - داروئی سازش خیابان ناصرخسرو مغازه ٤٤٤ خیابان بلوار و کلیه مغازه های بزرك فروشنده مواد غذائی.

اهواز آقای عبدالحمید عماری - کرمان آقای جلیل مظهری -مشهد آقای عباس جعفرزاده -یزد آقای سید عباس هاشمی.

آ-۳۹۸٦٦ ۱-۲

چون بمنظور مطالعه علمی عازم آمریکا هستم باین وسیله ازآقایان استادان محترم ودوستان‌خداحافظی می‌نماید ضمنا باطلاع مرضای‌محترم میرساند که مطب اینجانب تاآخر تیر ماه ۳۹ تعطیل خواهد بود.

آ-۳۲۲٤۷ دکترجوادشمسائی

نظر باستقبال فراوان مشتریان محترم وازدحام زیادی‌که مانع تحویل کفش شد وبمنظور اینکه‌مصرف‌کنندگان محترم بتوانند ازاین‌قیمت مناسب کفش‌استفاده‌بفرمایند

حراج کفش فردوس
تاشنبه ۱٦ بهمن تمدید میشود

کفشهای ۷۰۰ تا ۹۵۰ ریالی

با تخفیف ۳۰ تا ۵۰ درصد

فقط ۴۸۰ ریال بفروش میرسد

کفش فردوس - خیابان شاه نرسیده بچهارراه‌شاه

تلفن ٤٨٥٣٤

آ- ۳۹۷۲٦ ۱-۳ تبلیغاتی آ.آ

۲۸۷ نسخه برای‌خنده که‌درگرفتاریهای روحی‌وغصه‌های زندگی‌اثر آن معجزه آسا میباشد وروی کسانیکه تاکنون آزمایش‌شده‌است نتیجه صددرصد رضایتبخش بوده‌است، ضمنا هر نسخه‌کافیست عبوس ترین اشخاص را بخنده بیاورد

از فردا صبح در

سینما سعدی- سینما پلازا

رنگی- سینماسکوپ- دوبله‌بفارسی «دراستودیو پلازا»

«مرخصی کامل»

THE PERFECT FUR LOUGH

کناین وین- الن استریچ

اثرکارگردان: بلاك ادوارد

شروع سانسها در هردو سینما
۱ر۳۰ صبح- ۲ر۳۰- ٤ر۳۰- ٦ر۳۰- ۸ر۳۰ بعدازظهر

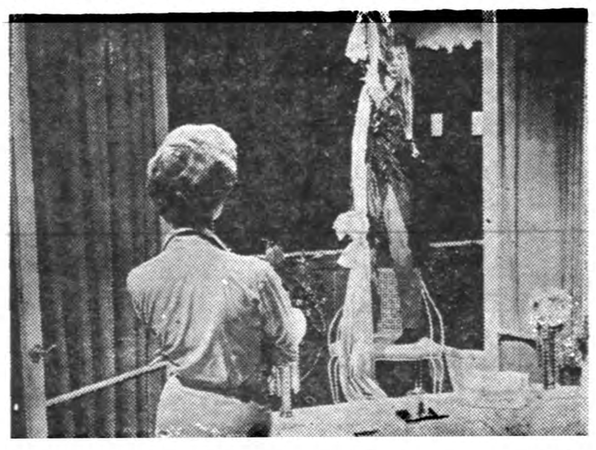

باشرکت.

تونی کرتیس - جانت‌لی - لینداکریستال

ازبین ۱۰٤ نفرمامورین‌گارد قطبی «تونی کرتیس بحکم قرعه‌انتخاب شده ..... تاهمراه با جانت لی زیباترین ستاره‌هالیوود.... ولینداکریستال ملکه جاذبه جنسی ..... مدت ۱۵ روز بمرخصی کامل به «پاریس» و «هولیوود» برودوهرکارکه مایل است‌انجام دهد

آ-٤۰۳۳٤

آماده باش به‌ارتش جمهوری عرب

قوای مصر بسرعت روبمرز اسرائیل درحرکتاند

قاهره ـ ۱فوریه ـآسوشیتد پرس ـ رویتر و یونایتد پرس ـ از رادیو قاهره اعلام شد که به ارتش‌جمهوری متحد عرب در ایالات مصر وسوریه فرمان آماده باش داده شده است. رادیو قاهره اعلام کرد که کلیه مرخصی های واحد های ارتش لغو گشته است.

روسای نظامی‌جمهوری متحدعرب به ریاست مارشال عبدالحکیم عامر فرمانده کل قوای جمهوری متحد عرب جلسه‌ای تشکیل داده آخرین حوادث مرزی سوریه و اسرائیل را بررسی کردند.

رو به اسرائیل

به ارتش جمهوری متحد عرب فرمان داده شده است با شدت و سرعت تمام ضربت خودرا بدشمن وارد سازند.

رادیو دمشق خبر داد که اعلامیه اسرائیل در مورد حوادث مرزی «پر از دروغ» بوده است و نیروهای اسرائیل توسط نمایندگان سازمان ملل متحد در کمیسیون آتش بس مرز سوریه تقاضای متارکه کردند و بدنبال دعوت نمایندگان سازمان ملل متحد نیروهای مسلح جمهوری متحد عرب به آتش بس اقدام‌نمودند قوای مسلح جمهوری متحد عرب در ایالت مصر بسرعت بسوی مرز های اسرائیل در صحرای سینا بحرکت درآمده‌اند.

بن گوریون در جلسه پارلمان اسرائیل گزارش کامل حوادث‌اخیر مرزی را به پارلمان اسرائیل داد.

وی گفت اسرائیل سعی دارد با همسایگان خود روابط دوستانه‌داشت باید دسو مانع بروز حوادث سوءشود

وی اظهار داشت ابتدا اعراب مسلح دهکده توفیق بهمراه قوای مسلح جمهوری متحد عرب به ناحیه آتش بس وارد شدند و قوای اسرائیل باتوپخانه خودآنهارا قارومار کردند

برای درس دیگر ـ

بن گوریون افزود که اگر نمایندگان سازمان ملل متحد از عهده جلوگیری تجاوزات‌جمهوری متحد عرب برنیایند اسرائیل می تواند انهارا سر جای خودبنشاند.

اسرائیل از رفت و آمد اهالی غیر نظامی عرب به منطقه آتش بس مرز ممانعت نمی کند ولی اجازه نخواهد داد سربازان جمهوری متحد عرب به این ناحیه وارد شوند.

اما در حادثه اخیر در میان کشته شدگان لباس قوای مسلح جمهوری متحده عرب نیز دیده شده است.

در لندن گفته می شود که‌ممکن است حوادث مرزی‌سوریه واسرائیل عواقب وخیمی داشته باشد واوضاع خاور میانه را بحرانی سازد.

امروز عبدالقادر حاتم وزیراطلاعات جمهوری متحده عرب اظهار داشت اگر اسرائیل از حادثه اخیر عبرت نگرفته باشد جمهوری متحده عرب آماده است آن قدر این درس را تکرار کند تا آن را یهودی ها یاد بگیرند. وی گفت جنك دهکده توفیق‌باشکست کامل‌اسرائیل‌تمام‌شد حال باید اسرائیل بداند که زمان آن فرا رسیده است تا به تجاوزات اسرائیل به حقوق اعراب پایان داده شود.

طبق گزارش خبر گزاری خاور میانه ازقاهره در نبرد دیروز اسرائیل وارتش اول جمهوری متحده بین ۲۵ تا ۳۰ سر باز اسرائیلی کشته شده‌اند.

آلمان اسرائیل را برسمیت نمیشناسد

سخنگوی وزارت خارجه آلمان غربی در اردن گفت وضع برلن و بیت‌المقدس بیکدیگر شباهت دارد

عمان ـ اردن ـ ۳۱ ژانویه ـ امروز سخنگوی وزارت امور خارجه آلمان غربی «فلیکس ارهاردت» گفت که‌آلمانها مانند اردنی ها طالب وحدت میباشند برلن وبیت‌المقدس نزیك وضعیت مشابه قرار دارند.

وی گفت که دولت آلمان غربی وسایلی برای پیشرفت سرویس رادیوئی اردن خواهد فرستاد وی افزودکه احتیاجات اردن را برای ادامه طرحهای توسعه وپیشرفت بدولت آلمان غربی گزارش‌خواهد داد وی که دیروز بعمان وارد شده است. طی یك‌جلسه‌مطبوعاتی اظهار داشت دکتر آدنائر وفون برنتانوت صدراعظم ووزیر خارجه آلمان غربی وی‌را مطمئن کرده‌اند که‌اسرائیل آلمان غربی رابرسمیت نخواهد شناخت.

سفارتخانه‌ها ازکراچی میروند

واشنگتن ـ یکم فوریه ـ رویتر ـ وزارت خارجه امریکا اعلام کرده است که سفارت خودرا به راولپندی که پایتخت جدید پاکستان شده منتقل می سازد ولی اکثر دوایر سفارت در کراچی می ماند.

باید دانست که هنوز همه دوایر حکومت پاکستان از کراچی به راولپندی انتقال نیافته اند.

مارشال ایوب خان‌از سفارت خانه های خارجه خواسته است تا در راولپندی مراکز جدیدی برای خود تاسیس کنند.

به گروهی از سفارت خانه های خارجی نیز گفته شده است که‌در شهر «موزی» که شصت و پنج کیلومتر با راولپندی فاصله دارد مستقر شوند.

تاریخ استقلال قبرس

بازهم ممکن است بتعویق افتد

لندن ـ ۱فوریه ـ یونایتد پرس ـ سلوین لوید وزیر خارجه‌انگلستان در مجلس عوام این کشور اظهار داشت که اگر بن‌بست کنونی ادامه یابد. ممکن است تاریخ ، اعلام‌استقلال قبرس باز دیگر به تاخیر افتد. ابتدا قرار بود که هروز اول فوریه استقلال قبرس اعلام شود ولی بعد بعلت اختلافاتی که میان انگلستان و رهبران قبرس پیش آمد ، اعلام شد که اعلام تاریخ انتخابات تا ۱۹ مارس معقب افتاده است. سلوین لوید گفت درمذاکراتی که جریان داشت هنوز توافقی نشده است واگر بازهم توافقی نشود ممکن است تاریخ‌استقلال قبرس از ۱۹ مارس نیز بتعویق افتد. اختلاف نظر دو کشور بر سر مساحت پایگاهی است که انگلستان میخواهد در قبرس داشته باشد.

انتخابات کرالا تجدید شد

تریواندروم ـ کرالا ـ ۱فوریه ـ یونایتدپرس ـ انتخابات استان کرالا آغاز شد و رای دهندگان در حوزه های انتخاباتی حضور یافتند و بدادن رای خود پرداختند. بقرار اطلاع عده زیادی از رای دهندگان به کاندیدای جبهه غیر کمونیست ، رای داده‌اند. یکی از رهبران حزب سوسیالیست اظهار داشت علیرغم اظهاراتی که کمونیست ها میکنند ، جبهه غیر کمونیستی در انتخابات پیروز خواهد شد. محیط انتخابات بطور کلی آرام بوده و جز تصادم کوچکی که میان حزب کمونیست و کنگره روی داد ، حادثه دیگری روی نداده است سال گذشته حکومت کمونیست کرالا بعلت مخالفت افکار عمومی منحل شدو قرار شد که انتخابات آن تجدید شود.

یول براینر کناره‌گیری میکند

هنرپیشه معروف میخواهد دربرنامه پناهندگان سازمان‌ملل متحد فعالیت کند

بیروت ـ اول فوریه ـ یونایتد پرس ـ امشب یول «براینر» هنرپیشه معروف اظهارداشت که‌ممکن است ازکار هنر پیشگی خوددرهالیوود دست‌بکشد ویك کارتمام وقت دربرنامه پناهندگان سازمان ملل بعهده بگیرد.

وی‌در یك مصاحبه مطبوعاتی گفت:«از همان زمان که‌وارد دنیای سینما شدم پیوسته دراین اندیشه بودم که هنر پیشگی رارهاسازم.

این‌امر مربوطه به ۲۶ سال قبل می‌باشد «اما فکر می‌کنم که‌اکنون دیگر زمان مساعد برای این تصمیم رسیده است.

قرار است وی فردا به نیویورك پرواز کند. «یول‌براینر» در سال گذشته یك قرار داد دوساله (سالی یك دلار) را به عنوان مشاور سازمان ملل پیرامون مسائل پناهندگان امضاء کرد. (کاراو جنبه افتخاری دارد)

اودر ده روز گذشته به تهیه یك فیلم مستند از مسائل مربوط به کودکان پناهنده فلسطینی در لبنان ، اردن ونوار غزه برای پخش در تلویزیون امریکا مشغول بود.

النصر مینویسد :

ارتش عراق درمرز سوریه متمرکز شد

دمشق ـ اول فوریه ـ خبرگزاری فرانسه ـ روزنامه «النصر» چاپ دمشق درآخرین شماره‌خود می‌نویسد که دولت عراق نیروهای ارتش وپلیس خودرا درمرز ایالت سوریه مستقر ساخته است.

روزنامه مزبور مینویسد درلحظه‌ای که‌ارتش اول عرب مشغول انجام ماموریت مقدس در سرحدات‌جنوبی است‌وباید به‌متجاوزین درس‌عبرتی بدهد اعراب بارنج واندوه چنین اخباری رادریافت مینمایند که‌نیرو های عراق درمرز های شمالی ایالت سوریه تمرکز یافته است.

دوگل بالجزایرمیرود

پاریس ـ اول فوریه ـ خبرگزاری‌فرانسه منابع مطلع خاطر نشان نمودند که ژنرال دوگل در اواخر هفته‌به‌الجزایر مسافرت میکند.

اعتصاب درلندن

آسوشیتد پرس ـ لندن ـ اول‌فوریه ـ روز دو شنبه در لندن یك اعتصاب بیست‌و چهار ساعته راه آهن باعث هرج‌و مرج در امر عبور و مرور گشت. به علت اعتصاب خطوط آهن در لندن مردم به حال انتظار صفوف طویلی تشکیل داده بودند.

صبح روزدو شنبه وقتی کارمندان وکارگران وضع‌را بدین منوال دیدند به خانه باز گشتند باران شدید نیز به این بحران و هرج‌و مرج دامن زده بود.

بازگشت فرماندهان‌فرانسوی

الجزیره ـ اول فوریه ـ خبرگزاری فرانسه ـ پل دوموزیه نماینده کل دولت فرانسه وژنرال موریس شال فرمانده نیرو های فرانسه که مقر فرماندهی خودرا به ۲۵ کیلومتری الجزیره انتقال داده بودند مجددا باین شهر باز گشتند.

شوروی خودمختاری آلمان رامیشناسد

مسئله مرزهای آلمانراکه پسازپایان جنك بوسیله قراردادهای بین‌المللی تعیین گردیده‌است نمیتوان دومذاکرات قرارداد صلح مطرح کرد

برلن ـ ۲ ژانویه ـ خبر گزاری فرانسه ـ خبر گزاری آلمان غربی دیروز متن پاسخ خروشچف بنامه مورخ ۸ ژانویه دکتر ادنائر صدر ـ اعظم آلمان باختری را انتشار داد.

نکات مهم پاسخ خروشچف باین قرار است :

۱ـ خلع سلاح ـ نخست وزیر شوروی ضمن اشاره به مسئله خلع سلاح گفته است بنظر ما این‌موضوع یکی از مهمترین مسائلی است که در برابر جهانیان قرار دارد. دولت شوروی خواستار خلع سلاح کامل همراه با کنترل بین المللی است. البته این کنترل جنبه نظارت‌مستقلی نخواهد داشت زیرا در شرایط کنونی نتیجه چنین کنترلی ممکن است‌تنها منجر بجا سوسی شود و در این صورت هیچگونه سودی برای خلع سلاح نخواهد داشت.

۲ـ پیمان صلح ـ پیشنهاد امضاء پیمان قرار داد صلح با آلمان از طرف شوروی دلیل دیگری است که دولت شوروی حق خود مختاری‌آلمانیها را برسمیت میشناسد و چون در حال حاضر آلمان واحدی وجود ندارد بنظر دولت شوروی لازم است برای حل اختلافات ناشی از جنك جهانی دوم قرار داد صلح با هر یك ازدو کشور آلمان غربی و شرقی بسته‌شود.

۳ـ وحدت آلمان ـ دولت فدرال آلمان غربی تاکنون از مذاکره در باره وحدت آلمان با مقامات آلمان شرقی خود داری کرده است و بدین ترتیب معلوم نیست چگونه آلمان غربی باز هم از وحدت آلمان سخن میگوید.

۴ـ مسئله مرز های آلمان را که پس از پایان جنك بوسیله قرار دادهای بین المللی تعیین‌گردیده‌است نمیتوان در مذاکرات قرار داد صلح مطرح کرد.

خروشچف در پایان نامه خود متذکر شده است که اگر دولت آلمان غربی بروش خود ادامه دهد دولت شوروی چاره دیگری جز امضاء قرار داد صلح جداگانه با آلمان شرقی نخواهد داشت.

دکتر آدنائر درنامه مفصلی که روز ۸ ژانویه برای خروشچف فرستاده بود از سیاست شوروی در مورد آلمان انتقاد کرده و نوشته بود شوروی که پیوسته از اصل خود مختاری ملتها دم میزند باید به بیعدالتی های‌ناشی از جنك دوم جهانی پایان بخشد ـ منظور آدنائر از این بیعدالتی‌تقسیم آلمان وجدا کردن مصنوعی پایتخت‌آن از سایر قسمتهای آلمان بوده است.

آدنائر نوشته بود اگر شوروی حل و فصل مشکل آلمان را براساس خود مختاری ملت آلمان به پذیرد راه برای‌امضاء قرار داد صلح بازمیشود.

مرگ ۴۳۵ نفر معدنچی تایید شد

کلبروك (افریقای جنوبی) ـ ۱فوریه ـ آسوشیتد پرس ـ مقامات معدن زغال سنك کلبروك که از چندین روز پیش ۴۳۵ نفر در آن گرفتار شده بودند ،اعلام داشتند که گزارشهای تائید نشده حاکی است که تمام این عده درگذشته‌اند. این حادثه بزرگترین بدبختی در تاریخ معادن افریقای جنوبی بوده است.

کارشناسان شوروی برای راه‌آهن عراق

بغداد ـ رویتر ـ اول فوریه ـ روزنامه البلاد مینویسد ۱۱ کارشناس روسی باتجهیزات کامل برای توسعه راه‌آهن عراق وارد این کشورشدند باورود این‌عده تعداد کارشناسان شوروی کهبرای توسعه راه‌آهن عراق کار میکنند به۳۱نفر رسیده است.

تبریکات

جناب آقای مهندس عبدالرضا انصاری

انتصاب جنابعالی را بمقام وزارت کار صمیمانه تبریك عرض‌میکنم.

آ ـ ۳۲۲۵۷ فیروز دیبا

جناب آقای دکتر اقبال نخست وزیر محبوب ومفخم ایران

انتصاب بجای آقای خطاطان را که از خدمتگزاران صدیق کشور بوده واز صاحبمنصبان عالیقدر می باشند بسمت وزارت گمرکات و انحصارات تبریك عرض نموده واین انتصاب دلیل دیگری از افکار اصلاح طلبانه آن وجود معظم می باشد.

آ ـ ۴۰۲۹۸ قزوین ـ علی اصغر امین پور

جناب آقای خطاطان وزیر محترم گمرکات و انحصارات

انتصاب آن جناب را بمقام وزارت صمیمانه تبریك عرض نموده و موفقیت جنابعالی را از خداوند متعال مسئلت دارم.

آ ـ ۳۲۲۲۹ حسین شمیرانی کارمند شهرداری یوسف آباد

جناب آقای ذوالفقاری شهردار محترم تهران

انتصاب شایسته آقای نظام‌الدین ملایری را که یکی از جوانان تحصیل کرده و شاهدوست و وطن پرست می باشد بریاست برزن ۶ تبریك عرض می نمائیم اتحادیه صنف بار فروشان تهران

حسن انتخاب

ومعرفی جنا ب‌آقای حسنعلی منصور را بوزارت بازرگانی به جناب آقای نخست وزیر و کلیه کارمندان وزارت بازرگانی تبریك گفته و از خدا خواهانم معظم له راکه از رجال دانشمند و پاکدامن کشورند در خدمت بمملکت و شاهنشاه معظم مویدو موفق فرماید.

عبدالحمید اردلان کارمند دفتر وزارتی وزارت بازرگانی

جناب آقای دکتر اقبال نخست وزیر محبوب

دراین موقع که کشور ما احتیاج بفرزندان لایق و جوان و تحصیل کرده داردواین جانب افتخار دارد که انتصاب جناب آقای مهندس عبدالرضا انصاری را به وزارت کار که به راستی یکی از شایسته ترین انتصابات آنجناب است صمیمانه تبریك عرض نماید . ـ تهرانیان

آقای ناصر آراد رئیس سابق صندوق وزارت فرهنگ‌در اثر لیاقت از طرف وزارت فرهنگ باخذ نشان درجه ۳ مفتخر گردید ضمن عرض تبریك موفقیت ایشان را خواهان است آ ـ ۳۲۲۷۷ واحدی

جناب آقای ذوالفقاری شهردار محترم تهران

حسن انتصاب آقای نظام‌الدین ملایری که‌از صاحبمنصبان پاك دامن و تحصیل کرده کشور می باشند به ریاست بر زن شش به آن جناب تبریك عرض می نمایید

آ ـ ۳۲۳۰۷ علائی ـ شریعتی ـ حریری ـ حسینعلی‌بهنام ـ محی‌الدینی

آقای گوتار اریکسون مدیرعامل شرکتهای فاسیت سوئد امروز وارد تهران شد در مدت اقامت نامبرده در تهران ماشین تحریر جدید فارسی «فاسیت» به بازار عرضه‌خواهد شد وآموزشگاه ماشین نویسی نیز افتتاح می گردد.

خلاصه اخبار

عمان ـ دولت امریکا امروز مبلغ چهار میلیون و یکصد هزار دلار بعنوان ششمین قسط کمك خود در سال مالی ۶۰ ـ ۱۹۵۹ به دولت اردن دراختیار دولت مذکور گذارد.

***

فرانکفورت ـ پروفسور ارهارد وزیر اقتصاد آلمان‌که‌بعلت بیماری مسافرت خاور میانه خود رانیمه تمام گذارد وبه آلمان مراجعت‌کرد امروز وارد فرانکفورت گردید. بیماری ارهارد ظاهرا آنفلوانزا نیست و وی مبتلا بمذات الریه شده است.

***

بغداد ـ یك دادگاه نظامی عراقی امروز سه نفر رابه سه سال ویك نفر رابه شش سال زندان محکوم کرد و۱۱نفر دیگر وآزاد نمود. اتهام این عده شرکت در شورش کرکوك بوده است.

***

بیروت ـ نمایندگان احزاب‌عراق کمدر تبعید بسر میبرند اعتراضی علیه رژیم ترور دادگاه خلق تسلیم سازمان ملل متحدودادگاه‌بین‌المللی لاهه کردند.

این اعتراض بنام حزب استقلال وحزب بعث وحزب ناسیونالیست تسلیم گردیده است.

***

توکیو ـ «فوجی‌یاما» وزیر خارجه ژاپن امروز ازچین خواست که به بهبود روابط دو کشور کمك کند ودر این‌راه بخصوص ازلحاظ برقراری روابط بازرگانی چین و ژاپن که سابقه قدیمی داردکوشش نماید.

وزیر خارجه ژاپن گفت کشور وی مایل است باکشور های‌توسعه نیافته روابط بازرگانی کاملا آزاد که اصول آزادی تجارت در آن رعایت شود داشته باشد.

***

مسکو ـ گرونکی رئیس جمهوری ایتالیا که قرار است در پایان هفته جاری به مسکو برود ظاهرا بارهبران روسیه از جمله‌خروشچف رسما مذاکراتی خواهد نمود.

امشب درسینماهای

متروپل ـ تهران

هنوز خاطره تحسین‌انگیز وموفقیت‌آمیز فیلمهای «گالاگان وارد گود میشود» و«گالاگان یك جرعه بیشتر» را فراموش نکرده اینك یك‌اثر ابتکاری وبسبك فوق‌العاده تازه سینمای فرانسه

گالاگان از گود خارج میشود

((دوبله بفارسی))

باشرکت:

تونی رایت ـ دومینیك ویلمز

«هنرپیشه انگلیسی» «دختر زنگاری»

دانی روبرسون ـ پاسکال روبرت

«خواننده مشهور» «رقاصه زیبا»

فیلمی‌بمراتب جذاب‌تر، شیرین‌تر، هیجان‌انگیزتر ازسری فیلمهای جنائی‌که تاکنون درایران نمایش داده شده،

اقتباس ازکتاب معروف : «پترچی‌نی»

آ ـ ۴۰۰۳۸

ASH.N.A.CO

خاطرات ایدن

ترجمه : غلامحسین صالحیار

-۱۷-

هدفهای غرب در اروپا:

از طرف دیگر مهمترین مسئله برای قدرتهای غرب آن است که موافقت شود یك آلمان واحد ،آزاد ، دمکراتیك که بسوی غرب بنگرد و فادر باشد وبخواهد که باغرب از طریق «جامعه دفاعی اروپا» ،«سازمان‌دفاعی آتلانتیك » شمالی یا طریق دیگر وابستگی‌پیداکندبوجود آید .

در مذاکرات واشنگتن وقتی ما پیشنهاد کردیم که کنفرانسی از وزرای خارجه تشکیل گردد فرض ما این بود که قبل از تشکیل این کنفرانس «جامعه دفاعی اروپا» بوجود آمده است و پس از آن ما می‌توانیم با روسیها که در برابر یك عمل انجام شده‌قرارگرفته‌اند بطور رضایت بخشی بتوافق‌برسیم. اما تردید پارلمان فرانسه که ممکن است قسمتی از آن مربوط به کاهش از خشونت و سخت گیری شوروی در مسائل جهانی باشد از اجرای این نظر جلوگیری کرد .

ترتیب مسئله آلمان در کنفرانس برلن:

هدفهای اصلی و مثبت غرب در برلن باید بدست آوردن پیشرفت هائی درباره مسئله قرار داد صلح با آلمان و انعقاد قرار داد با اتریش باشد .

یك هدف منفی مهم نیز آن است که مطمئن شویم کنفرانس برلن‌موجب نخواهد شد که تصویب «جامعه دفاعی اروپا» از طرف فرانسه بازهم به تعویق افتد .

باید از ایجاد این طرز تفکر که‌ما (وبخصوص آمریکائیها) برای‌تصویب این قرار دادعجله و شتاب بسیار داریم جلوگیری شود ، زیرا این امر بمعنای آن خواهد بود که مادر نظر نداریم درباره آلمان واتریش‌وارد مذاکره جدی شویم . بنابراین باید موقعیتی اتخاذ کنیم که نشان دهیم برخلاف روسهادرباره تجدید وحدت آلمان یك نقشه عملی داریم که منجر به تشکیل حکومت انتخابی سراسری آلمان میشود و تنها با این دولت قرار داد صلح باید مورد مذاکره قرار گیرد .بعنوان نخستین قدم تعیین ایم دولت‌باید بر اساس‌اجرای انتخابات آزاددرسراسر آلمان صورت پذیرد .

در این صورت ما قادر خواهیم بود باتز شوروییها مقابله کنیم زیرا آنها عقیده دارند که مذاکرات صلح بدون درنك بادولت غیر انتخابی موقتی‌سراسر آلمان آغاز شود و این دولت را نمایندگان دولت فدرال آلمان غربی وحکومت براعتبار منطقه اشغالی آنها تشکل‌دهند .

بااین ترتیب ایجاد تشکیلات بعدی که‌باید انتخابات را انجام‌دهد بعهده دو گروه نماینده دو قسمت مختلف آلمان قرارخواهد گرفت وهیچگونه نظارتی از خارج برکار آنهانخواهدشد.مقاصد شوروی از اجرای این‌نقشه بشرح زیر است :

۱ـ حیثیت از دست رفته حکومت دست نشانده منطقه اشغالی خود را اعاده کند .

۲ـ یك حکومت غیر انتخابی برای سراسر آلمان بوجود آورند که کمونیست های ناحیه اشغالی‌آنها نیز در این حکومت عضویت داشته باشند وباین وسیله از قرار گرفتن آلمان درصف کشور های غربی جلوگیری‌کرده ونفوذ روز افزون شوروی را در داخل این حکومت‌مستقرسازند .

با این ترتیب نظر غرب پشتیبانی تمام احزاب جمهوری فدرال آلمان و همچنین برلن را جلب خواهد کرد زیرا از نظر آنها راه حل شوروی کاملا غیر قابل قبول تلقی خواهد شد . بعلاوه ما باید در برابر تمایل‌شوروییها مبنی بر بیطرف کردن آلمان یاباز گشت‌بسیستم کنترل چهارگانه مقاومت‌کنیم طورخلاصه‌رویه‌مابایدتعقیب چندی نظریات‌ذیل باشد :

۱ـ حکومت سراسری آلمان که‌بتوان‌مسئله‌قرارداد‌صلح‌را باآن‌موردبحث قراردادفقط‌ازطریق‌اجرای انتخابات آزادقابل تشکیل‌است .

۲ـ این‌حکومت‌بایدبتواند ، شخصا وابستگی‌های بین‌المللی‌خودراتعیین و انتخاب‌کندبشرط‌آنکه‌مغایر‌بامنشور ملل‌متحدنباشد .

این رویه منطبق با سیاست متخذه از طرف سه دولت غربی درکنفرانس وزرای خارجه چهار کشور درسال ۱۹۴۹ و همچنین مفاد کنوانسیون «بن» که بموجب آن حق اعمال حاکمیت بجمهوری فدرال آلمان داده شده و من در سال ۱۹۵۲ آنرا امضا کردم می‌باشد و هیچگونه مصالحه‌ای نسبت باین اصول جایز نیست .

(روز ۲۵ ژانویه ۱۹۵۴ کنفرانس وزرای خارجه دربرلن افتتاح شد . روسهای هیئت های نمایندگی چهارگانه کنفرانس عبارت بودند از آقایان «ایدن» ،«دالس» ، «مولوتف» ، و«بیدو» آقای مولوتف درپایان نطق افتتاحیه‌ای که‌ایراد کرد دستور ذیل را برای کنفرانس پیشنهاد نمود :

۱ـاجرای یك سلسله اقدامات بمنظور تخفیف وخامت اوضاع جهان و تشکیل کنفرانس پنج جانبه باشرکت چین .

۲ـمسئله آلمان وامنیت اروپا.

۳ـموضوع‌اتریش .

وزرای خارجه سه‌کشور غربی بامید آنکه برای مسئله برلن هرچه زودتر راه حلی پیدا شود بااین دستور موافقت خودرا اعلام داشتند .)

روز ۲۷ ژانویه آقای مولوتف بدیدار من آمد تاشام را بایکدیگر صرف کنیم و من توانستم از خلاصه نظریات وی درمورد برلن آگاه شوم .

من برای او توضیح دادم که اشتیاق مادرمورد جلوگیری از تجدید خطر آلمان کمتر ازشوروی‌نیست و به‌عقیده مابهترین و در حقیقت تنها راهی که تاکنون دراین مورد پیشنهاد شده‌تشکیل «جامعه دفاعی اروپا » بوده‌است . سپس من تمام دلائل ونظریاتی را که درمورد تشکیل «جامعه دفاعی اروپا » وجود داشت تشریح کردم و خاطر نشان ساختم طبق این نقشه آلمانها فقط ۱۲ لشگر خواهند داشت که تمام آنها تحت کنترل کشور های شیفته صلح نظیر فرانسه ، هلند وحتی خودما قرار خواهد داشت . بااجرای نقشه تشکیل «جامعه دفاعی اروپا » تولید سلاح درآلمان تحت‌نظارت بین‌المللی قرار خواهد گرفت بعلاوه این ۱۲لشگر که فاقد نیروی دریائی واتمی خواهد بود، و فقط یك نیروی هوائی تاکتیکی در اختیار خواهد داشت معادل هزینه ارتش هیتلر درسال ۱۹۳۹ از قدرت اقتصادی آلمان خواهد کاست و کانرا بسوی خود جذب خواهدکرد . بعلاوه همین ارتش کوچك نیز تحت کنترل یك‌دولت ملی آلمان نخواهد بود .

من باین نکته نیز اشاره کردم که‌اگر علیرغم تمام این‌تصمیمات و پیش بینی‌ها آلمان بخواهد به اتحاد شوروی حمله کند طبق‌پیمان انگلیس وشوروی مادر کنار شما قرار خواهیم گرفت . بطورقطع این بهترین راه برای جلوگیری از خطری است که هردوی ما ازآن بیم داریم معذالك اگر بنظر شوروی این ترتیبات کافی نیست مایشنهادمیکنیم که باتفاق شما هرنوع اقدامات تامینی دیگری را که عملی باشد مورد مطالعه قرار دهیم .

(ناتمام)

نبرد شدید سوریه و اسرائیل

* هواپیماهای سوریه دریك جنك هوائی دوهواپیمای اسرائیل را سرنگون‌کردند
* ارتش اسرائیل شبانه قسمتی‌از خاك سوریه را اشغال کرد ولی یك حمله متقابله آنها را عقب راند
* کابینه اسرائیل برای رسیدگی به‌اوضاع باحضور رئیس ستاد ارتش تشکیل جلسه داد

قاهره ـ اول فوریه ـ اعلامیه ارتش جمهوری متحده عربی‌حاکی ازآنست که جنگنده های این کشور دو هواپیمای سوپر جت جنگی اسرائیل را در یك نبرد هوائی که بر فراز ناحیه مرزی سوریه و اسرائیل در حدود جنوب غربی روی داده است هدف گلوله های مسلسل خودقرار دادند.

طبق مندرجات این اعلامیه امروز چهار هواپیمای سوپر جت جنگی اسرائیل فضای جمهوری متحده عربی را در ناحیه مرز سوریه مورد تجاوز قرار دادند.

بلافاصله هواپیما های شکاری سوریه بپرواز درآمدند و دو فروند که درگیر شد دو هواپیمای‌اسرائیلی هدف قرار گرفت.

پست های نظامی سوریه شاهد سقوط هردو هواپیما در داخل خاك اسرائیل بوده‌اند .

حمله شبانه

سخنگوی ارتش جمهوری متحده عربی اعلام کرد واحد های ارتش اسرائیل نیمه شب گذشته‌درحالیکه توسط آتش تانك و خمپاره اندازها توپخانه صحرائی حمایت میشدند دست بحمله دامنه داری در ناحیه دهکده‌مرزی « توفیق » زدند . این نبرد سراسر شب ادامه داشت و ارتش اسرائیل پست های نظامی مرزی و دهکده هائی را که درمنطقه خلع سلاح شده قرار دارند زیر آتش قرار دادند . پس از این واقعه توپخانه جمهوری متحده داخل‌عملیات شد و مواضعی را که نیرو های اسرائیلی اشغال کرده بود به‌گلوله بست. نیرو های اسرائیل‌در زیرآتش توپخانه ناگزیر بعقب نشینی وتخلیه دهکده « توفیق » گردیدند. ارتش اول جمهوری متحده خود را ناگزیر میدید برای پاك کردن مناطق‌اشغال شده بطور کامل دست‌بیك حمله متقابله زند و این حمله طبق نقشه اجرا شد.

جلسه فوق‌العاده

اورشلیم ـ کابینه اسرائیل برای رسیدگی به آخرین تحولات‌مرزی تشکیل جلسه داددر این جلسه‌ژنرال « شایم» که ظاهرا در نبرد دیروز حضور داشته است شرکت‌نمود.

سخنگوی دولت اسرائیل پس از تشکیل این جلسه اعلام کرد که امروز هواپیما های سوریه قصد تجاوز بخاك‌اسرائیل را کرده‌اند . مطبوعات اسرائیل در شماره های امروز خود خبر زدو خوردهای مرزی را منتشر کرده‌اند.

روزنامه های سوریه نیز عموما حادثه را با تفصیل زیاد چاپ کرده و سر مقاله های خود را بحمله اسرائیل تخصیص داده‌اند.

شکایت اسرائیل

پس از پایان جلسه کابینه دولت اسرائیل شکایتی در مورد حادثه تسلیم کمیسیون نظارت برآتش‌بس سازمان ملل متحد نمود.

بن گوریون نیز در جلسه پارلمان اسرائیل شرکت کرده طی نطقی واحد های سوریه را متهم بقصد تجاوز بخاك اسرائیل کرد.

(رویتر ـ آسوشیتدپرس)

خروشچف برلن را میخواهد

بن ـ رویتر ـ اول فوریه ـ دکتر آدنائر دربرابر یك کمیته حزب دموکرات مسیحی اظهار داشت درآخرین نامه خروشچف بوی هیچ مطلب تازه‌ای نیست جزآنکه لحن آن شدیدتر است. وی اضافه کرد که‌خروشچف بسادگی برلن رامیخواهد واگر پیروز شود یك پیروزی اخلاقی نیز بدست آورده است.

جالبترین حوادث جهان

دیروز در یکی از کلیسا های لندن یك زن‌ومرد جوان هنگام اجرای مراسم ازدواج باندازه شدید میخندیدندکه کشیش به آنها اخطار کرد. هنگامی که کشیش مشغول انجام مراسم مذهبی بودند و مرد جوان شروع بخنده کردند و هر لحظه بر شدت آن افزوده میشد بطوریکه تمام‌حاضران نیز ازاین وضع دچار خنده شدند و کشیش به زن و شوهر آینده اخطار کرد که مراسم ازدواج جدی است و اگر بخنده خود خاتمه ندهند باید از کلیسا خارج شوند .

این زن‌و شوهر که وضع را خطرناك دیدند بهر ترتیبی بود خود را آرام کردندولی پس از آنکه موعظه کشیش پایان یافت در حالیکه از شدت خنده اشك‌درچشم‌آنها جاری بود از کلیسا خارج شدند .

***

اولین خلبانی که برای نخستین بار در شب یك هواپیمای مسافربری را میان لندن و پاریس هدایت کرده بود درگذشت .

این شخص که «کودوس» نام داشت ۶۳ ساله بود . وی از سال ۱۹۵۲ ببعد بازنشسته شدودرباره‌هلیکوپتر مطالعه کرد .

پایان آزمایشهای موشکی شوروی

خبرگزاری تاس اعلام‌کرد آزمایشهای شوروی دراقیانوس آرام امروز باپرتاب یك موشك غول‌پیکر پایان یافت و عبور و مرور درناحیه آزمایشها دیگر بدون خطر خواهد بود

مسکو ـ ۱ فوریه ـ خبرگزاری‌فرانسه خبرگزاری رسمی شوروی «تاس» پرتاب دومین «مافوق موشك» شوروی را اعلام نمود . طبق‌گزارش‌خبرگزاری تاس چنین اطلاع می دهد « بموجب برنامه آزمایشی جهت‌پرتاب‌موشکهای غول پیکر که مقدمه‌پرتاب آنها به سیارات خواهد بود دانشمندان‌شوروی دومین موشك غول پیکر خود را در ۳۱ ژانویه ۱۹۶۰ پرتاب کرده اند . موشك مزبور دماغه ای داشت که در ساعت ۲۰ امروز بوقت مسکو درنقطه تعیین شده در اقیانوس آرام سقوط کرد .

خبرگزاری تاس می افزاید آزمایش مزبور دقت موشك‌را ثابت‌نمودو با کمال موفقیت پایان یافت بدین جهت از امروز ناحیه ای در اوقیانوس آرام که قبلا بموجب اعلامیه ۸ ژانویه‌ناحیه خطر اعلام شده بود آزاد شد .

خبرگزاری تاس اضافه‌نموده که‌بدین ترتیب دیگر کشتی رانی‌دراقیانوس آرام بدون خطر است .

نام پرافتخار ویتانا معرف پتی بور ویتانا است

کارخانجات مدرن و اتوماتیك وعظیم ویتانا

پتی بور

دومین محصول کم نظیرخود راهدیه میکند

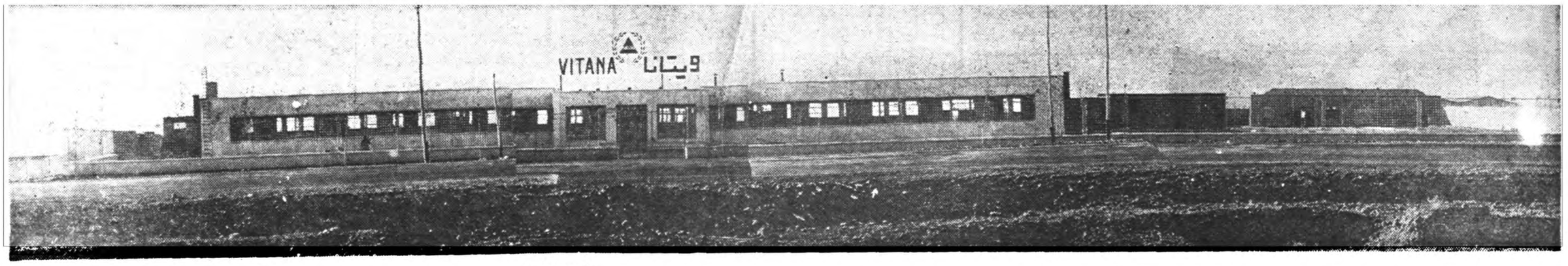

ك-۴۰۲۲۲

اطلاعات اقتصادی

تنزل بهای پنبه دربازارهای بین‌المللی

خریداران ژاپنی برای مصرف موجودی ازخرید پنبه خودداری میکنند

صادرات پنبه ایران راکد شده و معاملات فقط برای مصرف کارخانه‌های داخلی است

قیمت پنبه دربازارهای بین‌المللی تنزل نموده است زیرا ژاپن که از خریداران بزرگ پنبه درجهان است چندی است ازخرید پنبه خودداری میکند.

ژاپن واردات پنبه رابطرزاین درسال آینده آزاد اعلام نموده وبهمین جهت کارخانه داران ژاپنی سعی دارند قبل‌از خرید پنبه موجودی پنبه ونخ‌خودرا مصرف نمایند تادر موقعی که تصمیم موبوط به‌آزادی واردات پنبه اجرا میشود موجودی خودرا مصرف کرده وبتوانندپنبه رادرصورت امکان بابهای ارزانتری بخرند. زیرادرحال حاضر علاوه برقیمت اصلی پنبه واردات پنبه بژاپن احتیاج به‌گواهی دارد که خود این گواهی دارای ارزش می باشد باآزادشدن واردات پنبه در سال ۱۹۶۱ گواهی ارزش خودرا از دست میدهد درنتیجه پنبه ارزان ترتمام میشود.

بنابراین خودداری خریداران ژاپنی که مشترین عمده‌پنبه‌امریکا وبرزیل ومصر هستند میتوانندتاثیر فوری دربهای آن دربورسهای بین‌المللی پنبه بکند.

درحال حاضر معاملات پنبه در بازار تهران منحصر به‌کارخانه‌داران داخلی شده وصدور آن بعلت گرانی قیمت مقرون بصرفه نیست.

بهای پنبه دربازار تهران درحال حاضر کوکرس ورامین ۵ر۴۴ ریال هاندرویلت ۴۴ ریال کوکرس شمالی ۵ر۳۶تا ۴۳ ریال فیلستانی ۵ر۳۸تا ۴۳ریال است که مظنه‌های مزبور نسبت‌بسال گذشته درحدود پنج‌ریال ترقی کرده است.

مظنه پنبه دربازارهای معتبردرسال گذشته درچنین موقعی ۲۲سنت بود درحالیکه مظنه امسال حدود بین ۳۳تا۳۵سنت میباشد.

پایان سمینار بین‌المللی نقشه‌برداری‌هوائی

سمینار باشرکت ۷۷ نفر از بیست‌وسه کشور جهان تشکیل شد

* آخرین اطلاعات و پیشرفت‌های مربوط به نقشه‌برداری هوائی بین مهندسین کشورهای جهان مبادله میشود
* پیشرفت‌های ایران درزمینه نقشه‌برداری‌هوائی باطلاع نمایندگان ۲۲ کشور جهان رسید

ازچپ براست بترتیب نمایندگان ژاپن ـ ایران ـ اندونزی درجلسه سمینار دیده‌میشوند

سمینار بین‌المللی «فتوژئولوژی» که برای بحث پیرامون طرق ووسایل نقشه برداری های هوائی دربانکوک تشکیل شده بود دراین هفته‌پایان میابد.

ایران وبیست‌ودوکشور جهان در این سمینار شرکت کرده‌اند.

گزارش خبرنگار ماحاکی است که‌تعداد اعضای شرکت‌کننده این سمینار باپنج‌نفر اعضای هیئت‌عامله ومنشی‌ها ۸۲نفر میباشد که‌همگی از مهندسین ومتخصصین امور نقشه برداری میباشند .ازایران آقایان مهندس رضا کلهر نماینده شرکت ملی نفت ایران ومهندس پور کمال‌زاده نماینده سازمان‌نقشه برداری شرکت نموده‌اند.

کشورهائی که‌نماینده باین‌سمینار اعزام داشته‌اند عبارتنداز ایران، فغانستان، استرالیا، کامبوج، سیلان چین ،فرانسه، هند، اندونزی، ژاپون لائوس ،هلند، پاکستان ،فیلیپین، سیام، آمریکا، انگلستان، شوروی ویتنام، برنئو، کانادا، آلمان، سوئیس.

خبرنگارمادرگزارش خودپیرامون مذاکرات جلسات سمینار مینویسد که‌تاکنون شرح فعالیت‌های هر مملکت دررشته‌های مختلف عکس برداری هوائی واستفاده از آن‌در رشته‌های زمین شناسی وجنگلبانی وامور مختلف مهندسی همچنین تهیه نقشه درجلسات سمینار مورد بحث‌قرار گرفته وپیشرفت های کشورهای مترقی از حیث تهیه دستگاههای جدید برای سهولت انجام امور مزبور مورد بررسی‌قرار گرفته وطرز عمل وخاصیت دستگاه ها تشریح‌شده است‌ونماینده ایران نیز درمورد فعالیت های زمین‌شناسی وتهیه نقشه وپیشرفت های آن‌در ایران صحبت کرده است.

سمینار بین‌المللی مزبور قرار است هردوسال یکبار برای‌بررسی وتبادل اطلاعات مربوطه به نقشه برداری هوائی تشکیل شود.

جلسات فعلی درساختمانی که‌متعلق به سازمان ملل متحد در «بانکوک» میباشد تشکیل شده است.

این ساختمان درنوع خود مجهز بوده ودارای چندین سالن بزرگ‌و کوچك میباشدوهرسالن به‌تعداد جمعیتی که‌گنجایش دارد دارای یکرفن وگوشی است ودر همان موقع که ناطق مشغول صحبت است نطق‌وی به‌شش زبان مختلف ترجمه میشود تاعضای شرکت کننده در جلسه بهریك اززبان های مزبور که آشنائی داشته‌باشند اظهارات ناطق راگوش کنند.

مطالعات دبیرخانه شورایعالی اقتصاد در زمینه

جلوگیری از بحران‌های کارگری واجتماعی

* درایران نیز مانند سایر کشورهای صنعتی باید متوجه بحران بود
* بعلت توسعه سریع صنایع وافزایش شماره کارگران مسائل کارگری واجتماعی پیش می‌آید

بعلت افزایش کارخانه‌ها وازدیادتعداد کارگران وبروز مسائل کارگری و روابط کارگروکارفرما اخیرا دبیرخانه شورایعالی اقتصاد مطالعاتی‌در مورد چگونگی مدیریت در صنایع آغاز کرده است .

قسمت‌اول این مطالعات که‌مربوط به‌مسائل انسانی درصنایع وروابط کارگرو کارفرما وبهبود آن میباشد پایان یافته .

بطور کلی دبیرخانه شورایعالی اقتصاد عقیده دارد که خواه‌و ناخواه دراثر توسعه‌سریع صنایع کشورو افزایش شماره‌کارگران مسائل‌کارگری واجتماعی دشواری که‌درسایر کشور های صنعتی سابقا بوجود آمده در ایران نیز خودبخود پیش خواهدآمد بنابراین دولت بایداز هم‌اکنون‌بفکر بوده وبرای پیش گیری ازبوجودآمدن آنها محیطی ایجاد کند که مانع‌بروز بحران های اجتماعی باشد .

دبیرخانه شورا دراین قسمت از مطالعات خود علل‌بحران‌های کارگری واجتماعی را تجزیه وتحلیل نموده‌و بعداز بررسی روحیه‌کارگران صنعتی پیشنهاد هائی‌نموده‌است‌که براساس اصول کلی زیر قرار دارد .

آزمایش برای‌انتخاب کار ـ آموزش حرفه‌ای ـ انتخاب‌کردن کاروتجانس کارگران ـ چگونگی‌استقبال ازکارگر جدید ـ همکاری کارگران‌بامدیریت ـ بهبود محصول وایجاد روابط‌بهتری بین کارگر وکارفرما شده و نتایج فوری دربر خواهد داشت باین جهت پیشنهاد کرده است که‌از طرف‌وزارت کار کلاس های آموزش این‌روشها تشکیل وچند کارخانه بعنوان نمونه برای این امر انتخاب شود .

سخنرانی در باره حدود عملیات شرکتهای عامل نفت

ساعت پنج‌ونیم بعدازظهر دیروز آقای مهندس دسومرمس‌مهندس شرکتهای عامل نفت ایران درباره حدود عملیات شرکتهای عامل‌نفت دردانشکده فنی سخنرانی‌کرد.

قبل‌از شروع سخنرانی آقای دکتر ریاضی وی را به‌حضارمعرفی کرد ودرپایان یك حلقه فیلم ن باره عملیات شرکتهای عامل با حضور دانشجویان دانشکده فنی نمایش داده شد.

پرداخت ۵۶۰ وام کشاورزی

مبلغ این وامها متجاوز از ۲۴میلیون ریال است

این وامها دردیماه گذشته در۱۵شعبه ازشعب بانك‌کشاورزی ایران پرداخت گردیده است .

الیگودرز ۲۹وام بمبلغ ۷۷۱ر۰۰۰ ریال اراك ۱۲۴ وام بمبلغ ۰۹۳ر۰۰۰ر۵ ریال یزد ۱۰۳ وام بمبلغ۸۹۰ر۰۰۰ر۱ ریال سمنان ۱۳وام بمبلغ ۰۴۷ر۵۰۰ریال شاهرود ۴۰وام بمبلغ ۰۰۸ر۰۰۰ر۱ ریال قزوین ۳۵وام بمبلغ ۳ر۳۶۵ر۰۰۰ ریال نطنز ۳وام بمبلغ ۷۸ر۰۰۰ریال ساوه ۴۵وام بمبلغ۱۸۲ر۰۰۰ر۲ ریال بابل ۱۷وام بمبلغ۱ر۳۴۵ر۰۰۰ ریال همدان ۱۲ وام‌بمبلغ۸۶۵ر۰۰۰ر۴ ریال‌تربت حیدریه ۲۱وام‌بمبلغ ۹۳۴ر۰۰۰ریال بجنورد ۱۹وام بمبلغ۲۴۷ر۰۰۰ ریال شبستر ۱۵وام بمبلغ۱ر۲۲۸ر۰۰۰ ریال اردبیل ۶۴وام‌بمبلغ ۱۰۳ر۴۰۰ریال جمع‌کل وام ۵۶۰ومبلغ‌آنها ۲۴ر۲۳۴ر۹۰۰ ریال می‌باشد .

مرغوبیت کالاهای ساخت ایران

۹۰ درصد اجناسی که باسم قاچاق درآبادان واهواز بمردم فروخته میشود ساخت ایران است.

* عده‌ای ازمردم هنوزفکرمیکنندکه محصول صنایع کشور مرغوب وقابل اطمینان
* نیست وفروشندگان کالاهای ساخت ایران رابنام ساخت خارج به‌آنهامفروشند.

متجاوز از نود در صد اجناسی که مردم در ایام عید سال گذشته در اهواز و آبادان باسم اجناس خارجی و اجناس قاچاق با قیمت های گزاف خریدند ساخت ایران بود که به مسافرین ایرانی جنوب فروخته‌شد .

یك مقام عالیرتبه وزارت صنایع و معادن که این موضوع‌را بخبرنگار ما اظهار داشت افزود هنوز مردم نمی دانند چه محصولاتی در داخله کشور ساخته می شود و متاسفانه بعقیده سابق خود پایبند هستندکه هر چیزی که ساخت ایران باشد نامرغوب است و نمی توان به آن اعتماد کرد در صورتیکه همین اشخاص اجناس ساخت کشور خود را باسم ساخت خارج خریداری می کنند .

اخیرا ترتیبی داده شده که غالب موسسات از جمله شرکت های‌عامل نفت احتیاجات خود را از محصولات داخلی تامین کنند و کنسرسیوم‌نفت بسیاری از اجناس ساخت ایران را مرغوب دانسته و تمایل خود رابخرید آنها نشان داده است .

با توجه بامکانات صنعتی کشور و موفقیت هائی که در بالا بردن میزان محصول و بهبود کیفیت آنها بدست آمده است وزارت صنایع و معادن ترتیبی داده است که از اول سال آینده محصولات صنایع داخلی‌دیگر باسم محصولات ساخت خارج‌بمردم فروخته نشود و مردم متوجه شوند که بسیاری از محصولات صنعتی درداخل مملکت ساخته می‌شود.

اختیارات دارائی شهرستانها محدود شد

طبق آئین‌نامه جدید وزارت دارائی

رؤسای ادارات مسئولیت بیشتری درتشخیص مخارج وتعهدات اداره خود خواهند داشت

در وزارت دارائی در نظر داشت که بموزارت خانه و روسای‌ادارات وزیردارائی درهمان فعالیت خود دولتی درشهرستانها اختیارات‌بیشتر در امر «تشخیص مخارج» بدهد این نظر پس‌ازمطالعه دردستگاه های مختلف وزارت‌دارائی بالاخره بشکل آئین‌نامه‌ای به‌دارائی های شهرستانها ابلاغ شد که طبق این آئین‌نامه ازاین پس خزانه‌دار یکل اجازه پرداخت اعتبارات ادارات دولتی هرشهرستان‌رامستقیما به‌ادارات مربوطه درهمان شهرستان ابلاغ میکند .ادارات شهرستانها میتوانند هرگونه تعهدی درچهار چوبه اعتبارات ابلاغی قبول‌کنند و مسئولیت تخلف ازآن بعهده خود آنهااست درمورد اسناد ولیستها و مخارج اداری باید اداره مربوطه رعایت کامل مقررات را بنمایدو لیست مربوطه پس‌از امضاء رئیس اداره از طرف دارائی محل پرداخت گردد باین ترتیب دخالت های‌اضافی دارائی محل محدود شده وادارات دولتی هم‌احساس مسئولیت و اختیارات بیشتری درامور مالی خواهند داشت وزیردارائی این آئین‌نامه را باستناد ماده ۲۸قانون محاسبات عمومی تنظیم وابلاغ نمود .

چرا خشکبار ایران معطل مانده است

امروز اطلاع حاصل شد که علت عدم حمل خشکبار ایران از طریق پاکستان هند آنستکه دولت هند اخیرا مقادیر زیادی نمك از پاکستان خریداری کرده تمام محوطه راه‌آهن امریتسر واقع در مرز ایران و پاکستان را گرفته است .

این نمك ها با۷۰۰ واگن که هم اکنون دولت هند در اختیار پاکستان قرار داده‌است بسرعت بهند حمل میگردد و مشکل حمل خشکبار ایران که‌در هند یك کالای فصلی است بزودی حل خواهد شد .

دنباله خبرهای اقتصادی درصفحه ۱۷

آ.ا.گ ریش‌تراش بی‌بند ـ خط زن وخودکار

باریش تراش آ.ا.گ نشسته وایستاده همیشه ودر هرحال بااستفاده ازکوتاهترین فرصتها میتوانید اصلاح‌کنید آ.ا.گ بند ندارد وقبلا بوسیله برق شارژ میشود و تیغ آن هنگام تراشیدن صورت شما تیز میگردد. آ.ا.گ بایك بار شارژ شدن ده بار صورت شمارامیتراشد

محل‌فروش : فروشگاه ایران فیلکو چهارراه مخبرالدوله ـ فروشگاه ایران‌بورك و سرویس فیلکو میدان فردوسی وکلیه فروشگاههای معتبر لوازم الکتریکی

آ ـ ۴۰۲۷۲

کائوچوك خام خریداریم

برای‌یکی از بنگاههای مصرف کننده عمده ارقام مختلف کائوچوك خام بشکل ورق RSS 1, RSS 2, RSS 3, در هر ماه‌مقادیر زیادی سیف خرمشهر و یا موجود در تهران خریداریم .

شرکتها و بازرگانان که علاقمند بفروش میباشندپیشنهادات خود، با ذکر جزئیات و آخرین قیمت و نمونه جنس (درصورت امکان) وشرایط پرداخت به نشانی صندوق پستی ۴۰۵ تهران ارسال دارند .

آ ـ ۴۰۲۲۰

بوهلر

ماشین یونیورسال

بادور متغیر از ۱۰۰۰ تا ۴۰۰۰۰ دردقیقه

BÖHLER

شرکت سهامی خشمه و فولاد

خیابان خیام ـ ساختمان بهلر تلفن ۳ـ ۳۰۴۵۷۱

آ ـ ۴۰۲۳۴

مصوبه شماره ۳ر۱۰۹۷۶ ـ ۶۲ موخ ۷ر۱۱ر۳۸ کانون شکار ایران

کانون شکار ایران باتکای اختیارات ناشی از قانون شکار مصوب اسفندماه ۱۳۳۵ بمنظور حفظ نسل ماهیان گرانبهای کشور استعمال تور و دامهائیرا که طول اضلاع چشمه‌های آن کمتر از اندازه های زیرباشد ممنوع مینماید :

الف ـ اندازه اضلاع چشمه‌تور ودام برای صید ماهیان خاویری (غضروفی)

اندازه ضلع چشمه‌دام برای صیدماهی ازون بورون (دراکول)	یازده سانتیمتر (۱۱) سانتیمتر
اندازه ضلع چشمه دام برای ماهی تاس ماهی	سیزده وم سانتیمتر (۱۳ر۵) سانتیمتر
۳ـ اندازه ضلع چشمه‌دام برای صیدماهی ماهی‌بلوگا	بیست سانتیمتر (۲۰) سانتیمتر

ب ـ اندازه اضلاع چشمه توتورهای بزرك صیادی

	اندازه اضلاع چشمه درکیسه‌تور	اندازه اضلاع چشمه در دیواره تو	اندازه اضلاع چشمه درجناحین
۱ـ تور دریائی	سی میلیمتر (۳۰) میلیمتر	۳۶ میلیمتر (۳۶) میلیمتر	چهل میلیمتر (۴۰) میلیمتر
۲ـ رودخانه	بیست‌وهفت میلیمتر (۲۷) »	سی میلیمتر (۳۰) میلیمتر	چهل میلیمتر (۴۰) میلیمتر
۳ـ مخصوص سك‌ماهی	بیست ودو میلیمتر (۲۲) »	بیست‌وچهارمیلیمتر(۲۴) »	بیست‌وهشت میلیمتر (۲۸)»

ج ـ اندازه اضلاع چشمه دام‌های ثابت

۱ـ برای صید ماهی سوف	پنجاه میلیمتر (۵۰) میلیمتر
۲ـ برای صید کلمه وشك‌ماهی	سی‌وشش میلیمتر (۳۶) میلیمتر
۳ـ برای صید کپور وسیم	چهل‌وچهارمیلیمتر (۴۴) میلیمتر
۴ـ برای صیدماهی‌سفید	پنجاه وپنج‌میلیمتر (۵۵) میلیمتر

اضلاع چشمه‌ها هنگامیکه تورتر و مرطوب است بدین قوب اندازه گیری میشود که فاصله بین یازده عدد گره را اندازه‌گرفته و بده تقسیم میکنند .

صید ماهیان مشروحه بالا باتورهائیکه طول اضلاع چشمه ۵ کمتراز اندازه‌های فوق باشد اکید ممنوع مرتکبین طبق مفاد ماده (۵) قانون شکار تحت تعقیب کیفری قرار خواهند گرفت .

بتاریخ ـ هفتم بهمن‌ماه ۱۳۳۸

آ ـ ۴۰۲۱۰

کانون شکار ایران

اقدام برای توسعه کشت دانه‌های روغنی

وزارت کشاورزی مشغول انجام برنامه‌هائی است که‌بااجرای آن‌مملکت درسالهای آینده از واردات مواداولیه برای ساختن روغن نباتی بی‌نیازخواهد شد .

اخیرا بواسطه بالارفتن مصرف وتولید روغن نباتی‌درداخله برای ساختن روغن‌نباتی علاوه‌بر مواداولیه ای‌که درداخله موجوداست مقدار یهم‌از خارج بکشور وارد میشود .

وزارت کشاورزی‌برای‌تامین مواداولیه‌درداخله ضمن‌توزیع‌بذر بعضی‌ازنباتات روغنی ازجمله «سوژا» که‌در ایران بیسابقه است‌آزمایشاتی نیزروی دانه های روغنی جدیدبعمل می‌آورد تادرصورت زیاد بودن میزان روغن موجود درآنها برای توسعه کشت‌آنها اقدام نماید .

ایجاد جنگل شاخه‌زاد

بنگاه جنگلها اخیرا برای تهیه چوب جهت تهیه زغال اقدام بایجاد سه‌هکتار جنگل شاخه‌زاددرتمیشان سیاه بیل نموده است.

تامین برق سه‌شهر

اخیرا قرارداد نصب تاسیسات برق‌شهر های اردکان، انار، داراب واقع دراستان فارس بامضاء رسید.

بموجب این‌قرار دادها با صرف اعتباری درحدود ۸ میلیون ریال‌ودرمدت ۴۸۰ روز برق داراب وبا مصرف ۲ر۶میلیون ریال برق انار درمدت ۳۹۰ روز آماده بهره‌برداری خواهد شد.

تلفن ۳۱۹۳۴

آ ـ ۴۰۲۴۰

انتقاد

هنگامه منافی

شریك ناتو

چند روز پیش یکی از دوستانم برخوردم . از شدت آشفتگی‌وپریشانی در حالیکه بمن نگاه میکرد مرا نمیدید . نگاهش ناراحت و حرکاتش غیرعادی و بالاخره از سراپایش‌پیدا بود که واقعه‌ای غیر مترقبه برایش رخ داده زیرا در تمام‌مدت آشنائی با او که مدتی نسبتا طولانی است هیچوقت او را تا این اندازه‌پریشان وگرفته وناراحت ندیده بودم .بطور کلی او همیشه خانمی آرام و صبور بود و در گرفتاریهای زندگی هرگز خونسردی خودش رااز دست نمیداد. من ازدیدن او یکه خوردم . همین که مرا دید چشمانش برقی زد و شروع کرد از زندگیش صحبت کردن و مثل اینکه من هیچوقت با او آشنا نبوده‌ام از اول ازدواجش برایم تعریف کرد :

«خودت که میدانی روزی که‌او بخواستگاری من آمد دلم نمیخواست ازدواج‌کنم . دوستان و آشنایان دورم جمع شدند و نصیحتم کردند که فلان است و بهمان است .ابتدا دوستش نداشتم ولی بالاخره در اثر گفتهٔ این و آن با او باکسی که دوستش نداشتم وهنوز هم نمیداند ازدواج کردم.

از روزی که بخانه‌اش رفتم سعی کردم سعادتش را تامین کنم .بامیل خودم مبارزه کردم و بالاخره بدون آنکه ا وبفهمد خودم را تغییر دادم.

امروز که پدر دو فرزندم است‌نه تنها از او نفرت ندارم بلکه‌با او انس گرفته‌ام و دوستش دارم بطوری که جدائی از او و فرزندانم برایم غیر ممکنست .

اما او ...

چاپلوسیهای روزهای اول التماسها ودرخواست‌ها اظهار علاقه ها همه و همه تمام شد و باکم وزیادش بیش از دوسال طول‌نکشید و از آن ببعد آنچه در باطنش بود بروز کرد.ماسك از صورتش افتاد و قیافه کریه‌واقعیش کم‌کم نمودار گشت . اما من هرگز نمیخواستم قبول کنم و اگر روشنتر بگویم اصه لامتوجه نمیشدم چطور میتوانستم باور کنم که من زندگی‌را بخاطر او بخود تحمیل کنم وحال‌که بآن انس گرفته‌ام او بقول خودبشت‌پا بزند و عهدی را که بگفته خودش‌با یك دنیا صمیمیت بسته بچیزی‌نگیرد وهرگز میل و خواسته شریك زندگیش را بخاطر نیاورد . دیر آهن شبهای‌اورابحساب نمی آوردم وخیال میکردم برای آتیه فرزندانش تلاش میکند . روزها وماهها‌گذشت او روز بروز بدتر شد ولی من‌هرگز برویش نیاوردم . بخودم تلقین می کردم که اشتباه میکنم و اوتغییری نکرده و یا اگر عوض شده باشد دیر یازود خوب خواهدشد .هنگامی که بادو فرزند خردسالم در شبهای بلند زمستان تا بعد از نیمه شب تنها بودم و ازترس درهای اطاق‌را بروی خودم قفل میکردم و بخرد می لرزیدم خیال بدبدل راه نمیدادم و بانتظارش مینشستم و برویش‌نمی آوردم .

بداخلاقیهای اورا تحمل میکردم و آنهارا حمل‌بخستگی‌از کارو گرفتاری های خارج مینمودم .درمقابل‌ایراد های ناوارد اوسکوت میکردم ویابا نهایت مهربانی باو جواب میدادم وهرگز درصددمقابله‌بمثل برنمیآمدم

اما یك دختر جوان تاچه اندازه میتواند صبر کند . بعد از اینهمه تحمل تازه دیروز بمن میگوید که از فرزندانم جدایم خواهد کرد .

او میخواهد جگر گوشگان مرابدست این و آن سپارد و مرا نیز بخانه پدرم فرستد تا بیشتر و بهتر بتواند بعیاشیهای خود ادامه دهد .

او میخواهد بچه‌های مرا ازآغوشم بیرون کشد ومرا از خانه‌ام خانه‌ای که بیشتر آن متعلق بمن است‌بیرون کند. مگرنه اینست که اودر طی این هفتسال نصف روز کار کرده و بقیه‌اش را بعیاشی پرداخته ولی من تمام شبانه روز رادراین‌خانه‌زحمت کشیده‌ام ولی بمن میگویند از این زندگی حقی نداری .

پدری که بخاطر هوس کثیفش فرزندان خود را از آغوش پرمهرمادر بیرون کشد آیا بعد ها در تربیت آنان دقت خواهد کرد ؟آیاموظب خواهد بودکه عقده‌ای‌دردل فرزندانش بوجود نیاید تابعدها ریشه دوانیده ووجود آنانرا از کینه و حسد که منشاء تمام جنایات است لبریزکند؟

یك کودك سه‌ساله هنوز تامدتها تشنه محبت مادری است او گلی است که دور از مادر پژمرده میشود

او ساکت شد و از من جواب می خواست . چه میتوانستم بگویم‌مادری بود دیوانه .دیوانه‌فرزندانش‌دیوانه

خانه و زندگیش که بآن انس گرفته و اکنون با پنجه‌های فولادین شریکی ناتو گلویش فشرده میشود وبزندان شکنجه افکنده میشود .

کفتگوی هفته

گوسفندانم را بردند

آقای حضرتقلی پهلوانلو سکن جلگه شوقان از توابع‌بجنورد شکایت دارد که یکی دو نفر از متنفذین بجنورد مرتب در چراگاه به گله ورمه من تجاوز میکنند از ژاندارمری ـ دادگاه و اداره ثبت بجنورد تقاضا دارم به شکایتم رسیدگی کنند .

طلاق غیابی

آقای رضا سیف الدینی ساکن‌زرند کرمان شاکی است که در غیاب او صیغه طلاق همسرش جاری شده و موضوع بشماره پرونده ۴۸۴/۳۳ر۱ر۲۰ در دادسرای کرمان‌مطرح گردیده لذا تقاضا دارد که طبق ماده ۷۰ قانون مدنی تا تعیین تکلیف‌موضوع طلاق معوق بماند .

فقط ۱۸کیلومتر

اهالی ماسوله (گیلان) اظهار می دارند که از ماسوله تاخلخال فقط۱۸ کیلومتر راه است و چون ارتباط این دو بخش در زندگانی مردم ماسوله موثر میباشد تقاضا آنکه این ۱۸ کیلومتر راه را بسازند .

بدلخواه موجر ؟

بعضی از مستاجرین شکایت دارند که در حال حاضر قانون تعدیل مال‌الاجاره برای جلوگیری از تعدیات روز افزون موجرین کافی نیست و بدلخواه خود کرایه را بالا میبرندو در صورت اعتراض بانواع وسایل مستاجر را بیرون میکنند که از آن جمله قطع آب و برق وبهانه های‌دیگر میباشد تقاضا آنکه برای رفاه حال مستاجرین که اکثریت کامل دارند قانون فعلی دا اصلاح نمایند .

سرمایه‌دارها را هم بفرستید

آقای فضل اله ترکمانی رئیس‌دارائی نهاوند اظهار میدارد که در ایام‌اخیر رسم شده گداهای تهران رابشهرستان ها تبعید کنند و گاه هم خود گداها از ترس مامورین شهرداری‌بشهرستان ها میگریزند و سربار مردم آنجا میشوند بنابر این شایسته است که مقامات مربوطه باهر ده گدا یك سرمایه دار را هم ازتهران اخراج کنند که تعادل برقرار گردد .

خانه کارمندان

بعضی از کارمندان دولت اظهار میدارند که برای رفع مشکل خانه بدوشی مستخدمین بهتر است که بهر کارمندی لااقل چهل هزارتومان پول بدهند و اختیار خانه ساختن را بخودش واگذار کنند و خانه‌ساخته شده را گرو بردارند هرگاه این‌مبلغ باقساط و به ترتیب منظمی پرداخت شود مشکل خانه بدوشی زودتروبراه میشود چون کارمندان زودتر و بهتر میتوانند برای خود خانه بسازند .

پست محلات

آقای سیف‌الدین حسام پورمحلاتی کارمند فرهنك و مقیم محلات سعلی قلعه آقاخان اظهار میدارد که توزیع نامه‌های این ناحیه نامرتب میباشد وگاه اتفاق میافتد که هفته به هفته طول میکشد تقاضا آنکه برای‌توزیع مراسلات وامانات پستی محلات توجه بیشتری بنمایند .

بازهم سه‌راه دانگی

بعضی از سکنه بخش‌سه‌راه دانگی (پامنار) مجددا از جارو جنجال و نزاع پاره‌ای افراد آن محل که‌غالبا شب های جمعه اتفاق میافتد شکایت نموده تقاضای بذل توجه بیشتری دارند .

نام را عوض نکنید

نمایندگان اصناف نجف آباد طی تلگراف مبسوطی اظهار میدارند که در اینجا دبیرستانی بنا مدکتر کریم فاطمی نامگذاری شده ولی اخیرا در صدد برآمده‌اند این نام را عوض کنند چون دکتر فاطمی خدماتی به فرهنك اصفهان و فارس وخوزستان انجا مداده لذا تقاضا میشود ازعوض کردن نام دبیرستان خود داری کنند.

علت برف بوده

وزارت پست و تلگراف و تلفن در پاسخ شکایت مندرج شماره ۱۰۱۰۹ این روزنامه راجع بتاخیر وصول پست بیجار توضیح میدهد که‌تاخیر مختصر در حمل پست های بیجار بواسطه ریزش برف سنگین وبسته شدن‌راه‌ها بوده که‌بلافاصله توسط مامورین راه باز شد و پستها حمل گردید .

مراهم رسمی کنید

آقای حیدر علی نامدار سر کارگر راه شهرضا میگوید هشت سال در ژاندارمری دهسال در دارائی بیست سال‌در وزارت‌راه به‌شغل سرکارگری مشغول بوده‌ام اکنون تقاضا دارم‌بعد از ۳۸ سال خدمت صادقانه روزمزدی بمن پایه رسمی بدهند .

نامه مشکین‌شهر

اهالی مشکین شهر نوشته‌اند که برخلاف دستور وزارت کشور هنوز که هنوز است ماهی دو تومان بعنوان حق اشتراك از مشترکین برق‌میگیرند و دیگر اینکه هنوز برق مشکین شهر شبانه است و روز ها برق ندارد و کسی نمیتواند ازرادیوی تهران در روز استفاده کند تقاضا آنکه بموردو موضوع توجه فرمایند .

گاز ترس‌آور

«کاپیتن لیدل هارت» کارشناس معروف امورنظامی درمقاله‌ای که در روزنامه نیویورك هرالد تریبون منتشر ساخته نوشته است که‌در جنك آینده میتوان ازگاز استفاده نمود .ونوعی‌از گاز های جنگی که‌به «گازترس‌آور» معروف است میتواند دریك چشم‌بهم زدن ازعملیات دشمن جلوگیری کند بی‌آنکه کسی بقتل برسد. این‌گازکه هم‌اکنون مشغول تهیه آن می‌باشند قادر است موشی رادر نظر گرفته‌ای بیك هیولای ترس‌آور تبدیل کند .

«ژنرال گریزی» رئیس سابق‌آزمایشگاه های شیمی آمریکا معتقد است که گاز ترس‌آور زودتر ازپنج‌یاشش‌سال دیگر آماده نخواهد شد .

شبیه هواپیما

زیردریائی های اتمی جدیدامریکا ازبعضی لحاظ خصوصا ازلحاظ‌پست راهنمائی به هواپیما شباهت دارند لازمه کارکردن درزیردریائی های‌مزبور اطلاع داشتن ازبعضی رموزهواپیمائی است .

راننده زیردریائی دراطاقك مخصوصی قرار میگیرد وابدا بیرون رانمی‌بیند ومعذلك بکمك دستگاهها فرمان های خود راصادر میکند وزیر دریائی ۱۰ بیر طرفی مایل‌است هدایت مینماید.

همیشه یك لوله دردسترس داشته باشید

از اینجا و آنجا

نبرد درفضا

« روی جانسون »مدیر موسسه جستجور های فضائی آمریکا در گزارشی که‌به‌کنگره تقدیم‌نموده اعلام کرده است که درجنك آینده (اگر جنگی اتفاق‌افتد)میدان جنك بجای کره زمین درفضای بین سیارات‌خواهد بود به‌عقیده جانسون درآینده نزدیك به‌کمك افمار مصنوعی‌میتوان ازاسرار کشور های روی‌زمین اطلاع یافت‌و دیگر کشوری قادر نخواهدبود اسرار نظامی خودرا حفظ کند وباین جهت ممالك جهان‌بسوی فضای بین‌سیارات روی خواهند آورد والبته انسان نباید ازجنك فضائی وحشتی داشته باشد زیرا این‌جنك به‌کره زمین صدمه‌ای نخواهد زد .

تمبر یادگاری

برای اطلاع علاقمندان جمع‌آوری تمبر بدنیست گفته شود که‌بمناسبت یکصدمین سال تاسیس پست درمصر ازطرف وزارت پست‌وتلگراف و تلفن آنکشور اخیرا تمبری انتشار یافته است .

رنك این تمبر آبی کمرنك است‌که عکس‌یك موزع پست که‌سواد الاغ می‌باشد روی آن دیده میشود .

اشتباه وقت

خبرگزاری تاس اعلام کرد که «خینوبر تر» ستاره شناس‌معروف‌روسی پس ازمطالعات زیاد باین‌نتیجه‌رسیده است که وقت وساعت در سراسر جهان از وقت و ساعت حقیقی سرو یك ثانیه عقب تر است.

این سی و یك ثانیه اختلاف از ابتدای قرن جاری تا امروز در اثر عدم دوران کره زمین دور محور حقیقی خود ایجاد شده‌است .

فقدان های اخیر

ظرف این‌ماه عده‌ای ازنویسندگان وشعرا وکارگردانان بزرگ جهان‌فوت کرده و لطمه بزرگی عاید دنیاگردید.

درراس این‌عده «آلبرکامو»نویسنده بزرگ فرانسه قراردارد ودریك حادثه اتومبیل کشته شد . همچنین سیول زور دوك لویستده وکارگردان شصت‌وپنجساله سینمائی انگلستان فوت کرد . ضمنا «دودلی‌نیکولاس» کارگردان بزرگ آمریکائی درگذشت معروفترین آثار ی‌گه‌این کارگردان شصت‌وچهارساله کارگردانی کرده بود فیلم «سه‌تفنگدار» بود .

گذشته ازاین پس‌از بیست‌وچهار ساعت ازمرگ «آلبرکامو» شاعر و نویسنده درام وعضو آکادمی فرانسه «فرناند گریچ» هشتاد وهفت ساله در گذشت .

ازامشب یکبرنامه رؤیائی وبی‌نظیرجدید درتالار باشکوه

کیت ـ کات

KIT-KAT

سابقا (طالارکسری)

باشرکت: گروه بالت مشهور

فیستا FIESTA

و در آتیه بسیار نزدیك

درسرلوحه تحول بزرگی‌که در برنامه‌های تماشائی وسرگرم‌کننده خود داده‌ایم ورود

سامیه جمال

الهه‌رقص وهنرمند بی‌نیاز از تعریف را بدوستداران واقعی هنر اصیل رقصهای عربی مژده میدهیم

شاهرضا ـ نبش بهار ـ تلفن جدید ۶۲۵۰۰

سخنرانی استاد پورداود در باشگاه مهرگان

ساعت شش بعدازظهر چهارشنبه سیزدهم بهمن ماه دستی و بهشت

جناب آقای ابراهیم پورداود استاد دانشگاه دربارهٔ

«علاقه ایرانیان قدیم بزندگی»

در باشگاه مهرگان سخنرانی مینمایند

نشانی ، لاله‌زارنو ـ جنوب سینما کریستال ـ کوچه کاخ

فروش اجناس سال ۱۹۵۹

باتخفیف ۴۰ درصد کرست وسینه بند

لیدی مارلن گن‌ژوتین وانواع

شورتهای زیبا

خیابان شاه بین لاله ویغما. انتهای پاساژ مستوفی

زاده مغازه لیدی مارلن آ ـ ۴۰۱۹۲

اطلاعات کودکان

کودکان امروز وصنعتگران فردا...

یك بحث جالب پیرامون تشکیل مدارس حرفه‌ای

دیداری از دبستان فردوسی

هیچکس درمقابل گلوله‌های این‌مردسیاهپوش‌درامان‌نبودولی..

این‌عنوان داستان جالبی‌است بنام «جدال در برف»

دره شیطان داستان هفته

دنباله داستان موش وگربه امان منطقی «عبید زاکانی قرن اتم»

آمدن گربه بکافه ومخفی شدن پولاد قوی‌پنجه ودعوت کردن موشان گربه را بکافه وعصبانی‌شدن پولاد وشروع جنك

گزارش خبرنگاران اطلاعات کودکان

ازدبیرستانهای پهلوی، شاهپور، ابریوش، اسدآبادی وپرورش

ومسابقات پینك پنك دانش‌آموزان خردسال

نمایشگاه کارهای دستی دبیرستان ودبستان فروزش

اغاز دوره سوم مسابقه نویسندگی

شهر شهر فرنگه

پاسخ بنامه‌های شما

تارزان، بوکی، شمشیرزن، درمیان دشمن

وده‌ها مطالب شیرین سرگرم‌کننده درشماره فردای

اطلاعات کودکان

جدول

کلمات متقاطع

شماره ۱۴۳۶

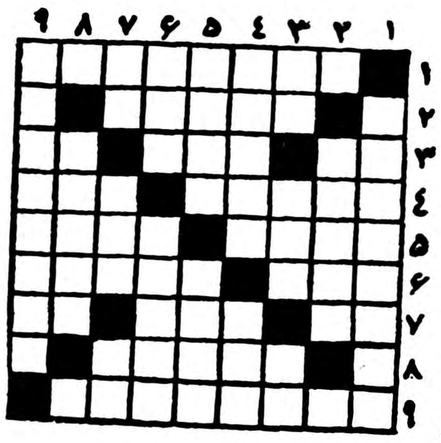

افقی : ۱ـ باجلیقه‌دربیمه ویك‌می‌برد ۲ـ دیوانشر کار جمال‌ز است ۳ـ ا مشروبات . شهری که مس‌برتنش زیادی‌میکند پیشوای‌مذهب ۴ ـ صفت ممتاز اشرف مخلوقات از سایرموجودات ـ اگر هم با برك بنشیند از چرم است ۵ـدراینجا برسرافتادنش موجب‌عزت است ودردیار مغرب یعنی مرك ! ـ ازاقسام ظرف برای آب ۶ـ شماهم دارید وهمه‌جا بدنبال خود می‌برید ولی دیدنش حتی‌برای خودتان هم ممکن نیست ـ فرمانده‌است ولی‌بی‌گناه‌بر آن نمیرود ۷ـ زنگش دل را سیاه میکند ـ در هزار ویکشب برهم زننده» لذاتش خوانده‌اند ـ آش ۸ـفتح‌آن ازصفحات درخشان‌تاریخ‌قدیم ایران است ۹ـ هم بیشتر در خاطر می‌ماند و هم عزیز ترش میداریم .

عمودی : ۱ـ کتاب معروفی که علاوه برکتابخانه دربازار سراجها هم میشود سراغ کرد !۲ـ معمولا دراعیاد برپامیشود۳ـ درآمدنش نشان خرابی کاراست ـ زراعت بامید طبیعت ـ رنج وزحمت۴ـ سور نوزاد ـ دروازه بدن را بهشکم می‌پیوندد ۵ـ از نامرغوبترین انواع‌رقص ـ اگر دست ناشی بگیرد از آن سرمیگیرد ۶ـ بیکارگی‌وتن‌پروری ـدردایره قسمت شاعر نقطه آن بود ۷ـ شراب‌فرنگی ـ توشه ـ حرف نفی ۸ـ لوله‌کشی‌کار این‌را کساد کرد۹ـوبرق کاراین‌یکی‌را!

حل جدول شماره ۱۴۳۵

افقی : ۱ـ همدرس ـ جیك ۲ـناف ـتبدار ۳ـده ـای ـدی ۴ـنیمرو ۵ـ سوییچ ـفوطه ۶ـبیاله ۷ـ لق ـیز ـاس ۸ـ کراچی ـبری ۹ـابل ـدرسته .

عمودی :۱ـ هندـ سولکا ۲ـماءنو ـقرب۳ـ دف ـیی ـ ال ۴ـمج پیچ ۵ـستار ـیزید ۶ـ بیوفا ۷ـجه ـول ـپس ۸ـهاد ـ طهارت ۹ـ کریمه‌ـسیه.

پول حلال و اهل سلیقه

میخواهد که ازشیك ترین کارتهای تازه بنگاه بنفشه (آخرامیریه) برای عروسی ـ ویزیت و تبریك عید استفاده کند . آ ـ ۳۰۸۴۱

آیا ماشین حساب فاسیت را میشناسید؟

تجربیات کارخانه فاسیت همراه بادقت‌کار وخوبی جنس درساخت این محصول تازه بکار رفته‌است برای شناختن شاهکار صنعتی تا فردا هم منتظر باشید .

آ ـ ۴۰۲۷۰

لئون کماج

شوروی میخواهد آلمان را از غرب جدا کند

خروشچف میخواهد از طریق تضعیف آلمان غربی نظریه تساوی سیاسی بین دو آلمان را عملی سازد

درحالیکه نخست‌وزیر شوروی سیاست نزدیکی باآمریکا ، انگلیس وفرانسه درپیش‌گرفته روابط اوباآدنائر بحرانی‌است

مقالات وگزارشهای خارجی

روابط آلمان با شوروی هیچگاه مانند امروز بحرانی نبوده است . اظهارات اخیر ،خروشچف درشورای عالی شوروی درباره آلمان و ادنائر در جمهوری فدرال اثر ناگواری بجا گذاشته و مردم از خود میپرسند چگونه ممکن است شورویها با تبلیغات خشن خود علیه رهبران‌فعلی آلمان بانجام‌مذاکرات‌موفقیت‌آمیزی با آلمان فدرال امیدوار باشد.

این تبلیغات ضد آلمانی که در پائیز گذشته پس از تبادل نامه بین خروشچف و ادنائر تخفیف یافته‌بود اکنون با چنان شدتی مجددا آغاز شده که امکان هر نوع توافق بین آلمان و شوروی را منتفی میکند . در حالیکه سیاست شوروی متوجه تخفیف بحران بابلوك غرب می باشد ناظرین سیاسی اظهار عقیده‌میکنند علت تمرکز حملات کرملین علیه آلمان فدرال و آدنائر صدر اعظم این کشور جدا کردن آلمان از متفقین خود در اتحادیه اتلانتیك است و بهمین علت خروشچف‌اکنون سعی دارد با آیزنهاور کنار بیاید ودر سیاست عمومی جهانی تضاد زیادی با سیاست امریکا پیدانکند.

لاف دوستی

از طرف دیگر خروشچف با مك میلان لاف دوستی میزند و همچنین کوشش زیادی برای نزدیکی با فرانسه‌دارد . خروشچف فکر می کند در صورت بوجود آمدن‌شکافی بین « بن» و سایر پایتخت های غربی میتوان‌آدنائر رابسادگی تنها مانع توافق بین شوروی و غرب معرفی کرد و باین ترتیب ضمنا قدرت‌کمونیستها در آلمان شرقی و وجهه جهانی دولت آنها افزایش خواهد یافت . پس از اینکه سعی شوروی‌در وارد کردن والتراولبریخت و آلمان شرقی در صحنه سیاست جهانی مواجه با شکست شد اکنون خروشچف سعی دارد نظریه تساوی سیاسی بین دو آلمان را با تضعیف جمهوری فدرال و سران آن عملی سازد.

محافل مطلع در بن بمحض اولین شلیك در جنك سیاسی برلن اظهار میداشتند که هدف واقعی شوروی در این جنك اعصاب که در اطراف پایتخت سابق رایش بوجود آمده این است که آلمان شرقی را با آلمان غربی هم سطح قرار دهند و باین ترتیب زمینه را برای یك‌حمله تبلیغاتی شدید کمونیستی علیه «بن» فراهم سازند.

شکست مانور

اگر مانور خروشچف ضمناهدفش تقسیم ملت آلمان باشد ،باید امروز تائید کرد که این مانور حداقل در آنچه مربوط بهدف اخیر میباشد با شکست مواجه‌شده‌است .این‌موضوع ماه گذشته هنگام برگزاری جشن هشتاد و چهارمین سال تولدصدراعظم آلمان ادنائر تائید شد و ملت‌آلمان یکبار دیگر اعتماد خود را برهبری او بطور شایسته‌ای ابراز داشت. پس از بیسمارك دکتر آدنائر تنها رهبری است که در یك دوره‌طولانی بدون وقفه بر آلمان حکومت کرده است .سوسیالیست ها عادت کرده‌اند او را مورد حمله قرار دهند و این حمله گاهی بحق ولی غالبا بناحق می باشد و انگیزه آن شتاب سیوسیالیست ها در رسیدن‌بحکومت است. ملت آلمان احساس میکند علیرغم کهولت و سرسختی سیاسی هدف‌اصلی او دفاع از حقوق آلمان در سیاست بین المللی است . یکی دیگر از علل‌اعتماد شدید ملت‌آلمان به آدنائر این‌است که این‌سیاستمدار پیر بهتر از هر شخصی دیگر می تواند نظریات و افکار آلمانی‌متوسط را در جهان معرفی نماید واشتهاری که در صحنه سیاست جهانی دارد باو اجازه میدهد بر اساس تساوی با رهبران جهان بر سر یك میز بنشیند و درباره آینده آلمان‌مذاکره نماید.

از : واشنگتن پست

درچین تصفیه جدیدی اجرا میشود

عده‌ای از دهقانان چینی‌که بانقشه «کمون‌ها» مخالفند به شوروی پناهنده شده‌اند

یکی‌از دلائل اختلافات مسکو و پکن مسئله مهاجرت چینی‌ها به شوروی است

حدس زده میشود که بار دیگر تصفیه دامنه‌داری در چین آغاز شود و از قرار معلوم این تصفیه‌مانند تصفیه سال ۱۹۵۷ تحت عنوان‌مبارزه با « بورژواها » آغاز خواهد شد.

دلایلی که از روی آن میتوان امکان این تصفیه را حدس زدبشرح زیر است :

۱ـ دستگاه های تبلیغاتی چین‌از هم اکنون مشغول فعالیت شده‌اند و حملات تند وپی درپی به «دست راستی» ها میکنند. این تاکتیك حکومت پکن که سابقا نیز بهمین طریق اجرا میشد برای آن است که افکار عمومی را برای قبول تصفیه آماده کنند.

۲ـ از مسافرت های پی در پی «مائوتسه تونك » بایالات چین و شرکت در کنفرانس های احزاب محلی و مسافرت های «لیو شائوچی» پیداست که تصمیمات تصفیه در حضور اعضای محلی احزاب گرفته شده و دستور های لازم به آنهاداده میشود.

۳ـ اخباری که‌ازنواحی «سینکیانك» و «اویغور » که دارای حکومت خود مختار بوده و در نزدیکی مرز شوروی قرار گرفته‌میرسد وهمچنین عملیات خشنی که در تبت‌و مغولستان خارجی صورت میگیرد نشان میدهد که مقدمات تصفیه آماده شده وفقط کافی است که دستور کلی ازطرف سران پکن صادر شود.

دلیل تصفیه

دلیل این تصفیه وجود عناصر ناراضی است که‌درچین پیدا شده‌اند مطالب روزنامه ها و حملات رادیوئی پکن بعناصر مخالف که‌با نقشهٔ « واحد های اشتراکی » (کمونها) مخالفت میورزند بخوبی پیداست‌که نقشه «مائو» عملی‌نشده است .

ایالت «سینك‌کیانك» یکی‌ازایالاتی است که درشمال غربی چین و در مجاورت شوروی قرار گرفته‌است . دراین ایالت نقشه های کمونیستها برای ایجاد واحد های اشتراکی باعدم توفیق مواجه شد .بهمین‌دلیل رژیم پکن قوای نظامی خودرا درآنجا افزایش دادوفشار بمردم شدت‌یافت. حتی در۳۵۱ واحد اشتراکی که در آنجا تاسیس شده‌است تجدید نظر شدوعده‌ای ازکمونیست های‌ورزیده ازپکن‌ماموریت یافتند تانقشه‌واحد های اشتراکی «مائورا درآنجا باخشونت‌و شدت بیشتر ی‌اجرا کنندعلت اینکه ناگهان حکومت‌پکن‌متوجه «سینکیانك» گردید .این‌بود که درروز ۲۴نوامبر سال گذشته رادیو «اورومچی»پایتخت ایالت سینکیانك اعلام نمودعناصر محزب‌وزیر زمینی‌که‌از «ناسیونالیست» ها و «بورژواها» الهام میگیرند حاضر نشده‌اند در «واحد های» اشتراکی شرکت کنند . آنگاه روزنامه ها و مطبوعات بشدت از رفتار دهقانان «سینکیانك» انتقاد کردو آنها را «ضد انقلابی»و ضد «مائو خواندند .

مبارزه طبقاتی

نکته جالب اینجاست که‌روزنامه «ایلحا چیبائو»ارگان‌حزب کمونیست سینکیانك علنا نوشته است که‌هنوز مبارزه طبقاتی دراین ایالت وجود دارد واضافه میکندعده‌زیادی ازدهقانان «سینکیانك» از واحدهای اشتراکی‌ها گریخته وبشوروی پناهنده شده‌اند .

شاید یکی ازعلل‌اختلاف‌پکن و مسکو همین‌باشد که‌چرا شوروی‌مرز های خودرا بروی پناهندگان چین باز گذاشته است .

اطریش ـ خبرنگار اطلاعات

خبرنگاران اروپائی درسفارت ایران

هفته‌گذشته چندتن از خبرنگاران جراید اروپا به‌تقاضای خود در سفارت ایران دراطریش حاضر شده واز آقای جواد عامری سفیر کبیرپیرامون روابط ایران‌وعراق‌و مسئله اختلاف مرزی سئوالاتی بعمل آوردند آقای جواد عامری مسئله ادعای عبدالکریم قاسم رابه تفصیل برای خبرنگاران شرح‌داد وسپس باعلامیه اخیر وزارت‌خارجه ایران اشاره کرد ونکاتی از این اعلامیه راقرائت کرد که‌فوق‌العاده مورد توجه قرارگرفت واظهار داشت مطابق منویات اعلیحضرت همایونی سیاست خارجی ایران مبنی بر استقلال وتمامیت ارضی تمام دولت ها است این سیاست در زمان اعلیحضرت فقید درایران معمول بوده است.

روابط ایران واطریش

درخصوص روابط ایران واطریش خبرنگاران سئوال کردند آقای عامری اظهار داشت روابط ایران واطریش درنهایت خوبی است و هیچگونه اختلافی بین ماوجودنداشته است سئوال شد ازنظر گسترش روابط هنری وفرهنگی دولت‌ایران چه‌اقداماتی بعمل آورده . آقای عامری اظهار داشت عده زیادی‌از دانشجویان ایرانی که‌عده آنها در حدود هزارنفر میباشد در اطریش به‌تحصیل مشغول هستند که عده زیادی ازآنهابفراگرفتن فن‌موسیقی وتئاتر مشغول میباشند .خبرنگاران ازآقای عامری سئوالات دیگری بعمل آوردند که‌به‌آنها پاسخ‌داده شدوپس‌از اظهار تشکر سفارت ایران راترك کردند بطور کلی اخیرا مطبوعات اطریش مطالب زیادی درباره اختلاف ایران وعراق انتشار میدهند که این مطالب در ردادعای عبدالکریم قاسم وحقانیت دولت ایران میباشد.

درخصوص مسافرت‌شاهنشاه‌باطریش

هم‌اکنون دراطریش همه‌جا صحبت ازمسافرت اعلیحضرت همایونی‌باین کشور است ومطبوعات اطریش مفصلادرباره آن بحث‌کرده‌اند و مردم نیز خودرا برای استقبال از اعلیحضرت همایونی آماده میسازند دراین مورد خبرنگار مادر اطریش باآقای جواد عامری سفیرکبیر ایران درآنکشور تماس گرفت ایشان اظهارداشت سال گذشته آقای فیگل وزیرخارجه وقت‌اطریش که‌از دوستداران ایران است وفعلا سمت‌ریاست مجلس اطریش رابعهده دارد بایران آمد وازطرف رئیس جمهور اطریش از اعلیحضرت همایونی دعوت بعمل آورد که به اطریش مسافرت فرمایند ولی هنوز تاریخ قطعی این مسافرت معلوم نیست زیرا تاکنون فرصتی برای اعلیحضرت همایونی پیش نیامده است کارهای مهم مملکتی مانع از این مسافرت شده وهنوز معلوم نیست اعلیحضرت همایونی چه‌وقت اراده باین مسافرت خواهندفرمود.

خبرنگاران اطلاعات در خارجه گزارش میدهند

امریکا ـ خبرنگار اطلاعات

عضو هیئت رئیسه انجمن دانشجویان دانشگاه اکلاهما

بقرار اطلاع خبرنگار ما از امریکا آقای فرامرز ناصری دانشجوی ایرانی مقیم اکلاهما که در رشته مهندسی نفت دانشگاه اکلاهما تحصیل میکند بواسطه موفقیتهائیکه در امور تحصیلی کسب کرده‌است بعضویت انجمن «فی ـ اتا زیگما » دعوت شده و جزو هیئت رئیسه آن انجمن نیز انتخاب گردیده است .

اعضاء این انجمن را شاگردان اول و دانشجویان ممتاز رشته های مختلف دانشگاه تشکیل میدهند و هیئت رئیسه آن از زبده ترین دانشجویان دانشگاه هستند .

درمیان سیزده هزار دانشجوی دانشگاه (اوکلاهما) این موفقیت برای یك دانشجوی ایرانی بسیار قابل توجه و کم نظیر است .

پاریس ـ بحرالدین ـ مهین تاش ، خبرنگار اطلاعات

قدردانی‌ارتش فرانسه ازیك افسرایرانی

دیروز در وزارت جنك فرانسه در پاریس ، طی مراسم باشکوهی ، ارتش فرانسه نشان لژیون دنور ، بزرگترین نشان دولت فرانسه را به تیمسار سرلشگر حسن امینی وابسته سابق نظامی ایران در فرانسه اعطاء کرد .

این برای اولین بار است که یك افسر ایرانی در سایه کاردانی و لیاقت موفق میگردد که از ارتش فرانسه نشان لژیون دنور دریافت دارد .

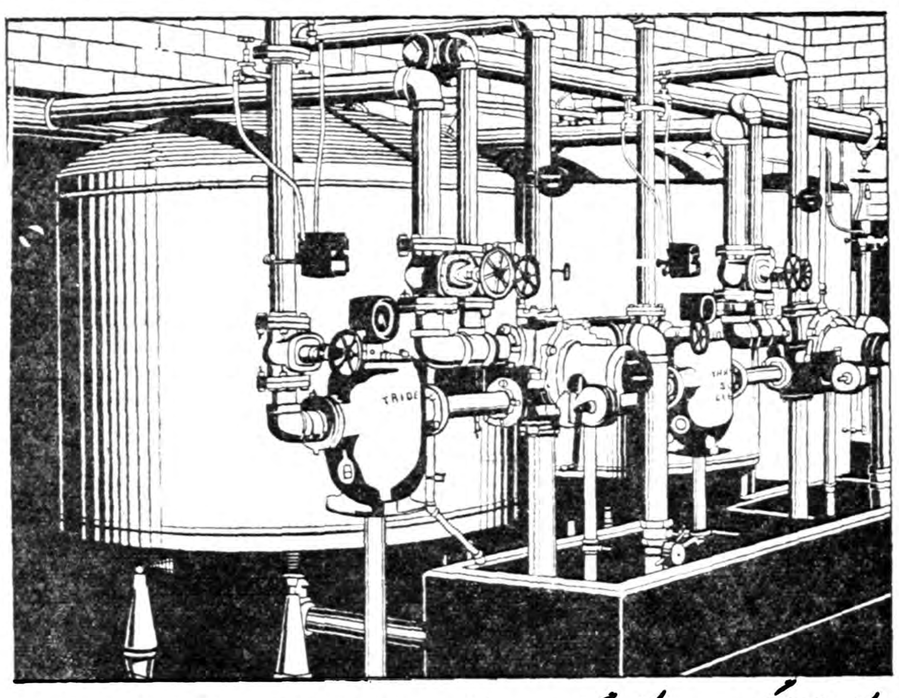

کارخانهٔ گریور امریکا بزرگترین وارزانترین سازنده دستگاههای تصفیهٔ آب برای مصارف شهری ـ صنعتی ـ خانگی. کارخانهٔ گریور دستگاه های اتوماتیک ودستی را برای تصفیه وازبین بردن: آلودگی سختی آب ـ املاح آهن ومنگنز ـ چربی ـ طعم ـ بو ـ تیرگی ـ شوری و هرگونه ناخالصیهای مضر از نقطه نظر صنعتی ـ شرب ومصارف عمومی (استخر شنا وغیره) در اختیار شما میگذارد .

GRAVER

متخصصین این شرکت برای تهیه ـ نصب ومشاوره آمادگی خود را اعلام میدارند. لطفاً بشرکت هیدرولیك خیابان ایرانشهر تلفن ۴۹۰۵۶ مراجعه شود.

وقف ملك برای ایجاد بیمارستان

بعموم سروران محترم‌وبرادران عزیز وآقایان‌مالکین وتجار و کدخدایان وکشاورزان متمکن جاپلق و بربرود وازنا وسایر هموطنان نیکوکار وشرافتمند ایرانی عرضه میدارم: خدای‌بزرك‌را حمد وستایش می کنم که این بنده نا چیز را توفیق مرحمت فرمود تا بتوانم نیت باطنی که سالها آرزوی انجام آنرا داشتم لباس عمل پوشیده و ملکی خودرا از قریه گرجی که قیمت فعلی آن بالغ بر هشت میلیون ریال وعواید سالیانه آن نزدیك به چهار صد هزار ریال می شود برای آسایش مرضا وبیماران صفحه جاپلق وبربرود وازنا برای تاسیس یك‌بیمارستان بیست تختخوابی وقف و حبس موید نمایم و وقف نامه آن طی شماره ۱۸۶۷۴ در دفتر اسناد رسمی ۶ الیگودرز ثبت و امضاء گردید (برك سبزی است تحفه درویش ـ چه کند بینوا همین دارد) اضافه بر ملك مرقوم زمین محل ساختمان بیمارستان را نیز که لااقل کمتر از پنجهزار متر نخواهد بود ارزش آن که بالغ بر یك میلیون ریال است بهمت آقایان اخوان وبنی اعمام وسهم خودم از ازنا گرفته و تقدیم خواهم‌داشت.

با تصدیق باین که بااین تقدیمی نا چیز اینجانب تکمیل وتاسیس بیمارستان آبرومند و مجهز برای دویست هزار جمعیت بخش ازنا که حتی یك درمانگاه هم ندارند مشکل است چون مع‌التاسف تقدیمی بیش ازآن به تصدیق عموم برایم غیر ممکن بود اضطرارا برای تکمیل ساختمان بیمارستان دست توسل بدامان همت‌وخداپرستی ونوع‌دوستی همشهریان وهموطنان عزیز دراز می نمایم (قال اله تبارك وتعالی المال والبنون زینة‌الحیوة الدنیا والباقیات الصالحات خیر عندربك واحسن عملا) بنا براین حسابی بنام بیمارستان در بانك ملی ازنا بشماره ۱۲۷ باز نمودم که هرکس هر مبلغ (از پنج تومان ببالا) که میل دارد باین موسسه‌عام‌المنفعه کمك نماید مسلما علاوه بر نام نیك و کمك به همنوعان مریض و بی بضاعت خود اجر عظیم از پیشگاه قادر متعال خواهد گرفت .

توضیحا عرضه می دارد موقعی که وجه باندازه کافی ساختمان بیمارستان در بانك جمع آوری شد تصدی ساختمان ومخارج بعهده عده‌ای خواهد بود که‌به‌رای عمومی کمك کنندگان (که البته آدرس خودرا به بانك ملی ازنا مرحمت خواهند فرمود) انتخاب می شوند و به مقتضای (الدال علی‌الخیر کفاعلیه) بهره‌مندخواهند گردید.

البته اسامی اشخاص نیکو کار و کمك کننده هر سه ماه در روزنامه کثیرالانتشار اطلاعات اعلام خواهد گردید و بفرموده شیخ اجل سعدی علیه الرحمه .

بنی آدم اعضای یکدیگرند ،که‌درآفرینش زیك گوهرند
چوعضوی بدرد آوردروزگار دگرعضوها را نباشد قرار

امیر قاسم فولادوند

اطلاعات : آقای امیر قاسم فولادوند از روی فتوت و خدا شناسی ملکی را که ارزش آن فعلا بالغ بر هشت میلیون است و عایدات سالانه آن چهار صد هزار ریال می شود برای تاسیس واداره یك بیمارستان بیست تختخوابی جهت بیماران صفحه جاپلق و بربرود وازنا وقف کرده‌اند ودر ضمن وعده داده‌اند که زمینی بمساحت پنج هزار متر یا بیشتر از املاك خود وخویشاوندان رابرای محل بیمارستان اهداء نمایند.

این اقدام خیر خواهانه آقای فولادوند موجب کمال مسرت است وامیدواریم در انجام نظر خیر خواهانه خود موفقیت حاصل نمایند .

آگهی قبول داوطلب

۱ـمقررات اخذ داوطلب جهت دانشکده خلبانی نیروی هوائی

الف‌ـداوطلبان دوره تعلیمات نظامی ومقدماتی را درایران و دوره خلبانی را درخارج از کشور طی خواهند نمود .

ب‌ـداوطلبان باید واجد شرایط زیرین باشند .

۱ـتابعیت ایران

۲ـ حداقل سن ۱۸وحداکثر آن ۲۳سال

۳ـدارابودن سلامتی مزاج (حداقل قد ۱٫۶۰متر)

۴ـنداشتن سابقه بد.

۵ـدارابودن دیپلم ششم‌دبیرستان(رشته‌ریاضی یاطبیعی)و آشنائی بزبان انگلیسی .

۶ـ سپردن تعهد خدمت و تضمین بمبلغ ۵۰۰۰۰ ریال طبق قوانین جاریه ارتش .

ج‌ـحداقل تحصیل دوسال و دانشجویانیکه دوره دانشکده خلبانی را باموفقیت طی نمایند بدرجه ستوان دومی مفتخر وازمزایای افسران دانشکده دیده بهره‌مند و ترفیعات بعدی آنان تابع قانون استخدام نیروهای مسلح شاهنشاهی خواهد بود .

د ـ کلیه هزینه تحصیلی وزندگی بعهده نیروی هوائی میباشد .

هـدر طول طی‌دوره مقدماتی وخلبانی دانشجویان معادل چهارهزار (۴۰۰۰) ریال بعنوان مدد معاش تحصیلی واز بدو شروع پرواز ماهیانه مبلغ دوهزار (۲۰۰۰) ریال دیگر بعنوان سختی خدمت دریافت خواهند نمود .

وـدرطول مدت طی دوره خلبانی درخارج از کشور دانشجویان‌از فوق‌العاده تحصیلی خارج از کشور طبق مقررات استفاده خواهند نمود.

ز ـ نیروی هوائی در مورد کسانیکه موفق به خاتمه دوره و اخذ گواهینامه خلبانی نگردند هیچگونه تعهداستخدامی نخواهد داشت .

۲ـمحل ثبت‌نام ومدارك لازم

داوطلبان برای ثبت‌نام میتوانند بادردست داشتن گواهی قبولی شش‌ساله ریاضی یاطبیعی دبیرستان وعین‌شناسنامه باسه‌قطعه عکس همه روزه ازساعت ۸تا۱۲به‌نشانی زیر مراجعه نمایند .

بقیه مدارك مورد نیاز پس‌از پذیرفته شدن از معاینه پزشکی و آزمایش هوش واستعداد اخذ خواهد شد .

نشانی

تهران‌ـخیابان‌شاهرضاـاوایل‌جاده کرج‌ـ چهارراه بیمارستان ـستاد نیروی هوائی ـ رکن یکم ـمیدان‌شهناز‌ـ جاده‌تهران‌نو ایستگاه‌فرودگاه تیپ تعلیمات .

آـ۴۰۱۳۸ ۱ـ۳

شرکت سهامی بیمه ایران

بدینوسیله باطلاع عموم میرساند که اداره بیمه اتوموبیل این‌شرکت اخیرا بساختمان مجاور اداره مرکزی انتقال یافته وهمه‌روزه از ساعت ۸الی۱۵ونیم برای انجام‌تقاضای مشتریان گرامی‌وصدور انواع بیمه‌نامه مجهز وآماده میباشد. (شماره‌تلفن مستقیم) (۳۳۰۸۵)

۱ـ۲ آـ۳۹۶۸۰ شرکت سهامی بیمه‌ایران

آگهی مناقصه خریدکشتی لاروب

شرکت سهامی شیلات ایران یك فروند کشتی لاروب مکنده سبك‌براندمان صدمتر مکعب خاك در ساعت را از طریق مناقصه خریداری می‌نماید .

۱ـ پیشنهاددهنده باید پنج‌درصد از بهای پیشنهادی خودرا نقدا بصندوق شرکت پرداخته رسید اخذ یاضمانتنامه بانکی از بانکهای داخلی یابانکهای خارجی که مورد قبول بانك ملی‌است تهیه و پیوست پیشنهاد خود نماید تادرصورتیکه ازمعامله خودداری کرد پنج‌درصد مزبور بنفع شرکت ضبط گردد .

۲ـ تاریخ وصول پیشنهادات‌تاآخروقت روز هفتم فروردین‌ماه ۳۹ (۲۷مارس ۱۹۶۰) می‌باشد وروز هشتم فروردین‌ماه ۳۹(۲۸مارس ۱۹۶۰) پیشنهادات رسیده باز وقرائت خواهدشد حضور پیشنهاددهندگان یانمایندگان مجاز آنها در جلسه مناقصه آزاداست .

۳ـمدت تحویل کشتی در پیشنهاد باید قیدشود .

۴ـتحویل کشتی سی‌انداف‌دربندر پهلوی از طریق آبهای روسیه شوروی یااز طریق بندر خرمشهر خواهد بود که در صورت دوم کشتی باید بصورت قطعات مجزا ومنفصل بوسیله کامیون ازخرمشهر به‌پهلوی‌باتوجه بجاده‌هاوپلهای مربوطه حمل ودربندر پهلوی سوار شده و پس از به‌آب انداختن وآزمایش تحویل شود که پیشنهاددهنده باید در پیشنهاد خود برای هریك ازطرق مزبور نرخ جداگانه تعیین نماید .

۵ـ برنده مزایده موظف‌است که یکنفر متخصص بهزینه خود برای مدت ششماه دراختیار شرکت بگذارد که کارکنان فنی ایرانی را باسیستم لاروبی که تحویل خواهد نمود آشنا و تعلیمات لازم را به‌آنها بدهد .

۶ـ فروشنده باید تضمین کند چنانچه ظرف یکسال کشتی بعلت نقص ساختمانی احتیاج به‌تعمیر پیدا کرد بهزینه خود تعمیر نماید .

۷ـداوطلبان باید برای دریافت برك مشخصات کامل کشتی لاروب به‌اداره بازرگانی واقع در خیابان روزولت کوچه هدایت مراجعه نمایند .

۸ـهزینه آگهی مناقصه و عوارض ومالیات بعهده فروشنده است .

۹ـ شرکت شیلات دررد و یاقبول یك یاکلیه پیشنهادات مجازاست ومطلقا به‌پیشنهادات مشروط ومبهم و پیشنهاداتیکه بعداز مدت مقرر دراین آگهی برسد ترتیب‌اثر نخواهد داد .

آـ۳۹۸۳۶ ۱ـ۳ شرکت‌سهامی‌شیلات‌ایران

آگهی رسمی

مجمع عمومی عادی سالیانه شرکت سهامی پخش یخ مصنوعی کارخانجات تهران و حومه طبق‌ماده یازده اساسنامه درساعت چهار بعداز ظهر روز یکشنبه پانزدهم اسفندماه ۱۳۳۸درمحل شرکت واقع درخیابان سی‌متری اول خیابان سزاوار مقابل ستاد ژاندارمری کل کشور تشکیل میگردد .

طبق‌مفاد اساسنامه از آقایان صاحبان سهام یانمایندگان تام‌الاختیار ایشان تقاضادارد برای گرفتن‌برك‌ورودیه بدفتر شرکت‌مراجعه‌فرمایند.

(موضوع جلسه)

۱ـاستماع گزارش های هیئت مدیره وبازرسان شرکت

۲ـتصویب‌ترازنامه وسودوزیان سال مالی ۱۳۳۸

۳ـانتخاب هیئت‌مدیره و بازرسان شرکت

هیئت‌مدیره شرکت سهامی پخش یخ مصنوعی کارخانجات تهران و حومه .

آـ۲۲۱۰۳ ۱ـ۲

آنتن کانال ۸ تلویزیون

آنتن‌کانال ۸ تلویزیون وارد شد . شرکت تلفنکار خیابان‌سعدی بالا ، روبروی پمپ‌بنزین شماره ۷۴

مدلهای ۱۹۶۰ رادیو اشنایدر

مدلهای ۱۹۶۰ رادیو اشنایدر ۵لامپ و ۴موج را که بدون آنتن باصدای صاف و قوی‌کار میکند درفروشگاههای معتبر به‌بینید . نماینده انحصاری درایران . شرکت تلفنکار خیابان‌سعدی روبروی پمپ بنزین . تلفن ۳۰۴۳۵۱ ۱ـ۱۵ آـ۴۰۱۴۰

جناب آقای دکتر هدایتی وزیر محترم دادگستری رونوشت جناب آقای فاضل مدیریت کل ثبت

محترما معروض میداریم چون آقای حسن نقیب زاده رئیس دائره شرق ثبت تهران در مدت ماموریت خود در بخش ۷بابی نظری کامل وحسن سلوك با مراجعین موجبات تسریع در انجام کار مردم را از هر جهت فراهم نموده امضاء کنندگان زیر وظیفه خود میدانیم بدین وسیله رضایت کامل خود را از طرز رفتار ایشان بعرض مقام عالی رسانیده استدعا کنیم موجبات دلگرمی و تشویق رئیس دایره شرق ثبت بهر نحو که شایسته است فراهم و اینجانبان را قرین امتنان‌فرمائید

با تقدیم احترامات فائقه ـ عباس روشن دلپذیر ـ حاج محمد علی نیکعهد ـ حسینعلی ذبیح کاشانی ـحاج سید شکراله خزائی ـ حاج قاسم آقا تهرانی ـ علی برقی کاشانی ـحاج حسین اکبری ـحاج غلامحسین قرائی ـ حاج جعفرمهدیه ـ بهاء الدین میر محمد صادقی ـ حاج‌ابوالقاسم مستمند ـ علی اکبر ضیائی .

چون آقایان مالکین این بخش رضایت‌خود را نسبت به آقای حسن نقیب زاده رئیس دائره شرق اظهار نموده اند این انجمن هم وظیفه‌خود میداند از زحمات مشارالیه قدردانی نماید .

رئیس انجمن محلی شوش شرقی ـ حاج عبداله صادق تهرانی

بقسمی که آقایان مالکین این بخش ازطرز رفتار و عملیات آقای حسن نقیب زاده رئیس بخش ۷ تهران اظهار رضایت نموده اند این انجمن‌هم نسبت به نوبه خود از زحمات مشارالیه اظهار قدردانی مینماید .

آـ۳۲۱۸۹ رئیس انجمن محلی عقاب بی‌سیم نجف‌آباد ـ حاج علی اکبر قندی

والاحضرت شاهپور غلامرضا بخبرنگار ما گفتند :

مردم هند مشتاق تاریخ و فرهنگ ایران هستند

● پارسیان هند علاقه شدید خودرا بایران حفظ کرده‌اند وبیشترشان افراد مبتکر وباهوشی هستند

ببر بزرگی که والاحضرت در هندوستان شکار کردند سه مترونیم طول داشت

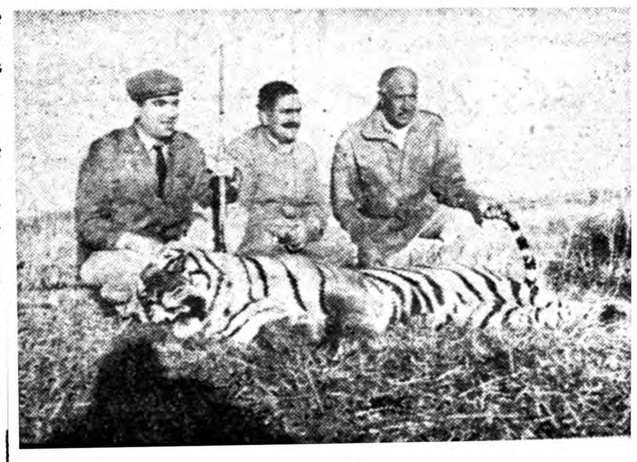

والاحضرت شاهپور غلامرضا پهلوی و ژنرال «تیمایا» فرمانده کل نیروی‌نظامی هند هنگامیکه والاحضرت ببر بزرگی شکار کرده‌اند

اطاق انتظار والاحضرت شاهپور غلامرضا پهلوی که‌اخیرا از سفر هند باز گشته اند بی شباهت به موزه ئی از انواع و اقسام اسلحه و شکارنیست

در این اطاق قفسه بزرگ و زیبائی قرار دارد که در طبقات آن انواع‌تفنگ و اسلحه کمری و کارد های مختلف شکار با نظم و ترتیب خاصی چیده شده بود .

همچنین در دیوار های این اطاق‌چند حیوان و پرنده که خود والاحضرت شکار نموده و بطرز مخصوصی مجسمه شده ، نصب گردیده بود که چند دقیقه فرصت من بتماشای‌آنان گذشت. این نشانه علاقمندی والاحضرت به شکار می باشد

سفر هیجده روزه

در مدت نیمساعتی که در حضور والاحضرت شاهپور غلامرضا پهلوی بودم ، والاحضرت شمه‌ای از سفر هیجده روزه خود را به سر زمین عجایب هند چنین بیان‌داشتند: مسافرت من بیشتر برای دیدن هند بود زیرا بنظر من سرزمین هند دیدنی بود و من بدیدن آن علاقمند بودم .

بقرار اطلاع دعوت از والاحضرت شاهپور غلامرضا برای بازدید قاره هند در سفر نهرو نخست‌وزیر هند بایران بعمل آمده ووالاحضرت نیزبا قبول این دعوت به میل باطنی خود که دیدن عجایب سرزمین هند بود جامه عمل پوشانید .

والاحضرت راجع به مقدمه‌این‌دعوت و با لنتیجه مسافرت هند اظهارداشتند: خوشبختانه روابط ما همیشه با هند خوب بوده و هست ، مسافرت آقای نهرو نخست وزیر هند بایران فرصت مناسب دیگری پیش آورد که روابط دیرین دو ملت ایران و هند استحکام بیشتری یابد ، در بازدید خود از کشور پهناور هند در همه جا با مردمان پرمحبت و علاقمند بتاریخ و فرهنگ ایران مواجه شدم ، هندیها در واقع نهضت تمدن خود را ازایران میدانند و نسبت بکشور ما احترام خاصی قائلند .

خاطره سفر شاهنشاه

در این موقع والاحضرت پیرامون سفر رسمی شاهنشاه به هند و اثرات نیکوی این سفر که درخاطره‌میلیونها هندی باقی مانده است صحبت کرده و گفتند :

سفری که برادر تاجدارم در سه سال قبل به کشور هندفرمودند،خاطره خوبی برای مردم هند باقی گذاشته و من این خاطره های نیکو را بکرات دیدم ، زیرامن‌تقریبااز کلیه شهر هائی که اعلیحضرت همایونی سفر فرمودند ، دیدن کردم .

پارسیان مبتکر و با هوشند

قسمتی از صحبت های والاحضرت پیرامون پارسیان هند دور زد و در این باره چنین اظها رداشتند : در بمبئی تعداد زیادی پارسی زندگی می کنند که هنوز هم نسبت بایران علاقه‌شدید دارند و اکثر آنان اشخاص مبتکر و باهوشی هستند و کار های حساسی‌در دست دارند و در کار های خود خیلی هوش و دقت نشان می دهند .

استقبال از فرهنگ ایران

والاحضرت درباره روابط دو کشور ایران و هند اظهارداشتند :خوشبختانه روابط ایران و هند در حال حاضر بهتر از هر موقع دیگری است .

سفارت شاهنشاهی در هند خانه فرهنگی دایر کرده که خیلی مورد توجه و استقبال مردم هند قرار گرفته است و من به سفیرمان دردهلی‌تاکید کردم که در بسط فرهنگ ایران بین‌مردم هند کوشش کند تا از این راه نزدیکی بیشتر بین‌دو ملت بوجود آید .

صحبت دوستانه با رئیس جمهور

والاحضرت درباره ملاقات های‌خویش با زمامداران هند گفتند : در ضیافت عصرانه ای که در سفارت شاهنشاهی ایران در دهلی بر پا شده بود . با معاون رئیس جمهوری هند و آقای نهرو ملاقات کردم و در فرصت‌دیگری هم باحضرت رئیس‌جمهوری‌هند صحبت های دوستانه ای بعمل آوردم .

ورزشهای مورد علاقه والاحضرت

همانطور که در مقدمه این مصاحبه ذکر شده والاحضرت علاقه‌فراوانی‌به ورزش ، از جمله شکار دارند ، شکار یکی از ورزشهای مطلوب والاحضرت محسوب می شود .

والاحضرت به تنیس ـ سواری‌و شنا نیز علاقمند می باشند و شکار را نیز بعنوان‌ورزش بطور «آماتور»انجام میدهند .

والاحضرت در این سفر اکثراوقات خود را ببازدید از شهرهای هند گذرانیدند و از این مدت فقط دوبار بشکار پرداختند .

والاحضرت در باره شکار ببری که طول آن به سه مترو نیم میرسید، گفتند :

در این سفر وقت زیادی برای شکار نداشتم ، دو بار بشکار رفتم ودربار اول چیزی در مسیرم قرار نگرفت ولی بار دوم موفق بشکار یك ببر شدم که نظیر آن کمتر شکار شده بود .

والاحضرت اضافه کردند که بین دویست ببر که شکار شودممکن است یکی چنین باشد .

اولین خاطره شکار ...

از والاحضرت خواهش کردم که اولین خاطره شکار خود را برای خوانندگان روزنامه بیان دارند ، والاحضرت اظهار داشتند :

حقیقت اینست که اوایل از تفنك میترسیدم ! پانزده یا شانزده ساله بودم که اولین تیر را رها کردم‌وباین ترتیب ترسم هم ریخت و ابتدا پرنده شکار کردم و بعد ها بتدریج بشکار های بزرك مانند قوچ‌و میش پرداختم.

در این موقع که نزدیك‌بساعت یازده بود از حضور والاحضرت‌مرخص‌شدم زیرا در تالار بزرك کاخ عده ای از ورزشکاران حاضر شده بودند که به حضور والاحضرت برسند خوانندگان محترم اطلاع دارند که والاحضرت شاهپور غلامرضا پهلوی ریاست‌عالیه کمیته ملی المپیك ایران را بر عهده دارند و فعالیت های ورزشی جوانان کشور را بامر شاهنشاه برادر تاجدار خویش زیر نظر دارند

سفیر فرانسه بخبرنگارماگفت :

روابط سیاسی و فرهنگی ایران و فرانسه توسعه مییابد

فرانسویها از سال آینده یك دبیرستان بزرك و۲۶دبیرستان حرفه‌ای درایران بوجود می‌آورند .

دهها هزار دانش‌آموز دراین مدارس تحصیل خواهندکرد

اکنون دو هزار نفر فرانسوی درتهران مشغول کارهای عمرانی و اقتصادی هستند

مردم الجزایر سرنوشت خودرا شخصا انتخاب خواهند نمود و ژنرال دوگل از تصمیمی که دراین مورد اتخاذ کرده است عدول نمی نماید

امروز خبرنگار سیاسی مامصاحبه‌ای باآقای هانری رو سفیر کبیر ـ فرانسه درایران راجع به‌روابط‌بین دوکشور واوضاع الجزایر به عمل آورد که ذیلا ازنظر خوانندگان میگذرد.

دبیرستان فرانسوی

آقای رو گفت فرانسه در نظر دارد یك دبیرستان بزرك فرانسوی که‌درآن‌زبانهای فرانسه وفارسی‌تدریس خواهدشد بزودی‌درتهران تشکیل دهد هنگام اقامت روژه سدومدیر کل‌امور فرهنگی وفنی وزارت خارجه فرانسه درتهران درباره تشکیل این‌دبیرستان با مقامات دولتی وفرهنگی ایران گفتگو بعمل آمد .

سفیر فرانسه دراین باره بخبرنگارما اظهار داشت دبیرستان فرانسوی که امیدمیرود بزودی درتهران تاسیس شود وبیش‌از هشتصد دانش‌آموزخواهد پذیرفت واحتمال میرود یك دبستان نیز همزبان باتاسیس این‌دبیرستان بوجود آید .باتشکیل دبیرستان جدید فرانسویها دبیرستان فعلی رازی بسته خواهدشد ودانش آموزان این‌دبیرستان به‌مدرسه جدیدالتاسیس انتقال‌خواهند یافت .

دبیران زبان فرانسه این‌دبیرستان توسط دولت فرانسه اعزام خواهندشد وبرای تدریس زبان فارسی ازدبیران ایرانی استفاده خواهد شد .

سفیر فرانسه افزود فعلادرباره‌محل تاسیس این‌دبیرستان مطالعاتی در جریان است واصل بوجود آمدن این دبیرستان موردموافقت واقع شده‌است تشکیل این‌دبیرستان یك‌گام جدید در راه‌توسعه روابط دیرین فرهنگی بین ایران وفرانسه خواهدبود .

سفیر فرانسه افزود درصورتیکه تاسیس دبیرستان‌فرانسوی همراه‌بوجود آمدن یك دبستان نیزباشد تعدادهزار وپانصد شاگرد دراین دبستان ـ دبیرستان مشغول تحصیل خواهند بود وخواهند توانست پس‌ازاخذ دیپلم در رشته‌های‌دولتی دانشگاه پاریس بدون کنکور ثبت‌نام نمایند .

انتظارمیرود تاسال تحصیلی آینده مقدمات تشکیل دبیرستان فرانسوی در تهران فراهم شود .

۲۶دبیرستان حرفه‌ای

سفیر کبیرفرانسه درتهران‌سپس اشاره به‌احداث مدارس حرفه‌ای‌در ایران نمود واظهار داشت ازمدتها قبل درباره تاسیس مدارس حرفه‌ای مذاکراتی بین ایران وفرانسه در جریان بود. دولت فرانسه اخیرا تصمیم گرفته است ۲۶دبیرستان حرفه‌ای درایران بوجود آورد و دبیران ومدیران وآلات وابزار این مدارس رابه دولت ایران بدهد.

درهریك از این دبیرستان‌ها که چندین رشته مانند نساجی، آهنگری چرمسازی وغیره خواهند داشت یك مدیر ویك دبیر فرانسوی انجام وظیفه خواهد نمود. باین ترتیب ۵۲تن‌از بهترین مدیران ودبیران دبیرستانهای حرفه‌ای فرانسه به تهران اعزام خواهند گردید. انتظار میرود ازسال تحصیلی آینده این مدارس شروع‌بکار نمایند.

درباره محل احداث این‌دبیرستان ها سفیر فرانسه اظهار داشت هشت دبیرستان در تهران واطراف و۱۸ دبیرستان درشهرستانهای دیگر ایجاد خواهد شدوبااحداث این دبیرستانها هزاران دانش آموز ایرانی بفراگرفتن حرفه‌های مورد علاقه خود خواهند پرداخت ودراین‌ه حرفه‌ها تکنیسین خواهند شد. احداث‌این مدارس کمك بزرگی به تشئید روابط فرهنگی وفنی‌دو کشور مینماید.

پانزده روزه فنی

سفیر کبیرفرانسه درایران سپس اشاره به نمایشگاه فرانسه درتهران نمود وگفت این نمایشگاه باعث ازدیاد توجه ایرانیان به صنایع وعلوم فرانسه شد وصاحبان صنایع وتجار ایرانی متوجه ترقی فرانسه درزمینه‌های نفت، شیمی، الکتریك، راه‌آهن وسایر رشته‌های صنعتی شدند. مااز این نمایشگاه نتایج خوبی بدست آوردیم وامیدواریم روابط نزدیکتری راباایران درزمینه علمی واقتصادی بوجود آوریم .در طی این نمایشگاه شخصیتهای بسیار مهم علمی، سیاسی وفرهنگی فرانسویان بایران آمدند وتماس هائی بامقامات ایرانی حاصل‌نمودند که‌این تماسها نتایج بسیار نیکوئی درآینده خواهد داشت.

ذوب آهن

سفیر فرانسه سپس اشاره به احداث کارخانه ذوب آهن در ایران نمود و گفت در این باره دولت فرانسه با سازمان برنامه تماسهای زیادی گرفت ولی نظر باینکه سازمان‌برنامه ابتدا با شرکت های آلمانی مشغول مذاکره شده بود بالاخره احداث این کارخانه بعهده آلمانی ها واگذارشد . حتی مهندسین فرانسوی در این باره مطالعات زیادی در ایران نمودند و نتیجه مطالعات خود را بمقامات‌سازمان برنامه گزارش دادند . صاحبان صنایع فرانسه بسیار مایل به احداث کارخانه ذوب آهن در ایران بودند و سفر های آقای ژرژ ویلیه‌رئیس‌اتحادیه کار فرمایان فرانسه بایران نیز بااین موضوع مربوط بود .

فرانسه در حال حاضرمایل‌به‌همکاری فنی و اقتصادی با ایران است و کار هائی که توسط مهندسین فرانسوی در ایران صورت گرفته بهترین‌نشانه این مدعا است .

اوضاع الجزایر

در پاسخ سئوال خبرنگار ما درباره اوضاع الجزایر آقای هانری‌رو اظهار داشت وضع الجزایر بسیارروشن‌است. ژنرال دوگل تصمیمی گرفته است و ملت فرانسه با این تصمیم موافقت کرده است .

صد ها هزار تلگراف و نامه که هر روز بدفتر ریاست جمهوری فرانسه واصل می گردد موید این پشتیبانی ملت فرانسه از تصمیم ژنرال دوگل‌در اعطای خود مختاری به الجزایر است بلوائی که اخیرا عده محدودی افراطی در الجزایر بوجود آوردندتصمیم‌فرانسه را تغییر نخواهد داد و اصولا ژنرال دوگل عادت ندارد تصمیمات خود را تغییر دهد و گذشته این موضوع را ثابت می نماید مسئله الجزایر برای فرانسه بسیار غمناك است زیرا یك میلیون‌نفرفرانسوی‌از ده هاسال‌درآنجا سکونت‌دارند و پدران واجدادشان‌در این سرزمین‌مدفونند ، این‌عده‌الجزایر را آباد کرده اند ، اکنون باید دو نژاد فرانسوی و مسلمان با یکدیگر باصلح‌وصفا زندگی نمایند . بنظر فرانسه باید ابتدا جنك متوقف‌گردد و سپس هنگامی که اوضاع آرام شد انتخابات آزاد درسراسرالجزایرصورت گیرد .در هر حال هر راهی که‌اکثریت مردم الجزایر در این انتخابات‌انتخاب نمایند مورد موافقت فرانسه قرارخواهد گرفت و مردم الجزایر شخصا آینده خود را انتخاب خواهند نمود . البته نباید فراموش کرد که وجود عده ای الجزایری مخالف فرانسه این حقیقت را کتمان نمی نماید که میلیونها الجزایری مایلند فرانسوی‌بمانند .

روابط بین دو کشور

در پایان مصاحبه سفیر فرانسه اظهار داشت روابط ایران و فرانسه اکنون بسیار دوستانه است هنگامی که من چند سال قبل بایران آمدم فقط هفتصد فرانسوی در ایران اقامت داشتند اکنون تعداد فرانسویانی که در ایران اقامت دارند متجاوز از دو هزار نفر است و این موضوع نشانه بسط روابط اقتصادی و فرهنگی بین دو کشور است . فرانسوی ها درایران احساس غریبی نمی نمایند در زمان جنك مدتی روابط ایران و فرانسه در حال رکودبودولی اکنون این‌روابط‌مقام شامخ گذشته را باز مییابد وایران‌و فرانسه هرروزه بطرف همکاری‌بیشتر در راه ترقی صنعتی و دوستی مشترك گام بر می دارند .

سفیر کبیر افغانستان بهبودی یافته است

امروز کسب‌اطلاع شدکه آقای عثمان امیر سفیرکبیر افغانستان در تهران که‌بعلت بیماری فشار خون‌ازهفته قبل دربیمارستان شوروی تحت درمان قرار گرفته بود کاملابهبودی یافته ودوران نقاهت رامیگذراند

قراراست سفیر افغانستان فردا بیمارستان راترك نماید وپس‌از چند روز استراحت دراقامتگاه مجددا بکار مشغول شود .

دکترعبده سه‌ماه درتهران میماند

امروز کسب اطلاع‌شد که‌آقای دکتر جلال عبده‌رئیس کمیسیون‌نظارت سازمان ملل متحد برانتخابات کامرون که اکنون برای استفاده ازمرخصی به‌تهران آمده‌است سه ماه‌دراین شهر خواهد ماند .

محل کاررئیس کمیسیون نظارت سازمان ملل دفتر اطلاعات سازمان‌ملل در تهران خواهد بود .

معاون اداره‌کل اطلاعات آمریکا بتهران آمد

بقرار اطلاع‌آقای «ویلیام‌هاندلی» معاون اداره کل اطلاعات امریکاروز دوشنبه از واشنگتن بتهران آمد تادر مراسم نصب اولین سنك‌بنای جدید انجمن ایران وامریکا که‌در جاده عباس آباد قرارخواهد داشت حاضرباشد.

معاون اداره کل اطلاعات امریکادر تهران طی چندروز اقامت بامقامات ایرانی مذاکراتی پیرامون روابط دوکشور انجام خواهد داد .

دیوان طرزی افشار

مولانا طرزی افشار یکی از شعرای دوره صفویه بوده شاعریست شیرین زبان سخنوری است بلیغ البیان ودر ادبیات انقلاب عجیبی برپا نموده مخترع ومبتکر طرز مخصوص است که تاکنون کسی بدان‌شیوه سخن سرائی و چکامه پردازی ننموده است منجمله

با من دلخسته ای دلدار جنگیدن چرا ؟.

تو غزال گلشن حسنی پلنگیدن چرا ؟ مینگاهی برمن‌و می التفاتی با رقیب . با من یکرنك ای رعنا دو رنگیدن چرا؟ با کاغذ اعلا و حروف زیبا و جلد طلا کوب از طرف کتابفروشی ادبیه مقابل شمس العماره منتشر گردید .

دررضائیه کتابفروشی تمدن بهاء در تمام کشور ۱۰۰ ریال

۱ـ۲ آـ۳۱۹۷۳

آگهی مناقصه

اداره کار پردازی وزارت کشاورزی سه هزار تن‌سبوس گندم مورداحتیاج را از طریق مناقصه خریداری‌مینماید

داوطلبین شرکت‌درمناقصه میتوانند از تاریخ انتشار آگهی همه روزه‌برای دریافت برك شرایط باین اداره واقع در میدان فردوسی مراجعه وپیشنهاد خود را طبق مفاد شرایط مناقصه حداکثر تاتاریخ پنجشنبه۱۴ بهمن‌ماه ۱۳۳۸ باداره کل‌دفتر وزارتکشاورزی واقع در انتهای خیابان لاله‌زارنو جنب خیابان شاهرضاتسلیم ورسید دریافت دارند .

پیشنهادات واصله در ساعت ده‌صبح روز شنبه ۱۶ بهمن ماه ۱۳۳۸ در کمیسیون مناقصه باز وقرائت میشود حضور پیشنهاد دهندگان یانماینده آنها که کتبا معرفی شوند در جلسه مناقصه آزاد و کمیسیون در رد یا قبول یك یا کلیه پیشنهادات مختار است .

رئیس اداره کارپردازی

۱ـ۲ آـ۸ ۳۸۸

این روزها مدل ۱۹۶۰
فورد آلمانی
ورد زبان خانواده های باسلیقه است
نماینده انحصاری: شرکت سهامی اتوپارس: خیابان شمیران ـ تلفن ۳۶۵۵۵-۳۰۲۰۰۲
"TAUNUS"
FORD
17m
دولوکس
آوازه

نیازمندیها و آگهی‌های کوچک

استخدام میشود

سه‌نفر کارگر مورد احتیاج است
یك نفر کارگر جوشکار برقی ـ یك نفر کارگر پرس کار ـ یك نفر کارگر نقاش که برنگهای چکشی‌وارد باشد .
بشرکت تهران کار وایران کار ـ تلفن ۶۷۰۱۱ مراجعه شود
۱ـ۳ آ ـ۳۲۰۲۹

استخدام دستیار
دانشکده دندانپزشکی احتیاج به دو تن دستیار دارد .
۱ـ دستیار بخش گالبد شناسی دندان یك تن
۲ـ دستیار بخش بیماریهای‌دهان یك تن
داوطلبان میتوانند از تاریخ نشر آگهی الی مدت بیست روز با دردست داشتن مدارك خود جهت ثبت نام بدبیر خانه دانشکده دندانپزشکی مراجعه‌و ثبت نام نمایند . دستمزد رندگان مسابقه منوط بتامین‌اعتبار مال ۳۹ میباشد .
رئیس دانشکده دندانپزشکی ـ دکتر محسن سیاح
۹ـ۲ آ ـ۴۰۱۴۲

یکنفر حسابدارکه‌آشنا بزبان‌انگلیسی
برای محاسبات صنعتی یك‌شرکت ایرانی و آمریکائی باشد وهمچنین یکنفر منشی که انگلیسی و ماشین تویسی لاقین را خوب بداند باحقوق مکفی استخدام میشود کسانیکه‌حائز شرائط نیستند از مراجعه خودداری نمایند .
تلفن ۴۲۶۲۴
۱۰ـ۲ آ ـ۴۰۰۰۶

دانشکده پزشکی سه‌تن‌رئیس
درمانگاه وده تن دستیار بشرح زیر ازطریق مسابقه انتخاب مینماید .
۱ـرئیس درمانگاه پاتولوژی‌کرسی سرطان ۳تن
۲ـ دستیار بخش چشم پزشکی بیمارستان فارابی ۱تن
۳ـدستیار آزمایشگاه فیزیك۱تن
۴ـدستیار بخش مامائی بیمارستان وزیری ۱تن
۵ـ دستیاربخش بیماری‌های کودکان بیمارستان بهرامی ۲تن
۶ـ دستیار انستیزیولوژی ۵تن
داوطلبان رئیس درمانگاهی از تاریخ۱۰ر۱۱تا۳۸ تایکماه وداوطلبان دستیاری تابیست روز میتوانند با مدارك خود

عبور از پنج قاره

نوشته: دکتر اقبالی
استاد دانشگاه تهران

چگونه شروع کنیم

ایجاد مدارس حرفه‌ای راه دارد

اگر قدم اول را خوب برنداریم فارغ‌التحصیلان مدارس حرفه‌ای هم پشت میزنشین خواهند شد

در نخستین کنگره اصلاح دانشگاهها (۱۳۳۷) پیشنهادنمودم که هراندازه دانشگاه‌هامجهز باشند تازمانیکه عضواصلی که‌دانشجو است پیش از ورود بدانشگاه آماده تحقیقات نباشد نتیجه نهائی بدست نخواهد آمد. این آمادگی با اصلاح برنامه های دبیرستانی باید آغاز گردد تا بدانشگاه ها هجوم نشود . هدف از پیمودن‌دوره دبیرستان چیست ؟ و چرا جوانان باید برای اینکار شش سال‌صرف نمایند ؟ آیا منظور یاد گرفتن زبان مادری یاخارجی یا علوم است؟ یا پرورش و توسعه نیروی اندیشه و تعقل و قدرت اتخاذ تصمیم وعمل است ؟یا هیچکدام ؟

مسابقات ورودی نشان میدهند که دانش آموزان معصوم ماگروهی محفوظاتی بار آمده‌اند هرجا که پای فکر و عمل پیش می‌آید بیمناك و نگرانند .

ریشه این ترس و نگرانی از کجاست ؟در جهان امروز شکست وپیروزی در متوسطه و عالی از دبستان سر چشمه میگیرد .پس باید بجریان دوره زندگی کودکان توجه لازم شود . کودك و گل باهم فرقی ندارند . هر کدام بمحیط نیکوتری برخورند بهتر بار می‌آیند. کودکان ایرانی هم تابع محیط خو د می‌باشند و چون ایرانیان اجتماعی نیستند در کار ها از همکاری و شریك می‌گریزند . ویا چون ترسو هستند اجتماعی هم نمی‌توانند باشند .

مظاهر این اضطراب درونی که سرچشمه‌اش ذاتی ویا اکتسابی است در گفتار عادی ما مثل «روزمبادا» دیده میشود تکرار همین واژه و نظیر آن علامت اضطراب افراد و از دست دادن توکل و ایمان است پس نخستین قدم ایجاد محیطی است که در آن بچه ها را از بیم ونگرانی برهانیم وبرای زندگی شجاع واجتماعی بار آوریم تا همدیگر را دوست بدارندواز هم نترسند و نگریزند ترس در مرحله کودکستان تا دبستان‌باید ترتیبی دادهشود که تغییر محیط‌دراعصاب وروحیه طفل ضربه وتزلزل وارد نسازد باید دبستان های مخلوط با کودکستان درست شود که کودك را از پنج سالگی بپذیرد و در دو سال اول محیط کودکی مخلوط بادرس داشته باشد و ٤ سال بعد را هم کودك در همانجا بگذارند تا باشناسائی محیط و شناساندن خود شخصیت پیدا کند هر کودك پنجساله بجای ولگردی و دیدن مناظر بد ویا شرارت در کوچه با بزرگتر ها در دبستان نزدیك شده ترسو نمیشود قدرت دفاع و طرز همکاری و دوستی را یاد میگیرد از این دوره بوسیله آموزگاران شجاع باید هوش کودك بکار افتد وویرا تعلیم وآزمایش کنند ودر اثر ارشاد با ایمان و امیداور وبا علاقه وبا هدف بارآورند .

با این توجه دو سرمایه بزرك مال و عمر جوانان در جهت های بیهوده مصرف نشده و ازین نیرو در جای دیگر استفاده می‌کنند .

پس از این شش سال کودکان از ۱۱ سالگی یا بسوی کارگاه هاومدارس حرفه‌ای‌درجه‌اول(ساده) میروند ویا بسوی دبیرستان ها آنهائی‌که آمادگی جسمی و دماغی بهتری دارند (در حدود نصف) سه سال اول متوسطه را طی می‌کنند در پایان این‌مدت نصف این گروه‌بطرف مدارس فنی وحرفه‌ای درجه‌دوم (عالیتر از اولی) ارشد میشوند گروه دوم ازلحاظ‌تفکر وتعقل و هوش سرشارترند دوره دوم متوسطه را طی می‌کنند تا دیپلم بگیرند (ادبی یا علمی) مطلب اساسی این است در هر دبیرستانی دوالی سه اطاق بزرك مخصوص مطالعه درست کنند که در آن دانش آموزان بجای ولگردی وسینما رفتن واتلاف وقت اجبارا در نهایت آرامش و انضباط بنشینند فکر کنند و شخصا درباره مطلب دروس ویا چیزی کار کنند و کتاب های علمی وادبی وتحقیقی بخوانند تا تدریجا «نیروی تفکر و تعقل وقدرت اتخاذ تصمیم و عمل»در آنها زیاد شود .

مطالعه کتب مخصوصا کتب ادبیات باید اجباری و رسمی شود تا عادت نمایند ودر آن باره کنفرانس بدهند بدینگونه دیپلم های شش متوسطه ارزش واعتبار خاصی خواهند داشت .

تاسیس کلاس تهیه پیش از ورود بدانشگاه مرحله آزمایشی دیگری برای انتخاب عناصر با ارزش‌تر خواهد بود .

باوضع فعلی تاسیس کلاس تهیه بدون در نظر گرفتن انچه که در بالا گفته شد بی تاثیر است و یك سال از وقت‌دانشجویان فعال‌بهدرمیرود وبرای آنهائی که علاقه بتحقیقات عمیق ندارند بهانه خواهد شد که بدون زحمت پایه فوق لیسانس بگیرند ویالااقل‌ادعای بیشتری داشته باشند .

پس تاسیس و توسعه آموزشگاه های فنی بارعایت مراتب بالا نتیجه خواهد داد و گرنه ادامه برنامه فعلی چون مشتی‌جبون وبی‌هدف بارمی‌آورد . در نتیجه باز جوانان پشت میزنشین خواهند شد .

همه چیز از همه جا

سرنوشت کودك بریژیت باردو ؟

نیکلا کودك بریژیت‌باردو دریازده‌سالگی از خانواده خود فرار میکند

گربه‌وحشی فرانسه تاکنون در۲٦ فیلم بازی‌کرده وبرای هرفیلم ۵۰میلیون فرانك فرانسه میگیرد

همانطوریکه میدانید سرانجام‌گربه وحشی فرانسه ویابقول فرانسویها «گرانترین مادر جهان» کودك‌خودرا بدنیا آورد .

بریژیت‌باردو ازآن جهت «گران ترین‌مادر جهان »لقب‌یافته که‌قبل‌از وضع حمل بیش‌از هرمادری درجهان سلامت اوبیمه شده‌بود .

نیکلاشاریه پسر بریژیت‌باردوو درحقیقت ثمره بازی بریژیت‌باردوو ژاك‌شاریه شوهرش در فیلم بابت بجنك میرود میباشد .

هنگام بازی دراین فیلم بودکه گربه‌وحشی فرانسه باژاك‌شاریه نرد عشق‌باخت وباساشا دیستل نامزدش قطع‌رابطه کرد .

ژاك‌شاریه از هنرپیشگان جوان سینمای فرانسه استو چندی قبل وی‌را بعلت بیماری عصبی ازخدمت نظام معاف کردند .

نیکلا ، اولین‌بارکه دربرابر دوربین عکاسی قرار گرفت

بریژیت باردو دائم‌باخودزمزمه میکند «برای‌خوشبخت بودن»اگرلازم باشد استودیو را ترك خواهم کرد .

۵۰هزارنامه

نیکلاتنها کودك بریژیت باردو ۳کیلو وسیصد گرم وزن دارد و اطباء معتقدند همه‌چیزاو طبیعی‌است. چشمهای نیکلا آبی‌است و موهایش خرمائی دهان نیکلاشبیه مادرش و گوشهای او شبیه پدرش می‌باشد. پس‌از آنکه‌خبروضع‌حمل پسربریژیت باردو درمطبوعات جهان منتشر شد پنجاه هزار نامه‌تبریك آمیز ازگوشه وکنار جهان برای گران‌ترین مادر جهان فرستاده شدودربین نامه‌هادعوت نامه‌ای بعنوان نیکلاشاریه دیده‌شد که دانشگاه «ایووا» (آمریکا)از او دعوت کرده‌بوددرسال ۱۹۷۸ تحصیلات خودرادر آنجا آغاز کند یکی‌ازستاره شناسان فرانسوی پیش بینی کرده است که‌نیکلا شاریه کودك شروری شده ودر یازده سالگی ازخانه فرار کرده وپدر ومادر خودرا تنها خواهد گذاشت .همچنین تعلیم وتربیت‌نیکلا موجب اختلاف‌نظردائمی بین‌ژاك‌شاریه وبریژیت‌باردو خواهدشد.و هیچکدام حاضر نیستند تسلیم نظریات‌دیگری شوند بریژیت‌باردو ،اصرار خواهد ورزید که آزادوبی‌بندو بارپرورش یابد درحالیکه ژاك شاریه سخت‌با این روش مخالف است .

۵۰میلیون فرانك

بریژیت‌باردو اینك ۲۵سال دارد وبرمدت ۷سال در۲٦ فیلم‌بازی‌کرده است بریژیت‌باردو برای بازی در هرفیلم ۵۰ میلیون فرانك فرانسه میگیرد . ولی چندروزقبل بمخبرین جراید گفت‌برای آنکه خوشبخت‌شوم استودیو را ترك خواهم گفت .

نان‌ودندان

درمورد نان ومواد غذائی وطرز پختن آن و همچنین مقداری که‌باید روزانه صرف کرد مطالعات زیادی صورت گرفته‌است .

ولی دراین مطالعات عقیده دندانپزشگان موردتوجه قرار نگرفته بوددندانپزشگان عقیده دارند که‌دربعضی موارد 'ین ماده حیاتی‌تبدیل‌برباد دهنده زندگی میکرد ، ومیتوان آنرا دشمن شماره‌یك دندان‌هاشمرد این‌مرحله عبارت ازنان گرم وتازه ومخصوصاهنگامی‌است‌که خوب پخته نشده باشد . در اینجا مغزنان تشکیل خمیری درخلل وفرج دندانها داده و در حقیقت مرکزی برای تغذیه میکروبهای موجود در دهان تشکیل میدهند و از اینجاست که‌به‌مینای دندان حمله میکنند

مقاله آینده بقلم مهندس جواد تبریزی خواهد بود

مشکل دانش آموزان

آیا شماهم معتقدید برنامه کنونی‌تعلیمات متوسطه برای جوانان ما سودمند نیست و باید نهضتی برای ایجاد مدارس حرفه‌ای بوجودآید ؟ این سئوالی است‌که بحث جدید ستون کرسی آزاد را تحت عنوان «مشکل دانش‌آموزان» تشکیل میدهد . شماهم میتوانیدنظریات خود را جهت درج دراین ستون برای ما ارسال دارید . لطفا روی پاکت عنوان «کرسی آزاد» را ذکرفرمائید

عکس صفحه

گراهام درآفریقا

بیلی گراهام کشیش مشهور امریکائی مشغول دیدن از نقاط مختلف افریقا ودعوت مردم به‌صلح ودوستی است. یکی‌از کشورهائی که‌مورد بازدید بیلی گراهام قرار گرفت لیبریا بود. بیلی گراهام چند روز درنقاط‌مختلف لیبریا از جمله مونروویاپتخت این کشور توقف نمود .

دراین عکس بیلی گراهام درحالیکه یك کودك افریقائی را که‌درمیان بازوان مادرش قراردارد نوازش‌میکند دیده میشود .

فرهنگ خانواده

چرا فرانسوآزساگان ازشوهرش جدا شد؟

جدائی فرانسوآزساگان از شوهرش اعلام خطری است برای کسانیکه آنچه را در رمانها میخوانند و در سینما می‌بینند حقیقت میپندارند

باجنجال بهم رسیدند به آرامی جدا شدند

هنوز بیش از بیست ودوماه از ازدواج فرانسواز ساگان نویسنده فرانسوی باگی شولر نگذشته بود که خبرجدائی آنها در جهان منتشر شد .

درهمان روز ازدواج عده‌ای‌بیش بینی میکردند که نویسنده جوان باناشر چهل ساله بسر نخواهد برد.در حقیقت گی تصویری از قهرمانان کتاب ساگان بود . ساگان درکتاب «نوعی لبخند» قهرمان خودرا چنین توصیف‌میکند «دارای چشمانی خاکستری .حالتی خسته » تقریبا غمگین بود از تمام جهات او میتوانست مردی باشد که دختران همسال من تصور میکنند ،در کتاب «غم مسلام» ساگان قیافه مرد ایده‌آل راچنین تشریح میکند. «شجاع .حمایت کننده و متین که باکنجکاوی صحبت میکند

چنین بود تصورات ساگان‌هنگامیکه از کاخ شهرداری بازوبیازوی‌گی خارج میشد. او فکرد میکرد مرد ایدآل خودرا که دررمانها از آن یادمیکرد یافته است ودیگر غم و رنجی زندگی اورا کدر نخواهد ساخت .

ولی هنوز سال ازدواج‌بسرنرسیده بود که ابرهای کدورت افق‌ازدواج آنهارا تیره میکرد باوجود کوشش های دوستان وآشنایان این افق دوآزادی را درکنار هم قرار داد لحظه بلحظه تیره‌تر ومحیط‌زندگی‌یکی آزادی قبل از ازدواج ودیگری مشترك آشفته ترمیشد .گی آزادی پس ازآن .

هنگامیکه از کاخ شهرداری پس‌از از مراسم ازدواج خارج میشدخطاب بدوستانش گفت .من از امروز آقای «ساگان » شده‌ام این مرد آرام و باتجربه که جوانی خودرا پشت‌سرگذاشته طالب زنی برای زندگی و تشکیل خانواده بود ومیل داشت که ساگان بالاخره حقیقت زندگی رادرك نماید .

ساگان عقیده داشت که‌ازدواج امروز گی درخانه شخصی وساگان بعضی قیود ورسوم دارد ولی من درخانه‌مادری بسر میبرند. رشته‌ایکه مافوق آنها آزادی را دوست‌دارم۰و ۲۲ماه قبل آنهارا پیوند میداد گسسته شد ولی این گسیختگی فکر میکنم که در ازدواج باید درهیچیك تاسفی ایجاد نکرد هردو بطور دوستانه از یکدیگر جداشدند زیرا آنرا برای سعادت خود مفید میدانستند .

ساگان بدوستانش بارها گفته‌که پس‌از ازدواج باگی متوجه شده است که مردایدآل آنطور که در کتابها مجسم کرده درعالم واقعیت وجود ندارد و ناچار مجددا بسوی زندگی اصلی خود بازگشته وآنرا ازسرگرفته است زیرا اگر چه فرانسواز ساگان درکنار گی‌آرامش احساس میکرد ولی اخلاق وعادات آنها دوجهت مختلف ومتضادداشت

بطوریکه دوستانش میگویند ساگان بهیچوجه حاضر نیست آزادی خود را فدای زندگی مشترك کند

بطوریکه دوستانش میگویند ساگان بهیچوجه حاضر نیست آزادی خود را فدای زندگی مشترك کند

خانم سفیدپوش

اثر ویلکی کالینز نویسنده معروف انگلیسی

-٦۳-

ما پنهان از همه در این گوشه زندگی میکنیم « ماریان هلکومب» مثل یك خ ر واقعی بامور داخلی خانه ما میپردازد .

این وضع فعلی ماست .

از نظر منطق و قانون ، بدوجب شهادت بستگان ، دوستان و آشنایان «لورا» برای همیشه در گورستان «لیمریج» آرمیده است .

ولی با آنکه دختر «فیلیپ فرلی» و زوجه «سرپرسیوال گلاید» از شمار زندگان حذف شده است ، برای من و خواهرش زنده است .

«لورا» در نظر عمویش و در نظر مستخدمین که از شناختن او امتناع کرده‌اند مرده است . در نظر مباشرین ثروتش که با انجام مراسم قانونی تمام این ثروت را به شوهر و عمه‌اش منتقل کرده‌اند مرده است .در نظر مادر و خواهر من که تصورمیکنند فریب یك دختر ماجراجو را خورده‌ام مرده است . از نظر اجتماعی ، روحی و قانونی مرده است اما . . . در حقیقت زنده است !

فقیر و ناشناس زندگی میکند و برای ادامه زندگی و ادامه مبارزه در جامعه جائی یافتن جا و مقام اجتماعی خود جز یك معلم بیچاره نقاشی یار و یاوری ندارد .

من که از شباهت فوق‌العاده او با «آن کاتریك» اطلاع داشتم در آن لحظه که او را در کنار سنك مزار دیدم و حجاب از چهره برداشت ذهنم متوجه «کاتریك» شد .

آنروز قبل از آنکه خورشید کاملا در افق نا پدید شود ، قبل ازآنکه خانه طفولیتش راکه دیگر برویش بسته بود پشت سر بگذاریم هر دو کلمات وداع را کەدر «لیمریج هوس»موقع جدا شدن از یکدیگر گفته بودیم بیاد آوردیم .... من‌باو قول‌داده‌بودم که در لحظات سختی اگر بخواهد کمکش کنم. و او که‌ازوقایع ترسناك‌ماههای‌گذشته چیززیادی بخاطر نداشت با تجدید این خاطره‌شرین سرشن رابسنه‌ام فشردو گفت:

والتر ، سعی میکردند همه چیز را از خاطر من محو کنند ، ولی من هیچوقت شما و ماریان را فراموش نکردم . ..

دل و جانم را باو داده بودم از آن لحظه احساس کردم که زندگیم برای همیشه متعلق باوست .

خدا را شکر میکنم که بمن اجازه داد از سفری که در آن تقریبا تمام همراهانم جان دادند بسلامت برگردم تا همه چیز خود رادرراه زنی که دیوانه وار دوستش دارم فدا کنم . . . زنی که اکنون تنها ، مطرود و رنجدیده است و از آنچه بود بسیار تفاوت کرده است زیبائی ، لطافت و ظرافت جسمی و روحیش نقصان یافته و مقام اجتماعیش را از او دزدیده‌اند بنا براین میتوانم بدون واهمه از ملامت دیگران همه چیز خود را نثار قدمش کنم و اورا تحت حمایت بگیرم .

۲

اکنون که وضع من روشن شد می‌خواهم وقایعی را که بر«ماریان» و «لورا» گذشته استوخود آنها برایم نقل‌کرده‌اند بطور خلاصه‌حکایت‌کنم.

مادموازل «هلکومب» خبر رفتن لیدی «گلاید» و علت آنرا از دهن خانم «میکلسن» سرپرست مستخدمین «بلاکواتر» شنید .

سپس ،چندروز بعد(خانم‌میکلسن نمی‌تواندتاریخ دقیق‌رفتن‌آن رامعین کند)نامه‌ای از خانم «فوسکو» برای مادموازل هلکومب رسید که مرگ‌ناگهانی خواهرش راباو اطلاع‌میدادولی ازتاریخ واقعه ذکری‌نکرده بود .

لازم به گفتن نیست که این خبر در دختر بیچاره که دورهٔ نقاهتش را میگذراند چه اثری کرد . فقط باید متذکر شویم که ناچار سه هفته دیگر استراحت کرد تا بتواند از جا حرکت کندوبسفربرود . آنموقع باتفاق‌خانم «میکلسن» به‌لندن رفت‌ودر آنجا ازاو جداشد .

مادموازل «هلکومب»یکسر به دارالوکاله آقای «گیلمور» رفت .وسوءظنی را که دربارهٔمرگ عجیب خواهرش بمغزش راه‌یافته بودباجانشین آقای«گیلمور» درمیان گذاشت .

آقای «کرل» وکیل دعاوی که تا آنموقع با کمال حسن نیت تقاضا های اورا انجام داده‌بود ازطرح چنین شکایتی درداد‌گاه‌خودداری کرد .

کنت «فوسکو» جزئیات این واقعه غم‌انگیز را باو اطلاع داده بود وبرای اطمینان بیشتر وسیله‌ای فراهم کرده بودکه وکیل دعاوی با طبیب معالج و مستخدمین مستقیما تماس بگیرد و اظهارات آنها را بشنود .

آقای «کرل» چون نتوانسته بود تاریخ دقیق حرکت لیدی «گلاید» از «بلاکواتر» را تعیین کند به اطلاعاتی که کنت وکنتس در این زمینه باو داده‌بودند اکتفا کرده‌بود .درنتیجه موضوع کاملا عادی‌و بی‌شائبه بنظرش میرسید .و تصور میکرد که بیماری وغم و غصه شدید موجب این خیال‌باطل مادموازل «هلکومب» شده است . باو اطمینان داد که سوء ظنش هیچگونه اساسی ندارد .

مادموازل «هلکومب» از آنجا به «لیمریج‌هوس» رفت تا به تحقیقات خود ادامه دهد .

آقای «فرلی» نیز بوسیله یك نامهٔ خواهرش مادام «فوسکو» از مرگ برادرزاده‌اش مطلع شده بود .

این نامه هم مثل نامه‌ای که به مادموازل «هلکومب» نوشته بودند تاریخ واقعه را ذکر نمیکرد .

آقای «فرلی» پیشنهاد کنتس را مبنی بر دفن دختر ناکام در گورستان لیمریج کنار قبر مادرش پذیرفته بود .

کنت «فوسکو» برای انجام مراسم تدفین شخصا به «لیمریج» آمده و مراسم با حضور تمام اهالی قصبه انجام شده بود . روز بعد مضمونی که‌ظاهرا اثر کنتس بود وآقای «فرلی» هم تائید کرد روی سنك مزار حك‌شد .باین مناسبت‌کنت «فوسکو» دو روز در «لیمریج هوس»ماند . ولی چون آقای «فرلی» از ملاقات با او خودداری میکرد ناچار کنت مطالب خود را بوسیله نامه باطلاع او میرساند .

در یکی از این نامه ها که کنت جزئیات بیماری و مرگ لیدی گلاید را ذکر کرده بود یك توضیح عجیب در پایان نامه اضافه شده بود : کنت به آقای «فرلی» اطلاع میداد که «آن کاتریك» در حوالی «بلاکواتر» پیدا شده واورا به دارالمجانین برگردانده‌اند . همچنین باطلاع آقای «فرلی» میرساند که جنون این دختر در مدتی که آزاد مانده شدید تر شده و کینهٔ بی‌علت‌او نسبت به «سر پرسیوال» شکل جدیدی بخود گرفته است . برای اینکه بنحو تازه‌ای «سرپرسیوال» را اذیت کند و شاید قدر ومنزلت خود را در نظر بیماران دیگر و پرستاران بالا ببرد باین فکر افتاده که با استفاده ازشباهتی که با لیدی «گلاید» داشته است خود را بجای آن مرحوم معرفی کند .

البته بعید بنظر میرسد که دوباره بتواند فرارکندولی‌درهر حال بدنیست که‌آقای «فرلی» از جریان اطلاع داشته باشد .

مادموازل «هلکومب» وقتی از لندن به«لیمریج» رسید اول سپتامبربود . از این نامهٔ کنت و توضیح عجیب آن اطلاع یافت لباسهای لیدی «گلاید» را که خانم «فوسکو» بادقت بسته‌وبه«لیمریج هوس» فرستاده بودبه‌خواهرش تحویل دادند .

مادموازل «هلکومب» چند روز بعد از ورودش دوباره مریض شد و مدت یکماه بستری بود .

در این روزهای طولانی انزوا ،و استراحت اجباری بسیار فکرکرده و سوءظنش شدیدتر شده‌بود .

از «سرپرسیوال» خبری نداشت ولی خانم «فوسکو» چند بار باو نامه نوشته و از جانب‌خودش و شوهرش ابراز محبت بسیار کرده بود .

مادموازل «هلکومب» بجای اینکه جواب بدهد از وکیل خود خواست که خانهٔ «فوسکو» را تحت نظر بگیرد ولی این اقدام نتیجه‌ای نداد و چیزی کشف نشد .

تحقیقات از جانب مادموازل «روبل» پرستار مورد اطمینان «فوسکو» نیز بجائی نرسید .

این زنزو شوهرش شش ماه پیش از آن از فرانسه به لندن آمده بودند . خانه‌ای اجاره کرده و یك پانسیون تاسیس کرده بودند . قصدداشتند از خارجی هائی که دسته دسته برای تماشای نمایشگاه سال ۱۸۵۱ به لندن می‌آمدند پذیرائی کنند .زنزوشوهرآرامی بودند وهیچوقت کاری نمیکردند که در خور ملامت باشد .

آخرین مرحله تحقیقات متوجه «سرپرسیوال» شد. میگفتند که درپاریس مستقر شده ووقت خود را در مجامع دوستان فرانسوی و انگلیسی میگذراند.

مردم سقز پیشنهاد میکنند

بخش‌های تکاب و بوکان ضمیمه سقز شود

درانتظارند تااجازه اسفالت‌خیابانها وایجادمیادین‌صادر گردد

خبرنگار مادرسقز مینویسد چندروز قبل جلسه شورای شهرستان سقز باحضور فرماندار وروسای دوائر دولتی این شهرستان در عمارت فرمانداری تشکیل گردید در این جلسه پس از گفتگو ها وشور و مشورتهای لازم تصمیم گرفته شد از مسئولین وزارت کشور تقاضا شود که بخش تکاب از فرمانداری مراغه و بخش بوکان از فرمانداری میاندوآب منتزع و بفرمانداری سقز ضمیمه گردد و همچنین قرار شد برای تکمیل کادر مامورین شهربانی سقز اقدامات لازم‌انجام گیرد .ضمنا در این جلسه مقرر گردید که‌بوزارت کشور پیشنهاد شود تا از طرف مسئولین آن وزارت خانه اجازه اسفالت‌خیابانهای ،بیمارستان ، فرمانداری ،درمانگاه ،میدان سرلشگر امین ، میدان تبریز و خیابان شرکت نفت بشهرداری سقز صادر گردد . جلسه شورای شهرستان‌پس از اخذ چند تصمیم مفید دیگر پایان یافت .

میلاد حسین«ع» درشهرستانها

طبق گزارش خبرنگاران مادر شهرستانها بمناسبت میلاد مسعود حسین ابن علی علیه السلام سومین پیشوای بزرگ شیعیان جهان مردم شهرستانهای کشور طی سه شب متوالی جشنهای باشکوهی برگزار کرده‌اند . مردم شهرستانها با آذین بندی سردر مغازه‌ها و موسسات مختلف دولتی و ملی روز ولادت باسعادت آزاد مرد عالم بشریت را با سرور و شادمانی بسربرده‌اند بهمین مناسبت در اغلب شهرستانها مجالس جشن باشکوهی برگزار گردیده و اهالی شهرستانهای کشور باشرکت دراین مجالس علاقمندی خودرا نسبت به ائمه اطهار علیهم‌السلام ابراز داشته اند .

زمستان پشیمان شد !

حداکثر درجه حرارت هوا در بروجرد صفر است

تا روز گذشته هوای بروجرد مانند هوای بهار ملایم و مطبوع بود اشعهٔ جانبخش آفتاب لذت سکر آوری داشت و کم‌کم مردم بروجرد فراموش‌میکردند که زمستان است و باید هماکنون از شدت سرما یخبندان شود شاید زمستان هم شهربروجرد رااز یاد برده بود ولی از روز گذشته ناگهان هوایبروجرد بشدت سرد شد و بارزیش یك برف چند سانتیمتری درجه حرارت هوا از ۲۲درجه بالایصفر به ده درجه زیر صفر تنزل یافت هماکنون حداکثر درجه حرارت هوا در بروجرد صفر است و مثل اینکه زمستان میخواهد گذشته ها را دربروجرد تلافی کند .

درانتظار تامین‌برق

مدتی است وضع برق بیجار بعلت نقص فنی یکی از موتور ها نامرتب شده و هر شب قسمتی از شهر در خاموشی بسر میبرد .

اکنون که مهندسین سازمان برنامه مشغول نصب سومین موتور مولد برق این شهرستان میباشند اهالی انتظار دارند هر چه زودتر بانصب مولد برق مزبور نقص فنی مولد برق موجود نیز مرتفع گردد تا شاید پس از این شبهای خاموشی مردم بیجار از نیروی برق شبانه روزی استفاده کنند .

تامین رفاه کارگران

خبرنگار ما از زنجان اطلاع می دهد آقای محمد رضا بطی رئیس اداره کار قزوین و زنجان باتفاق آقای سید مهدی حریرچیان‌رئیس حسابداری بیمه های اجتماعی به زنجان‌وارد شدندو پس‌ازرسیدگی بوضع کارگران این شهرستان مبلغ شصتو پنجهزار ریال‌بمنظور حق عائله مندی شش ماهه دوم‌سال جاری کارگران اداره کار زنجان پرداخت کردند آقایان مزبوربرای کارگران این شهرستان پزشك ، دندان پزشك ، قابله و متصدی بانسمان تعیین نمودند کارگران از این اقدام اداره کار اظهار خشنودی میکنند .

یك شهر کوچك وزیبا درکنار شیراز

اخیرا طی مراسمی که‌در محوطه کارخانه سیمان فارس انجام گرفت استاندار فارس و عده زیادی از روسای دوایر دولتی و محترمین شهر شیراز قسمت های مختلف کارخانهو تاسیسات آنرابازدید کردند . ابتدا کوی مهندسین کارخانه که‌عبارت از ۹ دستگاه خانه مجهز بتمام وسایل می باشد مورد بازدید قرارگرفت وسپس محلی که برای کوی کارمندان تعیین شده و تاکنون بیست دستگاه خانه در آن ایجاد گردیده است بازدید شد . مدیر کارخانه سیمان فارس اظهار داشت تاکنون ده میلیون ریال صرف ایجاد خانه های مهندسین و کارگران کارخانه شده است وبرای آنکه ۳۸۰دستگاه خانه کارگری دیگر ایجاد گردد سی‌میلیون ریا لاعتبار لازم است که امید میرود این مبلغ ا زطرف دولت برای تامین رفاه کارگران کارخانه مزبور کمك شود .

با فعالیت متصدیان کارخانه سیمان‌فارس پیش بینی میشود که یك شهر زیبای کوچك در کنار شهر زیبا و بزرك شیراز ایجاد گردد .

اتومبیل سارقین بااثاثیه مسروقه بگل فرو رفت

یکی ازسارقین درتهران دستگیرشد وبقیه متواری‌میباشند

خبرنگار ما در تاکستان قزوین مینویسد چند روز قبل بفرمانده ژاندارمری تاکستان‌اطلاع داده شد که‌یکدستگاه اتومبیل سواری بشماره ۱۴۸۳۵ و کامیونی بشماره۳۸۰۷ هنگام عبور از رودخانه «خره رود» واقع درنزدیکی تاکستان‌در گل فرورفته و گفته میشود که‌رانندگان‌اتومبیلهای مزبور از سارقین زبر دست بوده اند که از بیم‌دستگیر شدن متواری گردیده اند . فرمانده ژاندارمری تاکستان با اطلاع بر این امر درمحل‌حضور یافت وطی تحقیقاتی که بعمل آورد معلوم شد که محمولات اتوموبیلهای مزبور نیزاموال مسروقه میباشد .خبرنگار ما در گزارش خود افزوده است که‌بر اثر اقدامات فرمانده ژاندارمری تاکستان‌راننده یکی از اتومبیلها بنام بهرام قنبری در تهران دستگیر شد و اینك مامورین برای دستگیری همدستان او که متواری میباشند فعالیت می‌کنند .

فرماندار لنگرود طی مصاحبه‌ای بخبرنگارما اظهارداشت:

منتظریم که سازمان برنامه بتعهد خود عمل کند

بزودی درلنگرود بانك‌کشاورزی تاسیس میشود

خبر نگار ما از لنگرود می نویسد چند روز قبل برای کسب اطلاع از برنامه های عمرانی و اصلاحی‌لنگرود با آقای عبدالحسین ضیائی فرماندار این شهرستان مصاحبه‌ای انجام دادم . آقای فرماندار در پاسخ این سئوال که جهت لوله کشی اب شهر چه اقدامی انجام گرفته است اظهار داشت دراین مورد شهرداری لنگرود با پرداخت اقساطی بالغ بر سه میلیون ریال بسازمان‌برنامه وظیفه خودرا انجام داده و اینك‌باید منتظر بود که سازمان برنامه با لوله

فرماندار: منتظر لوله‌کشی آب هستیم!

کشی آب شهر به تعهد خود عمل نماید . در باره تشکیل مجدد انجمن شهر آقای فرماندار گفت تشکیل مجدد انجمن شهر در لنگرود منوط بدستور مقامات وزارت کشور می باشد ولی از طرف اینجانب نیز در این مورد اقدامات لازم انجام خواهد گرفت .

آقای فرماندار در پایان مصاحبه اظهار داشت بهزودیاز طرف‌فرماندار برای تعیین حدود شهرستان لنگرود وتاسیس بانك کشاورزی دراین شهرستان اقدام خواهد شد ودر این زمینه کار های مقدماتی انجام گرفته است .

اولین کلنك ساختمان درمانگاه

طبق گزارش خبرنگار ما در لاهیجان چندرور قبل طی مراسمی اولین کلنك ساختمان‌درمانگاه لاهیجان بوسیله آقای مهدوی فرماندار این شهر متان بزمین زده شد در این مراسم کلیه روسای دوایر دولتی و محترمین شهر بابانوان خودحضور داشتند پس از زدن اولین کلنك ساختمان‌درمانگاه لاهیجان عملیات ساختمانی آن نیز شروع گر ید اهالی امیدوارند که در انجام عملیات ساختمانی درمانگاه مزبور تسریع شود در عکس بالا فرما ندار لاهیجان اولین کلنك ساختمان درمانگاه را در میان ابراز احساسات مردم بزمین میزند .

پس ازدوسال

هنوزهم ساختمان بیمارستان ناتمام‌است

مدت‌دوسال است ساختمان بیمارستان یکصد تختخوابی‌رضاشاه کبیر چالوس‌نیمه تمام مانده وتاکنون برای‌تکمیل این ساختمان اقدامی بعمل نیامده است. هماکنون روزانه درحدود سیصد نفر بیمار برای معالجه به‌بهداری چالوس مراجعه میکنند که از کلیه آنان معاینه میشود وبطور سرپائی تحت‌معالجه قرار میگیرند ازاین‌عده لااقل بیست‌تاسی نفر احتیاج به‌بستری شدن دارند که‌بهداری چالوس بعلت عدم تختخواب از پذیرفتن آنان معذور است بیماران هم‌براثر عدم بضاعت کافی قادر نیستند برای‌معالجه‌خود به‌شهرستانهای دیگربروند اهالی از مقامات مربوطه انتظار دارندبرای تکمیل ساختمان بیمارستان رضاشاه کبیر اقدام شود.

والاحضرت دررامسر

خبرنگار مادررامسر گزارش میدهد پریروز والاحضرت‌شاهپور بدالرضا پهلوی بمنظور استراحت وارد رامسر شدند ودر هتل شماره یك رامسر اقامت نمودند. بقرار اطلاع والاحضرت چند روزی در رامسر باستراحت خواهند پرداخت

انتصابات در شهرستانها

قزوین ـ آقای سرهنك شاهپور پرویز ، رئیس سازمان امنیت

بندر بوشهر ـ آقای سید اسمعیل علم بلادی ، رئیس اداره پست بندر «دلوار» .

نوشهر ـ آقای ستوان عبداله خرسندی ، رئیس کار گزینی اداره مرزبانی ـآقای غلامحسین آرمند، رئیس دفتر فرمانداری .

بابلسر ـ آقای خاوباری ،رئیس شیلات

تفرش ـ آقای قاضی نوری ،فرماندار

تویسرکان ـ آقای فاضلی رئیس اداره دارائی

فیروز کوه ـآقای شقاقی ، دادرس علی‌البدل دادگاه بخش

سقز ـآقای سرگرد محمد حسن موسوی رئیس حوزه نظام وظیفه

بازدید تاکستان

خبرنگار ما درتاکستان قزوین مینویسد چندروز قبل آقای مهندس خالقی فرماندار وتیمسار سرتیپ آزموده فرمانده تیپ ۵ـ قزوین باتفاق روسای ادارات این شهرستان برای بازدید وضع عمومی تاکستان وارد این منطقه شدند.

آقایان فرماندار وفرمانده تیپ‌در مدت‌توقف چند ساعته خود دربارهٔ نظام،وظیفه وبهبود وضع عمومی تاکستان دستوراتی بمتصدیان مربوطه صادر کردند.

خلاصهٔ اخبار اصفهان

فلاورجان ـ عملیات ساختمانی‌جاده بین فلاورجان ـ ماربین آغاز گردیده وبا ایجاد جاده دیگری بزودی فلاورجان به شاهراه نجف‌آباد متصل میگردد .

نجف‌آباد ـ برای تاسیس بخشداری در «تیهران کرون » از توابع نجف آباد اقدام گردیده و بزودی درمانگاه آن نیز تکمیل خواهد شد .

علویجه ـ دربعضی از دبستانهای علویجه دانش آموزان بعلت نبودن میزو صندلی کافی روی زمین می‌نشینند و در بعضی از مدارس نیز هنوز بخاری روشن نشده‌است اهالی تقاضا دارند بوضع فرهنك این بخش .توجه گردد .

اردکان ـ اضافات و ترفیعات کارمندان دولت در اردکان هنوز پرداخت نشده‌است تقاضا دارند دراین مورد اقدام شود .

تعمیرات پایه‌های پل غازیان تا فروردینماه پایان میبابد ؟

خبرنگار مادربندر پهلوی گزارش میدهد اظهار آقای مهندس بزرگزاده رئیس اداره کل برای استحکام‌پل‌درو سط، پل‌نصب‌میشوداستحکام دوام خواهد داشت .گرچه باانجام عملیات‌ترمیم اشکال زیاد انجام میگیرد ولی مردم بندر پهلوی شمعهای اصلی پل درآینده نزدیکی به‌پایان‌میر سال ۳۹خاتمه می‌یابد. فقط‌درآنهنگام تعمیرات بزودی پس‌از تعمیرات پایه‌های پل خاتمه پذیرد

ترمیم پل متحرك‌غازیان همچنان ادامه داردوطبق راه‌شوسه استان گیلان پایه‌های بتون آرمه‌ای این پایه‌ها بحدی خواهدبود که چندین صدسال پل‌غازیان عبوروم‌رور وسائل نقلیه ازروی پل‌با ازاین دلخوشند که‌گفته میشود کارهای تعمیراتی سد وعملیات ترمیمی پایه‌های پل نیز تافروردینماه قسمت متحرك پل باقی میماند که آنهم امید میرود

درعکس بالادوپایه بتون‌آرمه‌ای که دروسط پل نصب میگردد دیده میشود

خلاصهٔ اخبار خوزستان

شوشتر تلفن کاریر شوشتر طی‌مراسمی افتتاح شدو بهره‌برداری ازآن آغاز گردید .

اهواز درمسابقات کشتی که‌بین تیمهای ۷شهرستان در اهواز انجام شد تیمهای کشتی تهران ، آبادان و خرمشهر اول تاسوم شدند .

بندرشاهپور بمنظور پیشگیری ازشیوع بیماریهای مسری درمدارس‌بندر شاهپور دانش آموزان بدقت معاینه میشوند .

اهواز مامورین ژاندارمری درراه‌شوشتر ـاهواز ازاتومبیل شماره۱۵۵۲ مقدار ۱۴۹ لوله تریاك کشف نمودند .

دستگیری سارق‌قاتل

طبق گزارش خبرنگار ما درگنبد کاوس چندروز قبل «قوانح‌سارق زبردستی که چندی پیش سربازی رادرحوالی گنبدکاوس به‌قتل رسانیده ومتواری شده بود ازطرف گروهان ژاندارمری گنبدکاوس دستگیر گردید سارق قاتل پس‌از دستگیری وانجام بازجوئیهای مقدماتی بگرگان اعزام شد تابا محاکمه وی سرنوشتش معلوم‌شود

بخاطر نظافت شهر ...

چند روز قبل آقای شاکری فرماندار سبزوار باتفاق آقای سروان مزیزی رئیس شهربانی از پیاده رو های این شهرستان بازدید کرد و برای تنظیف پیاده‌روها دستوراتی به کسبه و مغازه داران داد تا از ادامه کار فروشندگانی که در پیاده روها بساط خود را پهن میکردند و موجب سد معبر میشدند جلوگیری بعمل‌آورند .

آقای شاکری همه روزه از نقاط مختلف این شهرستان بازدید میکند وبرای تامین رفاه عمومی ورفع نقائص موجود دستوراتی صادر مینماید.

درعکس‌بالاآقای شاکری باتفاق‌آقای سروان عزیزی هنگامیکه بایکی ازکسبه‌صحبت میکند دیده میشود .

تصادف باکودك

خبرنگار ما در رامیان گزارش میدهد چند روز قبل کامیون شماره ۱۹۱۴ متعلق بوزارت گمرکات و انحصارات برانندگی محمد حسین خلیل زاده هنگامیکه از خیابان «گرگان» شاه پسند رامیان بطرف شهرستان گرگان حرکت میکرد با کودکی پنجساله بنام قدرت تصادف کرد . شدت تصادف بحدی بود که کودك مزبور آنا جانسپرد . جنازه وی پس از انجام تشریفات قانونی دفن شد و راننده دستگیر و بدادگاه تحویل گردید .

فقط یکجا !

اخیرا تعدادی از داروخانه‌های‌بندر عباس که مدیران آنها صلاحیت داروسازی نداشتند بدستور آقای عطاءاله ارشادی رئیس دادگاه این شهرستان تعطیل شد .در حال حاضر فقط یك داروخانه که‌مدیر آن دکتر داروساز میباشد دربندر عباس دائراست.

برای ایجاد دبستان

بنابگزارش خبرنگار مادرگنبد کاوس براثراقدامات تیمسارسرتیپ ژیان فرمانده ژاندارمری ناحیه شمال مبلغ یکصدوهفتاد هزارریال ازبین مالکین قریه «گالی کش»از توابع گنبد کاوس جمع‌آوری گردید تابااین مبلغ یك دبستان دراین قریه ایجاد گردد.

اهالی قریه گالی‌کش از این اقدام مفیدتیمسار سرتیپ ژیان اظهار خشنودی میکنند.

مرك سه قلوها

پدر سه‌قلوها آرزوی سربازی آنهارادا‌شت

خبرنگار ما در ساوه می نویسد چون شنیده بودم که اخیرا در قریه «مزرعه» واقع در ۶ کیلومتری ساوه همسر بهرام فرهنگی یکی از کشاورزان قریه سه قلو زائیده است بهمین جهت چندروز قبل برای عیادت سه قلوهای مزبور بقریه مزرعه‌رفتم و با بهرام فرهنگی پدر سه قلوها تماس گرفتم .

پدر سه قلوها وقتی که فهمید من خبرنگار هستم سراسیمه اظهار داشت آقای خبرنگار متاسفانه کمی دیرسیدید زیرا فرزندان سه قلوی من که هرسه آنها پسر بودند بعلت بیماری و ضعف یکی پس از دیگری جان سپردند ولی من آرزو داشتم که روزی فرزندانم را در لباس پرافتخار سربازی ببینم .

چند خبر خلاصه از شهرستانها

عزیمت رئیس تیمارستان ومضیقه پزشك

همدان ـ آقای موسی مهدیان رئیس تیمارستان غرب برای مطالعه بکشور فرانسه عزیمت نمود و اکنون آقای دکتر آفتاندیلیان‌کارهای وی را انجام میدهد ضمنا تکمیل کادر پزشکی تیمارستان مزبور ضرورت دارد .

جیپ واژگون شد و۹ نفر مجروح شدند

مرودشت ـاتومبیل جیپی بادوازده نفر سرنشین برانندگی حسین کوره پز در نزدیکی پل کناره مرودشت واژگون گردید و ۹ نفر از سرنشینان آن مجروح گردیده و برای معالجه به بهداری اعزام شدند .

انتقال فرمانده سازمان مقاومت ملی

همدان ـ آقای سرهنك‌بلوری فرمانده‌سازمان‌نیروی‌مقاومت ملی همدان بطهران منتقل گردید و آقای سرهنك اعظمی رئیس حوزه نظام وظیفه حفظ سمت جانشینی وی را عهده دار شد .

تصادف درمیدان شهر

ساریـ اتومبیل سواری شماره ۳۸۲۲۷ برانندگی محمد حسین نصیری یکی ازمیادین ساری ما دوچرخه‌سواری بنام علی اکبر پاشائی تصادف‌کرد وزا مجروح نمود .

کنفرانس مسئولین تربیتی فرهنك

ساریـ کنفرانس مسئولین امور تربیتی استان مازندران در سالن‌هنرستان تهران ساری‌تشکیل گردیدوپیرامون امور فرهنگی مذاکراتی صورت گرفت.

زودترحقوق دادند

ساوهـحقوق دی ماه کارمندان ادارات دولتی ساوه پنج‌روز قبل ازپایان ماه پرداخت گردید .

تهیه وسایل آزمایشگاه

طالقانـاز طرف اداره فرهنك طالقان وسایل آزمایشگاه دبیرستان «شهرك» این منطقه‌تهیه‌گردید .

عزیمت بمرکز

ساوهـآقای دکتر اسمعیل دیالمه رئیس سازمان بهداشت و کفیل‌بهداری ساوه‌با استفاده از مرخصی بمدت یکماه بتهران عزیمت کرد و اکنون آقای دکتر جلالی معاون بهداری کار های وی را انجام می دهد .

بخاطر ایجاد شهرداری

طالقانـ بنابدعوت بخشدار طالقان جلسه ای در بخشداری تشکیل‌گردید پیرامون تاسیس شهرداری در طالقان مذاکراتی صورت گرفت .

مسابقه والیبال

ساوهـ در مسابقهٔ والیبال آموزشگاههای محمد رضا شاه پهلوی و رضا شاه کبیر ساوه در دورهٔ اول دبیرستان محمدرضاشاه پهلوی و در دورهٔ دوم دبیرستان رضا شاه کبیر مقام اوم را احراز کردند .

سارقی اززندان فرارکرد

نوشهرـ علی اکبر جعفری یکی از سارقین پیشینه‌دار نوشهر از زندان شهربانی‌ابن‌شهرستان فرار کرد و هم اکنون مامورین انتظامی برای‌دستگیری وی فعالیت می کنند .

افتتاح نمایشگاه عکس

تویسرکانـ نمایشگاه عکس وزارت گمرکات و انحصارات در اوارهٔ قند وشکر تویسرکان افتتاح گردید و عده زیادی‌از این نمایشگاه دیدن کردند.

دوست گرامی

اخیرا چند نفر از دوستان ،که یکی بعد از دیگری ، از سوئد برگشته بودند چیز هائی از نظام اجتماعی و ترقیات مادی و معنوی و رفاه افراد این کشور متمدن تعریف میکردند که شنونده شدیدا شایق دیدن آن میشد . این گفته ها بحدی موثر افتاد که یکی از وزرای سابق همه جا را که‌میشناخت ول کرد و برای معالجه به سوئد رفت . چند روز قبل که او را دیدم‌و احوال مردم سوئد پرسیدم تمام گفته های دوستان را تائیدکرد بعلاوه مقدار زیادی حرفهای شنیدنی دیگر : منجمله میگفت نخست‌وزیر فعلی سوئد ، که قریب چهارده سال است در شغل خود باقیست ـ و این خود نشانه حداکثر لیاقت او و رضایت مردم است ـ هنوز یك اتوموبیل ندارد . باین معنی که دوازده سال است در موقع تدوین بودجه تقاضای یك اتوموبیل برای نخست وزیر مینمایند و دوازده‌سال است که این تقاضا رد میشود . میگفت گویا تازه امسال وعده کرده‌اند که موضوع خرید یك دستگاه اتوموبیل را برای زمامدار کشور سوئد با نظر مساعد مطالعه نمایند ...

این موضوع بنظر بنده که ناظر وضع متجمل پایتخت بقدری عجیب آمد که در اولین کوکتیل از سفیر کبیر سوئد پرسیدم، گفت :راستش اینست که من از تقاضای اتوموبیل و دوازده سال ردشدن این تقاضا اطلاعی ندارم ، ولی آنچه میدانم اینست ، که تمام اعضاء هیئت دولت ما فقط سه اتوموبیل سرویس(آنهم مشترکانه اختصاصا) در اختیار دارند و بس .رفیقی که صحبت ما را میشنید بفارسی بمن گفت آیا سوئدی ها را باید جزو ملل «عقب مانده » شمرد یا مردم مترقی مثل ما را که چهار پنج هزار راننده دولتی فقط در تهران داریم ؟

دیگر اینکه‌بجای نهایت‌خوشوقتی است که سازمان بهداشت جهانی دانشمند مجرب بسیار وزیده نوع دوستی را برای مستشاری امور « بهداشت روانی » بایران‌فرستاده است.

دکتر بش که علاوه بر طب دکتر درروانشناسی‌ودکتر دررروانکاویست، و علاوه بر مشاغل مهم در بولی‌کلینیك های مهم سوئیس دارای تالیفات علمی سودمندی نیز هست، بتازگی وارد ایران شده و حقا باید ورود او را مبارك و همکاریش را گرامی داشت . زیرا در این‌عصر اتم تجربیات علما باثبات رسانیده است که قسمت عمده آزارهائیکه از ناسازگاری محیط بانسان میرسد و همچنین عامل مهم عدم موفقیت ها، بریدن دوستی ها ، شکستن ازدواج ها ، مشکلات اخلاق بچه‌ها، سوء رابطه روسا با مرئوسین و بالعکس ، دشواریهای سیاسی ، و خلاصه هزار و یك بدبختی های گوناگون فردی و خانوادگی هر جامعه‌ای منوط بمشکلات خلقی و آشفتگی تفکرات و احساسات افراد آن جامعه است ، که بدون اینکه خودشان متوجه باشند زندگی را بر خود و اطرافیانشان متقابلا تلخ و دشوار و غیرقابل تحمل میسازند.

نکته‌ای که توجه به‌آن برای‌همه نهایت ضرورت را دارد اینستکه بدانیم همانطور که هیچکس‌نیست د رمقابل‌تمام امراض جسمی‌مصونیت مطلق داشته باشد، همانطور هم هیچکس از ما نیست که هر روز تحت‌تاثیر آشفتگی‌های‌روحی‌خودش و دیگران قرار نگیرد ، و مقدار زیادی از قوای روحی و جسمیش یا بیهوده تلف نشود ،یا بر ضرر‌مصالح واقعی خودش و جامعه‌اش مصرف نگردد .

بنا بر این اگر مقدار نیروئی که هر یك از ما باینطریق در هفته‌تلف میکنیم ضرب‌دربیست ملیون‌ساکنین ایران بکنید معلوم میشودچه مقدار عظیمی نیروی انسانی بسیارگرانبها از دست میرود . در این باره‌کشور هائی که پیشاهنك ترقی هستندقریب نیم قرن است متوجه مضار خطرناك و وحشت‌آور آن شده‌اند وفهمیده‌اند که جامعه ها هم ،عینا مثل افراد عادی ، مریض میشوند و یکنوع ابتلائات دسته جمعی خلقی پیدا میکنند که سرایتش باطرافیان‌خیلی شدیدتر از امراض‌واگیردار جسمی است . و بخصوص متوجه شده‌اند که خطر اینگونه ابتلائات خلقی (نظیر یاس ، بخل ، بدبینی ،عناد، شقاوت ، تنبلی ،بیعلاقگی ، عدم همکاری ،بیماری و غیره) برای جامعه‌ها خیلی خطرناکتر ومضمحل کننده‌تر ازامراض واگیردار جسمی است.

اهمیت این موضوع بقدری بر مسئولین امور دنیا واضح شده که همین امسال روز جشن بهداشت جهانی رابنام روز « بهداشت روانی» آغاز کردند ، و تمام سال را نیز بهمین موضوع مهم تکیه خواهند کرد . خوشبختانه دکتر راجی‌وزیر بهداری خودمانهم با روشن بینی قابل تمجیدی ، از موقع استفاده کرد، و برای پایه گذاری این موضوع حیاتی‌اداره‌ای بنام «بهداشت روانی » بوجود آورد ، که‌باهمکاری عده‌ای از دانشمندان متخصص‌بصیر و همفکری « انجمن ملی بهداشت روانی » از بهار امسال شروع‌بکار نموده‌اند . امید زیاد میرود که با جلب توجه تمام مقامات ملی ودولتی این کشور ، در این کار خیر (که حقیقتا برای سعادت‌و اصلاح تعلیم و تربیت مردم ایران در درجه اول اهمیت قرار دارد) پیشرفت های محسوسی حاصل شود.

این‌امرخوشبختانه از آن قبیل اموریست که فرد فرد مردم میتوانند به پیشرفت آن کمك کنند ، ودر این کار خیر ضروری وسعادت‌بخش (بدون صرف یکشاهی) شریك گردند.

دیگر اینکه ـ هفته قبل در دادگاه عالی جنائی تهران محاکمه‌ای‌جریان داشت که جزئیات آن باید مورد دقت وتوجه مخصوص دادستان‌تهران و اداره قضائی شهربانی قرارگیرد. چون آقای شریف (دادستان تهران) را سالهاست میشناسم و به نیات خوبش آگاهم ، احتمال میدهم‌اگر باین موضوع مهم توجه نمایدتاثیر زیادی در جلب اعتماد مردم به دادسرای رعب آور ما خواهد داشت.

موضوع این بود که مادر و دختر عفیف بی آزاری را دو نفر شیاد (که با تهدید میخواستند داماد شوند)، بجرم ایجاد خانه فساد بمحکمه کشیده بودند . منحصر مدرك اتهام استشهادی بود که،گویا بعنوان کمك بخیریه از اشخاص بیسواد گرفته بودند . این اشخاص ساده دل خودشان بعدا اعتراف کرده بودند باینکه « کاغذی بمانشان دادند و گفتند برای جلب کمك خیریه است ، ماهم انگشت خودرا در راه رضای خدا پای کاغذزدیم...» خوشبختانه محکمه حیله را کشف کرد و آنها را تبرئه نمود : البته باعضای دادگاهی که با دقت به موضوع رسیدگی کرد و حکم‌برائت آن مادر و دختر مظلوم را صادر کرده‌اند باید حقا تبریك گفت .

ولی باآن‌دادیاری که، بصرف‌یك استشهاد ، از قدرتی که قانون ،برای ستاندن داد مظلومان . باو داده ،با این سهل انگاری استفاده میکند، و سرنوشت یك خانوادهٔ بی آزار بیگناه را اینطور بخطر میاندازد ، نمیدانم چه باید کردوچه باید گفت؟

لله آقا وقتی مرا خیلی متاثر دید گفت فرزند خیلی جوش نخور ،اگر شریف (دادستان) یا دادگاه‌انتظامی در این باره اقدامی نکردند بهتر است خودت این دادیار را با جمعی از همقطارانش روز مناسبی ، به سینما دعوت کنی، تا خودشان بچشم به بینند چطور درسایر کشور های مترقی با متهمین رفتار میکنند : دادیار و کلانتر ولو اینکه به یقین متهمی را مجرم بدانند ،و صد ها دلیل و شاهد شخصی در دست داشته باشند ، باز چندین ماه‌بوسیله کارآگاه وغیرمشب و روز مظنون را مراقبت مینمایند تا « مدارك‌قانونی محکمه‌پسند»تهیه کنند،وآنوقت‌فقط آنوقت‌باتکاءمدارك‌محکم‌صحیح‌بخود اجازه میدهند متهمی را بازداشت و مورد تعقیب قانونی قرار دهند ،نه با یك استشهاد قلابی . چون پایه‌گذاران عدالت دنیا شعاریکه‌بقضات واقعی آموخته‌اند اینست که می گویند : بهتر است صد مجرم بی

هکتوب

دویست و سیزدهم بهمن ماه ۱۳۳۸

دستمال کاغذی حریر
مرکز پخش ـ تلفن ۳۰۳۶۲۱

دراسفندماه سال جاری

دوره‌نمایندگی سی نفر ازسناتورهاپایان‌میپابد

روز بیست و هفتم اسفند ماه آینده دورهٔ شش ساله نمایندگی سی نفر از سناتور های انتخابی و انتصابی پایان می پذیرد و این‌عده که در قرعه کشی اسفند سال ۱۳۳۵ باقی مانده بودند بموجب ماده ۳۹ قانون انتخابات مجلس سنا خارج میشوند.

ماده ۳۹ قانون انتخابات مجلس سنا میگوید : مدت عضویت‌مجلس سنا خواه برای اعضائیکه ازطرف اعلیحضرت همایون شاهنشاهی معین میشوند و خواه برای آنهائیکه از طرف ملت انتخاب میگردند شش سال شمسی است (باستثنای‌عده‌ای که پس از سه سال اول بحکم‌قرعه خارج میشوند) در آخر سه سال اول نصف از اعضاء تجدید میشوند باین طریق که در پایان اولین‌دورهٔ سه ساله نصف از اعضاء سنا که از طرف‌اعلیحضرت‌همایون شاهنشاهی معین و نصف از آنهائی که ازطرف ملت انتخاب شده‌اند بحکم قرعه خارج و جانشین آنها بر طبق این قانون معین یا انتخاب میگردند .

پس از آن تعیین یا انتخاب هر عضوی که مدت عضویت شش ساله او بپایان میرسد تجدید میگردد. مقررات این ماده در موردی نیز رعایت خواهد شد که مجلس سنا پس از انحلال مجددا افتتاح میبابد باین ترتیب سنا با باقیمانده اعضا بکار خود ادامه خواهد دادتا مجددا کسری اعضاء از طرف شاهنشاه منصوب و یا ازطریق انتخابات تعیین گردند .

اسامی آقایان سناتور های انتخابی و انتصابی که در اسفند ماه امسال دورهٔ نمایندگی آنها خاتمه میبابد بقرار زیر است :

انتخابی ها

آقایان : دکتر جمال افشار دکتر سید حسن امامی ، میر سید علی بهبهانی ، تقی‌زاده ، دکتر سجادی، دکتر صدیق ، سید محمد صادق طباطبائی ، گلشائیان ،دکتر سه مالك ، عباس مسعودی نظام‌مافی ، نمازی و نیکپور .

ضمنا آقای جمال امامی که شغل دولتی را پذیرفت و مرحوم لسانی جزو این عده بودند.

انتصابی ها

آقایان دکتر امیر اعلم ، صهبد امیر احمدی ، بوشهری، دکتربیانی، حجازی ، دکتر حسابی ، دهستانی، سیف افشار صدرالاشراف ،عضد، نبیل سمیعی ،وارسته یزدان پناه، مرحومین حکیم الملك و دکترقاسم زاده نیز از سناتور هائی بودند که‌در اسفند آینده‌دورهٔ نمایندگیشان‌پایان میبافت .

دستمال کاغذی حریر
مرکز پخش ـ تلفن ۳۰۳۶۲۱

مدرك آزاد بگردند و یك مظلوم بیگناه محکوم‌نگردد ـ تردیدنداشته باشید که این قبیل شعار ها پایه اصلی عدالت است ، و عدالت ضروری‌ترین و اساسی ترین پایه ترقی و تمدن و سعادت هر جامعه، و بدون آن تمام تلاش ها نقش بر آب است . (می‌بینیم که اگر روزی صد بار هم این مطلب را تکرار کنیم کم است).

فعلا تا هفته آتیه خدا نگهدار
دوستدار شما
ا. خواجه‌نوری

نظریات کارمندان دولت

● آقای رضی عصام بازرس گوشت شهرستان رودسر می‌نویسد ، در قوانین استخدامی چند جابه جمله کارمندان فنی برمیخوریم آیا این کلمه فنی بمعنی اعم آنست یا اخص؟

● در کدام قسمت لایحه جمله کارمندان فنی قید شده که شما برخورد کرده‌اید ؟ بنویسید تا جواب دهیم ما چنین چیزی نداریم .

● آقای علی شهبانی اصل کارمند بازنشسته دارائی اهر طی نامه‌ای می‌نویسد کارمندانیکه با سی سال سابقه خدمت و کمتر از شصت سال بازنشسته گردیده‌اند به لایحه مزبور علاوه شود که آنها را بخدمت عودت داده از نیرو و تجربه ایشان استفاده شود

● متاسفانه بموجب قانون ، اعده بازنشستگان بخدمت ممنوع است .

آقای‌احمد صدیقی کارمند ریشه‌کنی مالاریا طی نامه‌ای سئوالاتی کرده است که ذیلا پاسخ داده می‌شود

۱ـ منظور از شغل ثابت چیست ؟

۲ـ آیا لایحه جدید استخدامی کشور کارمندان روز مزد موقت که از طرح های عمرانی کشور استفاده مینمایند منظور شده‌اند وآیا در لایحه جدید وضع استخدامی این طبقه از کارمندان راکه هرکدام هفت یا هشت سال سابقه خدمت دارند ثبت خواهد نمود یا خیر ؟

● مشاغل ثابت دولتی عبارتست از مشاغلی که در سازمان قانونی و وزارتخانه ها یا موسسات پیش بینی شده باشد ، در مورد سئوال دوم باید گفت بپاسخ قسمت اول مراجعه‌فرمائید وبا ملاحظه سازمان قانونی وزارتخانه مربوطه توجه خواهید فرمود که‌شغل شما ثابت است یا خیر درصورت تثبیت شغل شما منظور خواهد شد.

● آقای امیر منتقمی کارمند ثبت احوال اهواز می‌نویسد ، نظر باینکه در قانون جدید سن بازنشستگی را ۶۵ سال درنظر گرفته اند خیلی بجا خواهدبود از مقامات مربوطه دستوری بوزارتخانه ها صادر شودمبنی‌براینکه چون‌قانون استخدام جدید تحت بررسی است عجالتا تا تصویب قانون از صدور احکام بازنشستگی کارمندانیکه طبق شناسنامه به ۶۰ سال رسیده‌اند خودداری شود و نیز راجع به مرخصی اگر کارمندیکه استحقاق مرخصی دارد ودر عرض سال استفاده نکرد یا اداره احتیاج بوجود آن کارمند دارد ممکن است حقوق یکماه مرخصی را به آن کارمند بپردازند .

● دستور فقط باید جنبه قانونی داشته باشد و بترتیب دیگری نمیتوان قانون موجود را موقوف‌الاجرا ساخت ودر مورد حقوق یکماه مرخصی هم در لایحه جدید مرخصی اجباری در نظر گرفته شود که استفاده از آن از نظر تامین بهداشت و تجدید نیروی کار ضروری است عدم استفاده از مرخصی سالب بانتفاع موضوع است .

دستمال کاغذی حریر
مرکز پخش ـ تلفن ۳۰۳۶۲۱
آ ـ ۴۰۱۸۲

استادان ووکلای محترم دادگستری

حمید مرؤستی (عبدالحمید علیم مروستی) وکیل دادگستری‌افتخار دارد که مثل ادوار گذشته در کانون وکلاء از محضر استادان و همکارانی نظیر استاد سید هاشم وکیل و استاد محمود سرشار و استاد علی شهیدزاده گودرزی و رجل سیاسی و اجتماعی عباس فراقی ودکتر محمد باقر شریعت زاده و ... و... استفاضه نموده ودرصورتی که قادر باشد مثل کاندیدا های فعلی بعموم وکلای دادگستری‌خدمت نماید .

سید احمدمکی وکیل‌پایه یك‌دادگستری خیابان لاله‌زار
تلفن ۳۳۲۲۶ ۱ـ۲ آ ـ ۳۲۰۵۵

دستمال کاغذی حریر
مرکز پخش ـ تلفن ۳۰۳۶۲۱
آ ـ ۸۷۱۰۶

هم سماور نفت سوز و هم چراغ خوراک پزی

میتوانید صاحب یک سماور زیبای خوش سوز باشید و میتوانید یک چراغ خوراک پزی نفتی داشته باشید

برای دیدن این وسیله جدید به فروشگاه ارجمند پایدار خیابان بوذرجمهری جنب مسجد شاه مراجعه فرمائید تلفن ۲۴۵۶۸

آ ـ ۳۲۱۷۳

محصولات کارخانه جیپ ویلیز ایران

جیپ ویلیز

آماده برای خدمات مختلف در امور کشاورزی، راه سازی، استخراج معادن، سدسازی، نظامی، امور ساختمانی و کارهای دیگر.

جیپ ویلیز شاهکار صنعت اتومبیل سازی جهان

شرکت سهامی جیپ :

خیابان اکباتان ـ ساختمان جیپ
تلفن : ۹ ـ ۳۰۵۴۴۵

WILLYS Jeep

ENTREPOSE

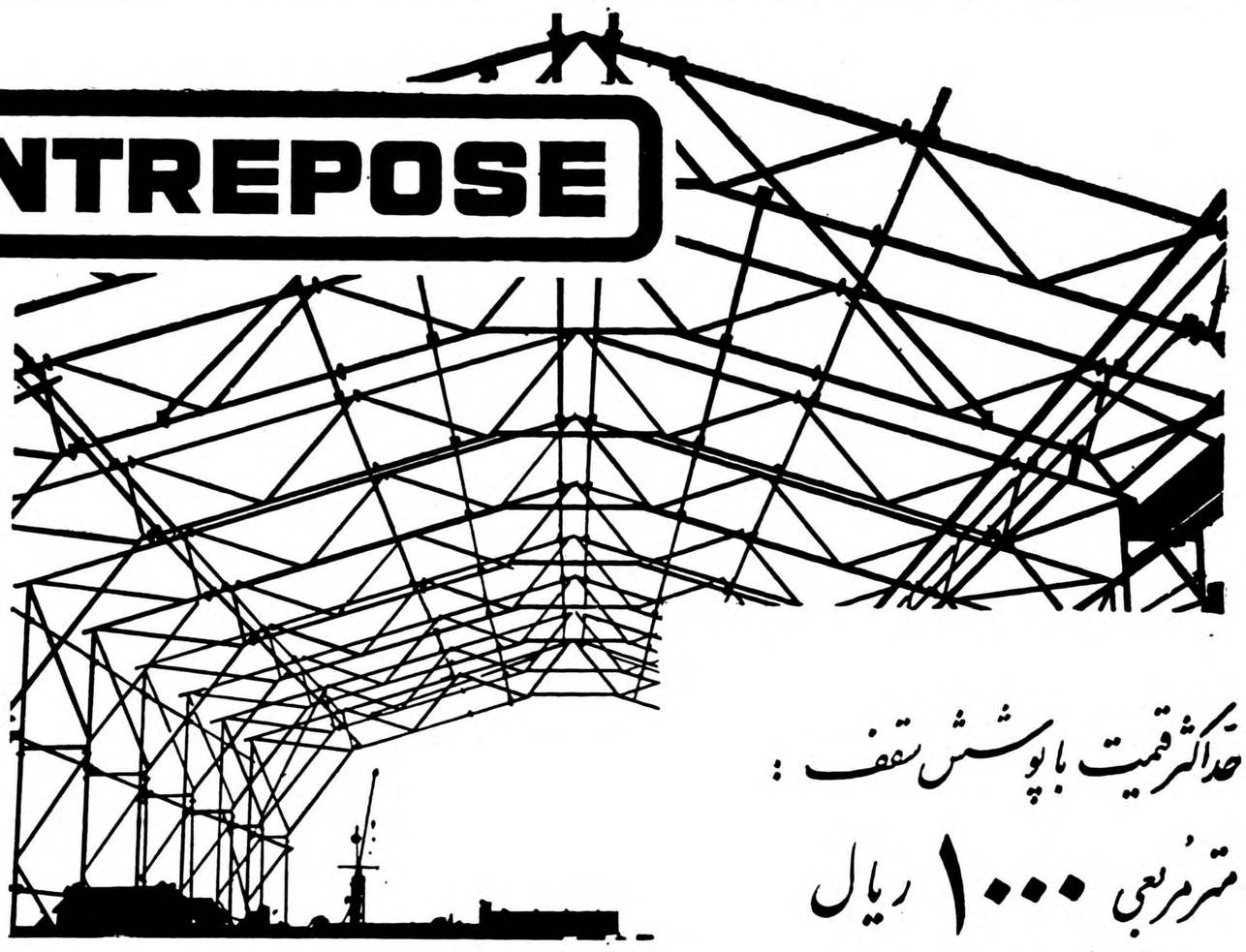

ساختمانهای آماده فلزی آنترپوز

حداکثر قیمت با پوشش سقف :

متر مربعی ۱۰۰۰ ریال

با محسوب داشتن مزد نصب و هزینه حمل و نقل در تهران

● کلیه ساختمانهای روستائی ● انبار غلات ● تعمیرگاههای تراکتور کشاورزی

خیابان شاهرضا ـ روبروی لاله‌زار نو ـ کوچه سپند ـ تلفن ۶۹۶۳۱ ـ ۶۹۷۸۶ ـ ۶۸۹۳۶

روکش پلاستیکی نرده

بساختمانهای شما جلوه میدهد

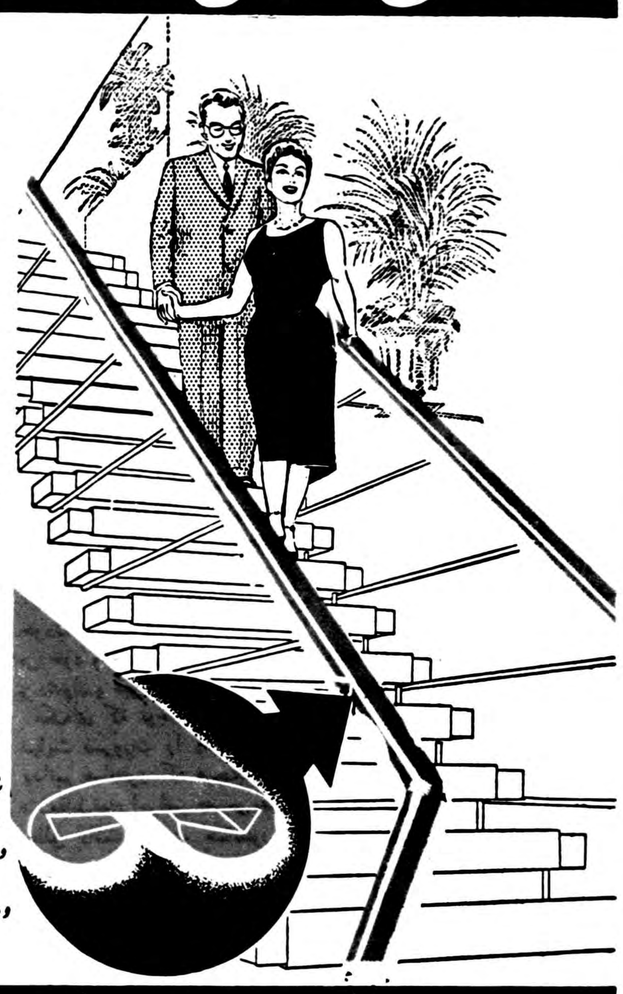

روکش پلاستیکی نرده
آخرین ابتکار جهان صنعت
برای زیباتر کردن ساختمانهای شماست

روکش پلاستیکی نرده
برنگهای مختلف و اندازه های:
۳ ـ ۴ و ۵ سانتیمتر
از قرار هر متر:
۱۸۰ ـ ۲۰۰ و ۲۲۰ ریال
برای فروش آماده است .

روکش پلاستیکی نرده
نرده های شما را از زنگ و تجدید رنگ بی نیاز میسازد
و با یک پارچه نمدار بآسانی تمیز شده زیبائی
و درخشندگی خود را باز مییابد .

نماینده انحصاری : شرکت سهامی فروشگاه سعدی ـ کوچه مهران تلفن ۳۹۴۱۲
مرکز فروش : شرکت سهامی کاشی ـ اول خیابان فردوسی

آ ـ ۴۰۲۰۲

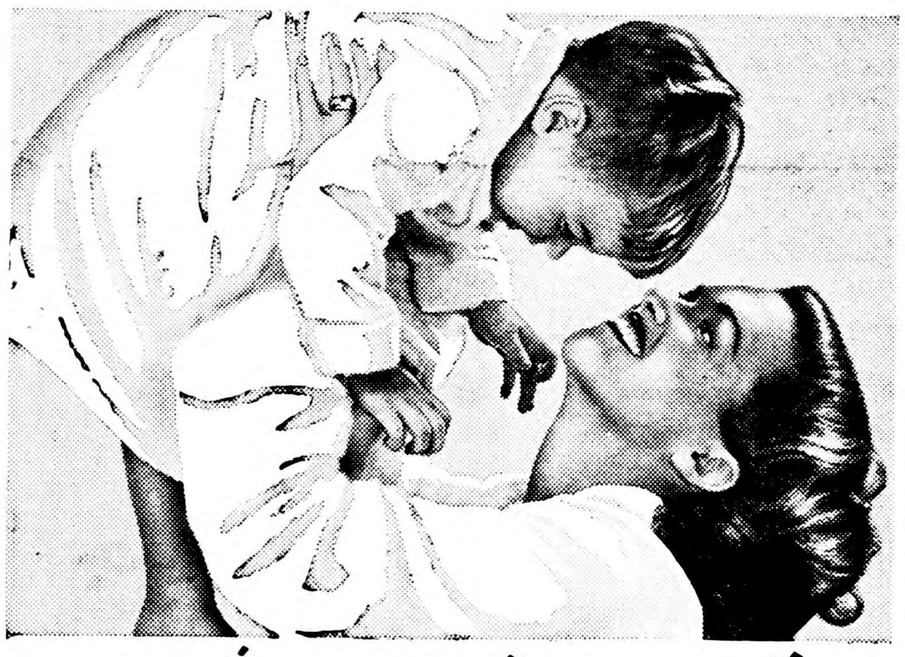

فاب لباس شما را از هر صابونی در دنیا
تمیزتر و سفیدتر
میشوید و آن را خوشبو میکند

فاب حتی در آب سرد نیز لباسهای شما را کاملا سفید میشوید برای شستشو با **فاب** بآب گرم و لاجورد هیچ احتیاجی نیست **فاب** هر نوع چرك را بدون آنکه احتیاج بچنك زدن محکم داشته باشد بخوبی از بین میبرد و لباسهای شما را از هر صابونی در دنیا تمیز تر و سفیدتر میشوید . زیرا **فاب** صابون نیست تا اثر کف آن رنك لباس را تیره و کدر کند . بهمین جهت لباسهای سفید شما را درخشان میکند و جلوه لباس‌های رنگی شما را خوشرنگتر از همیشه میکند . **فاب** دستهای شما را در رختشوئی زبر نمیکند .

شستشو با فاب خیلی آسانست ـ فقط از سه دستور فاب پیروی نمائید

لباسهایتان را در محلول فاب و آب بخیسانید ـ لکه هائی را که دیرپاك میشوند باکمی فاب قدری بمالید.

لباسهایتان بعداز خیس خوردن در فاب بدون آنکه تقریباً به چنك زدن احتیاج داشته باشد برای آب کشیدن آماده است.

لباسهای خودرا بهن کنید حالا دیگر لباسهای شما واقعاً سفید هستند و لباسهای رنگی شما مثل پارچهٔ نو درخشندگی دارند .

فاب در شستن ظرفها نیز معجزه میکند

FAB-58-1-PH

آ ـ ۴۰۱۹۶

عروس خانم بفرمائید

فیات

شمارا بخانه شاه داماد میرساند

نمایندگی کارخانجات معظم فیات بیمه یک اتومبیل سواری فیات برای بردن عروس خانمها بخانه شاه داماد آماده داشته و با کمال افتخار در دسترس هموطنان عزیز میگذارد

این فیات قشنگ با حلقه های رنگارنگ گل همیشه بطور رایگان در اختیار شماست

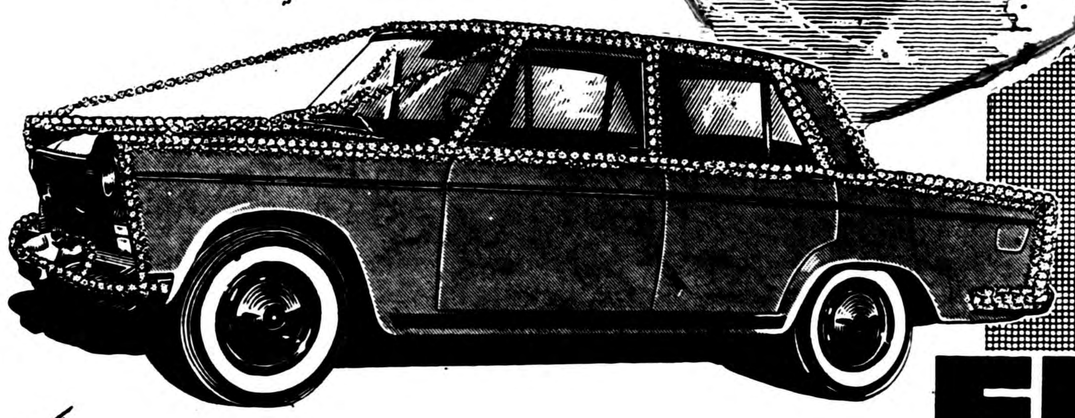

فاکوپا

FIAT

لطفا تاریخ فرخنده عروسی خودرا یك هفته قبل به:
نمایشگاه فیات دروازه دولت ـ ساختمان فیات
اطلاع دهید تا ترتیب استفاده ازماشین عروس واهداء هدایای کمپانی به عروس وداماد داده شود

گزارش آقای شفا درباره

مقدمات جشن های دوهزار پانصدمین سال شاهنشاهی ایران

بقیه ازشماره قبل

نشریات

نشریاتیکه میباید از آغاز ۱۳۳۹ تا پایان جشنها بترتیب و متدرجا انتشار یابد شامل دو قسمت‌است:

الف) بولتن ها جزوه ها وبروشور های متعددی که با صفحات کم و با تعداد چاپ بسیار زیاد برای پخش در ایران وکشور های خارجی‌توسط دبیرخانه مرکزی بزبان‌های مختلف منتشر میشوند.

ب) کتابها و آثار تحقیقی جامع و مفصلی که توسط موسسات و سازمان های مختلف تهیه و چاپ‌می شود وضع کلی‌این دو دسته‌انتشارات در حال حاضر بدینقرار است :

۱ـ برای چاپ عکسی و رنگین شاهنامه خطی نفیس و منحصر بفرد معروف به « بایسنقری » متعلق بکتابخانه سلطنتی‌که زیباترین‌نسخه شاهنامه موجود در جهان است و بعنوان هدیه مخصوص از طرف شاهنشاه به مهمانان عالیرتبه‌خارجی و داخلی‌جشن های شاهنشاهی ایران مرحمت خواهد شد مذاکرات و مطالعات اساسی‌توسط‌رئیس کتابخانه سلطنتی که‌در تابستان گذشته‌بهمین منظور باروپا مسافرت کرده و با موسسات متخصص چاپ رنگین در کشور های آلمان ایتالیا اتریش و سویس‌تماس گرفته و نمونه‌کار آنها را همراه آورده‌اندانجام گرفته است. در عین حال اقدام شده است که موسسات داخلی نیز نمونه‌های کار خود را در این مورد عرضه کنند تا پس از اعلام نظر نهائی کمیسیونی از کارشناسان بلافاصله شروع بچاپ این کتاب شود .شك نیست که نسخه های چاپی این شاهنامه که مقارن با برگزاری‌جشن ها منتشر و توزیع میشود و (قسمتی از آن‌نیزبرای فروش آزاد تخصیص داده خواهد شد) ازنفیس ترین آثار چاپی عصر حاضر خواهد بود.

۲ـ ترجمه کتاب کورش نامه "Cyropedie" کزنفون مورخ یونانی که معروفترین اثر جهانی درباره کورش است توسط بنگاه ترجمه و نشر کتاب دردست چاپ است و در سال ۱۳۳۹ منتشر میشود.

۳ـ ترجمه کتاب پرارزش «تخت جمشید» Persepolis که توسط دانشگاه شیکاگو در دو جلد و بیش از هزار صفحه بزرك وبا صد ها گراور عالی چاپ شده و بهترین اثریست که تاکنون درباره تخت جمشید نوشته شده‌است با همکاری بنگاه ترجمه و نشر کتاب و بنگاه فرانکلین در دست چاپ است . گراور های این چاپ در خود آمریکا تهیه میشود و نسخه فارسی آن برای اواخرسال ۱۳۳۹ یا اوائل ۱۳۴۰ در ایران انتشار خواهد یافت

۴ـ ترجمه کتاب « شاهنشاهی ایران » اثر محققانه Olmstedt که بهترین تحقیق علمی و تاریخی درباره پیدایش شاهنشاهی ایران و دوران هخامنشی و تحلیل وتجزیه جنبه‌های مختلف این‌شاهنشاهی‌است باهمکاری بنگاه فرانکلین و کتاب فروشی ابن سینا در زیر چاپ است و طبع قسمت اعظم آن تاکنون انجام یافته است . متن کامل فارسی این کتاب در بهار ۱۳۳۹ منتشر خواهد شد .

۵ـ برای تدوین و چاپ کتابی که میباید از طرف دانشگاه تهران و باشرکت عده‌ای از استادان دانشگاه و دانشمندان ایرانی درباره کوروش کبیر انتشار یابد دبیرخانه بادانشگاه تهران در ارتباط است و امید میرود این مجموعه در اواخر سال ۱۳۳۹ منتشر شود .

۶ـ بولتن ها و بوروشور ها و مجموعه های ذیل توسط دبیرخانه مرکزی در زیر چاپ است :

الف) بولتن ماهانه کهاز آغاز اسفند ماه ۱۳۳۸ از طرف دبیرخانه مرکزی به سه زبان فارسی و فرانسه و انگلیسی منتشر میشود در آن جریان کار سازمانهای مختلف داخلی و خارجی در هر ماه و برنامه هائیکه اجراء شده یا در دست اجراست باطلاع عموم‌میرسد تا همه بتوانند کار خودرا با آن تنظیم و هماهنك کنند .

ب)جزوه«کورش و بنیادشاهنشاهی ایران» که اساس نشریات مربوط بجشنهاست ودر آن اطلاعات اصلی مربوط بدین یادبود و سابقه و تاریخچه بیست‌و پنج قرن سلطنت درایران و بطور کلی آنچه میباید عموم مردم درین باره بدانند جمع‌آوری شده‌است بتعداد بسیار زیاد و با تصاویر رنگین در زیر چاپ است . این جزوه در داخله میان کلیه طبقات مردم بخصوص دانش آموزان و دانشجویان کارگران کارمندان ادارات پادگانها عشایر توزیع و در خارجه بزبانهای مهم جهان در دسترس نمایندگیهای ایران و مراکز فرهنگی و مطبوعاتی و خبری و موسسات جهانگردی کمیته های دوستداران ایران و سایر علاقمندان گذاشته خواهد شد .

پ) بروشور «تاریخ ایران» که در آن از روی تصاویر رنگین تاریخ کلی کشور بشکلی که امروز معمول است نموده شده‌است و خواننده عادی ایرانی و مخصوصا خواننده خارجی با مطالعه آن میتواند بااصول تاریخ ایران به آسانی آشنا شود ازین مجموعه نیز که مطالب و تصاویر آن هم‌اکنون آماده‌است تعداد زیادی بچندین زبان منتشر خواهد شد .

ت) بروشور مصور « از کوروش تا محمدرضاشاه پهلوی » حاوی تصاویر و شرح حال مختصر بزرگترین پادشاهان تاریخ ایران

ث) مجموعه «چهره های درخشان تمدن ایران » حاوی تصاویر و شرح حال بزرگترین مردان علم و ادب و فلسفه و هنر و سیاست ایران و قهرمانان ملی تاریخ این کشور .

ج) «کتیبه های هخامنشی »شامل عکس و ترجمه کتیبه هائیکه از دوران هخامنشی در نقاط مختلف ایران و موزه های بزرك جهان در سرزمین های خارجی از قبیل کانال سوئز و لبنان و آسیای میانه و غیره باقی مانده‌است و از لحاظ مضمون از عالی ترین کتیبه های باستانی تاریخ جهان است .

چ) مجموعه مصور اطلاعات درباره ایران که در آن اطلاعات و آمار های اساسی که در رشته های مختلف تاریخ تمدن صنعت اقتصاد سیاست ایران برای‌عموم و بخصوص خارجیان لازم است همراه با تصویر متعدد رنگینی از آثارقدیم و جدید ایران جمع‌آوری شده‌است . این راهنما که نظیر آن در غالب کشور های مترقی وجود دارد بدقت توسط شورائی از دانشمندان و اشخاص صلاحیتدار وبا مراجعه بسازمانهای مختلف کشوری و لشگری در دست تهیه است و امید میرود این مجموعه پس‌از انتشار از عالیترین نمونه های نوع خوددر همه کشورها باشد .

۷ـ از طرف اداره هنر های زیبای کل کشور رسالات متعددی درباره هنر های زیبای ایران موسیقی ایران هنر های قدیم و جدید ایران کاشیکاری ایران و غیره در دست تهیه است که در سالهای ۱۳۳۹ و ۱۳۴۰ منتشر شود .

۸ـ از طرف اداره کل باستان شناسی راهنماهای موزه های ایران به فارسی و چند زبان خارجی در دست تهیه و بعضی از آنها نیز در زیر چاپ است ودر سالهای ۱۳۳۹ و ۱۳۴۰ منتشر خواهد شد . همچنین آلبومی از عالیترین نمونه های آثار باستانی ایران در موزه های ایران و موزه های بزرك جهان تهیه میشود .

۹ـ از طرف اداره کل انتشارات و رادیو «راهنمای تخت جمشید » و « راهنمای شیراز» بصورت رنگین و زیبا در چاپ است ودر سال ۱۳۳۹ منتشر خواهد شد .

آلبوم ، عکس ، اسلاید

۱ـ بمنظور تهیه عکسهای رنگین و سیاه و سفید و اسلایدها که مورد تقاضای روز افزون مراجع مختلف داخلی و خارجی اعم از مطبوعات مراکز فرهنگی و دانشگاه ها آژانس های خارجی بنگاه های جهانگردی و اشخاص خصوصی است (واز حالا ببعد و بخصوص در زمان جشنها دائما برعده طالبین آنها افزوده‌میشود) دبیرخانه مرکزی چند عکاس برجسته که درین رشته سابقه هنری و تخصصی دارند به نقاط مختلف کشور فرستاده است که باراهنمائی مامورین باستانشناسی و هنری عکسهای لازم‌رابرای‌آلبوم هاوکارت پستالها و اسلاید هاتهیه کنند . دو نفر از ایشان تاکنون کار خودرا انجام داده و بیش از هزار عکس رنگین تهیه ودر اختیار دبیرخانه مرکزی گذاشته‌اند که لااقل دویست تا از آنها از عکس های درجه اول است . ناتمام

حتی باصد ریال

تامین آتیه کار دشواری نیست چون شما حتی باصد ریال میتوانید دربانك پارس حساب تامین‌آتیه داشته باشید واز مزایای بیشمار آن استفاده کنید

٦ درصد بهره

دربانك پارس هرقدرکه حساب تامین آتیه شما بیشترباشد بصلاح شما خواهد بود زیرا دربانك پارس بحساب تامین آتیه بالاترین بهره‌ها تعلق میگیرد ودارندگان حساب از٦ درصد سود استفاده خواهند نمود.

۵۵۵۵۵۵ ریال جایزه ممتاز

بانك پارس علاوه برجوایز بیشمار یك جایزه ممتاز ۵۵۵۵۵۵ ریالی نیز برای دارندگان حساب تامین آتیه منظورداشته است وبنابراین دارندگان حساب تامین آتیه بانك پارس بااستفاده از بالاترین بهره‌ها وسنگین‌ترین رقم جوائز بهره‌مند خواهند گردید.

۸ روز فرصت

فقط ۸ روز دیگر برای افتتاح حساب تامین آتیه واستفاده ازجایزه ممتاز وبی‌نظیر بانك پارس‌فرصت دارید شانس فقط یکبار درخانه شمارا میزند بهوش باشید وازاین فرصت برای تغییر دادن سرنوشت خوداستفاده کنید

قرعه‌کشی

مراسم قرعه‌کشی بلافاصله پس ازپایان آخرین فرصت درحضور کلیه دارندگان حساب تامین آتیه بانك پارس انجام خواهد گرفت.

این شما واین هم ۵۵۵۵۵۵ ریال جایزه

آ-٤٠٢٧٤

در چهارگوشهٔ اجتماع

تحدید مالکیت بصرفه کشاورزان نیست

درباره تحدید مالکیت چه میگویند؟

جای انکار نیست که تحدید مالکیت در کشور فلاحتی نظیر کشور ایران آینده روشنی درپیش دارد امابادرنظرگرفتن شرایط مکان‌و زمان ورعایت جنبه‌های مادی ومعنوی رعایا وبا توجه باقتصاد کشور به تفحص وتحقیق بیشتری نیازمند است اگر بوضع کشاورزی و کشاورزان نظری خاص وتوجه و دقت زیادتری مبذول داریم خواهیم دیدکه تحدید املاك وتقسیم آن بصرفه وصلاح کشاورزان نیست.

درحال حاضر غالب مالکین در دهات مورد مالکیت خود پل های بزرك ساخته‌اند مدارس تاسیس کرده‌اند درمانگاه درست نموده‌اند چاههای عمیق‌وارتزین جهت‌پیشرفت زراعت احداث کرده‌اند بردولت‌و اولیاء امور است موجباتی فراهم آورند تامالکین بتوانند گام های بلندتری درراه رفاه وآسایش حال کشاورزان از قبیل ساختن راه‌های فرعی درداخله وحطوط ارتباطی دهات وساختن بیمارستان ها و دبستانها وعمران آبادی دهات و ایجادکارخانه مولدبرق بردارد بها شکافتن قلب زمینها وراه‌پیداکردن باعماق‌آن وبدست‌آوردن آب‌ها از قعر چاه اراضی لم‌یزرع وبائر دهات راکه چندین برابر اراضی دائر کنونی که‌بائر وبلااستفاده‌مانده باطرز نوین ومتد کشاورزی‌صحیح برای انواع زراعت وفلاحت جهت دهقانان آماده کشت ساخت و معتقدم تابعلم وتربیت وفرهنك و معرفت کشاورزان نبردازیم آنها رامطلق العنان‌بار آوردن دور از حزم واحتیاط خواهد بود.

حاج سیدخلیل مرتضوی(مالك)

اصلاحات ارضی اجتناب ناپذیر است

گاهی پدیده‌هائی دردنیا بوجود می‌آیدکه درانداك زمانی بصورت یکی از قوانین حتمی‌الاجراء درتمام عالم گسترش پیدا کرده وکلیه تمایلات شخصی واجتماعی درمقابل آن ازپین خواهند رفت یکی ازاین پدیده‌ها درقرن حاضر لزوم‌اصلاحات ارضی وقوانین مربوط به‌آن ست درحقیقت ازرمین کسی باید متمنع گردد که خود شخصا بامرزراعت اشتغال داشته باشد.

لیکن زارعین ماخود قادر به‌اداره ملکی که دراختیار اوگذارده می شود نیستند بایدآنهاراابتدا آماده پذیرش واداره رمین وملك کردو بعد طبق تقسیم عادلانه‌ای به‌او آب وخاك وبذر خوب داد تاکشاورزی ایران رونقی پیدا کند

محمد رضایوسف پور(مالك)

دهات را زارعین آباد میکنند

اگر دهاتی ازمالکین بزرك‌هم‌اکنون آباد میباشد صرفا روی اصل خوب اداره کردن مالك نبوده بلکه از لحاظ زیادبودن جمعیت کشاورزی ده‌بوده است‌و آنرا برای تامین رزق خود وعائله‌شان آباده کرده‌اند و منافع کلی آن به جیب مالك رفته فقط مخوروممیری به کشاورز بدبخت رسیده است باتوجه باین موضوع دولت باید .مالکین بزرك راوادار نماید که‌برای بسط عدالت اجتماعی ونجات کشاورزان بدبخت املاك خودرا به دولت واگذار کرده ودولت هم بین کشاورزان تقسیم نماید ملکی که دولت به کشاورز میدهدباید مقدری باشد که اوقادر به آبادکردن آن باشد وحق فروش آنرا بعداز ۲۰ سال زحمت دآباد کردن داشته باشد.

سلطان مراد نیکبخت (کشاورز)

در انجمن های محلی شهر

انجمن باغ صبا برای ایجاد درمانگاه ومدرسه کوشش میکند

جلسه انجمن محلی شرق باغ‌صبا در منزل آقای سلیمی پور رئیس انجمن با حضور آقایان جوادقدیمی، رکن الدین احمدی ، دکترنیك‌نژاد رستگار رازی (دبیر شورای عالی انجمن های شهر) ،محمود سلیمی، حریری جواد نوری ، قوام‌شهیدی، میرپوریان وعده زیادی از اهالی محل تشکیل گردید.آقایان‌مظاهری ومحمدی رئیس و معاون جدید برزن ۱۳ و همچنین آقای‌سرهنك آریائی رئیس کلانتری ۲۵ نیز در جلسه شرکت کردند و مراسم معرفی رئیس و معاون برزن بعمل آمد و از طرف حاضرین اظهار امیدواری شد که آقایان بتوانند در اجرای منظور شهردار تهران‌در جلب رضایت ساکنین منطقه قدام نمایند واز طرف انجمن نیز اعلام شد که همکاری صمیمانه بین‌انجمن ودستگاههای شهرداری موجود است در این جلسه از توجه روزنامه اطلاعات و تشویق و قائدی که موسسه مذکور از افرادحدمتگذار مینماید منفه قدردانی و اظهار شد جای خوشوقتی است که این‌نشریه ملی بجای تهیه مسابقات غیرمفیدی از قبیل زیبائی اندام ستارگان و امثالهم دست باین کارمفیداجتماعی زده و افرادی را که بدون کمترین پاداش واجر مادی صرفا بمنظور بهبود وضع هموطنان خودو کمك ببرنامه های عمرانی دولت‌وشهرداری بنام عضو انجمن محلی دور هم گرد آمده و در رفع حوائج ونیازمندیهای محل خود وشهر تهران صرف‌وقت وبهزینه شخصی اقدام مینمایندمورد تشویق قرار میدهند . و آنهارا بجامعه معرفی میسمایند تا همه‌افراد باین قبیل خدمات عمومی ترغیب گردند .

آقای سلیمی پور ضمن بیاناتی احتیاجات منطقه و اقداماتی که در این مورد باید انجام شود همچنین اقداماتی که انجمن برای تهیه درمانگاه ورمین جهت‌بنای‌دبیرستان نموده اعلام و نامه اداره حفاظت ابنیه دولتی فرهنك استان تهران‌را مبنی بر این که وزارت فرهنك بعلت اختلاف قیمت ارزیابی زمین باغ کاج از طرف بنگاه حمایت مادران وقیمت تعیینی کارشناسان وزارت فرهنك و فقد اعتبار ازخرید زمین مزبور عذر خواسته است قرائت و چون محل فاقد دبیرستان واحتیاج مردم مسلم است و جواب مزبور بنظر انجمن قانع کننده‌نبود مقرر گردید ضمن ملاقاتی از معاونت وزارت فرهنك و اولیاءعنگاه، حمایت مادران اشکالات موجوده حضورا تذکر داده شود و مساعدت مقامات فرهنگی باین امر حیاتی جلب شود بعد از طرف آقایان رستگار رازی مطالب مفصلی در اطراف برنامه های اصلاحی انجمن ها اظهار شد .

اسفالت خیابانهای جوادیه شروع شد

امروز شهردار تهران بخبرنگار ما گفت شهرداری اسفالت خیابانهای جوادیه را آغاز کرده است بتدریج شهر جوادیه که از لحاظ جمعیت متمرکز ترین نقاط تهران است از آب لوله کشی و اسفالت بر خوردار می‌شودو اکنون تراکتور های‌راهسازی در خیابانهای ده متری اول و سکوی نظامی جوادیه شروع بخاك برداری نموده‌اند .

امیدواری مردم

ساکنین جوادیه از مدتها قبل بوسیله انجمن های محلی اقداماتی بمنظور اسفالت خیابانهم ایعمل آورده‌اند و این کار تاکنون تحت مطالعه بوده است شهردار تهران در اولین روز تصدی خود به جوادیه رفت وبساکنین آن محل وعده کرد که بزودی این شهر کوچك را آباد خواهد ساخت اقدامات شهرداری در جنو بشهر موجب امیدواری مردم شده است .

جمع آوری ولگردان

صبح امروز آقای شیر خانی معاون شهرداری به خیابان جم میزندان‌موقت رفت و بدستور وی مامورین عده‌ای ولگرد را که در این خیابان دور هم گرد آمده بودند جمع‌آوری وباردوی کار اعزام داشتند .

تاریخچه‌ای از انجمن ایران وآمریکا

ساختمان جدید انجمن ایران و امریکا

اززیباترین و مدرن‌ترین ساختمان‌های تهران

انجمن ایران وآمریکا ۳۵ سال پیش تاسیس شد
در کلاسهای انگلیسی انجمن ۵۰۰۰ نفر درس میخوانند
معلمین آمریکائی زبان فارسی می‌آموزند
ساختمان جدید انجمن در عباس آباد بنا میشود
تعداد اعضای انجمن بیش از ۲۵۰۰ نفر است

ساعت ۳٫۵ بعد از ظهر امروز ساختمان جدید انجمن‌ایران‌وامریکا در یوسف آباد و عباس‌آباد افتتاح گردید.

ساختمان جدید انجمن ایران و امریکایکی‌ازمدرن‌ترین‌وزیباترین ساختمان های تهران خواهد بود که در آن آخرین متد های معماری طراحان امریکائی بکار بسته می شود.

د راین ساختمان یك سالن‌تئاتر وآمفی تئاتر با گنجایش ۱۰۰۰ نفر و همچنین وسایل و قسمت هائی‌برای فعالیت های فرهنگی‌واجتماعی انجمن منظور شده است.

در حال حاضر انجمن ایران و آمریکادوساختمان در خیابان شاه و یك ساختمان در خیابان‌شاهرضا دارد ولی این ساختمانهابا احتیاجات روز افزون انجمن متناسب نمی باشد.

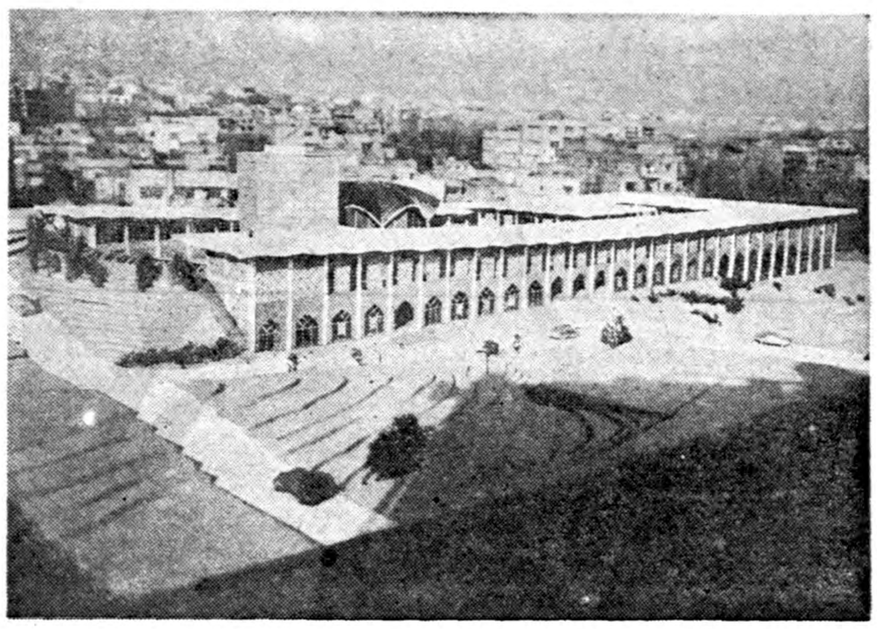

ماکت ساختمان جدید و زیبای انجمن ایران وآمریکا

تاریخچه انجمن

انجمن ایران و آمریکا یك تاریخ ۳۵ ساله دارد . این انجمن در ماه مه سال ۱۹۲۵ بوسیلهٔ ۳۰ تن از افراد برجسته ایرانی و امریکائی تاسیس گردید ... درآن تاریخ یك پروفسور امریکائی بنا مدکتر د.ی. یوپ دربارهٔ هنر ایرانی سخنرانی کرد. بنا بر روایت یکی‌ازموسسین انجمن ، این سخنرانی بسیار هیجان انگیز بود و شور و اشتیاقی در حضار بر انگیخت که مشوق آنان برای تاسیس انجمن شد .

پیشنهادعلاء

تاسیس انجمن بوسیله آقای‌حسین علاء وزیر دربار کنونی پیشنهاد شد . آقای علاء که تازه ازامریکا برگشته بود و در واشنگتن «انجمن ایرانیان» را تشکیل داده بود ،ضمن نطقی در مجمع علاقمندان توسعه روابط دوستانه با آمریکا پیشنهاد کردکه انجمن روابطایران وامریکا تاسیس گردد.

این پیشنهاد مورد توجه شاهنشاه فقید قرار گرفت و سر انجام‌گروهی از معمرین و رجال در یك اطاق کوچك جمع شدند و پایهٔ انجمن را ریختند و بنام « انجمن روابط ایران و امریکا » خوانده شد.

مدت دو سال جلسات اعضای‌انجمن در خانه افراد عضو تشکیل میشد ولی پس از آن این جلسات‌متوقف ماند.

تجدید فعالیت

درسال ۱۹۴۳ بحبوحه جنك دوم جهانی ، گروهی از موسسین اصلی انجمن برای تجدید فعالیت آن پیشقدم شدند و بجای افرادیکه در این مدت درگذشته بودند اعضای موسس جدیدی انتخاب گردیدند و جلسات منظمی تشکیل دادند ابتدا جلسات انجمن در خانه های افراد تشکیل میشد ولی بعد این جلسات تاسال۱۹۴۵درباشگاه‌بانك‌ملی ایران تشکیل شد و در سال مزبور ساختمانی در خیابان منوچهری‌برای انجمن اجاره شدو عده‌زیادی عضویت انجمن را پذیرفتند.

کمك آمریکا

در سال ۱۹۴۹ انجمن از وزارت امور خارجه آمریکادرخواست کمك مالی کرد . ضمنا یك هیئت مدیرهٔ مرکب ازافراد ایرانی وامریکائی انتخاب گردید و یکهفته بعد ساختمان کنونی انجمن اجاره شد. در این وقت‌نام‌انجمن نیز به «انجمن ایران و امریکا » تغییر یافت.

ساختمان مجاور

از آنجا که از کلاس های انگلیسی انجمن روز بروز استقبال بیشتری میشد انجمن مجبورگردید که ساختمانی برای دایر کردن کلاس های درس در مجاورت ساختمان اصلی اجاره کند.

درپارك شهر

در تابستان ۱۹۵۶ با تصویب دولت و مجلس قطعه زمینی بمساحت ۱۴۷۸ متر در پارك شهر برای ساختن یك بنای جدید بانجمن‌اهدا شد. در این وقت آقای دکتر متین دفتری رئیس انجمن‌بود.

رشد سریع

از سال ۱۹۵۶ ببعد انجمن رشدو توسعهٔ سریعی‌کرد. در ژوئن۱۹۵۶- ۲۸۹ نفر حق عضویت خودشانرا پرداختند .ولی امروز تعداد اعضای انجمن بالغ بر ۲۵۰۰ نفر شده‌است که هر کدام سالیانه مبلغی بعنوان حق عضویت میپردازند و از امکانات و فعالیت های انجمن در طول‌سال استفاده میکنند. ریاست هیئت‌مدیره انجمن در یك‌دوره با سناتورمسعودی بوده است.

کلاسهای انگلیسی

در کلاس های انگلیسی انجمن هم اکنون در حدود ۵۰۰۰ نفر درس میخوانند و روز بروز نیز بر تعداد داوطلبان افزوده میشود . در این کلاسها عده زیادی اعم از زن ومرد و دختر و پسر درس میخوانند .علاوه بر کارمندان دولت افسران ارتش‌نیز ازکلاسهای‌اختصاصی انجمن‌استفاده میکنند .

شرط ورود

هجوم داوطلبان بکلاسهای درسی انجمن سبب گردید انجمن کسانی را که فاقد مدرك تحصیلی دیپلم هستند بکلاسها نپذیرد باستثنای اعضاء .

معلمین امریکائی

در کلاسهای انگلیسی معلمین آمریکائی که بیشترشان زن هستند تدریس میکنند این معلمین بتدریج زبان فارسی را نیز می آموزند ودر کلاس در صورت لزوم فارسی نیز حرف میزنند .برخی از خانمهای‌معلم شوهران ایرانی دارند.

فعالیتهای انجمن

فعالیت های فرهنگی و اجتماعی انجمن مختلف است. سخنرانی فیلم ، جلساب چایی و مکالمه ، موزیك ،رقص بازی‌بریج وشطرنج، فعالیت های هنری گردش های دسته جمعی و مسافرت‌شهرستانها وبازدید از موزه‌هاومراکزهنری وشب‌نشینیها از انواع قابل ذکر فعالیتها ی‌انجمن است.

بینگو

شبهای دوشنبه بینگوی انجمن مشتریان زیادی دارد. و خانواده‌های عضو انجمن در این بازی دسته‌جمعی شرکت میکنند.

انجمن رستورانی نیز دارد که منوی غذای آن فعلا ۷۵ ریال است.

محل‌جدیدکتابخانه

اخیرا در دورهٔ ریاست دکترروبرت بیوئر ، مرکز دانشجویان وکتابخانه انجمن د رخیابان شاهرضا روبروی دانشگاه افتتاح شد. از آنوقت‌تقریبا ۵۰۰ نفر از دانشجویان و دانش آموزان حق عضویت خود را پرداخته و روزانه ۱۵۰۰ نفر دانشجو ودانش آموز از کتابخانه انجمن استفاده می کنند و درحدود همین‌عده درکلوب، سینما ، موزیك و مکالمه وسایر فعالیت های انجمن شرکت دارند

۲۵۰ هزار دلار

در سال ۱۹۵۹ نقشه و طرح ایجاد ساختمان جدید انجمن بوسیلهٔ مهندسین آمریکائی تدوین شد و دولت امریکا ۲۵۰٫۰۰۰ دلار برای ساختمان آن پرداخت.

خبرهائی از گوشه و کنار شهر

ترقی بورس گدائی

بورس گدائی هم در شهر ترقی کرده ساخیرا شهرداری گداها را جمع میکند ولی آنها هم مردمان زرنگی هستند با لباسهای تمیز و سروضع آراسته جلوی مردم را میگیرند وطی مقدمه‌تاسف آوری درخواست کمك ۲۰تا ۵۰ ریال وجه نقد میکنند .

خبرهائی از گوشه‌و کنار شهر

درختکاری خیابانها

اطراف خیابان های حافظ ـ فردوسی ـشاه گودبرداری شده و بزودی نهال های تازه غرس خواهد شد.

بهره‌برداری ازچاه داودیه

روی دهنه چاه داودیه مامورین مشغول ساختن اطاقك هستند که پس از اتمام آن از آب چاه بهره‌برداری‌خواهد شد .

دیوارکشی پیاده‌روخیابان اسلامبول

در قسمتی از خیابان اسلامبول نیمی از پیاده رو را برای‌بنای ساختمان بزرگی دیوار کشیده‌اند گویا کار این ساختمان بزرك دوسه سال طول خواهد کشید آیا دوسه سال باید نیمی از پیاده رو مردم مسدود باشد ؟

فاضل آب مسدود

جریان فاضل آب جنوب شهر در اثر فروریختن خاکروبه در جوی آب اهالی شمال شهر مسدود شده و لاروبی آن باوسائل قدیمی مشکل است . مدخلهای آنها احتیاج به دریچه آهنی دارد

تسطیح وشن ریزی

مامورین شهرداری درخیابان سی متری مظاهری و خیابان تکش واقع در عباس آباد وسیله تراکتور مشغول نهر سازی‌هستند و پیاده روهای خیابان مدیری نیز شن ریزی و تسطیح شد .

زیبای زیبایان
هیلمن ۶۰
قریب نیم قرن سابقه وآزمایش کافی است که هیلمن را یك اتومبیل بی رقیب ومورد اطمینان بدنیا معرفی کند
HILLMAN
آوا
نمایندگی انحصاری
شرکت سهامی ایران وغرب
خیابان شاهرضا تلفن ۴۴۱۱۷-۴۴۱۱۸

بودجه هزینه سال ۱۳۳۹ کل کشور

فصل دوم : بودجه هزینه سال ۱۳۳۹ وزارتخانه‌ها وادارات‌وبنگاههاوشرکتهای‌دولتی

شرح	ازمحل درآمدهای عمومی بریال	ازمحل درآمداختصاصی بریال	جمع کل بریال
۱ـ وزارت دربار شاهنشاهی	۹۹٫۰۰۰٫۰۰۰		۹۹٫۰۰۰٫۰۰۰
۲ـ سازمان بازرسی شاهنشاهی	۱۴٫۰۰۰٫۰۰۰		۱۴٫۰۰۰٫۰۰۰
۳ـ اداره بیوتات سلطنتی	۳۸٫۵۲۸٫۰۰۰		۳۸٫۵۲۸٫۰۰۰
٤ـ اداره بیوتات اعتبار ساختمانی	۲۰٫۰۰۰٫۰۰۰		۲۰٫۰۰۰٫۰۰۰
۵ـ مجلس شورای ملی	۱۱۵٫۰۰۰٫۰۰۰		۱۱۵٫۰۰۰٫۰۰۰
٦ـ مجلس سنا	۵۰٫٦۰۰٫۰۰۰		۵۰٫٦۰۰٫۰۰۰
۷ـ استرداد وام مجلسین شورای‌ملی وسنا	۱۷۰٫۵۰۰٫۰۰۰		۱۷۰٫۵۰۰٫۰۰۰
۸ـ دفتر نخست‌وزیری	۳۹٫۳۵۳٫۰۰۰		۳۹٫۳۵۳٫۰۰۰
۹ـ سازمان اطلاعات وامنیت‌کشور وتعهدات	۲۰۳٫۵۸٤٫۰۰۰		۲۰۳٫۵۸٤٫۰۰۰
۱۰ـ اعتبار دولت	۱۰۰٫۰۰۰٫۰۰۰		۱۰۰٫۰۰۰٫۰۰۰
۱۱ـ اعتبار سری	۷۹٫۰۰۰٫۰۰۰		۷۹٫۰۰۰٫۰۰۰
۱۲ـ شورایعالی اقتصاد	۱۳٫۰۰۰٫۰۰۰		۱۳٫۰۰۰٫۰۰۰
۱۳ـ سازمان خدمات کشوری	۵٫۸٤۳٫۰۰۰		۵٫۸٤۳٫۰۰۰
۱٤ـ اداره کل انتشارات ورادیو	۱۹۱٫۰۰۰٫۰۰۰		۱۹۱٫۰۰۰٫۰۰۰
۱۵ـ اداره کل انتشارات اعتبار ساختمانی	۱۰٫۰۰۰٫۰۰۰		۱۰٫۰۰۰٫۰۰۰
۱٦ـ وزارت‌جنگ ومرزبانی‌کل‌کشور	۹۰٦۵۷٫۰۰۰٫۰۰۰		۹٫٦۵۷٫۰۰۰٫۰۰۰
۱۷ـ وزارت کشور	۳۰٦٫۰۰۰٫۰۰۰		۳۰٦٫۰۰۰٫۰۰۰
۱۸ـ وزارت کشوراعتبارساختمانی	۱۰٫۰۰۰٫۰۰۰		۱۰٫۰۰۰٫۰۰۰
۱۹ـ ژاندارمری کل کشوروگارد گمرك وگارد جنگل	۲٫۲۵٦٫۰۰۰٫۰۰۰		۲٫۲۵٦٫۰۰۰٫۰۰۰
۲۰ـ شهربانی کل کشور	۱٫٦۰۵٫۵۵۳٫۳٤۸		۱٫٦۰۵٫۵۵۳٫۳٤۸
۲۱ـ شهربانی کل کشورجیره‌مافراد	۱۵۰٫۰۰۰٫۰۰۰		۱۵۰٫۰۰۰٫۰۰۰
۲۲ـ شهربانی کل کشور اعتبار ساختمانی	۳٤٫۰۰۰٫۰۰۰		۳٤٫۰۰۰٫۰۰۰
۲۳ـ شهربانی کل کشور استرداد قرضه	۳٤٫۲۹۱٫٦۵۲		۳٤٫۲۹۱٫٦۵۲
۲٤ـ اداره کل ثبت‌احوال	۲٤٦٫۰۰۰٫۰۰۰		۲٤٦٫۰۰۰٫۰۰۰
۲۵ـ اداره کل آمار عمومی	٤۳٫۰۰۰٫۰۰۰		٤۳٫۰۰۰٫۰۰۰
۲٦ـ وزارت دادگستری	٦۹۰٫۰۰۰٫۰۰۰		٦۹۰٫۰۰۰٫۰۰۰
۲۷ـ اداره روزنامه رسمی‌کشور		۸٫۰۰۰٫۰۰۰	۸٫۰۰۰٫۰۰۰
۲۸ـ اداره کل ثبت‌اسناد واملاك	۲۵٦٫۵۰۰٫۰۰۰	۸٫۰۰۰٫۰۰۰	۲۶۴٫۵۰۰٫۰۰۰
۲۹ـ حق‌السهم صاحبان دفاتر اسناد رسمی		۱۱٫۰۰۰٫۰۰۰	۱۱٫۰۰۰٫۰۰۰
۳۰ـ وزارت امور خارجه	٤۱۷٫۷٤۵٫۰۰۰		٤۱۷٫۷٤۵٫۰۰۰
۳۱ـ وزارت امورخارجه‌استردادقرضه	۳۲٫٦۰۰٫۰۰۰		۳۲٫٦۰۰٫۰۰۰
۳۲ـ وزارت پست‌وتلگراف وتلفن	۸۲٤٫۰۰۰٫۰۰۰		۸۲٤٫۰۰۰٫۰۰۰
۳۳ـ وزارت‌پست اعتبار ساختمانی	٦۰٫۰۰۰٫۰۰۰		٦۰٫۰۰۰٫۰۰۰
۳٤ـ وزارت پست استرداد قرضه	۱٫۰۰۰٫۰۰۰		۱٫۰۰۰٫۰۰۰
۳۵ـ پرداخت اقساط دستگاههای بی‌سیم وهزینه ساختمان ونصب وتعهدات	۱۵۱٫٦۰۰٫۰۰۰		۱۵۱٫٦۰۰٫۰۰۰
۳٦ـ وزارت فرهنك	۵٫٤٦۰٫٤۸۲	۱۰۰٫۰۰۰٫۰۰۰	۱۰۵٫٤٦۰٫٤۸۲
۳۷ـ وزارت فرهنك استردادقرضه واعتبار ساختمانی	۱٤۰٫۵٤۰٫۰۰۰		۱٤۰٫۵٤۰٫۰۰۰
۳۸ـ دانشسرایعالی تهران	٦۱٫۰۰۰٫۰۰۰		٦۱٫۰۰۰٫۰۰۰
۳۹ـ دانشجویان ایرانی درخارجهو مخارج سرپرستی	۲۷٦٫۲۵۰٫۰۰۰		۲۷٦٫۲۵۰٫۰۰۰
٤۰ـ دانشگاه تبریز	۹۹٫٦۲۵٫۰۰۰		۹۹٫٦۲۵٫۰۰۰
٤۱ـ دانشگاه مشهد	٤۵٫٦۲۵٫۰۰۰		٤۵٫٦۲۵٫۰۰۰
٤۲ـ دانشگاه شیراز	۵۹٫٦۲۵٫۰۰۰		۵۹٫٦۲۵٫۰۰۰
٤۳ـ دانشگاه اصفهان	۵۳٫٦۲۵٫۰۰۰		۵۳٫٦۲۵٫۰۰۰
٤٤ـ دانشگاه اهواز	۳۵٫٦۲۵٫۰۰۰		۳۵٫٦۲۵٫۰۰۰
٤۵ـ اداره کل هنرهای زیبا	۱۷٦٫۰۰۰٫۰۰۰	۱٫۲۰۰٫۰۰۰	۱۷۷٫۲۰۰٫۰۰۰
٤٦ـ اداره کل اعتبار ساختمانی	۲۷٫۵۰۰٫۰۰۰		۲۷٫۵۰۰٫۰۰۰
٤۷ـ اداره کل اوقاف		۷٫۰۰۰٫۰۰۰	۷٫۰۰۰٫۰۰۰
٤۸ـ دانشگاه تهران	٤۱۹٫۰۰۰٫۰۰۰	۲٫۱۰۰٫۰۰۰	٤۲۱٫۱۰۰٫۰۰۰
٤۹ـ مطالعه درمناطق خشك‌ایران	۱۰٫۰۰۰٫۰۰۰		۱۰٫۰۰۰٫۰۰۰
۵۰ـ اعتبار ایجاد مرکز تحقیقات اتمی	۳۵٫۰۰۰٫۰۰۰		۳۵٫۰۰۰٫۰۰۰
۵۱ـ اعتبار طبع فرهنك دهخدا	۲٫۲۰۰٫۰۰۰		۲٫۲۰۰٫۰۰۰
۵۲ـ اعتبار موسسه علوم اداری	۱۲٫۵۰۰٫۰۰۰		۱۲٫۵۰۰٫۰۰۰
۵۳ـ دانشکده پزشکی وبیمارستانها	٤۲٦٫۰۰۰٫۰۰۰	۵٫۰۰۰٫۰۰۰	٤۳۱٫۰۰۰٫۰۰۰
۵٤ـ دانشکده‌پزشکی‌اعتبارساختمانی	۱۰٫۰۰۰٫۰۰۰		۱۰٫۰۰۰٫۰۰۰
۵۵ـ وزارت کشاورزی	٦٤۰٫۰۰۰٫۰۰۰		٦٤۰٫۰۰۰٫۰۰۰
۵٦ـ وزارت کشاورزی اعتبار ساختمانی	۵۰٫۰۰۰٫۰۰۰		۵۰٫۰۰۰٫۰۰۰
۵۷ـ وزارت کشاورزی استرداد قرضه وتعهدات	۳٦٫۵۰۰٫۰۰۰		۳٦٫۵۰۰٫۰۰۰
۵۸ـ کمك به‌بنگاه جنگل	۳۲٫٦٤۰٫۰۰۰	۱۳۰٫۰۰۰٫۰۰۰	۱٦۲٫٦٤۰٫۰۰۰
۵۹ـ کمك به‌بنگاه رازی	۳٤٫۵۰۰٫۰۰۰	۲۳٫۳۵۰٫۰۰۰	۵۷٫۸۵۰٫۰۰۰
٦۰ـ کمك به‌بنگاه دامپروری	۲۹٫٦۰۰٫۰۰۰	۷٫۰۰۰٫۰۰۰	۳٦٫٦۰۰٫۰۰۰
٦۱ـ کمك به‌بنگاه شیمیائی	٦٫۱۰۰٫۰۰۰	۷٫۹۰۰٫۰۰۰	۱٤٫۰۰۰٫۰۰۰
٦۲ـ کمك بکانون شکار	۷٫۰۰۰٫۰۰۰		۷٫۰۰۰٫۰۰۰
٦۳ـ بنگاه مستقل آبیاری وتکمیل سد شهناز	۱٦۱٫۳۵۰٫۰۰۰		۱٦۱٫۳۵۰٫۰۰۰
٦٤ـ بنگاه مستقل استراد وام	۲۷٫۵۰۰٫۰۰۰		۲۷٫۵۰۰٫۰۰۰
٦۵ـ کمك‌بسازمان آب تهران جهت مطالعه وپرداخت بهای اراضی سد لارولتیان	۳۵٫۰۰۰٫۰۰۰		۳۵٫۰۰۰٫۰۰۰
٦٦ـ بنگاه خالصجات	٦۲٫۵۰۰٫۰۰۰		٦۲٫۵۰۰٫۰۰۰
٦۷ـ وزارت بازرگانی	۷۷٫۹۰۰٫۰۰۰		۷۷٫۹۰۰٫۰۰۰
٦۸ـ سازمان پنبه		۳۰٫۱۷۰٫۰۰۰	۳۰٫۱۷۰٫۰۰۰
٦۹ـ تشویق صادرات		۳۰٫۰۰۰٫۰۰۰	۳۰٫۰۰۰٫۰۰۰
۷۰ـ وزارت صنایع ومعادن	۱۳۳٫۹۹۰٫۰۰۰	٤۰٫۰۰۰٫۰۰۰	۱۷۳٫۹۹۰٫۰۰۰
۷۱ـ وزارت‌صنایع اعتبار ساختمانی	۱۲٫۰۰۰٫۰۰۰		۱۲٫۰۰۰٫۰۰۰
۷۲ـ وزارت صنایع استراد وام	۲۷٫۵۰۰٫۰۰۰		۲۷٫۵۰۰٫۰۰۰
۷۳ـ سازمان زمین شناسی‌کشور		۲۵٫۰۰۰٫۰۰۰	۹۱٫۷۰۰٫۰۰۰
۷٤ـ وزارت راه واداره کل راه شوسه	۹۱٫۷۰۰٫۰۰۰	۲۵٫۰۰۰٫۰۰۰	۱۱۶٫۷۰۰٫۰۰۰
۷۵ـ وزارت راه اعتبار راهسازی	۵۵۰٫۰۰۰٫۰۰۰		۵۵۰٫۰۰۰٫۰۰۰
۷٦ـ وزارت راه اعتبارکف‌پل‌های شمال	۱۵٫۰۰۰٫۰۰۰		۱۵٫۰۰۰٫۰۰۰
۷۷ـ وزارت راه استراد وام	۱۰٦٫۲۹۵٫۰۰۰		۱۰٦٫۲۹۵٫۰۰۰
۷۸ـ وزارت‌راه اعتبار اسفالت راه های کشور		۷۰٫۰۰۰٫۰۰۰	۷۰٫۰۰۰٫۰۰۰
۷۹ـ اداره کل هواپیمائی کشوری	۱۸۵٫۰۰۰٫۰۰۰	۱۰۰٫۰۰۰٫۰۰۰	۲۸۵٫۰۰۰٫۰۰۰
۸۰ـ اداره کل هواپیمائی کشوری خرید هواپیمای اختصاصی وحق بیمه	۲۷٫۰۰۰٫۰۰۰		۲۷٫۰۰۰٫۰۰۰
۸۱ـ اداره کل هواپیمائی کشوری قسط اول باند فرودگاه مهرآباد	٤۰٫۰۰۰٫۰۰۰		٤۰٫۰۰۰٫۰۰۰
۸۲ـ کمك به‌باشگاه هواپیمائی	٤۰٫۰۰۰٫۰۰۰		٤۰٫۰۰۰٫۰۰۰
۸۳ـ اداره کل هواشناسی	۵۸٫۲۰۰٫۰۰۰		۵۸٫۲۰۰٫۰۰۰
۸٤ـ اداره کل ساختمان وزارت‌راه	۱۰۲٫۹۰۰٫۰۰۰		۱۰۲٫۹۰۰٫۰۰۰
۸۵ـ اداره کل بنادر وکشتیرانی	۵۹٫۲۹۰٫۰۰۰	۱۰۰٫۰۰۰٫۰۰۰	۱۵۹٫۲۹۰٫۰۰۰
۸٦ـ وزارت بهداری	۱٫۳۷۹٫٤۲۱٫۸۰۰	۱۰۱٫۲۰۰٫۰۰۰	۱٫٤۸۰٫٦۲۱٫۸۰۰
۸۷ـ اداره مبارزه بامواد مخدره	٦۹٫۵۷۸٫۲۰۰		٦۹٫۵۷۸٫۲۰۰
۸۸ـ حق‌الکشف کاشفین	۱۰٫۰۰۰٫۰۰۰		۱۰٫۰۰۰٫۰۰۰
۸۹ـ بنگاه پاستور	۲۹٫٤۹۰٫۰۰۰		۲۹٫٤۹۰٫۰۰۰
۹۰ـ بنگاه پاستور اعتبارساختمانی	۷٫۰۰۰٫۰۰۰		۷٫۰۰۰٫۰۰۰
۹۱ـ وزارت کار	۱۰٦٫۱۱۰٫۰۰۰		۱۰٦٫۱۱۰٫۰۰۰
۹۲ـ وزارت دارائی	۱٫۰۹۹٫۱۰۰٫۰۰۰		۱٫۰۹۹٫۱۰۰٫۰۰۰
۹۳ـ وزارات دارائی اعتبارساختمانی	۱۰٫۰۰۰٫۰۰۰		۱۰٫۰۰۰٫۰۰۰
۹٤ـ چاپخانه دولتی ایران	۱۰٫٤۰۰٫۰۰۰	۱۷٫۰۰۰٫۰۰۰	۲۷٫٤۰۰٫۰۰۰
۹۵ـ ضرابخانه شاهنشاهی	۱۸٫٦۰۰٫۰۰۰		۱۸٫٦۰۰٫۰۰۰
۹٦ـ دیوان محاسبات	۱۳٫۸۱۱٫۰۰۰		۱۳٫۸۱۱٫۰۰۰
۹۷ـ دادسرای دیوان محاسبات	۲٫۸۲۰٫۰۰۰		۲٫۸۲۰٫۰۰۰
۹۸ـ وزارت گمرکات وانحصارات	٦۲٫۲۹۰٫۰۰۰		٦۲٫۲۹۰٫۰۰۰
۹۹ـ وزارت گمرکات اعتبار ساختمانی	۳۰٫۰۰۰٫۰۰۰		۳۰٫۰۰۰٫۰۰۰
۱۰۰ـ اداره کل گمرك وپلیس گمرك	۲۷۹٫٤۰۰٫۰۰۰	۷۰۰٫۰۰۰٫۰۰۰	۹۷۹٫٤۰۰٫۰۰۰
۱۰۱ـ اداره کل گمرك استرداد وام	۳۰٫۰۰۰٫۰۰۰		۳۰٫۰۰۰٫۰۰۰
۱۰۲ـ انحصار دخانیات ایران	۱٫۳٤۸٫۱۲۱٫٤۰۰	۷۰٫۰۰۰٫۰۰۰	۱٫٤۱۸٫۱۲۱٫٤۰۰
۱۰۳ـ انحصار دخانیات اعتبار ساختمانی	۲۰٫۰۰۰٫۰۰۰		۲۰٫۰۰۰٫۰۰۰
۱۰٤ـ انحصار دخانیات استرداد قرضه	۱۵٫۸۷۸٫٦۰۰		۱۵٫۸۷۸٫٦۰۰
۱۰۵ـ اداره کل غله‌ونان(هزینه های پرسنلی وسایر مخارج)	۲۷٦٫۰۰۰٫۰۰۰	۱٫۱۲۰٫۰۰۰٫۰۰۰	۱٫۳۹٦٫۰۰۰٫۰۰۰
۱۰٦ـ اداره کل غله ونان اعتبار ساختمانی	۱۰٤٫۰۰۰٫۰۰۰		۱۰٤٫۰۰۰٫۰۰۰
۱۰۷ـ اداره کل غله ونان استرداد قرضه	۱۰٫۰۰۰٫۰۰۰		۱۰٫۰۰۰٫۰۰۰
۱۰۸ـ اداره کل باربری		۲۲٦٫۰۰۰٫۰۰۰	۱٤۱٫۰۰۰٫۰۰۰
۱۰۹ـ اداره کل باربری استرداد قرضه			۸۵٫۰۰۰٫۰۰۰
۱۱۰ـ اداره کل قندوشکر	۵٫٤۰۱٫٤۰۰٫۰۰۰		۵٫۳۳۱٫٤۰۰٫۰۰۰
۱۱۱ـ اداره کل قندوشکر اعتبار ساختمانی			۷۰٫۰۰۰٫۰۰۰
۱۱۲ـ سازمان چای	۱٫۰۸۹٫۵۵۰٫۰۰۰		۱٫۰۸۹٫۵۵۰٫۰۰۰
۱۱۳ـ شرکت سهامی تلفن ایران	۳۱٦٫٤٤۷٫۰۰۰		۳۱٦٫٤٤۷٫۰۰۰
۱۱٤ـ شرکت سهامی‌فرش ایران	۱۳۲٫۸۵۰٫۰۰۰		۱۳۲٫۸۵۰٫۰۰۰
۱۱۵ـ شرکت سهامی معاملات خارجی	۱۹٫۵۰۰٫۰۰۰		۱۹٫۵۰۰٫۰۰۰
۱۱٦ـ شرکت سهامی شیلات	۲۵۷٫۵۸۵٫۱۰۳		۲۵۷٫۵۸۵٫۱۰٤
۱۱۷ـ بنگاه راه آهن	٤٫۰۰۰٫۰۰۰٫۰۰۰		٤٫۰۰۰٫۰۰۰٫۰۰۰
۱۱۸ـ بنگاه داروئی	۲۵۰٫۰۰۰٫۰۰۰		۲۵۰٫۰۰۰٫۰۰۰
۱۱۹ـ شهریه وظیفه وهزینه بقاع متبرکه	۱۵٫۰۰۰٫۰۰۰		۱۵٫۰۰۰٫۰۰۰
۱۲۰ـ هزینه‌انتفاعی کشوروتعهدات	۱٤٫۰۰۰٫۰۰۰		۱٤٫۰۰۰٫۰۰۰
۱۲۱ـ سود اسناد خزانه وفرع حق‌العمل بانکها	٤٤٫۰۰۰٫۰۰۰		٤٤٫۰۰۰٫۰۰۰
۱۲۳ـ اعتبار حقوق انتظار خدمت وتعهدات	٤۵٫۰۰۰٫۰۰۰		٤۵٫۰۰۰٫۰۰۰
۱۲۳ـ دیوان وتعهدات بلامحل	۵٫۰۰۰٫۰۰۰		۵٫۰۰۰٫۰۰۰
۱۲٤ـ اعتبار نقصان وتفریط در صندوقهای ادارات	۱۰۰٫۰۰۰٫۰۰۰		۱۰۰٫۰۰۰٫۰۰۰
۱۲۵ـ اعتبار هزینه های پیشرویبنی نشده	۹۰٫۰۰۰٫۰۰۰		۹۰٫۰۰۰٫۰۰۰
۱۲٦ـ اعتبار بیمه بهداشت‌وحوادث کارمندان وخدمتگزاران	۱۰۰٫۰۰۰٫۰۰۰		۱۰۰٫۰۰۰٫۰۰۰
۱۲۷ـ هم ارزریالی سهمی دولت ایران درصندوق بین‌المللی پول و کارمزد	۷٦٫۵۰۰٫۰۰۰		۷٦٫۵۰۰٫۰۰۰
۱۲۸ـ اعتبار مربوط به‌تعهدات‌سایر هزینه‌های کشور	۵٫۰۰۰٫۰۰۰		۵٫۰۰۰٫۰۰۰
۱۲۹ـ اعتبار انتقالی	۱٤۰٫۰۰۰٫۰۰۰		۱٤۰٫۰۰۰٫۰۰۰
۱۳۰ـ سهمیه دولت ایران بابت مخارج سازمان ملل متحد واجرای برنامه کمك‌های فنی وحق‌الشرکه دولت درسازمانهای بین‌المللی و تعهدات	۱۰۵٫۰۰۰٫۰۰۰		۱۰۵٫۰۰۰٫۰۰۰
۱۳۱ استرداد اقساط وام دریافتی ازبانك صادرات ووارادات	۲۰۰٫۸۱۲٫۵۰۰		۲۰۰٫۸۱۲٫۵۰۰
۱۳۲ـ استرداد قسط اول بهای عمارت فروشگاه فردوسی	۱۲٫۲٤۰٫۰۰۰		۱۲٫۲٤۰٫۰۰۰
۱۳۳ـ استرداد قسط دوم وام دریافتی چاپخانه دولتی	۱۲٫۰۰۰٫۰۰۰		۱۲٫۰۰۰٫۰۰۰
۱۳٤ـ کمك تعاونی کارمندان کشوری	۶۵۰٫۰۰۰٫۰۰۰		۶۵۰٫۰۰۰٫۰۰۰
۱۳۵ـ هزینه انتخابات	٤۰٫۰۰۰٫۰۰۰		٤۰٫۰۰۰٫۰۰۰
۱۳٦ـ هزینه ارزیابی ومیزی‌املاك مزروعی ومستغلات واراضی بنگاههای خیریه	۵۰٫۰۰۰٫۰۰۰		۵۰٫۰۰۰٫۰۰۰
۱۳۷ـ سهمیه شیرو خورشیدمشهد وتبریز	۷۷۸٫۵۰۰		۷۷۸٫۵۰۰
۱۳۸ـ کمك به‌شیروخورشیدسرخ	۱۷٫۰۰۰٫۰۰۰		۱۷٫۰۰۰٫۰۰۰
۱۳۹ـ کمك به‌بنگاههای خیریه	۱٫۳۱۸٫۲۰۰		۱٫۳۱۸٫۲۰۰
۱٤۰ـ کمك بانجمن آثار ملی و اضافه اعتبار بنگاههای خیریه	۱٤۰٫۰۰۰٫۰۰۰		۱٤۰٫۰۰۰٫۰۰۰
اعتبارات متفرقه			
۱٤۱ـ کمك‌بانجمن تربیت بدنی	٦۷٫۰۰۰٫۰۰۰		٦۷٫۰۰۰٫۰۰۰
۱٤۲ـ کمك به‌پیش آهنگی‌ایران	۲۵٫۰۰۰٫۰۰۰		۲۵٫۰۰۰٫۰۰۰
۱٤۳ـ کمك به‌بنگاه عمران	۸۰٫۰۰۰٫۰۰۰		۸۰٫۰۰۰٫۰۰۰
۱٤٤ـ اعتبارجشن دوهزاروپانصدمین سال شاهنشاهی ایران	۲۰٫۰۰۰٫۰۰۰		۲۰٫۰۰۰٫۰۰۰
۱٤۵ـ قسمتی ازدرآمد نفت که بعنوان غرامت باید بشرکتسهامی نفت‌پرداخت شود	۵۲۵٫۰۰۰٫۰۰۰		۵۲۵٫۰۰۰٫۰۰۰
۱٤٦ـ حقوق وعوارض وسود بازرگانی واردات کادر نیروی انتظامی	۳۵۰٫۰۰۰٫۰۰۰		۳۵۰٫۰۰۰٫۰۰۰
جمع کل	۳۵٫۲۱۳٫۵۰۸٫۲۰۰	۱۵٫۰۶۵٫۳۵۲٫۱۰٤	۵۰٫۲۷۸٫۸٦۰٫۳۰٤

از فردا صبح

گربه سیاه

اثر :

آلفرد هیچکاك

کریس کلی

کاری گرانت

در

سینما گنج بخش

در این فیلم مناظری از ریویرای فرانسه‌وکارانیش‌راود مونت‌کارلو بطریق ویستاویژن تکنی کالر که برنده جایزه اسکار بهترین‌رنك آمیزی ۱۹۵۵ گردیده مشاهده خواهید کرد .

بقیه خبرهای اقتصادی

بانك سپه یك عمارت ۱۲ طبقه میسازد

عمارت بانك دارای تمام تجهیزات واز جمله بیمارستان وچاپخانه خواهدبود

امروز اطلاع حاصل شد که بانك سپه بعلت توسعه کار خود در شمال عربی میدان سپه و محلی که فعلا بنگاه داروئی سپه و نمایشگاه صنعتی شیرو خورشید سرخ است قرارداد یك بنای مجهز که احتمالا ۱۲ طبقه خواهد بود بنا می‌کند .

برای این منظور از یکسال پیش بانك سپه اراضی بنگاه داروئی سپه را خریداری کرده و درنظر دارد که از محل نمایشگاه صنعتی شیروخورشید نیز جهت این‌امر استفاده کند .

البته قرار بوده است بنگاه داروئی سپه محل خودرا در شهریور ماه تخلیه کند ولی بعلت نیافتن جای مناسب هنوز اینکار صورت نگرفته است .

بانك سپه‌درضمن از دولت خواسته است که نقشه خودرا در مورد وضع آینده میدان سپه معلوم دارد تا بانك سپه براساس همان نقشه طرح ساختمانی خودرا تهیه نماید .

بانك سپه در این محل یك بیمارستان و چاپخانه مجهز نیز خواهد ساخت تا بهتر بتواند بهداشت کارمندان خودرا تامین کند .

مصرف نفت درسال ۱۹۶۰ اضافه‌میشود

کشورهای نفتی درحال توسعه تولید هستند

طبق بولتن اخبا رنفتی جهان که‌از طرف شرکت ملی نفت منتشر میگردد کلیه محافل مطلع از لحاظ توسعه مصرف نفت ازسال ۱۹۶۰ انتظارات درخشانی دارند .

این توسعه‌مصرف نفت بواسطه توسعه امور عمرانی وبالا رفتن سطح زندگی در کشور های جهان است درسال ۱۹۶۰ پیش بینی میشود ۵تا۶ در صد مصرف در جهان بالارود .

یکی‌از علل بالا رفتن مصرف نفت اضافه‌شدن استفاده کنندگان از اتومبیل در سراسر جهان است . درسال گذشته بطورکلی مصرف نفت ۹ر۴ درصد در جهان اضافه شده‌است .

خبرنگار مااضافه میکند باید توجه داشت که تولید نفت نیز در جهان در حال افزایش است و چنانکه از خبر دیگری که در همین بولتن وجود دارد برمی‌آید پیشرفت امور نفت در بخش فرانسوی صحرا که یکی از مناطق عمده نفت‌خیز جهان خواهد بود درسال ۱۹۵۸ بقدری سریع بوده که تولید نفت آن به ۴۲۵٫۶۰۰ تن رسید و حال‌آنکه در سال ۱۹۵۷ فقط ۷۹۰۰ تن بوده‌است .

درضمن نباید از نظر دور داشت که سایر کشورهای نفت‌خیز درحال توسعه تولید نفت هستند و علاوه برآن لیبی نیز منابع بزرگی از نفت دارد که نفت صحرا در مقابل آن رقم کوچکی است .

مدت قرارداد ده روز دیگر تمام میشود

خبرنگار ما گزارش میدهدکه تاده روزدیگر قرارداد کارخانه شیشه باتاجری که محصول‌کارخانه رایکجا خریداری کرده بود پایان می‌یابد باین جهت پیش‌بینی میشود که‌بعداز آن‌تاریخ‌مقدار بیشتری شیشه ببازار عرضه شود .

مقامات مطلع درامور شیشه میگویند ازاول مهر تاکنون‌شیشه دومیلیمتری خارجی که درساختمان‌مصرف میشود ازخارج واردبازار کشور نشده‌است وموجودی قبلی‌هم کمتراز هزار صندوق بوده است .

درهرحال قیمت شیشه در تنزل‌است و درحال حاضر مترمربعی ۹ر۵ تاده تومان می‌باشد .

پلیموت ۱۹۶۰

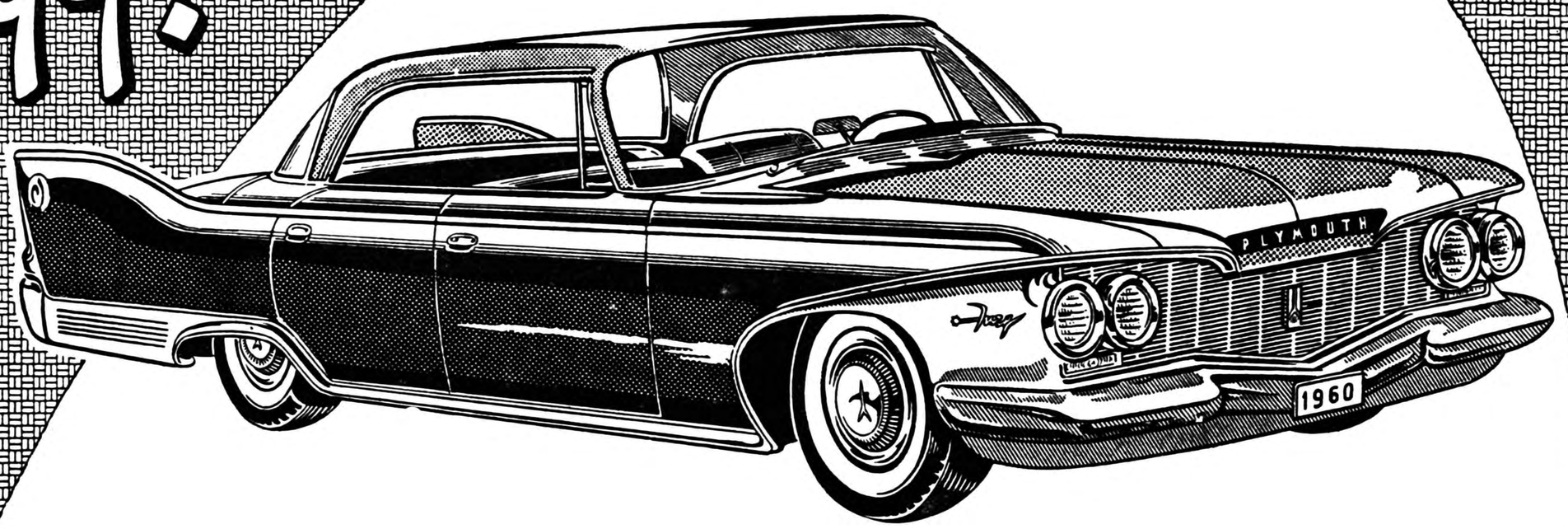

این بار نیز پلیموت عروس اتومبیلهای سال شناخته شد

Plymouth 1960

پلیموت ۱۹۶۰ بی نیاز از تعریف و توصیف

(موسسه تبلیغاتی زهره)

نماینده انحصاری : شرکت سهامی کالای اتومبیل تهران خیابان سعدی تلفن ۳۳۰۳۸-۳۶۵۹۷

مسابقات تیمهای فوتبال دسته اول باشگاهها

باشگاههای تهران برای ربودن کاپ دوره‌ای باشگاهها کوشش‌میکنند

فدراسیون فوتبال کشور امروز اطلاع داد که مسابقات دوره‌ای دسته اول باشگاههای تهران ازروز جمعه ۱۵بهمن ماه در استادیوم امجدیه آغاز خواهد شد . برنامه مسابقات بدین شرح است .

ساعت ۲بعد از ظهر روز جمعه۱۵ بهمن تیمهای دارائی با دیهیم تاج در زمین شماره یك .ساعت ۲ بعد از ظهر کیان با آرارات در زمین شماره ۲ امجدیه .

ساعت سه و نیم بعد از ظهرتیمهای سپه با تاج در زمین شماره ۲تیمهای تهران جوان و شاهین در زمین شماره یك مسابقه انجام خواهند داد .

فدراسیون فوتبال کشور طی بخشنامه ای اطلاع داده است که تا روز چهارشنبه ۱۳ بهمن ماه باشگاههای شرکت کننده بایستی اسامی۲۲نفربازیکنان‌تیم‌خودبانضمام دو قطعه عکس ارسال تاکارت آماتوری صادر شود . زیرا شرکت در مسابقات بدون کارت آماتوری غیر مقدور میباشد .

ضمنا یك عدد کاپ مطلای فیات بانضمام ۱۸مدال طلای فوتبال به قهرمان اول این مسابقات تعلق خواهد گرفت .

مربی کشتی کردستان

از طرف فدراسیون کشتی کشور آقای عزیزی بسمت مربی کشتی کردستان منصوب و روز گذشته به صوب آن شهرستان عزیمت‌نمود دبیر فدراسیون‌متذکر شدفدراسیون کشتی کشور می کوشد که‌بهترین چهره‌های‌ورزش کشتی‌رادرشهرستان ها جستجو نماید .

فرهنگی ـ ورزشی

از : اسپهانی

برای شرکت درالمپیك

کمیته اجرائیه بازیهای المپیك ۱۹۶۰رم قریب شش‌ماه است‌که بطور منظم جلسه تشکیل میدهد وبه‌مسائل مربوطه رسیدگی میکند. ازلحاظ مرتب‌بودن جلسات کمیته اجرائیه مابدون عیب است وشاید یکی‌از بهترین کمیته های اجرائیه دنیامی‌باشد ولی ازجهت تصمیم وارزش کار کسی از نحوه فعالیت این کمیته سردرنمی‌آورد .

آنچه مسلم است ورزشکاران ایرانی دربازیهای المپیك ۱۹۶۰رم شرکت خواهند کرد وهمه اذعان دارند که برای‌تعیین رشته های ورزش وتعداد ورزشکاران وبرای ترتیب شرکت درمسابقات وجود کمته اجرائیه ضروری است .

ولی‌بااینکه به‌آغاز بازیهای المپیك رم بیش‌از هفت ماه نمانده مع‌الوصف هنوز هیچکس نمی‌داند ایران درکدام رشته‌های ورزشی وارد بازیهای المپیك خواهد شدو تعداد هیئت اعزامی ماچندنفرخواهد بود . در صورتیکه کمیته‌های اجرائیه سایر کشورها دراین خصوص کارهای اساسی خودرا بپایان رسانیده‌اند ومدتهااست وارد «مسابقات دوره آمادگی »شدند .

شرکت دربازیهای المپیك یك امرساده وپیش رپاافتاده نیست‌که چندروز قبل‌از آغازبازیها تصمیم بگیریم. وبعد بدون توجه به‌تمرین وآمادگی ورزشکاران عده‌ای را برای شرکت انتخاب نمائیم . مثل اینکه کمیته اجرائیه‌ماازوظائف‌سنگین خود بی‌خبرمی‌باشد وتشخیص نمی‌دهد مقدرات شرکت ورزشکاران ایرانی در بازیهای المپیك در دست این کمیته است . درگذشته کمیته‌های اجرائی بعلل دخالتهای بی‌جا نمی‌توانستند کار مثبت انجام دهند . روش کج‌دار ومریز کمیته اجرائیه فعلی‌هم‌نشان میدهدکه زمینه برای‌دخالتهای بی‌جا آماده‌است. نابودن کمیته‌اجرائیه نباید اجازه‌دادکه اشخاص بانفوذ درحساسترین لحظات دست‌بکار شوند وعده‌ای رابرای شرکت دربازیهای المپیك تحمیل نمایند. بهرصورت‌وظیفه‌کمیته اجرائیه‌است که هنوز چند.ماه ناچیزی که‌باقی است تکلیف شرکت ورزشکاران ایران در بازی المپیك ۱۹۶۰ رم را تعین نماید .

کتابخانه اطلاعات

بنیاد شاهنشاهی بدست کورش بزرك

آقای احتشام اولیائی از فضلاء معاصر که دارای تالیفات متعددی میباشد اخیرا کتاب جامعی بنام تاریخ شاهنشاهان هخامنشی وبنیاد شاهنشاهی ایران بدست کورش بزرك تالیف کرده وطی آن بااسناد ومدارك مسلم شرح مفاخرآن دوره رابطور منجز وقاطع ذکرنموده است ودر مقدمه کتاب نیز شمه‌ای از مساعی وخدمات اعلیحضرت فقید بنیان گزار ایران نوین گفتگو شده است .

کتاب مزبور در۳۱۲ صفحه باطبعی مرغوب ازچاپ‌درآمده وجهت‌علاقمندان قابل استفاده میباشد .

مامطالعه آنرا باهل فضل وادب توصیه کرده مزید توفیق مولف‌فاضل را خواهانیم .

قضا دراسلام

بیع فضولی ، تفسیرسوره‌حمد

عنوان سه کتاب است که اخیرا بتحقیق دانشمند معظم آیةالله آقا محمد سنگلجی استاد دانشکده حقوق منتشر شده است.

آیةالله سنگلجی که ازآثار قلمی ایشان تاکنون متجاوز از بیست‌جلد بطبع‌رسیده تالیفاتشان غالبا راجع به فقه اسلامی است. سالها بودکه طلاب ودانشجویان علوم دینی علم فقه رابزبان عربی تحصیل‌میکردند وچون آنرا بزبانی غیر زبان مادری خود میخواندند ازاینرو بمشکلاتی دچار شده درفهم بسیاری ازمسائل میما ندند ، خوشبختانه آیة الله سنگلجی که ازسی سال پیش‌استاد فقه دانشکده حقوق هستند بحل‌این مشکل پرداخته اند وباتالیف ونشر کتابهائی سودمند درباره فقه، زبان شیرین فارسی رانیز غنی ساخته‌اند ماتوفیق ایشان رادرخدمت بفرهنك اسلامی وفقه جعفری وزبان فارسی همواره خواستاریم .

فرهنك لغات‌واصطلاحات‌فلسفی

آقای سید جعفر سجادی فارغ ـ التحصیل دوره عالی دانشکده علوم معقول ومنقول با استفاده از مآخذ مربوطه و فضلای معاصر کتابی‌بنام فوق تالیف‌نموده که در زبان‌فارسی تاحدی بی سابقه میباشد .

این کتاب در ۳۶۷ صفحه بقطع وزیری باهتمام آقای حسام الدین قهاری از طبع خارج شده و کلیه لغات ومصطلحات معضله فلسفی بترتیب حروف‌تهجی بابیانی شیوا درطی کتاب مندرج است وبالطبع مورد استفاده علاقه مندان‌بمسائل فلسفی خواهد بود .

کتابخانه ابراهام لینکلن

روز شنبه ۲۳ بهمن‌ضیافت کوچکی بمناسبت تغییر نام کتابخانه اداره اطلاعات آمریکا در تهران در محل کتابخانه تشکیل خواهد شد و از آن‌پس کتابخانه‌مزبوربنام شانزدهمین رئیس جمهوری آمریکا «ابراهام لینکلن» نامیده خواهد شد . این تغییر نام بعلت مراسمی است که بمناسبت صدو پنجاهمین سال تولد لینکلن در سراسر آمریکا برگذار میشود .

دراین ضیافت در حدود صد نفر از اساتید و مقامات دانشگاه و کتابداران شرکت خواهند کرد . دراین مراسم‌آقایان «برنت‌اندرسن» رایزن سفارت آمریکا و دکتر رضازاده شفق استاد دانشگاه تهران سخنرانی خواهند کرد .

تاج برشاهین پیروز شد

هفته گذشته مسابقات فوتبال قهرمانی شهرستان مشهد در استادیوم ورزشی سعدآباد انجام شد ودر نتیجه تیمهای تاج و شاهین درمقابل هم قرار گرفتند .

مسابقه این دوتیم باحضور هزاران تماشاچی انجام گردید در نتیجه تیم تاج مشهد۲ بریك برتیم شاهین مشهد پیروز شد و قهرمان اول باشگاه های مشهد گردید .

قرار است تیم تاج مشهد درمسابقات قهرمانی باشگاه های کشور شرکت نماید .

آگهی مزایده ماشین‌آلات ولوازم چاپ

چاپخانه بانك‌ملی ایران‌ماشین آلات و لوازم چاپ و صحافی راطبق صورت موجود دردفتر چاپخانه ازطریق مزایده بفروش میرساند طالبین می‌توانند بچاپخانه مراجعه اشیاء مورد فروش رامشاهده نموده صورت وشرایط فروش‌آنرا دریافت و پیشنهادات خودرا تاآخر وقت اداری روز یکشنبه ۲۴بهمن ۳۸ بدفتر چاپخانه تسلیم نمایند. پیشنهادات رسیده ساعت۹ صبح روزبعدبازو خوانده خواهدشد حضور پیشنهاد دهندگان درجلسه مزایده آزادو چاپخانه درردیاقبول یك‌یا کلیه پیشنهادات‌مختار است .

بنگاه چاپخانه بانك ملی ایران

آ ـ ۴۰۱۴۸ ۱ـ۲

مسابقه جالب

۲۰ سوآلی

با ۶۰ سکه طلا جایزه

میدونم که منو شناختید، اما یقین دارم نمیدونید آن خبر خوش که براتون دارم چیه ... ..

دوست باهوش من پرویز ، میخواد با بیست سئوال آن خبر خوش را کشف‌کنه. از فردا سئوال وجواب ما شروع میشه وتا بیست روز ادامه داره .

شما دوستان عزیز هم میتونید در این مسابقه شرکت کنید . وقتی ۲۰سئوال‌تموم شد ۵ روز بشما وقت‌میدم که جواب‌صحیح را برای من بفرستید وآن‌ها که جواب صحیح داده‌اند بحکم قرعه این جایزه هارا از من خواهند گرفت .

نفر اول ۳۰ سکه طلا
نفر دوم ۲۰ سکه طلا
نفر سوم ۱۰ سکه طلا

در تمام این مدت در سازمان آوازه ـ خیابان فردوسی ـ پاساژ ۲۶ هستم هر اشکالی دارید باین آدرس مکاتبه کنید من فورا جواب شمارومیدم

روزبخیر پروین

از فردا

پس منتظر باشید که فردا دست پرویز را بگیرم و باهم مسابقه را شروع کنیم

آوازه

قهرمانان باشگاه تهران درکاخ اختصاصی

والاحضرت شاهپور غلامرضا پهلوی

همانطوری که قبلا اطلاع دادیم ساعت یازده صبح روز چهارشنبه ششم بهمن ماه ورزشکاران باشگاه تهران جوان در کاخ اختصاصی والاحضرت شاهپور غلامرضا پهلوی ریاست عالیه کمیته ملی المپیك ایران حاضر شدند . آقای مهندس تیزهوش رئیس باشگاه و جمعی از شخصیت های ورزشی نیز بحضور والاحضرت پذیرفته شدند .

آقای مهندس‌تیزهوش بخبرنگار ما اظهار داشت که یکصدوشصت نفر از ورزشکاران باشگاه تهران در این روز در کاخ حضور داشتند. در این روز ابتدا دوشیزه نسرین رادپور به نمایندگی از طرف‌سازمان بانوان خیر مقدم گفت ودسته گل زیبائی بوالاحضرت تقدیم نمود ، آنگاه رئیس باشگاه تهران گزارش سالیانه‌باشگاه‌راداد واز والاحضرت استدعا نمود که برای افتتاح‌باشگاه بمحل باشگاه‌تشریف فرما شوند . آنگاه آقای‌استاد عدیلی بنمایندگی از طرف هیئت مدیره باشگاه‌بیاناتی در پیرامون ورزش و توجه‌شاهنشاه و برادر والاگهر شان ایراد نمود و آنگاه والاحضرت از سازمان بانوان و سازمانهای کشتی ،فوتبال پینك‌پنك،ژیمناستیك، پرورش‌اندام، بسکتبال ، والیبال ، اسکی وکوه‌نوردی و کلیه سازمانهای ورزشی باشگاه بازدید نمودند .

پولاد فاتح مبارزه ۲۰ باشگاه

مسابقات فوتبال دسته سوم باشگاه های تهران باشرکت باشگاه تاج ، نادر ، شرق ، شعاع ، کورش ، تهران جوان ، البرز ، نیکنام، دیهیم ، ببر ، دارائی ، سپه ، پولاد ، شاهین ، داریوش ، فردوسی ، کیان، تهران ،نیرو بوستان درچهاردسته از دوماه قبل آغاز گردید در نتیجه تیمهای تاج نیرو ، تهران جوان ، پولاد از چهار دسته بپای فینال مسابقات رسیدند ، یك مسابقه دوره‌ای برای چهار تیم قهرمان ترتیب داده شد که در نتیجه تیم باشگاه پولاد قهرمان اول و تیم‌باشگاه تهران جوان قهرمان دوم دسته سوم‌باشگاه های تهران شدند این دوتیم در ردیف نهم و دهم دسته دوم باشگاهها قرار خواهند گرفت‌و تیمهای نهم و دهم دسته دوم بدسته اول می‌آیند

تیم‌فوتبال ارتش خودرا آماده مبارزه باارتشهای جهان‌میکند

همانطوری که قبلا اطلاع‌دادیم در مسابقات ارتش های جهانی تیمهای فوتبال و دوومیدانی ارتش ایران شرکت خواهند کرد .

مسابقات ارتش های جهانی بطور منطقه‌ای دسته بندی شده است تیم ایران در منطقه کشور های ترکیه و مصر قرار گرفته است . تیم فوتبال ایران برای انجام اولین مسابقه خود اواخر اسفند ماه سال ۱۳۳۹ به کشور مصر و سپس به کشور ترکیه مسافرت خواهد کرد البته کشور های مصر و ترکیه نیز پس‌از خاتمه مسابقات‌تیم ایران‌برای انجام مراحل دوم مسابقات به‌ایران مسافرت خواهند کرد ودر نتیجه کلی امتیازات تماس های سه‌کشور در چند مسابقه‌ای که باهم داده‌اند محسوب وکشوری که‌امتیاز بیشتری کسب کرده باشد قهرمان منطقه آسیائی خواهد شد

در اولین مسابقه‌ای که تیم ارتش ترکیه با ارتش مصر در کشورمصر انجام داده است مسابقه مساوی بنفع طرفین خاتمه یافته است البته تساوی کردن این دو تیم دو پوئن بد به هر دو تیم داده شده و تیم ایران‌با خراب‌شدن امتیاز دوکشور موقعیت خوبی را دارا خواهد بود، آقای سرهنك‌مکری رئیس‌فدراسیون فوتبال ارتش امروز به خبرنگار ما گفت که برای تقویت تیم فوتبال ارتش تعداد ۳۵ نفر از بهترین فوتبالیست های تیمهای واحد های ارتشی انتخاب شده‌اند که در هفته دو روز در زمین دانشکده افسری زیر نظر مربیان کارآزموده‌مشغول تمرین می باشند . وخودرا آماده مبارزات ارتش های جهانی می‌کنند البته از میان اینعده یك تیم کامل ۱۵ نفری انتخاب و اعزام خواهدشد

اعلان مزایده

وزارت صنایع و معادن ساختمان و بارانداز و محوطه اداره پیله واقع در آبکنار بخش هفت بندر پهلوی را طبق سند مالکیت موجود باکلیه حقوق قانونی آن از طریق مزایده باشرائط زیر بفروش میرساند.

۱ـ مزایده مربوط بتمامی ششدانك اداره پیله بوده و برنده مزایده کسی است که بالاترین قیمتها را پیشنهاد نماید .

۲ـ فروش در مقابل وجه نقد انجام خواهد یافت .

۳ـ پیشنهاد دهندگان باید مبلغ سی‌هزار (۳۰٫۰۰۰ ریال) سپرده بحساب شماره ۱۵۴۴ بانك ملی ایران بنام وجوه حاصله از فروش کارخانجات تودیع و رسید آنرا ضمیمه پیشنهاد لاك‌و مهر شده نموده با ذکر عبارت (مربوط بمزایده اداره پیله آبکنار) روی پاکت تا آخر وقت اداری روز ۱۹ بهمنماه ۱۳۳۸ بدبیرخانه وزارت صنایع و معادن تسلیم نمایند . بهر گونه پیشنهاد . نامه . تلگراف که بعد از ساعت فوق برسد ترتیب اثر داده نخواهد شد .

۴ـ پیشنهادات در ساعت ۱۱ صبح روز (بیستم بهمنماه ۱۳۳۸) در تهران وزارت صنایع و معادن باز و قرائت خواهد شد . حضور پیشنهاد دهندگان در جلسه مزایده آزاد است .

۵ـ پیشنهاد دهنده باید نام و نشانی صحیح خود و مبلغ‌پیشنهادی‌را مجزا در پیشنهاد ارسالی قید و تصریح نماید . به پیشنهادات فاقد سپرده و یا پیشنهاداتیکه چك بضمیمه داشته باشد و همچنین پیشنهادات مشروط و غیر صریح یاخلاف شرائط اعلان ترتیب‌اثر داده نخواهدشد .

۶ـ کلیه هزینه های مربوط از قبیل مخارج دفتر خانه و مالیات معامله و عوارض و غیره بعهده خریدار است

۷ـ هرگاه برنده مزایده از تاریخ ابلاغ وزارت صنایع و معادن بمدت یکماه از انجام معامله و پرداخت کلیه بهای مورد مزایده خودداری نماید سپرده او بنفع وزارت صنایع و معادن ضبط خواهد شد .

۸ـ علاقمندان میتوانند همه روزه در ساعات اداری محل را ملاحظه نموده و اسناد مزایده را از دبیرخانه‌وزارت صنایع و معادن‌دریافت‌دارند.

۹ـ شرکت در مزایده و تسلیم پیشنهاد بمنزله قبول شرائط و طرح قرارداد معامله که جزو اسناد مزایده است میباشد و بنابراین پیشنهاد دهنده باید اسناد مزایده را ضمن تسلیم پیشنهاد امضاء و بوزارت صنایع و معادن تسلیم کند .

۱۰ـ وزارت صنایع و معادن در رد یا قبول هریك یاکلیه پیشنهادات مختار است .

وزیر صنایع و معادن

پایان رنجها!...

KELVINATOR

باداشتن یخچال

کلویناتور

رنج خرید وخستگی های روزانه را ازیاد خواهید برد

نماینده انحصاری :

شرکت سهامی فیروز ـ خیابان سعدی

Optalidon

اپطالیدن ساندوز محصول سویس

اپطالیدون ساندوز را فقط درکاغذهای زرورقی که دارای علامت مخصوص ساندوز است خریداری فرمائید

تجدیدآگهی مزایده فروش‌درخت افتاده

پیرو آگهی مزایده شماره ۲۰۴۴۵ر۱۲ ـ۲۵۳۰۸ ر۲۶ـ۳۸ر۸ سازمان جنگلبانی ایران تعداد۱۴۸ اصله بحجم ۵۹۸ر۶۴۲ متر مکعب انواع درختان افتاده جنگلهای عباس آباد کلسراشجال ـ ورکاهت املاکی حوزه سرجنگلداری ساری را از طریق مزایده بفروش میرساند طالبین میتوانند بادریافت برگ مشخصات از اداره حسابداری سازمان پیشنهاد خودرا نسبت بخرید درختان یك‌ویاتمام جنگلها تاآخر وقت اداری روز چهارشنبه بیستم بهمن‌ماه ۳۸بدفتر سازمان جنگلبانی ایران تسلیم و رسید دریافت دارند پیشنهادات رسیده در ساعت ده صبح روزپنجشنبه ۲۱بهمن ماه ۳۸در کمیسیون مربوطه‌بازو قرائت خواهد شد.

از طرف مدیر عامل سازمان جنگلبانی ایران ـ سرتیپ خواجه نوری

۱ـ۲ آ ـ۳۹۷۲۸

تجدیدآگهی مزایده فروش‌درخت افتاده

پیرو آگهی مزایده ۱۲ر ۲۰۴۰۲ر ۲۵۴۷۶ ـ۲۳ر۸ر۳۸ سازمان جنگلبانی ایران تعداد ۱۲۰۸ اصله بحجم ۵۷۹ر۲۷۰ متر مکعب انواع درختان‌افتاده‌جنگلهای املاکی‌کلجال‌ـارد این حوزه سر جنگلداری شهسوار را از طریق مزایده بفروش میرساند طالبین میتوانند با دریافت برگ مشخصات از اداره حسابداری سازمان پیشنهاد خود را نسبت بخرید درختان یك‌یا هردو جنگل تاآخروقت اداری روز چهارشنبه بیستم بهمن ماه۳۸ بدفتر سازمان تسلیمو رسید دریافت دارند پیشنهادات رسیده در ساعت ۱۲صبح روزپنجشنبه ۲۱بهمن‌ماه ۳۸ در کمیسیون مربوطه باز وقرائت خواهدشد.

مدیر عامل‌سازمان جنگلبانی ایران ـ سرتیپ علی خواجه نوری

۱ـ۲ آ ـ۳۹۷۳۰

آگهی دعوت مجمع عمومی فوق‌العاده شرکت سهامی معادن‌فرومد

چون در جلسه مورخه روز شنبه ۲ر۱۱ر۳۸ ساعت چهار بعد از ظهر در مجمع عمومی فوق‌العاده شرکت حد نصاب قانونی حاصل نشد لذا بموجب ماده ۳۰ اساسنامه مجددا از سهامداران شرکت دعوت می شود که جهت تشکیل مجمع عمومی فوق‌العاده در تاریخ چهاردهم اسفند ماه ۱۳۳۸ ساعت ٤بعداز ظهر در محل کتابخانه شرکت سهامی کل معادن وذوب فلزات واقع در خیابان دانشکده حضور بهمرسانند .

دستور جلسه : تغییر بعضی از مواد اساسنامه

رئیس هیئت مدیره شرکت سهامی معادن فرومد مهندس قائم‌مقامی

۱ـ۲ آ ـ۳۱ ٥۹۷

تجدید آگهی مزایده فروش درخت

پیروآگهی مزایده شماره ۲۳۰۱٦ر۱۲ر۲۹۳۱۹ ـ۲۹ر۹ر۳۸ سازمان جنگلبانی ایران مقدار ۱۹۱۹ر۷ متر مکعب از انواع درختان افتاده‌جنگل صافك که‌چهار دانك مشاع از ششدانك آن متعلق باملاك و مستغلات بهلوی واقعه در حوزه سرجنگلداری شهسوار میباشد از طریق مزایده بفروش میرسانند خریداران میتوانند قبلا با دریافت صورت شرایط و مشخصات معامله پیشنهادات خودرا تاآخر وقت اداری روز پنجشنبه‌بیست و هشتم‌بهمن ماه ۳۸بدفتر سازمان تسلیم و رسید دریافت دارندپیشنهادات رسیده درساعت ۱۰صبح روز شنبه سی‌ام بهمن‌ماه ۳۸ د رکمیسیون متشکله در سازمان جنگلبانی ایران باز و قرائت خواهدشد.

مدیرعامل سازمان جنگلبانی ایران ـ سرتیپ علی خواجه نوری

۱ـ۳ آ ـ٤۰۱٥٦

آگهی مناقصه شماره ۱۸ر۳۸

اداره کل‌راه خریددوهزارعددگابیون را طبق نقشه موجود بمناقصه میگذارد داوطلبان ازاین تاریخ تاروز چهارشنبه ۲۰ر۱۱ر۳۸ همه روزه بادارہ کل راه‌واقع در میدان فردوسی مراجعه نموده‌پس از احرازصلاحیت خود باپرداخت مبلغ پانصد ریال اسناد مناقصه رادریافت دارند کمیسیون مناقصه در روزدوشنبه ۲۵ بهمن ۳۸ ساعت یازده صبح تشکیل و نتیجه راتعیین خواهد نمود پیشنهادات باید تاساعت ۱۰صبح روز مزبوربدفتر کل راه برسد هزینه نشر آگهی بعهده برنده مناقصه خواهد بود.

۱ـ۲ آ ـ٤۰۱٥٤ اداره کل راه

آگهی مناقصه خرید آسانسور

جمعیت شیرو خورشید سرخ ایران خرید و نصب و کار انداختن یکدستگاه آسانسور بیمارستان دویست تختخوابی جمعیت شیر و خورشید سرخ تبریزرا بمناقصه میگذارد موسساتی که وارد کننده آسانسور بودمودر تهران آسانسور فروخته و نصب کرده‌اند میتوانند شرایط ومشخصات کار راباپرداخت یکصد ریال تاتاریخ ۲۱بهمن ازدفتر جمعیت مرکزی واقع در ارك‌دریافت داشته وپیشنهادات خودرا برطبق مندرجات مشخصات و تاریخ مصرحه درآن تهیه‌و تسلیم دارند.

جمعیت شیرو خورشید سرخ‌ایران

۱ـ۳ آ ـ٤۰۰۸۲

آگهی تجدید مناقصه

اداره‌کارپردازی وزارت‌کشاورزی با اصلاح شرائط آگهی مناقصه شماره ٦٤۸٥ـ٥ر۱۰ر۳۸ موضوع حمل محمولات سالیانه ادارات مرکزی وزارت کشاورزی را تجدید مینماید داوطلبین شرکت در مناقصه میتوانندازتاریخ انتشار آگهی همه‌روزه برای دریافت برگ شرائط باین اداره مراجعه و پیشنهادات خودرا تاآخر وقت اداری روز یکشنبه ۲٤بهمن باداره‌کل دفتر وزارت کشاورزی تسلیم ورسید دریافت دارند پیشنهادات واصله درساعت‌ده صبح روز دوشنبه ۲٥بهمن‌در کمیسیون مناقصه باز و قرائت میشود حضور پیشنهاد دهنده یانماینده آنها که‌کتبا معرفی شوند درجلسه مناقصه آزادو کمیسیون دررد و قبول یك یا کلیه پیشنهادات مختار است.

رئیس اداره کارپردازی

۱ـ۲ آ ـ٤۰۱٥۲

آگهی مناقصه عملیات ساختمانی

جمعیت شیرو خورشید سرخ ایران روکار سازی باسنك سیاه صیقلی اصفهان و سنك تراورتن دونمای طرف خیابان وراه آهن‌ساختمان بهداشتی و اداری جمعیت شیرو خورشید سرخ شاهی را بمناقصه میگذارد داوطلبان شرکت درمناقصه میتوانند تاتاریخ ۱۳بهمن ماه‌جاری مشخصات روکار سازی رااز اداره ساختمان جمعیت مرکزی واقع‌در ارك دریافت داشته تابرطبق آن مشخصات پیشنهادات خودرا تسلیم نمایند.

۱ـ۲ آ ـ٤۰۰۸٤ جمعیت‌شیروخورشیدسرخ‌ایران

آگهی مزایده فروش

کارخانه نساجی شماره ۲شاهی دەقلم متفرعات محصول را ازطریق مزایده بفروش میرساند.علاقمندان میتوانند برای دریافت‌شرایط شرکت در مزایده و استحضار ازنوع کالا بدفتر قسمت صنایع نساجی واقع در کاخ مرکزی سازمان برنامه مراجعه و پیشنهادات خودرا تاآخر وقت اداری‌روز یکشنبه ۲٤بهمن ماه۱۳۳۸ بدفتر کارخانه نساجی شماره۲ شاهی تسلیم دارند. پرویز سمیعی ـرئیس قسمت صنایع‌نساجی

۱ـ۲ آ ـ٤۰۰۷٦

فورمول شکومین :

ویتامین A	کلسیم پنتوتنات
ویتامین B 6	کلیسم
ویتامین B 12	شیر
ویتامین BC	کاکائو
ویتامین D 3	شکر
ویتامین PP	وانیلین

مرغ طلا وگوهر شب‌چراغ

جایزه ممتاز مصرف‌کنندگان شکومین است

قوطی‌های شکومین را با احتیاط باز کنید و مواظب باشید که مرغهای طلائی درون آن از چنگال شما فرار نکنند

شکومین هزاران مرغ طلا را بشما هدیه میکند

این مرغهای طلائی درون قوطی‌های شکومین قرارگرفته ویکی‌از آنها دارای مهر مخصوص شرکت است و یابنده خوشبخت این مرغ طلائی برنده جایزه ممتاز شکومین

مرغ طلای بزرك و گوهر شب‌چراغ خواهد بود

مرکز فروش وپخش شکومین : دفتر لابراتوار دکترعبیدی و شرکاء تهران خیابان ناصرخسرو کوچه خراسانیها تلفن ۵۰۳۷۵

کارمندان درمقابل حوادث بیمه میشوند

بقیه از صفحه اول

برای کلیه وزارتخانه‌ها اعتبارساختمانی علیحده‌ای پیش‌بینی شده‌است همچنین برای وزارتخانه‌ها وبنگاهها وشرکت هائی که‌از داخل وخارج وام دریافت داشته‌اند اعتبار خاصی برای پرداخت آنوامها منظور گردیده است .

اعتبارات جدید

بخشی اعتبارات جدید ومستقلی نیز دربودجه سال ۱۳۳۹ دولت دیده‌میشود که‌دربودجه سال ۱۳۳۸ وجود نداشت از قبیل ۲۰ میلیون ریال اعتبار برای جشن دوهزار ویانصدمین‌سال شاهنشاهی ایران ۸۰ میلیون ریال کمک به‌بنگاه عمران ۶۵۰ میلیون ریال کمک‌تعاونی بکارمندان این‌اعتبار مربوط به‌افزایش حقوق کارمندان تا۴۰۰۰ریال‌است‌مر۱۲ میلیون ریال بابت پرداخت اولین قسط برای‌عمارت فروشگاه فردوسی ۴۰میلیون ریال هزینه انتخابات ۱۰۰ میلیون ریال اعتبار بیمه بهداشت . حوادث کارمندان وخدمتگزاران ۹۰ میلیون ریال‌اعتبار حقوق‌انتظارخدمت‌و تعهدات دولت .

بودجه هزینه اکثربنگاهها وشرکت های مستقل نیزافزایش یافت که‌این افزایش ازمحل درآمد اختصاصی خود آنهاتامین میگردد .

متلابرای سازمان چای در سال آینده بیش از ۱۰۸۹ میلیون ریال جهت خرید چای اعتبار تقاضا شد که همه آنها از محل در آمد آن سازمان که همان فروش چای‌خشک است تامین خواهد شد .

به هزینه شرکت سهامی تلفن ۸۰ میلیون ریال شرکت سهامی فرش ۵میلیون ریال شرکت سهامی معاملات خارجی ۸ میلیون ریال شرکت سهامی شیلات ۱۰۳میلیون ریال افزوده شد که کلیه‌آن ازمحل در آمد این بنگاهها و شرکتها تامین خواهد شد .

هزینه های اضافی

هزینه های اضافی قابل توجه وزارتخانه ها بشرح زیر است :

وزارت کمرکات که بتنهائی بیش از ۲۶۰۰ میلیون ریال درآمد اضافی را تصدیق کرده است فقط ۳۴۷ میلیون ریال اضافه هزینه خواهد داشت ۰ ۰ ۰ قسمتی از محل درآمد اختصاصی آن وزارتخانه تامین خواهد شد .

وزارت جنگ و مرزبانی کشوردر حدود ۱۴۰۰ میلیون ریال‌نخست - وزیری در حدود ۱۷۰ میلیون ریال اضافه هزینه دارند .قسمت اعظم اضافه هزینه نخست وزیری مربوط به اداره کل انتشارات و رادیواست

برای مجلس شورایملی و سنا ۱۷۰ر۵ میلیون ریال بابت‌استرداد وام ساختمانها اعتبار تامین‌شده است .

وزارت کشور ۳۷ میلیون ریال ، شهربانی کل بیش از ۴۰ میلیون ریال اداره آمار و ثبت و احوال ۲۳ میلیون ریال و آمار عمومی ۸ میلیون ریال هزینه اضافه دریافت خواهند کرد .

بوزارت دادگستری واداره کل ثبت قریب ۱۹۰ میلیون ریال‌وزارت خارجه ۳۶ر۶ میلیون ریال پست و تلگراف وتلفن در حدود ۱۸۱ میلیون ریال اضافه اعتبار داده خواهدشد وزارت فرهنگ ۵۴۰ میلیون ریال باضافه ۱۴۰ میلیون ریال بابت استرداد قرضه و اعتبار ساختمانی اعتبار اضافی خواهد گرفت .

همچنین بدانشسرای عالی ،دبیرستی دانشجویان ، دانشگاه های تبریز ، مشهد ، شیراز ،اهواز، اصفهان هریك ۱۰ میلیون ریال و اداره کل هنرهای زیبا ۲۳ میلیون ریال اداره کل‌اعتبارساختمانی۵ر۲۷ میلیون ریال اعتبار اضافی جدید داده خواهد شد . فقط اداره کل اوقاف هزینه اضافی ندارد،بدانشگاه تهران و موسسه علوم اداری و دانشکده پزشکی و بیمارستانهای وابسته به آن جمعا ۵ر۱۰۳ میلیون ریال اضافه اعتبار داده خواهد شد وزارت کشاورزی از بابت هزینه عمومی واعتبار ساختمانی واسترداد قرضه روبهمرفته ۵ر۱۶۹ میلیون ریال اعتبار اضافی دریافت خواهد کرد بنگاههای وابسته به آن‌بشرح زیر اعتبار اضافی خواهند گرفت.

بنگاه جنگلها با وجود افتتاح کارد مسلح از بودجه عمومی آن ۶۰ میلیون ریال بنگاه رازی ۳۷میلیون ریال دامپروری ۱۰ میلیون ریال بنگاه شیمیائی ۸ میلیون ریال بنگاه آبیاری ۱۰۱ میلیون ریال(قسمت مهمی از این اعتبار مربوط‌بساختمان سدشهناز است)همچنین‌بنگاه‌مستقل استردادوام که‌دربودجه سال قبل‌وجود نداشت امسال ۵ر۲۷میلیون ریال‌بودجه هزینه‌ای دارد . ۳۵ میلیون ریال‌هم برای خرید اراضی سدلار ولتیان بسازمان آب‌دادەخواهد شد .

تنها دربودجه بنگاه خالصجات ۱۷ میلیون ریال تقلیل هزینه دیده‌میشود بوزارت بازرگانی ۲۰ میلیون ریال سازمان پنبه ۱۳میلیون ریال تشویق صادرات ۵میلیون ریال اضافه اعتبار داده‌خواهد شد برای وزارتخانه‌های دیگر از قبیل وزارت صنایع جمعا۵ میلیون ریال وزارت بهداری جمعا ۳۹۹ میلیون ریال وزارت کار ۲۰ میلیون ریال وزارت دارائی جمعا ۱۴۷ میلیون ریال اضافه اعتبار پیش بینی شدهاست وزارت راه برای اداره کل راه‌وشوسه استرداد وام اعتبار کف پلهای شمال واداره کل بنادر وکشتیرانی اداره کل ساختمان وزارت راه واداره کل هواشناسی .اداره کل هواپیمائی کشوری .

قسط اول‌باند فرودگاه مهرآباد . خرید هواپیما .رویهمرفته قریب۳۱۲ میلیون ریال اعتبار اضافی تقاضا کرد هماطوریکه قبلا گفته‌شد کلیه‌اعتبارات اضافی ازمحل درآمد عمومی تامین میشود وکسری بودجه دولت ازاین بابت فقط ۹۰۰میلیون ریال‌است .

درآمد نفت

امسال دربودجه کل کشور برای‌سال ۱۳۳۹سهم سازمان برنامه ازدرآمد افزایش یافته‌است .دربودجه سال ۱۳۳۸ مجموع درآمد ایران ازنفت ۲۵۲ر۱۵۹ر۰۰۰ دلار بوده که‌بشرح زیرتقسیم گردیده‌است: ۱۳۰میلیون‌دلار (۵ر۵۱ درصد کل درآمد)شرکت ملی نفت ۲۰ میلیون دلار (۹ر۷درصد کل درآمد) بقیه بعنوان سهم‌وزارت دارائی منظور شده‌است .در بودجه جدید برای سال ۱۳۳۹ نسبت مزبور باین شرح تغییر یافته است :

سازمان برنامه ۵۵درصد شرکت‌ملی نفت ۲۰ میلیون دلار بقیه سهم‌وزارت دارائی بطوریکه ملاحظه میشود ۵ر۳ درصد برسهم سازمان برنامه اضافه شده‌ومجموع درآمد نفت نیز ر۲۵۳ میلیون دلار پیش‌بینی شده‌است . البته این رقم کمتراز‌میزان پیش‌بینی شده ازدرآمد نفت برای‌سال ۱۳۳۹ میباشد واین تفاوت ناشی از تغییر قیمت نفت‌خام درمنطقه خلیج فارس است که قرار است از طریق افزایش تولید جبران گردد .

سال گذشته سهمیه دولت ازدرآمد نفت مجموعا ۷۷۲۵ میلیون ریال بوده‌است درحالیکه دربودجه جدید سهم دولت ۷۰۵۰ میلیون ریال‌پیش شده‌است که‌کمتر ازرقم سال پیش‌است واضافه‌آن که ۶۷۵ میلیون ریال میباشدجزوسهم‌سازمان‌برنامه‌بحساب آمده‌است .

برای‌گوشت نگرانی نداشته باشید

بقیه از صفحه اول

در این شهر اجرا گردیده است .

آقای ذوالفقاری‌ضمن اعلام‌این‌نکته‌که شهرتهران‌از لحاظ‌گوشت نگرانی‌ندارد اضافه کرد که در سال گذشته درروز های مشابه گذشته از اینگونه گوشت وجود نداشت بلکه قیمت یك کیلو گوشت با استخوان ازیك صد ریال تجاوز میکرد .

از اول اردیبهشت

شهردار گفت در سال جاری قیمت گوشت پانزده روز دیرتر از موعد معین ترقی کرده و از اول اردیبهشت نیز بهمان ۵۳ ریال ،خواهندفروخت و بدین وسیله در حدود یکماه ونیم ازمدت «سیاه‌بهار» معروف کاسته شده است .

گوشت از استرالیا

شهردار تهران افزود :

امروز یك شرکت ایرانی بشهرداری پیشنهادی فرستاده است که در صورتیکه دولت ورود گوشت راآزاد سازد حاضر است از استرالیا گوشت وارد کند و در ظرف یکماه گوشت مورد نیاز تهران را بنازلترین قیمت در اختیار شهرداری قرار دهد .

شرکت مزبور سردخانه بزرگی در خرمشهر بظرفیت ۷۰۰ تن داراست که بدون دریافت دیناری فقط در صورت موافقت شهردا

اعلامیه‌وزیر جدید

بقیه از صفحه اول

اعلام نشود اظهار نظر های‌مختلف وشایعات گوناگون مورد تکذیب قرار خواهدگرفت‌اطلاعات اقتصادی و بازرگانی‌بوسیله سخنگویان‌رسمی دبیرخانه شورای عالی اقتصاد و وزارت بازرگانی در اختیار ارباب مطبوعات گذارده خواهد شد .

توجه به ثبات وضع اقتصادی‌کشور دقت در حسن جریان تجارت داخلی و خارجی و حفظ بازار های ایران در خارجه و تشویق صادرات مملکت از راه معقول و منطقی با در نظر گرفتن اصول صحیح اقتصادی‌مطالعه درمورد تعهدات ارزی و تعادل پرداخت های خارجی کشور و توسعه صنایع داخلی و ایجاد بازار های داخلی و خارجی برای قبول محصولات کشاورزی‌و دامپروری مملکت و همچنین توجه دقیق به تنظیم سهمیه سال ۱۳۳۹ که کلیه نکات فوق الذکر در آن رعایت گردد سیاست دولت‌را تشکیل می دهد و مجاهدت کامل خواهد شد از هر گونه اقدامیکه منجر به تشنج بازار و امور بازرگانی و تزلزل قیمت ها گردد جلوگیری بعمل آید .

آقای منصور وزیرجدید بازرگانی درمصاحبه امروز

امیدوار است با تکمیل کادرموجود وزارت بازرگانی و دقت در اجرای نظریات شورای عالی اقتصاد که بریاست شخص آقای نخست وزیر و شرکت اکثریت آقایان وزراء مسئول و کارشناسان ذیصلاحیت تشکیل شده است‌در اجرای‌منویات ترقیخواهانه شاهنشاه بیش‌از پیش موفق‌و کامیاب گردد .

در پایان خبرنگار ما سئوال کرد که کمیسیون سهمیه واردات سال ۳۹چه تاریخی تشکیل خواهد شد.

آقای منصوراظهارداشت کمیسیون بزودی تشکیل می گردد و واردات سال ۳۹ را تا آخر سال تعیین می کند .

در شهرستانها

شروع مسابقات

گرگان خبرنگار اطلاعات‌گزارش میدهد ششمین دوره مسابقات‌قهرمانی والیبال وبسکتبال آموزشگاههای‌استان مازندران باشرکت یکصد وچهل وشش نفراز قهرمانان آموزشگاههای‌شهرستان های گنبد کاوس ،بندر شاه بهشهر شاهی ، بندرگز ،بابل ،شهسوار و آمل در شهرستان گرگان شروع گردید .

این‌مسابقات باحضور آقایان‌ذوالفقاری استاندار ،مشایخی مدیر کل فرهنگ تیمسار فاضلی فرمانده لشکرو‌فرماندار گرگان افتتاح شدوسپس‌باایرادبیاناتی ازطرف آقای کارور رئیس فرهنگ گرگان اولین مسابقه بین تیمهای بسکتبال شهرستان گرگان وبندرشاه طی تشریفات خاصی انجام گردید . مسابقات مزبور همچنان ادامه دارد .

کشف اتومبیل مسروقه

شهرری طبق گزارش خبرنگار اطلاعات نیمه شب گذشته مامورین پاسگاه ژاندارمری کاروانسراسنگی کنزیرنظر ژاندارمری شهرری انجام وظیفه میکنند درمحوطه میدان تیراندازی جیت کر اتومبیل فولکس واگن شماره ۶۶۶را مشاهده کردند که‌درگوشه‌ای از میدان متوقف گردیده‌است هنگامیکه مامورین ژاندارمری نزدیکتر رفته دریافتند که‌کلیه وسائل ولوازم قابل حمل اتومبیل بسرقت رفته‌است پس‌از تحقیقات معلوم گردید که‌اتومبیل متعلق به‌آقای سرهنگ مختاریان‌بوده که‌سارقین بآن‌محل آورده ولوازم‌قابل حمل آنرابسرقت بوده‌اند فعلا برای دستگیری سارقین فعالیت‌میشود .

دستگیری سارقین

تربت جام گزارش خبرنگاراطلاعات حاکی استکه عصرروز گذشته پنج‌نفر سارق مسلح که‌از چندی قبل راطراف تربت جام براهزنی وسرقتهای مسلحانه مبادرت میکردند بوسیله مامورین ژاندارمری دستگیر شدند مامورین ژاندارمری درمیان‌استقبال‌پرشورا‌هالی تربت‌جام سارقین رابااین شهر آوردند چندین قبضه تفنگ وتعداد زیادی فشنگ واموال مسروقه ازسارقین بازپس‌گرفته شد وضمنا تعداد ۱۸۰ سکه طلا وپنج عدد ساعت مچی از سارقین‌بدست آمد .

ورود

* آقای انوشیروان کاظمی رایزن سفارت ایران در لاهه ، از لاهه
* آقای حاج‌میر محمد علی‌صدرائی نجفی اشکوری (واعظ) از آلمان
* آقای گودرون هوسر کارمند سفارت دانمارک از کپنهاک
* آقای دکتر حسن جبل عاملی متخصص چشم پزشکی از امریکا.
* آقای غلامرضا بنکدار رئیس آمار شرکت تلفن از امریکا
* آقای محسن دادکو معاون اداره کمیسیونهای مجلس شورای ملی از رم .

خروج

* آقای دکتر محی الدین نبوی مشاور حقوقی‌وزارت خارجه‌به بیروت
* آقای محمد حسن رضوی‌زاده به شیراز .
* آقایان حمزه منصوریان رئیس فرهنگ شهر ری ، ابوالقاسم کوشا رئیس فرهنگ زنجان ، علی اشرف حیات روحی رئیس تعلیمات متوسطه تبریز ، حسام الدین نعمت الهی رئیس فرهنگ بهبهان ، محسن سمیعی رئیس فرهنگ سرخه‌د به امریکا

انتصابات

آقای محمد باقر فیاض لاریجانی بسمت مدیر کل وزارت دارائی منصوب گردید

***

از طرف وزیر بهداری آقای دکتر عزت اله نصرت به سمت معاون‌اداره بازرسی منصوب و مشغول کارشد.

ماشین بلیط فروشی

بقیه از صفحه اول

راهنمائی میکردند که بلیط داخل اتوبوس فروخته میشود منهم در ایستگاه‌اتوبوس‌ایستادم تا اتوبوس رسیدومردم هجوم‌آوردند، درخرید بلیط عده‌ای هاج وواج مانده بودند که پول خرد نداریم چکار کنیم ، کمک راننده با لباس اونیفورم در حالیکه دستگاهی بگردن آویزان داشت ویکطرف هم کیف پول‌خرد بود روی رکاب ایستاده و در مقابل دریافت ۲ریال دستگیره ماشین‌را میچرخاند وبلیطی چاپ شده از داخل ماشین بیرون می‌آمد بدست مسافر میداد .

سر و صدای مردم

عده ای از مسافرین بلیطهای باطل شده روز گذشته را دردست‌داشتند وعده ای هم‌بلیط روز را از کیشه نزدیک مربوط به سایر خطوط خریداری کرده وسر و صدا راه انداخته بودند و میگفتند ، پس ما اینها را چکار کنیم . در هر خطی بازرسی از طرف شرکت گمارده شده بود که توضیحات‌لازم را به مسافرین میداد بلیطهای محصلین اعتبار داشت و بر میداشتند ، بلیط های پیش فروش شده هم ارزش خود را حفظ کرده بود.

اونیفورم و نمره

راننده ها وکمک راننده های‌خط با لباس متحد الشکل و کلاه کاسکت ملبس بودند و روی لباس آنها پلاکی که شماره منطقه ونمره «شخصی» آنان نوشته شده بود بچشم میخورد ،راننده ها و کمک راننده ها قیافه جالبی پیدا کرده بودند خبرنگار ما سپس با آقای سرهنگ قنبر رئیس بازرسی کل شرکت تماس حاصل کرد و طی مصاحبه‌ای که‌باناامبرده بعمل آورد چنین می‌نویسد ، از چندی قبل شرکت اتوبوس‌رانی‌در موردماشینی شدن فروش بلیط اعلامیه ای منتشر وجهت‌اطلاع‌مسافرین خط ۲ توسط باجه ها در اختیار آنان گذارده شد ، تا روز معین باپول خرد مجهز باشند که تولید اشکال نشود ،

در هر اتوبوس بازرسی مامور گردید تا گزارش جریان کار را تنظیم و ببازرسی کل ارسال‌دارند تا در صورت پیش آمد اشکالات مربوطه مقامات مسئول در صددرفع آن بر آیند ، البته فروش بلیط بطور ماشینی در این خط آزمایشی انجام شده وبترتیب در سایرخطوط برقرار خواهد شد .

کمک راننده های خط ۲ که‌جمعا ۱۲ نفر بودند یك دوره آموزشی دیده و از امروز شروع بکارکردند پلاکهای روی سینه رانندگان و کمک رانندگان باینجهت نصب‌شده که اگر مسافرین از آنها شکایتی داشتند شماره‌راننده و کمک راننده را ببازرسی شرکت ارائه نمایند.

انتخابات بقیه اصناف برگزار میشود

امروز آقای مصطفوی فرماندار تهران اظهار داشت که‌بقیه انتخابات‌اصناف وابسته باطاق بازرگانی که‌دوره دو ساله آنها باتمام رسیده است بتدریج از طرف فرمانداری تهران انجام خواهد شد .

صنوفی که در چند هفته اخیر انتخاباتشان انجام شد عبارتند از اصناف الوار فروش ـ عطار اتحادیه صاحبان سینماها .

تعداد اصناف وابسته باطاق بازرگانی در حدود ۳۲صنف‌میباشد .

بعدازظهر امروز یك هیئت نظامی عازم قزوین شد

بقرار اطلاع ساعت دوبعدازظهر امروز یك هیئت نظامی بریاست تیمسار سپهبد آریانافرمانده نیروی زمینی برای‌بازدید از تیپ قزوین تهران راترك گفت .

اعضای‌این‌هیئت عبارتند ازتیمسار سرلشگر ابراهیم معزی رئیس‌بازرسی نیروی زمینی تیمسار سرتیپ‌داوری‌رئیس رکن چهارم وآقایان سرهنگ ستاد شبستری افسر رکن سوم وسرهنگ کاظمی آجودان فرماندهی نیروی زمینی .بازدید این‌هیئت سه‌روز بطول‌خواهد انجامید .

نوارهای
اِسکاچ

● نوار چسب اسکاچ ((اسکاچ تیپ))

● نوار ضبط‌صوت اسکاچ

● فیلم ضدای اسکاچ (برای دوبلاژ فیلم)

● نوارچسب الکتریکی اسکاچ

● روبان وگل اسکاچ (برای بسته‌بندی هدیه)

● نوارچسب پلاستیکی اسکاچ (برای دکوراسیون)

● نوار کارتن بندی اسکاچ (محکمتر ازتسمه آهنی)

● نوارچسب کاغذی اسکاچ (مسکینگ تیپ) نقشه کشی نقاشی

فروش در فروشگاه اِسکاچ مقابل فروشگاه فردوسی

برای خرید عمده مراجعه شود به

نماینده نوارها ومحصولات اسکاچ درایران

REG. U.S. PAT. OFF.
SCOTCH
BRAND

شرکت سهامی شبرنگ

خیابان فردوسی ـ کوی اتابك تلفن ۳۲۲۸۷ ـ ۳۰۲۲۹۱

حوادث و وقایع

ساختمانی فرو ریخت

عصر دیروز ساختمان چند طبقه نیمه تمامی در قلهك فرو ریخت وچند نفر عمله و بنا که‌در آن‌کار میکردند مجروح شدند که سه نفر ازآنها باسامی عبدالعلی ترحمی فرزند ابراهیم ، حسن عسگری فرزند حسین و رضا بی طرف فرزند رمضان در بیمارستان سینا بستری شده اند .

زنی‌گریه‌کنان بدادسرا آمد وگفت:

شوهرم دزد از آب درآمده !

... میگویند این روزها ازدواج کردن کار مشکلی شده‌است چون هم دخترها و هم والدین آنهاتوقعات بیش ازاندازه‌ای دارند اما اگر دراین میانه دختری هم پیدا شودکه باین مسائل توجه زیادی نکند گرفتار ماجرائی میشودکه در زیر بنظر خوانندگان محترم میرسد ...

امروز زن ۱۸ ساله‌ای بدادسرا آمده بود .او میگفت که‌دوسال قبل جوانی که‌خودرا کارمند یکی‌از ادارات‌معرفی میکرد با من‌ازدواج کردو پس‌ازمدتی که‌ازازدواج گذشت معلوم‌شد که‌شوهرم سارق سابقه‌داری است ،اما پشیمانی سودی‌نداشت . یکماه بعد بمن‌اطلاع دادند که‌شوهرت به‌مسافرت رفته‌است، موقعی که تحقیق کردم فهمیدم او را هنگام دزدی دستگیر کرده وبه‌زندان برده‌اند ،بالاخره شوهرم اززندان آزاد شدو چون پدرمن بازرگان‌است ودربین مردم اعتباری دارد برای حفظ‌آبرویمان حرفی نمیزدیم ، حتی‌مخارج اوراهم میپرداختیم تااینکه چندروز قبل ازمن پول‌خواست چون‌پدرم نداد ازمن‌شکایت کرد که‌اثاثیه‌اش رادزدیده‌ام !

زن جوان درحالیکه گریه میکرد میگفت پول اثاثیه‌اش رامیپردازم ،از مهریه‌ام صرفنظر می‌کنم مخارج طلاق راهم میدهم تامرا طلاق‌دهد .دادیار دادسرا شکایت‌اورا امضاء کردتا کلانتری محل پرونده را رسیدگی کند .

در ۲۴ ساعت گذشته :

۲۱ نفردراثرحوادث مختلف مجروح شدند

در ۲۴ ساعت گذشته پنج نفر باسامی عباس عباسی ـ دخیل کبیر فرزند حسین ـ حسن صفر فرزند اسمعیل و مختار ویك نفر مردمجهول‌الهویه دراثر حوادث رانندگی واحمد جعفری فرزند جعفر در اثرنزاع وسه نفر باسامی حیدر صدیقی فرزند عسکر و فاطمه صادق پورفرزند سلیمان و فریده رحیمی فرزند اژدر درنتیجه سقوط از بلندی ودوازده نفر باسامی : حسین و محمود محمدی لیلی‌مقدسی ـ حمید زارع ـهادی رضائی ـ علی اکبر رحمانی ـ محمد تقی تقویت ـ علی اصغر شمس‌ـ زهرا نجفی‌ـ فاطمه طالبی ـ غلامحسین جوادی و داود یوسف نژادبعلت سوختگی مجروح شده ودر بیمارستان های سینا وحکیم الملك بستری شده اند .

دوبرادرکه مخالف زن وازدواج بودند آتش گرفتند!

صبح امروز دوبرادر که‌هویت آنها هنوزمعلوم‌نشده است‌و دراثرسوختگی درخانه خود مجروح شده‌اند دربیمارستان حکیم‌الملك بستری گردیدند.

یکی ازهمسایگان این‌دوبرادر که‌آنها رابه بیمارستان آورده بود گفت این‌دونفر مخالف زن وازدواج هستند وباوجودا‌ینکه وضع مادی آنها خوبست دریك‌اطاق بطور مجرد زندگی میکنند و حتی کلفتی هم‌ندارند که‌کارهای منزل آنهارا‌انجام‌دهد.صبح‌امروز ازاطاق آنهاصدای انفجاری بگوش‌رسید چون بآنجا رفتم دیدم پریموس منفجر شده وهردو برادر مجروح شده‌اند آنهارا به‌بیمارستان آوردیم‌و هنوز نامشان رانمیدانم .

استمداد ازاهالی تهران

مادر یك پسر بچه یازده ساله‌بنام محسن زمردیان بوسیله سرویس حوادث برای پیدا شدن پسرش از اهالی تهران کمك میخواهد .

محسن که صورتی سبزه و چشمانی میشی دارد از دیروز گم شده و قادر بتکلم نیست وکمی نیز اختلال‌حواس دارد .

مادر این پسر بچه گمشده تقاضا دارد که اگر کسی خبری از فرزند او دارد بنشانی خیابان خیام روبروی پاچنار نزدیك کوچه کلانتری سابق بنگاه‌حاجی مصطفی یا تلفن ۲۲۸۱۲ اطلاع داده و مژدگانی دریافت دارد .

نجات معجزه‌آمیز

دیشب راننده یك‌کامیون کمپرسی بطور معجزه آسائی از مرك نجات یافت. این راننده که بقوش اسکندر نام دارد عصر دیروز درجاده تهران‌نومشغول تخلیه بار کامیون خود بود. او نتوانست با اهرم مخصوص اطاق باری کامیون را پائین بیاورد، لذا از کامیون پیاده شه ودر حالیکه روی شاسی کامیون خوابیده بود مشغول تعمیر کمپرس شد که ناگهان کمپرس شروع بکار کرد واطاق پائین آمد و درست روی کمر بقوش قرارگرفت.

درهمین لحظه یك گاری حامل تیر چوب باکامیون تصادف کرد ویك تیر چوبی بین اطاق وشاسی قرار گرفت ومانع پائین آمدن اطاق باری شد ودر نتیجه فقط کمر بقوش شکست واز مرك او جلوگیری شد، بقوش اکنون در بیمارستان سینا بستری‌است.

عطار پیر بقتل رسیده بود

عطارمحل دردکانش بقتل رسید وبالاخره پس ازمدتها قصاب مجاور دکان باتهام قتل دستگیرشد

امروز شعبه چهارم‌دادگاه عالی‌جنائی بریاست آقای مهدوی برای رسیدگی به پرونده جوانی بنام حسین حیدری فرزند عباس اهل تهران تشکیل گردید .

حسین متهم است که دو سال قبل پیر مردی بنام تقی پرهیز کار را بقتل رسانیده است .

پیر مردی بقتل رسیده بود

طبق محتویات پرونده در سیزدهم بهمن‌ماه سال ۱۳۳۶ به کلانتری شش اطلاع داده شد که پیر مرد هفتاد ساله‌ای بنام تقی پر هیزکار که در خیابان شوش ده متری شقاقی دکان عطاری داشت بقتل رسیده است.

بلافاصله جریان‌اداره پزشکی‌قانونی و دادسرا اطلاع داده شد و در نتیجه بررسی و معاینه پزشك قانونی‌معلوم گردید که پیر مرد با چند ضربه‌کارد که بر پشت وی وارد آمده در گذشته است .

تقی پرهیز کار (مقتول) دارای‌همسر و دو فرزند ۲۱ ساله و هیجده ساله میباشد و شبها اغلب در مغازه عطاری میخوابید .

قصاب را گرفتند

مدتها پرونده در آگاهی و دادسرا تحت رسیدگی بود ولی‌از قاتل‌پیرمرد عطار نشانه‌ای بدست نمی آمد .

تا اینکه یك ماه بعد مامورین نسبت بهمسایه پیر مرد که جوان قصابی بود ظنین شده و اورا باتهام قتل پیر مرد دستگیر کردند .

متهم پس از آنکه‌بعمل خود اعتراف کرد تحویل دادسرا شد و ازطرف باز پرس قرار مجرمیت وی صادر گردید .

امروز دادگاه برای رسیدگی به پرونده این جوان تشکیل گردید و کیفر خواست دادستان قرائت شد . در کیفر خواست برای متهم طبق‌ماده ۱۷۰ قانون مجازات عمومی تقاضای مجازات اعدام شده بود سپس ازمتهم سئوالاتی بعمل آمد و وی منکرقتل پیر مرد عطار شد .

متهم درددادگاه بکیفرخواست دادستان گوش میکند

دوماه زندان

شعبه یازده دادگاه جنحه بریاست آقای عباسی پرونده اتهامی زنی‌بنام سکینه رامورد رسیدگی قرارداد ، بموجب محتویات پرونده این زن متهم بکتك زدن یکی‌از همسایگان منزل خود بود . دادگاه پس‌از رسیدگی سکینه رابدوماه زندانی محکوم‌ساخت.

فحش باد هواست!؟

امروز شعبه ۱۱دادگاه جنحه پرونده اتهامی مردی بنام کریم‌فرزند رحیم را که‌باتهام ایراد ضرب‌وفحاشی نسبت‌بشخصی‌بنام عزیزاله‌تحت‌تعقیب‌قرارگرفته بود مورد رسیدگی قرار داد.

کریم بموجب رای دادگاه ازجهت ایرادحزب بیازده روز زندان وازجهت فحاشی بسه‌روز زندان محکوم شد .متهم پس‌از اطلاع ازرای دادگاه نسبت بسه‌روز محکومیت خودبابت فحاشی اعتراض داشت ومدعی بود که‌فحش بادهواست‌وسه‌روز محکومیت وی ازبابت فحش بی‌انصافی‌است .

شیطنت بچه و بی‌احتیاطی راننده

موجب مرك یکی وزندان رفتن دیگری شد

امروز شعبه دوم دادگاه عالی‌جنائی برای رسیدگی به پرونده مردی بنام شکراله طاهری که چند ماه قبل باتهام قتل غیر عمد تحت تعقیب دادسرای قم قرار گرفته بودتشکیل گردید بموجب کیفرخواست دادستان‌شکراله‌در یکی از گاراژهای قم‌بعنوان کمك راننده و شاگرد مکانیك کار میکرد یکی از روز ها که اتوبوسی باو سپرده شده بود که برای شستشوی به بیرون شهربرد شکراله در موقع مراجعت نرسیده بقم با طفلی تصادف کرد و موجب مرك وی گردید .

شیطنت بچه

شکراله در دادگاه میگفت‌اتوبوس را تمیز شسته بودم و موقع برگشتن جلوی من درشگه ای حرکت‌میکرد وبچه ای عقب درشگه میدوید و شیطنت میکرد و همین بازیگوشی وشیطنت باعث مرگش گردید زیر وقتی از پشت درشگه پائین آمد بزیر اتوبوس من رفت .

دادگاه پس از بررسی پرونده شکراله را به پانزده ماه حبس و ده هزار ریال جریمه نقدی و پنج سال محرومیت از رانندگی محکوم کرد .

خانه‌ای بازرسی شد

دیشب منزل شکراله‌شجاعی دربخش ۲۳ که‌چندی پیش باتهام‌سرقت‌مسلحانه بوسیله مامورین ژاندارمری تاکستان دستگیر شده‌بود موردبازرسی قرار گرفته و ۹عدد پوکه فشنك اسلحه کمری ویك قبضه سرنیزه ویك قبضه چاقوی ضامندار و ۲۸ کلید فلزی وچند شناسنامه بدست‌آمد .

۳۰۳۵۶۹
تلفن مستقیم سرویس حوادث

پیش بینی وضع هوا

هوای تهران گرم‌وبارانی‌است

پیش‌بینی هوای ایران تاظهر فردابدینقراراست:

هوای تهران ونواحی مرکزی وغربی ابری گاهی همراه با بارندگی‌وگرمتر از روز های قبل خواهد بود.

هوای نواحی شمالی‌وسواحل دریای‌مازندران ابری و بارانی پیش‌بینی میشود . حداکثر درجه حرارت هوای شهر تهران در روز گذشته ۱۴ درجه سانتیگراد وحداقل آن یکدرجه بالای صفربوده‌است ونسبت به‌روز گذشته ۴درجه گرمتر شده‌است .

گرمترین نقاطی که ایستگاه هواشناسی دارند در ۲۴ ساعت گذشته بندر عباس با حداکثر ۳۳درجه سانتیگراد وسردترین نقاط شهر کرمان با حداقل هفت‌درجه زیرصفربوده است .

دراثر نزدیك‌شدن بك‌هوای‌گرم ازناحیه مغرب هوای‌این‌نواحی و نواحی مرکزی گرمتر شده است .

جهت اطلاع اداره ثبت اسناد

در تعقیب آگهی اطلاعات شماره ۱۰۱۲۵ در باره فوت آقای‌جمشید آبادیان به اطلاع عموم ادارات ثبت اسناد میرساند که هر نوع معامله‌ای از تاریخ فوت آنمرحوم به استناد شناسنامه شماره ۱۶۳۵ صادره از بخش سه طهران بدون انتشار انحصار وراثت در روزنامه رسمی کشور بعمل آید ملغی میباشد . آ ـ ۳۲۳۱۹ تورج سرپری

حوادث روز

افسانه درحوض افتاد

دیروز جنازه طفل دو ساله‌ای بنام افسانه شعبانی فرزند حسن که در حوالی خیابان گرگان براثر خفگی در آب درگذشته بود برای معاینه باداره پزشکی قانونی منتقل شد .

سوختگی شدید

دیروز بموجب اعلام بیمارستان سازمان بیمه های اجتماعی جنازه‌مزنی بنام روح‌انگیز فرزندسیف‌الله کارگر سیلو که براثر سوختگی وسیع‌بدن درگذشته بود برای معاینه به اداره پزشکی قانونی فرستاده شد .

جنازه زنی پیدا شد

بموجب اعلام پاسگاه ژاندارمری مهرآباد شمالی جنازه زن ۴۵ ساله‌ای در یکی از گودالهای اراضی طرشت کشف شده است .

مامورین ژاندارمری گزارش‌داده‌اند ساعت ده و سی دقیقه صبح دیروز دو نفر از ساکنین آن حوالی این‌خبر را به آنها داده‌اند .

جریان از طرف ژاندارمری باطلاع دادسرا وپزشکی قانونی رسانده شد تانسبت به تعیین هویت و علت مرك این زن اقدام لازم معمول گردد .

قاضی و پلیس

بقیه از صفحه اول

مهمترین اقدام ۷ ساله

مهمترین قدمی که از ۷ سال‌پیش در شهربانی برداشته شده توجه به تهیه و تربیت یك کادر جوان‌از افسران تحصیل کرده و متخصص د رمسائل مربوط بامور پلیسی و جنائی‌و حقوقی بوده و در این راه با تنظیم و اجرای برنامه های دقیق در دانشکده افسری شهربانی‌توفیق کامل بدست آمده و اکنون افسران شهربانی که‌در موقع ورود با مسابقه از بین دیپلمه ها و لیسانسیه ها انتخاب می‌شوند باطی سه سال دوره دانشکده افسری شهربانی نه تنها یك افسر متخصص در امور جنائی، پلیسی ، حقوقی میشوند بلکه با دیدن یك دوره کامل دروس نظامی یك افسر نظامی تربیت میشوند که در موقع احتیاج‌میتوانند‌دوش بدوش دوستان نظامی و رفقای ارتشی خود در جبهه های جنك مشغول انجام وظیفه شوند .

برای تکمیل اطلاعات این دسته از جوانان که بایستی باقضات‌محترم همکاری کنند به تحصیل سه ساله دانشکده اکتفا نشده و دوره های تخصصی برای آنان پیش بینی گردیده که پس‌از فارغ‌التحصیل شدن از دانشکده افسری و ارتقاء مقام افسری در رشته مربوط‌بخود یعنی کلاسهای تخصصی ،انتظامی، راهنمائی و رانندگی ،انگشت‌نگاری مخابرات و بی‌سیم ، مبارزه با مواد مخدره ،زندانبانی، دفاع‌غیر نظامی، واردو پس از طی دوره این کلاسها در مدت ۳ تا شش ماه بحکم‌قرعه به نسبت نیازمندی قسمت های مختلف در مرکز و استانها و شهرستانها بانجام خدمت شروع میکنند .

اعزام افسران بخارج از کشور

به موازات توسعه امور تحصیلی وتحکیم پایه های تربیتی وتخصصی افسران جوان شهربانی کل به‌اعزام دستجات مختلف از افسران همت گماشته و تاکنون سیزده گروه فرهنگی از شهربانی کل به کشورهای متحده امریکا ، انگلستان آلمان غربی اعزام و به فراگرفتن اصول و فنون جدید سازمانهای پلیسی و آشنائی با پیشرفتها و ترقیات علمی و فنی پلیس نایل آمده اند .

بدیهی است که‌این رشته از اقدامات اساسی با تهیه و تکمیل وسایل کار و فراهم‌ساختن‌تجهیزات علمی و فنی که‌قسمتی از آنها‌امروز مورد بازدید آقایان قرار خواهد گرفت رو بکمال رفته و امرور سازمان پلیس‌ایران‌ودستگاه‌شهربانی کل طوری مجهز و آماده خدمت است که میتواند در اجرای قانون وتامین آرامش و استقرار عدالت دوسرتاسر کشور مهمترین وموثر ترین عامل اجرای نظریات قانونی دادگستری در بسط و توسعه عدل وداد شود .

در این مدت قلیل‌سازمان‌شهربانی کل یك رفرم و اصلاح اساسی‌بخود دیده بطوریکه از دوائر بایگانی گرفته تا ایجاد لابراتوار های مجهز جنائی ، انگشت نگاری ، عکاسی و ایجاد شبکه وسیع مخابراتی بسیار قوی در سراسر کشور و تهیه وسایل موتوری‌مجهز به دستگاههای مخابراتی عالی و اداره تعاون بسیار مجهز و منظم و بیمارستان بزرك سیصد تختخوابی وساختمانهای مهم ۵و۶ طبقه ، زندان موقت ، اداره پلیس تهران آسایشگاه های‌دانشجویان‌دانشکده افسری ، کلانتری های‌سوار و یوسف آباد و ساختمانهای متعدد درزندان قصر از قبیل رختشوی‌خانه مجهز بوسایل و ماشین آلات‌خود کار ، حمام ، آشپزخانه، دارالتادیب زندان زنان ، عمارت مجلل شهربانی آبادان ، وبالاخره انجام تعمیرات اساسی در برازجان همه اینها به موازات همدیگر با یك سرعت ر نظم خاصی پیشرفت و تکمیل شده ودر اختیار مسئولین امر قرارگرفته است .

واین همه فعالیت و کوشش که در راه اصلاحات و تکمیل وسایل شهربانی‌بکار رفته وبه‌ثمر رسیده به پیروی‌از منویات شاهنشاه‌عالیقدر بوده که همواره نسبت به تامین رفاه و آسایش مردم در اجرای دقیق قانون و تعمیم عدالت تاکید میفرمایند و آنچه را که امروز آقایان ملاحظه میفرمایند ازبودجه ناچیز و از صرفه جوئیهای شهربانی تهیه گردیده است و غرض من از تصدیع آقایان و گرفتن وقت گرانبهای سروران گرامی این‌نکته بود که من از روز شروع بخدمت در دستگاه شهربانی قصدم این بود مراتب همکاری و صمیمیت را بین این دو دستگاه بوجود بیاورم و خوشبختانه دراین راه‌توفیق کامل نصیب من گردیده است واجازه می خواهم باستحضار خاطر آقایان محترم برسانم :

من از روزی که مانند یك طلبه با بسیاری از قضات عالی مقام دادگستری افتخارهمدورگی داشته‌ام همگی متوجه این نکته بودیم که دردستگاه عظیم دادگستری همکاری پلیس یکی از بزرگترین وزنه های تامین تعادل‌تر ازوی عدالت محسوب می شود. امروز در بین حضار محترم رفقای عالی مقام بنده که بحمداله دارای مقام شامخی در دادگستری هستند شاید به خوبی متوجه صدق عرایض بنده باشند من از روزی که به فرمان شاهنشاه به وزارت کشور مامور ودر راس این دستگاه مشغول انجام وظیفه هستم متوجه این نکته بودم که بایستی ضمن ایجاد روح همکاری و صمیمت اصولا در تعویض کادر پلیس اقدام به عمل‌آید

وظیفه سنگین تر پلیس

آقایان محترم به خوبی مستحضرند پلیس که ضابط دادگستری می‌باشد در عین حال وظیفه سنگینتری نیز بعهده دارد وآن حفظ انتظامات و وادار کردن جامعه برعایت مقررات قانونی استو با توجه بهمه مشکلات وگرفتاری ها بطوری که بعرض رسید در شهربانی کل یکرشته اصلاحات اساسی و پیشرفت های عمیق روی داده ومن بایستی به استحضار آقایان برسانم که انجام این خدمات سنگین در دستگاه پلیس با کمك و مساعدت رفقائی که‌از کارمندان و افسران سالخورده ومحبوب دستگاه پلیس می باشند انجام گرفته ومن که سربازی‌بیش نیستم با هدایت آقان دستگاه را بسوی ترقی و پیشرفت برده‌ام .

اما در مورد همکاری شهربانی ودادگستری باید عرض کنم که زنجیر عدالت دارای دو حلقه محکم واساسی است ، قضات محترم و پاکدامن ، پلیس وظیفه شناس و تقوی در مورد حفظ عدالت . پلیس همیشه بدون نقص بوده واگر در حلقه انتظامی هم گاهی نقص کوچك وبزرك دیده شده کوشش در رفع آن مبذول گردیده و من وجدانا موظفم از کلیه آقایان وزرای کشور مخصوصا جناب آقای اتابکی وهمچنین وزرای دادگستری که دردوران این ۷ سال موجبات تسهیل انجام ماموریت این جانب را فراهم نموده‌اند تشکر نمایم .

اما بایستی صمیمانه اعتراف کنم که این دو حلقه عدالت برای این که بتوانند بیشتر و صمیمانه تر با یکدیگر همکاری کنند احتیاج به حلقه سوم یا رابطی داشته که‌آنها را بایکدیگر تلفیق داده ومتحدتر سازند .

اما با ذکر تمام این مطالب‌چون منظور اصلی از این گونه جلسات رفع نواقص موجود دستگاه های عدالت و انتظامی است بایستی بعرض آقایان محترم برسد که‌اگر اینجانب کوشش کردم دستگاه پلیس را بیشتر آشنا بهمکاری با دادسرا ها ومحاکم بنمایم ، حقا انتظار آنرا هم از دستگاه عدالت دارم که مامورین پلیس یا ضابطین خودرا نیز بموقع سر پرستی کرده واورا در مقابل حوادث که‌در نتیجه خدمت پیش می آید حراست‌نمایند.

سوء تفاهم نشود

برای آنکه سوء تفاهمی تولید نشود به اطلاع می رسانم که من معتقدم که افسران و کارمندان پلیس مرکز حق ندارند وانتظار هم ندارند که اگر خطا و خلاف‌قانونی از آنها سر زد این گناه نادیده گرفته شود بلکه معتقدم و مومنم که خطای پلیس بیش از یکفرد عادی بایستی مورد تعقیب قرار بگیرد اما نحوه عمل و رفتار که دردست آقایان قضات است بایك مامورمتهم اثر عمیقی روی قدرت انتظامی‌داشته ودارد وابدا بعید نیست که رئیس شهربانی محلی یا فرد پاسبانی مرتکب گناهی بشود باید مشارالیه طبق مقررات قانونی تسلیم محکمه شود لیکن آیا بهتر نیست که نحوه عمل نوعی باشد که‌به حیثیت انتظامی در انظار ودر دستگاه مربوطه لطمه‌ای وارد نشود ممکن است یك رئیس پلیس را طبق موازین قانونی از شغل خود منفصل وحتی در دادگاه محکوم باعدام کردلیکن یك بی مهری کوچك در انظار ویا در موقع انجام وظیفه تردید نیست اثرات ناگواری از نقطه نظر قدرت انتظامی خواهد داشت آقایان باید بدانند که اگر پلیس ضعیف و مرعوب شد قضات محترم نه تنها در محکمه قدرت وامنیت نخواهند داشت بلکه در خانه خودنیز فاقد آن خواهد بود واین تنها نکته‌ایست که در جریانات اخیری که در بعضی نقاط کشور پیش آمد نمود موجب ناراحتی گردیده که یقین دارم با توجه آقایان ومساعدت‌آقای وزیر دادگستری حل خواهد شد.

تقاضای بنده از آقایان محترم‌آنست که مخصوصا در استانها وشهرستان ها باین اصل توجه واز تقویت‌قانونی دستگاه انتظامی وافراد پلیس خود داری نفرمایند زیرا بنده هم بحکم وظیفه بایستی مدافع اصل حفاظت مرئوس باشم وابدا میل ندارم از این رهگذار اصطکاکی بین‌دستگاه پلیس ودادگستری حاصل گردد.

در خاتمه باز هم وظیفه خود میدانم که‌از کلیه آقایان محترم که با تشریف فرمائی‌شهربانی باعث‌مباهات کارکنان این دستگاه شده‌اند صمیمانه سپاسگزاری نمایم .

پس‌ازپایان اظهارات رئیس شهربانی آقایان ازقسمت‌های مختلف شهربانی وتاسیسات نوین آن بازدید کردند .

آقایان رئیس وروسای دیوانعالی کشور روسای‌دادگستری استانها پس ازبازدید ادارات مختلف شهربانی بدعوت رئیس شهربانی ناهار رادرهتل تهران پالاس صرف کردند .

آقای وکیل دادگستری

انتخابات نزدیك شدسعی و دقت‌کنید کسانی‌را هیئت مدیره‌خود نمائید که فاقد آلودگی وشائبه باشند تا منافع شما تامین شود .

آ-۳۲۱۹۷ ۱-۲ لاچینی

همکاری باقضاة

بقیه ازصفحه دوم

که اصلاح دستگاه عدالت و سرعت محاکم را وجهه نظر قرار داده واقع شود . فکری بیاندیشند که عملی باشد .

ما بسهم خود آماده هستیم مسائل و مشکلات قضائی‌مردم را در نشریات خود طرح کنیم و توضیح‌دهیم ، قوانین را تجزیه و تحلیل نمائیم ، مردم را بحفظ حقوق خود و دیگران متوجه سازیم ، لکن باز کردن چنین ستونی مستلزم آنست که خود آقایان قضات با توجه به آنچه در بالا شرح داده شد و مسائلی که ضمن عمل با آن مواجه میشوند کمك نمایند ، موجبات این کار را خودشان فراهم آورند یعنی زبده این گونه مطالب را که قابل فهم عموم و راهنمای عامه باشد در دسترس ما و مطبوعات بگذارند تا با انتشار آن مردم بیش از پیش بامور قضائی ووظایف اجتماعی‌خویش‌آشنائی حاصل کنند و امیدوار شوند .

چشمه آب حیات

مانده از صفحه اول

سالها وقرنها است که بشر در جستجوی راهی است‌که بتواند عمری جاوید بدست آورد و سالهااست که بشر با افسانه «آب‌حیات» روبرواست و همیشه برای یافتن‌آن در کوشش‌و تقلاست .

حتی در کتب آسمانی نیز بوجود «چشمه آب حیات» اشاره شده و تعجب اینکه همیشه نشانیهای چشمه آب حیات در کویر لوت ایران داده شده است .

مدتی قبل نیز عده‌ای دانشمند برای یافتن چشمه آب حیات بکویر لوت مسافرت و حتی دونفر از آنها جان خود را از دست دادند .اما دو نفر دیگر کازنده مانده بودند توانستند آثار و علائمی از «چشمه آب حیات» در سوزن ترین نقطه ایران بدست آورند .

اکنون بشر در انتظار آن است که بادست یافتن به آن برای همیشه‌عمر جاودان بدست آوردواکنون که‌آثاری از وجود «چشمه آب حیات» بدست آمده ، بزودی همه خواهند توانست به آن دست یافته و با مشاهده و نوشیدن آن عمری ابدی بدست آورند .

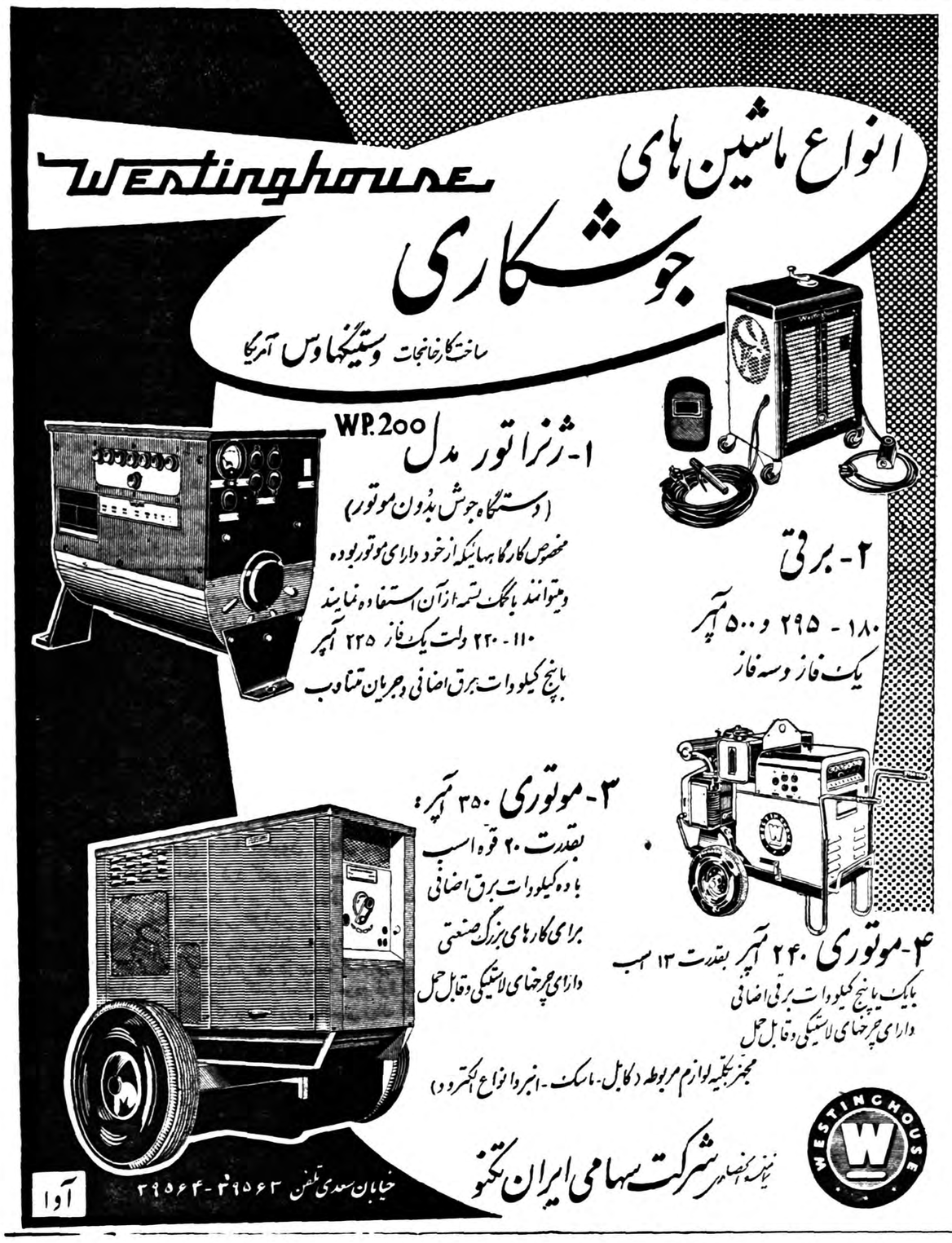

نمایندگی انحصاری درایران - شرکت سهامی آگنن - خیابان خانقاه شماره ۹۷
فروش در کلیه خواروبارفروشیها و داروخانه های کشور

برنامه مسافرت شاهنشاه وملکه بپاکستان

امروز توسط سفیر جدید پاکستان بتهران میرسد

در ساعت شش ویانزده دقیقه بعد از ظهر امروز آقای اختر حسین سفیر جدید پاکستان باهواپیمای پاکستانی وارد تهران خواهد شد .

در فرودگاه ،گذشته از رئیس تشریفات وزارت امور خارجه‌واعضاءسفارت پاکستان در تهران ، سفرای دیگر دول عضو سنتو در تهران و همچنین‌روسای نمایندگی های سیاسی کشور های مشترك المنافع در تهران‌ازسفیر جدید پاکستان‌استقبال‌خواهند کرد .

همانطورکه قبلا باطلاع خوانندگان رسید سفیر جدید پاکستان حامل کلیاتی از برنامه یك هفته اقامت شاهنشاه و علیا حضرت ملکه فرح در پاکستان می‌باشد .

برنامه سفر شاهنشاه و علیا حضرت ملکه فرح به پاکستان بطور رسمی انتشار نخواهد یافت .

لیکن خطوط کلی آن‌در شرفیابی سفیر جدید پاکستان باستحضار همایونی خواهد رسید .

اخطار درمورد توقیف مودیان مالیاتی

اداره وصولی دارائی تهران از هفته گذشته بموازات اجرای‌سازمان جدید فعالیت وصولی خود را افزایش داده است و اخیرا ده نفر ازافسران شهربانی برای اجرای احکام در اختیار اداره اجرا گذارده شدند و همچنین بنا بدستور مدیر کل وصولی تهران بمودیانی که بنحوی از انحاء در پرداخت حقوق حقه دولت استنکاف کنند اخطار خواهد شد که در ظرف ده روز اقدام به تسویه حساب نمایند والا طبق ماده یك قانون اجرا باآنها رفتار خواهد شد .

طبق‌این ماده اشخاصی که به آخرین اخطار قانونی اجرا ترتیب اثر ندهند توقیف خواهند شد .

اولین‌جلسه برای رسیدگی به‌بودجه ۳۹

لایحه بودجه کل کشور اینك در مطبعه مجلس شورایملی در دست چاپ است و اولین جلسه کمیسیون بودجه روز شنبه آینده برای رسیدگی به‌لایحه مذکور تشکیل خواهد شد .

لایحه بودجه چون مالی است مطابق آئین‌نامه مجلس‌یك شوری خواهد بود یعنی پس از ارسال گزارش آن بمجلس و تصویب بلافاصله جهت‌اظهار نظر بمجلس سنا ارسال خواهد گردید .

ورود سرسلسله نقش بندیه بتهران

خبرنگارما‌گزارش میدهد که حضرت‌قطب‌العارفین شیخ‌محمد‌بهاءالدین سرسلسله نقش‌بندیه‌باتفاق‌آیت‌الله حبیب‌الله‌مردوخ واردتهران‌شده‌اند .

انحلال ادارات بازرسی وابلاغ پیشکاری دارائی تهران

بدنبال اجرای سازمان جدید دستگاه وصولی تهران دو اداره‌بزرك بازرسی و ابلاغ پیشکاری دارائی تهران نیز منحل شد اداره‌بازرسی پیشکاری دارائی تهران معمولا به اعتراضات پیش آگهی ها و تمکن‌مالی مودیان ومراجعات کمیسیونهای مالیاتی که ادارات مختلف پیشکاری دارائی تهران به آن ارجاع مینمود رسیدگی میکرد . و اداره ابلاغ‌نیز کلیه احکام و پیش آگهی ها رابمودیان ابلاغ مینمود طبق سازمان جدید وظایف این دو اداره بعهده ادارات مختلف وصولی تهران واگذار شده است از این پس اداراتی که احتیاج ببازرسی داشته باشند راسا اقدام خواهند کرد و احکام لازم نیز از طرف همان ادارات به مودی ابلاغ خواهد شد در اداره بازرسی قریب نودبازرس مشغول کاربودند که بین ادارات مختلف تقسیم خواهند شد .

بودجه شهرداری ۱۴۰ میلیون تومان شد

امروز شهردار تهران اعلام کرد که‌بودجه شهرداری راتا ۱۴۰ میلیون تومان افزایش داده است و بر اثر ازدیاد عوارض شهرداری میتوان بودجه را به نسبت محسوسی افزایش داد .

کار نصب‌سردخانه ومناقصه خرید وسایل موتوری برای جمع‌آوری زباله در جریان تکمیل است و بزودی این دو برنامه اساسی شهرداری بموقع اجرا در خواهد آمد شهردار گفت استقبال مردم فوق‌العاده‌مورد توجه است و هر روز در محلاتی که جمع آوری ماشینی زباله آغازشده مردم کمال همکاری را با مردم‌مینمایند .

در ظرف چند هفته آینده اولین کلنك ساختمان کشتارگاه جدید بزمین زده خواهد شد و این کشتارگاه که بنحو کامل از ماشین استفاده مینماید وضع کشتار را در کشتارگاه بوضع مطلوبی درخواهد آورد .

تغییر محل وشماره تلفن

شرکت بازرگانی مسعود

ازروز ۱۲ بهمن ماه جاری بمحل جدید خود واقع درخیابان فردوسی کوچه برلن:

((ساختمان‌مسعود))

انتقال یافته است. شماره‌های تلفن :

۳۸۳۹۱ـ ۳۹۶۶۷ ـ ۳۱۶۵۵

۳۰۴۰۷۲ و ۳۰۴۲۵۰

آ ـ ۴۰۲۰۶ کانون آگهی آوا

معاون وزارت خارجه سوئد باوزیر خارجه ملاقات‌کرد

ظهر امروز آقای لیف دوبلفراك ، معاون وزارت خارجه سوئد باتفاق آقای برگستروم سفیر سوئد در تهران‌در کاخ وزارت امور خارجه حضور یافته و با آقای عباس آرام وزیر خارجه ملاقات کردند .

این ملاقات بیشتر جنبه تشریفاتی داشته و بمنظورآشنائی‌انجام‌گرفت

معاون وزارت خارجه سوئد و همسرش در پایان این هفته تهران‌را ترك خواهند گفت و پیش از بازگشت به استکهلم چند روزی دربیروت و آتن میگذرانند .

تعداد نمایندگان بیش از ۲۰۰ نفر نخواهد بود

امروز یك مقام وزارت کشور در باره جدول جدید انتخابات که هم اکنون در مجلس شورایملی مورد بررسی است بخبرنگار ماگفت طبق تصویب کنگره تعداد نمایندگان نباید از دویست نفر متجاوز گردد و روی همین اصل ممکن نیست که برعده نماینده در جدول جدید انتخاباتی افزوده گردد .

مقام مزبور اضافه کرد که انتظارنمیرود که در جدول انتخاباتی که بر ماخذ صحیحی تنظیم گردیده است تغییری از طرف پارلمان داده شود .

تهیه مقدمات کنگره شهرداران

امروز آقای رحیمی لاریجانی مدیر عامل اتحادیه شهرداری ها باتفاق کارشناسان‌آمریکائی امور شهرداریها برای تهیه مقدمات کنگره سالیانه شهرداران ،باهواز عزیمت نمود .

این کنگره روز ده اسفند تشکیل خواهد شد .

نگران نباشید

درکوی دانشگاه منتژیت نیست

امروز گفته میشد که در کوی دانشگاه (محل اقامت دانشجویان دانشگاه تهران) بیماری منتژیت پیدا شده و چند تن از دانشجویان به این بیماری مبتلا شده اند که آنان بوسیله مسئولین کوی دانشگاه به بیمارستان پهلوی برده شده و در آنجابستری گردیده اند این موضوع ایجاد نگرانی در دانشجویان مقیم کوی مذکور نموده بود .درتماسیکه امروز خبرنگار ما با پزشکان بیمارستان پهلوی گرفت پزشکان بیمارستان بخبرنگار ما اظهار داشتند که بیماری دانشجویان بستری شده در بیمارستان منتژیت نبوده و آنها بیك نوع گریپ سخت مبتلا شده اند و مردم و دانشجویان مقیم کوی دانشگاه بهیچوجه نباید نگران باشند .

مراسم دعا ونیایش درروز پانزدهم بهمن

درهمه سپاهها،لشگرهاوپادگانهای نظامی‌مرکز وشهرستانها مراسم دعا وپس ازآن رژه دربرابر تمثال شاهانه انجام خواهدگرفت

امروز سخنگوی ستاد بزرك ارتشتاران به خبرنگار ماگفت:

نظر باین که روز پانزدهم بهمن ماه مصادف با روزی است که در سال ۱۳۲۷ عنایات و تفضل خداوند بزرك وجود مسعود اعلیحضرت همایونی را از گزند سوء قصد خائنانه بد خواهان رهائی بخشودو بشکرانه چنین موهبت عظیمی از طرف ارتش مراسم دعا و نیایش بدر گاه ایزد توانا در باشگاه‌افسران وکلیه پادگانها و واحد های ارتش برپا خواهد شد . عموم افسران وزارت جنك ستاد بزرك ارتشتاران ادارات ارتش نیرو های انتظامی ستاد نیرو های سه گانه (زمینی- هوائی - دریائی) درساعت چهارده و سی دقیقه بعد از ظهر روزجمعه ۱۵ بهمن در باشگاه افسران حاضر بودەودر سرساعت پانزدەو دەدقیقه (لحظه سوء قصد) نیایش آغاز می گردد مراسم مذکور از رادیوایران پخش خواهد گردید . درهمەسپاه ها و لشکر ها وپادگانهای نظامی مرکز و خارج از مرکز دعا میشود وسپس واحد ها از برابر تمثال مبارك شاهانه رژه خواهند رفت در پادگانهای خارج از مرکز این مراسم با حضور فرماندهان و استانداران و فرمانداران وروسای ادارات وروحانیون ومعتمدین محل ودر نقاط عشایری با حضور سران عشایر انجام می گردد دراین‌روز از طرف فرماندهان واحد ها به بیماران هر پادگان بوسیله مقامات شرکت کننده در مراسم شیرینی توزیع می شود .

سخنرانی تیمسار ارتشبد هدایت

گزارش خبرنگار ما حاکی است که در مراسم دعای باشگاه افسران تیمسار ارتشبد هدایت‌رئیس ستاد بزرك ارتشتاران سخنرانی مشروحی پیرامون روز تاریخی پانزدهم بهمن ایراد خواهد کرد .

۲۶۲۴۰
۲۷۹۸۴
شماره‌های تلفن
ایراکنت کمپانی
سرای امید میباشد
آ ـ ۴۰۱۳۰

توجه

از بانوان و آقایانی که کارت دعوت مجله عبرت برای آنها فرستاده شده است تقاضا دارد بجای ساعت ۷ بعداز ظهر ساعت ۵بعداز ظهر همان روز (پنجشنبه ۱۴ بهمن) تشریف فرما شوند .

قابل‌توجه هنرمندان انجمن هنری اطلاعات کودکان

چون در نظر است که کلیه هنرمندان انجمن هنری اطلاعات کودکان کارتهای عضویت داشته باشند بنا براین از هنرمندان اطلاعات کودکان وکودکان هنرمند دیگری که مایل به شرکت دراین انجمن هنری باشند . دعوت می شود که برای گرفتن کارت عضویت بدفتر مجله مراجعه کنند .

اعلامیه شورای علمی سنتو درتهران

تابستان آینده یك سمینار تحقیقات عالی برای استفاده مسالمت‌آمیز از نیروی اتم در تهران تشکیل میشود

امروز شورای عالی سنتو در تهران پایان کار خودرا اعلام داشت .

اعلامیه‌ئی که در این زمینه‌انتشار یافته حاکیست که از روز ۳۰ژانویه تا اول فوریه شورای علمی پیمان سنتو جلسات‌خود رادر تالاردانشکده علوم تهران تشکیل داد و پیشرفت های مرکز اتمی سنتو در ۷ ماهه اول کار آن و طرحهای آینده‌مورد بحث قرار گرفت .

نمایندگان شرکت کننده عبارت بودند از دکتر بازرگان و دکتر آزاد از ایران ، دکتر عثمانی از پاکستان ، پرفسور بسیم تانیل از ترکیه ، سرجان کاکرافت از انگلستان و دکتر رایموند زومر ناظر امریکائی . از پیمان سنتونیز آقای باتمانقلیچ وکستلی شرکت داشتند .

موضوع بحث عمده موسسه اتمی پیمان سنتو بود که هدف آن‌تربیت دانشمندان ایران و ترکیه‌وپاکستان در زمینه استفاده از انرژی اتمی است . بنا به توصیه موسسه عده بیشتری از دانشجویان این سه کشور برای تعلیمات به انگلستان فرستاده خواهند شد

همچنین تصمیم گرفته شد در تابستان آینده یك سمینار تحقیقات عالی راجع به استفاده مسالمت‌آمیز از انرژی اتمی در ایران تشکیل شود .

در این جلسات پروفسور ویدینگتون بسمت مشاور سنتو منصوب گردید وظیفه او کمك به دانشمندان سه کشور در تحقیقات علمی آنهااست.

دانشمند معروف اتمی انگلیس تهران راترك گفت

سر جان کاکرافت دانشمند معروف اتمی انگلستان که برای‌شرکت درشورای علمی سنتو بتهران آمده بود دیشب تهران را برای بازگشت به لندن ترك گفت .

بازدید ازاداره راهنمائی ورانندگی

ساعت ۸ صبح امروز افسران و افراد گردان انتظامی دژبان که در کلاس براهنمائی و رانندگی شرکت دارند بسر پرستی آقای سرهنك حافظی از قسمتهای مختلف اداره راهنمائی بازدید کردند .

آخرین خبرها ۴ بعد از ظهر

اوضاع الجزایر کاملا عادی شد

الجزیره ـ ۲فوریه ـ خبرگزاری فرانسه ـ اوضاع الجزیره کاملابحال عادی برگشته وآخرین دسته چتربازان ولژیون خارجی که دراطراف سنگر های شورشیان گمارده شده بودند امروز به پایگاههای خود رفتند سنگر های شورشیان بکلی برچیده شده ولوازمی که درساختمان آنها بکاررفته بود دردو طرف پیاده روها انباشته شده است .

محوطه یك کارخانه آبجوسازی که درنزدیکی سنگر شورشیان قرار داشت ازهزاران بطری خالی پوشیده شده است .

گزارشهای رسیده حاکی است که درحال حاضر پلیس و مقامات فرانسوی بانهایت شدت درجستجوی «ارتیز» یکی ازرهبران شورشیان هستند که شب قبل ازتسلیم شدن شورشیان گریخته است. ارتیزولاگایارد باتفاق یکدیگر رهبری شورش الجزایر را دردست داشتند . لاگایارداکنون دربارپس درزندان است ولی ارتیز مخفی شده است .

مخالفت اروپای شرقی باکمونهای چینی

مسکو ـ ۳فوریه ـ خبرگزاری فرانسه ـ کنفرانس سران کشورهای اروپای شرقی امروز برای رسیدگی بمسائل کشاورزی در مسکو تشکیل میشود هنوز معلوم نیست که آیا چین‌کمونیست نمایندگانی باین کنفرانس خواهد فرستاد یانه ظاهرا برنامه «جبهه بزرك بجلو» درچین‌درموردداشتراکی کردن مزارع و ایجاد کمونها مورد پشتیبانی کشور های اروپای شرقی‌نیست گذشته از مسائل کشاورزی مسائل سیاسی‌نیزدرکنفرانس سران‌کمونیست مورد بحث قرار خواهد گرفت که مسئله آلمان در راس آنهاقراردارد.

آزمایش دومین موشك شوروی

لندن ـ ۳فوریه ـ رویتر ـ امروز یك دانشمند شوروی ادعا کرد که دومین موشك شوروی که در ناحیه مرکزی اقیانوس کبیر مورد آزمایش قرار گرفته ،کلاهك خود را دقیقا در محلی که پیش‌بینی شده بود ،فرود آورده‌است .

یك کارشناس بزرگ غذائی

از: روغن نباتی قو سخن میگوید.

دکتر غیاث‌الدین جزایری را همه میشناسند،اوازمتخصصین معروف غذائی، عضو انجمن غذا شناسان فرانسه،مصنف کتابهای اعجاز خوراکیها و اسرار خوراکیها و اولین کسیست که دردنیا وجود املاح ویتامین ث رادر لیمو شیرین کشف کرده است.

مکتب مخصوص دکتر جزایری هزاران هوا- خواه و پیرو دارد و این کارشناس بزرك غذائی شرد که در مجامع غذائی دارای شهرت جهانیست ، دربارهٔ اولین محصول مرغوب وممتاز شرکت سهامی کارخانجات پارس

نفر سمت راست آقای دکتر غیاث‌الدین جزایری است‌که باجمعی از غذاشناسان مشهور جهانی درانستیتوی بهداشت غذائی فرانسه دیده میشوند

روغن نباتی قو

پس از بازدید تاسیساتی که بوجود آورندهٔ آنست چنین‌نظر میدهد:

«... از کارخانجات روغن‌کشی پارس سازندهٔ روغن نباتی قو دیدن نمودم مجهز به‌آخرین وسائل فنی است، بطوریکه دردنیای امروز بهتر ازاین روغن‌نباتی ساخته نمیشود.

دستگاه بی‌بو کننده بقدری خوب‌کار میکند که محصول آن بذائقه مشکل پسندان خوش طعم- خوشبو وگوارا خواهد بود.

« من بکلیه هم‌میهنان گرامی مخصوصا آنهائیکه میخواهند کبدی سالم داشته باشند وخواهان طول عمر توام باسلامتی هستند، توصیه میکنم‌که ازاین محصول داخلی‌که بسیار عالی وبی‌نقص تهیه شده است استفاده‌کنند.»

این نظریه کسیست که هواخواهان بیشمارش باو لقب گیلوردهاوزر آسیارادادەاند، ، روغن‌نباتی قو مظهر سلامت وتندرستی وعامل نشاط وخرمی است.

روغن نباتی قو طعم کره دارد