اطلاعات

۳۲ صفحه

پنجشنبه نهم شهریورماه ۱۳۵۷ـ شماره ۱۵۷۰۰ تکشماره ۱۰ ریال

تظاهرات آرام ۳۰ هزار نفری در قم

★ در چند شهرستان نیز تظاهراتی صورت گرفت و به موسسات عمومی خساراتی وارد شد.

★ در یکی از این تظاهرات یک جوان کشته شد و چند نفر دستگیر شدند. در صفحه ۴

مصاحبه حضرت آیت‌الله شریعتمداری با روزنامه لیبراسیون چاپ فرانسه

ما یک کشور آزاد میخواهیم

ملت ایران در این شرایط باید شهامت بیشتری از خود نشان دهد.

● در ایران کمتر از هزار زندانی سیاسی وجود دارد

● در مجلس آینده نمایندگان موافق و مخالف خواهیم داشت

شاهنشاه طی مصاحبه‌ای با مجله اشترن فرمودند:

برای توافق با روحانیون مانع اساسی وجود ندارد

شاهنشاه آریامهر در مذاکرات دیروزشان با حضرت هواکوفنگ رهبر چین

در صفحه ۴

اظهارات وزیر دادگستری درباره:

محاکمه متهمان سیاسی در دادگاههای عادی

دیوان کیفر منحل خواهد شد

در صفحه ۴

شریف امامی گفت در این چند روزه نسبت هائی بمن داده‌اند:

من میدان را خالی نمیکنم

در صفحه آخر ستون هشتم

مسئولان سازمانهای مختلف معرفی شدند: وجبهه ملی آماده فعالیت گردید:

تغییرات وسیع در رهبری جبهه ملی

★ هرکس سه اصل بنیادی جبهه ملی را قبول کند عضو تلقی میشود. صفحه ۴ ستون اول

در نخستین جلسه محاکمه ۱۲ دانشجوی متهم به شرکت در تظاهرات گفته شد:

طبق قانون اساسی تظاهرات حق است

در صفحه ۲۹ ستون اول

ما نمی خواهیم کاری کنیم که برای مردم عواقب وحشتناک داشته باشد در صفحه ۴

نحوه اداره و کادر دانشگاهها دگرگون میشود

★ سرنوشت هر دانشگاه در همان دانشگاه تعیین میشود.

★ تکلیف دانشگاه صنعتی آریامهر روشن شد.

در صفحه ۴ ستون هشتم

ولیعهد و نخست‌وزیر کویت اعلام کرد:

ناآرامی ایران امنیت خلیج فارس را مختل میکند

در صفحه آخر ستون هشتم

در مصیبت مولمه‌ای که موجبات تالم و تاثر خاطر انور جناب آقای دکتر سلیمان آقائی مقام معظم مدیریت کل بانک ایرانشهر ایجاد گردید متصدیان شرکت ساختمانی پرسیزیون از صمیم قلب خود را در این سوگ بزرگ سهیم و شریک دانسته و عمیق ترین مراتب تسلیت و تعزیت تقدیم داشته و از درگاه احدیت طلب مغفرت نموده و بقاء عمر و عزت بازماندگان محترم و خاندان جلیل را مسئلت مینمایند.
شرکت ساختمانی پرسیزیون

جناب آقای دکتر آقائی
مدیر عامل محترم بانک ایرانشهر
مصیبت وارده را صمیمانه تسلیت می‌گوئیم.
شرکت نزاور با مسئولیت محدود

جناب آقای دکتر آقائی
مدیر عامل محترم بانک ایرانشهر
درگذشت پدر بزرگوارتان را به‌آنجناب و خانواده محترم تسلیت می‌گوید
شرکت سهامی خاص سالوین

جناب آقای دکتر آقائی
مدیر عامل محترم بانک ایرانشهر
درگذشت پدر گرامیتان را تسلیت می‌گوئیم.
شرکت سهامی عام ویتانا

جناب آقای مهندس جواد عقیلی
مصیبت وارده را تسلیت عرض نموده و از درگاه ایزد متعال صبر جمیل برای بازماندگان مسئلت مینماید.
شرکت ایران پلاتو پیمان

جناب آقای دکتر سلیمان آقائی
مدیریت محترم عامل بانک ایرانشهر
با کمال تاسف درگذشت ابوی گرامی آنجناب را از صمیم قلب تسلیت گفته و در غم شما شریک میباشم.
محسن صدوقی

جناب آقای حاج محمد قادسی
باتاسف فراوان درگذشت شادروان رضا قادسی را به جنابعالی و خانواده محترم قادسی تسلیت گفته بقای عمر شما و بازماندگان را از خداوند متعال مسئلت داریم.
محسن آزمایش وباتو

اطلاعیه شرکت سیمان رضائیه
شرح در صفحه اقتصادی

آگهی نام نویسی پذیرفته شدگان مدرسه عالی علوم اراک
در صفحه ۱۳

آگهی استخدام مهندس شرکت برق منطقه‌ای تهران
شرح در صفحه ۲۳

شرکت ملی نفت ایران

اطلاعیه

شرکت ملی نفت ایران قابل توجه مصرف کنندگان نفت گاز دستگاه های حرارتی (شوفاژ)
در صفحه ۱۶

جمعیت شیر و خورشید سرخ گرگان
آگهی پذیرش دانشجوی پرستاری
در صفحه ۳

نیمسار سپهبد احمد علی محققی
انتصاب شایسته آن نیمسار معظم را به ریاست ژاندارمری کشور شاهنشاهی صمیمانه تهنیت عرض نموده، توفیق روزافزون شمارا آرزو دارم.
شرکت پیروزان ـ سید عباس گلابچی

سرکار خانم پروین فرهودی
انتصاب شایسته شما را به مقام مدیریت کل حقوقی و پارلمانی وزارت آموزش و پرورش تبریک می‌گوید
مریم پرتوی

آگهی ثبت نام مجتمع آموزشی کورش کبیر ـ اصفهان
برای دوره عالی (فوق دیپلم) حسابداری ـ بانکداری ـ بازرگانی در صفحه ۲۹ همین شماره طبع شده است.
آ ـ ۱۴۰۸۲

قابل توجه مرغداریها و دامداریها
کاشی خارج از استاندارد رنگی هر عدد ۲٫۲۵ ریال
کاشی خارج از استاندارد سفید هر عدد ۲ ریال
تلفن ۶۳۳۴۹۸ ـ ۶۳۴۹۷۰ ـ ۶۳۶۸۲۶

سپاس فرهنگیان ماهان کرمان به پیشگاه مبارک شاهنشاه آریامهر
درصفحه ۲۵

اطلاعیه
جوجه کبابی حاتم
بدینوسیله به اطلاع مشتریان گرامی میرساند که جوجه کبابی حاتم کمافی السابق از مراجعین محترم پذیرائی می نماید.

بانک صادرات ایران
با
قریب ۱۴۰۰۰ کارمند، ۳۰۰۰ شعبه در سراسر ایران و ۴۰ شعبه در خارج از کشور آماده همکاری برای پیشبرد هدفهای اقتصادی شماست
بانک صادرات ایران در خدمت مردم

آگهی فروش سهام بانک اعتبارات صنعتی در شعب بانک ملی ایران
شرح در صفحه ۱۱

تیمسار معظم سپهبد احمدعلی محققی
انتصاب شایسته جنابعالی را به فرماندهی ژاندارمری کل کشور صمیمانه تبریک عرض می نمائیم
مهندس محمد فرزان ـ رضا فرزان

جناب آقای امیرحسین امیرپرویز
وزیر محبوب کشاورزی و عمران روستائی
انتصاب جنابعالی را تبریک عرض نموده موفقیت آنجناب را در راه اجرای نیات عالیه شاهنشاه آریامهر از خداوند متعال مسئلت دارد.
شهره او، سریل ذهاب ـ حسین فولادی

جناب آقای محمد رضی ویشکائی
وزیر محترم بازرگانی
کارمندان و کارکنان بنیاد ملکه پهلوی انتصاب شایسته آن جناب را تبریک عرض نموده و توفیق شما را در امر خطیری که بعهده گرفته‌اید آرزومندند.

شماره تلفن جدید بانک تعاون کشاورزی ایران
شماره تلفن ادارات و شعبه مرکزی بانک تعاون کشاورزی ایران از شماره ـ ۳۱۱۰۰۱ به شماره ـ ۳۲۴۹۱ تبدیل گردیده است. خواهشمند است کلیه مشتریان و مراجعین این بانک از روز شنبه یازدهم شهریور ماه ۱۳۵۷ از شماره جدید استفاده فرمایند.
بانک تعاون کشاورزی ایران

فروش فوق العاده
بوتیک ویرجین
از ۶ شهریور تا ۱۶ شهریورماه جاری
شاه عباس ۱۶۸ تلفن ۸۳۱۶۶۹

هرشنبه و پنج شنبه
پرواز مستقیم
زوریخ
هواپیمائی ملی ایران ـ هما
تلفن: ۹۷۹۰۱۱، ۹۶۵۰۱۱، ۹۶۹۰۸۱

درپی اخطارهای سوریه واسرائیل به یکدیگر

۲۵ ناوچه اسرائیلی همراه باهلی کوپتر های نظامی وارد آبهای لبنان شدند

سوریه اخطار کرد که هرگونه عملیات نظامی اسرائیل را پاسخ خواهد داد

یك روزنامه اسرائیل :

هواپیما های اسرائیل قرارگاه های سوریه را در لبنان بمباران خواهند کرد :

بیروت ـ درپی اخطار های اسرائیل و سوریه به یکدیگر درمورد اوضاع لبنان منابع فلسطینی گزارش دادند. بیستو پنج ناوچه اسرائیل در حالیکه دستهای از هلیکوپتر هاآنها را همراهی میکنند در نزدیکی کرانه های جنوبی لبنان بگشت پرداختهاند .

فلسطینی ها اضافه کردند . که این مانور جزئی از تدارکات اسرائیل برای یک حمله گسترده جدید به لبنان است .

درداخل لبنان نبرد بین سازمان سوری و محافظهکاران مسیحی همچنان ادامه دارد. تاکنون چهل وسه نفر از مردان مسلح محافظهکار دراین نبرد ها کشته شدهاند.

رادیوی دولتی سوریه گفت در صورتیکه اسرائیل دست بهرگونه اقدامنظامی علیه لبنان بزندنیروهای مشترک سوریه ولبنان بمقابله خواهند شتافت .

این رادیو گفت تهدید نظامی اسرائیل علیه لبنان ، برضد سوریه نیز محسوب میشود و لبنان و سوریه باید بهرگونه عملیات نظامی اسرائیل علیه لبنان قاطعانه پاسخ گویند زیرا هرگونه تهدید علیه یکی از این دو کشور بمنزله تهدید دیگری نیز هست. رادیو سوریه گفت غرور وخودخواهی نظامی اسرائیل نتیجه آشکار حمایت مستمر امریکا از اسرائیل است که باعث میشود رهبران اسرائیل دست به تجاوز علیه اعراب بزنند و سیاستی تجاوزکارانه در پیش گیرند. رادیو سوریه گفت هرگونه مداخله نظامی علیه لبنان یاسوریه انعکاس ازهراس امریکا از سرسختی اعراب و امتناع آنان از حقیر شدن است .

نظر مطبوعات اسرائیل

اوضاع متشنج لبنان از چندروز قبل درصدر گزارشها و تفسیر های مطبوعات اسرائیل قرار دارد . روزنامه جروزالمپست دراین زمینه مینویسد اسرائیل و مصر برآنند تااز کارشکنی سوریه در کنفرانس سران کمپدیوید جلوگیری کنند و نگذارند این کشور عملیات خود را برضد مسیحیان لبنان ادامه دهد و دامنه استیلای نظامی خویش را درخاک لبنان بگسترانند . این روزنامه میافزاید اسرائیل هرگز اجازه نمیدهد سوریه ازاوضاع حساس فعلی که مذاکرات صلح جریان دارد بهرهبرداری کند و لبنان را به خاک خودمنضم سازد .

روزنامه معاریو نیز با چاپ عناوین درشت در صفحه اول خود خاطرنشان ساخته است اسرائیل ازآن بیم دارد که سوریه توصیه های ملایم وتوام با احتیاط ایالات متحده آمریکا را بعنوان صحه گذاردن ضمنی این کشور بر عملیات خود در لبنان تلقی کند.

دراین میان مفسر نظامی تلویزیون اسرائیل به نقل از مقامات متنفذ سیاسی کشور تاکید کرد چنانچه اوضاع در لبنان بهوخامت بیشتری گراید، این امکان وجود دارد که قرارگاه ها و استحکامات نظامی سوریه در لبنان که محل آنها ازقبل بدقت انتخاب شده آماج حملاتهواپیما های اسرائیلی قرار گیرند.

دیدار غیرمنتظره حسنی مبارك از عربستان سعودی

قاهره ـ آسوشیتدپرس ـ منابع آگاه قاهره اعلامکردند انورسادات رئیس جمهوری عربی مصر دیروزچندساعت قبل از تشکیل جلسهشورای امنیت ملی مصر بمنظور تعیین استراتژی آن کشور در کنفرانس کمپ دیوید ، حسنی مبارک معاون خود را بطور غیر منتظره روانه عربستان سعودی کرد .

به گفته منابع قاهره «مبارک » برای ملاقات و مذاکره با ملک خالد به عربستان سعودی رفته است .

شبیخون نیروهای الجزایر بهسربازان مغربی

در این حمله ۳٤ سرباز مغربی کشته شدند .

الجزیره ـ وزارت دفاع صحرا با انتشار بیانیهای در الجزایر اعلام داشتکه نیرو های پولیساریو دریک درگیریخونین با واحدهای ارتش مغرب در ۲۷ اوت گذشته ۳٤ سرباز مغربی را به قتل رساندهاند .

طبق این بیانیه در این زدوخوردکهدر پیشبیخون نیرو های جبهه پولیساریو به واحد ارتش مغرب صورت گرفت چندین سرباز مغربی نیز مجروح شدهاند. این عملیات نظامی در منطقه اولدراواقعدرجنوب خاکمغرب انجام گرفتهاست.

از سوی دیگر ، مقامات رسمی کشور مغرب تایید کردند که در تاریخ ۲۷اوت عناصر مسلح ارتش الجزایر خاک کشور خود به یک واحد از نیرو های کمکی مغرب که عازم یک قرارگاه مرزی بودشبیخون زدند و در این زمینه دولت مغرب به دولت الجزایر اعتراض کرده است .

سازمان ملل سرباز به نامیبیا می فرستد

کورت والدهایم دبیر کل سازمان ملل دیروز به شورای امنیت توصیه کرد که بااعزام ۷۳۰۰ افسر و سرباز و ۱۲۰۰ کارمند مامور برای حفظ امنیت ونظارت بر انتخابات نامیبیابه این سرزمین موافقت کند برنامه اقدام جهت دست یافتن نامیبیا به استقلال ،که درگزارش دبیر کل سازمان ملل بهشورایامنیت عنوان شده است منعکس کننده توصیه هائیاست که مارتی ـ آیتساری نماینده ویژه سازمان ملل درامور نامیبیا بعملآورده است. این برنامه ناظر بهاجرای طرح پیشنهادی از سوی پنج کشور غربیعضوشورای امنیت است کهدر۲۷ ژوئیه گذشته به تصویب این شورا رسید .

در گزارش دبیر کل سازمان ملل خاطرنشان شده است که عملیات سازمان ملل درنامیبیا مستلزم تامینهزینهای معادل۳۰۰ میلیون دلار استکه در صورت تایید گزارش از سوی شورای امنیت تصمیمات متخذه دراسرع وقت بموقع اجراء گذاردهمی ـ شود . کورتوالدهایم در گزارش خودپیشبینی کردهاست کهانتخابات نامیبیااواییلآوریل سال ۱۹۷۹ صورتخواهدگرفت وژنرال هانس فیلیپ ازاتریش به عنوان فرمانده نیرو های نظامی و افراد غیر نظامی سازمان ملل در این سرزمیندر نظر گرفته شده است . گزارش دبیر کل سازمان ملل حاکی از آنست که تاریخ دقیق استقلال نامیبیا بعدا به وسیله مجمع قانونگذاری این سرزمین تعیین خواهد شد .

نمیری نسبت به نتایج کنفرانس کمپ دیوید ابراز بدبینی کرد

سودان تصمیم گرفته است سربازان خود را ازلبنان فرا خواند

بیروت ـ جعفر نمیریرئیس جمهوری سودانیدرمصاحبهای باهفته نامه لبنانی الصیاداظهار داشت که کنفرانس سرانکمپ دیوید با انتشار یک بیانیهمبهم که مانند قطعنامه ۲٤۲شورای امنیت قابل تفسیر خواهدبود بکار خود پایان خواهد داد و بدنبال آن چند کمیسیون مشترک تشکیل میشود که احتمالا کاراین کمیسیونها از مرحله حرف و مباحثه در باره تعاریف تجاوز نخواهد کرد.

رئیس جمهوری سودان گفت که مذاکرات باید درباره اصل قضیهصورت گیردوگرنه توافق برسریک اعلامیهاصولی صرفا به پیچیدهتر ساختن اوضاع منجر خواهد شد، نمیری خاطر نشان ساخت که منبعد سازمان میان مصر و سوریه برای فیصله بحران لبنان کافی نمیتواند بود ،و ازسوی دیگر تعداد ارتشهادر لبنان و اوضاع سر در گم کشور خطر وقوع یک جنگ منطقهای ، بلکه جهانی را افزایش داده است . رئیس جمهوریسودان گوشزد کرد که بعقیده او اوضاع لبنان تا تشکیل کنفرانس سران درکمپ دیوید کمافیالسابق درآشفتگی باقی خواهد ماند ، ولیقاعدتا درپی این کنفرانس باید همه چیز روشن شود .

جعفر نمیری در بارهتمدید حضور تعداد ٦۰۰ سرباز سودانی که ابواب جمعینیرو های بازدارنده عرب در لبنان هستند گفت : از آنجا که فعالیت های ارتش بازدارنده عرب رضایتبخش نبوده ،لذا سودان سربازان خود را از این ارتش فرا خواهد خواند رئیس جمهوری سودان فاش ساخت که والری ژیسکار ـ دستن رئیس جمهوری فرانسه ازاو خواسته است که برای یافتن راه حلی پیرامون مسئله صحرای غربی میان الجزیره، مغرب و موریتانی پادرمیانی کند .

پلیس سوئد یك دیپلمات عراقی را که شباهت به «کارلوس» داشت دستگیر کرد

به گزارش روزنامه بیلد ـ زایتونک چاپ آلمان غربی پلیس سوئد روز یکشنبه گذشته یک دیپلمات عراقی را که به کارلوستروریست معروف شباهت زیاد داشت هنگام ورود به خاک این کشور دستگیر کرد ، ولی پس از رفع سوء تفاهم او را آزاد ساخت .

به گزارش این روزنامه قبلا مقامات فنلاند به پلیس سوئد اطلاع داده بودند که خطوط چهره واندام این تبعه عراقی عینا به کارلوس که در حادثه گروگانگیری وزیران کشور های عضو اوپک در سال ۱۹۷۵ نام او برسر زبان ها افتاد شباهت دارد .دیپلماتعراقی هنگام بازجوئی دوگذرنامه سیاسی صادرهاز یمنجنوبی و عراق به مقامات پلیس سوئد ارائه داشت و پلیس نیز پس از بررسی صحت گذرنامه ها را تائید کرد ضمنا یک سخنگوی پلیس به خبرنگار روزنامه آلمانی اظهار داشت که داشتن ملیتدوگانه برای دیپلمات های کشور های عربیامری معمولی و عادی است .

این دیپلمات عراقی که همراه یکزنآمریکائی ودو کودکواردخاک سوئدشده بودتوسط ماموران سفارت عراق از بازداشتگاه به ساختمان سفارت انتقال یافت .

خبرگزاری فرانسه

جنگ خیابانی در شهرهای نیکاراگوئه

اعتصاب عمومی این کشور را فلج کردهاست

ماناگوئه ـ خبرگزاری هاوا نبرد های خیابانی میان شورشیان نیکاراگوئه و نیرو های دولتیدرشهر هایمختلف وبویژه در شهر «ماناگالپا » همچنان ادامه دارد.

سرگرد « سوموزاپورتو ـ کاررو» پسر رئیس جمهوری فرماندهی نیرو های دولتی رادر این شهر ٦۰ هزار نفری برعهده دارد.

شورشیان که عدهزیادی از کماندوهای جبههوساندینیست» در کنار آنها پیکار می کنند کنترل مناطق مهم شهر رادر دست دارند.

در نبرد های «ماناگالپا»عده زیادی از دو طرف کشته شدهاند. ارتباط بین این شهر وپایتخت قطع شده وگزارش های رسیده نشان میدهدکه در دیگر شهر های نیکاراگوئه نیزنبردهای خیابانی خونینی جریان دارد.

«گابریل شامورو» برادر وزنامهنگارمعروفنیکاراگوئهای که در ماه ژانویه کشته شددر یکمصاحبه رادیوئی دریوگوتا اظهار داشت که هواپیما های دولتی چندین شهر نیکاراگوئه رابمباران کردهاند. وی توضیح داد که هواپیما های دولتی ساختمان صلیب سرخ را در «ماناگالپا» با موشک مورد حملهقرارداده اند وعده زیادی را کشتهاند.

ضمنا اعتصاب عمومی و تظاهراتسراسر نیکاراگوئه را دربرگرفته است و ۷۰ درصد مغازه ها و کارگاهها تعطیل است.

۵۹۳ شرکت غربی تحریم بازرگانی رودزیا را نادیده گرفتهاند

براساس گزارشیکه از سوی دفتر حمایت از اقلیت ها و مبارزه با تبعیض نژادی وابسته به سازمان ملل انتشار یافت علیرغم تحریم بازرگانی کاملیکه از سوی شورای امنیت برای رودزیا برقرار شد این کشور طی ۱۳ سال اخیر توانسته است باکمک ۵۹۳ شرکت غربی به حیات خود ادامه دهد .در این گزارش نام مهمترین شرکت های جهان غرب که مقررات تحریم رازیرپا گذارده ومناسبات خودرا بارودزیا ادامه دادهاند ذکر شده است ، طبق این گزارش ٤٤٤ شرکت انگلیسیو ۹۲ شرکت آمریکائی از اجرای مقررات سازمان ملل سر باز زدهاند. مفاد اینگزارش میتواند پرسشهای مختلفی را که در باره چگونگی ادامه حیات اقتصادی دررودزیا دربیاعلام یک جانبه استقلال از سوی یاناسمیت مطرح شده توجیح کند. در فهرست اسامیشرکتها نام شرکت های بزرگ چندملیتی مانند : «شل»بریتیش پترولئوم» کوکاکولا ، کرایسلر و... به چشم میخورد.

آدم ربائی تازه در مکزیك

مکزیکوسیتی ـ یونایتدپرس ـ پلیسمکزیک اعلام کرد کماندو هایکمونیست در یک ماجرای خونین ادم ربائی درنزدیکی دانشگاه ملی مکزیک پسر نماینده مکزیک در سازمان ملل متحد را ربودهاند.

دراین ماجرا دو محافظ این شخصویکی از آدمربایان مجروح شدهاند.

بلافاصله پس ازاین حادثه هوگومارگین نماینده مکزیک در سازمان ملل واشنگتن رابه مقصد مکزیکوسیتی ترک کرد. به گزارش پلیس این حادثهدر محوطه دانشگاه ملی مستقل مکزیک روی داد.

پسرسفیر مکزیک درسازمان ملل استاد دانشگاه ملی مکزیک و مدیر موسسهفلسفه این دانشگاه است. بهگزارش پلیس سازمان کمونیستی ۲۳ سپتامبرمسئولیتاین آدم ربائی رابرعهده گرفته است.

آگهی استخدام مهندس

بنیاد ارشام برای تکمیل کادر فنی خود در شهرستانهای استان کرمان تعدادی مهندس فوق لیسانس دررشته های مکانیك، برق،الکترونیك، راه و ساختمان و معماری را باحقوق و مزایای کافی استخدام می نماید .

داوطلبان برای اطلاع از شرایط و محیط کار همهروزه بین ساعات ۱۲ـ۸ صبح و ۸ـ٤ بعداز ظهر با تلفنهای شماره۹۰۱۱۱ و ۸۰۲۷ و۵۵۵۱ کرمان تماس گرفته ویا به آدرس : کرمان ـ دبیرخانه بنیاد ارشام مکاتبه ویا مراجعهنمایند.

بنیاد ارشام

ابراز همدردی نمایندگان مردم اهواز در مجلس شورای ملی

با اندوه و تاسف فراوان مراتب تسلیت ، همدردی ، غم و ماتم توصیفناشدنی مردم خوزستان بویژهاهالی شهرستان اهوازرابحضور مردم شریف آبادان که در فاجعه بزرك ملی عزیزان خود را در آتشسوزی از دست دادند ابراز واز خداوند باریتعالی برای بازماندگان صبرجمیل بردباری وعزتوسلامتی آرزومینمائیم.

مجلس شورایملی ـ احمد کمیلیزاده ـ موسی عباس عطائی .

دعوت بهمکاری با حقوق و مزایای مکفی

این سازمان بمنظور تکمیل کادر پزشکی مراکزبهداشتی ودرمانی این استان تعدادی پزشک عمومی را با حقوق و مزایای مکفی به همکاری دعوت مینماید . کلیه داوطلبانمی توانند همه روزه به غیر از ایام تعطیل در ساعات اداریبه کارگزینی این سازمان واقع در سمنان نبش میدان منوچهری مراجعه نمایند .

۱۲٦رم الف

سازمان منطقهای بهداریو بهزیستی استان سمنان

به‌گزارش یك روزنامه دولتی:

عربستان سعودی باکشورهای کمونیست روابط سیاسی برقرار نخواهد کرد

جده ـ رویتر ـ روزنامه الشرق الاوسط (خاورمیانه) که متعلق به دولت عربستان سعودی است ، ولی در لندن چاپ میشود در گزارشی از جده نوشته است عربستان سعودی هرگزباجمهوری خلق چین و هیچ کشور دیگر کمونیست روابط سیاسی برقرار نخواهد کرد .

این روزنامه نوشته است بطور قطع میتوان اظهارداشت استقرار روابط سیاسی با جمهوری خلق چین بهیچوجه مطرح نیست .

در این گزارش به نقل از دیپلماتهایسعودی گفته شده است که آن کشور حاضر نخواهد شد با کشورهائی که ایدئولوژی آنها مبتنی بر عدم اعتقاد به مذاهب الهی است روابط سیاسی برقرار کند ، عربستان همچنین حاضر به استقرار روابط سیاسی با کشور هائی که قصد دارند بمنظور تسلط برجوامع دیگر ایدئولوژی خود را به این جوامع صادر نمایند نخواهد شد .

در گزارش هائیکه درخارج از عربستان سعودی انتشار یافتهبودادعاشده بودعربستان سعودی و جمهوری خلقچین سرگرم مذاکرهبمنظور استقرار روابط سیاسی هستند .

به گزارش این روزنامه دیپلمات های سعودی گفتهاند برقراری روابط سیاسی میان عربستان سعودیو چندکشور عرب لزوما بدان معنی نیست که چین و عربستان نیز با یکدیگر روابط سیاسیبرقرار نمایند .

مصر آماده پذیرفتن هرگونه تضمین مورد نظر اسرائیل است

قاهره ـ خبرگزاری فرانسه ـ در اوضاع و احوالی که پیش از پنج روز به تشکیل کنفرانس سران آمریکا،مصر اسرائیل در کمپدیوید باقی نمانده است در محافلحاکمه مصر بیش از پیش پیرامون یک راه حل جانشین شونده برای فراگرد صلح ناشی از سفر انورسادات رئیس جمهوریمصربه بیتالمقدس بحث و گفتگو میشود.

یک منبع آگاه در قاهره اظهار داشت ، اتخاذ این استراتژی تازه در دستور کارشورای امنیت مصر که چهار شنبه شب تشکیل شد قرار داشته است .

به گفته ناظران امور بسهولت میتوان بررسییک راه حل احتمالی جانشین شونده را بعنوان یکضد ابتکار تلقی کرد تا آنجاکه دیروز یکی از مقامات بلند پایه وزارت خارجه مصرنیز صراحتا خاطر نشان ساخت غرض از مطالعه درباره اتخاذ یک ضد ابتکار وادار ساختن امریکا به اعمالنفوذ قاطع درروش اسرائیل طی کنفرانس کمپدیوید خواهد بود . مقام برجسته وزارت خارجه مصر از ادای توضیحات بیشتردر زمینهاین ضد ابتکار امتناع ورزید و به گفتن این مطلب اکتفاکرد که مصر در کنفرانس کمپ دیوید چند طرح ارائه خواهد داد که همه مشعر بر پافشاری مصر پیرامون تخلیه سرزمینهای اشغالشده و به رسمیت شناختنحقوق مردم فلسطین خواهد بود.

وی افزود مصر آماده است هرگونه تضمینی راکه مورد نظر اسرائیل باشد (مانند حضور سربازان سازمانملیااستقرارنیروهای آمریکائی ، غیر نظامیکردن و موافقت باخلع سلاح در اراضی اشغالی) اعطا کند مشروطبرآنکه این تضمین ها به تمامیت ارضی منطقه لطمه نزند . به گفته این مقام مصری حداقل نتیجهای که قاهره از کنفرانس کمپ دیوید انتظار دارد عبارتاز تدوین یک اعلامیه اصولی و بررسی چهار چوبی است که در آن این اصول باید پیاده شوند .

در این میان مفسر رادیو قاهره طی گفتاری گوشزد کرد که کنفرانس سه جانبه کمپ دیویدنشان خواهدداد ایالاتمتحده آمریکاسرانجام مسئولیتهای خود رابرذمه خواهد گرفت یا از زیربار آنها شانه خالی خواهدکرد. دراین گفتار آمده است از جنگ اکتبر تاکنون از کلیه امکاناتسیاسی برایحصول به صلح استفاده شدهبیآنکه اسرائیل کمترین انعطافی را درخط مشیخود به وجود آورده باشد . از این لحاظ ایالات متحده آمریکا که مناسبات ویژهای با اسرائیل دارد باید تمامی مساعیلازم را برای تغییر اوضاع در خاورمیانه بکار برد .

ورود ضیاءالحق به عربستان

ژنرال ضیاء الحق رئیس حکومت نظامی پاکستان دیروز برای انجام یکدیدار خصوصی دو روزه از عربستان سعودی وارد جده شد و مورد استقبال ملک خالد قرار گرفت .

بازداشت ۲ هزار تظاهرکننده در هند

در این تظاهرات کشاورزان هندی در دهلینوبودکه دو هزار نفر بازداشت شدند.
عکس رادیوئی

دهلینو ـ آسوشیتدپرس ـ پلیس هند اعلام کرد کهروز گذشته بیش از ۲۰۰۰ نفراز کشاورزان ناراضی را که درجریان تظاهرات اعتراض آمیزشان علیه اجاره دادن اراضی به قشر لمسناشدنی ها و سایر دهقانان بیزمین بنای پارلمان هند را تهدید به محاصره شدن میکردند بازداشت کرده است.

حدود ٤۵۰۰۰ تظاهرکننده که بسیاری از آنانراخرده مالکان وابسته به «کاست هندوجات» تشکیل میدادند د رنزدیکی پارلمان در دهلی نو گرد آمدند وبنای شعار دادن را گذاشتند ، ولی پلیس کهنیرویی ۱۵۰۰نفری را برای مقابله با تظاهر ـ کنندگان وارد میدان کرده بود از نزدیکتر شدن آنها به پارلمان جلوگیری کرد.

کشاورزان ناراضی بادادن شعارهایی مانند «ماضربات چماق و گلوله ها را بجان میخریم» و یا «حقیقتپیروز خواهد شد»دراین تظاهرات از شیوه اعتراض آشنا و مرسوم هندی که استقبال کردن داوطلبانه ازبازداشت شدن است استفادهکردند.

رهبران آنها قبلا پیشگویی کرده بودند که ۲۰۰ نفر به اینشیوه بازداشت خواهند گردید و پلیس نیز کامیون هایی آورده بود که بطور عادی تنها برای حمل ۵۰۰ نفرازتظاهرکنندگانبازداشت شونده کفایت میکرد ولی هنگامیکه تظاهرات به پایان رسید، تعداد افرادی که داوطلبانه بازداشت شده بودند از ۲۰۰۰ نفر نیز تجاوز کرده بود. یکی از افسران پلیس بهخبرنگاران اظهار داشت که ظاهرا تظاهر کنندگان فکر میکنند دارندبهیک جشن یامیهمانی میروند زیرا همه آن ها داوطلب شدهاند که بوسیله ماموران انتظامی بازداشت شوند .

بزرگترین افتضاح مالی امریکا

مقاطعه کاران برای پرداخت رشوه به کارکنان خدمات عمومی حسابهای بانکی ویژه باز کرده بودند !

واشنگتن ـ یونایتدپرس ـ بازرسانودولتی آمریکاماجرائی را کشف کردهاند کهاحتمالا بزرگترین افتضاح مالیدرتاریخ امریکا خواهد بود .

روزنامه واشنگتن پست نوشته است اف . بی . آیو دادستان های فدرال آمریکا سرگرم بررسییک سری حساب های بانکی هستند که بهاعتقاد آنان توسط مقاطهکارانی که بدون انجام کار پول گرفته بودند جهت پرداخت میلیونها دلار به کارکنان اداره خدمات عمومی مورد استفاده قرار میگرفت .

هنوز میزان سوء استفاده دقیقا تعیین نشده است .

بهرحال و نیستآلتو که توسط مدیر موسسه خدمات عمومی و بمنظوراز میانبردن فساد در این موسسهاستخدام شده است گفت که به اعتقاد وی این بزرگترین افتضاحمالی در تاریخ آمریکاست .

از ماهها قبل قضات مالی ـ رتبه فدرال در واشنگتن و بالتیمور سرگرم تحقیق درباره فساد دراین موسسه بودهاند.

هفته گذشته هفت تن از کارکنانموسسه عمومیخدمات از کار معلق شدند . از آنها خواسته شد نمونه هائی از دستخط های خود را تسلیم مقامات مسئول کنند تا باامضا هائی که در پای اسناد دیده میشود مقایسه گردد .

گرومیکو :

شوروی در برابر تحولات وحوادث خاورمیانه بی تفاوت نخواهد بود

مسکو ـ خبرگزاری فرانسه ـ عبدالحلیم خدام معاون نخست وزیر و وزیر امور خارجه سوریه که اکنوندرمسکوبسر میبرد دیروز دوبار با اندره گرومیکو وزیر خارجه شوروی دیدار و گفتگوکرد.

خبرگزاری تاس گزارش داد که در مذاکرات وزیران امور خارجه دو کشور اوضاع خاورمیانه و مسائل مورد علاقه دو کشور در محیطی بسیار دوستانه، مورد بررسی قرار گرفت .

وزیر خارجه سوریه امروز پس از ملاقات با الکسی کاسیگینخست وزیرشوروی مسکو را بسوی دمشق ترک خواهد گفت .

گرومیکو دیشب درمجلس شامی که بافتخار خدام ترتیب داده شده بود ، روش امریکا و مصر را بسختی به بادانتقاد گرفت .

گرومیکو توضیح داد که هدف اصلی کارتر از این تلاش تحکیم موقع امریکا در خاورمیانه بویژهازجنبهنظامی است و لازم بهیادآوریینیست که منطقه خاورمیانه درنزدیکی مرز های شوروی قرار دارد و بدیهی است در این شرایط ما در برابرتحولات وحوادثی که در منطقه روی میدهد بی تفاوت نخواهیم بود.

گرومیکو گفت به اعتقاد شوروی کنفرانس ژنو تنها مرجع صلاحیتدار برای حل مسئله خاورمیانه است ، اما امریکا این کنفرانس را فلج کرده است .

وزیر خارجهشوروی گفت اوضاع بینالمللیدرحالحاضر بقدر کافی مبهم وپیچیدهاست.

عبدالحلیم خدام بنوبه خود تاکید کرد که کنفرانس کمپ دیوید ضربه سختی بهجنبش آزادی بخش عرب است و پرزیدنت سادات با شرکت در گفتگو های دوجانبه ، مصراز میدان نبرد اعراب اسرائیل خارج کرده است. اما تعهدات مصردرقبال اسرائیل بهیچوجه به کشور های عرب ارتباط ندارد و او نمیتواند به نام ملت فلسطین با اسرائیلبگفتگو بپردازد .

همزمان با دیدار وزیر خارجه سوریه از مسکو یاسر عرفات رئیس کمیته اجرائی سازمان آزادیبخش فلسطین پیام محرمانهای برای رهبران شوروی فرستاده است .

یك هواپیمای لهستانی بهبرلن غربی ربوده شد

مقامات آمریکائی در برلن غربی اعلام کردند یک هواپیمای شرکت لهستانی «لوت» کهربوده شده ودر فرودگاه آمریکائیاین شهر به زمین نشسته بود عازم لهستان شد . دراین میان منابع آلمان غربی اظهار میدارند ۹ تناز سرنشینان اینهواپیما که جملگی تابعیت آلمان شرقی را داشتنداز غرب تقاضایپناهندگی کردهاند. هواپیماربائی که عامل انحراف مسیرهواپیمای لهستانی بود نیز جزء این نهنفر است. وی همراه با همسر و فرزند خود تقاضای پناهندگی کرده است . این مرد خلبانهواپیمای لهستانی را با تهدید اسلحه کمری مجبور ساخت که مسیر خود را تغییردهد . اینهواپیما درمسیر «گدانسک ـبرلنشرقی» پرواز میکرد.

رباینده هواپیما تبعه آلمان شرقی بود . هواپیما بیش از ۸۰ مسافر داشت.

رسما در قاهره اعلام شد :

مصر درجستجوی راه حل موقتی و ۲ جانبه نخواهد بود

دیشب دولت مصر اعلام کرد که در کنفرانس هفته آینده کمپ میوید چیزی کمتر از یک راه حل جامعودائمی برایاختلافات اعراب و اسرائیل را نخواهد پذیرفت . رئیس جمهوری مصر باهرگونه مصالحه نسبی ، دو جانبه ،و موقتی با اسرائیل مخالفت خواهد کرد .

خط مشی دولت مصر در کنفرانس کمپدیوید دربیانیهای که دیشب در پایان اجلاس سه ساعته شورای امنیت ملی مصر منتشر شد تشریح گردیدهاست.

در این بیانیه که توسط سعد زغلول ناصر منشی مطبوعاتی رئیس جمهوری مصر برای خبرنگاران قرائت شد تاکیدشده است که مصر از شرکت در کنفرانس سران مصر ، آمریکا و اسرائیل در کمپدیوید دو هدف دارد .

درمرحله اول یافتن یک راه حل جامع برای اختلافاتاعراب واسرائیل و مخالفت باهرگونه راهحل نسبی ودوجانبه .

ودرمرحله ثانی جستجوی یک راهحل دائمی وعادلانه که بمعنای رد هرگونه راه حل موقتی باشد. در بیانیه دولت مصر گفته شده است سادات و مشاوران سیاسی و نظامی وی درباره استراتژیکه مصر بدنبال روشن شدن نتایج کنفرانس کمپدیوید درپیش خواهد گرفت گفتگو کردند.

موضوع اصلی مذاکرات ، بحث درباره سندکاری است که توسط وزارت امورخارجهمصر تنظیم شده و به کنفرانس کمپ دیوید تسلیم خواهد شد .این سند مربوط است به خروج اسرائیل ازکلیه اراضی اشغالی اعراب ، تامین حقوق مشروع فلسطینی ها از جمله حق تعیین سرنوشت ، تعیین سرنوشت بخش عرب نشین بیتالمقدس، کلیه جنبه های تضمین امنیت کشور های منطقه و حق هریک از کشورهای منطقه نسبت به زندگی درداخل مرز هائی امن.

شورای امنیت ملی مصر همچنین در باره موقع سیاسی آمریکا نسبت به مسئله خاور ـ میانه بخصوص پساز آنکه آمریکا بصورت طرف کامل مذاکرات صلح درآمده است به بحث پرداخت.

یك وزیر زئیر در حادثه رانندگی درگذشت

سفارت زئیر در بلژیک اعلام کرد وزیر عمران روستائی آن کشور در یک تصادف اتومبیل درگذشته است . سفارت زئیر فقط گفت این حادثهدرکیسانگانی (استانلیویلسابق) رخ داده است و از ذکر جزئیات بیشتر خودداری کرد .

وزیرعمران روستائیزئیر در سال ۱۹۷۷ هنگام اولین حمله شورشیان به ایالت شابا که دارای معادن غنی مس است فرماندار این ایالت بود .

۸ هزار زندانی افغانی آزاد شدهاند

رادیو کابل به نقل از عبدالحلیم شراعی وزیر دادگستری افغانستان اظهار داشت از آوریل گذشته که نورمحمدترهکی قدرت را در افغانستان بدست گرفتهاست تاکنون ۸ هزار زندانی از زندان های افغانستانآزاد شدهاند .

سدی برروی رودیاله

بغداد ـ رویتر ـ دیروز اولینمرحلهعملیاتساختمانی سد هیمین که در ۱۲۰کیلو ـ متری شمال شرق بغداد برروی رودخانهدیالهساخته میشود آغاز شد .

هزینه این سد ۱٫٦۵۰ میلیارد دلار بالغ میشود .

دانشآموز ممتاز

دوشیزه نازنین سهی دانش آموز کلاس اول دبستان شیددرسال تحصیلی ٥٦ـ٥۷ با معدل ۲۰ شاگرد ممتاز شناخته شده است .

آـ۱٤٦۱

شاگرد ممتاز

آقای سیاوش سیاهبندی دانشآموز کلاساولمدرسه راهنمائی دکترمهدی حسابی در سال تحصیلی ۵۷ـ٥٦با معدل ۱۹٫۰۱ رتبه اول را حائز گردیده است.

آـ٦٤۸۹

خریدو فروش مستغلات شمال

لنگرود روبروی شهرداری دفترمشاور املاك لاله تلفن ۲۱۲۹ منوچهر پورثابت

تظاهرات وزدوخورد در تهران

شب‌گذشته تظاهرات‌پراکنده‌ای در چند نقطه تهران برپاشدکه طی آنها تظاهر کنندگان‌شیشه های تعداد زیادی از بانکها را در سر راه خود شکستندو بعضی از آنها را آتش زدند.

در این تظاهرات که همراه بادرگیری بود ، ۳۰ نفرتوسط مامورین دستگیر شدند . عده زیادی شب گذشته مقابل‌مسجد قنات آباد واقع در خیابان شاهپور اجتماع کرده ودست به تظاهرات و دادن شعار زدند . تظاهر کنندگان درمسیر این خیابان شروع به حرکت کردند . با شروع تظاهرات مامورین انتظامی مداخله کرده و اقدام به متفرق نمودن آنها کردند ،ولی تظاهر کنندگان‌با آنها درگیر شده به زدوخورد پرداختند . مامورین‌بااستفاده از گاز اشک‌آور در چندین نقطه میدان شاهپور وخیابان شاهپور موفق شدند آنها را متفرق کنند ، این تظاهرات‌که در اوایل شب صورت گرفت همراه با ایجاد ترافیک‌سنگین در خیابان های شاهپور ـ مولوی ـظفرالدوله و خیابان های اطراف منتهی‌به این‌میدان گردید .

همچنین دامنه تظاهرات از شاهپور به امیریه و مولوی ـخیام و میدان اعدام کشیده شد و شیشه های چند بانک در این مسیرها توسط تظاهر کنندگان شکسته شد .

بیش از دو هزار نفر نیز در خیابان ژاله فرح‌آباد دست به تظاهرات زده‌و بعدادن‌شعار پرداختند ، این گروه سپس دامنه تظاهرات را به خیابان های بهبودی ـ دلگشا ـ سرآسیاب ـ جوادیه ـ شیوا و آب موتور کشاندند،تظاهر کنندگان در مسیر خود شیشه های شعبه بانک ایرانشهر در ابتدای دلگشاـ بانک صادرات خیابان شیواـ۲ شعبه‌صادرات در خیابان جوادیه ـ بانک فرهنگیان ایران در دروازه دولاب و۳شعبه بانک‌صادرات در خیابان بهبودی و باغچه بیدی را شکسته و وسایل یکی از آنها را پس از اینکه نرده های آنرا از جا کندندبه داخل خیابان‌و پیاده‌رو ریخته، یکی دیگر از این شعب را به آتش کشیدند و پیش ازرسیدن مامورین متفرق شدند . آتش که در حال سرایت به مغازه‌ها و خانه‌های اطراف بانک بود، توسط مامورین آتش نشانی اطفاء گردید .

تظاهرات پراکنده‌ای نیزدر نارمک و خیابان های اطراف آن برپا شد که با دخالت مامورین انتظامی ، تظاهر ـ کنندگان متفرق شدند .

شب گذشته تعداد ۳۰ نفر از تظاهر کنندگان توسط مامورین‌کلانتری های ۱۴ ـ۱۲ ـ۹ و نارمک دستگیر و بازداشت شدند .

ضمنا شب گذشته بیش از ۱۰ هزار نفر در اطراف‌مهدیه فاطمیون خیابان ژاله در یک سخنرانی‌مذهبی شرکت‌نمودند که پس از خاتمه سخنرانی بدون‌هیچگونه حادثه‌ای‌متفرق شدند .

بدنبراظهار ساکنان یکی از خانه‌های گذر وزیر دفتر ، تکه‌ای ازمحفظه گاز اشک‌آور که ماموران برای متفرق کردن تظاهر کنندگان بکار بردند ، به داخل خانه مزبور افتاد و پس از شکستن یکی از شیشه های اتاق نشیمن ، فرش اتاق را سوزاند ، دود زیادی نیز فضای خانه را در برگرفت و اهالی خانه که دچار ترس و وحشت شده بودند توسط همسایه‌ها و ماموران به‌خارج از خانه هدایت شدند .

۴۴ نفر دستگیرشدند

پرونده ۱۵ جوان کمتراز ۱۸ سال که به اتهام شرکت در تظاهرات دستگیر شده بودند به دادگاه اطفال کانون اصلاح و تربیت ارجاع شد .

دوساعت بعد از نیمه‌شب گذشته در پی‌تظاهراتی که شرکت کنندگان در مراسم مسجد قندی برپا کردند ماموران کلانتری ۱۶ ،چهل وچهار نفر از تظاهرکنندگان را دستگیر کردند .

درمیان دستگیر شدگان چون سن ۱۵ نفر کمتر از ۱۸ سال بود پرونده آنهابه دادگاه اطفال ارجاع شدو دستگیر شدگان به کانون اصلاح و تربیت اعزام‌شدند تا به پرونده آنها رسیدگی شود . ۲۹دستگر شده دیگر هرکدام با سپردن وثیقه به مبلغ یکصد هزار تومان‌آزاد شدند .

۱۵ نوجوان کمتر از هجده سال که دیشب دستگیر شدند

عبارتند از : علی عباس محمدی ، محمود وثیقی ، محمد مهرابی علی‌مهدوی ، ناصر شفیعی ، علی‌دانشی، مرتضی سمیعی ، خیرالله طاووسی ، علی اصغر صمدی ،اکبر فرح بخشیان، مجیدحاج ابوالقاسم، محسن توسلی ، علی صفری تبار، حسین امین غلامی ،محسن پیروز اقدام

ازوزیرسابق دادگستری به‌وزیرجدیدشکایت‌شد

صبح امروز دکتر محمد باهری وزیر دادگستری‌برای رسیدگی به شکایات مردم‌در تالار اجتماعات دادگستری نشست و عده زیادی از مردم که از شهرستانها و تهران برای مطرح کردن شکایات خود به دادگستری آمده بودند توانستند درد دل خود را باوزیر جدیددر میان بگذارند .

دربین مراجعان ، شاکیان اختلافات مالک و مستاجر، تصرف عدوانی مالک و کشاورز بیش از دیگران بودند .

وزیر دادگستری درمورد شاکیان شرکت پیوند گفت: وقتی دولت‌توجه‌به اعتبارات عمومی نمیکند این دردسرها بوجود می‌آید . اگردستگاه های دولتی در این باره مسئولیت داشته باشند در هیات دولت مطرح خواهم کرد و آن دستگاه باید خسارت مردم را بپردازد.

وزیر دادگستری دستور داد تا مدیران شرکت‌واوان به دادگستری بیایند وتکلیف مردم را روشن کند .

دربین شاکیان دادیار دادسرای سنندج نیز آمده بود که از وزیر سابق دادگستری شکایت میکرد .. او گفت بعلت اینکه برای۲۰ نفر از دانشجویان متهم در تظاهرات قرار کفیل صادر کرده بود از سنندج به کازرون منتقل شد . وزیر دادگستری دستور داد تا به این‌شکایت‌نیز رسیدگی‌شود.

وزیر دادگستری به یکی از قضات‌که در تالار نشسته بود گفت بمردم چکشی جواب ندهید . اگر قراربود چکشی جواب بدهیم که‌اینها قبلا چکشی‌جواب گرفته‌اند.

انعکاس آزادی روحانیون

دیروز پس از اعلام خبر آزادی حضرت آیت‌الله‌العظمی حاج سید محمد صادق روحانی پس‌از ماه ها حبس و تبعید، و تحت نظر بودن در خانه خودشان هزاران تن از مردم قم ، باشادی از حضور مرجع عالیقدر استقبال کردند.نخستین بار خبر آزادی حضرت‌آیت‌اله روحانی ، و حجت‌الاسلام ـ والمسلمین آقای ناصر مکارم شیرازی سردبیر مکتب‌اسلام، در اطلاعات به چاپ رسید، و مردم سراسر کشور از این طریق از آزادی رهبران بزرگ مذهبی آگاه شدند .

در مورد خبر آزادی حضرت آیت‌الله حاج سید مرتضی پسندیده ،برادرحضرت‌آیت‌الله العظمی روح‌الله الموسوی خمینی مرجع عالیقدر شیعیان جهان لازم به توضیح است که ایشان چند ماه قبل در قم دستگیر و تبعید شدند .ولی یك هفته‌پیش‌به خمین‌بازگشتند و در خانه تحت نظر بودند تا این که دیروز حصار از گرد منزل ایشان برداشته شد.

لازم به توضیح است که حضرت آیت‌الله پسندیده و برادرشان حضرت آیت‌الله ـ العظمی خمینی پیش‌از آنکه در سال ۱۳۲۹ هجری شمسی به قم تشریف فرما شوند در یك سوم سوم مزرعه « وردآباد » سکونت داشتندوهمه‌درآمدشان ازمحل ۲۴ خروار گندم‌سالانه این مزرعه تامین می‌شد . واز سال ۱۳۴۰ ببعدحضرت‌آیت‌الله پسندیده باچهار هزار تومان که از درآمد این زمین خودو حضرت آیت‌الله العظمی خمینی برادر ارجمندشان داشتند با سختی امرار معاش میکردند. و بابیروی از سیره مولای متقیان ذره‌ای از زندگی والای خود گلایه نمی‌نمودند.

کازینو هایت خزر تعطیل شد

چالوس ـخبرنگار اطلاعات

در پی دستور دولت مبنی بر تعطیل‌کازینو هاو قمار خانه‌ها در سراسر کشور ، بدستور رئیس شهربانی‌نوشهر ،کازینو هتل‌هایت خزر ،از دیروزتعطیل شد.

گفته میشود اجاره این کازینو سالانه حدود یکصد و سی میلیون تومان بود.

پیشگاه مبارك شاهنشاه آریامهر

افتخار دارد مراتب سپاس بیکران خود را بمناسبت صدور فرمان همایونی مبنی بر همطرازی فوق‌العاده شغل معلمین باسایر کارمندان تقدیم میدارد دوام و بقا وشکوه سلطنت خاندان پهلوی را از خداوند متعال خواستاریم .

از طرف دبیران و کارکنان مدرسه راهنمایی رازی‌شهرستان میناب ـصفر صفری

آ‌ـ۴۴۰۲

بانك ایرانشهر

بهترین‌راهنمای اقتصادی وبانکی‌شماست

پیشگاه مبارك شاهنشاه آریامهر

کارکنان دبستان ششم بهمن شهرستان میناب مراتب‌سپاس و امتنان خود را بمناسبت صدور فرمان ملوکانه مبنی بر همطراز شدن فوق‌العاده شغل معلمان باسایر کارمندان و همچنین اجرای طرح کارانه وتاسیس بانک فرهنگیان‌بخاك پای همایونی تقدیم میدارد .

از طرف کارکنان دبستان ششم بهمن شهرستان‌میناب‌ـ فیره موسی زاده

شاهنشاها

کارکنان و آموزگاران دبستان شرکان منطقه نوسود مراتب‌سپاس خود رابمناسبت همطراز نمودن فوق‌العاده شغل معلمان با سایر کارمندان به خاکپای همایونی تقدیم مینماید .

نوسود ـاز طرف کارکنان وآموزگاران دبستان شرکان ـ مهدی خسروی

آ‌ـ۴۵۶۳

قابل توجه شرکتهای‌ساختمانی

وتاسیساتی و آپارتمانهای مرتفع دیگهای حرارت مرکزی خارجی به ظرفیت تا در میلیون‌کالری موجود تلفن ۱۴ و۸۲۹۰۱۲ .

تورخاورهتل‌ـمشهد

ده شب باغلا و گشت های شهری درخراسان، مشهد ـخیابان تهران‌ـ تلفن رزرو ۴۳۶۷۷

کاراوان چهارچرخ

۲/۴۰×۶متر (لو) ۲۴۰/۰۰۰ریال

۲/۴۰×۸متر (لو) ۲۸۰/۰۰۰ریال

آدرس: آیزنهاور ـ روبروی وزارت کار شماره ۴۳۲ شرکت هاراج کو

شاهنشاها

فرمان مبارك ملوکانه مبنی بر همطرازی فوق‌العاده‌شغل معلمان‌واجرای طرح کارانه از مظاهر عدالت اجتماعی رهبر عالیقدر ملت ایران است

ازطرف کارکنان‌هنرستان‌فنی ۱۲-۱۶۲ همایونشهر ـمحمداحمدی

مجله‌جوانان‌دوشنبه‌ها منتشرمیشود

LIEBHERR

ناورکرین

لیبهرآلمان

شرکت وزنه

آیزنهاور- ۶۲۸

تلفن ۸۸-۹۵۰۰۸۵

اطلاعیه

بمناسبت ماه مبارك رمضان سلف‌سرویس گل از ۱۵ر۵ر۱۳۵۷ تا ـ ۱۳ر۶ر۱۳۵۷ تعطیل و ازنیم‌روزعیدسعیدفطر کمافی‌السابق همه روزه از ساعت ۱۲ ظهر تا۳ بعداز ظهر فقط ناهار از مشتریان خودپذیرائی می نماید .

پیشگاه مبارك شاهنشاه آریامهر

دبیران و کارکنان مدرسه راهنمائی تحصیلی داریوش شهرستان قوچان با قلبی آکنده از مهر شاه و میهن مراتب سپاس عمیق و بی‌شائبه خود را بمناسبت صدور فرمان همایونی مبنی بر همطرازی فوق‌العاده شغل معلمان باسایر کارمندان دولت به پیشگاه آن رهبر عالیقدر و فرهنگ پرور تقدیم میدارند .

رئیس مدرسه راهنمائی تحصیلی داریوش قوچان سعید نجفی

متن‌مصاحبه‌مخبرروزنامه‌لیبراسیون

بقیه ازصفحه ۴

باروش منطقی و درست اداره خواهد شد بطوریکه انسان همانند جوامع کمونیستی بصورت ابزارو آلت درنیاید .

در دنیا قانونی عادلانه‌تراز قوانین قرآن نمیتوان پیدا کرد .

حکومت اسلامی هرگزمانند کشورهای سرمایه‌داری به دیکتاتوری و سلب آزادی ترغیب نمی کند، برتری از آن فضیلتها است . و هر انسانی آنچه را که درست و نیک است انجام می‌دهد امام علی (ع) می فرماید : پیروان در پیشگاه من گرامی‌اند تا حقشان را باز- ستانم و زورمندان در برابر من ناتوان و ضعیف‌اند تا حق دیگران را از انان باز گیرم .

سئوال : لیکن ما قیام دیکتاتورها را در حکومت های‌اسلامی مشاهده‌کرده‌ایم که این نوع دیکتاتوری‌ها نه تنها براساس تسلط اقتصادی بوده بلکه برمبنای تسلط ایدئولوژیکی‌هم بوده است. با این حال چگونه می توان تضمین کرد که دیکتاتوری به اخلاق دینی وحکومت‌اسلامی‌راه ندارد. و چگونه با اقلیت های مذهبی مانند زردشتیها و آشوری‌ها و کلدانی‌ها می توان رفتار کرد.

جواب ـ تاریخ ثابت کرده است که درحکومت‌اسلامی با اقلیت‌های مذهبی به‌نیکی رفتار شده است علاوه‌براین قرآن نیز در باره این‌اقلیتها سفارش کرده است طبیعا شایسته نیست که به هنگام جنگ آنان بصورت‌یک‌گروه خائن وستون پنجم‌درآیند در هر حال اقلیتهای‌مذهبی در پرتو حکومت اسلامی ازحمایت بیشتری برخوردار می شوند .

من تعجب می کنم از اینکه اخلاق ویژه کمونیستها را بامسلمانان همردیف‌ویکسان می شمارند . کمونیست ها به خدا و مفهوم رهبری‌یک مفهوم مادی می‌دهند کسانی که همه چیز را متکی بماده می پندارند چگونه میتوانند دارای‌اخلاق‌صحیح‌و درست باشند .

ولی ما عقیده داریم که‌حاکم خدا است ما می گوئیم‌در قانون اسلام، حکومت‌الهی و تایید و تبعیت آن‌ازطرف مردم است، حکومت باید حکومت مردم برمردم‌باشد، کسی که به حکومت رسیده نماینده مردم است،بنابراین پیدایش حکومتهای ظالمانه و بروی کار آمدن حکام فاسد هیچ منشاء قرآنی و اسلامی ندارد بلکه زائیده نظام فاسد انسانی است.

جمعیت‌شیروخورشیدسرخ گرگان

آگهی‌پذیرش‌دانشجو

درآموزشکده‌پرستاری‌بویه

داوطلبان تحصیل در آموزشکده پرستاری بویه «وابسته به‌جمعیت شیرو خورشید سرخ گرگان» در صورتیکه دارای شرایط مندرج‌در صفحه های ۱۴۱ و ۱۴۲ راهنمای ورود به آموزش عالی سال۱۳۵۷ باشند می‌توانند فتوکپی کارنامه آزمایش همگانی سال جاری خود را با دوقطعه عکس ۴×۳بضمیمه درخواست زیر این آگهی که با خط خود آنرا تنظیم خواهند کردبا پست سفارشی تا تاریخ شنبه هجدهم شهریور ماه به نشانی آموزشکده پرستاری بویه گرگان ارسال دارند

تاریخ اجرای مصاحبه با پست به اطلاع داوطلبان واجد شرایط رسانیده خواهد شد :

به درخواستهائی که بعداز تاریخ فوق‌الذکر واصل شود ترتیب‌اثر داده نخواهد شد

درخواست ثبت نام برای‌تحصیل در آموزشکده پرستاری بویه‌ـگرگان

خواهشمند است نام مرا جزو داوطلبان‌ثبت فرمائید فتوکپی کارنامه آزمایش همگانی سال جاری ضمیمه این درخواست کرده اعلام میدارم که واجد کلیه شرایط لازم هستم .

شماره داوطلب ... نام خانوادگی.. نام ... امضاء

نشانی کامل داوطلب شهر خیابان کوچه

شماره منزل شماره‌تلفن

۸٪ بهره اضافی

بانك رهنی ایران با ۸٪ بهره اضافی

جمعاً ۹٪ بهره

به پس انداز آزاد شما پرداخت میکند

برای کسب آگاهی بیشتر بکلیه شعب وباواحدهای بانك رهنی ایران درسراسرکشور مراجعه فرمائید

بانك رهنی ایران، بانك مسکن شما

فاتح درگذشت

مصطفی فاتح رئیس هیات مدیره بانک، تهران از بدو تاسیس آن بانک، که از اوائل تیرماه به لندن سفر کرده بود دیروز براثرسکته مغزی درلندن درگذشت.

دنیای‌ورزش شنبه‌ها منتشرمیشود

سخن

مجله ادبیات و دانش و هنر شماره۸ دوره۲۶ منتشر شد.

۱ـ۱۴۰۱۶

تغییرات وسیع در رهبری جبهه ملی

امروز آقای داریوش فروهر از طرف هیئت اجرائی موقت جبهه ملی ایران اعلام کرد که بدنبال جلسه پریشب، شورای مرکزی موقت جبهه ملی صبح دیروز جلسه اجرائی موقت برای گسترش و تقسیم کار امور سازمانی جبهه ملی ایران تشکیل شد و تصمیماتی اتخاذ کرد. بر اساس این تصمیمات آقای دکتر کریم سنجابی‌بعنوان رئیس و دبیر هیات اجرائی جبهه ملی ایران انتخاب شد. در همین جلسه مسئولان‌امور تشکیلات، تبلیغات و انتشارات، بازرسی و اطلاعات و امور مالی تعیین گردید.

امروز همچنین یک مقام آگاه دیگر جبهه ملی ایران اعلام‌کرد که در روزهای اخیر گروهی‌از طبقات و دستجات مختلف برای پیوستن بصفوف جبهه ملی ایران باین جبهه مراجعه کرده یا تلگرافی اعلام آمادگی برای پیوستگی کردند.

این مقام اضافه کردکه‌هنوز تصمیم قطعی‌برای پذیرش‌اعضای جدید در جبهه ملی ایران اتخاذ نشده اما بعداز پایان یافتن ماه مبارک رمضان تصمیمات لازم‌در این باره اتخاذو اعلام میشود. همچنین محل تجمع و ایراد سخنرانی (کلوب جبهه ملی)به زودی تعیین میشودو اقداماتی فوری برای انتشار روزنامه ارگان جبهه ملی ایران در دست اجراست. همین مقام اضافه کرد که جبهه ملی ایران یک «حزب» نیست ، بلکه یک تشکیلات‌قوی و گسترده سیاسی است که در راه هدفهای‌ملی‌و تحقق‌خواسته های مشترک عموم مردم با روشهائی مسالمت‌آمیز و کاملا قانونی مبارزه میکند و امیدبه پیروزی دارد . از اینروسوای افراد و گروه‌های صنفی‌احزاب و دستجات مستقل نیز باداشتن سه شرط میتوانند به عضویت جبهه ملی درآیندو همراه‌احزاب ایران، ملت ایران ، و جامعه سوسیالیست ها که هسته‌اصلی جبهه ملی ایران را تشکیل می‌دهند همه‌در زیر یک نام مبارزه ملی و سیاسی خود را دنبال نمایند ، این سه شرط براساس اصول اعتقادی و سابقه‌فعالیت های گذشته جبهه ملی ایران عبارتند از :

ـ پذیرش اصول هدف های جبهه ملی ایران

ـ اعتقاد به اصالت نهضت ملی.

ـ نداشتن سابقه ضدیت با دکتر مصدق و نهضت ملی

اعلامیه پزشکپور

محسن پزشکپور رهبر حزب پان‌ایرانیست در یک نامه‌سرگشاده به مهندس عبداللهریاضی رئیس مجلس نسبت به سخنان اخیر رئیس مجلس شورای ملی در موردحمایت ایشان‌ازاقدامات دولت های‌گذشته سخت‌اعتراض کرد. در این‌نامه پزشکپور ضمن ابراز شگفتی از سخنان رئیس مجلس شورای ملی مینویسد :

جناب‌آقای مهندس عبدالله ریاضی : هرگاه مسئولیت بروز این حوادث ، هرگاه مسئولیت ایجاد تورم را در ایران باپالا ترین نرخ در صحنه‌ی اقتصاد جهانی ، شکست برنامه های متعدد اقتصادی و اجتماعی ، بهدردادن بخش عظیم ثروت‌فنا پذیرملی ازدرآمد، درهم کوبیدن بسیاری از روستا های مملکت، وبالاخره هرگاه فراهم ساختن موجباتی برای تعدی و تجاوز زورگویان و ستمگران و غارت گران بر حقوق ملت و برشرف وجان و مال مردم، کمنمونه‌ای از آن پرونده هولناک جنایت های امثال هژبر یزدانی‌میباشد بادولت ها، و من‌حیث‌المجموع باحکومت‌ها نباشد پس‌مسئولیت آنها کیست؟

گذشته ازاینکه برای من به عنوان یک ایرانی ، تصوراینکه یک ایرانی و آنهم یک نماینده مجلس شورای‌ملی‌چنین داوری نمایدبسی حیرت‌انگیز میباشد !

ازاین بابت نیز متاثر و بلکه سخت خشمگین گردیدم که جنابعالی چنین اظهار نظر هائی را بنام رئیس مجلس شورای ملی ،یعنی بعنوان رئیس قوه مقننه ایران (که هر چند تصور نمیرود شما خود اعتقاد کامل به‌این موقعیت در نظام قانونی ایران داشته باشید) فرموده‌اید.

پزشکپور سپس‌به‌ناسامانی ها، شکست برنامه‌های اقتصادی تبعیدها، شکستها، درگیری ها بین ماموران و مردم اشاره میکند ومیگوید: شما در این تعدیات و قانون شکنی ها شرکت و مسئولیت مستقیم و انکار ناپذیر بعهده داشتایت .

وچهار دوره ریاست شما یکی از مهمترین دلایل از دست‌رفتن فرصت های زمانی و امکانات مالی که اسباب عمده‌نابسانیها است ، بوده‌است.پزشکپور سپس به موارد متعددی که او دولتها را استیضاح کرده و بسبب لطف رئیس مجلس ، این حق قانونی‌در بوته فراموشی قرار گرفت. ومثلا سئوال در موردانیکه بهمحقی‌ماموران‌انتظامی‌به حریم منزل حضرت آیت‌الله العظمی شریعتمداری تجاوز کردند . مسکوت ماند .

حکومت قانون

حزب زحمتکشان ایران به رهبری دکتر مظفر بقائی کرمانی دیروز بیانیه مفصلی منتشر کرد که در آن‌نقطه نظرهای حزب درباره‌دولت جدید بطور مشروح بازگو شده است. در این بیانیه ، دکتر بقائی ضمن اشاره به حوادث پانزده سال اخیرو مسئولیت کسانی که دراین مدت مهمترین مشاغل رسمی را داشته‌اند اظهار کرده که بهیچ وجه به دولت‌تازه و نیاتش اعتماد ندارد و با آنکه رویه حزب‌زحمتکشان پیشداوری در هیچ کاری نیست، ولی توجه بسوابق دولت تازه نشان می دهدکه در رویدادهای گذشته، همه جا مسئولین دولت جدید حضور داشته‌اند . حزب زحمتکشان معتقد است که تنها راه نجات کشور از بحران کنونی برقراری حکومت قانون است.

بهره‌برداری کمونسم

نهضت آزادی ایران،که سال ها پیش‌برهبری‌مهندس مهدی بازرگان بوجودآمد، با انتشار بیانیه‌ای موضع خود را در برابر تحولات کشور دولت جدید ،روشن نمود . در این بیانیه ضمن اشاره به سه دوره بحرانی که‌در سال های‌اخیربوجود آمده ، دلایل بحران اخیر و مشکلات کشور بازگو شده است . نهضت آزادی با اشاره‌به‌نارضائی عمومی مردم و وضع بداقتصادی‌و تولیدات کشور اضافه‌میکند که فشار بیش از حد بملت باعث آشفتگی است وبهره برداری از این محیط گسیخته و آشفته‌مسلماًاز آن کمونیسم خواهد بود .

جمعیت مسلم آزاد

شیخ مصطفی رهنما دیروز بیانیه‌ای منتشرکرد، وتقاضا و درخواستهای «جمعیت مسلم آزاد» را اعلام نمود . این جمعیت که سالها پیش بدست رهنما و گروهی از همفکرانش بوجود آمد ، مدتها فعالیت عملی نداشت. ولی گهگاه بیانیه ها و جزواتی منتشر میکرد. شیخ مصطفی‌رهنما در بیانه‌دیروز خود . چهارده درخواست در زمینه مشکلات داخلی و سه درخواست در زمینه مسائل خارجی را از دولت آقای مهندس شریف امامی مطرح کرده است . در این درخواستها احیاء شعائر اسلامی ، تامین آزادی های اساسی مردم ، مجازات عاملین حریق آبادان، تصفیه وزارتخانه ها از عاملان استعمار و صهیونیزم ، سپردن کار های علمی‌و فنی به ایرانیان ، محاکمه متجاوزان به حقوق‌مردم ، انحلال مجلسین و تجدید انتخابات ، انحلال حزب رستاخیز ، محاربه با اعتیاد وولگردی ، تحریم کورتاژ ، احیای کشاورزی ، قطع رابطه بااسرائیل و نکات دیگری عنوان شده است

حزب خورشید

احمد شارق ، دبیر کل حزب خورشید که بعدها به «فدائیان میهن» تغییر نام داد . طی بیانیه‌ای فعالیت‌مجدد این حزب را اعلام کرده‌اند. دراین بیانیه مشکلات‌اساسی کشور مطرح و راه حلهائی ارائه شده است .

و در پایان رهبر حزب خواستار آن شده که‌تعالیم مترقی اسلامی مورد توجه رهبران سیاسی کشور قرار گیرد.

میتینگ آزادیخواهان اسلامی

امشب متینگ آزادیخواهان اسلامی (لیبرال اسلامیک) که نخستین متینگ عمومی احزاب پس از فعالیت‌مجدد است در محل انجمن خیریه نبوی جنب حرم مطهر حضرت عبدالعظیم (ع) در شهرری‌برگزار خواهد شد بطوریکه دکتر سیفالدین نبوی سخنگوی‌حزب‌آزادیخواهان اسلامی اظهار داشت :در ابتدا آقای سید عبدالرسول حجازی واعظ سخنرانی خواهد کرده‌و سپس شخصیت های‌دیگردرباره هدفهای‌حزب سخنانی خواهند گفت.

برای توافق با روحانیون مانع اساسی وجود ندارد

هامبورک ـ رویتر ـ مجله اشترن در آلمان غربی بنقل‌از شاهنشاه نوشت . در ایران کمتر از هزار زندانی سیاسی وجود داشت که موردشکنجه قرار نگرفتند شاهنشاه در مصاحبه بااین مجله فرمودند دستور داده‌ام که هیچ یک‌از آنها مورد شکنجه قرار نگیرند ومن‌مطمئن‌هستم که این فرمان اجرا میشود.

در پاسخ اینکه در ایران چند زندانی سیاسی وجود دارند شاهنشاه گفتند زندانیان سیاسی چه کسانی هستند ؟ اما من میدانم منظور شما چیست. کمتر از یکهزار نفر درباره حوادث اخیر درایران شاهنشاه فرمودند.

این آشوب ها با تحریک دشمنان ایران انجام گرفت . وافزودند همیشه کسانی یافت میشوند که بسادگی تحت‌تاثیر قرار می گیرند.

شاهنشاه در بخش دیگر از سخنان‌خود گفتند این که‌آتش سوزی سینما رکس آبادان‌را بساواکنسبت‌دهند یک دروغ است.

شاهنشاه همچنین فرمودند دولت‌کوشش داردکه‌دمکراسی رادر کشور گسترش دهد و افزودند دلیلی وجود ندارد که انتخابات آینده در مجلس نمایندگان موافق‌و مخالف‌نداشته باشیم‌ولی‌در هر حال نمایندگان باید نسبت به وفاداری به قانون اساسی قسم یاد کنندو به رژیم شاهنشاهی احترام بگذارند.

از شاهنشاه سئوال شد آیا سیاست گسترش آزادی های سیاسی در ایران از فشار پرزیدنت کارتر تاثیر گرفته است شاهنشاه فرمودند نه مستقیما اما پیشرفت ما متاثر از این حقیقت است که مساله حقوق بشر هر روز مهمتر میشود.

شاهنشاه در باره مخالفت رهبران مذهبی که با بعضی سیاست های دولت مخالفت میورزند فرمودند هیچ مانع اساسی برای رسیدن به یک توافق وجود ندارد.

تغییرات وسیع در نحوه اداره و کادر دانشگاه

رسیدگی‌به‌مسائل دانشجوئی و کلیه‌امور آموزشی طبق ضوابطی‌بعهده‌هیاتهای علمی و شورای‌دانشگاههای ایران واگذار میشود و در هیئت امناء دانشگاهها و نظام مدیریت دانشگاهاتجدید نظر میشود .

این مطالب را دکتر هوشنگ نهاوندی‌وزیر علوم و آموزش‌عالی‌درنشست‌باکادر آموزشی‌دانشگاه‌آذرآبادگان بیان کرد و افزود در دانشگاه آذرآبادگان نیز باید هیئت‌علمی‌و شورای‌دانشگاه ضمن تغییرمقررات آموزشی سعی کنند که مسائل دانشجوئی خودرا حل‌کرده و بهرترتیب که مقتضی می دانندبارفع‌مشکلات،آموزش‌را آغاز کنند . آنها باید کلیه مسائل مربوط به‌دانشجورا بامشارکت گروههادرمدیریت دانشگاهی حل نمایند .

وزیر علوم در این مراسم گفت باید بموقعیت خاص ایران در این زمان توجه داشت‌و همه دست بدست‌هم بدهیم‌و بامشارکت گروههای مختلف ، بحران را رفع نمائیم .

وی افزود باید ایرانی باشد ، آذربایجانی‌باشد تا دانشگاه آذرآبادگان باشد ، مشکلاتش مرتفع شود. باید مسائل را از دید مملکتی در نظر گرفت نه از دید یک منطقه یا یک‌محدوده . البته آذربایجانیها همیشه موقعیت خاص خودرا تشخیص داده خطرات را درک و بموقع اقدام کرده‌اند و این وظیفه مردم آذربایجان است که در این مورد نیز دست بدست سایر هموطنان بدهند .

دکتر نهاوندی افزود من برنامه کار خود و همچنین تغییرات درنظام آموزشی و استقلال دانشگاهها را ظرف یکی دوهفته آینده و احتمالا تاپانزده شهریور اعلام‌میکنم دراساس اصول دمکراتیک، تا آنجا که لازم باشد به دانشگاهها ومدیریت آنها آزادی داده‌می شود . البته در هیئت های امناء و نظام مدیریت دانشگاهها تجدیدنظرمیشود وبراساس اصول دمکراسی عمل میشود . استقلال دانشگاهها نیز براساس دمکراتیک خواهد بود اگر قولی را که امروز بشما می دهم نتوانم اجراء کنم ، من هم نخواهم بودولی اگر آنچه امروز در این سال میگویم عمل شد شما هم‌دست بدست هم بدهید ، کمک کنید تا دانشگاه بموقع راه‌بیفتد. و نگذارید عمر گروهی جوان که بچه های ما هستند تلف شود ، اینهابچه های ماهستند بچه‌های بیگانه و بچه های سایر ممالک دنیا که نیستندکه برای سرنوشتشان بی تفاوت باشیم .

نهاوندی که بهمراه دکتر مسلم بهادری رئیس سازمان سنجش آموزش‌کشور ودکتر ضیاءالدین امامی اهری استاد دانشگاه تهران و چند تن از کارشناسان‌دراین گفتگو شرکت کرده بود، گفت‌در مهر امسال ۲۰ سال است که در دانشگاه های‌ایران‌تدریس میکنم ،حدود نه سال رئیس دو دانشگاه معتبر بوده‌ام ، پدر دو فرزند دانشجو هستم و ، این خصوصیات و با شناخت‌کامل دردها با شما صحبت میکنم ، خلاصه وقت آنست که بخاطر حفظ این مملکت دست بدست یکدیگر بدهیم و نگذاریم که نیرنگ های دیگران موثر افتد ، من بدانشگاه‌ها استقلال کافی میدهم‌و درمقابل‌مسئولیت هم میخواهم شما هم به بچه‌ها بگوئید درسشان را بخوانند و با آزادیهائی‌که داده شدم‌و احزابی که کار خود راشروع میکنند پس از ساعت درس میتوانند در اجتماعاتی که تشکیل میشود و حرفهایشان را میزنند شرکت کنند و دانشجویان نیز حرفها و انتقادهایشان را بگویند ، خلاصه بیائید کمر همت‌ببندیم و مشکلات را حل کنیم

بنی‌احمد اعلام کرد :

آیت‌الله العظمی شریعتمداری با دولت مذاکره نکرد

درباره خیر تماس دولت با جامعه روحانیت امروز احمد بنی‌احمد ، نماینده مردم تبریز درمجلس شورای ملی از طرف حضرت آیت‌الله‌العظمی شریعتمداری توضیح‌داد که ممکنست چنین تماسی در خارج از حوزه علمیه‌قم صورت گرفته باشد. بنی‌احمد اضافه کرد .که حضرت آیت‌الله‌العظمی با هیچ کس از دستگاه دولتی و مقامات مملکتی وارد مذاکره نشده‌اندو هیچ کس را هم بحضور نپذیرفته‌اند . و اصولا ایشان موردی هم برای مذاکره نمی‌بینند . ایشان ناظر عالی ازنظر جامعه اسلامی و مسائل مذهبی هستند و مبارزات ملی ملت را هم باکمال قوا تقویت‌میکنند و دولتها را هم از روی اعمال‌و رفتارشان قضاوت میکنند . و اصولا نیازی بهیچ نوع مذاکره احساس نمیکنند.

تظاهرات ۳۰ هزار نفری قم باشعار: اسلام پیروز است

حضرت آیت‌الله روحانی در حال‌گفتگو باخبرنگار اطلاعات

دیروز ، پس از رفع محدودیت‌از حضرت آیت‌اله العظمی حاج سید محمد صادق روحانی ایشان غلامحسین علیشاهی‌خبرنگار اطلاعات در قهوه‌علی‌پاباخانی خبرنگار عکاس ما را دراین شهر در منزلشان بحضور پذیرفتند و طی مطالبی گفتند :

ما به کرات‌اشاره‌کرده‌ایم در کشور شیعه مذهب‌ایران، بایستی حکومت‌اسلامی‌روی کارآید و اجرای دقیق‌احکام دین مبین اسلام را بنمایند.

البته در این زمینه کتابی بنام « حکم‌دراسلام»نوشته‌ام که بزودی از طبع خارج میشود .

حضرت آیت‌الله‌العظمی حاج سید محمد صادق روحانی افزودند :

امید آن که ازادی من ، مقدمه‌ای برای اجرای‌احکام شرع مقدس اسلام و دیگر آزادی ها باشدو اینکه‌اخیرا در مطبوعات اشاره به پیشنهاد سازش‌با روحانیون میشود . صحیح نیست . چرا که دولت‌کنونی‌درراس قوه مقننه قرار داشته وهیچ گونه اعتمادی به آن نداریم.

حضرت آیت‌الله‌العظمی روحانی در پاسخ خبرنگار ما که از ایشان در باره پیشنهاد های‌جامعه‌روحانیت به دولت سابق و از اینکه آیا چه‌ترتیب‌اثری به این پیشنهاد ها داده شده‌پرسید، گفتند :

در باره همین تعویض تاریخ ، بموقع نامه‌ای به مجلس شورای ملی نوشتم که جواب آن ، از مجلس به‌دستمان رسیدولی‌متاسفانه به این نیز عمل نکردند .

در باره فاجعه سینمارکس آبادان‌که‌منجربمرگ۳۷۷نفر از هموطنان بیگناه ماگردید، حضرت آیت‌الله‌العظمی‌گفتند: می‌بایست تمام مسببین کشتار چند ماهه اخیر قم و دیگر شهر های مملکت محاکمه و به کیفر برسند مضافا به اینکه شواهدامر در واقعه دلخراش شهادت ۳۷۷ تن در آبادان باتوجه به اعترافاتی که از ناحیه مسئولان بعمل امد ،مسبب ماموران وقت بوده‌اند .

حضرت آیت‌الله‌العظمی روحانی در پایان افزودند: مطالبی که وسیله‌مراجع تقلید عنوان میشود ، در برخی مطبوعات تحریف‌می‌شود .

تماس با مردم

قم ـ خبرنگار اطلاعات

حضرت آیت‌الله‌العظمی آقای حاج سیدمحمدصادق روحانی، پس‌از یکصدو شش روز که در خانه خودشان ، تحت‌الحفظ بود، صبح دیروز در پی‌رفع محدودیت در منزل خود رابه روی مردم‌گشودند و ازبامداد دیروز هزاران نفر از ساکنان‌قم بمخانه حضرت آیت‌الله‌العظمی روحانی رفتند و از سلامتی معظم‌له آگاه شدند.

دیشب هزاران نفر از مردم‌قم در منزل حضرت‌آیت‌الله‌العظمی آقای‌حاج سید محمد صادق ـ روحانی و کوچه های‌اطراف منزل ایشان ، اجتماع کردند ودر حالی که فریاد میکشیدند: «ایران کشورما است »

«شعارهائی بنفع حضرت آیت‌الله‌العظمی خمینی میدادند. از حضرت آیت‌الله‌العظمی روحانی خواستندکه از سلامتی خود آنها را آگاه‌سازند.

ساعت ۱۰٫۳۰ دقیقه دیشب حضرت آیت‌الله‌العظمی حاج سید محمد صادق‌روحانی ،به طورآزادانه با مردم ارتباط برقرار کردند و به تفصیل پیرامون وقایع چند ماهه اخیر کشورمان صحبت کردند و خواستار تعقیب و محاکمه و مجازات مسببین کشتار انسان ها درقم ودیگر شهرستان های کشور شدند.

ایشان افزودند ما خواستار آن هستیم که یک حکومت اسلامی در سرزمین شیعه مذهب ایران به حل وفصل مشکلات بپردازد .

گرچه از طرف دولت‌قبلی خیلی ها برای ما پیام‌آوردند و خواستهای خود را با آنها درمیان گذاشتیم اما متاسفانه همانطور که در مصاحبه بعد از ظهر دیروز خود اشاره کردم با توجه‌به پاسخ مجلس شورایملی ایران پیرامون تغییر تاریخ هنوز کوچکترین عملی که دال‌برموافقت دولت باشد تا بحال برای ما مشهود نبوده و همانطور که ملاحظه کرده‌اید خواست قاطبه ملت ایران حاکم برسرنوشت ملت ایران بوده و خواهد بود.

تظاهرات وسیع

پس از سخنان حضرت آیت‌الله‌العظمی‌حاج سیدمحمد صادق روحانی حدود سی هزار تن از مردم قم در خیابانهای شهر دست به تظاهرات آرام زدند و ضمن دادن شعار هائی از جمله «اسلام پیروزاست» تا پاسی ازشب‌گذشته در نقاط‌مختلف شهر به تظاهرات آرام خود ادامه دادند.

تعطیل بازار

امروز نیز بازار قم تعطیل بود و شهر نیز حالت نیمه تعطیل را داشت: بازار و شهر قم از چهار روز پیش تعطیل است .

در جهرم

جهرم ـ خبرنگار اطلاعات

ساعت ۱۲ و ۳۰دقیقه دیشب حدود پانصد نفر از اهالی‌جهرم در پایان‌مجلس وعظ و سخنرانی‌درمسجد نو این شهر به خیابان ها ریختند و دست به تظاهرات زدند .

تظاهرکنندگان درحالی‌که مرتبا شعار هائی از قبیل «درودبر خمینی» می‌دادنددر کوچه و بازار براه‌افتادند وبا سنگ و چوب کلیه شیشه‌های دادگستری،شعب بانک ملی ، پارس ،صادرات و تهران را شکستند .

تظاهرات در مرکز شهر جهرم تاسحرگاه‌امروزادامه داشت و ماموران انتظامی برای متفرق کردن‌مردم‌ازگاز اشک‌آور استفاده کردند .

سراسرشب گذشته‌گروهی از جوانهای جهرمی درنقاط مختلف شهر به تظاهرات مشغول بودند .

گروهی از تظاهرکنندگان را جوانهای موتورسوار تشکیل میدادند .

در جریان تظاهرات‌دیشب جهرم کسی دستگیر نشد .

زدوخوردتظاهر کنندگان در کاشان

کاشان ـ ساعت ۲ بعد از ظهر دیروز عده‌ای در میدان «کمال‌الملک» و خیابان «بابافضل» کاشان دست به تظاهرات زدند .

ماموران انتظامی برای متفرق ساختن تظاهرکنندگان وارد عمل شدند اما بین‌آن ها درگیری شد و ۲ نفراز تظاهرکنندگان زخمی شدند.

در تظاهرات‌دیروزکاشان شیشه شعب بانک بازرگانی ـ ملی ـ ایران و ژاپن بازار کاشان شکسته شد .

تظاهر کنندگان پس از ساعتی متفرق شدند .

تظاهرات در نقده

بعد از ظهر دیروز حدود یکهزار نفر از اهالی نقده ، پس‌از استماع سخنرانی یکی‌از وعاظ درمسجد امام جعفرصادق نقده، دست به تظاهرات ضد دولتی زدندو بزودی ماموران آنها را متفرق کردند.

همزمان با این تظاهرات ،در دو نقطه دیگر شهر تظاهراتی رویداد وعده‌ای شیشه های بانک صادرات نقده راشکستند. تظاهرات تاساعت ۲بامداد ادامه داشت .

تظاهرات تبریز

تبریز ـ خبرنگار اطلاعات

در تظاهرات دامنه‌دار دیروز تبریز چند انبار و مغازه به‌آتش کشیده شد و خسارات مالی بجای ماند.

ساعت ۳بعداز ظهر دیروز عده‌ای پس‌از خروج از مسجد «بازار» و مسجد انتهای خیابان «فردوسی» در بازار بحرکت درآمدند و در حالیکه شعار می‌دادند درخیابان‌ها گردآمدند.

این عده قصد براه انداختن تظاهرات داشتند که ماموران انتظامی آنهارا متفرق کردند.

مجددا گروه دیگری دربازار بحرکت درآمدند و ماموران انتظامی باپرتاب گاز اشک آور اقدام به متفرق ساختن تظاهر کنندگان کردند، اما تظاهر کنندگان برای خنثی کردن اثر گاز اشک آوراقدام به‌سوزاندن تکه‌های کاغذ و پارچه کردند.

درهمین حال مغازه‌های بازار بزرگ تبریز و مسیر خیابان های توپخانه ، دارایی، کورش کبیر، فردوسی ، شهناز شمالی وتربیت مغازه های خود را تعطیل کردند.

تظاهر کنندگان‌در خیابان‌های فردوسی و توپخانه شیشه‌های دو شعبه بانک را شکستند و شروع به دادن شعار کردند.

تظاهرات تا ساعت۷ بعد از ظهر دیروز همچنان‌ادامه داشت وچندین کامیون سرباز نیز به ماموران انتظامی کمک کردند.

عصر دیروزدر بازار «گرجی‌لر» تبریز انبار چینی فروشی متعلق به حاجی یوسف قانع به آتش کشیده شد و ماموران آتش نشانی بلافاصله‌آتش را مهار کردند.

همچنین یک کارگاه نجاری متعلق به مجلل رضایی درمیدان «انگج» تبریزآتش‌گرفت وصاحب کارگاه شخصی راکه در حال فرار بود گرفت و تحویل ماموران انتظامی داد .

شخص دستگیر شده که «علی نجفی امین» نام‌دارد تاکنون در مورد آتش‌سوزی چیزی نگفته است.

همچنین یک انبار شیشه فروشی متعلق به‌حاجی صادقی در «دروازه‌تهران» تبریز طعمه حریق شد اما هنوز علت آن معلوم نیست.

درتظاهرات ٤ ساعته دیروز تبریز بین تظاهر کنندگان ونیرو های انتظامی درگیری بوجود نیامد و کسی هم دستگیرنشد.

شمیران ـ خبرنگار اطلاعات

ساعت ۳ بعد از ظهر دیروز اغذیه فروشی «منوچهر» در جاده قدیم شمیران ـ مقابل جایگاه بنزین (الهیه) ـ با بنزین به آتش کشیده شد . عاملان آتش سوزی پس‌از آتش افروزی گریختند .

ماموران‌آتش نشانی‌شمیران چند لحظه بعد ، آتش را خاموش کردند .

در مشهد

● بمناسبت چهلمین روز درگذشت حجت‌الاسلام شیخ احمد کافی امروز کلیه مغازه‌ها و دکاکین شهر مشهد تعطیل بود.

تعطیل مغازه ها براساس انتشار اعلامیه‌ای از سوی روحانیون به طبقات وکسبه مشهد صورت گرفت .

ماموران مسلح برای جلو گیری از هرگونه‌تظاهراتی در خیابانهای مشهد بخصوص خیابان های خسروی نو ـ شاهرضا ـ شاهرضا نو ـ خواجه ربیع و چهار راه نادری مستقر گردیدند .

۸۰ نفر دستگیر شدند

آخرین گزارش رسیده از تظاهرات نقده حاکیست که دیروز حدود ۸۰ نفر ازتظاهر کنندگان درنقده دستگیرشده‌اند در بین دستگیر شدگان : آیت‌اله حمیدزاده (روحانی تبعیدی ازتهران) حجت‌الاسلام شیخ مرتضی جعفری و علی خلخالی (شهردار سابق پیرانشهر) وجود دارند .

در شوشتر

در تظاهرات وسیع وپردامنه دیروز شوشتر یک جوان۲۰ ساله بضرب گلوله ماموران انتظامی کشته شد و چندتن دیگر بشدت آسیب پذیرفتند. تظاهرکنندگان‌شعبه‌بانک تهران شوشتر را به آتش کشیدندو شیشه های چند بانک دیگر را بکلی درهم شکستند .

ساعت ٦ بامداد دیروز (چهارشنبه)بدنبال آتش‌سوزی پردامنه‌ای که در یکفروشگاه لوازم پلاستیکی‌درمحوطه بقعه «عبدالله بانو» شوشتر رخ‌کرد و منجر به سوختن تمامی وسایل این فروشگاه شدبیش از ٦۰۰ تن از جوانان این منطقه به خیابان پهلوی‌ریختند و ضمن دادن شعار شعبه‌بانک تهران این خیابان را به آتش کشیدند(حریق توسط‌ماموران آتش نشانی مهار شد) تظاهر کنندگان آنگاه به سوی بانک صادرات شعبه خیابان پهلوی حرکت کردند ، در این نقطه ماموران انتظامی بمداخله پرداختند و با تظاهر کنندگان که مسلح به سنگ و چوب بودندبه‌زدو خوردبرخاستند.

در این درگیری جوان ۲۰ ساله‌ای بنام «کرم دلمه» مورد اصابت گلوله قرار گرفت و جان خود را از دست داد . در تیراندازی‌ماموران همچنین ۲ نوجوان ۱۲و ۱۷ ساله‌بنام های علی خاکپور و محمد اعتصامی بشدت مجروح‌شدند و به یکی از بیمارستان های شوشتر انتقال یافتند ، حال این دو وخیم است : گفته میشود در جریان تیراندازی ماموران چند تن دیگرمجروح شده‌اند و از ترس دستگیر شدن در منازل خود بستری هستند .

تظاهرات که با قتل «کرم دلمه» به اوج خود رسیده‌بود با ورود قوای کمکی که از شهرهای اطراف به یاری ماموران انتظامی شوشترآمده بودند درهم شکسته شد ، در پی تظاهرات دیروز کلیه مغازه ها و بازار شوشتر تعطیل‌شد طبق آخرین خبر های رسیده گروهی باتهام شرکت در تظاهرات دستگیر شده‌اند .

بهبهان ـ خبرنگار اطلاعات: دیروز حدود چهار صد تن‌از اهالی بهبهان که بیشتر آنان جوانان ۱۸ تا ۲۵ ساله‌بودند در خیابان های بهبهان دست به تظاهرات زدند.این‌تظاهرات که با زدن سنج و طبل‌همراه بود و گروهی از جوانان با بلندگو شعار میدادند تا چند ساعت ادامه داشت سرانجام ماموران انتظامی‌آنها رامتفرق کردند .گروهی از تظاهر ـ کنندگان قصد داشتند بمنزل مرحوم یداله گرامی که در تظاهرات قبلی بهبهان براثر تیراندازی‌کشته‌شده بودبروند ولی ماموران مانع شدند .

در بهبهان

بابل ـ خبرنگار اطلاعات : از صبح امروز مغازه های شهر بابل تعطیل شده است و رفت و آمد در خیابان ها بسیار کم صورت میگیرد ،در چهارراهها ماموران انتظامی مستقر شده‌اند .

بازار تجریش

بازار تجریش ازصبح‌امروز تعطیل است و ماموران‌بشدت مراقب وضع بازار هستند .

مجرمین سیاسی در دادگاههای عادی محاکمه‌میشوند

شامگاه دیروز دکتر باهری وزیر دادگستری در ضیافت افطاری که در سلف سرویس کاخ دادگستری برای قضات وکارمندان دادگستری ترتیب داده بود شرکت کرد.

در این ضیافت اکثر قضات وکارمندان وزارت دادگستری درتهران شرکت داشتند.

دراین‌ضیافت که خبرنگاران مطبوعات نیز حضور داشتند، سئوالهائی رادر مورد سیاست های دادگستری مطرح کردندکه دکتر باهری به برخی از آن‌ها پاسخ داد.

دکتر باهری در موردیو انکیفر گفت: رسیدگی به پرونده های دیو انکیفر تخصص میخواهد. بعنوان‌مثال یک پرونده گمرک کمگاه تعداد اوراق آن به هزار میرسد نمیتواند بوسیله یک بازپرس غیر متخصص رسیدگی شود. بااینحال مطالعاتی می کنیم تاشاید بتوان قضات متخصص را در دادسراهابرای رسیدگی به پرونده‌های دولتی داشته باشیم تاشاید به این ترتیب‌دیگر نیازی به دیو انکیفر نباشد.

دکترباهری سپس در جواب یکی دیگر از خبرنگاران گفت: همچنین‌مطالعاتی رابرای بررسی جریان محاکمات سیاسی آغاز کرده‌ایم که امیدوارم ترتیباتی اتخاذ کنیم که مجرمین سیاسی، نیز در محاکم عادی محاکمه شوند. وزیر دادگستری در مورد بازپرسها گفت: مطالعاتی نیز آغاز شده است تا ترتیبات قانونی برای بازپرسها اتخاذ شودتاآنهاهم از امکانات‌قضات نشسته برخوردار شوند.

وزیر دادگستری سپس به خبرنگاران‌گفت‌طرحهای مختلفی در دست مطالعه و رسیدگی است که بزودی مفاد آنها در یک مصاحبه مطبوعاتی اعلام خواهدشد.

رسیدگی به جرائم ظابطین دادگستری که در حال حاضر در صلاحیت دادرسی ارتش است نیز یکی دیگر ازمشکلات قوه قضائیه است‌که‌دکتر باهری دراین مورد گفت: مطالعه می کنیم‌تابتوانیم به جرایم ظابطین دادگستری در مراجع قضائی دادگستری رسیدگی کنیم.

متن‌مصاحبه‌مخبر روزنامه‌فرانسوی(لیبراسیون)با

حضرت آیت‌الله‌العظمی آقای حاج سیدمحمد کاظم شریعتمداری

مصاحبه‌ای که‌اکنون دردست شماست یکی از بیستو چند مصاحبه مطبوعاتی روزنامه‌ها و مجلات‌خارجی با مرجع دوراندیش و مجاهد شیعه حضرت آیة‌الله‌العظمی آقای شریعتمداری دام‌ظله در جریان حوادث چند ماهه اخیر ایران می‌باشد.

این مصاحبه دراردیبهشت‌ماه ۱۳۵۷ بعمل‌آمده که در بیستو دوم همان ماه درروزنامه «لیبراسیون » فرانسه به‌چاپ رسیده است .باوجودی که مخبر نتوانسته‌است تمام مفاهیم اسلامی و مقاصد حضرت آیة‌الله را ازطریق مترجم بزبان فرانسه بخوبی درک‌و منتشر سازد ولی درعین حال نکت‌بسیار دقیق و سودمندی دراین مصاحبه وجود داردکه ترجمه فارسی آن برای آگاهی ملت‌مسلمان ایران تقدیم میشودو به‌تدریج سایر مصاحبه‌های مطبوعاتی ایشان برای‌علاقمندان انتشار خواهدیافت.

رهبر دینی شیعیان ایران ، آیة‌الله شریعتمداری باصراحت اعلام داشتند که مقابل از هر چیز خواستار اجراء قانون اساسی هستیم.

آیة‌الله شریعتمداری‌همانند آیة‌الله خمینی مقتدر ترین رهبر مذهبی است .زیرا ایشان زعامت و رهبری میلیونهامردم شیعه را بعهده دارد.

از آنجا که ایشان یك رهبر دینی آگاه و مقتدر محسوب میشود در تظاهرات قم و تبریز حکومت ازایشان خواست که مردم رابه آرامش دعوت نماید ولی آیة‌الله شریعتمداری در جواب فرمودندمن‌چگونه مردمی راکه با آتش به آنها پاسخ گفته‌اید به آرامش فراخوانم.

علیرغم تصوریکه داشتم دائر براین که هیچ رهبردینی شیعه آمادگی کامل برای مصاحبه باخبرنگاران‌زن‌راندارد من توانستم‌بهمراه دو خبرنگار مرد بمدت طولانی با آیة‌الله شریعتمداری مصاحبه کنم با توجه به مقررات مذهبی طبیعتا منهم با چادر بحضور حضرت آیة‌الله رسیدم و خودرا با شرایط آنجا تطبیق دادم .

آیة‌الله‌شریعتمداری‌عمامه‌ای سیاه رنك به سر داشت و با متانت و بزرگواری و بافطانت و آگاهی در حالیکه دستی بر محاسن سپید خود داشت به سئوالاتم پاسخ میگفت .

هیچ نشانه‌ای که دلیل بر متعصب بودن آیة‌الله باشد نیافتم رفتار و گفتار منظم ایشان آدمی رابه یاد فلاسفه بزرك قدیم ایران می‌انداخت . توصیفی که در باره حکومت اسلامی داشت شبیه‌به مدینه فاضله و جمهوریت افلاطون بود. در باره مسائلی چند سئوالات مختلفی از ایشان به عمل آمد که در لابلای سطور ذیل آنها راخواهید خواند

سئوال: شما انفجارناگهانی شهرقم‌را در ماه ژانویه‌چگونه توجیه می کنید؟

ج ـ انگیزه اصلی انفجار ، بسیار عمیق و ریشه‌دار است. ولی آنچه بیش از هرچیز در این میان اهمیت داشت خشم ملت‌بود،دولت‌که‌دربرانگیختن خشم‌مردم‌اشتباهات زیادی‌را مرتکب

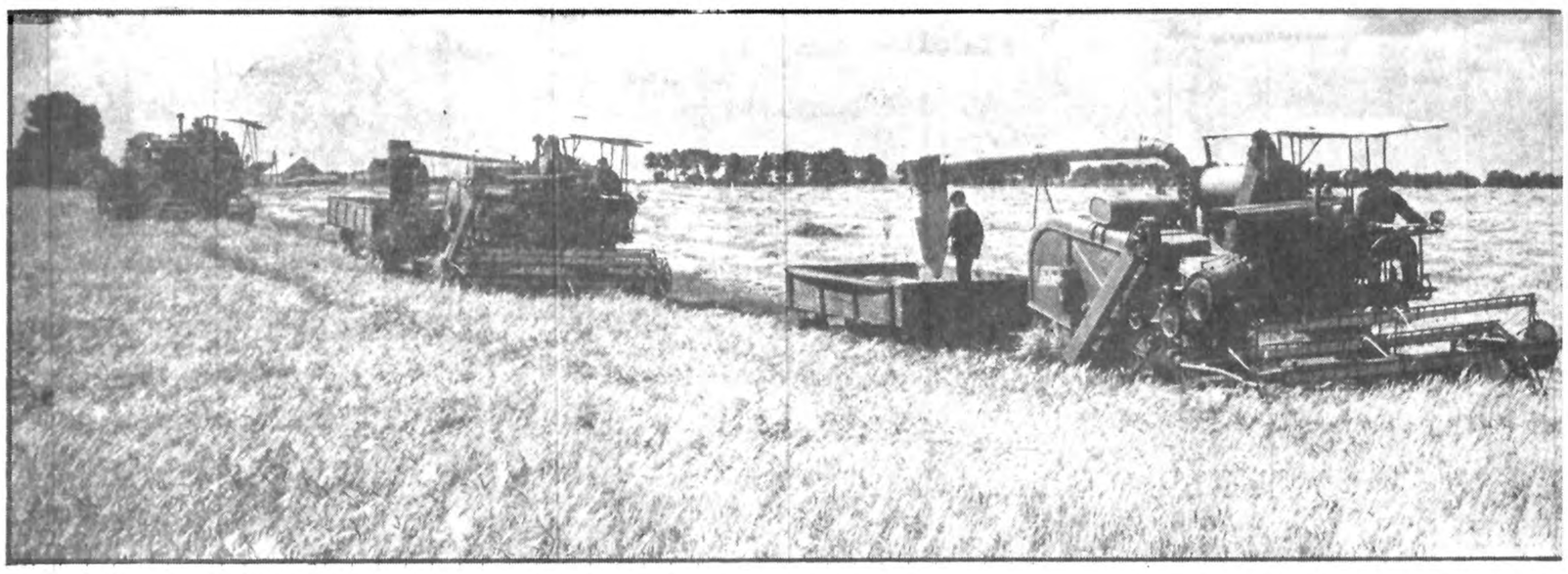

در حالیکه کشورهای دیگر در زمینه وسایل و تجهیزات و ماشین آلات مدرن کشاورزی پیشرفت های تحسین انگیزی کرده اند، کشاورزی ما هنوز با وسایل اولیه روبروست و اگر وضع بهمین منوال ادامه یابد، به زودی دیگر کشاورزی هم مثل بسیاری از حرفه ها از میان خواهد رفت!

شریف امامی و کوهی از مشکلات ۴

کشاورزی: به صفر نزدیک شده ایم!

تفاوت های نرخ دستمزد در شهر و روستا، تعیین نرخ های متناسب تولیدات کشاورزی، نارسایی شرکتهای تعاونی و شرکتهای سهامی زراعی، کمبود خدمات جنبی، نارسایی های خدمات فنی کشاورزی، پائین بودن سطح سرمایه و وام و اعتبارات، نارسایی های ترابری و حمل و نقل، افزایش ضایعات کشاورزی، گم شدن از هدف های اصلاحات ارضی، فروش زمین های کشاورزی، تمرکز سازمان های کشاورزی در شهرها، کمبود مروج و معلم کشاورزی، توزیع ناصحیح آب و بذر و زمین و ماشین آلات و سموم دفع آفات، سیاست های روزمره و ضد و نقیض، همه دست بدست هم داده اند و کشاورزی ما را به پائین ترین سطح خود رسانده اند بگونه ای که امروز جامعه ما، در تمام زمینه های مواد غذایی و تولیدات کشاورزی بصورت بازار مصرفی درآمده که بهمه ممالک جهان نیاز پیدا کرده است..

شاید بزرگترین عامل کاهش تولیدات کشاورزی، عامل مهاجرت ها و عامل نقل و انتقالات نیروی کار از بخش کشاورزی به سایر بخش ها باشد.

کارشناسان مسائل کشاورزی میگویند: اینکه جمعیت های روستایی از بخش کشاورزی به سایر بخش های اقتصاد و صنعت منتقل شوند، بخودی خود خطرناک نیست، خطر آنجا است که کشاورزان ما را صنعت و اقتصاد جذب نمیکند، بلکه این نیروی کار ارزنده و مولد، به بخش خدمات منتقل میشود تا بجای تولید، عامل مصرف باشد. حالا اگر واقعا این نیروی انسانی به بخش خدمات، بمعنای جهانی خودش هم منتقل شود، شاید زیاد جای ایراد و انتقاد نباشد، اما مساله دراین است که این نیروی سازنده و مولد، در اثر تحولات و تغییرات اخیر مملکت به کارهایی میپردازد که جز تنبلی و تن پروری، جز پول درآوردن از راه ساده، اسم دیگری نمیتواند داشته باشد.

اینکه یک کشاورز، زمین و آب و خانه اش را رها سازد و به شهر مهاجرت کند، تا مثلا به ماشین شویی یا بلیط فروشی بپردازد که «خدمت» نیست.

تقسیم اراضی

این مشکل از زمانی پدید آمد که قانون اصلاحات ارضی بمرحله اجرا درآمد درحالیکه مسئولان اداری و اجرایی، متصدیان سابق وزارت کشاورزی و اصلاحات ارضی، بهیچوجه در اندیشه اصلاحات ارضی نبودند و هدفهای اصلاحات ارضی بمفهوم صحیح آن، از آنچه که انجام شد، فاصله گرفت. کاری که انجام شده، نوعی تقسیم اراضی بوده نه اصلاحات ارضی بمعنای فنی کار، چرا که در اصلاحات ارضی، نظام صحیح بهره برداری، افزایش تولیدات کشاورزی، بالا رفتن درآمد های نیروی کار، افزایش کیفیت تولیدات، افزایش سطح زیر کشت و خدمات کشاورزی، افزایش خدمات جنبی کشاورزی مورد نظر است نه آنکه فقط زمین ها را تقسیم کنیم تا زارع از بند رها شده هم، بعد از چند صباح آنها را بمناطق ساختمانی تبدیل کند.

طبق قانون اصلاحات ارضی، ظاهرا حق فروش از زارع سلب شده است. اگر چه این ماده از قانون هیچگاه عمل نشده و بهترین نمونه آن، تبدیل زمین های کشاورزی به مناطق ساختمانی در همه روستاهای جوار شهرها است، ولی اصولا ذکر این ماده بزرگترین عامل مهاجرت ها است، چرا که طبق آمارهای کشاورزی به هرزارع و کشاورز، در سطح مملکت شاید کمتر از ۳ هکتار زمین سهم برسد که کاشت و داشت و برداشت این سه هکتار، بهیچوجه نمیتواند هزینه زندگی خانواده اش را تامین کند.

در سطح مملکت هر کشاورز، حداقل باید زمینی بیش از ده هزار هکتار کاشت کند تا بتواند زندگی ساده خود را اداره کند. اینجا است که کشاورز راهی ندارد جز آنکه یکی دو هکتار زمینش را بفروشد و راهی شهرها شود تا به مشاغل دیگری بپردازد.

«بزرگ مالکی» موقوف

متخصصان مسائل کشاورزی میگویند: برای جلوگیری از خالی شدن روستاها، برای افزایش سطح زیر کشت و برای باقی نگاهداشتن نیروی کار در کنار کار، بهترین راه آن است که این ماده از قانون را اصلاح کنیم بشرط آنکه اجازه «بزرگ مالکی» هم به کسی داده نشود و مالک غایب را مجددا در روستا «حاضر» نسازیم.

این ماده از قانون باید بگونه ای اصلاح شود تا هرکشاورز بتواند دستکم ده هکتار زمین داشته باشد یا آنکه برای مهاجرت کنندگان شهربه روستا، امکاناتی فراهم شود که کاشت و داشت و برداشت برای آنها سودآور باشد.

به کشاورز چه داده ایم؟

یکی دیگر از عوامل خالی شدن روستاها، نامتناسب بودن درآمد ها و تفاوت زیاد نرخ دستمزدها در شهر و روستا است، چون وقتی که یک کشاورز در سراسر سال روی زمینش کار میکند و جان میکند، نتواند حتی معادل یک پنجاهم یک بلیط فروش خیابان های تهران یا اصفهان یا شیراز درآمد داشته باشد، طبیعی است که ده را پشت سر میگذارد و راهی شهر میشود.

کاهش درآمد هم ناشی از سیستم قیمت گذاری، سیستم ناصحیح خرید و توزیع محصولات کشاورزی است، چون هم اکنون همه منافع فروش مواد غذایی و کشاورزی را فقط مشتی دلال و واسطه به جیب میزنند، در حالیکه تولید کننده، کوچکترین بهره ای از زحمات خود دریافت نمیکند.

هم اکنون گوجه فرنگی کیلویی سی ریال را از کشاورز کیلویی ۲ ریال تا ۳ ریال یا گلابی هفتادریالی را از باغدار کیلویی ۱۲ تا ۱۵ ریال خریداری میکنند، انگور را کیلویی ۳۰ تا ۵۰ ریال میفروشند، در حالیکه باغدار حومه تهران آنرا با التماس کیلوئی ۵ تا ۷ ریال میفروشد که در این فروش باید وجوه زیادی هم بابت خوشه چینی، بسته بندی و حمل و نقل و جابجایی بپردازد. در اینصورت به باغدار و کشاورز چه داده ایم تا او را به ماندن در روستا راغب کرده باشیم.

باید این سیستم نرخگذاری و توزیع کاملا دگرگون شود. باید نرخگذاری مواد غذایی و کشاورزی را تابع عرضه و تقاضا کرد، تا عرضه خود بتواند نرخ متناسب را بدست آورد، اما در این سیستم باید دست واسطه ها و دلال ها، و بارفروش ها از خرید و فروش و معامله در کار مواد غذایی و تولیدات کشاورزی کوتاه شود.

فرض آن است که گلابی در ده بجای ۱۵ ریال ۳۵ ریال بفروش رود، چه اشکال دارد؟ این پول بجای آنکه توی جیب دلال برود، درآمد کشتکار را افزایش خواهد داد و او را به کشت و کاشت ترغیب خواهد کرد.

برای این منظور باید شرکتهای تعاونی کشاورزی مورد حمایت کامل قرار گیرند نه آنکه شرکتهای تعاونی را بصورت یک اداره وابسته به شرکت تعاونی مرکزی درآورند که قادر به حل مسائل خود هم نیست.

دولت باید در کار شرکتهای تعاونی مسئولیت ارشادی، راهنمایی، حمایت و تقویت داشته باشد. دراین سیستم، باید برای توزیع و باربری هم سیستم متناسب با تکنولوژی پیشرفته امروز فراهم کرد تا تولیدات کشاورزی از دست بدست شدن ها، رها شود.

سیاستهای کشاورزی، مخصوصا در زمینه های نرخگذاری ما، در سالهای اخیر، تقلیدی از محاسبات غربی بوده است، درحالیکه این محاسبات باید براساس همه عوامل تولید انجام گیرد، مثلا وقتی نرخ دستمزدها در اثر تحولات اجتماعی بالا میرود، یا آنکه قیمت ماشین آلات و لوازم یدکی افزایش پیدا میکند، وقتی که بذر اصلاح شده کمیاب میشود، وقتی که تعادل سطح درآمد ها در شهر و روستا متزلزل میشود، باید قیمت گذاری محصولات کشاورزی هم براساس پدیده های تازه و عمقی و نیز برای کشاورز صورت گیرد، یعنی باید نرخ گندم و هندوانه و خربزه را برای «محل» تعیین کنند، نه آنکه چند عنصر ناوارد در جهت همکاری با بارفروشان و کارچاق کن های میدانها، قیمت را در میدان برای فروش تعیین کنند، در نتیجه زارع و کشاورز و باغدار دست خالی به روستا برگردد.

بیش از ۵۳ در صد جمعیت ما را کشاورزان ساکن روستا ها تشکیل میدهند که الزاما باید در جوار شهروندان ما از همه نعمات زندگی بهره گیرند، حالا برای اینکه این بهره دهی درحد مناسب برای باقی ماندن کشاورز در روستا عرضه شود، الزاما باید به تاسیسات زیر بنایی کشاورزی توجه بیشتری شود و برای این تاسیسات زیربنایی برنامه های کوتاه مدت، میان مدت و دراز مدت داشته باشیم.

باید در راه توسعه شبکه راههای ارتباطی روستایی، گسترش شبکه های برق روستایی، تامین آب های کشاورزی، ارائه خدمات کشاورزی مثل دفع آفات و آموزش و نظایر آن برنامه ریزی ها و سرمایه گذاری های دقیق داشته باشیم.

ثروت زیرزمینی

دکتر عباس حیدری متخصص اقتصاد کشاورزی میگوید: چرا سیاستهای اداری ما برای مسافران بین شهرها سرمایه گذاری میکند و شاهراهها و اتوبان ها و راههای وسیع ارتباطی بین شهرها را از محل درآمد های عمومی احداث میکند، ولی از سرمایه گذاری برای راههای ارتباطی روستایی میپرهیزد تا قسمتی از هزینه های ساخت این راهها را بعهده کشاورزان واگذار کند در صورتیکه کشاورز با درآمد کم، قدرت پرداخت سهم خود را ندارد. علاوه برآن اقتصاد مملکت ایجاب میکند که از محل درآمدهای عمومی، تاسیسات زیربنایی کشاورزی را پایه ریزی کنیم تا از مهاجرت ها و پی آمدهای ناگوار آن جلوگیری شود.

درآمدهای نفتی ما، ثروت های زیرزمینی هستند که هیچکس برای آنها سرمایه گذاری و تلاش و کوششی نکرده است و چون این ثروت هم موقتی است، خواه و ناخواه بزودی به پایان میرسد، بنابراین باید از این ثروت زیرزمینی در جهت افزایش ثروت روی زمین بهره گیری شود.

دکتر عباس حیدری اضافه میکند اگر، همه برنامه های کشاورزی براساس اتخاذ سیاستهای درست کشاورزی اجرا شود باز هم درآمد کشاورزان ما بخاطر شرایط سخت اقلیمی و ویژگی های کشاورزی نمیتواند برای کشاورز چشمگیر باشد. بهمین لحاظ، کشاورز ما برای تامین معیشت به نوعی خدمات جنبی نیاز دارد. سرمایه گذاری برای برنامه ریزی و ساخت و پرداخت این خدمات جنبی هم باید بوسیله دولت و از محل درآمد های عمومی مخصوصا درآمد های نفتی انجام پذیرد، چرا که سوای کشاورزان، اقتصاد مملکت از حاصل این خدمات بهره های فراوان خواهد گرفت. دولت باید در برنامه ریزی های رفاهی، درآمد های عمومی را به مناطقی سوق دهد که تا کنون از بهره گیری خدمات رفاهی محروم مانده اند یا آنکه به تاسیسات زیر بنائی و خدمات رفاهی و خدمات کشاورزی نیاز بیشتری دارند وقتی که در روستا، آب آشامیدنی، برق و پزشک و درمانگاه نباشد، نباید انتظار داشت که کشاورز با همه نارسایی ها بسازد و در روستا باقی بماند.

خدمات جنبی

بی توجهی در ارائه خدمات جنبی، یکی دیگر از مشکلات کشاورزی ما را تشکیل میدهد. چرا که هم اکنون شاید در حدود ۶۰ درصد آبهای کشاورزی ما به هدر میرود.

ازیکطرف هنوز کشاورزان ما باسیستم های تازه آبیاری آشنایی ندارند، هنوز قسمت زیادی از آب های کشاورزی، بیش از حد لازم در عمق زمین فرو میرود و از سوی دیگر، برای

بقیه در صفحه ۲۷

✱ سازمانهای وزارت کشاورزی، به قطب های کشاورزی باید منتقل شود

✱ مبانی اصلاحات ارضی باید اجرا شود

✱ شرکتهای تعاونی را تاکوتاه شدن دست واسطه ها باید تقویت کرد

✱ کشاورزان به تأسیسات زیر بنایی کشاورزی و خدمات جنبی نیاز دارند

✱ قیمت گذاری تولیدات کشاورزی، براساس همه عوامل تولید باید صورت گیرد

✱ ۳۰ درصد تولیدات کشاورزی بخاطر آفت زدگی و ۲۰ درصد درجابجایی و بسته بندی، ضایع می شود

✱ تولیدات کشاورزی، ابزار کشاورزی، وام های کشاورزی و کشت و کاشت و برداشت، باید بیمه شوند

✱ برای باقی نگاهداشتن عامل نیروی انسانی درقطب های کشاورزی، باید درآمد کشاورز افزایش یابد.

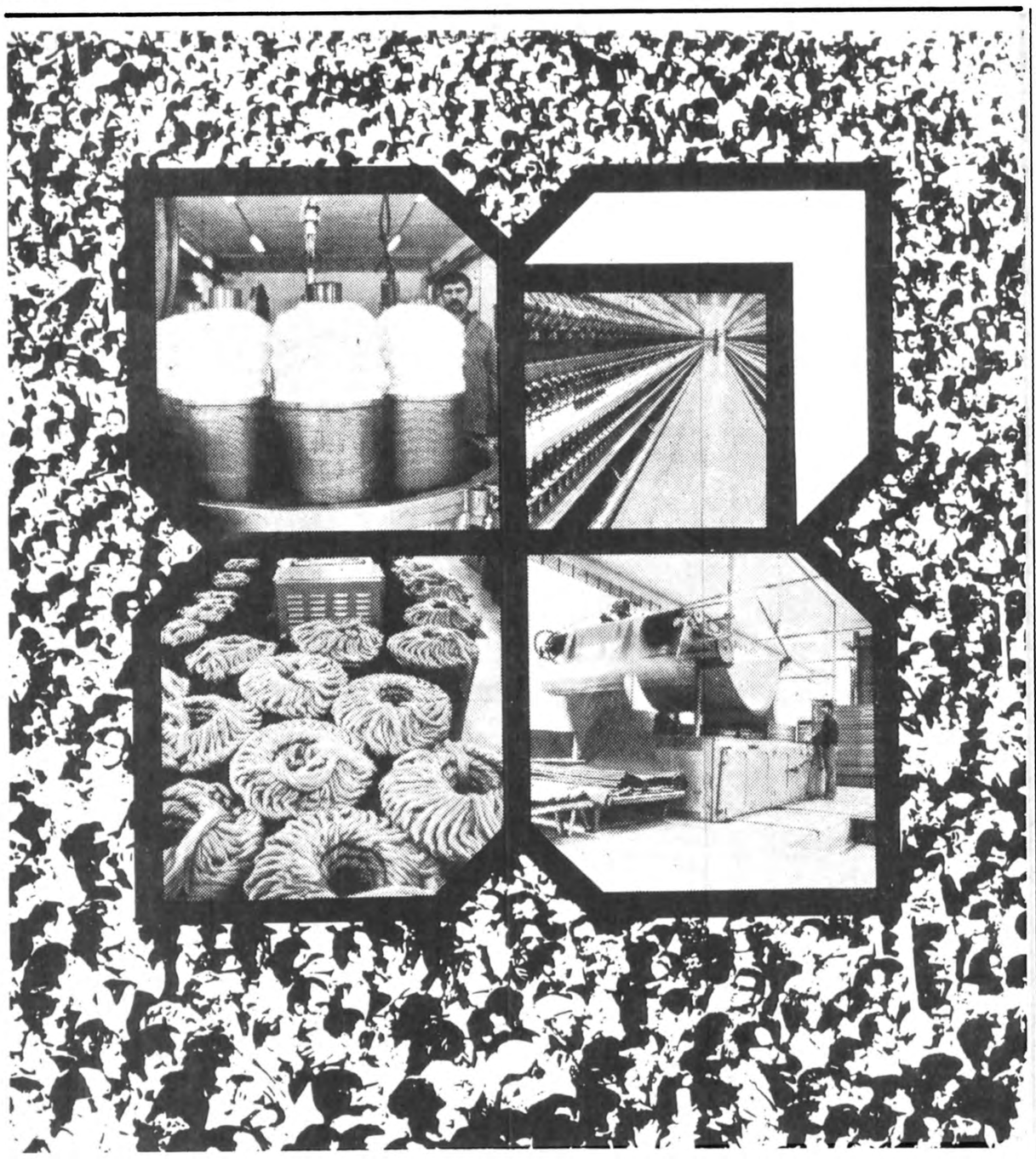

بانک اعتبارات صنعتی با مشارکت شما درآینده صنایع سرمایه گذاری میکند.

سرمایه گذاری در صنعت نساجی بزرگ در سمار هدف های ماست. شرکت سهامی عام نساجی مازندران با مشارکت بانک اعتبارات صنعتی و گروهی از سرمایه گذاران بخش خصوصی در سال ۲۵۲۱ بمنظور تولید انواع نخ های پنبه ای و الیاف مصنوعی و پارچه در شاهی تاسیس گردیده و ظرفیت تولیدی آن سالانه ۶۰ میلیون متر پارچه نخی و یک میلیون متر پارچه پشمی میباشد. بدین ترتیب بانک اعتبارات صنعتی میکوشد تا با پشتیبانی از صنایع در بنای ایران فردا سهیم شود.

بانک اعتبارات صنعتی، پشتیبان صنعت ایرانی.

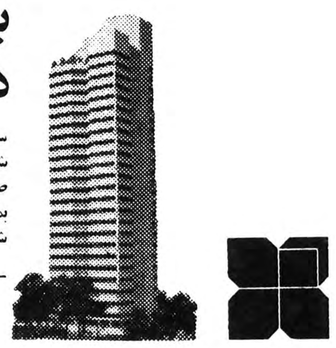

بانک اعتبارات صنعتی

CASIO

پدیده‌ای جدید در ساعت‌های زنگ‌دار و ماشین‌حساب الکترونیک

CQ-81

با ورود به عصر وسائل الکترونیک رقمی، استفاده‌های جدیدی برای ساعت بوجود می‌آید. کمپانی کاسیو با ساعت الکترونیک سی ـ کیو ـ ۸۱ (CQ-81) مجموعه‌ای از زمان‌سنجی مدرن با زنگ خوش صدای الکترونیک و ماشین‌حساب لمسی (وان تاچ) ارائه میدهد. وسیله‌ای لازم برای محل کار و خانه، و هدیه‌ای باارزش.

• نمایش ساعت، دقیقه، ثانیه و وقت صبح و بعدازظهر (AM/PM). • رنگ روزانه
• ماشین حساب هشت رقمی با محاسبهٔ درصد، زمان و ریشه‌دوم و با حافظهٔ مستقل.
• با عمر باطری ۱۰۰۰۰ ساعت کار با باطری منگنز (SUM-3) • صفحهٔ نمایش زاویه‌دار و مشخص، اندازهٔ مناسب دست، قیمت کم.

مینی کارت علمی fx-48

باندازهٔ کردیت کارت با ۳۲ عمل علمی. علائم فرمان اعمال.

به تابلی ۲۹ میلیمتر

Size: 41.5 x 70 x 128 (mm)

Size. 3.9 x 91 x 55 (mm) 39 g

محصولی با شهرت جهانی CASIO

CASIO COMPUTER CO. LTD. TOKYO JAPAN

شرکت ترن کار با مسئولیت محدود
تهران ۱۱ ـ خیابان شاهرضا، بین پهلوی و کالج، شماره ۸۷۳ تلفن ۶۶۶۵۵۵.

بنیانگذار: عباس مسعودی
صاحب امتیاز و مدیر: فرهاد مسعودی
سال پنجاه و سوم
محل اداره: خیابان خیام. ساختمان اطلاعات
تلکس ۲۱۲۳۳۶ ـ تلگرافی: اطلاعات. تهران
تلفن ۳۲۸۱

سخن روز

مردم! بهوش باشید...

نخست وزیر دیروز در ضمن گفت و گویی به چند نکته مهم اشاره کرد و مخصوصا یادآور شد که در این موقع هر کس بسهم خود وظیفه دارد در تخفیف تشنجات و بازگشت آرامش و عادی شدن امور جامعه کوشش کند.

همه کسانی که نسبت به مسائل جاری و سرنوشت کشور با نظرعلاقه و تعمق مینگرند جا دارد در این مقصود با دولت همکاری کنند تا بتوانیم از دستاوردهای یک تحول وسیع در محیط امن و آرام بهره بگیریم.

ملت ایران اکنون به آنچه تا همین اواخر برای افراطی ترین عناصر جنبه ایده آل داشت دست یافته است. این روزها هر کس هرچه میخواهد میگوید و مینویسد و هیچ محدودیتی برای اظهار عقیده در بین نیست. حتی کار بجائی رسیده است که اشخاص گمنام بعنوان رهبر ولیدر جماعات و احزاب اعلامیه میدهند و اشخاصی که سالهای دراز گرد فراموشی برنامشان نشسته بود دوباره در صحنه اجتماع ظاهر شده اند. برای اظهار عقیده و موافقت یا مخالفت هیچ محدودیتی وجود ندارد و دولت هم مؤکدا بر آزادیهای فردی و اجتماعی انگشت میگذارد.

شما سخنان رئیس دولت را شنیدید که با صراحت و قاطعیت گفت من وظیفه مهمی بر عهده گرفته ام و این وظیفه را تا مرحله آخر دنبال خواهم کرد.

مردی در موقع و مقام شریف امامی اگر به آنچه میگوید و میکند اطمینان نداشت و حتی برای یک لحظه نسبت به اصالت نقش خویش احساس تردید میکرد هرگز حاضر نمیشد پس از عمری شهرت و اعتبار خود را بر سر امری نامطمئن بازیچه قرار دهد.

بعلاوه، برنامه ها و نظریات دولت از حمایت و تایید شاهنشاه برخوردار است که حتی پیش از تشکیل دولت جدید و ایجاد محیط غیرمنتظره چند روز اخیر قصد خود را دایر بر استقرار حداکثر آزادیها بشکلی که در پیشرفته ترین کشورهای اروپا برقرار است اعلام داشته بودند.

اکنون بر عقلای هر صنف و هر گروه و هر دسته است که مساعی خود را معطوف به ایجاد محیط منطقی برای یک زندگی تازه بکنند و اجازه ندهند دستهای ناپاک، بر دموکراسی اصیل ایران رنگ هرج و مرج بزنند و وضعی به وجود آورند که اکنون رانده شدگان و انگل ها و عوامل مارک خورده دوران غارتگری آرزوی آن را دارند.

آموزگار شش سال دیر آمد و شش ماه دیر رفت!

احمد احرار

اقای دکتر اموزگار در پایان نخستین سال صدارتش وعده کرده بود کارنامه فعالیت های یک ساله دولت را تدوین کند و در معرض قضاوت عموم بگذارد. تقدیر چنین بود که درست روز انتشار کارنامه دولت، عمر حکومت ایشان هم به سر رسد.

راستی خاتم فیروزه بواسحقی
خوش درخشید ولی دولت مستعجل بود

ظریفی میگفت: دولت اموزگار در «صداقت و صراحت» که دو ماده اصلی برنامه سیاسی ـ اجتماعی آن بود تجدیدی آورد و چون در امتحانات شهریورماه نتوانست از بابت این دو ماده نمره قبولی بگیرد، مردود شد!

اما از هزل و طنز که بگذریم، من تصور میکنم عیب کار آقای اموزگار این بود که شش سال دیر برسرکار امد و شش ماه دیر کنار رفت.

قضاوت هرگاه با انصاف توام نباشد خودش یکنوع بی عدالتی است. انصاف باید داد که جمشید اموزگار در گفتار و کردارش عاری از صداقت نبود و درمقام نخست وزیری هم مثل مناصب متعدد و متنوعی که قبلا برعهده داشت دلش میخواست بی سروصدا و بدور از ریا و تظاهر کاری انجام دهد.

اموزگار مثل تمامی بندگان خدا از ضعف و نقص و هوی و هوس مبرا نیست و من نمیخواهم بگویم پست نخست وزیری را فارغ از انگیزه های شخصی و محض رضای خدا قبول کرده بود. ولی میتوانم شهادت بدهم که از عنوان و مقام و امتیازات نخست وزیری جز خستگی و دردسر نصیبی نداشت. جمشید اموزگار مردی است کم معاشرت و خلوت گزین. با تجملات و زندگی متجمل مطلقا میانه یی ندارد. از تشریفات و مراودات تشریفاتی، میهمانی دادن، میهمانی رفتن، بزم و حال شبانه، میخوارگی، مست بازی، متلک گفتن، متلک شنیدن و سایر سرگرمیهای انچنانی گریزان است. با این روحیه، تمام وقت اموزگار در دوران نخست وزیری یا پشت میز کارش به انجام کارهای جاری میگذشت یا شرکت دراین جلسه، دران جلسه، درین شوری، در آن کمیته...

یک سال و چندماه این زندگی سخت و خسته کننده را اموزگار با عنوان نخست وزیر ادامه داد و زیر فشار کار به ناراحتی اعصاب و بیماری «دیسک» گرفتار شد، با اینحال به عکس تمامی ماموریت های گذشته اش در وزارتخانه های مختلف، در کشاورزی، در بهداری، در کار و امور اجتماعی، در انتخابات، در نفت... درنخست وزیری طعم تلخ ناکامی را چشید و کله خورده و افسرده و دمغ از میدان بدرشد. چرا؟ به دلیل اینکه هرکس زمانی دارد و اموزگار وقتی نخست وزیر شد که زمان زمان او نبود. الامور مرهونة باوقاتها

این مثل در زمانه معروف است
که عمل ها به وقت موقوف است

اموزگار یک «تکنوکرات» تمام عیار است که هر آینه هفت سال پیش در مسند نخست وزیری قرار میگرفت با اتکاء به درامد سرشار نفت میتوانست برای اقتصاد و صنایع ایران زیربنای محکمی بسازد و ان تورمی را که بعدها مامور مهارکردن ان شد در نطفه سرکوب کند و مانع ریخت و پاش ها و حاتم بخشی ها و گشادبازی و تجمل پرستی و کارهای پرخرج نمایشی بشود. او را شش سال دیر خبر کردند و زمانی امد که غذاهای چرب پرحجم اثار نامطبوع خود را به صورت نقرس و اوره و فشار خون و لک و پیس و جوشهای چرکی در سراپای بیمار ظاهر ساخته بود. این زمان دیگر کاری از متخصص تغذیه برنمی امد. چاقوی تیز جراح لازم بود و مهارت یک طبیب حاذق بیماریهای عمومی.

شخصی به سراغ طبیبی رفت تا او را بر بالین بیماری ببرد. طبیب از سن و سال بیمار و ضربان نبض و اجابت مزاج و طول مدت و سابقه بیماری سوالاتی کرد. چون یکایک جواب بشنید سری جنبانده گفت این زمان باید به سراغ کفن دوز و مرده شوی بروی که دیگر کاری ازدست من ساخته نیست!

اموزگار وقتی امد که برای دفع مشکلات اقتصادی نیز به داروهای تندو تلخ سیاسی نیاز بود. مملکت به یک مرد سیاسی و کابینه یی مرکب از کارشناسان مسائل اجتماعی نیاز داشت. دکتر اموزگار نه مرد سیاسی بود. نه بازیهای سیاست را می شناخت و نه این ضرورت را حس میکرد. درین روزهای آخر، هنگامی که کشور مانند کشتی سکان شکسته در میان امواج حادثه دور خود می چرخید و زیر ضربات خردکننده طوفان در معرض شدیدترین خطرها قرار داشت، خونسردی دولت هر ناظر صاحب نظری را مات و مبهوت میساخت. دران هنگامه بلواها و شورش ها گاهی دیده میشد که خبر کوچکی راجع به یک حادثه کم اهمیت نظر توجه نخست وزیر را جلب کرده و از طرف ایشان دستورات اکیدی به این طرف و ان طرف صادر شده است که چنین کنید و چنان کنید.

اشخاص خوش باور ممکن بود این گونه خبرها را نوعی شگرد سیاسی تلقی کنند و پیش خودشان بگویند نخست وزیر میخواهد وانمود سازد که دولت گوشش بدهکار سروصداها نیست و با خاطر اسوده مشغول امور جاری است. ولی من تصور نمیکنم چونین تصوری صحیح بوده باشد. بفرض هم که باشد باز نایشگری دولت را درقبال مسائل سیاسی و اجتماعی می رساند. دولت چون درمسائل سیاسی و اجتماعی تجربه نداشت مثل بچه شیری که برای اولین بار با یک جوجه تیغی روبرو شده و ان را بازیچه گرد و قلمبه یی تصور کرده باشد، از ارزشیابی و محاسبه اهمیت و عمق قضایا ناتوان بود. اگر دکتر اموزگار شم سیاسی داشت حتی نمیگذاشت کار به انجاها بکشد و شش ماه پیش ازان که مجبور به استعفا شود، خودش تشخیص میداد ماندنش نه بصلاح خود اوست و نه بصلاح مملکت به هر تمهیدی ممکنش بود استعفاء میکرد و کنار می کشید.

بیست و چند روز پیش تصادفا با یک دوست قدیمی که در شمار همکاران نزدیک اموزگار بود برخورد کردم. مثل همه وزیران و همکاران اموزگار قیافه خسته و چشمهای گود افتاده اش از خستگی و بیخوابی حکایت میکرد. مرا به کناری کشید و پرسید این سروصداها چیست؟ ایا راست است که میخواهند ما را ببرند و کس دیگری را بیاورند؟ گفتم تو خودت چه فکر میکنی؟ گفت: من الان از جلسه شورای اقتصاد می ایم. چهارساعت جلسه داشتیم و برسر اندازه و حجم قوطی آبجو چانه میزدیم که «استاندارد» اروپائی باید ملاک عمل باشد یا امریکائی؟ مابقی اوقات هم کم و بیش با همینجور مسائل کلنجار میرویم و هیچ نمیدانیم درانطرف دیوارهای نخست وزیری و حوزه وزارتی چه میگذرد!

بهار امسال من به اروپا رفته بودم. درانجا تصادفا با تنی چند از دانشجویان ایرانی اشنا شدم و مدتی باهم حرف زدیم. تعدادی نشریات چپی و راستی هم که مابین دانشجویان توزیع میشود به دستم افتاد.

تا ان وقت من حرفهایی را که درباره گرایش مارکسیستی دانشجویان ایرانی زده میشد جدی نمیگرفتم. ولی انچه درسفر اروپا دیدم و شنیدم عقیده ام را عوض کرد. وقتی به تهران امدم انچه را گفتنی بود در یک دیدار دوساعته برای اقای دکتر اموزگار گفتم.

به ایشان عرض کردم زندگی من انقدر محدود است که از طوفان نوح هراس ندارم چه رسد به کمونیزم. ولی همین مقدار آزادی را که میتوانم مطابق سلیقه ام لباس بپوشم و کراوات بزنم دوست دارم. من کشورهای کمونیستی را دیده ام و انجور زندگی، خوب یا بد، باب طبعم نیست. بنابراین کمونیزم راحتی اگر ثابت شود که بهترین مرام روی زمین است طبیعت من نمی پسندد، این احساس ناشی از خودخواهی است یا متاثر از تربیت خانوادگی و عوامل دیگر، خودم به درستی نمیدانم ولی باوجود ان که دوران نوجوانی ما همزمان با اوج فعالیت حزب توده بود و اغلب همسالان و همکلاسانم تحت تاثیر تبلیغات توده یی قرار داشتند، من هیچوقت نسبت به حزب توده و تبلیغات مارکسیستی و استالین پرستی علاقه پیدا نکردم.

صرف نظر ازین جنبه شخصی و احساسی، وقتی هم بدور از تعصب فکر میکنم می بینم هیچکدام از دلایلی که استقرار رژیم مارکسیستی را برای حل مسائل اقتصادی و اجتماعی در جاهای دیگر اقتضا میکند، درایران موجود نیست. ولی با تمامی این اوصاف من اگر هژده، بیست سال داشتم و بجای هرکدام از دانشجویان ایرانی مقیم اروپا و امریکا بودم محققا تسلیم تبلیغات کمونیستی می شدم. برای اینکه حکومت ما بچه ها را برسریک دوراهی قرار داده است و مجبورشان میکند بین فساد و انحراف یکی را انتخاب کنند. پشیوه مفتشین دوره «مک کارتیسم» و سانسور عقاید به انها میگوید اگر با ما نیستی پس دشمن مایی. یا عقبه را بپوس و به قانون چماق سرتسلیم فرود اور و مدافع بی قید و شرط کارهای غیرقابل دفاع باش یا خودت را برای ضربه چماق اماده کن.

یا بیا با یزید بیعت کن
یا برو کنگه ور زراعت کن

ضمنا تعدادی از نشریات طرفین را که همراه آورده بودم ارائه کردم و گفتم: اینها نشریات حزب توده و سازمان های مارکسیستی است. انها با یک سیستم سنجیده تبلیغاتی درست نقطه حساس ذهن و احساس جوانها را هدف گرفته اند. به انها سند و مدرک ارائه میدهند. از شکنجه و کشتار، از غارتگری، از تبعیض، از بندوبست، از ریخت و پاش، از عیش و عشرت طبقات بالا، از ماجراهای شخصی سران قوم تا ماجراهای مجالس میهمانی و شب نشینی، از قمارهای کلان و بردوباخت پولهای چند رقمی، از رشوه و ارتشاء، از فساد دستگاه اداری و هزار مساله دیگر بحث میکنند و انوقت، درمقابل چونین تبلیغات وسیع و موثری، دستگاه تبلیغاتی دولت شاهنشاهی این کتابچه را بین جوانها پخش میکند. کتابچه یی با جلد نفیس، چاپ درجه اول، کاغذ اعلی ولی سرشار از شعارهای پوچ، رجزخوانی ها، ادعاها، گزافه گوئی ها و حرفهایی که تحت این شرایط بجای جلب محبت، جلب نفرت میکند. اخر کدام رژیم دردنیا توانسته است با تبلیغات هشت من یک قاز پلیسی ذهن جوانان تحصیلکرده فرنگ رفته را تسخیر کند که ما دومینش باشیم؟

اقای دکتر اموزگار در منتهای حوصله گوش میداد و حتی یکبار که من خودم احساس کردم لحن کلامم به خطابه و موعظه شباهت پیدا کرده است درمقام عذرخواهی برامدم ولی ایشان اصرار کرد که همانطور بی تکلف و بی پرده و صاف و صریح حرفم را بزنم و اخرکارهم ضمن اظهارمحبت و ابراز تشکر اطمینان داد که با من در کلمه به کلمه و نکته به نکته این مطالب اتفاق نظر دارد ولی از اینجا به بعد مرحله اختلاف پیش می امد. دکتر اموزگار عقیده داشت حزب برای حل و فصل همین مسائل تشکیل شده است و وعده میکرد کمیته خاصی را در حزب برای بررسی و دنباله گیری و پیداکردن راه حل موضوع تشکیل خواهد داد. متاسفانه ان مایه از گستاخی که در قلم من هست در زبانم نیست و نمیتوانستم به ایشان که علاوه برنخست وزیری سمت دبیرکل حزب را عهده دار بود بگویم بچه ها نسبت به خود حزب معترضند و با تشکیلاتی که اساس ان موردقبول و تایید انها نیست چه طور میتوان اعتماد و اعتقادشان را جلب کرد؟!

غرضم ازین روده درازی، بررسی و تحلیل کارهای دولت گذشته نیست. مقصودم تذکر این نکته است که درسیاست مثل بازی «نرد» مهره ها اگر سرجای خودشان نباشند و بی موقع حرکت داده شوند هم مهره به خطر می افتد و هم سرنوشت بازی به ضرر بازیکن تغییر میکند.

خود پدید است درجهان، باری
کار هر مرد و مرد هر کاری

سیاست را خیلی ها به عرصه شطرنج تشبیه میکنند ولی من خیال میکنم. با «نرد» شبیه تر است تا شطرنج. دلیلش اینکه در شطرنج حادثه نقشی ندارد و بازی برمبنای عقل و تدبیر بازیکن اداره میشود. لکن «نرد» اینطور نیست. در بازی «نرد» تاس ها حکم حوادث را دارند و به همان اندازه در سرنوشت بازی اثر میگذارند که مهارت بازیکن.

چنانچه نراد به مهارت خودش در بازی غره شود و بی اعتنا به نقش تاس مهره یی را حرکت دهد لامحاله باید کج تابی تاس و ضربت حریف را منتظر باشد. ازقضا کسانی که در بازی نرد تجربه دارند میدانند از پی هر بازی حساب نشده یی معمولا بازیکن دچار بدبیاری میشود و باصطلاح نرد بازان بازی غلط را «تاس جواب میدهد»!

تفسیر سیاسی روز

مسئله خانواده سوموزا

نوشیروان کیهانی زاده

اعتصاب عمومی و تظاهرات برضد حکومت در نیکاراگوئه ـ کشور دو میلیون و سیصد هزار نفری آمریکای مرکزی ـ لحظه به لحظه گسترش می یابد.

اقدامات ضد دولتی در نیکاراگوئه سابقه طولانی دارد. این کشور همین یک سال پیش از حکومت نظامی که در پی تظاهرات و گروگان گیری سال ۱۹۷۴ برقرار شده بود خلاص شد. حوادث جاری، بیست و دوم اوت ـ کمتر از ده روز پیش ـ با حمله بیست و پنج گریلای «ساندی نیست» به ساختمان مقر پارلمان آغاز شد. در این حمله که هشت کشته و ۱۵ مجروح بر جای گذارد، هزار و پانصد تن گروگان گرفته شدند. مقامهائی که میان آنها بودند، مخصوصا دهها عضو پارلمان، دولت را بر ان داشت تا با خواستهای ساندی نیست ها موافقت کند از جمله زندانیان سیاسی مورد تقاضا یشان را آزاد سازد و اجازه دهد همه آنان از نیکاراگوئه به پاناما بروند.

حوادث نیکاراگوئه با خروج این عده پایان نیافت. در سراسر این کشور اعتصاب عمومی برپا شد و مردم دست به تظاهرات ضد سوموزا زدند. ژنرال سوموزا، برادر و پدرش چهل و یک سال است بر نیکاراگوئه که دوران ریاست جمهوری ان شش سال است حکومت میکنند و افراد این خانواده نه تنها مقامهای مملکتی را میان خود تقسیم و به اصطلاح میز ها را اشغال کرده اند، بلکه در همه شرکتها و موسسات تولیدی (انتفاعی) و تجاری دست یافته اند.

تنها در حوادث دیروز نیکاراگوئه چندین تن کشته شدند و دولت ناچار شد در شهر ماناگالفا ـ سومین شهر بزرگ نیکاراگوئه ـ از هواپیما های نظامی برضد تظاهر کنندگان که دسته ای از افراد گارد ملی را در گوشه ای محاصره کرده بودند استفاده کنند.

این بار کار مخالفت با دولت به دستگاه ارتش هم سرایت کرده است و همین چهار روز پیش، بیش از ده افسر از جمله دو سرهنگ به اتهام توطئه برضد ژنرال سوموزا بازداشت شدند. گفته می شود که با این عده بیش از صد تن دیگر دستگیر شده اند.

نیکاراگوئه با توجه به موقع ممتازی که در آمریکای مرکزی به علت واقع شدن میان اقیانوس آرام و دریای کارائیب دارد، در قرن جاری همواره مورد توجه دولت ایالات متحده بوده است. این سرزمین که در ۱۵۰۲ توسط کریستف کلمب کشف شد به نام بزرگترین قبیله بومی آن «نیکاراگوئه» نامیده شده است، زیرا نام آن قبیله که هنگام ورود اروپائیان از تمدن چشمگیری برخوردار بود «نیکارائو» بود. این سرزمین تا پانزدهم سپتامبر ۱۸۲۱ مستعمره اسپانیا بود و در این تاریخ استقلال یافت و مانند دیگر سرزمینهای آمریکای مرکزی نخست به امپراطوری مکزیک پیوست، سپس عضو ایالات متحده آمریکای مرکزی شد ولی سرانجام در سال ۱۸۳۸ از این اتحادیه خارج شد و به صورت یک کشور مستقل به حیات خود ادامه داد، لکن در همین تاریخ میان محافظه کاران و آزادیخواهان این سرزمین اختلاف افتاد و آزادیخواهان از یک ماجرا جوی (نظامی) آمریکایی به نام «ویلیام واکر» کمک خواستند و او در ۱۸۵۵ با دارو دسته خویش وارد نیکاراگوئه شد، ولی بجای مبارزه با محافظه کاران، خود امور این کشور را به دست گرفت که یک سال بعد محافظه کاران و آزادیخواهان با کمک هم بساط او را برچیدند. در زمان «زلایا» رئیس جمهوری نیکاراگوئه ـ در سال ۱۹۰۱ ـ دولت ایالات متحده در صدد برآمد که با حفر کانالی در نیکاراگوئه، اقیانوس اطلس و اقیانوس آرام را به هم پیوند دهد و قرار دادی میان دو کشور امضاء شد، ولی با حفر ترعه پاناما این تصمیم عملی نشد و چون زلایا در صدد سازش با رقبای ایالت متحده برآمد علیه او شورشی برپا شد که به برکنار شدنش انجامید.

دولت آمریکا در ۱۹۱۱ با قرض دادن پول به این کشور کشاورزی و صادر کننده پنبه بسیاری از منابع تولید آن را عملا در اختیار گرفت. ایالات متحده در ۱۹۱۲ به تقاضای «دیاز» رئیس جمهوری وقت و نیز بانک های نیکاراگوئه به این سرزمین تفنگدار دریایی فرستاد و این نیرو ها تا ۱۹۳۳ در انجا مستقر بودند و از منافع آمریکا محافظت میکردند و درتحول جریان انتخابات نیکاراگوئه نیز بی تاثیر نبودند. سرانجام این وضع بسیاری از مردم نیکاراگوئه را ناراحت کرد، بطوریکه یک ژنرال نیکاراگوئه ای به نام «اوگوستو سزار ساندینو» دست به قیام زد و با افراد خود با تفنگداران دریایی آمریکا به جنگ و جدال پرداخت. آمریکائیها که

بقیه در صفحه ۲۷

تیشه هایی که بر ریشه زندگی دانشگاهی می خورد

دکتر خسرو سعیدی رئیس دانشگاه آزاد رضائیه

اخیرا رونوشت نامه ای بامضای ۴۱ نفر از اعضاء هیات علمی دانشگاه رضائیه را که بمقامات مختلف ذیصلاح مملکتی نوشته شده است بدست آوردیم. محتوی این نامه تایید وتاکیدی است براین واقعیت که در پشت تصاویر رویائی که ما از مراکز آموزش عالی مان در نظر مجسم میکنیم ودر قبال ابهت وشکوه وجلالی که اسم دانشگاه بهمراه دارد، مسائل ونکاتی نیز وجود دارد که قابل بحث است وباید در معرض دید و قضاوت افکار عمومی قرارگیرد و شکافته وتجزیه و تحلیل شود.

خوشبختانه در افق تازه، زندگی سیاسی واجتماعی ما میرود که پرده پوشی ها و سرپوش گذاری ها وواقعیت ها را وارونه جلوه دادن حتی درزمینه مسائل دانشگاهی، بدست فراموشی سپرده شود این بیداری بما این امکان، اجازه وفرصت را میدهد که سئوال کنیم: استادان دانشگاه رضائیه چه میخواهند؟ شاید سئوال را اگر چنین مطرح کنیم که گروه ۴۱ نفری چه میخواهند بهتر بتوانیم به اصل مطلب پی ببریم. از لابلای اظهارنامه، این گروه بمثابه هزاران تن دیگر از اعضاء هیات علمی دانشگاهها ومراکز آموزش عالی مملکت یک خواست منطقی و موجه دارد وآن این است که محیط هردانشگاه یا مراکز آموزش عالی باید چنان سازمان یافته باشد که تولید علم و عرضه علم در مطلوبترین شرایط ممکنه انجام پذیرد. یعنی در هیچ شرایطی نظام دیوان سالاری وخودکامگی در مدیریت نباید دراصل دموکراسی دانشگاهی یعنی فضای مقدس تعلیم وتربیت، تحقیق و تعلیم خدشه وارد سازد.

تبعیض های غیرموجه وامتیازات بدون ضابطه، مقررات

بقیه در صفحه ۲۷

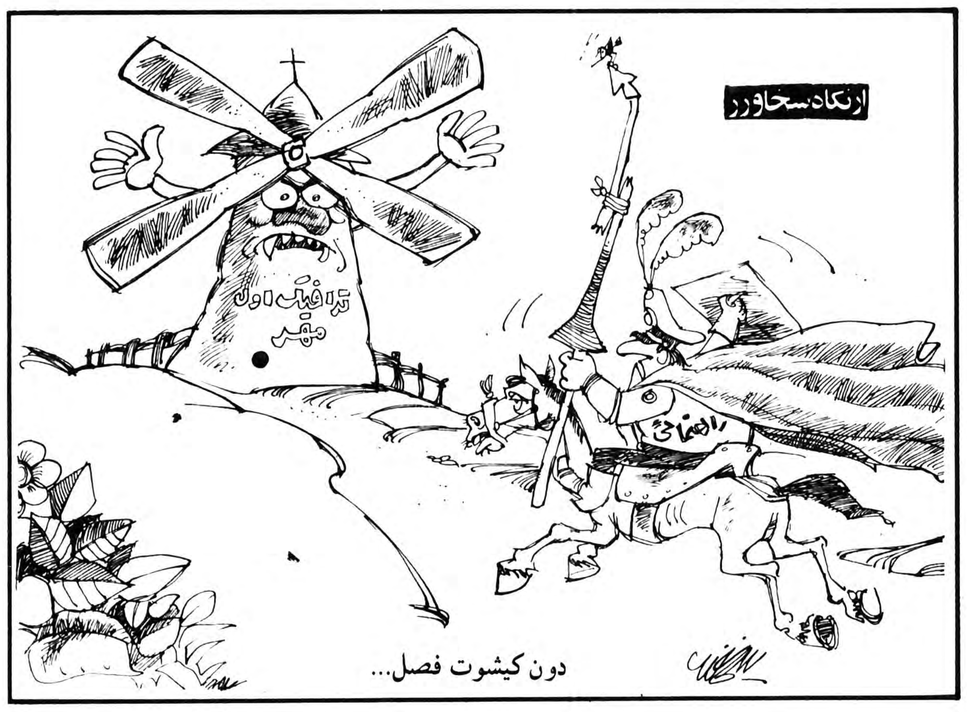

دون کیشوت فصل...

چهل سال قبل...

هیتلر، آغاز جنگ را بین آلمان و لهستان اعلام کرد

برلن ـ ساعت ده صبح امروز مجلس شورای ملی المان تشکیل گردید تا به اعلامیه دولت گوش فرا بدهد. «فلدمارشال گورینک» که عهده دار مجلس «رایشتاخ» میباشد درنطق مختصر خود چنین گفت: من ساعت سه بامداد اقدام به دعوت شما کردم و خوشبختانه بواسط خوبی سازمان نقلیه و حاضر بودن هواپیما و اتومبیل قسمت اعظم نمایندگان حاضر شده اند. متجاوز از یکصد تن از نمایندگان هم حضور ندارند وعلت این است که آنها درنیروی دفاعی کشور سرباز میباشند و دران قسمت وظیفه خود را انجام میدهند. اینک پیشوای بزرگوار ما آدولف هیتلر نطق خواهد کرد.

المان در برابر لهستان

آنگاه در میان سکوت عمیقی هیتلر نطق خود را آغاز نمود. نخست به پیمان ورسای که مسبب اوضاع کنونی میباشد اشاره کرد و سپس دقت نمایندگان را به چهل فقره وقایع مرزی که در بیست و چهارساعت گذشته درمرز آلمان و لهستان اتفاق افتاده است معطوف داشته گفت: اکنون من تصمیم گرفته ام با لهستان همان رفتاری را بکنم که آنها نسبت به آلمان درپیش گرفته اند.

هیتلر پس از آن مساعی خود را برای تسویه اختلافات آلمان و لهستان راجع به «دانتزیک» برشمرد و گفت: باوجود اینکه معتقد بودم جنگ طلبان لهستان با پیشنهاد من موافقت نخواهند کرد معهذا پیشنهادهای خود را بطور مبسوط برای لهستان فرستادم و دعوت کردم که نمایندگانی با اختیارات تامه برای مذاکره و عقد قرار داد به برلن بفرستند. تا آن که دولت لهستان پیشنهادهای ما را رد کرد واطلاع داد که حاضر نیست نمایندگانی به اینجا بفرستد.

مرزهای باختری

دراینجا هیتلر به تماس‌های خود با دولت انگلیس اشاره کرد و گفت: من چندین مرتبه دست دوستی بطرف انگلیس دراز کردم و پیشنهاد نمودم آلمان و انگلیس روابط صمیمانه برقرار کنند ولی همیشه ممکن نیست تنها از یک طرف اظهار محبت ودوستی بشود بلکه لازم است از جانب دیگر نیز علاقه بدوستی ابراز گردد. در حال حاضر مرز باختر آلمان کاملا مستحکم است و هیچ تغییری درآن داده نمیشود.

من مقدم برهمه میخواهم از ایتالیا سپاسگزاری کنم ولی منظورم آن نیست که برای حل قضیه جنگ کمکی از آن کشور بخواهیم «کف زدن حضار»

کشورهای بیطرف نیز تا زمانی که از جاده بیطرفی خارج نشده اند مطمئن باسند آلمان بیطرفی آنها را محترم خواهد شمرد. درباره روسیه و آلمان باید بگویم که این دو کشور بردو اصل متفاوت اداره میشوند. اگر دولت شوروی قصد نداشته باشد مردم خود را درآلمان ترویج کند جهتی ندارد که این دو دولت بزرگ اروپا به ضدیت با یکدیگر برخیزند.

پیمان آلمان و شوروی قبل از هرچیز جنگ بین دو کشور را ممنوع ساخته و دوکشور تصمیم گرفته اند با یکدیگر مشورت و از نظر اقتصادی همکاری نمایند که این موضوع برای آینده اهمیت فوق العاده دارد

اغاز جنگ

هیتلر آنگاه نمایندگان «رایستاک» را آگهی داد که از عصر دیروز دولت لهستان نیروی منظم خود را علیه آلمان بکار برده از بامداد امروز ما هم پاسخ داده ایم. از آن ساعت به بعد هر بمبی انداخته شود با بمب پاسخ داده میشود. اگر کسی به گاز خفه کننده متوسل شود ما هم با گاز خفه کننده پاسخ خواهیم داد. کسانی که قواعد انسانیت را مراعات ننمایند نباید درباره خود چیز دیگری متوقع باشند.

من بهیچ وجه خیال ندارم برعلیه زنان وکودکان جنگ کنم وبویژه دستور داده ام نیروی هوائی جز به مواضع لشگری بجای دیگری حمله نکند. اما اگر دشمن بخواهد ازاین دستور من سوء استفاده کند طوری بوی پاسخ داده خواهد شد که از کرده خود نادم گردد. من بدون درنظر گرفتن مخالفین خود دراین نبرد پایداری میکنم وباید بگویم درطول شش سال حکومت ناسیونال سوسیالیست نودمیلیارد مارک صرف نیروی دفاعی آلمان کرده وامروز ارتش آلمان قویترین نیروی مسلح دنیاست

وصیت هیتلر

صدراعظم المان درحالی که شدیدا به هیجان امده بود خطاب به ملت المان گفت: من نمیخواهم از نخستین سرباز آلمانی که قدم درجبهه جنگ میگذارد برتر باشم.

من آن لباس مقدسی را که درجنگ بین المللی بعنوان سرباز داوطلب بتن داشتم دوباره پوشیده ام واین لباس را فقط پس از پیروزی از تن بیرون فراهم اورد ویا زنده نخواهم بود تا پایان کاررا ببینم. اگر واقعه ای برای من روی دهد «هرمان گورینگ» جانشین من خواهد بود وچنانچه برای او نیز اتفاقی بیفتد «رودلف هس» جانشین وی خواهد گردید.

درصورتی که برای «رودلف هس» هم اتفاقی بیفتد من مجلس سنا را مجاز نموده ام که جوانمردترین ودلیرترین کس را بجای او بگمارد.

دنیا باید یک چیز را بداند وآن اینکه کلمه «تسلیم وتن دردادن» درفرهنگ من هرگز معنا ومفهومی نداشته است. ماه نوامبر ۱۹۱۸ هرگز درتاریخ المان تکرار نخواهد شد. هرکس تصور نماید که میتواند بطور مستقیم یا غیرمستقیم از اجرای این فرمان ملی جلوگیری نماید فورا از پا درخواهد آمد زیرا خیانتکاران در میان ما جائی ندارند. هیتلر درخاتمه ایمان خودرا باینکه نهضت ناسیونال سوسیالیزم درآلمان باید برتر از هرچیز شمرده شود تکرار نمود واظهار داشت: اگر اراده شما چنان قوی باشد که هیچ محرومیتی به درهم شکستن آن قادر نباشد این اراده عملی شده وملت آلمان برتمام محرومیت ها فائق خواهد امد.

نقل از اطلاعات ۹ شهریور ۱۳۱۸ ـ اول سپتامبر ۱۹۳۹»

امروز در تاریخ

نوشیروان کیهانی زاده

جنگ جهانی دوم آغاز شد

مصالحه ابر قدرتها بر سر ایران، تبت و افغانستان

۳۱ اوت

۱۲۹۰ ✱ طبق فرمان «ادوارد اول» پادشاه انگلیس یهودیان ان کشور اخراج شدند.

۱۸۷۶ ✱ مراد پنجم سلطان عثمانی که به بی کفایتی متهم شده بود برکنار شد و عبدالحمید دوم برجای او نشست.

۱۹۱۰ ✱ به منظور فراهم شدن وسیله جهت اتحاد نظامی روسیه، انگلیس و فرانسه برضد نیروهای محور (هم پیمانان آلمان)، برسرایران، افغانستان و تبت مصالحه شد.

۱۹۱۴ ✱ آلمان درجنگ تاننبرگ (لهستان) نیروهای روسیه را شکست داد.

۱۹۱۹ ✱ سانسور مطبوعات درایرلند پایان یافت.

۱۹۲۲ ✱ سربها، کرواتها و چک ها باهم متحد شدند.

۱۹۳۵ ✱ فرانکلین روزولت رئیس جمهوری وقت آمریکا قانون منع صدور اسلحه از امریکا به کشورهای «درحال جنگ» را امضاء کرد.

۱۹۳۹ ✱ تلاش های دالادیه نخست وزیر فرانسه و چمبرلین نخست وزیر انگلیس برای مذاکره باهیتلر باشکست روبرو شد و بلافاصله دولت انگلیس خارج ساختن زنان و کودکان را ازلندن آغاز کرد و درهمین اثنا شورای عالی شوروی پیمان عدم تعرض آن دولت باالمان را از تصویب گذراند و به این ترتیب اروپا برای جنگ دیگری اماده شد.

۱۹۴۰ ✱ هواپیماهای نظامی انگلیس برای نخستین بار قلب برلن را بمباران کردند.

۱۹۴۲ ✱ رومل درمنطقه علم هلفه (شمال آفریقا) دست به تعرض تازه ای برضد ارتش هشتم انگلیس زد، امااین تعرض به نتیجه نرسید.

۱۹۵۷ ✱ استقلال مالایا اعلام شد.

۱۹۶۲ ✱ ترینیداد و توباگو استقلال یافتند.

۱۵۴۲ ✱ آرتش امپراطوری مقدس درمجارستان از قشون ترک (عثمانی) شکست خورد.

۱۹۱۴ ✱ دولت روسیه نام شهر سن پترزبورگ را به پتروگراد تغییر داد و این شهر اینک لنینگراد نامیده می شود.

اول سپتامبر

۱۹۳۹ ✱ جنگ جهانی دوم باتجاوز نیروهای هیتلر به لهستان آغاز شد جنگی که پنجاه و پنج میلیون کشته برجای گذارد و شش سال طول کشید.

۱۹۵۰ ✱ نیروهای کره شمالی در طول رودماکتونگ تعرض خود را آغاز کردند.

۱۹۶۲ ✱ سنگاپور به فدراسیون مالزیا ملحق شد (و بعدا از این فدراسیون جدا شد).

۱۹۶۵ ✱ نیروهای پاکستان ازخط آتش بس کشمیر گذشتند و آتش جنگ باردیگر درشبه قاره هند شعله ور شد.

۱۹۶۹ ✱ یک کودتای نظامی به عمر رژیم لیبی پایان داد و این کشور جمهوری شد.

ویژه ماه مبارک رمضان

علی (ع) را بهتر بشناسیم (۴)

علی(ع) سردار فاتح اسلام

دکتر مصطفی شهرام استاد دانشگاه اصفهان

دربخش های پیشین به گوشه هایی از زندگی علی بن ابیطالب (ع) تارفتن ان حضرت به مسجد قبا اشاره کردیم واینک بقیه پرسش ها وپاسخ هاازنظر خوانندگان گرامی می گذرد:

✱ درلحظه ورود بقباء پیغمبر ماچندسال ازعمرشریفش میگذشت وعلی«ع» چندساله بود؟

ـ پیام آورارجمند ما، دراین هنگام ۵۳ ساله بود وعلی «ع» ۲۳ ساله وسالها وماهها وروزها ودقایقی که انها بعداز ان بایکدیگر داشتند، زندگی انانرا بهم درامیخت واگر برای دهتال بعدازان ماجرا که حیات دنیائی پیامبر بسرمیرسد ومرغ جانش بملکوت آسمانها سفرمیکند، واین پرسشگر الله، درسراپرده قدس وطهارت خداوندی نزول اجلال میفرماید، بخواهیم درباره زندگی علی «ع» سخنی بگوئیم، حیات علی را دراین سالهای پرشکوه نمیتوانیم اززندگی پیغمبر عالیقدر اسلام جدا بدانیم.

✱ سال اول هجرت درمدینه چگونه برپیغمبر وپیروان اوگذشت؟

درسال اول هجرت، یک حالت رفاه وآسودگی خاصی برای پیغمبر وپیروان اوبوجود آمده بود که باسالهای قبل ازهجرت وسالهای آینده که غزوات آن حضرت آغاز میشد وعلی «ع» همیشه پرچمدار پیروزی درصحنه کارزار بود، تفاوت کلی داشت. سال اول هجرت، حالت آرامش قبل از طوفان را برای زندگی پیامبر بزرگوار اسلام وپیروان باایمان اوداشت. درماه هفتم سال اول هجرت عایشه دختر ابوبکر بعقد وازدواج رسول اکرم درامد. درسال اول هجرت محمداعلان کرد که مهاجر وانصار برادریکدیگرند وهمه دردین وثروت وزمین برابر ویکسان هستند ولذا سپیدوسیاه غلام وآقا، تهی دست ودارنده، کوچک وبزرگ، هریک ازمیان جمعیت برای خودبرادری برگزیدند وخودپیغمبراسلام علی «ع» را به برادری برگزید وبا این تدبیر، تفرقه طلبان ومنافقین رسواشدند وانصار ومهاجر وقبائل مختلف بیشتر باندیشه وعظمت تفکر محمد پی بردند.

✱ درسال دوم هجرت چه اتفاقی افتاد؟

دراین سال علی «ع» بادختر نبی اکرم حضرت فاطمه زهرا پیوند زناشوئی بست این ازدواج پیوند جاودانه‌ای بود که بسیار ساده وپرشکوه برپا شد وهدفهای عالی این ازدواج باید سرمشق خانواده های مسلمان باشد.

درسال دوم هجرت پیغمبر اکرم سن ۵۴ سالگی رامیگذراند.

درشب ازدواج حضرت زهرا جامه عروسی خودرا بزن تهی دست وبینواودردمند بخشید. دراین ازدواج مبارزه علنی رسول الله با پول پرستی وفروش دختران درامرازدواج احساس میشود مهریه سبک، ارزش ایمان، صحت جسم وروح و پاکی وصفای باطنی طرفین ورضایت دختر وعلاقه ومبارزه بابی بندوباری درجشن ازدواج وجلوگیری ازتحمیل تشریفات کمرشکن، ازمسائل مهمی بود که بدانها توجه خاص شده بود.

✱ ثمرات ازدواج علی با حضرت فاطمه زهرا چه بود؟

یکرنگی وصفا وصمیمیت وبه ثمررسیدن این ازدواج باتولد حضرت حسن بن علی «ع» درسه شنبه شب پانزدهم رمضان سال سوم هجری، تولد حضرت حسین بن علی«ع» درسوم شعبان سال چهارم هجری، تولد حضرت زینب درسال ششم هجری وتولد ام کلثوم درسالهای بعد وبالاخره پنجمین فرزند که قبل از تولد اورا محسن نامگذاری کرده بودند که متاسفانه دراثر عوامل اجتماعی وسیاسی خاصی که درزندگی حضرت زهرا بوقوع پیوست، سقط شد.

✱ لطفا اطلاعاتی درباره «جنگ بدر» بدهید.

ـ جنگ بدر درسال دوم هجری بوقوع پیوست. دراین جنگ، کفار قریش تانزدیک چاه های بدرتانزدیک شهر مدینه پیش امدند دراین جنگ سه نفرازکفار قریش بنام عتبه، شیبه وپسرش ولید، بمیدان آمدند وهم آورد طلبیدند ودرنتیجه بفرمان پیغمبر عالیمقام اسلام، علی«ع» حمزه بن عبدالمطلب وعبیده بن الحارث به جنگ با آنان شتافتند وهرسه نفرازکفارقریش راباشمشیر ازپای دراوردند. دراین جنگ علی«ع» بتنهائی سی وشش تن ازکفاررابخاک وخون کشید.

دراین جنگ ۷۰ نفرازافراد قریش، اسیرمسلمانان شدند. جنگ بدر درهفدهم ماه رمضان سال دوم هجری اتفاق افتاد وابوجهل دشمن سرسخت پیغمبر وامیه بن خلف کشته شدند.

✱ جنگ احد به چه علت روی داد؟

ـ ماه شوال سال سوم هجری دراثر تحریک دشمنان اسلام درمکه، ابوسفیان بزرگ کاروان بازرگانی وزنش بنام هند، بعلت انتقام جونی ازکشته شدگان جنگ بدر، طایفه قریش را باسازوبرگ جنگی فراوان بسوی کوه احد بحرکت درآوردند.

مسلمانان نیز بادستورات پیغمبراسلام، لباس رزم برتن کرده بسوی کوه احد بحرکت درامدند. و عبدالله بن جلیل با ۵۰ نفرتیرانداز دردهانه شکاف کوه احد مستقرشد دراین جنگ علی«ع» فراوان جانفشانی کرد ودشمنان اسلام مثل طلحه بن ابی طلسم وبرادرش قصعب، غلامی سیاه بنام صواب راازپای درآورد وسپس باتفاق سماک، ابودبانه وحمزه بسوی دشمنان اسلام حمله‌ور شدند ونظام وآرایش جنگی آنانرا برهم زدند، ولی دراین جنگ بعلت نفوذ دشمنی ازدهانه کوه مسلمانان ازپشت سرمورد حمله قرار گرفتند.

دراین جنگ علی، پیغمبررا تنها گذاشت وپیکارخودرا علیه دشمنان ادامه داد.

دراین جنگ پیشانی ودندان پیغمبرشکست، خودعلی زخم های فراوان برداشت.

دراین جنگ، وحشی غلام هند، زن ابوسفیان، حمزه عموی پیغمبرراازپای درآورد، وهندجگر حمزه را بدندان گرفت، بنام هندجگر خوار معروف شد. این هند، مادربزرگ یزیدبن معاویه است

✱ جنگ خندق درچه سالی اتفاق افتاد؟

سال پنجم هجری وماه شوال، ابوسفیان، بزرگ کفارقریش، بسوی مدینه بحرکت درامده وسازوبرگ جنگی زیادی فراهم کرده بود. بنابرپیشنهاد سلمان پارسی گردمدینه خندقی کندند. دراین جنگ پیروزی بامسلمانان بود وعلی«ع» دراین جنگ عمربن عبدود معروف به فارسی بلبل راازپای درآورد وباجوانمردی اوراکشت تاایمان وحقیقت پایدار بماند.

وجمله: ضربت علی«ع» درروز خندق ازعبادت همه بالاتر است، مربوط باین جنگ است که پیغمبربزرگوار ادافرموده است. درپایان این جنگ که چندهفته بامحاصره مدینه بطول انجامید، درشب طوفان شدیدی رخ داد وسپاهیان دشمن دراثر این طوفان وگردوغبار فراوان، فرار رابرقرار ترجیح دادند. صبح ازهمه سپاه ده هزارنفری یک نفرباقی نمانده بود، وهمه پیروزی دراین جنگ رامرهون فداکاری علی«ع» میدانستند وسلمان پارسی راباخندق عظیمش درودمیفرستادند.

✱ ازدهکده قباء ونخستین مسجد اسلامی بنام مسجد قباء چه موقع نبی اکرم باهمراهان بسوی مدینه بحرکت درآمدند؟

ـ پنجمین روزورود پیغمبربزرگوار اسلام بدهکده قباء مصادف با جمعه میشد. این روز جمعه باشانزدهم ربیع الاول برابری میکرد. دراین روز داغ وسوزان پیغمبر ماطبق قرار قبلی نماز جمعه برپاداشت، ودراین روزعده زیادی ازعشایر وقبیله های عرب ویهودیان گردآمده بودند میخواستند ازچگونگی نماز وعبادت اسلامی وبویژه پرستش الله مطلع شوند.

پس ازنماز جمعه، پیغمبرماهمه را به پرستش خدای یگانه دعوت کرد. عشایر ویهودیان که صدای اورا میشنیدند، مسرتی درروحشان راه مییافت وانهارا بفکر کردن وامیداشت، گوئی باهررشته کلام اوچشم هائی مالامال ازنور بدلها وروانهاراه میگشود. درغروب این روز همه مسلمانان باتفاق پیغمبر گرامی وعلی «ع» بسوی شهرمدینه بحرکت درآمدند، شامگاه بود ونخلستانهای انبوه مدینه چشم اندازهای زیبائی رابوجود آورده بود.

✱ درمسیرراه چه اتفاقی افتاد؟

ـ مهاجرین وانصار، مولای گرامی علی «ع» وپیغمبربزرگوار راهمراهی میکردند. سران عشایر عرب درگذرگاهها برسرراه محمد «ص» میامدند وازاودعوت میکردند تاسراپرده مقدس خویش تحتانی خانه ابوایوب ساکن شد و علی «ع» بنابدرخواست رسول اکرم نزداوماندتادربنای اجتماع بزرگ آینده وساختن عبادتگاه مسلمین درمدینه شرکت جوید.

✱ تاسیس مسجد مدینه ازچه موقع آغاز شد؟

ـ ازدومین روز ورود پیامبر ارجمند خدا، بنای نخستین دانشگاه اسلامی بنام مسجد مدینه آغاز شد وعلی «ع» باروح باعظمت خویش باسایر مسلمانان مدینه که شامل انصار ومهاجرین بودند کوششی پی گیر ودامنه دار خودرا شروع کرد، تاجایگاه مقدس ومکان باعظمتی را پدیدآورند. بنایی که صفابخش دل وجان باشد، و درفضای گشوده این مسجد، نخستین نغمه های ایمان وخداپرستی بگوش مردمان میرسید، وپیامبر، همگان رادرس توحید وفضیلت میداد وعلی «ع» نشانه های خدارادروجود خود بازتاب میداد، وباخلوص نیت وشجاعانه دربنیان بنای باعظمت تفکر واندیشه محمد «ص» فداکاری میکرد.

علی امیرالمومنین علیه السلام درقرآن

خداوند میفرماید: «ماآنچه درزمین جلوه گراست زینت وآرایش ملک زمین قرار دادیم» سوره کهف آیه ۷

رسول خدا (ص) فرمود: «ای علی، خداتورا زینتی بخشیده است که آرایش روی زمین شدی»

اسدالغا به جلد ۴ صفحه ۲۳

دعای روز بیست و هشتم ماه مبارک رمضان

اَللّٰهُمَّ وَفِّرْحَظّی فیهِ مِنَ التَّوافِلِ وَاَکْرِمْنی فیهِ بِاِحْضارِ الْمَسائِلِ وَقَرِّبْ فیهِ وَسیلَتی اِلَیْکَ مِنْ بَیْنِ الْوَسائِلِ یامَنْ لایَشْغَلُهُ اِلْحاحُ الْمُلِحّینَ

ساعات شرعی

روز جمعه ۲۷ ماه مبارک رمضان

توپ سحر ساعت ۴ و ۳۱ دقیقه طلوع آفتاب ساعت ۶ و ۲ دقیقه ظهر شرعی ساعت ۱۲ و ۳۶ دقیقه توپ افطار ساعت ۱۹و ۲۱ دقیقه

روز ۲۸ ماه رمضان

توپ سحر ساعت ۴ و ۳۲ دقیقه طلوع آفتاب ساعت ۶ و ۳ دقیقه ظهر شرعی ساعت ۱۲ و ۳۵ دقیقه توپ افطارساعت ۱۹ و ۱۹ دقیقه

دعای مشترک ماه رمضان

بعدازنمازخوانده‌شود:

یا عَلِیُّ یا عَظیمُ یا غَفُورُ یا رَحیمُ اَنْتَ الرَّبُّ الْعَظیمُ اَلْکَبیرُ لَیْسَ کَمِثْلِهِ شَیْءٌ وَهُوَ السَّمیعُ الْبَصیرُ هذا شَهْرٌ عَظَّمْتَهُ وَکَرَّمْتَهُ وَشَرَّفْتَهُ وَفَضَّلْتَهُ عَلَی الشُّهُورِ وَهُوَ الشَّهْرُ الَّذی فَرَضْتَ صِیامَهُ عَلَیَّ وَهُوَ شَهْرُ رَمَضانَ الَّذی اَنْزَلْتَ فیهِ الْقُرْآنَ هُدًی لِلنّاسِ وَبَیِّناتٍ مِنَ الْهُدی وَالْفُرْقانِ وَجَعَلْتَ فیهِ لَیْلَةَ الْقَدْرِ وَجَعَلْتَها خَیْراً مِنْ اَلْفِ شَهْرٍ فَاذا لَمْ وَلا مَنَّ عَلَیْکَ مِنّی عَلَی بِفَکاکِ رَقَبَتی مِنَ النّارِ فَمَنْ ثَمَّ عَلَیْهِ وَاَدْخِلْنِی الْجَنَّةَ بِرَحْمَتِکَ یا اَرْحَمَ الرّاحِمینَ

دعای مخصوص افطار به روایت از حضرت امیرالمومنین علیه السلام

حضرت امیرالمومنین علیه السلام هرگاه میخواست افطار کند می گفت بِسْمِ اللّٰهِ اَللّٰهُمَّ لَکَ صُمْنا وَعَلی رِزْقِکَ اَفْطَرْنا فَتَقَبَّلْ مِنّا اِنَّکَ اَنْتَ السَّمیعُ الْعَلیمُ

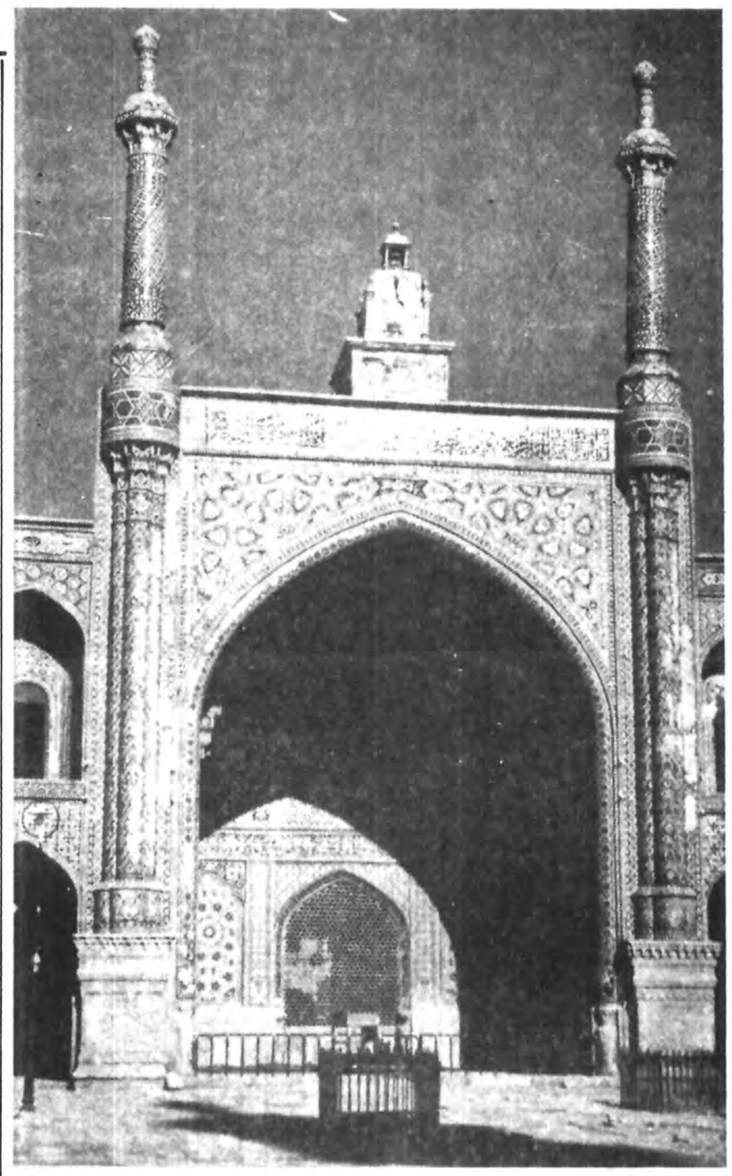

دعای روز بیست و هفتم ماه مبارک رمضان

اَللّٰهُمَّ ارْزُقْنی فیهِ فَضْلَ لَیْلَةِ الْقَدْرِ وَصَیِّرْ اُمُوری فیهِ مِنَ الْعُسْرِ اِلَی الْیُسْرِ وَاقْبَلْ مَعاذیری وَحُطَّ عَنّی الذَّنْبَ وَالْوِزْرَ یا رَؤُفاً بِعِبادِهِ الصّالِحینَ

دعای روز بیست ونهم ماه مبارک رمضان

زینت وتم اَللّٰهُمَّ غَشِّنی فیهِ بِالرَّحْمَةِ وَارْزُقْنی فیهِ التَّوْفیقَ وَالْعِصْمَةَ وَطَهِّرْ قَلْبی مِنْ غَیاهِبِ

حالا موقع آنست که
یک فریزر کن‌وود داشته باشید

ازدواج آغاز یک مسئولیت است، شروع یک زندگی مشترک است با همهٔ نیش‌ها و نوش‌هایش

نوجوانان ما حالا بهمت خود و به امید توشه‌های علمی خویش پیوند ازدواج می‌بندند. از صفر شروع میکنند و پا بپای هم در خانه و بیرون از خانه کار میکنند.
کن‌وود به آغازکنندگان زندگی‌های نوپا سری هم‌آهنگ محصولات خانگی را عرضه میکند.
این سری که شامل انواع لباسشوئی ـ انواع یخچال و فریزر ـ ظرفشوئی ـ اجاق گاز ـ جارو برقی و لوازم آشپزخانه‌است برای زندگی‌های آپارتمانی وباتکنیک پیشرفته کن‌وود تهیه شده است.
سرویس‌وهمهٔ خدمات بعد از فروش کن‌وود یکجا دراختیار دارندگان سری هم‌آهنگ کن‌وود است و خانواده کن‌وود نه نگران بدقلقی وسایل خانگی خواهند بود و نه سرگردان مراجعات متعدد به مراجع مختلف.

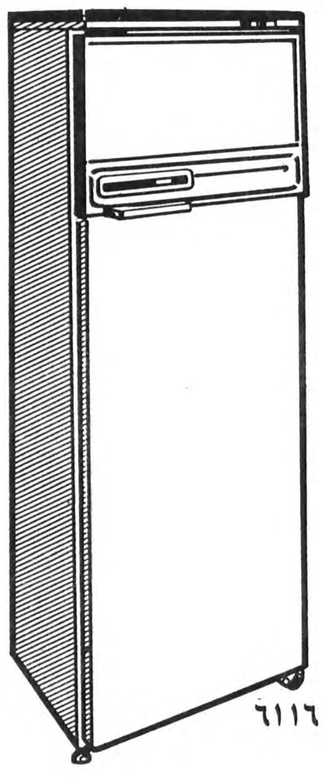

فریزرکن‌وود مدل ۶۱۱۶

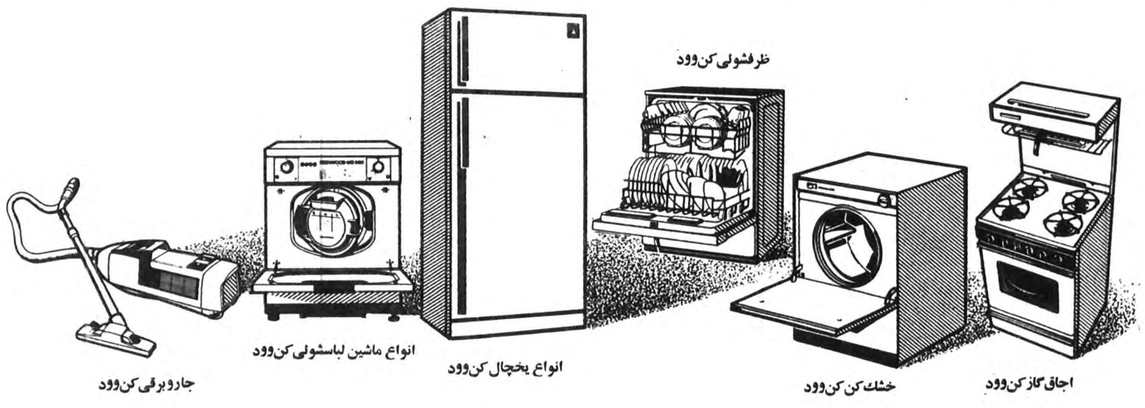

شرکت نمود (سهامی خاص) نماینده انحصاری کن‌وود انگلستان درایران

قسمت بازرگانی و نمایشگاه: خیابان تخت جمشید ـ ساختمان بلر تلفن های ۱۸ تا ۸۳۲۰۱۷ ـ ۷ تا ۸۳۳۰۰۵ ـ ۹ تا ۸۳۸۰۷۶ ـ ۸۳۶۷۷۹

قسمت سرویس: خیابان سوم اسفند ـ شماره ۴۴ ـ تلفنهای ۹۶ تا ۳۷۸۰۹۲

KENWOOD

K.N.2

جهان در ۷ روزی که گذشت

بحران لبنان سوریه و اسرائیل را در آستانه جنگ قرار داده است

کنفرانس کمپ دیوید موضوع بیشتر تفسیرها بود

حمله نظامی افریقای جنوبی به زامبیا

استعفای دولت آموزگار و انتصاب آقای شریف امامی به نخست وزیری این هفته در مطبوعات جهان انعکاس گسترده‌ای داشت.

دوشنبه شب خبرگزاریها خبر از دستگیری یکی از عاملین فاجعه آبادان در عراق دادند.

در خاور میانه با نزدیک شدن گشایش کنفرانس عالی کمپ دیوید، بحران در لبنان اوج تازه‌ای گرفت و نیروهای سوری و محافظه کاران مسیحی در آستانه یک جنگ تمام عیار قرار گرفتند.

در آمریکای لاتین، کشور نیکاراگوئه، به دنبال پیروزی کماندوهای جبهه آزادی بخش «ساندی نیست» به یک کانون خطر تبدیل شد و رژیم سوموزا در آستانه سقوط قرار گرفت. دیدار هواکوفنگ از یوگسلاوی، انتخاب پاپ جدید، تشکیل کابینه جدید پرتغال از دیگر رویدادهای مهم هفته است.

تجزیه لبنان

در حالیکه مقدمات کنفرانس کمپ دیوید در فضای آمیخته به بیم و امید تدارک می شود بحران در لبنان اوج تازه‌ای گرفت و زد و خورد میان گروههای راست گرای مسیحی و نیروهای سوری به یک نبرد واقعی تبدیل شد.

روز دوشنبه نیروهای سوریه به ایالت «سدر» در شمال شرقی لبنان حمله کرده و عده زیادی از محافظه کاران مسیحی را بقتل رسانیدند.

پیکار منطقه «سدر» هنگامی آغاز شد که گروهی از مردان مسلح ناشناس دو اتومبیل غیر نظامی را بدام انداختند و هشت سرنشین آنها را کشتند. بلافاصله نیروهای هوا برد سوریه با هلیکوپتر های نظامی در این منطقه پیاده شده و قسمت جنگلی این ایالت را تصرف کردند.

در این میان روزنامه های سوریه راست گرایان مسیحی را به توطئه برای تجزیه لبنان و تشکیل یک کشور مجزای مسیحی متهم کردند. رادیو دمشق گزارش داد که آمریکا و اسرائیل پنهانی از نقشه تجزیه لبنان پشتیبانی میکنند. تشرین چاپ دمشق نوشت دارو دسته کتائب (فالانژیست ها) و کامیل شمعون تصمیم محرمانه‌ای برای اعلام جمهوری لبنان (لبنان مسیحی) گرفته‌اند و قرار است یک رئیس جمهوری مسیحی برای قسمت جدا شده لبنان انتخاب شود. به نوشته یک روزنامه عربستان سعودی «جواد بولس» مورخ معروف مارونی نامزد مقام ریاست جمهوری در لبنان تجزیه شده خواهد بود.

از سوی دیگر در محافل سیاسی شایع شد که کامیل شمعون روز چهارشنبه گذشته محرمانه با مناهیم بگین نخست وزیر اسرائیل دیدار و گفتگو کرده است. در اوج بحران فواد بتروس وزیر خارجه لبنان در تلاش برای جلوگیری از یک نمایش قدرت میان نیروهای سوری و مبارزان راست گرای لبنان به دمشق رفت و با پرزیدنت حافظ اسد در باره آخرین تحولات اوضاع به گفتگو نشست. رئیس جمهوری سوریه در پایان مذاکراتش با وزیر خارجه لبنان اخطار کرد که اگر اسرائیل به لبنان حمله کند خود را با سوریه درگیر خواهد کرد حافظ اسد تاکید کرد که سوریه هرگز مسئولیت خود را در قبال لبنان فراموش نخواهد کرد. به گفته منابع آگاه در بیت المقدس بین رهبران اسرائیل در باره مساله لبنان اختلاف عقیده وجود دارد. عده ای معتقدند که اسرائیل باید به کمک محافظه کاران لبنان شتافته و مستقیما در این کشور مداخله کند در حالیکه گروهی دیگر براین عقیده‌اند که مشکل لبنان باید از راههای دیپلماتیک و با حمایت قدرتهای غربی حل شود. در بیت المقدس گفته می شود که نیروهای سوری همزمان با گشایش کنفرانس کمپ دیوید آتش یک جنگ جدید را در لبنان روشن خواهند کرد.

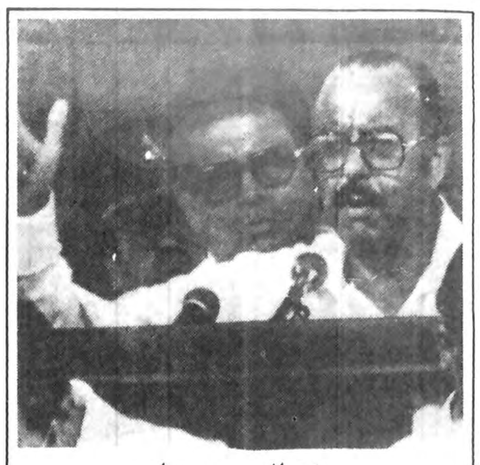

ژنرال سوموزا

پیروزی کماندوهای جبهه آزادی بخش ساندی نیست در ماجرای گروگان گیری شصت تن از سیاستمداران و نمایندگان پارلمان نیکاراگوئه پایه های رژیم ژنرال سوموزا را سخت تکان داده و اعتصاب عمومی سراسر کشور را فرا گرفته است

در عکس، ژنرال سوموزا در حال سخنرانی از پشت یک محفظه ضد گلوله دیده میشود.

کنفرانس کمپ دیوید

در کمپ دیوید همه چیز برای گشایش کنفرانس عالی سه جانبه آماده است. آخرین گزارشها نشان میدهد که پرزیدنت سادات روز ۱۴ شهریور وارد کمپ دیوید می شود و همان روز کنفرانس آغاز بکار میکند.

«آیا جیمی کارتر خواهد توانست با شرکت مستقیم در گفتگوهای سادات و بگین بن بست مذاکرات صلح خاور میانه را بشکند؟»

این سئوالی است که پنج روز قبل از گشایش کنفرانس در محافل سیاسی واشنگتن و قاهره مطرح شده است.

پاسخ اکثریت ناظران سیاسی به این سئوال منفی است. چرا که اکنون دیگر تردید نیست که بگین در جستجوی سرزمین است نه صلح. او به هیچ وجه حاضر نیست اسرائیل به مرزهای قبل از ژوئن ۱۹۶۷ باز گردد. در حالیکه سادات روی تخلیه کلیه سرزمینهای اشغالی تا «آخرین سانتیمتر» پافشاری میکند. در این شرایط پرکردن شکافی که بین مصر و اسرائیل وجود دارد برای کارتر امکان پذیر نخواهد بود.

رئیس جمهوری آمریکا با آگاهی کامل به مخاطراتی که نتایج شکست کنفرانس درپی خواهد داشت تنها به امید شکستن بن بست مذاکرات مستقیم مصر و اسرائیل به این «ریسک» تن در داده است. اما از هم اکنون چشم انداز کمپ دیوید تاریک است و تنها یک معجزه میتواند کنفرانس عالی سه جانبه را از شکست قطعی نجات دهد.

حزب چپ گرای «اجتماع ترقیخواه» مصر با انتشار اعلامیه‌ای در قاهره تاکید کرده است که مصر در بازی کنفرانس عالی کمپ دیوید محکوم به «باخت» است. تنها سلاحی که سادات در این کنفرانس در دست خواهد داشت تهدید به قطع کامل مذاکرات صلح است و این خود اعتراف به شکست است.

در مسکو شوروی برای تشکیل کنفرانسی از سران کشورهای عضو «جبهه رد» زمینه سازی می کند تا نتایج کنفرانس کمپ دیوید برای صلح خاور میانه را خنثی کند.

عبدالحلیم خدام وزیر امورخارجه سوریه روز سه شنبه در راس هیات مهم سوری وارد مسکو شد و باحتمال زیاد در گفتگوهای وی با رهبران کرملین مساله تشکیل کنفرانس عالی از مخالفان سادات و بحران لبنان مورد بررسی قرار خواهد گرفت.

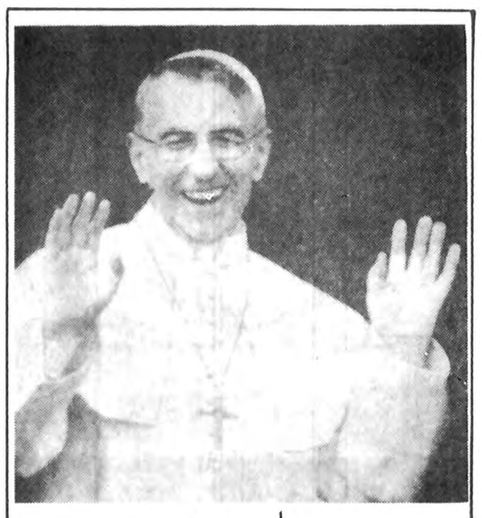

پاپ جدید

کاردینال آلبینولوچیانی اسقف «ونیز» با نام «ژان پل اول» به مقام پاپ اعظم برگزیده شد

اعتصاب عمومی در نیکاراگوئه

تروریستهای جبهه آزادی بخش «ساندی نیست» با موفقیتی که در ماجرای گروگان گیری شصت نفر از اعضای پارلمان و وزیران کابینه بدست آوردند، پایه های رژیم دیکتاتوری ژنرال سوموزا به سختی تکان دادند.

کماندوهای ساندی نیست با گرفتن ده میلیون دلار باج همراه زندانیان سیاسی آزاد شده وارد پاناما شده و تقاضای پناهندگی سیاسی کردند به دنبال این شکست دیگر مخالفان سوموزا که جبهه متحدی تشکیل داده‌اند برای سرنگون کردن رژیم بپا خاستند. اما سوموزا توانست به موقع یک توطئه ضد دولتی را که عده‌ای از افسران گارد ملی و گروهی از سیاستمداران در آن شرکت داشتند کشف و سرکوب کند.

با اینحال موج اعتصاب و تظاهرات ضد رژیم سراسر نیکاراگوئه را فرا گرفته و در بسیاری از شهرها نبردهای خونینی میان گروههای مخالف رژیم و نیروهای دولتی جریان دارد.

کابینه جدید پرتغال

در پرتغال بحران سیاسی که با برکناری سوارش رهبر حزب سوسیالیست از نخست وزیری بوجود آمده بود با تشکیل کابینه غیر حزبی «آلفردونوبر داکوستا» برطرف شد.

گفته میشود سه تن از اعضای کابینه جدید پانزده نفری از جمله وزیر خارجه با کمونیستها روابط نزدیکی دارند.

دراین میان سوسیالیست ها که در انتخابات ۱۹۶۷ سی و پنج در صد آراء را بدست آوردند پرزیدنت اینش را متهم میکنند که با انتخاب یک نخست وزیر بدون مشورت با نمایندگان پارلمان قانون اساسی کشور را نقض کرده است.

رئیس جمهوری پرتغال در جریان برگزاری مراسم سوگند اعضای کابینه تازه اخطار کرد که احزاب این کشور باید از هم اکنون میان همکاری سیاسی با یکدیگر که ثبات کشور را تضمین میکند و برگزاری انتخابات زود رس یکی را برگزینند.

در پاکستان ژنرال ضیاءالحق دولت غیر نظامی جدیدی تشکیل داد و گفت تا ۱۳ ماه دیگر انتخابات عمومی برگزار خواهد شد.

دولت جدید زیر چتر حکومت نظامی که از روسای ستاد نیروهای سه گانه تشکیل میشود کار خواهد کرد.

کابینه جدید ۲۱ عضو دارد و نمایندگان شش حزب وابسته به اتحاد ملی که از مخالفان ذوالفقار علی بوتو بودند دران شرکت دارند.

پاپ جدید

انتخاب کاردینال آلبینولوچیانی اسقف ونیز مهمترین خبر هفته در کشورهای اروپای غربی و جهان مسیحیت بود.

یکصد و یازده کاردینال از کشورهای مختلف جهان که از جمعه شب در واتیکان گردآمده بودند لوچیانی را با نام «ژان پل اول» بجانشینی پاپ پل ششم برگزیدند

کنفرانس کمپ دیوید

کنفرانس عالی کمپ دیوید سه شنبه آینده با شرکت کارتر، سادات و بگین آغاز بکار میکند اما از هم اکنون پیداست که ابتکار رئیس جمهوری آمریکا گرهی از کلاف سردرگم مشکل خاور میانه باز نخواهد کرد

حمله افریقای جنوبی به زامبیا

در آفریقا این هفته نبردهای خونینی میان مردان مسلح سواپو و سربازان افریقای جنوبی درگرفت.

روز شنبه مردان مسلح جنبش آزادی بخش سواپو که پایگاه آنها در زامبیا است با موشک و توپخانه سنگین به نیروهای افریقای جنوبی در نامی نیا حمله کردند. سربازان زامبیا نیز در این حمله چریکهای سواپو را همراهی میکردند.

سربازان افریقای جنوبی در یک حمله تلافی جویانه پایگاههای سواپو را در زامبیا درهم کوبیدند. یک روزنامه چاپ ژوهانسبورگ نوشت نیروهای افریقای جنوبی در این حمله ۶۰۰ تا ۷۵۰ چریک نامی بیایی را در زامبیا بقتل رسانیدند.

چین و یوگسلاوی

هواکوفنگ روز دوشنبه این هفته به دیدار هشت روزه خود از یوگسلاوی پایان داد. ناظران سیاسی در بلگراد اظهار عقیده کردند دیدار جانشین مائو از یوگسلاوی برای هردو کشور که میخواهند جلو نفوذ شوروی را در کشورهای بالکان و ناوابستگان بگیرند یک پیروزی بزرگ بود.

محافل دیپلماتیک بلگراد اعلام کردند دیدار رهبر چین از یوگسلاوی نقطه عطفی در تاریخ مناسبات دو کشور بود. روابط ویژه‌ای که به دنبال سفر هواکوفنگ بین بلگراد و پکن برقرار شده موضع یوگسلاوی را در صحنه جهانی بطور چشمگیر تقویت کرد و مارشال تیتو میدان مانور گسترده‌ای در برابر مسکو و واشنگتن بدست آورد.

رهبر چین که با امضای پیمان صلح با ژاپن و مذاکرات دوستانه با رومانی و یوگسلاوی در سطح عالی موفقیت بزرگی بدست آورد، رهبران کرملین را سخت خشمگین کرده است.

خبرگزاری تاس در تفسیری پیرامون دیدار هواکوفنگ از بلگراد نوشت یوگسلاوی و جمهوری خلق چین درباره همکاری نظامی به توافق رسیده‌اند. تاس اضافه کرد گرچه در بیانیه مشترک چین و یوگسلاوی به همکاری نظامی دو کشور اشاره نشده اما گزارشهایی که از منابع غربی بدست آمده نشان میدهد که موافقت‌نامه همکاری نظامی چین و یوگسلاوی در اواسط ماه سپتامبر در پکن امضاء خواهد شد.

در این میان چین و شوروی در مبارزه تبلیغاتی ویت نام و کامبوج نقش موثری ایفاء میکنند. باین ترتیب با تشدید بحران روابط مسکو و پکن اختلافهای چین و ویت نام وارد مرحله بسیار حساس و خطرناکی شده است. زد و خوردهای خونینی که روز جمعه گذشته در منطقه مرزی معروف به «دروازه دوستی» روی داد ممکن است یک درگیری مسلحانه گسترده تری را به دنبال داشته باشد.

به گزارش خبرگزاری چین چهارصد سرباز ویت نامی روز جمعه به مرزهای این کشور حمله کرده و تا یک کیلومتر در داخل خاک چین پیشروی کرده و عده‌ای از چینی ها را کشته‌اند. ویت نام نیز بنوبه خود نیروهای چینی را به تجاوز به خاک آن کشور متهم کرد و اعلام داشت که به مهاجمان تلفات سنگینی وارد شده است. نبردهای کامبوج و ویت نام نیز این هفته اوج تازه‌ای گرفت. روز شنبه خبر رسید که دو لشگر کامبوجی در بیشه زارهای منطقه هامکون در ۱۵۰ کیلومتری شمال پنوم‌پن به محاصره نیروهای ویت‌نام درآمده است.

مسئله نیکاراگوئه در صدر مسائل نیمکره غربی

کابینه جدید پرتغال

«آلفردونوبر داکوستا» موفق شد کابینه پرتغال را تشکیل دهد. وی (سمت چپ) در حال فشردن دست اینش رئیس جمهوری پرتغال دیده می شود. او پنجمین نخست وزیر در چهار سال گذشته است. این عکس پس از مراسم سوگند برداشته شده است

دیدار مهم

دیدارعبدالحلیم خدام وزیر خارجه سوریه از شوروی در این شرایط که هرآن ممکن است میان سوریه و اسرائیل در خاک لبنان جنگ آغاز شود با اهمیت خاصی تلقی شده است. وی سه شنبه وارد مسکو شد. این دیدار مخصوصا از آن جهت که در آستانه کنفرانس کمپ دیوید صورت گرفته است دارای اهمیت است. عکس گرومیکو را هنگام استقبال از خدام نشان میدهد.

کماندوهای ساندی نیست

کماندوهای جبهه آزادی بخش ساندی نیست که پارلمان نیکاراگوئه را اشغال کرده و صدها تن از جمله شصت نماینده مجلس را گروگان گرفته بودند همراه زندانیان سیاسی که به درخواست آنها آزاد شده بودند به پاناما رفتند

در عکس کماندوهای ساندی نیست در حال پیاده شدن از اتومبیل در فرودگاه ماناگوا دیده میشوند

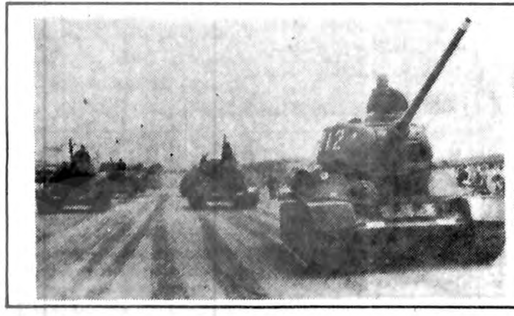

سومالی بعد از جنگ اوگادن

با وجود اینکه ماهها از جنگ اوگادن می گذرد معذالک ارتش سومالی همچنان به تمرینات مربوط به افزایش آمادگی خود ادامه می دهد در عکس یک واحد زرهی سومالی در حال عزیمت به جلگه‌ای در نزدیکی «موگادیشو» به منظور مانوور دیده می شود. در سمت راست عکس دسته ای از زنان سومالی شمشیر بدست رژه میروند. در جریان جنگ اوگادن زنان سومالیائی دوش به دوش مردان جنگیدند.

لبخند، چاشنی زندگی این خانواده است

این هفته، گزارشگر ما به‌میان خانواده‌یی جمع و جور و کم جمعیت، و سعادتمند رفته‌است ...

افراد این‌خانواده جمع‌وجور و خوشبخت ، درخانه‌یی ساده و بی زرق‌وبرق زندگی میکنند .اما از هر گوشه‌و کنار همین‌خانه‌ساده ، بوی‌صفا، بوی مهربانی ، یکرنگی و تفاهم به‌مشام میرسد... لبخند چاشنی‌زندگی ساده‌وصمیمانه این خانواده ۵نفری است ... افراد همین خانواده کوچک‌هم، دوددلها و گلایه‌هایی دارند. هر زندگی بامشکلاتی روبرو هستند و ... و...

«منصور گرامی‌پور » پدر این خانواده جمع‌و جور و خوشبخت ، قبل هرچیز درمورد خودش و خانواده‌اش صحبت میکند :

در شمشك به دنیا آمده‌امو ۳۶ سال دارم ... سالهایی که دوره دبستان را پشت سرمی گذاشتم ، خیلی علاقه‌مندبودم تحصیلاتم رابه حد عالی برسانم . اما در آخرین سال های دبیرستان بنابه دلایلی ، از میزو نیمکت و تخته سیاه جداشدم و به دنبال کاررفتم . از همان زمان دریك جواهر ـ سازی مشغول کار شدمو علاقه عجیبی به مرصع کاری پیدا کردم ... که الان برای خودم مرصع کار خبره و به قول معروف درجه یکی‌هستم .یازده سال پیش با دختر دلخواهم ـکبری دنوبیان ـکه‌در حال حاضر ۲۷ سال‌داره ، ازدواج کردم . حاصل ازدواج ما همانطور که می بینید ۲ پسر و یك‌دختر است . فرشادبزرك ترین فرزندم ۱۱ سال داره و امسال وارد کلاس پنجم‌دبستان میشود .

فرهاد هشت ساله است وبه کلاس سوم میرود ... وتنها دخترم تهمینه یکسال و نیم دارد و به تازگی به زبان‌افتاده و شیرین زبانی میکند ...

اتوبوس های گازسوز

وقتی صحبت مسایل‌ومشکلات زندگی پیش کشیده میشود ، گرامی‌پور میگوید:

ـمدتها بود که توی دلم حرفهایی تلنبار شده بود و خیلی دلم میخواست تا آنرا درجایی مطرح کنم که‌لااقل بگوش چندنفری‌برسد .بنابر ـاین بهتر است قبل از همه ، در موردوسایل‌نقلیه شهری‌من صحبت بکنم . وضع اتوبوس های شرکت واحدواقعاغم‌انگیز است . حالا کاری به این موضوع ندارم . امانکته‌یی که حتما باید به آن اشاره کنم این که مدتی است برای جلوگیری از آلودگی هوا جلساتی تشکیل میشود وتلاش هایی بکار میرود که از آلوده شدن هوا جلوگیری شود.در این میان صحبت از گاز سوز شدن اتوبوس‌های شرکت‌واحد و تاکسی ها است . کارپسیار پسندیده‌ای است اما تعجب‌آور این‌که اخیرا شرکت واحد حدود ۴۰۰ دستگاه اتوبوس خریده است که از هر صد اتوبوس شاید سه تایش گاز سوز است . حالا که‌تصمیم براین است اتوبوس ها گاز سوز شوند چرا در خرید اتوبوس های جدید ترتیبی‌داده نمی‌شود که همه گاز سوز باشند. ضمنا این راهم‌بگویم که « شرکت واحد » درست شدنی نیست . به این علت که هیچ چیز « واحدی»درست نمی‌شود . زیرا رقابتی وجود ندارد . بنابراین اگر یك شرکت دیگر اتوبوس رانی تاسیس بشود امکان ندارد‌که برای کسی ، کمترین ناراحتی بوجود بیاید...

اما وضع «تاکسی » هم ، چیزی کمتر از اتوبوس‌شرکت واحد ندارد. بعضی از راننده های تاکسی دیگر شورش را در آورده‌اند.چرا‌که‌پادرمسیر دلخواه خودشان مسافر سوار میکنند یادر یك مسیرمستقیم‌را خدانکند مسافری جایی‌بخواهد برود‌که چندتا گردش به چپ و راست داشته باشند.

آنقدر باید بایستد که به قول معروف زیرپایش علف‌سبز بشود. مگر این کمراننده‌یی پیدا بشود که از « وجدان‌کار» و«وظیفه» چیزی سرش‌بشود. اما موضوعی هست که هروقت بیاد آن میافتم ، حتی درحالت عادی ، بشدت عصبانی میشوم‌و از ناراحتی میخواهم منفجر بشوم .این که اخیرا اکثریت قریب به‌اتفاق راننده های تاکسی ، عادت کرده‌اند که مقصد مسافر را میپرسند بعد در مورد سوار کردنش‌تصمیم بگیرند . من نمیدانم چرابایدضابطه‌یی در کارباشد ...وقتی تاکسی خالی است دیگردلیلی ندارد که راننده قبلا مسیر و مقصد مسافر را بپرسد.ببینید، یك راننده تاکسی ،مخصوصا موقعی که تاکسی‌اش خالی است ،وظیفه دارد به اولین مسافری که برمیخورد،سوارش کند، این که مسافر کجا میرود ؟ و مقصدش کجاست ؟ توی تاکسی معلوم میشود.ولی مگر این حرفها به گوش‌بعضی از راننده های تاکسی‌میرود !

همین لحظه همسر گرامی‌پور ، لبخند زنان به‌شوخی میگوید:

ـببین منصور ، این خط ، این هم نشان ، اگر بعدازاین، دیگر یك راننده تاکسی‌حاضر شد تو رابه مقصدبرساند!...

صدای خنده زن و شوهر جوان ، توی فضای اتاق می‌پیچید و « گرامی‌پور » اضافه میکند:

ـحالا که اینطور شد، بگذارید بگویم چرا بعضی‌از راننده های‌تاکسی چنین‌رویه‌یی راپیش گرفته‌اند ... ترافیك اعصاب خراب کن ، مسافر ـکشی ازاین قبیل برای عده‌یی از رانندگان تاکسی ، یك مقدار عقده بوجود آورده که آنها هم مجبورند عقده ـهایشان را به‌این ترتیب سر مسافرها خالی کنند و انتقام‌ـشان را بگیرند.

آموزش فرهنك اتومبیل و تلویزیون

تابحال در باره « ترافیك و راه‌حل‌هایی برای این مشکل بزرك و مساله تقریبا لاینحلی که مربوط به دیروز و امروز میشود، زیاد بحث و گفتگو شده‌است ... اما، نظرگرامی‌پور دراین مورد چنین است :

ـبه عقیده من ، مشکل غم‌انگیز ترافیك باپل زدن و ساختن مترو درست نمیشود . باید کلاسی دایر کردوفرهنك استفاده از اتومبیل را به اتومبیل‌داران آموخت . در این باره یك مثال ساده و روشن میزنم ، این که عده زیادی از کسانی که صاحب تلویزیون های کوچك و بزرك هستند ، به‌خوبی طریقه‌استفاده از آن را بلد نیستند . شاید تعجب کنید چرا این حرف را میزنم.

به این دلیل که غالبااز‌برنامه های‌تلویزیون راضی‌نیستند و در یک شب‌حداقل‌از یکی دوبرنامه اظهار ناراحتی‌می کنند و فریادشان به آسمان میرود که برنامه های تلویزیون یکی از یکی‌بدتر و ضعیفتر است و اصلا دیدنی نیست..این عدمخیال می کنند ازساعتی که پخش برنامه های تلویزیونی شروع میشود باید پای آن بنشینند تالحظه‌یی که‌آخرین برنامه به پایان میرسد. می رسیم به آنجا که یک نفریا چند نفر یا گروه کثیری از یک برنامه خوششان نمی‌ـآید . اگر اینطورباشد به دو طریق می شود از دیدن برنامه خلاص شد ، یاباید کانال را عوض کرد ویا... اصلا یکی نیست به این عده بگوید که شاسی مخصوص روشن و خاموش کردن تلویزیون را برای‌چه زمانی ساخته‌اند ..

اخیرا بعضی ها وسایل زندگی را هم روی چشمو هم چشمی تهیه می کنند . به نظر من ترافیك سنگین بوسیله کسانی بوجود می آید که به تازگی بمنوایی رسیده‌اند و برای پز دادن دویده‌اند و ماشینی برای خود تهیه دیده‌اند . همین نوکیسه ها خیلی دیگر از مشکلات را بوجود می ـآورند ... از همان ترافیك بگویم که ساعت ۱۰ صبح حدود چهارصد هزارماشین توی خیابان ها در حال حرکت هستند . اگر وضع رانندگان‌بیکار خیلی‌ازماشین های سرگردان مشخص شد بدون تردید راهی هم برای حل مشکل ترافیك بوجود می آید ...

در این لحظه خانم‌دنوبیان به حرف میاید و :

ـ منهم توی خانه که هستم با مشکلات قابل‌بحث و بررسی روبرو هستم . بیش از هر چیز موضوع جمع آوری زباله ها است که برای خیلی ها دردسرو ناراحتی هایی به وجود آورده است .والله اززمانی که زباله ها به کیسه های کوچکوبزرگ نایلون‌منتقل شده ، وضع‌بدتر از گذشته شده است .. مردم ،ازترس اینکه مبادا رفتگر محله بی‌خبر بیاید و برود ، خاکروبه هایشان را از عصرجلوی در خانه‌شان میگذارند . نهایت تا نیم ساعت بعد در کیسه نایلون به دست یک گربه باز شده و خاکروبه ها توی کوچه و خیابان پخش و پلا می‌شود... این باعث محیط زیست می‌شودو آلودگی‌محیط زیست همان ومبتلا شدن‌به‌چه های چون دسته گل مردم به امراض و بیماریهای مختلف همان ! .. نکتهی که بایدبه‌آن اشاره کنم اینکه همین ما مردم هستیم که با دست خودمان و برای خودمان هزارجور درد ومرض میخریم .. خوب است کسی هم از گرانی بنویسد . گرانی‌میوه‌هاکه دیگرو اوپلاست و قیمت انواع آنها کاملا کمرشکن شده است.

دردهای اجتماع...

رضا گرامی‌پور، از دیگر دردهاومشکلات اجتماعی‌اینطور حرف میزند :

ـ در اجتماع ما مشکل و دردتمام شدنی نیست. البته من فکر میکنم این‌خود مردم هستند که دردها را به وجودمیاورند. یعنی بی‌ارادگی و سست بودن بعضی‌ها باعث پیدا شدن خیلی از دردها می‌شود. سستی و بی‌ارادگی هم آدم را به سوی بی‌ایمانی سوق میدهد . از درون آدمهای سست اراده‌انگار کبوتر ایمان پرواز کرده وبه دور دستها رفته است ... از بیمه برایتان بگویم که من تا بحال به بیمه شدن فکر هم

بقیه در صفحه ۱۳

خانواده کوچك و خوشبخت گرامی‌پور

پسر بزرك خانواده : ناظم مدرسه ما اگر یك روز چوب بدست‌نگیرد، انگار آن روز ، شب نمیشود !

آگهی‌های رسمی شرکتها: ● تأسیس شرکتهای جدیدالتأسیس ● تغییرات اساسنامه شرکتها ● افزایش سرمایه ● تصمیمات جدید ● انحلال

آگهی تاسیس شرکت خدمات کشت‌و صنعت (سهامی خاص)

خلاصه اظهارنامه و اساسنامه شرکت خدمات کشت و صنعت (سهامی خاص) که در تاریخ ۲۶ر۵ر۵۷ تحت شماره ۳۲۷۰۲ در این اداره به ثبت رسیده و در تاریخ۲۶ر۵ر۵۷ از لحاظ امضاء ذیل ثبت تکمیل گردیده برای اطلاع عموم در روزنامه رسمی وروزنامه کثیرالانتشار اطلاعات آگهی‌میشود:

۱ـ موضوع شرکت : عبارتست از عرضه خدمات‌مدیریت عمومی ـ اداری وتهیه سیستم‌های اداری و فنی جهت بهبود وروشهای کار واحدهای کشت و صنعت ـ انجام خدمات مشاورتی وبررسی و مطالعه وتنظیم طرح‌های مقدماتی و اجرائی مربوط به سرمایه‌گزاری در توسعه و یا احداث واحدهای کشت ونظارت براجرای طرحهای مزبور ودیگر موارد مندرج در ماده ۲ اساسنامه.

۲ـ مدت شرکت : از تاریخ ۲۱ر۴ر۵۷ بمدت نامحدود .

۳ـ مرکز اصلی شرکت: تهران خیابان کاخ شمالی‌شماره ۱۰۴

۴ـ سرمایه شرکت: مبلغ یک میلیون ریال منقسم به یکهزار سهم بانام یکهزار ریالی که‌نقدا بحساب شماره۳۲۵۲۷۵ بانک سپه شعبه کاخ ـ شاهرضا پرداخت گردیده است.

۵ـ اولین مدیران و دارندگان حق امضاء ـ بانک‌توسعه صنعتی و معدنی ایران (بانمایندگی آقای سعید آصفی) بانک توسعه کشاورزی ایران (بانمایندگی آقای ایرج نبوی) و آقایان پرویز یگانگی ـ ایرج هدایت و خانم مهین‌السادات‌امین باکلیه اختیارات مندرج در اساسنامه برای مدت دو سال‌بسمت اعضای هیئت مدیره شرکت انتخاب شدند که آقای پرویز یگانگی رئیس هیئت مدیره و آقای سعید آصفی نایب رئیس هیئت مدیره و آقای جمشید رئوفیان مدیر عامل شرکت میباشند. بعلاوه آقایان ایرج هدایت ـ مسعود پورافضل ـ شهریار گلشنی ـ اسداله ملاقبند و جمشید رئوفیان برای‌مدت دوسال بسمت اعضای هیئت عامل شرکت انتخاب شدند که آقای ایرج هدایت رئیس هیئت عامل شرکت میباشند ـ کلیه اسناد و مدارک تعهدآور شرکت باید بامضای متفق دوعضو هیئت مدیره ویا بامضای یکی از آقایان ایرج هدایت ـ مسعود پورافضل وجمشید رئوفیان باتفاق امضای یکی از اعضای هیئت مدیره ویاباتفاق یکی از آقایان شهریار گلشنی و اسداله ملاقبند برسد.

۶ـ اختیارات مدیر عامل: اختیارات مدیر عامل گامبگاه از طرف هیئت عامل شرکت تعیین خواهد شد.

۷ـ بازرس اصلی و علی‌البدل ـ آقای شاهرخ بهنام(بازرس اصلی) و آقای پرویز افتخار جواهری (بازرس علی‌البدل).

م‌الف ۱۴۶۴۳

مدیر کل ثبت شرکتها و مالکیت صنعتی ـ یحیی مدنی

آگهی تصمیمات مجمع عمومی عادی سالیانه شرکت سهامی خاص اسپادانا ثبت شده بشماره ۷۶۰۱

طبق صورتجلسه مجمع عمومی عادی سالیانه مورخ ۲ر۴ر۳۷ شرکت مزبور:

۱ـ ترازنامه وحساب سود و زیان سال مالی ۳۶ به تصویب رسید.

۲ـ آقای روح‌اله حلیمی بسمت بازرس اصلی و بانو ویکتوریا حکیمزاده بسمت بازرس علی‌البدل برای مدت‌یکسال انتخاب شدند.

۳ـ روزنامه کثیرالانتشار اطلاعات جهت درج آگهی‌هاو اطلاعیه‌های شرکت تعیین گردید.

مدیر کل ثبت شرکتها ومالکیت صنعتی ـ یحیی مدنی

م‌الف ۱۴۴۴۰

آگهی تصمیمات در شرکت متال‌استیل (سهامی‌خاص)ثبت شده بشماره ۱۹۳۲۴

طبق صورتجلسه مجمع عمومی عادی سالیانه مورخ ۱۶ر۴ر۵۷ ترازنامه و حساب سود و زیان شرکت مربوط بسال مالی ۲۵۳۶ مورد تصویب قرار گرفت آقایان حاج محمد افضلی و حاج محمد کریمی بسمتهای بازرسان اصلی‌و علی‌البدل برای مدت یکسال انتخاب شدند همچنین روزنامه آیندگان جهت درج آگهی‌های شرکت انتخاب شد طبق‌صورت جلسه مجمع عمومی فوق‌العاده مورخ ۱۲ر۸ر۵۶ آقای محمد کاظم فاضل‌پور رئیس هیئت مدیره و مدیر عامل و عضوهیئت مدیره خانم عصمت چیت‌ساز عضو هیئت مدیره و نایب‌رئیس و آقای محمد صادق چیت‌ساز عضو هیئت مدیره برای مدت دو سال انتخاب شدند حق امضاء کلیه اسناد و اوراق بهادار وچکها وتمام اسناد بانکی ومحضری امضاء هر نوع چک سفته یابروات وقراردادها واسناد ثبتی وگمرکی و بانکی‌و سایر امورات مربوط بشرکت از هر قبیل و هر نوع‌به‌امضاء محمد کاظم فاضل‌پور رئیس هیئت مدیره و مدیر عامل‌به‌تنهائی وبامهر شرکت معتبر میباشد.

م‌الف ۱۴۶۴۰۰

مدیر کل ثبت شرکتها ومالکیت صنعتی ـ یحیی مدنی

آگهی تغییر نشانی در شرکت نیدامین سهامی خاص ثبت شده بشماره ۳۲۹۵۷

باستناد صورت جلسه هیئت‌مدیره مورخ۲۵ر۴ر۵۷ آدرس شرکت مذکور به نشانی تهران خیابان تخت طاوس پلاك ۱۸۰ طبقه سوم تغییر یافت.

مدیرکل ثبت‌شرکتهاو مالکیت صنعتی ـ یحیی مدنی

م‌الف ۱۴۶۵۶

آگهی تغییرات در شرکت ایران خورش سهامی خاص ثبت شده بشماره ۲۸۰۴۱

طبق صورتجلسه مورخ ۳۰ر۴ر۵۷ مجمع عمومی شرکت ایران خورش سهامی خاص آقایان عیسی علیزاده راسخی بسمت عضو رئیس و مدیر عامل شرکت و نیز عباس اردشیر بهرستاقی بسمت عضو هیئت مدیره و مدیر مالی وتوفیق توفیقی بسمت عضو اصلی هیئت مدیره تعیین شدند و کلیه اسناد واوراق بهادار و تعهدآور وچک وسفته و برات و غیره باامضاء دونفر آقایان عیسی علیزاده راسخی و عباس اردشیر متفقا ومهر شرکت خواهد بود و احکام غیر مالی‌و اداری با مهر شرکت و امضای مدیر عامل میباشد ضمنارو زنامه اطلاعات جهت درج آگهی‌های شرکت تعیین شد.

م‌الف ۱۴۶۴۱

مدیر کل ثبت شرکتها و مالکیت صنعتی ـ یحیی مدنی

آ ـ ۱۴۱۰۵

آگهی تصمیمات مجمع عمومی عادی سالیانه شرکت ایران و فرانسه سهامی خاص‌ثبت شده بشماره ۲۳۲۲۱

طبق صورتجلسه مجمع عمومی عادی سالیانه مورخ ۲۰ر۴ر۵۷ شرکت مزبور ۱ـ ترازنامه و حساب سود وزیان سال مالی ۱۳۵۶ بتصویب رسید ۲ـ آقای پرویز جواهری بسمت بازرس اصلی و موسسه حسابرسی دقیق بسمت‌بازرس علی‌البدل برای مدت یکسال انتخاب شدند ۳ـ روزنامه کثیرالانتشار اطلاعات جهت درج آگهی‌ها و اطلاعیه‌های شرکت تعیین گردید.

م‌الف ۱۴۶۴۸

مدیر کل ثبت شرکتها و مالکیت صنعتی ـ یحیی مدنی

آ ـ ۱۴۰۹۵

آگهی تصمیمات مجمع عمومی‌عادی سالیانه شرکت سهامی خاص پات‌پارکو ثبت شده بشماره ۱۴۸۶۶

طبق صورتجلسه مجمع عمومی عادی سالیانه مورخ ۳ر۳ر۱۳۵۷ شرکت مزبور ۱ـ ترازنامه و حساب سود وزیان سالی مالی ۵۶ بتصویب رسید ۲ـ آقای محمود دیوشلی بسمت بازرس اصلی و آقای مهربان مه‌آبادی بسمت بازرس علی‌البدل برای مدت یکسال انتخاب شدند ۳ـ روزنامه کثیرالانتشار اطلاعات جهت درج آگهی‌ها و اطلاعیه‌های شرکت تعیین گردید.

م‌الف ۱۴۶۰۸

مدیر کل ثبت شرکتها و مالکیت صنعتی ـ یحیی مدنی

آ ـ ۱۴۰۸۹

آگهی تغییرات و تصویب ترازنامه در شرکت سهامی خاص مینگزکادیلاك ثبت شده به شماره ۳۰۷۱۹

طبق صورتجلسات مورخ ۲۲ر۵ر۱۳۵۷ فوق‌العاده و ۲۵ر۴ر۱۳۵۷ شرکت نام شرکت از شرکت سهامی خاص مینگزکادیلاک بشرکت سهامی خاص مینکاد تغییر یافت و ترازنامه سال ۱۳۵۶ بتصویب رسید و محل شرکت از محل سابق به خیابان سنائی خیابان سیزدهم شماره ۴۱ انتقال‌یافت.

م‌الف ۱۴۶۵۴

مدیر کل ثبت شرکتها و مالکیت صنعتی ـ یحیی مدنی

آ ـ ۱۴۱۰۸

آگهی تصمیمات مجمع عمومی عادی سالیانه شرکت تولیدی و صنعتی بسته‌بندی کارتنکار سهامی خاص ثبت‌شده بشماره ۱۶۹۶۶

طبق صورتجلسه مجمع عمومی عادی سالیانه مورخ ۱۷ر۴ر۵۶ شرکت مزبور ۱ـ ترازنامه وحساب سود وزیان سال مالی ۱۳۵۶ بتصویب رسید ۲ـ آقای شاهرخ بهنام‌بسمت بازرس اصلی و موسسه حسابرسی دقیق بسمت بازرس علی‌البدل برای مدت یکسال انتخاب شدند ۳ـ روزنامه کثیرالانتشار اطلاعات جهت درج‌آگهی‌ها و اطلاعیه‌های شرکت تعیین گردید ۴ـ آقایان محمد باقر برادر و ایرج آزرم‌اسداله درودیان و اسماعیل عمید حضور و اسماعیل کارور برای‌مدت دوسال بسمت اعضاء هیئت مدیره انتخاب شدند.

م‌الف ۱۴۶۴۵

مدیر کل ثبت شرکتها و مالکیت صنعتی ـ یحیی مدنی

آ ـ ۱۴۰۹۷

آگهی افزایش سرمایه شرکت سهامی‌خاص کشت‌و صنعت هداب ثبت شده به شماره ۲۴۹۳۹

طبق صورت جلسه مورخ ۱۸ر۵ر۳۷ مجمع عمومی فوق‌العاده شرکت سهامی خاص کشت و صنعت هداب سرمایه شرکت مذکور از مبلغ هفتاد وپنج میلیون ریال بمبلغ سیصد میلیون ریال منقسم به سی‌هزار سهم ده هزار ریالی بانام‌تمام پرداخت افزایش یافت و مبلغ افزایش سرمایه بموجب‌گواهی شماره ۲۷۸۳ـ ۲۴ر۵ر۳۷ بانک پارس شعبه تخت جمشید پرداخت شده است ذیل ثبت افزایش سرمایه از لحاظ امضاء درتاریخ ۲۴ر۵ر۳۷ تکمیل گردید.

مدیر کل ثبت شرکتها ومالکیت صنعتی ـ یحیی مدنی

م‌الف ۱۴۴۲۶

آگهی تصمیمات مجمع عمومی عادی سالیانه شرکت سهامی خاص اپتیموس ایران ثبت شده بشماره ۸۸۸۴

طبق صورتجلسه مجمع عمومی عادی سالیانه مورخ ۲۰ر۴ر۱۳۵۶ شرکت مزبور :

۱ـ ترازنامه و حساب سود و زیان سال مالی ۱۳۵۵ به تصویب رسید .

۲ـ آقای حسن شاهید بسمت بازرس اصلی و آقای کریم صدقی زاده بسمت بازرس علی‌البدل برای مدت یکسال انتخاب گردیدند .

۳ـ روزنامه کثیرالانتشار اطلاعات جهت درج آگهی‌ها و اطلاعیه های شرکت تعیین گردید .

م‌الف ۱۴۶۵۳

مدیر کل ثبت شرکتها و مالکیت صنعتی ـ یحیی مدنی

آگهی تصمیمات مجمع عمومی عادی سالیانه شرکت کفش مهپوش (سهامی‌خاص) ثبت شده بشماره ۱۷۸۸۳

طبق صورتجلسه مجمع عمومی عادی سالیانه مورخ ۲ر۴ر۱۳۵۷ شرکت مزبور :

۱ـ ترازنامه و حساب سود و زیان سال مالی ۱۵۳۶ به تصویب رسید .

۲ـ آقای پرویز جواهری بسمت بازرس اصلی و موسسه حسابرسی دقیق بسمت‌بازرس علی‌البدل برای مدت یکسال انتخاب شدند ۳ـ روزنامه کثیرالانتشار اطلاعات جهت درج آگهی‌ها و اطلاعیه های شرکت تعیین گردید .

م الف ۱۴۶۴۳

مدیر کل ثبت شرکتها و مالکیت صنعتی ـ یحیی مدنی

آگهی افزایش سرمایه شرکت‌سهامی خاص جنرال مکانیك ثبت شده بشماره ۴۳۲۰

طبق صورتجلسه مورخ ۲۳ر۹ر۵۴ مجمع عمومی فوق‌العاده و صورتجلسه هیئت مدیره ۱۷ر۵ر۳۷سهامی‌خاص جنرال مکانیک سرمایه شرکت مذکور از مبلغ یکصدو بیست میلیون ریال به مبلغ یکصدو چهل میلون ریال افزایش یافت و مبلغ افزایش سرمایه بموجب گواهی شماره ۳۵۲ ـ ۱۷ر۵ر۳۷ بانک ایران مهر شعبه دانشگاه پرداخت شده‌است ذیل‌ثبت افزایش سرمایه از لحاظ امضاء در تاریخ ۱۹ر۵ر۳۷ تکمیل گردید .

مدیر کل ثبت شرکتها و مالکیت صنعتی ـ یحیی مدنی

آگهی تصمیمات مجمع عمومی عادی سالیانه شرکت تولیدی وصنعتی مدار (سهامی خاص) ثبت شده بشماره ۸۰۵۷

طبق صورتجلسه مجمع عمومی عادی سالیانه مورخ ۲۰ر۴ر۵۷ شرکت مزبور :

۱ـ ترازنامه وحساب سود و زیان سال مالی ۱۳۵۶ به تصویب رسید .

۲ـ آقای شاهرخ بهنام بسمت بازرس اصلی وموسسه حسابرسی دقیق به سمت بازرس علی‌البدل برای مدت‌یکسال انتخاب شدند .

۳ـ روزنامه کثیرالانتشار اطلاعات جهت درج آگهی ها و اطلاعیه های شرکت تعیین گردید .

م‌الف ۱۴۶۴۷

مدیر کل ثبت شرکتها و مالکیت صنعتی ـ یحیی مدنی

آگهی انتخاب اعضاء هیئت مدیره در شرکت سهامی خاص ساختمانی رامبله ثبت شده بشماره ۱۶۶۳۷

باستناد صورتجلسه مورخ ۱۶ر۵ر۱۳۵۷ مجمع عمومی عادی بطور فوق‌العاده شرکت ساختمانی رامبله (سهامی خاص) آقایان مهندس عبدالستار حلاجیان اصفهانی‌و مهندس حسین شاهکار و خانم کبری عبداله بسمت اعضاءهیئت‌مدیره برای مدت دو سال انتخاب شدند و بشرح صورتجلسه‌هیئت مدیره آقای مهندس شاهکار بسمت رئیس هیئت مدیره‌و خانم کبری عبداله بسمت نایب رئیس هیئت مدیره و آقای مهندس عبدالستار حلاجیان اصفهانی بسمت مدیر عامل شرکت‌تعیین گردیدندو امضاء کلیه اوراق و اسناد بهادار و قرارداد های تعهد آور با مدیر عامل و رئیس هیئت مدیره متفقا و با مهر شرکت خواهد بود .

م‌الف ۱۴۶۵

مدیر کل ثبت شرکتها و مالکیت صنعتی ـ یحیی مدنی

آگهی تصمیمات در شرکت سهامی خاص آونگان ثبت شده بشماره ۱۹۲۸۰

برابر صورت جلسه مجمع عمومی عادی مورخ۱۹ر۴ر۵۷ تصمیمات زیر اتخاذ شد۱ـ ترازنامه سال مالی ۱۳۵۶تصویب شد .

۲ـ آقای علیرضا ساریخانی و موسسه حسابرسی‌وین ماری‌اندکمپانی بسمت بازرس اصلی و علی‌البدل شرکت برای یکسال تعیین شدند .

۳ـ روزنامه اطلاعات جهت درج آگهی ها انتخاب‌شد.

م‌الف ۱۴۶۵۹

مدیرکل ثبت‌شرکتهاو مالکیت صنعتی ـ یحیی مدنی

آگهی تصمیمات مجمع عمومی عادی سالیانه شرکت ایران گرانولیت (سهامی‌خاص)ثبت شده به شماره ۲۶۶۴۶

طبق صورتجلسه مجمع عمومی عادی سالیانه مورخ ۲۷ر۴ر۵۷ شرکت مزبور :

۱ـ آقای محمود گلکار بسمت بازرس اصلی و آقای علی اصغر رضائی بسمت بازرس علی‌البدل برای مدت‌یکسال انتخاب شدند .

۳ـ روزنامه کثیرالانتشار اطلاعات جهت درج آگهی‌ها و اطلاعیه های شرکت تعیین گردید .

۴ـ آقایان مهندس محمد حاج دائی ـ مهندس محمد حسین مقدم آبریشمی و حاج غلامرضا رضائی اصل و کرم رضائی و غلامحسین اسدی حج بسمت اعضاء هیئت مدیره برای مدت دو سال انتخاب شدند و آقای مهندس محمدحاج دائی بسمت رئیس هیئت مدیره و آقای غلامحسین اسدی‌به سمت مدیر عامل شرکت برگزیده شدند .

م‌الف ۱۴۶۵۲

مدیر کل ثبت شرکتها و مالکیت صنعتی ـ یحیی مدنی

آگهی تغییرات در براون اندروت ایران (شرکت سهامی خ.ص) ثبت شده به شماره ۱۱۹۲۶

طبق نامه مورخ ۲۸ر۵ر۱۵۳۷ پیوست مستخرجصورت جلسه مجمع عمومی عادی سالانه صاحبان سهام و صورت جلسه هیئت مدیره شرکت مزبور هر دو منعقده در تاریخ ۲۸ر۴ر۱۳۵۷ تغییرات زیر در شرکت صورت گرفت :

۱ـ آقایان جیمزا.وینز ـ هیوگوردن‌بی.اچ.پاول جونیر ـ دبلیو .بربیهر ـ ادوین اچ . بلاشکی ـ تامس‌ج فیهرو ای.دی. ردینگ برای‌مدت دو سال بسمت اعضاء هیئت مدیره شرکت انتخاب شدند . آقای تامس‌ج.فیهن بسمت‌رئیس هیئت مدیره و آقای بی.اچ.پاول ، جونیر بسمت نایب‌رئیس اول هیئت مدیره و آقای هیوگوردن بسمت نایب رئیس‌دوم هیئت مدیره و آقای هری‌بی.هاچینز بسمت مدیر عامل‌شرکت و آقای ای.دی.ردینگ بسمت دبیر کل شرکت وخانم جانت بوش بسمت معاون دبیر کل شرکت همگی برا مدت دوسال انتخاب شدند .

۲ـکلیه اسناد و مدارک تعهد آور شرکت اعم‌از چک ها ، سفته ها و بروات ، قرارداد ها و غیره باید همواره بامضای متفق دو نفر از مدیران شرکت برسد لیکن نامه‌ها ومکاتبات معمولی و دریافت اسناد و ابلاغات مربوط به شرکت ممکن است به امضای منفرد آقای هری‌بی.هاچینز یا آقای کنث‌فلینت کلیسنر یا آقای چارلز واون برسد .

۳ـ آقایان بایرون نلسون و خسرو دبیرعلائی به‌ـترتیب بسمت بازرس اصلی وبازرس علی‌البدل شرکت برای مدت یک سال انتخاب شدند .

۴ـ روزنامه اطلاعات جهت‌درج کلیه آگهی های‌مربوط به شرکت تعیین میشود .

م‌الف ۱۴۶۴۹

مدیر کل ثبت شرکت ها و مالکیت صنعتی ـیحیی مدنی

آگهی تصمیمات مجمع عمومی عادی سالیانه شرکت پخش جمشید سهامی خاص ثبت شده به شماره ۱۴۲۸۲

طبق صورت جلسه مجمع عمومی عادی سالیانه مورخ ۲۰ر۳ر۵۷ شرکت مزبور ۱ـ ترازنامه و حساب سودوزیان سال مالی ۲۵۳۶ به‌تصویب رسید۲ـ آقای پرویز جواهری به سمت بازرس اصلی و موسسه حسابرسی دقیق بسمت‌بازرس علی‌البدل برای مدت یکسال انتخاب شدند .

۳ـ روزنامه کثیرالانتشار اطلاعات جهت درج آگهی‌هاو اطلاعیه‌های شرکت تعیین گردید.

م‌الف ۱۴۶۴۶

مدیرکل ثبت‌شرکتهاو مالکیت صنعتی ـ یحیی مدنی

آگهی تصمیمات مجمع عمومی عادی سالیانه شرکت رامبله سهامی خاص ثبت شده به شماره ۱۶۶۳۷

طبق صورت جلسه مجمع‌عمومی عادی سالیانه مورخ ۱ر۴ر۱۳۵۷ شرکت مزبور :

۱ـ ترازنامه و حساب سودوزیان سال مالی ۱۳۵۶ به تصویب رسید۲ـ آقای رضا توکلی جونقانی بسمت بازرس اصلی وآقای افراسیاب اسکندری امیرحسینی بسمت‌بازرس علی‌البدل برای مدت یکسال انتخاب شدند۳ـ روزنامه‌کثیر ـالانتشار اطلاعات جهت درج آگهی‌ها و اطلاعیه‌های شرکت تعیین گردید.

م‌الف ۱۴۶۵۱

مدیرکل ثبت‌شرکتهاو مالکیت صنعتی ـ یحیی مدنی

آ ـ ۱۴۰۹۳

آگهی تغییر محل شرکت تکنورینکارسهامی خاص ثبت شده بشماره ۳۲۹۵۹

باستناد صورتجلسه هیئت مدیره مورخ ۲۵ر۴ر۵۷آدرس شرکت مذکور به نشانی تهران خیابان تخت‌طاوس پلاک ۱۸۰ طبقه سوم تغییر یافت .

م‌الف ۱۴۶۵۵

مدیر کل ثبت شرکتها و مالکیت صنعتی ـ یحیی مدنی

آگهی تصمیمات‌مجمع عمومی عادی سالیانه شرکت سهامی خاص تکنوصنایع ثبت‌شده به شماره ۱۰۵۵۹

طبق صورت جلسه مجمع عمومی عادی سالیانه مورخ ۶ر۴ر۳۷ شرکت مزبور ۱ـ ترازنامه و حساب سودو زیان سال مالی ۲۵۳۶ شرکت به‌تصویب رسید۲ـ آقای عبدالعلی عرفانی بسمت بازرس اصلی وآقای‌مهدی‌بادامی‌بسمت بازرس علی‌البدل برای مدت یکسال انتخاب شدند ۳ـ روزنامه‌کثیر ـالانتشار اطلاعات جهت درج آگهی‌ها و اطلاعیه‌های شرکت‌تعیین گردید.

م‌الف ۱۴۴۴۴

مدیرکل ثبت‌شرکتهاو مالکیت صنعتی ـ یحیی مدنی

آگهی تصمیمات مجمع عمومی عادی سالیانه شرکت گروه صنعتی عمید (سهامی‌خاص) ثبت شده بشماره ۲۶۷۶۲

طبق صورت‌جلسه مجمع عمومی عادی سالیانه مورخ ۲ر۴ر۱۳۵۷ شرکت مزبور :

۱ـ ترازنامه و حساب سودوزیان سال مالی ۱۳۵۶ به تصویب رسید۲ـ آقای پرویز جواهری بسمت بازرس اصلی و موسسه حسابرسی دقیق بسمت بازرس علی‌البدل برای‌مدت یکسال انتخاب شدند۳ـ روزنامه کثیرالانتشار اطلاعات‌جهت درج‌آگهی ها و اطلاعیه‌های شرکت تعیین گردید ۴ـآقایان محمدباقر برادرو ایرج آزرم‌واسداله درودیان و اسماعیل‌عمید حضور بسمت اعضاء هیئت‌مدیره برای مدت دوسال انتخاب شدند.

م‌الف ۱۴۶۴۲

مدیرکل ثبت‌شرکتهاو مالکیت صنعتی ـ یحیی مدنی

آگهی تصمیمات مجمع عمومی عادی سالیانه شرکت سهامی خاص اسکاندیران ثبت‌شده به شماره ۱۷۳۹۷

طبق صورت‌جلسه مجمع عمومی عادی سالیانه مورخ ۱۳ر۳ر۵۷ شرکت مزبور ۱ـترازنامه و حساب سودوزیان سال مالی ۱۳۵۶ به‌تصویب رسید۲ـبیت‌اله احمدی به‌سمت بازرس اصلی وآقای‌مهدی باغانی بسمت بازرس علی‌البدل برای مدت یکسال انتخاب شدند ۳ـ روزنامه کثیرالانتشار اطلاعات جهت درج آگهی هاو اطلاعیه‌های شرکت تعیین گردید ۴ـ آقایان مهندس حسن محمد هاشمی مه

اخبار کوتاه

دو و میدانی قهرمانی کشور

در روز های پنجشنبه ۱۶ و جمعه ۱۷ شهریور ماه جاری ، چهلمین دوره مسابقه های دو و میدانی قهرمانی‌ایران‌در مجموعه ورزشی آریامهر برگزار خواهد شد .

نحوه شرکت در این مسابقه‌ها از سوی فدراسیون‌دو و میدانی کشور آزاد اعلام گردیده وتمام ورزشکاران از همه شهرستان‌ها می توانند در این رقابت ها حضور یابند .

انتظار میرود که در مسابقه های امسال با شرایطی‌تازه‌ای‌که برای آن وضع گردیده شاهد رقابت عده کثیری ازورزشکاران تهرانی و شهرستانی این رشته باشیم و همچنین‌رکورد های‌ملی نیز در جریان‌آن زیر وروشود.

کلاس داوری دو و میدانی برای دانشجویان

۲۲۳ دانشجوی دانشکده‌تربیت بدنی و علوم ورزشی از روز یکشنبه‌گذشته‌در استادیوم‌آریامهر کلاس داوری دو و میدانی می بینند .

از این عده ، ۳۶ شرکت‌کننده دخترند . دانشجویان‌درصور قبولی در کلاس آموزشی به کمبود محسوس و شدیدی راکه در این زمینه وجود دارد ، تا اندازه‌ای جبران خواهند کرد.

دیدار های‌دوستانه فوتبال در اسپانیا

روز پیش در ۳ شهر اسپانیا ۳ مسابقه دوستانه انجام شدکه نتایج آن از این قرار است :

دروالادولید : بروئه از بلغارستان با نتیجه ۱ـ۴ رایو ـ والکانو را برد .

تیم بلغاری وقت‌اول ۰ـ۱جلو بود .

در بورگوس : تیم‌بورگوس از گروه اول باشگاه های‌اسپانیا ۰ـ۳ تیم شمروک از ایرلند را مغلوب نمود . بورگوس یکگل در ۴۵ دقیقه نخست و ۲ گل در ۴۵ دقیقه دوم زد .

درالش :تیم الش اسپانیا ۰ـ۲ تیم « اتحاد » عربستان سعودی را مغلوب ساخت . سعودی ها هر دوگل را درنیمه اول متحمل شدند.

اظهار امیدواری رئیس کمیته المپیک امریکا

روز گذشته رابرت کین ، رئیس کمیته ملی المپیک‌ایالات متحده‌درلوزان سویس،اظهار امیدواری کرد که لس‌آنجلس میزبانی بازی های المپیکسال ۱۹۸۴ را بپذیرد . وی برای مذاکره درباره همین موضوع به لوزان آمدمتا بر لردکیلانین رئیس کمیته بین‌المللی المپیک دیدار نماید .

در صورت عدم آمادگی لس‌آنجلس برای میزبانی بازی های سال ۱۹۸۴ ، شهر های مکزیکوسیتی، مونیخ‌ومونرآل آماده میزبانی بازی های‌سال ۱۹۸۴ هستند .

انتقال بازیکن‌آلمانی به عربستان

در فرانکفورت اعلام شد ، تئوبوتکر هافبک تیم آلمانی دویزبورگ به تیم « اتحاد جده» ازگروه‌اول‌باشگاه های عربستان سعودی انتقال یافته است . تیم سعودی برای خرید این بازیکن مبلغ ۶۲هزار دلار پرداخته‌است.

مربی تیم اتحاد جده ، دتمار ـ کرامر مربی پیشین تیم های‌بایر مونیخ‌و اینتراخت فرانکفورت‌آلمان میباشد .

دبیر تازه شورای ورزش اردبیل

شورای ورزش اردبیل در نشستی باحضور فرماندار این شهرستان ، احمد نظری را به سمت دبیر شورای ورزش این شهر برگزید .

نظری قبلا سمت ریاست‌تربیت بدنی اردبیل را بعهده داشت .

شنای انتخابی نوجوانان یزد

یزد ـ هیئت شنای یزد با همکاری دبیرخانه شورای‌ورزش استان به برگزاری یک دوره مسابقه شنای انتخابی اقدام کرد گروهی از نوجوانان شناگر در آن شرکت کردند.حاصل تلاش آنان از اینقرار است :

۱۰۰ متر کرال سینه : ۱ـ مرتضی مناقب ۲ـ عبدالرضاهاشمی ۳ـ مسعود عادل .

۱۰۰ متر قورباغه :۱ـ حسن امیری ۲ـ حسن کمالیان ۳ـ علی رهنوردی

۱۰۰متر آزاد : ۱ـ علی‌مناقب ۲ـ مهدی کرمانشاهی ۳ـ رضا مبشر .

۱۰۰ متر پروانه: ۱ـ مرتضی مناقب ۲ـ مهدی کرمانشاهی ۳ـ رضا دهقان .

آغاز مسابقه های‌دوومیدانی قهرمانی‌اروپا ـ پراگ

اولین طلاو نخستین رکورد جهانی تازه برای روسها

ویلما بارداسکن ، پرنده روسی‌رکورد پرش طول بانوان جهان را ۲ سانتیمتر افزایش داد .

دوومیدانی

روسها با یک مدال طلا برای «اسوتلانا‌اولاسوا» و یک رکورد جهانی تازه‌برای «ویلما برداسکن» ، در عین شادمانی مسابقه‌های قهرمانی دوومیدانی اروپا را درپراگ پایتخت چکسلواکی آغاز کردند .

مسابقه دوومیدانی‌قهرمانی اروپا در اولین روز بیش از ۴۸ هزار تماشاگر داشت . اولماسوا دونده ۲۵ ساله دو ۳ هزار متر شوروی‌با زمان ۲۰ر۳۳ـ۸ دقیقه مسابقه دو ۳۰۰۰متر زنان را فتح کرد و اولین مدال طلای‌مسابقه‌ها را نصیب تیم شوروی کرد.

ناتالیا ماراسسکو ازرومانی با زمان ۰۰ر۳۳ـ۸ دقیقه مدال نقره برد و گریت وتژ ازنروژ با ۳۰ر۳۴ـ۸ دقیقه سوم شدو گردن آویز برنز بدست‌آورد.

در این مسابقه ۲۵ نفر شرکت داشتند که نفر بیستو پنجم کنی‌اولسن از دانمارک بود که بازمان۶۰ر۴۰ـ۹دقیقه آخر شد.

طلای دوم برای فنلاند

در اولین روز مسابقه‌ها ، مدال‌های طلای دو ماده داده شد . دومین‌مدال‌طلارا مارتی وینیو از فنلاند برد که‌مسابقه دو ۱۰ هزار متر مردان را فتح کرد . زمان دونده‌فنلاندی ۰ر۳۱ـ۲۷ دقیقه بود ، این زمان نیم ثانیه از رکوردار‌اروپا و ۸ ثانیه از رکورد جهان متعلق به هنری رونوما دونده کنیائی بیشتر است .

مدالهای نقره و برنز دو ۱۰ هزارمتررا‌ونانزیو‌اورتیس از ایتالیا و آلکساندرآنتی‌یوف از شوروی بردند . زمانهای این هردو ۵ر۳۱ـ۲۷ بود .

اولین رکورد تازه جهان درجریان مسابقه‌های پراگ را پرنده‌زن‌روسی،ویلماباردا‌سکن بدست آورد. وی موفق شد در مرحله مقدماتی مسابقه‌های پرش طول زنان رکورد جهانی و ۰۷ر۷متری خود را ۲ سانتی متر ترقی دهد .

مسابقه‌های دوومیدانی قهرمانی اروپا در سال ۱۹۷۸ در ورزشگاه‌اروسیکی‌پراگ انجام می‌شود.

اعتراض آلمانها

موضوع غیر منتظره در اولین روز مسابقه‌ها ، غیبت قهرمانان آلمان‌غربی‌در مراسم رژه تیم ها بود درحالیکه قهرمانان این کشور همزمان با این مراسم بر روی‌تریبونها نشسته و شاهد رژه سایر تیم ها بودند .

علت غیبت آلمانها دررژه ، اختلاف نظر مقامات برگزار کننده مسابقه‌ها با مسئولین تیم آلمان برسر شکل نوشتن نام تیم آلمان بود .

چکها تعهد داشتند که بر روی تابلوی مربوطبه‌آلمانها نام این کشور«جمهوری‌فدرال آلمان» نوشته‌شود .درحالیکه آلمانها خود علاقمندبه داشتن نام «آلمان فدرال» بودند .

دیروز مسابقه‌های مقدماتی دو ۱۰۰ متر مردان نیز انجام شد و پیترو منیا از ایتالیا براحتی با فتح گروه خود راهی مرحله نیمه نهائی شد . زمان او ۱۹ر۱۰ثانیه‌بود. این زمان رکورد تازه ایتالیا محسوب می‌شود.

در ۳ گروه دیگر مرحله مقدماتی مسابقه ۱۰۰ متر،این نفرات با این زمانها‌اول‌شدند. آلن ولز از بریتانیا با ۴۰ر۱۰ ثانیه ، یوجین‌دی از آلمان شرقی با ۳۰ر۱۰ ثانیه و پیتاژ پتروف از بلغارستان‌با ۴۴ر۱۰ ثانیه .

در مسابقه‌های مقدماتی دو ۴۰۰ متربا مانع مردان،حادثه بزرگ حذف ، آلن پاسکوئه مدافع انگلیسی عنوان‌قهرمانی بود . وی با زمان ۹۵ر۵۰ ثانیه در گروه خود پنجم شد و از رامایی به نیمه نهائی بازماند . هارالد اشمید از آلمان غربی‌سریعترین‌دونده روز در این مسابقه بود که‌با ۷۸ر۴۹ ثانیه بخط پایان رسید . برندگان سایر گروهها اینها بودند : توماس لووه از آلمان غربی‌با ۳۴ر۵۰ثانیه، دیمیتری استوکالف‌ازشوروی با۳۵ر۵۰ثانیه‌و واسیلی‌آرچی پنکو از شوروی با ۱۵ر۵۰ ثانیه .

برتری زنان آلمانی

مسابقه مقدماتی دو ۴۰۰ متر زنان‌بدون‌هیچ‌گونه‌شگفتی انجام شد و ۳ دونده آلمان شرقی در گروههای خود قهرمان شدند. در گروه‌چهارم همماریا کولکونوا ازشوروی اول شد . زمان این دونده روسی به مقدار ۵۵ر۵۱ ثانیه سریعترین زمان روز بود .

در مسابقه مقدماتی دو ۱۰۰ متر زنان هم ، مارلیزگوهر رکورددار جهان از آلمان شرقی‌به آسانی‌با زمان۳۴ر۱۱ ثانیه گروه خود را فتح کرد.

لیندا هاگلوند از سوئد با ۲۴ر۱۱ثانیه‌و لودمیلاماسلاکوا از شوروی با ۲۳ر۱۱ ثانیه‌در دیگر گروهها اول شدند .

برای شرکت در جام رئیس جمهوری کره

دوشنبه، پاس به کره میرود

تیم فوتبال باشگاه پاس قهرمان دوساله مسابقه‌های‌جام تخت جمشید طبق تصمیم قبلی فدراسیون‌فوتبال ایران‌و بنابه دعوت فدراسیون فوتبال کره جنوبی، در هشتمین دوره مسابقه‌های فوتبال بین‌المللی جام رئیس جمهوری کره شرکت می‌کند. بهمین منظور پاسیها دوشنبه هفته آینده راهی سئول می‌شوند.

جام رئیس جمهوری کره امسال باشرکت ۱۶تیم از ۱۴ کشور، از روز ۱۸ شهریور ماه جاری در سئول آغاز وتا ۳۰ شهریور ادامه می‌یابد.

۱۶ تیم حاضر در پیکارهای سئول از این قرارند : تیم منتخب سائوپولو برزیل، یک تیم باشگاهی از آلمان غربی. تیم حرفه‌ای دیپلمات‌های واشنگتن از امریکا، تیمهای ملی‌کنیا، مراکش، بحرین، مکزیک، اندونزی، مالزی، لبنان، زلاندنو، تایلند، اردن، منتخب سئول، تیم ملی کره وتیم پاس ازایران.

مسابقه‌های امسال جام رئیس جمهوری کره‌ازنظرتعداد تیمهای شرکت کننده در طول ۸ سال برپائی آن شاهدچنین استقبالی نبوده است، ضمن اینکه، امسال ۶ میلیون ریال‌جایزه نیز به تیمهای پیروز در این مسابقه‌ها داده خواهد شد.

سال گذشته که هفتمین دوره مسابقه‌های جام رئیس جمهوری کره برپا گردید، تیم منتخب آماتوران سائوپولو صاحب عنوان قهرمانی گردید. امسال نیز این تیم میاید تااز عنوانش دفاع کند ولی بعید بنظر می‌رسد باوجود تیمهای ملی چند کشور میهمان، بتواند در این رقابتها سربلندبیرون آید. در حالی که تیم پاس از ایران میرود تاخاطره فراموش نشدنی سه سال گذشته تیم هما را که در پنجمین دوره جام رئیس جمهوری باشکست تیم ملی ژاپن و دیگر تیمهای رقیب درآن مسابقات وتنها با شکست برابر تیم میزبان بمقام دوم رسیده بود، زنده کند.

تیمهای حاضر در پیکارهای امسال در ۴ گروه چهار تیمی دیدارهای مقدماتی را در چهار شهر برگزار خواهند کرد کهدر پایان این مرحله از هرگروه ۲ تیم راهی مرحله بعدی می‌شوند.

پاس در سفر به کره جنوبی فقط از بازیکنان خود سود میبرد.

بازیکنانی که در جام رئیس جمهوری کره در خدمت‌پاس خواهند بود اینها هستند: رضا قلمساز ـ مصطفی شعبانی ـ مجید حلوائی ـ حسین کازرانی ـ محسن هوشنگی ـ مجید مشتری ـ بهروز صحابه ـ فرامرز عزتی ـ حسین فرکی ـ بهتاش فریبا ـ حسین ضرابی ـ جلال عبدالبشر ـ حسین آقابیک ـ کمال خلیلیان ـ همایون شاهرخی بعنوان مربی در خدمت‌تیم می‌باشد.

شطرنج قهرمانی بانوان جهان

قهرمان جهان، مغلوب حریف ۱۷ ساله‌اش شد!

در حالیکه مسابقات شطرنج قهرمانی جهان در گروه مردان بمتقاضای ویکتور کورچنوی بمتعویق افتاده است، در مسابقات قهرمانی بانوان جهان ، مایاچیبوردازین قهرمان ۱۷ ساله شوروی که مدعی این عنوان می‌باشد. در برابر هموطن خود نونا گاپرانداشویلی قهرمان ۳۱ ساله شطرنج بانوان‌جهان بیک پیروزی جالب وباورنکردنی دست یافت .

ایندو که در شهری واقع در حومه مسکومشغول برگزاری مسابقات قهرمانی جهان می‌باشند سه دیدار نخست خود را بانتیجه مساوی به‌اتمام رساندند .ولی در چهارمین دیدار، مایای جوان موفق شد در برابر حریف نیرومند وپرتجربه خود به پیروزی برسد.

در این پیکار گاپرانداشویلی بامهره سفید وچیبوردازین بامهره سیاه در برابر یکدیگر قرار گرفتند.

بازی باشیوه روی لوپز آغاز شد چیبوردازین از حرکت بیست‌ویکم باگرفتن یک پیاده ازحریف خود بموقعیتی ایده‌آل دست پیدا کرد و باحفظ این برتری و ارائه یک بازی فوق‌العاده زیبا موفق شد بیش از۴۱ حرکت گاپرانداشویلی را مغلوب نماید.

گاپرانداشویلی به‌اعتقاد اکثر کارشناسان شطرنج، نیرومندترین زن شطرنجباز جهان است او چند ماه قبل در یک مسابقه بین‌المللی که همه شرکت کنندگان آن قهرمانان سرشناس وپرآوازه مرد بودند موفق شد امتیاز لازم برای مقام استاد بزرگی را بدست‌آورد این درخشش گاپرانداشویلی موجب حیرت همه دست‌اندرکاران گردید و نمایش جالبی بود که او از قدرت خود نشان داد.

ولی حالا یک دختر هفده ساله که او نیزاستعدادی خارق‌العاده دارد دربرابر گاپرانداشویلی قد برافراشته وقهرمانی ۱۶ ساله او را بمخاطره انداخته است.

مایاچیبوردازین از ۹ سالگی به مسابقات شطرنج روی آورده ودر ۱۳ سالگی عنوان استاد بین‌المللی را بدست آورده است. او نیز قادر است بسیاری از شطرنجبازان مرد را مغلوب نماید و باسن اندکی که دارد همه دست‌اندرکاران شطرنج را شگفت‌زده نموده است.

گاپرانداشویلی و چیبوردازین ۲۴ دور با یک دیگر مبارزه می‌کنند وهریک از آنها که زودترصاحب ۵ر۱۲ امتیاز گردد قهرمان بانوان جهان خواهد بود.

تاپایان دور چهارم این مسابقات چیبوردازین‌با ۵ر۲ امتیاز در برابر ۵ر۱ امتیاز گاپرانداشویلی از حریف خود جلوتر است.

در عکس بازیکنان تیم فوتبال پاس‌درکنارهمایون شاهرخی مربی خود (نفر اول ایستاده از راست) دیده می‌شوند.

جوانان نیشابور قهرمان خراسان

نیشابور ، در مسابقه های فوتبال جوانان منطقه دوخراسان که در نیشابور برگزار شد ،تیم میزبان به مقام قهرمانی رسید.این هفتمین دوره مسابقه ها بود.

تیم های نیشابور ، سبزوار، تربت جام ، کاشمر و سرخس ، منطقه دو خراسان را تشکیل‌می دادند که نیشابوری ها فاتح آن بودند .

یاران پیروز تیم فوتبال‌جوانان نیشابور : چراغی ـ مرتضوی، کوثری ، حقیقی ، مظلومی ـ محمدی، محمودی ، مشعوفی ، پیروز ـ صالحی، هروی.ذخیره ها :جهان پور،موتمنی،مهدیان، توسلی ،تفرشیان، مربی:مصطفی حقیقی .

بندرشاه قهرمان دوومیدانی‌مازندران

بندرشاه ـمسابقه های‌قهرمانی دوو میدانی جوانان مازندران‌با همکاری هیئت‌دوو میدانی‌استان زیر نظر شورای ورزش بندر شاه هر این شهر انجام شد که قهرمانی تیم دوو میدانی میزبان را درپی‌داشت .

مسابقه ها به داوری کریم بازوری ، محد کریم‌ساریخانی ، نقی‌تقی زاده ، شهرام رودینی ، فیروزی ، علی دباغ و محمد قرنجیک در ورزشگاه بندر شاه انجام گرفت . نتایج از اینقرار است :

۱۰۰ و ۲۰۰ متر،نورمحمد آنه قرمجه از بندر شاه ـ ۴۰۰ و ۸۰۰ متر ، محمد رضا کیا از کردکوی ـ ۱۵۰۰ متر ، طهماسبی از بهشهر ـ۱۱۰۰متر بامانع ، علی محمد پور ازبابلسر ـ۳۰۰ متر ، حسن حسن‌جانزاده از بابلسر ـ پرش طول، محتوی از گنبد کاوس ـ پرش ارتفاع ، اردشیر قاندمی‌از بندر شاه‌ـپرش سه‌گام ، حلیم‌خمیراز گنبدکاوس ـپرتاب دیسک و نیزه، صفرمحمد ساریخانی‌ازبندر شاه‌ـپرتاب‌وزنه حمید آزمون از گنبدکاوس .

دیدار کشتی‌گیران بندرشاه و زنجان

بندر شاه ـ تیم های کشتی نوجوانان بندر شاه وزنجان‌در دیدار دوستانه‌ای که در تالار کشتی بندر شاه برگزار کردند . با ۵ برد و ۵ باخت مساوی نمودند .

این مسابقه بدعوت شورای ورزش بندرشاه از تیم کشتی زنجان ، برگزار گردید .

نفرات برنده هر وزن اینها هستند.

۲۸ کیلو ،نصیری از زنجان ـ ۳۲کیلو ، معجزاتی‌از زنجان ـ ۴۸کیلو ، علی جمعه‌کیا از بندرشاه ـ ۵۲ کیلو، قربان مردانی از بندرشاه ـ ۵۷کیلو رستمی از زنجان ـ ۵۷ کیلو ، حسن مردانی از بندر شاه ـ۶۲ کیلو ، یحیی مردانی از بندرشاه ـ۶۸ کیلو ، منصور نکاهی از بندرشاه ـ۷۴ کیلو ، میرزایی از زنجان‌ـ۸۲ کیلو ، سید جبار مهدیون اززنجان.

چهارمین آرژانتینی برای فوتبال انگلیس

علیرغم ممنوعیتی که فدراسیون فوتبال انگلیس بعد از پیوستن ریکاردویلا واسوالدو آردیلس دو بازیگر تیم ملی فوتبال آرژانتین به‌تیم لندنی تاتنهام ، در مورد آمدن بازیکنان خارجی به فوتبال این کشورقائل شد ،روز پیش رنه‌هوسمان دیگر مضوتیم ملی فوتبال آرژانتین در جام جهانی گذشته در بوئنوس‌آیرس اعلام کرد که او نیز با یک تیم انگلیسی به توافق رسیده‌است.

تیمی که‌هوسمان بزودی‌برای ادامه فوتبال در آن ،به‌انگلیس خواهد رفت ،میدلز برو یکی از تیم های گروه اول باشگاه‌های این کشور میباشد .هوسمان که طی گفتگوئی باخبرنگاران، این خبر را فاش ساخت ، تاکیدکرد که در مورد تمامی موارد بین او و باشگاه انگلیس توافق‌شده است . از جمله اینکه او به محض ورود به انگلیس اتومبیل و منزل شخصی نیز خواهد داشت .

باید دانست که هوسمان ، چهارمین بازیکن آرژانتینی است که این فصل‌راهی فوتبال‌بریتانیا میشود .بجز آردیلس وویلا ، سومین نفر آلیاندرو سایلا نام دارد که با قیمت ۷۵ هزار پوند از تیم ویوپلات بوئنوس‌آیرس‌به تیم دسته دومی شفیلد پیوسته است .

رنه‌هوسمان

جدول رده‌بندی کشورها درپایان شنای قهرمانی جهان

سومین دوره مسابقه‌های شنا، شیرجه وواترپلوی قهرمانی جهان، این هفته دربرلین غربی (آلمان غربی) پایان گرفت . رده‌بندی کشورها از نظر مدال طلا و همچنین از نظر امتیاز، از طرف فدراسیون بین‌المللی به این شرح‌اعلام‌شد.

کشور	طلا	نقره	برنز	مجموع
۱ـ ایالات متحده	۲۳	۱۴	۷	۴۴
۲ـ شوروی	۶	۴	۶	۱۶
۳ـ کانادا	۳	۱	۵	۹
۴ـ استرالیا	۲	۰	۰	۲
۵ـ آلمان شرقی	۱	۱۰	۴	۱۵
۶ـ آلمان غربی	۱	۲	۴	۷
۷ـ ایتالیا	۱	۰	۱	۲
۸ـ ژاپن	۰	۲	۱	۳
۹ـ مجارستان	۰	۱	۲	۳
۱۰ـ یوگوسلاوی	۰	۱	۱	۲
۱۱ـ نروژ	۰	۱	۰	۱
۱۲ـ نیوزیلند	۰	۱	۰	۱
۱۳ـ بریتانیا	۰	۰	۲	۲
۱۴ـ سوئد	۰	۰	۲	۲
۱۵ـ برزیل	۰	۱	۰	۱
۱۶ـ دانمارک	۰	۱	۰	۱

رده بندی امتیازی ملتها :

۱ـایالات متحده ۴۷۳ امتیاز ۲ـ شوروی ۲۰۴ امتیاز ۳ـ آلمان شرقی ۱۷۶ امتیاز ۴ـ کانادا ۵ر۱۵۵ امتیاز ۵ ـ آلمان غربی ۱۲۰ امتیاز ۶ـ بریتانیا ۸۵ امتیاز ۷ـ هلند ۷۶ امتیاز ۸ـ سوئد ۵۹ امتیاز ۹ـ استرالیا ۵۴ امتیاز ۱۰ـ ایتالیا ۵۴ امتیاز ۱۱ـ مجارستان ۴۵ امتیاز ۱۲ـ ژاپن ۴۱ امتیاز۱۳ـ یوگوسلاوی ۲۰ امتیاز ۱۴ـ سویس ۲۰ امتیاز ۱۵ـ رومانی ۱۳ امتیاز ۱۶ـ مکزیک ۱۱ امتیاز ۱۷ـ چکسلواکی ۱۱امتیاز ۱۸ـ نیوزیلند ۹ امتیاز ۱۹ـ نروژ ۹امتیاز ۲۰ـ فرانسه ۸امتیاز ۲۱ـ برزیل ۶ امتیاز ۲۲ـ دانمارک ۶ امتیاز ۲۳ـ آرژانتین ۵ امتیاز ۲۴ـ پورتوریکو ۴ امتیاز ۲۵ـ مصر ۲ امتیاز ۲۶ ـ بلغارستان ۲ امتیاز ۲۷ـ بلژیک ۱ امتیاز.

فوتبال در اروپا

سومین مساوی قهرمان انگلیس

فوتبال

انگلیس

ناتینگهام فارست قهرمان فصل پیش انگلیس، دیدار خود در دور دوم مسابقه های فوتبال جام‌اتحادیه باشگاههای‌انگلیس متوقف شد. حریف تیم دسته دومی اولدهام بود که‌دربرابر ناتینگهام فارست به مساوی بدون گل دست یافت .

برای ناتینگهام فارست، این سومین مساوی در چهارمین مسابقه‌اش در فصل تازه بود. لیورپول که سال قبل حریف فینالیست ناتینگهام فارست در فینال همین جام اتحادیه بود، روز قبل با شکست بدرقه شد و در همین دور دوم ، میدان را ترک گفت .

در مقابل ، اورتون تیم هم شهری لیورپول و شریک در مقام پیشاهنگی این‌تیم دردسته اول، حریف‌دسته چهارمی‌اش ویمبلدون را ۰ـ۸ درهم‌کوبید. باب لاچفورد گلزن ملی‌پوش اورتون پنج گل از ۸ گل تیمش در این دیدار را زد. مارتین دابسون دیگر مهاجم ملی اورتون ، ۳ گل دیگررا به ثمر رسانید.

تاتنهام دیگر تیم‌دسته‌یک‌هم‌در سد سوانسی‌سیتی ۲ـ۲متوقف شد. سوانسی پس‌از برتری ۰ـ۲ برتاتنهام تن به مساوی داد. تاتنهام در این دیدار اسوالدو آردیلس یکی از دو یار آرژانتینی خود را بدلیل مصدومیت از دست داد. اما جری آرمسترانگ جانشین او موفق شد زننده گل مساوی برای تاتنهام باشد. گل اول تیم لندنی‌را گلن‌هودل لحظاتی قبل‌از پایان نیمه‌اول زده‌بود. اگرتاتنهام بدین‌ترتیب‌ازشکست گریخت، ارسنال همسایه وتیم هم‌شهری تاتنهام که به روتهام وبدیدار روترهام یونایتد رفته بود باشکست ۱ـ۳ بدرقه‌شد. جالب اینکه آرسنال در حالی مغلوب شد که با گل فرانک استایلتون ۰ـ۱ از حریف پیشی گرفته بود . دیویدگیتر، جان گرین و دیگفینی گلهای روترهام را بثمر رساندند.

نتایج جام اتحادیه

لودهام‌اتلتیک‌صفر ـ ناتینگهام فارست صفر

نورتهامپتون صفر ـ هرفورد یونایتد صفر

هرستون‌نورت‌اند۱ ـ کوئینز پارک‌رنجرز۲

روترهام‌یونایتد۳ ـ ارسنال۱

سوانسی‌سیتی ۲ ـ تاتنهام۲

والسال۱ ـ چارلتون‌اتلتیک۲

وست‌بروییچ‌آلبیون صفر ـ لیدز یونایتد صفر

رکسهام ۱ـ نوریچ سیتی ۳

یوگوسلاوی

بعداز گذشت ۳ روز از شروع فصل تازه، ستارمسرخ تیم پرآوازه پایتخت تنها تیمی است که هر ۳ دیدارش را با پیروزی سپری کرده است.

ستاره سرخ در روز سوم میزبان المپیا بود و با برد ۱ـ۳ مقابل این حریف ، به تنهائی با ۶ امتیاز در صدر باقی ماند. در روز دوم ، این تیم‌از خانه ناپرداک باپیروزی بازگشت. ۵۰هزار نفرتماشاگر شاهد این دیدار و در انتظار دومین برد تیم محبوب خود بودند . لیکن با تک گل «کروسواک» ستاره سرخ ، این تیم تازه وارد بدسته اول را شکست داد.

در روز سوم از جمع ۳ تعقیب کننده ، پیشاهنگ فقط اسلوبودا‌وریکا توانستند با ادامه حرکت خود روی نوار پیروزی ، هم چنان با یک امتیاز کمتر ، مکان خود در رده‌دوم جدول‌را حفظ نمایند.

اسلوبودا با نتیجه ۱ـ۳ زلزنیکار را برد و ریکا ۰ـ۲ از پس بوراک برآمد. اما جالب اینکه «بیوندا» مربی اسلوبودا‌معتقداست‌که‌بزودی، مقام پیشاهنگی را از چنگ ستاره سرخ بدرخواهد آورد.

نتایج روز سوم

بودونوست ۳ ـناپرداک۲

ولز ۲ ـ او.اف.ک بلگراد صفر

وویودینا ۷ ـ اوسیجک صفر

ریکا ۲ ـ بوراک صفر

زاگرب ۲ ـ دینامو ۲

اسلوبودا ۳ ـ زلزنیکار ۱

ساراجیوو ۲ ـ رادنیکی۱

پارتیزان‌بلگراد۲ ـ هایوک۲

ستاره سرخ ۳ ـ المپیا ۱

رده بندی: ۱ـ ستاره سرخ ۶ امتیاز ۲ـ اسلوبودا ، ریکا ۵امتیاز ۴ـ ولز ، ساراجیوو ۴ امتیاز .

اسکاتلند

با توقف آبردین ، سلتیک که اینهفته بهترین نتیجه روز را بدست آورد ، این شانس را یافت که به تنهائی پرچم پیشاهنگی را بدست بگیرد .

در پایان دومین روز ، آبردین و سلتیک‌تنها دوتیمی بودند که هردو دیدار خود را پیروزمندانه‌پشت‌سرگذارده بودند. اما درهفته سوم‌داندی یونایتد ، میزبان آبردین ،این تیم را با نتیجه ۱ـ۱ متوقف نمود .

در عوض ، سلتیک که بالاخره پس از شایعات‌بسیار مربی سابق و چندین ساله‌اش جک اشتاین را بدلیل رفتن‌به تیم انگلیسی لیدز یونایتد از دست داد ، در خانه مادرول ۱ـ۵ ، حکم پیروزی‌سوم‌خود را امضاء کرد.

همین پیروزی پر گل،دلیل تنها باقی ماندن سلتیک درمقام اول جدول شد . در هفته سوم ، آبردین تنها بزرگ‌ناکام در اسکاتلند نبود . رنجرز گلاسکو ، قهرمان فصل‌گذشته هم‌علیرغم بازی‌درخانه‌نتوانست رنگ پیروزی را ببیند . در طول ۳ هفته گذشته ،رنجرز یکبار مغلوب بوده و ۲بار دیدارهایش‌را با نتیجه‌مساوی به آخر برده است . اینهفته پاتریک یتسل با مساوی‌بدون گل در نزد رنجرز ، یک‌امتیاز از این تیم گرفت .

نتایج روز سوم

داندی یونایتد۱ـ آبردین۱

هرتس ۱ ـ هیبرنیان ۱

مورتون ۱ـ سنت‌میرن ۲

مادرول ۱ـ سلتیک ۵

رنجرز گلاسکو صفر ـ پاتریک تیستل صفر

رده‌بندی:۱ـ سلتیک‌گلاسکو ۶ امتیاز ۲ـ آبردین ۵ امتیاز ۳ـ پاتریک تیستل ، سنت‌میرن ۴ امتیاز ۵ـ هیبرنیان ، داندی یونایتد ۳ امتیاز ۷ـ مادرول، رنجرز ۲ امتیاز ۹ـ هرتس ۱ امتیاز ۱۰ـ مورتون بدون امتیاز .

مجارستان

نتایج روز اول

ایزو صفر ـ اوپیشت‌دوژا صفر

هونود ۲ ـ تاتابانیا صفر

واشاش ۳ ـ دیوشگیور۱

ام تی کا۳ـ دوناوروش صفر

ژیل ۱ ـ ویدئوتون ۱

سالگوتارجان ۱ ـ اف تی سی ۱

زالاگرژک ۱ ـ ژومباتلی صفر

دیوشگیور ۲ـ بکس ژابا صفر

ژکس‌فروار ۱ـ پکس صفر

آلمان شرقی

نتایج روز دوم

کارل زایس‌ینا ۱ـ شمی بوهلن ۱

کارل ماکس اشتاد صفر ـ دینامو درسدن ۲

شمی‌هال صفر ـ ماگدبورگ صفر

ویسموت۲ ـ دینامو برلین۲

یونیون برلین صفر ـ روتوایس ارفورت صفر

ژویکو ۱ ـ هانسا روستوک صفر

لکوموتیو لایپزیک ۱ ـ استال‌ریسا ۱

رده‌بندی: ۱ـ دینامو برلین، دینامو درسدن ۴ امتیاز ۳ـ ماگدبورگ، استال ریسا،کارل زایس‌ینا۳ امتیاز ۶ـروتوایس ارفورت ، ژویکو ، هانسا روستوک ۲ امتیاز ۹ـیونیون برلین ، شی بوهلن ،شمی‌هال ـ لکوموتیو لایپزیک ۱امتیاز ۱۳ـ ویسموت ، کارل‌مارکس اشتاد بدون‌امتیاز.

لهستان

نتایج روز هفتم

گواردیا ورشو ۱ ـ استال میلک ۳

جی. کا .اس ۱ـ اودرا صفر

زاگلبی سوسنویچ صفر ـ لیژیاورشو ۱

پولونیابیتوم۲ـ ویدلودز۳

ال . کا . اس . لودز ۲ـ ژومیبرکی صفر

لش پوزنان ۱ـ روش چورزف ۲

پوگون ۴ ـ آرکا صفر

رده‌بندی: ۱ـ ویدلودز ۱۳ امتیاز ۲ـ لیژ یاورشو ۱۱ امتیاز ۳ـ روش چورزف ۹ امتیاز ۴ـ ژومیبرکی ، استال میلک ۸ امتیاز .

شنای تشویقی درشیراز

ازسوی اداره‌امورورزشی دانشکده کشاورزی باجگاه شیراز ، یکدوره مسابقه شنا تحت نام «جام دکتر کرمی» ، در استخر باجگاه ترتیب داده شد که ۵۵ دختر و پسرشناگر در صحنه رقابتها شرکت نمودند .

درپایان‌مسابقه‌ها، جوایزی که از سوی دکتر کرمی سرپرست امور دانشجویی دانشکده کشاورزی تهیه شده بود وسیله خانم دکتر حجتی معاون دانشکده به قهرمانان داده شد . نتایج مسابقه‌ها از اینقرار است :

۱۰۰ متر کرال سینه نوجوانان : ۱ـ سیاوش صفری‌نژاد از کشاورزی ۲ ـ ساسان‌فروتن۳ـ مسعودذوقی از پزشکی .

۲۰۰ متر قورباغه جوانان: ۱ـ محمدعلی حکیم‌الهی ۲ ـ علی‌رضا حکیم‌الهی ۳ـ بهزاد قانونی از پزشکی .

۵۰ متر کودکان : ۱ـبابک کرمی‌نژاد از کشاورزی ۲ ـ سیامک چمن‌ماه ۳ـ کاوس سنگابی از کشاورزی .

۱۰۰ مترقورباغه‌نوجوانان: ۱ـ سیاوش صفری‌نژاد ۲ ـ داریوش سنگابی ازکشاورزی ۳ـ مهرزاد قانونی ازپزشکی

۱۰۰ مترکرال‌سینه‌جوانان: ۱ـ کورس صفری‌نژاد از کشاورزی ۲ـ محمد علی حکیم‌الهی ازپزشکی ۳ـ حسن پاکنیک از کشاورزی

۵۰ مترپروانه: ۱ـسیاوش صفری‌نژاد از کشاورزی ۲ـ مسعود ذوقی از پزشکی ۳ـ سنگابی از کشاورزی .

۵۰ متر شنای‌آزادکودکان: ۱ـ آرش صفری‌نژاد از کشاورزی ۲ـ حسین قبله از پزشکی ۳ـ احسان قبله از پزشکی .

۱۰۰ متر قورباغه دختران: ۱ـ مهسا حجتی ازکشاورزی ۲ـ فیروزه رامش‌خواه ۳ـ فیروزه دشتی از پزشکی .

۱۰۰ متر قورباغه دختران نوجوان : ۱ـ روزا داودی از پزشکی ۲ـ کارول بارنز از کشاورزی ۳ـ لی‌لی جعفری‌از کشاورزی .

سرپرستی‌مسابقه‌ها راناصر ناصری بعهده داشت‌وفریدون پاینده ، داریوش صفری‌نژاد، منوچهر دوام ، کورش صفری‌نژاد داوران مسابقه بودند .

شیراز ـ منصور سپهری

آگهی فروش سهام بانک اعتبارات صنعتی در شعب بانک ملی ایران

براساس قانون نحوه اداره بانک اعتبارات صنعتی و تصویبنامه شماره ۹۴۶۶۰ هیئت وزیران

۹۹ درصد ارسهام بانک در چند مرحله بمعرض فروش عموم گذارده میشود و یک درصد از کل سهام و مدیریت بانک همچنان در دست دولت باقی خواهد ماند

نخستین مرحله اجرای این برنامه از تاریخ ۲۲ بهمن ماه ۱۳۵۶ آغاز گردید و ۱۰ درصد سهام عرضه شده با استقبال گرم عموم ظرف ۳ روز بفروش رسید. اینک در اجرای تصویب نامه هیئت وزیران ۲۰ درصد دیگر از سهام بانک اعتبارات صنعتی برای فروش بکلیه طبقات مردم **باشرایط زیر عرضه میگردد :**

۱ـ کلیه سهام بانام وقیمت اسمی هرسهم یکهزار ریال می باشد که دراین مرحله به قیمت ۱۴۸۰ ریال بفروش میرسد وسود سهام سال جاری و اندوخته‌ها تماماً متعلق به سهامداران میباشد.

۲ـ هرشخص میتواند حداقل یک سهم وحداکثر یکهزار سهم از سهام بانک را خریداری کند وعلاوه برآن برای اعضاء خانواده تحت تکفل خود (همسر وحداکثر سه فرزند) نیز حداکثر یکهزار سهم برای هریک خریداری نماید. این محدودیت شامل معاملات ونقل و ـ انتقالات بعدی سهام نمی باشد.

فروش سهام از ساعت ۸ صبح روز شنبه ۱۱ شهریور ماه شروع و تا پایان وقت اداری روز پنجشنبه ۲۳ شهریور ماه ۱۳۵۷ ادامه خواهد داشت
لیکن بانک میتواند پس از فروش سهام عرضه شده فروش سهام را متوقف نماید

متقاضیان میتوانند از تاریخ فوق در ساعات اداری جهت پرداخت بهای سهام مورد تقاضای خود به واحد مستقر بانک ملی ایران در بانک اعتبارات صنعتی (میدان بهارستان ـ خیابان آتشکده ـ تلفن ۶ـ۳۱۰۱۶۵) ویا به واحدهای بانک ملی ایران بشرح زیر مراجعه فرمایند:

در تهران:

شعب :

بازار	خیابان بوذرجمهری مقابل سبزه میدان	۱۲ - ۵۲۳۰۱۱ ۱۵ - ۵۲۰۰۱۱
بهجت آباد	خیابان شیراز انتهای بهجت آباد	۸۹۹۸۲۹
تجریش	خیابان تجریش خیابان شهرداری	۲۷۱۱۲۲
تخت طاووس	خیابان تخت طاووس بین روزولت و فرح	۸۲۷۹۱۱
تخت طاووس غربی	خیابان پهلوی نبش تخت طاووس	۸۹۳۰۲۸ـ۹
خشایار	خیابان تخت جمشید بین روزولت وفرصت	۸۳۳۷۱۵
دانشگاه	خیابان شاهرضا مقابل سینما دیانا	۶۴۴۱۸۹ - ۹۰
سعدی	خیابان سعدی جنوبی	۳۰۱۰۶۶ - ۶۹
میدان ۲۵ شهریور	خیابان روزولت میدان ۲۵ شهریور	۸۳۹۳۹۵
میدان شهناز	میدان شهناز	۷۶۸۰۰۱ - ۹
کارگزاری بورس بانک ملی ایران	خیابان فردوسی ساختمان صندوق پس انداز ملی	۳۲۳۳۳۴

در شهرستانها:

شعب اصلی بانک ملی ایران در:

آبادان	بروجرد	تربت حیدریه	رشت	سنندج	قزوین	گنبدکاووس
اراک	بندرپهلوی	چالوس	رضائیه	شاهپور	کاشان	مراغه
اردبیل	بندرعباس	خرم آباد	زنجان	شاهرود	کرج	مسجد سلیمان
اصفهان	بوشهر	خرمشهر	ساری	شاهی	کرمان	مشهد
اهواز	بیرجند	خوی	سبزوار	شهسوار	کرمانشاه	نیشابور
بابل	تبریز	دامغان	سمنان	شیراز	گرگان	همدان
						یزد

علاقمندان میتوانند برای خرید سهام از اعتبار مخصوص بانک ملی ایران نیز استفاده فرمایند.

تمام سود سهام سال ۱۳۵۷ بخریداران سهام تعلق خواهد گرفت

بانک اعتبارات صنعتی

اطلاعیه بانک ملی ایران

برای تشویق عموم به خرید سهام بانک اعتبارات صنعتی، بانک ملی ایران تسهیلات اعتباری مخصوصی برای خریداران سهام بانک مزبور قائل گردیده است علاقمندان میتوانند جهت کسب اطلاعات بیشتر به واحدهای این بانک که در آگهی فروش سهام بانک اعتبارات صنعتی نامبرده شده است مراجعه فرمایند

بانک ملی ایران

رمان بلند «همسایه ها» پس از چندسال توقیف، از چاپ درآمد

همسایه‌ها، روایت پریشانحالی یک دوره تاریخی

احمد محمود، نویسنده همسایه‌ها

* همسایه ها
* نوشته: احمد محمود
* انتشارات امیر کبیر
* ۵۱۴ صفحه ـ قیمت ۴۸۰ ریال

«همسایه» که قریب چهار سال در محاق توقیف افتاده و در بایگانی اداره سانسور حبس شده بود. هفته پیش از چاپ درآمد و دردسترس اهل مطالعه قرار گرفت. احمد محمود در «همسایه ها» کوشیده است واقعیت های یک دوران تاریخی را برملا کند، دورانی که مردم با درک موقعیت خویش برای رهائی از چنگال فقر و بینوائی که زائیده اختلافات طبقاتی است بپا می خیزند و با فداکاریها و جانبازیهای خود مجموعه رویدادهای تکان دهنده ای را برای ثبت در سینه تاریخ خلق می کنند. بریده ای از رمان همسایه ها را برگزیده ایم. با مطالعه این فصل با نثر نویسنده وتا حدودی با کم و کیف وقایعی که در کتاب آمده است آشنا می شوید:

خلق رمان پرجذبه همسایه ها را به حوادث و وقایعی مدیونیم که تابستان سال یکهزار و سیصد و سی و دو پایان آن را نظاره کرد و از آن پس گویی که آن چند ساله در تاریخ این مملکت حتی لحظه ای هم نبوده و خاطرش را باید حتی از صفحه حساس یادها نیز محو و نابود کرد. این فراموشی تا زمان نخستین چاپ، همسایه ها ادامه داشت. اگر بخواهیم تاریخ حدودا قابل شناختی را برای وقوع حوادث همسایه ها رقم بزنیم، بطور عمده باید از سال یکهزار و سیصد وبیست و هفت تا سال سی و یک وقایع سیاسی، اجتماعی و حتی فرهنگی و اقتصادی این مملکت را در مرکز وسوسه های ایران یعنی خوزستان ثروتمند، مرور کنیم.

رمان همسایه ها که چاپ نخست آن به دلیل تشنگی بازار برای دریافت یک اثر ادبی قابل اعتنا بسرعت نایاب و چاپ دوم آن اداره نگارش را آنچنان بوحشت انداخت که حتی صدور اجازه نامه رسمی خود را هم نادیده گرفت و آن را درلیست کتابهای سیاه قرار داد، از چند لحاظ باید مورد بررسی و دقت قرار گیرد.

در این مقال سعی خواهیم کرد تا حد امکان نخست ارزشهای اجتماعی همسایه ها را بررسی کنیم و پس از آن بیانگر ویژگی های کار احمد محمود در زیباترین و با ارزش ترین رمان زبان فارسی باشیم:

رمان «همسایه ها» مجموعه وقایع حقیقی و جاری زمان وقوع حوادث است، بدون حضور استثناهای مثبت یا منفی نویسنده همسایه ها در زمانی که فقر ودرماندگی پایه های جنبشی غیر قابل انکار را می ریزد، از زبان اول شخص [خالد قهرمان اول ماجرا] بر مردمی نظر می افکند که رفتار درست و نادرستشان خواستن یکی حداقل را گواهی می دهد ـ گیرم که در این وقایع افرادی هم حضور دارند که خواستن آنها شکل مادی و مالی بخود نمی گیرد، ولی اینها هم به نحوی در راه دست یافتن به یک حداقل امکان برای حضور در زندگی مردم فقیر و شناساندن فقر و بی فرهنگی به آنها تلاش می کنند، پس در این صورت فقط موضوع «خواستن» فرق می کند و فرهنگ خواستن وگرنه در بقیه جهات میان هر دو گروه ارتباط مستقیم وجود دارد و در نهایت کار می بینیم که آحاد هر دو گروه در یک مرکز برخورد بهم می رسند و در یک خط قرار می گیرند.

در سالهای مورد اشاره فاصله میان طبقات مختلف مردم آنچنان زیاد است که جز بادرگیری و مبارزه نمی توان گودال عمیق فاصله را تصرف کرد. آنها که سالهای مورد نظر ۱۳۲۷ تا ۱۳۳۲ را به یاد دارند، هنوز هم با بی باوری سازمان گرفتن مراکز مبارزه و توده ستم دیده و ستمکش مبارز را به خاطر می آورند. در جنوب آن سالها، از یکسو دخالت استعمارگران بردوش مردم سنگینی می کرد و از یکسو حسرت ثروتی که فقط طعم پاسداری و زحمتش را مردم چشیده بودند. اگر خالد نوپا راحت و آسان در جریان وقایع سیاسی و مبارزات اجتماعی حضور می یابد، این به دلیل استعداد و شایستگی نوجوانی فقیر نیست، بلکه باید این را به حساب استعداد مقطع تاریخی مورد نظر گذاشت که می تواند حلقه نیاز را تا حد غیر قابل تحمل بودن تنگ کند و صدای شکستن استخوانهای تحمل و بردباری، مومنانه و صوفیانه را چون شلیک گلوله در میدان سکوت اجباری بگوشها بنشاند و همصدا بیابد.

اگر در سالهای مورد نظر فرهنگ عمومی تا بدان حد رشد نکرده بود که مردم حد و حدود نیازهای طبیعی و انسانی خود را بازشناسند، اما موقعیت از طریق همان معدود ادم با فرهنگ چنان مساعد شد، که غیرت و جسارت به مدد فرهنگ آمد و حرکتی را باعث شد که هنوز هم چهره های حرکت کننده چون یادگارهای اولین بدست آورده های عزیز در فکرها زنده اند.

بعبارت روشنتر رمان همسایه ها از حوادثی ریشه می گیرد که وقایع تاریخی قابل شناختی چون خلع ید از شرکتهای نفتی یغماگر از ره آوردهای آن است:

[تا پیچ رادیو را باز می کنی، صدای لرزان رئیس دولت است که برای مردم حرف می زند و از مردم کمک می خواهد. نمایندگان رئیس دولت آمدند و ـ به قول مردم ـ انگلیسیها را ریختند به دریا. کشتی جنگی انگلیسیها، دمشق را انداخت روکولش و رفت ولی هنوز از روبه راه شدن زندگی خبری نیست... باز خبرهای تازه روزبانها افتاده است:

ـ انگلیسیا قصد دارن یه هیات بفرستن که قرارداد تازه ببندن

ـ هیات استوکسومیگی؟

ـ خب بله... خیال می کنم پیشنهاد شونم چندون بد نباشه... پنجاه پنجاه.

ـ چه خوش باوری برادر؟

ـ بنظر تو عیبی داره؟

ـ خیال می کنی ما حریف حقه بازی انگلیسیا میشیم؟....]

در همسایه ها زمان لجام گسیختگی ها و بلبشوی سرسپردگان بیگانه است که همه صاحب قدرتند و سنگ اعمال نفوذ خارجی ها و سیاست های بهره کش و ستمگر را بسینه می زنند. بعبارتی در آن زمان که رفتار بی رویه پلیس اوضاع وطنپرستان را در معرکه ای پردردسر به سودا نهاده اند، محافظان نفع افراد صاحب نفوذ و صاحب نفع تسمه از گردهٔ ملتی پریشانحال کشیده است و همسایه ها حدیث تلاش ملتی ستم دیده است برای تجدید حیات سیاسی، اجتماعی و اقتصادی خود.

نویسنده همسایه ها از بیکاری و گرسنگی و پریشانحالی حرف می زند. از دیدگاه بیکاران و گرسنگان تدارک بینندگان اوضاع حاکم برزمان را مورد تشریح قرار می دهد. مردمی که بامدد گروهی از خود گذشته وضعیت خود را در برزخ تاریخ بازشناخته اند جز فداکردن جان خود راهی را نمیبابند، راهی که برای کنار گود نشستن شیرین است ولی پیمودنش دشوار است. گفتن از پزیشانحالی مردم در آن زمان، با توجه به اینکه هنوز هم کم و بیش فراموش نشده اند، تا همین حد کافی است، اما ارزشهای ادبی کتاب:

ـــ ارزشهای ادبی همسایه ها

محمود، در «همسایه ها» به یک حد نصاب قابل اعتنا در پرداخت ماجراها از لحاظ ادبی می رسد که سعی می کنیم در اینجا فقط بصورت اشاره از آنها بگذریم، اگر چه می دانیم کافی نیست:

از اختصاصات کار نویسنده آسان و راحت نویسی او است. آنچنان روان وقایع را توصیف می کند که خواننده قادر است تمامی ماجرا را نزد خود مجسم کند. نثر کتاب پا به پای خالد که پخته می شود، رشد می کند و بالا می اید. مردم عادی زبان خود را دارند و هیچ مساله عارضی زبان آنها را نامفهوم نکرده است.

در تصویر پردازی شاید بتوان گفت کار محمود در همسایه ها کم نظیر است. بعنوان مثال در بخشی که رحیم خرکچی زنش را می کشد آنچنان پارالللی بین وقایع و توصیفهای تمثیلی بوجود می اورد که ماجرا تشدید می یابد:

وقتی رحیم خرکچی از دیدن و تماشای رفتار زنش عصبانی می شود می بینیم که کنده های زیر دیگ غذا شعله ور می شود و پا به پای بالا رفتن عصبانیت رحیم خرکچی شعله ها بالا می اید و تازمانیکه ضربه به سر زن رحیم فرود می آید آب دیگ هم سر می رود و آتش را خاموش می کند و زندگی زن رحیم خاموش می شود.

شخصیت های محمود همه قابل شناختند و آنچنان در توصیف آنها غیر مستقیم با مهارت عمل شده که خواننده می تواند چهره آنها را در ذهن خود مجسم کند.

[تا چشم بهم بزنیم می بینیم که میدان پر شده است از آدمهای جور به جور، پیر، جوان، با لباس کار، با لباس تمیز، با لباس چرب و روغنی و چند تائی هم زن و دختر بی حجاب قاطی شان. از این همه آدم که یکهو تو میدان دور هم جمع شده اند بهشم می زند. تند می کشم عقب و می روم می ایستم رو خواجه نشین پهن خانه ای که هنوز سردر ضربی دارد و هنوز برای ساختن مغازه، خرابش نکرده اند.

ابراهیم هم خودش را می کشد بالا ومی ایستد کنارم. دهان هر دوتامان از تعجب باز مانده صداها قاطی هم است. همینطور که آدمها، پشت سر هم از خیابانها سرازیر می شوند تو میدان فشار جمعیت بیشتر می شود و به هم فشرده می شوند ناگهان جوان چهار شانه میانه قدی می رود رو دوش چند نفر می ایستد و بنا می کند به حرف زدن. یک لحظه شفق را می بینم که از لابلای جمعیت به طرف وسط میدان می رود. بعد، گمش می کنم و هر چه گردن می کشم نمی بینمش تا حالا همچین جماعتی را ندیده ام که دور هم جمع شوند فقط گاهی روزهای تاسوعا و یا روزهای عاشورا، آن هم نه این همه آدم. انگاری جوان میانه قامت قصد نوحه خوانی دارد، ولی می دانم که نه روز قتل است و نه روز وفات. چون که اگر بود مادرم وقتی که صبح از خواب بیدار می شد، کار اولش این بود که پیراهن سیاهش را بپوشد و نپوشیده بود.

صدای جوان چارشانه را می شنوم چیزهایی می گوید که سردر نمی اورم. جماعت، گاه به گاه دسته جمعی و با صدای بلند می گویند «صحیح است.» بعد می بینم که یکهو روهوا پخش می شود. می خواهم از خواجه نشین بپرم پائین و بروم میان جمعیت و چند تائی از کاغذها را بردارم، اما ممکن نیست. کمی دورتر از خواجه نشین، یک دسته کاغذ پرت می شود رو هوا. باز یک دسته دیگر. پیمان است که دارد دسته های کاغذ را پخش می کند. صداش می کنم اما نمی شنود.

ابراهیم می پرسد:

ـ مگه می شناسیش؟

ـ آره بابا... شاگرد کتابفروشیه.

پیمان قاطی مردم می شود. دیگر پیدایش نیست. جوان میانه قامت هنوز حرف می زند. بعد، یکهو از روشانه دیگران می آید، پائین.

عجیب تر از جمع شدنشان، غیب شدنشان است. تا بخواهم بفهمم که کی هستند و چی هستند و چرا دور هم جمع شده اند، یکهو میدان را خالی می کنند و ناپدید می شوند و تازه از کمرکش خیابان شهربانی، یک عده پاسبان پیدا شده است که باتون به دست، دوان دوان می آیند.

هنوز پاسبان ها نرسیده اند به میدان که از روخواجه نشین جست می زنم پائین و به دو می روم وسط میدان و چند تایی از کاغذها را از رو زمین بر می دارم و چه کار خوبی می کنم چون، همچین که دسته پاسبانها به میدان می رسد، کار اولشان اینست که کاغذها را از روزمین جمع کنند و چند تائی را که تو دست مردم است ازشان بگیرند. حالا تعجبم بیشتر شده است. دلم می خواهد هر طور است از قضیه سردربیاورم. کاغذها را تا می کنم و زیر پیراهنم قایمشان می کنم و با ابراهیم می رویم و می ایستیم کنار دکان جلیل کویتی که تازه دست به کار شده است شکم ماهی را پاره کند. کاردرا با مصقله صیقل می دهد و نوک کارد را می نشاند زیر شکم ماهی پاسبانی از کنارمان رد می شود و چپ چپ نگاهمان می کند. دل تو دلم نیست. مبادا دیده باشد که کاغذها را زیر پیراهنم قایم کرده ام.

پاسبانها کاغذها را جمع می کنند، بعد تقسیم می شوند تو خیابانها و دوان دوان دور می شوند. یکهو یادم می آید که باید سیرابی بخرم. دارد دیر می شود، اگر نجنبم گیرم نمی آید. چون سیرابی آنقدر خوشمزه است و آنقدر مشتری دارد که دل و قلوه و جگر و یا حتی گوشت نازک گوسفند هم به گردش نمی رسد.

ـ ابرام راه بیفت

ـ پا میگذاریم به دو

نیمه نفس به خانه می رسیم. سیرابی را می دهم به مادرم دلم می خواهد زودتر سر از کار این جماعت درآورم. دلم می خواهد زودتر بدانم تو این کاغذها چه نوشته شده که پاسبانها بزور از دست مردم گرفتنشان. می روم تو اتاق پدرم می نشینم و پرده در میانه را می اندازم ـ ابراهیم و جمیله می نشینند روبرویم.

نوشته همه کاغذها مثل هم است. چیزهائی است که اصلا سر در نمی آورم. جانم بالا می آید تا یک کلمه را هیجی کنم و تازه وقتی کلمه را هیجی کردم و خواندمش معنی اش را نمی فهمم. مثلا نمی دانم این «استعمارگر خونخوار» چه جور جانوری است که فقط خون می خورد و اشتهاش هم سیری ناپذیر است، لابد بی جهت اسم «استعمارگر» را خونخوار نگذاشته اند. باید دلیلی داشته باشد.

ابراهیم می گوید تا نباشد چیزکی، مردم نگوین چیزها.

از این جانور، بفهمی نفهمی چیزکی دستگیرم می شود. مثلا فهمیده ام که گاهی به جای «خون» نفت هم می خورد.

و اینست که بعضی جاها توکاغذها به جای «خونخوار» نفت خوار هم نوشته شده

ابراهیم مژه های نموکش را به هم می زند و می گوید:

ـ نفت بخوره که بهتره تا خون بخوره

وعقیده دارد که اگر این جانور هوس خون آدم بکند بدجوری میشود.

ابراهیم را نگاه می کنم عجب رنگ زردی دارد انگار زردچوبه آب کرده است و به صورت و گردنش مالیده است بهش می گویم

ـ نه ابرام اینجورام نیس که من و تو میگیم... میباس چیزهای دیگه م باشه که ما سردر نمی یاریم

ابراهیم ازم می خواهد که یک دور دیگر نوشته را بخوانم...]

همسایه‌ها

احمد محمود

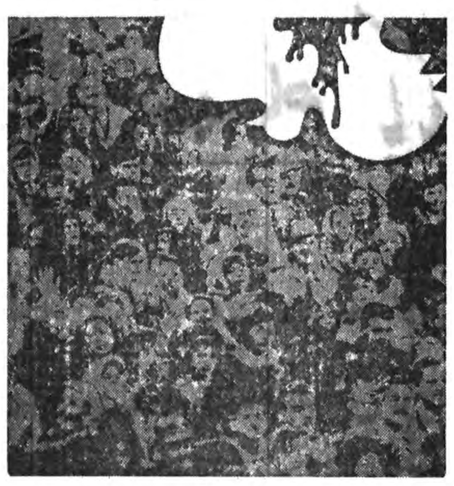

اینیاتسیوسیلونه خالق «نان وشراب» درگذشت

بارش باران یک واقعیت است

دکتر مصطفی رحیمی

اینیاتسیوسیلونه نویسنده معروف ایتالیائی هفته‌ی پیش پس از یک بیماری طولانی درسن ۷۸ سالگی درگذشت. مرگ وی ضایعه‌ای تاسف انگیز برای جامعه‌ی ادبی اروپا محسوب میشود. «سیلونه» یکی از موسسان حزب کمونیست ایتالیا بود ودرعین حال یکی ازنخستین کسانی بود که بخاطر مخالفت با استالینیسم ازحزب کمونیست کناره گرفت. وی بعداز کناره گیری به ادبیات روی آورد و به قصه نویسی پرداخت. نان وشراب وفونتامارا دوائر اودرایران ترجمه شده است. نان وشراب با ترجمه درخشان محمد قاضی تاکنون توسط انتشارات امیرکبیر چندین بار چاپ شده است. دکتر مصطفی رحیمی درمقدمه نان وشراب مطلبی نوشته است که باتوجه به ارزشهای این مقدمه، ترجمه قاضی وبخاطر فقدان سیلونه ازنظرتان میگذرانیم.

آثار سیلونه، نویسنده معاصر ایتالیایی مانند کارهرنویسنده بزرگی وقف بررسی مهمترین مسائل قرن ماست.

ماجرای یک مسیحی فقیر، به رابطه میان «اخلاق» و «قدرت» می پردازد: درقرن سیزدهم میلادی کاردینالها پس از بیست و هفت ماه مباحثه و مجادله به سبب تضادشدید منافع نمی توانند برسرانتخاب پاپ به توافق برسند. ناچار راهبی پرهیزگار و گوشه نشین را به مقام پاپی برمی گزینند. اما پاپ پرهیزگار پس از مدتی کوتاه حکومت، برای نجات انچه جوهرمسیحیت می نامد ناچار می شود به غارها پناه ببرد، بدینگونه کتاب آرزوی حکومتی است با دستهای پاک و بالاتر از آن «عهدی بدون وجودکلیسا، بدون وجود دولت، بدون جبر و زور، دراجتماعی برمبنای برابری، اجتماعی قانع و متواضع و مهربان و نیکوکار...»

ممکن است بگویند این گفته نشانه اعتقاد به «مدینه فاضله» است اما سیلونه از پیش جواب می دهد:

«تاریخ اعتقاد به مدینه فاضله درواقع تاریخ یک آرزوی همواره نابرآورده است، لیکن آرزویی است که هیچگاه آدمی را رها نکرده است.»

سیلونه دریکی از صحنه های این کتاب وسوسه قدرت طلبی را تابه عمق می شکافد. (گفتگومیان همان پاپ پرهیزگار است که اینک خیال فراردارد، با یکی از کاردینالها):

پاپ: بلی، برمن ثابت شده که مشکل است انسان هم پاپ باشد و هم یک مسیحی مومن باقی بماند (...) بسیار جالب است که آدم بفهمد به چه علت مردم این همه هوس حکومت کردن درسرمی پرورانند.

کاردینال: توضیح علت به نظرمن آسان است. انسان از حکومت کردن بیش از آزادی یا بیش از فضیلت و تقوی خوشش می آید. شما ای پدرمقدس، می ترسم انسان را چنان که باید نشناخته باشید.

کاردینال به «انسان» بی اعتقاد است و سیلونه به جامعه کنونی. چنین است که قهرمان کتاب او بهمان نتیجه‌ای می رسد که برشت دردونمایشنامه خود «زن نیک سچوان» و «ژاندارک کشتارگاهها» رسیده است، نیکی کردن درجامعه واژگونه ناممکن است و خشت زدن بردریا: «پیش خود فکر می کردم که می توانم مثلا از فرمانروای ناپل به قصد نیکی کردن به مردم استفاده کنم. «نیکی کردن». چه حماقتی. فراموش نکنید، بچه های من، که دراینجا فقط نیکی کردن مطلق مطرح است نه «قصد نیکی کرده» (...) قدرت را به خدمت گرفتن. چه خیال خام خطرناکی. این قدرت است که مارا به خدمت می گیرد...»

بی گمان سیلونه چه درآن کتاب وچه درنان وشراب از «مسیحیت» مفهوم دیگری بجز مذهب درنظردارد که یافتنش چندان دشوارنیست.

درنان وشراب نیززمینه کارزمینه اخلاقی است: سپینا، قهرمان کتاب وبنه دتوسیمای دیگر دوست داشتنی اثر، هردو در جامه کشیشی اند. اما سپینا برای آن که ازدیده پلیس موسولینی محفوظ بماند این لباس را برتن دارد.

واستاداو، بنه دتو، نیز معتقداست که خداوند یعنی جستجوی عدالت، هرچند جوینده منکر خداباشد. بدینگونه، برعکس ظواهر، کتاب اثری مذهبی نیست. پاپ اعظم، بنه دتو را که مرداخلاق است ومردم دوست، به بهانه پیری ازخدمت معلمی مدرسه دینی معزول می کند. واصولاباید گفت مردان مقدسی که مورد بدگمانی وازار کلیسا قرار نگرفته باشند کمند بهنگام درگیری جنگ حشه کا،سا رشوه دولت رامی پذیرد تابراین بیداد صحه بگذارد و انگاه پدرمقدس خوب می داند که حرف زدن بادهان پربه تندرستی زیان می رساند. و «جنگ.. ازمسائل سیاسی است. روزنامه اسقف نشین منحصرا درباره مسائل روحانی بحث می کند. به هرحال ازجنبه روحانیت محض، بلای عصرمابی عصمتی درطرز پوشیدن لباس است. مگر عقیده شما همین نیست؟»

سیلونه مارا به روستاهای دوردست ایتالیا می برد، آنجا که ایتالیای واقعی را می توان دید. آنجا که مابا «کافون» ها (روستاییان فقیر) آشنا می شویم. سیلونه بازیرویم زندگی اینان آشناست زیرابیست سال اول عمرخودرا درمیان آنان گذرانیده است ورمان «فونتامارا» ره آورد این گشت وگذاربارورواست. تروتسکی درباره فونتا مارا می نویسد:

سیلونه روستاییان ایتالیارا خوب می شناسد... رویدادهارا بزک نمی کند ودرزرورق نمی پیچد، زندگی را به همان گونه که هست می بیند، آنچه را می بیند به شیوه ادبیات ملتزم مکتب ماتعمیم می دهد، سپس این تعمیم هارا باتصویر سازیهای هنری تجسم می بخشد.

نویسنده حتی به نام روستاییان، روستاییان بی چیزوچوپانها سخن می گوید. باوجود مشکلات استثنایی این کار، سیلونه چون استادی واقعی عمل می کند. چندفصل این کتاب با قدرتی هیجان انگیز نوشته شده است.

این سخنان درباره نان وشراب نیز صادق است بااین امتیاز که دراینجا اضافه برزندگی روستاییان، مابازندگی روشنفکران ایتالیا نیز باهمه اوج وحضیض ها، مبارزه ها، تردیدها، گریزها، انحرافها وعظمتهای آن آشنا می شویم، دراین کتاب شوربختیها، سادگیها، متلکها، سرگرمی هاوشیطنت های روستاییان استادانه بیان شده است. یکی ازاینان می گوید: «این زمین مثل یک تکه ازگوشت تن من است. من ممکن است خودم را بفروشم یا زنم را بفروشم ولی زمینم را هیچوقت حاضرنیستم بفروشم...»

سپینا، نماینده روشنفکران وظیفه شناس، می کوشد درحریم فکرروستاییان رخنه کند. کوششهای نخستین اوعقیم می ماند، هنگامی که می خواهد با آنان ازازادی سخن بگوید روستاییان به آزادی روابط دختر وپسر می اندیشند وهنگامیکه توضیح می دهد منظورش این نیست، یکی از آنان فاتحانه می گوید: «بلی حالا دارم می فهمم، مقصود آزادی مردان زندار است. درمیان ما اوضاع بهمان قرار مانده است که بودولی دردشت تابخواهید ازادی هست»

یاهنگامی که صحبت ازراه رهایی درمیان است. یکی ازروستاییان می گوید: «راههایی که به خارجه منتهی می شوند بسته شده اند چطورمی توان رهایی یافت؟ «سپینا ازدهقانی می پرسد. آخر ازشما نپرسیدند که شماباتصمیم کنگره » سپینا هستید یانه؟ وجواب می شنود. «مگرباید ازماپپرسند؟ البته معلوم است که ماهمیشه بی آنکه کسی چیزی ازماپپرسد موافق هستیم. حتی من درپایان جلسه امروز به ناطق گفتم که چون من همیشه مطمئنم هرموضوعی که درانجمن مطرح شود منطقی ومبتنی برخیروصلاح است وچون کارشخصی زیاد دارم اجازه می خواهم درجلسه آینده درمنزل بمانم ولی اواجازه نداد وازمن پرسید: «توازکجا می دانی که درجلسه آینده درباره چه موضوعی بحث خواهد شد؟ » من جواب دادم: «من بدانم؟ من ودانستن؟ من که یک اجاره دارفقیربیش نیستم؟ » آن وقت مردک چشمکی به اطرافیان خودزد وازمن پرسید: پس چطورمی توانی ازحالا موافق باشی؟ من جواب دادم: البته که موافقم. خیال می کنی من که هستم؟ همینم مانده که موافق نباشم».

صحنه چنان ماهرانه تصویر شده است که ممکن است آن را، هم حمل برسادگی روستایی کرد وهم دلیل دیرباوری وبی اعتقادی روستاییان نسبت به شهریان دانست: روستایی هم نماینده موسولینی رادست می اندازد وهم جوینده «چه بایدکرد» را. دنباله آن صحنه چنین است: نمایندگان دولت می خواهند پول یک سلسله تلگرامهای تبریک دهقانان وصول کنند. اینجا آن موافقت درپست رنگ دیگری به خودمی گیرد. دولتیان درهارا می بندند وجیبهارا بادقت می کاوند. روستایی ادامه می دهد: «ولی فکرش نرسیده به این که بگوید کفشهای مراازپایم دربیاورند وبگردند چنانکه با همه آن وراجیها و آن امروتهی هاآخرمن بودم که سراوکلاه گذاشتم..»

اصرار سپینا درگذشتن ازاین حصار بیهوده است، ازهمان روستایی جواب می شنود که: مقصود شماازاین که پشت سرهم کلمات «موافق هستید» راتکرار می کنید چیست؟ اصلا صحبت مابرسرچه موضوعی است؟ وقتی هواخوب است ویا بالعکس وقتی باران می بارد آیا می توان ازکسی پرسید: «آقا شماموافق هستید؟ باران است ومی بارد والسلام.» دنباله این گفتگورا هم نمی توان گذاشت وگذشت. دهقان می گوید. «باران باریدن واقعیتی است که روی می دهد، حرف که نیست واقعیات مردهستند وحرفهازن، هزارزن را باهم جمع کنید بقدر یک مرد نمی شوند. » روستایی بایک تیرچندشان می زند. واین روستاییان اگر ساده اند یاخودرابه سادگی می زنند هیچ جاابله نیستند. دهقان دیگری می گوید: «این ورق کاغذ را دولت برای مافرستاده است درانجا نوشته اند که دهقانهای ایتالیا انقلاب کرده اند وانقلاب به همه هدفهای خودرسیده است. می خواهم بفهمم که به چه هدفی رسیده ایم؟» معلمه (نماینده موسولینی) جواب می دهد: «به هدفهای معنوی.» دهقان دیگر می پرسد: «کدام هدف معنوی؟» آن وقت معلمه به تته پته می افتد وچیزهایی می گوید که کسی نمی فهمد.

این روستاییان، سرانجام، خدمتگزارخودرا می شناسند.

نان وشراب بی شک اثری ضدفاشیستی است. گاه به زبان جد: «کشور تبلیغات برمبنای وحدت کلمه استوار است کافی است یکی بگوید نه. تا افسون باطل شود. آن وقت است که نظم به خطر می افتد وآن صدای مخالف باید خفه شود. یا «ارکان دیکتاتوری بر... استحاله‌ای که انسان راتبدیل به حیوانی لرزان ازترس می کند استوار است» ولی بیشتر، این دشمنی با فاشیسم را درلباس طنز می بینیم: نماینده موسولینی به روستائیان می گوید که کشورهای خارجی حاضرند پیشوای مارا به مبالغ گزافی بخرند وروستاییان باسماجت تمام می خواهند ازمقداردقیق این مبلغ مطلع شوند. یا درمورد دیگر، مامورپشت هم اندازی را درراس یکی ازسندیکاها ـ گذاشته اند. یکی می پرسد: سندیکای کارگران یا کارفرمایان؟ «نمی دانم. به هرحال هردو یکی است، مقصودم سندیکای دولتی است» و یا: «من هم داوطلب جنگ (ماحبشه) شدم. به جای آنکه دراینجا ازبیکاری کپک بزنم چندصدلیری درماه می گیرم. اگرهم داوطلب نشده بودم مرابه اجبار به سربازی می بردند، پس چه بهتر که آدم کارصواب رابه میل خودبکند»

ونیز:

«.. خوشبختانه آشفتگی هایی که درمورد مذهب، براثر جنگ درافکاربوجود آمده بود (باروی کار آمدن موسولینی) زایل گشت ومجددا نظم برقرار گردید، چنان که ترتیب سلسله مراتب استفاده ازپشت بوته ها (به جای مستراح عمومی، که روستاییان وخرده مالکان برسرآن باهم اختلاف داشتند) به همان نظم ونسق سابق برگشت».

ونیز کتاب، شرح تباهی انسانهاست وپوسیدگی بذر انسانیت درسرزمین فاشیسم: «آخرهیچ چیز برمداری که به شما (جوانان) وعده داده بودند نگشته است» و «شما حالا بین سی ودو وسی وچهار سال سن دارید ولی ازهم اکنون به پیرمردهایی می مانیدکه خوره کسالت ایشان را خورده باشد، طبعا روی سخن من بابهترین شمایعنی باکسانی است که آنقدر باهوش هستند که پی به انحطاط خودببرند، وقتی یکی ازشماهم اکنون اعتراف کرد که انسان نمی تواند آنچه دلش می خواهد بشود صاف وپوست کنده وبی آنکه خود متوجه باشد عصاره تراژدی جدید را بیان کرد، وزندگی ماجنبه موقت دارد ما خویشتن رابرای مردن اماده می کنیم، مردن با این حسرت که زندگی نکردیم» چنین است ک ازیاران قدیمی یکی به قمار پناه برده، یکی درکسب حقیر خودورشکست شده یکی دراتش حسد می سوزد، یکی کلانترشده، یکی مستی مدام رابرهوشیاری ترجیح می دهد، یکی کشیش شده وبه افتخار جاسوسی، اسقف اعظم سرافراز است دونفرمرده اند ودونفرنیز به گارمندی دولت مفتخر شده اند.

نان وشراب بی شک بیان روشنفکری ومسائل آن است، ماجرای روشنفکرانی است که می خواهند راهی به جایی ببرند، ونیز روشنفکران سرخورده، روشنفکران مایوس وروشنفکران سازشکار، وازان مهمتر کتاب بیان کشمکشهای درونی انسانهایی است که درجستجوی جهانی بهتر وانسانی ترند «به عقب برگشتن وجوان شدن ودوباره به اعتقادات باستانی مذهب روی آوردن ومقدرات خودرا به دست خدایی والا سپردن این مساله‌ای است که اومی داند غیرممکن است، به زندگی خصوصی پناه بردن ونسبت به سرنوشت غیرانسانی مردم بینوا بیقید ودیکتاتوری راپذیرفتن نیز برای اوامکان پذیرنیست، به حرفه سیاست ادامه دادن وبه مقررات وآداب گردن نهادن ودسیسه چینی کردن ودروغ گفتن ونفع حزب رابمنزله خیرمحض تلقی کردن وبه ارزشهای اخلاقی ومعنوی به چشم تعصبات خرده بورژوایی نگریستن، این نیزغیرممکن است، پس چه بایدکرد؟

تضاد درهمه جاهست، ازجمله درضمیر آدمی، و آنگاه که تحرک وهیجان نباشد چه بساکه این تضاد متلاشی کننده باشد» بالاخره دراوچیزی چون یک شکاف معنوی که وجودش را به دوقسمت تقسیم کرده باشد محسوس است مادام که اودرحرکت وفعالیت بود آن دوقسمت ازوجودش باهم سازگار بودند....

لیکن ازان هنگام که ازتحرک وفعالیت برکنار مانده است درمیان آن دوقسمت ازوجودوی تفرقه ونفاق افتاده ازهم جداشده اند...»

گاه درمعلومات قبلی باید تجدید نظرکرد وشهامت این کاررا داشت:

«تمام این مطالب که ازقول استادان وپیروان مکتب ایشان درباره مساله روستایی نوشته شده است تمام این آمارها، جدولهای جامع که اوتابه حال درلای آنها می زیسته [illegible] چیزی بجز قرطاس بازی نبوده است... ده وتپه ها و باغها، جریانها ومزارع آن همه ازکاغذ است... اغلب حوادث ونیز دهها پیروزیها نیز کاغذی هستند... اما اواگربه عمل بنا برد ایا بدان معنی نیست که ازفکر کردن می ترسد»

وزمانی تردید درراه نه زاییده درون بلکه معلول علتهای بیرونی است «جراثمام انقلابات بدون استثناء به صورت نهضتهای ازادی بخش شروع شده ولی به استبداد انجامیده اند» ودراین میان موقعیت روشنفکرازهمه حساس تر است: «یک نجاروبک کشاورز شاید دررژیم سیاسی استبدادی خودرا باوضع موجود تطبیق بدهند... وبه کارخویش بپردازند ولی برای یک روشنفکر مفری نیست، اویا باید تسلیم شود وزیربیرق طبقه حاکم درآید، یا تن به گرسنگی ورسوایی بدهد ودرنخستین فرصت مساعد کشته شود»

گفتنی است که این گفتگوها وکشمکشها نشانه تزلزل ایمان قهرمان اثرنیست بلکه تردید درشیوه وصول به ایمان است تردید درمقصد نیست، تردید درراه است، به گفته کامو:

یک اثرانقلابی ازان روکه پیروزیها وتوفیق هارا می ستاید انقلابی نیست، بلکه ازان روانقلابی است که دردناکترین جدالهای درونی انقلابیون رابیان می کند ان دلهره هاهرچه دردناکتر باشد تاثیرشان درانقلابی کردن اثربیشتر است، سبب یک انقلابی واقعی به مبارزی که زود ایمان می آورد سبب عارفی ربانی است به خشکه مقدسی متعصب.

عظمت هرعقیده را به مقیاس وسواس هایی که القاء می کند باید سنجید

چنین است که کاموی سختگیر، نان وشراب را «یک اثرانقلابی بزرگ» می داند، و آن را «درحد آثار بزرگ کلاسیک» می شناسد.

کتاب پایان جالبی دارد: قهرمان اثرکه فاشیستها درتعقیب اوهستند وهمه راهها را براوبسته اند به کوه می گریزد، به بلندی به سپیدی به برق وبه خطر.

آیا دستگیر خواهد شد؟ آیا نجات خواهد یافت؟ سیلونه عمدا پایان کار را مبهم گذاشته است تاماخود، قصه را تمام کنیم وماجرا درماادامه یابد، امأ این قدرهست که دختری که سراز پانشناخته ازپی سپینا به کوه می دود ودیوانه وار اورا می نامد به جای پاسخ معشوق آوای گرگ می شنود

وماکتاب دوستان، ترجمه آثار خوب را تاچه حد مدیون محمد قاضی هستیم؟ کافی است به فهرست کارهایش نگاه کنیم، این بار قاضی ماازنان وشراب «سیلونه»، «من وسلوایی» به ارمغان اورده است که همه تشنگان وگرسنگان رادرسالهای سرگردانی بکاراست، دست مریزاد.

بیگانه‌گرایی، ارمغان پلید غرب زدگی!

دکتر م ـ منفعل

اخیرا در یکی از جراید عصر پایتخت نقل قولی بوداز یکی از نمایندگان انجمن شهرستان تهران زیر عنوان: «به‌فارغ‌التحصیلان خارج از کشور توجه نمی‌شود» که‌ضمن آن نه‌یندهٔ محترم با ابراز تاسف خاطر نشان کرده بود که بسبب وجود قوانین «کهنه‌و پوسیده»یی که‌هنوز دراداارات دولتی حکمفرماست جوانان تحصیلکرده خارج از کشور و یابه‌گفته ایشان این «سرمایه های ارزنده مملکت» بعد از اینکه موفق نگشتند جای‌پایی در این سرزمین برای خود بازکنند ناگزیر میشوند دو باره به خارج برگردند و با مزایای بیشتر درخدمت یک کشور بیگانه درآیند. دوروز پس‌از انتشار این اظهار نظر، مقاله‌ی نیز به‌قلم یکی از نویسندگان ارجمند در همان روزنامه درج گشته بود تحت عنوان شبح قحطالرجال هرروز نزدیک‌تر میشود» که نویسنده گرانقدر بی‌آنکه اشاره‌ای به تحصیلکرده‌های خارج‌ازکشور بکند به‌نکته مهمی از مطالب نماینده انجمن شهرستان تهران اشاره نموده و به‌ویژه متذکر شده بود که ما نه‌تنها به‌افرادارزشمند وپرمایه، مجال پیش آمدن ودر «زیر نورافکن قرار گرفتن» نمیدهیم بلکه عرصه را چنان برایشان تنگ میکنیم که ناگزیر به‌عقب نهاده و میدان را برای خود نمایی و صحنه‌سازی متظاهران فرومایه خالی میسازند.

در تکمیل وتائید نوشته ایشان بد نیست اضافه شود که متاسفانه شمار این قبیل اشخاص و یابه‌قول نویسنده محترم مقاله این «رجال نماها» بسبب وجحان روابط‌برضوابط در دوایردولتی‌وارکان اجتماعی ما ناچیز نیست و هریك از آنها به‌منظور حفظ ومنافع شخصی خودچنان افرادتحصیل کرده و کاردان را درتنگنا قرار میدهند که اینان را به هیچوجه یارای ایستادگی در برابر آنان نیست و در چنین شرایطی گروه معدود اخیر یا باید در مقابل رقبای ناصالح و دسیسه ساز خود سرتسلیم فرود آورندو یا میدان رابرای یکه‌تازی آنان خالی سازند.

اینك نمونه‌ای کوچك از مطالبی است که نویسنده این سطور پس‌از مراجعت به‌ایران در طی ده ماه اخیر جسته گریخته در جراید خوانده و یا در محیط کار خود از زبان همکاران شنیده است، و بد نیست به‌منظور توضیح بیشتر در اینجا اضافه کنم که‌اینجانب مدت شانزده سال در خارج از کشور اقامت داشتم و چون در عرض این مدت به‌کار تحقیق و تدریس هر دومی‌پرداختم توانستم ضمن طی بالاترین مدارج (دکترای دولتی)دررشته تحصیلی خود از نزدیك باکم وکیف آنچه در کشورهای اروپایی بالاخص فرانسه می‌گذرد آشنا شوم.

اغلب هنگامیکه در حضور دوستان و همکاران، مطالب و انتقاداتی نظیر آنچه درسطور بالا مذکور افتاد مطرح می‌گردد آنان بسبب اقامتطولانی و بالنتیجه تجارب وبرداشت هائی که نگارنده‌ازشیوه رفتار ورونداکار فرانسویهادراینگونه مسایل دارد می‌پرسند: راستی وضع آنجا از چه قراراست، آیا روابط برضوابط برتری دارد، ودرآن دیار هم اشخاص پرمایه و دانشمند، میجورندو مطرود، ولاف گویان فرومایه مطلوب ومحبوب ؟!

البته به‌پرسش سوم‌بصورت منفی پاسخ میگویم ولی در مورد سئوال دوم پیوسته این نکته را یادآور میشوم که در کشورهای غربی هم روابط‌در احراز مشاغل نقشی دارد ولی به‌آن معنی نیست که «ضوابط» را بکلی نادیده بگیرند به عبارت دیگر اگر کسی در رشته تخصصی‌خوددارای‌ضوابط وزین‌و استواری باشد همکار وی‌که از این نظر درسطح پائین‌تری قراردارد بهیچوجه نخواهد توانست با اتکاء به روابط ـ گرچه بسیار موثرو گسترده هم باشد. به‌پست و شغل موردنظردست یازد !

در این زمینه بی‌موردنمی‌دانم به‌ویژه به‌اختلاف فاحشی که درروند کار مسئولان امور کشور ما و خارجیها در بکارگیری افراد تحصیل‌کرده بومی و غیر بومی وجود داردو متاسفانه تاکنون کمتر در جراید و مطبوعات به‌آن عطف توجه شده است اشاره کنم:

ارزش اعتبار و یا«پرستیژ» فوق‌العاده‌ای که ما در کشور خود بهرکس و هر چیزی که رنك و بوی خارجی دارد قائل هستیم مقایسه با رفتاری که مغرب زمینی ها در کشور خویش نسبت به‌اتباع بیگانه مخصوصا در مسایل مربوط‌به ارجاع شغل ابراز میدارند براستی چشمگیر و شگفت ـ انگیز است.

بطور مثال‌در فرانسه‌هنگامیکه دو نفر یکی فرانسوی ودیگری غیر فرانسوی‌درشرایط‌مساوی (حتی بعضا در شرایطی که‌فرد خارجی از نظر ضوابط‌ومدارك تحصیلی نیز ارجحیت دارد) داوطلب احراز شغل هستند مسئولان امور بی‌درنك داوطلب فرانسوی را برمیگزینند «در حالیکه در کشور ما درست عکس این قضیه مشاهده می‌گردد.

با کمال تاسف باید عرض کنم که خوداینجانب درسالی که گذشت‌به‌نحوی شاهدزنده و یا بهتر بگویم قربانی این نوع تبعیض و «بیگانه گرائی» بودم و همانگونه که در بالا اشاره نمودم با داشتن‌بالاترین درجه دانشگاهی در رشته تخصصی خود و سوابق و تدریس، چه در ایران و چه‌در خارج به‌استخدام یکی از دانشگاههای مرکز درآمده و در یکی از دپارتمانهای آن‌به امر تدریس پرداختم. بهنگام استخدام من یك بانوی‌خارجی در راس دپارتمان انجم‌وظیفه میکرد (ومیکند) که‌دررشته‌ای غیر از رشته‌ای که مسئولیت آنرا بعهده‌گرفته‌مدرك‌لیسانس دارد و با اینکه‌رئیس دانشگاه وقت ضمن ابراز نارضایی از وضع دهنجار آن دپارتمان و بالاخص تذکر این نکته که دانشجویان بهمین سبب سواد و معلوماتی در رشته تحصیلی خود ندارند، باتوجه به‌مدراج علمی و سوابق کار نگارنده به‌اینجانب قول صریح داد که حداکثر در مدت دو یا سه‌ماه بعد از تاریخ استخدام ابلاغ ریاست گروه را برایم صادر کند تا اصلاحات لازم را در تنظیم و اجرای برنامه‌درسی بعمل آورم و به‌اصطلاح خود ایشان سرو سامانی به آن دپارتمان بدهم. متاسفانه ماهی گذشت و قول رئیس محترم جامه عمل بخود نپوشید تا سرانجام باتغییر خود ایشان ازسمت‌ریاست، موضوع‌اصلاح دپارتمان مورد نظر در بوته فراموشی ماند و بالنتیجه خانم گرامی کماکان‌درپست‌ریاست گروه ابقا گشت.

اجازه بدهید این نکته را هم یادآوری کنم که‌اینجانب طبیعتا آدم جاه طلبی نیستم و باتوجه به آنچه در بالا در زمینه تحصیلات و سوابق دانشگاهیم معروض داشتم، پست‌هائی‌از قبیل ریاست‌گروه را در یك دانشگاه برای‌خود مایه فخر و مباهات نمیدانم، اما دوستان و همکاران بنده پیوسته این سئوال را مطرح میکردند که باوجود شخص صلاحیتداری چون تودر آن دپارتمان،اولیای‌دانشگاه چگونه ریاست گروه رابه‌دست یك خانم‌خارجی ناصالح سپرده‌اند که حتی‌مدرك‌لیسانس رشته‌ای راکه در آن تدریس میکند ندارد؟

در پاسخ این سئوال جز اینکه در دل خود بامرارت تمام فکر کنم: «شاید فقط بخاطر اینکه ایشان خارجی هستند و من ایرانی چه می‌توانستم گفت ؟

شاید اگر تبعیضی درچنین شرایط در مقابل همکاری که متعلق به این آب و خاك است‌به‌آسان اعمال شودتحمل آن چندان تلخ و دشوارنباشد ولی بارتاب آن در برابر یك فرد بیگانه بیش‌از آنچه‌تصور گردد مشمئز انگیز و یاس‌آور است، علی‌الخصوص وقتی که انسان از زبان‌همین فردخارجی بشنود که: «من در سراسر جهان جز ایران کشوردیگری را سراغ ندارم که مردم آن نسبت به‌زادگاه و هم‌میهنان خود اینقدر بی‌علاقه باشند »

باری اکنون، شایسته‌است مسئولان اموردرنحوه ارزشیابی وبکارگیری جوانان تحصیل کرده وطن تجدید نظر کلی بعمل آورند تاکشور ماخدی نکرده در اثر غفلت و ندانم کاریهای برخی از متصدیان وظیفه نشناس‌برای‌خودفرزندان این مرز بوم مبدل به‌دوزخ سوزان نگردد !

اسفالت مردم را خراب کردند

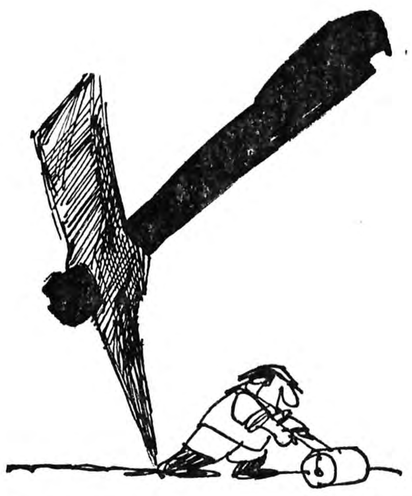

باوجود بودجه ودریافت سالیانه موارض نوسازی ، هیچگاه خیابان ۱۹ امیرآباد شمالی بوسیله شهرداری اسفالت نشد، تا اینکه چهار سال قبل اهالی محل که از اقدامات شهرداری ناامید شده بودند خود پول جمع کردند وخیابان مذکور را اسفالت کردند، ولی متاسفانه لوله‌کشی گاز ، آن اسفالت را خراب ودوباره بطور ناقص اسفالت کرد بطوریکه اغلب آب در محل‌حفاری شده جمع میشود وباعث تولیدپشه وکثافت میگردد وباعبور اتومبیل‌ها گندآب باطراف پراکنده میشود.

بااینکه مراتب بطور کتبی وشفاهی بشهرداری منطقه ۹ اطلاع داده شده ولیکن تاکنون ترتیب اثری نداده‌اند.

عباس سپاسی

مسئول این نابسامانی کیست؟

مردم صبور ماکو در خیابانها گرفتار وکلاف سردرگم شده‌اند زیرا نرخ تاکسی دراین شهر ۵ ریال است اما همه می‌دانند که بعضی اوقات برای رفتن به محله بشکوز ۵۰ریال هم می‌شود. جالب اینکه مسافران بایستی با فریادی‌رسا داد بزنند که محله بشکوز ۳۰ ریال، اگر راه نزدیک بود ومسافر کم که تاکسی نگه می‌دارد والا باید در گرمای تابستان و سرمای زمستان ساعتها انتظار کشید. مسئول این نابسامانی کیست و چرا بایستی رانندگان تاکسی بخود اجازه این همه تجاوز را به‌حریم مردم بدهند و معلوم نیست این بی‌سامانی از کجا سرچشمه گرفته و تاکی بایستی ادامه یابد؟ اگر می‌فرمائید فردا، باید بگویم که فردا خیلی دیر است . اگر واقعا کرایه تاکسی ۳۰ ریال است بفرمائید ۳۰ ریال واگر۱۰ ریال است بازهم بفرمائید ۱۰ ریال. آخر مگر می‌شودسرخود نرخ تعیین کرد و رانندگان تاکسی آنقدر خودسرباشند . خلاصه کلام اینکه از مسئولین امر می‌پرسم که ما بایستی برای مسیر تاکسی چقدر بدهیم؟

ح .ماکوئی

لبخند ، چاشنی زندگی

بقیه از صفحه ۹

نکرده‌ام . زیرا میدانم‌که شخص بیمه شده پس از گرفتن‌دفترچه بیمه دچار چه مشکلات و ناراحتی‌هایی می‌شود. بنابراین از بیمه کردن خودم و اهل و عیالم گریزانم. اصولا وظیفه هر درمانگاه ودکتری است که بیمار را بپذیرند و به مداوا یا معالجه بیمار مورد نظر بپردازند. حالا فرقی نمیکند که بیمار کیست و چکاره است و چه مقام و منزلتی دارد یاندارد. اصل ماجرا توجه به بیماراست نه به‌مقام و منزلتش ... به هر حال بیمه باید طوری باشدکه همه سطوح ، در همه رشته‌که فعالیت میکنند یکسان باشند . نه اینکه کارگر ساده با رئیس یک شرکت خصوصی فرق‌داشته باشد و نظیر این ...

گرامی‌پور ، از علاقه‌مندان ورزش است. او به تماشای‌هر نوع ورزشی میرود و از طرفداران پروپا قرص فوتبال، کشتی، بسکتبال و ... است . بهمین دلیل نظرش را در مورد ورزش ومسایل مربوط به ورزش می‌پرسم جواب میدهد:

ـ حرکت غیر ورزشی بعضی از ورزشکاران در وسط‌میادین ورزشی دوراز شخصیت‌انسان است. اما متاسفانه بعضی از ورزشکاران اصلا توجهی به این مساله نمی‌کنند و هر زمان که از دست یک تماشاچی ناراحتی می‌بینند، برای تمام تماشاچیان (مخصوصا فوتبال) آن قسمت حرکاتی از روی جهالت انجام میدهند که واقعا شایسته یک ورزشکار نیست... اما در این میان بعضی از داوران هم بی‌تقصیر نیستند . همانطور که گفتم بعضی از داورها، نسبت به دانش خود بی‌ایمان وبی‌اعتماد هستند .به این صورت که نمی‌توانند تصمیم قاطعی بگیرند.

آنوقت، یک خطای داوربباعث می‌شود که جنجالی بزرگ در میدان ورزشی بوجود بیاید .. این از داور وبازیکن، بعضی ازتماشاچی‌ها هم که هزار ماشاءاله باکارهایی که میکنند انگار به ورزشکار خودشان‌هم علاقه ندارند ...

چندی پیش به یک سالن ورزشی سرپوشیده رفته بودیم که یک سری مسابقات کشتی‌در آن انجام میشد. متاسفانه‌هوای سالن چنان گرفته و دودآلود بود که چشمهایم شدیدا به سوزش افتاد. حالا دیگر ازبقیه خبر نداشتم. ولی دوستان‌عزیز سیگاری مگراصلابفکر کشتی‌گیر مورد علاقه خودشان که داشت روی تشک کشتی‌شرشر عرق میریخت، بودند.

موسیقی وکتاب

گرامی‌پور،از طرفداران‌موسیقی اصیل است وبه صدای‌بنان و شجریان وپریسا علاقه خاصی دارد. نیز در یکی از اتاقهای خانه‌اش، کتابخانه نسبتا بزرگی دارد که‌خیلی‌ازآثار نویسندگان معروف را در آن گرد آورده است ... خودش میگوید:

ـ بمنظر من یک نویسنده در کتابش، روابط را بطور صحیح ومنطقی بوجودبیاورد. از نوشته‌های دکتر صاحب ـ الزمان چندتایی را خوانده‌ام، نوشته‌های این نویسنده‌خوب، آگاهی دهنده و سازنده است.

همچنین، زین‌العابدین‌رهنما که بانثر شیرین و زیبایش ، تاریخ را بمخورد آدم میدهد. از کتابهای داستایوفسکی هم چندتا خوانده‌ام که واقعا عالی بوده‌اند. کتابهای «ابله» و «خاطرات خانه مردگان» را از بهترین کارهای این نویسنده میدانم. نویسنده خوب زیاد بوده و هست، اما متاسفانه کتابخوان واهل مطالعه‌نداریم..

ضمنا در میان شعرا ازشعر های فروغ واقعا لذت میبرم. چرا که فروغ همه شعرهایش‌را بااحساس گفته است. وقتی شعری با احساس گفته شود، مسلما انتقالش به‌شنونده یا خواننده خیلی راحت صورت میگیرد. به‌عقیده من تاسالهای سال، نظیر شعرهای فروغ را شاید هیچ شاعره دیگری‌نتواند بوجود بیاورد .

ناظم چوب بدست ..

فرشاد وفرهاد، دو پسر این خانواده‌هم که هر دو در یک مدرسه تحصیل می‌کنند حرفهایی برای گفتن دارند. فرشاد میگوید:

ـ نمیدانم چرا ناظم مدرسه‌مان عادت‌کرده‌سرتاسر سال‌تحصیلی چوب بدست باشد؟ انگار اگر یک روز چوب بدست نگیرد ، آن روز شب نمی‌شود . البته ناظم مدرسه تابه‌حال با ما کاری نداشته است. اما الان مدتها است که چوب بدست گرفتن از مد افتاده است .

فرهاد هم اصرار دارد بنویسم:

ـ بعضی از معلمها، شاگردها را خیلی دوست دارند و با آنها مثل بچه‌هایشان رفتار میکنند. توی مدرسه ماهم‌چنین معلم‌هایی وجود دارد که دوتا از آنها خانم محمدی و خانم زندی هستند که نسبت به‌بچه‌ها خیلی مهربان هستند.

آگهی نام نویسی پذیرفته‌شدگان
مدرسه‌عالی علوم ـ اراک
وابسته به
دانشگاه تربیت معلم

بدینوسیله به اطلاع کلیه‌پذیرفته شدگان مدرسه عالی علوم اراک‌می رساند که جهت ثبت‌نام و معاینه پزشکی برای نیمسال اول سال ۵۸ـ۵۷ با توجه به شرایط اختصاصی مندرج در صفحه ۹۶ دفترچه راهنمای آزمون همگانی سال جاری در تاریخ های مقرر در زیر شخصا بامور ثبت‌نام مدرسه عالی مراجعه نمایند .

رشته‌های تحصیلی	تاریخ معاینه وثبت‌نام	ساعات مراجعه
ریاضی ، زیست شناسی ، ادبیات فارسی	پنجشنبه ـ۱۶ شهریور	صبح ۸ تا۱۲ و بعداز ظهر ۱۵تا۱۷
فیزیك ، شیمی	جمعه ۱۷ شهریور	صبح ۸ تا۱۲ و بعداز ظهر ۱۵تا۱۷

مدارك موردنیازبرای‌ثبت‌نام

۱ـ اصل کارنامه آزمون همگانی ۱۳۵۷ و یکبرك فتوکپی آن.
۲ـ اصل کارنامه ششم بادوبرك فتوکپی آن.
۳ـ اصل شناسنامه و شش برك فتوکپی صفحه اول «درصورتیکه تغییراتی در شناسنامه صورت گرفته باشد فتوکپی‌صفحه مربوط تسلیم شود».
۴ـ۲۰ قطعه عکس ۴×۳ که‌در سال جاری گرفته‌شده باشد و مشخصات داوطلب در پشت آن قید شده‌باشد .
۵ـ مشمولان ذکور که در سالهای گذشته دیپلم گرفته‌اند باید اصل برك‌پایان خدمت و یا معافیت دائم یا دفترچه آماده بخدمت که‌تا اول مهرماه ۱۳۵۷ اعتبارداشته و مهر غیبت نداشته‌باشد بانضمام دوبرك فتوکپی آن درموقع نامنویسی همراه مدارك خودتسلیم نمایند.
۶ـ دوشیزگان و بانوان دیپلمه سالهای ۱۳۵۶ وقبل‌از آن باید برك‌پایان خدمت یامعافیت از خدمات اجتماعی زنان به انضمام دوبرك فتوکپی آن‌همراه مدارك خود ارائه نمایند.
۷ـ رسید تاشیدیه دیپلم ازاداره امتحانات آموزش و پرورش.
۸ـ کسانی که قبلا دانشجو بوده‌اند واز معافیت‌تحصیلی استفاده میکرده‌اند باید موافقت کتبی دفترامور دانشجوئی داخل وزارت علوم و آموزش عالی واداره وظیفه عمومی رادر موقع نامنویسی همراه مدارك خود تسلیم نمایند.

آ ـ ۴۵۵۵

مدرسه عالی علوم ـ اراك

اطلاعیه اداره راهنمائی ورانندگی تهران

چون درسال جاری بجای ۳۶ شعبه بانك ملی کلیه شعب این بانك در تهران باستثنای ۲۱ شعبه ممتاز و ارزی که فهرست آن ذیلا اعلام خواهد شد نسبت بدریافت‌مالیات سالانه اتوموبیلها اقدام مینمایند لذا بدینوسیله باطلاع همه‌مالکین ودارندگان اتوموبیلهای سواری و سواری بیاباتی (پلاك سفید) که‌در تهران شماره گذاری شده‌اند می رساند که برای پرداخت مالیات‌سالانه اتوموبیل خود با توجه به سری پلاك برابر جدول زمان‌بندی مشروحه زیر :

اتوموبیلهای پلاك سری ع ـ ق از اول تا پایان شهریور ماه
اتوموبیلهای پلاك سری ل ـ م از اول تا پایان مهرماه
اتوموبیلهای پلاك سری هـ ـ ۲۲ـ ۲۴ از اول تا پایان آبانماه

به نزدیکترین شعبه بانك ملی ایران مراجعه پس ازتکمیل نمودن نمونه چاپی مربوط وپرداخت مالیات مقرر آرم‌مخصوص راکه برنك زرد تهیه شده دریافت و به شیشه اتومبیل خود الصاق نمایند درصورتیکه دارنده اتومبیل از پرداخت مالیات‌خودداری نموده‌و یاآرم مالیات رابه‌شیشه اتومبیل الصاق ننمایند متخلف محسوب‌ومشمول پرداخت جرائم مقرره قانونی خواهد بود.

ضمنا بمنظور جلوگیری از هرگونه اشتباه از کلیه پرداخت‌کنندگان تقاضا میشودهنگام‌مراجعه به‌بانك نمونه‌چاپی‌مربوطراباقید نام‌ونام‌خانوادگی وشماره اتومبیل و سایر مشخصات مندرج در فرم تکمیل فرمایند .اینك نام و نشانی ۲۱ شعبه ممتاز و ارزی بانك ملی‌ایران راکه‌ازدریافت‌وجوه مالیات اتومبیل‌های شماره‌تهران معاف میباشند بشرح ذیل اعلام وتقاضا میشود پرداخت‌کنندگان مالیات به‌این ۲۱شعبه مراجعه نفرمایند.

نام شعبه	آدرس
۱ـ مرکزی	خیابان فردوسی
۲ـ بازار	خیابان بوذرجمهری مقابل سبزه‌میدان
۳ـ سعدی	خیابان سعدی جنوبی
۴ـ بوذرجمهری غربی	خیابان بوذرجمهری غربی مقابل سرای‌فردانش
۵ـ چهارم آبان ۱۳۴۶	خیابان کورش کبیر مقابل خیابان تخت‌جمشید
۶ـ حافظ	خیابان سپه چهارراه حسن‌آباد
۷ـ خشایار	خیابان تخت جمشید، بین روزولت وفرصت
۸ـ خیابان شاهرضا	خیابان شاهرضا نزدیك خیابان بهار
۹ـ دانشگاه	خیابان شاهرضا مقابل سینمادیانا
۱۰ـ دیبا	چهار راه پهلوی‌مقابل سینما پاراموئت
۱۱ـ عارف	انتهای خیابان قزوین دو راهی امامزاده حسن
۱۲ـ فردوسی	خیابان شاهرضا غرب میدان‌فردوسی
۱۳ـ کاشف	تجریش جنب کاشف
۱۴ـ کالج	خیابان شاهرضا چهارراه کالج
۱۵ـ میدان ۲۵ شهریور	خیابان روزولت میدان ۲۵ شهریور
۱۶ـ میدان شهناز	میدان شهناز
۱۷ـ میدان ولیعهد	خیابان پهلوی میدان ولیعهد
۱۸ـ نادری	خیابان شاه بین چهارراه‌یوسف آباد وشیخ‌هادی
۱۹ـ نهم آبان	خیابان بلوار الیزابت دوم نزدیك خیابان کاخ
۲۰ـ ملت	اول خیابان ملت
۲۱ـ ویلا	خیابان ویلا

اداره راهنمائی ورانندگی تهران

آگهی سازمان آب منطقه‌ای تهران

باطلاع ساکنان محترم محدوده واقع درنقشه زیرمیرساند که این سازمان در خیابانهائی که روی نقشه مذکور باخط چین مشخص گردیده است به منظور ایجاد خط اول مترو الزاما تغییر مسیرشبکه آبرسانی‌میدهد. برنامه‌زمان‌بندی انجام‌کارازتاریخ ۱۱ر۶ر۵۷ لغایت ۱۱ر۷ر۵۷ خواهد بود مراتب‌بدین وسیله باطلاع میرسدتاازاختلالات احتمالی درامر ترافیك و سیستم آبرسانی مستحضر شوند ، البته این سازمان کلیه تدابیر لازم را جهت رفاه ساکنان بلحاظ تامین آب خواهد بود .

م الف ۱۴۷۴۱

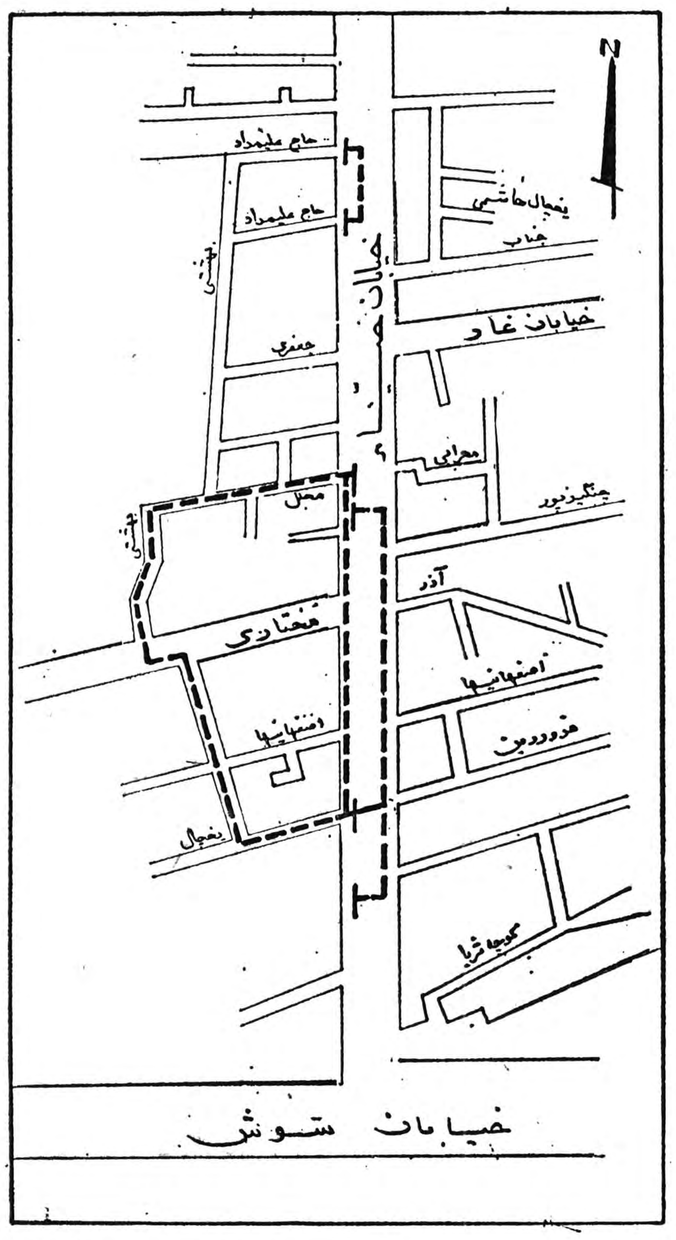

سازمان آب منطقه‌ای تهران

بمناسبت دیدار هواکوفنگ، صدر کمیته مرکزی حزب کمونیست و رئیس شورای دولتی جمهوری خلق چین از ایران

چین، چگونه دروازه‌های خود را بروی، جهان گشود؟

*** نپذیرفتن چین به عضویت سازمان ملل پس از ۲۰ سال بزرگترین غفلت دیپلماسی جهان خوانده شد**

پانزده سال پیش، سال ۱۹۶۳، هنگامیکه متن مصاحبه «ادگاراسنو» روزنامه نگار و نویسنده معروف آمریکائی با «مائوتسه تونگ» رهبر فقید چین انتشار یافت، گویی خبری نظیر انفجار بمب اتمی در جهان منتشر شده است.

میلیونها اروپایی و امریکائی در سراسر دنیا این مصاحبه را استثنایی خواندند.

در این مصاحبه جنجالی رهبر هشتصد میلیون چینی نزدیک به چهار ساعت درباره کندی، جانسون، دوگل، خروشچف و آینده جهان با «ادگاراسنو» حرف زد و سخنان وی در یک لحظه بر روی تلکس خبرگزاریهای جهان نقش بست.

امریکایی های دیرباور، دیرباور از ان جهت که چگونه مائو یک خبرنگار امریکائی را پذیرفته، وقتیکه در خیابانها، سوپرمارکت ها، اتوبوس، بارهای شبانه و هرجا که بهم میرسیدند، با لبخند و نگاهی کشدار پیامی را میان خود رد و بدل می کردند. پیام و لبخندی که حکایت از یک نوع ناباوری داشت: «آیا براستی چین دروازه های خود را بروی جهان گشوده است؟»

«ادگاراسنو» بعد از ملاقات با «مائو» گفت: من این جنگجوی ۷۱ ساله را در حالیکه در افکار و اندیشه هایی که معمولا بشر در سر راه خود به میعاد مرگ در آن غوطه ور میشود فرورفته بود ملاقات کردم.

مائو برای نخستین بار در طول زندگی خویش موافقت کرد که جریان مصاحبه وی، برای نمایش در تلویزیونهای خارجی فیلمبرداری شود و با این مصاحبه بود که جهان خارج از چهار دیواری چین توانست، با یکی از بزرگترین رهبران قرن و کشور استثنایی او آشنایی بیشتری حاصل کند. نوعی اشنایی که قبلا همه مردم جهان از طریق خبرهای پنهانی کسب میکردند و برایشان همواره محل شک و تردید بود. بعد از این مصاحبه دریچه تازه‌ای از دروازه های چین بسوی جهان باز شد.

مردم جهان از ان پس آشکارا سخن از پیروزیهای چین بمیان آوردند. کشوری که مردمان چشم بادامی و متوسط‌القامه آن دریای خروشانی از مشکلات را فقط با نیروی ایمان از پیش پای برداشته بودند...

بسال ۱۹۷۱، در چین کمونیست، برای اولین بار در عرض بیست سال به یک تلفن که از امریکا شده بود جواب داده شد.

کمپانی تلفن و تلگراف آمریکا گفت: تلفن از جانب یک ایستگاه رادیو در بوستون شد، تا اخبار مسابقه پینگ پنگ آمریکا و چین را دریافت دارد.

این تلفن مخاطب معینی نداشت و تقاضا شده بود هرمقامی در باره این مسابقه اطلاع دارد بدهد، چینی ها این تقاضا را پذیرفتند و برای اولین بار در عرض دو دهه به تلفن یک امریکائی جواب دادند.

در همان ایام تیم پینگ پنگ آمریکا در مقابل هژده هزار تماشا چی با تیم پینگ پنگ چین مسابقه داد و ۳ بر ۵ شکست خورد.

یک روزنامه آمریکایی نوشت: «۱۸ هزار تماشاچی چینی برای ورزشکاران هیپی آمریکائی ابراز احساسات کردند.» و یک روزنامه پکن نوشت: «بازیکنان پینگ پنگ چینی که در عرصه جهانی پیروزی بدست آوردند موفقیت خود را مدیون مطالعه آثار مائوتسه تنگ هستند.

در واقع آنروز هیپی ها فقط در مسابقه پینگ پنگ بر تیم آمریکا غالب نشده بودند، بلکه برخی از روزنامه نگاران تلویحا اشاره کردند که چین در همه زمینه ها موفق تر و پیروزتر از آنست که تصور میرفت. چین بناگهان پرده های آهنینی را که در اطراف خود کشیده بود درید و چهره‌ای مطلوب و باور نکردنی از خود بنمایش گذاشت، چنانکه حتی دشمنان چین هم با دلخوری، ابراز شگفتی کردند. درست بعد از همان مسابقه پینگ پنگ بود که پنج اقدام موثر آمریکا برای بهبود روابط چین و آمریکا اعلام شد. در واقع چین با دروازه های گشوده خود دست های خود را بسوی دیگر باز کرد.

چین و قدرت اتمی

برقراری ارتباط میان چین و کشورهای دیگر جهان دقیقا نخستین انفجار اتمی چین را در ۱۶ اکتبر ۱۹۶۴ بیادآورد. بعد از آن چین در کمتر از دو سال موفق شد، پس از آمریکا، شوروی و انگلستان و قبل از فرانسه در صف قدرت های هیدرژنی درآید.

چین یک قدرت هیدرژنی شد، تا به دیگر اردوهای سوسیالیستی نشان دهد که خود موضعی مستحکم از قدرت میتواند باشد، بدون اینکه بخواهد از حد و مرز کسی فراتر رود.

بمب هیدرژنی که در آلمان ایالت «سین کیانگ» منفجر شد سرآغاز فصلی نوین در صحنه سیاست جهانی بشمار رفت و داشتن سلاح اتمی از انحصار آمریکا خارج شد. بمب هیدرژنی چین قبل از هرچیز یک سلاح جدید دیپلماسی بود که رهبران پکن توانستند بوسیله آن توازن نیروها را درآسیا بهم زنند.

در همین ایام هنگامیکه، قدرتها نسبت به انفجار های آزمایشی اتمی چین با تلخی و خودکامگی مینگریستند، بدون آنکه سخنی از داشته ها و کرده های خویش بمیان آورند، روزنامه دیلی اکسپرس نوشت: «هدف چین از تسلط بر بمب اتمی آنست که از نفوذ و قدرت آمریکا در میان کشور های کوچک بکاهد و بخصوص به اعتبار آمریکا در آمریکای لاتین لطمه وارد سازد.»

چینی ها به اعتباری چهار اصل مائو را در هیچ فرصتی فراموش نمی کنند:

۱ـ وقتی که دشمن پیشروی میکند ما عقب نشینی میکنیم.
۲ـ وقتی که دشمن متوقف می شود ما او را بستوه می آوریم.
۳ـ وقتی دشمن میخواهد از نبرد اجتناب کند ما حمله می کنیم.
۴ـ وقتی دشمن عقب نشینی میکند ما او را تعقیب می کنیم...

بعد از انقلاب فرهنگی و پیشرفتهائی که نصیب چین زرد شد، سالها بطول انجامید تا هشتصد میلیون مردم چینی نماینده‌ای در سازمان ملل متحد پیدا کردند.

مهمترین و قطورترین پرونده‌ای که تا چند سال پیش در برابر اعضای سازمان ملل قرار داشت، اعطاء حق سخن گفتن به یک چهارم از ساکنین کره زمین و یا ادامه سلب آن بود.»

«روژه سیدوکس» نماینده دائم دولت فرانسه در سازمان ملل متحد طی نطقی که در مجمع عمومی این سازمان ایراد کرد گفت:

«نپذیرفتن چین کمونیست به عضویت سازمان ملل متحد نقض حقوق بین المللی است» در دهه شصت مسئله‌ای که پیش از همه در سازمان ملل متحد مورد بحث قرار گرفت، این بود: «دورنگهداشتن پرجمعیت ترین کشورجهان از شرکت در مسایل جهانی به نفع صلح جهانست یا خطر جنگ را افزایش می دهد؟» آنها که بیشتر بر مسایل سیاسی آگاهی داشتند، هشدار دادند که حفظ صلح جهان بدون در نظر گرفتن دولت پکن امکان پذیر نیست. و گفته شد: در جنگ جهانی، چین مورد تجاوز ژاپن، متفق استوار هیتلر، قرار گرفت، کمونیست ها، ناسیونالیست ها، روشنفکران، کارگران، دهقانان و تمامی طبقات مردم چین، سلاح در دست گرفته و علیه دشمن مشترک پیکاری بزرگ کردند و جهان بخاطر سهم بزرگ چین در جنگ علیه فاشیسم و بجهت انکه چین ملتی بزرگ و کهنسال را تشکیل میدهد باید چین را بعنوان یکی از قدرتهای بزرگ در سازمان ملل متحد عضو بپذیرد بدین ترتیب کشاکش دولتها پیرامون راه یافتن چین به سازمان ملل متحد نزدیک به بیست سال ادامه یافت تا اینکه سرانجام مخالفان در برابر پدیده زرد سر تسلیم فرود آوردند و چین هم به عضویت سازمان ملل درامد.

در جریان برسمیت شناختن چین از سوی کشورهای جهان، کوچکترین جمهوری جهان یعنی «سان مارینو» نیز این کشور را برسمیت شناخت و اعلام کرد با چین کمونیست رابطه سیاسی در سطح کنسولی برقرار می کند. روزنامه ها در این باره نوشتند: «فنجان»، فیل را برسمیت شناخت. «سان مارینو» کمتر از ۲۰۰ هزار نفر جمعیت و چین بیشتر از هشتصد میلیون نفر... ایران نیز از جمله نخستین کشورهای جهان بود که چین را برسمیت شناخت و روابط ایران و چین در مدت کوتاهی گسترش یافت.

همزمان با برسمیت شناختن چین از سوی دو کشور اعلامیه مشترکی انتشار یافت. چین که پدیدآورنده یکی از تمدنهای کهن است اولین کشور آسیا بشمار می آید که بسلاح اتمی مجهز شد، نخستین کشور آسیائی است که مستقلا ماهواره به فضا فرستاد و روابط این کشور با ایران به بیش از دوهزار و صد سال پیش می رسد. زمانی که چینی ها با اشکانیان رابطه برقرار کردند.

پس از عضویت چین در سازمان ملل متحد روشن شد که جهان امروز بدون در نظر گرفتن چین پاره‌ای از وجود خود را نادیده گرفته بود. و پس از سالها محافل سیاسی جهان این موضوع را یک غفلت دیپلماسی تلقی کردند. چین امروز قدرتی است که جهان فردا بدان نیازمند خواهد بود.

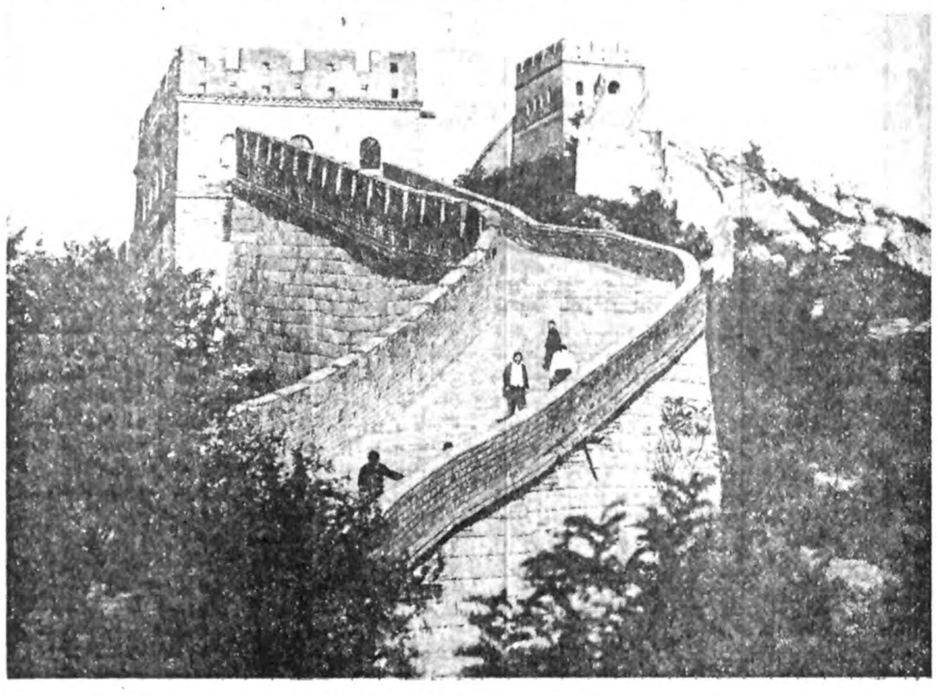

دیوارچین، دیواری به استحکام قرون و اعصار... جهانگردانی که اینک از چین دیدن می کنند، پدیده هایی باورنکردنی تر از دیوار چین در برابر چشم دارند... هشتصد میلیون انسان در تکاپوی سازندگی برای فردایی روشن تر....

محکم تر از دیوار چین....

چین اولین کشور آسیاست که بقدرت هسته‌ای مجهز است، لیکن، تکنیک و صنعت، توام با قدرت اتمی نتوانسته در زندگی اجتماعی چینی‌ها، نفوذ کند و آنرا به قهقرا بکشد. هنوز هم زن و مرد و کوچک و بزرگ رکاب میزنند و مقهور ماشین نشده‌اند.

قدرت هسته‌ای

هواکوفنگ

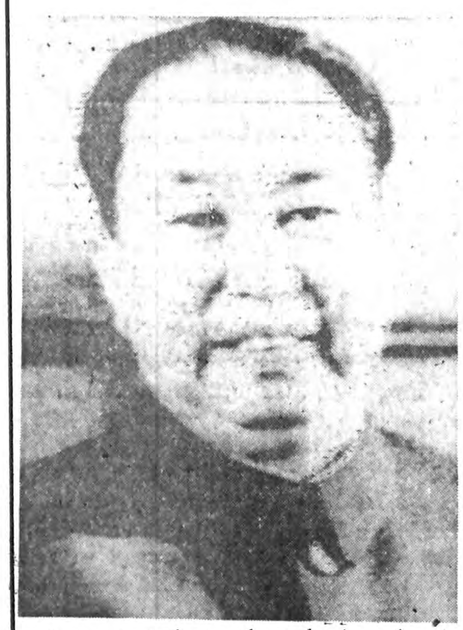

دفتر سیاسی، ریاست کمیته مرکزی حزب کمونیست چین و رئیس کمیسیون نظامی کمیته مرکزی حزب کمونیست انتخاب شد.

در سال ۱۹۷۸ وی در اولین اجلاس پنجمین کنگره ملی جمهوری خلق چین بار دیگر به نخست وزیری شورای دولتی جمهوری خلق چین برگزیده شد.

هواکوفنگ رئیس کمیته مرکزی حزب کمونیست و نخست وزیر شورای دولتی جمهوری خلق چین در سال ۱۹۲۱ به دنیا آمد. پس از پیوستن به انقلاب، بعنوان دبیر کمیته ایالتی حزب کمونیست، کمیسر واحد مسلح، نایب رئیس کمیته سازمان حزب و رئیس قسمت تبلیغات کمیته ایالتی حزب کمونیست فعالیت کرد. در سال ۱۹۴۹ وی در ایالت «هونان» بسر می برد و در آنجا بعنوان دبیر کمیته ایالتی حزب و سپس عضو عالی رتبه دفتر اداری، دبیر کمیته محلی حزب، معاون فرماندار ایالت و دبیر کمیته ایالتی حزب انجام وظیفه کرد. در سال ۱۹۶۹ وی در نهمین کنگره ملی به عضویت کمیته مرکزی حزب کمونیست چین برگزیده شد. بعد از سال ۱۹۷۰ هواکوفنگ در سمت دبیر اول کمیته ایالتی حزب، رئیس کمیته انقلابی هونان، کمیسر اول فرماندهی ایالتی ارتش آزادیبخش خلق، دبیر اول کمیته حزبی فرماندهی ایالتی ارتش آزادیبخش خلق، دبیر اول کمیته حزبی فرماندهی ایالتی ارتش آزادیبخش خلق، کمیسر سیاسی یک ناحیه نظامی ارتش آزادیبخش خلق و دبیر کمیته حزبی آن انجام وظیفه کرد.

در سال ۱۹۷۱ وی به منظور خدمت در سازمانهای مهم مرکزی انتقال یافت. در سال ۱۹۷۳ در دهمین کنگره ملی خلق وی بار دیگر بعضویت کمیته مرکزی حزب کمونیست چین برگزیده شد. در ژانویه ۱۹۷۵ وی به کفالت چهارمین کنگره ملی خلق و نیابت نخست وزیر شورای دولتی برگزیده شد و همزمان با آن پست وزارت امنیت عمومی را نیز بعهده گرفت. در سال ۱۹۷۶ وی کفیل نخست وزیر شورای دولتی و سپس نخست وزیر و نایب رئیس کمیته مرکزی حزب کمونیست چین شد. در اکتبر ۱۹۷۶ وی بریاست کمیته مرکزی حزب کمونیست چین و ریاست کمیسیون نظامی کمیته مرکزی حزب کمونیست چین برگزیده شد. در سال ۱۹۷۷ وی در یازدهمین کنگره ملی کمیته مرکزی حزب کمونیست بریاست کمیته برگزیده شد و بار دیگر در اولین اجلاس مقدماتی یازدهمین کمیته مرکزی به عضویت دفتر سیاسی و کمیته دائمی

زندگی مردم چین با سنت های کهن آنها پیوندی مستحکم دارد. صحنه‌ای از یک برنامه سنتی در اپرای بزرگ چین

چین در یک نگاه

چین که نام رسمی آن جمهوری خلق چین است دارای مساحتی معادل چهارمیلیون وسیصدهزار مایل مربع است. جمعیت آن طبق سرشماری سال ۱۹۷۰ با احتساب جمعیت تایوان بالغ بر ۶۹۷,۴۶۰,۰۰۰ نفر میگردد که حدود دوازده میلیون نفر آن در تایوان زندگی میکنند پایتخت جمهوری خلق چین پکن است. سلسله پادشاهی «مانچو» در سال ۱۹۱۱ با انقلابی که توسط حزب «کومین تانگ» و برهبری سون یات سن که در سال ۱۹۱۲ رئیس جمهوری چین اعلام شد سرنگون گردید، وقتی «سون یات سن» در سال ۱۹۲۵ درگذشت «چیانگ کای شک» کاروی را ادامه داد و مسئولیت استقرار جمهوری درسراسر چین را بعهده گرفت. دولت «کومین تانگ» تبدیل به یک دیکتاتوری نظامی شد که با دمکراسی سیاسی مخالفت میکرد. توجهی به رفاه مردم نداشت و به حقوق مدنی که «سون سات سن» تصریح کرده بود اعتنائی نمیکرد. دراین سالها حزب کمونیست چین که در سال ۱۹۲۱ در شمال کشور تاسیس شد بطور مستقل از کومین تانگ که حزب کمونیست را یک نیروی شورشی میدانست رشد کرد.

در سال ۱۹۲۸ «چیانگ» بسوی شمال لشگر کشید، «چانگ تسولین» فرمانده کمونیستها را شکست داد و دست به قتل عام آنان در شانگهای زد. وی سپس تمام هم خودرا صرف اعاده نظم به دره «یانگ تسه» و بیرون راندن کمونیستها که دردوایالت حکومت کمونیستی ایجاد کرده و اصلاحات ارضی انجام داده بودند کرد.

کمونیستها در سال ۱۹۳۴ برهبری مائوتسه تونگ راه پیمائی تاریخی سه هزار مایلی خود به ایالت شمالی «شن سی» را انجام دادند.

ژاپن از نابسامانی اوضاع استفاده کرده منچوری را در سال ۱۹۳۱ به تصرف خود درآورده بود و یک سری زد و خورد صورت گرفت که سرانجام به حمله تمام عیار نیروهای ژاپنی به چین درسال ۱۹۳۷ منتهی شد. کمونیستها در مقام مبارزه باتجاوز ژاپنی ها به همکاری با حزب «کومین تانگ» پرداختند و در عوض «چیانگ» موافقت کرد دولت وی در نانکینگ مرکب از کلیه احزاب چین باشد. ژاپنی ها موفق شدند نواحی وسیعی از خاک چین را تصرف کنند. ودولت چیانگ را از «نانکینگ» خارج کرده آنرا وادار به عقب نشینی به سمت غرب و پایتخت جدید موسوم به «چونگ کینگ» نمایند.

درسال ۱۹۴۵ هنگامی که جنگ با ژاپن به پایان رسید مبارزه میان کومین تانگ و کمونیستها ادامه یافت. درسال ۱۹۴۷ ژنرال مارشال فرستاده پرزیدنت ترومن دوطرف را وادار کرد یک قرار داد متارکه موقت امضاء کنند اما نبرد بازهم ادامه یافت، مارشال به این نتیجه رسید که بهترین راه حل برای «حزب کومین تانگ» موافقت با برگزاری انتخابات و تنفیذ طرح آن در مورد ایجاد دولت مشروطه است که کومین تانک از سال ۱۹۳۶ تا آن موقع چندین بار انجام آنرا به تعویق انداخته بود. درسال ۱۹۴۷ چیانگ اعلام کرد حکومت یک حزبی کومین تانگ به پایان رسیده است و یک مجمع ملی که دوره فعالیت آن شش ساله است انتخاب خواهد شد. درسال ۱۹۴۹ کمونیستها پس از یک سلسله موفقیت کنترل کامل چین را بدست گرفتند ونیروهای «حزب کومین تانگ» به فرمز عقب نشینی کردند. درسال ۱۹۴۹ وزارت امورخارجه امریکا با انتشار یک سند سفید اعلام کرد امریکا مقادیر معتنابهی اسلحه و تجهیزات نظامی در اختیار کومین تانگ گذارده است ولی قسمت اعظم این سلاحها بدست کمونیستها افتاده یا توسط کسانی که از حزب کومین تانک خارج شده‌اند تسلیم آنها شده است. دراین سندگفته شده است هیچ مدرکی در مورد کمک شوروی به کمونیستها درفاصله سالهای ۱۹۴۶ تا ۱۹۴۸ وجود ندارد. انگلستان و بیشتر کشورها دولت جدید چین را برسمیت شناختند اما امریکا تا سال ۱۹۷۱ اینکاررا نکرد. درسال ۱۹۷۱ پس از آنکه آمریکا اعلام کرده بود آماده است رژیم چین را برسمیت بشناسد مجمع عمومی سازمان ملل متحد عضویت چین دراین سازمان جهانی و داشتن کرسی درشورای امنیت را تصویب و تایوان را از سازمان ملل اخراج کرد. قانون اساسی چین بدان صورت که سرانجام در بیستم سپتامبر ۱۹۵۴ مورد تصویب قرار گرفت تشکیل شده است از: (الف) یک برنامه عمومی مرکب از ۶۰ ماده که به تصویب کنفرانس مشورتی ۶۳۶ نماینده در ۱۹۴۹ رسیده است. (ب) یک قانون سازمانی که از ۳۱ ماده تشکیل شده (ج) قوانین که شامل ۱۰۶ ماده است. هدف عمده دولت نشاندن مالکیت اشتراکی بجای مالکیت سرمایه داری است کنگره ملی خلق قوه قانونگزاری دارد و میتواند با اکثریت دوسوم آراء خود قانون اساسی چین را تغییر دهد. در مواقعی که اجلاس کنگره خلق تشکیل نمیشود قدرت آن به یک کمیته دائمی که معادل هیئت رئیسه شورایعالی اتحاد شوروی است منتقل میشود. کمیته دائمی یک تشکیلات همیشگی است که میتواند قوانین مصوبه کنگره را مورد تفسیر قرارداده برفعالیتهای وزارتخانه ها نظارت کرده، دست به صدور فرمان زده برادگاهها نظارت کند. در عمل اعضای کمیته مرکزی حزب کمونیست چین همان اعضای شورای دولتی یا کابینه هستند که دارای ۴۶ وزیر و یک نخست وزیراست. پست صدرجمهوری که مشابه پست رئیس جمهوری امریکاست گرچه چین برخلاف امریکا دارای یک نخست وزیر نیز هست از سال ۱۹۶۹ که لیوشائوچی که از سال ۱۹۵۹ این سمت را اشغال کرده بود بموجب قانون ازمقام خود برکنار شدخالی مانده است. بعداً «تونگ پی وو» بعنوان کفیل صدرجمهوری منصوب شد.

از ۱۹۶۵ تا ۱۹۶۹ یک انقلاب فرهنگی بمنظور تنفیذ ایدئولوژی مائوتسه تونگ در مقابل عقاید کمونیستی لیوشائوچی که به خروشچف چین معروف شده است آغاز شد. سازمانهای جدید اداری درداخل حزب تاسیس شد و درفوریه ۱۹۶۷ کمیته های انقلابی بمنظور بدست گرفتن کنترل پکن و شانگهای انتخاب شدند و گاردهای سرخ ارتش آزادیبخش خلق انها را دراین کاریاری میکرد. تااکتبر ۱۹۶۸ کمیته های انقلابی در کلیه ۲۶ ایالت چین از جمله «تبت» و «وهان» و «سین کیانگ» که دست به مقاومت شدیدی زده بودند تشکیل شد. بعداً مائوتسه تونگ لیوشائوچی را تقبیح کرد ووی را از کلیه مقامهائی که داشت باستثنای مقام صدارت جمهوری برکنار کرد تا اینکه سال بعد کنگره ملی خلق حتی این سمت را نیز از او گرفت.

درفاصله ۱۹۴۹ تا ۱۹۵۲ اشتراکی کردن مزارع بدنبال تقسیم اراضی صورت گرفت. تاسال ۱۹۵۸ تقریباً کلیه زارعان که ۸۰٪ جمعیت چین را تشکیل میدهند در تعاونیهای کشاورزی یا کمونها سازمان یافتند. چین خود کفانیست و مقادیر زیادی گندم از کانادا، استرالیا و امریکای جنوبی وارد میکند چین دارای منابع فراوان زغال سنگ، آنتیموان، مانگنز، تنگستن، الوار، قلع، سنگ آهن است ـ نفت نیز به اندازه مصرف چین در میدانهای نفتی «کان سو» «سین کیانگ» و «سنینگ» استخراج میشود.

بمنظور افزایش تعداد باسوادان واینکه چینی ها بتوانند بجای صحبت کردن با لهجه های مختلف به زبان ملی رسمی سخن گویند شورای دولتی درسال ۱۹۵۷ استفاده از ۲۵ حرف الفبای لاتین را که میتواند سرانجام جای الفبای موجودرا که ۳۰ هزار حرف دارد بگیرد تصویب کرد. درسال ۱۹۷۱ برای استفاده از الفبای رومی فوریت فراوان درنظر گرفته شد.

از سال ۱۹۴۹ چین سیاست خارجی در پیش گرفته است که هدف آن پس گرفتن اراضی است که در اوج اقتدار جمهوری خلق چین جزولاینفک آنکشور و یا تحت الحمایه آن بودند از اینرو دولت چین کنترل مغولستان داخلی، منچوری، وتبت را بدست آورده و به چینی ها و ویت مینه درویتنام، مالزی، هنگ کنگ کمک کرده و به کره نیروی نظامی اعزام کرده است. درسال ۱۹۶۲ یک نبردکوتاه مرزی بین چین وهند برسرناحیه مرزی لاداخ که دوکشور بر سر کنترل آن اختلاف دارند درگرفت. چین ازمدتها قبل درمورد حق کشتی رانی در رودخانه آمور که مرز بین چین وسیبری است با شوروی اختلاف دارد.

در سال ۱۹۵۰ چین و شوروی با امضای یک پیمان دوستی اتحاد و کمک متقابل که درسال ۱۹۶۰ با خودداری شوروی ازادامه کمک اقتصادی به چین خاتمه یافت، روابط خودرا محکم ترکردند. اختلاف مسلکی بین کمونیزم چین و شوروی بخاطر کمبود شدید سرمایه ومهارت فنی که برای تسریع انقلاب صنعتی وادامه سازماندهی مجدد و مکانیزه کردن کشاورزی چین لازم است تشدید گردیده است. تاکید فزاینده‌ای براین نظریه مائوکه پرولتاریای روستائی با استفاده از پایگاههای انقلابی خود در روستاها، شهرها را بمحاصره خوددرمیاورند میشود. پیروزی کمونیستها درویتنام گواهی صحت واعتبار نظریه مائوشمرده میشود. درسال ۱۹۷۶ هواکوفنگ به مقام نخست وزیر شورای دولتی وریاست کمیته مرکزی حزب کمونیست جمهوری خلق چین برگزیده شد.

چهلمین روز درگذشت حجت‌الاسلام کافی

بمناسبت چهلمین روز درگذشت مرحوم حجت‌الاسلام‌حاج شیخ‌احمد کافی در مساجد و تکایای تهران و شهرستانها مجالس وعظ و یادبود ، برگزار شد .

در این مراسم ، جمع کثیری از مردم شرکت‌کردند و وعاظ و سخنرانان مذهبی در زمینه سجایای اخلاقی مرحوم شیخ احمد کافی سخنرانی‌کردندو صفات انسانی وی را موردستایش قرار دادند .

با درگذشت حجت‌الاسلام حاج شیخ احمد کافی‌جامعه روحانیت یکی از خدمتگزاران خود را از کف داد و شیعیان‌کشورهای‌همجوار نیز با شنیدن درگذشت وی مراسم یادبود او رابرگزار کردند .

شیعیان در کویت ، پاکستان ، افغانستان‌و هند مجالس یادبودی بمناسبت چهلمین روز درگذشت حجت‌الاسلام کافی برپا داشتند .

عکسی را که ملاحظه می کنید ، سال گذشته درشب شهادت حضرت علی (ع)در مهدیه تهران ، هنگامی که حجت‌الاسلام کافی بالای منبر سخنرانی می‌کند ، برداشته شده است .

اطلاعیه

به اطلاع داوطلبان تحصیل در کشور ایتالیا میرساند که بر اساس مقررات آموزشی کشور مزبور در سنوات اخیر رشته ومحل تحصیل برای دانشجویان خارجی توسط مقامات ایتالیا در کشور محل تولد متقاضی تحصیل انجام میگردد .

بنابراین ضروری است کسانیکه قصد تحصیل‌در کشور مذکور را دارند با سفارت ایتالیا در تهران تماس گرفته و پس‌از اخذ پذیرش و ویزای تحصیلی اقدام بمسافرت نمایند . م‌الف ۱۴۷۲۶

سازمان امور دانشجویان کشور

خلاصه آگهی مزایده

شرکت سهامی نکا چوب در نظر دارد حدود ۳۷۹۱۶ ـ اصله به حجم ۱۹۶ر۴۱۰۲ متر مکعب چوب آلات الواری واقع در سریهای مختلف‌طرح جنگلداری را ازطریق مزایده بفروش رساند . علاقمندان می توانند همه روزه جهت اخذ برگ شرایط مزایده و سیاهه تفصیلی مورد آگهی به امور بازرگانی شرکت (دشت ناز) ساری مراجعه نمایند . داوطلبین باید پیشنهاد خویش را طبق سرایط مزایده و حداکثر تاساعت ۱۰½روزدوشنبه ۲۰ر۶ر۵۷ به دبیرخانه شرکت (دشت ناز)تسلیم و رسید دریافت دارند جلسه کمیسیون مزایده درساعت یازده همانروز تشکیل خواهد شد و کمیسیون در رد یا قبول یك یاکلیه پیشنهادات مختار است .

شرکت سهامی نکاچوب

شرکت ملی نفت ایران‌برای تامین گارد صنعت‌نفت عده‌ای دانش‌آموز باحقوق،مزایای‌قابل‌توجه‌استخدام مینماید

شرایط

۱ـ ملیت ایرانی
۲ـ ارائه برك پایان خدمت وظیفه عمومی
۳ـ حداکثر سن ۲۵ سال (متولدین سال ۱۳۳۲ شمسی ببعد)
۴ـ ارائه گواهی نداشتن سوء پیشینه از مقامات دادگستری
۵ـ داشتن بنیه قوی وتندرستی‌کامل تناسب اندام طبق تشخیص بهداری شرکت ملی نفت ایران
۶ـ ارائه گواهی قبولی ششم‌ابتدائی (یاپنجم نظام جدیدآموزشی) بالا (کمتر از دیپلم)

افراد منتخب‌برای‌طی‌دوره آموزش چهار ماهه به آموزشگاه گارد صنعت نفت دراهوازاعزام‌خواهند شد .

دانش آموزان در مدت‌دو ره چهارماهه آموزش از غذا و مسکن و پوشاك استفاده مجانی خواهند نمود وماهانه مبلغ ۵۰۰۰ ریال بعنوان کمك هزینه دریافت خواهند داشت .

درپایان آموزش کسانی که در آزمایشات مربوطه موفق گردند بادرجه‌نگهبان دومی به استخدام شرکت ملی نفت ایران در خواهند آمد .

مزایا پس ازاستخدام

بافراد گارد پس ازاستخدام علاوه برحقوق ماهیانه مزایائی بشرح زیر در شرکت ملی نفت تعلق می گیرد .

۱ـ فوق‌العاده نگهبانی
۲ـ خواربار ماهیانه
۳ـ تسهیلات بهداشتی وتعاونی
۴ـ ملبوس کامل تابستانی‌وزمستانی
۵ـ درمناطقی‌که منازل سازمانی‌وجود دارد از منزل سازمانی استفاده می نمایند و درغیر اینصورت ازمزایای حق مسکن استفاده خواهند نمود .
۶ـ وام مسکن برای‌خرید خانه

متقاضیان کار ساکن‌بندر ماهشهر فقط درتاریخهای ۵ و۶ مهر ماه سال جاری جهت ثبت نام و مصاحبه بدفتر منطقه شیمیائی شاهپور واقع در بندر ماهشهر مراجعه نمایند . برای کسب اطلاعات بیشتر از شرایط استخدام وثبت نام همه روزه به نشانی‌های زیر مراجعه نمایند .

تهران ـ خیابان کاخ‌شمالی اداره استخدام و کاریابی شرکت ملی نفت ایران .

اهواز ـ بلوارکورش‌کبیر جنب اداره پخش حفاظت مناطق نفتخیز آبادان ـ بریم ساختمان شماره ۴۴۷ دی

شرکت ملی ذوب آهن ایران

آگهی مناقصه

شماره ۳۱۷ر۳۷

ذوب آهن آریامهر ۴۲ قلم اتصالات مورد نیازرا ازطریق مناقصه عمومی خریداری مینماید .

داوطلبین شرکت در مناقصه می توانند برای دریافت برك شرائط و مشخصات باداره مناقصه های تدارکات ذوب آهن آریامهر واقع در ۴۵ کیلومتری جاده اصفهان ـ شهرکرد یادرتهران ـ دهکده المپیك بلوك ۷۹ طبقه پنجم آپارتمان۷۰۹ دفتر تدارکات شرکت ملی ذوب آهن ایران‌مراجعه و پیشنهاد خودرا براساس مفاد مندرج در برك شرائط ومشخصات وسایر مدارك مناقصه‌تنظیم وبانضمام سررسید پرداخت وجه نقد بصندوق ذوب آهن آریامهر یا بحساب جاری شماره۹۱۲۴ بانك ملی ایران شعبه ذوب آهن یا ضمانتنامه بانکی بمبلغ ۳۸۵۰۰۰ ریال برای تمام اقلام مورد مناقصه ودرصورتیکه برای قسمتی از اقلام پیشنهاد داده شود معادل ۵٪ جمع‌مبلغ‌پیشنهادی همراه برك شرائط و مشخصات با قید قبولی امضاء نمودەودر دوپاکت لاك ومهر شده باذکر شماره آگهی مناقصه تا ساعت ۹ روز۱۷ر۷ر۵۷ بدبیرخانه تدارکات ذوب آهن آریامهر تسلیم نمایند . پیشنهادات واصله در ساعت ۱۰همان روز در اداره مناقصه های تدارکات ذوب آهن آریامهر بازو قرائت خواهد شد .

مدت تحویل طبق برنامه زمانی مندرج دربرك مشخصات ومحل تحویل انبار ذوب آهن آریامهر می باشد . حضور پیشنهاد دهندگان یانمایندگان آنها در جلسه مناقصه‌آزاد وسایر شرائط در برك شرائط مندرج میباشد.

شرکت کنندگان می توانند برای تمام یاقسمتی از اقلام موردمناقصه می توانند پیشنهاد دهند ذوب آهن آریامهر نیز می‌تواند اقلام را در جمع یا به تفکیك نوع ازحائزین حداقل بها خریداری نماید که دراین صورت بمیزان ۵٪ مبلغ اقلام حائزحداقل‌درمناقصه‌از سپرده‌شرکت درمناقصه به آن اقلام اختصاص خواهد یافت . پیشنهاد ـ دهندگان باید کاتالوك ومشخصات فنی یانمونه کالاهای پیشنهادی خودرا درجلسه‌مناقصه‌تسلیم نمایند . ش

ذوب آهن آریامهر
(شرکت سهامی)

سازمان رادیو تلویزیون ملی ایران

در تلاش ما در راه فعالیت های سازنده‌سهیم شوید و با برخورداری از محیط کار مناسب ، کار رضایتبخش و امکانات‌مکفی آینده مطمئن تری را برای‌خودتامین کنید .

سازمان رادیو تلویزیون ملی ایران جهت‌تکمیل کادر فنی خود در مراکز افرادی‌را با شرایط زیر به همکاری دعوت مینماید.

ردیف شغل	حداقل پایه	تجربه	محل خدمت
۱ـ کمك مهندس تاسیسات	فوق دیپلم برق ،مکانیك و تاسیسات	افراد با ۲ سال سابقه کار ارجحیت دارند	بندر عباس ، تبریز ، رشت، زاهدان وشیراز
۲ـ تکنیسین تاسیسات	دیپلم‌برق،مکانیك،تاسیسات	« « «	اصفهان ،بندرعباس ،تبریز، اردبیل ، خرم‌آباد ، رشت، زنجان ، سنندج ، شیراز ، کرمان و مشهد ،
۳ـ تکنیسین برق	دیپلم برق	« « «	اصفهان ،بندرعباس ،تبریز، خرم‌آباد ، زاهدان ، سنندج شیراز ، مشهد وهمدان
۴ـ تکنیسین مکانیك	دیپلم مکانیك	« « «	زاهدان و شیراز .
۵ـ کارگر فنی	ششم ابتدائی یا پایان دوره دوم پیکار	دارندگان سابقه کار ارجحیت دارند	اصفهان ، بندرعباس ، خرم‌آباد ، ساری ، سنندج، کرمان ،مشهد ، همدان ، یزد ، زنجان ، اردبیل رشت ، زاهدان ، شیراز و خوزستان
۶ـ مکانیك اتومبیل	ششم ابتدائی یا پایان‌دوره دوم پیکار	حداقل ۲ سال‌سابقه‌کار	زاهدان
۷ـ مکانیك نگهداری‌ژنراتور	« « «	« « «	زنجان
۸ـ دکورساز	« « «	« « «	بندرعباس ، خوزستان ، زاهدان ، شیراز ، کرمان ، کرمانشاه ، مشهد و یزد .

شرایط ثبت‌نام :

۱ـ تابعیت ایران .
۲ـ عدم اشتغال به تحصیل در دانشگاهها وموسسات‌آموزشی .
۳ـ نداشتن تعهد اشتغال بکار در موسسات وسازمان‌های دولتی وخصوصی .
۴ـ دارا بودن برك خاتمه خدمت یا معافیت دائم .
۵ـ دارا بودن سلامت کامل .
۶ـ حداکثر سن ۲۵ سال .

گزینش شرکت کنندگان از طریق آزمون استخدامی‌درمرکزی که ثبت نام بعمل آمده صورت‌خواهد گرفت. از افراد واجد شرایطی که علاقمند به همکاری میباشنددرخواست میشود جهت کسب اطلاعات بیشتر و ثبت نام همراه با فتوکپی آخرین مدرك تحصیلی ،فتوکپی پایان خدمت یامعافیت دائم و دوقطعه عکس ۴×۳ ازروز شنبه ۱۱ شهریورتاپایان‌وقت اداری‌روز چهارشنبه ۲۲شهریورماه۱۳۵۷ بمراکز رادیوتلویزیون ملی ایران در شهرستان هامراجعه نمایند.

آگهی استخدام

این شرکت بمنظور تکمیل کادر خود درمرکز احتیاج به یك نفر لیسانس زبان انگلیسی‌دارد. که‌با حقوق ومزایای مکفی استخدام خواهد نمود، داوطلبین میتوانند همه روزه از تاریخ‌نشر این آگهی تاده روز به‌امور اداری شرکت واقع در خیابان سپه ، باستیون ، سازمان اتکا ،طبقه‌پنجم مراجعه نمایند.

مدیرعامل شرکت سهامی کارخانجات اتکا
رحیم طوسی

اطلاعیه

به اطلاع داوطلبان تحصیل در کشور مغرب میرساند که ادامه‌تحصیل درکشور مزبورفقط‌برای کسانی میسر است که طبق ضوابط و مقررات وزارت علوم و آموزش عالی معرفی شده باشند.

سازمان امور دانشجویان کشور

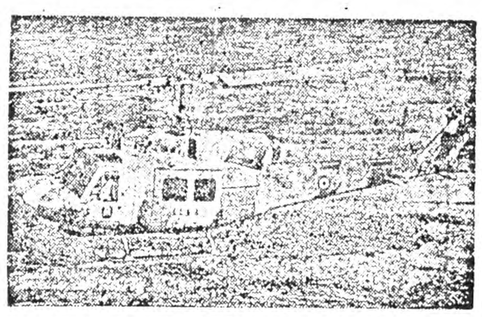

زندگی بهتر افتخار بیشتر

آینده‌ای مطمئن درانتظار جوانان ایرانی

هواپیمائی نیروی زمینی شاهنشاهی استخدام مینماید

۱ـ افسری جزء خلبانی با مدرك‌ششم متوسطه

مزایا : دانشجوی افسری۱۰۷۵۰ ریال پس‌از نیل به ترفیع ۳۵۰۳۰ ریال در صورت خدمت‌خارج‌ازمرکز ۴۹۳۱ ریال

۲ـ ستوانیار خلبان چهارم متوسطه

مزایا: هنرآموز ۶۵۰۰ ریال پس‌از شروع‌پرواز۱۰۳۵۰ ریال پس‌از نیل به‌ترفیع۳۸۸۴۰ ریال ودرصورت خدمت خارج ازمرکز ۶۰۶۸۰ ریال

۳ـ درجه‌دار فنی و عادی: سوم‌متوسطه و سوم راهنمائی

مزایا: دانش‌آموزفنی ۷۵۰۰ ریال پس از نیل به ترفیع ۱۷۷۵۰ ریال ودرصورت خدمت درخارج‌از مرکز ۲۶۸۵۰ ریال

داوطلبین میتوانند همه‌روزه‌برای‌ثبت نام‌وکسب‌اطلاعات بیشتر ازساعت۷صبح‌الی۳بعدازظهر در تهران‌به‌خیابان ناشان درب جنوبی باغشاه به‌ستاد هوانیروز ودر شهرستان به دژبانی پادگان نظامی مراجعه نمایند.

مدارك لازم

فتوکپی مدرك تحصیلی و ریز نمرات۱ برك عکس ۴×۶ ۱۶ قطعه
فتوکپی شناسنامه عکس‌دار ۸ برك

م‌الف ۵۸۰۲ ۱ـ۲

سئوال هفته

محمد صالحی آرام

چگونه به خیر و شر جامعه بیندیشم؟!

باجحی گفت ، روزکی‌حیزی کزعلی و عمر بگو چیزی
گفت باوی ، جحی که انده جاشت
در دلم حب و بغض کس نگذاشت

سنائی

کارمندی که باعنوان‌کردن شعر سنائی‌به بازگوئی‌وضع زندگی خودو جماعت‌کارمند پرداخته طی نامه‌ی مستدلی بما نوشته است :

در این روزها که صحبت‌ها همه از آزادی و رفاه و عدالت استصدهاو هزاران کارمندی که همانند من از عهده اداره زندگی فقیرانه‌و حقیرانه خودبرنمی آئیم ، چگونه می‌توانیم نسبت به خیر و شر جامعه، بی‌تفاوت نباشیم و همه این قیل وقال ها ورجزخوانی ها و مرثیه ها خوانیهای مختلف را در زمینه عدالت‌اجتماعی ،آزادی عقیده نشنیده نگیریم ...

آیا درمیان اینهمه رجل اقتصادخواندهو تیتردکترای علوم سیاسی و اقتصادی‌از دانشگاه فلان کشور بهمان سرزمین اخذ کرده (که در کابینه های متعدد مصدرکار شدند) یکی به فکر مقایسه دخل‌و خرج کارمندان ساده بی‌دست و پا افتاد ، یکی پرسید کارمندی که پس از عمری خدمتسه هزارتومان دریافتی دارد و دو هزار تومان آنرا صرف قسط یا اجاره‌بهای مسکن می کند چگونه معیشت خود وچند فرزند مدرسه روخودرا با هزارتومان‌باقیمانده‌میگذراند، هرگز . تنها یادی که از کارمند گردند، همانا کشیدن خط و نشان درباره حضور و غیاب‌وکار بیشتر وخدمات صادقانه‌تر کارمندان ساده‌و ردیف پائین‌دولت بودوبس. مدرک وسندی‌که این‌کارمند بعنوان مشت نمونه خروار بدان اشاره کرده ، فیش حقوقی اوست، وی افزوده کارمندانی چون من با داشتن مدرک تحصیلی دیپلم و ۱۶ سال سابقه خدمت در پایه ۸ و گروه ۵ استخدامی قرار گرفته‌ایم و دریافتی‌مان دربرابر یک ماه زحمت و تحمل عتاب و خطاب مدیر کل و رئیس اداره فقط «۲۸۴۳» تومانست (کمی کمتر از درآمد یک فعله ساده) باچنین وضعیت دشواری آیا بدوش کشیدن بارتوانفرسای زندگی بما فرصت اینرا میدهد که به مسائل اجتماعی و بودن یا نبودن «آزادی» فکر کنیم.. و آیا قراردادن مادر «شش وبش» زندگی و اندیشیدن به مضایق زندگی امری دانسته‌وعمدی نبوده‌است...

شعر هفته

این تو و این کلید خانه من

مضمون شعری که در زیر آمده است‌گرچه ریشه در یکی از حکایات پرمعنای زبان فارسی در عهد کهن داردلکن‌چگونگی‌آن باروبه برخی از صاحبان مقام که در سنوات اخیر به‌اتکاء داشتن محکم، حاکم، به‌آزارو‌جزانیدن جماعت زیر دست پرداختند مشابهتی بسیار دارد :

بر لب دجله ، آسیابانی
پیر بیچاره رنج ها می برد
بخت بد بین که در سراچه پیر
می ربود آن پنیر بد بو را
لاجرم ، پیر زوبه تنگ آمد
شام تا صبح . گرد اندیشه
چونکه می برد هر کجایش پیر
عاقبت مرد فکر بکری کرد
کرد آن گربه را به حکمت قیر
برد آن دام را به آب نهاد
حال ، هنگام استراحت شد
داشت مخروبه کوخ و دکانی
تا که نان و پنیر کی می خورد
گربه‌ای بود ، در کمین پنیر
به خدا می رساند یارو را
قلب آئینه‌اش به سنگ آمد
در ره دفع آن جفاپیشه
باز می گشت زودتر ، چون شیر
تخته و قیرو آتشی آورد
پای درتخته و به قیر ، اسیر
تخته از موج در شتاب افتاد
پیر ، آهی کشید و راحت شد

★★★

از قضا بود در دل هامون
دید چون گربه‌ای بر آن آلت
پس بفرمود تا شنا کردند
وضع آن گربه را چو هارون دید
بعد فرمود منشی دیوان
بود مضمون متن حکم چنین
زآنطرف پیر مرد در خانه
که به ناگاه گربه با حکمش
آسیابان به سینه‌ای پر درد
سوی تخت خلیفه ، باز آمد
گفت دانی شما که این نامرد ؟
حال ، کو ، حکم پیش رو دارد
بعد ، چرخید سوی گربه‌ی دون
گفت : ای دزد آب و دانه‌ی من
به تفرج خلیفه‌ی هارون
بشگفت آمد ، از چنین حالت
گربه را ، در حضور آوردند
به تماشاش مدتی خندید
کرد حکمی به گربه آویزان
که: رها کرده‌ی خلیفه است این
نفسی می کشید جانانه
شد نمایان و تاق شد جفتش
دید چون خصم ، با حمایل زرد
کرد تعظیم و در نماز آمد
حکم ناداشته چها که نکرد ؟
چه کند با من این ، خدا داند.
کرنشی کرد با دل پر خون
این تو و ،این کلید خانه‌ی م ن . ..

منوچهر سام

نامگذاری هفته

خواجه‌دربند نقش ایوان است

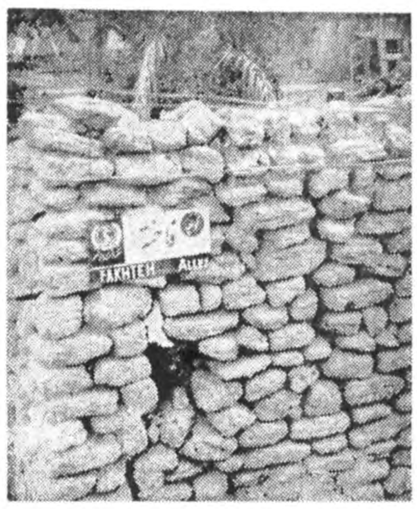

«فاخته» در عرصه ادبیات فارسی ، نامی شوم است ، اما در صحنه اجتماع، بی‌تفاوتی ها و بی‌توجهی های گروهی‌از مصادرامور، بارهانتایجی‌شوم‌تر ازشومی جغد یافاخته ببار آورده است .

قسمتی از سنگ چین کوچه‌ئی که به‌تازگی ازطرف شهرداری بوشهر بیافتن نام «فاخته» مفتخر شده است علاوه بر بدمنظری در حال خراب شدن است،با اینحال شهرداری ، ابتدا به سینه دیوار تابلو نصب کرده واز قرار معلوم مرمت وسرو صورت بخشیدن به ظاهر آنرا ، موکول به بعد ازفرو ریختن آن کرده است . اینجاست که شاعر میگوید : خانه از پای بست ویرانست خواجه دربند نقش ایوانست

پیشنهاد هفته

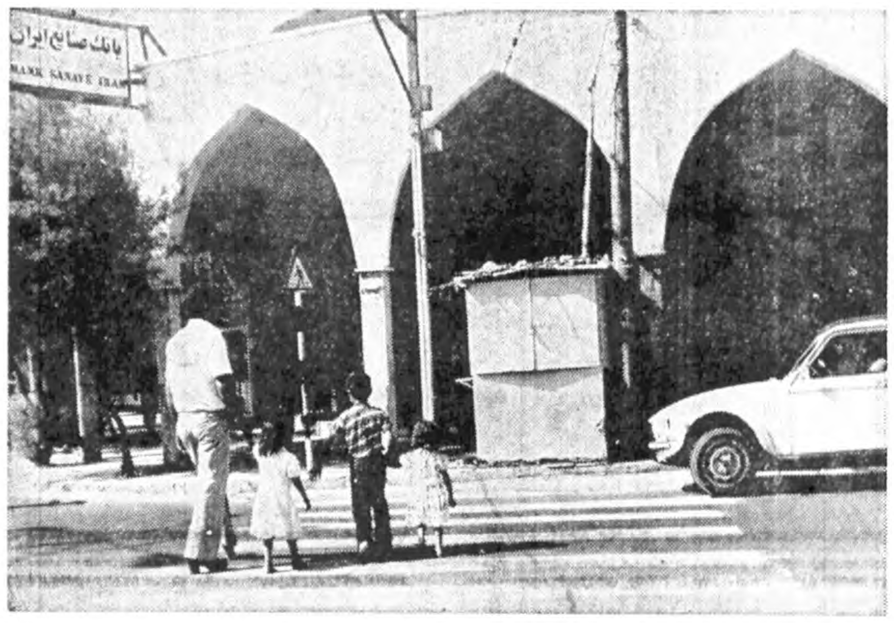

اگر رفع‌مزاحمت، سبب مزاحمت نمیشود

اگر این پیشنهاد موجب از نان خوردن افتادن‌عده‌ئی صاحب دکه عیالوار نمیشود و ابتداشهرداری فکری‌برای تعیین محل کسب آنان می کند ، مردم اهواز انتظار دارند ، کیوسک هائی که قسمتهائی از پیاده‌روها را اشغال کرده (ونمونه‌اش در عکس مشاهده میشود) ، به محلی مناسب انتقال یابد تا عابران پیاده که اجبارا از وسط خیابان باید عبور کنند، درمعرض خطرتصادف با وسایط نقلیه قرارنگیرند، والسلام

آگهی مناقصه

کمیته تغذیه رایگان دانش آموزان نواحی یك ودو رشت جهت تغذیه ۷۶۰۰۰ نفر دانش آموز مشمول فرمان تغذیه درسال تحصیلی۵۷ـ۵۸ از طریق مناقصه از شرکت ها و موسسات واجد صلاحیت خریداری مینماید .

ماده یك . نوع مواد غذائی

۱ـ پنیر خارجی (لهستانی ـ یا دانمارکی)
۲ـ بیسکویت بسته بندی شده درکاغذ سولفان ۲۵ گرمی .
۳ـ پسته خام رفسنجان فندقی‌خندان ۳۰ گرمی بسته بندی شده در کاغذ سولفان
۴ـ کلوچه بسته‌بندی در نایلون
۵ـ کیک ۴۵ گرمی تا ۶۵ گرمی بسته بندی شده در کاغذ سولفان
۶ـ خشکباری (نخود ـ کشمش سبز ـ بادام درختی) بسته بندی ۵۰گرمی در کاغذ سولفان .

ماده دو . مقدار مواد غذائی به‌تفکیک .
۱ـ پنیر ۷۱۰۰۰ کیلوگرم
۲ـ بیسکویت ۶۱۰۰۰ کیلوگرم
۳ـ پسته خانم‌رفسنجان ۷۲۰۰۰کیلو گرم .
۴ـ کلوچه ۴۸۶۵۰۰۰ عدد
۵ـ کیک ۲۴۳۲۰۰۰ عدد

۶ـ خشکبار ۱۲۶۰۰۰ کیلو گرم(قیمت یک کیلو نخود وکشمش و بادام مشخص گردد .)

ماده سه . مدت تسلیم پیشنهادات‌و محل آن .
تا تاریخ ۱۸ر۶ر۵۷ پیشنهادات بایدبدفتر فرمانداری شهرستان رشت واقع‌در خیابان آریامهر کوی بیانی‌جنب بیمارستان کوروش تسلیم و رسید دریافت نمایند.

ماده چهار . محل تحویل مواد غذائی .
رشت ـ خیابان آریامهر انبار تغذیه‌نواحی یک و دو رشت .

ماده ۵ـ سپرده مناقصه
پیشنهاد دهندگان بایستی ۵ درصد کل مبلغ پیشنهادی هر ماده غذائی رانقدا به عنوان‌سپرده شرکت در مناقصه‌بحساب شماره ۸۰۳۰۳ بانک ملی شعبه کوروش کبیر تودیع و یا معادل آن ضمانت نامه بانکی معتبر و قابل تمدید وغیر قابل برگشت ضمیمه پیشنهاد خود نمایند.

ماده ۶ـ تاریخ قرائت مناقصه .
پیشنهاد دهندگان بایستی پیشنهاد خود را بانضمام سپرده ویا ضمانتنامه مذکور در ماده ۵ در پاکت سربسته و لاک و مهر شده‌ای که جمله (مربوط به آگهی مناقصه مواد غذائی تغذیه رایگان رشت) بر روی آن قید شده باشد همراه با مشخصات کامل مواد غذائی عرضه‌شده ونوع بسته بندی وتاریخ تحویل وچند نمونه مواد غذائی پیشنهادی به عنوان نمونه به دفتر فرمانداری شهرستان رشت تحویل نمایند .

پیشنهادات ساعت ده صبح روز۱۹ر۶ر۵۷ باز و قرائت خواهدشدحضور پیشنهاد دهندگان و یا نمایندگان آنان درجلسه مناقصه آزاد است .

ماده ۷ـ پیشنهادات بایستی روشن صریح و بدون شرط و ابهام باشد وبه پیشنهادات فاقد سپرده و مبهم و مشروط و همچنین پیشنهاداتی که بعد از تاریخ مقرر در ماده ۳ واصل گردیده ترتیب‌اثر داده نخواهد شد .

ماده ۸ـ چنانچه برنده مناقصه حداکثر تا سه روز پس از اعلام برنده شدن در مناقصه جهت عقد قرارداد و انجام تشریفات به امور تغذیه نواحی یک ودو رشت مراجعه ننمایند ، سپردهٔ تودیع شده او بدون هیچگونه تشریفات به نفع‌تغذیه رایگان نواحی یک و دو ضبط خواهد شد .

تبصره یک . سپرده نفرات اول و دوم و سوم (حائزین حداقل قیمت‌برندگان مناقصه) تا انجام قطعیت قرارداد معامله باقی خواهد ماند .

ماده ۹ـ کمیته تغذیه دانش آموزان نواحی یکو دو رشت‌میتواند مقدارمعین شده دراین آگهی را تا ۲۵ درصد افزایش یا کاهش دهد .

ماده ۱۰ـ مواد غذائی که در این آگهی برآورد گردیده‌در مورخ ۲۰ر۶ر۵۷ طبق تقاضای مصرفی ماهانه هر ناحیه جداگانه باید تحویل گردد .

و قراردادی که با برنده مناقصه بسته میشود از تاریخ انعقاد قراردادلغایت پایان سال تغذیه ۵۷ـ۵۸ میباشد وهرناحیه بطور جداگانه با برنده مناقصه قرارداد منعقد خواهد نمود .

ماده ۱۱ـ پرداخت کلیه هزینه هائی که باین مناقصه تعلق گیرد از جمله . عوارض ـ مالیات ـ نشر و آگهی وغیره کلا بعهده برنده مناقصه خواهد بود .

ماده ۱۲ ـ شرکت کنندگان در آگهی‌مناقصه میتواند در یک یا چند موادغذائی پیشنهاد خود را تسلیم نماید .

ماده ۱۳ـ کمیته تغذیه دانش‌آموزان در رد یا قبول یک و یا کلیه پیشنهادات مختار است .

آـ۴۵۷۰

هواپیمائی ملی ایران

اطلاعیه

هواپیمائی ملی ایران‌به اطلاع میرساند : کلیه مسافرین ایرانی (اعم از دانشجویان و سایر مسافرین)که‌با پروازهای بین‌المللی این شرکت مسافرت‌مینمایندلازمست گذرنامه خود را دو روز قبل‌از پرواز و حداکثر تا ساعت ۱۲ر۰۰ (بدون محاسبه ایام تعطیل) به دفتر گذرنامه هواپیمائی ملی ایران در خیابان ویلا شماره ۴۴ تسلیم نمایند.

بدیهی است عدم‌تحویل گذرنامه در زمان یاد شده انصراف از مسافرت‌تلقی گردیده موجب ابطال‌جای مسافر خواهد شد

اطلاعیه

به اطلاع داوطلبان تحصیل در کشور های خارج می‌رساند :

لازم و ضروری است قبل‌از انتخاب کشورو رشته تحصیلی با کارشناسان سازمان امور دانشجویان کشور تماس گرفته‌وازچگونگی‌سیستم آموزشی و ضوابط‌صدور پذیرش در کشور های مختلف آگاهی یابند . م‌الف ۱۳۷۲۶

سازمان امور دانشجویان کشور

آگهی

دانشگاه پهلوی در نیمسال اول‌سال تحصیلی۵۸ـ۵۷ برای دوره دوساله‌رشته تکنیسین‌آزمایشگاه (فوق دیپلم) از بین دارندگان‌دیپلم متوسطه در رشته های طبیعی ،ریاضی ، علوم‌تجربی ، فیزیك ریاضی تعدادی دانشجو میپذیرد. داوطلبین باید مدارك زیر را حد اکثر تا بیستم شهریور ماه ۱۳۵۷ به اداره کل پذیرش‌دانشگاه‌پهلوی ارسال نمایند .

۱ـ فتوکپی کارنامه آزمون‌همگانی سال جاری — یکبرك
۲ـ فتوکپی کارنامه‌ششم متوسطه — یکبرك
۳ـ فتوکپی شناسنامه — یکبرك
۴ـ عکس — دو قطعه
۵ـ فیش بانکی‌بمبلغ ۵۰۰ریال که بحساب‌شماره ۱۰۶۰۰در بانك عمران شعبه پزشکی واریز شده باشد ضمنا باطلاع میرساند که سه چهارم داوطلبین از استان فارس انتخاب خواهند شد .
۶ـ روشن بودن وضع نظام‌وظیفه

امور پذیرش دانشگاه پهلوی

دانشگاه پهلوی
امور پذیرش و ثبت مدارك تحصیلی
برك درخواست ثبت نام در دوره دوساله فوق دیپلم تکنیسین آزمایشگاه
نام خانوادگی — نام — نام پدر — شماره‌شناسنامه
صادره از — وضع نظام وظیفه
آدرس کامل — شماره تلفن

اطلاعیه

شرکت‌ملی نفت‌ایران

قابل توجه مصرف کنندگان نفت گاز دستگاههای حرارتی (شوفاژ)

نظر باینکه عاملین توزیع نفت‌گاز مورد مصرف دستگاه های حرارتی (آقایان علی‌پسیان‌ودلاور انصاری) از تاریخ ۲۱ر۵ر۱۳۵۷ در این زمینه فعالیتی نخواهند داشت از کلیه‌مشترکین عاملین نامبرده فوق تقاضا دارد جهت‌راهنمائی و ثبت نام نزد سایر عاملین رسمی به امور پخش این شرکت واقع در تقاطع خیابان‌های بهار و ثریا (اطاق شماره ۲۳۷) مراجعه و یا باتلفنهای ۷۵۳۲۱۷ و ۷۶۴۴۲۶ و ۷۶۵۹۱۲ روز های شنبه تا چهارشنبه از ساعت۷الی ۱۴ تماس حاصل فرمایند .

آگهی

امتحان ورودی داوطلبان دوره فوق لیسانس روانشناسی بالینی دانشکده پزشکی پهلوی دانشگاه تهران ساعت ۹ صبح روز شنبه ۱۸ شهریور ماه ۱۳۵۷ در بیمارستان روزبه برگزار خواهد شد .

ضمنا از داوطلبانی که تاکنون موفق به‌ثبت‌نام برای‌امتحان‌ورودی نشده‌اند ، تا تاریخ دوازدهم شهریورماه۱۳۵۷درمحل‌دانشکده پزشکی‌پهلوی (بیمارستان‌پهلوی) ثبت‌نام بعمل خواهد آمد .

دانشگاه تهران

کتاب

نقد، بررسی و معرفی

کنکاش در کتابها

پیوندی بین طبیعت وعقایدعامیانه

شادی‌ها ، تلاش‌ها ، شکست ها و دیگر رویدادهای زندگی مردم در افسانه‌های مردمی شکل میگیرد

نام کتاب : افسانه های عامیانه روسی
نوشته : اوگوست فون لوویس
ترجمه : مسعود بهنام
۱۷۸ صفحه ـ ۲۴۰ ریال
انتشارات امیرکبیر

شاداب پارسی

افسانه های عامیانه‌درو اقع بنیاد ادبیات مردمی هر کشوری به شمار می رود.

به تقریب تمامی کشور های جهان بویژه آن گروه از کشورهایی که قدمت تاریخ بیشتری برخوردارند صاحب افسانه های گوناگونی هستند.

ویژگی اصلی این‌گونه افسانه ها بازتاب واقعیت های هرزمان در متن آن‌هاست.

هر چند بسیاری از این افسانه ها به علت برخورداری از موارد خرافی ودور از واقعیت چندان حساب شدنی بنظر نمی رسد ، اما حقیقت دراینست که همین افسانه‌های خرافی هم نمونه‌ای اصیل ازطرز فکر مردم زمان شکل‌گرفتن افسانه‌هااست.

در حقیقت این افسانه های خرافی نشانه‌ای از عقاید عامیانه مردم دوران گذشته است چون بدون وجود چنین افکار خرافی این افسانه ها به وجود نمی آمد. اما نکته مهمی که در بیشتر این افسانه ها وجود دارد بازتاب زندگی اصیل مردم دوران گذشته است.

شادی ها ، غمها ، تلاش ها ، شکست ها و تمامی‌موارد زندگی مردم دراین افسانه‌ها به خوبی حس می‌شود.

«افسانه های عامیانه روسی» بیش ازهرچیز از این ویژگی ژرف برخوردار است.

تمامی افسانه های‌این‌مجموعه بامایه گرفتن از نهانی‌ترین جلوه های زندگی مردم روسیه دوران گذشته شکل گرفته است.

ارزش این داستان دراینست که مردم عادی آن ها را آفریده‌اند.

این حالت آفرینش بیش ازهرچیز صراحت و رکگویی را در متن افسانه ها القاء می کند وبه این ترتیب محتوای افسانه را ازدرگیری با فرم و جنبه های فرمالیستی آزاد می کند.

در افسانه های روسی در بسیاری از جاهااین‌صراحت جنبه‌ای برجسته به‌خود می‌گیرد و خواننده رادر متن‌رویداد ها قرار می دهد.

«سالها پیش ، پیشتر از آنکه بتوانیم به یاد بیاوریم ، زمانی که شاید حتی پدرها و پدر بزرگ های ما زنده نبودند، مرد فقیری بازنش زندگی می کرد ، آن ها فقط یک پسر داشتند ، اما حتی همین یک پسر هم پسری معمولی نبود، پناه برخدا که چقدر تنبل بود، تن به هیچ کاری نمی داد ، هیچوقت حاضر نبود به حمام برود تمام روز کنار تنور می نشست یاتوی کاهها وول می خورد».

صفحه ۱

نکته مهم دیگری که در متن افسانه های عامیانه روسی حس می شود بازتاب ویژگی های طبیعی مناطق گوناگون روسیه دراین داستان‌هاست. خواننده در بسیاری از این داستان ها به‌راحتی با اوضاع جغرافیایی و ویژگی های بومی مناطق گوناگون روسیه آشنا می شود . علت‌اصلی این ویژگی تماس مداوم آفرینندگان این افسانه هابازندگی طبیعی است.

این طبیعت بینی ویژه محتوای داستان ها را به مراتب قابل لمس‌تر می‌کند.

«مسافت زیادی راه رفتند تابه جنگل تاریکو انبوهی رسیدند، وقتی بازحمت از آن جنگل گذشتند ، کنار جاده، کنده سوخته درختی افتاده بود. پدر گفت خود من خسته‌ام اینجا می نشینم وخستگی درمی کنم ودر حالیکه روی کنده درخت می‌نشست زیر لب گفت: اوخ چقدر خسته‌ام»

صفحه ۲

ترجمه کتاب بانثری ساده و هماهنگ بامحتوای کتاب صورت گرفته به طوری که پیام افسانه ها به خوبی حفظ شده است.

مؤسسه انتشارات امیرکبیر
تهران ـ خیابان وصال شیرازی شماره ۲۸ تلفن ۶۴۲۰۸۷ـ

دیدگاهها
نوشته مصطفی رحیمی‌مجموعه مقاله چاپ دوم ۲۴۶ صفحه

★

گرامر کامل انگلیسی
ترجمه و تالیف احمد حسین مدیری
تفضیلی بر گرامر انگلیسی
چاپ اول ۹۶۲ صفحه

★

تصوف و ادبیات تصوف
نوشته‌یوگنی ادو اردویچ‌برتلس
ترجمه سیروس ایزدی
چاپ اول ۷۲۴ صفحه

★

صدای پای دگرگونی
نوشته حسین مهری چاپ اول ۱۵۴ صفحه
مجموعه سی و پنج مقاله

★

عقد و داستانهای دیگر
نوشته اسماعیل فصیح
چاپ دوم ۱۸۴ صفحه
مجموعه هشت قصه کوتاه

★

استر آباد نامه
به کوشش مسیح ذبیحی
چاپ دوم ۳۲۰ صفحه
تاریخ و جغرافیای شهرگرگان

★

افسانه های عامیانه روسی
نوشته آگوست فون‌لویس
ترجمه مسعود بهنام
چاپ اول ۱۷۸ صفحه
مجموعه سی و سه افسانه

★

جنگ و صلح (دردو جلد)
نوشته ل.ن. تولستوی
ترجمه کاظم انصاری ـ چاپ سوم

★

نگاهی به تاریخ جهان ـ در سه بخش
نوشته جواهر لعل نهرو
ترجمه محمود تفضلی
چاپ ششم ـ ۱۹۴۶ صفحه

★

نامه های ایندیراگاندی
نوشته ایندیراگاندی
ترجمه م.ح. سجودی
چاپ اول ـ ۹۴ صفحه

★

دریای گوهر ـ در سه جلد
گردآورنده: دکتر مهدی‌حمیدی شیرازی
چاپ چهارم

هابیل و چند داستان دیگر
نوشته میگل‌داو نامونو
ترجمه بهاءالدین خرمشاهی
چاپ اول ـ ۲۳۴ صفحه

★

ماشین های الکتریکی ـ جلد اول
نوشته مهندس گیوی
چاپ دوم ـ ۳۲۴ صفحه

★

مکانیک عمومی اتومبیل و شناسائی خودرو
نوشته عبدالجواد بنهی
چاپ پنجم ـ ۲۴۴ صفحه

★

مادر ترا ستایش میکنم
(زیباترین آثار در ستایش‌مادر)
چاپ ششم ـ ۳۱۸ صفحه

★

تاریخ هیجده ساله آذربایجان (یا سر نوشت گردان و دلیران)
دردو جلد ، قطع پالتوئی
نوشته احمد کسروی
چاپ نهم ـ دوره دو جلدی ۳۹۰ ریال

★

فرهنگ فارسی عمید (قطع بزرگ)
تالیف حسن عمید
چاپ دوازدهم ـ ۱۱۴۴ صفحه

★

ادیان و مکتبهای فلسفی هند (در ۲ جلد)
داریوش شایگان
چاپ دوم ـ ۹۸۰ صفحه

★

تاریخ مشروطه ایران در (دو جلد ، قطع پالتوئی)
نوشته احمد کسروی
چاپ چهاردهم ، بهای دوره دو جلدی ۳۹۰ ریال

★

صحیفه کامله سجادیه
علی ابن‌الحسین زین العابدین علیه‌السلام
ترجمه و نگارش جواد فاضل
چاپ هفتم ـ ۴۹۸ صفحه

★

به کودکان خواندن بیاموزید
نوشته گلن دومن
ترجمه پروین بیگلری
چاپ دوم ـ ۱۶۰ صفحه

★

فرهنگ اساطیر یونان ورم، (در دوجلد)
نوشته پیرگریمال
ترجمه دکتر احمد بهمنش
چاپ دوم، ۱۱۶۰ صفحه

★

سیر فلسفه درایران
نوشته محمد اقبال لاهوری
ترجمه ا.ح.آریان‌پور
نشر چهارم

★

سه مقاله در باره بردگی
نوشته ای . پ . پترو شفسکی
ی.آ.بلیایف
ترجمه سیروس ایزدی چاپ اول

ولین
نوشته بن‌جانسن
ترجمه عبدالحسین نوشین
چاپ دوم

★

شاهنامه فردوسی
بامقدمه بایسنقری و ازروی نسخه طبع امیربهادر
چاپ پنجم

★

تصویر بزرگ
نوشته دینو بوتزاتی
ترجمه بهمن فرزانه
چاپ اول

★

فرهنگ‌حقوقی انگلیسی‌ـفارسی
روزنامه‌خاطرات اعتمادالسلطنه
نوشته اعتمادالسلطنه
با مقدمه و فهارس از : ایرج افشار
چاپ سوم

★

برباد رفته (جلد اول ودوم)
نوشته مارگارت میچل
ترجمه حسن شهباز
چاپ سوم

★

دیوان عبدالواسع جبلی
به اهتمام و تصحیح و تعلیق ذبیح‌اله صفا
چاپ دوم

★

موشها و آدمها
نوشته جان‌اشتاین‌بک
ترجمه پرویز داریوش
چاپ سوم

★

داستان‌غم‌انگیز و باور نکردنی ارندیرای‌ساده دل‌و مادربزرگ سنگدلش
نوشته : گابریل گارسیامارکز
ترجمه بهمن فرزانه
چاپ اول

★

عصر اعتقاد
نوشته آن فرمانتل
ترجمه احمد کریمی
چاپ دوم ۲۵۰ صفحه

★

آخرین روزهای لطفعلی خان زند
نوشته‌سرهارفورد جونز ترجمه هما ناطق ـ جان گرنی چاپ دوم ۸۴ صفحه

★

سید جمال‌الدین و اندیشه‌های او
تالیف مرتضی مدرسی‌چهاردهی
چاپ پنجم ـ ۵۲۵ صفحه

★

وحشت آباد
نوشته خسرو شاهانی چاپ چهارم ـ ۱۷۷ صفحه

★

تاریخ پزشکی ایران
نوشته سیریل‌الگود
ترجمه دکتر باهرفرقانی
چاپ اول ۶۹۶ صفحه

دیوان حافظ
به خط جواد شریفی تابلو ها وتصویرها از محمد تجویدی
چاپ دهم ـ ۳۷۸ صفحه

★

مدیر مدرسه
نوشته جلال‌آل‌احمد چاپ ششم ـ ۱۳۴ صفحه

★

دیوان اشعار محمد تقی بهار (ملک‌الشعرا)
جلد دوم
چاپ سوم ۶۴۶ صفحه

★

جهان اسلام
(دوران خلافت)
نوشته برتولد اشپولر
ترجمه دکتر قمر آریان
چاپ‌اول ـ ۲۱۶ صفحه

★

بامداد اسلام
نوشته دکتر عبدالحسین زرین کوب‌چاپ‌چهارم ـ ۱۷۳ صفحه

★

عصر استعمار زدائی
نوشته س. ن. فربد چاپ دوم
۲۵۸ صفحه

EQBAL
سازمان چاپ وانتشار اقبال
خیابان شاه‌آباد ـ تلفن: ۳۱۸۷۰۱

★

زندگانی حضرت محمد (ص)
بقلم آقای محمد علی خلیلی ۸۰۰ ریال

★

زندگانی حضرت علی (ع)
بقلم‌آقای محمدعلی خلیلی ۵۰۰ ریال

★

زندگانی چهارده معصوم (ع)
بقلم آقای صابر کرمانی ۳۰۰ ریال

★

اصول دین و احکام برای خانواده
بقلم آقای‌برقعی ۱۰۰ ریال

مجموعه متون آموزشی‌علوم اطلاع‌رسانی و کتابداری

اصطلاحنامهٔ علم اطلاع رسانی و دکومانتاسیون

ترجمهٔ محمدحسین دانشی
عبدالحسین آذرنگ

مرکز پخش: انتشارات آگاه روبروی دبیرخانه دانشگاه تهران
مرکز اسناد فرهنگی آسیا خیابان‌کورش‌کبیرخیابان‌ثریا شماره ۱/۳۴

از انتشارات مرکز اسناد فرهنگی آسیا

سازمان انتشارات جاویدان
۳۰۳۰۰۹ ـ ۳۱۸۳۴۸

شلوارهای وصله‌دار
نوشته پرویز رسولی
(چاپ اول) ۲۱۶ صفحه ۲۰۰ ریال

★

ارزیابی ارزشها
تالیف علی اصغر حاج سید جوادی
(چاپ اول) ۲۶۱ صفحه۲۶۰ ریال

★

از اعماق
تالیف علی اصغر حاج سید جوادی
(چاپ اول) ۲۳۸ صفحه ۲۶۰ ریال

★

اعراب و اسرائیل
علی اصغر حاج سید جوادی
چاپ اول ۱۴۵ صفحه ۱۳۵ ریال

★

فراتر از شب اکتوبنان
تالیف اسماعیل‌خوئی
چاپ دوم ۸۵ صفحه ۱۲۰ ریال

★

جدال با مدعی
تالیف اسماعیل خوئی
چاپ دوم ۱۴۴ صفحه ۱۶۰ ریال

★

فرزندان سانچز
اثراسکارلویس‌ترجمه حشمت‌الله کارمرانی
چاپ اول ۶۱۹ صفحه ۷۸۰ ریال

★

خرمگس
اثر اتل‌لیلیان‌وینیچ
ترجمه داریوش شاهین
چاپ سوم ۳۶۳ صفحه ۲۲۵ ریال

★

آزادی حق وعدالت
چاپ اول ۲۶۵ صفحه ۲۵۰
تالیف اسماعیل خوئی
ریال

★

زیراین هفت آسمان
نوشته باستانی پاریزی
چاپ دوم ۳۹۶ صفحه ۴۲۵ ریال

★

طلوع آزادی
نوشته لاری کالینز ترجمه‌محمد عباد زاده کرمانی
چاپ اول ۱۶۰ صفحه ۱۷۰ ریال

★

مصاحبه‌با تاریخ سازان جهان او ریانافالاچی‌ـترجمه‌مجید بیدار نریمان
چاپ اول ۲۸۸ صفحه ۲۷۰ ریال

★

چهار خطابه سیرون
اثر سیرون ـ ترجمه رحمت‌اله مقدم مراغه‌ای
چاپ اول‌ـ ۱۱۱ صفحه ۱۳۰ ریال

★

شانزده مقاله وداستان
نوشته احمد سنجر ـ رضا خسروی شاهی
چاپ سوم ۱۸۸ صفحه ۲۲۰ ریال

★

میشل عزیز
اثر ناتالیا گینزبورک ـ ترجمه بهمن فرزانه (چاپ اول) ۱۸۸ صفحه ۲۴۰ ریال

★

پیچک
اثر گراتزیا دلدا ـ ترجمه بهمن فرزانه
چاپ اول ۲۵۱ صفحه ۳۰۰ ریال

★

تلاش انسانها درطبیعت
نوشته کارلوجیپولا ـ ترجمه شمس‌الدین صبوری
چاپ اول ۱۳۲ صفحه ۱۹۰ ریال

شعر اجتماعی
نوجشته، آلن بولد ـ ترجمه هوشنگ باختری
چاپ اول ـ ۲۱۴ صفحه ۲۶۵ ریال

★

روانشناسی عمومی
یحیی اشوجاتی ـ چاپ دوم ۲۳۸ صفحه ۲۵۰ ریال

★

روانشناسی حیوانی
تالیف محمود بهزاد چاپ اول ۱۰۴ صفحه ۱۵۰ ریال

★

سرچشمه زندگی
ایزاک آسیموف ـ ترجمه‌محمود بهزاد
چاپ اول ۳۰۸ صفحه ۲۷۵ ریال

★

فلسفه یا پژوهش حقیقت
اثر دکتر لوین ـ ترجمه جلال الدین مجتبوی
چاپ اول ۴۲۲ صفحه ۵۰۰ ریال

سردار جنگل
تالیف ابراهیم فخرائی
(چاپ‌هشتم) ۴۹۰ صفحه ۴۵۰ ریال

★

گیلان در گذرگاه زمان
نوشته ابراهیم فخرائی چاپ دوم ۳۹۰ صفحه ۳۷۵ ریال

آقای مطالعه

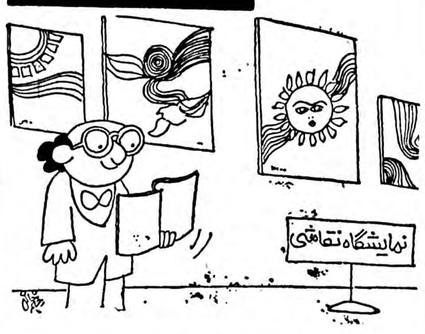

کاریکاتور از : حسین رحیم‌خانی

گیلان در قلمرو شعر وادب
تالیف ابراهیم فخرائی
چاپ اول ۴۶۲ صفحه ۵۰۰ ریال

★

ارمغان شوم
نوشته سیداحمد مدنی
چاپ اول ۲۱۶ صفحه ۲۲۵ ریال

شرکت‌سهامی‌کتابهای‌جیبی
تهران ـ وصال‌شیرازی شماره ۲۸ـ تلفن : ۶۴۲۰۸۷ـ ۶۴۴۹۹۰

★

مقالات توماس مان
ترجمه ابوتراب سهراب چاپ دوم، ۳۳۲ صفحه‌ـ پنج مقاله درباره گوته، تولستوی،واگنر وفروید.

★

انقلاب مشروطیت ایران
نوشته: م.س.ایوانف
ترجمه : کاظم انصاری
چاپ سوم، ۸۸ صفحه
تحلیل‌و بررسی علمی ریشه‌های نهضت مشروطیت ایران.

★

لایم‌لایت
نوشته چارلی چاپلین
ترجمه رضا سیدحسینی
چاپ‌دوم ، ۲۱۶ صفحه
اثری از چاپلین، نامدارترین هنرمند معاصر.

★

جنگل های ایران ـ کتاب جوانان

★

نوشته دکتر حبیب‌الله ثابتی
چاپ دوم‌ـ ۲۵۶ صفحه

★

اصفهان‌ـ کتاب جوانان
نوشته دکتر لطف‌الله هنرفر
چاپ دوم‌ـ ۲۸۰ صفحه

★

تصویر جهان در فیزیک جدید
نوشته ماکس پلانک
ترجمه مرتضی صابر
چاپ دوم‌ـ ۲۱۰ صفحه

★

ماه عسل
نوشته کوهر مراد
یکنمایشنامه‌تازه از غلامحسین ساعدی.
چاپ اول‌ـ ۱۲۰ صفحه

★

جهانی که من میشناسم
نوشته برتراندراسل
ترجمه روالله عباسی
چاپ چهارم

★

قالی ایران‌ـ کتاب جوانان
نوشته م.ا.به‌آذین
چاپ دوم

★

خلبان جنگ
نوشته‌آنتوان دوسنت‌اگزوپری
ترجمه دکتر اقدس یغمائی
چاپ‌دوم

★

خلیج فارس‌ـ کتاب جوانان
نوشته احمد اقتداری
چاپ دوم

★

سقوط
نوشته: آلبرکامو
ترجمه شورانگیز فرح
چاپ سوم ـ ۱۸۹ صفحه

★

ابومسلم سردار خراسان ـ کتاب جوان
نوشته‌دکتر غلامحسین یوسفی
چاپ دوم ـ ۲۴۲ صفحه

★

درباره رمان وداستان کوتاه
نوشته سامرست‌موام
ترجمه کاوه دهکان
چاپ سوم‌ـ ۳۸۰ صفحه

★

گوهرها‌ـ کتاب‌جوانان
نوشته یحیی ذکاء

انتشارات سعدی
تهران لاله‌زار‌ـ پاساژ اخوان
قصه های‌رنگی برای بچه‌ها
(در ۶۰ جلد) ۲۰ ریال

★

شهادت ولی خدا
تالیف جرجی زیدان ۲۵۰ریال

★

شهیدان راه‌حق
از جرجی زیدان ۳۰۰ ریال

★

خونخواهان حسین
از جرجی زیدان ۲۰۰ ریال

★

طلوع اسلام
ازجرجی زیدان ۲۵۰ ریال

★

محمد فرستاده خدا
از جرجی زیدان ۲۰۰ ریال

★

زندگی وشهادت اباعبدالله حسین
بها: ۳۰۰ ریال

★

قضاوت های علی (ع)
از ابوالفضل دیباجی ۵۰۰ریال

★

زندگی و شهادت مولای متقیان
بها: ۳۵۰ ریال

★

خلافت برحق علی (ع)
اثر جرجی زیدان ۲۵۰ ریال

★

تاریخ انبیاء
بها: ۶۰۰ ریال

★

موشها و آدمها
اثر جان اشتاین‌بک ۲۵۰ ریال

★

آلبرکامو
افسانه قرون ۲۵۰ ریال

★

مؤسسه انتشارات دانش
ناصر خسرو ۳۱۲۸۰۷
اصول علمی تمرینات ورزشی
تالیف دکتر ایرج احرابی‌فرد
۳۵۰ ریال
راهنمای تغذیه ورزشکاران
دکتر ایرج احرابی فرد
۱۵۰ ریال
آ‌ـ۸۳۴۴

انتشارات مدرسهٔ ابراهیمیه کرمان

رسائل درعلم کیمیا

از تصنیفات مرحوم آقای حاج محمدکریم‌خان کرمانی مشتمل‌بر ۱۰ رساله که دریك مجلد جلد شده وباخطی زیبا افست شده است قیمت۱۵۰۰ ریال .
محل فروش :تهران ـکتابخانه طهوری‌ـروبروی دانشگاه .
کرمان‌ـ جنب‌شرکت‌فرش ـچاپخانه‌سعادت

شرکت‌سهامی‌انتشارات‌خوارزمی
تهران ـ خیابان وصال شیرازی شماره ۲۸ تلفن ۶۴۲۰۸۷ ـ ۶۴۴۹۹۰

★

تمثیلات
شش نمایشنامه و یک داستان
نوشته میرزا فتحعلی آخوند زاده‌ترجمه‌محمدجعفرقراجه‌داغی
چاپ دوم ۴۵۶ صفحه

★

سیمای پنهان برزیل
نوشته فرانسیسکو خولیائو
ترجمه محمد علی صفریان
چاپ دوم ۱۷۸ صفحه
بررسی تحولات سیاسی اخیر برزیل

★

وینکنشتاین
نوشته یوستوس هاوت ناک
ترجمه منوچهر بزرگمهر
چاپ دوم ۱۶۲ صفحه
رساله‌ای فلسفی ـ منطقی ـاز فیلسوف بزرگ اتریشی.

★

اخلاق ناصری
نوشته خواجه نصیرالدین طوسی به تصحیح و تنقیح مجتبی نبوی‌ـ علیر ضاحیدری
چاپ اول‌ـ ۶۱۹ صفحه

★

دوره آثار افلاطون
(در هفت جلد) ترجمه محمد حسن لطفی ـ رضا کاویانی‌ـ چاپ جدید.

★

نیمروه
نوشته ویلیام ایجت اسمیت
ترجمه عبدالله گله داری چاپ دوم.

★

بیست کشور امریکای لاتین (جلد سوم)
نوشته مارسل نیدرگانگ
ترجمه محمد قاضی
چاپ اول‌ـ ۳۲۸ صفحه

★

روش‌مختصاتی و هندسه‌چهار بعدی
تالیف ی.م.گلفاند ـ ا.گ گلاله گولوا.ا.ا.کیریلوف
چاپ اول‌ـ ۱۰۴ صفحه
ترجمه پرویز شهریاری

★

ساختمان های خانواده و خویشاوندی درایران
نوشته جمشید بهنام
چاپ سوم‌ـ ۱۰۴ صفحه

●

★

ریشه‌ها
نوشته الکس هیلی ترجمه علیرضا فرهمند چاپ اول‌ـ ۶۹۵ صفحه

★

آقای رئیس جمهور
نوشته میکل آنخل استوریاس
چاپ پنجم ۴۰۸ صفحه

★

شرکت سهامی کتابهای جیبی

انتشارات ققنوس
تهران مقابل دبیرخانه دانشگاه تهران‌ـبازارچه کتاب ۶۶۰۰۹۹

★

خواب سنك
مجموعه‌شعرعظیم‌خلیلی

★

دهلیز پلکان
اثر یانیس ریتسوس
ترجمه سپانلو

★

منظومه خاك
محمد علی سپانلو

★

انتشارات رادیوتلویزیون ملی ایران
منتشر شد :

راه‌حق

(دمماپادا : متن بودائی) .
ترجمه از زبان پالی : رضا علوی
۱۴۵ صفحه جلد زرکوب ۲۹۵ ریال
معمولی ۱۹۵ ریال .
از مجموعه مطالعات هندی
مرکز ایرانی مطالعه فرهنگها

انتشارات رادیوتلویزیون ملی ایران

دعوت بهمکاری:

انتشارات سروش ، همکاران ناشر وکتاب فروش شهرستانی سراسر کشور را که مایل به قبول نمایندگی و توزیع انتشارات سروش‌باشند به همکاری دعوت میکند . علاقمندان برای کسب اطلاعات بیشتر می‌توانند با تلفن ۸۳۰۷۶۰ روابط عمومی انتشارات سروش تماس حاصل فرمایند و یا به آدرس تهران ، خیابان تخت طاووس نبش روزولت ، ساختمان رادیو تلویزیون ، طبقه‌سوم، روابط عمومی انتشارات سروش مکاتبه ویامراجعه نمایند .

چندمعرفی کوتاه

تن آدمی شریف است

انتشارات دانش کتاب ارزشمند «تن‌آدمی شریف است»را منتشر کرده است . نویسنده این کتاب دکتر باستانی پاریزی ، پژوهشگر و استاد معروف تاریخ در دانشگاه تهران است .

پاریزی در مقدمه‌ای براین کتاب نوشته : چندین سال پیش که به عضویت«انجمن‌فلسفه وعلوم انسانی » افتخار حاصل کردم ، خطابه ورودیه‌ام ، سخنرانی کوتاهی زیر عنوان « تن آدمی شریف‌است ..» بود . این سخنرانی‌باپسط بیشتری به صورت مقالاتی‌در مجله‌یغما امکان انتشار یافت .. سرگذشت تن آدمی‌شریف‌است، از موی‌سرتا انگشت پا در تاریخ حدود چهار جلد می شود .

انتشارات دانش این‌کتاب را در۲۴۰ صفحه وبه ارزش ۲۵۰ ریال به پشت ویترین کتابفروشی‌ها فرستاده است .

●●● .

چاپ چهارم آدم آدم است

انتشارات خوارزمی چهارمین چاپ کتاب «آدم آدم است» را به پشت‌ویترین کتابفروشی‌ها فرستاده است .

آدم آدم است ،نمایشنامه کمدی اثربرتولت برشت است که شریف لنکرانی آن را به‌فارسی برگردانده است .

در این نمایشنامه برشت می‌گوید :
«..آدم ، آدم است» و این چیزی است که هرکس می‌تواند ادعا کندولی‌آقای برتولت‌برشت ثابت هم می کند که با انسان به دلخواه خیلی‌کار ها می‌توان‌کرد .

انتشارات خوارزمی ، آدم،آدم است را در ۲۵۷ صفحه وبه بهای ۲۵۵ ریال وارد بازار کتاب کرده است .

●●●

پسیکولوژی ، دانش روح

دکتر تقی ارانی کتاب پسیکولوژی ، علم روح را تالیف کرده و انتشارات آبان آن را به بازار کتاب فرستاده است .

پسیکولوژی، یکی از مباحث سلسله علوم دقیقه را تشکیل می دهد. در فیزیک ، شیمی و بیولوژی (علوم‌طبیعی استدلالی)،فکر تغییرات طبیعت را، ودر پسیکولوژی‌تغییرات خودرا پژوهش می کند. از این جهت است که دانش روح مکمل علوم طبیعی و پایه علوم نظری و فکری است.

دراین کتاب پس ازیک مقدمه و کلیات، روح وجسم، فیزیولوژی سلسله اعصاب، ارتباط روح بامحیط بیرون ، تصرف روح در فضایای کسب شده، آثار خارجی روح ، اکمل تجلیات روح مورد بررسی و تشریح قرارگرفته‌است.

انتشارات آبان پسیکولوژی رادر ۲۹۶ صفحه و به بهای ۲۲۵ ریال در دسترس دوستداران کتابهای روانشناسی وانسان شناسی قرار داده است.

انتشارات میز (گوتنبرگ)

۱ـ همقطاران — ورپانورا ـ ترجمه الک قازاریان ۸۵ ریال
۲ـ پابوسی وچاپلوسی ـ ازابوالقاسم حالت
۳ـ زبان فارسی — از پراکندگی تاوحدت ـ نوشته: ناصر پورقمی ۲۳۸ صفحه ۲۰۰
۴ـ دانش برای نوجوانان — ترجمه رویا فاتحی ۲۵۲ صفحه ۲۵۰ ریال
۵ـ فرزانگان — گفتارهای عارفان از شیخ ابوالحسن خرقانی تاعبدالرحمن جامی با انتخاب، تحریر و نقطه گذاری احمد بهشتی ـ ۳۲۷ صفحه ۳۰۰ ریال

نیازمندیهای اطلاعات تلفنی آگهی می پذیرد

استخدام: ۳۰۳۷۰۲ ـ ۳۱۱۲۱۹ | املاک و مستغلات: ۳۰ ـ ۳۱۱۲۲۹ | خرید و فروش: ۳۲۸۲۵۷ ـ ۳۲۸۴۱۴ | خدمات: ۳۱۲۴۱۳ ـ ۳۱۱۲۲۷

راهنمای سفر به سراسر دنیا

تاپ تورز
بهترین راه جهانگردی
***
سازمان توریستی و مسافرتی
آپادانا
جاده قدیم شمیران چهار راه حقوقی اول ایرج شماره ۴ـ تلفن ۷۵۷۹۸۹ ـ ۷۵۷۸۳۰ـ۷۵۶۲۰۳
***
سازمان توریستی
ایرانین اکسپرس
خیابان شاهرضا ـ ابتدای ویلا شماره ۱۴
تلفن ۸۳۴۰۴۶ـ۹
***
آژانس اراکسپرس اینترنشنال ایران
خیابان ویلا ـ شماره ۲۳
تلفن ۸۳۱۳۵۵ـ۷
***
آژانس مسافرتی و جهانگردی
مهاجری و شرکاء
خیابان ویلا ـ شماره ۵
تلفن ۸۲۴۰۷۴ـ ۸۳۱۰۸۱
۸۲۵۰۵۲

آژانس مسافرتی و جهانگردی
مهاجری و شرکاء
در خدمت مردم شهرستانهای ایران
آبادان
خیابان بریم ـ سان شاین
تلفن ۳۲۶۸۰ـ۳۲۴۸۰
اهواز
خیابان ششم بهمن ـ ساختمان دهدشتی
تلفن ۲۲۳۴۴ـ۲۲۸۵۵
رشت
خیابان پهلوی روبروی بانک بیمه ایران
تلفن ۲۲۳۹۹
شیراز
خیابان زند ـ جنب کوچه شهرداری
تلفن ۲۶۹۶۳ـ۲۶۳۶۶
مشهد
ابتدای خیابان خسروی نو جنب ایران ایر
تلفن ۲۰۷۵۴ـ۳۴۶۱۶
۲۸۸۵۴

مبل و دکوراسیون
مبلمان خارجی
از اسکاندیناوی
خیابان پهلوی روبروی ورودی پارک شاهنشاهی کوچه شناسا شماره ۴۱ دفتر فروزان راد
آ ـ ۸۱۲
مبلمان مدرن آلمانی
۸ الی ۲ تلفن: ۶۸۵۹۱۳
آ ـ ۱۸۸۱

تعمیر مبل
تعویض رویه مبل فوری
تلفن ۶۶۲۸۹۷
مبل مظفر
تعویض روی مبل و صندلی.
۶۲۹۹۶۸
آ ـ ۱۷۵۵
تعویض رویه مبل نوری در محل و رنگ کاری پذیرفته می شود ۷۳۶۸۹۲ آزمونید
آ ـ ۱۷۵۵

فروش دست اول
فروش لوازم امریکائی نو سرویس اطاق خواب نهار خوری یخچال فریزر رختشوئی خشک کن استریو سیستم تلفن ۲۴۷۶۳۰

لباس های نو و دست دوم خارجی سایز ۳۸ و ۴۰ و وسایل تزئینی آخرین مدل به فروش میرسد تلفن: ۶۸۵۶۰۰

حراج نو
بار ـ پاروان ـ میز ـ ازچین مبل استیل و بوفه از آلمان حراج دست دوم قفسه بندی آشپزخانه مبل و میز و سایر لوازم منزل تلفن ۹۲۷۲۸۷
آ ـ ۱۸۲۷

جازپرل بالوازم تکمیل فروشی تلفن ۶۵۸۰۳۳
آ ـ ۱۸۳۰

برای زیبائی چاپ
برای محافظت، براقیت وزیبائی کار های چاپی (ازقبیل پوستروکاتالوگ های لوکس وغیره) بعد از چاپ با قیمتی ارزان تر از ورنی حرارتی استفاده کنید آدرس: شاه آباد خیابان باغ سپهسالار کوچه دکتر کنی صحافی صفری تلفن ۳۰۱۴۸۳

بعلت مسافرت مقداری لباس زنانه سایز های مختلف فروش میرسد تلفن ۹۳۱۹۲۸

ماشین تحریر برقی (۱۲ تا ۲۱) ۸۲۰۸۴۳

راکی
کابینت آشپزخانه خود را بیمه کنید باورقهای کالوانیزه ۷۵ درصد هرگز زنگ نمی زند راکی در اسرع وقت برای تحویل فوری آماده میباشد
۸۵۹۲۶۳

خانواده انگلیسی مقداری وسائل منزل بفروش میرساند مراجعه روز چهارشنبه به آدرس پارک وی جنب کاروانسرا کوچه دوم شماره ۱۸ تلفن ۲۹۱۵۸۳

لباس فروشی
لباس نو و لباس دست دوم فرنگی بعلت مسافرت بفروش می رسد. چهل وپنج متری سید خندان خیابان پیروز کوچه آذر ساختمان سوم.

بعلت مسافرت سرویس کامل مبلمان استیل و کلیه وسایل منزل بفروش میرسد تلفن ۶۵۷۳۹۴

لباس مارك فرانسه جهت فروش تلفن: ۶۲۶۳۵۴

لباس و اثاثیه دست دوم بقیمت ارزان فروشی تلفن ۶۶۸۳۴۶

حراج بوتیك اسنوب
از ۵ شهریور تا ۱۳ شهریور خیابان شاه عباس شماره ۶۰

پوشاك زنانه و بچه‌گانه خارجی برای فروش تلفن ۹۶۵۳۱۰

مقداری اشیاء نفیس و قدیمی بعلت مسافرت به فروش میرسد ۸ـ تلفن ۸۴۱۱۸۵

آماده تحویل
آشپز خانه پیش ساخته ایتالیائی چوبی بالا وپائین از متری ۳۸ هزار ریال. فورمیکا بالا وپائین از متری ۲۸ هزار ریال
تلفن ۸۵۴۱۹۶و۸۵۱۷۴۷

کچ بری پیش ساخته
تلفن ۸۵۴۱۹۶و۸۵۱۷۴۷

حراج
مقدار لباس فرانسوی نو فروشی ۶۲۹۱۰۵

توجه توجه
زیباترین اثاثیه خواب مارگونی مبلمان استیل، کمد مهمانخانه وکابینت آشپزخانه باکلیه وسایل تماما چوبی ساخت آلمان در بسته بندی کارخانه تلفن ۷۹۲۰۴۸

بعلت مسافرت بفروش میرسد
پیانوی رویال
Hard Man
آمریکائی ۷۰ ساله وبطور کامل ریکاندیش در نوع خود بی نظیر ـ برای نوازندگان حرفه‌ای و کسانیکه بهترین کیفیت را می خواهند تلفن: ۸۹۴۱۱۵

برای فروش
۱ـ تیونرپایونیر ۹۲۰ـ اس ـ ایکس (۱۴۰ وات) پخش کاست بایونیر گرام دوال وبلندگو های جی.بی.ال
۲ـ تخت خواب آمریکائی مدل کلاسیك.
۳ـ البسه مردانه وزنانه آمریکائی و اروپائی.
تلفن ۸۹۴۱۱۵

خرید اثاثیه
گالری فرش
شایان ۶۶۱۰۶۹ و ۶۶۶۲۳۰ خریدار قالی و قالیچه کهنه ونوکاخ ۷۹

فرش ایران نوین
فرش های بقیمت رسیده شما را برای صادرات گرانتر از همه می خرد ۶۵۳۱۹۵

کلیه لوازم منزل شما را خریداریم ۳۰۲۶۳۹

اتومبیل فروشی
پیکان
پیکان دولوکس ۵۵ کارکرد کم ساله و تمیز فوری ۳ تا ۷ تا ۱۸۳۲۱

پیکان دولوکس مدل ۵۵ بسیار تمیز کارکرد ۲۸۰۰۰ شماره تلفن: ۲۸۰۸۸۷

پیکان کار ۵۶ کاملالوکس مجهز به تمام وسایل ممکن و تجهیزات اضافی قیمت ۵۴۰۰۰ بین ۳ تا ۸ بعد از ظهر

پیکان ۵۲ رنگ بژ دروضعیت خوب بفروش میرسد تلفن ۸۲۷۴۷۲

فولکس
گلف پاسات کمپینگ استیشن دور بسته یک کابین دو کابین نقد و اقساط تلفن ۷۹۰۵۰۸

فولکس پاسات ۷۸ ترانزیت پشمی متالیک تلفن ۹۲۸۹۰۱
آ ـ ۱۵۲۱

ژیان
ژیان مدل ۵۴ تهرانل صندلی جوانان تلفن ۷۹۹۲۷۴

ژیان آخر ۵۳ سالم آبی ۱۳ هزار تومان ۶۲۳۱۵۲
آ ـ ۴۵۳۱

ژیان مهاری فایبرگلاس مدل ۵۴ کرم رنگ در موقعیت عالی بفروش میرسد.
۵۴۲۲۷۲

ژیان آخر ۵۴ پیکاپ قیمت ۱۲ تومان صبحها تلفن ۹۶۷۳۰۰
آ ـ ۱۵۳۳

هیلمن
هیلمن پیکان رنو نقد واقساط ۸۲۸۹۱۴

هیلمن ۷۵ رنك سفید با رادیو پخش ۲۹۲۳۵۸

بی‌ام‌و
ب ام و ۳۲۰ آی سفارش امریکا کولر فابریت استریو متالیك ۷۷ دانشجوئی ۲۹۳۰۲۶

بی‌ام‌و ۵۱۸ مدل ۷۸ زیتونی متالیک شیشه رنگی حمل شده به ایران رادیو پخش فابریک گمرک شده بدون نمره دانشجویی ۷۸۰۱۴۸ عصرها
آ ـ ۱۵۱۹

بی‌ام‌و ۵۱۸ سورمه‌ای متالیک ۷۶ شیشه رنگی با رادیو پخش تلفن ۷۶۰۶۳۲ و ۷۶۰۵۶۶
آ ـ ۱۵۷۹

ب ام و ۲۰۰۲، ۷۴ شرابی متالیك با رادیو پخش خیلی تمیز بدون واسطه ۷۵ تومان. تلفن ۷۳۵۴۴۲ صبحها ۷ الی ۱۰ عصرها ۳ الی ۷ بعد از ظهر.

دوج
دوج کرنت مدل ۷۱ با کولر فابریك قیمت ۴۵ هزار تومان تلفن ۸۹۱۸۴۶

گالانت سفید مدل ۷۸ کارکرد ۸۰۰۰ کیلو متر تلفن ۲۴۷۹۰۹ ساعت ۵ ببعد

فیات
فیات ۱۲۵ و ۱۳۱ و ۱۳۲ پیش قسط از ۱۵۲۹۳ تومان ۸۹۰۸۹۳

فیات ۱۲۴ مدل ۷۳ تمیز ۲۵ هزار تومان فورا فروشی ۸۵۰۱۳۴
آ ـ ۱۸۴۰

شورولت
بلیزر شایان مدل ۷۶ اتوماتیک تلفن ۲۳۸۱۲۴

شورولت کامارو ۷۸ دانشجوئی ۲۳۳۵۳۵

وانت شورلت مدل ۷۸ بفروش می رسد. ۲۴۷۸۰۸

شورلت نوامدل ۷۷ آمریکائی دانشجوئی رنگ آبی متالیک بارادیو پخش بعلت مسافرت فوری فروشی از ساعت ۵ الی ۹ بعدازظهر ۸۹۰۶۵۰

شورلت کامارو مدل ۱۹۷۸ رنگ سفید بفروش می رسد تلفن ۶۲۲۳۴۴
آ ـ ۱۸۷۵

شورولت ایمپالا ۸ سیلندرفول مدل ۷۲ چهار در قیمت ۴۶ هزار تومان فروشی تلفن ۸۲۳۷۰۳ و ۷۹۸۱۹۶
آ ـ ۱۵۷۸

شورولت ایران ۲۸۰۰ مدل ۵۴ کولر ورادیو پخش فروشی ۵۴۸۷۷۸
آ ـ ۱۵۳۰

شورولت ۲۸۰۰ خاکستری رنگ متالیک بفروش میرسد تلفن ۵۲۴۶۰۲
آ ـ ۱۵۲۶

یکدستگاه شورلت کامارو ۲۵۰ مدل ۱۹۷۸ رنگ نقره‌ای متالیک صفرکیلو متر از گمرک ترخیص نشده بفروش میرسد ازساعت ۵ الی ۹ بعد ازظهر با تلفن ۲۴۷۱۹۹ تماس حاصل شود
آ ـ ۱۵۰۱

شورولت کامارو ۷۵ لیموئی شش سیلندر دنده گیربکس با کولر و پخش صوت استریو رینگ اسپرت شیشه رنگی فروشی ۹۷۵۳۶۶
آ ـ ۱۵۸۰

شورولت ایران ۲۵۰۰ مدل ۵۳ مقطوع ۳۸ هزار تومان ۷۸۱۲۵۱
آ ـ ۱۸۴۵

تویوتا
تویوتا کارینا مدل ۷۷ سبز متالیك کارکرد ۵ هزار کیلومتر از ۹ تا ۲ بعداز ظهر ۹۷۹۵۵۲

موریس
موریس ۱۳۰۰ آلبالوئی دارای رادیو پخش بفروش میرسد تلفن ۳۰۳۷۰۲

رنو
رنو ـ پیکان ـ سوبارو ـ تویوتا فیات ـ گالانت با وام بانکی ۳۰ ماهه و باوام آزاد ۹۲۱۹۳۱

رنو ـ هیلمن ـ پیکان و تویوتا نقدواقساط ۸۹۷۶۰۱ـ۸۹۴۹۰۰

رنو و ژیان نقد فوری ۸۴۲۰۵۵

پژو
پژو ۳۰۴ اس مدل ۷۶ کار کرد ۲۷ هزار کیلو متر بفروش میرسد تلفن ۲۶۳۴۲۱ ازساعت ۳ تا ۷ عصر

پژو ۵۰۴ ال ۷۸ انگوری متالیک تلفن ۶۲۶۰۳۹ ازساعت ۱۹ الی ۲۱
آ ـ ۱۵۲۲

پژو مدل ۷۲ جی ال بابیمه‌بدنه وپخش استریو ـ مالیات پرداخت شده ۴۳۰۰۰ تومان تلفن ۷۵۸۳۵۲
آ ـ ۱۵۲۸

پژو ۳۰۴ آلبالوئی مدل ۷۴ سی و دو تومان ۶۲۳۱۵۲
آ ـ ۴۵۳۰

مینی ماینر
مینی ماینر ۶۱ رنگ یشمی فروشی تلفن ۳۰۳۵۶۳
آ ـ ۱۵۱۵

مینی ماینر اسپیشیال ۱۰۰۰ مدل ۷۶ بفروش می رسد تلفن ۳۱۲۰۶۲

فورد
فورد موستانگ ۶۶ هشت سیلندر کولر دار با وسایل اضافی بسیار تمیز دروضعیت عالی بفروش میرسد تلفن ۲۷۳۵۶۸
آ ـ ۱۵۲۳

فورد تانوس جی ال مدل ۷۶ سفید سقف چرمی خیلی تمیز شیشه رنگی گرمکن شیشه عقب تهران ۲۲ کارکرد کبرادیو پخش بیمه بدنه فوری فروشی ۵۳۶۷۰۳
آ ـ ۱۵۷۰

ولوو
ولوو ۲۴۴ دی‌ال کرم ۷۸ اتوماتیک با کولر و رادیو شماره موقت رضائیه با وسایل اضافی گمرک نشده فروشی ۸۴۱۹۱۹
آ ـ ۱۵۳۸

کامارو قهوه‌ای متالیك مدل ۱۹۷۸ فرمان و ترمز هیدرولیك دنده اتوماتیك ارکاندیشن و پخش دانشجوئی تلفن: ۷۵۸۱۱۵

فوردتانوس
فوردتانوس مدل ۷۷ جی‌ال تلفن ۷۸۲۹۶۹

بنز
بنز ۲۸۰ مدل ۷۱ رنگ شیری فرمان هیدرولیک سقف اتوماتیک کولر رادیو پخش اتوماتیک تودوزی فابریک بفروش میرسد تلفن ۲۹۶۰۲۹ از ۵ به‌بعد
۲۲۲۴۰۲
آ ـ ۱۷۹۵

بنز ۲۸۰ اس فول دنده‌ای متالیک مدل ۷۴ از صبح تا ۱ بعدازظهر ۵۵۲۳۲۹ از یک به بعد ۵۳۲۷۳۷
آ ـ ۱۸۱۷

بنز ۲۳۰ خاکستری کمرنگ ۴ سیلندر ساده شیشه رنگی ضبط و رادیو تلفن ۳۱۷۱۳۷
آ ـ ۱۵۳۵

مینی هوندا
مینی هوندا ۷۲ سفارش انگلیسی ۴ تا ۸ تلفن ۹۳۰۲۲۱
آ ـ ۱۵۳۰

مینی وان ۱۰۰۰ مدل ۷۱ بفروش میرسد تلفن ۹۲۳۳۹۶ـ۹۲۳۲۷۴
آ ـ ۱۵۳۶

باگی
باگی مدل ۶۶ ـ موتور نو بسیار تمیز تلفن ۹۴۱۳۹۲ از ۸ صبح تا ۱ بعدازظهر

مینی بوس
فروش مینی بوس
مینی بوس مرسدس بنز مدل ۱۳۵۵، ۱۶ نفره بسیار تمیز بدون واسطه بمبلغ یکصد هزار تومان مقطوع ـ طالبین درساعت اداری با تلفن ۲۲۷۵۸۸ـ۹۰ تماس

پلیموت
پلیموت باراکودا شرابی متالیک بارادیو پخش مصرها ۶۲۴۷۶۷
آ ـ ۱۸۷۶

پونتیاك
پونتیاک گران پری ۷۵ فول متالیک سبز عصر ها تلفن ۷۸۲۵۸۵

آریا
شاهین آخر ۵۰ پوستردار رادیو پخش کولر ۳۹۰۰۰ تومان ۷۵۸۵۵۷
آ ـ ۱۵۱۹

جیپ
جیپ جنگی سالم فوری به فروش میرسد تلفن ۸۴۹۰۶۱ عصر ها از ۵ ببعد

کامیون
کامیون مرجوئی
ماگیروس ۷ تن مدل ۷۰ خیلی ارزان بفروش میرسد تلفن ۷۹۲۰۴۸

خرید اتومبیل
انواع اتومبیل از دم قسط خریداریم تلفن ۹۲۱۹۳۱

انواع سواری از دم قسط ماهی ۲ هزار تومان خریداریم ۹۶۳۳۰۵
آ ـ ۹۹۰

اتومبیل شما رادر مقابل رهن سند نقد واقساط خریداریم ۸۹۹۹۸۶ و ۸۹۴۸۷۸

اتومبیلهای تصادفی خریداریم ـ ۶۶۰۴۳۳ ـ ۶۶۵۸۰۸

چند دستگاه اتومبیل آمریکائی از دم قسط خریداریم تلفن: ۲۶۹۵۳۷

فروشگاههای اتومبیل
انواع اتومبیل های ایرانی و خارجی باوام بانکی ۳۰ ماهه و یا وام آزاد ۹۳۴۴۲۵ ـ ۹۲۱۹۳۱

پیکان نقد و اقساط با وام بانکی تلفن ۶۴۱۹۵۶

داتسون
کورش کبیر ـ رسیده به پل رومی
تلفن ۶۲۱۷۰ ۲ـ ۲۶۴۳۷۰ ـ ۲۶۶۴۰۱
شماره ۲ کرج ـ دهقان ویلا انواع و اقسام داتسون ـ لوازم یدکی موجود است
آ ـ ۱۲۰۱

داتسون
سواری، وانت و سواری سی سری نارمک ۷۹۱۶۱۲ ـ ۷۹۳۰۳۸

تویوتا
کارینا ـ کرونا وانت
تحویل فوری نقدواقساط
تلفن: ۳۱۴۵۷۱ـ ۳۰۲۸۱۸

شرکت تراك سل
انواع تویوتا ـ پیکان ـ شورلت ـ بیوك ـ هیلمن رنو ـ پژو ـ فولکس واگن گلف وپاسات نقدواقساط با وام بانکی تحویل فوری تلفن ۹۳۹۷۸۴

انواع تویوتا کامیون وانت سواری فوری ۶۶۰۴۳۳ و ۶۶۵۸۰۸

مینی بوس
مینی بوس بنز مدل ۷۷ ـ ۱۸ نفره رنك بژ ـ بسیار تمیز نقد و اقساط ۹۲۴۱۱۴

لانسر
اتومبیل استثنائی ۱۹۷۸
زیبا. محکم. سریع
نقد و اقساط با بهره بانکی
نماینده فروش در ایران
شرکت پلام
کورش کبیر نبش شهناز ۵
۷۵۳۹۵۸و۷۵۵۰۸۴

جیپ آرو
بامشخصات فنی زیر: ۴ سیلندر ـ ۲ دفر نسیال سقف فلزی فول فلاتین باشرایط سهل حتی بدون پیش قسط.
تلفن فروش تهران ۵۴۹۲۶۳ و ۵۴۶۸۶۴
خرمشهر ۲۱۵۵ و ۵۹۴۹

تویوتا
شرکت جهان تویا
انواع اتومبیل سی تویوتا با شرایط نقد و اقساط.
تلفن فروش تهران: ۵۴۹۲۶۳ و ۵۴۶۸۶۴
خرمشهر: ۲۱۵۵ و ۵۹۴۹

رنو ـ تویوتا ـ شورلت ـ بیوك فیات ایتالیا
نقد و اقساط
۸۹۹۹۸۶ و ۸۹۴۸۷۸ و ۹۸۱۰۰۸

بورس اتومبیل عبدی
تاکسی شخصی نقد و اقساط نارمك ۴۶ متری شرقی تلفن ۷۹۳۴۳۵

رنو ـ هیلمن وپیکان جوانان
آماده تحویل وام بانکی وآزاد تلفن ۲۳۴۱۳۸ ـ ۲۳۶۸۵۳

برای اتومبیل شما
کاروان نو آلمانی ۴ نفره برای فروش تلفن ۲۴۱۵۹۰
۱ـ۷ آ ـ ۱۸۵۷

اتومبیل کرایه
هودج تاکسی
با اتومبیلهای شریفی با راننده وبی راننده در تمام شبانه‌روز در خدمت شما است.
روزولت شمالی تلفن: ۸۵۷۶۳۱ـ ۸۴۷۴۲۱

نایس تاکسی سرویس
شبانه روزی تلفن ۲۳۳۱۴۲
آ ـ ۱۵۱۲

اتوجدید
کرایه اتوبوس و مینی دربست فوری.
۷۳۸۶۵۲ و ۷۳۹۷۸۳

مورد نیاز کرایه
۱۵ دستگاه اتومبیل پیکان و آمریکائی با راننده برای آژانس هودج تاکسی نیازمندیم تلفن: ۸۵۷۶۳۱ـ ۸۴۷۴۲۱

ماشین آلات
آگهی از طرف شرکت پاك نهاد با مسئولیت محدود
چنددستگاه پرس و قالب های فنجان سینی و غیره به قیمت مناسب بفروش میرساند طالبین به آدرس جاده خراسان شرقی میدان مشیریه شرکت پاك نهاد یاتلفن ۳۵۴۹۹۴ مراجعه‌نمائید
۱ـ۱

یك دستگاه بلدوزرآماده برای فروش یاکار خاکی اطراف تهران تلفن: ۲۹۳۵۵۲ کوهانیم.

یک دستگاه موتور ژنراتور ۱۰۰ آمپر مارک بینربفروش تلفن ۲۴۶۰۵۶
آ ـ ۱۸۰۱

نزدیکترین تعمیرگاه پیکان را انتخاب کنید

تعمیرگاه شماره ۲۰ ـ آیزنهاورجنب پپسی کولا تلفن: ۹۵۱۶۳۶ ـ ۹۵۱۳۸۶
آ ـ ۳۹۴۵

تعمیرگاه شماره ۵۳ ـ سپه غربی بین خوش و قصرالدشت تلفن: ۹۵۵۹۲۲
آ ـ ۰۹۵۰

تعمیرگاه شماره ۰ ـ میدان ژاله تلفن: ۳۴۵۵۷۶
آ ـ ۴۹۵۰

تعمیرگاه شماره ۴۸ میدان ژاله اول فرح‌آباد روبروی کارخانه برق تلفن: ۳۴۹۳۷۲
آ ـ ۳۹۴۵

تعمیرگاه شماره ۶۵ انتهای خیابان شاهپور بعد از چهارراه مختاری

۱۰۵ مرسدس بنزایران ناسیونال توسل باغری ـ اخوان گلپایگانی.
۵۲۱۷۸۹ و ۵۲۰۴۷۱
آ ـ ۴۵۹۰

تعمیرگاه شماره ۵۱ ـ نواب بین چهارراه ناری و مرتضوی تلفن: ۹۵۴۲۲۲ و ۹۵۰۵۸۶ـ ۹۶۰۴۱۸

تعمیرگاه شماره ۴۹ ـ خیابان جیحون مقابل نابت پاسال ۹۵۵۵۹۵

تعمیرگاه شماره ۳۶ ـ انتهای سه راه رودسی تلفن: ۹۲۶۹۰۶ ـ ۹۲۱۲۵۵
آ ـ ۹۴۰۵

تعمیرگاه شماره ۳۵ ـ خیابان فرح باد ژاله مقابل بیمارستان نیروی هوائی.
۳۴۱۱۶۸
آ ـ ۹۴۰۵

تعمیرگاه شماره ۳۴ ـ خیابان تاج جنب برق الستوم.
۹۷۵۹۴۸ ـ ۹۷۰۵۶۷
آ ـ ۳۹۵۰

تعمیرگاه شماره ۳۱ ـ نیروی هوائی وتوق تلفن ۷۹۲۶۱۱
آ ـ ۸۹۰۵

تعمیرگاه شماره ۴۳ ـ خیابان تهران نو بالاتراز ژاندارمری ایستگاه داریوش ۱۱ ـ ۷۹۸۲۱۰
آ ـ ۹۴۵۰

تعمیرگاه شماره ۲۲ خیابان سپه نرسیده به میدان باغشاه تلفن ۶۴۷۹۰۹
آ ـ ۳۹۴۵

تعمیرگاه شماره ۶۱ جاده آرامگاه سه‌راه علی آباد تلفن ۵۵۰۷۲۹
آ ـ ۳۹۴۵

تعمیرگاه شماره ۶ ـ خیابان تاج اول نمازی دوم تلفن ۶ ـ ۹۳۲۹۷۰
آ ـ ۴۹۵۰

تعمیرگاه شماره ۱۴ خیابان نواب چهار راه اناری تلفن ۸ ـ ۹۶۸۰۹۶
آ ـ ۲۸۹۰

تعمیرگاه شماره ۶۴ ـ میدان شهیاد روبروی پل فرودگاه تلفن: ۹۵۵۸۵۵
آ ـ ۲۷۱۶

تعمیرگاه شماره ۵۸ ـ شاهرضا اول خیابان بهار تلفن ۸۲۸۴۴۹
آ ـ ۹۶۷۸

تعمیرگاه شماره ۶۲ ـ کیلومتر ۸ جاده کرج تلفن ۹۴۴۸۷۷
آ ـ ۹۴۰۵

تعمیرگاه شماره ۴۰ ـ خیابان تهران نو ایستگاه قاسم آباد روبروی داروخانه تخت زرین.
۷۳۱۶۸۵
آ ـ ۷۸۹۰

تعمیرگاه شماره ۴۵ ـ جاده تهران نو خیابان پدرتانی ۷۹۳۸۸۰
آ ـ ۴۳۸۹

تعمیرگاه شماره ۹ خیابان تهران نو تلفن: ۷۳۱۵۲۴
آ ـ ۰۴۹۵

تعمیرگاه شماره ۱۶ خیابان بریم خان زند اول آبان جنوبی.
تلفن: ۵ ـ ۸۹۶۵۷۰
آ ـ ۳۴۹۰

تعمیرگاه شماره ۴۴ سلطنت آباد اول خیابان دولت تلفن ۲۴۱۴۴۰ ـ ۲۴۴۱۴۴
آ ـ ۹۴۰۵

تعمیرگاه شماره ۵۲ زیبا شهر اول بلوار ۹۴۱۲۷۶ ـ ۹۴۳۹۷۷

تعمیرگاه شماره ۴۲ ـ انتهای خیابان سیدخندان تلفن: ۷۹۷۹۴۸ ـ ۷۹۰۹۱۴
آ ـ ۳۸۹۰

تعمیرگاه شماره ۴۱ ـ خیابان ایران مهر مقابل پارك خیام تلفن: ۳۴۷۵۵۶ ـ ۳۴۲۹۳۸

تعمیرگاه شماره ۵۹ ـ خیابان تهران نو روبروی گرمابه تهران پارس ۷۹۸۸۴۱

شستشوی مجانی اتومبیل پیکان
به اطلاع عموم دارندگان اتومبیل پیکان می رساند تعمیرگاه مجاز شماره ۶۴ ایران ناسیونال با ۱۸ هزار متر مربع مساحت تعمیرگاهی وسالن های متعدد مجهز به‌دستگاه های مدرن کامپیوتری و متخصصین مجرب و فنی جهت هرگونه خدمات بعداز فروش آماده می باشد ضمنا با هریك از سرویس های نوبتی و یا میزان فرمان و میزان موتور وتعمیرات اساسی اتومبیل مشتریان محترم **مجانا شستشو** میگردد.
نشانی: بعداز میدان شهیاد روبروی پل فرودگاه تلفن ۹۵۵۸۵۵ ـ ۹۵۴۶۷۵

بارکش شهری
توسن بار ۹۲۰۱۱۱
بیمه کالا از مبدا تا مقصد
بارکش شهر وشهرستانها

شوش بار
حمل بار واثاثیه منزل با بسته‌بندی درشهر وشهرستان
۳۶۱۱۱۱
۳۶۱۱۱۲
۳۶۱۱۱۳
۳۶۱۱۱۴

خوش بار
بارکش شهر وشهرستان
با کارگران ورزیده
۹۵۶۰۰۱-۹۵۶۰۰۰
۹۶۰۰۹۶

جرثقیل کرایه
جرثقیل حاسب
۵۵۴۰۲۶-۵۵۴۰۲۷
۵۵۴۰۲۸-۵۵۴۰۲۹

جرثقیل پیمان
از ۱ تن تا ۱۳۰ تن
۳۶۳۶۱۷-۱۹

جرثقیل بنوار
۳۴۶۱۱۱-۳۴۲۵۶۳

تزئینات و دکوراسیون
نصب انواع موکت ـ مد دیواری نقاشی و کلیه امور تزئینات ۷۶۹۸۵۴

تابلو های نئون پلاستیك مسی، برنجی، استیل.
۵۴۶۶۸۹

نقدواقساط
با یک تلفن منزل و محل کار خود را تزئین نمائید
۳۱۴۸۳۹

شرکت رادیکو
فروش و نصب فوری کاغذ دیواری موکت، کفپوش، پرسیانا و نقاشی ساختمان با قیمت تجارتی
تلفن ۳۷۴۳۳۱
آ ـ ۱۷۹۴

برای ساختمان شما
مقاطعه کاری
نقشه‌کشی نوسازی تعمیرات و بناسازی ساختمان با کلیه مصالح
۷۵۳۳۹۰

نقاشی ساختمان ۷۳۸۲۲۴

آسفالت فوری ۹۸۰۵۳۸

انواع پیچ چوب و خودکار شرکت اسکرو تهران صندوق پستی ۳۱۴ر۱۳۱۷ ازشهرستان ها نماینده میپذیریم ۹۲۲۲۶۲

۷۶۴۴۳۹-۷۵۴۴۹۳

داربست فازی عین آبادی تلفن ۲۶۵۳۲۱

نقاشی درون ساختمان ۸۴۸۰۹۹

نیازمندیهای اطلاعات تلفنی آگهی می‌پذیرد

استخدام: ۳۰۳۷۰۲ ـ ۳۱۱۲۱۹ املاک و مستغلات: ۳۰ ـ ۳۱۱۲۲۹ خرید و فروش: ۳۲۸۲۵۷ ـ ۳۲۸۴۱۴ خدمات: ۳۱۲۴۱۳ ـ ۳۱۱۲۲۷

گالری ارغوان
خرید وفروش لوازم منزل نوودست دوم ساخت خارج تلفن ۲۴۰۵۴۴
خیابان سلطنت‌آباد فرمانیه خیابان میهن (جنب بلانتری ۲) خیابان نسترن خیابان خوش‌قدم‌نبش برستو پلاك ۱۶

قالب پلاستیکی
پارتی جدید نمونه های قالبهای تزریقی‌رسید جهت انتخاب قالب و عقد قرارداد و تحویل‌فوری بشرکت پرکینگز تلفنهای ۸۳۸۹۴۱ و ۸۳۹۲۴۹ خانم قطبی‌زاده رجوع فرمائید .

اف ـ اف
و کلیه کار های برقی ساختمان‌فوری ۸۹۹۰۴۱ و ۸۹۹۹۵۸

اکوستیك تلفن ۷۶۱۲۸۰
ورق موج‌دار ۷۶۱۲۸۱
آردواز تلفن ۷۶۱۲۸۰
رابیتز تلفن ۷۶۱۲۸۱
فروش و نصب انواع سقف های کاذب‌درسطح کشور ۷۶۱۲۸۰
رولپلاك سنك نصب فوری ۶۶۸۶۷۹
شرکت تکنوم گام فروشنده‌کلیه لوازم ساختمانی ۸۲۷۶۸۳ آ ـ ۱۷۲۴
قیر و گونی واسفالت پاتضمین ۷۳۸۴۵۵ ۷۳۰۱۰۸
سمپاشی شهریور منازل باغات کارحاجیات ۷۳۸۲۲۲
ایرانیت تکنوکام ۸۳۱۱۳۶
کاشی ایتالیائی ۸۳۱۱۳۶
آردواز نلفن ۸۲۷۶۸۳
سیمان و اهن الات ۸۳۱۱۳۶
درب پیش‌ساخته ۸۲۷۶۸۳
نوسازی و تعمیرات ساختمان شرکت آرناج ۶۶۵۲۷۰
سقف‌حیاط خلوت سایبان اتومبیل ۸۴۴۳۷۰
داربست پلیت ۷۳۶۰۱۹ نصب‌فوری‌داربست‌فلزی
داربست فلزی فردوس نصب فوری ۷۳۴۲۱۸
فروس و نصب داربست ۸۵۶۲۵۴
شرکت‌ساختمانی همدان کار های ابیر سازی و ساختمان‌و محوطه‌سری وبتون ریزی بهراندازه با کلیه مصالح‌وماشین آلات موجود بفوریت انجام میدهد . ۸۹۳۵۳۹ ۸۹۸۴۷۱
آسفالت و نقاشی ۶۳۳۱۹۴
آسفالت پشت‌بام وکوچه وفیرکوبی فوری ۹۶۲۲۵۳
داربست فلزی ایرانشهر ۸۲۶۳۴۸
نقاشی ساختمان مدرن فوری تلفن ۷۳۲۱۵۹
سیمانکاری ـ نماسازی رولپلاك سنگ ۶۶۸۶۷۹
قیر مذاب به تمام نقاط ایران حمل میشود ۹۵۷۵۱۵ـ۹۷۵۴۸۰ آ ـ ۱۹۲۶

برای ادارات ومنازل
تعمیرات ساختمان ـ اسفالتکاری نقاشی کلی ـ لرپلاك (نصب سنگ) جزئی و کلی ـ نقدو اقساط
تلفن ۸۴۱۵۹۷ آ ـ ۱۸۷۰

چکه سقف
ایزولاسیون پشت بام بدون کندن عایق قبلی با تضمین‌شرکت‌ایزومر ۷۵۰۶۳۴ و ۷۶۴۸۴۳
اسفالت‌بام کوچه‌خیابان محوطه و سیمانکاری تلفن ۳۳۳۶۵۶
درب وپنجره آلومینیومی و توری و کلیه مصالح ساختمانی آسفالت و نقاشی ۸۹۵۷۳۲

شستشوی مبل و فرش
قالیشوئی شربت اوعلی شستشو بااصول‌مذهبی ۹۲۶۱۸۹ ـ ۶۲۶۱۴۶
خشکشوئی موکت مبل ـ شبانه‌روزی ۷۸۱۷۱۳
قالیشوئی برف ۵۹۱۱۶۳ و ۵۹۳۳۰۷
شرکت آلمان خشکشوئی موکت مترمربع ۴۵ ریال ـ مبلمان کرکت ۱۵۰ تومان فرش مترمربع ۸۰ ریال ـ شستشو آبرو و نظافت کلی ساختمان تلفن : ۸۵۰۱۱۱
قابل توجه بیمارستانها و هتل‌ها کارخانه خشکشوئی و سفید شوئی امپریال با دستگاه های مجهز سفارشات کلی و جزئی می پذیرد ۷۹۵۶۰۹ و ۸۹۸۸۱۵
قالیشوئی زمرد قالیهای شمارا طبق موازین اسلامی شسته‌و سریعتر تحویل میدهد ۹۲۱۷۷۴
قالیشوئی بیوك سرپرستی داریوش رنگ‌کری‌و رنگ برداری‌پذیرفته می شود تلفن ۵۵۱۳۶۰ و ۹۷۷۱۱۸
سرویس‌شهریور بزرگترین خشکشوئی مبلمان موکت ، فرش ، پرده و تعمیر پرده‌کرکره ۷۳۸۲۲۲
کلین سرویس پاکزا خشکشوئی فرش مبل موکت وکلیه کیوش ها با آخرین تکنیک تمیز تر و ارزانتر تلفن ۸۵۳۱۹۵
قالیشوئی وطن ۵۵۱۶۷۰

لوله کشی گاز
لوله کشی گاز با نائید ۹۲۹۸۲۸

لوله‌کشی گاز باتائید
شرکت هنگ گاز ۲۳۶۸۵۳ ـ ۲۳۴۱۳۸

لوله‌کشی گاز باتائید شوفاژ ـ تهویه برق شرکت جتیسکو ۲۲۷۸۷۸

ایران‌گاز
پخش‌گاز ۸۹۱۲۵۲ـ۵۹ ۸۹۲۱۹۱ـ۹۷
قبول سفارشات همه روزه از ساعت ۷صبح‌الی ۹ شب
تلفن شکایات ـ ۸۹۲۱۹۰
سرویس و تعمیرات اجاق‌ـآبگرمکن وتاسیسات
تلفن ۸۲۷۱۶۱ ۸۲۷۱۶۴ ۸۲۷۱۶۵
از ساعت ۷ صبح الی۸ شب
نمایشگاه محصولات شاهرضا میدان فردوسی

شرکت مهندسی سیفتی‌گاز لوله‌کشی‌گاز باتائید شرکت ملی گاز تلفن ۸۵۳۳۷۶

تعمیر و سرویس شوفاژ
نصب‌سرویس نگهداری شوفاژ تلفن ۲۶۲۶۹۸
نصب و لوله‌کشی‌شوفاژ تهویه ـ آبرسانی ـ گاز شرکت تاوسا ۲۳۰۸۰۷
سرویس و جوشکاری آبگرمکن لوله‌کشی ساختمان سرویس و گارانتی شوفاژ بسیار ارزان ۸۹۴۳۶۴
شوفاژ باقساط ۲۴ ماهه شرکت مهندسی وایس هاپت تلفن ۸۵۳۷۴۵

تهویه وشوفاژ
باقساط ۲۴ ماهه رادیاتورآلومینیومی وفولادی‌متری ۸۶ تومان دیگ‌رابیدو وعایق پشم‌وشیشه شرکت‌بلاور تلفن : ۷۹۷۸۰۱

تعمیر و سرویس کولر
نصب و سرویس کولر استخر ، شوفاژ ، برق و تهویه تعمیر و نگهداری هامدشور ۹۲۱۰۰۹
نصب و سرویس کولر وشوفاژ ـ رحمانی ۷۶۱۴۴۹
کولر شوفاژ برق لوله کشی و آبگرمکن . ۷۵۲۶۶۶
سرویس کولر ابی گازی وآب سردکن آبگرمکن ۳۷۰۸۵۳
سرویس کولر فوری ۳۵۴۵۴۴
نصب سرویس کولر شمیرانات تلفن ۲۶۲۶۹۸ ۱ـ۲۰ آ ـ ۷۶۱
سرویس کولر و شوفاژ در اسرع‌وقت ۶۶۳۷۶۲
نصب و سرویس کولر ۷۶۳۴۷۲
نصب سرویس کولر شمیرانات تلفن ۲۶۲۶۹۸

تعمیر یخچال
تعمیر یخچال فریزر سیدحسین ۲۴۲۴۳۸

تعمیر انواع یخچال
و آب سردکن تلفن ۲۴۵۰۰۴ آ ـ ۶۱۵

تعمیر بخاری و آبگرمکن
تعمیر انواع ابگرمکن و کولر ۷۶۷۴۷۳

لوله بازکنی
لوله‌باز کنی فوری تشخیص ترکیدگی‌ترمیم بنائی ، بدون تعطیلی تخلیه‌چاه ۸۳۵۵۶۵
لوله‌بازکنی تخلیه چاه ۳۷۰۸۵۳
تشخیص ترکیدگی لوله ۷۳۶۷۱۸
لوله‌بازکنی و ترکیدگی لوله تلفن ۸۲۷۴۰۸
لوله‌بازکنی ۷۶۱۶۰۱
تشخیص ترکیدگی لوله با دستگاه الکترونیک لوله‌بازکنی موری ۹۵۰۷۴۲ آ ـ ۷۸۶
لوله‌بازکنی و ترکیدگی شمیران تلفن ۲۶۳۵۴۶
لوله‌بازکنی فردوسی بدون تعطیل ۳۵۵۵۰۹
نشت یابی رامتین تشخیص ترکیدگی با دستگاه الکترونیک و ترمیم بلافاصله ۶۳۷۱۲۶
لوله‌بازکنی شبانه روزی ارزان ۶۳۶۳۷۹
لوله‌بازکنی فوری ۷۶۳۴۷۲
تشخیص ترکیدگی با دستگاه الکترونیکی ، ترمیم و بنائی تعمیرلوله‌کشی و لوله بازکنی فوری ۲۳۵۵۳۴
لوله بازکنی فوری ۷۶۰۶۲۷
تشخیص‌ترکیدگی لوله‌بادستگاه الکترونیک و لوله بازکنی فوری و بنائی با مصالح‌بدون تعطیلی تلفن ۳۴۱۵۹۲

تخلیه چاه
تخلیه چاه و لوله‌بازکنی ۷۶۶۷۳۳
تخلیه‌چاه ولوله بازکنی تلفن ۳۵۰۷۳۷ و ۷۶۶۸۸۶ و ۳۶۰۲۲۰
شرکت تخلیه اس . اف هر متر ۲۰ تومان تلفن ۵۴۴۷۹۲ ـ ۵۴۴۸۶۸
تخلیه‌چاه و لوله‌بازکنی فوری ۸۳۴۹۶۹
تخلیه چاه بهران و شهرستان متری ۳۰ تومان ۹۶۹۵۱۳
تخلیه‌چاه و لوله بازکنی فوری ۹۷۷۲۳۱
تخلیه وحفر هر نوع چاه و لوله بازکنی فوری و تعمیر ولجن کشی ولایروبی‌چاه بادستگاه بوتور و ۲۰٪ تخفیف از تمام شرکتها ایران تخلیه : ۹۳۵۲۸۶ ۹۶۹۴۷۴

آگهیهای گوناگون
رو تختی‌یکنفره‌و فرش پیکنیک هر عدد ۵۰ تومان بازار شانزه‌لیزه‌پلاک ۸ تلفن ۶۶۷۵۷۱ ۱ـ۱۰ آ ـ ۹۹۰

درزمین شماخانه و شهرسازی بطور نقدواقساط می‌سازیم ۸۵۱۰۱۶
نمایشگاه بزرك گل سیکاس دروس‌ـخیابان ادهم ۲۴۳۵۵۳

سالنهای پذیرایی
جشن عروسی در تالار آئینه امیر عصرانه کامل ۱۸۰ ریال ـ عصرانه و شام کامل ۲۰۰ ریال غذای بیرون با سرویس کامل برای هر نفر ۲۰۰ ریال خیابان شاهرضا ـ روبروی سینما رویال تلفن ۳۲۰۲۸۳۸

گمشده
یک پاسپورت بنام KRISHAM MEHRA اسم پدر K.R. MEHRA بشماره K. 760698 مفقود شده‌از یابنده خواهشمند است به تلفن ۸۵۳۳۰۸ شرکت ایوا اطلاع‌دهید
شناسنامه و یکعدد سندمالکیت منزل بنام موسی کوسیان واقع در خیابان شاه مفقود شده‌است از یابنده تقاضا می شود با تلفن ۶۲۷۲۸۳ تماس گرفته‌و مژدگانی دریافت دارند آ ـ ۱۵۲۹
کارت بازرگانی بشماره ۳۳۷۸۵ متعلق‌به شرکت ام. آ. ایی. به مدیریت آقای شاریس نقی در تاریخ ۵۷/۶/۱ مفقود گردیده‌و از درجه اعتبار ساقط است آ ـ ۱۵۲۱
گمشده یک برگ چک سفید امضا به شماره ۹۷۶۰۲۴ از حسابجاری ۳۹۳ بنام شرکت هیت استیل بانکسپه شعبه‌پارک فرح‌مفقود گردیده‌و از درجه اعتبار ساقط است آ ـ ۱۵۱۶
چک شماره ۵۵۶۵۶۵ حامل مربوط به بانک صادرات‌شعبه ۳ ۱۱ نارمک از حسابجاری ۱۴۴ بنام آقای‌طاهری‌بمبلغ ۱۲۸۰۰۰ مفقود گردیده از درجه اعتبار ساقط است آ ـ ۶۴۷۷
یک کیف دستی محتوی دو برگ چک بشرح زیر : چک بانک بازرگانی شعبه باغ‌صبا شماره ۷۹۰۸۲۸ـ۴۰ مورخه ۵۷/۶/۲۲ مبلغ ۹۷۰۰ ریال و چک بانک سپه‌کورش شماره ۸ـ۴۰۳۳۶۹ مورخه ۵۷/۶/۶ مبلغ ۲۶۳۴۶۰ ریال بانضمام یکدسته چک شماره حساب ۵۱۷ صادرات و یکبرگ گواهینامه رانندگی دوشخصی، بانضمام حدود ۸۰۰۰ تومان وجه نقد حدود پستخانه مفقود شده ، چکهای مزبور از درجه اعتبار ساقط است از یابنده‌خواهشمند است باتلفن ۵۳۴۹۲۱ـ۵ اطلاع داده‌مژدگانی دریافت دارد. آ ـ ۱۵۰۱
بدین وسیله به اطلاع عمومی رساند سفته شماره ۸۵۹۶۶۶ دویست تومانی که می توان یک میلیون ریال رادرآن‌نوشت امضاء شده که کلیه متن آن سفید میباشد مربوط به اینجانب‌حاج‌ارشد ترابی مفقود گردیده‌که‌از درجه اعتبار ساقط از یابنده تقاضا دارد به تلفن ۵۵۱۹۵۱ اطلاع داده مژدگانی دریافت دارد. آ ـ ۱۵۷۷

آپارتمان فروشی
آپارتمان قسطی تهران پارس ۱۲۰ هزارتومان نقد بقیه وامبانکی ۱۵ساله ۷۸۱۹۱۸

اکازیون واقعی
آپارتمانهای ۲ و ۳ اتاق خوابه مهندسی ساز لوکس ۱۲۵ و ۱۴۵ متر با وام بانکی انباری آسانسور پارکینك و سقف بتونی با قیمت مناسب‌بیواسطه‌درجردن بلوارناهید شرقی‌شماره ۲۳ تلفن : ۸۴۴۰۲۳ و ۸۴۵۷۰۱

آپارتمان فروشی
۲ و ۳ و ۴ اطاق خواب در وزراء گاندی جردن پهلوی از ۶۰۰ هزار تومان ببالا ۶۲۵۲۰۱ و ۶۲۴۶۱۳
سلطنت آباد ۲ اطاق خوابه ۱۰۰ متر ۵۳۰ هزار تومان ۸۵۳۷۳۶ و ۸۴۷۹۸۲

نیاوران اکازیون
طبقه دوم آپارتمانی نك واحدی شخصی وتوساز ۲۱۲ متر فضای مفیددو نبش مجهز به شوفاژ کولر تلفن دارای حیاط مشترك‌بااستخروتصفیه در بهترین منطقه فروش یا رهن و اجاره تلفن : ۲۸۵۲۹۶
فرح شمالی خیابان نکش آپارتمان‌هم کف باحیاط دارای ۳ اطاق و هال با سرویس کامل بفروش میرسد .قبل از ظهرها با تلفن ۸۳۸۳۳۶ بعد از ظهرها با تلفن ۸۴۰۴۴۵ تماس حاصل فرمایند آ ـ ۱۵۱۸

دفترکار فروشی یااجاره
آپارتمان‌دربهترین نقطه تجارتی تهران (میر داماد غرب میدان محسنی) برای دفتر تجارتی فروخته یا واگذار می شود ۲۷۱۱۶۷ آ ـ ۱۵۲۳

اکازیون
آپارتمان های ۲ اطاق خوابه ۸۵ متر ۱۰ متر انباری شوفاژ آسانسورتلفن موکت دید عالی مهندسی ساز در بهترین نقطه قلهك ۴۹۰ هزار تومان نصف نقدبقیه ۳۰ ماهه بابهره بانکی تلفن ۶ـ۸۲۰۰۰۴ آ ـ ۱۸۰۳
خیابان نادری‌کوچه شیروانی و ارد کوچه باشگاه‌نادر پلاك ۳۶ طبقه اول آپارتمان ۳ اطاقه باسرویس کامل وفیش ۲ساله تلفن فروشی ۲۷۸۶۱۷ تا ۵ عصر آ ـ ۱۸۴۲
آپارتمان شخصی ساز در بهترین‌نقطه کیشا ۳ اتاق‌خوابه مجهز ۳۰۰ نقد ۴۰۰ تومان‌وام بانکی ۶۲۶۳۴۹ آ ـ ۱۵۳۷
آپارتمان۳ اتاق خوابه وام ۴۵۰ هزار تومان قیمت ۶۴۰ هزار تومان ۶۳۸۷۳۴
آپارتمان ۲ اتاق خوابه تك واحدی وام۳۳۰هزار تومان قیمت ۴۴۰ هزار تومان ۶۳۸۷۳۴

مهستان فرح‌زاد
آپارتمان دو خوابه مدرن و مجهز سیار ارزان بعلت مسافرت فروشی ۶۳۱۴۹۱

جردن ـ تجارتی
برای شرکت ها دفاتر و مطب ساختمان ۱۶ واحدی ۴ اطاقه با ۱۶ تلفن ۳ طبقه پارکینك فن کوئل و آسانسور یکجا یا جداگانه‌فروشی ۲۲۶۱۱۸و۱۹
قیطریه ۲ اطاق خوابه بقیمت ۵۲۰ هزار تومان فرح جنوبی ۲اطاق‌خوابه ۵۵۰ هزار تومان فرح‌شمالی۲ اطاق خوابه ۵۵۰ هزار تومان ۸۵۳۷۳۶ و ۸۴۷۹۸۲

آپارتمان فروشی
یك دستگاه آپارتمان تجاری بمساحت۱۰۷متر زیربنای مفید با شوفاژ وتهویه طبقه همکف به مبلغ ۶۳۰ هزار تومان‌به فروش می رسد تلفن : ۲۳۲۲۲۵
یکدستگاه آپارتمان ۳ اطاق با هال وسرویس کامل مخصوص محل‌کار وسکونت زیر بنا ۱۰۰ متر واقع در بوستان سعدی قصرالدشت ۴۵۰ هزار تومان بفروش می رسد تلفن ۹۶۳۰۹۰
آپارتمان فروشی خیابان محمد رضا شاه خیابان ناهید روبروی پارك شفق نوسازبا۲۲۰ مترمربع زیر بنا و۴اطاق خواب با پارکینك.سالن پارکت و اطاقها موکت کاغذ دیواری بسیار لوکس تلفن ۶۲۰۴۶۲
فرح‌و عباس‌آباد یکدستگاه آپارتمان فروشی یا اجاره تلفن ۸۵۳۸۰۷ آ ـ ۱۸۶۶
بعلت مسافرت فوری آپارتمانی در امیر اتابك تخت طاووس بفروش‌می رسد ۸۳۲۹۳۳

آپارتمان فروشی
آپارتمان قسطی تهران پارس ۱۲۰ هزارتومان نقد بقیه وامبانکی ۱۵ساله ۷۸۱۹۱۸

اکازیون واقعی
آپارتمانهای ۲ و ۳ اتاق خوابه مهندسی ساز لوکس ۱۲۵ و ۱۴۵ متر با وام بانکی انباری آسانسور پارکینك و سقف بتونی با قیمت مناسب‌بیواسطه‌درجردن بلوارناهید شرقی‌شماره ۲۳ تلفن : ۸۴۴۰۲۳ و ۸۴۵۷۰۱

آپارتمان فروشی
تهرانپارس آپارتمانهای ۲ اطاق خوابه ببالا۳۵۰ تومان ببالا ۱۳۰ تومان نقد بقیه با وام بانکی . ۷۸۰۴۶۸
آپارتمانهای مجهز در بلوار و شمال غرب فروشی تلفن ۹۷۵۴۲۴

عالیترین‌موقعیت
تعداد محدودی آپارتمان دو تا ۳ اتاقه با فن‌گویل وآسانسور با پارکینك بسیار حجیم وغیره‌واقع در نبش میدان آریامهر بالای بانك تهران جهت شرکتها و یا دفاتر تجاری بفروش می‌رسد. خیابان جردن نبش گلشهر شماره ۱۲۵ شرکت ساختمانی ترژر

خانه فروشی
خانه فروشی‌شخصی ساز ۲۴۳ متر زمین ۲۵۰ متر بنا ۴ اطاق خواب زیرزمین قابل سکونت اطاق مستخدم سرویس کامل موکت تلفن یک میلیون و صد هزار تومان نارمك مینو غربی تلفن ۷۹۴۲۱۱
خانه فروشی در نارمك خانه ۲ طبقه و نیم شخصی ساز شمالی بمساحت ۱۰۰ متر دارای ۵ اطاق با زیر زمین ویک انباری و سرویس کامل بالا و پائین،حمام ، کولرفیش تلفن ۴ ساله درب ماشین‌رو ۲۵هزارتومان تلفن ۷۲۲۳۴۱
یکباب خانه واقع درجمشید آباد شمالی دارای ۷ اطاق‌در ۲ طبقه ونیم بعلت مسافرت به فروش میرسد ۹۲۳۵۵۴
شمیران‌خانه ویلائی‌شخصی شمیران‌خانه ویلائی‌شخصی‌ساز شمالی ۲۶۴ متر زمین ۱۶۰متر زیربنا بانلفن قیمت یکمیلیون‌و دویست وپنجاه هزار تومان تلفن ۲۷۲۹۲۱

برای فروش
برای فروش در مرکز شهر آمستردام: یک باب خانه ، هتل کاملا نو سازی شده با یازده اطاق‌که‌پنج اطاق از آنها دارای دوش و توانت مستقل می باشد بعلاوه یک آپارتمان دو اطاقه(با آشپزخانه ، دوش و غیره) بفروش می‌رسد. ساختمان مزبور دارای آب گرم‌کن ، سیستم آتش نشانی‌و دستگاه حرارت مرکزی وغیره می‌باشد قیمت۷۸۵۰۰۰ فرانک سوئیس برای کسب اطلاعات بیشتر با آقای
Mr. Winters,
Regulierrgracht 31,
1017 LK Amsterdam,
Holland.
خانه دو طبقه ونیم مستقل ۱۲۰ متر زمین ۲۳۰ متر زیربنا دارای۶ اطاق وسه هال با برق‌و آب وتلفن وکولر وسایر لوازم واقع در خیابان کورش کبیر فلکه پلیس بفروش می رسد . تلفن ۸۵۳۴۲۹

قلهك خانه‌ای با ۶ اطاق و سرویس کامل و تلفن مقطوع ۸۵۰هزار تومان تلفن۲۶۲۹۹۲

اصفهان
ساختمان ۳ طبقه مستغلاتی، نوساز بسیار لوکس جهت فروش‌یا معاوضه‌تلفن اصفهان ۴۱۸۸۲ تهران ۶۳۶۴۱۶
خانه‌ای‌فروشی در ۴۵ متری سیدخندان جنب دبیرستان مرجان‌جنب‌پلاك۶ بمساحت۶۶ متر دارای ۲ اطاق و زیرزمین آب وبرق و کولر قیمت ۲۵۰ هزار تومان
خانه فروشی خیابان گرگان به مساحت ۱۳۷ متر تلفن ۳۴۹۱۲۳
خانه‌ای در فردیس کرج با سرویس‌کامل فروشی۹۵۵۸۱۳
خانه ویلائی چهار اطاق با هال و سرویس کامل تلفن کولر بمساحت ۲۰۰ متر بدون واسطه بفروش میرسد قیمت مقطوع هفتصد هزار تومان خیابان‌فرح آباد فرحنازپهلوی کوچه مریم تلفن ۳۳۶۶۳۳ ۱ـ۳ آ ـ ۶۳۸۱
یک باب منزل یک طبقه واقع در میدان دوم آریاشهر کوی فردوس خیابان دانشمند پلاك ۸۴ دارای دو اطاق خواب و برق و تلفن و آب باسایر سرویس‌برای‌فروش آماده‌است داوطلبین‌میتوانند همه‌روزه از ساعت۳الی ۷ بعدازظهر ضمن تماس قبلی با تلفن ۹۴۴۶۰۰ از محل نامبرده دیدن فرمایند ۱ـ۳ آ ـ ۱۷۸۶

یکباب خانه واقع در بهترین نقطه بابلسر فروش‌یاتعویض‌درتهران تلفن ۵۴۳۴۷۰
شرکت دونالداینترنشنال تقدیم میکند سرمایه گذاری توسعه وباخانه شخصی در ایالت فلوریدا و سایر ایالت های آمریکا تلفن ۲۶۳۴۲۵ آ ـ ۱۵۷۲
خانه‌ای بمساحت ۲۰۴ متر ۲ طبقه ۴ اطاق خوابه با سالن پذیرائی و نهار خوری ، تلفن وتجهیزات کامل در منطقه دانشگاه‌قیمت ۹۴۵ هزار تومان تلفن ۶۶۵۲۸۱ آ ـ ۱۸۴۲

ویلای فروشی
ویلائی‌دو طبقه بمساحت ۴۴۷ متر (۳۳۶ متر زیربنا) دارای پنج اطاق خواب ـ سالن خیلی بزرگ پذیرائی ـ دو حمام با وان‌ـدو آشپزخانه ـ برق ۱۵ آمپر ـ تلفن‌ـگاراژ سر پوشیده به نشانی انتهای سی متری نارمك‌ـکوی کالاد ـ خیابان۴۵ شرقی پلاك ۱۰ تلفن ۷۹۲۰۹۹ (از ساعت ۱۷ ببعد)
سلطنت‌آباد ویلائی‌سوپر مدرن ۱۱ـ اطاق خوابه برای‌فروش یامعاوضه‌به مزایده گذاشته میشود ۲۸۷۷۷۰ و۲۸۴۸۸۸

باغ فروشی
۸هکتار باغ میوه بر جاده شهریارنرسیده به علیشاه‌عوض یک هکتاری یا یکجا بفروش یامعاوضه‌میرسد تلفن۳۶۱۳۶۷ آ ـ ۱۵۳۰

اکازیون
باغ ییلاقی در حیدرآباد کرج بفاصله پنج دقیقه از اتوبان کرج در حدود ۲۰۰۰ متر مربع دارای درختان کهن و نهرآب استخر شنا و ساختمان ویلائی مدرن بابرق وآب لوله‌کشی بعلت‌مسافرت بفروش می رسدعصرها تلفن ۶۴۰۵۲۰

سرقفلی مغازه
جهت شرکت در سید خندان آپارتمان با تلفن و اثاثیه واگذار میشود ۵۵۱۷۹۴
یکباب مغازه پارچه فروشی در قلهك‌بفروش میرسد ۲۶۶۶۵۳
یك فروشگاه بزرك همکف بمساحت ۴۳۸ مترتجاری برای‌هرشغلی سوپر مارکت یا بازار روز یکجا یا جداگانه سرقفلی واگذار می‌شود تلفن : ۲۳۰۶۹۹ و ۲۳۵۳۸۴
دو دهنه ونیم مغازه با زیرزمین بالکن روزولت شمالی واگذار میشود . ۸۴۶۸۹۴ ـ ۸۵۴۳۵۲
آژانس توریستی (تاکسی سرویس)بفروش می رسد تلفن ۹۴۴۰۴۰

اکازیون
دوباب مغازه دونبش‌دربهترین موقعیت بادو دستگاه تلفن مستقل در بهترین نقطه تهران نو به نام جرثقیل آذر و همچنین تعدادی جرثقیل سبک وسنگین هیدرولیک باشرایط مناسب به‌طور نقد و اقساط بفروش می رسد. طالبین از ساعت ۸ صبح الی ۷ بعد از ظهر با تلفنهای ۷۹۵۷۶۳ و ۷۹۶۵۲۵ تماس حاصل نمایند

زمین فروشی
زمین در مهر شهر و کوی ولیعهدنقدو اقساط فروشنده‌ایم تلفن ۹۲۲۷۳۹
زمین بقطعات کوچك با سند مالکیت در بهترین نقطه‌لاهیجان نقدواقساط ۸۵۰۰۸۴
زمین ساختمانی و خانه کلنگی در شمال شهر فروشنده‌ایم تلفن ۹۳۲۴۳۴
زمین‌درمهر شهر وکوی‌ولیعهد نقدو اقساط فروشنده‌ایم تلفن ۹۲۲۷۳۹
زمین های صنعتی و کارخانه‌ای فروشنده و خریداریم تلفن۹۲۵۹۴۸
فروشی ۶۴۰ متر زمین‌درشهرك غرب ۲۴۵۳۴۳

در شمیران به علت مسافرت قطعه زمینی اوقافی ۴۰۰ متر باشماره تلفن سه ساله واگذار میشود بعد ظهر ها ۲۴۶۷۲۰
زمین فروشی در رامسر حدود ۸۰۰ متر مربع نزدیك دریا با موقعیت عالی تلفن ۶۲۰۴۶۲
زمین ۲۰۰ متری با سندمالکیت در قاسم آباد شاهی فقط ۳۰۰۰۰ تومان تلفن ۶۳۶۴۱۶

فروش زمین صنعتی
واقع دربرخیابان قزوین سه راه آذری مقابل ولو بمساحت ۳۱۸۵ متر مربع با یك حلقه چاه نیمه عمیق‌وبرق‌وتلفن طالبین با تلفن ۹۵۸۳۵۵ و ۹۵۹۸۵۱ تماس حاصل نمایند .
زمین به قطعات ۲۵۰۰و ۴۵۰۰ متر مربع در محیطی مشجر و آب‌لوله کشی‌با منبع‌هوائی باچاه عمیق‌باپمپ‌دیزلی‌محصور دیوار و نرده‌کشی شده واقع در یوسف‌آبادکرج فروشی ۹۲۰۳۳۵ آ ـ ۷۱۳

شهرك‌غرب ومهرشهر
۷۵۵۷۳۴ـ۷۵۳۸۹۸
فروش زمینهای‌تاکستان ۶۴۵۱۴۲

اجاره آپارتمان
ویلائی‌وهمکف ۶۵۷۹۴۴
اجاره فقط با یک زنگ ۶۵۷۹۴۴
آپارتمان جنب دانشگاه صنعتی آریامهر اجاره داده میشود ۹۷۰۶۲۲ مراجعه شود ۱ـ۳ آ ـ ۱۸۶۱
محل کار ۴۱اطاق و۲۳۰ مترسالن نلفن با پارکینك و آسانسور وفن کوئل اجاره ۸۳۰۸۴۵ و ۸۹۷۵۵۱

خانه‌شمارا بخارجیان اجاره‌میدهیم

سازمان مسکن پارس مرکزاجاره بخارجیان ۸۴۸۴۲۴ ۸۵۳۸۵۳ ۸۵۷۵۸۵ خرید وفروش

سازمان مسکن کندو کانون اجاره بخارجیان ویلا آپارتمان دفترکار ۲۲۷۶۳۸-۲۲۷۶۳۹

۸۲۴۹۵۳ سازمان نیازمندیهای خارجیان خانه‌شمارا بخارجیان اجاره میدهد ۸۲۷۹۰۱-۸۳۸۱۰۶

وزیری ۶۵۸۱۸۸ ۶۵۳۷۴۳ اجاره بخارجیان ـ خرید ـ فروش

مسکن اگشن کانون اجاره بخارجیان ۶۸۷۸۱۲

رابینسون اجاره به ایرانی و خارجی خرید وفروش ۶۵۵۱۳۷ـ۶۵۵۴۲۶

سازمان نیازمندیهای ۱۲۱ تلفن مرکز اجاره وخرید وفروش ۲۲۵۲۹۱

مؤسسه نیازمندیهای خارجیان خانه بخارجیان اجاره میدهد ۸۳۰۰۸۱ - ۸۳۰۰۸۲ ۸۲۱۸۱۱ - ۸۲۱۷۲۳ ۲۶۱ تخت جمشید شمالی نارمك آمریکا

تهیه مسکن آلکازا اجاره و خرید وفروش‌به ایرانی‌و خارجی ۹۳۱۹۳۴ آ ـ ۱۸۴۳

بدو ویلا در سطح خوب جهت دو مقام عالیرتبه سفارتی فوری نیازمندیم ۲۲۲۶۳۰ و ۲۲۷۵۱۱

تهیه‌مسکن پیمان اجاره بخارجیان ۲۳۲۵۹۳-۲۳۶۰۷۸

آقای مک دونالد منزل شمارا به خارجیان اجاره می دهد ۲۶۳۴۲۵ آ ـ ۱۵۷۱

شرکت ریل‌استیت اجاره بخارجیان ۹۳۶۲۷۸

شرکت داماد مشاور شما در خرید فروش و اجاره ۲۳۹۶۰۹

شرکت خارجیان فقط ویلا و همکف با استخرنیازدارد ۸۹۵۵۱۶ آ ـ ۵۹۴

مرکزاجاره خریدوفروش ۲۴ ساعته ۸۳۲۹۳۳

سازمان نیازمندیهای فرخ مرکزاجاره وخرید وفروش ۲۲۹۱۵۵-۲۲۹۱۵۷ مباشرت نمیپذیریم

مؤسسه مشاور خارجیان اجاره خرید وفروش ۸۳۲۹۵۸ـ۸۲۴۴۱۶

دو دستگاه آپارتمان نوساز ۲و۳ اطاق موابه در سلطنت آباد ،وستان ششم بخارجیان اجاره‌داد میشود بعد ازظهر ها ۴تا۸ تلفن ۲۳۰۷۸۳ آ ـ ۱۷۶۸

تری‌فلاورز مرکز اجاره به خارجیان ۲۲۵۱۷۰ و ۲۳۵۰۳۳ آ ـ ۱۶۹۵

مؤسسه فرد بزرگترین مرکز اجاره بخارجیان ۶۸۶۱۵۸ـ۶۸۵۷۳۷

شرکت تهیه مسکن سلحشور ۶۲۳۶۷۴ـ۶۲۷۴۵۵ ۶۲۳۰۱۲ـ۶۲۲۹۷۲ مرکز اجاره بخارجیان با سالها تجربه و خرید و فروش آپارتمان در منطقه شمال شهر

نیازمندیهای اطلاعات تلفنی آگهی می‌پذیرد

اجاره

یك آپارتمان ۲ اطاق خوابه با سرویس کامل و تلفن در خیابان کاخ اجاره داده میشود از ساعت ٤ الی ٦ بعداز ظهر با تلفن ٦٦٤٣٧١ تماس گرفته شود .

٤٨ ساعته محل کار ویلا آپارتمان شما را فورا اجاره میدهیم ٦٨١٢٧٧

آپارتمان اجاره‌ای ۲ اطاق خوابه باتجهیزات کامل نوساز ۳۰۰ هزار تومان ـ خیابان خواجه نظام الملك کوچه ناهید باتلفن های ۳٦٦٥٨٥ و ۳٦٦٥٨٤ تماس بگیرید آ ـ ۱٦٥۲

آپارتمان د واطاق خوابه نوساز باشوفاژ و کولر در شمیران فوری رهن یا اجاره ۸٤۹۰٦۱ بعد ازظهر ٦ ببعد ۱ـ٥ آ ـ ۱۸٦۷

اجاره ساختمان اداری دو لوکس اجاره ۲۲ اطاق در ٤ طبقه تلفن سانترال پارکینگ کاخ شمالی ٦۲۸٤۸۹ آ ـ ۱۸۰۱

آپارتمان اجاره‌ای ۲ تا پنج اطاق خوابه جهت سکونت و محل کار تلفن ۸ ۵۰۷۳٦ ـ ۸٤۳٥٤۸

امیرآباد یوسف‌آبادخانه ۳ طبقه فروش یا اجاره باودیعه ٦۳۰۱۲٦

شرکت مسکن کانون آپارتمان و ویلا برای اجاره وفروش موجود ۸۲٥۰٦۰

۱ تا ٤ اطاق خوابه جهت سکونت و محل کار ٦٥٥۱۳۷ و ٦٥٥٤۲٦

اجاره محل کار ومسکونی جهت ایرانی و خارجی موجود است تلفن : ۲۳۲۸٥۹

آپارتمان های ۲ و ۳ و ٤ اطاق خوابه وویلا جهت سکونت ودفتر کار از ٥ هزار تومان ببالا در عباس آباد گاندی و پهلوی و جردن موری اجاره داده می شود ٦۲٥۲۰۱ و ٦۲۳٥۱۱

محل کار و مسکن شما زود میره اجاره پیش ما ٦٥۰٤۹٦ ـ ٦٥٥٦۱٥

یکدستگاه آپارتمان در خیابان روروات جنب سینما دیاموند جهت محل کار شامل ۸ اطاق ۳ تلفن بلکس مبلمان کامل برای اجاره یا فروشی ۸۲۰۰۰٤ـ٦ آ ـ ۱۷٥۳

آپارتمان یک اطاق خوابه با تلفن در طبقه چهارم حوالی میدان ونک اجاره مقطوع ٤۲۰۰ تومان بی واسطه تلفن ٦۸٥٥۷۳ آ ـ ۱٥۲۳

نیاز به آپارتمان اجاره

ویلا در نقطه شمال تهران جهت سفیر استرالیا نیازمندیم باخانم افخم پور ۱۹ـ۸۳۳۰۱۷ تماس بگیرید آ ـ ۹۹۰

محل کار

باتجهیزات کامل (ترجیحا ساختمان های تجاری) جهت یك کمپانی خارجی فوری نیازمندیم . ٦٥۳۷٤۲ و ٦٥۸۱۸۸

آپارتمان

مبله و غیر مبله جهت ۱۰ خانواده اروپائی در شمال شهر باتجهیزات کامل نیازمندیم . ٦٥۳۷٤۲ و ٦٥۸۱۸۸

شمیران ـ خط داودیه

جهت یک کمپانی فرانسوی به سه دستگاه ویلا و ۱۰ دستگاه آپارتمان با جهیزات کامل فوری مورد نیاز است ٦٥٦۹٥۷ و ٦٥۳۷٤۲ آ ـ ۱٥۳۳

جهت سکونت سفیر

یک دستگاه ویلا طبقه همکف در سطح بسیار عالی باکلیه تجهیزات درشمال شهر نیازمندیم ٦٥٦۹٥۷ و ٦٥۸۱۸۸ ۱ـ۳ آ ـ ۱٥۲٥

آپارتمان ویلا دفتر کار در شمال شهر نیازمندیم تلفن ۲۲۷٥٦۱

استخدام: ۳۰۳۷۰۲ ـ ۳۱۱۲۱۹

ساختمان

۳طبقه به بالا باتجهیزات کامل ترجیحا در منطقه تهران پارس جهت یک کمپانی امریکائی فوری نیازمندیم ٦٥٦۹٥۷ و ٦٥۳۷٤۲ آ ـ ۱٥۳۲

ویلایا هم کف

جهت یك خانواده فرانسوی در شمال شهر با تجهیزات کامل فوری نیازمندیم . ٦٥۳۷٤۲ و ٦٥۸۱۸۸

آپارتمان از ۲ تا ۷ هزار تومان موجود می باشد ۹٤۰۲۲٤ و ۹٤۱۷٤۹

مورد نیاز به اجاره ۱ و ۲ و ۳ و ٤ اطاق خوابه ۸٥۳۷۳٦ و ۸٤۷۹۸۲ ۱ـ٤ آ ـ ۱۷۷۰

ویلا و آپارتمان

جهت سکونت چندین خانواده اروپائی نیازمندیم ۲۲۹۱٥٥ ـ ۲۲۹۱٥۷

آپارتمان وویلا مسکونی وتجاری نیازمندیم تلفن ۸٤۳٥٤۸ ـ ۸٥۰۷۳٦

آپارتمان از ۲ تا ۷ هزار تومان جهت اجاره فورا نیازمندیم . ۹٤۰۲۲٤ و ۹٤۱۷٤۹

نیاز به خرید زمین

زمین های تهران پارس خریداریم تلفن ۷۸۰۲۹٤ آ ـ ۷۰٦

خرید زمین ساختمانی ۹۲۸۰۸۲ آ ـ ۱۷٥۰

خریدار زمین افسریه و بلوار رضا پهلوی تلفن ۳٤٤۹۸۲

زمین‌های قاسم‌آباد نارمك خریداریم ۷۹۸۷۹۳

خریدار زمینهای افسریه ۳٤۳۳٤٦

زمینهای تهران پارس خریداریم ۷۹۳۰۲۰

زمین های داخل محدوده و زمین صنعتی تجاری و زراعی خریدار و فروشنده‌ایم تلفن ۹۳٦۷٥۳

اهواز اهواز

زمین خریداریم ۷۹٤٤۱۸

خرید و فروش زمین صنعتی و مسکونی تلفن ۹۲۲۷۱٦

تهران پارس زمین خریداریم تلفن ۷۳۱۳٦٦

خریدار زمین افسریه ۳٤۱۳٥۹

زمین های صنعتی و مسکونی خریدار و فروشنده‌ایم تلفن : ۹۲۲۷۱٦

خانه های کلنگی و زمین ساختمانی در شمال شهر خریداریم تلفن ۹۲۸۰۸۲

بنگاه معاملات املاک

خرید و فروش زمین‌های بلوار رضاپهلوی ۳٤٥٦٥۳

خرید و فروش مهرشهر گوهردشت فردیس ملارد ۹۲۲۷۳۹

خرید فروش رهن خانه زمین و ویلا آپارتمان ۸۹۲٦۰۲ آ ـ ۱۸۲۸

معاملات پول

از ۵ میلیون ریال ببالا
در مقابل وثیقهٔ ملکی موجود
(از ۸ صبح تا ٦ بعدازظهر)
شرکت ریال ٦٦٦۲٦۳
٦٦۰۲۰۰ ـ ٦٦٤٦۱۸

پول در مقابل املاک شمال شهر و شمیرانات موجود است تلفن های ۸۲٥۲٦۳ و ۸۲۹٥۲۷

پول شرطی موجود ٦۸٤٥۲٥

پول

در مقابل چك کارمندی سند اتومبیل و تلفن و مازاد سند ملك شما چنانچه در رهن یا گرو باشد در اسرع وقت پرداخت مینمائیم تلفن ٦٦۰٤۰۰ و ٦٦۹۷۰۰

پول روی ماشین ،تلفن ، چك کارمندی ، و قبوض و ملکها حداقل بهره تلفن ٦٥۱۹۲۰ ۱ـ۲۷ آ ـ ۱۸۷۷

پول شرطی موجوداست ۸۹۲٦۰۲

به‌پول راکد شما باانتقال ٤ برابر اسناد هزاری ٥۰ تومان سو دمیدهیم ۹۷۱٤۷۲ آ ـ ۱۸٥۷

وام ارزان

ملك ـ اتومبیل ـ چك کارمندی ـ فرش ۸٥۰۷٤۷ و ۸٤۸٦۷۰

پول

در مقابل چك کارمندی ملك ـ اتومبیل تلفن ۸٤۸٦۷۰

پول فوری در مقابل ملك وساختمان هر مقدار بخواهید پهلوی دفتر جلالی ۸۹٦٥۱۱ و ۸۹٤۱۹۳

پول مورد نیاز

خانم و آقای محترم بپول راکد شما با بهره عالی نیازمندیم ۸٥۰۷٤۷

در مقابل سند اتومبیل و ضامن معتبر بپول شما نیازمندیم ۸۹۹۹۸٦ و ۸۹٤۸۷۸ آ ـ ۹۷٤

به پول شما در زمینه اتومبیل بیشترین بهره را میدهیم ویا در خرید و فروش آن سهیم میشویم بلوار الیزابت خیابان هما شماره ۷ شرکت کمان تلفن ٦٥۱۹۲۰

استخدام و کار

تعدادی نظافتچی تمام وقت ونیمه وقت نیازمندیم ۷٥۳٥٤۲ ۱ـ۱۲ آ ـ ۹۹۲

بیك نفر ماشین نویس تمام وقت نیازمندیم ۷٥۳٥٤۲

سکرتر تمام‌وقت (حوالی ونك) تایپ فارسی و لاتین و آشنائی به زبان انگلیسی با حداقل ۲ سال تجربه تلفن ٦۸٦۸۱۱

بتعدادی کارگر نظافتچی زن و مرد تمام وقت و نیمه وقت مورد احتیاج است خیابان بهارجنوبی کوچه زرین شماره ۵۸ و ۱ طبقه همکف . ۱۸۲۷ آ ـ

منشی آشنا به امور دفتری و تایپ فارسی ـ آبدارچی (ترجیحا موتور سوار) نیازمندیم تلفن : ٦۲٦۹٤٥

آلومینیوم کار

استادکار درب وپنجره ٦ نفر کارگر درب و پنجره ۸ نفر فوری و با حقوق مکفی تلفن : ۸٥۳۱۰۰ و ۸۲۸۳۹۰ صبحها ۸ تا ۱۰ عصرها ٤ تا ۸ .

استخدام فوری

منشی آشنا به امور سکرتری، تایپ فارسی و لاتین دانستن زبان انگلیسی ارجحیت خواهد داشت تلفن ۲۲۱٥۱٥ ۱ـ٦ آ ـ ۱۸۹٦

راهنما
مسلط به زبان انگلیسی یا فرانسه با وسیله شخصی تمام وقت به همکاری دعوت می‌شوند ٦٥٦۹٥۷ و ٦٥۳۷٤۲

املاک و مستغلات: ۳۰ ـ ۳۱۱۲۲۹

بچند نفر که آشنائی به زبان انگلیسی و دارای وسیله نقلیه و علاقمند به درآمد خوب باشند نیازمندیم . تلفن ۲۹۳۰۲٦

به تعدادی برقکار با حقوق مکفی نیازمندیم از ساعت ٦ تا ۸ بعدازظهر نارمك چهل و پنج متری سپهبد فرسیو اول دردشت رادیو پارس آ ـ ۱۸٦۹

بتلفنچی دوشیزه یا بانو و نظافتچی مرد تمام وقت نیازمندیم تلفن ۸۳٤۱٥۹ ۱ـ۲ آ ـ ۱۷۸۷

بتعدادی دوشیزه یا بانو که مایل به فعالیت در امر ویزیتوری لوازم بیمارستانی باشند نیازمندیم جمشید آباد شمالی شماره ۳٥ شرکت تهران هموستات تلفن ۹۲۱۰۳۳ ۱ـ۲ آ ـ ۱۷۹٤

بچند نفر دوشیزه یابانو جهت شخصی دوزی و سری دوزی و دست دوزی فوری نیازمندیم ٥٦۰۱۲۸ ۱ـ۲ آ ـ ۱۷۷۷

سفارت الجزایر به اشخاص زیر نیازمند است
۱ـ یکنفر منشی و ماشین نویس لاتین باآشنائی کامل به زبان فرانسه
۲ـ یکنفر راننده آشنا به زبان انگلیسی یافرانسه
لطفا بین ساعت ۸٫٥ الی ۱۳٫٥ باتلفنهای ۸٥۷۲۲۲ و ۸٥۷٤٤٤ تماس بگیرند ۱ـ۳ آ ـ ۱۸٥۰

استخدام نصاب بچند نفر نصاب کاغذ دیواری باحقوق مکفی نیازمندیم، خیابان فرانسه رازی شمالی پلاك ٤٥ طبقه دوم ـ آلبینا آ ـ ۱۸۳۳

بیکنفر سرایدار متاهل شبانه روزی نیازمندیم ، انتهای خیابان آیزنهاور مقابل قرارگاه پلیس راه خیابان کوه نور موسسه ام.آ.اس

شرکت ساختمانی سیویل

جهت کار در کارگاه شبکه آبیاری میناب بندر عباس افراد زیر را به همکاری دعوت می‌نماید.
۱ـ نقشه‌بردار ورزیده
۲ـ سرمکانیك با تجربه
علاقمندان به آدرس کریم‌خان زند جنب خردمند شمالی پلاك ۱ + ۱۲ مراجعه نمایند. آ ـ ۱٦٦۲

نقشه‌کش بتون آرمه با تجربه تمام وقت ۳۷۳٤۸٥ ـ ۳۷۱۹٥٤

بیك دوشیزه یابانوجهت کاردر یك خانواده ایرانی مقیم آلمان نیازمند است تلفن ٦٥٥۷٤۱

خانم تایپیست فارسی با آشنائی به تایپ لاتین جهت دفتر مهندسین مشاور مورد نیاز است تلفن : ۹ـ۸۳۷۰۸٦ آ ـ ۱۸٤۳

آرایشگر زنانه با حقوق مکفی نیازمندیم ۳٤۱۷۹۱ آ ـ ۱۷۹۷

کارمند حسابداری وامور مالی

شرکت تولیدی جانسون اندجانسون به همکاری افرادی در حدود دیپلم یا بالاتر و دارا بودن تجربه درامورمالی وحسابداری آشنائی به زبان انگلیسی ودارابودن معافیت خدمت نظام وظیفه نیازمنداست لطفا مشخصات وسوابق خود رابه آدرس صندوق پستی ۱۹۳٦ و ۱۱ آقای اردهالی ارسال فرمائید

شرکت مشاور مسکن ۲۲٥ دعوت بهمکاری مینماید
۱ـ سکرتر آشنا به بایگانی و تایپ فارسی و لاتین ۳ نفر
۲ـ ویزیتور مرد با اتومبیل ۲۰ نفر
۳ـ مستخدم مرد ۳ نفر
برای اطلاع بیشتر باتلفن ۸٤۱۹۲۱ تماس حاصل فرمائید آ ـ ۱۷٦۱

خدمتکار زن شبانه روزی با حقوق مکفی نیازمندیم ۹۲۳۷٥٥ آ ـ ۹۸۳

بنگاه راننده

راننده استخدام میشود برای تمام شرکتها و ادارات و منازل و انواع اتومبیلها در تهران و شهرستان ۸٥۰٥۳٦

استاد کار اسکلت فلزی جهت تمام وقت مورداحتیاج است تلفن : ۷۹۳۱۹۰

به تعدادی دندانپزشك با پروانه دائم و پزشك عمومی و مستخدم نظافتچی نیازمندیم . درمانگاه غرب تهران تلفن ۹٦۳۰۹۱

بازاریاب با وسیله نقلیه موتوری نیازمندیم غرب میدان ۲٥ شهریور کوچه بهرامی پلاك ۲۰ طبقه دوم مراجعه ٤ تا ۷ بعدازظهر آ ـ ۱۸۰۲

یك شرکت تولیدبه تعدادی بازاریاب فعال دیپلمه با حقوق و مزایای مکفی نیازمند است . متقاضیان بایدبرك پایان خدمت یا معافی دائم داشته باشند کسانی که وسیله نقلیه داشته باشند ارجحیت دارند داوطلبان با تلفن ۹۳۹٤۸۹ آقای دانشور تماس حاصل نمایند . آ ـ ۱۸۰۱

آشپز

آشپزمسن و یا یك زن وشوهر چنانچه دارای یك بچه باشند با حقوق مکفی و مسکن و تغذیه موردنیاز است . ۵۲۹۵۷۲ ـ ۵۳۲۹۲۸

تعدادی جوشکار درجه یك و دو برای تانکر سازی نیازمندیم تلفن : ۹۷۷٥۰۱

به دو نفر دیپلمه برق نیازمندیم تلفن ۷٥۹۷۲۸ آ ـ ۱۸۲۸

به یك بانو جهت اداره امور منزل با حقوق مکفی نیازمندیم تلفن : ٦٦۰۳٤۰ و ٦٤۳۰٥٦

کدبانوی منزل با حقوق مکفی شبانه روزی سن ۳۰ تا ٤۰ سال تلفن : ۹۳۷۰٥٤

شرکت کشاب به چند نفر دوشیزه یابانو تایپیست باحقوق مکفی، نیازمند است تلفن ۲۹٦۰۲۹ـ ۲۲۲٦٤٦ آ ـ ۱۷۷۸

شرکت تولیدی واقع دراستان گیلان دو نفر تکنیسین ماشین آلات فوق دیپلم مدرسه صنعتی ویکنفر سرپرست تولید که دارای تجربه و سابقه کافی باشد به همکاری دعوت می نماید متقاضیان در تهران با تلفن ۸۳۹۸٦۸ و رشت ۳۰۰٥۰ تماس بگیرند. ۱ـ۲ آ ـ ۱۸۳٤

ماشین نویس دوشیزه یابانو که انگلیسی بداند نیازمندیم ٦٤۱۲۸۳ آ ـ ۱۷٦۲

بتعدادی کارگر نظافتچی نیازمندیم تلفن : ۹۳۱۳۹٦ آ ـ ۱٥٦۹

یك خانواده ۳ نفری به خدمتکار زن نیاز دارد از ۱۰ تا ۸ بعداز ظهر ۲۲۲۷٦۳

کارگر جوشکاردرجه یك و سرویسکار شوفاژ فوری نیازمندیم ٦۳۷٤۷٤ آ ـ ۱٦۰

شرکت اف ام

استخدام می‌نماید .
۱ـ کارگر نقاش
۲ـ کارگر ساده آهنگر
۳ـ کارگر ساده نجاری
متقاضیان به جاده مخصوص کرج مقابل پمپ بنزین خیابان دفاع کارگزینی کارخانه اف ام و یا با تلفن های ۹۷۷۰۸٦ و ٦٦٦۱۸۸ تماس حاصل نمایند . آ ـ ۱۸٦۹

خرید و فروش: ۳۲۸۲٥۷ ـ ۳۲۸٤۱٤

سکرتر

آشنا به تایپ فارسی و جوابگوئی به تلفن مورد نیاز است . خیابان آپادانا شماره ۱۸ طبقه دوم . آ ـ ۱۸٦۲

استخدام مونتاژ کار و کارمند شرکت فرانسوی بتعدادی مونتاژ کار مخازن و کارمند امور اداری نیاز دارد تلفن ۸۹۹۱٥۰ـ ۸۹۹۳۹٥ آ ـ ۱٥۸۱

بیک دوشیزه یاخانم جهت پاسخگوئی تلفن و تایپ فارسی نیازمندیم تلفن ٦۲۱۲۰۱ آ ـ ۱۸۷۳

بچند کارگر چرخکار زنانه دوز دوشیزه یابانو کارمزد احتیاج است تلفن ٦٤۱۲۰۳ ۱ـ۳ آ ـ ۱۸٦۰

دوشیزه یابانوئی خوش برخورد جهت فروشندگی لوازم عکاسی نیازمندیم تلفن ۹۳۲٦۷۳ آ ـ ۱٥۷٥

بیک بانوی خدمتکار جهت کارهای منزل بطور شبانه روزی نیازمندیم ٦۳۸۸۲۳ طبقه اول آ ـ ۱٥۷٤

۱ـ تکنسین ورزیده ساختمان یاراه جهت اداره کردن کارگاه ۲ـ دوشیزه یا بانو جهت منشی و تلفنچی ۳ـ نیولور نیازمندیم لطفا در ساعات اداری با تلفن ۹۲٤۰٤٥ تماس بگیرید آ ـ ۱٦۰۱

بیك نفر کارگر نظافتچی جهت سازمان تزئینی سورنا نیازمندیم . ۸٤۲۰٤۲ آ ـ ۱۸۷۱

قابل توجه دکتر های داروساز
دکترهای داروسازبرای حفظ شئون اجتماعی خود جهت استخدام واشتغال منحصرا به جامعه داروسازان ایران مراجعه فرمائید . تلفن : ٦٥٥٤۷۹ ـ ٦٥۲۳۲۹ آ ـ ۱۸٦۸

لابراتوار مارین به تعدادی کارگر جهت بسته بندی دارو عصرها موردنیاز است تلفن : ۷۳۰٤۳۸ آ ـ ۱٥۲٤

لابراتوار مارین به تعدادی کارگر مرد و زن با حقوق ومزایای مکفی وبیمه مورد نیاز است تلفن ۷۳۰٤۳۸ آ ـ ۱٥۲٥

به بانوئی که سن او کمتر از ٤۰ سال باشد برای خارج از کشور نیازمندیم ٥٦۲۷۱۰ آ ـ ۱٥۲۳

نصاب کف پوش کاغذ دیواری پرسیانا و موکت نیازمندیم تلفن ۸۳۸٤٤۷ ۱ـ۲ آ ـ ۱۸۳۹

تدریس

تدریس خصوصی توسط لیسانسیه دانشگاه پهلوی ۹٦۰۳٥٤ آ ـ ۳۹٤٥

راهنمائی نظری دبستان با اعزام دبیر در منزل ۸۲۲۹۸۲

دبیر زن و مرد آماده تدریس در منازل ۷٦٥۱٤٦

کلیه دروس

از ابتدائی تا دانشگاه تلفن های ۸٥۱۸۷٦ و ۸٤٥٤۱٥ ـ ۸٤۲۸٦۲

تدریس خصوصی توسط لیسانسیه دانشگاه پهلوی تلفن ۹٦۰۳٥٤ آ ـ ۱۷٥۱

تضمینی اعزام

۲۳۰۸٤۱ آ ـ ۱۷۹٦

تدریس خصوصی و عمومی توسط باسابقه‌ترین دانشجویان پلی‌تکنیک ۹۲۷۱٥۹ـ۳٥۱٤٥۱ ۱ـ۱

تدریس خصوصی توسط دانشجوی فنی دروس راهنمائی ۳٥٤۳۷٦ آ ـ ۱۲۰٦

تدریس کلیه دروس توسط دانشجویان آریامهر ۷۹۰۱۷٥ آ ـ ۷٥۰

خدمات: ۳۱۲٤۱۳ ـ ۳۱۱۲۲۷

کلیه دروس توسط دانشجویان دانشگاه آریامهر با تضمین ٦۳٥۸٤٤ و ۳۳۷۱۳۹

ریاضیات راهنمائی و نظری ۷۸۳٥۸٦

ریاضیات فیزیک شیمی راهنمائی متوسطه دانشجوی آریامهر ساعتی ٥۰ تومان تلفن ۹۲۱٦٤۷

تدریس دروس راهنمائی و شیمی دوره نظری توسط دانشجویان سال اخر شیمی تمام ساعات روز تلفن عصرها ٥٦٥۷۳۷

ریاضیات فیزیك شیمی دانشجوی دکترای مهندسی تلفن : ۳۱۹۰۲٦

توسط خانم

فیزیك شیمی ریاضی زبان ششم نظری راهنمائی دبستان تضمینی . ۲۸۳۳۳۰

کلیه دروس راهنمائی و دبیرستان ۹۸۲٦۷٤

ریاضیات فیزیك شیمی راهنمائی نظری ششم قدیم توسط ناصری دبیر ریاضی با ۱۸ سال سابقه تدریس ۲۳٦۳٥۹

کلیه دروس دبیرستانی، راهنمائی ، دبستانی تضمینی ۷٥٦٥٦۳

مکالمه انگلیسی توسط معلم ایرانی و امریکائی در یك زمان لطفا با جان تماس حاصل نمائید ۳۱۹٥۲٥ آ ـ ۱٥۱۷

تدریس خصوصی زبان انگلیسی ۲٦۱٦۲٤ آ ـ ٤٤۹۳

راهنما

مسلط بزبان انگلیسی یافرانسه باوسیله شخصی جهت تهیه مسکن خارجیان تمام وقت به همکاری دعوت می شوند ٦٥٦۹٥۷ و ٦٥۳۷٤۲ ۱ـ٤ آ ـ ۱٥۳۱

انگلیسی در هر سطحی

توسط استادان متخصص تدریس خصوصی ایرانی وخارجی در منزل ومحل کار شما یا درآموزشگاه تلفن ۸۳٤۱٥۹ آ ـ ۱٥۳

کلیه دروس دبیرستانی دانشجویان فنی ۳۳۰٤۱۳

کلیه دروس راهنمائی نظری تلفن ۸٥۱۸۷٦

دروس تقویتی وتجدیدی توسط مهندس برق آریامهر ۹۷۸٥۷٤

ریاضی فیزیک شیمی زبان دانشجوی فنی ٦٥۸۸٦٤ آ ـ ۱۸۰٥

ریاضیات

فیزیك شیمی آمار تلفن ۸۲۰۹۷۳

تدریس خصوصی ریاضیات توسط دانشجوی رشته ریاضیات ۸٥٥۲۷۷

کلیه دروس راهنمائی دبیرستان ۹۸۲٦۷٤

فارغ التحصیل دانشسرای مقدماتی آماده تدریس تلفن : ۳٥٦۷٦۷ آ ـ ۱۲۳٤٥

فیزیك شیمی جبر ـ مثلثات هندسه حساب تمام کلاسها ۸٤۲۸٦۲ ـ ۸٥۱۸۷٦ ـ ۸٤٥٤۱٥

کلیه دروس

توسط دبیران لیسانسیه فوری ۲۸۳۸٤۸

ریاضیات

خصوصی راهنمائی ودبستان توسط بهترین دبیران زن و مرد ۷۹۱۱٦۲

تدریس ریاضیات فیزیک کلیه کلاسها توسط دانشجوی سال پنجم مهندسی دانشگاه پهلوی با تضمین قبولی ۷۹۸۰۱۱

تدریس خصوصی ریاضیات زبان ٦۸۳۱۸۷ ـ ۲٤۸۹۷۳

تدریس دروس راهنمائی و شیمی دوره نظری توسط دانشجویان سال آخر شیمی تمام ساعات روز تلفن عصرها ٥٦٥۷۳۷ آ ـ ۱۹۸۹

فیزیك شیمی ریاضیات با تضمین دبیر ۸٤۲۸٦۲ ـ ۸٥۱۸۷٦

انگلیسی در هر سطحی

توسط استادان متخصص تدریس خصوصی ایرانی وخارجی در منزل و محل کار شما یا درآموزشگاه تلفن ۸۳٤۱٥۹ آ ـ ۱۸٥٦

گرامر ،مکالمه انگلیسی دو ماهه ۷٥٦٥٦۳ آ ـ ۱۷٥٤

انگلیسی فرانسه

۹۳۲۰۳۳ ـ ٦۲۰۷۱۷ ـ ۸٤۳٥٤۸ ـ ۸٥۰۷۳٦ آ ـ ۹٦۰

عربی نظام قدیم ، جدید تضمینی ۷٥٦٥٦۳ آ ـ ۱۷٥۳

تدریس خصوصی انگلیسی تلفن ٦٦۱۲۳۲

تدریس خصوصی زبان در منزل شما ارزان ٦۳٦۳٦٦

فرانسه خصوصی توسط معلم فرانسوی MR. JEAN تلفن ۸۳۷۰۸۰ صبحها

گرامر انگلیسی باسریع ترین روش و یك جلسه آزمایش مجانی در منزل شما ۷۳۳٦۹۲

فرانسه ـ اسپانیائی مرزداغی ٦۸۸۱۸۳ عصرها

مکالمه انگلیسی

توسط استادان خارجی ۸۲۰۹۷۳

مکالمات روزمره

C.T.C
انگلیسی فرانسه ۲۳۰۸٤۱

تدریس زبان فرانسه از ابتدا ۹٤۰۸۷۱

انگلیسی برای بزرگسالان بدون گرامر ۸٤۲۸٦۲

تدریس خصوصی زبان انگلیسی و فرانسه باتضمین ۲۷۳٤۷۸ آ ـ ۲٦۰۳

تدریس خصوصی زبان فرانسه توسط دانشجوئی فرانسوی ۲٦۳٦٤۱

مکالمه وگرامر انگلیسی توسط فوق لیسانس از خارج ۹۳۲٤٥٤

تدریس زبان راهنمائی و نظری توسط دانشجوی پلی‌تکنیک ۹۲٦٦۲۸

انگلیسی مکالمه، گرامر ، تجدیدی و تقویتی توسط تحصیل کرده انگلستان ۷۹٥٦٥۲

تدریس فرانسه توسط دانشجوی دانشگاه پاریس ۸۲٥٥٤٦ و از ٦ عصر ببعد ۸۳۹٥۰۷

انگلیسی فرانسه آلمانی ۸۲۰۹۷۳

تدریس خصوصی زبان انگلیسی توسط لیسانسیه ٦۳۹۷۹۱

زبان

انگلیسی فرانسه آلمانی کنتراتی ۸۲۰۹۷۳

انگلیسی توسط فارغ ـ التحصیل کالیفرنیا ۸۲۹۷٤۳

تدریس خصوصی انگلیسی

تلفن ۳۱۱۲۲٥

انگلیسی

سطح عالی توسط MISS RODGERS تلفن ۸۲۰۹۷۳

مکالمه انگلیسی توسط لیسانسیه امریکا با اقامت ۱٥ ساله در ٥۰ ساعت ٥٦۰۲۱۸

تدریس مکالمه‌ومکاتبات انگلیسی تلفن : ۳٥٤٤۳۷

مکالمه انگلیسی عربی ریاضیات کنتراتی و تضمینی تمام دروس ۳۰٤۹٤٥

انگلیسی فرانسه آلمانی توسط استاد زبان شناس آزموده تدریس جامع برای همه مراتب و مقاصد بدانشجویان هوشمند و جدی تلفن ٦۸۱۹٥٦ عصرها ۳ تا ٥

انگلیسی عربی فرانسه مکالمه تلفن ۷٥۲۱۹۱

مکالمه انگلیسی

بدون گرامر ۸٥۱۸۷٦

انگلیسی را با ماشروع کنید ٦۳۹۷۹۹

گروه چندین

برای تامین نیازمندیهای پرسنلی خودافرادزیررابه کاردعوت مینماید

۱ـ حسابدار :
با داشتن لیسانس حسابداری و حداقل ۳ سال سابقه‌کار مفید .

۲ـ نقشه‌کش آشپزخانه‌های پیش ساخته
باحداقل دو سال سابقه‌کار.

۳ـ بازاریاب
باداشتن دیپلم کامل و حداقل دوسال سابقه کار در رشته مرتبط واتومبیل شخصی .

٤ـ تکنیسین برق :
با تحصیلات دیپلم فنی در رشته برق.

٥ـ سرویسکار آبگرمکن برقی و گازی ویخچال وفریزر
با داشتن حداقل سیکل.

٦ـ تحصیلدار :
با داشتن گواهی‌نامه ششم ابتدائی وگواهی‌نامه موتور سیکلت گازی و دنده‌ای .

برای کلیه متقاضیان برك گواهی پایان خدمت یا معافیت دائم و داشتن تضمین ضروریست. ازواجدین شرایط خواهشمند است پیشنهادات خود را به ضمیمه یك قطعه عکس با نشانی کامل واحیانا شماره تلفن به وسیله صندوق پستی ۱۲۲۹ر۱۱ ارسال فرمائید .

سکرتر جهت همکاری بامهندسین مشاور

۱ـ تایپ فارسی ولاتین حداقل دیپلم متوسطه ۱ نفر
۲ـ تایپ لاتین وزبان کامل انگلیسی حداقل سابقه‌کار ۳ سال ۱ نفر
لطفا باتلفنهای ۸۲۸۷۱۱ و ۸۲۱۸۸۰ تماس حاصل فرمائید .

شرکت بارش آب برای کار در کارگاههای تهران و شهرستانها باحقوق مکفی استخدام مینماید .

۱ـ مهندس آبیاری فارغ‌التحصیل از دانشگاه های معتبر ایران و خارج بالااقل ۲ سال سابقه کار در طراحی واجرای تاسیسات آبیاری بارانی وقطره‌ای ـ دارا بودن گواهی‌نامه رانندگی وانجام خدمت وظیفه و سپردن تعهد کافی برای لااقل دو سال کار در شرکت .
۲ـ تکنیسین کشاورزی و آبیاری باسابقه لااقل دو سال کار و دارا بودن شرایط مذکور .
۳ـ تکنیسین دیپلمه مکانیك با دو سال سابقه کار و شرایط مذکور .
از علاقمندان به همکاری دعوت می نماید بین ساعات ۸ صبح تا ۱ بعداز ظهر با در دست داشتن سوابق تحصیلی و کاری جهت تعیین وقت مصاحبه به آدرس شرکت :
خیابان پورسینا (خیابان شمالی دانشگاه تهران) شماره ۳۱ مراجعه فرمایند .

یك شرکت تولیدی مختلط ایرانی و دانمارکی برای پست رئیس حسابداری احتیاج به یك نفر بامشخصات زیر دارد :
۱ـ لیسانس حسابداری
۲ـ تسلط کامل به زبان انگلیسی .
۳ـ ٥سال سابقه کار در حسابداری که حداقل دو سال آن در قسمت مدیریت و سرپرستی باشد .
علاقمندان از ساعت ۹ تا ۲ بعد از ظهر با تلفن های ۷ و ۹٤۱۱۳٦ با آقای غلامحسینی تماس حاصل فرمایند .

نیازمندیهای اطلاعات تلفنی آگهی می پذیرد

استخدام: ۳۰۳۷۰۲ـ۳۱۱۲۱۹ املاک و مستغلات: ۳۰ ـ ۳۱۱۲۲۹ خرید و فروش: ۳۲۸۲۵۷ـ۳۲۸۴۱۴ خدمات: ۳۱۲۴۱۳ ـ ۳۱۱۲۲۷

مینو
استخدام کارگرساده
مرد و زن

گروه صنعتی مینو جهت تکمیل کادر تولید خود تعدادی کارگر ساده را با **حقوق و مزایای استثنائی** و امکان ترفیع سریع و شرایط رفاهی زیر بهمکاری دعوت مینماید.

۱ـ سهیم شدن در سود کارخانه به مبلغ قابل‌توجه
۲ـ استفاده از مزایای بهره‌وری کارگاه و پاداش سالیانه
۳ـ وام برای رفع احتیاجات فوری و ضروری
٤ـ وام رهن و خرید مسکن طبق آئین‌نامه
۵ـ غذای کامل شامل: سوپ- غذای اصلی- میوه
٦ـ بهره‌مند شدن از مزایای بیمه خدمات درمانی- بازنشستگی- حوادث
۷ـ استفاده از صندوق تعاون رفاه کارگران شرکت
۸ـ استفاده از مزایای شرکت تعاونی جهت خرید مایحتاج و کلیه وسائل زندگی به قیمت مناسب بطور نقد و اقساط
۹ـ کمک‌هزینه عائله‌مندی طبق مقررات
۱۰ـ وسیله ایاب وذهاب به تمام نقاط **تهران، کرج، شهر ری**
۱۱ـ ساعت کار بین ۷/۳۰ صبح الی ٤/٤۰ بعدازظهر **(٤۰دقیقه آن صرف نهار)**
۱۲ـ امکان انجام کار برای شیفت شب و استفاده از مزایای آن و همچنین سه ساعت اضافه‌کاری در شیفت روز یا شب برای داوطلبان

محل مراجعه جهت استخدام- خیابان ۲۰متری فلاح- نبش ۱٦متری حسنی - دفتر استخدام مینو یا کارگزینی شرکت واقع در کیلومتر ۸جاده مخصوص کرج - کارخانجات مینو.

استخدام منشی مدیرعامل

یك واحد تولیدی بزرك جهت تکمیل کادر پرسنلی یك خانم را بعنوان منشی با شرایط زیر استخدام مینماید :
۱ـ حداقل تحصیلات دیپلم (ترجیحا دیپلم منشیگری)
۲ـ داشتن حداقل سه‌سال سابقه منشیگری در رده مدیریت
۳ـ آشنائی کامل به زبان انگلیسی
٤ـ تسلط داشتن به تایپ فارسی ولاتین
متقاضیان می توانندجهت تعیین وقت مصاحبه همه روزه از ساعت ۸ الی ۱۳ با شماره تلفنهای ۵ـ۹٦۲۰۸۱ تماس حاصل نمایند

سکرتر

PHILIPS

شرکت فیلیپس ایران استخدام مینماید

شرایط :

مسلط به ماشین نویسی فارسی و لاتین‌دانستن زبان انگلیسی حداقل تحصیلات دیپلم متوسطه دارای حداقل ۳ سال سابقه کار.
واجدین شرایط می‌توانند همه روزه به‌استثنای روز های تعطیل از ساعت ۸ صبح الی ۱٤ به کارگزینی شرکت واقع درخیابان شاهرضا نزدیك میدان فردوسی شماره ۸۷۸مراجعه نمایند.

استخدام

شرکت ایمد افراد زیر را بهمکاری دعوت مینماید

۱ـ حسابدار ماهر با حداقل ۵ سال سابقه کار .
۲ـ کمك حسابدار با حداقل ۳ سال سابقه‌کار .
۳ـ سکرتر دیپلمه مسلط به تایپ فارسی و لاتین وآشنائی به زبان انگلیسی با ۳ سال سابقه‌کار .
٤ـ ویزیتور وبازاریاب باحداقل۳ سال‌سابقه‌کار
۵ـ نگهبان محل کار اطراف کرج‌باامکانات‌رفاهی ومسکن‌با حداقل ۲ سال سابقه کاروضامن‌معتبر
متقاضیان می توانند روزهای شنبه‌الی‌چهارشنبه از ساعت ۱٦٫۳۰ ـ الی ۱۹ با تلفن ٦۲۹۹٦۲ تماس حاصل نمایند .

آگهی استخدام

یك‌شرکت بزرك تولیدی واقع در شهرصنعتی البرز قزوین افراد واجد شرایط زیر را با حقوق ومزایای مکفی استخدام می‌نماید .
۱ـ مدیر اموراداری ـ لیسانس باحداقل‌سه‌سال سابقه و یا دیپلم با ۸ سال سابقه کار موثر در واحد های تولیدی . آشنائی بزبان انگلیسی .
۲ـ مهندس مکانیك ـ لیسانس با حداقل ۲ سال سابقه کار در سرویس و نگهداری ماشین آلات . آشنائی بزبان انگلیسی .
۳ـ تکنیسین واپراتور درجه‌یك‌ماشین‌چاپ با حداقل ۲ سال سابقه کار . پذیرفته شدگان از مزایای مسکن ، وام ضروری ، بیمه عمر ودرمانی وسیله ایاب و ذهاب‌برخوردار خواهند شد .
متقاضیان می توانند جهت انجام مصاحبه و کسب اطلاعات بیشتر به غیر از روز های تعطیل و پنجشنبه و جمعه به آدرس تهران ـ خیابان آیزنهاور روبروی پپسی‌کولا شماره۵۳۵ مراجعه نمایند .

اخذ پذیرش برای M.B.A (ام . بی ـا) برای ماه اکتبر ۳۱۸۲۲٤

جامعه‌مشاوران‌ایران

بدونفر کارمند که دارای حداقل ۱۵ سال سابقه کار در امور اداری باشند احتیاج دارد متقاضیان واجد شرایط از تاریخ ۱۱٫٦٫۵۷ از ساعت۳ الی ۵ بعداز ظهر بدبیرخانه جامعه واقع در شماره ۱۵۵ خیابان پارك (وزراسابق)مراجعه نمایند تلفن ٦۸۳٦۸٦

استخدام‌ماشین نویس

شرکت سهامی کاسپین به چند نفرماشین نویس ورزیده و با تجربه نیازمند است خیابان تخت طاووس نرسیده به‌چهارراه فرح‌شماره۱۳٦

استخدام روتوش‌کار ومونتاژکار در چاپخانه

مرکز تولید انتشارات دانشگاه آزاد ایران به‌چند نفر روتوش‌کار و مونتاژکار درجه یك چهاررنك نیازمند است‌علاقمندان بنشانی‌خیابان آرامگاه مقابل مسجد نورملکان شماره ٦٦۱ مراجعه نمایند .

آگهی‌استخدام

تعدادی کارمند و کارگر با سواد با حقوق مکفی موردنیاز میباشد متقاضیان از ساعت ۸ تا ۵بعد ازظهر بمجتمع شرکت چاپ ونشر ایران‌کیلومتر ۱۵ جاده مخصوص کرج خیابان داروپخش‌مراجعه ویاباتلفن ۹٤۳٤۳۷ تماس بگیرند .

آگهی استخدام

بازاریاب فعال در امور تبلیغات جهت‌همکاری مورد نیاز است ٦٦۱٦٤۷ .

شرکت نسبی کارخانجات

مهندس‌سیروس ارجمندوشرکاء

به تعدادی کارگر ساده و جوشکار نیازمند است . جاده دماوند اول‌تهرانپارس روبروی پمپ بنزین کارخانه مهندس‌سیروس ارجمند

هوخست

HOECHST

حسابدار ـ بایگان

به یکنفر لیسانس حسابداری با حداقل ۵ سال تجربه در امور حسابداری و تسلط‌کامل به زبان انگلیسی و داشتن برگ پایان خدمت (معافی) و یکنفر دیپلمه با داشتن برگ پایان خدمت (معافی) برای قسمت بایگانی نیازمندیم.

شرکت سهامی خاص ایران هوخست :
آدرس: امیرآباد روبروی پارك فرح
تلفن : ٦۱۰۲۲۵

گروه‌صنعتی مینو

کارخانجات صنعتی مینو واقع در خرمدره ،زنجان (۲۲۵ کیلومتری تهران) افرادواجدشرایط زیر را با حقوق و مزایای زیر جهت تکمیل کادر تولید کارگاههای خود به‌همکاری دعوت‌می‌نماید.

مدرك تحصیلی	حقوق‌وپاداش‌حضور مرتب بدو استخدام	حقوق و پاداش حضور مرتب بعد از سه ماه	حقوق و پاداش حضور مرتب پس از شش ماه
دیپلم	۱۸٦۷۸ + ۲۷۰۰	۲۰۵۰۰ + ۲۷۰۰	۲۲٦۰۰ + ۲۷۰۰
پنجم متوسطه	۱٦٤٤۹ + ۲۷۰۰	۱۸۰۵۰ + ۲۷۰۰	۱۹۹۰۰ + ۲۷۰۰
سوم وچهارم متوسطه	۱٤۷۷۹ + ۲٤۰۰	۱٦۲۰۰ + ۲٤۰۰	۱۷۰۰۰ + ۲٤۰۰

علاوه بر حقوق شاغلان با شرکت دربرنامه‌اضافه کاری خواهند توانست بطور متوسط ۳۵ درصد درآمد اضافی داشته باشند .

مزایا :

۱ـ استفاده از ساختمانهای مسکونی شهرك مجاور کارخانه بطور رایگان پس از طی دوره آزمایشی برای متاهلین‌و استفاده‌ازخوابگاه شرکت برای مجردین .
۲ـ استفاده از امکانات رفاهی شهرك‌مانند پارك کودك ، سوپر مارکت ، سینما،زمین‌ورزش مدرسه و ....
۳ـ استفاده ازتسهیلات درمانی‌وبهداشتی (سازمان تامین خدمات درمانی) .
٤ـ استفاده از سود ویژه شرکت .

داوطلبان می توانند همه روزه از ساعت ۸ صبح‌تا ٤ بعد از ظهر (بغیر از ایام تعطیل) به کارگزینی شرکت واقع در خرمدره ، زنجان مراجعه ویا بوسیله تلفن ۸۲۸۰و ۸۲۸۱ (کد ـ ۰۲۸۲۱) با کارگزینی تماس حاصل فرمایند ،و یا با صندوق پستی شماره ۱ خرمدره مکاتبه نمایند .

شرکت سهامی کنتور سازی ایران (عام)

SKI

آگهی‌استخدام

شرکت سهامی کنتور سا زی ایران برای‌تکمیل‌کادر سازمانی خود افراد واجد شرایط ذیل را با برخورداری ازحقوق و مزایای مکفی و در اختیار گذاشتن امکانات رفاهی به همکاری دعوت‌مینماید

عنوان شغل	محل جغرافیائی خدمت	تعداد موردنیاز	شرائط احراز
حسابرسی داخلی	شهر صنعتی البرز کیلومتر ۸۰ جاده‌کرج- قزوین	۲	لیسانس حسابرسی یا بازرگانی آشنائی بزبان انگلیسی حداقل دو سال سابقه‌کار
ماشین نویس فارسی	» » »	۲	دیپلم متوسطه آشنائی به ماشین نویسی فارسی .
ماشین نویس لاتین	» » »	۲	دیپلم متوسطه آشنائی به ماشین نویسی لاتین
کارپرداز	» » »	۲	دیپلمه ریاضی یابازرگانی با حداقل دو سال سابقه‌کار
حسابدار	» » »	۲	دیپلمه با حداقل دو سال سابقه‌کار .
مامور حفاظت	» » »	۲	دیپلمه با حداقل دو سال

از داوطلبان واجد شرایطخواهشمند است همه روزه باستثنای روزهای پنجشنبه‌وجمعه‌برای دریافت‌وتکمیل پرسشنامه استخدام به کارگزینی شرکت واقع‌در شهر صنعتی البرز (قزوین ویابه‌دفتر مرکزی‌این‌شرکت واقع در تهران خیابان کریم‌خان‌زند ساختمان آ اك طبقه دوم مراجعه فرمائید . از داوطلبان معاقبا برای انجام مصاحبه دعوت بعمل خواهد آمد .
تلفن شرکت ٤۰۹۲ ـ٤۰۹۱ دفتر مرکزی ۸۳۹۱۲۵

گروه تولیدی دشت مرغاب جهت کار درشرکتهای گروه‌افراد زیررابهمکاری دعوت مینماید :

۱ـرئیس حسابرسی داخلی یک نفر
۲ـرئیس برنامه بودجه یک نفر
۳ـرئیس حسابداری ۲ نفر
(جهت رضائیه وشیراز)

شرایط:

۱ـ تحصیلات لیسانس‌یا فوق لیسانس حسابداری
۲ـ حداقل ۳ سال تجربه مفید بعداز اخذ لیسانس

دراامور زیر :

الف ـ حسابرسی داخلی ـ حسابرسی عملیاتی و مالیاتی .
بـ خدمات مالی (طرح‌واجرای سیستمهای مالی شامل گزارشات مدیریت بودجه های عملکرد ونقدی- حسابداری مالی و صنعتی) .

واجدین شرایط میتوانند همه روزه بغیر از ایام تعطیل (۵ شنبه وجمعه) به دفتر مرکزی گروه واقع در خیابان‌کاخ شمالی بین بزرگمهر ومیدان کاخ شماره۱۰٤ مراجعه‌نمایند

HM

شرکت ایران‌ایندوستری‌مونتاژ جهت یك کارگاه طولانی بتعدادی

۱ـبرقکارفشارقوی
۲ـبرقکارساختمانی

احتیاج دارد . علاقمندان می توانند همه‌روزه‌باتلفن ۸۹۵۵٤۲ تماس حاصل نمایند .

استخدام منشی

شرکت تهران الکتریك به دو نفر منشی مجرب نیازمند است .
۱ـ تسلط کامل به تایپ فارسی و لاتین .
۲ـ حداقل ۳ سال سابقه کار موثر .
۳ـ آشنائی کامل به زبان انگلیسی .
واجدین شرایط میتوانند همه‌روزه‌ازساعت ۹صبح الی ۵بعداز ظهر به کارگزینی‌شرکت‌واقع در خیابان ایرانشهر جنوبی شماره ۸۰ تلفن (۸۳۵۵۳۵) مراجعه فرمایند .

نیازمندیهای اطلاعات تلفنی آگهی می‌پذیرد

استخدام: ۳۰۳۷۰۲ ـ ۳۱۱۲۱۹ املاک و مستغلات: ۳۰ ـ ۳۱۱۲۲۹ خرید و فروش: ۳۲۸۲۵۷ ـ ۳۲۸۴۱۴ خدمات: ۳۱۲۴۱۳ ـ ۳۱۱۲۲۷

RANK XEROX IRAN (LTD.) is a leading employer in the field of copying/duplicating. Due to our rapid growth, we have now vacancies for ambitious high-calibre.

Sales representatives (Tehran and Provinces)

Requirements:

- Male, Iranian Citizen, aged 22-35.
- High school Diploma
- Military service done or exempted.
- Excellent command of English (oral & written)
- Driving licence.

We offer:

- Excellent compensation
- Comprehensive sales training
- Planned career progression
- Car loan
- Medical, accident and life Insurance.
- Now-Rooz bonus
- 5 days working week

FOR INTERVIEW PLEASE APPLY IN PERSON ON 8, 11, 12, 14 SHAHRIVAR 37 BETWEEN 10 A.M. - 1 P.M. AT OUR HEAD OFFICE NO. 19 AZAR SHAHR (NASSER) STR. BETWEEN SEPAHBOD ZAHEDI AND VILLA OR CONTACT 895795-890851-891156-896330.

RANK XEROX
THE ORIGINAL IN COPYING

ترخیص کالا از کلیه گمرکات ایران

۱ـ ترخیص کانتینر ۴۰ فوت باکلیه هزینه ها ۶۰۰۰ ریال
۲ـ ترخیص شیشه‌آلات هرصندوق ۵۰ریال
۳ـ ترخیص کیسه ،هر کیسه ۵ ریال
۴ـ ترخیص مواد شیمیائی هرتن ۱۵۰ ریال
۵ـ ترخیص آهن‌آلات هرتن ۱۰۰ ریال
۶ـ ترخیص کاغذ و مقوا هرتن ۱۰۰ ریال

شرکت خوزستان ترخیص تلفن ۷۶۳۱۱۱

آگهی استخدام

شرکت کنسرسیوم‌عمران کشور افراد زیر را استخدام مینماید:
۱ـ نکنیسین بتون ۲نفر
۲ـ نقشه‌کش ۱ نفر
۳ـ مترور ۲ نفر
طالبین به آدرس زیر مراجعه فرمایند
خیابان تخت جمشید بین ویلا و فیشرآباد کوچه بشارت پلاک ۱۶ و یا تلفنهای زیر مراجعه نمایند.
تلفن‌های ۸۹۶۸۹۲ و ۸۹۶۸۹۰

Pharmaceutical Marketing

Beecham Marketing and Technical Services Limited requires a Promotional Services Manager to head up a department responsible for the creation of support material for the Beecham and Bencard ethical pharmaceutical product ranges.

Applicants for this senior appointment should have at least three years experience in a similar position in the pharmaceutical industry, preferably with a major company.

Previous applicants should not reapply.

Telephone: 896471 or 896301 between 9.00 a.m. and 4.00 p.m.

شیشه

کارگران فعال آماده نصب شیشه ساختمان ، آپارتمان ،کارگاه ،درب مغازه شما میباشند .
شیشه دودی- برنز - رنگی ایرانی و خارجی موجود

تلفن ۸۲۳۱۰۹

گروه صنعتی مینو

کارخانجات صنعتی مینو واقع در خرمدره، زنجان (۲۲۵ کیلومتری تهران) تعدادی راننده پایه یکم را با حقوق مکفی و شرایط زیر استخدام می‌نماید .
۱ـ دارا بودن مدرك تحصیلی ششم‌ابتدائی
۲ـ یکسال سابقه رانندگی روی اتوبوس‌یا ماشین های بزرك .

مزایا :

۱ـ استفاده از سود ویژه مطابق قرارداد سود .
۲ـ استفاده از دو دست لباس مجانی در مواقع کار .
۳ـ استفاده از غذای گرم کامل وبسیار ارزان .
۴ـ استفاده ازخدمات درمانی‌وبیمه ازکارافتادگی وسایر مزایای بیمه های اجتماعی .
۵ـ استفاده از سایر امکانات رفاهی شرکت .
داوطلبان می‌توانند جهت استخدام به کارگزینی شرکت مینو ، خرمدره مراجعه نمایند.

استخدام تعدادی

ماشین نویس در اصفهان

National

کارخانجات ناسیونال استخدام میکند
۱ـ خانم ماشین نویس فارسی و لاتین (دیپلمه)
۲ـ خانم ماشین نویس فارسی .
واجدین شرایط عمومی استخدام که ساکن اصفهان باشند لطفا مشخصات خودرا بصندوق پستی (۹۴) اصفهان ارسال دارند.

آگهی استخدام

۱ـ لوله‌کش تاسیسات
۲ـ موتورچی تاسیسات
۳ـ آبدارچی تمام وقت
شرکت سارالنج تلفن ۸۳۳۱۶۰

مهندسین مشاور متسا

بدونفر مهندس راه و ساختمان و تکنسین درجه یك تاسیسات با حداقل ۵ سال سابقه کار جهت شهرستان نیاز دارد لطفا با تلفن‌های ۸۲۸۷۱۱ و ۸۲۱۸۸۰ تماس حاصل فرمائید .

Shell

شل کمیکال

شل کمیکال دیستر بیوتینك کمپانی‌لمیتد جهت فرآورده‌های خود به انباری با مشخصات زیر بمنظور اجاره نیاز دارد :
۱ـ مساحت تقریبا ۲۰۰۰ متر مربع که حداقل ۱۰۰۰ متر مربع آن دارای سقف بلند باشد .
۲ـ موقعیت ، حوالی جاده مخصوص کرج یا جاده قدیم کرج .
۳ـ آب ، برق و تلفن .
۴ـ مدت اجاره ۶ الی ۱۲ ماه .
علاقمندان با تلفن های ۴ـ۶۲۳۸۴۱ یاتلفن مستقیم ۶۲۴۸۲۹ آقای ایزدی تماس حاصل فرمایند .

کارخانه تولیدات شرکت سهامی خاص ژنرال الکتریک ایران باحقوق ومزایای عالی استخدام میکند

کارگر ساده‌مرد:

شرایط: برخورداری از نیروی جسمانی کافی
داشتن برك پایان خدمت بامعافیت دائم
داشتن برك عدم سوء پیشینه
حداکثر سن ۳۰ سال تمام
داشتن سواد خواندن و نوشتن
تعداد ۳۰ نفر

کارگر نیمه‌ماهر:

شرایط: با سابقه‌کار درصنایع لوازم‌خانگی
داشتن برك پایان خدمت بامعافیت دائم
داشتن برك عدم سوء پیشینه
حداکثر سن ۳۰ سال
داشتن سواد خواندن و نوشتن
ارائه سابقه کار کتبی از کارگاه قبلی
تعداد ۲۰ نفر

کارگر ساده‌زن:

شرایط: داشتن برك عدم سوءپیشینه
داشتن سواد خواندن و نوشتن
حداکثر سن ۳۵ سال
تعداد ۲۰ نفر

داوطلبان واجد شرایط فوق : میتوانند شخصا بادر دست‌داشتن اصل شناسنامه عکس‌دار و مدارك و سوابق کار خود به کارگزینی کارخانه تولیدات شرکت **واقع در کیلومتر ۸ جدید جاده مخصوص کرج جنب اداره منطقه ۱۱ راهنمائی ورانندگی تهران** ۱ زساعت ۹الی۱۴ مراجعه نمایند.

شرکت سهامی خاص ژنرال الکتریک ایران

خانم مترجم خارجی یا ایرانی

مسلط به مکاتبات انگلیسی و تایپ تمام یا نیمه وقت استخدام میشود تلفن ۳۷۵۶۷۶

دریافت ضمن تحصیل

دانشجویان دختر را در ساعات‌فراغت به‌همکاری دعوت میکنم تلفن ۳۷۵۶۷۶

مدیر فروش وتبلیغات داروئی

یك کمپانی دارو سازی معروف امریکائی ، برای مدیریت امور فروش وبازاریابی خود در ایران‌با شرایط زیر استخدام مینماید :
۱ـ سن بین ۲۸ تا ۴۰ سال ساکن تهران
۲ـ زبان انگلیسی
۳ـ حداقل ۵ سال سابقه کار موثر ودرخشان درفروش فرآورده های داروئی
۴ـ وسیله نقلیه شخصی
۵ـ آمادگی مسافرت به کلیه نقاط ایران
۶ـ روحیه فعال ، خلاق وباپشتکار
حقوق قابل توجهی در بدواستخدام بعلاوه پاداش وهمچنین کلیه‌هزینه های مسافرت و وسیله پرداخت خواهد شد ومتقاضی بیمه خواهد بود . خواهشمندیم مشخصات و شمه‌ای ازسابقه خودرا به صندوق پستی ۳۳ تهران ارسال فرمائید کلیه تقاضاهامحرمانه تلقی‌میگردد درخواست‌ها باید حداکثر تا روز ۲۰ شهریور پست شود .

به دو نفرحسابدارصنعتی تمام‌وقت باسابقه حداقل ۵ سال درامور حسابداری صنعتی نیازمندیم .
تلفن ۸۲۹۰۰۷ ـ ۸۲۹۰۰۶

استخدام خانم مسلط

به تایپ فارسی و منشیگری تلفن ۳۷۵۶۷۶

شرکت نسوزامین‌آبادتولیدکننده کلیه فرآورده‌های نسوز شاموتی تلفن ۵۹۰۴۵۵ ـ ۵۹۰۰۸۱ ـ ۸۹۰۷۹۸

استخدام حسابدار

شرکت‌سهامی فیروزجهت تکمیل کادرحسابداری خود به چند نفر لیسانس حسابداری وتعدادی کمك حسابدار دیپلمه که حائز شرایط زیر باشند بهمکاری دعوت می نماید .
۱ـ دارا بودن برك معافیت نظام وظیفه .
۲ـ داشتن حداقل ۲ سال سابقه کارموثر.
۳ـ حداکثر سن ۳۰ سال .
واجدین شرایط از ساعت ۹ الی ۱۶ به خیابان تخت جمشید بین ویلا و حافظ پلاك ۲۱۹ اداره کارگزینی مراجعه نمایند .

شماره تلفنهای ضروری

اورژانس تهران ۱۲۳	پلیس راه ۹۶۰۱۹۶
پلیس تهران ۱۱۰	تصادفات ۳۳۳۳۳
هواشناسی ۶۴۳۲۳۲	آتش نشانی ۶۴۴۴۴

سازمان رادیو و تلویزیون ۲۱۹۶۱
اطلاعات فرودگاه ۱۵ـ۶۴۳۰۱۲
اطلاعات راه آهن ۵۳۰۹۹۳

انواع اتومبیل های: پیکان،تویوتا،فیات داتسون،ایسوزو نقدواقساط

جواد گلپایگانی
تلفن ۷۵۰۵۳۸
آدرس : فرح جنوبی چهارراه شیرین پلاك ۲۱

مونترآل ، کانادا

فروش ـ اجاره ـ اعاده

یك قطعه زمین خالی ،در مرکز شهر مونترال کوبك خریدار تاهفت‌درصد سود سالیانه برای سرمایه گذاری خود،دریافت خواهدکرد وتازمانی که این ملك توسعه و یافروخته شود ، این‌سود وبهره‌به‌بیش از ۵۰ درصد خواهد رسید .
Town Parking Ltd.
2015 Drummond Street,
Suite 666, Montreal.
Canada.

آگهی مناقصه

شرکت‌مهندسی‌ایوا بیك‌دستگاه پتك‌هوائی ۱۵۰ کیلوئی را از طریق مناقصه خریداری می نماید لطفا جهت دریافت اسناد ومدارك مناقصه بخیابان بخارست خیابان هشت شماره ۵۹ مراجعه فرمائید .

شرکت مهندسی ایوا

مهندس الکترومکانیك ومکانیك

گروه تولیدی بورش دارندگان تخصص های فوق‌را با حقوق‌و مزایای مکفی وبا شرایط ذیل استخدام میکند .
۱ـ سن ۲۷ الی ۴۰ سال
۲ـ ملیت ایرانی .
۳ـ حداقل دو سال تجربه سرپرستی در قسمت تاسیسات وتعمیرات کارخانجات‌تولیدی، کسانیکه در کارخانجات چوب‌بری و نجاری کار کرده‌اند ارجحیت خواهند داشت .
۴ـ آشنائی کافی‌به‌زبان انگلیسی‌یاآلمانی.
واجدین شرایط درخواست های خود را با خلاصه‌ای از سوابق تحصیلی و شغلی و حقوق مورد درخواست به صندوق پستی ۳۲۵۸ تهران قسمت امور اداری ارسال نمایند .
اطلاعات واصله محرمانه تلقی شده و در صورت درخواست عینا داده میشود .

قابل توجه بیمارستان‌ها،هتلها، شرکتهاورستورانها

کلیه مواد غذائی و بهداشتی‌مورد احتیاج شمارا در اسرع وقت در اختیار شما میگذاریم .
برای‌دادن‌سفارش‌واطلاعات‌بیشتر با تلفن ۹۳۴۶۷۲ موسسه مواد غذائی افشار تماس حاصل‌فرمائید

آگهی مزایده

قابل توجه دامداران محترم این‌شرکت مقادیر زیادی جو وتفاله مال وسایر فضولات جومناسب برای تغذیه دام وطیور را جهت فروش به‌مزایده میگذارد خریداران محترم می توانند جهت اخذ برك شرکت در مزایده به محل شرکت واقع در کیلومتر ۷ جاده مخصوص کرج روبروی کارخانه جنرال موتورز ایران خیابان آریا به آقایان‌بهجتی وتهرانی مراجعه فرمایند .

شرکت مالتای ایران سهامی عام

استخدام

بدونفر دوشیزه یا بانو برای انجام امورزیر نیازمند است .
۱ـ ماشین نویس فارسی ووارد به اموربایگانی باسابقه حداقل ۲ سال کار .
۲ـ تلفنچی سانترال .
افرادیکه آشنائی به زبان انگلیسی داشته باشند حق تقدم خواهند داشت علاقمندان روز های زوج از ساعت ۳الی۵ باتلفن ۹۳۴۲۵۵ تماس‌حاصل نمایند

شرکت ملی ذوب آهن ایران

آگهی استخدام

شرکت ملی ذوب‌آهن ایران بمنظور تامین کادر امور مالی خود و شهرستانها بتعدادی لیسانسیه حسابداری‌ـحسابرسی‌وبازرگانی احتیاج دارد .

افراد واجد شرایط پس از طی دوره کارآموزی درتهران بشرکت های تابعه در شهرستانها اعزام خواهند شد .

از متقاضیان واجد شرایط خواهشمند است بادردست‌داشتن مدارك تحصیلی وتجربی لازم جهت انجام مصاحبه در ساعات اداری به اداره کاریابی و استخدام شرکت واقع‌درتهران‌ـ میدان‌کاخ‌ـخیابان ابتهاج شماره ۱۳۰ مراجعه‌فرمایند

استخدام فوری

نیروی دریائی شاهنشاهی بـه منظور تکمیل کادر غیر نظامی خود اشخاص واجد شرایط مشروحـه زیر را با حقوق و مزایای مکفی و تسهیلات لازم بهمکاری دعـوت مینماید .

مدرك	نوع تخصص	محل خدمت
دکترا	جراحی ، زنان و زایمان ، قلب ،پوست ، گوش‌و حلق‌و بینی ،چشم پزشك ، دندانپزشك	بندر پهلوی .بندرعباس بوشهر
لیسانس مهندسی	برق ، الکترونیك ، مکانیك ، معماری کشی	تهران ، بندرعباس ، بوشهر ، خارك
لیسانس	حسابداری ، کتابداری ، کارتوگرافی ، گرافیك، آزمایشگاه ، رادیولژی ، زبان‌انگلیسی،پرستاری	تهران ، بندر عباس ، بوشهر ، پهلوی
فوق دیپلم	برق، الکترونیك ، نقشه کشی ، مکانیك	بندرعباس ، بوشهر ، تهران
دیپلم	برق، الکترونیك، بهیاری،ماشین‌نویسی ،ماشین افزار ،فلزکاری ،تاسیسات ، تهویه وتبرید .	بندرعباس ، بوشهر ، بندر پهلوی ، تهران
ششم ابتدائی بالاتر	مکانیك ماشینهای بنزینی و دیزلی ، تهویه ، مطبوع ، راننده‌پایه یکم، نجار ، فایبرگلاس‌کار، مدل‌ساز ، ریخته‌گر ،آهنگر ،ورقکار، کانال‌کش، تعمیرکاریخچال وکولر ،باطری ساز، برقکار صنایع .	بندرعباس ، بوشهر ، بندر پهلوی ، تهران
خواندن نوشتن	آشپز پیشخدمت	بندرعباس ، بوشهر ، تهران

داوطلبین میتوانند به مدیریت استخدام ایـن نیرو واقع‌درخیابان عباس‌آبادروبروی پمپ‌بنزین غربی مراجعه فرمایند . م‌الف ۱۲۹۵۶ ۱ـ۳۰

آگهی استخدام

شرکت برق منطقه‌ای تهران بمنظور تکمیل‌کادر فنی خود در مرکز و شهرستانهای تابعه چند نفر مهندس برق را در شرایط خوب استخدام مینماید .

متقاضیان میتوانند فرم زیر را تکمیل نموده و با پست سفارشی بـه امور کارکنان شرکت واقع در منطقه ۱۵ پستی خـیابان تخت‌طاووس چهارراه‌فرح شماره ۹۸ ارسال داشته و یا درصورت نیاز بـه کسب اطلاعات بـیشتر شخصا در ساعات اداری به نشانی فوق مراجعـه نمایند .

نام و نام‌خانوادگی : تاریخ تولد :
رشته تحصیلی : محل تحصیلی :
وضع خدمت وظیفه : سابقه کار
محل کار : تلفن :
نشانی :

آگهی استخدام

نیروی هوائی‌شاهنشاهی تخصصهای مشروحه زیر را جهت خدمت در مرکز و خارج از مرکز بـا حقوق مکفی بهمکاری دعوت می نماید . واجدین شرایط می توانند از تاریخ ۲۹ر۵ر۱۳۵۷ هـمـه روزه باستثنای‌روزهای۵شنبه‌وتعطیل‌ازساعت ۸ الی ۱۱ بادردست‌داشتن مدرك تحصیلی بـه ستاد فرماندهی نیروی‌هـوائی شاهنشاهی (بهـداری) واقع در خیابان فرح آباد راله مراجعه نمایند .

نیروی هوائی شاهنشاهی

۱ـ پزشك متخصص	قلب وعروق
۲ـ پزشك متخصص	ارولژی
۳ـ پزشك متخصص	گوش وحلق وبینی
۴ـ پزشك متخصص	داخلی
۵ـ پزشك متخصص	آزمایشگاه
۶ـ پزشك متخصص	پاتولژی
۷ـ پزشك متخصص	فارچ شناسی
۸ـ پزشك متخصص	ارتوپدی
۹ـ پزشك متخصص	پوست
۱۰ـ پزشك متخصص	اعصاب وروان
۱۱ـ پزشك متخصص	رادیولژی
۱۲ـ پزشك متخصص	چشم پزشك
۱۳ـ پزشك متخصص	جراحی عمومی
۱۴ـ پزشك متخصص	بیهوشی
۱۵ـ پزشك متخصص	فیزیکال مدیسن
۱۶ـ دامپزشك	
۱۷ـ دندانپزشك	
۱۸ـ پزشك عمومی	
۱۹ـ نرس اطاق عمل	
۲۰ـ تکنیسین آزمایشگاهی	

م الف ۱۲۴۴۰

آگهی استخدام

مرکز اورژانس‌هرمزگان وابسته به‌سازمان‌منطقه‌ای بهداری و بهزیستـی آن استان در سطح استان به تعدادی تکنیسین فوریت پزشکی احتیاج دارد کـه پس‌از اتمام دوره آموزش در تهران که حداقل چهار ماه می‌باشد باستخـدام سازمان منطقه‌ای بهداری و بـهزیستـی استـان هرمزگان درخواهند آمد.

شرایط متقاضیان

۱ـ دیپلم کامل متوسطه
۲ـ داشتن گواهینامه رانندگی
۳ـ حداکثر سن ۴۰ سال
۴ـ داشتن عدم سوءپیشینه

از داوطلبین واجد شرائط دعوت میشود که تا تاریخ ۲۹ر۶ر۵۷ همه روزه از ساعت ۸ صبح الی ۴ بعداز ظهر باستثناء روز های تعطیل‌وپنج شنبه ها درتهران به اداره آموزش مرکز اورژانس تهران واقع‌درخیابان شاه ،شماره ۱ر۱۳۰ (جنب سینما نیاگارا) طبقه چهـارم ودراستان هرمزگان به‌سازمان منطقه‌ای‌بهداری وبهزیستی بندرعباس‌مراجعه‌نمایند. از متقاضیان آزمون کتبی ومصاحبه در تاریخ ۱ر۵ر۵۷ بعمل خواهدآمد و تاریخ شروع کلاس آنان در روز مصاحبه و آزمون تعیین خواهدشد.
م‌الف ۱۴۶۲۸ ۱ـ۲

مرکز اورژانس تهران

هواپیمائی ملی ایران «هما»

اطلاعیه

باطلاع کلیه مسافران هواپیمائی ملی ایران «هما» میرساند که شماره تلفن های زیر آماده پاسخگوئی به شکایات و اظهار نظر های‌مسافران‌گرامی‌پروازهای داخلی وخارجی «هما» میباشد :

شکایات‌مسافرین ۸۲۵۰۶۵ ۹۱۱۲۳۵۶ ۹۱۱۲۵۳۵ ۹۱۱۲۵۴۱

کنترل کیفی خدمات ۹۱۱۲۳۳۹ ۹۱۱۲۵۴۰ ۹۱۱۲۸۴۵

از مسافرین محترم خـواهشمند است در صورت مشاهده هرگونه‌نارسائی درخدمات ، مراتب را بـا تلفنهای فوق یا به‌آدرس: واحد شکایات مسافـرین هواپیمائی ملی ایران ، شماره ۴۴ خیابـان ویلا در تهران باطلاع‌مسئولان واحد فوق برسانند و در صورتیکه نتایج حـاصله مطابق باحداکثر خواسته آنان نبود ، موضوع را به مدیر کـل کنترل کـیفی خدمات وبازرسی«هما» بوسیله تلفنهای ۹۱۱۲۲۴۴ و ۹۶۳۲۴۴ اطلاع دهند تا ترتیب پیگیری مجدد و جلب رضایت کامل آنـان فراهم آید .

آگهی استخدام

لشگر پیاده گارد

بمنظور تکمیل کادر درجه‌داری تابعه داوطلبان واجد شرائط‌راتا پایان سال۱۳۵۷ استخدام‌مینماید

شرایط استخدام

۱ـ تابعیت دولت شاهنشاهی ایران.
۲ـ داشتن تناسب اندام و سلامت جسم
۳ـ سن ۱۷ سال تا۲۳ سال تمام ـ کسانیکه خدمت زیرپرچم را انجام داده‌اند تا۲۵ سال.
۴ـ متدین بیکی از ادیان اسلام ـزرتشتی ـ مسیحی ـ کلیمی
۵ـنداشتن سوءپیشینه کیفری .
۶ـ نداشتن سابقه استخدام در سایر نیروها که منجر بفراریااخراج ویا مردودیت پزشکی‌شده باشد .
۷ـ دارا بودن گواهی‌نامه قبولی سوم‌متوسطه‌و سوم راهنمائی برای مشاغل فنی و دوم ، اول راهنمائی برای مشاغل صفی .

حقوق و مزایا :

الف‌ـ داوطلبان در طول آموزش یکسالـه شبانه روزی بوده و ضمن استفاده از خوراك و پوشاك ووسیله زیست ، دارندگان گواهی نامه سوم ماهیانه ۶۸۰۰ ریال و دارندگان گواهی‌نامه کمتر از سوم ۵۸۰۰ ریال کمك هرینه تحصیلی دریافت خواهند داشت .
بـ پس از نیل بترفیع عموما ضمن استفاده از تسهیلات رفاهی شامل :(خانه سازمانی‌پس از انجام یکسال خدمت رضایتبخش ،وام‌مسکن ، وام حقوقی، ماهیانه یکهزار ریال پس‌اندازبانـك سپه ،خواربار سازمان اتکاء وپاداش سالیانـه معادل دو ماه حقوق کامل) حقوق آنان نیـز به شرح زیر خواهد بود.
دارندگان گواهی نامه سوم قبولی که‌بدرجه گروهبان دومی نائل میشوند .
دارندگان گواهی نامه کمتر از سوم که بدرجـه گروهبان سومی نائل میشوند .

۱ـ حقوق ثابت	۱۴۴۰۰ ریال	حقوق ثابت	۱۲۰۰۰ریال
۲ـ فوق‌العاده شغل	۴۰۰۰ ریال	فوق‌العاده شغل	۱۸۰۰ریال
۳ـ حق گاردی	۱۶۵۰ ریـال	حق گاردی	۱۶۵۰ ریال
۴ـ ارزش بهبود لباس	۶۰۰ریال	ارزش بهبد لباس	۶۰۰ ریال
۵ـ حق مسکن	۱۱۵۰ ریال	حق مسکن	۱۱۵۰ریال

۶ـ حق فنی از ۳۵۰۰ تا۵۰۰۰ ریال بتناسب‌شغل حق صف ۴۰۰۰ تا۵۰۰۰ ریال

جمع کل دریافتی از ۲۵۳۰۰ تا ۲۶۸۰۰ ریال جمع کل دریافتی ۲۱۲۰۰ تا ۲۲۲۰۰ ریال

داوطلبان می توانند همه روزه به استثناءروز های پنجشنبه و جمعه از ساعت ۷ صبح‌تا ۳بعد از ظهر با دردست داشتن اصل گواهی نامـه تحصیلی ،عین شناسنامه عکس‌دار ، دو قطعه عکس بشعبه استخدام آجودانی لشگر پیاده‌گارد واقع در جاده قدیم شمیران چهار راه قصرمراجعه و ثبت نام نمایند . م‌الف ۱۴۰۶۸ ۱ـ۲

دانشگاه رازی

اطلاعیه ثبت نام پذیرفته‌شدگان

پذیرفته شدگانی که نام آنها در اطـلاعیه هـای سازمـان سنجش آموزش کشور در روزنـامه هـا منتشرشده است باید با در دست داشتن مدارك زیر در تـاریخهای مقرر به دانشکده هـای مـربوط مراجعه نمایند .

۱ـ دانشکده علوم دوره روزانه واقع در بلوار طاق بستان از ساعت ۹ تا ۱۲ و ۱۵ تا۱۷ روز های ۲۵ر۶ر۵۷ الی۲۹ر۶ر۵۷ برای تمـام رشته‌ها (فیزیك ، شیمی ـریاضی و زیست شناسی) .
۲ـ دانشکده علوم دوره شبانه واقع در بلوار طاق بستان از ساعت ۱۸تا ۲۰ روز های ۲۵ر۶ر۵۷ الی ۲۹ر۶ر۵۷ برای تمام رشته هـا (فیزیك ـ شیمی ـریاضی و علوم طبیعی) .
۳ـ دانشکده پزشکی‌واقع‌درمیدان کوروش کبیر در ساعات اداری روز های ۲۵ر۶ر۵۷ الی ۲۹ر۶ر۵۷ .
۴ـ دانشکده تربیت دبیر سنندج‌از ساعت۸ الی ۱۲ و۱۵تـا ۱۸ روز هـای ۲۰ر۶ر۵۷ و ۲۱ر۶ر۵۷ برای تمام رشته‌ها .
مدارك مورد لزوم عبارتند از :
۱ـ اصل و چهار برك فتوکپی کارنامـه امتحانات ورودی خرداد ماه سال جاری .
۲ـ اصل و چهار برك فتوکپی صفحه های اول و آخر شناسنامه .
۳ـ اصل‌و فتوکپی‌دیپلم دوره‌کامل‌متوسطه برای دیپلمه‌های سال های قبل یا جواز یا برك قبولی برای قبول شدگان امتحانات نهائی دوره متوسطه در خرداد ماه سال جاری .
۴ـ اصل رسیداز اداره‌کل امتحانات‌وزارت آموزش و پرورش راجع‌به تقاضای صدورتاییدیه وارسال آن‌به دانشگاه رازی .
۵ـ ۱۸ قطعه عکس ۴ × ۳ برقی که درسال جدید گرفته شده باشدومشخصات کامل‌داوطلب پشت آنها نوشته شده باشد .
۶ـ اصل و فتوکپی کارنامه های سه‌سال آخر دوره متوسطه .
۷ـ ضمانت‌نامه معتبر طبق نمونه‌ای که‌در محل ثبت‌نام در اختیار پذیرفته شدگان قـرار میگیرد .
۸ـ برك پایان خدمت وظیفه یا خدمـات‌اجتماعی زنان یا معافی برای دیپلمه های سال های قبل یا برك آماده بخدمت بدون مهر غیبت برای افراد مشمول .

یادآوریها :

۱ـ پذیرفته شدگان برای نیمسال اول سال تحصیلی ۵۸ـ۵۷ آنهم در مهلت مقرر در ایـن آگهی حق ثبت‌نام دارند وبعد از آن حقی ندارند.
۲ـ پذیرفته شدگانی که برای ثبت نـام رجوع میکنند مکلف به بررسی کلیه آئین‌نامه‌ها ومقررات و تبعیت کامل از آن خواهند بود در ضمن دانشجویان فعلی می توانند در تاریخهای زیربرای ثبت‌نام به دانشکده های مربوط مراجعه نمایند .
۱ـ دانشکده علوم دوره روزانه از ساعت۹ تا ۱۲ و ۱۵ تا ۱۷ ترمهای ۳ و ۵ روز های ۲۵ر۶ر۵۷ الی ۲۷ر۶ر۵۷ ترمهای ۷و۹و ۱۱و۱۲ روزهای ۲۸ر۶ر۵۷ و۲۹ر۶ر۵۷ برای‌تمام‌رشته‌ها
۲ـ دانشکده علوم دوره شبانه از ساعت ۱۸تا ۲۰ ترمهای ۵و ۶روز های ۲۵ر۶ر۵۷ الـی ۲۷ر۶ر۵۷ ترمهای ۸و ۱۰ روز های ۲۸ر۶ر۵۷ و ۲۹ر۶ر۵۷ برای تمام رشته ها .
۳ـ دانشکده پزشکی در ساعات اداری روز های ۲۵ر۶ر۵۷ الی ۳۰ر۶ر۵۷ .
۴ـ دانشکده تربیت دبیر سنندج از ساعت ۸تا ۱۲ و ۱۵ تا ۱۸ روز های ۲۲ر۶ر۵۷ الـی ۲۶ر۶ر۵۷ .
۵ ـثبت‌نام با تاخیر در دوره روزانه و شبانه دانشکده علوم از ۱ر۷ر۵۷ الی۴ر۷ر۵۷و در دانشکده های پزشکی و تربیت دبیر سنندج از ۲ر۷ر۵۷ الی ۸ر۷ر۵۷ و جریمه هر روزتاخیر ۲۵۰ ریال خواهد بود .
م الف ۱۴۶۲۲

دانشگاه رازی

مجله جوانان دوشنبه‌ها منتشر میشود

ادعای یک مخترع ایرانی:

من حریق چاه نفت ۱۰۱ را خاموش می‌کنم!

از کارشناسان خارجی کاری ساخته نیست و عملیات اطفاء حریق چاه نفت ۱۰۱ به نتیجه نرسیده است

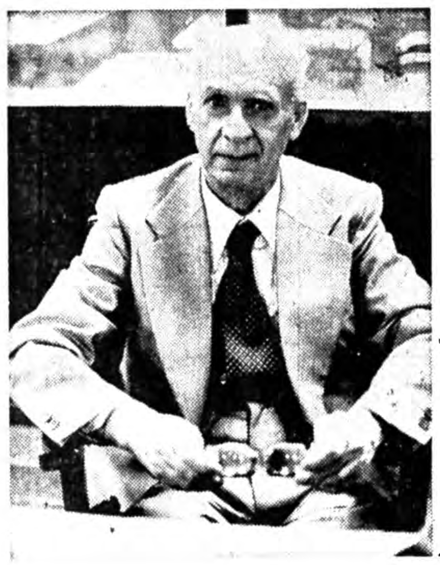

سام احتشامی مخترع ایرانی که دستگاه اطفاء حریق چاهها نفت رادر اختیار دارد. وی می گوید : حالا که از کارشناسان خارجی کاری ساخته نیست ، دستگاه اختراعی مرا آزمایش کنید ، مسلما حریق چاه اطفا می‌شود.

درحالیکه چاه شماره ۱۰۱ نفت اهواز در میان شعله های آتش میسوزد، یک ایرانی ، دستگاهی در اختیار دارد که معتقداست با آن میتوان حریق چاه ۱۰۱ را اطفا کرد.

چاه نفت ۱۰۱ اهواز که چندی پیش آتش گرفت ، هنوز همدرحال اشتعال است و زبان های فراوانی ببار آورده است. برای خاموش کردن آتش این چاه از بسیاری مسئولین در ایران استفاده شد ولی هیچ نتیجه‌ای بدست نیامد و شرکت نفت از چند متخصص آمریکائی دعوت کرد تا برای خاموش کردن آتش به ایران بیایند ولی این کار هم فایده‌ای نبخشید.

متخصصانی که به دعوت دولت ایران برای خاموش کردن چاه نفت ۱۰۱ به ایران آمدند در مورد فرو نشاندن آتش نظر دادند: این چاه را بهیچ وجه نمیتوان خاموش کرد مگر اینکه آتش خود بخود بعداز مدتی فروکش کند و این به دلیل آن است که آتش چاه بیش از سه هزاردرجه حرارت دارد و هر شیئی که در کنار آن قرار گیرد به مسافتی دور پرتاب میشود.

متخصصان امریکائی گفتند بعد از خود بخود خاموش شدن چاه نفت ۱۰۱ ،شاید بتوان فشاری راکه در ته چاه ایجاد شده مهار کرد و از آتش سوزی مجدد جلوگیری بعمل آورد.

سام احتشامی ۷۵ ساله که ۳۲ سال در فرهنگ به تدریس فیزیک شیمی، طبیعی و زبان اشتغال داشته دستگاهی اختراع کرده استکه ادعا می کند که در مدت یک یا دو ساعت میتواند آتش حاصله از چاه نفت «۱۰۱» را خاموش کند.

وی پس از پنجسال و نیم کار کردن و تحقیق روی این دستگاه توانسته طوری آن را تنظیم کند که آتش را در مدت زمانی بسیار کوتاه مهار کند و پس از چند روز که اطراف چاه تمیز شد و خسارات وارده جبران گردید بتوان دوباره از همان چاه استفاده کرد.

احتشامی دراین مورد می گوید: زمانی که چاه قم آتش گرفت ازمتصدی این چاه سئوال کردم که آیا هیچ راهی برای مهار این چاه وجود دارد ؟ وی در جواب گفت: هیچ راهی وجود ندارد مگر سنگی از درون چاه بیرون بیاید و جلوی جاری شدن نفت را بگیرد. از آن روز من براین شدم که دستگاهی را اختراع کنم تا بتواند آتش را مهار کند و در دوران بازنشستگی موفق به انجام این امر شدم .

بعداز اینکه این دستگاه را تکمیل کردم به شرکت نفت پیشنهاد استفاده از آنرا دارم.

شرکت نفت برای رسیدگی به این دستگاه کمیسیونی تشکیل داد با ریاست آقای هوشنگ انصاری و در این نشست ایرادهائی از دستگاه گرفته شد که از این قرار بود.

۱ـ اگراین دستگاه را مورد استفاده قرار دهیم و آتش را از نیمه چاه مهار کنیم فشار زیادی که نفت در پائین ایجاد میکند باعث انفجار لوله ها از پائین میشود.

۲ـ هر روز دستگاههای خودرا کنترل میکنیم. این دستگاه ازدو قسمت تشکیل شده و چون قسمت شاسی هاکه حدود ۵۰۰ متر دورتر از قسمت اصلی که در کنار چاه قرار دارد و نمیتوان براحتی برآن نظارت داشت و به این دلیل استفاده از آن دچار اشکال و گاه دگرگونی در دیگر دستگاه ها میشود.

۳ـ استفاده از این روش برای چاههای کم عمق آمریکا ممکن است نه برای چاههای چهار هزار و پانصد متری که ۱۰۱ درحال اشتعال است و هر روز مقدار گزافی از ثروت ملی دود میشود از این دستگاه استفاده کرد و باتمامی تحقیقات و آزمایشات گوناگونی که بر روی این دستگاه انجام داده‌ام اطمینان دارم میتوان آتش سوزی چاه نفت ۱۰۱ راهرچه زودتر مهار کرد و از برباد رفتن این ثروت ملی جلوگیری کرد.

در ایران وجود دارد.

در این جلسه همچنین گفته شد: باید در پیرامون این دستگاه تحقیقات بیشتری انجام گیرد و پیشنهاد کردند که با شرکتهای دیگر هم تماس بگیرم.

سام احتشامی ، می افزاید: برای تحقیقات بیشتر عازم اهواز شدم و در آنجا با رئیس کل «ریلر» (مسئول حفر چاه) آقای بوش ملاقاتی داشتیم . در مورد فرق بین چاه های ایران و امریکا گفت: همه چاه های این دو کشور از نظر عمق و فشار در یک حد قرار دارند بطوریکه بیشتر دستگاههای این چاه ها از یکنوع است و بیک طریق عمل می کنند .بعد از این گفتگو بادو نفر مهندسی، که چاه ۱۰۱ و مارون را ساخته و برآن نظارت کامل داشته‌اند ملاقاتی کردم به کمک ایندو موفق به محاسبه دقیق وضع هردو چاه شدم.

برای اطمینان بیشتر بادو نفر متخصصی که برای مهار چاه ۱۰۱ نفت به ایران دعوت شده بودند دیداری داشتم و آنها در مورد مهار چاه گفتند:

مهارکردن چاه بااین شرائط که هنوز در حال اشتعال است، غیر ممکن است»

اما دستگاهی که من اختراع کرده‌ام میتواند در هر شرایطی که چاه در حال اشتعال است آتش را مهار کرده البته این عمل در وسط چاه انجام میشود و بعد از خاموش شدن آتش در پائین چاه متخصصان می توانند آتش راکه فشارش به نصف رسیده از بالا مهار کنند.

برتری اختراع جدید

آقای سام احتشامی درمورد این اختراع می‌گوید: دستگاهی راکه من اختراع کردم نسبت به دیگر اختراعات برتری محسوس دارد.

۱ـ بزرگترین اختراع جهانی است و هیچکس درهیچ کجا دست بانجام چنین کاری نزده است.

۲ـ هشتاد درصد دستگاه های لازمه این دستگاه را می توان در ایران فراهم آورد.

۳ـ به هیچ وجه خطرجانی برای کسی ندارد.

۴ـ دستگاه اتوماتیکوار عمل می کند و میتوان بوسیله جعبه شاسی‌هائی که درچهار صد، پانصد متری لوله‌های نفت واقع است بر کار این دستگاه نظارت داشت.

۵ـ ساختمان این دستگاه بسیار ارزان تمام میشود.

۶ـ بزرگترین برتری این دستگاه نسبت به دیگر دستگاه های مهار چاه نفت این است که هرگاه چاهی رامهار می کردند برای استفاده دو باره ازآن می‌بایست چاه دیگری را حفر کنند که متصل به چاه قبلی باشد ولی بافشار تکمه‌ای از جعبه‌شاسی های این دستگاه می توان وسیله مهار را به عقب برگرداند تا از همان چاه ،نفت خارج خواهد شد.

من برای اختراع این دستگاه مدت ۵ سال و نیم شبانه روز بامتحمل شدن خرج بسیار کوشش کردم واینک تمامی مشکلاتی راکه در پیرامون استفاده از این دستگاه وجود داشت رفع کرد و حال این اختراع آماده کار است و نیاز دارد تامورد آزمایش قرار بگیرد.

برای انجام این عمل ، من شخصانمیتوانم زمینی راکه سر آن چاه نفت وجود داشته باشد فراهم آورم بعد چاه را مشتعل کنم و دستگاه رابه آن نصب کنم. ولی اکنون که چاه نفت

شرکت ملی ذوب آهن ایران

شرکت ملی ذوب آهن ایران

آگهی پذیرش دانش آموز بهیاری

آموزشگاه بهیاری آریامهر وابسته به شرکت ملی ذوب آهن آریامهر برای سال تحصیلی ۵۸ ـ ۱۳۵۷ تعدادی داوطلب دختر و پسر از طریق امتحان ورودی و مصاحبه با شرایط و امتیازات زیر میپذیرد .

شرایط

۱ـ داشتن کارنامه قبولی سوم راهنمائی
۲ـ حداقل سن ۱۶ سال وحداکثر ۲۲ سال تمام
۳ـ مجرد بودن (برای داوطلبان دختر)
۴ـ داشتن دونفر معرف مورد قبول آموزشگاه
۵ـ سلامت جسم و روان
۶ـ انجام خدمت وظیفه یا معافیت قانونی از خدمت مزبور (برای داوطلبان پسر)

امتیازات

دوره تحصیلی در آموزشگاه سه سال و برای دانش آموزان دختر بصورت شبانه روزی بوده کلیه هزینه های غذائی و سکونت (برای دختران) واونیفورم بعهده آموزشگاه بوده و از کمک هزینه تحصیلی مکفی نیز بهره‌مند خواهند بود .به فارغ التحصیلان دیپلم کامل متوسطه داده خواهد شد وبه استخدام رسمی شرکت سهامی ذوب آهن آریامهر درخواهند آمد واز حقوق ومزایای مکفی ومزایای بازنشستگی و پس‌انداز خاص کارکنان شرکت برخوردار خواهند شد.

داوطلبان میتوانند جهت آگاهی بیشتر و ثبت نام همه روزه تا تاریخ ۳۷/۶/۲۸ به‌استثنای روز های پنجشنبه وجمعه وایام تعطیل ازساعت ۷½ الی ۱۶½ به‌شعبه اداره کاریابی واستخدام شرکت سهامی ذوب آهن آریامهر واقع دراصفهان خیابان چهارباغ عباسی نرسیده به‌چهارراه نظر ساختمان روابط عمومی ذوب آهن آریامهر یابه اداره کاریابی واستخدام کارگزینی کل ذوب آهن آریامهر واقع در کیلومتر ۴۵ جاده اصفهان ـ شهرکرد مراجعه فرمایند. آزمایش ورودی در ساعت ۱۰ صبح روز سه‌شنبه ۳۷/۶/۲۸ درشعبه اداره کاریابی و استخدام شرکت دراصفهان ساختمان روابط عمومی ذوب آهن آریامهر انجام خواهد شد .

م الف ۱۲۵۳۵ ۱ـ۱۰

دانشگاه ملی ایران

پذیرش دانشجو برای دوره‌های فوق لیسانس حقوق جزا وحقوق خصوصی

دانشکده حقوق دانشگاه ملی ایران برای هر یك از دوره های فوق لیسانس حقوق جزاوحقوق خصوصی حداکثر ۱۵ نفر دانشجواز طریق امتحان ورودی میپذیرد.

الف ـ شرایط داوطلبان :

۱ـ داشتن مدرك لیسانس در رشته حقوق قضائی از یکی از دانشگاه های معتبر ایرانی یاخارجی.
۲ـ داشتن معدل حداقل ۳ دردوره لیسانس یابرابر آن در سایر سیستم‌های نمره‌گذاری .
تبصره :داوطلبانی که معدل دوره لیسانس آنها از ۳ کمتر واز ۲٫۵ به‌بالاباشد درصورتیکه حداقل یکسال پس از گرفتن لیسانس اثر ارزنده‌ای ارائه داده یاتجربیات مورد قبول دانشکده حقوق‌داشته باشند میتوانند در امتحان ورودی شرکت نمایند . اینگونه دانشجویان بایدائریه مدرك تجربیات ذکر شده را همراه باسایر مدارك تحصیلی به امور آموزشی دانشگاه تسلیم نمایند.

ب : مدارك ثبت نام :

۱ـ فتوکپی یاتائیدیه لیسانس قضائی و ریز نمرات لیسانس باذکر معدل.
۲ـ چهار قطعه عکس ۴×۳ که نام و مشخصات کامل شناسنامه داوطلب پشت آن ذکر شده باشد.
۳ـ یك برك فتوکپی شناسنامه.
۴ـ رسیدبانکی به‌مبلغ ۱۰۰۰ ریال هزینه (برای برگزاری کنکور) که بحساب شماره ۱۳۶۴ بانك ملی ایران شعبه دانشگاه ملی یایکی از شعب بانك مزبور پرداخت شده باشد.
۵ـ یك برك فتوکپی دفترچه پایان خدمت یابرك معافیت از خدمت وظیفه.
تبصره : کسانی که تا پایان شهریور ماه ۱۳۵۷ فارغ التحصیل میشوند درصورتیکه سنشان از ۲۸ سال تجاوز نکندو تاپایان سال تحصیلی ۳۷ـ۲۵۳۶ از معافیت تحصیلی دوره لیسانس برخوردار بوده‌اند نیزی به برك معافیت از خدمت نظام‌وظیفه نخواهند داشت.

داوطلبان باید درخواست خودراکه شامل نام، نام خانوادگی ،نام‌پدر، شماره شناسنامه ،محل‌صدور، تاریخ تولد، محل‌تولد، ونشانی کامل (باذکر شماره تلفن درصورت امکان)باشدو ذکر رشته انتخابی بخط خود و بطور خوانادروی یك ورقه جداگانه نوشته و بضمیمه مدارك خواسته شده‌به پست سفارشی یاشخصا حداکثر تااخر وقت اداری روزشنبه ۱۸ شهریورماه ۱۳۵۷ به:اداره‌ثبت‌نام‌و پذیرش ـ امورآموزشی دانشگاه ملی ایران تهران اوین ارسال و یا تسلیم نمایند.
بدرخواست‌هائی که فاقد مدارك خواسته شده باشد ترتیب‌اثر داده نخواهدشد.
وجه ثبت‌نام داوطلبان درصورت‌عدم شرکت در امتحن یاقبول نشدن، مسترد نخواهدشد.

مواد امتحانی :

دوره فوق لیسانس حقوق جزاو حقوق جزای عمومی حقوق جزای اختصاصی ، متون حقوق بزبان خارجی(فرانسه یا انگلیسی).
دوره فوق لیسانس حقوق خصوصی: حقوق مدنی،حقوق بازرگانی ، فقه اسلامی و متون حقوقی بزبان خارجی(فرانسه یا انگلیسی)

تاریخ برگزاری مسابقه :

کنکور دوره حقوق خصوصی روز چهارشنبه ۲۲شهریور ماه و دوره حقوق جزا روز شنبه ۲۵ شهریور ماه ساعت ۱۷ (۵ بعدازظهر) در محل دانشکده حقوق برگزار خواهدشد.
کارتهای ورود بجلسه امتحان ازساعت ۱۵ الی ۱۸روز سه شنبه ۲۱ شهریورماه درمحل اداره ثبت‌نام ـ امورآموزشی دانشگاه ملی توزیع خواهدشد.

قابل توجه :

۱ـ داوطلبانی‌که مایل باشند میتوانند برای کنکور هردو دوره بطور جداگانه ثبت‌نام و شرکت نمایند. دراین صورت باید برای هردوره درخواست جداگانه منضم به مدارك خواسته شده ارسال دارند.
هرگاه داوطلبی درهردورشته قبول شود فقط میتواند یك رشته رابمیل خود انتخاب نماید.
۲ـ حضور در کلاسهای درس الزامی و شرط احراز صلاحیت برای شرکت در امتحانات است .
۳ـ پذیرفته شدگان باید شهریه خود راطبق مصوبه وزارت علوم و آموزش عالی، هنگام ثبت‌نام پرداخت نمایند. کسانی که تعهد رسمی خدمت طبق ضوابط موجود بسپارند از پرداخت شهریه معاف خواهندبود.

دانشگاه ملی ایران

صاحبان صنایع وبازرگانان کشور

الاخاء

تنها مجله عربی زبان ایران
از گروه نشریات مؤسسه اطلاعات
باداشتن نمایندگی در ۲۱ کشور عربی،
روزهای شنبه منتشر میشود

۱۴۶۲۵ م الف

آگهی پذیرش داوطلب برای کلاسهای آزاد رادیوتلویزیون دانشگاه رازی

دانشگاه رازی بمنظور بالابردن سطح آگاهی‌های مردم و تأمین نیروی انسانی موردنیاز سازمانهای اداری منطقه اعم از دولتی و غیردولتی از تاریخ یازدهم تا بیستم شهریورماه ۲۵۳۷ شاهنشاهی برای کلاسهای آزاد رادیوتلویزیونی با توجه به نکات زیر نام‌نویسی میکند:

۱ـ مواد درسی این کلاسها از طریق تلویزیون تدریس میشود (به عنوان یک وسیله مؤثر کمک آموزشی از پخش رادیوئی نیز استفاده خواهد شد.)
۲ـ کسانی میتوانند در این کلاسها نام‌نویسی کنند که زیر پوشش کامل تلویزیونی مرکز کرمانشاه یا سنندج و ایلام باشند.
۳ـ هر دوره آموزشی شامل ۱۶ هفته خواهد بود، ۱۴ هفته صرف تدریس و دو هفته صرف برگزاری امتحانها و در صورت اقتضا بحث و گفتگو در هر ماده درسی خواهد شد.
۴ـ شرکت‌کنندگان برای طرح پرسشها و حل مشکلات درسی خود میتوانند با دبیرخانه کلاسهای آزاد رادیوتلویزیونی دانشگاه رازی در کرمانشاه تماس بگیرند.
۵ـ از هر درس در پایان دورهٔ آموزشی در محلی که دانشگاه تعیین می‌کند امتحان به عمل خواهد آمد.
۶ـ کتابها و مطالب درسی و آموزشی با دریافت بها در اختیار شرکت‌کنندگان گذارده می‌شود.
۷ـ داوطلبان جدید میتوانند حداکثر برای ۱۲ واحد درسی (۸ واحد درسهای ترم سوم و ۴ واحد از درسهای ترم دوم) به شرح مندرج در جدول نام‌نویسی کنند، توضیح اینکه هیچکدام از دروس پیش نیاز درس دیگر نیست.
۸ـ پخش برنامه درسی این کلاسها از روز ۸ مهرماه ۱۳۵۷ از تلویزیون شروع خواهد شد.
۹ـ دراین کلاسها همه افراد علاقمند بدون توجه به شرایط سنی و تحصیلی میتوانند شرکت کنند (دانشگاه نام‌نویسی کسانی را که دارای دیپلم کامل دبیرستان نیستند توصیه نمیکند.)
۱۰ـ شرکت‌کنندگانی که در ترم قبل برای کمتر از ۶ واحد درسی از درسهای ترم دوم نام‌نویسی کرده‌اند میتوانند بقیه واحدهای درسی ترم دوم را با واحدهای درسی ترم سوم انتخاب کنند (مشروط به اینکه جمع واحدهای انتخابی آنها بیش از ۱۲ واحد نگردد).
۱۱ـ هرگاه شرکت‌کننده‌ای در ترم دوم، برای چند واحد درسی نام‌نویسی کرده و بهر علت در امتحان شرکت نکرده باشد و یا پس از اعلام نتیجه امتحان ترم دوم معلوم شود که موفق به گذراندن یک یا چند درس نشده است میتواند مجدداً برای همان درس‌ها بطور مجانی نام‌نویسی نماید.
۱۲ـ مرکز ثبت‌نام و امتحان نزدیکترین مرکز به محل سکونت داوطلبان خواهد بود.

مدارک لازم برای نام‌نویسی به شرح زیر است:
(۱)ـ عکس ۴×۶ ۴ قطعه
(۲) فتوکپی شناسنامه یک برگ
(۳)ـ فتوکپی آخرین مدرک تحصیلی یک برگ
(۴)ـ فیش بانکی: که به ازاء هر واحد درسی دویست (۲۰۰) ریال به حساب شماره ۱۷۰۰ دانشگاه رازی در شعبه مرکزی بانک عمران کرمانشاه واریز شده باشد. به این ترتیب داوطلب برای هر درس ۲ واحدی چهارصد (۴۰۰) ریال و در صورت نام‌نویسی برای چهار واحد درسی هشتصد (۸۰۰) ریال الی آخر... پرداخت خواهد کرد.
(۵)ـ فرم تکمیل شده درخواست نام‌نویسی.

توجه: برای داوطلبان سابق فقط مدارک بند ۴ و ۵ لازم است.
۱۳ـ هریک از درسهای ترم دوم و سوم ۲ واحد درسی خواهد بود.
۱۴ـ درسهای ترم دوم و سوم کلاسهای آزاد رادیو تلویزیونی به شرح زیر است:

ترم دوم			ترم سوم		
زبان و ادبیات فارسی	۱۰۲ـ ۱۶۰	۲ واحد	آئین نگارش	۱۱۷ـ ۱۶۰	۲ واحد
زبان انگلیسی	۱۰۲ـ ۱۷۰	۲ واحد	زبان انگلیسی	۱۰۷ـ ۱۷۰	۲ واحد
سازمان و مدیریت	۱۰۲ـ ۳۰۰	۲ واحد	اصول علم اقتصاد	۱۰۸ـ ۳۰۰	۲ واحد
			اصول حسابداری	۱۰۶ـ ۳۰۰	۲ واحد

۱۵ـ مراکز ثبت‌نام کلاسهای آزاد رادیو تلویزیونی دانشگاه رازی بشرح زیر خواهد بود:

الف ـ استان کرمانشاهان:
۱ـ کرمانشاه ـ دبیرخانه کلاسهای آزاد رادیو تلویزیونی دانشگاه رازی ـ کوی ششم بهمن ـ میدان گلستان ـ خیابان دبیرخانه.
۲ـ ادارات آموزش و پرورش: پاوه ـ روانسر ـ سرپل‌ذهاب ـ سنقر شاه‌آباد غرب ـ صحنه ـ قصرشیرین ـ کنگاور ـ نوسود و هرسین.

ب ـ استان کردستان:
۱ـ سنندج ـ دانشکده تربیت دبیر
۲ـ ادارات آموزش و پرورش: بیجار ـ سقز ـ مریوان ـ دیواندره.

ج ـ استان ایلام:
۱ـ ایلام ـ دانشکده دامپروری ایلام.
۲ـ ادارات آموزش و پرورش: صالح آباد ملکشاهی ـ مهران و ایوان.

د ـ استان همدان:
ادارات آموزش و پرورش: اسدآباد ـ تویسرکان ـ نهاوند.

فرم درخواست نام‌نویسی

اینجانب با مشخصات زیر وارسال مدارک لازم خواستار نام‌نویسی درکلاسهای آزاد رادیو تلویزیونی دانشگاه رازی هستم:

نام خانوادگی نام نام‌پدر
شماره شناسنامه محل صدور تاریخ تولد
مرد ☐ زن ☐ مجرد ☐ متاهل ☐
وضع اشتغال : کارمند دولت ☐ کارمند سازمان غیر دولتی ☐ غیرکارمند ☐
آخرین مدرک تحصیلی : رشته تحصیلی: تاریخ اخذ :

ترم دوم			ترم سوم		
زبان و ادبیات فارسی	۱۰۲ـ۱۶۰	۲ واحد	آئین نگارش	۱۱۷ـ۱۶۰	۲ واحد
زبان انگلیسی	۱۰۲ـ۱۷۰	۲ واحد	زبان انگلیسی	۱۰۷ـ۱۷۰	۲ واحد
سازمان ومدیریت	۱۰۲ـ۳۰۰	۲ واحد	اصول علم اقتصاد	۱۰۸ـ۳۰۰	۲ واحد
			اصول حسابداری	۱۰۶ـ۳۰۰	۲ واحد

نشانی محل سکونت :
مرکز ثبت‌نام :
تاریخ :

امضای داوطلب

کم پولی، برگشت چک واخواست سفته وبرات نرخ بهره را بالا برد

بازار درهفته ایکه گذشت بعلت ایام ماه مبارک رمضان وبرگزاری مجالس سوگواری بمناسبت شهادت حضرت امیرالمومنین علی (ع) تقریبا نیمه تعطیل بود و فعالیتهای چشمگیری انجام نگرفت.

کم پولی و برگشت چک وواخواست سفته وبرات درهفته مذکور زیاد بود و بهمین دلیل نرخ بهره نیز باز هم ترقی کرد و بعلت افزایش عرضه سفته وبرات، صرافها نرخ بهره را خیلی بیش از نرخ معمولی بالا بردند.

دراین هفته نوسان نرخ طلا وارزهای خارجی دربانکهای کشور وبازار وصرافیها بیش از هفته ما قبل ان بود، درهفته مذکور معاملات عمده روی طلا دربازار زیاد نبود، ولی خرید و فروش ارزهای خارجی دربانکهای کشور وصرافیها قابل توجه بود.

رونق معاملات لوازم التحریر

درروزهای آخر هفته بازار کاغذ و لوازم التحریر بعلت خریدهای فصلی رونق داشت و همچنین بازارپارچه های نخی والیاف مصنوعی بخصوص پارچه های استری و مخصوص روپوش دختران از رونق محسوسی برخوردار بود وبهمین دلیل قیمت های این کالا حدود ۳ تا ۵درصد افزایش یافت.

تقاضا برای خرید پنبه افزایش یافت

بازار پنبه نیز همچنان گرم است و تقاضا روی این محصول از طرف کشورهای خارجی و صاحبان کارخانه های داخلی بیش از مقدار عرضه است، کمبود زمینه پنبه موجب شده تا قیمت این محصول بازهم حدود کیلوئی ۲ ریال ترقی کند.

افزایش موجودی نخ

بازار نخ بعلت کاهش تقاضا همچنان راکد است و معاملات عمده روی این فراورده کمتر انجام میگیرد، موجودی نخ درانبار کارخانه ها وبازارزیاد است، ولی بعلت بالا بودن قیمت پنبه نوسان قیمت نخ درروزهای اخیر زیاد نبوده است.

معاملات روی لوازم ووسایل خانگی درسطح خرده فروشی ودرحدود تقاضا جریان دارد، درهفته ایکه گذشت نرخ بعضی از این لوازم و اشیاء بعلت کاهش زمینه که ناشی از کمبود واردات است، افزایش یافت.

بازار عادی مصالح ساختمانی

بازار فرش دستباف باب بازارهای داخلی راکد است ولی خرید و فروش روی فرشهای مرغوب وباب بازارهای خارجی مختصری جریان داشت وروی چند پارتی جهت صدور به خارج معاملاتی انجام گرفت.

بازار مصالح ساختمانی وضع عادی داشت و عرضه شیشه و آهن الات بیش از مقدار تقاضا بود و تنهایکی دوقلم از مصالح ساختمانی از جمله سیمان همچنان بازار گرمی دارد و قیمت این نوع مصالح کماکان از قیمت های رسمی زیادتر است.

نوسان قیمت شیشه و آهن آلات دریک هفته اخیر قابل توجه نبود و قیمت تیراهن نمره ۲۰ ببالا که بعلت کمبود زمینه افزایش یافته بود درهفته گذشته با عرضه چند پارتی تنزل کرد، ولی هنوز هم قیمت این نوع آهن بعلت کمبود زمینه، از نرخ مصوب زیادتر است.

ترقی قیمت جو

زمینه گندم فراوان است وبهمین دلیل نوسان قیمت این محصول زیاد نبود، ولی قیمت جوبعلت کمبود زمینه باز هم ترقی کرد، درهفته ایکه گذشت جوبعلت کمبود زمینه باز هم ترقی کرد، درهفته ایکه گذشت مقدار زیادتری حبوبات به بازار عرضه شد و بهمین دلیل قیمت بعضی از حبوب کیلوئی ۲ تا ۵ ریال تنزل کرد.

مقدار عرضه برنج طارم و تخم رشتی محصول نودرهفته ایکه گذشت زیاد بود ولی بعلت کمبود زمینه برنج خارجی قیمت این دو نوع برنج نسبت بمدت مشابه درسال گذشته کیلوئی ۸ تا ۱۰ ریال زیادتر است.

فراوانی زمینه روغن

زمینه روغن نباتی فراوان است و قیمتها همچنان درحدود نرخهای مصوب مورد معامله قرار میگیرد ولی قیمت روغن حیوانی بخصوص قیمت روغن کرمانشاهی و شهرضائی کیلوئی ۳۰ تا ۵۰ ریال ترقی کرد و نرخ آن به کیلوئی ۶۵۰ تا ۷۰۰ ریال رسید، قیمت روغن حیوانی سایر نقاط کیلوئی ۴۵۰ تا ۵۵۰ ریال است.

بازار خشکبار درهفته ایکه گذشت وضع آرامی داشت و بعلت بالا بودن قیمتها معاملات کمتری انجام گرفت.

مشکلات فروش نفت سه کشور

پاریس ـ اسوشیتدپرس دوجونز ـ نشریه عرب ریپورت اندمیدل ایست مانی در شماره این هفته خود نوشت شواهدی در دست است که نشان میدهد الجزایر، لیبی و نیجریه در فروش نفت خام ممتاز خود دچار اشکالاتی هستند. اشکالاتی که از مازاد عرضه جهانی نفت کندی تقاضا از جانب ممالک صنعتی و رقابت از سوی منابع جدید نفت سرچشمه میگیرد.

در این میان بیشترین لطمه متوجه نیجریه بوده است لکن هرسه کشور مذکور ناگزیر شده‌اند قیمت‌هایشان را کاهش دهند.

براساس نوشته این نشریه نخست در سه ماهه اول سالجاری بهای هر بشکه نفت ۰/۳۰ دلار و بدنبال ان در سه ماهه دوم نیز ۰/۲۳ دلار کاهش داده شد و باعث شد اضافه قیمتی که خریداران نفت ممتاز نسبت به نفت پایه عربستان ۱۲/۷۰ دلار میپردازند کاهش یابد.

«عرب ریپورت» نوشته است که چنین کسب اطلاع کرده است که در سه ماهه سوم نیجریه باز هم در قیمت هر بشکه نفت حدود ۰/۰۳ دلار تخفیف قائل شده است.

براساس مندرجات نشریه مذکور در اوایل سال جاری نیجریه در نظر داشت با جلب همکاری الجزایر و لیبی برای اجرای یک طرح تسهیم تولید مازاد تولید نفت را کاهش داده در نتیجه قیمتها را افزایش دهد لکن در این کار موفق نشد.

نشریه مذکور در پایان آورده است که در حال حاضر بازارهای بزرگ سه کشور مذکور در ایالات متحده و اروپای غربی با تهدیدهای جدید از جانب دریای شمال مکزیک و الاسکا روبروست.

۸۰ میلیارد ریال وصولی گمرکات

آمار وصولی گمرکات در پنج ماهه سال جاری از سوی گمرک ایران امروز انتشار یافت براساس این امار در مدت مذکور گمرکات کشور بیش از ۸۰ میلیارد ریال سود بازرگانی و حقوق گمرکی از کالای وارداتی وصول کردند که این رقم ۱۵ درصد نسبت به وصولی در مدت مشابه سال گذشته افزایش نشان میدهد.

مطابق همین آمار حجم واردات کالا در این مدت فقط ۲ درصد رشد داشته است و گمرک با اتخاذ تدابیری موجودی کالا در گمرکات را به نصف تقلیل داده است.

تصویب استانداردهای جدید مواد خوراکی

بیست و هفتمین اجلاسیه کمیته ملی صنایع کشاورزی و مواد غذائی با حضور مهدوی معاون امور زراعت وزارت کشاورزی و عمران روستائی و با شرکت گروهی ازاساتید دانشگاه، کارشناسان و نمایندگان سازمانهای مختلف در موسسه استاندارد و تحقیقات صنعتی ایران تشکیل شد.

استانداردهائیکه در این جلسه بتصویب رسید عبارتند از:

تعیین مقدار مس محتوی شیر و فراورده های ان، ماست میوه، ویژگیهای مهر بازرسی بهداشتی و شرایط مهر زدن لاشه، روش آزمون آبجو، اسانسهای مجاز خوراکی، شرایط فیزیکی نگهداری میوه و سبزیجات در سرد خانه و روش اندازه گیری آنها، ویژگیهای تشخیص خلوص آنزیمهای مجاز خوراکی، روش اندازه گیری رطوبت خشکبار فندق، ویژگیها و روشهای آزمون نان سوخاری، مقررات بهداشتی کارگران کارگاههای تولید مواد غذائی، روش آزمون روغنها وچربیها.

برزیل ارزش «کروزیرو» را کاهش داد

برازیلیا-آسوشیتدپرس دوجونز ـ دولت برزیل ارزش کروزیرو را برای یازدهمین دفعه در سال جاری کاهش داد و قیمت خرید آنرا از ۱۸/۵۸۵ کروزیرو در مقابل یک دلار به ۱۸/۷۵۰ کروزیرو رسانید.

قیمت جدید فروش کروزیرو ۱۸/۸۵۰ کروزیرو در مقابل یک دلار است.

نرخ های جدید از روز سه شنبه گذشته بمورد اجراء گذاشته شده است.

اخرین باری که ارزش کروزیرو کاهش داده شد چهاردهم ماه اوت بود.

شرکتهای جدید التاسیس

نام شرکت	موضوع شرکت	موسسین ومدیران
هوپنام	مشاوران معمار و شهرساز	موسسین و مدیران
هایل	ساختمانی و مقاطعه کاری	هوگت داور پناه
تاج طلائی گرگان	مرغداری	حبیب الله وعزت بیگم مردان پور
۲۵۴	ساختمانی و تاسیساتی	یوسف غفاریان زرعی
زود آشنا	امور حمل و نقل کالا	بهروز اسفندیارپور
مهندسین مشاور شهر و منطقه	برنامه ریزی و شهر سازی	محسن استادعلی بنا
راه و ساختمان چاله	ساختمانی و راهسازی	فریدون چراغی
ژوژمان	معماری و راه و ساختمان	فریدون چراغی
داسکین	تاسیساتی	رافائل جهانس
نقش باف	پتو بافی و روتختی	حسن فرجی
بدعت	زیر سازی و رو سازی راه و خیابان	محمود شیخ
یوما	ساخت آبگرمکن و بخاری	مصطفی تسلطی
دنیای ترخیص	کمیسیونری و حق العمل کاری	مرتضی مختاری اندوانی
تیکمه راه	گمرک	محمد رضا کبیری
	ساختمانی و تاسیساتی	محمد رضا میهن دوست
نامهوپ	مشاور معمار و شهر ساز	احمد دبیری و مسعود صفائی
هومدل	واردات و صادرات نوشابه	ادوارد مارکاری سرکسیان
شورت وی	انجام تشریفات گمرکی	ابراهیم صفائی
دویل مرکنتایل	بازاریابی و مدیریت	بیونگ هیون لی

آگهی دعوت مجمع عمومی عادی (بطورفوق العاده) صاحبان سهام شرکت شهامی عام نساجی مازندران

از کلیه صاحبان سهام شرکت سهامی عام نساجی مازندران و یا نماینده قانونی آنان دعوت میشود تا درجلسه مجمع عمومی عادی (بطور فوق العاده) این شرکت که درساعت ۹ صبح روز پنجشنبه ۱۳۵۷/۶/۲۳ درمحل بانک اعتبارات صنعتی به نشانی میدان بهارستان ـ سه راه ژاله ـ جنب ساختمان مرکزی سازمان برنامه و بودجه تشکیل خواهد شد حضور بهمرسانند.

دستور جلسه:

۱ـ انتخاب یکنفربازرس دیگر ـ دراجرای مصوبه مجمع عمومی فوق العاده شرکت مورخ ۱۳۵۷/۴/۲۹ مبنی براصلاح ماده ۴۹ اساسنامه شرکت بشرح زیر: شرکت دارای دوبازرس خواهد بود که از طرف مجمع عمومی برای مدت یکسال انتخاب خواهد شد.

هیئت مدیره شرکت سهامی عام نساجی مازندران

شهرداری مشهد

تجدید آگهی مناقصه

پیرو آگهی مناقصه شماره ۱۴۹۵۷ـ ۴ر۴ر۵۷ شهرداری باستناد تصویبنامه شماره ۴۸۴۲ ـ ۲۶ر۲ر۳۷ انجمن محترم شهر:

لباس زمستانی مامورین وکارکنان ورانندگان ومامورین آتش‌نشانی رابشرح زیر از طریق مناقصه خریداری مینماید.

الف: تعداد سه هزار و یکصددست لباس دوخته از پارچه فاستونی بافت کارخانه ریسباف برابر نمونه موجود در کارپردازی (پروشده) بتن مامورین طبقات ۱و۲و۳ شهرداری به ارزش حدود مبلغ دوازده میلیون و چهارصد هزار ریال.

ب: تعداد سه هزار و یکصد عدد کلاه جهت مامورین طبقات ۱و۲و۳ برابر نمونه موجود در کارپردازی به ارزش حدود مبلغ ۱۲۷۰۰۰۰ ریال.

ج: تعداد نهصد دست لباس دوخته (پروشده) بتن مامورین طبقات ٤ و ٥و٦و ۷و۸ از نوع فاستونی بافت کارخانه مقدم مطابق نمونه موجود در کارپردازی به ارزش حدود مبلغ سه میلیون وششصد هزار ریال.

د: تعداد نهصد عدد کلاه جهت طبقات ٤و٥و٦و۷و۸ برابر نمونه‌موجود در کارپردازی به ارزش حدود مبلغ سیصد و شصت هزار ریال.

۱ـ پیشنهاددهندگان میتوانند لباس ها و کلاهها را بطور جداگانه و یا کلی پیشنهاد نمایند.

۲ـ پیشنهاد دهندگان بایستی صدی پنج پیشنهادی خود را به حساب شماره ۱۸۶۳۰ سپرده شهرداری در بانکملی مشهد واریز نموده و یا ضمانتنامه بانکی که برای مدت سه‌ماه ازطرف بانک‌مربوطه تعهد پرداخت آن شده باشد اخذ و به پیوست پیشنهاد خود که ارزش هر یک دست لباس ردیف الف ـ ج وارزش هرعدد کلاه ردیفهای ب و د را بطور تفکیک درآن قید نموده باشند در پاکت لاک و مهر گذارده و تا راس ساعت ده صبح روز چهارشنبه بیست ودوم شهریور ماه ۱۳۵۷ بدفتر شهرداری تسلیم نموده و رسید دریافت دارند.

۳ـ پیشنهادات واصله ساعت یازده صبح همانروز بیست و دوم شهریورماه ۱۳۵۷ (روز اخذ پیشنهادات) درکمیسیون مربوطه باز و قرائت خواهدشد وحضور پیشنهاددهندگان در جلسه مناقصه آزاد و شهرداری در رد یا قبول یک یا کلیه پیشنهادات بدون ذکر دلیل مختار میباشد و به پیشنهادات قلم خورده و مشروط و خارج از نوبت و فاقد سپرده ترتیب‌اثر داده نمیشود.

٤ـ نتیجه مناقصه پس از تصویب کمیسیون عالی معاملات شهرداری بمبرنده ابلاغ خواهد شد که ظرف مدت یکهفته جهت عقد قرارداد به شهرداری مراجعه نماید

٥ـ سپرده نفرات اول و دوم و سوم تا خاتمه تنظیم و مبادله قرارداد در صندوق شهرداری نگهداری خواهد شد تا چنانچه نفر اول حاضربه‌انعقاد قرارداد نشود سپرده او بنفع شهرداری برداشت و درصورت صرفه و ـ شهرداری قرارداد با نفر دوم منعقد خواهد شد و اگرنفرات دوم و سوم نیز به تعقیب پس از اخطار کتبی شهرداری در ظرف مدت یکهفته بشهرداری مراجعه ننموده و استنکاف نماید سپرده آنان هم بسود شهرداری برداشت و جای هیچگونه اعتراضی‌باقی نخواهد بود.

تنظیم صورتمجلس که بگواهی دوایر اموال و بازرسی رسیده باشد تحویل انبار شهرداری نماید.

۷ـ بهای لباسها و کلاهها پس از تحویل بشرح ماده ششم این تجدیداگهی برابر مقررات مالی شهرداری پرداخت خواهد شد.

۸ـ شهرداری حق دارد به‌میزان کل معامله صدی بیست و پنج کسر یا اضافه نماید.

۹ـ هزینه آگهی ومالیات وعوارض وبیمه وغیره ازهرجهت و بابت که به‌این مناقصه تعلق بگیرد به‌عهده برنده مناقصه خواهد بود.

۱۰ـ پیشنهاددهندگان بایستی‌رعایت قانون منع مداخله کارمندان دولت را در مناقصه بنمایند.

شهردار مشهد ـ یوسف چوبك.

پیشگاه مبارک شاهنشاه آریامهر رهبر دانش پرور ملت ایران

دبیران ـ آموزگاران ـ مربیان کودک مدارس منطقه ماهان کرمان ـ پاس بیکران خود را بخاکپای مقدس شهریاری بمناسبت صدور امریه:

۱ـ تخصیص روز شانزدهم مهر ماه بنام روز معلم در شناخت معلم

۲ـ اجرای طرح کارانه

۳ـ برابری فوق العاده شغل معلمان با سایر کارمندان دولت تقدیم داشته مراتب جانبازی و فداکاری خود را در انجام اوامر ملوکانه همانند گذشته اعلام میدارد.

از طرف دبیران دبیرستان نعمتیه دختران عصمت اصغر زاده طالبی
از طرف دبیران دبیرستان نعمتیه پسرانحسین امیر ماهانی
از طرف دبیران دبیرستان نعمتیه جوپار ثریا صادقی
از طرف دبیران آموزشگاه حرفه ای لنگر محمد رحیمی صادق
از طرف مدرسه راهنمائی نعمتیه دختران اذر دخت کارامد
از طرف مدرسه راهنمائی نعمتیه پسران علی کیانفر
از طرف مدرسه راهنمائی جوپار ۱۷ دی تاج الملوک صادقی
از طرف مدرسه راهنمائی محمد شهیدی محمد صادق زندی
از طرف مدرسه راهنمائی محی آباد شیرین فرزانه زردشتی
از طرف مدرسه راهنمائی قناتغشتان محمد حسین پرناک
از طرف مربیان کودک کودکستان مهر فاطمه کاظمی خراسانی
از طرف آموزگاران دبستان نعمتیه دختران توران عالمزاده
از طرف آموزگاران دبستان ششم بهمن جوپار ماهرخ شهیدی
از طرف آموزگاران دبستان ششم بهمن ماهان صدیقه خالقی
از طرف آموزگاران دبستان پهلوی ماهان مریم امیر ماهانی
از طرف آموزگاران دبستان روحی قناتغستان نصرت سجادی
از طرف آموزگاران دبستان مختلط زند فاطمه ارشادی
از طرف آموزگاران دبستان موسوی باج فردوس مهرابیان
از طرف آموزگاران دبستان شاه آباد سلطنت کاظمی
از طرف آموزگاران دبستان نعمتیه پسران احمد زهره کرمانی
از طرف اموزگاران دبستان مهدوی سیروس دارابی زاده
از طرف آموزگاران دبستان کلانتری غلامحسین طاهری فر
از طرف اموزگاران دبستان رشاد لنگر محمد علینقی
از طرف آموزگاران دبستان پهلوی جوپار علی اسدی فر
از طرف اموزگاران دبستان سکنج محمد علیرضائی
از طرف اموزگاران دبستان امینی امین زاده اکبر قاضی زاده
از طرف اموزگاران دبستان اسماعیل اباد جوپار محمد شهیدی زندی
از طرف اموزگاران دبستان محی آباد حسین شیخ شعاعی
از طرف اموزگاران دبستان زینل آباد محمد علی سپهری
از طرف اموزگاران دبستان بلبلوئیه نوراله جهانشاهی

نیازمندیهای اقتصادی

نرخ خرید و فروش ارز در بانکهای کشور

نوع ارز	نرخ خرید	نرخ فروش
یک دلار امریکا	۷۰/۳۵	۷۰/۶۰
یک دلار کانادا	۶۱/۵۵	۶۱/۸۰
یک دلار استرالیا	۸۰/۸۰	۸۱/۱۵
یک لیره انگلیس	۱۳۵/۴۰	۱۳۷
یک مارک المان غربی	۳۴/۸۵	۳۵/۲۵
یک فرانک سوییس	۴۱/۷۵	۴۲/۲۰
یک فرانک فرانسه	۱۶/۰۵	۱۶/۲۵
یکصدفرانک بلژیک	۲۲۲/۵۰	۲۲۴/۵۰
یک صد لیر ایتالیا	۸/۳۵	۸/۵۰
یک فلورن هلند	۳۲/۱۵	۳۲/۵۵
یک کورن سوئد	۱۵/۷۵	۱۵/۹۵
یک کورن نروژ	۱۳/۳۰	۱۳/۴۵
یک کورن دانمارک	۱۲/۶۵	۱۲/۸۰
یک شیلینگ اتریش	۴/۸۰	۴/۹۰
یک صدین ژاپن	۳۶/۵۰	۳۶/۹۰
یکصدروپیه هندوستان	۸۶۰	۸۸۰
یک دینار کویت	۲۵۸/۵۰	۲۶۲
یک دینار عراق	۲۳۹	۲۴۱/۵۰
یک دینار بحرین	۱۸۱/۵۰	۱۸۶/۵۰
یک ریال سعودی	۲۱	۲۱/۵۰
یک درهم امارات عربی متحده	۱۸/۰۵	۱۸/۹۵

مضنه های بالا تابع نوسانات بازار یمیباشد

شنبه ها دنیای ورزش

اطلاعیه

قرارداد خرید ماشین آلات طرح «۲۳» تن درروز، سیمان رضائیه درعصرروز دوشنبه ۶ شهریورماه جاری با کمپانی اف ال اسمیت دانمارک که دراین رشته شهرت جهانی دارد منعقد گردید کلیه کارهای مشاوره و مهندسی این طرح از ابتدا تاراه‌اندازی به عهده شرکت مهندسی ایواتابع سازمان گسترش و نوسازی صنایع ایران می باشد طبق برنامه زمانی قراراست این کارخانه درنیمه دوم سال ۳۶۰ بهره برداری گردد.

۱ـ ۱۳۹۹۱

از ۱۲ شهریور
بدنبال استقبال خوانندگان اطلاعات

نیازمندیهای آموزشی

روزهای یکشنبه، سه‌شنبه وپنجشنبه

منتشر می‌شود

بقیه از صفحه ۲۸

بیلی چاخان، بهترین فیلم پایان هفته

بزودی در سینماهای تهران بنمایش در خواهد آمد. در این فیلم راستین هوفمن و سرلارنس اولیویه بازی دارند.

فیلم بیلی چاخان را امشب ساعت ۳۰ـ۲۱ سیمای ایران نمایش میدهد. این فیلم را حتما ببینید. در فیلم بیلی چاخان جولی کریستی و تام کورتنی بازی دارند.

تام کورتنی همان هنرپیشه‌ای است که در فیلم دکتر ژیواگو نقش انقلابی روسیه «پاشا استرولیگوف» را بازی کرده بود. شرق جاوه یک فیلم تجارتی معمولی است که اگر در زمان نمایشش سروصدائی بپا کرد بخاطر تکنیک سینه رامای آن بود. که فیلم بطریقه سینه راما ساخته شده است. بهمین دلیل نسخه‌ای معمولی این فیلم هیچ جاذبه‌ای ندارد چرا که معمولا در فیلمهای سینه راما روی حادثه بسیار تاکید میشود. مثلا در فیلم شرق جاوه آتشفشان «کراکاتوا» علت اصلی ساختن این فیلم سینه راما بوده است که در صحنه‌های سرازیر شدن مواد مذاب تماشاگر را هیجان زده نماید.

اگر توجه کنید وقتی مواد مذاب رو بدوربین در یک فیلم سینه راما حرکت کند تماشاگر را دچار هیجان میسازد، که مبادا این مواد مذاب داخل سینما بریزد. بنابراین در نسخه‌ی معمولی این فیلم انهم بویژه بر صفحه‌ی کوچک تلویزیون اینگونه صحنه‌ها هیچگونه هیجانی نخواهند داشت. فیلم شرق جاوه فیلم ضعیفی است که نه شخصیت پردازی درست دارد و نه کارگردان در پرداخت صحنه‌های هیجان موفق شده است. تنها امتیاز فیلم حضور بازیگر پر قدرت آلمانی ماکسیمیلیان شل است که نقش اول فیلم را بازی میکند. سایر بازیگران این فیلم مهره‌های ناموفق سینما هستند مثل دایان بیکر ستاره‌ای که مشهور نشده افول کرد. روسانا براترزی هنرپیشه‌ای که فقط بدرد نقشهای مردان عاشق میخورد و از بس در این فیلمها بازی کرد محبوبیت خود را از دست داد. «سال مینونه» جوانی که بخاطر زیبائیش وارد سینما شد و میخواست جای جیمزدین را بگیرد اما موفق نشد.

و «برایان کیت» که همیشه هنرپیشه‌ی موفق نقشهای دوم باقی ماند. او برنارد دال کوالسکی سازنده‌ی‌ای فیلم فیلمهای «استیلیتوما» چوکالاهان، در سینماهای تهران نمایش داده است بهترین فیلم این فیلمساز ماچوکالاهان است که یک فیلم وسترن غیر متعارف محسوب میشود. فیلم «شرق جاوه» تکراری است و تا بحال دوبار دیگر نیز در تلویزیون نمایش داده شده است، فیلم شرق جاده را تلویزیون دو امشب ساعت ۲۲ نمایش میدهد.

دنیای والت دیسنی

«ساعتی با داندلراک» نام ماجرای این هفته دنیای والت دیسنی است که امشب ساعت ۳۰ـ۱۹ دقیقه از تلویزیون دو پخش میشود. «داندلداک» یکی از شخصیت های معروف والت دیسنی است. این قسمت را هامیلتون اس، لوسک کارگردانی کرده است.

میراث

«میراث» نام ماجرای این هفته ی مجموعه ی والتونها است که فردا ساعت ۵۰ـ۱۷ دقیقه از تلویزیون یک پخش میشود. این قسمت را «هری هریس» کارگردانی کرده ودران طبق معمول ریچاردتوماس، ورالف ویت بازی دارند. دراین قسمت هم جان بوی مرد اول ماجراهای خانواده ی والتون درباره ی یک رویداد با اهمیت زندگیش سخن می گوید:

وسخن او اینبار پیرامون خانه ای است که خانواده ی والتون مجبور به فروش آن میشوند.

دزدان کوچه تیم یاین

دزدان کوچه ی تیم یاین نام ماجرای این هفته ی مجموعه ی سوئیچ است که فردا ساعت ۳۰ـ۱۹ دقیقه از تلویزیون ۲ پخش میشود. این قسمت را «دیوید ایمپاستانو» کارگردانی کرده ودران رابرت واگنر، سانی بونو وادی البرت بازی دارند.

داستان این قسمت پیرامون قتل زنی بنام «شارون، دورمیزند پیت رایان ومک برایت مامورکشف راز این قتل میشوند. پیت رایان حادثه را مورد بررسی وتحقیق قرار میدهد ودرمی یابد که شارون با یک نوازنده گروه پاپ بنام «کلینت» دوست بوده وظاهرا درراه خانه براثر حادثه ای اتومبیلشان بدره پرتاب شده است. رایان ومک برایت پس از یافتن اتومبیل درمی یابند که ترمز اتومبیل قبلا دستکاری شده است. ادامه ی تحقیق «رایان ومک برایت پای مرد تازه ای بنام دارتی تا گاردرا بمیان می آورد.

شعبده باز دیوانه

درپایان برنامه های فرداشب تلویزیون سیمای ایران فیلم سینمایی شعبده باز دیوانه را پخش می کند این فیلم را جان بایرام کارگردانی کرده ودران وینسنت پرایس ومری مورفی بازی دارند.

داستان این فیلم درتماشا خانه ای می گذرد که شعبده بازی بنام «گالیگو» درآنجا بکارهای محیرالعقول وفوق العاده اشتغال دارد. دراین تماشاخانه طی ماجرایی بین «گالیگو» ومردی بنام اورمون که مدعی است امتیاز استفاده از وسایل جدید شعبده بازی با اوست درگیری پیش می آید.

وکالیگو بعدا طی فرصتی لورمون را ضمن یک کارناوال به آتش می کشاند و...

این فیلم را سیمای ایران فردا شب ساعت ۳۰ـ۲۱ دقیقه نمایش میدهد.

تاریخ سینما انواع فیلمهای وسترن را بیاددارد ولی برای نخستین بار نوع جدیدی از وسترن بشما عرضه میشود که از حیث داشتن صحنه های پرهیجان و بیسابقه، نظیری برای آن نمیتوان یافت

از امشب فقط در

سینما رادیوسیتی

سینمای ممتاز ۴ ستاره ****

باشرکت: جان اشتاینر • سونیا ژانین

فیلیپ لروی

این چه قدرت مرموز و هولناکی است که به صاحب آن اجازه میدهد هرکه را وهرچه را بخواهد، منهدم کند؟...

از صبح دوشنبه ۱۳ شهریور

برنامه ممتاز عید فطر

سینما کاپری

سینمای ممتاز ۴ ستاره

****

با شرکت: جان کاساوتیس
ایمی ایروینگ ـ اندرواستیونس
موزیک از جان ویلیامز
محصول ۱۹۷۸ فوکس قرن بیستم

عجیب‌ترین فیلمی که تاکنون از سینمای امریکا دیده‌اید درجزیره‌ای مرموز و دور آفتاده دکتری دانشمند دست به آزمایشاتی خطرناک و حیرت‌آور میزند که باعث تبدیل تدریجی انسان به حیوان میشود و....

برنامه آینده

سینماهای ممتاز و ۴ ستاره ***

امپایر ـ شهر تماشا

پرفروش‌ترین و موفق‌ترین فیلم سینمای امریکا درسال ۱۹۷۸

۱۳ راهبه ـ ۱۳ زن جنگجو ـ ۱۳ ببرماده
آمده‌اند تا برای آزادی و حق و عدالت بجنگند

از صبح دوشنبه ۱۳ شهریور ـ برنامه عید فطر

آسیا ـ دیانا ـ پاسفیک

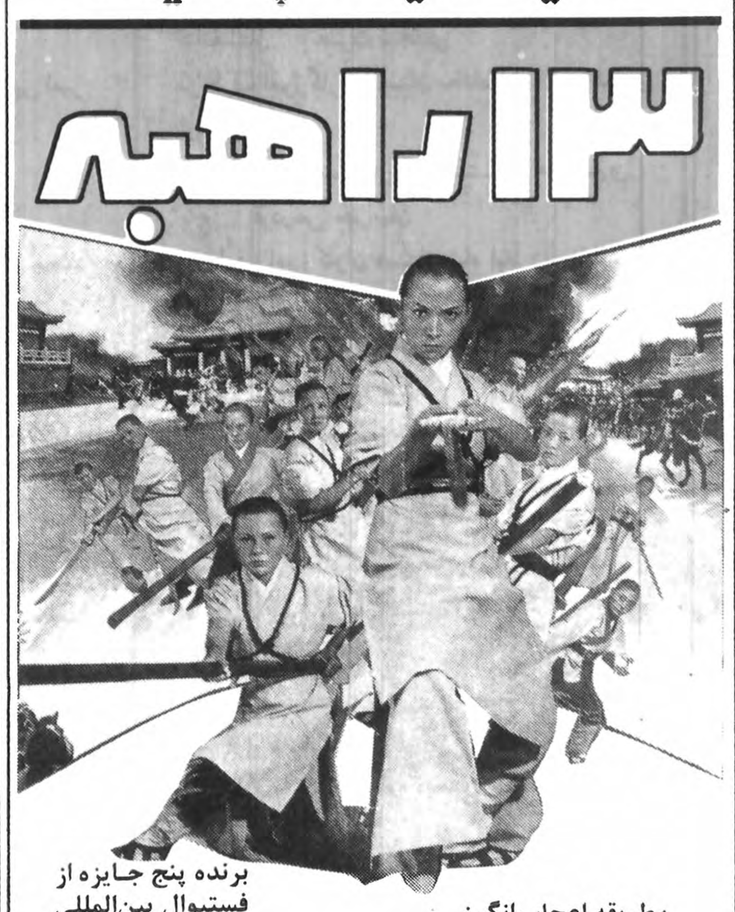

برنده پنج جایزه از فستیوال بین‌المللی کان ۱۹۷۷ بخاطر تکنیک عالی فیلم

بطریقه اعجاب انگیز
(سه بعدی) با عینک مخصوص

تماشای این فیلم فقط با عینک مخصوص امکان‌پذیر است

وای که این فیلم کمدی چقدرخنده داره..
وای که «پیترسلرز» درنقش یک آدم بیدست و پاچقدربانمک شده و تا چه حد آدم رو میخندونه

از امروز فقط در

سینما ریولی

سینمای ممتاز ۴ ستاره ****

دستِ برو بچه های خودرا بگیرید و بیائید از این فیلم قشنگ لذت ببرید

بشیوه فیلمهای پرشکوه جنگی، اینک حماسه‌ای عظیم از جانبازی و فداکاری گروهی از جان گذشته که بخاطرنجات میهن از یوغ‌سلطه نازیها اسلحه بدست گرفتند و...

از صبح یکشنبه ۱۲ شهریور ـ برنامه عید فطر

سینما پارامونت

سینمای ممتاز ۴ ستاره

****

این قطار مرگبار

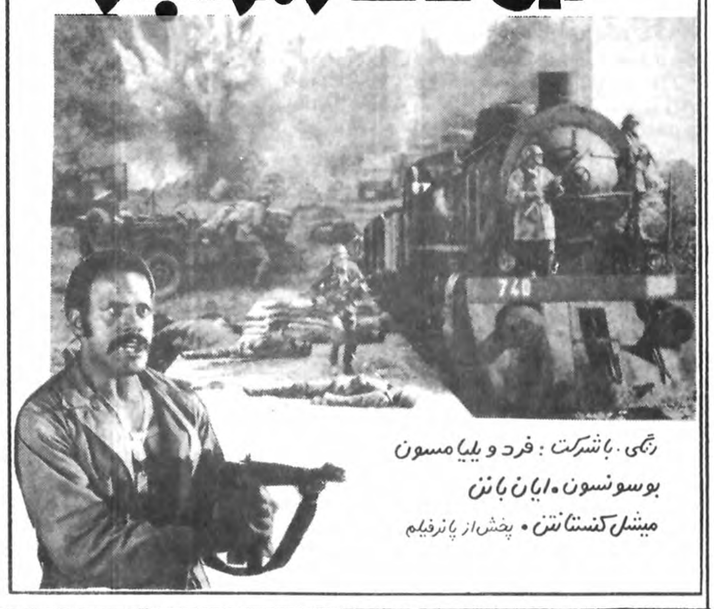

رنگی . باشرکت: فرد ویلیامسون
بوسونسون • ایان باتن
میشل کنستانتن • پخش از پانرفیلم

اطلاعات بانوان
سه‌شنبه‌ها منتشر میشود

برنامه سینماها

تماشای فیلمهائیکه با علامت (×) مشخص شده برای اشخاص کمتر از ۱۸ سال ممنوع است

✱ اژدها بیدار می شود ـ سینما سکوپ رنگی
مراد (۷۵۳۳۸۲) ۹ـ ۱۱ـ ۱ـ ۳ـ ۵ـ ۷ـ ۹

✱ افکار پلید ـ ادویژفنک ـ الوگوتونیاتسی
بولیدور (۸۹۲۷۳۱) ۱۱/۳۰ـ ۱/۳۰ـ ۳/۳۰ـ ۵/۳۰ـ ۷/۳۰ـ ۹/۳۰

✱ این گروه خشن ـ ۷۰ میلیمتری صدای استروفونیک ۶ باندی
کاپری (۹۲۸۴۰۱) ۱۱ـ ۳ـ ۶ـ ۹

✱ افسانه چارلی سیاه ـ فردویلیامسون
پانوراما (۳۴۴۲۵۵) ۹ـ ۱۱ـ ۱ـ ۳ـ ۵ـ ۷ـ ۹

✱ ارابه مرگ ـ رنگی تیموتی باتمز
متروپل (۳۱۹۴۱۰) ۹ـ ۱۱ـ ۱ـ ۳ـ ۵ـ ۷ـ ۹

✱ اوج وحشت ـ رنگی ـ دیوید جانسون
بولوار (۶۵۵۲۹۲) ۱۱/۳۰ـ ۱/۳۰ـ ۳۰/۳۰ـ ۵/۳۰ـ ۷/۳۰ـ ۹/۳۰

✱ افتاب سرخ ـ جوان استثنائی
البرز (۳۰۴۲۵۸) ۸/۳۰ـ ۱۲ـ ۳/۳۰ـ ۷ـ ۸/۳۰

✱ بن هور ـ ۷۰ میلیمتری استریوفونیک ـ چارلتون هستون
کریستال (۳۱۷۶۷۵) ۱۰ـ ۱/۳۰ـ ۵ـ ۸/۳۰

✱ بیوه پراشتها ـ سینما سکوپ رنگی
بلازاه (۶۴۴۲۵۵) ۹ـ ۱۱ـ ۱ـ ۳ـ ۵ـ ۷ـ ۹

✱ بت ـ وحشی آرام
فلور (۵۲۸۰۹۶) ۹ـ ۱۱ـ ۱ـ ۳ـ ۵ـ ۷ـ ۹

✱ پشت نیمه شب ـ رنگی ـ ماری فرانس بینزید
مازستیک (۶۶۸۴۶۱)) ۱۱/۳۰ـ ۲ـ ۴/۳۰ـ ۷ـ ۹/۳۰

✱ پارتی ـ رنگی ـ پیترسلرز
ریولی (۷۵۷۷۷۷) ۱۱/۳۰ـ ۱/۳۰ـ ۳/۳۰ـ ۵/۳۰ـ ۷/۳۰ـ ۹/۳۰

✱ تب سرقت ـ رنگی ـ توماس میلیان
آسیا (۶۴۲۹۰۹) ۱۱ـ ۱ـ ۳ـ ۵ـ ۹
پاسفیک (۷۵۲۳۱۱) ۱۱/۳۰ـ ۳/۳۰ـ ۵/۳۰ـ ۷/۳۰ـ ۹/۳۰

✱ تبرزن ـ رنگی ـ مورتیسیومولی ـ فیلپ لروی
رادیوسیتی (۶۴۳۳۲۰) ۱۱/۳۰ـ ۱/۳۰ـ ۳/۳۰ـ ۵/۳۰ـ ۷/۳۰ـ ۹/۳۰

✱ جنگ ستاره ها ـ ۷۰ میلیمتری ـ باصدای استریوفونیک ۶ باندی
شهر فرنگ (۶۲۷۶۲۸) ۱۰/۳۰ـ ۱ـ ۳/۱۵ـ ۵/۳۰ـ ۸ـ ۱۰/۳۰

✱ جنگ زمین و فضا ـ سینما سکوپ رنگی
برلیان (۳۹۳۵۳۵) ۹ـ ۱۱ـ ۱ـ ۳ـ ۵ـ ۷ـ ۹

✱ (×) جن گیر ـ الن برستین ـ ماکس من سیدو
شهر قصه (۶۲۷۲۹۰) ۱۱ـ ۱/۳۰ـ ۳/۴۵ـ ۶ـ ۸/۱۵ـ ۱۰/۳۰
شهر تماشا (۹۲۸۶۸۶) ۱۰/۴۵ـ ۱ـ ۳/۱۵ـ ۵/۳/ـ ۷/۴۵ـ ۱۰
امپایر (۸۹۳۹۴۲) ۱۱ـ ۱/۳۰ـ ۳/۴۵ـ ۶ـ ۸/۱۵ـ ۱۰/۳۰

✱ حیوان ـ رنگی ـ ژان پل بلموندو
ب.ب (۸۲۹۶۴۱) ۱۰ـ ۱۲ـ ۲ـ ۴ـ ۶ـ ۸ـ ۱۰

✱ دفاع از حق ـ یک کاراته باز
نادر (۳۱۴۷۹۵) ۹ـ ۱۱ـ ۱ـ ۳ـ ۵ـ ۷ـ ۹

✱ دزدبغداد ـ رنگی ـ سابو ـ کزادیوید
ادئون (۳۶۸۱۱۸) ۹ـ ۱۱ـ ۱ـ ۳ـ ۵ـ ۷ـ ۹
لیدو (۵۴۱۲۸۲) ۹ـ ۱۱ـ ۱ـ ۳ـ ۵ـ ۷ـ ۹

✱ زنی بقدرت اژدها ـ سینما سکوپ رنگی
رویال(۸۲۹۷۸۵) ۱۰ـ ۱۲ـ ۲ـ ۴ـ ۶ـ ۸ـ ۱۰ ۱۰/۳۰
رکس (۳۱۸۲۴۲)(۱۰/۳۰ـ ۱۲/۳۰ـ ۲/۳۰ـ ۴/۳۰ـ ۶/۳۰ـ ۸/۳۰
سهیلا (۳۱۶۴۲۴) ۱۰/۳۰ـ ۱۲/۳۰ـ ۲/۳۰ـ ۴/۳۰ـ ۶/۳۰ـ ۸/۳۰

✱ راه اژدها ـ رنگی ـ بروس لی
تاج (۳۱۳۸۶۴) ۱۰ـ ۱۲ـ ۲ـ ۴ـ ۶ـ ۸ـ ۱۰

✱ رمولورومو ـ سینما سکوپ رنگی
الوند (۴۵۶۵۳۸) ۱۰ـ ۱۲ـ ۲ـ ۴ـ ۶ـ ۸

✱ راکی ـ سینما سکوپ رنگی
گلدیس (۶۲۸۷۱۳) ۱۱/۳۰ـ ۲ـ ۴/۳۰ـ ۷ـ ۹/۳۰
گلدیس)۶۲۸۷۱۳) سانس انگلیسی ۹/۳۰

✱ سفرسنگ ـ رنگی ـ سعید راد ـ فرزندانه تائیدی ـ رضافاضلی
مولن روز (۷۵۲۹۲۹) ۱۱ـ ۱ـ ۳ـ ۵ـ ۷ـ ۹/۳۰

✱ ساحل خوشگلها ـ سینما سکوپ رنگی
ب.ب (۸۲۹۶۴۱) ۱۰ـ ۱۲ـ ۲ـ ۴ـ ۶ـ ۸ـ ۱۰

✱ سوگند بزرگ ـ رنگی ـ درمندرا ـ هما مالینی
حافظ (۳۹۱۰۷۴) ۱۰/۳۰ـ ۱ـ ۳/۳۰ـ ۶ـ ۸/۳۰

✱ سانتو، بانتو ـ درمندرا ـ ارونا ایرانی
اروپا (۳۰۳۱۷۹) ۱۰/۳۰ـ ۱۲/۳۰ـ ۲/۳۰ـ ۴/۳۰ـ ۶/۳۰ـ ۸/۳۰

✱ سیاه بخت ـ مرتضی عقیلی ـ فیروز ـ ملوسک
مارلیک (۹۶۳۶۱۶) ۹ـ ۱۱ـ ۱ـ ۳ـ ۵ـ ۷ـ ۹

✱ شارلاتان و دزد و خوشگل ـ ایومونتان
پارامونت (۶۴۸۳۲۱) ۱۱/۳۰ـ ۱/۳۰ـ ۳/۳۰ـ ۵/۳۰ـ ۷/۳۰ـ ۹/۳۰

✱ عموعموزاده ـ رنگی ـ درمندرا ـ هامالینی
یفل (۳۱۱۴۷۷) ۱۰/۳۰ـ ۱۲/۳۰ـ ۲/۳۰ـ ۴/۳۰ـ ۶/۳۰ـ ۸/۳۰

✱ عشق الوده بگناه ـ رنگی ـ بالراج سانی ـ ساتین دراه کاپو
همای (۳۱۱۶۶۹) ۹ـ ۱۱ـ ۱ـ ۳ـ ۵ـ ۷ـ ۹

✱ فستیوال فیلمهای فردین
میامی ۷۵۴۳۲۹) ۹ـ۱۱ـ ۱ـ۳ـ۵ـ ۷ـ۹
ایران (۳۱۶۳۵۴) ۹ـ۱۱ـ۱ـ۳ـ۵ـ۷ـ۹
سیلوانا (۳۶۳۷۷۷) ۹ـ۱۱ـ۱ـ ۳ـ۵ـ۷ـ۹
ساینا (۳۵۲۴۴۲) ۹ـ۱۱ـ۱ـ ۳ـ۵ـ۷ـ۹
تیسفون (۵۴۱۸۸۲) ۱۰ـ۱۲ـ۲ـ ۴ـ۶ـ۸ـ۱۰
المپیا (۵۲۶۷۹۷) ۹ـ۱۱ـ۱ـ۳ـ۵ـ۷ـ۹
توسکا (۵۲۶۵۴۴) ۹ـ۱۱ـ۱ـ ۳ـ۵ـ۷ـ۹
آستارا (۲۷۴۰۲۲) ۲۰/۳۰ـ ۲۰/۳۰ـ ۴/۳۰ـ ۶/۳۰ـ ۸/۴۵

✱ فستیوال فیلمهای بهروز وثوقی
قصرطلائی (۷۵۹۶۲۴) ۹ـ ۱۱ـ ۱ـ ۳ـ ۵ـ ۷ـ ۹

✱ قاضی و دختر جوان ـ رومی شل ـ پیرومازاریدا
سینه موند (۶۲۸۳۲۲) ۱۱ـ ۳ـ ۵ـ ۷ـ ۹

✱ مرد نیمه شب ـ سینما سکوپ رنگی
دروازه طلائی (۳۵۲۱۶۰) ۹ـ ۱۱ـ ۱ـ ۳ـ ۵ـ ۷ـ ۹

✱ مثلث برمودا ـ رنگی ـ جان هوستون، گلوریا گیدا
دیانا (۶۴۷۳۶۵) ۱۱ـ ۱ـ ۳ـ ۵/۱۵ـ ۷/۳۰ـ ۹/۳۰

✱ نیویورک، نیویورک ـ رابرت دونیرو ـ لیزا مینه لی
دیاموند (۸۲۸۴۰۰) ۱۱/۳۰ـ ۳/۱۵ـ ۵/۳۰ـ ۷/۴۵ـ ۱۰

✱ نهنگ سفید ـ رنگی ـ گریگوری پک
شهرقشنگ (۶۴۷۷۷۷) ۱۱ـ۱ـ۳ـ ۵ـ۷ـ۹

✱ نواب ـ منوچهر وثوق ـ شیراندامی
شهوند (۳۵۴۰۴۰) ۹ـ ۱۱ـ ۱ـ ۳ـ ۵ـ ۷ـ ۹

✱ هوسهای قبل از مرگ ـ سینما سکوپ رنگی
مارک (۳۱۹۶۳۷) ۹ـ ۱۱ـ ۱ـ ۳ـ ۵ـ ۷ـ ۹

✱ هدیه مادر بزرگ
شهر نمایش (۳۱۹۸۸۴) ۹ـ ۱۱ـ ۱ـ ۳ـ ۵ـ ۷ـ ۹

✱ هنگ نخاله ها ـ ژاک دوفیلو
سانترال (۹۲۶۸۶) ۹ـ ۱۱ـ ۱ـ ۳ـ ۵ـ ۷ـ ۹/۱۵

سینما کریستال

بطریقه ۷۰ میلیمتری با صدای استریوفونیک برنده ۱۱ جایزه اسکار

گوناگون

توضیح

درشماره ۱۵۶۹۸ مورخ ۵۷/۶/۷ باستناد نامه واصله به امضای آقای مهدی شاه صفی مطلبی زیرعنوان «رفتاربانک ملی باصرفه‌جوئی نمیخواند» چاپ شده بود که آقای مهدی شاه صفی ضمن مراجعه به روزنامه اظهار میداردنامه‌ای ازطرف من فرستاده نشده وخط وامضاء مجعول است.

بقیه از صفحه ۵

کشاورزی: به صفر نزدیک شده‌ایم!

مهار کردن و جلوگیری از اتلاف این آب ها هم، اقدامات اساسی صورت نگرفته است.

ما اصلاحات ارضی را روی کاغذ بوجود آورده‌ایم، ولی به مسائل آن توجه زیر بنایی نداشته‌ایم. مثلا زمین را در اختیار کشاورز گذاشته‌ایم بدون آنکه در تهیه ابزار کار، مثل ماشین آلات کشاورزی به او کمک کرده باشیم، یا اینکه به کشاورز در زمینه کشت و کاشت و بهره گیری صحیح از آب و تعمیر ماشین‌آلات کشاورزی، آموزش داده باشیم سوای اینها، هنوز کشاورزان ما به بذر اصلاح شده دسترسی ندارند، یا آنکه بیش از سی درصد از محصولات و تولیدات کشاورزی ما بخاطر آفت زدگی ضایع میشود و از بین میرود و سازمان های کشاورزی به این قناعت کرده‌اند که گاهگاهی بروشورهایی در باره فواید دفع آفات منتشر سازند.

وام ها

پرداخت وام های کشاورزی هم یکی دیگر از مسائل کشاورزی است چرا که این وام ها غالبا به افرادی نظیر هژبر یزدانی ها پرداخت میشود تا از بانک کشاورزی پول را با ربح ۴ درصد دریافت کنند و همین پول را به بانک ملی بدهند تا ۹ درصد بهره بگیرند! یعنی با دست خالی و بدون هیچ کار و کوششی فقط روی هوا، هرماه چند صد هزار تومان بیت‌المال را بالا بکشند!

یکی از مدیران سابق بانک کشاورزی میگوید: باید وام های کشاورزی به کسانی داده شود تا دقیقا بمصرف کشت و کاشت و برداشت برسد. یا در اختیار شرکتهای تعاونی، شرکتهای سهامی زراعی، اتحادیه های تعاونی تولید، شرکتهای کشت و صنعت، قرار داده شود بشرط آنکه از این پول در راههای دیگری استفاده نشود. بسیاری از افراد و شرکت های کشت و صنعت وام های دریافتی را به مصارف دیگری رسانده‌اند، بهمین دلیل همه اینها باید تحت تعقیب قرار گیرند و مجازات شوند.

یک مهندس کشاورزی که از صاحب نظران و متخصصان مسائل کشاورزی است، میگوید: باید وام های کشاورزی را بنوعی بیمه کرد تا اگر احتمالا کشاورزان کم سرمایه و بی دست و پا نتوانستند بموقع اقساط خود را پرداخت کنند، شرکتهای بیمه‌گر وظایف آنها را در پرداخت وام انجام دهند.

از سوی دیگر باید کشت محصول هم بنوعی بیمه شود تا اگر دچار آفت زدگی شد یا بعلل دیگر جوی، از بین رفت، کشاورز بنوعی تحت حمایت قرار گیرد نه اینکه اگر فرضا به زراعت اومالخ زد، یا آنکه باران، کمی تاخیر کرد، کشاورز از همه علایق خود اجبارا دست بکشد و راهی شهر شود تا در بخش دیگری امرار معاش کند.

اما مهمترین مساله اینکه سازمان وزارت کشاورزی باید بکلی تغییر شکل دهد چرا وزارت کشاورزی بجای آنکه در قطب های کشاورزی مستقر شود، بجای اینکه از نزدیک، مسائل کشاورزی را لمس کند، بجای آنکه مشکلات کشاورزی را در محل به مطالعه و بررسی بکشاند در تهران به احداث یکی از مجهزترین و زیباترین ساختمانها پرداخته است؟

متخصصان مسائل کشاورزی میگویند: ما همیشه از سیستم عدم تمرکز صحبت میکنیم در حالیکه وزارت کشاورزی و همه سازمان های وابسته‌اش در مرکز پایتخت قرار گرفته‌اند، باید سازمان وزارت کشاورزی براساس وظایف و تکالیفش به قطب های کشاورزی منتقل شود اما در این انتقال باید وسایل زندگی و رفاه کارمندانش را هم در نظر بگیرد مسکن کارمند را تهیه کند و دریافتی هایش را افزایش بدهد حدود اختیارات آنها را بالا ببرد و قسمتهایی از وظایفش را براساس سیستم عدم تمرکز به آنها تفویض کند، تا بتوانند در قطب های کشاورزی، فارغ از گرفتاری های دیوانسالاری وظایف خود را انجام بدهند.

بقیه از صفحه ۶

مسئله خانواده سوموزا

چنین دیدند به تشکیل یک گارد ملی ۷/۵۰۰ نفری برای نیکاراگوئه دست زدند و آنجا را ترک گفتند. پس از خروج تفنگداران دریایی آمریکا در سال ۱۹۳۴ از نیکاراگوئه، گارد ملی این کشور ژنرال ساندینو را تحت عنوان مذاکره برای ترک مخاصمه فریب داد و به قتل رسانید، ولی هواداران او از همان تاریخ نام «ساندی نیست» که از اسم او گرفته شده است بر خود نهادند و به مبارزه ضد دولتی ادامه دادند که هنوز ادامه دارد... دو سال بعد ژنرال آناستازیو سوموزا فرمانده گارد ملی نیکاراگوئه برضد دایی خود ساکازا رئیس جمهوری وقت کودتا کرد و خود زمام اختیار این کشور را به دست گرفت و بیست سال حکومت کرد تا ترور شد. پس از وی لوئی پسرش زمام امور نیکاراگوئه را به دست گرفت و بعد از وی نیز برادر دومش که اینک زمامدار است رئیس جمهوری شد. در طول این ۴۱ سال و چند ماه که سوموزاها بر نیکاراگوئه ـ کشور اسپانیایی زبان ۱۳۰ هزار کیلومتری ـ حکومت کرده اند میان آنها و دولت ایالات متحده همکاری و دوستی نزدیکی وجود داشته است. فعالیت ضد سوموزاها از ۱۹۷۲ که یک زلزله شدید شهر ماناگوا پایتخت نیکاراگوئه را ویران ساخت و ده هزار تن کشته شدند شدت یافته است و ایراد مردم از دست داشتن خانواده سوموزا در بیشتر فعالیتهای اقتصادی کشور آغاز شد که ادامه دارد، پس خانواده سو موزا مسئله اصلی کشور نیاکاراگوئه است

جاذبه‌های ایده‌آل ـ در فصل ایده‌آل ـ با قیمت‌های ایده‌آل

اقامت در هتلهای درجه یک
با صبحانه و سایر سرویسهای توریستی

۲۱ روز — نیویورک، آبشار نیاگارا (کانادا)، سانفرانسیسکو، لوس آنجلس، هالیوود، لاس وگاس، میامی، واشنگتن — ۷۹۵۰ تومان
۲۱ روز — نیس، پاریس، لندن، مادرید، رم، ناپل، کاپری، سورنتو — ۸۹۹۰ تومان
۲۱ روز — رم، نیس، مونت کارلو، مادرید، بارسلون — ۹۴۵۰ تومان
۲۸ روز — بارسلون، پاریس، لندن، امستردام، فرانکفورت، رم — ۱۰۴۵۰ تومان
پنجشنبه‌ها چهارشنبه‌ها یکشنبه‌ها شنبه‌ها — ۱۴۴۵۰ تومان

تور ایده آل

از تهران و شهرستانها همه میتوانند جای خود را باتلفن‌های
۳۷۴۱۳۲
۳۷۴۱۳۳
۳۷۴۱۳۴
۳۷۴۱۳۵
رزرو نمایند.
جزئیات برنامه تورها همان روز با پست ارسال میشود

برای رزرو جا به ایتال اکسپرس خیابان شاهرضا شماره ۹۲۴ ساختمان آلیتالیا مراجعه فرمائید.

ساعت کار یکسره از ۸/۵ تا ۵ بعدازظهر
پنجشنبه‌ها از ۸/۵ تا ۲ بعد از ظهر

تیشه هایی که برریشه زندگی دانشگاهی می خورد

بقیه از صفحه ۶

دست وپاگیر ومحدود کننده که هرلحظه و زمان براساس امیال این وآن درحال تغییر است، حاشیه پردازیهای وقت کش وبیفایده و برداشت ها ودیدهای غیردانشگاهی در محیط دانشگاهی، اینها همه در شمار عواملی هستند که دست بدست هم داده ومحیطی را بوجود آورده‌اند که همه چیز هست، غیر از محیط دانشگاهی.

در شرایطی که دانشجو یعنی طلبه یعنی کسیکه بدنبال علم است، شیشه ومیز و صندلی می‌شکند واستادی که باید بدنبال پژوهش وتعلیم باشد تحت تاثیر ازردگی های روحی وفشارهای بوروکروسی ارامش خاطرش گرفته شده، آیا میتوان گفت که دانشگاه بعنوان یک کانون علمی کار بردواقعی خود را دارد؟ این استادان در نامه خود از همین نارسائیها شکوه دارند. که چرا باید دریک محیط علمی ودانشگاهی فقط به (نقش بندایوان) توجه شود.

حال انکه شرایط پایه‌ای وبنیادی برای وجود یک فضای مطلوب وارام دانشگاهی فراهم نیست، گروه ۴۱ نفری استادان معتقد است که کمیته گرانی در ارزشیابی دانشگاهی جایز نیست و تعداد رشته های تحصیلی که حتی استاد کافی برای آن نیست وساختمانهای کوچک وبزرگ واراضی بایرو دایربه تنهائی نمی‌تواند درارزشیابی ایفای رسالت دانشگاهی مورد نظر باشد وبالاخره گروه ۴۱ نفری از فضای ارباب ورعیتی ویافئودالیسم دانشگاهی رنج میبرد و آنرا برای ادامه کار دانشگاه ناروا ومضر می‌داند. تقسیم بندی ضمنی افراد یک کانون علمی به گروه ومقربین ومغضوبین، مثل تیشه هائی است که به ریشه زندگی وحیات دانشگاهی ما وارد میاید. اینها پاره‌ای از مسایل ونکات بیان نامه گروه ۴۱ نفری استادان دانشگاه رضائیه است. آیا برای آنها جوابی داریم؟

کجا برویم

نمایشگاه

✱ آثاری از نقاشان ایرانی و آمریکائی
فصل ها و یادها ـ تخت طاوس ـ میرعماد ـ خیابان یازدهم ـ شمارهٔ ۲۶ (۱۰تا۲۰)

✱ نقاشی و مجسمه هنرمندان ایرانی و خارجی
سیحون ـ عباس آباد ـ خیابان وزراء خیابان چهارم (۱۰تا۱۳ و ۱۶تا۲۰)

✱ آثاری از نقاشی های علی اکبر صفائیان، اسماعیل مرضائی، جلالی سوسن آبادی و بهرام عالیوندی
انتشارات آگاه ـ شاهرضا ـ مقابل دانشگاه تهران

✱ آثار نقاشان و طراحان شیراز
نگارخانهٔ تخت جمشید ـ خیابان تخت جمشید ـ نبش خیابان بندرپهلوی (۹تا۱۲ و ۱۶تا۲۰)

✱ آثار نقاشان ایرانی و اروپائی
نگارخانه سپید ـ خیابان روزولت شمالی (۹تا۲۰)

✱ چهره هائی از پیشروان هنر و ادبیات معاصر ایران
فرهنگسرای نیاوران ـ انتهای سلطنت آباد غربی پارک نیاوران (۱۰صبح تا ۱۱بعدازظهر)

✱ پوسترهای قرن ۱۹ اروپا
نگارخانه آزاد ـ عباس آباد ـ اندیشه ۲ شماره ۷۳ ـ (۵تا۸بعدازظهر)

موزه

✱ هنرهای تزئینی
بلوار کریمخان زند ـ (۹تا۱۶) جمعه ها (۹تا۱۳) سه‌شنبه ها تعطیل است

✱ سلسله پهلوی
خیابان پهلوی ـ کاخ مرمر (۹تا۱۶)

✱ شهیاد آریامهر
میدان شهیاد (۹تا۱۶)

✱ کاخ گلستان
میدان ارک ـ (۹تا۱۲و۱۵تا۱۷)

✱ هنرهای ملی
میدان بهارستان (۹تا۱۶)

✱ فرش
امیرآباد شمالی ـ جنب پارک فرح (۱۰تا۱۸)

✱ خزانه جواهرات سلطنتی
بانک مرکزی ـ (۱۵/۳۰تا۱۸)

✱ موزهٔ هنرهای معاصر
سنت و هویت معماری معاصر فنلاند
امیرآباد ـ پارک فرح (۱۱تا۲۱)

✱ ایران باستان
قوام السلطنه ـ (۹تا۱۳ و ۱۵تا۱۸)

تئاتر

✱ کوتی و موتی
نوشته: بیژن مفید
کارگردان: اردوان مفید
محل اجرا: پارک جمشیدیه
شروع: ساعت ۸بعدازظهر

فال فردای شما

حمل: به یک مسافرت طولانی میروید و دگرگونی ژرفی در زندگی شما دیده میشود.

ثور: شنبه روز سرنوشت سازی است، اجرای برنامه‌های خود را باین روز موکول کنید.

جوزا: با مشکلی روبرو شده‌اید که از حل آن عاجزید اگر همسر دارید این مشکل فقط با یاری همسرتان حل خواهد شد.

سرطان: ایده های شما مورد توجه قرار میگیرد و پیشنهاد جالبی بشما میشود.

اسد: بعضی از مسائل عاطفی مدتی است فکر شمارا مشغول کرده است، از این ماجرا دوری کنید.

سنبله: در زمین کار، پیشنهادی دریافت می کنید، قبول این پیشنهاد بهیچوجه مقرون بمصلحت نیست.

میزان: چرخ ایام، مطابق میل شما میگردد و بزودی شاهد پیروزیهائی در زمینه مسائل عاطفی خواهید بود.

عقرب: در محیط کار از طرف همکارانتان تهدید میشوید، اما سرانجام کارها بنفع شما خواهد بود.

قوس: رقیب عشقی شما از نقطه ضعفی که در مسائل خانوادگی دارید سوء استفاده میکند، مراقب باشید.

جدی: در خانواده اختلافاتی بروز کرده است که سرمنشاء آن رفتار شما است.

دلو: یک بیماری نه چندان سخت در پیش دارید که با مختصری استراحت رفع میشود.

حوت: نامه‌ای دریافت میکنید که موجب اضطراب شما میشود، در پاسخ دادن بان قدری تامل کنید.

جدول

ویژه ۱۰۰۰۷ — عادی ۱۲۳۲۸

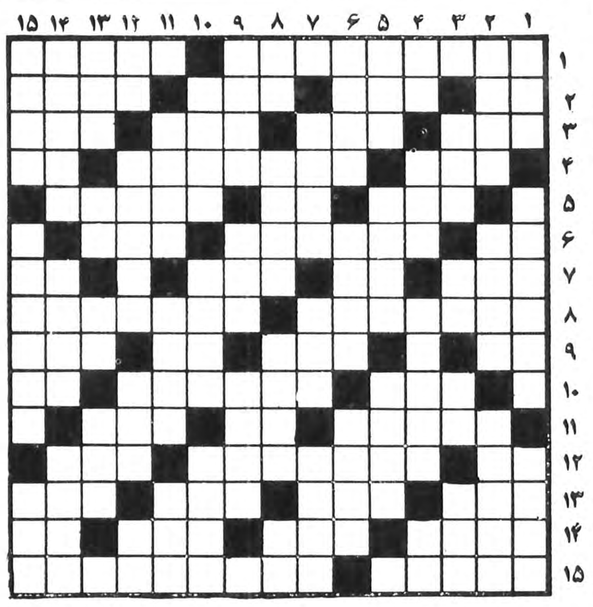

افقی: ویژه

۱ـ از دانشمندان و فلاسفه یونانی که به افلاطون معروف است و مکتب آکادمی را بنیان نهاد ـ از اصطلاحات ادب در شعر و شاعری.
۲ـ سخن خشماگین زیر لب ـ روغنی در نقاشی ـ خدا رحمتش کند ـ از انواع لب است.
۳ـ میوه ایست ـ سپیدی صبح ـ درشت ترین نوع مو ـ سگ ماده.
۴ـ درختی است ـ یکی از شعب دین عیسی مسیح (ع) ـ قاعده و روش.
۵ـ از برجهای فلکی ـ حرف شرط ـ بردش را از یمن میاورند.
۶ـ ویسکی بی سودا ـ شاعر نامی قرن هجدهم ایتالیا که معروف به شاعر تراژدی است ـ سرو کوهی.
۷ـ سرگرم و گداخته ـ زمین ـ گردو ـ آرزوی موبدل دارد.
۸ـ فرزند نعلبند انگلیسی که بزرگترین شیمی دان عصر خود شد و الکتریسته القائی را بوجود آورد ـ کلیسای مشهوری در اروپا.
۹ـ ماهی قرمز ـ توانائی ـ بچه بدنیا آوردن ـ زیرکی و هوشیاری.
۱۰ـ اگر به دولت برساند چه عجب ـ نیست و نابود شده ـ از کلمات نفی.
۱۱ـ در قدیم وسیله سنگ انداختن بسوی دشمن بود ـ ویتامینی است ـ از سنگهای زیبا.
۱۲ـ با تخته روی هم میشود ـ در چین پیروان زیادی دارد ـ رنگ.
۱۳ـ بستن و دوختن ـ از صور فلکی ـ ورقه نازک فلز ازمایشگاه ـ با ولد هم می‌آید.
۱۴ـ بر سر سماور نشیند ـ بچیزی نظر دوختن ـ جای جنین است ـ جنس قوی
۱۵ـ سنگینی و وقار ـ علم وظایف اعضاء بدن جانداران.

عمودی: ویژه

۱ـ اشک چشم ـ فایده گرفته شده ـ نام یکی از آهنگهای موسیقی در قدیم.
۲ـ سخن زشت ـ نوعی ماهی در دریای خزر ـ پنیراست و دنیا دیده.
۳ـ حرکت هوا ـ علامت صفت تفضیلی ـ عرب گفت بگو ـ با قصبات آید.
۴ـ روی و رخساره ـ ترک کردن ـ آسمانها ـ واحد پول ژاپن.
۵ـ نیست و تباه شده ـ کودک است و نوزاد ـ نه مرد است و نه زن.
۶ـ گیاهی که گاهی سراز پلو در می‌آورد ـ دردش جان بلب عاشق میرساند ـ روان شدن حجاج ازسوی منابه سوی مکه.
۷ـ از صادرات معروف ایران ـ روز عرب ـ از همه زودتر نوبت گرفته.
۸ـ تردستی در کار ـ نامی برای آقایان ـ ورزشی که اکنون از آن یادی هم نمی کنند ـ روز گذشته.
۹ـ تند و سریع ـ در اتم بار منفی دارد ـ بر پوست سوخته می‌زند.
۱۰ـ نقاش بنام اروپائی ـ صدای سگ از سرما ـ لباس خانم هندی.
۱۱ـ از مرکبات پر خاصیت ـ از پی آینده و پیرو ـ نیست کردن.
۱۲ـ رشد و نمو ـ کاشف الکل اتیلیک ـ برهنه کردن ـ شراب.
۱۳ـ خوردن در لفظ عرب ـ برج قدیمی فرانسه ـ درنده خو و وحشی ـ چین و شکاف.
۱۴ـ از مارکهای اتومبیل ـ تنبلی پیشه کرده ـ میدان اسب دوانی.
۱۵ـ واحد با سلق ـ نوعی آرایش موی مردانه ـ کبک خوش خرام.

افقی: عادی

۱ـ از بنادر معروف ایران ـ ظاهر ساختمان
۲ـ واحدی در وزن ـ درمان درد می کند ـ صدای بلند ـ لولانی در بدن
۳ـ از ملعونین بنام تاریخ ـ جای لباس است ـ طویلترین چاه ـ در قدیم ظروف چنین بود
۴ـ شیره گیاه در آن جریان دارد ـ محافظ نسل حیوانات وحشی است ـ نفس بلند
۵ـ نوعی رقص خارجی ـ مادر عرب ـ رنگارنگ
۶ـ به زمین فرو رود ـ پیشاهنگان در هفته مخصوصی انجام میدهند ـ حرفی دلیل بر بودن
۷ـ مخترع تلگراف ـ درویش می کشد ـ از القاب اروپائی ـ ویتامین است
۸ـ کشوری در اروپا ـ هنوز در دست دانش آموز است
۹ـ رود آرام ـ وسیله کار ـ ورزشی است ـ در دریا می‌جنگد
۱۰ـ جای آسودگی خیال ـ گاهی تا به حشر لنگ میشود ـ یاد داشت
۱۱ـ تندرست ـ حرف صریح ـ آسمان جل است
۱۲ـ از رفتنی ها ـ با گنج قارون اقدام به آن توان کرد ـ رنگی است
۱۳ـ لباس مردان مذهبی ـ واحدی در طول ـ از درندگان خوش پوست ـ پایان حیات
۱۴ـ خشک ـ سرسرا ـ از طوایف عرب ـ ضمیر مفرد
۱۵ـ چوب سیاهی که از آن اشیاء زینتی درست می کنند ـ قطب مولوی بود.

عمودی: عادی

۱ـ از انواع سوپ خارجی ـ شبی فراموش نشدنی برای مردان متاهل ـ دل که به آن زنند ریسک کرده اند
۲ـ شاعر مشهور نو پرداز ـ بهشتش آرزوست ـ تابستانها در آنجا خنک است
۳ـ قاعده و طریق ـ واحد مسابقه تنیس ـ از موجودات خیالی ـ فرزند پسر عرب
۴ـ باز پس دادن ـ خوب و پسندیده ـ از سنگهای گرانبها ـ نور اندک از دور
۵ـ چیزی در درون ندارد ـ تنبل ـ کارش سخن چینی است
۶ـ حاشیه کتاب ـ اثری از فروید ـ برای ساختن در به کار آید
۷ـ برای کسب روزی باز می کنند ـ وسیله بیختن ـ با آن می تراشند
۸ـ عشق و دوستی ـ آرزو چشمداشت ـ گردایوان می کشند ـ تردستی در کار
۹ـ یار و مددکار ـ به لباس می‌زنند ـ لباس خانم دارد
۱۰ـ پارچه ایست ـ عشاق بیشتر می‌دهند ـ از زمین سر در آورده
۱۱ـ قسمتی از گوش ـ طریقه و روش ـ با رفت آید
۱۲ ـ نیم صدای حشره ـ حرکت بسبک پاندول ساعت ـ بندگان خدا ـ در راه عزیزان میدهند
۱۳ـ دهان ـ اسب به زبان ترکی ـ اشاره به دور ـ واحد زمان در سال تحصیلی
۱۴ـ اشرف مخلوقات است ـ وسیله تیر اندازیست ـ اکنون همه چیز میفروشد اما زمانی مهره میفروخت
۱۵ـ قسمتی از لباس ـ پارچه ایست ـ وسیله بازی چوگان.

حل جدول های شماره قبل

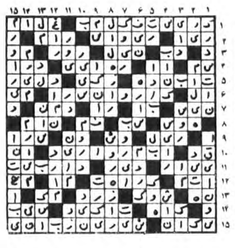

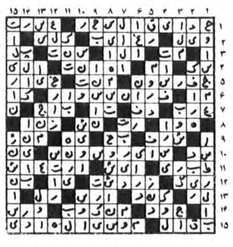

JOHN DEERE

ایران جاندیر

سازنده مدرنترین ماشینهای کشاورزی درایران معرفی میکند

تراکتورمدل ۳۱۳۰ جاندیر

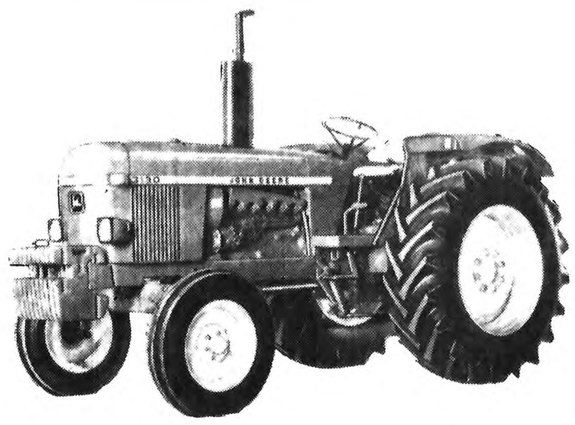

تراکتورمدل ۳۱۳۰ جاندیربا موتور شش‌سیلندرطرح جاندیربقدرت ۹۲ اسب بخار، فرمان هیدرولیک، سیستم هیدرولیک مداربسته وبسیاری امتیازات منحصربفرددیگرقادربه انجام هرگونه امورکشاورزی میباشد.

گارانتی یک ساله‌سرویس وخدمات بعد ازفروش یکی دیگرازبرتری های این تراکتوراست. کلیهٔ قطعات یدکی موردلزوم این تراکتوربمیزان کافی ودراسرع وقت ازطریق عاملین فروش شرکت ایران جاندیردرسراسرکشوردر دسترس کشاورزان عزیزمیباشد.

برای کسب هرگونه اطلاع وخرید این تراکتوربه دایرهٔ فروش شرکت ایران جاندیرواقع درتهران ـ خیابان عباس آباد خیابان میرعماد ـ کوچه باردهم ـ پلاک ۲۳ تلفن: ۸۵۱۶۴۹ـ۸۵۱۵۳۷ ویابه عاملین فروش شرکت درسراسرکشور مراجعه فرمائید.

۱ـ اصفهان ـ آقای ربانی ـ خیابان شاه‌عباس ـ دفترفنی دشت تلفن: ۲۱۱۷۳
۲ـ اردبیل ـ آقای وهابزاده ـ خیابان شاه ـ فروشگاه کاوه تلفن: ۳۴۵۶
۳ـ اهواز ـ آقای باوری ـ سمیری ـ خیابان وکیلی ـ پلاک ۱۰۵ تلفن: ۲۶۶۳۰
۴ـ اراک ـ آقای مسعودی ـ میدان حسینی تلفن: ۲۳۳۹۶
۵ـ شیراز ـ آقای جمشیدی ـ خیابان سعدی ـ فروشگاه مان ـ شماره ۶۹ تلفن: ۲۶۲۳۵
۶ـ سنندج ـ آقای اردلان ـ خیابان فردوسی ـ ساختمان اردلان تلفن: ۲۵۵۵
۷ـ گنبدکاووس ـ آقای محمدی ـ خیابان پهلوی ـ انبرژی صحرا تلفن: ۲۸۶۹
۸ـ گرگان ـ آقای خراسانی زاده ـ خیابان ششم‌بهمن ـ مقابل کارخانه وش تلفن: ۲۵۶۵
۹ـ خرم‌آباد ـ آقای قاضی ـ خیابان پهلوی تلفن: ۲۹۰
۱۰ـ سبزبر ـ آقای حائری ـ خیابان چهارم اردیبهشت ـ شماره ۱۰۸۷ تلفن: ۴۲۴۲۹
۱۱ـ تهران ـ خیابان حافظ شرکت ب ـ ت ـ ت ـ تلفن: ۳۷۳۱۴۸
۱۲ـ تفده ـ آقای باشاپور ـ خیابان پهلوی تلفن: ۸۳
۱۳ـ زنجان ـ آقای زنجانپور ـ ۴۵ متری پهلوی شرقی‌جنب‌میدان تلفن: ۲۵۰۰
۱۴ـ سنزوار ـ آقای فاضلی ـ خیابان فرح ـ فروشگاه فاضلی تلفن: ۲۷۲۷
۱۵ـ درفول ـ آقای طهماسبی ـ فلکه‌گوسفان تلفن: ۳۵۳۴۸
۱۶ـ همدان ـ آقای سابعی ـ خیابارخانه ـ شرکت اکباتان موتور تلفن: ۲۷۹۷
۱۷ـ قزوین ـ آقای عمارزاده ـ خیابان شاهرضا ـ ترانسپورت‌صداقت تلفن: ۲۶۵۵
۱۸ـ مشهد ـ آقای محسنی ـ خیابان بهار ـ فروشگاه تکنوفارم تلفن: ۴۱۸۳۳
۱۹ـ رضائیه ـ آقای طالب‌زاده ـ انتهای بلواردارویش تلفن: ۲۱۸۴
۲۰ـ تربت‌حیدریه ـ بازارریشی ـ مقابل بانک بازرگانی تلفن: ۲۱۴۴

37 - 518 کوهرشناس

تلویزیون

توجه: برنامه های زیر از سوی رادیو تلویزیون در اختیار ما قرار گرفته و روزنامه اطلاعات هیچگونه مسئولیتی در تغییرات احتمالی برنامه‌ها ندارد.

پنجشنبه

سیمای ایران

۱۲/۰۰	اخبار
۱۲/۰۵	تفسیر قرآن
۱۲/۳۰	بسکتبال حرفه‌ای
۱۴/-	کارتون
۱۴/۲۰	کانن
۱۵/۱۰	شهرهای ایران
۱۶/-	ویرجینیایی
۱۷/۱۵	کودکان
۱۸/۵	مسابقه سه سه تا
۱۸/۴۵	تلاوت قرآن
۱۸/۵۵	درباره مسائل دینی
۱۹/۱۸	دعای افطار
۱۹/۲۲	اذان مغرب
۱۹/۳۱	سروش آسمانی
۲۰/-	مستند - جهان جانوران
۲۰/۳۰	اخبار
۲۱/۱۵	صمیمانه
۲۱/۳۰	سینمای شب جمعه
۲۳/-	موسیقی ایرانی.

تلویزیون دوم

۱۹:۰۰	داستانهای قشنگ پروفسور
۱۹:۰۵	ماجراهای سندباد «کویر و بچه فیل»
۱۹:۳۰	دنیای والت دیسنی «ساعتی با داناداک»
۲۰:۳۰	اخبار
۲۱:۰۰	صفحه اول
۲۲:۰۰	سینمای شب جمعه

تلویزیون بین‌المللی

۱۴:۰۵	- اسکابی دو
۱۴:۳۰	- سه کله پوک
۱۴:۵۰	- شوگریپ اپ
۱۵:۱۰	- فیلم سینمائی «گمشدگان»
۱۶:۳۰	- رابین هود
۱۶:۵۰	- فی لیس
۱۷:۱۵	- پلنگ صورتی
۱۷:۴۰	- داستان پلیس
۱۸:۳۰	- اخبار
۱۹:۰۰	- نگاهی به ایران
۱۹:۲۵	- دوربین مخفی
۱۹:۵۰	- همه افراد خانواده
۲۰:۱۹	- واریته
۲۱:۱۰	- هشت تابچه کافیه
۲۲:۰۰	- اخبار
۲۲:۱۵	- فیلم سینمائی

جمعه

سیمای ایران

۱۲/-	اخبار
۱۲/۰۵	درتعقیب جو
۱۲/۳۰	کارتون
۱۳/-	مجله ورزشی
۱۴/۳۰	موسیقی
۱۵/-	رویدادهای هفته
۱۵/۳۰	سینمای بعدازظهر
۱۷/۱۰	لورل و هاردی
۱۷/۵۰	والتونها - میراث
۱۸/۴۰	تلاوت قرآن
۱۸/۵۰	دین و جامعه
۱۹/۱۳	دعای افطار
۱۹/۲۱	اذان مغرب
۱۹/۲۴	نیایش
۱۹/۲۷	سروش آسمانی
۲۰/-	مسابقه پاسخ چیست
۲۰/۳۰	اخبار
۲۱/۱۵	صمیمانه
۲۱/۳۰	فیلم هفته - شعبده باز
۲۳/	مستند - رازبقا

تلویزیون دوم

۱۷:۰۰	شنای نو جوانان
۱۷:۳۰	اسرار دریای سرخ
۱۸:۰۰	پدر عزیز
۱۸:۳۰	نیکولز
۱۹:۳۰	سوئیچ
۲۰:۳۰	اخبار.
۲۱:۰۰	رنگارنگ
۲۲:۰۰	مسابقات ورزشی

تلویزیون بین‌المللی

۱۴:۰۵	- ورزش
۱۵:۳۵	- نمایش زندگی حیوانات
۱۶:۰۰	- کارتون - بوج کسیدی
۱۶:۲۰	- شو «دیپوتی داوگ»
۱۶:۵۰	- شو «لوسی»
۱۷:۱۵	- رازبقا
۱۷:۳۵	- کانن
۱۸:۳۰	- اخبار
۱۸:۵۵	- معرفی برنامه ها
۱۹:۰۰	- اسرار دریاها
۱۹:۵۰	- شوکمدی «ماد»
۲۰:۱۵	- فیلم سینمائی
۲۲:۰۰	- اخبار
۲۲:۱۵	- شو «ولف من جک»
۲۲:۴۵	- دوداسلحه

شنبه

سیمای ایران

۱۸:۰۰	اخبار
۱۸:۰۵	کودکان
۱۸:۴۰	تلاوت قرآن
۱۸:۵۰	دین و جامعه
۱۹:۱۵	دعای افطار
۱۹:۱۹	اذان مغرب
۱۹:۲۵	نیایش
۱۹:۲۸	سروش آسمانی
۲۰:۰۰	راهنما
۲۰:۳۰	اخبار +اخبار ورزشی
۲۱:۱۵	صمیمانه
۲۱:۲۰	دستها ونقشها
۲۲:۰۰	جستجو
۲۳:۰۰	موسیقی ایرانی

تلویزیون دوم

۱۹:۰۰	کارتون
۱۹:۳۰	انسان، حیوان، طبیعت (زمین خروشان)
۲۰:۳۰	اخبار.
۲۱:۰۰	اینسو و آنسوی زمان
۲۲:۰۰	فستیوال فیلمهای کلاسیک: یوزپلنگ کارگردان: لوکینوویسکونتی با شرکت: آلن دلون، برت لنکستر، کلودیاکاردینالە

تلویزیون بین‌المللی

۱۸:۰۰	اسلاید و موزیک
۱۸:۳۰	اخبار
۱۸:۵۵	معرفی برنامه‌ها
۱۹:۰۰	جوسی و پوسی کت
۱۹:۲۵	کارتون
۱۹:۵۰	ستارگان به پائین نگاه میکنند.
۲۰:۴۳	اوقات خوش
۲۱:۱۰	بارنابی جونز
۲۲:۰۰	اخبار
۲۲:۱۵	صحبت شهر
۲۲:۴۵	فیلم سینمائی «طوفان بر فراز دشتها» با شرکت لکس بارکر

جولی کریستی

وینسنت پرایس

یادداشتی در باره برنامه های پنجشنبه و جمعه تلویزیون

بیلی چاخان، بهترین فیلم پایان هفته

«جان شلزینگر» کارگردان فیلم بیلی چاخان یک فیلمساز خوب امریکائی است. فیلمسازی صاحب سبک، مسلط بر تکنیک و دارای شعور و بینش اجتماعی صحیح. بیلی چاخان اولین فیلمی است که از این فیلمساز در تلویزیون می‌بینیم. فیلمهای دیگرش اینهاست: دور از اجتماع خشمگین و دیوانه کننده کابوی نیمه شب، یکشنبه، یکشنبه لعنتی و «دونده ماراتون» که باستثنای فیلم اخر سه فیلم دیگرش در سینماهای تهران نمایش داده شده است. کابوی نیمه شب مشهورترین فیلم این فیلمساز است که جایزه اسکار سال ۱۹۶۹ را هم گرفته است. این فیلم باعث شد «شلزینگر» معروفیت جهانی پیدا کند. و نامش در ردیف کارگردانان سرشناس سینما قرار گیرد. البته وی قبل از ساختن این فیلم، دو فیلم «دور از اجتماع خشمگین و دیوانه کننده» و «بیلی چاخان» را ساخته بود. با همین دو فیلم وی خود را مطرح کرده بود و منتقدین سینمائی برای همین دو کار ارزش قائل شده بودند که بویژه «بیلی چاخان» که کمتر گرایشهای تجاری فیلم دور از اجتماع خشمگین و دیوانه کننده در آن دیده میشد بیشتر در معرفی کار این فیلمساز موثر واقع شد.

فیلم «بیلی چاخان» داستان زندگی جوانی است بنام «بیلی» که دنیای خیال پرداز و رویائی دارد. جوانی که دوست دارد بدور از واقعیت‌ها و با حفظ تخیلات و دنیای رویائی خویش زندگی کند.

وی در شهر به بیلی چاخان معروف است و بهمین خاطر والدینش در تلاشند که «بیلی» را براه راست هدایت کنند. اتفاقی باعث میشود «بیلی» بعنوان نویسنده با «دانی بون» همکاری کند و همین همکاری «بیلی» را وارد دنیای جدیدی می‌کند که تضادی شدید با دنیای تخیلات و رویائی او دارد و اینجاست که فیلمساز و نویسنده سناریو در خلال نشان دادن واقعیتهای اجتماعی ضمن آگاه کردن «بیلی» تماشاچی را هم متوجه ناهنجاریهای اجتماعی می‌کند.

درست مثل فیلم کابوی نیمه شب، که کابوی شهرستانی در تماسش، با شهر متوجه واقعیتهائی می‌شد که از آن بی‌خبر بود. برخورد تخیل با واقعیت و نشان دادن واقعیتهای شهری و ناهنجاریهای اجتماعی در دو فیلم کابوی نیمه شب و بیلی چاخان تم اصلی فیلم را تشکیل میدهد.

«جان شلزنیگر» در هر دو فیلم با پرداختی خوب و حساب شده قهرمانش را در محیط کثیف شهر به محک آزمایش می‌گذارد و خیلی بیرحمانه آرمانهای او را نابود می‌کند.

فیلمهای شلزینگر تلخ و گزنده است و این تلخی است که تماشاچی را متوجه واقعیتهای موجود میکند جان شلزینگر حتی در قسمت کوتاهی از فیلم هیجان در مونیخ نیز در نشان دادن مسابقهٔ «دوی ماراتون» نقطه نظر و دیدگاه خود را حفظ کرده بود و با تلفیقی هوشمندانه از حادثه‌ی خونین المپیک مونیخ و دوی ماراتون مسابقه را در حد یک مسابقه ساده و نمایشی نشان نداده بود.

فیلم هیجان در مونیخ که یک فیلم مستند ورزشی است توسط چند فیلمساز صاحب نام ساخته شده است که هر کدام یک مسابقه از المپیک را بر نوار فیلم ضبط کرده‌اند.

از جمله این فیلمسازان میتوان از میلوش نورمن کن ایچی کاوا ارتورپن، مای زترلینگ و کلودللوش، نام برد که در این فیلم بهترین قسمت را «جان شلزینگر» ساخته بود. آخرین فیلم جان شلزینگر «دونده ماراتون» نام دارد که دوبله شده و

بقیه در صفحه ۲۶

سال ۲۰۰۲

سال ۲۰۰۲ برنامه جدید سیمای ایران است که فضای اصلی آن به بعد از سال ۲۰۰۰ مربوط میشود. اجرا کننده این برنامه یک دستگاه کامپیوتر است که دراستودیو به پرسش های مردم پاسخ میدهد و خاطرات و رویدادهای سالهای قبل و آنچه درقرن آینده رخ خواهد داد را به صورت تصویری بازگو می کند.

مدت هرقسمت از این برنامه ۴۵ دقیقه است با این برنامه هنرمندانی مثل عزت‌الله انتظامی، داودرشید، محمد علی کشاورز و پرویز کاردان همکاری دارند تهیه کننده و کارگردان برنامه «سال ۲۰۰۲» کیوان علایی است. پخش این برنامه که شامل زندگینامه‌ی هنرمندان بزرگ و قطعه‌های نمایشی و موسیقی است

لاک پشت شیطان

تئاتر عروسکی «لاک پشت شیطان» با حضور ۱۵۰ تن نماشاگر درسیمای ایران ضبط خواهد شد. قهرمان اصلی این نمایش یک «لاک پشت» کوچک است که حین بازی با سایرحیوانات به پشت می افتد و نمی تواند از جا بلند شود تا وقتی که یک هشت پا سرمی رسد و...

طراح دکور و عروسک های لاک پشت شیطان «علی خوش نشین» است این نمایش را یوسف صدیق نوشته است و رشید کنعانی بطریقه‌ی رنگی برای سیمای ایران ضبط می کند.

آگهی استخدام

کانون پرورش فکری کودکان و نوجوانان جهت تکمیل کادر پرسنلی خود دراستان کرمان یک نفر راهنمای فرهنگی (مرد) واجد شرایط زیر را با حقوق و مزایای مکفی جهت خدمت درشهرستان کرمان استخدام می نماید:

۱- داشتن مدرک تحصیلی لیسانس درزشته های علوم اجتماعی و سایر رشته های مشابه.
۲- بومی بودن یا داشتن سکونت دائم درشهرستان مورد تقاضا.
۳- دارابودن شرایط عمومی استخدام.

واجدین شرایط میتوانند از تاریخ نشراین آگهی حداکثر تا تاریخ ۵۷/۶/۱۵ همه روزه باستثنای پنجشنبه ها و ایام تعطیل از ساعت ۸ تا ۱۰ صبح به اداره‌ی پرسنل کانون واقع درخیابان تخت طاووس - خیابان جم - شماره‌ی ۳۷ و یا به آدرس کرمان - خیابان کار - جنب مدرسه‌ی فردوسی، دفتر ناحیه‌ی کرمان مراجعه نمایند.

آ- ۱۴۰۱۴

آگهی استخدام

کانون پرورش فکری کودکان و نوجوانان جهت تکمیل کادرپرسنلی خوددراستان خوزستان یک نفرحسابدار واجدشرایط زیررا با حقوق و مزایای مکفی جهت تصدی پست سرپرست حسابداری ناحیه و خدمت درشهرستان اهواز استخدام مینماید:

۱- داشتن مدرک تحصیلی لیسانس و یا فوق دیپلم دررشته های امور مالی.
۲- داشتن حداقل دو سال سابقه‌ی کار موثر برای لیسانس و چهارسال سابقه‌ی کاربرای فوق‌دیپلم.
۳- بومی بودن یا داشتن سکونت دائم درشهرستان مورد تقاضا.
۴- دارابودن شرایط عمومی استخدام.

واجدین شرایط میتوانند از تاریخ نشر این آگهی حداکثرتا تاریخ ۵۷/۶/۱۵ همه روزه به استثنای پنجشنبه ها و ایام تعطیل از ساعت ۸ تا ۱۰ صبح به اداره‌ی پرسنل کانون واقع درخیابان تخت طاووس خیابان جم شماره‌ی ۳۷ و یا به آدرس اهواز سه راه سیلو - پارک شماره‌ی ۲ - دفترناحیه مراجعه نمایند.

۱-۱۴۰۱۳

طرح آموزشی جامع برای خردسالان ٤ تا ٦ ساله منطقه شمیران

براساس مطالعات متخصصین آموزشی و تصمیمات متخذه، طرح آموزش استثنائی برای خردسالان ٤ تا ٦ساله بمرحله اجراء درآمده است که امتیازات و مشخصات این دورهای منحصر بفرد را بدینوسیله باطلاع میرساند:

۱- ایجاد استقلال فکری و اتکاء بنفس درکودک.
۲- آموزش صحیح زبان انگلیسی تا مرحله تکلم و درک صحیح.
۳- ایجاد حس مسئولیت درکارهای محوله.
٤- آشنائی عملی بامور روزمره زندگی.
۵- ایجاد توانائی درحل مشکلات درحد کودک.

مسئولین و متخصصینی که در این طرح و برنامه انجام وظیفه خواهند کرد:

۱- مربی آموزشی و تربیتی انگلیسی و فارسی.
۲- مربی بهداشت و نظافت.
۳- مربی تفریحات سالم کودکان.
٤- تیم مسئولین اورژانس.
۵- ناظر برتغذیه صحیح.

مرکز آموزش انگلیسی BEST در اولین مرحله تشکیل دورهای فوق فقط گنجایش پذیرش ٤۵ کودک خردسال را داشته و حق تقدم بخانواده‌های محترمی داده میشود که بدواً با مسئولین مربوطه مشاوره نمایند.

وسیله آمد و رفت برای کودکان پذیرفته شده بعهده مرکز میباشد.

مدیریت آموزش- خردسالان

کوروش کبیر- جنب پمپ بنزین داودیه داخل صفا تلفن ۲۳۹۵۳٦

چند نمایش در رشت

چندین نمایش در شهرستان رشت در حال اجرا و تمرین است. نمایش «معشوقه وانار» که نوشته بهزاد عشقی است و خود آن را کارگردانی می کند به مدت ده شب پروی صحنه آمده است. در این نمایش مجید اصلانی، پروین بناری، گیدا تقوی، امیر ثابت و مهدی مدد کار بازی دارند. همچنین «بهزاد عشقی» نمایش «پروار بندان» نوشته دکتر غلامحسین ساعدی را نیز در دست تمرین دارد تا پس از اجرای «معشوقه وانار» آن را بر صحنه بیاورد.

همچنین نمایش «آدم آدم است» اثر معروف «برتولت برشت» در این شهرستان توسط «توحیدی» در دست تمرین است تا چندی دیگر بر روی صحنه بیاید.

نمایشنامه «مرد گل به دهن» اثر «لوئیجی پیراندلو» و «خودکشی» اثر «انتوان چخوف» دونمایش دیگر هستند که دراین شهرستان توسط هنر اموزان مرکز اموزش تئاتر در دست تمرین میباشند.

از صبح یکشنبه ۱۲ شهریور
برنامه مخصوص عیدفطر

سینمادیاموند

سینمای ممتاز ۴ ستاره ****

فیلمی جدید و بیسابقه از سینمای هند با سوژه ای اجتماعی و انسانی که لحظات پرعمق و موثر آن خاطره جالبی خواهد بود برای سالهای آینده شما...

از صبح دوشنبه ۱۳ شهریور
برنامه ویژه عید فطر

سینما حافظ

متقلب

رنگی - ایستمن کالر

راجش کانا پروین بابی

موزیک: آر. دی. بورمن کارگردان: بابی سون

من پیشنهاد میکنم که با تورهای جام جم

آژانس اینترا متخصص درتورهای دسته جمعی

شماره	مدت تور	مسیر	تاریخ حرکت	قیمت به تومان
۱	۱۵ روز	رم- (ناپل- کاپری- سورنتو) پاریس - لندن	یکشنبه‌ها	۷۷۵۰
۲	۲۱ روز	رم- نیس- مونت کارلو- مادرید- بارسلون	شنبه‌ها	۷۹۵۰
۳	۲۱ روز	رم- (ناپل- کاپری- سورنتو) و نیز- پاریس- لندن	دوشنبه‌ها	۸۹۹۰
٤	۲۱ روز	لندن- پاریس- ژنو- رم (ناپل- کاپری- سورنتو)	شنبه‌ها	۸۹۹۰
۵	۲۱ روز	رم- (ناپل- کاپری- سورنتو) بارسلون- پاریس- لندن	چهارشنبه‌ها	۹۲۵۰
٦	۲۸ روز	رم- ونیز- فرانکفورت- پاریس- آمستردام- لندن	پنجشنبه‌ها	۱۰٤۵۰
۷	۲۱ روز	نیویورک- آبشار نیاگارا (کانادا) سانفرانسیسکو لوس‌آنجلس (هالیوود) لاس‌وگاس- میامی- واشنگتن	شنبه‌ها	۱٤٤۵۰

توجه: برای رزرو تورخودامروز تلفن کنید شاید فردا دیر باشد

به شرق و غرب جهان سفر کنید

برای رزرو جا از تهران و شهرستانها باتلفنهای ۸۲٤۸۵۸-۵۹ ۸۳۷۰۸۳-۸٤ و یا در تمام مدت ۲٤ساعت با تلفن ۸۳۷۰۸۳ آژانس مسافرتی اینترا شاهرضا اول ویلا شماره ۱۸ تماس بگیرید.

قیمت تورها شامل: اقامت در هتلهای درجه یک با صبحانه وسایرسرویس‌های توریستی میباشد.

مدافعات وکلای مدافع دانشجویان :

آیا «نصر من الله و فتحاً قریب» شعار ضد میهنی است؟

محاکمه دوازده تن از دانشجویانی که‌متهم بتظاهرات و اخلال در نظم عمومی هستند صبح‌دیروز باحضورتماشاچیان در شعبه ۲۲ دادگاه جنحه‌آغاز شد.

محاکمه این عده که دربهمن ماه سال گذشته در چهارراه مزیزخان دستگیر شده بودندبا حضور رئیس دادگاه و دادیار دادسرای تهران تشکیل شد .

از این‌عده‌وکیل دفاع‌کردند که‌عبارتند از دکتر لاهیجی ، دکتر تابنده ـ زواره‌ای ،مدرس گیلانی و خامنه‌ای . اسامی متهمان نیز عبارتست از :

۱ـ محسن حاجی‌غلام علی ۲۱ ساله دانشجوی دانشگاه ملی .

۲ـ علی‌اصغر صفی‌کار ۲۲ ساله دانشجوی دانشگاه ملی.

۳ـ محمد توانایان فر ۲۱ ساله کارمند وزارت مسکن و دانشجوی صنعتی آریامهر .

٤ـ رمضان ذبیحی (دردادگاه حاضر نبود)دانشجوی دانشگاه تربیت معلم.

۵ـ حسین شوریده ۲۲ساله دانشجوی صنعتی آریامهر .

٦ـ صدرالله جعفری‌زاده ۲۱ ساله دانشجوی مدرسه عالی ریاضیات کرج .

۷ـ سیروس شجاعیان ۲۵ ساله کفاش.

۸ـ ذبیح‌الله یزدانی فر ۲٤ ساله دانشجوی‌صنعتی‌آریامهر.

۹ـ محمدقاسم محبعلی ۲۳ ساله‌دانشجوی‌دانشکده‌معماری.

۱۰ـ وارطان عیوضیان ۳۲ ساله کارمند سازمان شاهنشاهی و دانشجو .

۱۱ـ ولی قربان‌اوغلی ۲٦ ساله‌دانشجوی‌دانشگاه مکنیک.

۱۲ـ سعید هندی ۲۵ ساله دانشجو .

در آغاز جلسه کیفرخواست توسط منشی دادگاه قرائت شد، سپس رئیس دادگاه از متهمان خواست تا ضمن معرفی خود به سئوالات وی پاسخ‌دهند .

ردکیفرخواست

محسن حاجی غلام‌علی :

رئیس دادگاه ـ کیفرخواست دادسرا قرائت شد آیا اتهامات وارده را قبول دارید ؟

متهم ـ به هیچ عنوان قبول ندارم .

رئیس ـ ماموران کلانتری مرکز گزارش داده‌اند که شما در خیابان حافظ اخلال نظم کرده‌اید .

متهم خیر .

علی‌اصغر صفی‌کار :

ـ من اتهامات را بی‌اساس می‌دانم و هیچیک راقبول‌ندارم. ماموران گشتی در محل تیر ـ اندازی می‌کردند ، من ترسیدم و فرار کردم . بعد مرا بعنوان تظاهر کننده دستگیر کردند.

محمد توانایان فر :

ـ اتهامات را قبول ندارم و دراین مورد وکیلم دفاع‌خواهد کرد .

حسین شوریده :

ـ اتهامات را قبول ندارم و درباره محتویات پرونده وکلا دفاع می‌کنند.

صدرالله جعفری :

ـ اتهامات را قبول ندارم چون پلیس بی‌جهت مرا گرفت.

سیروس‌شجاعیان :

ـ قبول ندارم چون خلاف واقعیت است و من اصلا در آن محل‌نبودم. بعداً مراگرفتند. البته مرابه این دلیل گرفتند که به یک مصدوم کمک کرده‌بودم.

ذبیح‌الله یزدانی فر :

ـ این کیفر خواست سراپا دروغ است . من حتی سطری از آنرا قبول ندارم. درکیفر‌خواست قیدشده بود که ما اقرار کرده‌ایم ولی‌تاآنجا که‌من اطلاع دارم من‌یکی اقرار نکردم چون چیزی اتفاق نیفتاده بود، تنها چیزی که وجود داشت کتک زدن ما توسط پلیس‌بود.

محمدقاسم محبعلی :

ـ قبول ندارم کیفرخواست ساختگی است . من برای خرید شلوار رفته بودم ،ناگهان عده‌ای پاسبان سر رسیدند و مرا گرفتند . شاید به دلیل‌اینکه قیافه‌ام جوان بود !

وارطان عیوضیان :

ـ قبول ندارم ، چون من از کلاس برمی‌گشتم و درحدود ساعت دوازده مرا گرفتند .البته به عنوان اینکه شعار مذهبی می‌دادم . در صورتیکه من مسیحی هستم و آن آشب هم شب ژانویه مابود..

ولی قربان اوغلی :

ـ کیفرخواست راقبول‌ندارم. ضمنا در طول مدت بازداشت بامن رفتارغیرانسانی کردند.

سعید هندی :

ـ کیفرخواست‌را قبول‌ندارم ومیخواهم ذهن شما رااز رفتار غیر انسانی ماموران مطلع کنم. من‌در خیابان می‌رفتم که‌ماشینی عمدا مرا زیرگرفت و فرارکرد. وپای من از دو ناحیه دچار آسیب دیدگی‌شد، ولی ماموران بجای اینکه راننده را بگیرند، مرا گرفتند و مدت ۳٦ ساعت در بازداشتگاه کلانتری نگاه داشتند . بعد از آنجا مرا به بیمارستان شهربانی منتقل کردند . در بیمارستان پزشکان محترم شهربانی بدون توجه‌به وضع وخیم پای من آنرا گچ گرفتند و بعداز مدتی که آزاد شدم نزد طبیب رفتم ، ایشان گفت ماهیچه های پای شمادیگر ترمیم نمی‌شودو پای مرا تاآنجا که قدرت داشت درمان کرد . درحال حاضر من فقط میتوانم راه بروم ونمی‌توانم بدوم .

بعد از سئوال و جواب از متهمان رئیس دادگاه از وکلای مدافع متهمان‌خواست تادفاعیات خود را آغاز کنند.

دکتر لاهیجی که دفاع از چندتن از متهمان را بعهده‌دارد سخنان خود را با آیه‌ای از قرآن مجیدشروع کرد و سپس دردنباله دفاعیات خود گفت : اتهام‌متهمان‌اخلال‌نظم و تظاهرات است‌و دلائل‌کیفرخواست‌گزارش کلانتری مرکز و مدافعات اقرار آمیز متهمان .

تظاهرات حق مردم‌است

در این گزارش ها و دیگر گزارش های‌پلیس تظاهرات یعنی اخلال نظم ، در حالی که‌قانون اساسی ایران تظاهرات راحق مردم می‌داند . تظاهرات بیان کننده اصل حاکمیت مردم است.

★ دکتر لاهیجی بعنوان اولین‌وکیل‌مدافع‌دانشجویان صحبت کرد و موکلان‌خود را بیگناه خواند . عکس دکتر لاهیجی (نفرایستاده) را هنگام دفاع نشان میدهد.

تظاهرات بیان کننده حق‌اظهار نظر و حق کنترل قدرت اجرائی است و طبق قانون اساسی‌که تظاهرات حق مردم است دیگر نمی‌توانیم برای آنان ماده ۲و٤ قانون را در نظر بگیریم . اگر خلافی از ناحیه متهمان پرونده صورت گرفته باشد عمل جرم سیاسی است و مطابق اصل ۷۹ متمم‌قانون اساسی درجرائم سیاسی حضور هیئت منصفه ضرورت دارد .

طبق گزارش کلانتری مرکز عده‌ای در حدود ۱۵۰ نفر به طرف چهارراه عزیز خان می ـ رفتند و شعارهای مضره وضد مملکتی می‌دادندآنان رامحاصره وقبل‌از اینکه موفق به‌تخریب و خرابی شوند دستگیر کردند.

من از ماموری‌که این‌گزارش را تهیه می‌کند بیش از این انتظار ندارم ، اما آن قاضی‌که باید مجری عدالت باشد چه پاسخ میدهد ؟ همین خوش خدمتی هاست که وزیری میاید ومیگوید چندتا بازپرس دست نشانده در دادسرا دارید ؟

این شعار هاکه به تعبیر پرونده ضد ملی ومملکتی‌است چیست ؟ خواهش می‌کنم به دادگاه بیاورید که ببینیم دلیل جرم چیست ؟

ماموری که آیه قرآن را به عنوان شعار ضد نظم و شعار ضدملی گزارش دهد مطرود است و گزارش او فاقد اعتبار است .

شعار دیگر آنها این بوده که مطبوعات باید از کنترل و سانسور خارج شوند . این خواست قانون اساسی است

شعار دیگرمردم خواستاری بازگشت حضرت‌آیت‌الله عظمی خمینی‌و آزادی‌آیت‌الله طالقانی وآیت‌الله منتظری بوده . من شخصا اینها را مظاهر تقوا و مظاهر استقرار این مملکت می‌ـ دانم . در طول ۱٤قرن اینهارا نمونه های مسلمان های واقعی می‌دانم. اینها کسانی هستند که ثابت کردند دین افیون جامعه نیست. من شخصا افتخارمیکنم که وکیل آیت‌الله طالقانی‌بودم. وقتی اینها شعار ضد ملی و مملکتی باشد، عمل پلیس هم‌در برهم زدن تظاهرات به تعبیر خودش عمل درستی است . اما وقتی‌که تظاهرات حق مردم‌است عمل پلیس خلاف قانون است .

دلیل دوم کیفر خواست دستگیری متهمان‌در حین‌ارتکاب بزرگی‌باشد که این بزرگترین دروغ پرونده است .

رئیس کلانتری صریحا گفته که من‌بخاطرم نیست که این افراددر تظاهرات‌شرکت‌داشتند، او با تعبیر خودش گفته وقتی مارسیدیم تظاهرات تمام شده و مردم متفرق شده بودند . او گفته است من نمی‌دانم که واقعا آیا اینها همان ها می‌باشند که اختلال‌نظم کرده‌اند. امادادستان وقاضی مملکت قبول نکرده‌اند و کیفرخواست صادر کرده‌اند.

مسئله سوم مدافعات اقرار‌ـ آمیز متهمان است.چنین چیزی نیست، همه انکار آمیز است هیچ یک نگفته‌اند که ماتظاهر کرده‌ایم، ما آرزو می‌کنیم که تظاهرات بکنند تاملکت را از این وضع نجات دهند وراجع به مواد کیفرخواست که برای آنها تقاضای مجازات شده‌است ماده ۲است که ماده قانون مجازات حمل چاقو است .یعنی زمانیکه چاقوکشهای مملکت هر چه خواستند کردند ، دستگاه متوجه شد که دیگر قابل‌کنترل نیست واین قانون را بوجود آورد. این قانون مربوط به چاقوکش ها و باجگیر های حرفه‌ای‌بود، نه‌برای بهترین‌مردم مملکت.وای به‌حال دادگستری، این‌قانون رانمی‌شود در مورد مردمی که‌می‌گویند نصرمن‌الله‌و وفتحاقریب بکار برد .

درتمام پرونده شخصیت های مجهول وجوددارد . شخصیت مجهول کسی است که از آن بعنوان دژبان نام برده‌اند . پلیس ـ ارتش ـ گارد بخاطر چیست ؟ بخاطر خونریزی ؟ چرا آن‌دژبان نباید از طرف دادسرا تحت تعقیب قرار گیرد. این عوامل درهمه پرونده ها وجود دارد . با فاجعه آبادان امیدوارم این تراژدی به پایان رسیده باشد .

در پایان سخنانم تقاضای برائت همه متهمان را دارم .

زواره‌ای وکیل چند تن دیگر از متهمان سخنان خود را با نام خدا شروع کرد و گفت : در تاکید گفتار همکارم در خصوص سیاسی بودن‌جرم‌بعد از۲۵ سال حکومت خودکامه‌و دیکتاتوری سرانجام پذیرفتندکه زندانی سیاسی داریم و آنها راهم بعدا آزادمی‌کنیم . دادگاه بایستی با حضور هیات منصفه تشکیل میشد.دردورهمشروطیت یکی‌از خواسته های مردم درخواست هیئت منصفه بود نه‌اینکه محکمه وجود نداشت بلکه عدالتخانه‌ای می‌خواستند که دست عمال ستم وجور بر آن مسلط نباشد . در این راه خونها ریخته شد و قانون اساسی میراث‌شهیدان راه‌آزادی است. انتظار مردم از عدلیه اجرای قانون است .

دلیل این همه خوش خدمتی برای چیست ؟

یک تکنیسین خارجی بال هواپیما که ماهیانه ۱۲۰ هزار تومان حقوق می‌گیردبه شماچه می‌دهد که‌اینقدر خوش خدمتی می‌کنید، جای تاسف است .وی سپس ادامه داد :

موکل مرا بی‌جهت گرفته‌اند، او قصد کمک به مصدومی را داشت.

معاون کلانتری گفته است‌من ندیده‌ام که کسی تظاهرات کرده باشد . گفته است من جلوی بیمارستان الوند رفتم وکسانی را که دژبان گرفته بود آوردم.

درپرونده معلوم نیست که حوزه‌صلاحیت پلیس‌چقدر است ـیک مامور حق دارد درحوزه خودش کار کند. بطوریکه یکی از مامورهای کلانتری ۱٦ سه سه نفر را گرفته و آنها را تحویل داده، این توقیف غیر قانونی است .

به‌موجب اصل‌قانون اساسی تظاهرات‌و تشکیل اجتماعات‌حق مسلم مردم است با فرض اینکه تظاهرات کرده باشند، منطق با ماده ۲ منطبق نیست .

در پایان دفاعیاتم برائت‌موکلم را خواستارم .

خامنه‌ای یکی دیگر از وکلای متهمین در ضمن دفاعیات خود اظهار داشت :

سخنان من در موردپرونده من از این نظر است که بگویم‌مردم ایران آزادهستند.

مدرس‌گیلانی یکی دیگر از وکلای مدافع متهمان سخنان خودرا باآیه‌ای از قرآن کریم شروع کرد: محمد بخوان‌با نام خدایت که بشر را خلق کرد ، اگر انسانی باعشق‌و محبت باش و اگر سنگی با الماس باش! . . مدرس‌گیلانی سپس گفت:

حاکمیت اساسا از آن ملت است و هیچ فردی یاقدرتی نمی تواند آنرا به خود اختصاص دهد.

اصل ۲٦ قانون اساسی که یکی از مهمترین اصول است ازملت است و همان اصل‌آن می گوید قوای مملکت ناشی قانون را به سه شعبه تقسیم می کند.

قانون اساسی ایران ومتمم آن نگفته که ملت ایران‌قدرتش از یک قوه ناشی میشود و قانون نگفته که قوه مجریه قانون وضع کند و خودآجرا کند.

قانون اساسی نگفته که فرزندان مملکت را در گوشه زندان ببیند و از بوجودآمدن نسل جوگیری کنند.

دموکراسی بردو اصل استوار است‌ـ تساوی: یعنی اینکه همه مردم از مواهب یکسان استفاده کنند و آزادی: یعنی اینکه هر کس درمقابل عملی که می خواهد انجام‌دهد آزاد است ، مگر سلب آزادی وحقوق دیگران را بکند.

وقتی می گویم دموکراسی یعنی پلیس نوسر مردم است وبدتوم آن باید بانام مردم بالا رود و بانام مردم پائین بیاید به موجب ماده ۲۰ اعلامیه حقوق بشر این حق طبیعی ملت است که سخن بگویندو حرف بزنند ـ مردم را نفریبند وقلم را نشکنند.

قوانین اساسی در جهان از مهمترین قوانین است . قوانینی هستند که پس از انقلاب‌خونین باخون‌انقلابیون تصویب شده‌اند . در پرونده جالب است که آقای هندی دستگیر میشود . نابکاری به پایش می زدند و زننده شاکی از آب در می آید! در جامعه ماممعو لاجنایتکاران ،ومظلومان متهم هستند آنها که بچه های مردم‌رابقرار ۳۰۰ هزارتومانی زندانی میکنند کور هستند.

موکلان شکنجه دیده‌اند و به عدالت خواهی به اینجا آمدند . من خودم را در درد تمام مادرها و پدر ها شریک می دانم . وی سپس خطاب‌به دادگاه گفت: این حکم درمورد فرزندان‌مملکت‌است و درپایان بنام‌کلیه‌وکلای مدافع تقاضای برائت متهمان رادارم.

چون وقت دادگاه به پایان رسید دنباله رسیدگی به روز بعد موکول شد.

گزارش‌از : پروین رستمی خبرنگار سرویس قضائی

کارت دانشجوئی یا نشانه جرم

من اینجاباز درمقام این‌نیستم که‌بگویم تظاهرات درست است یانیست ، تظاهرات‌در تمام‌مملکت حق مردم است . بنابر این فریاد زدن ـ داد زدن حق طبیعی مردم است.من هم‌بنوبه خود دلم میخواست که دراین اجتماعات می بودم و دین‌خود را به این صورت ادا میکردم. هریک ازموکلین من به منحور کاری به محل رفته بودند و نشانه جرم همه انها کارت دانشجوئی بوده است . این بچه‌ها همه بی گناه هستند.

باتوجه به ضعف گزارش پلیس واینکه موکلین همه مطلقا در تمام مراحل منکر شده‌اندو اقعا پرونده منکر این اتهام‌است و از محضر دادگاه تقاضای برائت مطلق دارم.

دکترتابنده وکیل مدافع دیگر گفت: مدافعات عمده را تمام همکارانم‌کرده‌اندمن حرف‌زیادی ندارم ولی دردها اینقدر زیاد است که اگر سه میلیون نفر ۳۵ میلیون ساعت حرف بزنند شاید تکراری نباشد.

دلیل‌دوم کیفر خواست‌علیه علم و دانش و اسلام است، آقای دادیار ! شعار نصرمن‌ـ الله وفتحا قریب چرادر قرار وکیفر خواست شعار ضد میهنی است؟ اگر یک قاضی این را ضد میهنی بداند مطابق قوانین اسلامی از اسلام خارج و مطرود است، آیا دانشجو بودن و کارت دانشجوئی داشتن‌جرم‌است؟

متهم مسیحی

قانون اساسی تظاهرات را آزاد می‌کند، آزادی فطرت انسان است.

یکی از موکلین من مسیحی است. اگر بعنوان اسلامی باشد که این آزاد است واگر غیر از این باشد یک مسیحی باکمال افتخار از آقای خمینی یادآوری می کند برای اینکه این شخصیت جنبه بین‌المللی پیدا کرده ، چطور تظاهرات ۳۰۰ هزار کارگر شریف آزاد است ولی این تظاهرات جرم وبرخلاف نظم است.

بازپرس حتی یک دلیل علیه موکل من ندارد چیزی که در کیفرخواست‌امروز اضافه شده، مسئله ماده چهار است که قبلا نبود. تقاضای برائت همراه با سخن گفتن از جامعه است . از نظر عده‌ای‌مقتضیات این‌طور ایجاب‌کرد که‌تظاهرات بدباشد و شعار نصرمن‌الله و فتحاقریب و یا اینکه بازگشت مراجع تقلیدکه تبعیدشان‌کرده‌اند جرم باشد .درخواست‌بازگشت، بااسلحه نبوده با زبان بوده، روی نوشته بود .بطوریکه من می‌دانم کیفرخواست تمام‌پرونده همه بیک شکل است وگزارش هاهم همینطور ...

ابراز انزجار از طرف کارکنان و کارگران شرکت پرسی‌گاز کرمانشاه

استماع فاجعه دلخراش و تاسف انگیز سینمای‌آبادان که منجر به کشته شدن عده‌ای از هموطنان بیگناه آبادان گردیده و هزاران خانواده ایرانی را در غم و اندوه‌فرو برده است موجب نهایت تاسف وتاثرعمیق کارکنان‌وکارگران شاهدوست و میهن پرست شرکت پرسی‌گاز کرمانشاه گردید از نخست‌وزیر محبوب و دبیر کل محترم تعقیب عاملین‌این فاجعه عظیم را خواستارند .

از طرف کارکنان شرکت پرسی گاز کرمانشاه ـ مجیدی

آـ٤٥٦٢

مجتمع آموزشی‌وانستیتو تکنولوژی کوروش کبیر آگهی پذیرش دانشجو دوره دوساله فوق دیپلم (دانشبهری)

این مجتمع آموزشی یکصد دانشجو در هریک از سه رشته حسابرسی ، بانکداری و بازرگانی‌از بین داوطلبانی‌که در امتحانات‌ورود به آموزش عالی خرداد ماه ۱۳۵۷ شرکت‌کرده‌اند برحسب‌اولویت‌نمره کل کارنامه امتحانات مزبور و به طریق‌زیر می‌پذیرد .

شرائط اختصاصی

۱ـ داوطلبان باید مندرجات صفحات ۱۵۱ تا ۱۵٤ راهنمای ورود به آموزش عالی و دفترتکمیلی‌مربوط به رشته های مذکور را رعایت کنند.

۲ـ حق‌التعلیم برای هر واحد ساعت درسی ۲۰۰۰ ریال است ودر آغاز هر نیمسال دریافت میشود . پرداخت هزینه تحصیلی به عهده داوطلب است و تعهد خدمت‌پذیرفته نمیشود .

نحوه ثبت‌نام :

۱ـ هر داوطلب باید فقط یکی از سه رشته تحصیلی را در برگ تقاضای ذیل‌این آگهی بنویسدسپس آن را تکمیل کرده‌با مدارک مندرج در آن حداکثر تا پایان روز ۱۹ شهریور به نشانی : اصفهان ـ خیابان کاخ سعادت‌آباد ـ مجتمع آموزشی‌وانستیتو تکنولوژی‌کوروش کبیر باپست سفارشی ارسال دارد .

۲ـاز پذیرفته شدگان‌به‌وسیله پست سفارشی برای‌ثبت‌نام دعوت بعمل می آید .

مجتمع‌آموزشی وانستیتو تکنولوژی کوروش کبیر

برگ درخواست ثبت نام برای‌ورود به دوره عالی مجتمع آموزشی‌کورش کبیر

این جانب : نام خانوادگی نام شناسنامه شماره

صادره از

دارای کارنامه امتحانات ورودی به شماره داوطلب

که‌درگروه‌آزمایشی۱ (علوم‌اجتماعی) ٤(علوم ریاضی و فنی)شرکت‌داشته وزبان انگلیسی را امتحان داده‌ام با دارابودن‌کلیه‌شرائط داوطلب‌تحصیل در رشته حسابرسی بانکداری

بازرگانی (فقط یك رشته) هستم ومدارك زیر را با این درخواست ارسال می دارم .

۱ـ فتوکپی کارنامه امتحانات ورودی خرداد ۲ـ فتوکپی دیپلم یا گواهی قبولی ۳ـ فتوکپی صفحات اول و آخر شناسنامه ٤ـ دو قطعه عکس ٤ × ۳ با درج مشخصاتم‌پشت هرکدام . با اطلاع از اینکه بمدارك ناقص و مدارك دیرتر از موعدمقرر فرستاده شده ترتیب اثر داده‌نمی شود و مدارك پس داده نخواهد شد مطابقت فتوکپیها را با اصل‌وصحت اصل آنها را گواهی میکنم و ضامن هرنوع‌نابرابری احتمالی‌خواهیم‌بود.

نشانی کامل پستی . شماره تلفن برای ارسال پیام فوری

امضای داوطلب تاریخ تکمیل

(آگهی)

از کلیه صاحبان کالا «یانمایندگان ایشان »درمرشه

۱ـ کشتی ROBERT E LEE سفر 14 که درتاریخ 22.8.1978 وارد B'SHAHTOUR

گردیده تقاضا داردبرای احتراز از مرکونه خسارتی که براثر تاخیر تحویل کالا از گمرکات ممکن است ایجاب گردد با کسب اطلاع قبلی از تخلیه کشتی برای اخذ ترخیصیه‌به شرکت دریانوردی با مسئولیت محدود خرمشهر خیابان پهلوی تلفن های ٤٧٣١٤ و یادفتر تهران ۵ اره تلفن های ۸۳۰۰۰۹ و یادفتر بندر شاهپور شرکت مراجعه فرمائید در صورت تاخیر در اقدام شرکت هیچگونه مسئولیتی را نخواهدپذیرفت.

آـ۱۳۹۷۱

آگهی ثبت نام سال تحصیلی ۵۸-۱۳۵۷ مدرسه‌عالی پارس

ثبت‌نام کلیه پذیرفته شدگان مدرسه عالی پارس برای سال تحصیلی ۵۸ـ۱۳۵۷ به ترتیب‌زیر انجام میگردد :

سه‌شنبه چهاردهم شهریورماه :

ساعت ۸٫۵ صبح رشته شیمی (ساختمان شماره ٤) ورشته روانشناسی (ساختمان شماره ۲) .

چهارشنبه پانزدهم شهریورماه :

ساعت ۸٫۵ صبح رشته فیزیك (ساختمان شماره ٤) ورشته مشاوره و راهنمائی (ساختمان شماره ۲) .

پنجشنبه شانزدهم شهریورماه :

ساعت ۸٫۵ رشته ریاضی (ساختمان شماره٤)ـ رشته زبان انگلیسی بهنگام اعلام نتایج پذیرفته شدگان اعلام خواهد شد .

مدارك مورد نیاز :

۱ـعین کارنامه یا گواهی‌نامه قبولی ششم متوسطه (عکس‌دار) دو برك فتوکپی آن و دوبرك رسید تائیدیه دیپلم .

۲ـ عین شناسنامه عکس‌دار و چهار برك فتوکپی آن .

۳ـ ۲٤ قطعه عکس ٤ × ٦ که در سال‌جاری گرفته شده‌باشدومشخصات داوطلب پشت‌نویس شده باشد .

٤ـ اصل برك آماده بخدمت یا معافیت‌دائم از نظام وظیفه و ۲ برك فتوکپی‌آن‌برای مشمولین

۵ـ ارائه اصل و دو عدد فتوکپی برك آزمون همگانی .

٦ـ ارائه فیش بانکی دایر به پرداخت دو هزار ریال ودیعه آزمایشگاهی و فعالیت های دانشجوئی به حساب جاری شماره ۱۵۰۵ بانك ملی شعبه سید خندان .

۷ـ کارمندان دولت یا پذیرفته شدگانی که در حال گذراندن انجام خدمت وظیفه عمومی می باشند باید موافقت‌نامه رسمی مقام متبوع خود را که حاکی بر بلامانع بودن تحصیل و تعهد حضور تمام وقت در کلیه کلاسها وآزمایشگاهها می‌باشد ارائه نمایند .

۸ـ ارائه موافقت‌نامه وزارت علوم‌وآموزش عالی با ادامه تحصیل و تغییر رشته برای‌کسانی که سال گذشته در یکی از موسسات‌آموزش‌عالی کشور بتحصیل اشتغال داشته‌اند التزامی‌است

۹ـ پذیرفته شدگانی که مایل باستفاده‌ازآموزش رایگان نمی باشند باید حق‌التعلیم خود را بشرح زیر پرداخت نمایند .

ـ رشته فیزیك ، شیمی ، ریاضی بازاء هر واحد درسی ۳۰۰۰ ریال .

ـ رشته روانشناسی ـ راهنمائی‌ومشاوره وزبان انگلیسی بازاء هر واحد درسی ۲۰۰۰ریال که‌به حساب شماره ۱۵۰۵ بانك ملی شعبه سید خندان واریز رسید آنرا به حسابداری مدرسه عالی پارس تسلیم دارند .

ثبت‌نام دانشجویان سالهای دوم ببالا از روز شنبه ۸ مهرماه انجام می‌پذیرد

آـ۱۳٦۹۲

مدرسه عالی پارس

اطراف چاه ۱۰۱ اهواز پاکسازی شد

اهواز ـ خبرنگار اطلاعات : چاه سوزان ۱۰۱ اهواز، برای‌مهارشدن وضع‌ایده‌الی پیدا کرد .

پنجمین انفجاری که‌با یکصد وشصت و پنج کیلو دینامیت روی دهانه‌چاه سرکش ۱۰۱ اهواز انجام گرفت نتیجه خوشحال کننده‌ای داد که تا اندازه‌ای کارشناسان ایرانی و خارجی راراضی کرد .

شعله های دهانه چاه ، پیش از این انفجار اطراف چاه پراکنده شده بود و پیشروی برای مهار ساختن چاه‌را غیر ممکن می ساخت .

همزمان با آتش سوزی چاه ۱۰۱ اهواز ، دستگاه بی.او . پی، دستگاه کنترل کننده فشار گاز ، دراطراف چاه ماند و باعث پراکنده شدن شعله‌های آتش به اطراف چاه شد برای‌ازبین بردن زائد های اطراف چاه صدها کیلو دینامیت منفجر شد و در پنجمین انفجار، اطراف‌دهانه چاه فروزان ۱۰۱ اهواز ، کاملا پاکسازی شد .

اکنون شعله های چاه ، بصورت عمودی‌از دهانه‌چاه بیرون میزند . در چنین شرایطی استکه کارشناسان میتوانند در اتاقکهای نسوز به سوی چاه پیشروی کنند و آن را مهار سازند .

کارکنان شرکت چشمه سفید کرمانشاه انزجار وتنفر خود را از عاملان واقعه سینما رکس آبادان اعلام و از مقامات مملکتی تقاضا دارد خائنین میهن را به سزای اعمال کثیف و ننگ‌آورشان برساند .

شرکت سهامی خاص چشمه سفید

آـ٦٥٦١

آگهی

دانشگاه پهلوی در نیمسال اول‌سال تحصیلی ۵۸ـ۵۷ برای دوره دوساله‌رشته‌تکنیسین‌سیتولوژی (فوق دیپلم) از بین دارندگان‌دیپلم متوسطه در رشته های طبیعی ، علوم‌تجربی ، تعدادی دانشجو میپذیرد. داوطلبین بایدمدارك‌زیر راحداکثر تا بیستم شهریور ماه ۱۳۵۷ به‌اداره کل‌پذیرش دانشگاه پهلوی ارسال نمایند .

۱ـ فتوکپی کارنامه آزمون‌همگانی سال جاری یکبرك

۲ـ فتوکپی شناسنامه یکبرك

۳ـ فتوکپی کارنامه ششم‌متوسطه یکبرك

٤ـ عکس دو قطعه

۵ـ فیش بانکی به‌مبلغ ۵۰۰ ریال که بحساب‌شماره ۱۰٦۰۰ در بانك عمران شعبه پزشکی واریز شده باشد .

٦ـ روشن بودن وضع نظام‌وظیفه امورپذیرش و ثبت‌مدارك تحصیلی

دانشگاه پهلوی

امور پذیرش و ثبت مدارك تحصیلی

برك درخواست ثبت نام در دوره دو ساله رشته تکنیسین سیتولوژی

نام خانوادگی نام نام پدر متولدسال

شماره شناسنامه صادره از وضع نظام وظیفه

آدرس کامل شماره تلفن

میلیونر قلابی قبل از ماه عسل به زندان رفت

خواستگار میلیونر کلاهبردار از آب درآمد و به جای حجله به زندان رفت.

یك جوان ۳۲ ساله به خانواده دختر مورد علاقه‌اش خود را میلیونر معرفی و باین وسیله توجه آنهارا جلب کرد. اما ۴۸ ساعت پس از مراسم عقد مامور جلب او را باتهام کشیدن چك بلامحل دستگیر کرد.

این جوان که «سیروس» نام دارد، و در بازارتحصیلدار است مدتها دل در گرو عشق دختری نهاده‌بود که‌در همسایگی یکی از دوستانش زندگی می کرد. سیروس برای جلب‌توجه خانواده دختر مورد علاقه‌اش که فرناز نام دارد با کرایه کردن اتومبیل های مختلف از آژانس هر روز بایك اتومبیل‌به منزل دوستش میرفت و باین وسیله وانمود میکرد آدم‌پول داری است. او سپس همراه پدر دوستش برای خواستگاری به منزل فرناز رفت. پدرفرناز بتصور این که سیروس آدم باتفوذ و پولداری است بدون تحقیق موافقت خودرا اعلام‌کرد و قبل‌از ماه مبارك رمضان‌آنها بعقد هم درآمدند و قرار شد بعداز ماه رمضان عروسی کنند اما۴۸ ساعت پس‌از مراسم‌عقد مامور اجرای دادسرای تهران سیروس را باتهام کشیدن‌چك بلامحل دستگیر کرد، و به دادسرا برد، در تحقیقاتی که از سیروس بعمل آمدمعلوم شد وی برای کرایه اتومبیل های مختلف از آژانس‌وهمچنین بردن خانواده‌دختر‌موردعلاقه‌اش به کاباره دو فقره چك‌پانزده هزار تومانی مدت دار خودرا باکسی بهره به‌یکی از بازاری هافروخته است که به علت نداشتن موجودی در بانك چك هابرگشت شده است، سیروس چون نتوانست رضایت شاکی راجلب کند از طرف دادیار دادسرای تهران باقرار لازم زندانی شد. پدر و مادر فرناز که ازاین قضیه آگاهی پیدا کردند ضمن تسلیم دادخواستی به دفتر کل‌دادگاه‌های‌شهرستان خواستار جدائی فرنازشدند، دادخواست تسلیم شده قرار است بیکی از شعبات دادگاه حمایت خانواده ارجاع شود تا مورد رسیدگی قرار گیرد.

دزدان جاده‌ها دستگیر شدند

★ دو نفر درجاده های سنقرراه را برسرنشینان اتومبیل‌ها می بستند و آنها را لخت میکردند

بیستون ـ خبرنگار اطلاعات دو راهزن که در جاده های اطراف سنقر در کمین‌مسـ نشینان اتومبیل ها می‌نشستند و در فرصت مناسبی آنها را لخت میکردند، توسط‌مامورن ژاندارمری سقز بدام افتادند دستگیری این دو، در حالی صورت گرفت که آنها راه‌را بر سرنشینان اتومبیلی بسته و سرگرم سرقت وجه نقد و اموال آنها بودند.

ماموران ژاندارمری سنقربه سرپرستی استوار سنجری برای‌بدام انداختن دزدان جاده ها ۲۴ ساعت تلاش کردند.

منهمان که مهدی فرزند حسن و قاسم فرزندعبدالحسین نام دارند، از ساکنان‌روستای «گردگانه علیا» از توابع سنقر و کلیایی هستند که پس از دستگیری، همراه پرونده، شدند.

شعبده‌بازی برای غیب‌کردن هروئین

معتاد شعبده‌باز ۲۳ بسته هروئین راغیب‌کرد.

روز گذشته مامورین کلانتری ۱۱ مردی را بعنوان ولگرد دستگیر وبه‌کلانتری جلب‌کردند.

در بازرسی بدنی‌که از جیب وی‌بعمل آمد ۲۳ بسته هروئین کشف شد، این شخص‌که مرتضی بابائی نام دارد، در حالیکه ازوی بازجویی میشد هر۲۳ بسته را به‌طرز اعجاب آوری غیب کرد. مرتضی که‌ازعدم‌مدرك بسیار خوشحال‌بنظر میرسید از افسر نگهبان اجازه گرفت تا از کلانتری خارج شود.

اماهنگامی‌که وی قصد خروج از کلانتری راداشت خواست پاشنه کفش‌خودرا وربکشد که‌دوبسته هروئین‌ازداخل کفشش بیرون افتاد و رازش راپرملا کرد.

بلافاصله دستور داده شدکه وی کفش‌هایش را در بیاورد. وقتی او این کار را کرد هر بیستو سه بسته‌هروئین در داخل کفش بود.

مرتضی حاضر نشد چگونگی این‌کاررافاش کند، ماموران وی را همراه باپرونده تنظیمی و بیستو سه‌بسته هروئین به دادسرای مواد مخدر فرستادند.

بخاطر شکست در عشق پسر عمو، بصورت دختر عمویش اسید پاشید

جوان ۲۰ ساله‌ای به علت شکست در ازدواج به صورت دختر مورد علاقه‌اش اسید پاشید.

«زهرا» دختر ۱۷ ساله‌ای‌که در حدود شش‌ماه پیش توسط «محمود» پسر عمویش به‌علت شکست در ازدواج به صورت وی اسید پاشیده شده بود روز گذشته‌توسط مامورین‌بری معاینه و طول درمان مجدد به اداره پزشکی قانونی انتقال‌داده شد.

در پزشکی قانونی مادرزهرا به خبرنگار ما گفت: شش‌ماه پیش محمود پسر عموی زهرابه خواستگاری دخترم آمدو چون جوان مودبی بود، ما موافقت کردیم و به‌او گفتیم که پس از اتمام خدمت نظام وظیفه با هم ازدواج کنید، واو هم قبول کرد.

تا این که یك روز وقتی که ما درخانه نبودیم «محمود» از فرصت استفاده کردو به خانه ماآمد و به قصد تجاوز به «زهرا» حمله کرد و زهرا موفق به فرار شد.

وقتی که ماازقضیه آگاهی یافتیم به محمود اعتراض کردیم و به او گفتیم که دیگر زهرا را به‌تو نمی‌دهیم، در نتیجه محمود روز بعد به خانه ماآمد و ظرف اسید رابه صورت‌زهرا پاشید و متواری گردید. مادر زهرا افزود: من بلافاصله توسط همسایه‌ها زهرارا به بیمارستان سوانح و سوختگی شهیدبو انتقال دادم وهمچنین شکایتی علیه محمودبه‌کلانتری ۱۵ تسلیم نمودم. مامورین در اثرشکایت ما محمودرادستگیر کردندو به زندان فرستادند. هم اکنون پرونده این‌حادثه در شعبه ۷ بازپرسی مطرح استو تحقیقات در باره آن ادامه دارد.

نخستین زیردریایی تفریحی ایران در دریاچه‌وسیع دنیای خرم بکارمی افتد

دنیای خرم که‌بدون‌تردید بزرگترین‌ومدرنترین‌گردشگاه ایران (در ٤ کیلو متری اتوبان تهران‌ـکرج) بشمار میرود، دنیای شور وشادی وهیجان است. این‌گردشگاه بزرگ ۱۲۰ هکتاری براستی یک «دنیا» است. دنیایی‌که درآن از لوناپارك واستخر و سینما و تاتر گرفته تا هتل و دیسکوتك و کاباره و سلفسرویس ودریاچه‌ای عظیم با امکانات قایقرانی و یک کشتی تفریحی بنام «نپتون» همه‌وهمه دراختیار گردش کنندگان دراین«دنیا» قرار دارد.

هتل بنا شده درقلب «دنیای خرم»از نظرزیبائی‌دکوراسیون و سبک تزئینات و عظمت و شکوه تالار های آن بی اغراق‌درجهان بی‌نظیراست.

درباره لونا پارك «دنیای خرم» که به تنهایی پنجاه هزار متر مربع از گردشگاه را به خود اختصاص داده است باید گفت ازنظر تنوع و تعداد بازیها و سرگرمی ها جزو یکی از سه لونا پارك بزرگ و مجهز دنیا بشمار میرود. جدیدترین وسایل بازی و سرگرمی که بخصوص برای کودکان، نوجوانان، و جوانان‌سخت جالب توجه است و همگی بطور فول اتوماتیك و الکتریکی کار میکنند در این لونا پارك عظیم پاسخگوی ۱۲هزارنفر درساعت‌میباشند هم‌اکنون ١٤ نوع بازی و سرگرمی در لوناپارك خرم وجود دارد که قرار است با افزودن ۱۱ نوع دیگر برآن درسال آینده تعداد بازیها را که شامل انواع اتومبیل سواری، تاب‌های عظیم برقی وغیره.. میباشد به بیست وپنج تا برسانند و همچنین ظرفیت آن از ساعتی۱۲هزارنفر بساعتی۲۵ هزار نفر افزایش یابد.

یکی دیگر از اقدامات جالبی که در دنیای خرم صورت میگیرد، توسعه بخشیدن به دریاچه عظیم آنست. این دریاچه درحال حاضر ۱۲ هکتار وسعت دارد وقرار است ۱۰ هکتار دیگر بان اضافه شودکه‌در قسمت جدید دریاچه که‌عمق آن ٤۰متر خواهد بود، یک زیردریائی ـ که‌درواقع نخستین زیردریایی تفریحی ایران خواهد بود بکار می‌افتد.

بهر حال، دنیای خرم، دنیایی است که باید آنرا دید.

توضیح شرکت «هانرت»

توضیح زیر از طرف‌شرکت «هانرت» در مورد خبر روز شنبه داده شده است.

شرکت سازنده برج‌های شمیران هیچگونه تعهد و تضمینی در مورد انجام تعهدات شرکت ساختمانی «پیوند» نداده است. شرکتی که تعهد وتضمین شرکت «پیوند» را کرده است «هانرت» میباشد که جانشین شرکت «الیکو» است.

اسفالت و عایق بام
تا ده سال ضمانت
تلفن ۲۶۱۳۲۷

پرده
سرویس و تعمیرات
کرکره لوور درایه وپرده
های پارچه‌ای در اسرع
وقت ۹۲۰۶۱۷ ـ
۹۲۰۷۵۶

آگهی پذیرش دانشجوی پرستاری
آموزشکده پرستاری بیمارستان‌مهر (فوق‌دیپلم)
آموزشکده پرستاری بیمارستان مهر در نیمه اول سال تحصیلی ۵۸ـ۱۳۵۷ جهت دوره (فوق دیپلم) پرستاری تعدادی دانشجوی دختر طبق شرایط مندرج در صفحه ۱٤۰ راهنمای داوطلبان ورود به آموزش عالی میپذیرد.
ازداوطلبان تقاضا میشود پس از انتشار آگهی سازمان سنجش و آموزش کشور در این مورد جهت‌ثبت‌نام‌بدفتر آموزشکده‌واقع‌درخیابان زرتشت مراجعه نمایند.

گمشده

احمد قوشچی فرزنداقاخان ١٤ساله اهل‌حصار طهماسب شهریار ۱۵روز است دربین راه تهران‌ـکرج مفقود شده لطفا در کرج تلفن ٦۰۸۱ و ٦۰۸۳ ودر تهران ٥٤١٦۰٥ منزل آقای حسن مددی اطلاع داده و خانواده‌ای را ازنگرانی رهائی بخشند.

سید امیر حسینی فرزند سیدمحمود ۱۸ ساله اهل همدان ساکن قریه جورقان مدت چهار ماه است خبری ازوی نیست‌هرکس اطلاعی از نامبرده دارد خواهشمند است بتلفن ۷۹۱٦۲۳ منزل آقای دینی خبر دهد.

حتماً قبل از
دکوراسیون
آلبوم گل سرخ
پلاستر را ببینید

انفجار گاز سقف خانه‌ای را برسر ساکنانش فرو ریخت

تبریز ـ خبرنگار اطلاعات

براثر انفجار گاز در یکی از خانه‌های خیابان حافظ، تبریز ۲ عضو خانواده‌ای زیر آوار ماندند.

انفجار براثر نشت گاز در آشپزخانه منزل مجیداآقا بالازاده سروی‌داد و سقف‌خانه برسر مریم قنبرپور همسر و آذر دختر ۸ساله‌اش فروریخت.

جریان به‌ماموران اورژانس تبریز اطلاع داده شد ومادر و دختر را اززیر آوار بیرون آوردند. این‌دوکه به سختی مجروح شده بودند به بیمارستان «شیرو خورشید سرخ» انتقال یافتند اماآذربملت شدت‌جراحات در بیمارستان جان سپرد.

پدر، پسرش را کشت

آباده ـ خبرنگار اطلاعات

پدری بدلیل اختلافات خانوادگی پسر ۲۲ ساله‌اش‌را درروستای «خرمی» ده بید کشت.

این دو شامگاه دیروز به نزاع پرداختند و حاج سیدعلی آقا ـ۵۷ ساله‌با ضربات«هاون» پسرش علی محمد نبوی زاده را به قتل‌رساند و بقصدخودکشی ۱۰ ضربه چاقو به ناحیه شکم و صورت‌خود زد.

حاج سیدعلی آقا به‌بیمارستان «کورش کبیر» آباده انتقال یافت و تحت عمل جراحی قرار گرفت.

همسایگان وی اظهارداشتند که حاج سیدعلی آقا چندی قبل همسرش را به قدری‌کتك زد که پس از ۲ هفته در بیمارستان «نمازی» شیراز جان سپرد و دلیل نزاع پدر و پسر نیز همین مسئله بود.

کودکی در آب‌انبار خفه

پریشب دختر ۲ ساله‌ای به علت نامعلومی در آب‌انبار خانه‌ای سقوط کرد و کشته شد.

ساعت ۲۳٫۳۰ پریشب به ماموران آتش نشانی اطلاع دادند که دختر ۲ ساله‌ای‌به‌نام سارا میرزائی در آب انبار یک خانه درشهراز جنوبی ۲۰متری منصور غربی کوچه ابراهیمی ۸متری جمشید سقوط کرده‌و غرق شده است.

مامورین گروه امداد ونجات آتش‌نشانی پس از نیم ساعت تلاش موفق شدند جسد غرق شده طفل را از آب انباربیرون آورند. هنوز علت سقوط و مرگ این کودک روشن نیست.

جسد کودکه به پزشکی قانونی منتقل شد و حادثه به دادسرای تهران گزارش‌گردید.

۲ سال زندان‌برای ۲ گرم هروئین

جوانی که متهم به حمل ۲ گرم هروئین بود صبح دیروز در شعبه ۳ دادگاه عالی‌جنائی محاکمه شد.

این جواب حیدر رحیمی نام دارد و در تاریخ ۳۷٫۲٫۸ هنگامیکه مقداری هروئین رادر کیف دستی خود مخفی کرده بود در خیابان جباری تهران توسط ماموران پلیس دستگیر شد.

در شعبه۳ دادگاه عالی‌جنائی حیدر رحیمی به ۲ سال حبس جنحه وپرداخت ٦۰۰۰ ریال محکوم شد.

۳ سال زندان

شخصی که متهم به حمل ۱٫۲۰ گرم هروئین بود به ۳ سال حبس جنایی محکوم‌شد.

متهم احمد بقایی نام داردو در تاریخ ١٤ـ۱۲ـ۳٤ توسط ماموران دستگیر شده‌دربازرسی بدنی از وی مقدار ۱٫۲۰ گرم هروئین بدست آمد.

پرونده وی پس ازتشریفات قانونی به شعبه ٥ دادگاه عالی جنایی ارجاع شد. وی دراین شعبه پس از طی محاکمه به شش ماه حبس محکوم شد.

پرونده پس‌از فرجام خواهی در دیوانعالی کشور نقض و برای رسیدگی به شعبه دوم دادگاه عالی جنایی ارجاع‌شد. در این شعبه نیز متهم غیابی محاکمه و به۳سال حبس‌جنائی درجه یک و پرداخت ۳ هزار ریال جزای نقدی محکوم شد.

پوشش استخر
بامواد پولی استرفایبر کلاس دو درجه رنگ
باتضمین ۲۰ ساله آجرهای کهنه وسنگ مرمریم میشود
تلفن: ۳۰۳۱۳۲

این حادثه بخیر گذشت اما...

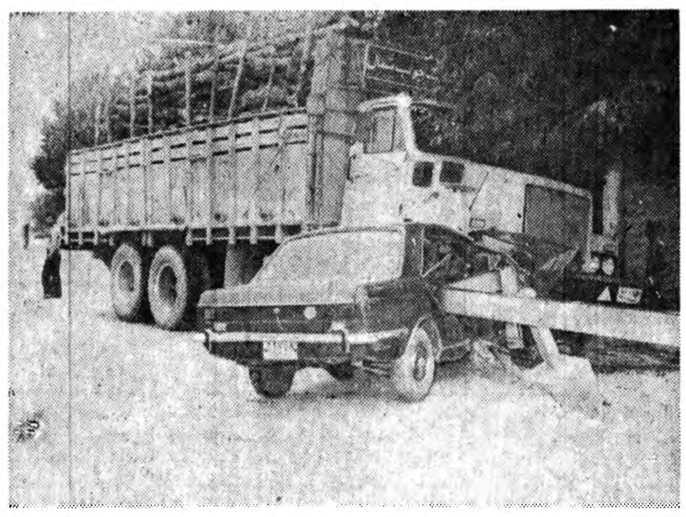

سالهاست جاده علی آباد گرگان عنوان «جاده مرگ» را بخود اختصاص داده و مردم این دیار روزانه‌دست کم‌شاهد یك تصادف خونین بوده‌اند. حادثه‌ی که صحنه‌ای از آنرا در عکس مشاهده میکنید یکی از کوچکترین حوادث روزهای اخیر این منطقه است که در برخورد کامیون۱۱۱۷٦ ـ گند ۹۲، برانندگی توی مراد گرگانی باپیکان۲۲۷۸٤ شیراز برانندگی گروهبان دوم‌وسوی رخداد. دراین حادثه راننده و یك سرنشین پیکان آسیب دیدند.

عکس‌از ابراهیم رویانیان خبرنگار روزنامه اطلاعات در علی‌آباد گرگان

۱۲ متهم غارت وایجاد حریق محکوم شدند

طی دو روزگذشته شعبه ۳ دادگاه عالی‌جنائی مجری محاکمه ۱۲ نفر بود که‌به جرم ایجاد حریق و غارت و همچنین درگیری با ماموران پلیس متهم شده بودند.

حدود ۷ سال پیش دریکی از قراء، ابد، میان‌دوطایفه نوری و داوری درگیری درگرفت و عده‌ای به نام محمود، افتر، ابوالفضل وجیه‌اله،سهراب، شمسعلی، زلفعلی، مردعلی، رجب، عرجعلی و محمد علی و بهرام داوری باهم به جرو بحث و نزاع پرداختند.

علت این نزاع وجود زنی از طایفه داوری‌بود که‌بعلت عدم توافق با همسرش‌بایکی از مردان طایفه نوری فرار کرده بود.

بنا به گفته زلفعلی نوری که سارق زن به حساب می آمد بستگان رجبعلی شوهر واقعی زن ربوده شده،پس از مدتی به مزرعه اوهجوم برده و خرمن های او را به آتش کشیدند و پس از قطع چندین راس درخت فرار نمودند. زلفعلی با دیدن آتش، از ماموران پاسگاه استمداد طلبید و پس ازآن‌عده‌ای ازماموران ده چندین نفر از مسببین ایجاد حریق و غارت را دستگیر کردندوعده‌ای دیگر را نیز جهت ادای شهادت احضار نمودند.

حین جلب این عده گروهی از منازعین با ماموران‌پلیس درگیر شده و دو نفر از آنان را مضروب کردند. براساس این‌عمل نیزصورت مجلس تهیه و به پرونده تنظیمی آنان ضمیمه شد.

۷ سال‌ازآن تاریخ‌گذشت وسرانجام پرونده از سوی دادسرای ابد به دادسرای مرکز و از آنجا به شعبه۳ دادگاه عالی جنائی ارجاع شد وساعت ۱۱٫۳۰ دقیقه روز دوشنبه محاکمه این گروه آغاز گردید.

نخست ابطحی ریاست دادگاه جنائی‌به بررسی‌کیفر خواست پرداخت‌و بعدکلیه متهمین نسبت به جرایم یاد شده اظهار بی‌اطلاعی‌کردند و خود را بیگناه دانستند. پس از آن دادگاه به عنوان تنفس‌تعطیل‌و دنباله‌دادرسی به روز بعد موکول گردید. روز بعد در شروع‌دادگاه آرین‌پوروکیل مدافع‌متهمین به دفاع از آنها پرداخت‌و خاطرنشان کرد که جرائم عدیده‌ای که‌به موکلین‌نسبت داده شده بکلی دور از انصاف است و اظهارات شاکیان قضیه نیز دور از اساس میباشد.

پس از آن دادگاه وارد شور شد و مدتی بعد رای صادره باین نحو قرائت‌شد.

ابوالفضل، شمسعلی و مردعلی داوری تبرئه و رجب داوری و وجیه‌اله داوری به ٤ ماه حبس جنحه‌ای محکوم شدند. به این نحو که اگر تا ۲ سال مرتکب هیچگونه خطائی نشوند حکم صادره ملغی الاثر است.

رای صادره در موردبقیه متهمین از نظر سوخت٦ماه حبس جنحه‌ای و از نظر نزاع با ماموران سه ماه حبس جنحه‌ای اعلام شد که رای اول در مورد آنان قابل اجراست.

گزارش از: مهین زیاد بخش خبرنگار سرویس قضائی

صدور کیفرخواست برای روشنک صدر

برای هنرپیشه فیلمهای‌فارسی کیفرخواست صادر خواهدشد.

یک مقام آگاه در دادسرای مواد مخدر امروز اعلام کرد که برای روشنک صدر که چندی پیش بجرم استعمال ونگهداری مواد مخدر دستگیر شده بود روز یکشنبه کیفرخواست صادر خواهد شد.

روشنک صدر نوستاره فیلم های فارسی متهم است که‌مواد مخدر را حمل واستعمال‌میکرده است. وی در بازجوئی‌مقدماتی بکلی منکر اعتیاد و حمل‌مواد مخدر شد ولی‌پس از تحقیقاتی که توسط دادیار تحقیق دادسرای مواد مخدر از وی بعمل آمد جرم وی ثابت شد.

دادیار تحقیق هم‌اکنون‌مشغول بررسی مجدد پرونده است تا روز یکشنبه برای وی کیفرخواست صادر کند.

پدرومادری برای متهم کردن فرزندانشان «خودزنی» کردند

پدر ومادری برای متهم کردن فرزندانشان، خود را با چاقو مجروح کردند.

روز گذشته زن و شوهری بنام زهرا وابوالفضل ضمن شکایتی که به پاسگاه‌ژاندارمری هاشم‌آباد تسلیم نمودند مدعی شدند که دارای شش فرزند هستند ودر میان آنها دو فرزند ارشدشان بنام «سیامک» و «غلامحسین» ۱۸ و ۲۰ ساله هستند. ایندو به بهانه‌های مختلف پول می‌گیرند و هر موقع از پول دادن امتناع کنیم مارا به‌قصد کشت کتك میزنند.

ابوالفضل اضافه کرد: چون پسرهایم موفق نشدند به‌تحصیل خود ادامه بدهند در نتیجه بی‌کار وخانه‌نشین شدند و چون شغلم خیاط است و بودجه کافی ندارم که مخارج زندگی خود را تامین کنم و همچنین هر روز مبلغ گزافی‌به آنها بدهم در نتیجه موردغضب آنها قرار می‌گیرم و مرا به قصد کشت کتك می‌زنند. وی افزود: تا اینکه روز گذشته‌من وهمسرم در خانه بودیم که‌آن دو به آنجا آمدندو مبلغ‌گزافی پول خواستند، ولی من به‌آنها اعتراض کردم و گفتم دیگرپول بشما نمی‌دهم، اگر پول‌احتیاج دارید بروید کار کنید، ولی ناگهان با چاقو و چوب‌دستی به ما حمله کردند و ما را مجروح کردند.

مامورین در اثر شکایت این پدر ومادر سیامک وغلامحسین را دستگیر کردند، همچنین این زن و شوهر را برای معاینه و طول درمان به‌اداره پزشکی قانونی انتقال دادند. دکتر منصور خلعتبری پس از معاینه اظهار داشت که زن و شوهر برای متهم کردن فرزندانشان مبادرت به خودزنی کرده‌اند و برای آنها سه روز طول درمان صادر کرد. تحقیقات در باره‌این پرونده از طرف مقامات قضائی ادامه دارد.

دزدان به‌اتومبیل خانواده ایتالیایی دستبرد زدند

بیستون ـ خبرنگار اطلاعات

اتومبیل یك خانواده‌جهانگرد ایتالیایی در بیستون مورد دستبرد قرار گرفت و سارق‌یا سارقین، یك دوربین‌فیلمبرداری و دو دستگاه دوربین عکاسی و مقداری پول آنها را از اتومبیل ربودند.

سارق یاسارقین، برای برداشتن این وسایل از داخل اتومبیل، یکی از شیشه های اتومبیل را از قاب آن، در آورده بودند!

خانواده جهانگرد ایتالیایی که برای بازدید آثار تاریخی بیستون به این شهر رفته بودند، در بازگشت اتومبیل خودراکنار جاده نگهداشتند و خودچند متر آن طرفتر زیر درختان شب رابه صبح‌رساندند اما وقتی صبح از خواب برخاستند. وسایل آن ها از اتومبیل، بسرقت رفته بود.

مجله دنیای ورزش روزهای شنبه منتشرمیشود

تبریکات

جناب آقای امیرحسین امیرپرویز
وزیر محترم کشاورزی و عمران روستائی
انتصاب‌بجا و شایسته آنجناب راصمیمانه تبریك گفته امید است در راه خدمت‌به‌کشاورزان مملکت موفق باشید.
کرمانشاه ـ از طرف کلیه کارکنان شرکت اسد اکباتان ـ پایگاه هوانیروز، مهندس کیانی
آ ـ ٤٥٦۹

جناب آقای سید باباصفوی
انتصاب شایسته جنابعالی را ازصمیم قلب تبریك میگوئیم.
میر شمس‌الدین معصومی ـ سید محمودهاشمی

جناب آقای سید باباصفوی
انتصاب شایسته جنابعالی رابسمت ریاست شعبه‌چهارم دادگاه عالی جنائی تهران تبریك میگوئیم.
حاج سیدرحیم، سید خلیل، سیدرحمان، صابر، سید حمیدو یونس هاشمی.

جناب آقای صفوی
انتصاب شایسته آنجناب رابه سمت ریاست شعبه چهارم دادگاه عالی جنائی تهران صمیمانه تبریك عرض‌نموده و موفقیت روزافزون شما راخواستاریم.
اسداله ارسطو، سید معروف آقازاده، مریم جواد زاده، سید مقصود آقازاده.
آ ـ ٤٥٤٨

جناب آقای مهندس شریف امامی نخست وزیر محترم
دراین موقع حساس قبول مسئولیت نخست وزیری شهامت و میهن پرستی آنجناب را ثابت مینماید. باعرض تبریك توفیق و تائید جنابعالی را ازخداوند بزرك مسئلت داریم.
فضل‌اله‌احمدی‌و بانو

جناب آقای شریف امامی نخست‌وزیر معظم
انتصاب بجاو شایسته جناب آقای محمد رضی‌ویشکائی را بسمت وزیر بازرگانی صمیمانه تبریك عرض مینمائیم.
مهندس ناصراحمدی وبانو

جناب آقای مهندس پرویز آوینی وزیر محترم مسکن و شهرسازی
انتصاب بجای آنجناب رادرکابینه فعلی تبریك عرض کرده الحق بایستی از وجود امثال شماوطن پرستان لایق‌و کاردان‌که مایه افتخار می‌باشند استفاده شود.
عباس فرمان‌آرا ـ منصور نوذری

انتصاب شایسته جناب‌آقای سید حسن سراج حجازی افسر لایق و پاکدامن وارادتمند بخاندان ائمه اطهار را به استانداری و نایب‌التولیه ثامن‌الائمه «ع» در مشهد از طرف خودو عموم اهالی تفرش بجامعه روحانیت و تشیع تبریك میگوئیم.
حاج محمد قنبری تفرشی

جناب آقای احمد علی محققی
انتصاب شایسته وبجای آنجناب را از صمیم قلب تهنیت عرض نموده سلامت و موفقیت بیشتر شما را آرزو داریم.
محمد عاملی‌مهابادی‌و بانو

جناب‌آقای مهندس شریف امامی
انتصاب آن جناب رابه مقام نخست وزیری تبریك عرض نموده و توفیق جنابعالی را درراه خدمت به‌شاهنشاه آریامهر و میهن عزیز از درگاه احدیت خواهانیم.
قدسیه نصیریان، ابراهیم نصیریان، علی‌نصیریان

جناب آقای دکتر منوچهر آزمون
باقلبی مملو از مسرت انتصاب بجاوشایسته آنجناب‌را به سمت وزیر مشاور درامور اجرائی صمیمانه تبریك عرض نموده توفیق‌روزافزون شما را مسئلت دارم.
سردفتر ازدواج ٤۰۹ تهران الحاج شیخ موسی ذاکری

دوست محترم جناب آقای هوشنك پورشریعتی
انتصاب شایسته آن جناب رابه سمت مدیر عامل خبرگزاری پارس صمیمانه تبریك میگوئیم.
سید محسن‌قیاسی

جناب آقای دکتر کاظم ودیعی
وزیر محترم کار و امور اجتماعی
انتصاب بجاو شایسته شما ربسمت مقام عالی وزارت صمیمانه تبریك عرض نموده توفیق روزافزون جنابعالی را در راه خدمت به‌شاهنشاه آریامهر و میهن از خدای بزرك مسئلت داریم.
کلاردشت ـ احمد معصومی ـ گوهرمشایخ

جناب آقای دکتر آزمون
وزیر محترم مشاور در امور اجرائی
حسن انتصاب شایسته آن جناب راصمیمانه تبریك عرض مینمایم امیداست درراه‌خدمت به میهن عزیز موفق باشید.
کرمانشاه ـ دکتر منصور یاوری بیگوند

جناب آقای امیر پرویز
وزیر محترم کشاورزی و عمران روستائی
انتصاب جنابعالی را صمیمانه تبریك عرض نموده موفقیت شما را از خدای بزرك آرزودارم.
کرمانشاه ـ علی اشرف سالمی

Iran Tractor manufacturing Co.

آگهی ثبت نام کارآموز

کارخانه تراکتور سازی ایران جهت تربیت کارگرماهر موردنیاز خود دررشته‌های پرسکاری ـ مکانیك تراکتور ـ جوشکاری ـ تراشکاری ـ فرزکاری ـ تعمیرات، مونتاژ، مکانیك عمومی، آبکاری و نصب تعمیرات تعدادی کارآموز باشرایط زیر می‌پذیرد:

۱ـ داشتن حداقل گواهینامه ششم ابتدائی دارندگان مدارك تحصیلی بالاتر (حداکثر سوم متوسطه) حق تقدم دارند.
۲ـ داشتن کارت پایان خدمت وظیفه یا معافیت از خدمت.
۳ـ حداکثر سن۲۵ سال.
٤ـ داشتن صحت مزاج و نداشتن نقص عضوی با تشخیص پزشك معتمد کارخانه.
٥ـ توفیق درامتحانات ورودی‌و مصاحبه

کارآموزان درطول‌مدت یکسال کارآموزی از مزایای زیر برخوردار خواهندبود:

۱ـ کمك هزینه کارآموزی ماهانه ٦۰۰۰ ریال‌برای دارندگان مدرك ٦ابتدائی و۸۰۰۰ ریال برای دارندگان‌مدرك سوم متوسطه.
۲ـ سرویس ایاب و ذهاب مجانی.
۳ـ استفاده ازیك‌وعده غذای مجانی
٤ـ استفاده از مزایای سازمان بیمه های اجتماعی.

داوطلبان بادردست داشتن مدارك زیر:

۱ـ ۳ قطعه عکس
۲ـ فتوکپی معافی یاپایان خدمت
۳ـ فتوکپی آخرین مدرك تحصیلی.
٤ـ یکبرك فتوکپی شناسنامه.

داوطلبان میتوانند همه روزه باستثنای ایام تعطیل تاتاریخ۳۷٫٦٫۲۰ از ساعت ۸صبح‌الی ۱۵، بمرکزآموزش کارخانه تراکتورسازی ایران مراجعه و ضمن‌کسب اطلاع بیشتر ثبت‌نام نمایند.

مواد امتحانی مسابقه ورودی‌شامل: ادبیات فارسی ـ اطلاعات عمومی، حساب‌و هندسه و رسم خواهد بود تاریخ مسابقه ورودی و ترتیب توزیع کارت شرکت در مسابقه هنگام ثبت‌نام باطلاع داوطلبان خواهدرسید.

مرکز آموزش کارخانه تراکتور سازی ایران ـ تبریز

مجالس ترحیم

نمایندگان استان همدان در مجلس سنا و شورایملی بانهایت‌تاسف‌درگذشت شادروان حسین خزلی (سالارنصرت نهاوندی) را باطلاع دوستان و آشنایان‌و همشهریان‌ارجمند می‌رساند. مجلس ختم آن مرحوم از ساعت ٦ تا ۷ ونیم بعدازظهر روز جمعه ۱۰ر٦ر۵۷ در خانقاه صفی علیشاه برگزار می‌گردد.
محسن رئیس، علی اکبر جلیلوند، هما زاهدی، علی طباطبائی، هوشنگ ناظمی، مهندس صائبی، مهندس ظفری، مهندس اردلان، محمد حسین معینی فراگزلو ، شجاعی فراگزلو ، مهندس بهرمند .
آ ـ ۱٤۰۰٤

باکمال تاثر درگذشت فقید سعید حسین خزلی (سالار نصرت نهاوندی) بزرگ خاندان خزلی را باطلاع دوستان و آشنایان می‌رساند. مجلس ختم آن‌مرحوم از ساعت ٦ تا ۷ونیم بعداز ظهر جمعه ۱۰ر٦ر۵۷ درخانقاه صفی علیشاه منعقد خواهد بود .
خزلی ـ سلگی ـ شهابی ـ نامداری ـ اردلان ـ ارغون ـ خزائی ـ اسدی ـ یاوری ـ جعفرپور ـ ظفری ـذکائی ـزمانیان ـ جهانشاهی ـ ذوالفقاری ـ پارسا ـ علیمرادیان ـضرغامی ـ شکوهی ـحیدری ـ ابوالفتحی‌ـشعبانی ـ معتمدی ـشیخ‌الاسلامی ـ جهان‌آراء ـقدوسی ـ دارابی ـ صفی‌نیا ـ رهنمون ـستایش.

باقلبی اندوهبار وبا نهایت تاسف وتاثر درگذشت شادروان **حسین خزلی (سالار نصرت نهاوندی)** عموی‌عزیز وارجمند خودرا باستحضار بستگان وآشنایان ودوستان می‌رسانیم. مجلس ترحیم آن فقید سعید روز جمعه ۱۰ر٦ر۵۷ از ساعت ٦ تا۷ونیم بعداز ظهر در خانقاه صفی علیشاه‌برگزار می‌باشد .
شاپور، اردشیر، ایرج ، احسان‌اله ، محمد رضا ، عبدالحمید اردلان .
آ ـ ۱٤۰۰۰

بانهایت تاسف وتالم وقلبی اندوهبار درگذشت‌همسر وپدرعزیزمان شادروان **حسین‌خزلی (سالارنصرت‌نهاوندی)** را باطلاع اقوام ودوستان می‌رساند. مجلس ترحیم مردانه وزنانه آن‌مرحوم از ساعت ٦ تا۷ونیم بعداز ظهر روزجمعه ۱۰ر٦ر۵۷ در خانقاه صفی علیشاه منعقد می‌باشد .
ملک‌خزلی (سلگی) ،فریده خزلی (شهاب) ، آریاندخت خزلی، مهرداد خزلی، یوسف شهاب .

با نهایت تاسف فوت ناگهانی **آقای سید محمد حسین** قریشی فرزندمرحوم‌حاج‌سیدموسی صدرالتجارا بدینوسیله باستحضار بستگان ودوستان می‌رساند مجلس ترحیم مردانه وزنانه آن مرحوم از ساعت ۲ تا ٤ بعداز ظهر روز شنبه ۱۱ر٦ر۵۷ در مسجد مجد برگزار می‌شود .
فیروز حلمی و بانو
آ ـ ٤٥٤۲

بدینوسیله درگذشت همکار عزیز خود و حسابدار صدیق وشریف شرکت آقای سید محمد حسین قریشی را باستحضار میرساند. مجلس ترحیم آنمرحوم از ساعت ۲تا٤ بعدازظهر روز شنبه ۱۱ر٦ر۵۷ در مسجد مجد برگزار میگردد.
هیئت مدیره و کارمندان شرکت کنسرسیوم مشاور گروپ
آ ـ ٦۵۰۳

با اندوه فراوان درگذشت ناگهانی **آقای سید محمد حسین قریشی** فرزند مرحوم حاج سید موسی صدرالتجار را بدینوسیله باستحضار بستگان وآشنایان می‌رساند مجلس ترحیم زنانه و مردانه آن‌مرحوم از ساعت ۲ تا ٤ بعدازظهر روز شنبه ۱۱ر٦ر۵۷ درمسجد مجد برگزار می‌شود .
خانواده‌های قریشی، حلمی، نخعی، وهابی، جراحی، مهندس بزرگ ابراهیمی، عدمی، ناجی، مهدی‌زاده ، دکتر آرمین، جدلی، عنقا، شهیقی، علیین، ودادی ، قائمی ، دولتشاهی، درگاهی، نیکنژاد، نیکخواه، شهرام مهر ، منصوری، آصفی، رضوانی، صادقی، مشیری ، یونسی ، وفائی، درخشان‌راد، دکتر پلاسید، پیرعلی ، ایروانی ، تمیز، دکتر آقازاده، تمکین، طاهری، مهیار ، محمدخانی ، فخرالدینی، فرداد، عرب نجفی .
ضمنا مخارج شب هفت صرف‌امور خیریه‌خواهدشد.
آ ـ ٤٥٤۱
اطلاعات ـ مصیبت وارده را به خانوادههای عزادار بویژه بازماندگان تسلیت می‌دهد .

انالله‌و انااليه راجعون
بانهایت تاسف وتالم درگذشت بانوی نیکوکار سرکار علیه **خانم صدیقه مهراندخت دبیرمنش (دولتشاهی)** صبیه مرحوم سناءالدوله را به‌آگاهی خویشان و آشنایان میرساند.
مجلس تذکر مردانه آن مرحومه روز جمعه دهم شهریور ماه در مسجد محمدیه واقع در خیابان دولت ـ چهارراه رستم‌آباد وختم زنانه در همانروز و همان ساعت خیابان دولت کوچه اردی‌بهشت کوی دبیرمنش پلاک ۱۱ برگزار میگردد .
خانواده‌های: بهمن‌ـ دبیرنیا‌ـ دبیرمنش ـ دولتشاهی‌ـ ضیائی‌ـ بهنام‌ـ رجائی‌ـ قائم مقامی‌ـ احتشامی‌ـ شهرستانی‌ـ غربی‌ـ رستمی‌ـ طائی‌ـ صابری‌ـ کریمی‌زند وخانواده‌های وابسته.
آ ـ ٦٤۹۹
اطلاعات ـ مصیبت وارده را بخانوادههای عزادار بویژه بازماندگان آنمرحومه تسلیت میدهد.

بانهایت تاسف وتاثر فراوان درگذشت ناگهانی شادروان مرحوم **یوسف حدادکاوه** کارمند عالیرتبه بازنشسته وزارت امور اقتصادی ودارائی را باستحضار کلیه دوستان و خویشاوندان میرساند مجلس ختم مردانه وزنانه فقید سعید از ساعت ٤الی٦ بعدازظهر روزشنبه یازدهم شهریور ماه جاری مطابق با ۲۸ ماه مبارک رمضان در خانقاه صفی علیشاه برگزار خواهد شد.
خانواده‌های: حدادکاوه‌ـ نخعی‌ـ نجم‌ـ تولیتی‌ـ فلسفی ـ مدنی‌ـ کاویانی‌ـ انصاری‌ـ عظیمزاده صانع‌ـ امیرخانی ـ فرهومند کتابچی ـ شهرابی‌ـ شمس بد‌ـ بختیاری ـ مختار معصومی ـ بصیر ـ معتمدی ـ بازارگادی ـ تاجبخش ـرضوی ـ معینی ـ اعتماد مقدم‌ـ شهیدزاده ـ شریف ـ شفیعی ـ پورسعیدی .
آ ـ ٦٤۷۳

بانهایت تاثر درگذشت ناگهانی همسر وپدر عزیزمان‌شادروان مرحوم **یوسف حداد کاوه** را به‌آگاهی خویشان و دوستان میرساند مجلس ترحیم زنانه ومردانه آن مرحوم روز شنبه یازدهم شهریور ماه جاری از ساعت ٤تا٦ بعداز ظهر در خانقاه صفی علیشاه برگزار میگردد.
افسرالملوک حدادکاوه (نخعی)‌ـ ناهید حداد کاوه ـ ثریا حداد کاوه‌ـ حمید رضا حدادکاوه.
آ ـ ٦٤۷۳
اطلاعات ـ مصیبت وارده را بخانوادههای عزادار تسلیت میدهد.

باندوه بسیار درگذشت مادر گرامی جناب آقای دکترطوسی و عمه آقای محمد حسین شمامی همکاران عالیقدرمان راباطلاع میرساند.
مجلس ترحیم آن فقید سعید از ساعت ۱۱الی۱۳ روز جمعه دهم شهریور ماه‌در خانقاه صفی علیشاه برگزار میگردد.
پزشکان بیمارستان سوانح سوختگی
آ ـ ۱٤۰۸۰

پرسه
درگذشت شادروان **خرمن شهریار باستانی اله‌آبادی** را بدینوسیله به‌آگاهی خویشاوندان و آشنایان و همکیشان‌میرساند پرسه آن روانشاد روزشنبه ۱۱ر٦ر۵۷ برابر با روز مهرایزد شهریور ماه در سالن ایرج خیابان قوام‌السلطنه کوچه زرتشتیان از ساعت ٤تا٦ بعداز نیمروز برگزار میگردد.
دولت ـ گوهر‌ـ شیرین‌ـ بانو‌ـ همایون‌ـ سرور باستانی اله‌آبادی‌و خانواده‌های‌وابسته‌ـ خسروی‌ـ سیستانی‌ـ زندمنوش‌ـ فرامرزیان‌ـ اختر خاوری‌ـ مینو‌ـ بن‌شاهی‌ـ امانت ـ نمیرانیان‌ـ سرایی‌ـ دادنام‌ـ باستانی‌ـ هوشنگی‌ـ شهریاری‌ـ یزدانی‌ـ آبیاری.
آ ـ ٦٤۳۳
اطلاعات: بخانوادههای عزادار تسلیت میدهد.

باتاسف و تاثر فراوان درگذشت شادروان **بانو نزهت‌الدوله** دبیرمنش (دولتشاهی) را به همکار ارجمند خود آقای‌سیروس بهمن تسلیت گفته و باطلاع میرساند :
مجلس ترحیم زنانه و مردانه فقید سعید روز شنبه یازدهم شهریور از ساعت ٤تا٦ درمنزل شخصی واقع در خیابان گیشا خیابان ١٤ پلاک ۱۰ منعقد است .
عطاءالله تدین ـکریم کریمپور ـ هوشنگ جهانگردمحبوب‌ـ هادی خاموش ـ غلامعلی مشیری ـ شاهرخ تویسرکانی ـ نصرالله آقاخانی ـ اسدالله اسدی آذر ـ منوچهر نوذری .
آ ـ ١٤١١٦

بانوی گران‌قدر وارجمند خانواده ،شاهزاده خانم **نزهت‌الدوله** دبیرمنش بادنیای مادی‌وداع گفت برای آرامش روح آن‌نازنین روز شنبه یازدهم شهریور از ساعت ٤تا٦ بعداز ظهر در منزل شخصی آنمرحوم واقع در خیابان گیشاکوچه چهاردهم پلاک ۱۰ گردهم جمع می‌آئیم.
خانواده های : بهمن ـ دبیرمنش ـ دبیرنیا ـ بهنام ـ زرین‌نعل ـ قائمقامی ـ احتشامی‌ـ فرخزاد ـ رجائی‌ـ دولتشاهی‌ـ پزشکی ـ ضیاء مقدم ـ مشیری ـ جوادی.
آ ـ ١٤١١٥
اطلاعات ـ مصیبت وارده را بکلیه افراد خانواده های عزادار بویژه بازماندگان آنمرحومه تسلیت میدهد .

خاندان مرحوم آیت‌اله آقای حاج آقا محسن اراکی و فامیلهای وابسته بانهایت‌تاسف وتاثرمرگ نابهنگام دکترعباس‌محسنی فرزند آقای محمد محسنی را باطلاع اقوام و آشنایان میرسانند.
مجلس ترحیم زنانه ومردانه از ساعت ٦الی ۵ر۷ بعد ازظهر روز شنبه ۱۱ شهریور ماه در خانقاه صفی علیشاه منعقدمیگردد.
محسنی‌ـ ملک ـ مدثر‌ـ یثربی‌نژاد ـ سجادی ـ حجتی ـ توکلی‌ـ شهیار‌ـ صدقیانی‌ـ وکیلی‌ـ ملکی‌ـ جواد‌ـ احمدی ـ تبریزی‌ـ محمدی‌ـ فرجادی‌ـ رهبری‌ـ کاشانی‌ـ مصلحی‌ـ حقیقی‌ـ کاظمی.
آ ـ ١٤۰۷۳

بااندوه وتاثر بی‌پایان فوت نابهنگام همسر و داماد عزیزمان **دکتر عباس محسنی** راباطلاع عموم آشنایان میرسانیم.
مجلس ترحیم زنانه ومردانه روز شنبه یازدهم شهریورماه در خانقاه صفی علیشاه از ساعت ٦الی۵ر۷ بعدازظهر منعقدمیگردد.
فیروزه پیرارشقی ـ قربانعلی پیرارشقی‌ـ اقدس نجاریور‌ـ پروانه‌ـ بهروز‌ـ فیروز‌ـ فرزانه و فرامرز پیرارشقی‌ـ خلیلی ـ نوروزی و خانواده‌های وابسته.
آ ـ ١٤۰٧٤

بدینوسیله فوت نابهنگام **دکتر عباس محسنی** دائی‌زاده‌عزیزم را باطلاع دوستان و آشنایان میرساند مجلس ختم آن مرحوم روزشنبه یازدهم شهریور از ساعت ۱۸تا۱۹ در خانقاه صفی علیشاه منعقد میگردد.
دکتر کورس سجادی
آ ـ ١٤٤۰۷۲

باقلبی داغدار وآکنده از تاثر مرگ نابهنگام فرزند ،همسر برادر وپدر عزیزمان **دکتر عباس محسنی** را باطلاع اقوام و دوستان میرسانیم.
مجلس ترحیم آن عزیز از دست رفته روز شنبه یازدهم شهریور ماه از ساعت ٦الی۵ر۷ بعدازظهر در خانقاه صفی‌علیشاه برگزار میگردد .
محمد محسنی‌ـ فاطمه ملک‌ـ فیروزه پیرارشقی‌ـ مرسده محسنی‌ـ فائزه محسنی‌ـ عطاءاله محسنی‌ـ فواد محسنی ـ مجتبی محسنی‌ـ مزدک محسنی.
آ ـ ١٤۰۷۵
اطلاعات‌ـ مصیبت وارده را ببازماندگان آنمرحوم وخانواده های وابسته تسلیت میدهد

بااندوه فراوان مصیبت جانگداز روانشاد **بانو آذرمیدخت قائم مقامی** همسر آقای اسدالله ناصح را باستحضار سروران‌عظام ودوستان گرام میرساند.
مجلس ترحیم مردانه وزنانه از ساعت ٤تا٦ بعدازظهر روز یکشنبه ۱۲ شهریور ماه ۱۳۵۷ در مسجدالجواد واقع درمیدان ۲۵ شهریور برگزار خواهد شد.
خانواده‌های: ناصح‌ـ قائم مقامی‌ـ قانع‌ـ خلف بیگی‌ـشیوائی‌ـ بختیار‌ـ هندی‌ـ ابوترابی‌ـ زارع مقدم‌ـ مروستیان ـ قدسی ـ ژیان‌ـ طاهریان‌ـ فتحیان.
۱ـ۲ ٦٤۹۳
اطلاعات ـ مصیبت وارده را بخانوادههای عزادار بویژه بازماندگان آنمرحومه تسلیت میدهد.

بادلی اندوهبار فوت نابهنگام فرزند و برادر عزیزو از دست رفته‌مان شادروان **رضا ماهانی** را باطلاع کلیه بستگان و دوستان محترم می‌رساند .
خانم بالا، محترم، عفت، فخری، پروین، پوران ، مهین ومنیژه ماهانی .
آ ـ ١٤١٢٦

با کمال تاسف وتالم فوت روانشاد **رضا ماهانی** را باطلاع بستگان ، دوستان وآشنایان گرامی می رساند مجلس ترحیم زنانه ومردانه آن فقید سعید از ساعت ۶ بعد از ظهر روز شنبه ۱۱ر٦ر۵۷ در مسجد مجد واقع در خیابان سپه برگزار می‌گردد .
خانواده‌های ماهانی، سیگارودی، حقانی، فرزان ، گیاهی، دکتر اسدیان، دکتر مدنی، نیای، شمس، خاکپور ، شادان، دکتر خدایاری، دکتر لشگری ، ارجمند ، نقفی ، پورفرخ، اسلامی، دانشمند، نعمتنژاد .
آ ـ ١٤١٢٧
اطلاعات ـ مصیبت وارده را بخانوادههای عزادار بویژه بازماندگان آنمرحوم تسلیت می‌دهد .

بانهایت تاسف وتالم درگذشت ناگهانی جوان ناکام **انور عظیمی آستارائی** راباطلاع خویشاوندان‌و آشنایان و همشهری های محترم مقیم‌مرکز میرساند. مجلس ترحیم مردانه و زنانه آن، مرحوم درروز شنبه از ساعت ۵الی۷ درمسجد ،حاجی حسن خیابان ارامنه شاهپور منعقد میباشد .
خانواده های : عظیمی ـلطف‌الهی ـ احمدزاده ـ نادری ـ کریمی ـتاجفر‌ـ یونسیان ـ زرگری ـ نذری مقدم ـ قاضی ـ بهروزیان ـ بخشوی ـ طالشی ـ ندافی ـ باباش‌پور
آ ـ ٦۵۳۱
اطلاعات ـ مصیبت وارده را بخانواده های عزادار تسلیت میدهد .

با نهایت تاثر وتاسف درگذشت شادروان **حاج علی اصغر شایان** را باطلاع کلیه بستگان و دوستان می‌رساند مجلس ترحیم مردانه وزنانه آن فقید سعید از ساعت ٤تا٦ بعداز ظهر روز شنبه ۱۱ر٦ر۵۷ در مسجد حضرت‌ابو الفضل واقع‌درخیابان تاج نرسیده به پمپ بنزین برگزارخواهدشد.
مهندس مسعود شایان، دکتر محسن شایان، احمد شایان ، منوچهر شایان ، منیژه شایان ، مهین شایان و خانواده‌های تهرانیها، دادستان، دبیخی، نوربخش،گرامی، مطری، دانشمند، دکتر اشراقی ، باقر نطاق، سعید نیازی، بهروز بیات .
آ ـ ١٤١٥٧
اطلاعات ـ به خانواده‌های عزادار مصیبت وارده‌را تسلیت می‌دهد .

هوالباقی
بانهایت تاسف و تاثر فوت‌نابهنگام‌بانو **زهرا حقیقی** (نهاوندی) راباطلاع دوستان و نهاوندیهای مقیم مرکز میرساند مجلس ختم مردانه و زنانه روز جمعه ۱۰ شهریور ماه ازساعت ٤تا٦ بعد ازظهردرمسجد حضرت ابو الفضل خیابان تاج‌برگزار می گردد.
خانواده‌های : بهرمانی، کیا، فیاض‌منش، روشن‌ضمیر، گرجی، ظفری، سیف، محمودی، حقیقی، ملکی.

خانواده‌های: مهرصادقی، قاجار، اعظمی ، عسگری رانکوهی، فخرائی ،رازی، پورخمامی ، انصاری، گیلانی، بروی .
با کمال تاسف وتالم درگذشت **آقای حسین مهرصادقی** را باطلاع خویشان و آشنایان می‌رساند مجلس‌ختم زنانه و مردانه آن مرحوم روز جمعه ۱۰ر٦ر۵۷ از ساعت ۵تا۷ بعداز ظهر در مسجد امیرالمومنین واقع در خیابان‌امیرآباد شمالی چهارراه شیراز ـ روبروی پمپ بنزین برگزارمیگردد.
آ ـ ٦۵۲۵
اطلاعات ـ مصیبت وارده را به خانوادههای عزادار بویژه بازماندگان آنمرحوم تسلیت می‌دهد .

خانواده‌های خزائی، هدایتی، احسانی، خلیلی عراقی، حجاری، شاه‌آبادی، عظیمی، وکیلی، صالحی ، مخملی ، خیابانی .
با تاسف فراوان درگذشت جانگداز بانو بتول خزائی فرزند مرحوم محمدرضا و همشیره مرحوم دکتر محمد خزائی را به‌اطلاع کلیه خویشان و آشنایان میرسانند.
مجلس ترحیم آن مرحومه زنانه ومردانه روز شنبه یازدهم شهریور ماه ۱۳۵۷ ازساعت ۱۲ تا ۱٤ در خانقاه صفی علیشاه برقرار می‌باشد .
علی اصغر خزائی، ابوالحسن، عباس، آمنه، عبدالمجید، حمید وسوسن خزائی .
آ ـ ٦۵۳۵
اطلاعات ـ مصیبت وارده را به خانوادههای عزادار بویژه بازماندگان آنمرحومه تسلیت می‌دهد .

باکمال تاسف فوت همسر و پدر بزرگوارمان **محمد ابراهیم ولی ملایری** راباطلاع میرساند مجلس ترحیم مردانه وزنانه آن مرحوم روز شنبه ۱۱ر٦ر۵۷ از ساعت ۲ الی ٤ بعد ازظهر در خانقاه صفی علیشاه برگزار میشود.
زرین‌تاج، ایرج، احمد، محمود، نیر، ابوالقاسم ، اعظم ، محمد ولی ملایری.
آ ـ ٦۵۱۹

بانهایت تاسف فوت آقای **محمد ابراهیم ولی ملایری** بزرگ خاندان ولی‌ملایری و پدر بزرگوار همسران خود را باطلاع میرساند مجلس ترحیم آن مرحوم روز شنبه ۱۱ر٦ر۵۷ ازساعت ۲الی٤ بعد ازظهر در خانقاه صفی علیشاه برگزار میشود.
خانواده های : رضا ، صمدی، فروزان، واحدی.
آ ـ ٦۵۱۹

باکمال تاسف بدینوسیله فوت آقای **محمد ابراهیم ولی** ملایری بزرگ خاندان ولی‌ملایری راباطلاع میرساند مجلس‌ترحیم آن مرحوم روز شنبه ۱۱ر٦ر۵۷ ازساعت۲الی ٤ بعد ازظهر در خانقاه صفی علیشاه برگزار میشود.
خانواده های: ولی ملایری، رضایی، خوانساری، رستمی، زهدی، صفری، افشار طوس ، حشمتی، راد، پرویزی، گروسی، برمخشاد، اعلم.
اطلاعات ـ مصیبت وارده را بخانواده های عزاداربویژه بازماندگان تسلیت میدهد.

بانهایت تاثر وتالم درگذشت مادر بزرگوار وعزیزمان شادروان **بانو ربابه اقتصادی** را به‌آگاهی می‌رسانیم، هزینه مجالس ترحیم صرف امور خیریه خواهد شد ضمنا روز ۱۰ر٦ر۱۳۵۷ از ساعت ۱۷ در امیرآباد شمالی خیابان‌زریر (رستم سابق) پلاک ٤۲ گردهم می نشینیم و یادش را گرامی می‌داریم .
نصرت اقتصادی، سرلشگر بازنشسته حمید اقتصادی، علی اقتصادی ، مجید اقتصادی ، ارسطو اقتصادی ، منوچهر اقتصادی .
آ ـ ٦۵۲۷
اطلاعات ـ مصیبت وارده را به خانوادههای عزادار بویژه بازماندگان تسلیت می‌دهد .

بانهایت تاسف فوت همسر گرامی عمه عزیزمان **علی‌اصغر صادقیان** را در وین به اطلاع دوستان و آشنایان میرساند مجلس ترحیم آنمرحوم روز شنبه یازدهم شهریور ماه از ساعت ۲الی٤ بعد ازظهر در مسجد الجواد واقع در میدان ۲۵ شهریور برپا خواهد بود.
ثریاخیام(خوشبین)، آذر خیام (مشکوتی)، مسعودخیام، زهره خیام، سوسن خیام (خوشنویس‌راد)، بهمن خیام، کیوان خیام، آندره خیام، مازیار خیام.
آ ـ ١٤١٤٢
اطلاعات ـ مصیبت وارده را بخانواده های عزادارتسلیت میدهد.

باکمال تاسف وتاثر فوت ناگهانی **بانو ایران شفقی (زاهدی)** همسر مرحوم سرهنگ قاسم شفقی را به اطلاع دوستان وبستگان می‌رساند. مجلس تذکری از ساعت ٤ الی٦ بعداز ظهر جمعه ۱۰ر٦ر۵۷ در منزل آن مرحومه واقع در خیابان آریامهر خیابان بیستون کوی ششم پلاک٤ برگزار خواهد شد. ضمنا هزینه مجالس ترحیم صرف‌امور خیریه خواهد شد .
خانواده‌های: شفقی، زاهدی، مهدیان، خوشنویس‌راد، اشراق جهرمی ، نیکفرزا، صدوقی ، ارشاد، زرگرنیا ، محمودی، منتخبی، محمد تقی‌خانی، عدل‌خواه، فرخ‌سیر، ترفان، منوچهری، اقتصادی،رسوایان، عظیمی، فتحعلی‌صبا.
اطلاعات ـ مصیبت وارده را به خانوادههای عزادار بویژه بازماندگان آنمرحومه تسلیت می‌دهد .

یادبود

بمناسبت چهلمین‌روز درگذشت مرحوم **رحمن حمیدی‌راد** را بدوستان وآشنایان می‌رسانیم مجلس یادبودی در روز جمعه ۱۰ر٦ر۱۳۵۷ ازساعت ٤ الی٦ بعدازظهر واقع در بهشت زهرا مقبره ۷۸٦ برگزار می‌باشد. ضمنا وسیله ایاب وذهاب ازمنزل آنمرحوم واقع در سی‌متری نارمک ایستگاه داروخانه دممتری پشت داروخانه کوچه مجاور پلاک ۲۳ و پلچوبی اول خیابان حقوقی راس ساعت ۳ آماده می‌باشد .
خانواده‌های : حمیدی‌راد، زرنگار، جهانبخش، حمیدی، جهانسوز، کاشانی، بهنام راد، کریمیان، فاتح‌مقدم، رضوی.
آ ـ ٦۵۱۱

اولین سالگرد پرواز زودرس ونابهنگام عزیز ازدست رفته‌مان شادروان مرحوم **سید حسین قادریان** به‌آسمان‌ها که آغاز غم جاودانه ماست فرارسید تو ای همیشه‌خاموش من و فرزندان ودوستانت روز جمعه دهم شهریور ساعت ٤تا٦ بعدازظهر اشکهایمان را به شستشوی مزارت واقع در بهشت‌زهرا آرامگاه خانوادگیت می‌آوریم .
همسر و فرزندان داغدارت

یادبود
چهل روز از درگذشت مادر عزیز وخواهر بزرگوارمان مرحومه **بدری گیلانیان** می‌گذرد روز جمعه دهم شهریورماه برمزارش واقع در بهشت معصومه گردهم هستیم ویادش را گرامی می‌داریم وهزینه مراسم چهلمش را صرف امور خیریه خواهیم نمود .
شیوا، معصومی، گیلانیان
آ ـ ١٤٠١٤

اولین سال درگذشت داور ـ قدیمی
یکسال است که دل سوخته مابهانه تورا میگیرد و سکوت وظلمت بهخانه ماسایه افکنده است یادت همیشه بردل های ما آتش‌بپا میکند آتشی که باباران اشک خاموشی ندارد .
اکنون بادل سوخته از ساعت ٤تا٦ بعداز ظهر جمعه ۱۰ شهریور سنگ مزارت راباآب دیده میشوئیم و یادت را گرامی میداریم . سالن شماره ٤ بهشت زهرا
مادر ـ همسر ـخواهر و فرزندان داغدارت
آ ـ ١٤١٢۵

گوهری چون‌تو روح‌پرور و پاک
حیف باشد که سر نهی در خاک
هرکل که بیشتر بهمن میدهد صفا
گل‌چین روزگار امانش نمیدهد
ای گل‌ما کهتو پنهان شده‌ای دردل‌خاک
ما جملگی زغمت گشته‌ایم دیوانه وهلاک
مطمئن باشکه داغت نرود از دل‌ما
مگر آنروز که درخاک شود منزل ما
هفتمین‌روز درگذشت شادروان مرحوم **اکبر صداقت‌پور** را باطلاع کلیه فامیل ودوستان می‌رسانیم بدین‌مناسبت مجلس یادبود روز پنجشنبه نهم شهریور ماه از ساعت ٤ تا٦ بعداز ظهر در بهشت زهرا برگزار می‌گردد .
حضور بستگان و دوستان موجب شادی روح آن مرحوم ونسلی‌خاطر بازماندگان خواهد بود.
خانواده صداقت‌پور

بازگشت همه بسوی خداست
جمعه دهم شهریورماه برابر با یکمین سالگرد پدرمهربانمان **سید علیرضا علیدوستی** می‌باشد بدین مناسبت از ساعت۳ الی۵ بعد از ظهر در آرامگاهش در بهشت زهرا به عزا خواهیم نشست .
حضور دوستان وبستگان موجب تسلی خاطر بازماندگان وشادی روح آنمرحوم خواهد بود .
سودابه علیدوستی، سید یوسف علیدوستی ، سید حسین علیدوستی .
آ ـ ١٤١٤۰

هفتمین‌روز درگذشت‌شادروان بانو **شوکت‌الملوک رحیمی** را باطلاع کلیه فامیل ودوستان می‌رسانیم بدین مناسبت مجلس یادبودی روز شنبه یازدهم شهریور ماه مصادف با بیست وهشتم ماه مبارک رمضان از ساعت ۳ الی۵ بعد از ظهر برسر مزارش واقع در بهشت زهرا به ماتم خواهیم نشست حضور دوستان و بستگان موجب شادی روح‌آن مرحوم وتسلی‌خاطر بازماندگان خواهد بود.
خانواده کریمیان ـ رحیمی
آ ـ ١٤١٤١

یکسال از پرپر شدن گل زندگی ما گذشت وما هنوز درغم واندوه از دست رفته‌مان پروانه عزیز وفقید ناکام به سوک نشسته‌ایم چگونه باور کنیم که‌دست مهربان وگرمت را پست خاک سیردهای چشمهای بی‌فروغ‌مان پدر مانده وغم بی‌تو بودن را باور نداریم از آشنایان و دوستان تقاضا می‌شود شنبه یازدهم شهریور مطابق بیست‌وهشتم ماه مبارک رمضان ساعت ۵ بعداز ظهر درمنزل آنمرحومه گردهم آمده بباغ فردوس برمزارش می رویم و یادش را گرامی می‌داریم .
پدر ومادر و برادران داغدارش
آ ـ ١٤١٤٩

بازگشت همه بسوی خداست
دهم روز جمعه شهریور ماه مصادف با چهلمین روز درگذشت عزیز از دست رفته‌مان همسرم شادروان **مجید دوامیان** می‌باشد بدین مناسبت مجلس تذکری از ساعت٦ ونیم بعداز ظهردرمنزل شخصی آن مرحوم واقع در تهران ویلا برگزار می‌شود حضور دوستان و بستگان موجب شادی روح آنمرحوم وتسلی خاطر بازماندگان خواهدبود.
اشرف اکبری (دوامیان)، یوسف دوامیان ، سیروس دوامیان .
آ ـ ١٤١٥۰

تسلیت

جناب آقای محمدرضا سعادت‌فرد
مدیریت عامل محترم شرکت توزیع لبنیات تهران
تحمل غم‌مرگ برادر بسیار سخت و جانگداز است .
مارا هم در سوک برادر عزیزتان مرحوم جواد سعادت فرد سهیم بدانید .
ازطرف کلیه کارکنان قسمت ترانسپورت توزیع لبنیات تهران ـ حسین محمدی
آ ـ ٦۵۲۹

جناب آقای مهندس جواد عقیلی وبانو
باکمال تاسف وتاثر مصیبت وارده را تسلیت عرض نموده سلامتی وبقاء عمر آن خانواده محترم را از خداوند متعال خواستاریم.
منصوره ونعیم‌پور آرگین
آ ـ ١٤٠٢٧

دوستان عزیز وگرامی لی‌لی‌وماری باسیلا
مصیبت وارده را از صمیم قلب تسلیت عرض مینمائیم.
نسرین وبهروز اختر خاوری
آ ـ ١٤٤٠٨٣

طاهره‌عزیز
بانهایت تاسف وتاثر فوت ناگهانی پدرت را از صمیم قلب بتو وخانواده محترمت تسلیت می‌گویم.
منصور روشن
آ ـ ١٤٤٠٨۵

هیئت مدیره وکارکنان شرکت کنسرسیوم مهندسین مشاور گروپ
درگذشت همکار صدیق وشریف خود آقای سید محمدحسین قریشی را بجناب آقای مصطفی بزرگ ابراهیمی مدیر عامل و خانواده وبستگان آنمرحوم تسلیت عرض مینمایند.
آ ـ ٦۵۰۱

خانواده محترم ملکی
بانهایت تاسف درگذشت مادر گرامیتان را تسلیت گفته وبقای عمر بازماندگان آن مرحومه را مسئلت داریم.
منصوری‌ـ ظفری
آ ـ ٦۵۰۹

جناب سرهنگ احمد طاهری وبانو
نشستن برسوک مادر دردی بس عظیم است ضمن عرض تسلیت بحضورتان دوام عمر شما وسایر بازماندگان مرحومه فقید را از خدای بزرگ خواستاریم.
حسن قندچی وبانو‌ـ دکتر محمد کثیرزاده وبانو ـ دکتر امیر قندچی وبانو ـ کاظم شفقی وبانو
آ ـ ١٤٠٢٩

خانواده محترم ابراهیمی‌کندلی
علی‌نقی عزیز از میان ما رفت او انسان کامل وباارزشی بود که در جمع بهدفهای انسانی صمیمانه یاری میکرد. با اظهار اندوهی عمیق‌مصیبت وارده‌را بیکایک اعضاء محترم‌خانواده ودوستان وی تسلیت گفته و خود را دراین سوک شریک میدانیم.
سندیکای کارکنان بانک تهران
آ ـ ١٤١١٧

جناب آقای مهندس قصبه‌ای
بانهایت تاسف درگذشت پدر گرامیتانرا تسلیت عرض‌نموده بقاء عمر بازماندگان را از درگاه ایزد متعال خواستار است .
مدیران و کارکنان شرکت ناتاش
آ ـ ١٤١١٨

جناب آقای حسن عنوانی باکمال تاسف درگذشت حاج اسماعیل حدادزاده ابوی محترم همسرتان را حضورآن جناب وخانواده محترم تسلیت عرض نموده خود را درغم شما شریک میدانم .
تی‌بی‌تی فیشرآباد ـ رضا کیماسی
آ ـ ١٤٤١٣٤

جناب آقای دکتر سلیمان آقائی
مدیر عامل محترم بانک ایرانشهر
بااندوه فراوان مصیبت وارده را تسلیت میگوئیم.
مدیران و کارکنان بانک بین‌المللی ایران
آ ـ ١٤١٣١

همکار محترم جناب آقای مهدی معتمدی
بانهایت تاسف وتاثر مصیبت وارده را از صمیم قلب‌تسلیت عرض نموده واز خداوند برای سایر بازماندگان صبر وشکیبائی آرزومندیم .
عبدالحسین کاهن ـ بیژن فاضل‌ـ اردشیر قنبرنیا ـ جعفر کبیری ـ کریم سامانی‌ـ کاظم مقدم ـ صادق افشار ـ جواد سیمرانی ـ مرتضی علمداری .
آ ـ ١٤١٤٦

آقای رافی درهوانسیان
درگذشت غم‌انگیز پدرو مادر عزیزتان را تسلیت عرض می نمائیم .
رسول مهدی‌زادگان و بانو
آ ـ ٤٥٧٣

جناب آقای عبدالحسن خزائلی
ذیحساب سازمان منطقه‌ای بهداری وبهزیستی‌استان‌سمنان
فوت مادرتان را تسلیت می گوئیم ما را در اندوهت شریک بدان .
کارکنان امور اداری سازمان منطقه‌ای بهداری و بهزیستی استان سمنان .
آ ـ ٤٥٧۵

جناب آقای مهندس آرتور درهوانسیان
فوت جانگداز ونابهنگام پدر ومادر گرامیتان را به آن‌جناب وکلیه بازماندگان سمیمانه تسلیت عرض می‌نماید.
هرایرهاروطونیان وبانو
آ ـ ١٣٨٧۰

جناب آقایان طاهر وفریدون مشکین‌خط
فوت تاثرانگیز ونابهنگام آقای شریف مشکین خط راتسلیت گفته ما را درغم خود شریک بدانید از خداوند بزرگ‌سلامتی شما را خواهانیم .
محمدعلی حضرتی‌ـ میرزاآقا عظیمی
آ ـ ١٤٠٤۵

بانهایت تاسف درگذشت جانگداز شادروان شریف مشگین‌خط نویسنده و خبرنگار روزنامه اطلاعات را به بازماندگان آنمرحوم بخصوص همسر، فرزندان و برادران آن فقید سعید صمیمانه تسلیت عرض نموده، بقاء عمر و سلامتی ایشان را از درگاه خداوند متعال مسئلت دارد.
اصغر قندچی
آ ـ ١٤١٧٦

با کمال تاثر فوت مرحوم شادروان شریف مشگین راکه یکی از شخصیت‌های مطبوعاتی بود به‌عموم‌بازماندگان آنمرحوم بخصوص همسر، فرزندان و بر

تقویم اطلاعات

ساعات شرعی
استخراج دکتر ریاضی کرمانی

پنجشنبه ـ نهم شهریور ماه ۱۳۵۷
۲۶ رمضان‌المبارک ۱۳۹۸ـ ۳۱ اوت ۱۹۷۸
توپ افطار . . . . . ساعت ۷ و۲۲ دقیقه
توپ سحر (فردا) . . ساعت ٤ و۳۱ دقیقه
طلوع آفتاب (فردا) . . ساعت ٦ و۲ دقیقه
ظهر شرعی (فردا) . . ساعت ۱۲ و۳٦ دقیقه
توپ افطار (فردا) . . ساعت ۷و۲۱ دقیقه

رادیو لندن :

اگر آشتی انجام نشود کار به حکومت نظامی میکشد

سیاست های جدید که اول از طرف شاهنشاه و اکنون بوسیله شریف امامی نخست وزیر جدید ایران اعلام شده است بطور واضح پاسخی است به شورش های چند ماهه که در سال جاری اکثر نقاط کشور را در برگرفته است ، ولی تشکیل دولت جدید و تلاش های نخست وزیر آن برای مصالحه با مخالفان مذهبی در این مرحله هنوز موفقیتی بدست نیاورده و شورش‌ها کم و بیش ادامه دارد . گو اینکه اکنون روشن است در سیستم سیاسی ایران تحول عمده‌ای صورت گرفته است .

از بهار سال ۱۹۷۵ همه فعالیت های سیاسی قانونی محدود و منحصر به حزب رستاخیز شده بود ، حتی احزاب میانه‌روئی که در دهه گذشته با اجازه فعالیت میکردند منحل گشتند ، اکنون برای باردیگر احزاب سیاسی دوباره شکل میگیرند ، و بدیهی است که قصد دارند در انتخابات عمومی ماه ژوئن آینده شرکت کنند .البته هنوز محدودیتهای واضحی در مورد ابراز عقاید سیاسی وجود دارد ولی محتمل بنظر میرسد که احزاب مارکسیستی امکان تاسیس پیدا کنند . با وجود این تعداد وسیعی ازمنفردین و گروه های سیاسی بسرعت ازفضای سیاسی جدید در کشور بهره برداری کرده‌و ۱۲ حزب ظهور کردند ، تا وعده های شریف امامی را در مورد آزادی‌های سیاسی به آزمایش بگذارند. ولی اینکه آیا این احزاب از پشتیبانی جدی و وسیع برخوردار خواهند شد ، یا خیر ، آینده نشان خواهد داد . از همه این احزاب فقط یکی دو حزب و رهبران آنها متعلق به آخرین دوره نسبتا آزاد از تاریخ سیاسی ایران هستند ، جبهه ملی که متشکل از سه حزب است ، بعضی از سنت های دکتر مصدق رهبر رادیکال ایرانیان را در سال های ۱۹۵۰ بارث برده استو احتمالا این‌حزب مهمترین‌حزب موجود میباشد .

بعضی از ناظران خارجی تصور میکنند که نشانه هائی دیده‌اند که حاکی از توجه دکتر کریم سنجابی رهبر جبهه ملی نسبت به درخواست ها و اظهارات دولت جدیداست. ولی بیانات اخیروی ماری از هرگونه سازشی بنظر میرسد. از رهبر یکی از احزاب نقل قول شده است تنها دولتی‌که مورد قبول‌خواهد بوددولتی است که متشکل از کسانی باشد که در بیستو پنج سال اخیر جزو حکومت نبوده و قدرتی نداشتند ، یک گروه مخالف دولت نیز یعنی نهضت آزادی که‌رهبری آنرا مهندس مهدی بازرگان بعهده دارد دولت جدید و ضوابط آنرا مسکن موقت خوانده است ، مضمون های مشترکی دربیانیه های رهبران گروه های‌مخالف بچشم میخورد،آنها خواستار عفو زندانیان سیاسی هستند و این خواسته‌ایست که‌شریف امامی هم‌اکنون آنرا رد کرده است .

در خواست های بیشتر بر روی آزادی‌مطبوعات وتعقیب و تنبیه مقامات رسمی که‌متهم بارتکاب جرائم و جنایات شده‌اند ، متمرکز شده است. مسئله اصلی اینست که آیا دولت جدید قادر خواهدبود که حداقل حمایت قسمتی از تشکیلات‌مذهبی را بخود جلب کند یا خیر ؟ با اینکه‌دیروز بعد از پانزده سال عکس‌آیت‌اله خمینی برای اولین بار در مطبوعات ایران چاپ شده‌بود ولی هیچ نشانه‌ای که حاکی‌از مصالحه باشد بچشم نمیخورد آیت‌اله خمینی بیانیه بسیار شدیداللحنی انتشار داده است که بنظر میرسد نظر نهائی‌وی نسبت به دولت جدید باشد، همچنین بنظر نمیرسد کهرژیم ایران بمصالحه دائم با آیت‌اله شریعتمداری که رهبرمذهبیون میانه‌رو است دست یافته باشد اگر چنین سازشی در آینده خیلی نزدیک حاصل نشود تعادل سیاسی ایران احتمالا دوباره بهم خواهد خورد، رژیم نمیتواند بیش از این اجازه ادامه ناآرامی های خشونت آمیز بدهد ، زیراهر وقتی که شورشی پیش‌میاید از قدرت دولت کاسته میشود و اگر اقدامات قهر آمیز از طرف سیاسی متوقف نشود تمایل بتوسل بزور حتی از طریق وضع حکومت نظامی تقویت خواهد شد .

سر مقاله روزنامه فایننشنل تایمز از روی کار آمدن‌شریف امامی سخن میگوید و روی کارآمدن‌شریف امامی‌رابعنوان نخست وزیر جدید ایران نشانه‌ای از قابلیت انعطاف و آزادی بخشی شاهنشاه میداند که در این اواخر مصمم به اجرای‌آن بوده‌اند شاهنشاه‌با اختیار دادن به نخست وزیر جدید برای بستن قمارخانه ها و بازگشت به تقویم هجری شمسی به‌تاکتیک مطلوب خود یعنی باصطلاح اسلحه ازدست مخالفان گرفتن دست زده‌اند این روزنامه مینویسد اما مسئله قدرت سیاسی هنوز لاینحل مانده است .

بالاخره کدام حزب

کاخ رفیع‌و باشکوه‌حزبی، که ابتدا برای حزب ایران نوین ساخته شد بعد قرار شد که حزب‌رستاخیز درآن مستقر شود وحالا که‌حزب رستاخیز دیگر فراگیرنیست چه ... آیا هرگز حزبی در کشور ما در این کاخ رفیع استقرار خواهد یافت ؟

اطلاعات دیپلماتیک

دعوت از شاهنشاه ایران برای سفر به ژاپن

بنابر گزارشی که‌خبرگزاری فرانسه ازتوکیو مخابره کرده، «تاکوئوفوکودا » نخست وزیر ژاپن در سفر آینده‌خود به خاورمیانه از شاهنشاه ایران و ولیعهد عربستان برای بازدید از ژاپن دعوت خواهد کرد . «فوکودا» پنجم سپتامبر برای مذاکرات مهمی به ایران ، عربستان ، امارات متحده عربی و قطر سفر خواهد کرد.

سرمقاله تایمز

روزنامه معتبر تایمز در سرمقاله‌ای نگرانی شوروی را ازچین که باسفر صدر هوا به اروپا بیشتر شده است مورد بررسی قرار میدهد و می ـ نویسد تاکنون نگرانی های شوروی در باره چین تنها از این جهت بودکه شوروی‌صد ها کیلو متر مرز مشترک با آن کشور دارد ، اما اکنون صدر ـ هوابرومانی سفر کرده است کشوری که وابسته به پیمان ورشو استوی به یوگسلاوی رفته است یعنی کشوری که‌ذی نفوذ است و بالاخره اکنون صدرهوا در تهران است ، پایتخت کشوری که از نظر سیاسی بسیار حساس میباشد.

تایمز در سرمقاله‌اش مینویسد این سفرها دروا قع‌یک محاصره نظامی نیست اما بنظر میرسد گامی بسوی آن باشد، تایمز چنین ادامه‌میدهد شوروی ها نگران روابطشان با امریکا و کشور های اروپای غربی‌هستند ودرباره عدم ثبات هائی که در کشور های شبه جزیره بالکان وجود دارد ، بخصوص در صورت مرگ پرزیدنت تیتو نگران می‌باشند. نگرانی دیگر شوروی مسئله وفاداری کشور های عضو پیمان ورشو است. روزنامه تایمز مینویسدبندرت میتوان موقعیت بدتری رابرای شروع احساسات خصمانه‌ای‌که بوسیله چین آغاز شده است پیدا کرد این روزنامه ادامه‌می‌ـ دهد قدرت های غرب باید در مورد نزدیک شدن باین مسائل حساس را مدنظر قرار دهندامااین بدان معنی نیست که خودرا ناچار بینند کهراه را برای شوروی هموار سازند.

مذاکرات شاهنشاه ورهبر خلق چین

اولین دور مذاکرات شاهنشاه آریامهر، وصدر هواکوفنگ پیش از ظهر دیروز در کاخ سعدآباد انجام گرفت. رهبران‌ایران و چین پس از آنکه نیم ساعت بطور خصوصی گفتگو کردند، همراه باهیئت های نمایندگی دو کشور ، مسائل مورد علاقه ایران‌و چین را مورد بررسی قرار دادند. از جانب ایران ، وزیران امور خارجه ، بازرگانی، گروهی‌ازمعاونان این دو وزارتخانه ، و از سوی جمهوری خلق چین قائم مقام رئیس شورای دولتی، و کمیته ملی،رئیس کمیته انقلابی استان سچوآن، وزیر خارجه و چند تن از مقامات وزارت خارجه و بازرگانی حضور داشتند. سفیر ایران در چین ، و سفیر جمهوری خلق‌چین دردربارشاهنشاهی نیز در این گفتگوها حضور داشتند. در پایان نخستین دور مذاکرات، صدر هوا ـ کوفنگ‌درآرامگاه‌اعلیحضرت رضا شاه کبیر حضور یافته و تاج گلی‌نثارکردند. پهنگام‌ورودحضرت هواکوفنگ به آرامگاه والاحضرت‌شاهپور عبدالرضا از معظمله استقبال کردند.

در جریان میهمانی اعلیحضرتین بافتخار رهبر چین، که در کاخ گلستان برگزار شد. هدایائی بین رهبران دو کشور مبادله شد. از جانب شاهنشاه‌یک قطعه قالی نفیس و از جانب هواکوفنگ یک جعبه ازکار های دستی چین تقدیم شد.

شاهنشاه ایران در نطق خود به شباهت نظر های چین و ایران اشاره کردند که هردو طرفدار حفظ وضع حاضر در منطقه‌خلیج فارس و اقیانوس هند هستند .

شاهنشاه گفتند: چین هم معتقد است حفظ امنیت‌آن منطقه باید وظیفه‌خودکشور های منطقه باشد .

انعکاس خارجی

● تهران‌ـ آسوشیتدپرس‌ـ دیروز شاهنشاه ایران و هواکوفنگ رهبر حزب کمونیست چین نخستین‌دور مذاکرات خود را برای تازه‌ترکردن مناسبات‌دو هزار ساله خویش آغاز کردند.

مذاکرات در کاخ سعدآباد انجام گرفت و روسای دو کشور به اتفاق اعضای‌هیات نمایندگی خویش مدت دو ساعت بایکدیگر به گفت‌وگو نشستند. جزئیات مذاکرات فاش نشده است ولی منابع آگاه دولتی و جرایدخاطر‌ـ نشان ساختند که رقابتهای قدرت‌های بزرگ در خلیج فارس و اقیانوس هندجزو مسائل اصلی برنامه بوده است .

حضور افسران عالیرتبه‌دو کشور در نخستین دور مذاکرات این استقلال را تائید می‌کند .

ایران و چین هردو با یکدیگر توافق دارند که این منطقه استراتژیکی نفت‌خیز در مورد نقشه های قدرت های بزرگ بویژه از جانب اتحاد شوروی آسیب پذیر است .

در ضیافتی که به افتخار هواکوفنگ داده شد،رهبر چین با انتقاد معمولی خود از برتری طلبی های ابر‌ـ قدرت‌ها، شوروی رابطور غیر مستقیم مورد حمله‌قرار داد، ولی شاهنشاه ایران‌در آغاز سخنان خود اصرار ایران را در مورد اینکه دولت های منطقه باید مستقیما مسئول ثبات و امنیت خود باشند بار دیگر تائید کردند .

● رادیو لندن‌ـ هواکوفنگ رهبر حزب کمونیست‌چین برای اولین بار است که بیک کشور غیر کمونیست سفر می‌کند .

هواکوفنگ در ضیافتی‌در تهران از سیاست ابرقدرتها انتقاد کرد و دخالت آنها را در امور کشور های دیگر محکوم نمود.

اما خبرنگاران می گویندکه لحن نطق او در مقایسه با نطق هائی که‌در یوگسلاوی و رومانی ایرادکرد بسیار ملایم بود .

ناآرامی ایران امنیت خلیج فارس رامختل میکند

کویت ـخبرگزاریها ـشیخ سعد العبدالله الصباح ولیعهد و نخست وزیر کویت دیروز ضمن‌عنوان کردن هشداری‌برای پرحذر بودن از خطرات‌مداخله خارجی در منطقه خلیج فارس اظهار داشت که سرگرم‌ازسر گرفتن کوشش هایی برای به وجود آوردن رقیبات امنیت دسته‌جمعی دراین منطقه است.

ولیعهد ونخست وزیر کویت اظهار داشت‌که ناآرامی جاری اوضاع درایران نخستین‌نشانه از نقشه‌ای است که بوسیله برخی از ابرقدرت هابرای‌مختل ساختن ثبات در ناحیه خلیج فارس تدارك شده‌است .

شیخ عبدالله که ضمن مصاحبه‌ای با روزنامه کویتی السیاسه این نکات را عنوان کرده است گفت که اجتماعی فراگیر در سطح مقامات منطقه خلیج فارس ممکن است در یکی از کشور های این‌ناحیه برپاشود، وی اظهار داشت که تماس های دوجانبه بین کشور های مختلف ناحیه خلیج‌فارس در باره موضوع مورد اشاره وی هم‌اکنون در جریان است ولی از پرداختن به جزئیات‌این مطلب خودداری کرد. درتهران دیشب به مقامات کویتی‌دست‌ـ رسی پیدا نشد تانظر آنها در باره سخنان ولیعهد و نخست وزیر کشورشان استفسار شود و در عین حال یك سخنگوی وزارت خارجه ایران هم که‌از وی در همین زمینه نظرخواسته شده بود، ازاین کار خودداری کرد.

با اینحال منابع سیاسی‌در کویت ضمن جوابگویی به پرسش های خبرنگاریونایتد ـ پرس اظهار داشته‌اند که در اجتماع مورد اشاره شیخ‌عبداله در اطراف تدابیری که باید برای تضمین امنیت منطقه‌خلیج فارس بطور مشترك بکاربسته شود بعنوان مهمترین موضوع بحث گفتگو خواهدشد .و هدف نهایی این مجاهدات همانطور که گفته شد حفظ ثبات منطقه دربرابر مداخلات خارجی‌خواهد بود.

ایران از دیر باز مبلغ و طرفدار این نوع همکاری های منطقه‌ای بوده ولی فشاری‌راکه زمانی برای رسیدن به این مقصود وارد میاورد به دلیل اهمالی که‌کشورهای عرب‌منطقه در دادن جوابهای مثبتو اجابت کننده بخرج دادند متوقف کرده است .

با اینحال اغتشاش های جاری درایران ظاهرا زنك خطری رابرای همسایگانش در منطقه خلیج فارس به صدا درآورده که آنها از خطراتی که ممکن است در کمین‌منطقه باشد آگاه کرده است .

اینها همان مخاطراتی‌هستند که به پیشرفت‌های نفوذشوروی در شاخ آفریقا و یمن جنوبی و افغانستان نیز خود نمایی کرده‌اند .

کمتر از یك هفته پیش‌امیر سلطان‌بن عبدالعزیز وزیردفاع عربستان سعودی خواستار آن شده بود که ایران در برابر تهدید هائی که از ناحیه کمونیسم متوجه ثباتو آرامش این کشور شده است مورد حمایت قرار گیرد.

ولیعهد و نخست وزیر کویت در مصاحبه دیروزش باروزنامه السیاسه گفت که بلوا های اخیر درایران به ثبات منطقه خدمتی نمی کندو پدید آمدن هر وضع غیر عادی در ایران براحوال و سرنوشت های‌سایر ممالك ناحیه خلیج فارس و مخصوصا بر ثبات و امنیت‌این منطقه تاثیر خواهدگذاشت .

شیخ عبداله اظهار داشت‌که استفاده از اعمال‌خشونت آمیز در منطقه صرف‌نظر از هرصحنه یاسرچشمه‌ای که داشته‌باشند بهرحال قبل از هر چیز به این هدف خدمت میکنند که امنیت و ثبات این منطقه را مختل سازند.

ولیعهدو نخست وزیرکویت بعنوان نتیجه‌گیری کشورهای منطقه خلیج فارس را دعوت کرد که هشیاری خود را از دست ندهند.

شریف امامی:من بااین حرفهاازمیدان‌درنمیروم

دیروز شریف‌امامی نخست وزیر گفت:ما باروحانیون داخل کشور تماس برقرار کردیم و مشغول مذاکره‌ایم و با خارج از کشور هیچ گونه تماسی نداریم و هیچ کس را هم به خارج نفرستاده‌ایم .

شریف امامی دیروز مطالب فوق راپس از مراسم‌تودیع با همکاران سابق خود در سنا به خرابکاران اظهار داشت و در مورد مذاکره با مقامات گفت :

بطوریکه قبلا هم اظهار کرده‌ام، با آیات عظام داخلی کشور تماس پیدا کرده‌ایم و مشغول‌مذاکرات هستیم و این تماس‌هادنبال خواهد شدوادامه خواهد یافت و بحثی نیست که ما سعی خواهیم کرد که‌تفاهم بوجود آید، ولی بخارج هنوز نرسیده‌ایم که کسی‌را بفرستیم وکسی بخارج‌برود و تماس بگیرد .

این فکری هم که پیداشده، بیشتر از آنجهت بود که بما اطلاع داده بودند یک نفر از خرابکارانی که‌سینما رکس آبادان را آتش زده و خراب کرده بود دولت عراق گرفته است و حاضر است اورا بما تحویل‌بدهد که البته از این بابت هم ما از دولت عراق تشکر می کنیم .

دیروز (پریروز) یک طیاره مخصوص باهیاتی‌فرستادیم که آن خرابکار را بروند تحویل بگیرند، و بیاورند به ایران .

کسانی که از رفتن طیاره و فرستادن جمعیتی برای تحویل گرفتن آن دستگیر شده مطلع شده بودند،فکر کرده‌اند که هیاتی میرود به بغداد و نجف و اینها بااشخاصی تماس میگیرند.. و حال اینکه ما هنوز در مرحله‌ای هستیم که فقط با کسانی که در داخل کشور هستند باید تماس برقرار کنیم و صحبت‌کنیم و زمینه فراهم کنیم وتفاهم حاصل کنیم، این مطلب متاسفانه در اثر عجله‌کاری که بعضی از روزنامه ها کردند، اشتباهی پیش‌آورد و موجب سوء تفاهماتی‌هم شده است .

ولی من اینجا صریحا می گویم که این اشتباه ناشی‌از این‌بود که‌یک‌طیاره‌مخصوص فرستادیم برای آوردن آن دستگیر شده‌ای که در بغداد حاضر شده‌اندبما تحویل‌دهند.

بنده فکر میکنم وضع کشور اکنون بصورتی است که‌همه افراد بایستی احساس مسئولیت بکنند و ترتیبی اتخاذ کنند که وضع مملکت بصورت عادی بازگردد و همه مردم بتوانند دنبال کارو زندگی خودشان بروندو دولت هم برسد به‌این که کار مثبت و مفید برای مردم انجام دهد.

از مصاحبه هائی که صورت گرفته است دراین دو روزاخیر بعلت گرفتاری‌هائی که‌داشته‌ام، متاسفانه فرصت‌مطالعه‌نداشته‌ام ولی بطور کلی فکر میکنم هر ایرانی که‌بوطن و مملکتش علاقمند هست بایستی که‌احتراز کند از کاریکه مملکت را به خرابی بکشاند و ایجاد زحمت و ناراحتی و نگرانی برای‌افراد رافراهم کند.

دولت هم سعی میکند به‌این که کارهای مفیدی برای مردم انجام بدهد، باهمه طبقات‌مردم تماس گرفته خواهد شدوسعی میکنیم که اگر اختلافاتی هم در بین باشد ، رفع بشود .

امانکته‌ای که باید تذکر بدهم این است که بعضی ها تصور میکنند ازاین که حملاتی به دولت بکنند یا مسائلی را به دولت نسبت دهند سودی نصیب میشود ، مثل اینکه‌تا بحال گفته میشد که کارسوزاندن سینمای رکس رادولت کرده است ، واقعا تعجب میکنم ، چطور ممکن است فردی پیدا بشود که در دستگاه دولت با داشتن مسئولیت اداره مملکت، دست به چنین کاری بزند که عده کثیری بیگناه سوخته شوند . دولت خودش مسئولیت دارد که حفظ نظم بکند.

حالا که معلوم شده‌است ، ملاحظه میشود که‌این نسبت‌ها تاچه حد بیجا بوده‌و این‌مطالبی که گفته شده است ،غرض‌آلود بوده‌است ...

نکته دیگری که لازم‌میدانم بگویم این است که در همین چند روز نسبت هائی به خود من داده‌اند و مطالبی گفته‌اند که بکلی خالی ازحقیقت است، ولی باید بدانند که من ازاین حرفها مطلقا نگرانی ندارم و چیزی که بدروغ بمن‌بگویند، من برای آن یك دینار ، یك قاز ارزش قائل نیستم ، و با نهایت صمیمیتو باعزمی‌راسخ وظیفه مهمی را که بمن‌واگذار شده‌است تا انتها دنبال‌خواهم کرد و ازاین حرفها از میدان بیرون نخواهم رفت .

نتیجه قرعه کشی بلیطهای بخت آزمائی ملی

سری ۱۴۴۵ چهارشنبه ۳۷/٦/۸

برندگان یك رقمی

۹ باگوی قرمز	۹ باگوی آبی
۸ تومان	۱۲ تومان

برندگان ۲ رقمی تاجوایز ممتاز

۰٦	برندگان ۱۵	تومانی
۹۵۱	برندگان ۵۰	تومانی
۳۵۸٦	برندگان ۵۰۰	تومانی
۷۹۱۵۸	برندگان ۱۰۰۰	تومانی
۰٦۳۰٤	برندگان ۲۰۰۰	تومانی
۵۹۸۸۳	برندگان ۳۰۰۰	تومانی
۳۳۳۷٦	برندگان ۴۰۰۰	تومانی
٦٤۲۵۹	برندگان ۵۰۰۰	تومانی

برندگان جوایز بزرگ ۱۰/۰۰۰ تومانی
۰٤۳۳٤۱

برندگان جوایز ممتاز ۱۰۰/۰۰۰ تومانی
۱٤۳۳٤۱

برندگان جوایز ممتاز ۱۰۰هزارتومانی بایدتاساعت ۱۰صبح روز چهارشنبه ۱۵ شهریورماه ۲۵۳۷ برای تعیین برنده ۷۰۰هزارتومان پول خانه به بنگاه بخت آزمائی ملی مراجعه نمایند

برندگان جوایز۳هزارتومانی تا۱۰هزارتومانی نیز، برای تعیین دومین قهرمان شانس که برنده ۳۰هزارتومان پول نقد میشود، بایدتاهمان روز وساعت به بنگاه بخت آزمائی ملی مراجعه نمایند

مطبوعات ایران به نسیم ملایم آزادی رسیدند

رادیولندن :وعده های دولت جدید شریف امامی باعث شده تا اکنون احزاب سیاسی‌چندی بوجود آید و نیز روزنامه های ایران با آزادی جدیدی به نقش مطالب بپردازند.خبرنگار ما در گزارش دیگری ازتهران میگوید اولین نمونه آزادی جدید مطبوعات در ایران دیشب روی‌داد و آن چاپ‌خبر وعکس آیت‌اله خمینی در اطلاعات و کیهان بود .

آیت‌اله خمینی پس ازشورش های ۱۹٦۳ در عراق زندگی‌می کند و اعلامیه هاو نوار های انتقادی وی از شهر نجف به تهران میرسد و اینك میتوان تصویر وی را در روزنامه‌های ایران دید.

روزنامه انگلیسی کیهان عکس آیت‌اله خمینی را چاپ کرد، و روزنامه دیگرانگلیسی زبان یعنی تهران‌ژورنال مربوط به اطلاعات بیانیه‌ای ازآیت‌اله خمینی چاپ کرده بود مبنی براین که آیت‌اله خمینی هر گونه سازش و مصالحه‌ای را ردکرده است و حاضر به بازگشت بایران نیست .

همه اینها جالب است ،زیرا نه تنها هفته پیش مطبوعات ایران جرات چاپ چنین‌مطالبی رانداشتند بلکه باین دلیل‌که تکذیب دولت نشان میدهد که امکان کنار آمدن وسازش با رادیکال‌ترین جناح مذهبیون ناممکن نیست .در همین حال اکثر روزنامه ها در خلال دو روز گذشته تصاویری از رهبران مذهبی میانه رو و بویژه آیت‌اله شریعتمداری چاپ کردند و نیز مصاحبه‌وی رابامطبوعات آلمان و پاکستان مفصلا گزارش کردند ، مخصوصا نظر وی را در مورد این که چگونه سربازان به خانه‌اش در خلال شورش های اخیر در قم حمله برده‌ومریدان وی رابه قتل رساندند و نیز تکذیب وی‌را در مورد همکاری با مارکسیست ها و غیره چاپ کردند، و نیزاین سخن‌آیت‌اله شریعتمداری را چاپ کردند که وی تکذیب کرده بودمذهبیون قصد تشکیل دولت اسلامی افراطی دارند.

دراین میان احزاب سیاسی دراین پایستی بنحوی‌درمقابل گزارش هائی که در باره آنها در مطبوعات ایران چاپ میشود متعجب شده باشند، تقریبا‌همه مطبوعات ۱۲ مطلب مورد نظر جبهه‌ملی راچاپ کردندکه‌یکی از آن درخواست ها انحلال سازمان امنیت میباشد ودیگر آزادی زندانیان سیاسی وآنها همچنین خواهان پایان‌بخشیدن بکار دادگاه های نظامی درمورد متهمان غیر نظامی شدند ، همچنین باید گفت تصاویر خشونت ها و خونریزی ها که هنوز در بسیاری از شهرهای ایران ادامه دارد در مطبوعات چاپ میشودو فی‌المثل این‌که صدو هشتاد و سه نفردرتهران در خلال چند روز اخیردستگیر شده و این که پس‌از شورش های اخیر در یك شنبه شب‌دو نفر کشته شدند ، بهرحال‌این آغاز کار است و هنوز نمی توان گفت که دستگاه‌سانسور بکلی نابودشده باشد.روزنامه‌ـ نگاران باید توجه داشته‌باشند که ممکن است هر آن‌سانسور دوباره برقرار شود. در عین حال چنین پیداست که نسیم ملایم آزادی بانها رسیده است و آنها امیدوارند که روزی شاید این نسیم تحولات واقعی را بارمغان آورد.

نظر خبرگزاری تاس پیرامون نطق هواکوفنك در تهران

مسکو ـرویتر ـ اتحاد شوروی دیروز هواکوفنك‌رهبر جمهوری خلق چین را به‌ایراد سخنان ضد شوروی در جریان دیدار خود از ایران متهم کرد. اما اظهار نظر شوروی‌به شدت حملاتی که آن کشوردرجریان دیدار هواکوفنك از رومانی و یوگسلاوی بعوی کردنبود .

خبرگزاری تاس‌درگزارشی از تهران گفت هواکوفنك در ضیافت شام پریشب پیشنهاد کرد هرکشورباید مسائل‌داخلی خودرا حل کند و مسائل منطقه‌ای‌ازطریق همکاری‌کشور های منطقه‌حل‌شود ولی‌اظهارات هوابطریقی مطرح شد که خصیصه ضدروسی داشت .

تاس به انتقاد دیگری ازهوا نهرداخت امابه نقل از یکی‌از روزنامه های ایران‌گفت ایران مایل است روابط صمیمانه‌خود راباشوروی حفظ کند وعلاقه‌ای به ورود در اختلافات چین و شوروی ندارد . هواکوفنك‌روز دوشنبه قبل از ترك یوگسلاوی شوروی را متهم‌به امپریالیسم، کلنیالیسم و تسلططلبی کرد.

تشکیل شورای عالی نظارت برامتحانات

وزارت آموزش و پرورش اعلام کرد که برای حسن برگزاری امتحانات نهائی کشور در سال جاری و و رسیدگی به پیشنهاد ها و نظریات‌و اصلاح رفع‌مشکلات درحین برگزاری امتحانات شورائی بنام شورای‌نظارت برامتحانات و ستاد امتحانی با شرکت گروهی از افراد مجرب و مطلع‌و صاحب‌نظر در امور امتحانی زیر نظر معاون امور آموزشی‌تشکیل شده است . این شورا در طول مدت امتحانات نهائی شهریور به کلیه پیشنهاد ها و سئوالها و اشکالاتی که بنحوی با امتحانات نهائی ارتباط دارد رسیدگی‌میکندو اظهار نظر و اتخاذ تصمیم خواهد کردو دانش‌آموزان و داوطلبان آزاد و کلیه کسانی که در زمینه‌امتحانات نهائی پرسشی داشته یا نیازمند توضیحی‌باشند می توانند صبحها در تمام‌ساعات اداری و بعد از ظهر ها از ساعت ٤ تا ۷ با شماره‌تلفن های ۷۵۱۰۲۱و ۷۵۷۳٤۰و ۷۵٦٤۵۲ تماس بگیرند .

طرح خانه سازی برای کارکنان دارائی

وزارت اقتصادی‌و دارائی برای همه کارکنان خود در نقاط بد آبو هواخانه‌سازمانی‌خریداری یا احداث میکند.

یك مقام وزارت اموراقتصادی و دارائی گفت : در چندسال اخیر با توجه به اختلاف سطح حقوق در بخش دولتی‌وخصوصی نیروی انسانی مورد نیازادارات اقتصادی‌و دارائی در مناطق بد آبو هوا به آسانی جذب نمی شود، واگرهم افرادی‌استخدام شوند پس‌از مدتی کار و زندگی درانجام امور مالی و حسابرسی و غیره باتوجه به پیشنهاد های بهتری که‌ازسوی بخش خصوصی میشود جذب این بخش میشوند . درنتیجه وزارت اقتصادی‌و دارایی‌همواره در مناطق بدآب و هوا،بویژه شهر های جنوبی کشور با مشکل کمبود نیروی انسانی روبرو بوده است . به‌عبارت دیگر وزارت اقتصادی و دارائی تاکنون نتوانسته است‌کارکنان خودرا در مناطق بدآب وهوا نگهدارد . بدین ترتیب بر‌ـ اساس برنامه‌ای که تهیه‌شده است در اولین گام دراستان های سیستان و بلوچستان‌واحد های مسکونی سازمانی‌خریداری میشود و دراجرای این هدف وزارت اقتصادی و دارائی قرار است درتمام نقاط بدآب‌وهوای کشور خانه سازمانی تهیه‌کند تابا ایجاد تسهیلات رفاهی بیشتر دراین مناطق امکان تدارك نیروی انسانی را فراهم سازد.

نوسانات نرخ ارزها و طلا

نرخ‌طلا و ارزهای خارجی در ایران افزایش یافت.

کاهش ارزش دلار در بازار های جهانی موجب‌افزایش نرخ ارزهای خارجی در ایران شد.

امروز نرخ اغلب ارز های خارجی در بانکهای کشور به شرح زیر افزایش یافت :

لیره انگلیس ۹۵ دینار ـ فرانك سویس ۳۰ دینار ـ مارك آلمان فدرال ۲۵ دینار‌ـ فلورن هلند ۲۰ دینار ـفرانك فرانسه ، کورن‌سوئد وکورن نروژ هرکدام ۱۰ دینار‌ـکورن دانمارك ۱۵ دینار ـشلینك اتریش ۵ دینار ـ یکصد ین ژاپن ٤۰ دینار و یکصد فرانك بلژیك ۳ریال.

نرخ‌طلا

امروز نیز قیمت طلادربورس هنك‌کنك هرانس ۱٫۳۰ دلار افزایش یافت و نرخ‌آن اونسی ۲۰۸ دلار اعلام شدو درسایر بورس‌های مهم جهان نیز نرخ طلا برای چندمین بار ترقی کردو بهمین دلیل امروز هم بانکملی ایران نرخ طلای‌شمش راکیلوئی دو هزار ریال‌افزایش داد و قیمت آنرا کیلوئی۵۰٦ هزار ریال اعلام کرد.

تنها در دو روز اخیر نرخ طلا در بانکملی ایران کیلوئی بیست هزار ریال افزایش‌یافته است .

سکرتر

که‌حداقل‌به ماشین‌نویسی فارسی و لاتین مسلط بزبان انگلیسی اشنائی داشته‌باشد نیازمندیم . باصندوق پستی ۴۱٫۲۲٦۳ مکاتبه فرمائید با ارسال مدارك تحصیلی و تجربی .

دانشگاه ملی ایران

پذیرش دانشجو برای دوره های فوق لیسانس حقوق جزا و حقوق خصوصی

در صفحه ۲٤

آ ـ ۱۳۹۲۱

افتتاح مطب از ۱۵ شهریور

۱ـ دکتر کمال عسکری متخصص جراح عمومی از آلمان غربی

۲ـ دکتر محمود فروتن متخصص جراحی عمومی و شکسته بندی از وین ،اطریش

آدرس خیابان میرداماد از پهلوی ساختمان میرداماد آپارتمان ۱۸

تلفن فعلا صبح‌ها ۵٤٤٤۸۰

اطلاعیه سازمان اوقاف

بمنظور ایجاد روش واحد در خصوص آشنا نمودن زائران در امور بهداشت و سایر مسایل موردنیاز زائران جلسه‌ای در ساعت ۹ بامدادروز هفدهم شهریورماه درتهران مسجدالجواد تشکیل میشود از آقایان مدیران گروه های حج کلیه استانها و شهرستانهای استان مرکزی وتهران دعوت‌میشوددر جلسه‌مذکور حضور بهم‌رسانند.