سال سی‌وچهارم- شماره ۱۰۰۰۴ | دوشنبه پانزدهم شهریورماه ۱۳۳۸ | تکشماره دوریال ونیم

اطلاعات

قاسم اولین رئیس جمهور عراق

۲۴ صفحه

ژنرال عبدالکریم قاسم نخست‌وزیر عراق ضمن‌نطقی اظهارداشت که روز ششم ژانویه سال ۱۹۶۰ دوره انتقالی‌کنونی عراق پایان میپذیرد وباحزاب سیاسی اجازه فعالیت داده شده وتدوین قانون اساسی وانتخابات مجالس مقننه صورت میگیرد- سرهنگ مهداوی رئیس دادگاه نظامی بغداد مسئله کاندیدای قاسم رابرای ریاست جمهوری عراق درمیان ابراز احساسات تماشاچیان برای اولین بار مطرح‌کرد.

باحزاب سیاسی‌عراق دوباره اجازه فعالیت داده میشود

تا چهار ماه دیگر انتخابات مجالس‌مقننه وریاست جمهوری عراق انجام میگردد- وقانون اساسی دائم عراق تدوین میشود. قاسم گفت قصد منحل کردن سندیکاهای کارگری عراق راندارد

تفصیل درصفحه‌چهارم

وزیرفرهنگ‌گفت:

حقوق‌معلمین‌افزایش‌مییابد

وبرای فرهنگیان‌خانه‌ساخته میشود

افزایش حقوق معلمین فقط تا رتبه پنج خواهدبود وبزودی بمرحله اجرادرخواهدآمد

درصفحه بیست‌ویکم مطالعه فرمائید

مخالفت‌امریکا بااعزام‌نیرو به‌لائوس

چین‌کمونیست باپیش‌آوردن‌بحران‌لائوس درپی اثبات رهبری خود درآسیاست

شورای امنیت امشب برای رسیدگی بوضع لائوس تشکیل جلسه میدهد واحتمال دارد دولت شوروی با طرح این مسئله مخالفت کند . امریکا و انگلستان عقیده دارند بجای اعزام نیروهای سازمان ملل به لائوس باید یك هیئت بازرسی باین کشور فرستاد .

خبرگزاری های خارجی‌ضمن‌تفسیرهای خود بحران لائوس را مربوط به رقابت برای رهبری کمونیست در آسیا بین شوروی و چین کمونیست میدانند و عقیده دارند که‌در کشور کمونیست ویتنام شمالی اکنون چین کمونیست از شوروی پیش افتاده و نفوذ خودرا در این کشور مستقر کرده است .

تفصیل درصفحه سوم

بعدازظهر امروز

بازار بسته میشود

عموم طبقات درمیتینك مسجد شاه شرکت میکنند

ساعت چهار بعداز ظهر امروز اجتماع عظیمی از کلیه طبقات بازرگانان و اصناف و پیشه وران و کارگران در مسجد شاه تشکیل میشود تا احساسات خود را دائر بر تنفر و انزجار از ناسزا گوئی ویاوه سرائی های رادیو مسکوابراز دارند .

ابتدا قرار بود این تظاهرات فقط از طرف بازرگانان و اصناف بر- گزارشودولی‌چون روساونمایندگان گروه های عظیم کارگران وکسبه و ساکنین محلات تهران تقاضای الحاق و پیوستن باجتماع امروز را کردند و از نظر اینکه متینك امروز جنبه عمومی داشته و لازم بود که کلیه طبقات درآن شرکت جویند لذا با تقاضای انجمن های محلی و ساکنین محلات و طبقات اصناف نیز بمنظور شرکت در تظاهرات عصر امروز موافقت شد

بقیه در صفحه‌بیست‌ویکم

بازدید والاحضرت شاهپور غلامرضا پهلوی از تاسیسات شرکت سهامی پخش آلومینیوم

والاحضرت شاهپور غلامرضا پهلوی بعداز ظهر دیروز از تاسیسات شرکت سهامی پخش‌آلومینیوم بازدید نمودند .هنگام ورود والاحضرت آقای انصاری مدیر عامل شرکت بحضور والاحضرت خیرمقدم گفته واز تشریف‌فرمائی ایشان تشکر نمود و سپس والاحضرت از تاسیسات وماشین آلات عظیم ومدرن شرکت بازدید بعمل آوردند ودرهرمورد توضیحات لازم بوسیله مدیر عامل شرکت معروض میگردید ماشین عظیم پروفیل سازی که مواد اولیه را درمدت بسیار کوتاهی به‌پروفیلهای مختلف تبدیل میکرد جلب نظر والاحضرت را نمود ومورد توجه بسیار قرار گرفت.

والاحضرت پس‌از بازدید از قسمتهای مختلف موسسین شرکت را که سرمایه های خودرا در راه ایجاد چنین موسسه بزرگی بکار انداخته‌اند مورد قدردانی و تشویق قراردادند .

صندوق پس‌انداز مسکن بانك رهنی ایران

بدارندگان حساب پس‌انداز طبق مقررات مربوط

یک میلیون ریال

درفروردین ۱۳۳۹ بقید قرعه جایزه میدهد

آ- ۱۸۹۸۶ ۱-۵

شرایط استخدام آموزگار

داوطلبان باید این‌مواد را امتحان بدهند

دیشب جلسه عمومی شورای عالی فرهنك تشکیل گردیدو پیرامون شرایط استخدام آموزگاران جدید تصمیمات زیر اتخاذ شد :

علاوه‌برحسن سوابق اخلاقی ومدارك تحصیلی مندرج در قانون امتحانات مسابقه انتخاب آموزگاران پیمانی درسال تحصیلی ۳۸-۳۹ به‌ترتیب ذیل‌باید اجراء شود :

مواد امتحانی عبارتند ازدیکته وانشاء فارسی برای دارندگان ششم متوسطه درحدود ششم ادبی برای دارندگان گواهینامه‌دوره اول دبیرستان در حدود دوره اول-حساب وهندسه در حدود دوره اول دبیرستان -اطلاعات عمومی مربوط تاریخ‌و جغرافیا وعلوم اجتماعی ودینی از طریق سئوالات متنوع (تست) در حدوددوره اول دبیرستان - مصاحبه شفاهی برای تشخیص میزان استعداد وذوق تعلیم وتربیت وخواص‌ذاتی. مجموع نمرات فوق ملاك انتخاب خواهد بود .

این روزها که امتحانات تجدیدی و مسابقات ورودی دانشکده ها در حال انجام است علاوه بر متصدیان امر و بازرسان که مراقب نظم و ترتیب جلسات امتحان‌هستند معمولا یکنفر دیگر هم که کارش اصلا ارتباطی به امتحان ندارد و فقط گرمی هوا حضور اورا در جلسه ایجاب میکند در هر سالنی‌که امتحان در آنجا بر گزار میگردد دیده میشود و این شخص مستخدم محل است که با یك کوزه آب خنك و یك لیوان در سالن میگردد و عطش امتحان دهندگان را رفع میکند .

زهر افعی درچای کافه

مسافرین یك اتوبوس که باخوردن چای کافه مسموم شده بودند، صاحب کافه را بزور وادار کردند که از چای کافه خود بنوشد!

خبرنگار ماازاهر تلگرافی اطلاع میدهد : روز گذشته یك اتوبوس حامل عده‌ای مسافر از اهر بمقصد تبریز حرکت کرد . در فاصله بین‌راه اهر - تبریز کافه‌ای است‌که اغلب مسافرین در این کافه استراحت میکنند واتوبوس مزبور نیز برای استراحت مسافرین دراین کافه که‌بنام کافه «خواجه»مشهور است توقف‌کرد .

مسافرین اتوبوس پس‌از پیاده شدن ، هریك مشغول‌صرف چای و غذا گردیدند و بلافاصله پس‌از صرف چای حالت مسمومیت در کلیه مسافرین پیدا شد .

بقیه درصفحه ۲۲

اغنیا ده‌برابر فقرا خودکشی میکنند

روانشناسان لوس‌آنجلس طی یك گزارش علمی اعلام‌کرده‌اند که ثروتمندان ده‌برابر فقرا خودکشی میکنند .

گزارش مزبور که نتیجه مطالعات علمای مزبور در منطقه لوس آنجلس درسال ۱۹۵۷ میباشد . در مجمع علمای روانشناسی امریکا قرائت شد وبرای تهیه این گزارش دقت خاصی بکار رفته و جزئیات زندگی افرادی که خودکشی کرده‌اند موردمطالعه واقع شده‌است .

ثروتمندانی که خودکشی کرده‌اند دریادداشتهای خود نوشته اند که از تنهائی رنج میبرند واز زندگی خسته شده‌اند .

عده معدودی از ثروتمندان که در خانه‌های مجزا زندگی میکردند نداشتن صحت مزاج را علت خودکشی معرفی کرده‌اند . روانشناسان اعلام کرده‌اند که اشخاصی که با خانواده های خود در خانه های مجزا سکونت دارند کمتراز کسانی که مجرد در آپارتمان ها زندگی میکنند دست بخودکشی میزنند .

اکثرا اشخاص متمول و خوشگذران نسبت بامر خودکشی اهمیت قائل نیستند و یادداشت یادلیلی برای خودکشی خودباقی نمیگذارند ولی اشخاص بی چیز و سختی کشیده مطالب مفصل ولی‌بی‌ربطی باقی میگذارند که بدرد تحقیق علمی نمیخورد و صرفا تقاضا هائی است راجع بنگهداری از اثاثیه منزل و سایر اشیاء معمولی و پیش پاافتاده .

میانجی ازدوطرف چوب میخورد!

این میانجی آقای جواد علمائی یکی‌از خوانندگان ما ست که عنوان بالا را هم خودش انتخاب کرده . مادر شماره روز یکشنبه هفتم شهریور عکسی در صفحه اول از جریان امضای دفتر حضورو غیاب در وزارت کشاورزی چاپ کردیم که ظاهرا نشان میداد دونفر از کارمندان وزارتخانه برسر امضای دفتر بامتصدی دفتر چانه میزنند وصحبت گذشتن وقت درکار است . امروز آقای علمائی نامه‌ای بما نوشت که «من متصدی دفتر حضور و غیاب نیستم و آنروز هم تاخیر نداشتم بلکه چون برسر وقت صحیح صحبت‌درگرفته بود داشتم ساعتم را بعنوان شاخص بدیگران نشان میدادم امابعلت این‌میانجیگری اولا نامرتب معرفی شدم وازهمه مهمتر موردبازخواست همسرم نیز واقع گردیدم که‌دیرفاصله بین خانه‌و اداره بکجا رفته‌ام

شوهرها می‌توانند نامه‌های همسر خودرا بگشایند

دادگاه رم دیروز تصویب نمود که شوهر ها اگر نسبت به همسر خود ظنین شوند حق دارند نامه‌های آنها را بگشایند .

این دادگاه به شکایت بانوئی رسیدگی میکرد که شوهر خود را متهم به تخطی به اصل آزادی و «سری‌بودن مکاتبات » که در قانون اساسی ایتالیا پیش‌بینی شده نموده بود . ولی دادگاه شکایت وی را رد نمود و حقوق مردان را در اینمورد تثبیت کرد .

جریان روز

فرهنك وبهداشت | سیاست واحد

سرمقاله وتفسیرجهان را درصفحه‌دوم مطالعه فرمائید

اطلاع بخوانندگان محترم

بعضی از خوانندگان گرامی بما نوشته اند درمواقعی که شماره مخصوص چاپ میشود ازجمله‌عید نوروز که اطلاعات در۶۸ صفحه انتشار یافت پاره‌ای از فروشندگان روزنامه قیمت‌بیشتری را مطالبه مینمایند و باین‌ترتیب ناراحتی برای خریداران فراهم میگردد .

دراین خصوص با نمایندگان روزنامه فروشان تماس گرفته شد و آنها نیز این عمل رامذموم وناشایست دانسته وتاکید

بقیه درصفحه بیست و سوم

اعلامیه اداره نظام وظیفه عمومی

مشمولین دیپلمه ولیسانسیه باید تا۲۵ مهر خودرا بحوزه‌های‌مربوطه‌معرفی نمایند

چون تامین احتیاجات دانشگاه‌نظامی درسال جاری در مهر ماه ۳۸ انجام خواهد شدبدین‌وسیله بکلیه‌مشمولین دیپلمه و لیسانسیه ببالا (باستثنای پزشکان -دامپزشکان -دندانپزشکان داروسازان) که متولد ۱۳۱۲ تا۱۳۱۸ میباشند مراتب زیر جهت اطلاع و اجراء اعلام میگردد.

۱-ثبت نام برای شرکت در قرعه کشی از روز شنبه ۱۰ مهر ماه در اداره نظام وظیفه شروع و تا روز

بقیه در صفحه‌بیست‌ویکم

پرده‌برداری ازمجسمه شاهنشاه درتهران پارس

دیروز عصر ، طی مراسمی از پیکره شاهنشاه در میدان هرمز تهران‌پارس پرده برداشته شد .

این عکس آقای نخست‌وزیر را هنگام پرده برداری از مجسمه شاهنشاه نشان می دهد . پس از قطع‌نوار بدست نخست‌وزیر پرچم سه رنك ایران که مجسمه را پوشانده بود کنار رفت و مجسمه شاهنشاه آشکار گردید .

مشروح این جریان در صفحه شانزدهم چاپ شده است .

اطلاعات جوانان

سبع پنجشنبه منتشرمیشود

تکشماره ۵ ریال

برای کسب و ادامه تحصیل جوانان پول حاضر است

شرایط پرداخت وام صندوق تعاونی جوانان برای‌ادامه تحصیل وپیشه ساختن

بطوریکه قبلا اطلاع دادهشد صندوق تعاونی جوانان درمحل شعبه بانك‌ملی ژاله واقع در میدان ژاله شروع بکار کرده و اکنون بموجب‌آئین نامه مصوبه آماده وام دادن بجوانان فاقد سرمایه که میخواهند شغلی‌رابپیشه خود سازندو همچنین‌محصلینی که برای ادامه تحصیل پول احتیاج دارند میباشد .

وامهای مزبور طویل‌المدت است و باشرایط سهل و مناسب داده میشود .اینك متن آئین نامه جهت اطلاع علاقمندان‌درج می‌گردد .

شغل مورد نظر

آئین‌نامه صندوق تعاونی جوانان

-فصل اول - پرداخت وام برای ادامه تحصیل

ماده ۱- بمنظور اجرای اساسنامه

بقیه درصفحه بیست و سوم

سبورین SEBORIN

برای تقویت مو و جلوگیری از ریزش آن و درمان سوزش سر

دراین شماره

یك رپورتاژ خواندنی از رانندگان متخلف صفحه۷

(کاریل چسمان) زندانی عجیب اعدام میشود صفحه۹

ژلدالیانی که‌از نفت کش خارج نمیشوند صفحه ۱۱

شهرنشین‌ها روانه‌تیمارستان می‌شوند صفحه۱۱

علل شکست تیم بسکتبال ایران در ایتالیا صفحه۱۳

در آستانه مسابقات کشتی جهانی(ازاسپهانی) صفحه۱۳

خطر بسته شدن راه‌ها درتهران ! صفحه۱۵

اخبار انجمن های محلی تهران صفحه ۱۵

افزایش ده هزار کیلومتر برطول راه آهن های ایران صفحه۱۹

سربازان شوروی در ایران چه کردند صفحه۲۰

چاك جهان

۱ دارچینك	۵	۲۵۲	۸	۱۵۱
۳ کره‌نشان	۶	دوکره‌نشان	۹	۵ نرس‌نشان
۴ تراز‌نشان	۷	دوتراز‌نشان	۱۱	کلیه‌نشان

شرکت نفت ایران پان امریکن

به‌یکنفر منشی که زبان انگلیسی را بخوبی نوشته و تکلم نماید نیازمند میباشد خواهشمند است داوطلبان از روز ٤شنبه ۱۷شهریورماه خودرا به‌اداره کارگزینی شرکت خیابان تخت‌جمشید کاشی شماره ۱٤۰معرفی نمایند .

آ-۱۹۶۷۰ ۱-۳

یك‌موشك حامل انسانی بوزن ۱٤۰ کیلو بفضا پرتاب شد

انسانی‌که بوسیله موشك بکره ماه پرتاب‌گردیده نظرش مطالعات علمی نبوده بلکه بخاطر.... رجوع‌شودبصفحه۱۹

آ-۱۹۹۳٤

جریان روز

فرهنك و بهداشت

نهضتی که امروز در زندگی اجتماعی مردم کشور آغاز شده است لزوم همکاری شدید مردم و دولت را روز بروز بیشتر تائید میکند . امروزهمه طبقات مردم گذشته از وضع‌اجتماعی و میزان در آمدشان راه درست زیستن را پیدا کرده‌اند.

روزگاری بود که مردم به آنچه که در محیط و اطرافشان وجودداشت قانع بودند و بیشتر این قناعت هم طبعا ناشی از بی اطلاعی بود.

امروز این وضع بکلی عوض شده است در گذشته مردم نمیدانستند بغیر از آبی که از جویهای روبازو آمیخته به هزار کثافت و لجن در آب انبار های منازلشان میرفت وسایل دیگری هم برای بدست آوردن آب گوارا و سالم وجودندارد. اما امروز مردم میدانند که فقطباید از آب لوله کشی مصرف کرد.

روزی بیسوادی در کشور ما عیب نبود اما امروز کار بجائی رسیده است که نداشتن لیسانس و دکترا عیب است و دیگر کسی حاضرنیست به دیپلم متوسطه قناعت کند .

اینکه فرهنك از نظر کمیت ازنظر افزایش تعداد مدارس اینقدر توسعه یافته است در واقع در اثر همین اقبال روزافزون مردم برای تحصیل‌و افزایش بی سابقه تعداد محصلین‌است که خود بخود موجب ایجاد مدارس و آموزشگاه ها گردیده است و با این همه دولت نمیتواند تعداد مدارس و معلمین خودرا باندازه تقاضای‌مردم بالا ببرد.

مردم باید در این راه بکمك دولت بشتابند . این کمکی است که‌نتیجه آن صد در صد عاید خود آنها و فرزندانشان خواهد شد.

مردم میتوانند با کمك های خود مدارس زیادی در سرتاسر کشور بوجود آورند بدون شك این امکانات برای مردم وجود دارد که با کمك های مختصر اعتبارات زیادی فراهم نمایند.

منتهی باید مردم بین خود تشکیلاتی بوجود آورند و افراد خیر و مصلح‌که مورد اعتماد مردم هستند در این‌راه پیشقدم شوند . انجمن های شهرو شهرداری ها بهتر از هر سازمان‌می توانند این وظیفه ملی را انجام‌دهند ولی متاسفانه در اغلب نقاط انجمن شهروجودندارد ودر آنجاهائی هم‌که بود در اثر اختلافات و اعمال نفوذ ها یکی یکی منحل گردید.

انجمن های شهر و شهرداری باید آنقدر مقتدر و قوی و بی نظر وصالح باشند که حتی در کار اداراتی نظیر فرهنك و بهداری هم دخالت مستقیم بنمایند زیرا فرهنك و بهداشت بازندگی روزانه مردم و با آینده کشور رابطه دارد اگر مدرسه‌ای‌بنا شود و اگر درمانگاهی بوجود آید نفع آنی و فوری آن بخود مردم می رسد. کمك مردم در اینگونه راهها بدولت امروز بصورت امر اجتناب ناپذیری در آمده است . در همه‌دنیا در اینگونه مواردمردم‌دست به نهضت بزرگی میزنند در همه شهرها و دهات صندوق هائی بوجود می‌آورند و مردم با شوق و طیب خاطر کمك میکنند .

وقتی مردم از این طریق دولت را از غم کمیت خلاص کردند دستگاه های مسئول بفکر کیفیت می‌افتند.

وقتیکه مدارس زیادی بخرج مردم وبا دخالت مستقیم مردم تاسیس‌شد و درمانگاههای متعددی بوجود آمدو دولت از فشار تقاضا و نداشتن‌وسیله خلاص گردید مجال این پیدا میشود که در فکر تغییر وضع تدریس و برنامه ها بیفتد فرصت این پیدا می شود که در کار تدریس و تعلیم و تربیت نسل جوان ترتیب مناسبی اعمال گردد.

وقتی درمانگاه ها از طرف مردم ساخته شدوزارت‌بهداری مجال خواهد داشت که کادر پزشکی خودراتوسعه دهد وباندازه کافی پزشك وپرستار تربیت نماید.

بنظر مااکنون موقعی است که باید این نهضت عظیم همکاری با دولت در رشته های اجتماعی از طرف مردم شروع شود وباین وسیله‌فرصت مناسبی برای دولت و دستگاه های وی بوجود خواهد آمد که در طرح‌و اجرای نقشه های صنعتی و اقتصادی فراغت بیشتری بدست آورند.

هر قدر هم دولت بودجه فرهنك و بهداری کشور را افزایش دهدباز کفاف تقاضای مردم را نخواهد داد مگر اینکه مردم همکاری وسیعی با دولت شروع‌کنند . روزنامه‌اطلاعات با کمال میل برای کمك به تسهیل انجام وظیفه وزارت فرهنك وبهداری از این راه و طرح پیشنهاد ها ونظر مردم حاضر است.

سیاست واحد

هرکس سواحل برهنه خلیج فارس را دیده باشد میداند که در این دریای پر برکت چه اندازه‌خلاء قدرت محسوس است . در ریگزار های کناره خلیج ، چه در جنوب‌و چه در شمال ، معدودی ازایرانیان و اعراب در شرایط بدوی زندگی می کنند و بر روی آبهای سبز رنك غلیظ کشتی ها و قایق ها بندرت دیده می شوند . ازثروت ها و امکانات بی شمار این دریا تنها قسمت اندکی موردبهره‌برداری است آنهم بیشتر بدست شرکت های انگلیسی و امریکائی وژاپنی.

دریا بی صاحب ، عملا بی‌صاحب مانده است و هیچ چیز در دنیا برای همیشه بی صاحب نمی‌ماند . و اگر آنها که حقوق طبیعی بر چیزی دارند از اعمال حقوق خود عاجز بمانند دیگران جای آنها را بی تردید پر خواهند کرد.تاریخ دولتها سرگذشت همین نقل و انتقالات است .

و ما درست در برابر یکی ازهمین دوره های انتقالی قرار گرفته ایم از ۲۰۰ سال پیش انگلستان باتکای برتری دریائی خود بر خلیج‌تسلط داشت و در این دو قرن که «پاکس بریتانیکا» بضربت توپهای انگلیسی بر خلیج سایه افکنده‌بود سواحل شمالی آن عاری از سکنه وویران شد. سواحل آن هم‌فقط پس‌از کشف نفت اندك رونقی‌یافت.

مسئله در اینست که امروزبرتری انگلستان در خلیج فارس‌برخلاف گذشته هیچ تناسبی‌با بنیه وقدرت واقعی آن کشور ندارد و دستهای زیادی برای سرنگون ساختن پایه های قدرت انگلستان در این ناحیه دراز شده است . انگلیسها هنوز یك نیروی دریائی کوچك در خلیج دارند و از پایگاههای‌قبرس و کنیا می توانند بسرعت واحد های هوائی و زمینی ذخیره خود را به خلیج اعزام دارند . هنوزدر شیخ نشین های خلیج انگلستان دست بالاتر را دارد و هنوز می توان از اختلافات عناصر مختلف ملی و نژادی در خلیج استفاده کرد و آنها را بر سایر اختلافات سیاسی و اقتصادی افزود .

ولی در دنیای عرب موج ضد انگلیسی سخت بالا گرفته استو هرروز وزنه آن کشور را در خلیج سبکتر می سازد . شیخ نشینها فشار مداوم و مهیب ناسیونالیسم عرب را در ساحل جنوبی بخوبی احساس می کنند و هم اکنون در عمان نبردی جریان دارد که خطرش از طغیان آرام کویت کمتر نیست و انقلاب اجتماعی شیخ‌نشین ها با همه مساعی هوشمندانه مشاورین انگلیسی باز بزیان‌تسلط انگلیس و در جهت تقویت ناسیونالیسم عرب جریان دارد و اکنون ظهور یك اتحادیه عربستان و جمهوری متحده عربی نیز در ساحل جنوبی خلیج کار را دشوارتر می سازد .

نام عبدالناصر بیش از شش‌سال است که در میان اعراب خلیج منبع یك قدرت جادوئی است . اما نام ملك‌سعود نیز از حیثیت و احترام عاری نیست. عربستان سعودی‌ممکن است در داخله خود مشکلات‌اداری و اقتصادی داشته باشد و رژیم آن هیچ جذبه ای برای اعراب مترقی نداشته باشد . ولی ملك‌سعودسال ها است با انگلستان مبارزه می کند و سلسله سعودی دارای‌یك سنت نیرومند ضد انگلیسی‌است. خزانه او نیز گرچه تهی است هنوز می تواند دررا‌ه‌ایجادمشکلات بیشتری برای انگلستان بکارافتد.

اتحاد این دو نه تنها قدرت‌اضافی به مبارزه ضد انگلیسی‌شان خواهد بخشید دست عبدالناصر رامستقیما به خلیج خواهد رساند و آنگاه وضع چه برای انگلیسها و چه‌برای سایرین مانند گذشته نخواهدماند. تکلیف انگلیسها با خودشان‌است. آنها بهتر میدانند برای جلوگیری از خطر محتوم چه باید بکنند . ولی دیگران ، آنها که همیشه‌مالك اصلی خلیج فارس بوده اندوامروز هم فقط باید این حق خود رااعمال کنند ، به مرحله ای رسیده اند که باید تکلیف خود را بدانند .

وضع موجود خلیج در کارتغییر است و دیگر نمی توان‌باین‌دلخوش بود که سیاست دویست ساله لااقل خواهد توانست از استقرار نفوذ های دیگری به خلیج‌جلوگیری کند . از این پس باید در فکر روزهائی بود که بار دیگر پس از ۷ قرن دو عنصر ایرانی و عرب مستقیما رودر روی یکدیگرخواهند ایستاد .

نام‌نویسی اطفال شبانه روزی

کاخ کودکان

آغاز شده‌است

کودکان ٦ الی ۱۲ساله ازتهران وشهرستانها پذیرفته وتحت‌نظر مربیان کارآزموده ومجرب تربیت ودرکلاسهای مربوطه کودکستان یا دبستان تحصیل میکنند

نشانی ـ تهران چهارراه سیدعلی‌روبروی مسجد قائم کاخ‌کودکان

آ ـ ۱۹۸۳٦

یك شعله. دوشعله. سه شعله. چهارشعله مبلی

آ ـ ۱۹۸۰٤

کتابهای ریسندگی ومحاسبات ریسندگی

تالیف مهندس جلال تناوش

مرکز فروش: کتابفروشی سیروس تهران شاه‌آباد

۱ـ۲ آ ـ ۱۵۱۱۱

بیماریهای آمیزشی ـ مجاری ـ ادرار ـ سستی و ناتوانی ـ میدان بهارستان ـ خیابان صفی‌علیشاه دکتریحیی صدری

۱ـ۱۲ آ ـ ۱۲٤۱۳

بمناسبت در گذشت ناگهانی هم مسلك محترم بانوی **نیکوکار بلی علم (همشیره جناب آقای اسداله علم دبیر کل حزب مردم) از طرف شورای مرکزی حزب مردم مجلس تذکری در روز سه شنبه ۱٦ شهریور از ساعت ۹ تا ۱۱ درمسجد سپهسالارمنعقدمیباشد شورای مرکزی‌حزب مردم**

با نهایت تاسف و تاثر در گذشت ناگهانی‌بانوی‌ناکام **بلی علم (فرمانفرمائیان)** همشیره معظمه جناب آقای اسداله علم رهبر عزیز حزب مردم و همسر جناب آقای بهرام فرمانفرمائیان را باطلاع افراد حزب مردم شمالغرب تهران رسانیده و از نظر اینکه شورای این بخش خود را در این مصیبت عظمی شریك و سهیم میداند مجلس ختمی از طرف شورای بخش و معتمدین محل در روز چهار شنبه هفدهم شهریور ماه از ساعت ٤ الی ٦ بعد از ظهر در مسجد میثم واقع در خیابان باستان(سه راه طرشت) بر گذار خواهدشد

حاج علی محمد نور محمدیان ـ حاج محمد نورمحمدیان ـ جواد نور محمدیان ـ احمد نور محمدیان ـ پرویز افشار پور ـ توحیدی ـ معاون نصری ـ روحی ـ حاج علی خضرائی ـ حسین آقا تهرانی ـ عباس آقا هاشمیان تبریزی ـ یداله عامری ـ خسروی ـ فقیهی ـ عطائی ـ حاج آزادان

خاندان مشار بانهایت تاسف درگذشت ناگهانی مرحوم **عبداله مشار** راباطلاع آشنایان و دوستان میرسانند هزینه مجلس ختم مردانه بمصرف خیریه‌میرسد و بواسطه‌بیماری شدید همسر آن مرحوم مجلس ختم زنانه روز سه شنبه شانزدهم شهریور از ساعت ٤بعد از ظهر در منزل محمود مشار واقع در دزاشیب کوی پارس کاشی ۲۹ برگزار خواهد شد ۱ـ۲ آ ـ ۱۵۱۹۱

با نهایت تاسف فوت پدر عزیزمان **شیخ باقر آشوری** فرزند مرحوم حاج ملا زمان را باطلاع دوستان و فامیل محترم میرساند مجلس ختم مردانه روز سه شنبه ۱٦ شهریور ماه از ساعت ٤ الی ۷ بعد از ظهر در مسجد رحمانی انتهای خیابان سینا و مجلس زنانه انتهای خیابان سینا کوچه وزیری در منزل شخصی در همان روز منعقد خواهد بود .

جعفر آشوری ـ عباس آشوری ـ رضا آشوری ـ حسن‌آشوری

بعموم بازماندگان آنمرحوم تسلیت میدهیم .

تشکر ومعذرت

بدین‌وسیله از دوستان و بستگان گرامی که‌در مراسم تشییع و تدفین ومجالس ترحیم پدر بزرگوارمان شرکت فرموده و یاوسیله نامه و تلگراف و جرائد اظهار محبت وابراز همدردی فرموده‌اند صمیمانه تشکر می‌نمائیم ضمنا چنانچه بعلت تالمات روحی ومسافرت بمحل ماموریت تاخیری در شرفیابی و عرض تشکر روی دهد امید عفوداشته ازخداوند متعال سلامت وسعادت همگی را خواستاریم .

حسن‌قوامیان ـ رضی‌قوامیان ـ تقی قوامیان ـ ابوالفضل قوامیان

تشکر

از اقوام دوستان وهمقطاران گرامی که درفوت پدر عزیزمان‌حضورا کتبا تلگرافا ابراز تفقد فرموده‌اند سپاسگذاریم وازخداوند متعال سلامتی وسعادت همگی را خواهانیم.

سرهنك ستاد حسنعلی سعیدی ـ سرهنك۲پیاده‌ایوب سعیدی

چاپ دوم

حل المسائل هندسه رقومی و ترسیمی

تالیف: محمدباقر ازگمی

بامسائل اضافی وکاغذ وچاپ خوب منتشرشد

ناشر: موسسه مطبوعاتی شرق ـ میدان بهارستان

شورای زنان ایران

باطلاع عموم اعضاء محترم ومدعوین گرام میرساند مجلس ضیافت روز سه‌شنبه ۱٦ شهریور (فردا) بافتخار بانو قمر اصفهانی در منزل بانو صفیه فیروز بمناسبت فوت بانو بلقیس علم (فرمانفرمائیان) برپا نخواهد گردید .

آ ـ ۱۵۲٦۱

کودکستان ـ دبستان عصردانش

صبحها فارسی بعد از ظهر ها انگلیسی توسط آموزگاران انگلیسی زبان پیانو ـ بالت ـ وسیله ایاب و ذهاب مهیا .

دفتر مدرسه همه روزه صبحها از ساعت ۹ تا ۱۲ برای ثبت نام باز است.

مدیر و صاحب امتیاز مریم‌مظهری (بینا)

آدرس ـ خیابان قوام السلطنه کوچه سیمی تلفن ٤٤٤۷٦

آ ـ ۱۵۱٤۱ ۱ـ۱۰

کودکستان ـ دبستان ـ دبیرستان

شهپر تجریش

همه روزه از۸ صبح الی ۱۲ ثبت‌نام میکند

کلاس پنجم و ششم ابتدائی پسرانه نیز پذیرفته میشود

آ ـ ۱۸۱۸۰ ۱ـ۷

دبیرستان پسرانه مهر

بدین وسیله باطلاع دانش آموزان میرساند کلاسهای چهارم و پنجم ریاضی افتتاح در ثبت نام تسریع نمائید.

خیابان نادری کوچه نوبهار تلفن ٦٦۳۲۰

رئیس دبیرستان پسرانه مهر امانوئیل بدلیان

۱ـ۳ آ ـ ۱۵۰۵۹

کودکستان فرخ

بسر پرستی و مدیریت خانم عزت الملوك خلیل ناجی و تربیت مربیان کار آزموده با اسلوب دینی ـ اخلاقی ـ فرهنگی همه‌روز صبح وعصر از کودکان شما ثبت نام و پذیرائی مینماید .

دفترکانون کودکان فرخ

نشانی : خیابان شکوفه ـ جنب ناصری ـ کوی فرخ

آ ـ ۱۵۲۳۷

انالله و انا الیه راجعون

بمناسبت فوت مرحوم مغفورمروج‌الاحکام ثقةالمحدثین العظام **آقای حاج سید جلال الدین تجملی زنجانی** که تمام عمر خود را در راه ترویج‌و تبلیغ دین مقدس اسلام مصروف فرمود روز چهار شنبه پنجم ربیع‌الاول مطابق هفدهم شهریور ماه‌از ساعت ۹ الی ۱۱ صبح مجلس ترحیمی در مسجد ارك منعقد است انتظار دارد عموم آقایان روحانیون وجامعه وعاظ و برادران دینی با شرکت در مجلس مزبور تقدیم ارادت بساحت قدس ائمه دین بنمایند .

الاحقر محمدالموسوی البهبهانی ـ الاحقر سلطان‌العلماء زنجانی .

خانواده های **تجملی ـ صفائی ـ نوروزیان ـ باقر زاده ـ سیگاری ـ سیدین ـ اسکندری ـ ربیعی ـ مختاریان ـ باستانی ـ مهر علی زاده ـ فرادی ـ محبوب ـ وفائی** رحلت حضرت حجت‌الاسلام والمسلمین **آقای حاج سید جلال‌الدین تجملی زنجانی واعظ** را باطلاع دوستان میرسانند مجلس ترحیم آن فقید سعید روز چهار شنبه هفدهم شهریور ماه ازساعت ۹ الی ۱۱ صبح در مسجد ارك منعقد خواهد بود امیداست آقایان روحانیون و برادران دینی در مجلس مزبور شرکت فرموده موجبات‌شادی‌روح‌آن‌بزرگوارو تسلیت باقیماندگانش را فراهم فرمایند .

سید جمال‌الدین تجملی قاضی دادگستری ـ ابوالحسن تجملی ـ کمال‌الدین تجملی ـ حاج سید احمد صفائی ـ کاظم نوروزیان ـ غلامعلی باقر زاده ـ محمد علی باقر زاده ـ غلامرضا باقر زاده ـ محمدباقر باقرزاده ـ محسن باقر زاده ـ محمد علی سیگاری ـ سیدرضاسیدین ـ حاج مهدی اسکندری ـ محمد تقی باستانی ـ حاج اسمعیل ربیعی ـ حاج حسن مختاریان ـ مهر علی زاده ـ حسین ابراهیمی ـ جعفر فرادی ـ عبدالعلی محبوب ـ بیوك آقا وفائی .

و مجلس ترحیم زنانه در همانروز از ساعت ٤ تا ۷ بعد از ظهر در منزل شخصی آن مرحوم واقع در خیابان شاهپور نرسیده بچهار راه گمرك کوچه امیر کبیر منعقد است .

آ ـ ۱۹۹۹٦

بخانواده محترم آنمرحوم و عموم بازماندگان تسلیت‌میدهیم

انا لله و انا الیه راجعون

بدین وسیله فوت نابهنگام مرحومه **فاطمه‌آرمنده** صبیه آقای محمد طاهر آرمنده همسر آقای حجت‌اله آرمنده سرپاسبان دوم اداره اجرائیات شهرداری را باطلاع عموم فامیل و دوستان آن مرحوم میرسانیم مجلس ختم مردانه روز سه شنبه ۱٦ر٦ر۳۸ از ساعت ٤ عصر الی ٦ درمسجد اسکندری خیابان اسکندری مجلس ترحیم زنانه در منزل شخصی اول خیابان بوستان سعدی منشعب از طرف باغشاه بر گزار میشود .

حجت‌اله آرمنده ـ محمد طاهر آرمنده ـ نبی اله دارابی ـ وجیه‌اله صادقی ـ روح‌اله دارابی ـ یدالله آرمنده

بعموم بازماندگان آنمرحومه تسلیت میدهیم .

نظر به شب چهلم در گذشت **شاد روان بانو زیبنده‌مهران** همسر مرحوم **حاج معتضدالدوله** مجلس تذکری از ساعت پنج‌الی هفت بعد از ظهر روز سه شنبه شانزدهم شهریور ماه (فردا) بر سر مزار آنمرحومه واقع در باغچه علیجان قسمت شرقی صحن مطهر حضرت‌عبدالعظیم منعقد خواهد بود . مراتب را بدینوسیله باستحضارکلیه بستگان ودوستان معظم میرساند .

خانواده مهران

دراینموقع که بنابتصویب ریاست محترم دانشگاه تهران بمنظور مطالعات علمی عازم کشورهای متحد امریکا میباشم چنانچه بعلت‌ضیق وقت نتوانستم خدمت موالیان خود برسم بدینوسیله از استادان محترم دانشگاه همکاران ارجمند دانشجویان عزیز بستگان گرامی و بیماران خود خداحافظی کرده مزید سلامت و موفقیت ایشان را از درگاه خداوند بزرك مسئلت مینمایم .

آ ـ ۱۵۲۲۷ **دکتر بامشاد استاد دانشگاه**

اخطار بدانش‌آموزان دبیرستان سعید

نظرباینکه تعداد دانش‌آموزان کلاسهای این دبیرستان محدود می‌باشد چنانچه تا۲۰شهریورماه اقدام به‌ثبت‌نام مجدد خود ننمایندحق تقدم ایشان سلب واز دانش آموزان جدید ثبت‌نام بعمل خواهد آمد.

نشانی ـ چهارراه مخبرالدوله باغ سپهسالار تلفن ۳۱۸۸۲

آ ـ ۱۵۰۷۱ ۱ـ۳

راه نو

کودکستان ودبستان دختران وپسران

بنابتقاضای عده‌ای از علاقمندان کلاس مخصوص اطفال اتباع‌خارجی مقیم ایران تااول مهرماه ثبت نام مینماید . ضمنا مدت نام نویسی دانش‌آموزان سال قبل روز پنج‌شنبه ۱۸ر٦ر۳۸ پایان می‌یابد .

نشانی ـ خیابان وصال شیرازی ـ جنب سینما تخت‌جمشید کودکستان و دبستان راه نو.

آ ـ ۱۵۱۵۷ ۱ـ۲

آموزگاران مجرب ـ روش خاص تدریس ـ زبان انگلیسی ـ موسیقی ـ انواع بازیهای علمی وتفریحی ـ نقاشی وکارهای دستی ازجمله مختصات

دبستان وکودکستان مهین

کادر آموزنده ووسائل مجهز جدید این آموزشگاه ماآموزش وپرورش کودکان شمارا تضمین میکنند .

خیابان شمیران ـ روبروی باغ صبا ـ خیابان سلیم شماره ٦۹

دودوشیزه باذوق وعلاقمند به تربیت کودك باتحصیلات در حدود دیپلم برای کودکستان استخدام میشوند.

آ ـ ۱۸۷٦٤ ۱ـ۲

بمناسبت در گذشت **آقای علی جواد پور** ابوی آقای‌کاظم جواد پور در تهران به اطلاع فامیل و دوستان میرساند مجلس ختم روز سه شنبه ۱٦ر٦ر۳۸ از ساعت چهار الی ۷ بعد از ظهر در مسجد اردبیلیها واقع دو گلوبندك منعقد خواهد شد .

محمدی ـ حسین جواد پور ـ پور آذر ـ جوادی ـ حسن عارف

آ ـ ۱۵۲۸۷

مصیبت وارده را به بازماندگان آنمرحوم تسلیت‌میدهیم

بمناسبت تصادف روز چهار شنبه هفدهم شهریور با هفت فوت شادروان **سرکار سرهنك امان اله نصرت** افسر باز نشسته ژاندارمری کل کشور مجلس تذکری از ساعت ٤و نیم الی ٦و نیم بعد از ظهر ٤ شنبه در صحن مطهر حضرت عبدالعظیم ع باغچه علیجان منعقد است امید است عموم دوستان و آشنایان با تشریف فرمائی خود روح آن مرحوم را شاد فرمایند . **خانواده نصرت**

بانهایت تاسف فوت مرحوم **آقای رضا پاپروسچی** فرزند مرحوم حاجی علی آقا پاپروسچی را باطلاع علاقمندان میرساند مجلس ترحیم آنمرحوم در روز سه شنبه ازساعت ۹ تا ۱۱ صبح در مسجد آذربائیجانیها منعقد خواهد بود

الاحقر حاج سید مهدی کماری ـ الاحقر حاج سیدمهدی‌انگجی

خانواده های **پاپروسچی ـ توتونچی ـ شربیانلو ـ دستمالچی ـ ناعمی ـ صباح جورابچی ـ طاهباز ـ مرتضوی ـ کروبی و آقایان حاج‌حسین و حاج مجید ظروفچی ـ عطاران ـ علیزاده شرق**

بانهایت تاسف و تاثر فوت **مرحوم آقا رضا پاپروسچی** را باطلاع اقوام و دوستان میرساند مجلس ترحیم آنمرحوم روز سه شنبه ۱٦ شهریور ماه از ساعت ۹ الی ۱۱ صبح در مسجد آقا شیخ عبدالحسین معروف به آذربائیجانیها و مجلس ترحیم زنانه از ساعت ٥ تا ۷ بعد از ظهر همان روز در منزل واقع در خیابان ارامنه روبروی مسجد حاجی‌حسن منعقد خواهد بود .

آ ـ ۱۵۲۷۳

بعموم‌بازماندگان‌آنمرحوم‌مصیبت‌وارده‌را تسلیت‌میدهیم

بمناسبت یکمین‌سال‌درگذشت‌جانگداز نابهنگام‌همسرعزیزم **شادروان سرکار سرهنك دکتر حسین‌طاهباز**

باطلاع فامیل و دوستان میرساند که از ساعت ٤ تا ٦ بعد از ظهر روز سه شنبه ۱٦ شهریور ماه مجلس تذکری در آرامگاه خانوادگی «حضرت عبدالعظیم» منعقد است . امید است با شرکت خود در این مجلس روح آن افسر خدمتگذار لایق . شریف و صدیق را شاد فرمائید

آ ـ ۱۵۲۵۵ **شعله طاهباز**

درود بی پایان بروان پاك توای پدر عزیزم

که‌یکسال‌است بامرك‌جانکداز خود کانون خانواده‌ات را بیفروغ کردی دریغا مرك‌چون تو پدری . کاردان . فعال . صدیق .خیرخواه‌ومشوق‌بدانش فرزندی که همیشه‌بخدماتت احترام گذارده و هر گز این فاجعه عظیم‌رافراموش‌نخواهد کرد .

فوزیه طاهباز

آ ـ ۱۵۵۳

بقیه آگهیهای ترحیم وتسلیت درصفحه ۲۱

امشب شورای امنیت به مسئله لائوس رسیدگی میکند

واشنگتن ـ خبر گزاری فرانسه ـ محافل صلاحیتدار امریکائی خاطر نشان نمودند که امریکا امروز قطعنامه‌ای در مورد لائوس تسلیم شورای امنیت خواهد کرد . دراین قطعنامه که با کمك متفقین اصلی امریکا فرانسه و انگلستان در جلسه شورای امنیت مطرح خواهد شد تقاضا شده هیئتی تحت نظر سازمان ملل متحد جهت تحقیق به لائوس مسافرت کنند .

محافل صلاحیتدار امریکائی تاکید نمودند که بنظر نمیرسد در حال حاضر فرستادن نیرو های فوق العاده به لائوس که مسلما بامریکا جای بیشتری در اینمورد اعطا خواهد شد ضرورت داشته باشد .

پشتیبان امریکا

لندن ـ محافل صلاحیتدار بریتانیا خاطر نشان ساختند که تقاضای دولت لائوس در مورد ارسال نیرو های مسلح به لائوس بین لندن و سایر پایتخت های کشور های غربی مورد مطالعه قرار گرفته است .

همین محافل تاکید نمودند که دولت بریتانیا در حال حاضر موافق پیشنهاد امریکا برپایه فرستادن یك هیئت تحقیق به لائوس میباشد. دولت بریتانیا عقیده دارد که قبل از هر گونه اتخاذ تصمیم در مورد لائوس باید دقیقا اوضاع این کشور مورد مطالعه قرار گرفته و نقطه تاریکی برای شورای امنیت و سازمان ملل متحد باقی نماند .

دولت بریتانیا ضمنا از اظهارات وزیر امور خارجه لائوس قبل از حرکت به نیویورك اظهار رضایت کرد .

وزیر امور خارجه لائوس خاطر نشان ساخته بود که دولت لائوس موافق فرستادن هیئتی به مرز لائوس و ویتنام شمالی است .

«خام‌فان پانیا» وزیر امور خارجه لائوس ضمنا اعلام نموده است که چنانچه سازمان ملل متحد از ما پشتیبانی نکند لائوس پشتیبان دیگری برای خود در نظر گرفته است .

عده‌ای معتقدند در صورت مایوس شدن دولت لائوس ازسازمان ملل متحد این دولت از اتحادیه جنوب شرقی آسیا و یا به تنهائی از امریکا تقاضای کمك خواهد کرد.

مخالفت شوروی

سازمان ملل متحد ـ شورای امنیت جهت بررسی شکایت دولت لائوس امشب ساعت ۱۹ بوقت گرینویچ تشکیل جلسه خواهد داد .

گفته میشود احتمال دارد دولت شوروی با قطعنامه امریکا مخالفت کرده و پیشنهاد نماید کمیسیون بین المللی که در سال ۱۹۵٤ توسط کنفرانس ژنو تعیین گردید تحقیق حوادث را بعهده بگیرد . کمیسیون مزبور که در سال ۱۹۵٤ بوجود آمد از کشور های لهستان ـ کانادا ـ هند تشکیل شده است .

احتمال دارد شوروی پیشنهاد کند ویتنام شمالی که مورد اتهام قرار گرفته نمایندهای به جلسه شورای امنیت گسیل دارد . در بیست و چهار ساعت اخیر تغییر مهمی در وضع نظامی لائوس روی نداده‌است و تنها زد وخوردهای جزئی بین شورشیان کمونیست و نیرو های دولتی رخ داده است .

مجسمه قاسم در بغداد

بیروت ـ یونایتدپرس ـ یك مجسمه برنزی بارتفاع ۲٦ پا ازعبدالکریم قاسم در میدان باب‌المعظم واقع در قسمت جنوبی بغداد نصب خواهد شد.

اخبار واصله از بغداد حاکی است که طرح این مجسمه در بغداد بوسیله هنرمند عراقی خالدالرحال صورت خواهد گرفت ولی در ایتالیا ریخته خواهد شد . این اولین مجسمه ای است که از عبدالکریم قاسم در بغداد نصب می شود . یك مجسمه دیگر از قاسم که آن نیز ساخت ایتالیاست در یکی از دهات اطراف بغداد بمناسبت جشن های سالگرد انقلاب در ژوئیه گذشته برپا شده است .

ریماوی باخراج خود اعتراض میکند

بیروت ـ رویتر ـ عبداله ریماوی رهبر حزب سوسیالیست بعث اردن که اکنون در سوریه تبعید میباشد نسبت باعلامیه ۲ سپتامبر حزب بعث مبنی بر اخراج اواز حزب اعتراض کرد .

اعلامیه مزبور حکایت داشت که طی یك کنفرانس شش روزه ریماوی اخراج گردیده است و یك هیئت رئیسه جدیدی انتخاب گردیده‌است.

ریماوی معتقد است که کنفرانس مزبور حائز جنبه قانونی نیست زیرا ا زهمان جلسه اول نمایندگان اردن وعده‌ای دیگر کنفرانس را ترك گفتند وبنابر این کنفرانس قدرت قانونی اخذ تصمیم را از دست داده است. ریماوی اضافه نمود که وی هنوزهم رهبر حزب سوسیالیست بعث اردن میباشد گرچه در حال حاضر این حزب از طرف مقامات رسمی دولتی اردن غیر قانونی اعلام شده‌است .

سینمای ایتالیا فاتح فستیوال ونیز

جایزهٔ «شیرطلائی» فستیوال بین دوفیلم ایتالیائی ژنرال بکارگردانی «روسیلینی» و«جنك بزرك» بکارگردانی «ماریومونیسلی» تقسیم گردید ـ جمیز استوارت بهترین هنرپیشه مرد شناخته شد

روبرتوروسلینی

جیمز استوارت

ونیز ـ خبرگزاری فرانسه ـ بیستمین فستیوال سینمائی ونیز درمیان شورو هیجان هنرپیشگان و ستارگان سینما خاتمه یافت .

تا آخرین دقیقه اعلام رای هیئت داوران هیچکس نمیدانست کدام فیلم موفق بدریافت جایزه خواهد شد .

دوفیلم ایتالیائی یکی «ژنرال» به کارگردانی ربرتوروسیلینی ودیگری «جنك بزرك» بکارگردانی «ماریومونیسلی» موفق به ربودن جائزه اول فستیوال «شیر طلائی» شدند .

تقسیم جائزه «شیر طلائی» بین دو فیلم «ژنرال» و «جنك بزرك» موجب رضایت عموم شد زیرا هردو فیلم از نظر هنری دریك سطح بوده وترجیح یکی بردیگری برای هیئت داوران امکان ناپذیر بود .

محافل سینمائی عقیده دارند که ربرتوروسیلینی باتهیه فیلم «ژنرال» مجددا به سینمای ایتالیا بازگشت زیرا پس از تهیه فیلم «رم شهر بی حفاظ» تاکنون اثرجالبی که باسنن سینمای ایتالیا قرابتی داشته باشد تهیه نکرده بودو باتهیه فیلم ژنرال که هنرپیشه اول آن ویتوریودوسیکا میباشد مجددا راه گذشته خودرا انتخاب کرد .

داستان فیلم ژنرال مربوط به زمان جنك ودرسال ۱۹٤۳ اتفاق افتاده و داستان «جنك بزرك» درزمان جنك بین‌المللی سال ۱۹۱۷ روی‌داده‌است .

اینکماربرگمان کارگردان سوئدی فیلم «چهره» موفق بدریافت «شیر نقره‌ای» شدواین خودبرای کارگردان جوان سوئد که‌در تمام فستیوالهای سینمائی موفق بدریافت جائزه شده است موفقیت بزرگی است .

جائزه بهترین هنرپیشه مرد به «جیمز استوارت» برای بازی درفیلم «تشریح یك جنایت» که توسط «اتوپیرمینگر» کارگردانی شده تعلق گرفت .

مادلن ربنسون ستاره فرانسوی نیز برای بازی در فیلم «دو قفله» موفق بدریافت جائزه بهترین بازیکن زن گردید .

ضمنا فدراسیون بین‌المللی مطبوعات سینمائی جائزه اول خودرا به فیلم لهستانی «خاکستر و الماس» داد . داستان فیلم لهستانی خاکستر والماس مربوط به دوران جنك اخیر است

چین رهبر کمونیسم آسیا است

چینی‌ها میخواهند بوسیله لائوس رهبری خودرا ثابت کنند

لندن ـ تحریکاتی که در آستانه مسافرت خروشچف نخست‌وزیر شوروی بامریکا توسط چین کمونیست در آسیا صورت می گیرد برای ناظرین امور سیاسی و علاقمندان به مسائل خاوردور و آسیا این فکر را پیش کشیده که آیا مسکو تسلط و نفوذ خود را در پکن از دست داده است ؟

عده ای برآنند که چین کمونیست مایل است بهر وسیله که شده موفقیت مذاکرات خروشچف و ایزنهاور را ناچیز جلوه داده و به رجال سیاسی د وکشور امریکا و شوروی بفهماند بدون حضور چین کمونیست حل مسائل آسیائی غیر ممکن است .

مسلما پکن نخواهد توانست از مسافرت خروشچف به امریکا و یا از مسافرت ایزنهاور به شوروی ممانعت بعمل آورد ولی رهبران چین کمونیست لااقل مایل اند به دنیا بفهمانند که حل مسائل آسیائی با پکن است نه مسکو .

وزارت امورخارجه بریتانیا چندان با این عقیده که فعالیت کمونیستها در آسیا تنها به رهبری پکن صورت میگیرد موافق نیست.

هنوز کاملا معلوم نیست که کدام یك از پایتخت های دو کشور بزرك کمونیستی ـ پکن ومسکو ـ به کمونیست های بیرمانی و یا اندونزی دستور می دهند . در کره شمالی مسلما روسها حاکم اندولی در ویتنام شمالی که اینك تحریك کننده شورشیان لائوس شناخته شده بطور قطع چین کمونیست حاکم است اما آنچه که مربوط به حوادث مرزی هند است پس از کشتار در تبت چین کمونیست تصمیم گرفت تا نقطه آخر پیش رود زیرا وجهه خود را در آسیا از دست داده بود و در اینصورت لازم دید نظریات خود را تاانتها اعمال کند . بدین ترتیب بنظر میرسد که حوادث لائوس و هند که ایجاد کننده آن ویتنام شمالی و چین کمونیست می باشد بدون دستور مسکو و با نظر پکن گرفته و چین کمونیست مایل است خود راحاکم جهان کمونیسم در آسیانشان دهد .

ازقعر اقیانوس تااوج فضا

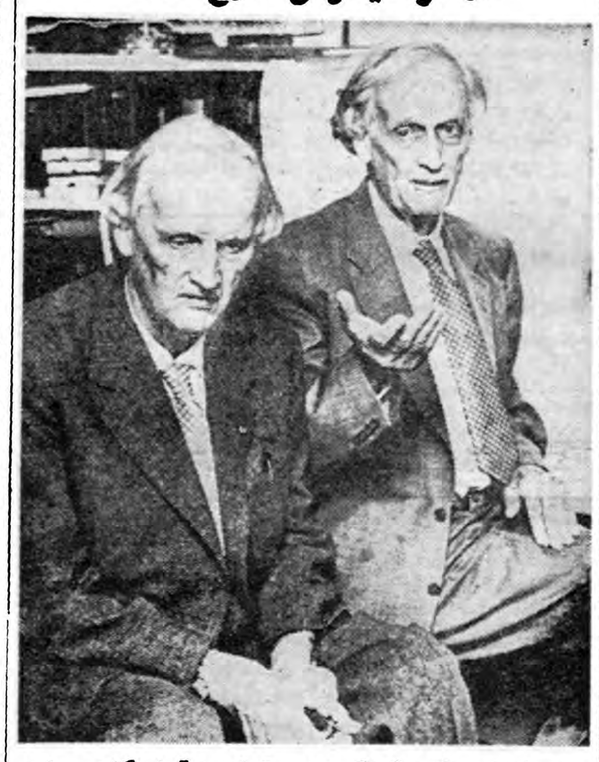

دو قلو های «پیکارو» که اکنون ۷۵ سال از سن آنها میگذرد معروفیت جهانی دارند تخصص یکی از این دو برادر اینست که با زیر دریائی مخصوصی باعماق اقیانوس میرود و باکتشافات علمی میپردازد و برادرش درست روشی برخلاف وی در پیش گرفته است باین ترتیب که اکتشافات خودرا با بالون در ارتفاعات فوق‌العاده زیاد انجام میدهد . تا کنون اولی موفق شده است که تا ده هزار و سیصد پا باعماق اقیانوس فرو رود و دیگری توانسته ۵۷ هزار پا در فضا اوج بگیرد . اخیرا خدمت این دو برادر که ملیت آنها سویسی است از طرف دولت مورد تقدیر قرار گرفت.

ای عبدالناصر، ای توطئه‌گر، ای فراماسون!

بغداد ـ رویتر ـ سرهنك فاضل عباس مهداوی رئیس دیوان خلق دیشب در جلسه دادگاه اوراق هویت یك تبعه سوریه را که درجریان انقلاب «شواف» در موصل برای کار گذاشتن ایستگاه رادیو اقدام کرده بود ارائه داد .

سرهنك مهداوی هنگام محاکمه سیزده نفر افسر عراقی باتهام همکاری با سرهنك شواف اوراق هویت شخصی را که مقیم دمشق بود و شغلش معاون فنی مدیر تبلیغات سوریه میباشد ارائه داد و فریاد برآورد «ای توطئه گران فراماسون ، ای عبدالناصر گوش بده ما مدرك کافی برای محکوم کردن تو در دست داریم.»

سرهنك رفعت حاج سری رئیس سابق رکن دوم ارتش عراق و یکی از متهمین در خلال دفاع خود گفت که کمونیست ها اذهان را نسبت باو مشوب کرده‌اند زیرا او حاضر نشده است که با آنها همکاری نماید .

وی گفت که سرهنك عبدالوهاب شواف فرمانده سابق لشگر موصل و رهبر انقلاب ضد قاسم دو بارتقاضا کرد که کنفرانس صلح کمونیست‌ها اگر قابل توقیف نمیباشد لااقل برای مدتی بعهده تعویق انداخته شود ولی این تقاضا های او مورد قبول واقع نشد و موجب گردید که آتش انقلاب در موصل شعله ور گردد .

امریکا برای خاورمیانه مجله منتشر میکند

این مجله که بزبان عربی انتشار خواهدیافت درکشورهای عربی وقسمتی ازایران توزیع میشود

واشنگتن ـ یونایتد پرس ـ دیروز اطلاع داده شد که بزودی آمریکائیها مجله‌ای بزبان عربی در خاورمیانه منتشر میسازند تا مردم این ناحیه را بازندگی آمریکائی آشنا سازند

انتشار این نشریه در ماه اکتبر آینده آغاز میشود نام آن فزندگی درآمریکا خواهد بود و توسط اداره اطلاعات آمریکا منتشر خواهد شد .

این مجله د رکشورهای عربی و قسمتهائی از ایران توزیع میشود هم اکنون نخستین شماره ٤۸ صفحه‌ای آن د ربیروت زیر چاپ است .

مجله مذکور ابتداء در پنجاه هزار نسخه منتشرمیشود. مقامات آمریکائی میگویند هدفشان از انتشار این مجله ایجاد تفاهم میا ن اعراب و آمریکائی ها میباشد .

فعلا اداره اطلاعات آمریکا مجلات وبولتنهائی به نه زبان جهت سیزده ملت خاوردور و نشریه به جهت اهالی روسیه و لهستان و نشریاتی بزبانهای فارسی واسپانیائی منتشر مینماید .

فرش عمو اوغلی

ساختمان نوساز شما احتیاج بفرشهای زیبا و ارزان عمو اوغلی را بر ما نشان میکند که از بهترین طرح و نقشه‌های عالی تهیه شده و شرکت سهامی فارو

انتهای شرقی تخت جمشید تلفن ۲۵۹۰۹

دومین فستیوال

مولن روژ

امشب

بندباز

جینالولوبریجیدا ـ برت‌لنکستر ـ تونی‌کرتیس

فرداشب

شاهد برای تعقیب

تایرون‌پاور ـ چارلزلافتون ـ مارلین‌دیتریش

دوبله بفارسی دراستودیوی مولن روژ

چهارشنبه ۱۷ شهریور

کنتس پابرهنه

اواگاردنر ـ روسانوبراتزی ـ همفری بوگارت

رنگی

پنجشنبه ۱۸ شهریور

وایکینگ

کرك داگلاس ـ تونی‌کرتیس ـ ارنست بورگنین

تکنی راما ـ رنگی ـ دوبله فارسی

جمعه ۱۹ شهریور

افسانه گمشدگان

سوفیالورن ـ جان‌وین ـ روسانوبراتزی

تکنی‌راما ـ رنگی ـ دوبله فارسی

شنبه ۲۰ شهریور

دیکتاتور

چارلی چاپلین

دوبله فارسی ـ دراستودیو مولن‌روژ

یکشنبه ۲۱ شهریور

ماجرای مونت کارلو

ویتوریودسیکا ـ مارلین‌دیتریش

تکنی‌راما ـ رنگی ـ دوبله فارسی

برنامه آینده

ازروز ۲۲ شهریور

کشور بزرك

عظیم‌ترین وداغ‌ترین درام اکسیون وسترن

فیلمی که پرده تکنی راما را بلرزه در می‌آورد

باشرکت :

گری‌گوری‌پك ـ چالتن‌هستون ـ جین‌سیمونز

تکنی‌راما ـ رنگی ـ دوبله فارسی

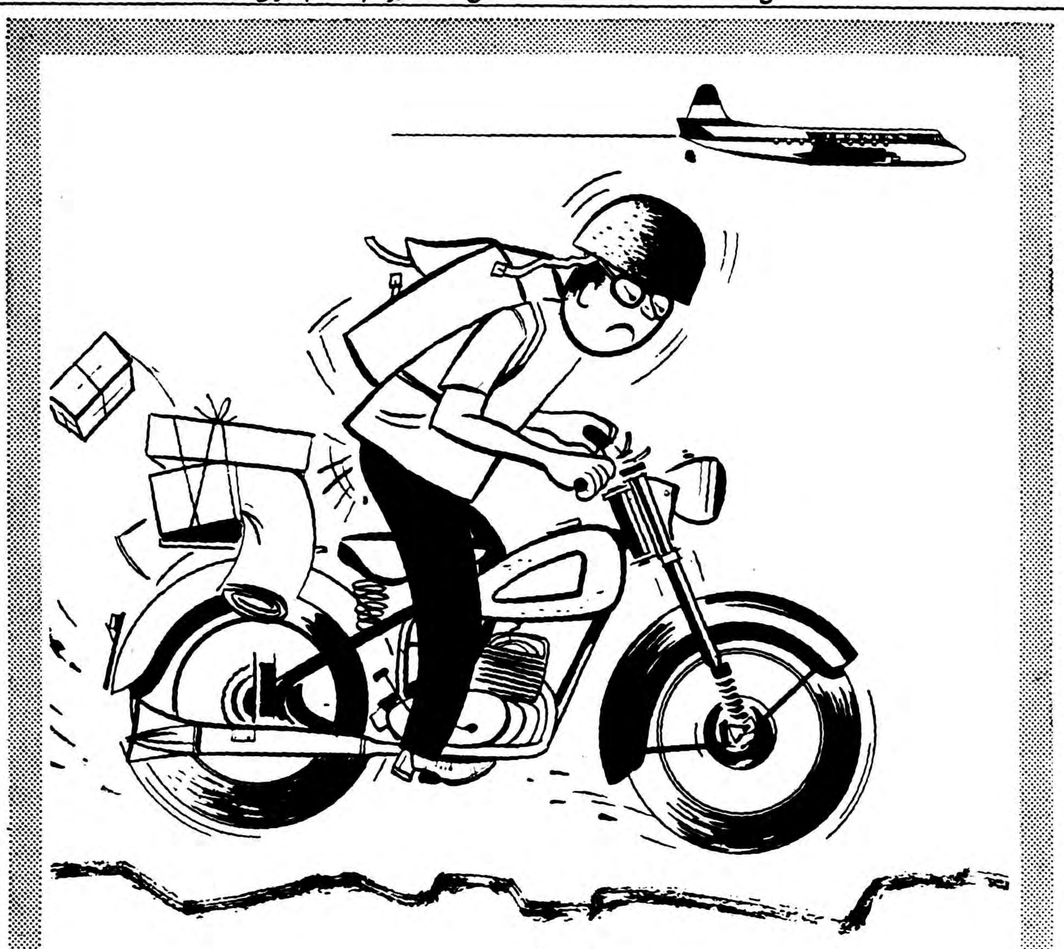

باهواپیما زودتر میرسید...

هواپیمائی ایران شما را زودتر از هر وسیلهٔ دیگری بمقصد میرساند . وقت گرانبهاست وچون هواپیما سریعترین وسیله مسافرت است پس بصرفهٔ شماست که از وقتتان استفاده کرده وبجای تر ن ـ اتوبوس و یا اتومبیل ایندفعه هواپیما را برای مسافرت انتخاب نمائید . خلبانان درزیده و مجرب هواپیمائی ایران وپذیرائی گرمی که تجانا در هواپیما از شما بعمل میآید راحتی و مسافرت باشاط شما را تضمین میکند . هواپیماهای چهار موتوره جت بخدار هواپیمائی ایران برای مسافرت شما بکلیه شهرهای مهم کشور وهمچنین به خاورمیانه در اختیار شماست . قبل از مسافرت باینگاه مسافربری دفتر خواهشان ویا باهواپیمائی ایران ، میدان فردوسی ـ تلفن های شماره ٤٤۳۳۲ و ٤٦۵۳۲ مشورت فرمائید .

شرکت هواپیمائی ایران

کانون آگهی زیب

کی کندال، هنرپیشه مشهور درگذشت

وی دوسال باسرطان خون‌مبارزه‌کردوراز خودرا ازنزدیکترین‌دوستانش‌مخفی‌نگهداشت

لندن ـ یونایتدپرس ـ «کی کندال» هنرپیشه زیباولی بدشانس انگلیسی پس‌از سالها رنج ومبارزه بابیماری شدید سرطان‌خون‌دیروز درگذشت وی جریان رنج‌وشکنجه خود راحتی از نزدیکترین دوستان خود مخفی داشته بود.

کی‌کندال همسر «رکس‌هاریسون» هنرپیشه معروف انگلیسی سالها کار هنرپیشگی اشتغال داشت وی پس‌از اجرای کمدی «زنویو» معروفیت جهانی پیدا کرد. وی سی و دو سال داشت.

هنرپیشه زیبا هفته پیش پس‌از مراجعت‌ازایتالیامستقیما به‌بیمارستان رفت و درآنجا درگذشت

اندکی قبل‌از اعلام فوت‌ومقامات بیمارستان باطلاع عموم که‌مشتاق شنیدن خبری درباره کندال بودند رساندند که حالت مزاجی وی خطرناك نیست‌ولی طولی نکشید که خبر مرك او اعلام شد.

ازمدتها پیش

خبرمرك کندال حتی برای کسانیکه اورا ازنزدیك میشناختند واز حمله های ناگهانی بیماری وی ظرف‌چند ماه اخیر مطلع بودند غیر مترقبه وتکان دهنده بود.

مردم ازبیماری کی‌کندال مطلع نبودند و چون وی‌در بیمارستان بستری شد ازهمدیگر میپرسیدند که چه اتفاق بدی برای هنرپیشه محبوب وزیبا رخ داده‌است؟

نخستین اطلاع عموم ازحالت‌شدید مرض کندال درست چند لحظه قبل ازمرك اوحاصل شدو پس‌ازآن‌بود که‌شوهرش هاریسون رسما اعلام کرد که مدتها بود که‌کی‌کندال ازبیماری سخت سرطان خون‌رنج میبرد ولی دم‌برنمی‌آورد ورازناراحتی خود را بکسی نمیگفت.

یك‌نشریه پزشکی دراین‌خصوص

کی‌کندال

کی کندال بشوهر خود علاقمند بود وچندی پیش اظهار داشته‌بود که زندگی کردن باهاریسون‌بسیار آسان ولذت‌بخش است ویگانه شکایتی که‌ازاو داشت این‌بود که گاهی بدون سبب یابعلت های‌جزئی عصبانی میشود و سروصدا براه میاندازد مثلا ازلقبی که‌در گذشته باو داده‌بودندوآن «رکسی‌سکسی» میباشد. رکس‌هاریسون از شنیدن این‌نام عصبانی میگردد و کندال معتقدبود که‌این اسم خوبی‌نیست و اساسا گفتن ندارد.

ازطرف بیمارستان صادر گردید و مراتب توسط رادیو لندن اعلام‌شد.

اعلام خبربیماری شدید کی‌کندال باعث ناراحتی‌وهیجان عمومی گردید ولی این وضع دیری نپائید. چون چند لحظه بعدهمان منابع خبرفوت اورا دادندوعلاقمندان او را غرق بهت وحیرت نمودند.

درژوئن گذشته کمدی باتفاق «یول‌براینر» مشغول تهیه‌یك فیلم بود دچار حمله‌شدید بیماری گردید وبهمین بیمارستان رفت ونجات‌یافت یکی از پزشکان بیمارستان درآن موقع اعلام کرد که کم خونی کی‌کندال اورا چنان ضعیف کرده است که براثر کوچکترین حادثه ازپای درخواهد آمد.

«رکسی سکسی»

کی کندال پس‌از خروج از بیمارستان برای تکمیل فیلم خود اقدام کرد گرچه خودش میگفت که‌خیلی خسته‌است ونمیتواندزیاد تقلا کند وبهمین جهت بود که‌رکس هاریسون شوهرش اورا بایتالیابرد تامدتی استراحت کندولی چون حالش مجددا خطرناك شده بود او را بانگلستان‌عودت‌دادو دربیمارستان لندن بستری نمود.

آلمان آزاد خواهد ماند

اخیرا واحدهای پلیس آلمان غربی دربرلن فستیوالی برپاکردند. درمیان میدان «المپیا»که نمایشات درآن انجام میگرفت این‌جمله بچشم‌میخورد که: «آلمان آزاد خواهد ماند.»

قاسم، اولین رئیس جمهوری عراق

بیروت ـ اسوشیتدپرس ـ عبدالکریم قاسم نخست‌وزیر عراق دیروز اعلام‌کردکه درروز ششم ژانویه دوره انتقالی پایان خواهد یافت وازآن روز ببعد باحزاب سیاسی اجازه داده میشودکه فعالیت‌های خودرا ازسرگیرند.

اظهارات قاسم در اولین کنفرانس سندیکای مطبوعات عراق ایراد شد و سپس از رادیوی بغداد پخش‌گردید. قاسم به سندیکای مطبوعات اعلام کرد که دولت وی هیچ‌سندیکا یا اتحادیه‌ای را منحل نخواهد کرد. اکثر سندیکا هاو اتحادیه‌های عراقی در قبضه کمونیست ها است مع‌الوصف قاسم اظهار داشت که دولت وی فکر منحل ساختن سندیکاها و اتحادیه‌ها را بهر علتی که‌باشد بدور خواهد انداخت.

تقاضانکنند

قاسم از مردم عراق خواست که از اوتقاضای انحلال سندیکا با اتحادیه ای را نکنند و اضافه کرد که اگر سوء جریانی باشدقوانین مجازات عمومی پاسخ گوی مرتکبین خلاف‌خواهدبودمحافل غیرکمونیست مدتها است که از رهبری سندیکا های تشکیل یافته انتقاد میکند.

قاسم از روزنامه نگاران عراقی خواست تا طرفدار صلح و حسن تفاهم ملل مختلف عراق و برقراری روابط حسنه بین عراق و سایر کشور های عربی باشند.

قاسم بروزنامه نگاران توصیه کرد که از دودستگی و کینه توزی دست بردارند و کمر خدمت جمهوریت و ملت را بمیان بندند و چون احزاب سیاسی د رژانویه آینده فعالیت خود را از سر گرفتند فقط یك وظیفه عمده خواهند داشت و آن خدمت صادقانه به مجموع ملت میباشد و ایدئولوژی آنها از خاك همین کشور سرچشمه خواهد گرفت.

وی افزود که بکسی اجازه‌نخواهد دادکه میان افراد ملت اختلاف‌بیندازد.

اولین رئیس جمهور

گرچه فعالیت احزاب سیاسی‌عراق ا زنظر ظاهر ممنوع میباشد ولی حزب کمونیست و حزب دمکرات ملی که از احزاب چپ عراق محسوب می شوند و رهبری‌آن‌بعهده کامل چادرچی میباشد بفعالیت خودادامه میدهند وحتی عده‌ای از اعضای‌آنها در کابینه فعلی قاسم شرکت دارند ولی‌سایر احزاب منجمله حزب مقتدر استقلال که شدیدا ضد نوری‌السعید بود و احزابی که طرفداریان عربیسم‌هستند از فعالیت محروم میباشند.

روز ششم ژانویه ۱۹٦۰ قبلا وبطور رسمی روز پایان دوره انتقالی‌اعلام شده‌است.

طبق اعلامیه‌ای که رسما منتشر شده‌است پس از این تاریخ احزاب سیاسی حق فعالیت خواهند داشت و یك قانون اساسی دائم جای قانون اساسی موقت را میگیرد و انتخابات مجالس مقننه عملی میشود و اولین رئیس جمهوری عراق انتخاب می گردد.

قاسم در نطق روز یکشنبه خود مجددا این تاریخ‌را تسجیل کرد گرچه قاسم رسما اطلاع نداده‌است که برای ریاست جمهوری اقدامی خواهد کرد ولی شك‌نیست که وی والین رئیس جمهوری منتخب مردم عراق خواهد بود. سرهنك مهداوی رئیس دادگاه نظامی عراق در جلسه روز شنبه دادگاه اعلام کرد که‌برای ریاست جمهوری قاسم فعالیت خواهد کرد ومردم ا زاین پیشنهاد باحرارت شدیدی استقبال نمودند.

ملیون الجزایر آماده مذاکره بادوگل هستند

هرنوع خودمختاری به‌الجزایر باید ازطریق حکومت موقتی داده شود

کازابلانکا ـ کمیسیون سیاسی جامعه عرب پس از سه ساعت‌شور قطعنامه مربوط به الجزایر راباتفاق آراء تصویب کرد.

در قطعنامه گفته شده که تنها راه مسالمت آمیز جهت پایان‌دادن به جنك الجزایر مذاکره با دولت موقت الجزایر است.

در قطعنامه سپس گفته شده‌که جامعه عرب قصد دارد سازمان‌ملل متحد را از تشکیل اردوگاههای مرك در الجزایر و شکنجه ای‌که فرانسویان در الجزایر به ملیون وارد می آورند آگاه سازد.

همچنین جامعه عرب کوشش خواهد کرد تا کشور های‌آسیائی و افریقائی حکومت موقت الجزایر را برسمیت بشناسد. در قطعنامه مزبور به الجزایر ضمنا خاطرنشان شده است که جامعه عرب تقاضا خواهد کرد تا یك کمیسیون بین‌المللی تحقیق به الجزایر رفته به روش کشتار و شکنجه ای که اینك در آن سرزمین اعمال می شود پایان دهد.

متن قطعنامه مربوط به الجزایر توسط حسونه دبیر کل جامعه عرب نوشته شده و در آن ضمن پشتیبانی بی چون و چرا ازاستقلال الجزایر خاطرنشان گردیده است جنك الجزایر وضع خطرناکی در مدیترانه بوجود خواهد آورد.

شرط ملیون

یك مقام وابسته بشورای اتحادیه نمایندگی الجزیره در کمیته سیاسی اتحادیه عرب پیدا کردن راه حلی برای الجزایر از طریق مذاکره با فرانسه موافق می باشد وی گفت که «حکومت موقتی» با شروع این مذاکرات بشرطی‌که از طریق خود این حکومت صورت گیرد مخالف نیست.

مقام مذکور اضافه کرد: هرگونه خود مختاری که ازطرف فرانسه بالجزایر داده شود بدون مراجعه به حکومت موقتی‌الجزایر که خود را تنها تشکیلات صالح برای مذاکره با فرانسویان میداند بر خلاف حیثیت‌حکومت مذکور خواهد بود.

محافل مطلع اظهار داشتند پس از آنکه کمیته سیاسی‌جامعه عرب مسئله الجزایر را مورد بحث قرارداد نمایندگان حکومت موقتی حملات شدیدی علیه‌اعلامیه‌مذاکرات ایزنهاور ـ دوگل در پاریس‌بعمل نیاوردند. انتظار میرود که امروز کمیته سیاسی گزارشی را از طرف حکومت موقتی‌الجزایردریافت دارد.

«عبدالحمید مهری» وزیر حکومت موقتی الجزایر در جلسه امروز کمیته سیاسی حضور یافت وتقاضا کرد طبق اساسنامه اتحادیه عرب دولت متبوع وی بعنوان‌عضودائمی اتحادیه پذیرفته شود و شورای اتحادیه اکنون مشغول مطالعه برای قبول این پیشنهاد می باشد.

خبرگزاری فرانسه ـ رویتر

اسرائیل در الجزایر از فرانسه حمایت میکند

اختلافات اسرائیل واعراب درمجمع عمومی ملل‌متحد مطرح خواهد شد

اورشلیم ـ خبر گزاری فرانسه ـ کابینه اسرائیل تصمیم گرفت که‌در سازمان ملل متحد از نظریه فرانسه در مورد الجزایر پشتیبانی کند.

همچنین کابینه اسرائیل به مادام مایر وزیر امور خارجه آن کشور ماموریت داد تا شکایت دولت‌اسرائیل را از مصر در مورد جلو گیری این دولت از عبور کشتی های اسرائیلی از کانال سوئز در شورای امنیت مطرح سازد.

خانم گلدا مایر وزیر امور خارجه اسرائیل طی مصاحبه رادیوئی که قبلا تهیه شده بود اظهار داشته است که موضوع آزادی کشتیرانی درکانال سوئز را بسازمان ملل متحد ارجاع خواهد کرد.

گلدا مایر اعلام کرد که‌محاصره اقتصادی اسرائیل از طرف کشورهای عربی و رفتار خصمانه مقامات مصری نسبت باسرائیل بسازمان ملل متحد ارجاع خواهد شد.

وی در پاسخ‌یکی‌از سئوالهااظهار نمود که هنوز تصمیم نگرفته است که شکایت خود را بشورای امنیت تعقیب کند یا اینکه موضوع را در دستور مجمع عمومی آینده بطور فوق‌العاده بگنجاند. ولی اضافه کرد که بهر صورت عده‌ای ازکشور ها حاضرند که نسبت به آزادی کشتیرانی درکانال اظهاراتی مینمایند ودر نتیجه از اسرائیل حمایت کنند.

جنك آینده جنك زیردریائی است

ملبورن ـ رویتر ـ دریاسالار«برترام تایلر» پرچمدار ناوگان سلطنتی انگلستان طی یك نطق رادیوئی دیروز اظهار داشت جنك آینده بیشتر یك جنك زیر دریائی خواهد بود. زیرا پس از استفاده از نیروی اتمی زیر دریائی ها امکانات عظیم استراتژیکی بدست آورده‌اند واز لحاظ تاکتیکی نیز سلاح‌بسیار مهمی بشمار میروند. زیر دریائی هائی که با موشك‌پرتابی مجهز میباشند از سلاح های قاطع جنك آینده بشمار خواهند آمد.

زیر دریائی ها چون میتوانند مخفی شوند و کشف آنها دشوار است‌قدرت عمل عجیبی دارند.

وی‌از قدرت‌نیروی زیر دریائی‌انگلیس وتجارب زیاد این کشور در زمینه جنك های زیر دریائی سخن گفتو افزود که سالها طول میکشد تاانگلیس نیروی زیر دریائی خودرا باواحدهای اتمی مجهز سازد لذا زیردریائی‌های معمولی کماکان بکار ادامه خواهند داد.

خلاصه اخبار

لندن ـ دراین هفته‌مك‌میلان گزارشی آینده کلیه کارهای کشاورزی‌بایستی بیرامون تجدید انتخابات بریتانیا برای ملکه الیزابت تهیه میکند واز او میخواهد تافرمان انحلال پارلمان و تجدید انتخابات را صادر نماید. تاریخ انتخابات در اواسط اکتبر حدس زده میشود.

***

واشنگتن ـ سناتور «جاکوب‌جاوتیز» طرح سه‌ماده‌ای را که برای برقراری صلح و ثبات در خاورمیانه تهیه‌کرده بود باطلاع‌سنای امریکا رسانید. وی پیشنهاد کرده‌است که بانك بین‌المللی پیش از آزادی کشتیرانی در کانال سوئز بمصر قرض ندهد ووضع‌آوارگان عرب ومخارج آنها باکمك مالی امریکا تثبیت شود.

***

بن ـ پرزیدنت ایزنهاور طی نامه‌ای که برای دکتر آدنائر فرستاده‌اظهار داشته است که سفر وی به‌بن یکی از برجسته‌ترین حوادث زندگی او بشمار میرود.

***

آنکارا ـ وزیر امورخارجه ترکیه پس بازگشت از پاریس به‌خبرنگاران گفت: سازمان ملل متحد باید باکوشش ملل صلحدوست بهرنوع تجاوز در خاوردور پایان دهد. زورلو افزود که مسئله لائوس باید در سازمان ملل متحد حل وفصل شود.

***

لندن ـ نخستین گروه دانشمندان امریکا که قرار است پنج سال دیگر درکره ماه پیاده شوند یك عضو زن نیز خواهد داشت. یکی از روانشناسان امریکائی گفته‌است که مردان عضو هیئت نمیتوانندر حضور یکزن ناراحتی خود را از مناظر عجیب کره ماه ظاهرسازند.

***

ورشو ـ گومولکا دبیر اول حزب کمونیست لهستان اعلام کرد که در دو براثر وزش طوفان‌های شدید درایتالیا زیان های مالی فراوانی باین کشور وارد شده‌است. طوفان علاوه برخرابیهای دامنه‌دار درنواحی مختلف شمال ایتالیا سبب طغیان چندین رودخانه گردیده است.

***

کراچی ـ محمد ایوب‌خان رئیس جمهوری‌پاکستان اظهار داشت که از جمله یك هزار وششصد میلیون روپیه که‌از ثروت‌های متمولین‌بدست دولت رسیده بود مبلغ چهار صد میلیون روپیه آن درراه توسعه‌صنایع وبازرگانی بمصرف خواهد رسید.

ایزنهاور امروز بامریکا باز میگردد

رئیس جمهور امریکا میخواهد برتدارك مقدمات ورود خروشچف نظارت کند

کولزبن ـ رویتر ـ جیمز هاگرتی دیروز اعلام نمود که آیزنهاور دوشنبه (امروز) بامریکا باز میگردد. هواپیمای وی در ایسلند فرود خواهد آمد و آیزنهاور صبحانه را آنجا صرف می کند.

هنگام صرف صبحانه آیزنهاور با «آسکر آسکیرسون» رئیس جمهوری ایسلند مذاکره میکند.

گمان میرفت آیزنهاور که عاشق بازی گلف میباشد چند روز دیگر نیز د رکولزبن بسر برد و باین باری بپردازد.

علت لائوس نبوده

مخبرین از هاگرتی علت تسریع در عزیمت آیزنهاور را پرسیدند. وی گفت علت‌خاصی نداشته وخود رئیس جمهوری این‌تصمیم را اتخاذ کرده‌است.

مخبرین گمان میکردند حوادث‌لائوس سبب‌عزیمت‌فوری‌رئیس جمهوری‌آمریکا شده است ولی هاگرتی این موضوع را تکذیب نمودو گفت خبر مهمی از لائوس نرسیده‌است.

مخبرین از هاگرتی پرسیدند آیا آیزنهاور به «هنری کابوت‌لاج» نماینده آمریکا در سازمان ملل‌متحد دستورهای جدیدی در مورد طرح مسئله لائوس در سازمان ملل داده است؟

هاگرتی جواب داد: میان رئیس جمهوری و لاجهیامی مبادله نشده است.

هاگرتی گفت: آیزنهاور مایل است برتدارك مقدمات ورود خروشچف بامریکا نظارت داشته باشد.

ممکن است مذاکرات آیزنهاور ـ خروشچف در استراحتگاه رئیس جمهوری آمریکا در کامپ داوید صورت گیرد.

انگلیسها درعمان محاصره شده‌اند

کازابلانکا ـ رویتر ـ محمدحارثی نماینده امام عمان د رشورای اتحادیه اعراب اظهار رداشت که بزودی بدیدن جیب بورقیبه رئیس جمهوری‌تونس خواهد رفت و از او تقاضای کمك مالی برای خرید اسلحه خواهد کرد.

حارثی اظهار نمود که عمان از نظر قدر تانسانی کسری ندارد ولی فقدان قدر تمالی او را در جنك با انگلیس تاحدی ضعیف میکند و مردم عمان از صمیم قلب میجنگند و جای خالی برادران کشته و زخمی خودرا پرمیکنند.

وی‌افزود که نیروهای عمان در پنج نقطه مختلف انگلیس ها را محاصره کرده‌اند وانگلیس‌ها ناچار شده‌اند که باهواپیما غذا و سلاح و مهمات‌به نیروهای محاصره شده خودبرسانند.

وضع قبرس باز بحرانی شد

نیکوسیا ـ دیروز دو ترك قبرسی و یکی از نویسندگان یونانی‌مقیم قبرس مضروب شدند.

این حوادث ضمن زدو خوردخونینی‌روی‌داده است که برای اولین‌بار پس از برقراری آرامش در قبرس(فوریه گذشته) واقع میشود.

هرنوع اتومبیلی دارید سرویس میکنیم

به ما مراجعه فرمائید نظرشما تامین میشود نشانی: خیابان امیرآباد مقابل‌درب جلالیه بهنام سرویس تلفن ٦٧٧١٦

آ ـ ۱۵۲۷۷ ٤ ـ ۱

پس ازاختتام ماههای سوگواری

هتل اورست

افتتاح مجدد باغ تابستانی خودرا باطلاع مشتریان‌محترم میرساند. برنامه جالب هنری ماتوسط هنرپیشگان خارجی که بدعوت هتل بتهران آمده‌اند ازامشب آغاز میشود.

شروع برنامه ساعت ۲۳ تلفن ٦۹۷۱۵

آ ـ ۱۹٦۲۲ ۱ ـ ۲ (سازمان تبلیغات وگا)

وسایل کامل برای تاسیس کارگاههای بزرگ پوشاك

STROBEL

چرخ خیاطی استروبل

قابل توجه دوزندگی ا ـ کارگاههای بزرگ پوشاك وزنجیره دوزی استروبل مخصوص، لائی دوزی، بس دوزی، گردوله وپاکدوزی (ضخیم دوزی) کت وشلوار وانواع پالتو (زنانه ـ مردانه)

با سرویس مجهز برنینا

استروبل ۸۰ درصد از وقت شما را صرفه‌جوئی میکند وکار نیز تحویل میدهد

نقد واقساط

«چرخ صنعتی»

(تبلیغاتی آ آ)

برای تهیه بنماینده انحصاری استروبل

نمایشگاه برنینا ـ خیابان شاه ـ بین چهارراه شاه وبهرامی ـ تلفن ٤٢٤٣٤ مراجعه فرمائید.

چرخهای صنعتی دورکوب واستروبل در ٤٢ نوع مختلف (صنعتی سنگین مخصوص چرم دوزی ـ کفشدوزی ـ وغیره صنعتی سبك لائی دوزی ـ دوخت دکمه وجا دکمه دوزی ـ تاکردن بعد پارچه بطور اتوماتیك کوك‌ژور ـ اورلوك ـ صنعتی دوسوزنه نواردوزی و غیره) بانضمام میز های بزرگ مخصوص برش و قیچی های برق سبك وسنگین برای زنجیره دوزی ـ وکلیه‌وسائل‌دیگرسفارش قبول می‌شود برنینا خیابان شاه نرسیده بچهارراه شاه تلفن ٤٢٤٣٤ ـ تبلیغاتی آ.آ.

آ ـ ۱۹۷۷۳ ۱ ـ ۲

در تراس سینما کریستال

امشب آخرین‌شب

ونوس رب‌النوع عشق

از فردا شب

اثر جاودان و کلاسیك عالم سینما

از دست رفته

باشرکت:

جنیفر جونز ـ مونت گمری کلیفت ـ جینو چروی

بکارگردانی هنرمند معروف: ویتوریودسیکا ـ شروع: ۷ ـ ۹ بعدازظهر

ASH.N.A.CO

در سالن سینما کریستال

فیلم بی‌سابقه ـ شگفت ووسوسه‌انگیز ـ اقتباس‌ازافسانه‌های قدیم مردم‌کوبا

(رنگی) یامبائو (دوبله بفارسی)

باشرکت:

نینون‌سویلا ـ رامون‌گی ـ روزاالنا دورژل

شروع: ۱۰٫۳۰ صبح ـ ۲٫۳۰ ـ ٤٫۳۰ ـ ٦٫۳۰ و ۸٫۳۰ بعدازظهر.

آ ـ ۱۹۹۲۰

انتقاد!

نوشته: غلامحسین صدرائی شاملو

وسیله کسب

چندی پیش بود که خواندیم دختری که برای آموختن ماشین نویسی بیك کلاس از آموزشگاه های آزاد میرفته بوسیله زنی که در آموزشگاه کار میکرده و شاید سمت معلمی اورا داشته استفریب خورده وبوسیله چند نفر اوباش دیگر که همکار آن زن بد کاره بوده‌اند بخارج شهر وحتی مازندران برده شده و مورد تجاوزقرار گرفته است .

من کاری باین مسئله ندارم که این دختر بیچاره که براثر جوانی ونادانی ملعبه شهوات چند نفرشیاد شده با هیچ وسیله‌ای نمی‌تواندنام نیك از دست رفته‌اش را بدست آورد و با هیچ منطقی امکان نخواهد یافت که باین اجتماع ثابت کند که‌او واقعا دختری عفیف بوده ودر این ماجرا تقصیری نداشته است .

بلکه مقصودم این است که‌سئوال کنم آیاواقعا یك آدم ویا هیئت بی‌طرفوصالحی وجوددارد که‌رسیدگی کند کسانی که میخواهند کلاس موسیقی یا ماشین نویسی و خیاطی وامثال اینها تشکیل دهند چه نوع مردمی هستند ؟

وضع خانوادگی آنها چگونه است؟ میزان معلوماتشان چیست ؟

آیاواقعا بهمان منظور تشکیل‌شده‌اند که ادعا می‌کنند یا بمنظور ها و هدف های دیگری ؟!

برخی از این آموزشگاه ها محل ملاقات یاجائی است برای آندسته از کسانیکه میخواهند از یك محیط امن برای منحرف ساختن دختران وزنان وشاید پسران مردم استفاده نمایند .

اتفاقا مدیران این آموزشگاه ها هم از این مسئله استفاده می‌کنند و اغلب کلاسهای مختلط تشکیل میدهند .

مدیر یکی از آموزشگاه های خیلی بزرگ فرهنگی وقتی بنگارنده میگفت «ما آمدیم کلاسهای مختلط را بهم زدیم نتیجه این شد که ۵۰ در صد از شاگردان خودرا از دست دادیم . ناچار دوباره بچه ها را قاطی کردیم وحالا بماچه که مردم چه میگویند» .

این طرز فکر رئیس یك موسسه فرهنگی بود که انشاءالله استثناء باشد .

باز مدیر آموزشگاهی را سراغ‌دارم که یك وقتی آمد عمارتی را اجاره کرد و آموزشگاهی تشکیل داد .

از جمعی جوان برآلایش و محتاج هم دعوت کرد که بیایند با او در خدمات فرهنگی سهیم شوند .

چند ماهی گذشت وآقای مدیر که پول فراوانی هم از بچه های مردم میگرفت چیزی بهمکاران زحمت کش خود نداد .

یکروز یکی از معلمین که از این وضع به تنك آمده بود تصمیم‌گرفت قدری زودتر از ساعت تشکیل کلاس به‌آموزشگاه برود ودر این مورد با مدیر صحبت کند .

ولی وقتی وارد همان اطاقی شدکه هر شب بفرزندان مردم درس‌میداد دید آقای مدیر بایك زن هر جائی‌یا غیر هرجائی در شنیع‌ترین وضع‌افتاده واز دنیا بی‌خبر است .

واین آقا که حالا با پول همان همکاران ساده دل در آمریکاباصطلاح مشغول تحصیل است چنان ازشرف واخلاق حسنه دم میزد و جانماز آب می‌کشید که اگر آن وضع برملا نشده بود حالا بنده پشت سرش‌نماز میخواندم .

از اخلاقیات بعضی از این آقایان‌که بگذریم اغلب مدیران و معلمین این آموزشگاه هافاقدمعلوماتی هستند که باید بمردم‌بیاموزندچنانکه من‌چندین آموزشگاه‌ماشین نویسی‌راسراغ‌دارم که می‌توانم بشما قول بدهم معلمین آن حتی‌نمی توانند یك نامه بدون غلط برای شما ماشین کنند .

باید عرض کنم نظیر اتفاقی که برای آن دخترك پیش‌آمده زیاداست ولی وابستگان این اشخاص ترجیح میدهند که سکوت کنند تا آنکه بقیمت از دست رفتن حیثیت خود . بجائی شکایت برند .

آیا لازم نیست که دروضع این آموزشگاه ها و صلاحیت اخلاقی مصدیان آن تفتیش بعمل آید .و نگذارند که نام دیگران هم که برای خدمت بفرهنگ وشرافتمندانه دست‌به تاسیس این قبیل آموزشگاه هامیزنند آلوده شود ؟

خوانندگان

داد خواهی

از نوبران ساوه بانو سکینه‌بشیری همسر حیدر خلج تلگراف میکند قاتل همسرم که نه نفر عائله اورا بی سرپرست نموده و در دادگاه‌ساوه تحت تعقیب بود آزاد شده با عربده جوئی بمحل آمده عائله صغاروکبار مقتول از آزادی قاتل نگران وتقاضای دادخواهی مینمایند .

صدور جو

از آبادان مینویسند چند ماه پیش طبق تصویبنامه هیئت دولت صدور جو از کشور آزاد گردید و بهمین جهت متجاوز ۲۵ نفراز بازرگانان آبادان شرکتی تشکیل دادند که مقدار ۵۰ هزار تن جو از نقاطمختلف خوزستان و فارس منجمله کازرون و بهبهان و اهواز خریداری و بکویت صادر و در عوض قند سجای چهارچه های نخی و پشمی ـ آهن ـ فلفل و رزدچوبه وغیرموارد وبفروش برسانند سرمایه لازم تهیه و این مقدار جو از شهرستانهای مذکور خریداری و تدریجا به آبادان وارد و برای حمل آن قرار دادی با یك شرکت حمل و نقل دریائی کویت منعقد وروی این اصل ۱۲ فروند موتورلنج کرایه‌شد ولی روزیکه قصد صدور آنرا بکویت داشتند و برای جواز کردن بگمرك آبادان‌مراجعه‌کردندمعلوم شد بگمرك آبادان دستور داده شده که صدور جو از کشور ممنوع گردیده است.

بهر حال در این گیر ودار میلیونها ریال متضرر شدیم وباید مبالغی هم به صاحبان موتورلنج های کویتی که برای حمل آن به آبادان آمده و دست خالی بر گشته‌اند بپردازیم

اکنون چون صدور جو ممنوع گردیده نرخ آنهم تقریبا ۴۰ تا ۶۰ درصد تنزل نموده وباید دومرتبه این هزاران کیسه جو را بشهرستان های اولیه عودت دهیم ومخارج دیگری هم برای حمل آن بپردازیم .

تعمیر مغازه

آقای خلیل عظیمی خوار بار فروش مقیم خیابان قزوین چهار راه سلیمانیه می نویسد مغازه استیجاریم مدتی است که دیوار هایش متهدم و سقفش در حال فرو ریختن است وبا دو عدد شمع چوبی نگهداری شده ممکن است هرآن فرو ریزد جان و مال من وعده‌ای را تلف نماید مالکین مغازه برای آنکه مغازه را از من گرفته بدیگری با گرفتن سرقفلی واگذار نمایند نه خود حاضر به تعمیر می شوند ونه اجازه میدهند باخرج خود مغازه را تعمیر و مرمت کنم متاسفانه از مراجعه به اداره مال الاجاره‌ها نیز نتیجه ای عایدم نشده تکلیف امثال من دراین گونه‌موارد چیست .

تقاضای کارمندان غیر بومی

کارمندان غیر بومی دولت در ساری مینویسند وضع کرایه‌خانه و مسکن و ارزاق در این شهرستان بقدری طاقت فرسا و کمر شکن است که اغلب مامورین دولت مخصوصا کارمندان غیر بومی را که باحقوق قلیل و دور از وطن خود بانجام‌وظیفه میپردازند مستاصل ساخته وبا وضع رقت باری ادامه حیات میدهندبطوری که وضع مال‌الاجاره و هزینه‌زندگانی از لحاظ ترقی قابل مقایسه باسایر شهرستانهای دیگر نیست متاسفانه در آئین نامه اصلاحی جدید بعوض اینکه بفوق‌العاده اشتغال خارج از مرکز کارمندان این شهرستان چیزی اضافه شود ساری را جزونقاط درجه ۷ محسوب‌داشته‌اند که‌فوق‌العاده خارج از مرکز استحقاقی فعلی مبلغی هم از میزان سابق کمتر میشود. استدعا داریم‌برای‌رفاه خاطر کارمندان غیر بومی این استان که محکوم‌به پرداخت اجاره بهای سنگین مسکن هستند از طرف استانداری استان دوم به هیئت محترم دولت پیشنهاد شود ساری را جزو نقاط درجه ۶ محسوب فرمایند تا با اضافه شدن مبلغی جزئی بفوق‌العاده اشتغال‌خارج از مرکز در مقابل پرداخت کرایه خانه سنگین تا اندازه‌ای جبران ضرر شده باشد .

ازدواج دودلباخته

الویس ۲۸ ساله و کندی ۲۱ ساله انگلیسی تصمیم بازدواج داشتند ولی ازدواج آنها ازطرف دادگاه انگلیس ممنوع گردیده بود لذا دو دلداده از انگلستان خارج شده و پس‌از طی ۱۱۰۰۰ کیلومتر در کشور های نیمکره غربی بالاخره در کوبا ازدواج نمودند . نامبردگان چندی قبل از مسافرت طولانی خود بازگشتند ولی بمجرد ورود به لندن آقای الویس توقیف شدمو بجرم توهین به رای دادگاه انگلیس ۱۴روز زندانی‌گردید الویس باطیب خاطر روانه زندان‌شد ووقتی از زندان بیرون آمد اولین فرزند او نیز بدنیا آمد . اکنون زن و شوهر زندگی سعادت باری راآغاز کرده‌اند .

افزایش تعداد دانشجویان

طبق اظهار «لارنس‌درتیك» کمیسر وزارت فرهنك آمریکاتعداد دانشجویان و دانش آموزانی که در پانزده سال اخیر در دانشگاهها ومدارس آمریکا نام نویسی کرده‌اند سال بسال اضافه شده است و این‌مقدار در سال‌تحصیلی ۶۰ ـ۱۹۵۹ بحد ۱۶۱ رسیده است.

دراین سال ۴۶۴۸۰۰۰۰ نفر در دانشگاه ها ومدارس آمریکا نام‌نویسی کرده‌اند واین تعداد ۱۹۴۰۰۰۰ نفر از تعداد سال تحصیلی ۵۹ ـ۱۹۵۸ بیشتر است.

کمیسر فرهنك آمریکا در بیانیه‌ای که روز یکشنبه انتشار داد خاطر نشان کرد که در حال حاضر ازهر چهار نفرآمریکائی یك نفر مشغول تحصیل در کودکستان یا مدرسه میباشد .

از اینجا و آنجا

گارد محافظ پاپ

حقوق افراد گارد سویسی محافظ پاپ چند روز قبل ۵۰ درصد علاوه گردید و به‌درجه داران گارد اجازه داده شد درصورت تمایل میتوانند ازدواج نمایند .

باید دانست تاکنون فقط افسران گارد اجازه ازدواج داشتند وسربازان وزدرجه داران از این حق محروم‌بودند. افراد گارد محافظ از فامیل های سرشناس کاتولیك انتخاب میشوند وقد آنها نباید از ۱٫۸۰ متر کمتر باشد .

سربازان گارد از معاشرت بامردم ممنوع هستند و دارای فروشگاه کلیسا و حتی قبرستان جداگانه میباشند .

حقوق سربازان گارد پس‌از افزایش اخیر به ۱۱۲ دلار درماه ترقی یافته است .

کف بینی

در تورنتو دختر جوانی به سراغ جین لانك کف بین مشهور رفت . جین لانك از روی خطوط کف دست دختر جوان بوی گفت شما در زندگی موفق خواهید شد و خودتان هم همیشه برای دیگران مفید خواهید بود.

روز بعد آقای کف بین ۲۵ دلار جریمه گردید و معلوم شد خانمی‌که باو گفته بود «وجودش همیشه برای دیگران مفید است» مامور پلیس بوده است .

در جستجوی شوهر

عفاف ابوعلی پیشخدمت هتل معروف هیلتن در قاهره هفته گذشته بادکتر خالد از ثروتمندان کویت ازدواج نمود. با ازدواج دوشیزه عفاف ۵ تن از ۳۳ نفر پیشخدمت های زن هتل هیلتن در مدت کمتر از ۶ماه شوهر کرده‌اند . این موضوع‌سبب شده است‌که روزبروز بر تعداد داوطلبان شغل در هتل مزبور اضافه شود. هم اکنون متجاوز از ۴۰۰۰۰ تقاضای شغل بدفتر هتل تسلیم گردیده است و با اینکه شرایط سختی برای استخدام تعیین گردیده معهذا مراجعه داوطلبان روبتزاید بوده و برای هتل گرفتاری عجیبی فراهم کرده است.

مار گزیده

در ریودوژانیرو آقای هابهرتو به وسیله مار خطر ناکی مورد حمله واقع شده ما راو را گزید و او هم از فرط عصبانیت مار را گاز گرفت و ..... چند دقیقه بعد مار زخمی مرد ولی آقای هابهرتو معالجه شده و از مرك نجات یافت.

اموال مادر

در آلبازو خانم مارگریت بعلت سوءاستفاده از یك چك دولتی مورد تعقیب قرار گرفت . وی در بازجوئی اظهار داشت از آنجائی که استفاده‌از اموال مادر برای فرزند منعی ندارد من نیز تصور نمیکردم استفاده ازپول «مادر میهن» جرم باشد .. !!

درس رانندگی

این خانم هنگام تعلیم رانندگی برای چندمین بار ازمقابل چراغ‌قرمزعبور کرده و معلم راننده راعصبانی کرد . معلم راننده فکری کرده بخانم گفت ، خانم ، آیا شوهر شماتابحال بشما نگفته است چه چشمان میشی قشنگی دارید !؟

خانم باسر بلندی جواب داد چرا بارها گفته است .

معلم راننده گفت پس‌دراینصورت خواهش میکنم از چشمهای زیبای خود موقع رانندگی و برای دیدن چراغ قرمز استفاده کنید .

رای دادگاه

یکی‌از دادگاههای شیکاگو به تقاضای طلاق زنی ازشوهرش‌رسیدگی نموده و حکم طلاق صادر کرد .تنها تقاضای شوهر این بود که اجازه داده شود سك خانوادگی را که‌نزد همسر سابقش باقی میماند هفته‌ای دوبار به‌بیند ودادگاه با تقاضای او موافقت نمود .

جدول کلمات متقاطع شماره ۱۳۱۲

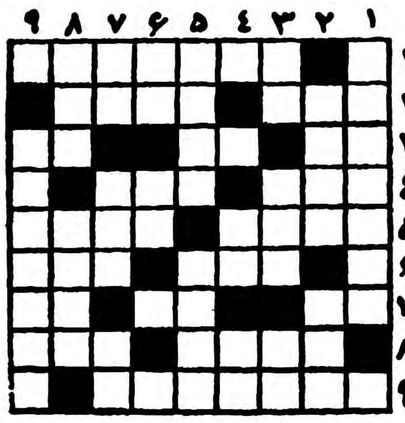

افقی: ۱ـ ایالات متحده آمریکا ۲ـ به دانه کشتی دل خوش دارد ـ لباس زمستانی سابق افسران ۳ـ حرف ندا ـ نیمه چیزی را گویند ـ اگر قرار باشد هر سال یکی باشد کاروبارخیاط کساد میشود ۴ ـ بندگان خدا ـ یکی از ایام ۵ـ کتاب فروید که بفارسی هم ترجمه شده‌است ـ نوع بی‌نیازی آن‌را گرسنه چشمی شاعر کاسه‌گدائی کرده‌بود!۶ـ درفراق گیلاس‌میزنند ـ دریاچه‌ای درافریقا ۷ـ صدای آقا ـ ازاعداد ـ راه بی‌پایان ۸ـ اسب ـ ازشهرهای تاریخی اروپا ۹ـ باتلاق معروفی درایران.

عمودی: ۱ـ ازپادشاهان بنام آشور ۲ـ ازنقاشان فرنگی ـ یك نوع قهوه ۳ـ درعربستان هم شمسی آن فراوان است وهم قمری ـ با همه تنگی وباریکی گاهی آدمهای گنده‌گنده هم توی‌آن میروند ـ زینت‌رو ۴ـ ضمیرفارسی وعربی ـ گاهی بصورت کوهی درآب بحرکت درمی‌آید ۵ـ ستون راست بچپ نه‌بالا به‌پائین ـ از اصطلاحات واقدامات سفته بازی ۶ـ ترازوهم همیشه بطرف آن میل میکند ـ چیزی نمانده‌تابوسط برسد ۷ـ شراب فرنك ـ البته خیلی بابوسه تفاوت دارد ـ حرف ندا ۸ـ درآسمان ایران تابخواهید فراوان توان دید ـ یکی دیگر ازکارهای خوبان درمورد دلودین صاحبدلان ۹ـ اسم دیگرش گالی‌پولی‌است!

حل جدول شماره ۱۳۱۱

افقی : ۱ـ التماس ـ رك ۲ـ مرخم ـ هوو ۳ـ نص ـ کرست ۴ـ ویروس ـموم ۵ـ صلح ۶ـ کیف ـ کورار ۷ـ لورن ـ صد ۸ـ وسیع پلید ۹ـ رف ـشاه فنر.

عمودی : ۱ـ فولکلور ۲ـ لم ـیوسف ۳ـ ترنر ـ فرع۴ـ مخصوص ۵ـ امـسلك ـپا۶ـ حوصله ۷ـ هرم ـردیف ۸ـ روسو ـ دن ۹ـ گوتمبرك.

کنکور دانشکده علوم معقول ومنقول

نام نویسی داوطلبان کنکور دوره لیسانس تاروز ۱۷٫۶٫۳۸ ادامه دارد و امتحان ورودی ازساعت ۸صبح روزپنجشنبه هیجدهم شهریور در سالن دبیرستان البرز بعمل خواهد آمد.

آ ـ ۱۵۲۰۵ معاون دانشکده ـ دکتر گلشن

افتتاح رستوران هتل پرنس

دربهترین نقطه خیابان پهلوی ـ بالای بلوارکرج

تلفن ۶۸۳۶۵

باغ مصفا بااستخر بزرك وسالن شیك

هرروز نهار وشام باسرویس عالی

آ ـ ۱۲۵۰۵ ۱ ـ ۱۵

دفتر وکالت و مشاوره حقوقی علی‌فتحی‌پور

وکیل پایه یك دادگستری دراهواز

تلفن دفتر ۲۷۲۲ تلفن منزل ۴۵۸۴

۱ ـ ۳ آ ـ ۱۹۵۳۲

کوفراژبتون آرمه ازورق آهن

به هر شکل وهر اندازه ـاز کوفراژ چوبی ارزانتر ـبابیچ ومهره آسان باز وبسته میشود

سه‌راه ضرابخانه جنب انتریوز داخل کوچه ۱۰متری

شرکت ساختمانهای آهنین

۱ ـ ۳ آ ـ ۱۴۵۹۳

کپیه ازاسناد

با دو دقیقه انتظار بیکمر راحتی فکر

لالهزار نو ـ فتو پرسپولیس ۳۷۴

آ ـ ۱۲۰۵۱ ۱ ـ ۳۰

مون‌تایگر

MOON TIGER TRADE MARK

محصولات‌ضد حشره مون‌تایگررسید بامصرف‌مون تایگر که‌انواع مختلف دارد ازشرهرنوع حشره (مورچه ـ موریانه ـسماس ـ کرمهای ریز ـشپش مگس ـپشه وموش) راحت‌خواهید شد .

نمایندگی انحصاری درایران‌ـداروئی تائید (متحدین) ناصر خسرو تلفن ۵۲۵۹۶ .

۱ ـ ۳ آ ـ ۱۵۰۶۹

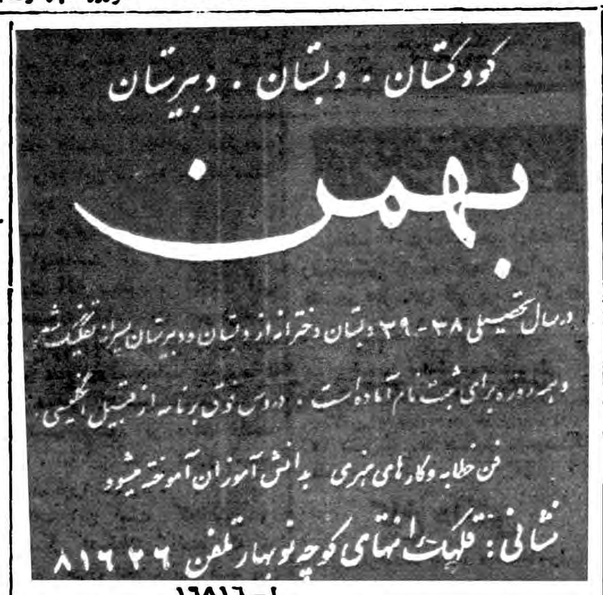

آ ـ ۱۶۸۱۶

ماشین جوشکاری اونان وارد شد

خریداران محترمی که نام نویسی کرده‌اند جهت تحویل مراجعه فرمایند نماینده انحصاری شرکت تهرانشهر محدود خیابان سعدی

تلفن ـ ۳۴۳۵۳ـ ۳۰۲۱۱۵ آ ـ ۱۹۱۳۰ ۱ ـ ۵

آقایان مهندسین ومقاطعه‌کاران

ستون ضامن استحکام ساختمان است . آیا بهتر نیست بجای ستونهائی که با آهن تیر وزحمت وصرف وقت زیاد تهیه میشود از آهنهای ستونی رسیده باین شرکت که با محاسبه صحیح ودقیق تهیه واز هرجهت قابل اعتماد است ساختمان خود را بیمه نمائید طالبین به تلفن ۲۸۵۰۵ مراجعه نمایند

آ ـ ۱۹۸۸۴

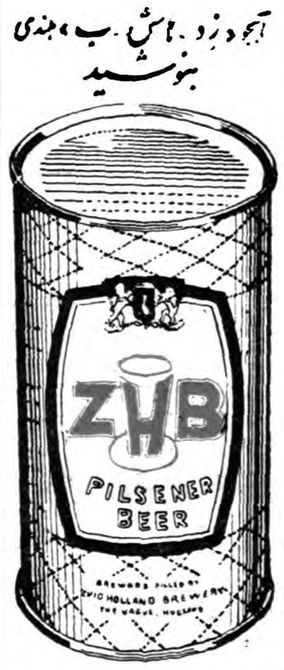

نمایندگی : تهران صندوق پستی ۴۴۷ تلفن ۲۲۴۱۹

آ ـ ۱۹۸۷۲ ۱ ـ ۲

موتور ژنراتور

ساخت انگلستان

۱۱۰ اسب ۸۳ کیلوولت آمپر

۸۸ » ۶۶ » »

۵ » ۳ » »

باتابلو ورگولاتور اتوماتیك وکلیه‌لوازم مربوطه موجوداست

خیابان سپه گذر تقی‌خان

عسکرنیا

تلفن ۳۰۳۷۰۶

آ ـ ۱۹۷۸۶

آدامس طوطی نشان

بهترین آدامس آمریکائی

آ ـ ۱۹۸۴۰

شرکت اطلس ـ تهران

خیابان سعدی

تلفن ۳۴۴۰۱ـ۳۹۱۵۰

سرسکه درچشمه

از امشب

قصه عشق شماست

زنگی سینماسکوپ

کلیفتون وب

لوئی جوردان

دورتی ماك گوائر

سینما تخت جمشید

مقالات وگزارشهای خارجی

یك تفسیرمهم ازخبرگزاری فرانسه پیرامون اوضاع جهان

سفر آیزنهاور باروپاموفقیت آمیز بوده است

مهمترین موفقیت‌های ایزنهاور جلب‌اعتماد متفقین باختری علیه وحدت غرب وحل‌اختلافات امریکا وبعضی‌ازکشورهای غربی میباشد

محافل رسمی و ناظرین سیاسی پایتخت امریکا از تعطیلات روز «کار» استفاده کرده و به‌بحث و بررسی نتایج مسافرت پرزیدنت ایزنهاور در اروپا پرداخته‌اند. بطور کلی نظر عموم براین است که سفر رئیس جمهوری امریکا بکشورهای اروپائی موفقیت آمیز بوده‌است زیرا ایزنهاور درمذاکرات خود بازمامداران سه‌کشور غربی بهدفهائی که پیش از آغاز مسافرت دراروپا تعیین کرده بود رسیده است:

۱ـ جلب اعتماد متفقین باختری و برطرف کردن بیم وهراسی که ممکن بود ابتکار تازه وی در زمینه روابط شوروی وامریکا بین آنها بوجود آورد.

۲ـ تحکیم وحدت غرب در استانه شروع مذاکرات خروشچف و ایزنهاور. برای این منظور رئیس جمهوری امریکا به‌متفقین باختری اطمینان داد که ایالات متحده بهیچوجه از اصولی که به آن پای‌بنداست‌روی‌گردان نخواهدشد ودر عین حال از سیاست انعطاف پذیر و پیروی خواهدکرد.

۳ـحل اختلافات امریکا باپاره‌ای از کشورهای باختری اروپا مخصوصا فرانسه و تحکیم روابط بین واشنگتن و پاریس.

پیروزی در نخستین مرحله

باین ترتیب بنظر محافل سیاسی واشنگتن‌پرزیدنت ایزنهاوردرنخستین مرحله روش سیاسی جدید خود پیروز شده‌است ودرحال حاضر حتی مخالفان ایزنهاور هم نمی‌توانند کوچکترین انتقادی از سیاست رئیس جمهوری بگیرند.

رئیس جمهوری امریکا تاده روز دیگر باپشت گرمی بوحدت‌غرب مذاکرات خودرا بانخست‌وزیر شوروی آغاز میکند. ظاهرانخستین گفتگوهای رهبران دوکشور جنبه مقدماتی داشته وهریك از طرفین ظریات خودرا درمسائل سیاسی‌ابراز خواهند داشت.

مذاکرات اساسی پس‌از بازگشت خروشچف از سفر دراستانهای امریکا آغاز خواهدشد.

در بسیاری ازمحافل مطلع عقیده براین است که نخستین نتیجه مذاکرات ایزنهاور وخروشچف به‌پیدایش یك نوع متارکه در جنك سرد منجر خواهدشد واین امر زمینه را برای گفتگوهای آینده‌در کنفرانس عالی شرق و غرب‌آماده خواهد ساخت.

محافل سیاسی کشورهای کمونیستی اظهار عقیده میکنند که بطورحتم خروشچف از سفر واشنگتن دست خالی برنخواهد گشت و بدون‌تردید نتیجه مذاکرات رهبران دوکشور اوضاع واحوالی را که‌رئیس‌جمهوری امریکا برای تشکیل کنفرانس‌عالی ضروری میداند آماده خواهدساخت وازاین کنفرانس نتایج مثبتی‌بدست خواهد آمد. ولی محافل غربی‌نسبت به‌نتیجه گفتگوهای ایزنهاور و خروشچف روش احتیاط آمیزی درپیش گرفته وازابراز خوش بینی وبدبینی‌زیادخودداری‌میکنند معذلك عقیده عمومی براین است که این مذاکرات فصل جدیدی را درروابط بین امریکا وشوروی خواهد گشود.

بحران برلن

بعقیده ناظران سیاسی در گفتگو های آینده رهبران دوکشور تنها بحران ساده برلن مورد نظر نخواهد بود بلکه مسائل مهمتری مطرح خواهدگردید محافل سیاسی غرب معتقدند که دنیا اکنون در موضوع تسلیحات ومسائل اقتصادی باین بست شدیدی روبرواست. خروج از این بحران ممکن نیست مگر آنکه طرفین از صمیم قلب خواستار ایجاد یك محیط اعتماد متقابل و برقراری پایه‌های جدیدی درروابط شرق و غرب باشند.

درزمینه تسلیحات اکنون طرفین بپایه‌ای رسیده‌اند که تصور نمیرود یکی‌از دو طرف بتواند برتری فوق‌العاده‌ای بطرف دیگر بدست آورد درزمینه اقتصادی در حالیکه روسها اکنون تمام کوشش خودرا برای رسیدن بپایه امریکا بکار میبرند، ایالات متحده و متفقین‌آن کشور دوران پیشرفت عظیمی را طی میکنند وسالها وقت لازم است تاشوروی از لحاظ اقتصادی بپایه کشورهای باختری برسد. بدیهی است درمذاکرات واشنگتن ومسکو مسئله آلمان، چین‌و بسیاری از مسائل دیگر مورد بررسی قرار خواهد گرفت ولی پیدا کردن‌وسائلی برای خارج شدن ازبن‌بستی که‌روز بروز شرق و غرب را بیشتر درخود فرومیبرد اساس گفتگوهای آینده سران دوکشور را تشکیل خواهد داد.

از:واشنگتن پست

شوروی چگونه اداره میشود

هر دسته از مردم حکومت بخصوصی دارند که بر آنها حکومت میکند. که ممکن است آن طرز حکومت بدرد دیگران نخورد. الکساندر کرنسکی سعی کرد، یك حکومت آزاد برای مردم روسیه بوجودبیاورد و اصول مساوات و آزادی را رعایت کند ولی وی در نقشه خود موفق نگردید. زیرامردم روسیه‌نمیفهمیدند که او و دوستانش چه میخواهند بگویند.

علتش اینستکه حکومت روسیه متجاوز از هزار سال تحت اراده ظالمانه تزاران اداره میشده وگاهی نیز نجیب زادگان روشنفکر آنرا مورد حمایت خود قرار میدادند.

گرچه دهقانان روسی بسال ۱۸٦۱ آزاد شدند ولی درواقع مالك زمین نبودند بلکه بعنوان مستاجر درزمین های ارباب کار میکردند. این عده دهقان در فقر وبدبختی عجیبی بسر میبردند گرچه داستانهای زیادی در باره اعمال ملکه و راسپوتین گفته شده است ولی من خود شاهد جریان بودم. سربازان روسی در جبهه‌غرب بدست آلمانیها کشته‌میشدند وآنها نیز جبهه رارهاکردمو فراری میشدند وبدهکده های خود بر میگشتند.

جبهه محبوب روشنفکران

در آنزمان جبهه محبوب روشنفکران حزب سوسیالیست انقلابی به رهبری «الکساندر کرنسکی» بود سوسیال دموکرات ها بدو دسته تقسیم‌شده بودند که یکدسته اکثریت راداشتند و دیگری اقلیت، دسته بزرگتر یا اکثریت را «منشویك» میگفتند و دسته اقلیت را «بلشویك» میگفتند. بلشویك را در سال ۱۹۰۳ در لندن بوجود آوردند و در کنفرانسی که سوسیال دموکراتها در آن در لندن تشکیل دادند، لنین تصمیم گرفت که پروگرام انقلابی خودرا بتصویب برساند و در آن کنفرانس لنین موفق شد و اصول مارکسیسم انقلابی را بتصویب رسانید ولی حزب اومحدود و عده معدودی از روشنفکران‌روسی در حزب بودند که اکثرشان درخارج از مرز های روسیه بسر میبردند. در آن سال حزب لنین اکثریت‌آن کنفرانس را تشکیل میداد.

دراینکه آلمانیها لنین را تقویت کردند شکی نیست وی باعده ای از همکاران خود از راه سویس بوسیله ترن مسهوری بروسیه رفتند. نخستین اقدام آنها د رژوئیه سال ۱۹۱۷ با شکست مواجه شد.

گرچه لنین ریاست و رهبری حزب را بر عهده داشت ولی عضو موثرو نابغه نظامی آنها لئون تروتسکی معروف بود و عده دیگری از سران آنها مانند «زینویوف» «کامینوف» استالین، کولن‌تای‌در مدرسه‌دخترانه ای بنام «المولنی» فعالیت میکردند و در واقع این مدرسه بمنزله ستاد آنها بود.

ماهیت حکومت

در اینجاست که ماهیت حکومت شوروی آغاز میشود، حکومت آنها نه جمهوری است ونه دموکراسی بلکه حزب رهبری را بر دست دارد مطابق تئوری‌خودشان‌باید این رهبری را تا موقعی که سوسیالیسم تبدیل بکمونیسم میشود بر دست داشته باشد. اما این مسئله تئوری استو در عمل اجرا نمیشود.

شگفت این است که لنین و تروتسکی تشکیلاتی دادند که در سراسر جهان انقلاب بپا کنند پس از آنکه لنین مرد این فرم حکومت بدست تروتسکی افتاد و او ارتش سرخ را بوجود آورد که همروسیه را از حمله خارجی حفظ کند و هم مانع انقلابات داخلی بشود.

ولی در همان هنگام استالین به منشی گری حزب و کم‌کم بمقام دیکتاتوری مطلق رسید وسیاست جابرانه ومتجاورانه دولت شوروی را پایه‌گذاری کردکه هنوزادامه دارد.

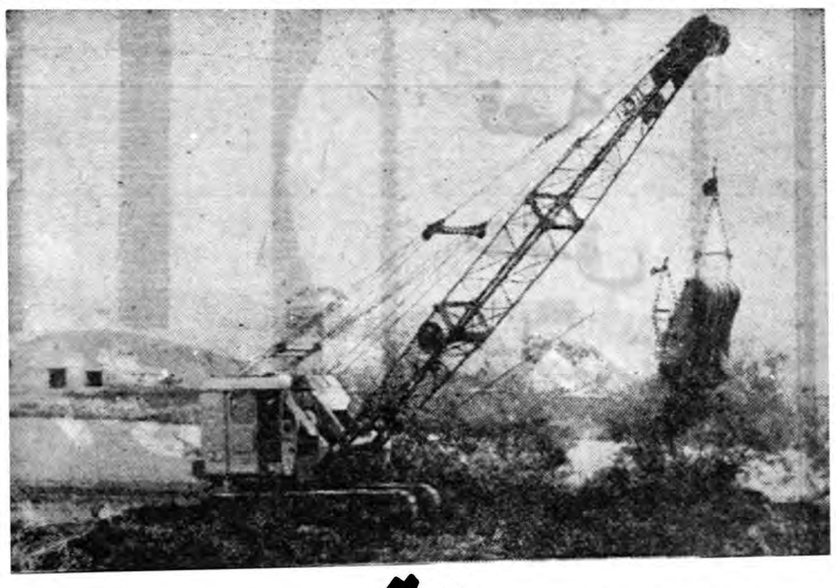

برای انجام کارزیادتر وتحصیل منافع بیشتر

دستگاه های لادوی ساخت کارخانه هارپشفگر (آمریکا و آلمان) روی تراکتورهای زنجیری سوار شده و با طرحهای مختلف وجود دارد.

کارخانجات موتورسازی هارپشفگر هم اکنون ساختن انواع وسائل سنگین جاده‌سازی وحفاری اژفیل بیل‌مکانیکی، دستگاه لادوی، ماشینهای مخلوط‌کنی قیر و خاك با سیمان و خاك (استابیلایزر) سرای جاده و باند فرودگاه و همچنین موتورهای دیزل؛ دیزل ژنراتور؛ جوشکاریهای الکتریك و انواع الکترود متشوله.

ماشین آلات هارپشفگر بی رقیب است

HARNISCHFEGER INTERNATIONAL

برای هرگونه توضیح بیشتر با: شرکت سهامی صنایع جدید نماینده انحصاری درایران
خیابان شمیران (جاده قدیم) جنب تعمیرگاه دوج تلفن ۵۸۸۲۲۵ مراجعه فرمائید

آ ـ ۱۹٦۸۰

از جهانگیر افخمی خبرنگار اطلاعات

درآمد شرکتهای نفت افزایش یافته

درهفته گذشته جراید امریکا ونشریات مخصوص شرکت های بزرك نفت این کشورکه درسرتاسر جهان امتیازات فراوان دارند بمناسبت یکصدمین سال کشف نفت درامریکا، مقالات جالب ومفصلی درباره موقعیت نفت امریکا منتشر کردند که برای مزید اطلاع خوانندگان عزیز قسمت مختصری ازآنرا بنظرتان میرسانیم تابموقعیت فعلی نفت امریکا بهتر واقف گردید.

یکصد سال قبل دریکی ازشهرهای کوچك شمال غربی پنسیلوانیا، یکی ازکارمندان بازنشسته راه آهن بنام «دادوین‌دراك» بادستگاه محقرهٔ چوبی خود آنقدر صبورانه زمین راشکافت تادر عمق ٦۹پابه نفت رسید. موفقیت این‌کارمند باز نشسته دریك چشم بهم زدن پنسیلوانیارا قبله‌آمال هزاران‌کارگر وجویندگان‌نفت وصاحبان سرمایه های‌بزرك‌کرد. امروز پس ازیکصد سال شرکت های نفت امریکا چه درداخله کشور وچه درسرزمین های نفت خیزکشورهای دیگر مقام اول را دردنیاحائز میباشند.

نفع بیشتر

آمار هائی که ازبهره برداری وفروش فرآورده های نفتی درششماه اول سال جاری منتشر شده است حکایت ازگشایشی دربحران اقتصادی وبرداشت شرکت های نفت‌که درسال گذشته گریبان آنهارا گرفته بود پیدا شده است. باید درنظر داشت این گشایش علیرغم تنزل قیمت‌ها وگرانی ماشین‌آلات ودستمزد کارگران بوجودآمده وشرکتهای نفت‌ارزش زیادی برای آن قائلند.

گزارش هائی که از ۱۵ شرکت مهم نفت رسیده است نشان میدهد که درآمد خالص آنها درششماه اول سال جاری حد متوسط ۲٦درصد زیادتر ازشش ماهه اول سال قبل بوده واز حیث ارزش دلاری ومقدارنفت فروش رفته ازسال های‌گذشته تجاوز کرده است.

این ترقی مطابق گزارش شرکت های نفت درنتیجه بهبود معاملات داخلی بوده است درصورتیکه درسال گذشته، شرکت های بزرگی که درخارج ازامریکا فعالیت دارند همیشه کسری داخلی رابادرآمدشان در خارج جبران میکردند. درداخله کشور امریکا فروش نفت‌کوره وبنزین درششماه اول سال جاری رونق خوبی‌داشته ومیتوان این افزایش را در نتیجه هوای سرد امسال وکم شدن برف وبوران های شدید شمرد که در نتیجه ٦ درصد بردرآمد داخل کشورنسبت بسال قبل افزوده است.

این افزایش تقاضای موادنفتی رابطورمتوسط درروزبه ۹٫۸۲۳٫۰۰۰ چلیك رسانده است که بامقایسه باحد متوسط روزانه فروش موادنفتی درسال گذشته‌که ۹٫۲٤۸٫۰۰۰ چلیك بوده است حد متوسط درروز ۵۷۵ هزار چلیك برفروش مواد نفتی اضافه شده است.

۷ میلیون چلیك

بااینکه دراین ششماه بامحدودیت هائی که دولت امریکا برای ورود نفت‌خام‌قائل‌شده استوورودنفت‌بیشتراز سال‌گذشته‌بوده بازبطورمتوسط درهر روز ۷٫۱۵۰٫۰۰۰ چلیك نفت خام ازچاههای داخلی استخراج شده‌است که نسبت بسال گذشته که ٦٫۵۰۰٫۰۰۰ چلیك درروز بوده‌است ٦۵۰هزار چلیك افزایش یافته است.

دستگاه های اتوماتیك

یکی از علل افزایش درآمد این است که درششماه اول سال جاری هرروز ٦۵۰ هزار چلیك نفت بیشتر ازششماه اول سال قبل استخراج شده است بدون اینکه مخارج استخراج وامورداری افزایش یابد. در این چندسال اخیر شرکت های نفت امریکامبالغ هنگفتی برای اتوماتیك کردن ماشینها ودستگاه های لازم خرج‌کردند ودرنتیجه درسال جاری توانستند نفت بیشتری رابدون استخدام کارگروکارمند اضافی استخراج کنند.

درسال گذشته رویهمرفته شرکت های نفت ۱۰ درصداز کارگران و کارمندان خودراکسرکردند. بجای کارگرانی‌که بسن تقاعد رسیده بودند کارگر جدید استخدام نکردند وکارمندانی راکه یکی دوسال بیشتر به سن تقاعد نداشتند، بادادن اضافه ودرنظر گرفتن آن مدت در ایام خدمتشان تشویق به‌کناره گیری کردند.

خارج از کشور

درنیمه اول سال جاری تقاضای خریدمواد نفتی درخارج از امریکا آنقدرها خوب نبود وبیش از۸ درصد افزایش دیده نشده است وپیش‌بینی میشودکه درنیمه دوم به٦درصد تنزل کند وقیمت نفت خام ومواد تصفیه شده هم‌نسبت بداخله امریکا درسطح پائین تری قراردارد ودرنتیجه عواید شرکتهای نفت امریکا درخارج کشور تنزل‌کرده است.

پیش بینی میشودکه شرکت های نفت امریکا قادر خواهند بود در ششماهه دوم سال جاری نیزموقعیت فعلی خودرا حفظ‌کنند ودرحال حاضر میتوان گفت که درسال جاری درقیمت موادنفتی تنزلی چه درداخله‌امریکا وچه درخارج بوجود نخواهد آمد وشرکت های نفت داخلی درموردمحدودیت واردات مواد نفتی پافشاری سابق رانداردند ولی میگویند اگردولت بخواهد استخراج نفت خام رادرداخله کشور ازاین حدهم محدودترکند بایدبهمان نسبت ازواردات نفت خام کسر نماید.

باتعطیلات کنگره درامریکا که بزودی آغاز خواهد شد و فصل انتخابات بعید بنظر میرسدکه درموردمحدودیت وواردات موادنفتی اقدام جدیدی بشود.

ازخبرنگار ما دردهلی

تیم فوتبال ایران درمسابقات آسیائی فوتبال درهند شرکت خواهدکر

اتحادیه آسیائی فوتبال بعداز دومین مسابقات آسیائی پارسال در مانیلا تشکیل جلسه دادوتصمیم گرفت‌که مسابقات آسیائی فوتبال بشرح ذیل‌بین ممالك مختلف آسیائی انجام شود.

۱ـ منطقه غربی شامل ممالك ایران، پاکستان، افغانستان، هندـنپال، سیلان واسرائیل.

۲ـ منطقه مرکزی شامل ممالك کمبودیا، برمه، اندونزی، مالایا، تایلند، ویتنام وسنگاپور.

۳ـ منطقه شرقی شامل ممالك چین ملی، کره، هنك‌کنك، برنئو شمالی، فیلیپین وژاپن.

هندوستان مرکز مسابقات منطقه غربی خواهد بود وتیمهای فوتبال ممالك مزبور درآنجا درماه نوامبربشرح زیربازی خواهند کرد.

۱ـ ایران، پاکستان وافغانستان

۲ـ هند، سیلان واسرائیل

بقرار اطلاع مسابقات فوتبال فوق الذکردرجنوب هند درمرکز ایالت کرالا انجام خواهد گردید.

دکتر جمال‌الدین نوربخش

متخصص دربهداشت و بیماریهای کودکان
از دانشگاه پاریس

معتادین به‌الکل، تریاك، مرفین، کوکائین و هروئین

را با آخرین متد درمدت‌کوتاهی بدون هیچگونه عارضه درمان مینماید

نشانی خیابان شاهرضا چهارراه پهلوی
پذیرائی ٤ تا ۸ بعداز ظهر تلفن مطب ٦۵۵۵۷

آگهی مزایده

سازمان برنامه مقداری مصالح کلنگی ساختمانی موجود در محوطه کاخ مرکزی سازمان برنامه‌واقع در خیابان دانشکده از قبیل آجر چوب درب، پنجره‌و آهن شیروانی و غیره را از طریق مزایده کتبی بفروش میرساند. طالبین میتوانند تا ظهر روز دو شنبه ۳۸٫٦٫۱۷ پیشنهادات خود را بدفتر کارپردازی واقع در خیابان استخر تسلیم ودر روز سه شنبه ۳۸٫٦٫۱۸ ساعت۱۰ صبح در دفتر کار پردازی حضور بهمرسانند. پیشنهادات رسیده حضورا باز و قرائت خواهد شد. قسمت کار پردازی در رد و قبول پیشنهادات مختار خواهد بود

قسمت کارپردازی

آموزشگاههای فنی

میدانید اسلوب صحیح رانندگی ومیکانیکی را در کجا می‌آموزند فقط در هنرستان فنی پرستو گرك شاهپور تلفن ۲۳۹۱٦

رادیو تلویزیون

کلاس جدید رادیو تلویزیون روز ۱۵ شهریور ماه تشکیل میشود قبلا نامنویسی کنید.

کاخ دانش

نادری‌ـنرسیده بچهار راه‌اسلامبول

دوره‌جدید نقشه‌کشی

از روز شنبه ۱۳ شهریور تشکیل شده است هر چه زودتر نامنویسی کنید.

کاخ دانش

نادری‌ـنرسیده‌بچهار راه‌اسلامبول

آ ـ ۱۹۱۳۸

آگهی مناقصه باربری

شرکت سهامی نفت ایران‌حمل لوازم و مواد حفاری خودرا از انبارهای ناحیه البرزواقع در ۱۲کیلومتری شهرستان قم‌بمحل حفرچاههای نفت‌واقعه در سراجه ونواحی اطراف آن که در شعاع۷۵ کیلومتری ناحیه مزبور می‌باشد بمناقصه میگذارد. علاقمندان و بنگاههای باربری ذیصلاحیت میتوانند درتهران بامراجعه باداره حملو نقل شرکت واقع درجاده مازندران مقابل پمپ‌بنزین ودرناحیه البرز قم‌بقسمت حملو نقل مراجعه وپس‌از دریافت برك مشخصات پیشنهادات خودرا تاآخروقت اداری روز پنجشنبه ۲۵ شهریورماه بدفتر شرکت تسلیم‌و رسید دریافت دارند پیشنهادات رسیده روزشنبه ۲۷شهریور بازو رسیدگی خواهدشد حضور پیشنهاد دهندگان در جلسه آزادو شرکت درردویا قبول یك‌یا کلیه پیشنهادات مختار است.

۱ـ۳ آ ـ ۱۹۷۵٤ شرکت سهامی نفت‌ایران

نتیجه امتحانات دبیرستان مروی

بدینوسیله نتیجه امتحانات تجدیدی کلاسهای ششم (ریاضی ـ طبیعی ـادبی) دبیرستان مروی بشرح زیراعلام میدارد.

۱ـ ششم ریاضی از ۸۹ نفر شرکت کننده ۵۰ نفر قبول ۳۹ نفر مردود.

۲ـ ششم طبیعی از۵۰ نفر شرکت کننده ۳۰ نفر قبول ۲۰نفر مردود.

۳ـ ششم ادبی از۹نفر شرکت‌کننده ٦ نفر قبول ۳ نفر مردود

آ ـ ۱۵۱۷۹ رئیس دبیرستان مروی ـمساوات

اصلاحیه آگهی ۱۹۰

اداره کل ساختمان وزارت فرهنك تاریخ‌قبول پیشنهادات در آگهی شماره ۱۹۰ موضوع خرید تیرآهن برای دبستان ونك وفروشگاه تعاونی راتاساعت ۸½روز سه‌شنبه ۳۸٫٦٫۲۳ تمدید مینماید.

آ ـ ۱۹۸٦۲ رئیس اداره‌کل ساختمان وزارت فرهنك ـمجدنوابی

جناب مدیر محترم روزنامه اطلاعات

محترما تقاضا مینمایم این‌چند کلمه مظلومیت و بیچاره شدن‌فدوی را امرفرمائید درجریده شریفه درج‌نمایند فدوی حمید صادقی عتیقه فروش‌درراسته‌بازارتبریز مغازه‌دارم‌مدت‌ده ماه‌است‌ازتبریز متواری هستم ژیلاراردبیلی برای بنده نام‌گزاری کرد. بنده رابوسیله پاسبان دست‌بند زده‌تحویل تیمارستان داده‌اند مدتی‌در تیمارستان ازآن آمپولهای‌دیوانه تزریق کردند پنجاه هزار تومان‌از مغازه و خانواده‌ام غارت کرده‌بعدا دیدم‌جانم‌در خطراست متواری تهران‌هستم ازآنوقت تا حال ۱٦۵ طغری شکایت‌به اولیای امور داده‌ام نتیجه نگرفته‌ام والان هم‌مدتی است که مریض هستم طبق تشکیل شورای پزشکی دکتر حمید ابوالفتحی و دکتر احمد پزشکمهر گواهی داده‌اند دراثر آمپولهای مصرفی تیمارستان بمرض قلب وزخم معده تولیدنموده است میخواهم بدانم‌بنده فردایرانی نیستم آخرچه دلیل دارداولیای امور بعرایض بنده رسیدگی ننمایند پنجاه هزارتومان غارت کرده‌یکسال مغازه‌ام بسته مانده جانم درمعرض خطر واقع‌شده اقلابرای مایك‌دری نشان بدهند رفته و دادخواهی خودرا رسانده نتیجه بگیرم یکنفر قاچاقچی دراین مملکت شرف آبروی بنده لطمه وارد کرده‌و کسی نتواند ازایشان سئوال‌کند باین بدبخت ظلم ودرجزو سیاه روزگاران نشاند وجدانا عرایض بنده رابسمع‌اولیای امور رسانده تانتیجه گرفته شود. باتقدیم احترامات

تهران مسجد شاه روبروی بنی هاشمی حمیدصادق‌عتیقه‌فروش

آ ـ ۱۵۱۸۳

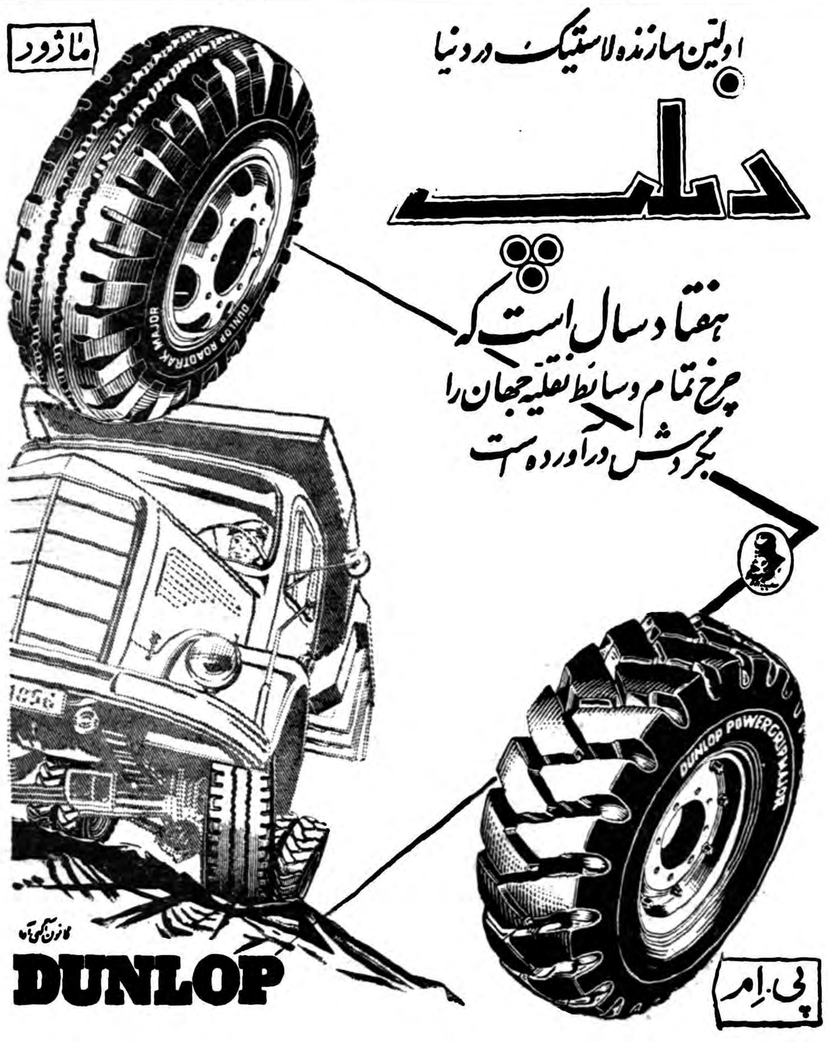

رپرتاژ امروز ما — راننده‌های متخلف

بعقیده اداره راهنمائی رانندگی ۹۰ درصد تصادفات نتیجه تخلف رانندگان است

★ روزهای جمعه تالار دبستان نظامی محل اجتماع رانندگان متخلف است..
★ یك تصادف چگونه پیش می‌آید وراننده درچه فکرهاست؟
★ باخبرنگارما ازتالار سخنرانی راننده‌های متخلف بازدید کنید .

ساعت ۸ صبح روز جمعه قبل‌بود بود که جلوی دبستان نظامی در خیابان سپه از تاکسی پیاده شدم و از پله ها بالا رفتم . از دم در گرفته تا توی راهرو و پله هائی که به طبقه دوم میرفت . پلیسهای «کلاه سفید» راهنمائی صف کشیده وواردین را راهنمائی می کردند و من هم در میان جمع‌رانندگانی که وارد می شدند ، در آخرین قسمت راهرو دست‌چپ طبقه دوم دبستان نظامی وارد سالن سخنرانی شدم .

برای اینکه بهتر به وضع سالن، روحیه راننده ها ووضع عمومی‌آنها آشنا شوم بین یکدسته از راننده های مختلف روی نیمکت چوبی نشستم و بدون آنکه خود رامعرفی کنم ، مشغول تماشا شدم .

جمعیت این روز جمعه نسبت به جمعه های دیگر خیلی کمتر بود. بمن گفته بودند که همه هفته از ۱۰۰۰ تا ۱۵۰۰ نفر در سالن سخنرانی شرکت می کنند ولی وقتی رسمیت جلسه اعلام شد ، بیش از ۲۰۰ ، ۲۵۰ نفر در تمام سالن نشسته بودند . از راننده ای که کنار دستم نشسته بود .جریان را پرسیدم . جوا بداد :

ـعلت اینست که یکی دو هفته است اداره راهنمائی و رانندگی گواهینامه های رانندگان را نمی گیرد . زیرا کار ها تا حدی در اداره راهنمائی متراکم شده ومی خواهند قدری سرشان خلوت‌شود، اینهارا هم که می بینید باقیمانده هفته های پیش است ولی از روز شنبه دوباره بگیر ، بگیر شروع می شود .

بالاخره در حدود ساعت هشت و نیم بود که سرکار ستوان‌سبزواری که مسئولیت سالن سخنرانی را بعهده داشت ، پشت میکروفون آمدو راننده‌ها بادیدن سر کار ستوان نیم خیز و ساکت‌شدند .

حفظ جان

ستوان سبزواری ، پس از آنکه توصیه کرد راننده ها سیگار نکشند ، توجه آنها را به چند حلقه فیلم که از طرف اداره‌راهنمائی نمایش داده می شود جلب کردو حرفهای خود را برای به دازنمایش گذاشت .

بلافاصله پرده هائی که درکنار پنجره های سالن بالا زده شده بود پائین انداخته شد و تاریکی نیمه روشنی بر سالن حکمفرما گشت . همه روی نیمکت های چوبی لم دادند . و منتظر شروع فیلم گشتند . پس از آنکه چندبار پرده تاریك و روشن گردید ، ماهیت فیلم معلوم گشت ، یك‌فیلم کمدی بنام «حفظ جان»ازمحصولات سازمان سمعی و بصری هنر های زیبای کشور بود . با نمایش فیلم همه زیر خنده زدند ، زیرا داستان تصادف اتومبیلهائی بود که توی خیابان ها بعلت ناشی‌گری راننده هایشان ، بیکدیگر می خوردند ، و مثل پرگاه اینطر فو آن طرف پرت می شدند .

مدت نمایش فیلم ۱۰ دقیقه بود، بنابراین بزودی خنده‌هاوهیاهو ها تمام شد .

از راننده بغل دستم پرسیدم :

ـچطور بود ؟

پاسخ داد :

ـمنکه خوشم آمد .

در فکر حاجی !

پس از این نوبت نمایش فیلم کوتاه دیگری بنام «رانندگی در شهر» بود در این فیلم طرزرانندگی صحیح در شهر به بهترین وجهی نمایش داده می شد و طی یك‌درس عملی به راننده ها می قبولانید که **خوب راندن بهتر از تند راندن است .**

وقتیکه نمایش این فیلم هم‌تمام گشت برای بار دوم از کناردستیم پرسیدم :

ـبد که نیست ؟

او هم جواب داد :

ـفکر اینرا دارم که امشب‌باید هفتاد تومان به حاجی صاحب‌تاکسی پول بدهم ... و بعد ساکت شد .

آنوقت پرده ها را بالا کشیدند و آپاراتچی دم و دستگاهش را جمع کرد و رفت و دوباره ستوان‌سبزواری پشت میز خطابه آمد و این بار پنج دقیقه استراحت اعلام نمود .

اولین تصادف

راننده ها از سالن خارج‌شدند، من هم با یکدسته از آنهابیرون رفتم تا ببینم چه می گویند .

بحث برسر کار بود ، یکی می گفت :

ـارباب روزی ۶۵ تومان پول میخواهد ، مسافر هم که کم شده چکار باید کرد ، باید تند رفت و تصادف نمود .

دیگری می گفت :

ـ این اولین مرتبه ایست که من به سالن سخنرانی می‌آیم . آن روزی که تصادف کردم بچه‌ام مریض بود ، سر چهارراه پهلوی، ناگهان قیافه او بنظرم آمد . صورت زرد و پژمرده با آن چشم های گود و فرو رفته اش ، حالم را بهم زد ، نفهمیدم چطور شد ، فقط یکمرتبه متوجه شدم که از خط تجاوز کرده ام و باتومبیل دیگر تصادف کرده ام ، تصدیق ما را گرفتند و ...

ولی در همین حال‌ناگهان‌بلندگوی سالن اعلام کرد که راننده ها دوباره جمع‌شوند همه باز گشتند و سر جای خود نشستند ، حرف آن راننده هم ناتمام ماند . من‌هم باز بین آنها جا گرفتم .

معمول هفته های پیش این بود که سخنرانی را سرکار سرهنك اختیار رئیس راهنمائی‌و رانندگی شروع می کرد و سپس رشته کلام را بدست سایرین می داد ، اما این هفته چون سرهنك اختیاربارویا رفته است همه مسئولیت ها به عهده ستوان سبزواری بود .وی باز پشت میکروفون آمد و درحالی که سعی می کرد لحن گفتارش آرام باشد و اعتماد راننده ها را بخود جلب کند شروع به صحبت نمود .

آنچه موجب تصادف می شود .

موضوع سخنرانی ـ در چهار قسمت ذیل خلاصه می شود .

نخست اینکه : وضع عبور و مرور در شهر تهران خیلی شلوغ است از طرفی پلیس اگر بخواهد ،نظم را بتنهائی و بطور کامل بر قرار کند می بایستی، برای هر یك نفر ، یك پلیس بگمارد و این موضوع هم طبیعتا امکان پذیر نیست ، لذا مردم و راننده ها بایستی با پلیس همکاری کنند تا نه نظم شهر بهم بخوردو نه‌جان مردم در خطر بیفتد .

دوم اینکه : بطور محقق ۹۰ درصد از تصادفات تقصیر راننده است و ۱۰درصد بقیه متوجه عابرین ، خرابی جاده ها و تابلو های راهنمائی است ، لذا می بایستی راننده ها خیلی مواظب باشند که مرتکب خلافی نگردند و گرنه این چاهی است که خود بدست خود کنده اند و بداخل آن می افتند .

سوم اینکه ، راننده ها بایستی محتاط باشند آنچه که در اصل و عرف راهنمائی بی احتیاطی شمرده می شود عبارت از پنج مورد زیر است :

۱ـ عدم رعایت تقدم ۲ـ عدم‌توجه به مقررات عبور و مرور ، ۳ـ مستی ٤ـ سرعت‌بیش ازحدمقرره ۵ـ انحراف بچپ و سبقت . هر راننده در صورتی مرتکب خلاف میشود که یکی از موارد بالارا رعایت نکند .

چهارمین‌قسمت‌سخنرانی‌نصایحی بود پیرامون رفتار و بر خورد راننده ها با مردم که با مسافرین به احترام رفتار نمایند .بانزاکت صحبت کنند .از آینه جلوشان برای دیدن ماشین هائی که ازعقب می آیند استفاده کنند نه برای مشاهده چهره و اندام مسافرین و بالاخره سخنرانی ـ هم پایان‌یافت.

در حدود ساعت نه و نیم بود که از راننده ها خواهش شد بدودسته تقسیم شوند ، عده ای که برك شرکت در سالن سخنرانی دارند بمانند و تصدیق خود را بگیرند و آنهائی‌که برك خود را گم کرده اند یا به جرم تخلف آنرا هم از دست‌داده اند (برك شرکت در سخنرانی راننده هائی که تخلف کنند از آنها گرفته‌می شود) به طبقه پائین بروند چند دقیقه بعد من هم پائین آمدم . دم در دفتر دبستان نظامی راننده‌ها صف گرفته بودند ، وقتی‌که‌آخرین راننده گواهی شرکت در سالن را از ستوان سبزواری گرفت . داخل شدم و خود را معرفی کردم، چند دقیقه نشستیم و حرف زدیم ، و آنوقت خدا حافظی کرده و از پله های دبستان نظامی پائین آمدم

•°•

درست ساعت ۱۱و ۲۵ دقیقه بود که از چهارراه یوسف آباد رد می شدم ، دیدم عده ای از مردم دور ماشینی جمع‌شده اند ، بسابقه کار خبرنگاری وارد جمع شدم فورا دوست راننده بغل دستی خودم را در سالن سخنرانی دبستان نظامی شناختم ، دوباره تصادف کرده بود !

•°•

سری از افسوس تکان دادم و گذشتم .

پس‌از شرکت درجلسه سخنرانی و دیدن فیلم رانندگان متخلف گواهی‌نامهٔ خودرا دریافت میدارند

رانندهای متخلف به‌سخنرانی یکی‌از همکاران خودکه براثر تخلف محکوم بزندان شده‌است گوش میدهند

«دو عقاب» ساخت گودیر

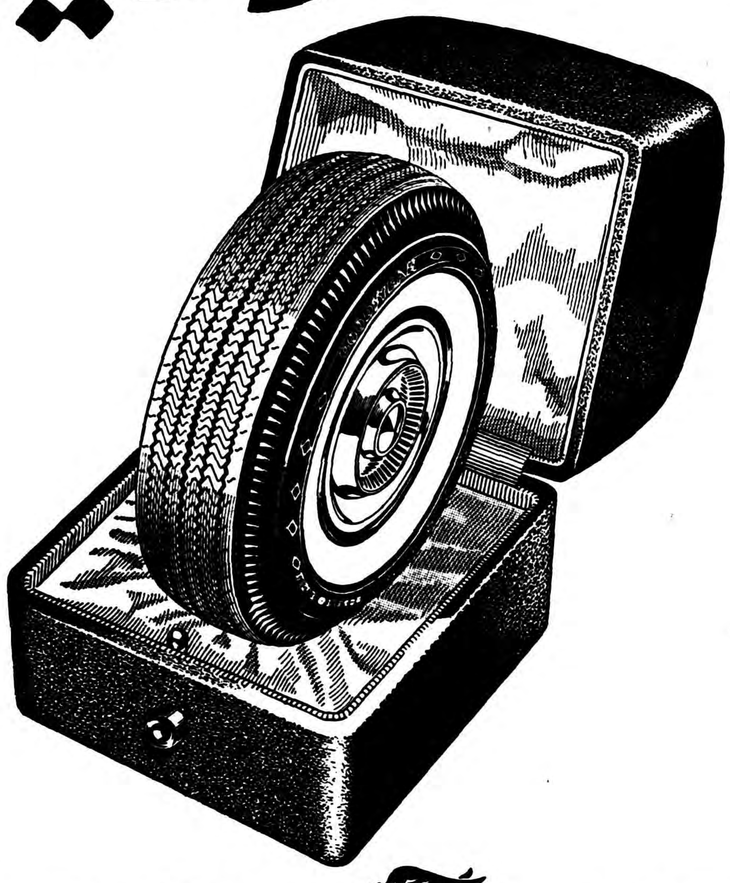

GOODYEAR

عالی ترین و گرانترین لاستیک که امروز در دنیا ساخته میشود .

آ ـ ۱۹۸۰۶

آ ـ ۱۹۷۹۶

گل سرخ

ترجمه موریس دوکبرا

ـ۱٤ـ

ناتاشا میترسید بگریه بیفتد . تکانی بخود داد وبا قدمهائی که مثل افکارش آهسته وکند بود براه افتاد .

«این زن کیست ؟ ... آیا زود آمده‌ام ؟ .... یا دیر ؟ »

بعداز تامل بسیار تصمیم گرفت حضور خودرا در اسکندریه باطلاع آندره برساند .به‌هتل خود که در میدان «بورس» واقع بود برگشت .

«باید باو کاغذ بنویسم و آتش دلم را بنشانم . »

پابلو بیرون رفته بود . از این حسن تصادف خدارا شکر کرد امی توانست با خیال راحت در اطاق خود باتصویر کسی که‌از دل وجان دوست داشت تنها بماند .

آهسته باطاق وارد شد ودر را بست چند لحظه بیحرکت برجا ماند . سپس قلم برداشت واین چند سطر را نوشت :

«آندره»

شش ماه قبل ،هنگامیکه بارسنگین زندگی مرا خرد کرده ودیگر هیچ امیدی برایم نمانده بود ،شما دوباره بزندگی امیدوارم کردید ،میل به‌ادامه‌مبارزه را در من ایجاد کردید و وادارم ساختید برای رسیدن به خوشبختی خود تلاش کنم .و بعنوان طلسم خوشبختی یك مدال صلیب بمن دادید . . .از آنروز این مدال را هیچوقت از خود جدا نکردم‌ام وواقعا تسلی بخش بسیاری‌از دردهای من بوده است .

آتشبی را که با یکدیگر گذراندیم صبح تیره ومه آلودی در پی‌داشت . نمیتوانستم آنرا بفال نیك بگیرم وبدیدار مجدد شما امیدوار شوم .ولی در صبح روشن وقشنك امروز شما دوباره بر من ظاهر شدید .آندره ،خیلی میل دارم شما را ببینم . . .. علاقه دارم موجودی بزرگوار وسخاوتمندی را که دست بجانب من دراز کرد ودر غم ورنج یك شب طولانی من شریك شد دوباره ببینم .

غروب امروز سعی کردم پیش شما بیایم ولی قبل از اینکه موفق شوم خود را بشما نشان بدهم دوستانتان شما را بردند ومن بسیار متاسف شدم .

آندره ،از ماهها پیش از خود میپرسم آیا موفق خواهم شد به تنهائی زنجیرهائی را که بپایم بسته شده است پاره کنم یا عاقبت روزی شما مثل آندفعه بکمك من خواهید آمد وباحوصله وبردباری بند اسارت را از پاهای من باز خواهید کرد .

آندره ،زود بمن جواب بدهید .به آدرس پست رستانت شعبهٔ مرکزی بمن کاغذ بنویسید .شما تنها امید من هستید .ناتاشا .

وقتی کاغذ را در پاکت گذاشت وآدرس آنرا نوشت پسر دربان هتل را که یك پسر بچه مصری سیزده ساله بود صدا زد .

ـعبدا ،له ،تو باید فورا به بندر بروی . . .. آنجا سراغ ستوان «وارسی» افسر ناوشکن فرانسوی «ولتر» را میگیری واو را پیدا میکنی . . .. میدانی کجاست ؟ . . .. . روبروی . . . .

ـبله ،مادموازل میدانم کدام است ،همان کشتی کهملوانانش‌امروزدر رژه‌شرکت‌کردند!

ـوقتی ستوان «وارسی» را دیدی این پاکت را باو میدهی .ولی غیر از خود او به هیچکس نده . . . .ومخصوصا دقت کن آنرا گم نکنی !

چند سکه نقره کف دست او گذاشت .

پسر بچه نگاهی به پول انداخت وقول داد که فورا برود .بعد از اطاق‌ناتاشا خارج شدونامه رادر کلاه فینخود گذاشت .در همین موقع «پابلو» وارد راهرو شد واین حرکت پسر بچه را دید .

ـببینم،عبد! له . . . .مادموازل ناتاشا کاغذی بتو داد که برسانی؟

پسر بچه ایستاد .ازلحن تند «پابلو» ترسید وساکت ماند .

ـجواب بده .. . .میدانم که مادموازل ناتاشا کاغذی بتو داده که ببری قبلا خودش بمن گفته بود .. . . این کاغذ را بمن بده . . . . .

ـولی،آقا . . .. باید آنرا به بندر ببرم .. . ..

ـمیدانم . ..مادموازل ناتاشاقبلا از من خواهش کرده‌بودکه این کاغذ رابرم. یقینا فکر کرده‌است من دیر برمیگردم وکاغذ را بتو سپرده است . .نترس بده . . .اگر میترسی انعام از دستت برود بگیر . . . .اینهم مال تو .

پابلو دو پیاستر ازجیب‌خود بیرون آورد .پسر بچه هنوز مردد بود .

ـبده !

ـمن حرفی ندارم ،آقا . . . ولی خودتان آنرا به بندر میرسانید ؟

ـالبته .

پسربچه کاغذ را باو داد وبی کار خود رفت .پابلو بانامه‌ای که باحیله بدست آورده بودازهتل خارج شد .به‌یك‌حیوان وحشی شبیه بود که طعمه‌ای را از چنگ‌حیوان دیگری بیرون‌آورده و عجله دارد خود را بگوشهٔ امنی‌برساندو وآنرا بخورد

وارد یك کافه شد ویك فنجان قهوه سفارش داد.

پاکت راازجیب بیرون آورد وابتدا آنرا بو کرد وآدرسش را خواند .لحظه‌ای بیحرکت ماند سپس بادندانهای فشرده زیر لب گفت :

ـژن پست فطرت! . . . . ،استوان وارسی . . .ناوشکن ولتر . ...پس این بود . . بمن خیانت میکند امروز صبح هیچ قدرتی نمیتوانست اورا از پنجره دور کند . . . ..گوشش کرشده بود . . .پس برای این بود که اشاره‌هایش را کسی نبیند .باین مرد اشاره میکرده است ومن احمق آنموقع باپیانیست حرف میزدم . . . .

پاکت را باز کرد ونامه راخواند .دفعه دوم آهسته تر خواند .بعضی جمله‌ها مثل کارد بقلبش فرو میرفت :

«شش ماه قبل ... شما دوباره بزندگی امیدوارم کردید ... آنشبی‌راکه بایکدیگر گذراندیم . . . .

میل دارم شما را ببینم . . . . »

عرق پیشانی را پاك کرد ودست‌یخ کرده ومرطوب خود را بر شقیقه فشرد . با سماجت کلماتی‌راکه‌برایش‌دردناك‌بودمیخواند .مخصوصا یك جمله بود که میخواست مغزش را سوراخ کند :

«بعداز آن شبی که بایکدیگر گذراندیم .»

یقینا خاطرهٔ خوشی از آنشب برای آنها مانده‌است !

بسختی نفس میکشید .باعجله پول قهوه را داد وبیرون رفت تا بتواند تنفس کند .

بمن ! . . ..بمن‌خیانت کرده است ! . . . .

ـ آنهارا خواهم کشت، هردورا .. ولی اول باید شکنجه بشوند .... از فرط حسادت وخواری وخفت بخود می‌پیچید .برایش قابل قبول نبود.. به هنرمندی مثل او خیانت شده بود . . . . .. شریك وهمبازیش باوخیانت کرده بود . . . . ..

کسی که از قبل او نان میخورد وهمه چیز خود را مدیون او بود ! . . .

مشتها را فشرد ودر تاریکی برچهره یك موجود خیالی کوفت .سپس‌بصدای بلندخندید زیرا در عالم خیال باکارد شکم یك زن ویك مرد را پاره کرده بود.

****

ساعت ده شب بود. پابلو وناتاشا دراطاق‌گریم مشغول لباس پوشیدن برای اجرای برنامهٔ خود بودند .

نیازمندیها و آگهی های کوچک

استخدام میشود

استخدام منشی

یك نفر منشی وماشین نویس انگلیسی که‌از عهده ماشین‌نویسی فارسی نیز برآید مورد نیاز است کسانی مورد قبول می باشند که‌واجد شرایط فوق باشند .
کلیه تقاضا ها باید به‌انگلیسی بوده وبامشخصات کامل و میزان حقوق‌وهمچنین یك‌قطعه عکس‌داوطلبین بامشخص نمودن آدرس خود باراهنمای اطلاعات بشماره۸۴۳ مکاتبه فرمایند
۱ـ۵ آـ۱۴۹۸۱

اداره کل بهداری آموزشگاهها به یکنفر پزشك جهت خدمت دربهداری آموزشگاههای آبادان احتیاج دارد داوطلبان می توانندتا آخروقت اداری تقاضای خودرابدفتر این‌اداره تسلیم نمایند .
رئیس بهداری آموزشگاههای کل کشور دکتر آگاه
۱ـ۳ آـ۱۹۵۸۴

کارخانه عابدیان

به ۲ نفر استاد کار درب وپنجره ساز با تجربه نیازمند است همه روزه از ساعت هفت و نیم الی ۹ به آدرس زیر مراجعه شودخیابان تهران نو جنب فرودگاه هوائی تلفن ۳۹۷۷۵
۱ـ۳ آـ۲۴۹۳۵

شرکت نفت ایران‌بان‌امریکن

به یکنفر منشی‌زن که زبان انگلیسی را بخوبی نوشته و تکلم نماید نیازمند میباشد خواهشمند است داوطلبان از روز ٤ شنبه ۱۷شهریور ماه خود را به اداره کار گزینی شرکت خیابان‌تخت‌جمشید کاشی‌شماره ۱٤۰ معرفی نمایند .
۱ـ۳ آـ۱۹٦۷۰

آگهی انتخاب دانشیار

دانشکده علوم یك تن دانشیاربرای قسمت ممك [illegible] انتخاب مینماید داوطلبان واجدشرایط میتوانند از تاریخ نشر این آگهی تا مدت بیست روز با عین مدارك خود جهت ثبت نام بدفتر دانشکده مراجعه نمایند .
دانشکده علوم
۱ـ۲ آـ۱۹۷۲۰

استخدام دبیر آزمایشگاه

دانشکده فنی برای آزمایشگاههای معدن دو نفر لیسانسیه زمین‌شناسی دانشکده علوم را استخدام مینماید داوطلبان میتوانند تا روز ٦٠٢٤ ٣١ در دفتر دانشکده نام نویسی نمایند
رئیس دانشکده‌فنی
۱ـ۲ آـ۱۹۷۲۲

دوشیزه یا بانوئیکه

به زبان انگلیسی و حسابداری کاملا وارد باشد برای تمام روز مورد نیاز است متمنی است با صندوق پستی ۱۳۹٦ مکاتبه فرمایند .
۱ـ۲ آـ۱۵۰۳۷

کودکستان و دبستان‌وبیرستان

بهمن

بچند آموزگار زن که آشنا بامور تربیتی باشند نیازمند است قلهك‌ـ انتهای کوچه نوبهار ـتلفن ۸۱٦۲٦
۱ـ۲ آـ۱۹۷۳۰

به یکنفر تحصیلدار

دوچرخه سوار که به کار های‌بانکی وتجارتی وارد باشد نیازمندیم سن حداقل ۱۸ سال تضمین نقدی ده‌هزار ریال سواد داشته باشد به‌نشانی‌خیابان شهناز ایستگاه رسومات بازرگانی خندان مراجعه نماید .
آـ۱۵۱۸۵

موسسه کار یابی ملی ایران

برای تصدی‌شعبات در شرف‌تاسیس سه نفربرای تحصیلداری و مامور تحقیق بدو نفر کارمند با شرایطزیر نیازمند است .
۱ـ سن بین ۲۵ الی ٤۰سال
۲ـ داشتن حداقل گواهینامه سوم متوسطه .
۳ـدارابودن برك عدم سوء پیشینه
٤ـ داشتن تسلط کامل به‌اموراداری
۵ـسپردن تضمین نقدی ببانك
نشانی ـخیابان اکباتان مقابل کارگزینی شرکت تلفن شماره ۱۰٤
آـ۱۹۸۹۰

موسسه کار یابی ملی ایران

برای اداره کردن کلیه امورسازمان مرکزی و شعبات خودبیکنفر کارمند باشرائط زیر نیازمند است .
۱ـسن بین ۳۵ الی ۵۰ سال
۲ـ داشتن برك عدم سوء پیشینه
۳ـدارا بودن دیپلم کامل ادبی
٤ـ داشتن تسلط کامل بامور اداری .
۵ـ دارا بودن تضمین کافی .
نشانی خیابان‌اکباتان مقابل کارگزینی شرکت تلفن شماره ۱۰٤
آـ۱۹۸۸٦

استخدام راننده

یك راننده با سواد دارای‌تضمین کافی استخدام‌میشود طالبین‌بشرکت سهامی شیرینك خیابان فردوسی مقابل ایرا کوچه اتابك مراجعه نمایند .

مستغلات

مورد احتیاج است

سفارت کبرای ژاپن به یکباب خانه مستقل ومشجر در شمال شهر که دارای ٦الی ۱۰ اتاق ـحمام ـآب‌لوله کشی ـتلفن باشد برای کارمندان آن سفارتخانه نیازمند است .
خواهشمند است شرایط اجاره را کتبا بدفتر سفارت ـخیابان ابتهاج اطلاع دهند . ۱ـ۳ آـ۱۹۵۹۸

آپارتمان اجاره‌ای موردنیاز است

هفت دستگاه آپارتمان از۳ تا۵ اطاقه باتسهیلات لازم (بخصوص حمام گرم وسرد) درحوالی دانشگاه تهران و خیابان‌های شاهرضا و تخت جمشید برای‌استفاده افرادوخانواده‌های آمریکائی موردنیاز است .
لطفا بین‌ساعت ۸٫۳۰ صبح و٤٫۳۰ بعدازظهر(باستثنای‌ایام‌تعطیل) مراتب را بتلفن ۳۹٦٤٤ یا توسط صندوق پستی ۱۲۸٦اطلاع‌فرمائید .
۱ـ٤ آـ۱٤۸۸۹

تعدادی منازل وآپارتمان برای اتباع خارجی درشهر وشمیرانات برای اجاره موردنیازاست به تلفن ٤٦۵۹۱ رجوع فرمائید .
آـ۱٤۷٦۱ ۱ـ۵

فروش یا معاوضه

بیست وپنج هزارمتر زمین مزروعی که فعلاینجه وپنبه کاشته شده‌دارای چهار خیابان که تمامادرخت تبریزی زده شده بانضمام یك استخر ودو اطاق ومستراح باحق‌آبه ازرودخانه دوفرسنك بالای کرج بر جاده اسفالت ازقرار متری پنجاه ریال با زمین یاخانه هم معاوضه میشود .
قبل ازظهر هابه تلفن ٤۷۸۱۷مراجعه فرمائید .
آـ۱۵۱۲۵ ۱ـ۲

بازرگانی ممتاز

خریدو فروش وری و مطمئن خانه وزمین وده معامله پول باوثیقه دروازه دولت مقابل خیابان سعدی طبقه دوم تلفن ٦۹٤۹۵ .

مستاجرین محترم مستغلات

درحدود ۱۰۰۰ منزل وآپارتمان‌خالی موجودداریم وازشما کمیسیون دریافت نمی‌کنیم مراجعه فرمائید .
لاله‌زار نزدیك کوچه‌مهران سازمان تهیه مسکن ۹٤۰تلفن ۳۹۲۹۳ و ۳۹۹۵۳
آـ۱۹۷۸۲

آگهی استخدام

بچند نفر دوشیزه یابانوی جوان‌که دارای تصدیق شش‌ابتدائی یامعلوماتی معادل آن باشند نیازمندیم طالبین‌به لابراتوار داروسازی دکتر عبیدی و شرکاء قلهك ایستگاه دارو سازی مراجعه فرمایند .
آـ۱۵۱۷۳ ۱ـ۲

پرستار استخدام میشود

بیك بانو یا دوشیزه‌ایکه از عهده پرستاری کودك وامورخانه داری‌برآید برای اقامت در بیروت نیازمندیم‌علاوه بر حقوق مکفی هزینه آمد و رفت‌با هواپیما نیز پرداخت میشود .
طالبین به تلفن ۸۲۹۱۱ یا بشماره ۸٤۹ دفتر راهنمای اطلاعات مراجعه نمایند .
آـ۱۹۸۸۲

برای نگهداری یك طفل

پرستار کار آزموده و متخصص‌که کاملا سلامت باشد استخدام میشود صبحها بتلفن ۳۰٤۲۸۱
آـ۱۹۷۷٤

بیکنفر بانو یا دوشیزه

جهت اداره منزل بطور مستقل نیاز است بتلفون ٤٦۹۱۷ مراجعه شود.
آـ۱۹۸۱۲

برای تعلیم ماشین نویسی

به یك مربی زن نیازمندیم خیابان اکباتان موسسه کاریابی ملی تلفن ۳۰۳٦۳۱
آـ۱۹۸۳۰

بیك‌نفر دوشیزه یا بانو

که در کار های گل دوزی و تیکه دوزی با چرخ سینگر مهارت داشته باشد نیازمندیم خیابان شهناز ایستگاه عباسی انتهای کوچه وحدانی کارگاه دارلینك .
آـ۱۵۰۵۷

کمك داروساز

یکنفر کمك داروساز باضامن معتبر استخدام میشود آدرس کلانتری ۲۳ خیابان حسام السلطنه سربل جی داروخانه حقیقت‌ـ ناصر حمزه
آـ۱۵۱۰۳ ۱ـ۲

بیك بانو یادوشیزه که حداقل سیکل اول متوسطه رادارا باشدبرای تمام روز نیاز مندیم .
اول نادری پاساژ نوین طبقه دوم ـ شرکت پرسا تلفن ٤۹۹۲٦ ساعت مراجعه ٤ـ٦ بعداز ظهر
آـ ۱۵۱٦۱

یکنفر بانویادوشیزه درحدودسیکل اول مطب استخدام میشودـ دکتر کلبان‌ـ تلفن ٤۷۲۲۰
آـ۱۵۱٦۹

اجاره داده میشود

خانه‌اجاره

یکدستگاه ساختمان ده‌اطاق سالن وسیع باحیاط باتمام لوازمات شوفاژ سانترال و تلفن شاهرضا اول خیابان کرج بتلفن ٤٤٤۲۲ مراجعه شود .
آـ۱٤۸٤۹ ۱ـ۳

چهار دستگاه آپارتمان‌اجاره

در خیابان ویلا وکاخ رویهم و جداگانه به تلفن ٤۱۹۳۹۰ مراجعه فرمائید .
۱ـ۳ آـ۱٤۹۷۷

خانه اجاره

بمساحت حدود ۲۰۰ متر دارای ۷ اطاق دستشوئی حمام ،آشپزخانه ، آب لوله‌کشی ،حوض کاشی برق و سایر لوازم نقاشی شده تمیز شاهرضا پشت زایشگاه زنان کوی سردار مخصوص شماره ۲ برای اجاره آماده است تلفن ۲۱۰٦۱ اطلاع فرمائید .
۱ـ۲ آـ۱۵۲۰۹

منزل اجاره درشمیران

یکباب خانه بمساحت ششصد متر باباغچه مشجر پنج‌اطاق وهال‌ایوان زیرزمین انبار وحمام دستشوئی‌وگاراژ و برق واقع در شمیران جماران جنب منظریه خط اتوبوسرانی واحد بمدت چهارسال بقیمت مناسب‌اجاره داده میشود بتلفون ۳۰۳۰۲۹ و٤۵۵۹٤ مراجعه فرمائید .
آـ۱۵۱۰۹ ۱ـ۲

سه باب مغازه دریوسف آبادخیابان محمد رضاشاه مقابل سینماآناهیتا اجاره داده میشود طالبین بتلفن ۸۲۸۹۳ مراجعه فرمایند .
۱ـ۲ آـ۱۵۱۳۱

یکباب منزل واقع در عباس آباد انتهای خیابان تکش بمساحت ۲۵۰ متردارای ٤ اطاق‌برق‌ـتلفن‌ـ حمام ـ وان‌ـ دیوترم‌ـ سرویس فرنگی‌ایران‌ـ آشپزخانه ـ گلخانه ـ آب انبار‌ـ گاراژ برای اجاره حاضر است‌طالبین به تلفن ۹۱۵٦۱ آژانس مکان یا بعداز ظهر هابه تلفن ۹۱۱۰۷۷آقای قهرمانلو مراجعه شود .
آـ۱۵۱٦۳ ۱ـ۲

یك آپارتمان باشش اطاق

حمام .آشپزخانه .آب‌گرم .آب‌سرد. وبرق مستقل نزدیك سفارت فرانسه‌و شاهرضا اجاره داده میشود بتلفن های ٤۰۳۹۰ و ۳۰۳٦۲۱ مراجعه فرمائید .
۱ـ۲ آـ۱۹۷٦۸

بفروش میرسد

یك باب خانه

واقع در کوچه مودب نفیسی خیابان اکباتان دارای برق تلفن آب لوله بفروش میرسد طالبین به تلفن۳۷٦۲۹ مراجعه فرمایند .
۱ـ۳ آـ۱۵۰۲۵

خانه فروشی

بمساحت ۳٦۰ متر در خیابان‌شمیران کوچه شهناز سوم شماره ٤٤ دارای شش اطاق و یك سرسرای بزرك زیر زمین و حمام و لوازم‌خواستاران بهمان خانه و یا به تلفن ۳۲٤۲۱ مراجعه نمایند
۱ـ۲ آـ۱٤۹٦۵

قابل توجه بنگاه‌های معاملات ملکی مدیران کارخانجات مؤسسات خارجی باغ فروشی

بمساحت بیست هزار متر جلوی‌جاده قدیم کرج سه راه مهرآباد دونبش قابل تقسیم روبروی کارخانه اوسو برای فروش در اختیار داریم رجوع فرمائید لاله‌زار نزدیك میدان سپه ۳۹۷۸٤

به بنگاه کوشان

۱ـ۳ آـ۱۹۷۸۸

جویای کار

جوانی‌که دارای گواهینامه دوم رانندگی است جویای کار است‌لطفا بتلفن ۸۲۰۱۸۰ بعداز ظهرهابه‌نادر مراجعه شود .
آـ۱۵۱۳۷

یك‌نفر دکتر داروساز برای شهرستانها نیازمندیم‌ـ بداروخانه برلین شاه‌آباد یا بتلفن ۳۸۷۲۷مراجعه فرمائید
آـ ۱۹۸۵٤ ۱ـ۲

آگهی های کوچک

دختر گل فروش

بهترین گلهارا بشماتقدیم‌مینماید. پهلوی مقابل‌کافه شهرداری
۱ـ۱۰ آـ۱۹۷٤۸

فرش نقد واقساط

شرکت فرش رضا خیابان شاه جنب مسجد سجاد تلفن ٤۰۹۸٤

سه‌دستگاه ضبط صوت که کسی کارکرده وسالم باشد مورد احتیاج است از ساعت ۷ بعداز ظهر به‌تلفن ۲٦۰٦٦ مراجعه فرمایند .
۱ـ۳ آـ۱۹٤٤۸

معاوضه لاستیك

شرکت روکش جنرال

GENERAL

روکش نصبین شده

شما آقایان رانندگان می توانید لاستیکهای کهنه خود را با نصف قیمت با لاستیك های‌نو معاوضه کنید برای تامین این منظور لطفا باآدرس های زیر تماس بگیرید شرکت‌سهامی روکش جنرال خیابان تخت‌جمشید جنب فروشگاه تلویزیون ـ دفتر کارخانه ـنارمك جنب کارخانه برق تلفن ۹۱۳۸۸ ـ۹۱۳۸۷

فرش
باشرایط نقدواقساط
شرکت جهان فرش
فرش برای مناسب سینما و تلفن ٤۱٤٤٤
آـ ۱٤۹٦۷ ۱ـ۲٦

سمعك ـ سمعك سمعك

سمعك روی دسته عینك برای‌بانوان و آقایان .
سمعك روی‌گل سرو سمعك‌جیبی.
سمعك به‌هراندازه و هر مدل .
لوازم سمعك را همیشه همه وقت فقط می‌توانید از شرکت عینك‌سازی تهران خیابان‌نادری خریداری‌فرمائید.
مترو آـ۱۹۸۹٦

کلاس رادیو پاریس

با ۱۳ سال سابقه تدریس‌نامنویسی پنجاه و هفتمین دوره درس علمی و عملی رادیوتااول مهر برای‌شهرستان ها بامکاتبه تدریس میشود .
خیابان اسلامبول ـپاساژ میزبان

فروش اتومبیل

یکدستگاه اتومبیل فوردآلمانی مدل ۵۹ چهار درب بعلت مسافرت بفروش میرسد طالبین‌به تلفن۸٤٤۹٤ مراجعه نمایند .
۱ـ۲ آـ۱۵۱۹۹

فولکس استیشن ۵۹

شماره موقت بسیار تمیز بفروش میرسد تلفن ٦۹٤۹۵

آموزشگاههای علمی

ثبت نام تا ۲٤ شهریور

در کلاسهای فصلی انگلیسی‌انجمن ایران و پاکستان که با متد و کتب انجمن ایرانو آمریکا و استادان امریکائی اداره خواهد شد .
آدرس بالای‌چهار راه امیر اکرم کوچه ماه کاشی ۳۲ تلفن ٤۰۳۲٦

انجمن فرهنگی پروین

کلاسهای مکالمه انگلیسی

تحت نظر معلمین انگلیسی زبان خیابان شاه چهارراه یوسف آباد
آـ۱۸۷۵۰ ۱ـ۲۰

انجمن فرهنگی پروین

جهت کلاسهای انگلیسی

سه ماهه پائیز همه‌روزه ثبت‌نام مینماید خیابان شاه تلفن ٤۲٤۵۱

پانسیون کودکان

انجمن فرهنگی پروین

نام نویسی مینماید . خیابان شاه چهارراه یوسف آباد تلفن ٤۲٤۵۱

صاحب امتیاز و مدیر مسئول: عباس مسعودی
جای اداره خیابان خیام چاپخانه اطلاعات

راهنمای پزشکی اطلاعات

دکترهای متخصص‌دربیماری اعصاب

دکتر رحمانی

از دانشگاه لندن خیابان پهلوی بالاتر از چهارراه امیر اکرم تلفون ٤۵۱۱٤ پذیرائی صبح و عصر

دکترهای متخصص درامراض پوست

دکتر محققی

دانشیار دانشکده پزشکی
پذیرائی از ٤ تا۸ بعدازظهر
نشانی دروازه دولت روبروی پمپ‌بنزین تلفن ۳۳۰۰۹

دکتر حسن محقق‌یزدی

متخصص بیماریهای پوست‌وامیزش. ازامریکارئیس بخش‌دانشکده پزشکی نشانی‌ـ خیابان پهلوی‌ـ چهارراه امیر اکرم پذیرائی عصر ها تلفن ٤۹۱٤۷

دکترهای متخصص‌درمجاری ادرار و تناسلی

دکتر محمدرضا مسدد

رزیدنت سابق بیمارستانهای امریکا درمان قطعی بیماریهای مقاربتی دروازه دولت روبروی فیات

دکتر ا ـ پولوسا

متخصص بیماریهای مقاربتی مجاری ادرار و تناسلی خیابان فردوسی شمالی کوچه صادق تلفن ٤٦۵۸۹

پزشکان متخصص‌درجراحی پلاستیك

دکتر بحری

دانشیار دانشکده پزشکی
متخصص جراحی زیبائی و پلاستیك خیابان سعدی روبروی پمپ بنزین تلفن ۳۰۲٤۸۹

دکترهای متخصص‌درامراض زنان

دکتر مسعود امینی

معالج بیماریهای ـ داخلی زنان و کودکان با بیست و دوسال سابقه طبابت ـ معالجه قطعی بیماری های روماتیسم ـ سیاتیك ـ چاقی مفرط درد اعصاب ـ فلج و سستی اعصاب بوسیله الکترو فیزیو تراپی باوسائل مدرن آلمانی اشعه ماوراء بنفش و مادون قرمز وماساژ های طبیعی ـ شاهرضا چهار راه کاخ تلفن ٤٤۷۱٤ تلفن ٤٤۷۱٤

دکترمجاهدی ـدکترصدیقی پلی کلنیك

رزیدنت سابق بیمارستان های‌امریکا بیماریهای داخلی . اطفال مقاربتی ترك تریاك و سایر مواد مخدره . ترك الکل
مجهز بدستگاههای رادیو سیکپی ـ انزوسل قرایی (بخورپینی سیلین و غیره) دیاترمی
پذیرائی بعداز ظهر ها و ایام تعطیل و شبها تا صبح
خیابان شاه روبروی‌مسجد سجاد شماره تلفن ٤۹۵۲٦

دکترهای متخصص در بیماریهای قلب

دکتر مرتضی شریفی

متخصص بیماریهای قلب از دانشگاه پاریس با بیست سال سابقه طبابت وجدیدترین دستگاه های آزمایش و تشخیص بیماری های قلب نشانی ـ خیابان استخر حسن آباد ـ اول کوی خواجو پذیرائی عصرها ـ صبح باتعیین وقت قبلی تلفن ٤۹۷٤۸

دکترهای متخصص در بیماریهای جهاز هاضمه

دکتر رفیعی

از دانشگاه پاریس ـمعده ـکبدـ روده ـپذیرائی ٤تا ۸ بعد از ظهر خیابان جامی اول کوچه پاریس

دکتر عباس نیك نژاد

از دانشگاه‌پاریس ـمعده ـروده‌ـ کبد ـلوزالمعده ـپذیرائی ٤ـ۸عصرـ دروازه شمیران خیابان گرامی

آخرین متد درمان سوزاك حاد ومزمن وضعف قوای تناسلی دکتر جنابزاده دارای گواهینامه ازدانشکده طب‌فرانسه خیابان منوچهری مقابل دبیرستان ژاندارك تلفن ۳٤۰۵۳

تقویم اطلاعات

دوشنبه پانزدهم شهریور ۱۳۳۸
« سوم ربیع‌الاول ۱۳۷۹
« ۷ سپتامبر ۱۹۵۹
اذان صبح : ساعت : ٤و ٦دقیقه
طلوع آفتاب : ساعت ۵ و٤۰دقیقه
غروب آفتاب : ساعت ۱۸و۱٦دقیقه

کشیك امشب پزشکان

آقایان دکتر حسین حبیبی : خیابان سپاه برابر حوزه‌نظام‌وظیفه دکتر فریدون صادقیه : خیابان امیریه ایستگاه دلبخواه

کشیك دائم پزشکان

آقایان: دکتر محمود علم آموز: میدان ۲٤ اسفند کوی بهرام‌تلفن ٦۸۲۸۵ ـدکتر خلیل رسولی:خیابان امیر آباد خیابان نصرت جنب کلانتری ۱۹ تلفن ٤۵۳۲۵ـ دکتر کاظم نجم آبادی :شاهرضا غربی چهار راه بیمارستان پهلوی تلفن ٤۷۳۳۲ ـ دکتر محمد حسن‌رازانی: دوراهی یوسف آباد ـ دکترغلامحسین مهرعلی: چهار راه سلسبیل تلفن ٦٦٦٦۰ ـدکتر کرامت‌الله فرهودی: خیابان شاهرضا پل چوبی تلفن ۳۸۵۱۰ ـ دکتر حسین حمیدزاده: قلهك خیابان دولت چهار راه رستم آباد ـ دکتر هوشنك بیضائی قلهك خیابان ایستگاه قنات تلفن ۸۱۹۱۰ ـ دکتر حسن فامیلی : خیابان شاه بیست متری اول‌تلفن ٤۸۳۲۸ـ دکتر علی اکبر شفائزاد: تهران نو فرح آباد تلفن ۹۱٦۲۰ـ دکترابراهیم شیلی: انتهای خیابان بهار جنب داروخانه خوشنویسان دکترمهرداد رواقی: خیابان شاهرضا خیابان نظام آباد ـ دکتر محسن صادقی: جوادیه کوچه مسجد ـ دکتر عبدالحسین نراقی: خیابان ایرج بین خیابان شمیران و بهارـ دکتر علینقی رستگار تهران:خیابان شاه آباد کوچه ظهیر الاسلام.
طبیب مخصوص شیر و خورشید سرخ شمیران از ساعت ۹ شب تا ساعت ٦صبح .

کشیك امشب داروخانه‌ها

داروخانه امریکائی : چهارراه پهلوی
داروخانه میر انتهای شهناز
داروخانه سیما خیابان نواب چهارراه شکوفه
داروخانه شریعت : خیابان سپهبدی
داروخانه شبانه روزی فرزاد خیابان قلهك تزدیك داودیه مقابل ثبت‌قلهك
داروخانه و آزمایشگاه دکتر امینی (بیمه کارمندان دولت وفرهنگیان) تلفن ۹۱۹۸۸ ـنارمك ایستگاه دفتر بازار مرکزی
داروخانه ریب خیابان ویلا چهار راه پهلوی تلفن ٤۵۲۹۰
داروخانه کاخ خیابان کاخ جنب کوچه مشتاق
داروخانه سعادت کشور خیابان اسکندری چهارراه اسکندری

کشیك امشب بیمارستانها

بیمارستانهای عمومین بیمارستان های‌شفا بحیائیان خیابان ژاله‌تلفن ۳۷٦۳۱ لقمان الدوله ادهم‌خیابان مخصوص‌پشت باغشاه تلفن ۲۳۲۲۳ مجروحین بیمارستانهای رازی در خیابان شاهپور وامدادی شیر و خورشید خیابان مولوی باغ‌فردوس زایمان وعوارض زنانه بیمارستانهای زنان پیچ شمیران وزیری خیابان شیخ هادی و زایشگاه حمایت‌مادران و نوزادان باغ فردوس ودرمانگاه جنوب بنگاه حمایت مادران‌خیابان
سینا در مورد احتیاج فوری به پزشك مقابل وزارت بهداری به وسیله امبولانس به پزشك کشیك هدایت میشوند تلفن ۳۰۰۷۱

تلفنهای مورد نیاز

تلفنهای مورد نیاز	
تلفن شهربانی	۳۰۰۸٤تا۳۰۰۸۹
آتش نشانی	٤٤٤٤۳
اداره راهنمائی	٤٤٤٤٤
نگهبانی پلیس تهران	۳۰۳٦۱٤
راهنمائی تصادفات	۳۰۲۱۵۰
فرودگاه مهرآباد	۳۰۲۸۲۵
شرکت تلفن	٤۱۱۷۲
سازمان اب تهران	۳۰۵۵۱۱
شرکت بیمه بازرگانان	۵۱۰۰۰
	۲٤۰۰۰

هتل های درجه یك تهران

هتل پانسیون شهریار

خیابان سوم اسفند کوچه ایرا مجهز بتمام وسایل راحتی تلفن ۳۳۹۵۰

سینماهای درجه یك

سینما آسیا

آتشپاره رم (دوبله بفارسی) با شرکت البرتوسوردی ـسیلوانا پامبانی‌نی ـشروع :۱۰٫۳۰ صبح ـ۳ ۵ ـ۷ و ۹ بعداز ظهر ـتلفن ٤۲۹۰۹

سینما ایران (سالن)

اسلحه (سینماسکوپ) باشرکت استیو کوچران ـلیزابت اسکات ـ شروع ۱۰٫۳۰ صبح‌ـ۲٫۳۰ـ٤٫۳۰ ـ ٦٫۳۰ و۸٫۳۰ بعداز ظهر ـ تلفن ۳٦۳۵٤

سینما ایران (تراس)

در جستجوی داماد (فیلم فارسی) با شرکت تفکری ـتابش ـنادره‌شروع ۷و ۹ بعدازظهر

سینما ایفل

دلاوران کوهستان (رنگی‌ـسینماسکوپ) با شرکت ریتاگام ـبریان کیت ـ شروع ۱۰٫۳۰صبح ـ۲٫۳۰ ـ٤٫۳۰ـ ٦٫۳۰ و۸٫۳۰ بعداز ظهر ـتلفن ٤۰۱۱٦

سینما آریا (تراس)

شجاع‌ولگرد (دوبله بفارسی) با شرکت :کاترین کریسون ـاورست‌ـ شروع: ۷ـ۹ بعد از ظهر .

سینما اسکار

افسانه شمال (فیلم فارسی) باشرکت سهین دیهیم ـویدا قهرمانی ـشروع ۱۰٫۳۰صبح ـ۲٫۳۰ـ٤٫۳۰ ـ ٦٫۳۰ و ۸٫۳۰ بعداز ظهر ـتلفن ٤۵۷۹۷

سینما برلیان

افسانه کمندکان (دوبله‌بفارسی‌رنگی) باشرکت :جون واین‌ـ سوفیالرن ـ روسانو براتزی ـشروع: ۱۰٫۳۰صبح ـ۲٫۳۰ـ ٤٫۳۰ـ ٦٫۳۰ و۸٫۳۰ بعد از ظهر ـتلفن ۳۳۵۳۵

سینما پلازا

طبیب سرخانه (دوبله بفارسی) با شرکت کنت مور ـشروع ۱۰٫۳۰ صبح‌ـ۳ـ۵ـ۷و ۹ بعداز ظهر ـتلفن ٤٤۲۵۵

سینما پارك

در جستجوی داماد (فیلم فارسی)با شرکت تفکری ـتابش ـ نادره‌شروع ۱۰٫۳۰صبح ـ۲٫۳۰ـ٤٫۳۰ـ ٦٫۳۰ و ۸٫۳۰ بعداز ظهر ـ تلفن ۳۹٦۳۷

تهران (تراس‌ـسالن)

افسانه شمال (فیلم فارسی)باشرکت مهین دیهیم ـویدا قهرمانی ـشروع در سالن ۱۰٫۳۰ صبح ـ۳ـ۵بعداز ظهر درتراس ۷ـ۹ بعداز ظهر ـتلفن ۳۸۱٦۵

سینما تخت جمشید

سه سکه در چشمه ـ با شرکت : کلیفتون‌وب ـ شروع : ۱۰ صبح ـ ۳ـ۵ـهفت وربع ونه ونیم بعد ازظهرـ ۵٫۳۰ در تراس ۷٫۳۰و ۹٫۳۰ بعداز ظهر ـتلفن ٤۳۵۵۰

دیانا(تراس‌ـسالن)

درجستجوی داماد (فیلم فارسی) با شرکت : تفکری ـتابش ـنادره ـ شروع در سالن :۱۰٫۳۰صبح ـ ۲٫۳۰ ـ٤٫۳۰ ـ ٦٫۳۰ و۸٫۳۰ بعداز ظهر در تراس ۷و۹ بعد از ظهرتلفن ٤۲۰۱۰

سینما رویال

اسلحه (سینما سکوپ) باشرکت استیو کوچران ـلیزابت اسکات ـ شروع ۱۰٫۳۰ صبح ـ۳ـ۵ـ۷ و ۹ بعداز ظهر ـتلفن ٦۸۲۰٦

سینما رکس

یتیم(دوبله بفارسی) باشرکت الك کینس ـرابرت نیوتن ـدیانادورس‌ـ شروع ۱۰صبح ۲٫۳۰ـ٤٫۳۰ـ٦٫۳۰و ۸٫۳۰بعداز ظهر ـتلفن ۳٤۱۹۹

سینما رادیوسیتی

هفت تپه‌رم (تکنی راما) باشرکت ماریو لانزا ـماریزا آلازیو ـرناتو راشل ـشروع ۱۰٫۳۰ صبح‌ـ۳ـ۵ـ ۷و ۹بعداز ظهر تلفن ٤۳۳۲۰

سینما سعدی

آتشپاره‌رم (دوبله بفارسی)باشرکت البرتوسوردی ـسیلوانا پامبانی‌نی ـ شروع ۱۰٫۳۰ ـ۱۲٫۳۰ صبح ـ۲٫۳۰ ـ٤٫۳۰ـ٦٫۳۰ و۸٫۳۰ بعداز ظهر ـتلفن ۳٦٤٦۸

سیهلا (تراس ـ سالن)

طبیب سرخانه (دوبله بفارسی) با شرکت کنت مور‌ـ شروع در سالن ۱۰ صبح ـ۲٫۳۰ ـ٤٫۳۰ـ ٦٫۳۰ و ۸ بعداز ظهر در تراس :۷٫۳۰ و۹٫۳۰ بعد از ظهر ـتلفن۳٦٤۲٤

سینما کریستال (تراس)

ونوس رب‌النوع‌عشق ـ باشرکت: آواگاردنر ـشروع: ۷٫۳۰ـ۹٫۳۰ بعد از ظهر

سینما کریستال (سالن)

یامبائو (رنگی ـدوبله بفارسی) با شرکت :نینون سویلا‌ـ شروع : ۱۰٫۳۰ صبح ـ۲٫۳۰ ـ٤٫۳۰ و٦٫۳۰ و۸٫۳۰ بعد از ظهر ـتلفن ۳۷٦۷۵

سینما کارون

هفتمین سفر سند باد (دوبله‌بفارسی) رنگی ـسینما سکوپ شروع:۳٫۳۰ـ ۵٫۳۰ ـ۷٫۳۰ و۹٫۳۰ بعد از ظهر تلفن ٤۰۰٦۵

سینما متروپل

افسانه شمال (فیلم فارسی) باشرکت مهین دیهیم ـویدا قهرمانی ـشروع ۱۰٫۳۰ صبح‌ـ۱۲٫۳۰ ـ۲٫۳۰ـ٤٫۳۰ـ ٦٫۳۰ و۸٫۳۰ بعداز ظهر ـ تلفن ۳۹٤۱۰

سینما مولن روژ

بندباز ـباشرکت: جینالولوبریجیدا‌ـ برت‌لنکستر ـ تونی‌کرتیس ـ شروع: ۱۰٫۳۰ صبح‌ـ ۳ـ۵ـ۷و ۹ بعداز ظهرـ تلفن ۳۸۷٦۵

نیاگارا (تراس ـ سالن)

یتیم (دوبله بفارسی) باشرکت‌الك کینس ـرابرت نیوتن ـدیانادورس شروع درسالن ۱۰٫۳۰ صبح ـ۲٫۳۰ـ ٤٫۳۰ ـ٦٫۳۰و ۸٫۳۰ بعداز ظهر ـ در تراس ۷و۹ بعداز ظهر ـ تلفن ٦۵۳۰۷

سینما همای

در جستجوی داماد (فیلم فارسی)با شرکت تفکری ـتابش ـشروع ۱۰ صبح ـ ۲٫۳۰ـ٤٫۳۰ـ٦٫۳۰و ۸٫۳۰ بعداز ظهر تلفن ٤۲۱٦۹

سینماهای درجه دو

سینما پردیس

آخرین پل(دوبله بفارسی)باشرکت: ماریا شل شروع: ۱۰٫۳۰ صبح ـ ۲٫۳۰ـ٤٫۳۰ـ٦٫۳۰و ۸٫۳۰بعدازظهر

سینما سیلوانا

هفتمین سفر سند باد (دوبله‌بفارسی) رنگی ـسینما سکوپ شروع :۳٫۳۰ـ ۵٫۳۰ در تراس ۷٫۳۰و ۹٫۳۰ بعداز ظهر تلفن ۳۳۷۷۷

سینما فری

دردام عشق (دوبله بفارسی) با شرکت سوفیالرن ـ شروع :۲٫۳۰ـ ٦٫۳۰ و ۸٫۳۰ بعد از ظهر ـتلفن ۲۷۸۹۳

سینما فردوسی

هفتمین سفر سند باد (دوبله‌بفارسی) شروع:۹ـ۱۱ صبح ـ۲ـ٤ـ٦و ۸بعداز ظهر ـتلفن ۳۵۷۸٤

سینما مشعل

عشق شیرین (فیلم هندی) شروع : ۱۰٫۳۰ صبح ـ۲٫۳۰ ـ٤٫۳۰ ـ٦٫۳۰ و۸٫۳۰ بعد از ظهر ـتلفن۳۳۸۲٦

سینما مراد

کشنده (فیلم فارسی) باشرکت : مهوش ـآفت ـشروع ۲٫۳۰ـ ٤٫۳۰ـ ٦٫۳۰ و۸٫۳۰ بعد از ظهر .

تاترها

تئاتر تهران (تابستانی)

مسافری از ان دنیا ـبا شرکت : تفکری ـمورین ـاسد زاده ـشروع: ۸٫۳۰ بعد از ظهر ـتلفن ۳۷۳۵۱

آخرین تغییرات برنامه سینماها ـ تاترها درصفحه ماقبل آخر ملاحظه فرمائید

عبور از پنج قاره

فرهنگ خانواده

نوشته : بانو ساحره

«خانم خانه وآرتیست کاباره»

چندی قبل به‌مجلس ضیافتی دعوت داشتم و چون بدبختانه موهای‌سرم بهیچوجه منظم و ترتیبی بخود نمیگرفت ناچار شدم برای آرایش سربه‌آرایشگاه بروم ولی چون من قبلا وقت و نمره نگرفته بودم‌طبعا می‌بایست ساعت ها بانتظار نوبت به‌نشینم متاسفانه کتاب ومجله نخوانده‌ای هم‌در دسترس نداشتم تابا‌آن خودرا سرگرم سازم ولی یك‌نگاهی که‌دوروبرخویش افکندم متوجه شدم که‌درهر گوشه‌وکنار سالن آنقدر مناظر عجیب غریب و تماشائی وجوددارد که‌دیگراحتیاجی به‌مطالعه روزنامه و کتاب نیست‌در یك طرف خانمی بالباس دکلته که بجای آستین فقط دارای دورکاب بود درحالیکه آدامس میجویدویك مجله فرنگی هم دردست داشت باصدای بلند بادوستش‌مشغول‌صحبت بود کمی دورتر زن دیگری بایای بی جوراب و پدیکور کرده چادر سیاهی بسرانداخته وهرتازه واردی راهزاران بار از پای تاسر بادقت برانداز میکرد و بعد باتفاق رفیق چادری پهلوی دستش خنده ومسخره راشروع میکردنددرهمین هنگام‌ورود بانوی‌سبزه‌وبلندقدی‌رشته افکارم راازهم گسیخت خانم نامبرده لباس بسیار کوتاهی باژوپن آهاردار بف‌کرده ای به‌تن داشت پشت لباسش درست تاسر کمر باز بود و گردنبند یابهتربگویم‌مدال گردنش راهم وارونه به‌پشت آویزان کرده بود (البته بنده قبلا در هتل‌های‌شبانه اوربا‌آرتیست‌های اسپانیولی ویونانی و ایتالیائی‌رادیده بودم که هنگام رقص‌مدال‌را بجای سینه به پشت گردن می آویزند ولی نمیدانستم که‌این مدحتی در صبح هم بکشور ماسرایت کرده‌است بهرحال‌پشت چشم خانم را کرم آبی‌رنك غلیظی پوشانده بود وخط مداد گوشه چشم تاابرو میرسید بااینکه این خانم موهای سروچشمش سیاه تند بنظر میرسید معهذا ابروهای خودرا برنك طلائی در آورده .وجای شما خالی منظره‌ای بسیار بدیع بوجود آورده‌بودخلاصه‌بانوی فوق الذکر در حالیکه سیگار بلندی‌هم‌در دست داشت باناز و کرشمه هرچه تمامتر یکراست نزد آرایشگررفت‌وباژستی آرتیستی بسته کوچکی را بدست سلمانی داد و گفت این کراوات سولکارا بری توآورده‌ام یقین دارم رنك آن به‌چهره‌توخوب می‌آید ! آنها گرم صحبت بودند که‌خانم دیگری به‌این جمع علاوه شد ولی این زن برخلاف سایرین آرایش بسیار کمی داشت بلوز یقه بسته ودامن ساده‌ای به‌تن کرده بود از رنك‌طلائی گیسوانش وسفیدی چهره‌اش پیدا بود که اروپائیست بدون کلمه‌ای حرف درمنتهای وقار برصندلی جای گرفت‌وپس‌از خاتمه کارش بایك خداحافظی خشك و رسمی از آرایشگاه بیرون رفت چون پس‌ازاو نوبت من بود آرایشگر که مرا میشناخت گفت راجع‌باین دونفر خانمی که قبل از شماسرشان را دردست کردم چه حدس میزنید گفتم والله نمیدانم زیرا من فقط امروز آنهارا دراینجادیده‌ام ولی تصور میکنم آن خانم سبزه‌قدبلند مانکن یاآرتیست باشد ودومی‌هم حتما یکی ازهمین بانوان اروپائیست که شاید همسر یك مردایرانی‌شده وبه‌کشورما آمده‌است سلمانی من ازاین حرف خنده‌اش گرفت وگفت درست‌برعکس آن‌خانم اولی که ایرانیست همسر یکی ازاشخاص سرشناس است و صاحب چهاربچه قدونیم قداست که دوپسر بزرك‌او فعلا درلندن تحصیل میکنند و یك پسرویك‌دختردیگروی‌دراینجاهستند اما آن‌خانم اروپائی که مشاهده کردید رقاصه یکی از کاباره‌های معروف تهران است که هرشب از ساعت یازده تانیمه‌شب بایدبرنامه های هنری و رقص اجراء کندباور کنید ازشنیدن این موضوع آنهم ازدهان یك آرایشگر ایتالیائی بی‌اختیار دردل احساس شرمندگی و ناراحتی کردم آیا این صحیح‌است که‌یك‌خانم‌خانه‌ومادرچهار بچه‌صبح‌باچنان‌لباسی وآرایش‌ازخانه خارج شود و یك آرتیست کاباره باآن صورتی که‌قبلاذکرشد! اشتباه نکنید دراین ماجرا فقط این زن یاسایر زنان به‌تنهائی مقصر نیستند بلکه بنظر من مقصر واقعی‌شوهران این بانوان هستند که چون خودشان همیشه چشمشان‌بدنبال رنك‌و روغن ظاهری این‌وآن است بتدریج‌زنانشان راهم‌به این‌راه غلط میکشانند ومن نمیدانم‌اگر بهمین وضع‌پیش‌برویم تاچندی دیگر وضعمان به‌چه‌صورتی درخواهد آمد .

مراقبت از چهره

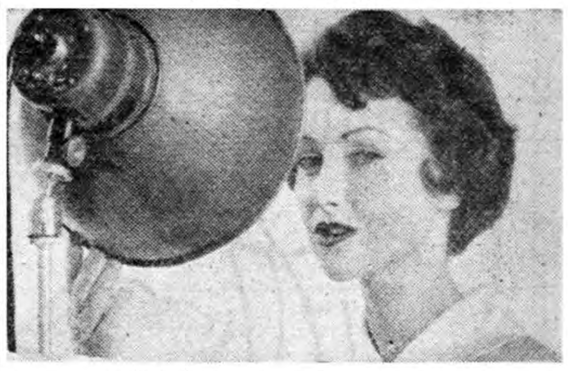

خانم عزیز پوست صورت شما هرچقدر خوب و لطیف باشدولی باز بدون شك احتیاج بمراقبت و نگاهداری‌دارد و گرنه بزودی . شفافیت‌وطراوت‌آن ازمیان‌خواهدرفت برای این منظور باید اولاهرشب قبل‌از خواب صورت را بکلی از آرایش پاك کنید وهفته‌ای یکی دوشب صورت را آزاد بگذارید تابتواند براحتی تنفس کند و بقیه شب‌هاآن را بایك کرم مقوی بادر نظر گرفتن چربی وخشکی چهره خوب چرب کنید تاآنجا که‌مقدور است‌صورت را ازآسیب‌بادهای تند و آفتاب سوزان دور نگهداریدما اینك دستور تهیه یك نوع‌ماسك زیبائی‌را برای شما مینویسم‌تابزیبائی چهره شما کمك کند .

ابتدا یك زرده ، تخم مرغ راخوب میزنید سپس یك قاشق سوپخوری روغن زیتون تازه به‌آن علاوه میکنید و بعد ½یك‌خیارپوست کنده رادرآن رنده میکنید و بهم میزنندو بعدآنرا بمدت‌بیست دقیقه روی صورت می‌گذارید سپس بملایمت آنرا باآب نیمگرم ویك قطعه‌اسفنج‌ازچهره‌پاك میکنیدخواهید دید که چقدر درشادابی صورت موثر است. ضمنا فراموش نکنید هفته‌ای یکبار باآب گرم صورت را بخاردهید و بعد برای آنکه‌خون بهتر به‌جریان افتد بلافاصله باآب بسیار سرد چهره‌را شستشو دهید بازهم در این‌باره باشما گفتگو خواهم کرد .

شب جاسوسان

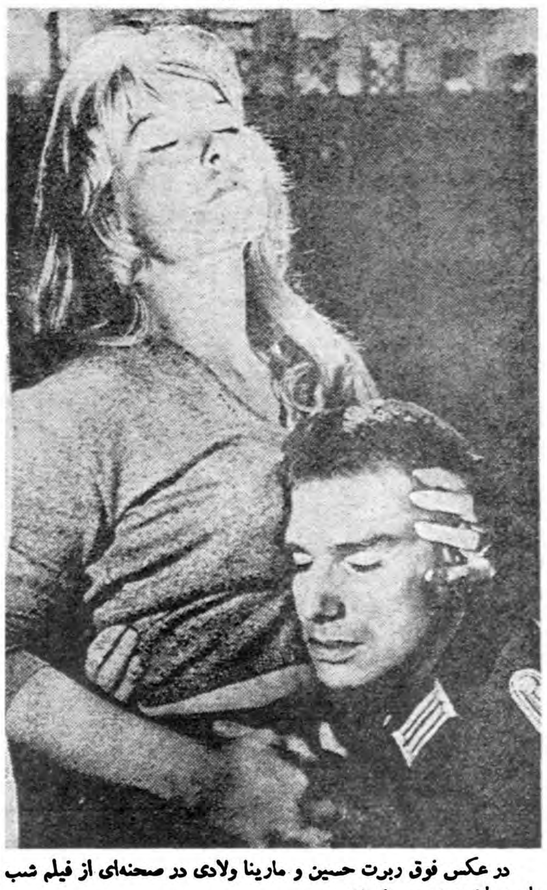

در عکس فوق ربرت حسین و مارینا ولادی در صحنه‌ای از فیلم شب جاسوسان دیده می شوند .

ربرت حسین که در سینمای فرانسه موفقیت زیادی کسب کرده پسر امان اله حسین آهنگساز ایرانی است .

فیلم شب جاسوسان در بیستمین فستیوال سینمائی ونیز که هنوز ادامه دارد موفقیت زیادی کسب کردو ما قبلا داستان این فیلم را درج کردیم .

پله‌های تاریك

طبق قرار دادی که از طرف کمپانی برادران‌وارنر‌با«ایروینك راوچ » و «هریت فرانك جونیور»منعقد شده، قرار است این دونفر کهاز سناریو نویس های خوب امریکا بشمارمی آیند نمایشنامه درام «پله های تاریك » را برای تهیه فیلم‌بصورت سناریو در آورند .

درام «پله های تاریك» که مدتی طولانی در تآتر مشهور برودوی با استقبال بسیاری از طرف‌تماشاچیان وهمچنین منتقدین روبرو شده بود اثر «ویلیام اینك» نمایشنامه‌نویس بزرك ومعروف امریکاست .

این سناریو بمحض اتمام توسط کمپانی مذکور در مقابل دور بین فیلمبرداری قرار خواهد گرفت .

بازگشت فرانك‌کاپرا بعالم سینما

فرانك کاپرا کارگردان بزرگ که فیلم‌های باارزش او(مستر ویدز بشهر میرود) و (حادثه‌ای در شب) برنده جوائز بزرگ (آکادمی) گردیدنداخیرا باکارگردانی فیلم جدیدی بنام (سوراخی در سر) که هنرمند مشهور فرانك سیناترا رل اول آنرا بعهده دارد دوباره بعالم سینما بازگشت .این فیلم بهترین فیلم کمدی سال شناخته شد .

یك زیبائی وحشتناك

هم‌اکنون کمپانی‌یونایتد آرتیست در استودیو های«آردمور »دوبلین، پایتخت ایرلند مشغول تهیه فیلم جالب ومهیج درامی است که «یك زیبائی وحشتناك» نام دارد .

این فیلم‌از روی‌نوولی که «آرتور ج . روث» نوشته و در سال گذشته عنوان برفروش ترین نوول سال را یافت تهیه میشود .

«ریموندا‌ستروس» تهیه کننده و «تی‌گارنت» کارگردان فیلم‌میباشد هنر پیشگان برجسته فیلم «یك زیبائی وحشتناك » رابرت میچم ، دان اوهرلیهی و ستاره زیبای انگلیسی «آن هرود» است .

قصر یخ

اخیرا کمپانی برادران وارنر با هری کلینزیکی از سناریست های بسیار خوب‌سینمای امریکاقراردادی بسته است تا آخرین نوول‌نویسنده معروف «ادنافربر »را بنام «قصر یخ» برای‌تهیه‌فیلم بصورت‌سناریو درآورد .

پس‌از آنکه سناریوی این‌داستان پایان یافت « هنری بلنك»تهیه‌فیلم آنرا برای کمپانی مذکور عهده‌دار خواهد شد .

فیلمی از آخرین‌اثر «کالد ـ ول»

«ارسکین کالد ـ ول »نویسنده نامی کتابهای «جاده تنباکو » «یك وجب خاك خدا » و بسیاری شاهکار های دیگر که یکی‌از بزرگترین نویسندگان رئالیست قرن مابشمار می آید، کسیست که‌بعداز «ارنست همینگوی»بیش‌ازهر نویسنده‌دیگری آثارش مورد توجه وعلاقه تهیه کنندگان فیلم قرار دارد .

همین سال گذشته بود که فیلمی از روی کتاب معروف او بنام «یك وجب‌خاك خدا» تهیه شده‌بود غوغائی در امریکا و اروپا براه انداخت .

بتازگی «مل‌دینلی»یکی‌از برجسته ترین سناریو نویس های سینمای امریکا طبق قرار دادی‌که باکمپانی برادران وارنر بسته ،مامورشده‌است تا از روی آخرین اثر این‌نویسنده بزرك بنام «کلودل اینگلیش » سناریوی جالبی برای تهیه فیلم‌آن آماده نماید .

دست و دستکش

تردیدی نیست که خریدن یك جفت دستکش برای هیچکس کار دشواری‌نیست . استعمال دستکش بدون‌تردیددست، را ازخیلی‌از آفات مصون میدارد و لطافت آنها رااز هرجهت حفظ میکند بخصوص‌خانم های خانه‌دار باید حتما هنگام کار از دستکش‌های لاستیکی استفاده نمایند مخصوصا موقعی که‌اقدام به‌آشپزی یارختشوئی بنمایند لازم است که‌دستشان را بادستکش بپوشانند تاچربی غذاها یامواد‌قلیائی صابون یاپودررختشوئی باعث‌خرابی پوست دست آنان نگردد درمورد دیگری که استعمال دستکش‌ضروری است موقع‌رانندگی که بهتراست دراین موقع دستکش جیر یاچرمی یاهردستکش دیگری که‌دراختیار دارید دردست کنید دستکش‌همچنین درمورد شیك‌ترنشان دادن افراد فیزیك مهمی‌را بازی‌میکندبهمین‌جهت بهتراست خانم‌ها هنگام ابتیاع‌آن هماهنگی رنك آن را بارنك کیف و کفش نیز در نظر بگیرند و حتی‌المقدور رنك کیف ودستکش را همرنك انتخاب نمائیدالبته‌هیچوقت نباید مثلاباکیف صورتی‌دستکش سبز یا بالعکس استعمال کردوحتما باید تناسب رنك‌ها رادر نظر گرفت.

همه چیز از همه جا

محاکمه تاریخی

روغن داغ

• در قرون وسطی ، زنی که‌متهم به خیانت بود در مقابل چشم‌صدها نفر به ظرفی که روغن داغ درآن میجوشید و هیئت قضات‌و شوهر او «مدعی خصوصی» دور آن‌حلقه زده بودند نزدیك می شد ودست خود را تا آرنج در آن فرومیبرد و بیرون می کشید .. اگر دست این زن میسوخت خیانت او ثابت می شد و خانواده اش برای شستن عار و ننك هر عملی‌را که‌میخواستند می توانستند درباره او اجرا کنند و اگر دستش نمی سوخت، گناهی نداشت و شوهرش باو افترا زده بود و از طرف دادگاه تحت تعقیب قرار می گرفت .

• طریقه عجیب دیگری برای شناختن جنایتکاران و گناهکاران در هندوستان رواج داشت. طریقه مزبور بدین ترتیب بود که‌چشمان متهم را می بستند و متهم دست خود را در سبدی که ماری درآن وجود داشت داخل می کرد. اگر مار او را میگزید گناه او ثابت می شد و محاکمه می گردید .

در برمه متهم و مدعی خصوصی در کنار هم از روی پلی کمزیرآن شعله آتشی زبانه میکشید راه‌می رفتند ، هرکدام آنها بیشتر می سوخت جنایتکار حقیقی بودواعدام می شد و اگر هردو بیك اندازه می‌سوختند ، آزمایش تکرارمیشد تا بالاخره جانی پیدا گردد .

اتومبیل پرنده

یك اتومبیل پرنده درحال آزمایش

چندی پیش خبراختراع اتومبیل بدون چرخ درهمین صفحه باطلاع خوانندگان رسید .

عکس فوق که اخیرابه تهران رسیده است نخستین عکس ازاتومبیل های مذکور بشمارمیرود. دراین عکس دوتن ازمشاورین یکی ازموسسات معروف اتومبیل بدون چرخ رادرمعرض تماشاگذارده وآنرا آزمایش میکنند. این اتومبیل عجیب که اختراع آن سرو صدای زیادی برپاکرده است درفاصله نیم متری زمین حرکت میکند وبزودی بکار بردن آن درهمه جهان رایج خواهد شد. بعید نیست در تهران نیز تاچند ماه دیگر ماناظر اتومبیلهائی باشیم که مانند‌اشیاء پرنده بدون‌آنکه بازمین کوچکترین تصادمی داشته باشند درخیابانها بحرکت درآیند.

کاریل چسمان اعدام میشود

نویسنده جنایتکاری که درظرف ۱۱ سال سی‌بار باعدام محکوم شده است روز بیست وسه اکتبر اعدام خواهد شد

«کاریل چسمان» اعدام خواهد شد! درماه آینده بالاخره اورا ازکریدور مرك زندان «سان‌کنتین» ازحجره‌ای که سالهاست تك وتنها درآن‌زندگی میکند، بیرون خواهند برد ووارد حجره اعدام خواهند کرد .

اکنون دردنیا کمتر کسی است‌که چسمان رانشناسد. نام اورا همه شنیده‌اند وفیلمی که اززندگی او تهیه شده اغلب مردم کشورهای‌جهان دیده‌اند .

«چسمان» مردی‌که یازده سال‌تمام در«کریدور مرك» زندانی مجرد بوده ودراین یازده سال چهار کتاب‌نوشته ومنتشر ساخته است واین کتابها به اغلب زبانهای زنده دنیاترجمه‌شده است (کتاب اول کاریل چسمان چندسال پیش بصورت پاورقی‌دراطلاعات منتشر گردید وبعد بصورت کتاب درآمد.)

«چسمان» چندروز پیش برای‌سی‌امین بار محکوم باعدام شد وروز اعدام او نیز تعیین گردید: ۲۳ اکتبر! باز هم چسمان درمورد این حکم تقاضای تمیز داد امااین باردیگر قاضی‌مربوطه تقاضای اورا قبول نکرد، یعنی چنین بنظر میرسد که دیگر چسمان به پایان راه خود رسیده است .

«کاریل چسمان» که اکنون سی‌و شش سال دارد بجرم دزدیدن دختران وتعرض به‌آنان محاکمه شده ومحکوم باعدام گردیده است .

درکتابهائی که «کاریل چسمان» در کریدور مرك نوشته وانتشار داده است ذره‌ای آثارندامت ازکارهای گذشته دیده نمیشود .

دراین مدت یازده سال‌که چسمان درکریدور مرك بوده است درست دویست نفر محکوم باعدام راازجلوی سلول او عبورداده وباطاق مرك‌برده‌اند ودر آنجا اعدام کرده‌اند باوجوداین چسمان چون بقول خودش «نکات کوچك وحساس قانون رابدقت‌خوانده وفراگرفته است دراین مدت‌توانسته است ازچنگال مرك فرار کند ویازده سال بزندگی کوتاه بیفزاید .

باوجوداین.چنان بنظر میرسد که دیگرروز ۲۳ اکتبر چسمان راهی برای نجات ازدست مرك نخواهد داشت .

اورانیز مانند محکومین دیگروارد اطاق مرك خواهند کرد وخودشان خارج خواهندشد ودررا ازپشت‌محکم خواهند بست .

کاریل چسمان

بعد، داخل ظرف اسیدی که در کنار سر چسمان قرار دارد سه‌تکه سیانور خواهد افتاد. بمحض افتادن سیانور بداخل اسید،فعل وانفعالات شیمیائی سریعی روی خواهد داد و گازهای کشنده درفضای اطاق‌پخش خواهد شد ومحکوم جوان پس از تنفس آن گاز هادرظرف چند دقیقه درآغوش مرك خواهد افتاد! مرگی که یازده سال تمام‌به‌لطایف الحیل از آن گریخته است .

امریکائیها این طرز اعدام رابسیار دوست دارند زیراآنرا روش صحی وتمیزی میدانند. اما محکومی که این گازهارا تنفس میکند پیش از مرك قریب ده دقیقه جان میدهد .

باوجود این بازهم باید منتظر ۲۳ اکتبر بود .

چه بساکه باز معجزه‌ای روی بدهد وچسمان یکباردیگر از«اطاق گاز» نجات یابد !

مبارزه مرك و زندگی

هنگامیکه در لانك‌ایسلند عده‌ای کارگر مشغول کار بودند ناگهان ریزش خاك وشن به گودالی که‌این کارگر در آن مشغول کاربودسرازیر شده واین کارگر در میان انبوه‌خاك مدفون گردید .

رفقای این کارگر که در اطراف ناظر این صحنه بودند بکمك وی شتافته وخاکها را از روی سر و صورتش دور کردند ویك عکاس در این لحظه حساس عکسی تهیه کرد که در فوق بنظر میرسد .

بالاخره بعد از مدتها سعی و تلاش توانستند این زنده بگور را خارج سازند .

اختلاف‌بین ستارگان سینما وتهیه‌کنندگان فیلم

ستارگان سینما در آمد سالیانه خود را کافی نمیدانند واز تهیه کنندگان فیلم پول بیشتری مطالبه نموده‌اند .آنها مدعی هستند که بیشتراز تهیه‌کنندگان فیلم زحمت میکشند .

هاری بلافونت خواننده و هنرمند سیاهپوست مدعی است که تهیه‌کنندگان فیلم مسائل نژادی را مورد نظر قرار میدهند و استعدادهنری‌هنرمندان‌سیاهپوست رادر نظر نمیگیرند و همچنین میگوید که ستارگان سینما باید برای گرفتن حق خود همکاری بیشتری با یکدیگر داشته باشند.

عبور ازکوهستان

عکس صفحه

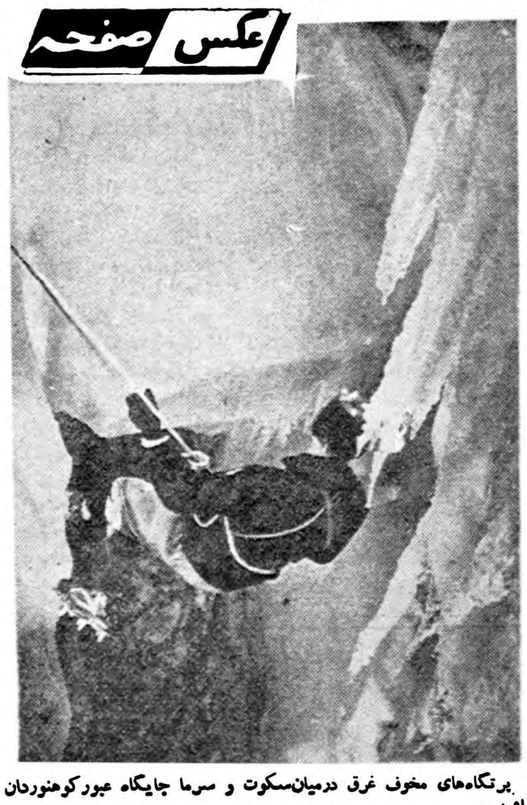

پرتگاه‌های مخوف غرق درمیان‌سکوت و سرما جایگاه عبورکوهنوردان میباشد .

الماس تانگانیکا

قبل از جنك بین الملل اول شایعاتی مبنی بر وجود الماس در ناحیه جنوبی دریاچه ویکتوریا بر سر زبانها بود . این شایعات حتی پس‌از اشغال این نواحی بدست‌قوای آلمان دوام داشت ولی آلمانی ها برای این شایعات اهمیتی قائل نشدند . جستجوی الماس تنها از سال ۱۹۲۱ در تانگانیکا شروع شد ودر سال ۱۹۴۰ دکتر جان‌تور برن ویلیامسون گفت که دشت های ناحیه (شینی‌یانا) که‌در جنوب دریاچه واقعند منبع بزرك الماس می باشند . این نظریه او صحیح بود واولین معدن الماسی که اکنون مشترکا به وسیله حکومت‌تانگانیکا ومعادن (دوبیرز) اداره می شود در این نواحی کشف شد . ارزش این معدن میلیونها لیره بوده و۲۲۰۰ کارگر افریقائی و ۳۰۰ کارگر اروپائی و ۶۰ کارگر آسیائی در این معدن به کار مشغولند . شهر کوچك (موادوئی) که چهار هزار نفر جمعیت دارد مرکز تاسیسات استخراج الماس تانگانیکا می باشد دراین شهر استخراج الماس بر طبق دقیقترین نقشه‌ها و باجدیدترین وسائل خاك برداری و حفر معدن صورت می گیرد . هفتاد و پنج در صد کار گران حقوق بگیر افریقائی در معدن کار نمی کنند بلکه بصورت مستخدمین‌وصنعتگراز بومی در شهر بکار مشغولند .

زیباترین و بزرگترین الماسی که تا کنون در موادوئی کشف شده است به (گل میخك ویلیامسون) معروف است . وزن این الماس که ۵۴٫۲۵ قیراط بود پس‌از تراش به ۲۳٫۶ قیراط رسید . این‌الماس زیبا که اکنون دریك صندوق سینه کار گذاشته شده است به رسم هدیه عروسی به ملکه الیزابت دوم تقدیم شد .

اطلاعات اقتصادی

مسائل روز

سیاست ارشادی و مسئله مسکن

تجربیات سالهای گذشته نشان داده که خانه سازی دولت- یعنی مباشرت مستقیم دولت‌در کار تهیه مسکن -نه به نفع دولت است ونه بنفع صاحبان خانه‌ها و بطریق اولی مشکل مسکن راهم حل نمیکند و باین جهت شاید وقت آن رسیده باشد که تجربه چند ساله را پایان بدهیم و کار تهیه مسکن را بدست خود مردم- که قطعا بهتر از دولت و موسسات وابسته بآن باحتیاجات خودواقف هستند -بسپاریم .

در حال حاضر چندین شرکت بزرگ و کوچك د رنقاط مختلف شمالی تهران بکار تهیه مسکن مشغول هستندولی همه این شرکت ها از لحاظ تهیه اعتبار و بعض آنها از لحاظ زمین‌در مضیقه شدید بسر میبرند و ناچار میشوند برای ادامه کار خود ببازار سرمایه مراجعه کنند و پول بانرخ صدی بیست و بیشتر بدست آورند تا بتوانند زمین و مصالح تهیه کنند و دستمزد گران کارگران‌ساختمانی را بپردازند و نتیجه این‌وضع آنست که مخارج ساختمان خانه‌ها بمیزان زیادی بالا میرود و خانه‌ها از دسترس طبقات غیر متمکن خارج میگردد و حال آنکه اگر موسسات اعتباری دولتی - از قبیل بانك رهنی وسازمان تهیه مسکن اعتبارات لازم را با بهره ارزان د راختیار شرکت‌های ساختمانی بگذارند امکانات بیشتری در اختیار این شرکتها قرار خواهد گرفت و موفق خواهند شد که خانه های بیشتری باقیمت ارزانتر بسازند .

علاوه بر این می‌بایست از روش های دیگر ارشادی نیز برای تشویق و تقویت این شرکتها استفاده شود و از آن جمله است معاف ساختن شرکت‌های ساختمانی و تهیه مسکن از پرداخت‌مالیات وتهیه زمین ارزان . اما برای پیشرفت کار شرکت‌های ساختمانی وکار تهیه مسکن می‌بایست مصالح ارزان قیمت نیز در اختیار شرکتها وافراد گذاشته شود وبرای تامین این منظور لازم است که شرکت‌های جدید تهیه مصالح از پرداخت مالیات معاف شوند وگرنه تردیدی نیست که باتوسعه روز افزون فعالیت های ساختمانی در تهران و شهرستانها بهای مصالح ساختمانی ترقی خواهد یافت وکار شرکتهای‌ساختمانی را دچار وقفه خواهد نمود و در هر حال در یك نکته شاید نتوان تردید داشت و آن اینست که‌اگر دولت ویا سازمان های منتسب بآن خود مباشرت ساختمان خانه را بعهده بگیرند از یکطرف بعلت ساختمان خانه نامناسب و گران ، مشکل مسکن حل نخواهد شد و از طرف دیگر بعلت گرانی مصالح کار شرکت هانیز با اشکالات تازه مواجه خواهد گشت وباین جهت شاید صحیح ترین راه برای حل مسئله گرانی کرایه‌خانه و تهیه مسکن برای صدها هزار نفر مردم تهران و شهرستانها آنست که سازمان های دولتی تهیه مسکن بجای مباشرت مستقیم روش ارشادی پیش بگیرند و اجازه دهند که سرمایه های مردم -بدون برخورد با اشکالات گوناگون -در راه رفع یك مشکل بزرگ صرف شود ومیتوان امید داشت که اگر این روش پیش گرفته شود در ظرف مدت کوتاهی مسئله مسکن از میان برود .

دکتر مهدی پیرمند

نظر یکی ازکارخانه‌داران ملایر

لزوم حمایت از کارخانه‌های تهیه‌کننده محصولات صادراتی

این‌گروه جزء صادرکنندگان محسوب میشوند ولی عدم‌کمك بایشان وضع صادرات را متزلزل کرده‌است

آقای مهدی قدسی از ملایر در باره وضع خشکبار و نحوه کمك مادی بدسته های مختلفی که در این کار فعالیت میکنند مینویسد:

مشکل خشکبار تنها رقابت‌ترکیه در خارج نیست بلکه درداخل نیز مشکلاتی وجود دارد .

عده معدودی از صادر کنندگان هستند که‌دارای کارخانه هستند وخود تولید کننده می باشند که هم بازار داخل وهم خارج رادر دست دارند ومقادیری‌را که در داخل کشور فروش نرود بخارج صادر میکنند و عده کثیر دیگری هم وجود دارند که جنس‌صادراتی خودرا از کارخانه های داخلی‌وبه قیمت ومظنه روز تامین میکنند و دسته دیگردسته صاحبان کارخانه هائی می باشند که‌در منابع‌تولید محصول اقدام بتاسیس کارخانه می نمایند ومجبورند که برای چرخ کارخانه خود محصول‌داخله را بخرند و برای فروش بداخل وخارج آماده سازند واین دسته از زمره صادر کنندگان هم‌نیستند ولی بناچاربایدتابع صادرکنندگان باشند ولی چون مارك کارخانه آنها بهر جای جهان میرود و مایلند که‌مشتری دائمی برای‌خود داشته باشند بناچار در مرغوبیت جنس کوشش فراوان می کنند اما بمناسبت عدم توانائی مالی و قدرت خرید دراول محصول و یا نواقص فنی کارخانه‌همیشه دچار مشکل هستند و پیشنهاد ما اینست که‌دولت باید در درجه اول باین دسته کمك ومساعدت نماید تا کارخانه‌های خودرا تکمیل کرده وقدرت خرید خودرا نیز افزایش دهند مسلما هدف دولت که تهیه جنس ارزان ومرغوب‌است حاصل خواهد شد و یکی از نتایج‌مثبت دیگر این امر آن خواهد بود که تاسیس کارخانه نیزدر اثرتشویق وحمایت دولت افزایش خواهد یافت .

۲۵ میلیون دلار برای سد دز

سازمان برنامه برای تنظیم وظائف واختیارات وروابط دولت بامردم درمورد سد دز طرحی تهیه میکند

سازمان برنامه مشغول تهیه طرحی است که بموجب آن حدود وظایف‌و اختیارات وروابط دولت و مردم برای استفاده از آب سد دز تعیین خواهد شد.

هم اکنون موسسه عمران خوزستان دست بکار تهیه طرح آبیاری سد دز برای ۲۵ هزار هکتار شده‌است‌و قرار است این طرح را همراه با رقم هزینه آن تعیین و به سازمان برنامه وبانك جهانی تسلیم نماید.

بموجب طرحی که سازمان برنامه برای آبیاری اراضی اطراف سد تهیه کرده بود ۱۳۰ هزار هکتار در ۱۲ سال آبیاری میشد ولی کارشناسان بانك جهانی آنرابه‌آن صورت نپذیرفتند و پیشنهاد کردند یك طرح آزمایشی برای آبیاری ۲۵ هزار هکتار تنظیم و بمرحله‌اجرا گذاشته شود و نتایج و تجربیاتی که از آن بدست می آید در آبیاری اراضی بیشتری مورد استفاده قرار گیرد .

رقم قطعی وامی که قرار است‌بانك بین‌المللی برای اجرای طرح سد دز بپردازد با معلوم شدن هزینه طرح ۲۵ هزار هکتاری آبیاری سد دز معلوم خواهد شد ولی آنچه که بانك برای ساختمان سد خواهد پرداخت در حدود ۲۵ میلیون دلار است که صرف هزینه های ارزی خواهد شد.

یك شرکت سرمایه خودرا ده میلیون ریال افزایش داد

یك شرکت تهیه مصالح ساختمانی باسرمایه سی میلیون ریال تاسیس‌گردید

شرکتهائیکه اخیرا تشکیل شد عبارتند از شرکت سهامی مصالح ساختمانی بهشتی که برای خرید و تاسیس کارخانجات و دستگاه های لازم برای تهیه مصالح ساختمانی و در صورت لزوم‌اشتغال‌بامور کشاورزی تشکیل شده سرمایه این شرکت مبلغ سی میلیون‌ریال بمدت نامحدود است ومدیریت شرکت بعهده‌آقایان علی تدین و عطاءالله افشار وبهروز افشار یزدی و عبدالحسین مرشد میباشد شرکت دیگر شرکت‌سهامی برق و ماشین است که بمنظورانجام کلیه عملیات مجاز داخلی و خارجی تشکیل شده .سرمایه این‌شرکت مبلغ یك میلیون ریال بمدت‌نامحدود است و مدیریت شرکت بعهده‌آقایان رجبعلی توسلی خوامو یحیی اسلامیه و مهدی اسلامیه میباشد . شرکت نسبی مهندس بهبهانی و شرکاء سرمایه خودرا از مبلغ سه میلیون ریال به سیزده میلیون ریال افزایش داد در مقابل شرکت پخش کفش و گالش با مسئولیت محدود منحل‌شد و آقای اصغر اسماعیل زاده بسمت مدیر تصفیه آن انتخاب گردید .

رونق صادرات درشیراز

روی چند قلم صادراتی معاملاتی صورت میگیرد ولی واردات راکد است

بازار شیراز در ماه گذشته روی چند قلم از اجناس صادراتی‌فعالیت داشت ولی در قسمت واردات‌معاملات مختصر و در حدود مصرف انجام گرفت .

زمینه پنبه محصول گذشته کم شدو و فعلا بطور سلف روی محصول آینده معاملاتی شروع شده‌مظنه پنبه فیلستانی هر کیلو ۳۵ تا ۴۱ ریال پنبه کوکرس ۳۸ تا ۴۲بومی ۲۷ وش هرتن ۱۱۵۰۰ تا۱۲۰۰۰ ریال است .

بازار کتیرا رونق داشت ومعاملات آن نسبتا زیاد بود. مظنه کتیرا مفتولی ۲۵۰ تا ۴۰۰ ریال کتیراگل ۲۰۰ تا ۳۰۰ کتیرا اره برخرمنی ۸۰ تا ۱۳۰ کتیرا نمره (۲۶) ۱۲۰ تا۱۴۰ نمره (۲۷) ۱۰۰تا۱۱۵کتیرا نمره (۲۸) ۵۸ تا ۹۵ نمره (۵۵)۷۲ تا ۷۸ نمره (۳۱) ۵۵ تا ۷۰ زد و سفید (جوهر) ۱۵تا ۱۵٫۵۰ زدو مخلوط ۱۰ تا ۵۰ ر ۱۰ زدو خرمنی ۵۰ ر ۹ تا ۴۰ ر ۱۱ واقتوزه تلخ هر صندوق ۱۷۰۰ تا ۱۷۵۰ ریال است .

معاملات فرش چندان زیاد نبود ومظنه آن ثابت مانده .

رکورد بازار پوست کماکان‌ادامه دارد و مظنه آن بحد اقل رسیده پوست کبود سه جوزاز قرار جفتی ۳۰۰ تا ۳۲۰ و پوست سیاه سه جور ۳۰۰ ریال است .

وضع مغز بادام‌مانند گذشته‌ساکت بود . روی بادام کوهی معاملاتی بوسیله نمایندگان بازرگانان مرکز انجام میگرفت مظنه مغز بادام ۴۸ تا ۵۰ بادام پوست ۵ر۰ تا ۱۲ و بادام کوهی ۳تا ۴ ریال بود و زمینه سایر اقلام خشکبار بعلت آخر فصل خالی است . مواد حیوانی معاملات پوست بز و گوسفند نسبتا خوب است ولی سایر اقلام ساکت بود .

مظنه پوست بز و گوسفند هرکیلو ۳۴ تا ۳۶ ریال پشم الوان شسته ۵۸ تا ۶۲ پشم الوان ناشور ۳۶ تا ۳۸ و موی بز ۳۴ تا ۳۸ بود .

زمینه دانه های روغنی در بازار کم و معاملات عمده ای روی آن انجام نگرفت بازار چای و قند و شکر و قماش و ادویه وخوار بار عادی وباندازه مصرف بود .

تصمیمات بانك رهنی برای جلوگیری ازنکث درآمد

تقلیل‌مصرف کاغذ- صرفه‌جوئی درپرداخت حقوق- ترك روش قدیمی حسابداری

بانك رهنی اطلاع میدهد که چون در سالهای اولی که خانه های‌ساخته شده را (در صورتی که تصمیم به ساختمان خانه گرفته شود)بمردم خواهد داد نظر انتفاعی ندارد و بنا سعی خواهد نمود که در آن سال ها بموازات این اقدامات عملیات‌بانکی را با توجه باساسنامه بانك توسعه بخشد و ضمن اقدام و ترك روشهای قدیمی در مورد بهره گیری و حسابداری عواید خودرا اضافه‌کند بانك همچنین در نظر دارد که‌برای صرفه جوئی مطبوعات کمتری‌صرف کند (مقصود کاغذ ها و اوراق بانکی است) و همچنین در پرداخت‌حقوق صرفه جوئی نماید.

و بطور کلی بانك در نظر دارد برای جلو گیری از نکث در آمدخود در طرز بهره گیری تجدید نظرو حسابهای بانك را پس از مطالعات تنظیم و مقدمات این کار نیزفراهم شده است.

توسعه معاملات دربازار تهران

قماش بیش ازسایرکالاها مورد معامله قرارمیگیرد

بازار تهران امروز وضع خوبی داشت خرید و فروش زیادتر از هفته قبل دیده‌میشود و فعلا بازار قماش بهتر از انواع دیگر از کالا های وارداتی است .

بازار بعضی از ارقام صادراتی بشرح زیر است :

پشم بازار عادی دارد و برای‌خارج چندان معلملاتی انجام نمیگیرد خرید یکجا مربوط به مصرف کار- خانجات داخلی است و قیمت پشم شسته مشهد از ۱۰۵ تا ۱۱۰ ریال ناشور آن ۵۷ تا ۵۸ ریال نشسته الوان ۴۰ کرمانشاهی ۶۲ تا ۶۵ ریال مازندرانی مخلوط ۴۰ تا ۴۱ ریال کردی ۴۸ ریال است .

بازار چتائی وگونی پاکستانی و هندوستانی و نخ قند جریان بدی ندارد .

گونی پاکستانی عددی یك ریال نخ قند کیلوئی ۵۰ر۰ ریال چتائی یا ردی ۵۰ر۰ ریال نسبت به‌هفته های قبل ترقی قیمت دارند .مظنه گونی پاکستانی عددی ۲۷ ریال

هندوستانی ۲۵ر۲۷ ریال نخ قند کیلوئی ۲۶ ریال چتائی یاردی ۱۲٫۵ ریال بود .

بازار شیشه کم‌کم رو ببهبود خواهد رفت زیرا معمولا در چنین فصلی عملیات ساختمانی رو باتمام است واز طرفی نزدیك بودن سرمای پائیزی این امر راتسریع میکند ولی با وجود بهتر بودن‌بازار شیشه قیمت آن نسبت بهفته های قبل ترقی نداشت مظنه‌شیشه۲ میلی- متری خارجی متر مربعی ۱۰۰ ریال ۲ میلیمتری داخلی ۸۵ ریال ۳ میلیمتری خارجی ۱۶۰ ریال چهار میلیمتری بلژیکی ۲۵۰ ریال‌بود .

از صدور گندم وجو جلو گیری میشود

صادرکنندگان علاقه زیادی برای‌خرید وصدور گندم وجو نشان میدادند ودرنتیجه دولت فعلا ازصدور گندم ممانعت میکند

امروز دربازار شیوع داشت که دولت مدتی است اجازه صدور گندم وجو رانمیدهد بطوریکه خبرنگار ما اطلاع حاصل نموده صدوراین دوقلم جنس ممنوع نشده بلکه برای مدتی اجازه صدور بتعویق افتاده . علت این امر آنست که هنوز درکشور آمار دقیقی ازمیزان صحیح محصول امسال وجود ندارد. بطورکلی دولت اطلاع داردکه وضع گندم وجوخوب است وحتی میتوان مقدار قابل ملاحظه ای ازآنراهم بخارج صادر کردوبراساس همین اطمینان صدور غلات رابه خارج آزاد اعلام‌کرد اما برخلاف انتظار دردوماهه اخیرمقدار صدور افزایش زیاد یافت ودر نتیجه برای مسئولین امر این فکر پیش آمد که اگر صدور بهمین ترتیب ادامه یابد احتمالا جنس مصرفی و مورد احتیاج مردم نیز بخارج میرود لذاتصمیم گرفته شدکه برای‌مدتی ازاجازه صدور خودداری شود تا دقیقا روشن شودکه چه مقدار دیگر قابل صدور است وآنگاه بهمان میزان اجازه صدور داده شود درحال حاضر وزارت گمرکات درخواست صدور راازتجار میپذیردولی این‌امر بیشتر برای اطلاع ازوضع صدور است زیرا دستگاههای دولت هنوز بدرستی اطلاع ندارند که بازارهای مهم وخریدار های ثابت غلات‌درکجا هستند درهر حال بدرخواست های واصله پس ازمدتی که اطلاعات لازم نسبت بوضع محصول بدست آمد ترتیب اثرداده خواهد شد .

رونق خواربار

بازار خواربار نسبتا رونق دارد.بازار حبوبات راکد است ومظنه‌جوفسبت بهفته گذشته ترقی نمود وعلت آن کمی زمینه جنس دربازار است.

مظنه خواربار دربازارعمده فروشی بشرح زیرمیباشد :

مرغ- معاملات مرغ رونق داردولی زمینه تخم مرغ کم است و مظنه آن بشرح زیر میباشد:

مرغ اردبیلی دانه ای ۱۱۰ ریال رشتی ۸۵ریال نیمچه ۶۰ ریال‌جوجه ۴۰ ریال جوجه ریز ۲۵ریال‌بوقلمون نر جفتی ۸۰۰ ریال ماده ۴۰۰ ریال غاز ۱۲۰ ریال اردك از ۳۰ تا۵۰ریال تخم مرغ‌اردبیلی هزاری ۲۶۵۰ریال رشتی ۲۵۰۰ ریال همدانی ۲۵۵۰ ریال اصفهانی ۲۳۰۰ ریال .

حبوبات- بازار حبوبات راکد استو مظنه آن بشرح زیراست:

ماش کیلوئی ۱۱ریال عدس ۱۲تا ۲۰ریال‌لوبیای سفیددرشت ۱۸ریال‌ریز ۱۲تا۱۹ ریال لوبیای چیتی ۲۰ ریال قرمز ۲۲ ریال چشم بلبلی ۱۹ ریال نخود ۱۶تا۲۲ ریال لپه ۲۳ تا ۳۲ ریال. لپه باقلا۹٫۵۰ ریال باقلا مازندران ۴٫۲۵ ریال .

غلات- بازار غلات رونق دارد.زمینه جودر بازار کم است ومظنه آن بشرح زیر است :

گندم گرگان بتفاوت جنس‌خرواری ۱۴۰۰ تا۱۴۵۰ ریال گندم تبریز ۱۶۰۰ تا۱۶۵۰ ریال گندم سفید ۱۷۰۰ تا۱۷۵۰ ریال گندم بیجار ۱۸۰۰ تا۱۹۰۰ ریال .

برنج- معاملات برنج رونق دارد و مظنه آن بشرح زیراست :

برنج صدری دنگی ۱۷٫۵۰ تا ۲۰ ریال رشتی ۱۸تا۲۰٫۵۰ ریال‌دمسیاه ۲۲ تا۲۷ ریال .

روغن- بازار روغن رونق داردومظنه آن بشرح زیراست :

روغن گرما نشاهی کیلوئی ۱۷۵ ریال شیرازی ۱۶۵ریال آذربایجانی ۱۴۰ ریال همدانی ۱۵۰ ریال

طبق قانون بودجه

کمیسیون عالی فنی کشاورزی تشکیل‌شد

برای آنکه عالیترین نوع کود های شیمیائی و داروهای دامپزشکی به کشور وارد شود و واردات این قبیل لوازم مورد کنترل دقیق قرار گیرد وزارت کشاورزی طبق تبصره ۴۲ قانون بودجه سال ۱۳۳۸ کمیسیونی بنام کمیسیون فنی کشاورزی‌تشکیل داده است که زیر نظر آقای مهندس مشیر فاطمی معاون دائمی وزارت کشاورزی انجام وظیفه می‌کند وباین امر رسیدگی می‌نماید .

همچنین آقای‌عباس‌سالور مدیر کل اداری وزارت کشاورزی بدستورآقای وزیر کشاورزی‌بعضویت‌این کمیسیون منصوب گردید و مقرر شد که در غیاب وی آقای رحیم کودرزی‌رئیس اداره کل حسابداری‌وزارت کشاورزی بجای وی درجلسات کمیسیون‌شرکت کند .

انتخابات مدیر عامل شرکت کوهرنك

روز ۱۷ماه جاری‌جلسه هیئت‌مدیره شرکت آبیاری کوهرنك مرکب از آقایان حبیب‌اله اشراقی اعزازیك‌بی- رهبری - مهندس مرعشی ومهندس شاه بختی در اصفهان تشکیل می شود تا مدیر عامل و رئیس و معاون و منشی هیئت مدیره شرکت را انتخاب کنند .

ترقی گلابی

زمینه تره‌بار دربازار زیاداست

امروز بازار تره بار درونق بود و زمینه تره بار درمیدان زیاد است نرخ گلابی ترقی کردمظنه‌تره بار درمیدان عمده فروشی بشرح زیر میباشد :

خیار دماوند دانه ای ۱تا۲۵ر۱ریال متفرقه ۴۰تا۵۰ دینار کدو۱ تا۵۰ر۱ ریال بادنجان ورامینی ۲۰تا۴۰ دینار بغدادی ۱تا۲۵ر۱ ریال قلمی ۵۰ تا ۷۵ دینار گوجه فرنگی کیلوئی ۳ تا۵۰ر۴ ریال سیب قرمز ۱۲تا ۲۰ ریال لوبیای کرج ۱۵تا۱۶ ریال امریکائی ۱۶تا۱۸ ریال هویج ۲ تا ۵۰ر۴ ریال فلفل سبز ریز ۶تا۸ریال دلمه‌ای ۱۰ ریال سیب زمینی‌پشندی ۵۰ر۴تا ۵۰ر۶ ریال اسلامبولی ۸تا ۱۰ ریال امریکائی ۴تا۵۰ر۶ ریال نخود سبز ۲۵ ریال بامیه ۱۵ ریال انار ۶تا۸ ریال باقلا سبز ۱۲ ریال کاهو ۱۲ریال ذغال اخته ۱۶ ریال هندوانه ۲تا۵۰ر۴ ریال چغندرفرنگی ۴تا۵ ریال انگور صاحبی ۱۲تا ۱۷ ریال انگور سفید ۶تا۱۰ریال‌عسکری ۴ ریال هیدانه ۶تا۸ ریال هلو۶ تا ۲۰ ریال انجیره۵تا۱۰ ریال لیموترش ۱۰تا۱۲ ریال شلیل قرمز ۶تا ۸ ریال طالبی ۸تا۱۰ ریال گلابی ۲۰تا ۳۰ ریال گلابی اصفهان ۱۵ تا ۲۰ ریال‌خربزه ایوانکی۳تا۴ ریال‌مشهدی۶ تا۸ ریال خربزه زرد ۴تا۵ر۵ریال کلم ۸ریال قرمز ۱۰ ریال به ۸ریال تره فرنگی دسته ای ۱۰ تا۱۵ریال .

مناقصه‌هاومزایده‌های دولتی

•وزارت صنایع ومعادن بهره‌برداری از معدن سنك ساختمانی مرمر- و سفید خلیج را تا ۲۲ر۶ر۳۸

•راه آهن دولتی‌ایران خرید چهار قلم آهن تسمه مختلف و آهن ورق سفید تا ۴ر۷ر۳۸

آگهی مناقصه خرید آهن

دبیرستان البرز در حدود مقدار ۶۰ تن آهن ساختمانی خودرا طبق برك مشخصات و نمونه کهدر حسابداری دبیرستان موجود است از طریق مناقصه خریداری مینماید پیشنهاد دهندگان بایستی مبلغ چهارهزار (۴۰۰۰۰) ریال بعنوان سپرده بصندوق دبیرستان یا بحساب شماره ۱۰۵۵ بانك‌ملی ایران درشعبه فردوسی پرداخت و قبض مربوطه را ضمیمه پیشنهاد خود نموده و حد اکثر تا آخر وقت اداری چهارشنبه ۲۴ شهریور ماه ۳۸ پیشنهاد مربوطه را بدفتردبیرستان در مقابل اخذ رسید تسلیم‌دارد.پیشنهادات‌رسیده‌درساعت ۱۰ روز پنجشنبه ۲۵ شهریور ۳۸ در دفتر دبیرستان درکمیسیون مربوطه باز و رسیدگی خواهد شد .

دبیرستان در رد و یا قبول‌هریك از پیشنهادات مختار میباشد .

۱-۲ آ-۱۹۷۲۸ رئیس دبیرستان البرز

دویست آموزگار استخدام میشود

اداره فرهنك آبادان دویست آموزگار که دارای گواهی نامه دوره کامل متوسطه باشند برای آموزشگاههای دخترانه وپسرانه‌حوزه‌فرهنگی آبادان استخدام مینماید .آقایان بایستی برك خاتمه خدمت نظام ویا برك معافی در دست داشته باشند داوطلبان تا روز سی‌ام شهریور ماه‌درتهران‌باداره‌تعلیمات ابتدائی وزارت فرهنك ودر آبادان بکار گزینی فرهنك خود را معرفی نمایند .-

۱-۲ آ-۱۹۵۸۲ اداره فرهنك آبادان

آگهی مسابقه ورودی دوره دکترای دانشکده حقوق

دانشکده حقوق‌و علوم سیاسی واقتصادی درسال تحصیلی۳۸-۳۹ عده‌ای دانشجو برای رشته های مختلف دوره دکتری از طریق مسابقه می پذیرد.

لیسانسیه های حقوق و علوم سیاسی و اقتصادی می توانند باتسلیم مدارك ذیل ازروز ششم تاآخر وقت‌روز دوازدهم مهرماه ۱۳۳۸ همه روزه (جز ایام تعطیل) ازساعت ۳٫۵تا۶٫۵ بعداز ظهر برای ثبت‌نام بدبیرخانه دانشکده حقوق مراجعه نمایند.

مدارك .

۱- یکبرك رونوشت مصدق شناسنامه.

۲- اصل ورقه لیسانس

۳- چهار قطعه‌عکس ۶در۴ که‌درسال جاری گرفته شده‌باشد.

۴- رسیدمبلغ یکهزار ریال‌حق مسابقه

۵- امتحان مسابقه روز ۱۵ مهر ماه ۱۳۳۸ ساعت چهار بعداز ظهر در دانشکده حقوق بعمل خواهدآمد و مواد مسابقه هررشته بشرح ذیل است

رشته قضائی

۱- ترجمه یك‌متن فرانسه‌از کتب‌حقوقی فرانسه

۲- تفسیر (ترجمه وبیان)یك‌قطعه عربی از کتب فقه‌اسلامی

۳- سئوال اختیاری راجع باطلاعات عمومی

رشته سیاسی

۱- ترجمه یك قسمت از کتب اجتماعی و سیاسی فرانسه یا انگلیسی یاروسی یاآلمانی

۲- سئوال اختیاری راجع باطلاعات عمومی سیاسی

رشته اقتصادی

۱- ترجمه‌یك قسمت از کتب اقتصادی فرانسه یا انگلیسی

۲- سئوال اختیاری راجع‌باطلاعات عمومی اقتصادی

ضمنا نکات‌ذیل باطلاع داوطلبان میرسد.

۱- حضور مرتب‌در کلاس درس و تمرین وجلسات بحث و سخنرانیهای علمی برای دانشجویان دوره دکتری الزامی است.

۲- حداقل نمره‌قبولی درمسابقه برای زبان خارجه دمو برای سایر مواد هفت میباشد.

۳- شاگردان اول رشته های مختلف دانشکده حقوق فقط در امتحان زبان خارجه شرکت خواهند کرد.

۱-۲ آ-۱۹۵۹۰ رئیس‌دانشکده حقوق -دکترموسی عمید

آگهی ثبت‌نام

نام‌نویسی‌دانشجویان دانشکده پزشکی تهران‌باستثنای‌دانشجویان سال اول ازاول‌تا آخر شهریور ماه ۳۸ بعداز ظهرها در دبیرخانه دانشکده انجا ءمیشود کسانیکه درموعد مقرر ثبت‌نام ننمایند ازتحصیل در دانشکده محروم خواهند شد. دبیرخانه‌دانشکده پزشکی

۱-۲ آ-۱۸۶۹۴

آگهی دعوت مجمع عمومی

بدین وسیله از صاحبان سهام شرکت سهامی مارگارین دعوت‌میشود که در مجمع عمومی عدی سالیانه شرکت که ساعت ۱۱ صبح روز پنجشنبه اول مهر ماه ۱۳۳۸ در محل شرکت واقع در سرای رازی تشکیل می گردد حضور بهمرسانند .

(دستور جلسه)

۱- استماع گزارش عملیات و تعیین خط مشی شرکت .

۲- تصویب تراز نامه .

۳- تجدید انتخاب هیئت مدیره

۴- تجدید انتخاب بازرس شرکت . شرکت سهامی مارگارین

زندانیان نفتکشها

کسانیکه سالتی ده ماه در کشتیها زندانی هستندوجز آسمان ودریا چیزی نمی‌بینند

یك‌کشتی نفتکش ازاروپا تاخلیج فارس ٤٥ روز طول میکشدکه برودوبرگردد- دراین ٤٥ روز هرملوانی بطور متوسط معادل ۳۵۰۰ تومان حقوق میگیرد- نفت‌کشهای صد هزارتنی کارها را خیلی ساده کرده‌است

ارزش یك نفت‌کش سی هزار تنی سه میلیارد فرانك است .

برای اینکه این نفت کش بهای خود را مستهلك کند باید دهسال کار کند یعنی حرکت کند و توقف‌ننماید وبهمین جهت است که دو هزار و پانصد کشتی نفت کش دنیا مدام در دور زمین مشغول گردش‌میباشند.

ناخدائی حکایت میکرد که من چهل و هفت ساله‌ام وسی سال است در دریا خدمت میکنم .

در سال ۱۹۵۰ وارد خدمت درکشتی نفت کش شدم وتاکنون که نه سال از آن تاریخ میگذرد بدترین دوران دریا نوردی خودرا گذرانده‌ام .

ده ماه‌از سال در جزیرهٔ‌آهنی‌سیاری که کشتی نفت کش است زندانی هستم .پنج ماه کار میکنم ویك ماه مرخصی دارم وباز پنج ماه کارمیکنم وباز یك ماه استراحت میکنم بلی این زندگی من است افق دائمی در مقابل چشم من آسمان است ودریا من کار میکنم تاپسرم خوشبخت شود و دیگر مانند من گرفتار دریا نگردد .

در فرانسه ده هزارنفرملوان کشتی های نفت کش میباشند واینها بیشتر اهل برتانی ومارسی‌وکرس میباشند.

یك ملوان که در نفت کش کار میکند در یك سفر از فرانسه بخلیج فارس وبرگشتن که چهل و پنج روز طول میکشد علاوه بر خوراك از صد وسی تا صد و هفتاد هزار فرانك اجرت میگیرد .

امروز نفت کشتها به آخرین وسایل استراحت از قبیل سرد کنندهٔ هوا و آب سرد وگرم مجهز میباشند در صورتیکه سابق براین اینطور نبود. بعلاوه سرعت حرکت آنها هم زیادتر شده است .

در دورهٔ جنك زیر دریائیها بسیاری از نفت کشها را منحرف کردند و همین عمل باعث شد که نفت‌کشتهای نوباوسایل جدید ساخته شود .

اولا ظرفیت کشتیها بالا رفته ثانیا سرعت آنها دو برابر شده ثالثا وسایل کامل استراحت در آنهاتعبیه شده است .

امروز دیگر ساختن نفت کشهای صد هزار تنی خیلی معمول شده و ژاپونیها نفت کشهای صدو پنج هزار تنی ساخته و آماده کرده‌اند .

باوجود اینکه همه نوع وسایل استراحت در این کشتیها تعبیه شده ولی همان بوی نفت وممنوع بودن سیگار کشیدن و تولید آتش وجرقه ملوانان آنها را خیلی رنج میدهد .

از آنجا که چرخ مدنیت هر روز تندتر میگردد دنیا هر روز به نفت بیشتری احتیاج دارد واز این جهت نفت کشها ناچارند بیشتر و تندتر کار کنند تابتوانند نفت لازم رابتمام دنیا برسانند وبهمین جهت است که نمیتواند در هیچ بندری توقف‌نمایند همینکه بخلیج فارس رسیدند ظرف چندساعت بارگیری میکنند وازتنگهٔ هرمز عبور کردوبسرعت بسمت‌اروپا میروند و همینکه بار خودرا خالی کردند باید بدون تامل برای آوردن نفت مراجعت کنند و از آنجا که محمولهٔ آنهاقابل‌احتراق است‌کوچك ترین بی‌احتیاطی ممکن است ضرر های جبران ناپذیری متوجه آنها سازد .

چنانکه اخیرا یك نفت کش ژاپونی بنام استاماواك دچار حریق شد و شدیدا منفجر گردید و فقط ناخدای آن کشتی توانست باشنا خودرا نجات دهد وبقیهٔ کارکنان آن طعمه امواج دریا گردیدند .

حواشی اخبار ومقالات متنوع جراید مهم جهان

بیماری مخصوص قرن‌ما

بیماری شهر نشین‌ها

درآینده نزدیکی تمام شهرنشین‌هاروانه‌تیمارستان‌میشوند

آیا تمام شهرنشین‌ها مشتری‌آینده ویروپاقرص‌دانشمندان‌بیماریهای روحی هستند و آیا جایگاه آینده آنها تیمارستانها است ؟

زندگی بشردر مراکز بزرك اجتماع امروز مسئله مهمی برای پزشکان شده واینها عقیده دارند که شهر نشینی اثرات بسیار عمیق در وضع بدنی و روحی بشر باقی میگذارد

مادراینجا براساس بیانات‌پروفسور دلور رئیس مرکز مطالعات وتحقیقات واطلاعات پزشکی واجتماعی درخصوص زندگی بشر درپایتخت ها جنبه‌های مختلف این بیماری قرن را بررسی‌می کنیم .

•••

امروز در زندگی ما سیاهی جانشین سبزی و همهمه وهیاهو جانشین‌آرامش وسکوت شده‌است . بشر حق‌ندارد تنها باشد اما خانواده ها از هم‌می پاشند . این شهر های پرجمعیت واین ساختمانهای آجری و بتونی‌مکان های مصنوعی میباشند که میلیونها از اولاد آدم محکوم بزندگی کردن در آنها میباشند . امروز پنجاه در صد از مردم فرانسه در شهرها زندگی میکنندو هشتاد در صداز مردم‌انگلستان دهات ومزارع را فراموش کرده‌اند

شهرسازی قیافه دنیا را عوض کردمو پزشکان وروان شناسان و معلمین شروع به بررسی جنبه‌های بدوماجور این قیافه جدید دنیا شده‌اند .

اجتماع مردم در شهرهای بزرك‌علاوه برمسائل سیاسی و اقتصادی واداری مسائل مهمی را در زمینه وضع‌روحی وبدنی مردم ایجاد نموده‌است . هر سال عده بیشتری از مردم درمیان دیوار شهرها زندانی میشوند‌ودر شرایط غیر بهداشتی بخط زنجیر کار میکنند .

مسمومیت هوای شهرها

مهمترین گرفتاری مردم در شهرها مسئله تنفس است . هرفرد انسانی در روز به یك متر مکعب هوا برای تنفس احتیاج داردو این هوا درشهرها بدلایل مختلف مسموم میشود .

در هوای شهرها مقدار زیادی‌اکسید دوکربن وانیدریدسولفوروجود داردو این هردوگاز مسموم کننده میباشند.

از طرف دیگر دود بخاریهاو بخار ماشین ها سخت فضارا متعفن وکشنده مینمایند . گردو خاك و غبار آلوده به میکروب هم مزید بر علت است این گازها و غبارها قشری برروی شهرها میگسترانند و مانع رسیدن‌نور آفتاب بطور کامل بمردم شهر می شود .

هیاهو وهمهمه

صدائی که از ماشین هاو رادیوها وبهم‌خوردن درها و هیاهوی مردم در شهرها وجود داردبطوری درروی‌اعصاب شهر نشینان اثر مینماید که بیشتر آنها بیمار شده ودچار خستگی و بیخوابی میشوند .

کم خوابی وبدخوابیدن مردم درشهر هاخود مسئله مهم و خطرناك دیگری است . دوربودن محل کار از محل استراحت هم خستگی زیادی در مردم شهر نشین ایجاد مینماید . مسئله رفت و آمد و حرکت اتومبیلها هم بسیار شایان توجه میباشد .

مردم در شهرها غذای کافی ومناسب نمی‌خورند وساعات غذا خوردن آنها منظم نیست ودر اثر همین بی‌نظمی‌در غذا بسیاری از مردم شهربیمارمی باشند .

زندگی د رشهر هرروز بیماران‌عصبی را زیادتر میکند و متاسفانه وسایل کافی برای معالجه این بیماران در دسترس نیست .

مردمی که در دهات زندگی میکنند شب که‌بخانه خود برگشتند دیگر باسایرین تماس ندارند ولی مردم‌شهر نشین هنگام مراجعت از کا رهم ناچار به آمیزش باسایرین میباشند وهمین تماس اجباری باعث دشواریهای‌تازه‌ای در زندگی آنها میگردد . از طرف دیگر زندگی در شهر مستلزم سرعت در کار میباشد و همین حس سرعت طلبی همواره اعصاب آنهارا بیدار و هوشیار نگاه میدارد .

بطور خلاصه مردم شهر نشین امروز در شرایطی غیر طبیعی زندگی می کنند و وقت کافی برای استراحت وآرامش ندارند واستراحت درکافه‌ها وقدم زدن در بلوارها هم کافی برای بهبود حال آنها نیست . وبهمین جهت است که این مردم همواره درمعرض آسیب عدم رشد وسرطان ریه ونارسائی قلب و تصلب شرائین قرار می گیرند .

باتوجه بمطالب بالا دانشمندان روان شناس توصیه میکنند که تمام‌مردم شهر موظف هستند که نظافت‌شخصی وعمومی را رعایت کرده و در زیبا نگاهداشتن محل سکونت خود سعی وافی بنمایند و از زیادنمودن سروصدا وهیاهو و همهمه پرهیز نمایند.صنعتی شدن دنیاو پیشرفت‌تمدن خواموناخواه هرروز اجتماعات شهری بشر را بزرگتر مینماید و این اجتماعات‌خواه ناخواه ضرر هنگفتی برای‌سلامتی‌بدن وجان مابیار خواهد آورد .

تمدید مناقصه لوله‌کشی آب مشروب گنبدکاوس

آگهی مناقصه لوله‌کشی آب مشروب گنبد کاوس که بشماره۵۱۱۱ مورخ ۲ر٤ر۳۸ منتشر شده بود تا ۱۷ مهرماه ۱۳۳۸ تمدید میگردد . شرکت کنندگان باید به دفتر مهندس مشاور دکتر کورس چهارراه امیر اکرم برای خرید مشخصات مراجعه نمایند .

سازمان برنامه

آ-۱۹۲۳۰

آگهی قبول داوطلب

وزارت فرهنك برای دوره سوم کارآموزی تربیت معلم حرفه‌ای تعدادی داوطلب دررشته های لوله کشی بنائی بتن آرمه و برق میپذیرد داوطلبان باید دارای گواهینامه هنرستان صنعتی و برك معافی خدمت‌یا معافی پنجساله باشند داوطلبان پس‌از اختتام کلاس در وزارت فرهنك بسمت کارآموز استخدام خواهند شد هزینه شبانه روزی کارآموزان بعهده وزارت فرهنك است داوطلبان میتوانند همه روزه برای ثبت‌نام باداره آموزش فنی‌و حرفه‌ای وزارت فرهنك مراجعه نمایند.

رئیس‌اداره آموزش فنی و حرفه‌ای-مهندس شیخ

آ-۱۹۷۲٦ ٤-۱

آگهی ثبت‌نام

آموزشگاه حرفه‌ای سعددربند برای سال تحصیلی ۳۸-۱۳۳۹تعداد ۳۰نفر داوطلب برای تحصیل در رشته ‌های فلزکاری و درودگری در سال اول آموزشگاه میپذیرد.

شرط ورود دارابودن گواهینامه ششم ابتدائی و نبودن سن بیش از۱۷ سال می باشد.

داوطلبین میتوانند همه روزه بغیراز تعطیلی ازساعت ۸½ صبح الی ۱۱ به‌آدرس زیر :

شمیران - دربند جنب درمانگاه شیرو خورشید سرخ آموزشگاه حرفه‌ای سعد دربند مراجعه وثبت نام نمایند. ۱-۳ آ-۱۹۵۸٦

اهالی محترم خرم‌آباد

فروشگاه سعدی بمنظور رفاه‌و آسایش خاطرعموم ازبدو تاسیس تاکنون قدمهای مفیدی برداشته وتمام مایحتاج زندگی شما را با نازلترین قیمت‌تهیه ودر دسترس شما گذاشته است انواع رادیو - چراغهای خوراك‌پزی - یخچال -لوستر - کفش‌های زنانه ومردانه - فاستونی های اعلا- چرخهای خیاطی- سرویس های چینی - لوازم‌آرایش و خلاصه کلیه مایحتاج شماازبهترین نوع تهیه و بانازلترین قیمت نقدو اقساط در اختیار شما میگذارد با یکدفعه امتحان صدق گفتار ما ثابت‌خواهد شد.

فروشگاه سعدی -چهارراه باتکملی

آ-۱۷۰٦۸ ۱-۲

بشقابهای پرنده

انقلاب عظیمی درکار حمل‌ونقل ایجاد خواهدکرد

★ بزودی بشقاب پرنده‌ای‌که چهارصد مترطول داشته وصد هزارتن بار حمل میکند ساخته میشود

★ این بشقابها تاارتفاع دومترونیم ازروی اقیانوس بلندشده وپرواز میکنند

★ درحمل بار ومسافر بوسیله بشقاب پرنده انرژی کمتری مصرف میشود

★ مدلهائی‌که انگلیسها وامریکائیها ازبشقابهای پرنده ساخته‌اند.

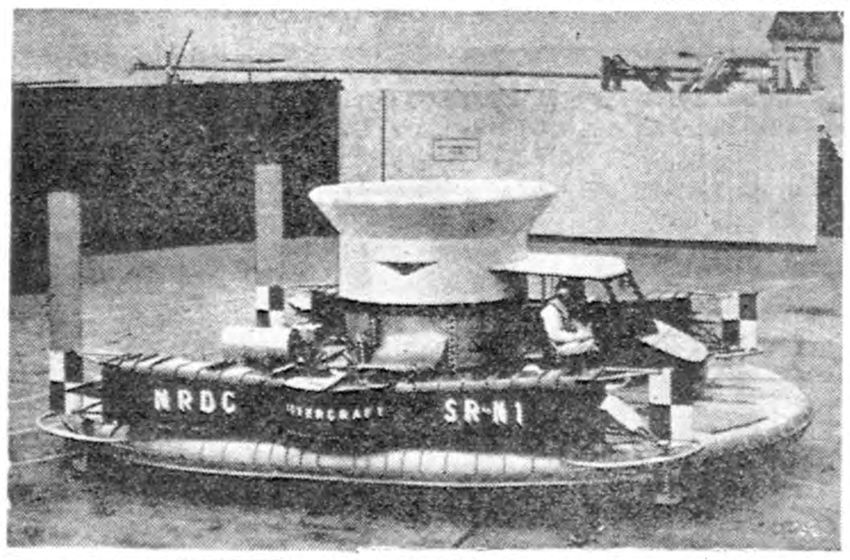

این تصویر بشقاب پرنده‌ایست‌که انگلیسها ساخته وبکارانداختند.

بشقابهای پرنده‌ای که انگلیسها ساخته‌اند عبارت از یك وسیلهٔ‌سریع حمل و نقل است که روی یك بالش از هوا حرکت میکند .

شرکت معروف «ساندرس‌رو»انگلیسی که دررشتهٔ ساختن وسایل هوائی‌و دریائی کار میکند در یازدهم ماه ژوئن گذشته آزمایش یك بشقاب هوائی را در حضور خبرنگاران انجام داد این بشقاب پرنده بطول نه متر و عرض هفت متر از آلیاژ آلومینیوم ساخته شده ودو طرف آن نیم - دایره‌ایست .

دروسط آن استوانه به بلندی دو متر قرار گرفته و سکان بشقاب در پهلوی این استوانه است .

وزن آن ٤ر۳ تن میباشد و باموتور بنزینی بقدرت ٤۳۵ اسب حرکت میکند .

جایگاه رانندهٔ این‌بشقاب‌درجلوی استوانه وسط ساخته شده وباندازه جایگاه راننده یك کامیون ده تنی است .

این دستگاه باندازه سی وپنج سانتیمتر اززمین بلند میشود وزیر آن یك بالش از هوای فشرده قرار دارد .

بشقاب مزبور وارد دریا میشود و براه خود ادامه‌میدهد واساس‌ساختمان آن‌براین اصل است که ملخك از بالای استوانه هوا را میمکد و بزیر بشقاب پخش مینماید.

بشقابهای پرنده‌ای که در آینده ساخته خواهد شد بسیار بزرك بوده وبرای حمل ونقل مواد بزرك وسنگین بکار خواهد رفت وآنوقت است که باید نام آنها را جزیره پرندگان گذاشت نه‌بشقاب پرنده !

آمریکائیها هم درزمینه ساختن بشقابهای پرنده ساکت ننشسته و کمپانی فورد مدل مخصوصی از آن بنام «کلایدر» ساخته‌است .

مزیت اساسی‌این بشقاب های‌پرنده اینست که خرج آنها از هواپیماکمتر وسرعت آنها از کشتی زیاد تراست.

برای اینکه خوانندگان بهتر متوجه شوند یادآوری میکنیم که برای حمل و نقل یك تن‌بار باهواپیما دویست اسب قدرت لازم است همین یك‌تن بار در بشقاب پرنده با هفتاد اسب قدرت حمل میشود و همانرا با اتومبیل می‌توان باسی‌وپنج اسب‌قدرت حمل نمود .

مهندسین انگلیسی معتقدند که در سال آینده بشقابهائی بطول چهار صد متر وباسرعت ساعتی ۱۲۵ تا ۲۱۵ کیلو متر ساخته خواهد شد و این بشقابها براحتی از روی‌اقیانوس خواهند گذشت و خواهند توانست تا دو متر و نیم از روی امواج بلند شوند و یکصد هزار تن بار حمل کنند و موتور های بسیار قوی در آنها نصب خواهد شد .

بکار افتادن بشقاب های پرنده‌خلاء موجود بین هواپیما و کشتی را پر خواهد کرد وچون احتیاج بجاده‌ندارند بهمه جا خواهند رفت و ممکن است بزودی جانشین اتومبیل بشوند .

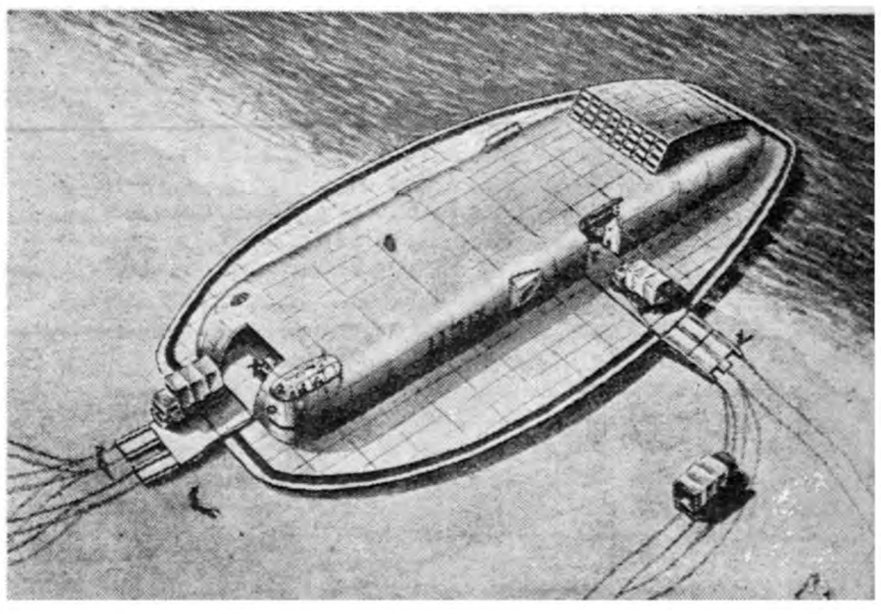

بزودی بشقابهای پرنده نظیر این عکس بطول چهارصد متر ساخته خواهدشد واین بشقابهادوروزه از روی اقیانوس خواهند گذشت.

سك راهنما

این‌سك یکصدوشصت میلیون فرانك اشیاء گمشده را پیداکرده است

در جاده های جزیره دانمارکی موسوم به «فونن» هر روز کامیون کوچك وآبی‌رنگی مشاهده میشود که سك سیاه بزرگی نزدیك‌راننده آن نشسته و مانند اینست که تمام هوش و حواسش متوجه دستورهای آن راننده میباشد . این کامیون‌از هر سمتی که برود مردم برمیگردندو آنرا نگاه میکنند . بعضی بادیده تعجب به آن نگاه میکنند و برخی باحق‌شناسی به آن نظاره می‌نمایندو درعقب‌این کامیون نوشته شده«رولف سك راه شناس » و نمره تلفون هم در زیر این نوشته نقش شده‌است .

غرض از این نوشته و این نمره تلفون اینست‌که صاحب این سك آنرا برای پیداکردن اشیاء گم شده کرایه میدهد . از زمانیکه صاحب سك موسوم به «اسوندراندرسن » این دکان را باز نموده تا امروز موفق شده‌است اشیاء گمشده‌ای ببهای یکصدو شصت میلیون فرانك را پیدا کند. دربین این اشیاء همه جور چیزی از قبیل ساعت ، جواهر ،یادگار های خانوادگی ، وغاز و خوك و غیره وجودداشته است . سگی که این اشیاء را پیدا کرده باشامه تیز خود از میان جمعیت و جنگل ورودخانه وصحرا گذشته و خودرا به‌شیئی گم شده رسانیده است و عجیب‌تر اینکه از هر پنج شئی گم شده چهار تای آنرا بطور قطع پیدا کرده‌است .

همینکه صدای تلفن در منزل‌صاحب سك بلند میشود فورا سك از جا حرکت میکند و خودرا به کامیون میرساند . وقتی. کامیون حرکت کرد صاحب سك منظما نام‌شیئی گمشده را بزبان میراند تا خوب سك‌را متوجه کند. در چندسال قبل آقای ادوارد کریستنسن ساعت طلای‌خودرا گم کرد و شبانه بسراغ آقای‌اندرسن آمدو اظهار نمودکه ساعت خودرا هنگام شکار در جنگل گم کردمو مایل است آنرا پیدا کند. اندرسن باتفاق سك و یك چراغ دستی‌وارد جنگل بزرك که وسعت آن نزدیك ششصد و پنجاه هکتار بود شد وپس از سه ساعت گردش سك نه‌تنها ساعت را پیداکرد بلکه دوازده‌پو که فشنك آقای کریستنسن را هم همراه آورد اغلب اتفاق افتاده‌است که‌این سك اشیاء گمشده را قبل ازاینکه صاحبش متوجه شود پیدا کرده‌است.

آقای اندرسن اول برای‌سرگرمی‌از هوش سك خود استفاده میکرد بعد کم‌کم طوری سرش شلوغ شد که ناچار شد برای جلو افتادن کارها کامیون کوچکی هم بخرد. این‌سك در کارهای پلیسی شهر هم کمك بسیار کرده است و صاحب اواظهار میدارد که قدرت کار این سك‌در سکو تشب زیادتر میشود و بهمین جهت سعی میکنم در هنگام شب‌دنبال اشیاء گم شده بگردم و موفقیتم‌هم بیشتر میشود .

از فردا ساعت ده ونیم صبح

در سینما حافظ

عالیترین و مهیج‌ترین - شاهکار قهرمانی

رودخانه کوسه

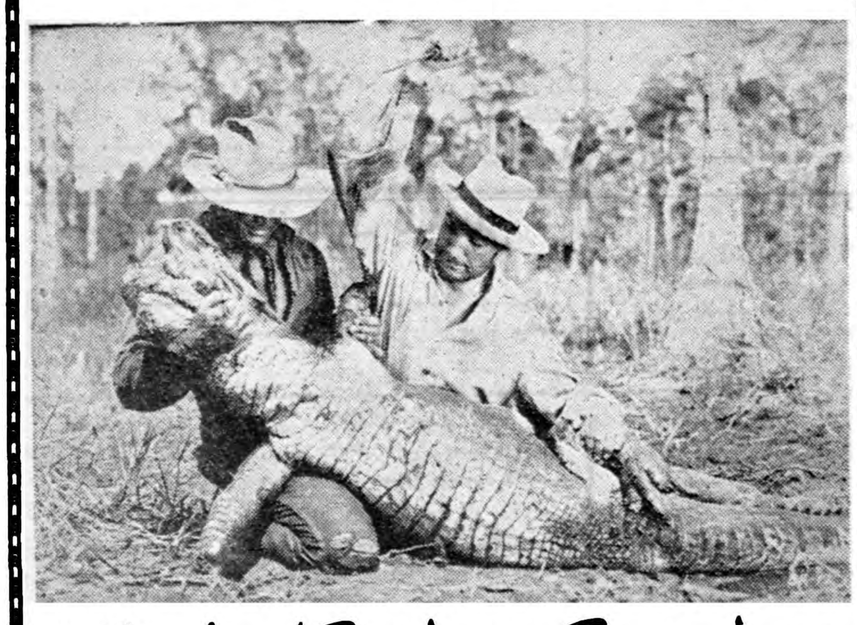

باشرکت : استیو کوچران-کارول ماتوز

بقلم علی مشیری

آنچه درانگلستان دیدم

★ انگلستان سرزمین‌شگفتی‌است که دیدنیهای بسیاردارد.
★ استادی‌که ۱۵ سال درکتابخانه موزه بریتانیا مطالعه میکرد .
★ کارخانه‌ای‌که سه چهارم پنبه صادراتی ایران را خریداری میکند.
★ تربیت اجتماعی انگلیسها را دراتوبوس‌های لندن میتوان دید.

باوجودیکه درگذشته چندین بار به‌کشور انگلستان سفرکرده‌بودم معذلك اطلاعات جامعی ازاوضاع‌و احوال وشرایط اجتماعی آن کشور نداشتم خوشبختانه این بار که‌بنا بدعوت دولت انگلستان به‌آن‌کشور سفرنمودم فرصت بیشتری یافتم‌تا اطلاعاتی راکه‌قبلاراجع‌به‌آن کشور کسب نموده بودم تکمیل نمایم

سر زمین شگفت

ازبخت مساعد برنامه بازدیدهیئت‌ما ازکشور انگلستان به‌نحوی تنظیم شده بود که بماامکان میداد تابا بسیاری از موسسات صنعتی‌ـاداری‌ـ فرهنگی‌و هنری آن‌کشوروهمچنین‌ـ سوابق‌تاریخی‌انگلستان‌آشناشویم‌آن عده ازخوانندگان که‌سفری به‌این کشور نموده‌اند به‌خوبی میدانند که بریتانیا سرزمین شگفتی است‌ودر آن دیدنیهای بسیار میتوان یافت بعنوان توضیح درباره این‌مطلب‌باید اضافه کرد که‌همه ساله متجاوزاز دومیلیون جهانگرد ازنقاط مختلف جهان ازکشور انگلستان بازدید بعمل می‌آورند وبااینکه امریکا خود سرزمین وسیع وتماشائی‌است معذلك تعداد سیاحانی که‌فقط از آن‌کشور بقصد گردش وسیاحت به‌انگلستان می‌آیند سالیانه از ششصد هزار نفرنیز تجاوز می‌نماید البته دراین‌مورد صدها نفردانشجوی پسرو دختر امریکائی که‌بطورثابت دردانشگاه‌ها وکالج های‌فنی‌انگلستان مشغول تحصیل هستند بحساب نیامده‌اند

درهرحال اگرمن بخواهم‌انگلستان را آنچنان که‌هست‌برای خوانندگان عزیز مجسم سازم ناگزیرم دراین زمینه کتاب مفصلی به‌رشته تحریر درآورم وصدها قصور تاریخی وموزه های هنری موسسات علمی کتابخانه های ملی است که‌بایدروزها درهر یك‌ازآنها وقت صرف‌نمود درلندن پروفسوری راملاقات کردم‌که در نخستین‌سالهای‌جنك‌اخیرازلهستان‌به لندن آمده‌بود پروفسور مزبور که گویا علاقه مفرطی به‌تحقیق‌ومطالعه داشت ۱۵سال ازعمرخویش رادر سالن بزرك کتابخانه ملی (بریتیش میوزیوم) که‌دارای هزاران کتب چاپی وخطی منحصر بفرد درسراسر جهان است صرف کرده بود بااین حال پرفسور لهستانی برسبیل شکسته نفسی اظهار میکرد که«هنوز لب از جام دانشی که درنظر داشت بنوشد تر نکرده است .»

عظیم وعجیب

باری ازهیئت مادعوت شده‌بودکه از موسسات‌تهیه‌فولادانگلیس‌منجمله (انگلیش استیل کورپورشین) در شهر صنعتی شفیلددیدن نمائیم قبل‌از ورودبه داخل کارخانه بامشاهده دیوارها ونمای ساختمان اطراف‌این توهم برای ماپیش آمد که وارد موسسه کوچك ومختصری شده‌ایم باتوجه باینکه درحال حاضر در انگلستان کارخانجات معظمی وجود دارند تعجب‌کردیم که چرانصیب مااینقدر ناچیز بوده‌است امادیری نپائید که‌مایس‌از گذشتن ازچند دالان تنك‌ودراز به‌محوطه‌ای‌رسیدیم که‌نتوانستیم ازابراز تعجب وتحسین خودداری کنیم. محوطه‌ای که در مقابل مابه‌چشم‌می‌خورددارای‌عرض لااقل دو برابر خیابان شاهرضای خودمان وطول تقریبا برابر با مسافت بین پیچ‌شمیران تامیدان ۲۴اسفندبود ومحوطه نامبرده‌تماما باقطعات عظیم فولادی‌پوشیده شده بود راهنمایان به‌ما توضیح دادندکه دراین قسمت آهنهای خام رادوب وسپس به‌فولاد تبدیل می‌کنند بعضی‌از قطعات فولاد که‌مامشاهده نمودیم درحدود هشت هزارتن وزن داشتند کارخانه مزبور درحقیقت محلی‌بود که‌درآن قطعات بسیار بزرك زیردریائیها سناوهای جنگی‌و توربینهای کارخانجات بسیارمعظم رامی‌ساختند وباوجودیکه کشورهای آلمان سموئد وبلژیك‌خود ازکشور های بزرك صنعتی و فولادسازی بشمار می‌روند معذلك همین‌کشور هاسفارشات زیادی به‌این کارخانه فرستاده بودند که‌می‌بایست ساخته شده وتحویل‌آنها گردد‌همانطوریکه قبلا نیزتذکر دادیم شرح تمام جزئیات وملاحظات مادر انگلستان دراین مختصر امکان نخواهدداشت خاصه‌آنکه توصیف وضع کارخانه جات فولادسازی مستلزم یك‌سلسله عبارات فنی است که از حوصله ما خارج است .

شهرنساجی

شهر منچستر دربین ماایرانیان شهرت خاصی دارد هم چنان که اصفهان وشیراز به‌لحاظ‌آثار وابنیه باستانی در میان خارجیان معروفند یکی‌از علل شهرت بین‌المللی‌منچستر این است که‌قسمت اعظم صنایع نساجی انگلستان‌دراین شهرمتمرکز شده است

درمنچستر از کارخانه‌ای دیدن کردیم که‌تقریبا ¾پنبه صادراتی ایران را مستقیما خریداری کرده ودرعرض مدت کمی به‌نخ وپارچه های نفیس تبدیل می‌کرد عجیب اینکه بیشتر محصولات این‌کارخانه جات به‌کشور هائی نظیر ژاپون و هند که در زمینه صنعت نساجی پیشرفت زیادی کرده‌اند صادر میگردد وقتی‌درمقام تحقیق‌برآمدیم معلوم شد که مرغوبیت اجناس منچستر بطوری مورد پسند مردم کشورهای دیگر واقع‌شده که‌ناچار با پرداخت مبلغ گرانتری از محصولات داخلی خود صرف‌نظر میکنند .

خوانندگان گرامی باید توجه داشته باشند که‌همه‌این پیشرفتها وترقیات شگرف که‌درامورصنعتی نصیب ملت‌انگلیس شده در برابر پیشرفتهای فرهنگی وتربیت‌عمومی مردم بسیار جزئی وناچیز است برشبیه قطعات عظیم‌فولاد ومنظره سرسام آور کارخانجات نتوانستند هرکز اثر عمیقی که‌فرهنك وتربیت مردم انگلستان درمن‌بجای گذاشت در من داشته باشد فی‌المثل‌هریك‌از کارخانجات درحالیکه پانزده الی هفتاد هزار نفر کارگر در آن‌مشغول بکار هستند نحوه کاروبرخورد این عده بطوری است که‌مطلقا تولید هیاهو وجنجال نمی‌نماید هرکس با کمال آرامش و متانت که از خصوصیات ممتاز یکفرد انگلیسی است بکار خود مشغول است .

من‌هنگامیکه درایستگاههای‌ترن زیرزمینی که هردقیقه ۳قطار با ظرفیت ۸۰۰مسافر به‌آن واردویا از آن خارج‌می‌شود صدائی ازاحدی نشنیدم دچار شگفتی فراوان‌شدم!

هنگامیکه از وضع کارگران و قوانین کارگری استفسار نمودم‌بمن گفتند که‌قانونگذاران انگلیس که خودازمیان مردم انتخاب شده‌اند قوانینی تدوین نموده‌اند که‌بموجب آن‌ها هرکار گرانگلیسی برای خود دارای شخصیت ممتازی است. حد اقل مزد کار گردر انگلستان هفته‌ای ۱۲ لیره است که‌درمقابل آن‌باید ٤٤ ساعت در هفته کارکند کارگرانیکه هنر مخصوص‌داشته باشند می‌توانند درهفته تا۲۵لیره نیز دریافت کنند .

مهمتراز مؤسسات عظیم

درهرصورت ادب ونزاکت فرد انگلیسی بیش از مؤسسات عظیم صنعتی‌آن‌کشور موردتوجه‌مسافرین خارجی وسیاحان‌قرار میگیرد مایلم بازهم نکته‌ای دیگراز ادب مردم انگلیس برایتان بازگو کنم که بنظرم خالی‌ازلطف نمی‌باشد در اتوبوسهای بلیط فروش بخود اجازه نمی‌دهد که‌از مسافر بپرسدبلیط دارد یانه ؟وی معمولابه‌فکراینکه «آیاکسی هست که‌بوی خدمتی نشده‌باشد ؟»اکتفا میکنداگرباز هم مسافری توجه نکرده و بلیط لازم‌راابتیاع ننمود نامبرده‌با گفتن «متشکرم» ازکنار آن‌ردمیشود در دراین جامعنی «متشکرم»این‌است که‌چرا بلیط خودرا نمی‌خریدباز هم اگرمسافری سماجت‌به‌خرج‌داد وحرفی نزد ناچار بلیط فروش چشم‌پوشی میکند ولی‌تاکنون خیلی بندرت مشاهده شده که‌کسی ازاین ادب ونزاکت سؤاستفاده کرده‌باشد درانگلستان چه‌خود انگیس‌ها وچه خارجیان غالبا وظایف خویش را کاملا طبق‌مقررات کشور به‌نحو مطلوبی انجام می‌دهند ضمناطاعت وپیروی ازقوانین جاریه مملکتی‌نیز خود وظیفه بزرگی برای‌همه بشمار می‌رود دراین مورد بدون شك‌فرد فرد مردم انگلستان توجه ودقت خاصی نشان می‌دهند فراموش نمی‌کنم روزی که برای عیادت بیماری به بیمارستان رفتم‌یك زن و شوهر که دختر بچه ده ساله‌شان نیز همراه بود پس از عبور از درب ورودی متوجه شدم که‌دختر کوچولو همراه مانیست بازگشته وازدخترك پرسیدم پس‌چرابه‌دنبال مانمی‌آید تصور نمیکردم وی قهر کرده است امادختر کوچك باکمال ادب‌بالهجهٔ کودکانه اظهار داشت آقای مشیری من‌حق‌ندارم داخل مریضخانه شوم! من فعلاخیلی کوچك هستم امیدوارم ۸سال دیگر بتوانم چنین‌اجازه‌ای داشته باشم !بهرصورت اینهانکات کوچکی ازمشاهدات من‌در کشور انگلستان بودند که‌به باختصاردر این جامنعکس‌نمودم اما معتقد هستم که آگاهی به روحیات تمنیات و ایده‌الهای فرد انگلیسی و معرفت به‌دانش صنعت وفرهنك انگلستان مستلزم مطالعات دقیق وهمه‌جانبه است زیرا کشور یکه‌امروزه از زمره دول‌معظم جهان بشمارمی‌رود باتوجه‌به کمی‌خاك‌وکمبود محصولات طبیعی آن‌تردیدی نیست که‌در حیات مردم آن‌رمزبزرگی نهفته است رمزی‌که بزرگی وعظمت‌آنها بدان وابسته است ولی افسوس مجال تنك‌است وپای‌قلم لنك!

لاستیك رویال
FLEETMASTER
دارای قدرت تماس
بازمینهای ناهموار
قدرت فوق العاده
درمقابل پنچری و
ترکیدن .
U.S. ROYAL
این نوع کل مخصوصا برای :
اندازه های ۲۴×۱۱۰۰ ۲۴×۱۲۰۰ ساخته شده .
U.S. RUBBER
شرکت نسبی عبدالصمد خویلو وشرکاء ـ خیابان سعدی تلفن ۳۸۸۴۹
آگهی سینا
آ ـ ۱۹۷۸٤

قابل توجه پزشکان محترم کشور
مخمر آبجو بویتا
طبق تند وتحت نظر دکتر گیلوزدها وزیر
در لوزان سوئیس تهیه وتحت کنترل دائمی دولت
فدرال سوئیس میباشد
مخمر آبجو بویتا درقوطی های ۲۰۰ گرمی
بویتا
Bévita
مخمر آبجو
اطفال ومادران شیرده
نمایندگی : تهران ناصرخسرو سرای روشن شماره ۷ تلفن ۵۱۹۰٤ ۵۰۵۹۳
نماینده فروش : داروئی بهنام ـ خیابان ناصرخسرو تلفن ۵۲۵۳۶ آ ـ ۱۹۸٤٤

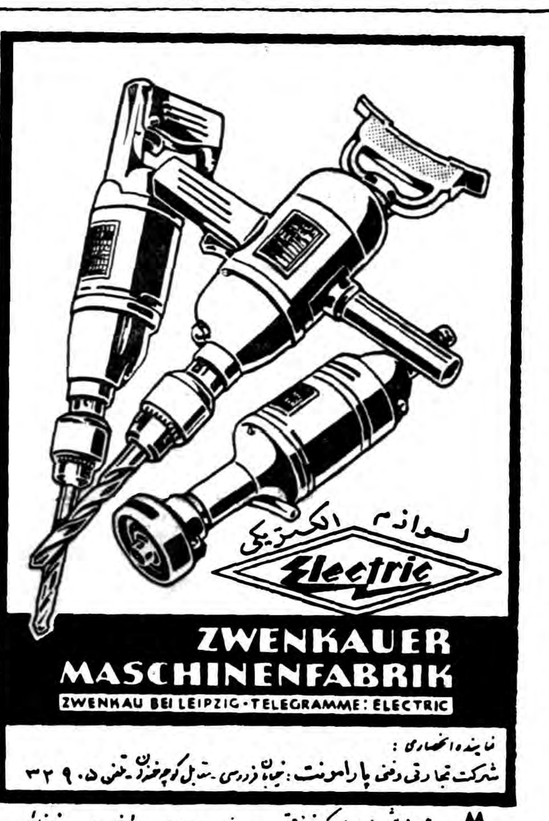

ZWENKAUER
MASCHINENFABRIK
ZWENKAU BEI LEIPZIG · TELEGRAMME: ELECTRIC
نماینده انحصاری :
شرکت تجارتی وفنی پارامونت : خیابان فردوسی ـ مقابل کوچه خسرو ـ تلفن ۳۲۹۰۵
لطف از زندگی ، لیبزیك که از هفتم تا چهاردهم شهریورماه ۱۳۳۸ دائر خواهد بود دیدن فرمائید
آ ـ ۱۹۸۰۰

هرلیکس برای همه
وهمه دوستدار هرلیکس
هیچ‌چیز گوارائر ومطبوعتر از هرلیکس برای همه افراد خانواده نیست .
هرلیکس سرشار از انواع مواد مغذی بوده نیروی لازم برای یك‌زندگی فعال‌وجدی‌را بشما میبخشد .
استفاده ازهرلیکس ساده‌ترین راهی است که‌شما راازداشتن نیروی ذخیره مطمئن‌میسازد.
ازامروز ازهرلیکس گواراومغذی استفاده کنید، شما وهمه‌افرادخانواده‌مطمئناً آنرادوست‌خواهیدداشت.
ماده اصلی هرلیکس شیراست هرلیکس ازشیر پرچربی گاو ومواد مغذی گندم، مالت‌وغیره ساخته‌شده، بهمین علت بسیارسهل‌الهضم،خالص وبرای پیروجوان‌مفیداست .
بخانواده خود هرلیکس بدهید وشادمانی آنها را بنگرید .
هرلیکس مغذی ومولد انرژیست
HORLICKS
نماینده انحصاری :
شکرالله‌معراج
خیابان سعدی تلفن ۳۹۳۳٤

عریضه سرگشاده

پیشگاه‌مقدس بندگان‌اعلیحضرت همایون‌شاهنشاه

ارواحنافدا

توقیرا بشرفعرض همایونی میرساند. جان نثاران امضاءکنندگان زیر که از فدائیان ذات اقدس شهریاری میباشیم نموداری بیش‌از ۲هزار خانواده از متصرفین‌اراضی امامیه (مفت‌آباد) بوده که‌هرکدام مقداری ازاراضی مذکور رابراثر فقر و استیصال تصرف نموده‌وبا تحمل هزارگونه سختی و مشقت وفروش اثاثیه منزل توانستیم آشیانه‌ای درمحل تصرف خودبناء کرده‌بسرگردانی وبی خانمانی‌چندین ساله خود وعائله‌مان خاتمه دهیم‌طبق امریه همایونی و تصویب مجلسین‌قانونی گذشت که به‌متصرفین اراضی‌مفت آباد اسناد مالکیت داده‌شود عده‌ای از متصرفین درموعد مقرر درقانون به‌تقدیم دادخواست مبادرت واسناد مالکیت خودرا دریافت نمودند ولی بدبختانه‌اینجانبان براثر بیسوادی ویاعدم اطلاع نتوانستیم درموعد مقرر قانونی دادخواست خودرا تقدیم و اسناد مالکیت دریافت نمائیم.

اعلیحضرتا ـقطعا خاطر ملوکانه رضایت‌نخواهند دادکه از متصرفین اراضی مفت‌آبادعده‌ای اسناد مالکیت گرفته وعدهٔ دیگری ازگرفتن اسنادمالکیت خانه‌هائی راکه باخون‌دل بنا کرده‌اند محروم باشند ویااز مالکیت خود متزلزل لذا ازپیشگاه مبارك بندگان اعلیحضرت همایونی شاهنشاه محبوب پدرتاجدار خودکه همیشه بوضع این‌طبقه ازافراد مملکت توجه‌خاص مبذول میفرمایند استدعا داریم امرومقرر فرمایند مدت مقرر درقانون رابرای تقدیم دادخواست تمدید نمایند تابتوانیم باتقدیم دادخواست اسناد مالکیت خودرا دریافت نمائیم از خداوند متعال سلامتی وجود مبارك ملوکانه راخواهانیم . آ ـ ۱۵۱۹۵ بامضای جمع کثیری از ساکنین مفت‌آباد

آگهی مزایده از طرف شهرداری تهران

شهرداری تهران یك قطعه زمین از اراضی متروکه واقع در خیابان‌نصرت چهارراه نصرت را بمساحت ۸۵ متر مربع با حد اقل متر مربعی ۵۸۰۰ ریال از طریق مزایده بوجه نقد با شرایط زیر بفروش میرساند .

۱ـپیشنهاد دهندگان باید مبلغ ۲٤٦۵۰ ریال قبض سپرده صندوق شهرداری برای هرقطعه ضمیمه پیشنهاد خود بنمایند به پیشنهادات فاقد سپرده و مشروط و مبهم وپیشنهاداتیکه بعد از مدت مقرر در آگهی برسد مطلقا ترتیب اثر داده نخواهد شد .

۲ـطالبین باید پیشنهاد های خودرا تاساعت ده صبح روز شنبه سوم مهرماه ۱۳۳۸ بصندوق کمیسیون مزایده های شهرداری تسلیم نمایند پیشنهاد های واصله در همان روز ساعت یازده در کمیسیون مزبور باز و خوانده خواهد شد . حضور پیشنهاد دهندگان یا نماینده آنها در جلسه قرائت پیشنهاد ها آزاد است سپرده نفر اول و دوم تا انجام معامله مستردنخواهدشد.

۳ـدر صورتیکه برنده مزایده پس از هفت روز از تاریخ رویت ابلاغ شهرداری از پرداخت تمام بهای زمین نقدا وانجام معامله استنکاف نماید سپرده سود شهرداری ضبط خواهد شد .

٤ـشهرداری در رد وقبول هریك یا تمام پیشنهاد ها مختار است .

۵ـهزینه آگهی و تنظیم سند در دفترخانه و هزینه های ثبتی وسایر عوارض متعلقه بشهرداری بعهده خریدار است طالبین برای کسب اطلاع از وضعیت زمین وشرایط معامله میتوانند باداره املاك شهرداری مراجعه نمایند . هزینه آگهی تا دویست هزار ریال صدی ۲ و نسبت بمازاد صدی یك میباشد .

آ ـ ۱۹٦۷٤ شهردار تهران

آگهی مناقصه از طرف بانك‌ملی

اداره ساختمان بانك ملی ایران ۹قلم لوازم مربوط‌به دستشوئی و مستراح‌های ساختمان جدید صندوق پس‌انداز ملی را از طریق مناقصه خریداری مینماید.

پیشنهاد دهندگان میتوانند قبلا صورت ریز وشرایط مناقصه رااز دفتر اداره‌ساختمان این بانك واقع در خیابان سعدی کوچه ممتاز دریافت داشته ودر صورت تمایل مبلغ ۱۰٫۰۰۰ریال بحساب شماره ۱۰۰۰۸ نزدشعبه فردوسی تودیع وقبض‌آنرا ضمیمه پیشنهاد لاك‌ومهر شده‌خود نموده تاآخروقت اداری روزشنبه ۲۷ شهریور ماه بدفتراداره ساختمان تسلیم دارند جلسه مناقصه در ساعت ده روز یکشنبه ۲۸ شهریور در محل اداره ساختمان تشکیل خواهد شد و حضور پیشنهاد دهندگان درجلسه مناقصه آزاد است.

بدیهی است به پیشنهادات ناقص و مشروط وفاقد سپرده ترتیب اثر داده نخواهد شدوبانك دررد و قبول پیشنهادات واصله مختار است.

۱ـ۳ آ ـ ۱۹۸٦۸ بانك ملی‌ایران

جناب آقای دکتر اقبال نخست‌وزیر

وجناب آقای دکتر هدایتی وزیر دادگستری وجناب تیمسار بختیار رئیس‌سازمان‌امنیت

محترما بعرض میرساند :آقای نقیبزاده وکیل دادگستری به‌پشت هم‌اندازی یکربع از یکدانك ازششدانك قریه جیلاردرابا چندین پرونده جزائی وحقوقی بعنوان حق‌الوکاله خالصه انتقالی‌برده.

قریب یکسال است که‌رودمشکیجه دماوند که حقوق حقه دوازده قریه و پنجهزار خرده‌مالك وزارع‌است جبرا وعدوانا متصرف حالیه‌که بموجب دادنامه شعبه۶ دیوانعالی کشور ـ شعبه ۲ شهرستان مرکز دستوربرگردانیدن رودمشکیجه بخرده‌مالکین و زارعین شلمبه وکاله دشت وحصارین صادرنموده است درصدد جلوگیری برآمده .

قریب ۳۰۰نفر ازجیلاردیها راتحریك که‌بروید درشهرستان جلوگیری نمائید واز هیچ‌قتل وغارت هموحشت نداشته باشید وچون قبلافرماندار ورئیس‌شهربانی کتك‌زده بودند وآنها مرعوب که‌پرونده‌های این موضوعات بشماره ٤ـ۳۱۳ وشماره ۱۹۰ درشعبه ۹و شعبه۱ استیناف مرکز تحت رسیدگی است.

آقای نقیبزاده قریب پنجاه‌نفر عملجات خودرا بدستیاری سیدحاجی قهوه‌چی وسید حاجی دهبان‌جیلارد دردادگستری جمع‌نموده روز۱۳ر۶ر۳۸ ساعتی‌که اینجانب برای عرض توضیحات در شعبه ۲دادگستری حاضر شدم‌نقیبزاده ونوربخش جیلاردی به‌آن اشخاص دستور دادوفریاد وتهدیدات وبردن آبرو وقتل‌مابیچارگان راداده‌که ریاست دادگاه شعبه ۲فعالیت حفظ‌جان ما رافرموده که‌بعدا ریاست‌محترم دادگاه‌های شهرستان وسایل نجات‌ما رافراهم واز بیراه خارج شدیم وبعدا نقیبزاده باتفاق جمعیتش‌بدادگاه استیناف رفته‌آقای دولت آبادی رابرای جلوگیری ازعملیات اجرائی مزاحم‌و جمعیت نامبرده دربراطاق استیناف راگرفته مشغول تهدید و فحاشی که‌ما متظلمین نتوانیم وضعیت رابعرض آقای دولت‌آبادی برسانیم ـجناب آقای نخست‌وزیرمحبوب وجناب آقای وزیر دادگستری اینست امنیت ؟درمرکز وخانه عدالت ونباید انتظار مجددی مثل عملیات جگرخراش آبسردوعین ورزان رادید.

هاجزانه تقاضا میشود مقرر فرمائید باین‌قضیه رسیدگی کامل‌شود مجرمین تحت قانون‌و جریان ناامنی‌وآدمکشی درکشور شاهنشاهی فراهم‌نشود ـ وآب‌ملکی چندین ساله مارا برای کشت‌وزرع وباغات برگردانیده احقاق‌حق فرمائید .

آ ـ ۱۵۱۲۹ باتقدیم احترامات ـحاج افتخارالاسلام خطیبی

اولین گزارش تفصیلی خبرنگار ما از مسابقات جهانی ایتالیا

علت شکست تیم بسکتبال ایران چه بود؟

ایرانیان مقیم ایتالیا از دانشجویان ایرانی استقبال گرمی کردند

شکست تیم بسکتبال ایران بعلت کوتاهی قد افرادتیم بود ـ درمسابقه تنیس انفرادی قهرمان ایران برقهرمان آمریکا پیروز شد

ورزش

امروز اولین گزارش مفصل آقای جواد کلهر خبرنگار اعزامی مابه مسابقات جهانی دانشجویان که درایتالیاانجام میگردد بدست مارسید که درزیر درج میگردد .

ساعت ۷ بعداز ظهر بوقت تهران و ساعت ٤ بعداز ظهر بوقت ایتالیا هواپیمای حامل ٤۹ ورزشکار ایرانی که برای شرکت درمسابقات جهانی دانشجویان عزیمت نموده بود وارد فرودگاه بزرك وزیبای رم گردید.

درفرودگاه رم بلندگو اعلام نمود که تیم دانشجویان ایران وارد شدوبلافاصله پرچم سه رنك ایران در حالیکه در دست عده‌ای ازایرانیان مقیم ایتالیا بود ازمیان جمعیت انبوهی که برای استقبال قهرمانان آمده بودند دیده شد، اشك شادی درچشمان کلیه هموطنان دور از آب و خاك دیده میشد. ایرانیان مقیم ایتالیا قهرمانان عزیز خودرا باآغوشی باز استقبال کردند ودسته های گل متعدد تقدیم شد وآنهارا بسالن فرودگاه راهنمائی کردند .

درمیان مستقبلین عده ای ازقهرمانان وورزشکاران کشورهای مختلف جهان که برای شرکت درمسابقات جهانی آمده بودند نیزدیده میشدند پس از دوساعت توقف درفرودگاه رهوانجام تشریفات گمرکی. قهرمانان بوسیله اتومبیلی که قبلاتهیه شده بودبسوی شهر حرکت کردند، درشهر زیبای رم یکی ازهتلهای بسیار زیبا برای اقامت ما تعیین شده بود. اولین شب اقامت بدستور سرپرست خود ، درهتل باستراحت پرداختیم .

صبح روز بعد پس از اجرای چندین برنامه بازدید. درضیافت مجللی که ازطرف آقای نوری اسفندیاری سفیر کبیر ایران درایتالیا بافتخارقهرمانان ایرانی برپا شده بود شرکت کردیم.

دراین ضیافت آقای اسفندیاری نهایت محبت را بهورزشکاران نمود وصبح روز بعد قهرمانان ایرانی بسوی شهر «تورینو» محل مسابقات جهانی حرکت کردند .

شهر زیبای تورینو برای انجام مسابقات باپرچم های کشورهای شرکت کننده واعلان های مسابقات تزئین شده بود عده‌ای از قهرمانان سایر کشور هاکه قبل از تیم ایران به شهر تورینو رسیده بودند با لباس های گرم رنگارنك ورزشی درشهر رفت وآمد میکردند. تجهیزاتی که برای این مسابقه جهانی پیش بینی شده بود کمتر ازتشکیلات برگزاری یك مسابقه المپیك نبود .

افتتاح مسابقات

روز پنجشنبه چهارم شهریور ماه مراسم افتتاح مسابقات جهانی دانشجویان درمیدان ورزشی «کورمونول» تورینو باطرز با شکوهی برگزار گردید. ابتدا مراسم رژه کشورهای شرکت کننده از جلوی جایگاه مخصوص که شهردار ایتالیا در آن حضور داشت آغاز شد .

پرچم سه رنك ایران در حالیکه در دست قهرمانان ایرانی بود با شکوه خاصی از جلوی جایگاه رژه رفت ابراز احساسات مردم ایتالیا نسبت بورژشکاران ایرانی بیش از سایر ورژشکاران بود .

با این رژه استادیوم ۸۰ هزارنفری افتتاح شد و مسابقات جهانی باانجام چندین برنامه دورمیدانی آغاز شد، تیم ایران فقط در رشته تنیس و بسکتبال مسابقات جهانی شرکت نموده‌بود .

دربرنامه مسابقات اولین مسابقه بسکتبال تیم ایران باتیم چك اسلواکی تعیین شده‌بود .

این مسابقه ساعت ۱۲ ظهر روز جمعه ٥ شهریور در محیط بسیار پرجنجالی آغاز شد .

در استادیوم بسکتبال شهر تورینو بیش از سه هزار نفر تماشاچی جای میگرفت در تریبون ها جای خالی دیده نمیشد .

تیم ایران در این مسابقه ۹۱ به ٥۳ مسابقه را به تیم چك اسلواکی باخت. خبرنگار ما می‌افزاید که علت شکست تیم ایران نداشتن نفس و کمی سرعت وکوتاهی قد قهرمانان ایرانی بود .

دومین مسابقه

دومین مسابقه قهرمانان تیم ایران که در رشته تنیس بود روز شنبه ٦ شهریور انجام شد .

در اولین مسابقه تنیس دوبل ایران با کشور سوئیس روبرو شد از ایران ریاحی وژوهانس عضو تیم بودند در نتیجه تیم سوئیس بر تیم ایران پیروز شد .

درمسابقه دوم دوبل از ایران و ویسی وپاسدار با دو قهرمان آلمانی روبرو شدند در نتیجه در این مسابقه نیز تیم ایران شکست خورد .

پیروزی

در مسابقه انفرادی که بین ژوهانس قهرمانی ایرانی با قهرمان آمریکائی درگرفت .

مسابقه بطرز جالبی آغاز و خاتمه یافت وقهرمان ایرانی با امتیاز قابل ملاحظه‌ای بر حریف آمریکائی خود پیروز شد .

دومین شکست بسکتبال

در دومین مسابقه بسکتبال تیم ایران باتیم مجارستان روبرو شد نتیجه این مسابقه ۸٤ به ٤۸ بنفع تیم مجارستان بود .

تیم مجارستان در سال ۱۹٥۸ قهرمان اول مسابقات جهانی دانشجویان شده بود .

دراین مسابقه بسکتبالیست های ایران نهایت فداکاری را نمودند . طاهری کاپیتان تیم ایران در این مسابقه بازی برجسته‌ای داشت .

دنباله رپرتاژ در شماره های بعداز نظر خوانندگان گرامی خواهد گذشت.

از : اسپهانی

درآستانه مسابقات کشتی جهانی

بمناسبت فرارسیدن تاریخ مسابقات کشتی آزادقهرمانی جهان ۱۹٥۹ که در ۸ـ۱۱ مهرماه در تهران انجام خواهد گرفت فدراسیون کشتی ایران تلاش بی‌نظیر نشان میدهد. مادر باره اهمیت این مسابقات مقالات متعدد نوشتیم و همیشه متذکر شدیم که فدراسیون باید یك لحظه از اهمیت مسابقات کشتی جهانی غفلت نورزد برای یاد آوری باید گفت تشکیل مسابقات قهرمانی ۱۹٥۹ از تعهدات فدراسیون گذشته بوده و فدراسیون جدید جهت حفظ آبروی کشتی ایران زیربار چنین مسئولیت خطیر رفت .

فدراسیون کشتی ایران بمناسبت تشکیل مسابقات قهرمانی جهان دو وظیفه حساس دارد ۱ـ امور تشکیلاتی وفنی ۲ـ انتخاب تیم ملی کشتی ایران جهت شرکت در مسابقات .

در قسمت اول فدراسیون روش خاصی را پیش گرفته است که از لحاظ شکل در دنیا لااقل کم سابقه است . بدین معنی که در همه جای دنیا تشکیل دهندگان مسابقات جهانی کمیته تشکیلات انتخاب مینمایند و کلیه امور مسابقات را به آن کمیته میسپارند. این یك حقیقتی است که مسئولین فدراسیون کشتی ما بیش ازسایرین اطلاع دارند .

با این وصف فدراسیون کشتی ایران تشکیل کمیته تشکیلاتی وکمیسیونهای فرعی را به اصطلاح «کمیته بازی» تلقی کرده وترجیح داده‌است که مسئولیت مسابقات بعهده چندنفر قرار گیرد . خود فدراسیون مدعی است که امور تشکیلاتی روبراه‌است و جای هیچگونه نگرانی دربین نیست .

بد نیست علاقمندان توجه داشته باشند که در کشورهای دیگر فدراسیونها بخاطر استفاده مادی و معنوی زیربار تشکیل مسابقات جهانی میروند و تاکنون سابقه ندارد که یك کشوری از تشکیل مسابقات جهانی متضرر گردد. حال اگر فدراسیون ما بتواند بدون سازمان اصولی بمنظور خود نائل گردد در این صورت خرده‌گیری از فدراسیون بیجا خواهد بود. ناگفته نماند که فدراسیون ورنه برداری ما در تشکیل مسابقات وزنه برداری ۱۹٥۷ تهران باسازمان ناقص بمیدان آمده و در نتیجه مجبور شده است نقص تشکیلاتی خودرا باخرج مبالغ گزاف ترمیم نماید. ماکه بیلان مسابقات وزنه برداری را باضررفاحش بستیم متوقع هستیم لااقل فدراسیون کشتی ایران راه تاصحیح فدراسیون وزنه برداری را ادامه ندهد .

از دریچه چشم مردم

برای مردم ایران مسئله بردو باخت تیم ملی ایران بمراتب مهمتر از مسئله امور تشکیلاتی است ، زیرا ورزش کشتی یادگاری است از اجداد پر افتخار ما و مردم ایران زن ومرد و کوچك و بزرك علاقه دارند کشتی گیران ما در این رشته ورزش به افتخارات شایسته نائل شوند .

فدراسیون فعال

از روزی که فدراسیون کشتی روی کار آمد کوشش نموده است بهرج مرج گذشته خاتمه دهد . خوشبختانه فدراسیون تااندازه‌ای نیز در نیت خود موفق شده‌است . در عرض چند ماه مسابقات متعدد تشکیل داد از طرف دیگر برای سنجش قوای کشتی ایران ازخارج تیمهای ملی بلغار و ترکیه را آورد . بلغارها قهرمان سوم جهان وترکها قهرمان دوم جهان در مقابل تیمها یما بطور فاحش باختند . این پیروزی های افتخار آمیز باعث گردید که اعتبار فدراسیون کشتی ایران د رداخل و خارج ایران بالا برود. یکی از محاسن فدراسیون جدید این بوده‌است که بکادر گذشته دست نزده بعکس کادر موجود را تقویت کرده‌است .

اکنون مردم ایران باکمال بیصبری منتظر مسابقات قهرمانی جهانی است واز فدراسیون کشتی خود انتظار دارند در این مسابقات افتخارات جدید وقابل ملاحظه‌ای بدست آورد .

ناتمام

اطلاعات هوائی

نشریه مخصوص ایرانیان خارج ازکشور

آگهی دعوت مجمع عمومی فوق‌العاده

بدینوسیله از صاحبان سهام شرکت سهامی پلاسکو دعوت میشود که در جلسه مجمع عمومی فوق العاده که ساعت پنج بعد از ظهر روز یکشنبه یازدهم مهرماه ۳۸ در محل شرکت تشکیل میشود حضور بهمرسانند .

دستور جلسه

۱ـ ازدیاد سرمایه

۲ـ تغییر بعض مواد اساسنامه

آ ـ ۱٥۱٥٤ — شرکت سهامی پلاسکو

هدیه تحویل

۱۰۰/۰۰۰ کیلومتر

یا ۳ بارگردش دورکره بانزین مجانی

شما هم میتوانید به نمایشگاه فیات مراجعه واز بین ۱٥ نوع اتومبیل کوچك وبزرك مطابق بودجه و درآمد خود یکی را انتخاب نمائید شاید این شانس بزرك بشما اصابت کرده و بتوانید یك عمر از بنزین مجانی استفاده نمائید!

FIAT 1800

نمایشگاه فیات: دروازه دولت ساختمان فیات تلفن ۳۸٦۳۷ ۳۸٦۳۸ ۳۳٦۰٤

این جایزه برای خریداران فیات در تمام کشور است ومدت این امتیاز تا پایان آبانماه ۳۸ می‌باشد

جایزه مخصوص فیات بسه نفر برنده بترتیب: صد هزارکیلومترنفر اول وبرای نفردوم وسوم هرکدام پنجاه‌هزارکیلومتر بنزین مجانیست!

۱ـ۲ — آ ـ ۱۹۸۲٤

استخدام باحقوق مکفی

بادانستن زبان انگلیسی بهترمیسر است

متد مستقیم انگلیسی

تالیف: ع ـ ـ کاوسی برومند استاد زبان انگلیسی

شمارا دراین مقصود یاری خواهدکرد.

محل‌فروش: مطبوعاتی عطائی تهران ـ ناصرخسرو تلفن ٥۰٤۰٦ سایر کتابفروشان مرکز وشهرستانها.

آ ـ ۱٤۷۸۹ — ۱ـ۲

برای توجه اهالی محترم مشهد

از علاقمندان : خوانندگان نشریات اطلاعات خواهشمند است برای اشتراك تجدید آبونمان .درج آگهی ولوایح خصوصی و سایر امور مطبوعاتی بدفتر نمایندگی اطلاعات در مشهد واقع در خیابان تهران مقابل مسجد جعفائی مراجعه فرمایند .

تلفن منزل ٤٤۷۸۹ (۱)

کم شده

یك قطعه سفته

بمبلغ یکصد هزار ریال بسر رسیده ۱٤ر٦ر۳۸ امضاء علی اکبرجواهری ساعتچی پشت نویسی جواد جواهری ساعتچی توسط اینجانب رضا فرجاه مفقود گشته و ازدرجه اعتبار ساقط است .

مژدگانی

دختر ۱۲ ساله بنام فاطمه فرزندصفر رهبر مدت یکماه ونیم است کم شده هرکس اطلاعی ازوی دارد بنشانی خیابان قلعه مرغی کوچه فیضی در هفتم منزل صفر خبرداده و مژدگانی دریافت دارد .

مفقود شده

شناسنامه شماره ٥۱٤۷۸ صادره از تبریز متعلق آشوت مرادخانیان قره‌جه‌داغی وشناسنامه بانو آدلانیتو همچنین برونده فلکس واگن شماره ۱۳۳۱ شهربانی آبادان در دروازه دولت مفقودگردیده باطلاع عموم میرسد چنانچه هر گونه معامله روی اوراق نامبرده صورت گیرداز تاریخ ۱٤ر٦ر۳۸ ازاعتبار ساقط میباشد از یابنده خواهشمند است بنشانی زیر یا کلانتری ۱۲ مسترد داردومژدگانی خوب دریافت نماید .

خیابان روزولت کوچه نجومی ۱۷ـ تلفن ٦۸۸٥۱

۱٥۲۱۳

صاحب عکس فوق بنام کریم پیریائی مدت سه ماه است مفقود شده از اشخاصی که اورادیده ویا خبری دارند تقاضا میشود برای دلخوشی مادر پیراو براهنمای شماره ۲ روزنامه اطلاعات اطلاع دهند .

خیلی خیلی فوری

درمکاتبات خیلی فوری فقط ماشین تحریر اپتیماست که با سرعت انگشتهای ماشین نویس وزیده هم آهنگی دارد

اُپتیما Optima

فاکوپا

نماینده انحصاری: شرکت سهامی بازرگانی آرین ـ تهران ـ خیابان بوذرجمهری ـ سرای حافظ تلفن ٥۰۰۹۱ ٥۰۰۹٤

محل فروش شرکت سهامی تحریرایران چهارراه اسلامبول لاله‌زار تلفن ۳٦۲۲٤

تجارتخانه حسن کاشانی خیابان نادری چهارراه قوام‌السلطنه تلفن ٤۰۷٥۷

تجارتخانه حاجی اسمعیل افشار بازار امین‌الملك تلفن ۲۱۳۰۱

آ ـ ۱۹٦۷۸

درتمام دنیا خمیردندان بلنداکس

25 Jahre Blendax Werke!

Blendax — Blendax Grün mit Chlorophyll

بخاطر داشته باشید درمقابل لوله خالی خمیردندان بلنداکس ـ شامپو بلنداکس خمیرریش بلنداکس ـ قوطی خالی کرم بلنداکس وشیشه خالی اودکلن بلنداکس درتهران بشرکت لاجوردی باب همایون سرای همایون ودرشهرستانها به نمایندگی بلنداکس مراجعه نموده وشماره مخصوص قرعه‌کشی را گرفته واز صدها جایزه نفیس استفاده کنید

شاید شماهم یکی از چهارنفر مسافرین مجانی باروپا باشید

آ ـ ۱۹۷۱۲ (مترو)

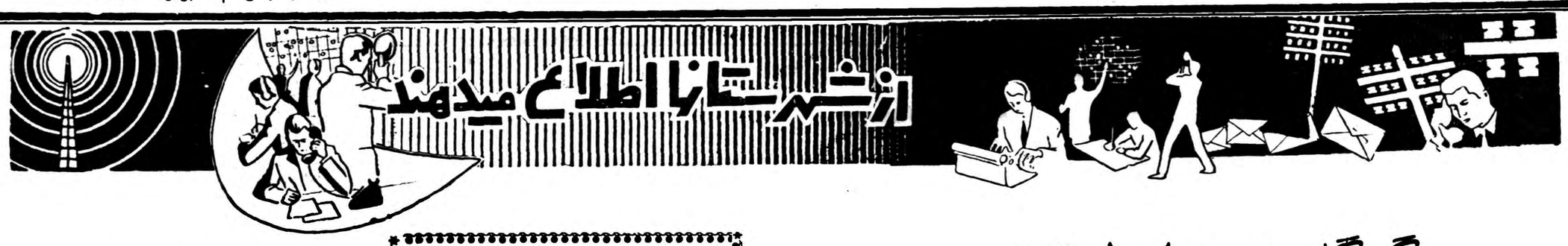

گرگان در شاهراه ترقی

در اواخر این هفته ریل‌گذاری راه‌آهن بندرشاه بگرگان آغاز میشود

بطوریکه خوانندگان عزیز استحضار دارند دراواخر این هفته کارریل گذاری راه‌آهن بین بندرشاه وگرگان طی‌مراسمی باحضور آقای‌دکتر اقبال نخست‌وزیر وهیئت دولت شروع میشود سال گذشته هنگامیکه‌شاهنشاه به گرگان مسافرت فرمودند اهالی این منطقه اتصال راه‌آهن بندرشاه بگرگان راازپیشگاه‌ملوکانه استدعا کردند ودرآن‌موقع شاهنشاه برای انجام این تقاضا دستورات‌موکدی‌بمتصدیان‌امورصادرفرمودند دراجرای‌اوامرملوکانه پس‌از چندهفته‌ازطرف‌تیمسارسرلشگرانصاری‌وزیرراه‌هیئتی‌برای‌نقشه‌برداری‌مسیربندرشاه‌ـ گرگان‌باینمنطقه‌اعزام‌شدومالکینی که‌زمینهای‌آنهادرمسیراینخط‌قرار گرفته بود آمادگی خودرا برای واگذاری زمین مورد نیاز اعلام نمودند .

خبرنگارما درگرگان که‌این جریان راگزارش داده است اضافه میکند چند روز قبل آقای وزیر راه باتفاق ذوالفقاری استاندار مازندران ومهندس داودی رئیس ناحیه راه‌آهن شمال برای‌تهیه مقدمات کارشروع ریل گذاری این‌خط واردگرگان شدند وآقای وزیر راه‌به‌اهالی گرگان‌مژده داد که‌دراواخر این‌هفته آقای نخست‌وزیر وهیئت دولت برای شرکت درمراسم شروع ریل گذاری راه‌آهن بندرشاه وگرگان باین منطقه مسافرت می‌کنند

انتخاب شهردار

طبق گزارش خبر نگار ماازفسا اخیرا آقای محمد حسن‌سلیمان پور یکی از افراد تحصیلکرده شهرستان فسا «عکس بالا» باتفاق آراء از طرف انجمن شهر به سمت شهردار این شهرستان انتخاب گردید چون مشارالیه در سال های گذشته نیز در همین سمت خدماتی انجام داده است اهالی فسا نسبت به‌پیشرفت امورعمرانی‌شهرامیدوارند

شهرداری بروجن زمینهای خودرا تقسیم می‌کند

افراد بی‌بضاعت خانه‌دار میشوند

خبرنگار ما از بروجن مینویسد ،بزودی زمینهای بایر متعلق بشهرداری بروجن که در جنوب شهر واقع است بقطعات مختلف تقسیم وبرای تهیهٔ مسکن دراختیار افراد بی‌بضاعت گذاشته خواهد شد .

باین منظور چند روز قبل آقای مهندس سلطانزاده مهندس شهرداری اصفهان بتقاضای شهرداری بروجن باینمنطقه وارد شد و مشغول تهیهٔ نقشه ساختمان زمینهای مزبور گردید .

ضمنا شهرداری بروجن بکلیهٔ مالکین این شهر اطلاع داده است که چنانچه مایل‌بایجاد دبستان،درمانگاه‌وحمام باشند ،زمین بطوررایگان دراختیار آنها گذاشته خواهدشد .

تصادف اتوبوس و تاکسی

رانندهٔ تاکسی آنا جان سپرد

روز گذشته اتوبوس شماره ۱۹۱۷٤ به رانندگی تقی مسگر که از قم عازم تهران بود در چهار کیلومتری قریه حسن آباد ، از توابع شهر ری با تاکسی شماره ۲۰۱۰ به رانندگی علی درشکه چی تصادف کرد ودراین واقعه راننده تاکسی براثر شدت جراحات آنا جان سپرد . راننده اتوبوس‌بوسیله مامورین ژاندارمری «حسن آباد» دستگیر شدو برای دفن جنازه‌راننده مقتول نیز اقدامات لازم انجام گرفت .

فرمانده جدید سپاه ۲ درقزوین

از قسمتهای مختلف تیپ‌ه پیاده بازدید کرد

چندروز قبل تیمسار سر لشکر ضرغام فرمانده جدید سپاه ۲ زنجان جهت رسیدگی به وضع تیپ پنج پیاده قزوین با هواپیما باین شهرستان وارد شد واز طرف تیمسار معتمد کردستانی فرمانده تیپ وعده زیادی از افسران ارشد مورد استقبال قرار گرفت وپس‌از ورود فرمانده سپاه جلسه‌ای باحضور کلیه روسای دوایر دولتی و معتمدین شهر در سالن شهرداری قزوین تشکیل گردید ودراین جلسه تیمسار ضرغام ضمن ابرازخشنودی از آشنائی بامردم قزوین گذشته درخشان این شهر را که زمانی مرکز حکومت سلسله صفوی بوده است یاد آور شد . فرمانده سپاه پس‌از پایان این جلسه از قسمت های مختلف تیپ پنج پیاده قزوین جمعیت شیرو خورشید سرخ وپرورشگاه این شهر بازدید کردوطی یك شب توقف دراین شهرستان قزوین را ترك کرد .

دیوار قاتل

خبرنگار ماازرشت اطلاع می دهد . چند روز قبل دوشیزه«اقدس» یکی از اهالی رشت هنگامی که کودك شیر خوار یکی از بستگان خودرا در آغوش گرفته بود واز کنار دیواری می گذشت ناگهان قسمتی از دیوار فرو ریخت واقدس در زیر آوار جان سپرد ولی کودك مزبور بطور معجزه آسائی از خطر مرك نجات یافت .

جنازه اقدس باانجام تشریفات قانونی به خاك سپرده شد .

امامزادهٔ بی‌معجزه !؟

درحریم امامزاده «بست» نشستند تا «بست» بزنند

ولی‌امامزاده معجزه‌نکرد ومامورین‌بساط آنهارادرهم‌ریختند

خبرنگار ما از کرج مینویسداخیرا که از طرف مامورین ژاندارمری کرج برای برچیدن بساط تریاکیها اقدامات شدیدی آغاز شده معتادین این شهرستان بتکاپو افتاده و برای خنثی کردن اقدامات مامورین و گمراهی آنان دست بابتکاراتی زدند .

در چند فرسنگی کرج امامزاده‌ای بنام امامزاده بی‌بی سکینه وجوددارد واغلب‌اهالی کرج و قراءتابعه‌شبهای جمعه و روز های تعطیل برای زیارت و گردش به امامزاده بی‌بی سکینه میروند .زائرین این امامزاده از کرامات بی‌بی سکینه روایاتی نقل میکنند و عقیده دارند که امامزاده بی‌بی سکینه تاکنون چندین بیمار را شفا داده و کور را بینا کرده است !

معتادین شهرستان کرج که با اقدامات شدید مامورین برای‌بساط منقل و وافور خود احساس خطر میکردند بساط خود را به امامزاده بی‌بی سکینه انتقال دادند تا درآنجا دور ا زچشم مامورین با کشیدن تریاك درعالم هپروت سیر وسیاحت کنند . تریاکیها انتظار داشتندکه اگر با معجزه امامزاده بی‌بی سکینه نمیتوانند تریاك را ترك کنندلااقل درپناه بقعه وبارگاه امامزاده مزبور از دستگیری بوسیله مامورین در امان باشند ولی مثل این بود که امامزاده بی‌بی سکینه در اینمورد معجزه ای نداشت و یا اگر معجزه داشت این کرامت شامل حال تریاکیها نشد .زیرا با آنکه‌تریاکی ها به سید مجنون متولی امامزاده متوسل‌شدند و در پناه متولی و در حریم امامزاده بساط تریاك دائر کردند معهذا مامورین به آنجا راه یافتند و با دستگیری‌سید مجنون‌و عده ای از مشتریان تریاکی وی چندین دستگاه وافور و مقداری تریاك وسوخته کشف کردند و تحویل دادسرای کرج داند .

مسابقه‌کشتی دوستانه

خبرنگار ما از رشت اطلاع میدهد چند شب قبل مسابقه کشتی دوستانه‌ای بین تیم کشتی «آریان»رشت و تیم کشتی شهرستان‌زنجان در سالن تربیت بدنی شهرستان رشت انجام گردید در این مسابقه که در شش وزن بر گزار گردید تیم آریان رشت برنده اعلام شد و جوائزی به قهرمانان اهداء گردید درعکس‌بالاصحنه‌ای ازاین مسابقه دوستانه کشتی دیده میشود.

تشکر میکنیم

طی چندروز اخیر بمناسبت انتشار ده هزارمین شماره روزنامه اطلاعات تلگرافات و نامه های تبریك بیشماری ازطرف خوانندگان عزیز شهرستانی ما رسیده است که این‌موفقیت را بموسسه اطلاعات تبریك گفته اند. ما ضمن تشکر ازاین تشویق وقدردانی خوانندگان عزیز شهرستانی خود آرزو میکنیم بتوانیم دراین راه خدمت بیشتری برای مردم انجام دهیم و امیدواریم همواره از تشویق‌وترغیب خوانندگان عزیز برخوردار باشیم .

سازمان شهرستانها

تلفن خودکار شیراز

دراسفندماه امسال افتتاح خواهد شد

این دستگاه سه‌هزار شماره‌ای است وتا ده‌هزار شماره افزایش مییابد

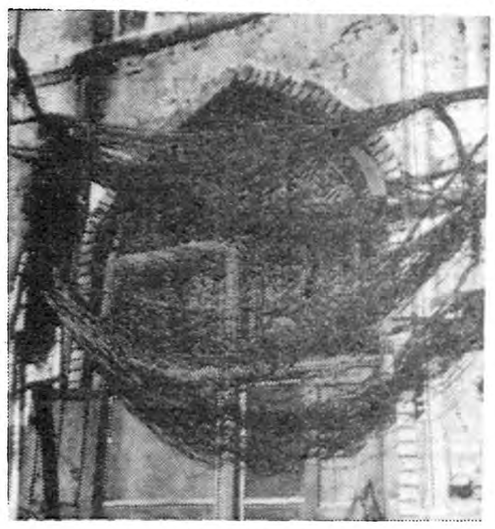

ازشیراز خبرنگار ما طی گزارشی مینویسد تا چند روز دیگر عده ای از مهندسین و متخصصین آلمانی جهت نصب دستگاه تلفن خود کار شیراز باین شهرستان واردخواهند شد و با ورود این مهندسین اکیپ مخصوصی نیز جهت کابل کشی تلفن خود کار شیراز وارد گردیده و مشغول کار میشوند . خبرنگارما اضافه میکند که تاکنون ساختمان محل نصب دستگاه تلفن خود کار شیراز بپایان رسیده و آماده برای نصب دستگاه تلفن خود کارمیباشد این ساختمان چهار طبقه بوده وبا تمام وسائل لازم تجهیز شده‌است . همچنین تاکنون ٦۳۰ صندوق محتوی ماشین آلات ودستگاههای تلفن خود کار بشیراز رسیده‌استکه باورود مهندسین مربوط شروع بنصب این دستگاهها خواهد شد عملیات نصب دستگاههای تلفن‌خود- کار شیراز و همچنین عملیات کابل کشی آن تا اسفند ماه سال جاری پایان خواهد یافت و در آنهنگام‌با حضور وزیر پست و تلگراف ومدیر کل شرکت تلفن و نمایندگان‌فارس افتتاح خواهدشد دستگاه تلفن‌خود- کار شیراز سه هزار شماره ای میباشد که درصورت احتیاج تا ده هزار شماره افزایش خواهدیافت . خبرنگار ما در پایان اضافه میکند

شما فکر میکنید کارکنان تلفن از این پانصد رشته سیم درهم‌برهم سر دربیاورند ؟ منکه باور نمیکنم!

که هم اکنون کابل کشی تلفن فعلی شیراز بحدی نامنظم و در هم برهم است که میتوان گفت حتی کارکنان تلفن هم از آن سر در نمی‌آورند . بیشتر فضای شهر را رشته های سیمهای متعددفراگرفته وبطوریکه کارکنان تلفن اظهار میدارند پانصد رشته سیم تلفن از یك محل عبور کرده و با این ترتیب نمیتوان انتظار داشت که تلفن شهری فعلی شیراز احتیاجات تلفنی اهالی این شهرستان بزرك را مرتفع کند مردم شیراز درانتظار آن بسر میبرند که هرچه زودتر کار نصب دستگاههای تلفنی‌خودکار این شهرستان پایان یافته و با افتتاح آن بهره برداری از تلفن خودکار شروع شود .

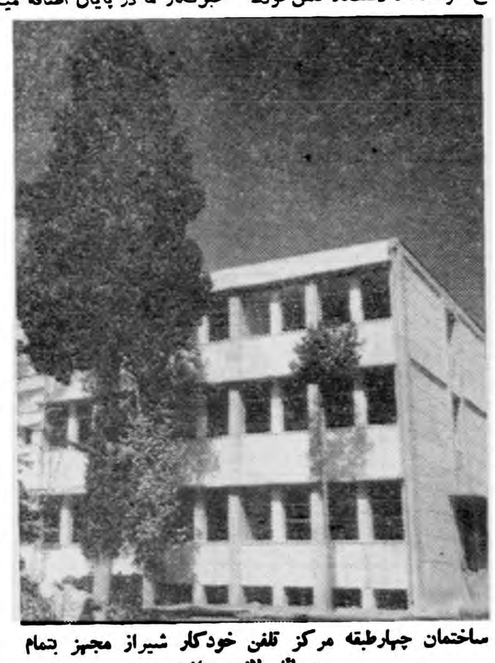

ساختمان چهارطبقه مرکز تلفن خودکار شیراز مجهز بتمام وسائل لازم میباشد

انتقال محل

خبرنگار ما از ساری می نویسد چند روز قبل محل ژاندارمری ساری به ساختمان جدیدی که در جنب بیمارستان راه آهن این شهرستان ایجاد شده است انتقال یافت . ساختمان جدید ژاندارمری دارای ۲۵ اطاق می باشد وطبق آخرین اسلوب فنی ساخته شده است .

تشکیل اردو

طبق گزارش خبرنگار ما ازساری چند روز قبل‌اردوی‌تعلیماتی مربیان پیشاهنگی استان مازندران باشرکت ۵۰ نفر ازمربیان‌شهرستانهای‌استان در پلاژ فرح آباد ساری تشکیل گردید این اردو زیر نظر مستقیم آقای مشایخی مدیر کل فرهنك استان تشکیل شده و مدت تشکیل آن یکهفته میباشد .

ترمیم دستگاههای ارتباطی

ارتباط بی‌سیم درجنوب توسعه می‌یابد

براثر اقدامات آقای خلیفات کفیل اداره پست و تلگراف بندر بوشهر اخیرا دستگاههای ارتباطی بی‌سیم بخش‌اهرم وخورموج و بندر کنگان ترمیم شده ومانند سابق بکار افتاده است .

طبق اظهار آقای خلیفات بزودی برای برقراری ارتباط تلفنی بین بندر بوشهر و برازجان و کازرون و بندر گناوه و بندر دیلم اقدام خواهد شد ضمنا در چندین قریه از توابع بندربوشهر دفاتر پستی‌دائر میگرددتا احتیاجات‌پستی ساکنین‌قراء مزبورتامین‌شود

سوختگی شدید

نائین- یکی ازکارگران راه‌کاشان به یزد بنام محمد ا براهیم باقری بعلت شعله ورشدن ظرف محتوی بنزین دچار سوختگی شد و در بیمارستان نائین بستری گردید .

حادثه اتومبیل

از آباده خبر نگار ما مینویسد چند روز قبل اتو مبیل وانت شماره ۱۲۸٦ به رانندگی ابراهیم هاشمی که شش نفر سر نشین داشت و در جاده آباده حرکت می کردبراثر سرعت زیاد در گردنه «شبکاه» واژگون شدودراین واقعه‌سرنشینان اتومبیل مزبور به سختی مجروح گردیدند .

مجروحین برای‌معالجه به‌بیمارستان آباده منتقل شدند .

تهاجم ناگهانی

طبق گزارش خبر نگار ماازنهاوند دو روز قبل کشاورزان و مالکین قریه «شاه آباد» نهاوند که برای جمع آوری محصول کشاورزی خود به‌صحرا رفته بودند بطور ناگهانی مورد تهاجم عده‌ای از افراد لرستانی واقع گردیده و مجروح شدند . هنوز علت این تهاجم ناگهانی معلوم نشده و قضیه از طرف مامورین ژاندارمری نهاوند تحت تعقیب است .

خلاصه اخبار آذربایجان

رضائیه آقای ملکی،استاندار آذربایجان غربی بهره‌برداری ازدستگاه بسیم مخصوص جمعیت شیروخورشید سرخ رضائیه راافتتاح کرد .

تبریز طبق اطلاع‌واصله ازاداره بهداشت آذربایجان شرقی لوله‌کشی آب میاندوآب بپایان رسیده‌است .

بوکان کارساختمان محل کارخانه برق‌بوکان بعلت نامعلومی متوقف شده‌است .

رضائیه کامیونی برانندگی پرویز که‌چند نفرسرنشین داشت درنزدیکی مهاباد واژگون شد دراین واقعه راننده ویکی‌ازسرنشینان کامیون آناجان سپردند .

چند خبر خلاصه از شهرستانها

کنترل نرخ ارزاق

اصفهان- ازطرف تیمسار فرزانگان استاندار اصفهان برای کنترل نرخ ارزاق وبخصوص نرخ میوه جات یك هیئت بازرسی تعیین شده است .

سقوط از کامیون

خمام- چندروز قبل شخصی بنام محمد پور قنبری ازبالای کامیون‌شماره ۲۲۳۷۰ که ازخمام بطرف رشت عزیمت میکرد سقوط نمود ومجروح شد.

مراسم تحلیف

لاهیجان- اعضای حوزه نظام وظیفه لاهیجان قبل ازشروع سربازگیری درسالن نظام وظیفه این شهرستان مراسم تحلیف بجاآوردند .

زیر آوار ماندند

ساری- دوروز قبل چهارنفرکارگرکه درقریه «شن‌چال» واقع در چند کیلومتری ساری مشغول خاکبرداری ازداخل گودال بودند براثر ریزش دیواره گودال زیرآوار ماندند ومجروح شدند .

ساختمان مسجد

رشت- بتقاضای اهالی غازیان بندرپهلوی ازطرف وزارت کشاورزی یك قطعه اززمین های خالصه این منطقه برای ایجاد مسجد اختصاص یافته و عملیات ساختمانی آن هم اکنون آغاز شده است .

استعفای شهردار

اسد آباد همدان- آقای قاسم کوثری شهردار اسد آباد همدان از شغل خوداستعفا کرد. انجمن شهر ضمن اظهار قدردانی از خدمات آقای کوثری بااستعفای وی موافقت نمود وآقای صلاحی بخشدار این منطقه را بسمت سرپرست شهرداری انتخاب کرد .

رفع مضیقه آب

نائین- درنتیجه اقدامات آقای اشراقی شهردار نائین‌آب آشامیدنی اهالی نائین تامین گردیده وموجبات مسرت مردم فراهم شده است .

تحویل سهمیه داروی بهداری

علمده - چهار صندوق محتوی ٦۰ قلم داروی ارسالی وزارت بهداری باحضور آقایان شهردار، اعضای انجمن شهر وروسای ادارات به‌آقای دکتر برومند رئیس بهداری علمده تحویل گردید .

بهبود وضع راهنمائی ورانندگی

کلشمر- درنتیجه مساعی آقایان سرگرد صفوی رئیس شهربانی و رئیس راهنمائی ورانندگی کلشمر وضع رانندگی این شهر رضایتبخش میباشد .

خرید لوازم دندانپزشکی

چالوس- بدستور آقای دکترسمیعی رئیس بهداری چالوس مبلغ ٤۵ هزارریال ازمحل صدی ده سهم بهداری ازدرآمد شهرداری دراختیارآقای دکتر غفاری دندانپزشك بهداری گذاشته شد وآقای دکتر غفاری بااین مبلغ وسایل جراحی درمانگاه راخریداری نمود .

کشف مواد مخدره

شهسوار- آقای ستوان جلالی فرمانده گروهان ژاندارمری شهسوار دریکی‌ازقراء این منطقه ازمغازه نوروز تمیمی وقهوه خانه قربانیان مقداری مواد مخدره وآلات شیره کشی کشف کرد .

بخاطر توسعه محوطه دبیرستان

شیروان - طی جلسه‌ای باحضور آقای رجبی رئیس فرهنك، اعضای انجمن شهر واعضای انجمن همکاری خانه ومدرسه دبیرستان رازی شیروان برای خرید قطعه زمین مجاور این دبیرستان وانضمام آن به دبیرستان تصمیماتی اتخاذ گردید .

نگرانی فرهنگیان

نگرانی- مدتی است احکام ترفیع عده‌ای از فرهنگیان نائین از طرف وزارت فرهنك ارسال نشده واین موضوع باعث نگرانی آنهاگردیده است جادارد برای ارسال احکام ترفیع فرهنگیان این شهرستان تسریع گردد .

راه ناهموار

شهرضا- درراه شهرضا باصفهان بعلت خرابی جاده عبور وسائط نقلیه مشکل شده است اهالی ازمسئولین وزارت راه تقاضادارندکه برای ترمیم راه مزبور اقدام گردد .

افسر وظیفه شناس

اسد آباد- آقای ستوان اصلانی فرمانده ژاندارمری اسد آباد همدان مساعی زیادی برای حفظ امنیت حوزه ماموریت خود مبذول میدارد اهالی ازمساعی این افسر وظیفه شناس اظهار قدردانی مینمایند .

ترمیم راه

شهرکرد- درنتیجه اقدامات آقای سرهنك رضائی کفیل فرمانداری چهارمحال بختیاری اخیرا راه شهرکردبه «فارسان» بانظارت آقای رحیم مشرف بنحومطلوبی ترمیم وشن ریزی شده است .

خوشنودی کشاورزان

آستانه اشرفیه- آقای سرهنك لادبن بازرس عالی سرجنگلداری لاهیجان برای رسیدگی بدرخواستهای کشاورزان دقت زیادی مبذول‌میدارد کشاورزان این منطقه ازمساعی افسر مزبور اظهارخوشنودی مینمایند .

برای رفع اختلاف

برازجان- بقرار اطلاع برای رسیدگی باختلافات مالکین وکشاورزان شبانکاره ازتوابع برازجان کمیسیونی باحضور آقایان خواجه نوری بازرس استانداری، علوی فرماندار دشتستان، دادستان وفرمانده ژاندارمری‌بوشهر تشکیل گردید وبرای رفع اختلاف طرفین اقدام شد .

وضع سینمای اراك

اراك - درشهرستان اراك دوسینما وجود داردکه وضع یکی از آنهابنام «سینمااراك» بسیار نامطلوب است این سینما علاوه براینکه فاقد اصول بهداشتی است سالن انتظار ندارد ومردم مجبورند تاشروع فیلم در خیابان بسر برند .

تاسیس شعبه بانك صادرات ومعادن

نکا- اخیرا درنکا شعبه بانك صادرات ومعادن تاسیس گردیده ومورد استقبال اهالی قرار گرفته است .

تاسیس کلاس اول دخترانه وسوم پسرانه

رشت- بااقدامات آقای جهانگرد نماینده فرهنك لشت نشاء وموافقت اداره فرهنك رشت اخیرا دستور تاسیس کلاس اول دخترانه وکلاس سوم پسرانه درآموزشگاه های لشت نشاء صادر شده است .

تقاضای ایجاد حمام

نکا- چند ماه است یکی ازگرمابه های نکا برای ترمیم تعطیل شده است واکنون دراین شهرفقط یك گرمابه خزینه ای وجود داردکه چون فاقد شرایط بهداشتی است قابل استفاده نمیباشد اهالی ازشهرداری این منطقه تقاضا دارند برای ایجاد یك گرمابه دوش اقدام نماید .

در چهارگوشه اجتماع

خطر بسته شدن راه!

اگر اقدامات سریعی صورت نگیرد واقعه بسته شدن راه تهران‌نو درروز پانزدهم مرداد درغالب جاده‌های اطراف شهر تکرار خواهدشد

نامه انجمن ایرانی راه

انجمن ایرانی راه ، پیرامون رپورتاژی که درباره بسته شدن جاده تهران نو درروز پانزدهم مرداد درروزنامه انتشار یافت مقاله مفصلی تهیه کرده و به‌اداره روزنامه ارسال داشته است .

خلاصه‌ای ازاین مقاله که بقلم آقای شیوا رئیس انجمن ایرانی راه است درزیر بنظر علاقمندان میرسد:

درشماره ۹۹۸۰آن نامه گرامی ضمن رپورتاژ بسیار جالبی به‌توقف چندساعته ترافیك در جاده تهران‌نو اشاره شده ودلایلی نیز برای این پیش آمد ذکر گردیده بود که اینجانب بنام انجمن سپاسگزاری میکنم .ضمنا برحسب تصمیم هیئت مدیره انجمن مطالب زیررا نیز بعنوان نظر رسمی انجمن باطلاع هموطنان گرامی میرسانم :

دوعلت روز افزون

«تورم‌ترافیك درشاهراه های عمده براثر هجوم شهرنشینان به‌ییلاق و کنار دریا مخصوصا در تابستان بدوعلت زیر روز افزون است :اول افزایش تعداد اتوموبیلهای سواری که بابالارفتن سطح زندگی وزیاد شدن قدرت خرید اجتناب ناپذیر میباشد .

دوم آشنا شدن و عادت کردن اشخاص بگردش و گذراندن تعطیلات‌درخارج محیط زندگی عادی روزانه مخصوصا درشهری‌مثل تهران که‌از ییلاقات ودریا فاصله زیادی ندارد و فرار از گرما وسرو صدای طاقت فرسای شهر مشوق بیشتری میباشد .بااین ترتیب ناچار عصر جمعه یاآخرین روز تعطیل سیل اتوموبیلها مخصوصا از جاده تهران‌نو و کرج به‌شهر سرازیر خواهد شد واگر پیش‌بینی های لازم بعمل نیاید پیش آمد ۱۵مرداد گذشته در تابستانهای آینده‌بوضعی بمراتب شدیدتر تکرار خواهد گردید ومشکلی برمشگلات جاری ما خواهد افزود .در غالب موارد مشابه صحبت از کافی نبودن عرض جاده بمیان می‌آید عقیده انجمن‌بر اینست که عرض جاده تهران نو صرف‌نظراز دوسه پل کوچك که باید هرچه زودتر توسعه داده شود برای عبور دادن ترافیك نظیر ۱۵مرداد گذشته کافی است منتها اشکالاتی چند که ذیلا بذکراهم آنها میپردازیم مانع‌است که‌ازجاده بنحو شایسته استفاده شود :

۱ـجاده تهران نو مخصوصا در قسمتی که بشهر متصل میشود مانند سایر خیابانهای شهر محل توقف اتوموبیلهائی است که بااماکن یا مغازه ها یا کارگاههای کنار خیابان، سروکار ومراجعات دارند. از یك طرف توقف این وسائل‌نقلیه درسواره رو واز طرف دیگراشغال پیاده رو توسط بعضی ازمغازه‌داران از عرض جاده بمقدار قابل‌ملاحظه‌ای میکاهد و آن را بعوض شاهراهی که باید ترافیك شهررا عبور دهد بیك خیابان عادی داخل شهر تبدیل میکند .بنظر انجمن اولا بایدمقررات مربوط بجلوگیری ازسد معبر نه تنها دراین جاده بلکه در کلیه‌جاده ها وخیابانها چه درداخل شهر وچه درخارج بشدت اجرا گردد و جز درموارد مجاز از پیاده‌رویا سواره‌رو استفاده دیگری (نجاری وآهنگری- تعمیرکاری ـخرید وفروش وغیره) سوای عبور ومرور نشود .ثانیا در روزهای تعطیل که انتظار ترافیك سنگین میرود درساعتهای خاصی (مثلاًاز ساعت ۱۷تا۲۱)از توقف هرگونه وسائل نقلیه درشاه‌راه‌های ورودی بشهر جلوگیری بعمل آید .

۲ـتجمع اتوبوسهای شرکت‌واحد درجاده تهران نو اشکالی است که نباید رفع آن دشوار باشد .اصولا اگر شرکت بخواهد ازواحدهای موجود حداکثر استفاده را بنماید باید آنهارا در گاراژهای مناسب نگاهداری کند تاهرواحدی شب هنگام پس از بازگشت از کار بنوبت بازرسی وشست‌وشو وگریس کاری بشود .

۳ـطرح ریزی جاده‌های انشعابی‌و ایجاد ساختمانهای مجاور شاهراه های ورودی بشهر در کلیه ممالك تابع مقررات و قوانین خاصی است تاحتی‌الامکان ازایجاد موجباتی که ترافیك اصلی وادچار وقفه یا اشکال می‌نماید اجتناب شود .

درکشورما که متاسفانه هیچگونه قوانین ومقرراتی جز صرف اصول مالکیت وجودندارد بمحض اینکه مقدمات ساختمان یك شاهراه یا اسفالت کردن آن فراهم میشود مالکین اراضی مجاور در نزدیکترین فاصله به‌محور جاده شروع بدیوار کشی میکنند زیرا زمین های نبش شاهراه ارزش بیشتری خواهد داشت. سپس به‌خیابان بندی‌اراضی میپردازند واز آنجا که بهرحال زمین برخیابان ارزش بیشتری‌دارد برتعداد این خیابانهای فرعی که تاحداقل عرض ایجاد خواهدشد حتی‌الامکان میافزایند ودر نتیجه نقاط برخورد جاده های انشعابی باشاهراه که هیچگونه کنترلی برآن مقدور و عملی نیست ازشماره افزون میشود .باتوجه به‌قیمت‌اراضی نبش شاهراه بزودی بناهای چندطبقه دراین اراضی ومخصوصا دراراضی دونبش تقاطع ایجاد خواهد شد و پارکینك‌اتومبیل‌های‌مراجعه کنندگان مخصوصا در اطراف نقاط تقاطع مزید برعلت خواهدگردید .مجموع عوامل فوق سبب میشود که شاهراه ورودی شهر صورت یك خیابان عادی را بخود بگیرد و کنترل‌ترافیك غیر ممکن گردد .

پیش آمد ۱۵مرداد گذشته مارا متنبه مینماید که تافرصت باقی است دروضع قوانین ومقررات‌لازم اقدام کنیم و نگذاریم طوری بشود که پنجسال‌دیگر هفته‌ای دوبار یابیشتر شاهراه های ورودی بشهر بسته شده و ترافیك ساعتهامتوقف گردد .هم‌اکنون در جاده کوهستانی بین کرج ومحل سد که‌دردست توسعه واسفالت کاری است مالکین اراضی شروع بدیوارکشی و نرده گزاری نموده وهریك در حدود جرات و جسارت خود تاآنجا که توانسته‌اند بطرف محور جاده‌پیشروی کرده‌اند .اگر این وضع ادامه پیدا کند جاده مزبور نیز باوجود وسعت ظاهری تاچند سال دیگر از عبور دادن ترافیك شمال و گردشگاه های اطراف سدکرج عاجز خواهد بود .

عکاس مشهوری بایران آمده است

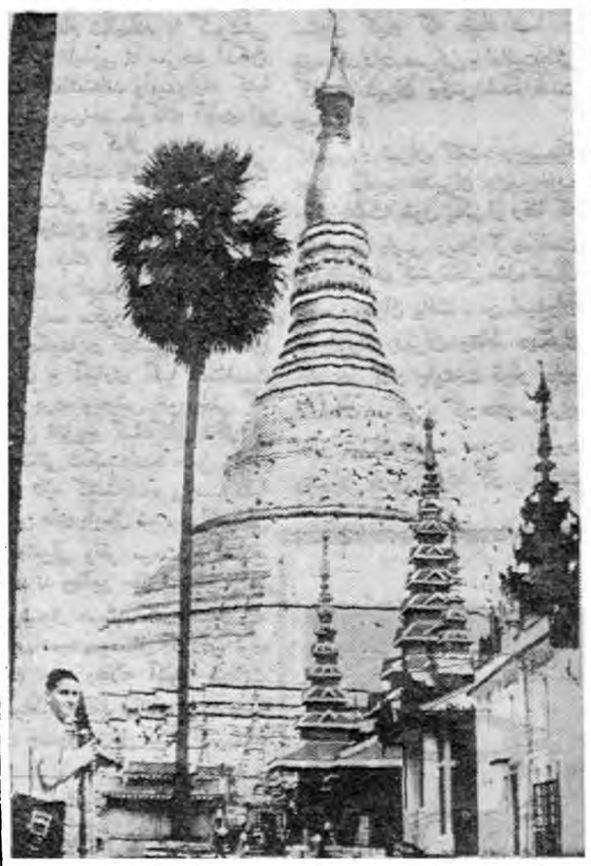

آقای «دونالدسولتنرویلز» عکاس و هنرمند مشهور آمریکائی که تخصص وی‌بیشتر درتهیه عکسهای رنگی‌است وتاکنون عکسهای بیشماری از مناظر بدیع و صور مختلف زندگی آمریکائی تهیه نموده چند روز است د رایران اقامت دارد و تا اوائل آبان ماه مهمان کشورما خواهد بود . وی در این مدت چندین رشته سخنرانی خواهد کرد .

آقای ویلزاز اهالی ایالت پنسیلوانیا است و تحصیلات خودرا نیز در دانشگاه پنسیلوانیا بپایان رسانیده است . آقای ویلز درسالهای اخیر مسافرت زیادی به نقاط مختلف جهان نموده و عکسهای بیشماری از مناظر زیبای طبیعت و نقاط مختلف تهیه کرده است .

آقای‌ویلز روز ۲۵شهریور سفری به‌شهر تبریز وروز ۲۹ شهریور نیز سفری به اصفهان خواهد کرد .

***

ساعت هفت بعداز ظهر چهارشنبه ۱۷ شهریور آقای‌ویلز در انجمن ایران و آمریکا سخنرانی میکند .

موضوع: عکس و تاثیر آن از لحاظ مکان و شخص‌و اشیاء .

انجمن محلی

★ ساختمان یك پل چقدر طول میکشد؟!

★ رئیس سازمان آب بانجمن نیروی هوائی وعده داد..

★ درمحله بی‌انجمن ازراه‌آهن گله میشود.

★ گرمابه کوی شاه چه وقت وصلت میدهد؟

شرق تهران

چهارمین جلسه دوره نهم انجمن محلی شرق تهران (نیروی‌هوائی) در منزل آقای علی‌ثابتی بریاست آقای حاج محمد قادری تشکیل شد دراین جلسه آقای مهندس روحانی مدیر کل سازمان آب و آقایان عظیمی . غنچه . بهشتی‌پور . هویدا . موسوی . شهرابی . آصفی . طائفی و عده‌ای از معتمدین محل حضور داشتند . ابتدا صورت جلسه قبل‌توسط آقای بهشتی‌پور قرائت شد و سپس رئیس انجمن از حضور آقای مهندس روحانی اظهار خوشوقتی کرد .

آقای عظیمی خطاب به آقای مهندس روحانی گفت که وضع آب دراین محل بسیار خراب استو خوشبختانه حضور جنابعالی بما امکان میدهد که شما را از نزدیك بامشکلات مردم این محل آشنا سازیم .

آقای عظیمی سپس گفت که این محل با حد تعیین شده سازمان‌آب تهران فقط یکصدو پنجاه متر فاصله دارد و اگر سازمان آب تهران توجهی نماید ساکنین این محل ازآب تصفیه شده‌استفاده خواهند کرد دراین موقع آقایان هویدا . ثابتی . موسوی . درباره قیمت تعیین شده ۷۵ ریال مفصلا صحبت کردند

آنگاه آقای مهندس روحانی مدیر کل سازمان آب گفت :خوشوقت هستم که خود را درمیان جمعی از معتمدین این محل می‌بینم ، اقدامات و فعالیت های عمرانی آقایان قابل تقدیر استو اطمینان داد که سازمان آب بزودی نسبت بلوله‌کشی این محل اقدام خواهد کرد .

درخاتمه عده‌ای از اعضا دراطراف وضع‌مالی‌انجمن‌صحبت کردند .

برای یك پل !

انجمن محلی نارمك درجلسه اخیر خود از ساختمان جاده مازندران گفتگو کرد رئیس انجمن گفت گرچه اقدامات عمرانی شهرداردراین خیابان مورد تائید همگانی است ولی عدم پیشرفت کار و فعالیت کارگران و ماشین آلات موجبات بروز تصادفات شده‌است یکی‌از اعضا اظهار داشت که آمار تصادفات و تلفات جاده تهران نودر ظرف چند ماه گذشته نشان میدهد که تا چه‌حد عملیات ساختمانی در وقوع حوادث موثر است ناطق آنگاه اشاره بساختمان‌پل موجود دراین جاده که چندی قبل از طرف شرکت مقاطعه کار اقدام بتخریب آن گردیده نمود افزود که مدت چند هفته است‌که مسیر اتومبیل‌هارا بمنظور خراب نمودن یك پل دومتری تغییر داده‌اند و عبور گروه کثیری وسائط نقلیه از بیابانهای‌اطراف فوق‌العاده اسباب زحمت ساکنین تهران نو ونارمك گردیده‌است وی همچنین گفت که بااینحال در خلال این مدت‌گوشه کوچکی از پل راخراب کرده‌اند و اگربااین ترتیب کار رادنبال نمایند قطعا تا فصل زمستان ساختمان یك پل‌دومتری طول خواهد کشید .

در این موقع جمعی از ساکنین نارمك که در جلسه حضور داشتنداز رئیس انجمن تقاضا کردند ازکندی عملیات ساختمانی شرکت مقاطعه‌کار در جاده تهران‌نو بشهردار تهران شکایت شود .

رئیس انجمن اعلام کردکه عبور اتومبیل‌ها موجب پراکندگی گردو خاك و آلودگی هواشده و اطمینان داد که انجمن از آقای مهام‌دعوت خواهد کرد تا از نزدیك نحوه فعالیت‌شرکت مقاطعه‌کاررا ملاحظه نماید .

در خاتمه یکی‌دیگراز اعضاء پیشنهاد کرد که بمنظور جلوگیری از گردو خاك درجاده فرعی شرکت سازنده پل مجددا اقدام بپاشیدن نفت سیاه دراین راه بنماید تاخطری ازاین لحاظ متوجه بهداشت و سلامتی ساکنین نگردد .

محله بی‌انجمن !

درانتهای خانی آباد و درضلع شرقی جاده آرامگاه جاده‌ای بنام خیابان ابتدائی وجود دارد چندی قبل بنگاه راه‌آهن دولتی تنها راه عبور و مرور ساکنین این محل را که بارشته‌ای از خطوط شمال آن بنگاه تقاطع مینماید بسته است .روزگذشته که‌گذار خبرنگار ما از این محل افتاده جمعی‌دورهم گرد آمدند . یکی‌از آنان گفت درست است که ماانجمن دراین کوی نداریم ولی چون برحسب نیاز و ضرورت دراین نقطه گرد آمده‌ایم در حقیقت اجتماع ما انجمن واقعی همین محل‌است‌عده‌ای از خبرنگار ما خواستند که مطالب آنانرا در روزنامه منعکس نماید . ساکنین خیابان ابتدائی می‌گویند دراطراف شهر تهران ده‌ها خیابان وجود دارد که با راه‌آهن تقاطع می‌نماید و راه آهن دولتی در تمام این خیابانها دوراهی ایجاد کرده استو اکنون که تنها راه عبور ومرور آنان با قطع ارتباط این خیابان با شهر بند آمده‌است تکلیف آن عده از ساکنین که نیاز فوری بدرمان و بیمارستان دارند چیست ؟ درهرحال کلیه اهالی این منطقه از مقامات راه آهن تقاضای توجه بیشتری را داشتند که هرچه زودتر نسبت به باز کردن مسیر خیابان ابتدائی اقدام نمایند .

کوی شاه

جلسه شورای محلی کوی شاه بریاست آقای ستار بخارائی و با حضور آقایان حکاك . ذوالفقاری . عباسی . فتحی‌زاده . شادخواه . رضا باغی . اردلان تشکیل شد

رئیس شورا گفت :بطوریکه آقایان اطلاع دارند شهرداری تهران هفته گذشته از این کوی بازدید کرد ودر این بازدید دستورات جامعی برای حفظ بهداشت وآسایش ساکنین کوی صادر نمود .

وی همچنین گفت که انتقال کوره ها موجب تامین آسایش ساکنین کوی‌شاه خواهد شد .

وتقاضا کرد که دراین مورد اقدامات جامعی صورت‌گیرد یکی‌از اعضا گفت که دستور شهردار تهران مبنی بر ساختمان گرمابه دراین کوی باید قبل از شروع فصل زمستان اجرا شود و قرار شد شورا شرحی در این‌باره بشهرداری بنویسد در خاتمه شورا انتشار ده‌هزارمین‌شماره‌روزنامه اطلاعات را تبریك گفت .

تقاضای انجمن کوی وحیدیه

جلسه رسمی شورای محلی پلاك ۶۹۷۴ کوی وحیدیه در منزل آقای هدایتی باحضورآقایان حاج‌سادات- هدایتی-نوری -جاویدان - کلانتری - مزلقانی - اربابی - مبره - علی اکبرزاده - وارطان وعده زیادی از اهالی محل تشکیل شد آقای هدایتی دبیر شورای محلی گزارش اقدامات هفته قبل شورا و نتیجه ملاقاتهائی راکه باشهرداری و فرهنك استان در باره آب و جدول بندی و تاسیس دبستان‌ودبیرستان شده بود به اطلاع اعضاء شورا رساند آقای نوری در باره عدم انجام تعهدات شهرداری صحبت نمود واضافه نمود که باید اعضاء شورا بیشتر فعالیت نموده و مرتبا کارها را تعقیب نمایند آقایان سادات - جاویدیان - در باره بی آبی محل صحبت نموده و گفتند باز اکنون در بعضی نقاط پلاك ۶۹۷۴ مدت هفتاد الی هشتاد روز است که آب نرسیده واهالی در فشار و مضیقه هستند ومعلوم نیست شهرداری واداره آب که قبلا دو روز از آب مبارك آباد و لویزان را برای مشروب ساختن پلاك ۶۹۷۴ اختصاص داده بودند بچه علت آنرا قطع نموده و باعث ناراحتی مردم گشته‌اند آقای کلانتری اظهار داشتند مامورین شهرداری اخیرا زباله را در کنار منازل جمع آوری وباعث زیاد شدن حشرات ومگس شده‌اند و بدین وسیله ناراحتی اهالی را فراهم آورده‌اند خوب است شهرداری باین موضوع عطف توجه کرده و دستورات لازمه را صادر نماید .

آقای هدایتی گفت انجمن از شهرداری تقاضا های بشرح زیر کرده است :

۱ـ حفر چاه عمیق که تشریفات قانونی آن تمام شده . ۲ـ جدول بندی خیابانها ۳ـ اسفالت خیابانها . ٤ـ تاسیس درمانگاه ٥ـ تاسیس دبیرستان دخترانه و پسرانه ٦ـ ایجاد ساختمان مدارس که زمین آن از طرف بانك ساختمانی واگذار شده واکنون مدت ٥ سال است که وزارت فرهنك اقدام به ساختمان ننموده است .

انجمن محلی شرق باغ‌صبا

سی ونهمین جلسه انجمن محلی شرق باغ صبا با حضور آقایان سلیمی پور - جواد قدیمی - محمود سلیمی - سرهنك شایسته - دکتر نیك نژاد - مصباح ثقفی - برادران نوبری - یوسفیان - میر پوریان - هاشمی و عده‌ای از محترمین در منزل آقای رکن الدین احمدی تشکیل گردید .

بدوا صورت جلسه قبل قرائت وتصویب گردید. آقای سلیمی‌پور رئیس انجمن متن تلگراف واصله از ریاست دفتر مخصوص شاهنشاهی حاکی از خشنودی خاطر ملوکانه را از ابراز احساسات انجمن در اختیار انجمن قرار داد ودراین جلسه موضوع کمی پاسبان - کمی پارکینك - انسداد خیابانها در نتیجه تصادفات رانندگی از نظر جنبه عمومی آن مطرح ومورد مذاکره قرار گرفت و برای رفع مشکلات مزبورنظریاتی نیز از طرف حضار ابراز گردید و بر رویهم انجمن وظیفه خود دانست بمنظور همکاری صمیمانه با دولت هرگونه پیشنهادی که بنظر اعضاء برسد وانجمن آنرا مفید تشخیص دهد در اختیار دولت قراردهند.

درنتیجه مذاکرات مفصل انجمن‌باین نتیجه رسیدکه ساختن‌پارکینك های چند طبقه در مراکز پر جمعیت شهر واجرای مقررات بیمه‌اجباری وسائط نقلیه از کار هائی است که ممکن است انجام آن مفید ومورد توجه دولت واقع گردد و بعلاوه راجع به کمی پاسبان نیز نظریاتی ابراز گردید وقرار شد در نامه‌ای که‌در خصوص مسائل مذکور عنوان آقای نخست وزیر نوشته‌میشود به‌نظرات مربوطه بکمی پاسبان نیز اشاره شود .

دراین موقع شکایات واصله در خصوص عوارض برق و اسفالت و آب موضوع تصویب نامه هیئت وزیران مطرح و مورد مذاکره قرار گرفت بموجب این تصویب نامه برای طبقه معینی از ساکنین تهران که مقیم بین حد فعلی و حد نهائی لوله کشی می باشند عوارض برق واسفالت بطور استثنائی بر قرار شده است قرار شد دراین مورد نیز شرح لازم به نخست وزیری نوشته شود .

عریضه سرگشاده

پیشگاه بندگان اعلیحضرت همایون شاهنشاه محمدرضاشاه پهلوی شاهنشاه محبوب و رعیت‌نواز

کار کنان سازمان بیمه های اجتماعی کارگران که به پیروی از منویات ذات اقدس ملوکانه تمام هم و غم خودرا مصروف بهبود وضع کارگران نموده ودر راه آسایش آنان راحتی را برخود حرام کرده و با انواع ناملایمات و امراض روبرو می شوند انتظار عطف توجه ملوکانه را دارند .

اعلیحضرتا از آنجائی که خاطر خطیر ملوکانه پیوسته‌متوجه رفاه حال تمام طبقات به خصوص کارمندان زحمتکش می باشد ودراین مورد پیوسته دستورات موکدی بمسئولین امرصادر می فرمایند این‌است که جان نثاران کار کنان بیمه های اجتماعی درصدد رفع یکی از مشکلات عمده زندگی خود که همانا موضوع تهیه مسکن می باشد در مقام استدعا بر آمده تاامر و مقرر فرمایند مانند سایر کارمندان دولت از زمین های اطراف تهران برای جان نثاران درنظر گرفته‌شود.

شاهنشاها به مسئولین وزعمای سازمان دستور فرمایند که با پرداخت وام طویل المدت به کارمندان سازمان‌جهت تامین مسکن موافقت وباقساط طویل المدت مبلغ پرداختی رااز حقوق ماهانه کسر نمایند تا کارگران باخاطر آسوده بتوانند در ظل عنایات و توجهات مخصوص آن شهریار رعیت نواز به خدمت خود بیش از پیش ادامه دهند وامیدی به آتیه و تامین آسایش خود وچندین هزار عائله تحت تکفل خویش راداشته باشند . جان نثاران :

۱ـ کارمندان وخدمتگزاران سازمان بیمه های اجتماعی سرپرستی شعب استان تهران

۲ـ پزشکان وکار مندان وخدمتگزاران شعبه شماره ۲ جنوب

۳ـ پزشکان وکارمندان وخدمتگزاران آزمایشگاه مرکزی و درمانگاه ریوی .

٤ـ پزشکان و کارمندان و خدمتگزاران شعبه شماره ۱ مرکزی

٥ـ پزشکان وکارمندان شعبه شماره ۳ شوش

٦ـ پزشکان وکارمندان وخدمتگزاران نمایندگی کوره ها

۷ـ پزشکان وکارمندان خدمتگزاران نمایندگی دخانیات

۸ـ پزشکان وکارمندان وخدمتگزاران شعبه شهر ری

۹ـ پزشکان و کارمندان شعبه کرج

۱۰ـ کارمندان وخدمتگزاران اداره آمار و حسابهای احتمالی واداره حقوقی .

۱۱ـ پزشکان و کارمندان و پزشکیاران و خدمتگزاران بیمارستان شماره ۱ هدایت

۱۲ـ پزشکان و کارمندان وپزشکیاران و خدمتگزاران‌بیمارستان پانصد تختخوابی شماره ۲

۱۳ـ پزشکان و کارمندان و پزشکیاران وخدمتگزاران بیمارستان شماره ۳ سرخه حصار

۱٤ـ کارمندان و خدمتگزاران مرکزی سازمان بیمه های کارگران

آ ـ ۱۹۷۹۸

انجمن زرتشتیان تهران

این‌انجمن پنجاه وسه ساله چه خدماتی برای سی‌هزار زرتشتی انجام داده است؟

از آموزشگاههای زرتشتیان تاکنون ٤۱۱٦ دختر و٤٥۳۰ پسر زرتشتی ومسلمان ومسیحی وکلیمی فارغ‌التحصیل شده‌اند

دیروز در «تهران پارس» پرده از پیکره شاهنشاه گرفته شد .

لابد میدانیدکه تهران پارس را زرتشتیان آباد و دائر کرده‌اند . اما شاید در باره انجمنی که بنام«انجمن - زرتشتیان» فعالیت میکند چیزی بعرضتان نرسیده باشد. در زیر با انجمن زرتشتیان تهران آشنا میشوید .

انجمن زرتشتیان تهران درسال ۱۲۸٥ خورشیدی یعنی درحدود ٥۳ سال قبل بمنظور سر پرستی و اداره امور اجتماعی و نگاهداری حفظ مدارس و آموزشگاههای زرتشتیان و انجام امور مختلف‌خیریه جهت‌طبقات‌بی‌بضاعت .تشکیل گردید. این انجمن‌تاکنون‌خدمات زیادی برای سی‌هزار نفر زرتشتیان ایران انجام‌داده‌است‌دبستانهاودبیرستانهای منظم و مجهز زرتشتیان علاوه بر تدریس و تعلیم علم وهنر بدانش - آموزان و فرزندان زرتشتی دهها هزار جوان و کودك غیر زرتشتی را پرورش داده‌است .

مطابق اساسنامه برای انتخاب اعضاء انجمن زرتشتیان تهران هر دوسال یکبار انتخابات عمومی‌صورت میگیرد و نمایندگان و معتمدین طبقات مختلف دراین انتخابات شرکت نموده و با دادن رای مخفی نمایندگان و اعضاء انجمن‌مرکزی را انتخاب میکنند .

انجمن زرتشتیان ایران درکلیه کار های این حمایت در نقاط‌مختلف کشور نظارت دارد .

فعالیت انجمن زرتشتیان ایران بخصوص در نواحی کرمان و یزد که تعداد نفوس زرتشتیان بیشتر میباشد بیشتر بچشم میخورد .

بودجه های لازم

اقلیت زرتشتی‌ایران که ازایرانیان اصیل میباشند در امور خیریه و عام المنفعه با علاقه خاصی همیشه پیش قدم بوده است . بخصوص اشخاص متمول و شرافتمندزرتشتی کمکهای موثری بانجمن زرتشتیان میکنند .

قسمت عمده مخارج انجمن‌خرج مدارس زرتشتیان میشودعلاوه براین انجمن زرتشتیان‌با کمکهای‌بی‌دریغ زرتشتیان خیر خواه درمانگاهی مجاور معبد زرتشتیان واقع در خیابان نادری خیابان‌فیروز بهرام ایجاد کرده‌است که بیماران بی - بضاعت زرتشتی جهت درمان به آن مراجعه میکنند مسافرخانه یا پذیرشگاه پارسائی که در کنار معبد قرار دارد نیز مورد استفاده مسافرین زرتشتی قرار میگیرد .

دراین پذیرشگاه وسائل آسایش و خوردو خوراك بمسافرین بی‌بضاعت که جا و مکانی در تهران ندارند داده میشود اغلب این مسافرین را زرتشتیان تشکیل میدهند که از هندوستان و یا شهرستانهای یزد و کرمان برای بازدید از اقوام‌خود بتهران می‌آیند .

سازمان زنان

کتابخانه انجمن زرتشتیان نیز همیشه مورد استفاده طبقات وافراد مختلف قرار میگیرد .

این کتابخانه بخصوص از نظر کتب قدیمی و خطی بسیار غنی است .

سازمان زنان زرتشتی که تحت نظرانجمن‌زرتشتیان مشغول کاراست امور مورد احتیاج بانوان ازقبیل خیاطی و بافندگی گلدوزی و طباخی و غیره به بانوان ودوشیزگان زرتشتی می‌آموزد .

در حال حاضر انجمن زرتشتیان ایران دارای ۲۳ نفر عضو میباشد که عبارتند از :

آقایان ارباب رستم گیو نمایندگان مجلس شورای‌ملی ، دکتر اسفندیار یگانگی رئیس ، سهراب سفرنك دبیر انجمن اردشیر موبد رئیس سازمان جوانان ، ارباب‌رستم‌آبادیان وفادار تفتنی ،خدا دادفرهومند ، مهندس سام کرمانی ، شاهجهان گودرز ، فریدون زرتشتی ، رستم پارسائی ، دکتر اردشیر شهریاری وعده ای دیگر .

فعالیت و کار :

از آموزشگا ههای زرتشتیان ازبدوتاسیس تاکنون جمعا ٤۱۱٦ دختر و ٤٥۳۰ پسر اعم اززرتشتی و مسلمان و مسیحی و کلیمی‌فارغ‌التحصیل شده‌اند .

زرتشتیان ایران جز بکار وفعالیت و امور خیریه توجهی ندارند اخیرا نیز از طرف شاهنشاه و دولت‌برای باز گشت عده‌ای از زرتشتیان‌ایرانی که براثر پیش آمد های ناگوار تاریخی‌به هندوستان و کشور های مجاور دیگر عزیمت نموده اند دستوراتی داده شده و اقداماتی صورت گرفته است و پارسیان زرتشتی در هندوستان دارای قدرت و ثروت زیاد میباشند و شخصیت های پارسی پست های حساس در هندوستان بعهده دارند .

یکی دیگر از اقدامات مفیدانجمن زرتشتیان ساختن خانه برای‌افراد زرتشتی است .

محل این ساختمانها که بنام‌کوی زرتشتیان ، نامیده خواهد شد در جنوب باغ فرح‌آباد میباشد و مدیریت عامل‌آنرا آقای اردشیر - موبد بعهده دارد .

پرده‌برداری از مجسمهٔ شاهنشاه در تهران پارس

آقای دکتر اقبال نخست‌وزیر دیروز عصر از مجسمه شاهنشاه در میدان تهران پارس پرده‌برداشت

سخنی چند پیرامون فعالیت‌های عمرانی مردانیکه شعار زندگی خودرا برپایه شعارهای جاویدانی گفتارنیك ـ کردارنیك ـ پندارنیك بنا نهاده‌اند

درمراسم باشکوهی که دیروز بخاطرپرده‌برداری از مجسمه شاهنشاه در تهران پارس برگذار شد اعضاء هیئت دولت ـ گروه‌کثیری از رجال ـ معاریف ـ افسران ومعتمدین‌محلی‌حضور بهم‌رسانیده‌بودند

ساعت شش بعد از ظهر دیروز بزرگترین میدان زیبای شهر تهران پارس گشایش یافت و از مجسمه شاهنشاه که بطرز زیبائی در این میدان نصب شده است‌پرده برداری گردید .

در این‌مراسم باشکوه هزاران نفر از مردم پایتخت حضور داشتند و فریاد ها وغریو های شادی فضای این منطقه عظیم و وسیع‌را پر کرده بود .

حضور وزراء

بنابدعوت موسسین سازمان‌آبادانی تهران پارس از ساعت پنج بعد از ظهر دیروز بتدریج آقایان وزراء نمایندگان مجلسین ، امراء و روسای ارتش وشهربانی‌وژاندارمری کل کشور ، روسای انجمن های محلی چند تن ازنمایندگان خارجی در میدان بزرك وزیبای «هرمز» تهران پارس اجتماع کردند .

در میان مدعوین آقایان مهندس اشراقی وزیر پست و تلگراف ، دکتر کاسمی وزیر مشاور ،رحمت اتابکی وزیر کشور ، بهبهانیان سرپرست املاك پهلوی مهام‌شهردار تهران ،تیمسار سپهبد علوی مقدم رئیس شهربانی کل کشور ،دکتر معتضدی معاون وزارت بهداری ، فاضل سرجوئی مدیر کل ثبت ، حضور داشتند .

استقبال کم نظیر

خیابانهای مسیر باپرچمهای زیبای ایران آراسته شده بود ، فواره‌های میدان ، چراغهای بزرك و نورافکن های قوی ، محوطه «میدان‌هرمز»را بطور زیبائی تزئین کرده بود .

موسسین سازمان آبادانی تهران پارس که در ابتدای میدان اجتماع کرده بودند و از مدعوین استقبال وپذیرائی میکردند .

مجسمه شاهنشاه در زیر پرچم بزرك وزیبای ایران پنهان شده‌بود.

در کنار مجسمه یکدسته موزیك نظامی بنواختن مارش‌های مختلف مشغول بودند هزاران نفر ازساکنین تهران پارس ، تهران نو ونارمك‌و اطراف در کنار خیابانها و میدان اجتماع کرده بودند و هر لحظه نسبت بشاهنشاه وتازموارد‌ین ابراز احساسات میکردند .

دوهزار صندلی که در محوطه‌میدان قرار داده شده بود بوسیله مدعوین که از طرف موسسین‌سازمان‌آبادانی تهران پارس دعوت شده بودند پر شده بود .کلیه مدعوین با بانوان خود شرکت کرده بودند .

پندار نیك

مجسمه چهارسرباز که در اطراف مجسمه بپاسداری ایستاده بودند جلوه خاصی بمیدان میداد .

تابلوی بزرگی که معرف نیت و نظر موسسین سازمان آبادانی‌تهران پارس بود در کنار میدان بیش از همه جلب توجه میکرد .

بروی این تابلو نوشته شده بود.

«پندار نیك ، گفتار نیك ،کردار نیك» .

حضور نخست وزیر

ده دقیقه بساعت شش مانده بودکه اتومبیل نخست‌وزیر در میدان‌هرمز توقف کرد .

غریو شادی وابراز احساسات مردم فضای میدان (هرمز) را پر کرد ، مردم فریاد میزدندزنده بادشاهنشاه در این هنگام نخست وزیر مورد استقبال نمایندگان زرتشتیان قرار گرفت .

آقایان ارباب رستم گیو رئیس انجمن زرتشتیان ونماینده‌مجلس شورایملی وارباب‌وفادارتفتی‌واردشیر موبدو رستم مرزبان ازنخست‌وزیر استقبال کردند و بایشان تبریك گفتند .

نخست‌وزیر با دقت‌باطراف نگاه میکرد واینهمه فعالیت عمرانی‌را که درمدت کوتاهی در گوشه ای از تهران بوسیله عده ای از افراد خیرخواه صورت گرفته بود میستود در اینموقع بااجازه‌آقای‌نخست‌وزیر آقای سفرنك رئیس دبیرخانه‌انجمن زرتشتیان گزارشی باین‌شرح‌قرائت کرد .

در جشن پرده برداری از خجسته پیکر اعلیحضرت همایون محمدرضا شاه پهلوی شاهنشاه محبوب و دادگستر ایران در تهران پارس

جناب آقای دکتر اقبال‌نخست‌وزیر معظم ،سروران ارجمند ، بانوان و آقایان گرامی

موسسین سازمان آبادانی تهران‌ـ پارس مفتخر و سر افراز هستند که به پیروی از منویات عالیه‌اعلیحضرت همایون محمد رضا شاه پهلوی شاهنشاه جوانبخت و دادگسترایران وبمنظور اجرای وظیفه شاهدوستی ومیهن پرستی که از وظایف مسلم ملی و مذهبی ما میباشد در مدت چهارسال متوالی با کوشش وفعالیت مداوم وشبانه روزی در گوشه ای از پایتخت کشور شاهنشاهی و سرزمین آباء و اجدادی خودشالوده یك شهر مدرن و جدید را دربیابانی خشك و نا مسکون پی ریزی‌نموده وتهران پارس فعلی را بوجود آورده اند .

سازمان تهران پارس افتخاردارد که با توجهات و عنایت اعلیحضرت همایون شاهنشاهی و با نیروی‌حس وظیفه شناسی وعشق و علاقه خدمتگزاری در راه عمران وآبادی ایران عزیز در احداث تاسیسات‌و ساختمانهای عام المنفعه که ازکارـ های اولیه وضروریات مسلمه یك شهر مدرن و جدالتاسیس است بشرح زیر توفیق حاصل‌نموده‌اند .

۱ـاحداث و تنقیه ۶رشته قنات جدیدوقدیم‌وحفر۷حلقه‌چاه‌عمیق با منابع متعدد برای تامین آب‌مشروب مورد مصرف تهران پارس .

۲ـتاسیس کارخانه بزرك برق با قدرت ۵هزار کیلوات .

۳ـاحداث در حدود سیصد هزار متر مربع خیابان اسفالته .

۴ـاتمام ۲۵۰ هزار متر جدول‌بندی آب خیابانها ونهر ها .

۵ـزیر سازی برای اسفالت ۱۲۰ هزار متر مربع خیابان که بزودی اسفالت آنها شروع خواهد شد .

۶ـانجام ۱۱۱۰۰۰ متر مربع خاکبرداری برای احداث میادین‌و خیابانها .

۷ـساختمان ۶۲۰ خانه وویلای بزرك وکوچك که اکنون ۴۲۲ خانواده ساکن میباشند ازهمکاری وهمفکری وحسن رفتار این خانواده های شریف ساکن تهران پارس‌که در واقع در حکم یك خانواده بزرك ودر زمره دوستان و یاوران مامی‌ـ باشند بی نهایت سپاسگزاروقدردان میباشیم .

۸ـساختمان‌یکدستگاه گرمابه مجهز و مدرن و یك آرایشگاه درجه ۱برای‌تامین‌احتیاجات‌ساکنین فعلی تهران پارس .

۹ـتاسیس یك کارخانه یخ سازی که روزانه ۴۰ تن یخ تولیدمینماید.

۱۰ـایجادسرویس‌مرتب اتوبوسرانی که‌اخیرا شرکت واحداتوبوسرانی جایگزین سرویس‌اتوبوسرانی‌تهران پارس گردیده وامیدواریم رضایت ساکنین تهران پارس را فراهم نمایند .

۱۱ـ تاسیس یك کارخانه‌اسفالت سازی که در هر ساعت ۱۸ تن اسفالت تهیه و آماده مینماید .

۱۲ـاحداث یك استخر بزرك بگنجایش ۶۲ هزار متر مکعب و استخر کم عمق دیگری بمنظور قایقرانی که در حال حاضر ده دستگاه قایق در آن مشغول بکار میباشد .

۱۳ـاحداث جاده وخیابان قوچك که با صرف هزینه سنگین و با شکافتن گردنه ها میسر گردیده‌و جاده مازندران را بجاده لشگرك‌و شمیرانات چندین کیلو مترنزدیك ساخته است .

۱۴ـ احداث دبستان ۱۲کلاسه (باشعب) و متعلقات آن ازدهش جناب آقای ارباب رستم‌گیو .

۱۵ـ احداث ۹میدان بزرك وزیبا که یك میدان آن همین میدان است که خجسته پیکر اعلیحضرت همایون محمد رضا شاه پهلوی شاهنشاه والاتبار و دادگسترایران درآن نصب و دراین ساعت‌بدست مبارك جناب آقای دکتر اقبال نخست‌وزیر محبوب و دانشمند ایران پرده‌برداری خواهد شد و درمیدان بزرك دیگری نیز که درقسمت شمالی این میدان واقع شده بزودی خجسته‌پیکر شاهنشاه فقید اعلیحضرت رضاشاه کبیر بنیان‌گزار ایران نوین زینت‌بخش آن خواهد گردید و میدانهای دیگر نیز در دست ساختمان است .

۱۶ ـ انجام متجاوز از ۴۲۰۰۰ متر کابل‌کشی فشارقوی وضعیف وسیم‌کشی برق مسی درحدود۴۱ تن .

۱۷ـ ساخت ونصب ۳۱۵۰ عدد تیر سیمانی و فلزی برق .

۱۸ـ نصب ۶۰۰ دستگاه تلفن خودکار .

۱۹ ـ ایجاد ۱۰ پست ترانسفور ماتور برق .

۲۰ـ ایجاد کانالهای متعدد در چهارراهها و میادین برای‌برسی و تعمیرات لوله وکابل‌کشی وراه آب و غیره که درموارد نیاز از اتلاف وقت و هزینه بمقدار قابل توجهی خواهد کاست .

کارهائی که در دست اقدام است

۱ ـ ساختمان یك هنرستان بزرك و مجهز در زمینی بمساحت ۳۲هزار متر مربع که توسط شرکت سهامی پلدشت در دست ساختمان است .

۲ـ ساختمان یك سینمای‌بزرك صحرائی بارستوران جنب آن‌که در زمینی بمساحت ۴۲۰۰۰ متر مربع بناگردیده وشرکت‌سهامی پلدشت ساختمان آنرا عهده‌دار است که درآتیه نزدیکی مورد استفاده ساکنین پایتخت قرار خواهد گرفت .

۳ـ ساختمان یك کازینوی‌بزرك ومجهز درمساحت ۳۰هزار متر مربع که همه‌گونه وسائل‌استراحت وتفریح درآن برای مهمانان‌خارجی پیش‌بینی شده‌است و تاپایان‌سال ۱۳۳۸ مورد استفاده قرارخواهد گرفت .

۴ـ ساختمان کافه‌رستوران‌بزرك و آبرومند درکنار استخر زیبای تهران‌پارس و باغ بزرك و زیبای کودکان با جدیدترین وسائل تفریحی اطفال که نزدیك باتمام است و بعلاوه درآتیه نزدیك دبستان دیگر و دبیرستان های دخترانه و پسرانه و ورزشگاه از دهش جناب آقای رستم‌گیو و بیمارستان از همت جمعیت ۱۷دی و خانه‌ها و ساختمانهای‌عام‌المنفعه دیگر از طرف سازمان آبادانی تهران پارس ساخته خواهد شد که چون معرف سازمان آبادانی تهران پارس عمل و کارش بوده وخواهد بود از تشریح و طول‌کلام خودداری نموده و امیدواریم با توجهات و عنایات خاص پدرتاجدار والاتبار و با کمك دولت معظم شاهنشاهی و شهردار محترم‌تهران وپشتیبانی هم‌میهنان گرامی‌بیش از پیش درعمران و آبادی تهران پارس توفیق نصیب‌گردد . اینك با عرض سپاسگزاری از مراحم‌و عنایات شاهنشاه محبوب ودادگستر که بزرگترین افتخار را نصیب تهران پارس فرموده‌اند و با تشکر از جناب آقای نخست‌وزیر و سروران معظم وبانوان وآقایان ارجمند که باتشریف‌فرمائی خود دراین مجلس فرخنده موجبات مباهات و سرافرازی مؤسسین سازمان آبادانی تهران پارس را فراهم نموده‌اند از جناب آقای دکتر اقبال نخست‌وزیر معظم خواهشمند است با دست مبارك از خجسته پیکر شاهنشاه عظیم‌ـ الشان ایران پرده‌برداری فرموده و چشم و دل همه را روشن و شاد فرمایند .

پاینده ایران ـ جاویدشاهنشاه

گزارش آقای سفرنك در میان ابراز احساسات شدید مردم و مدعوین پایان یافت .

سپس آقای نخست وزیر باقیچی طلا نوار مخصوص‌را قطع کردند وبنام نامی اعلیحضرت همایون شاهنشاهی ازمجسمه زیبای‌شاهنشاه مراسم پرده برداری بعمل آمد .

این مجسمه زیبا پیکراعلیحضرت همایون شاهنشاهی را سوار بر اسب نشان میدهد که‌باطرزبسیار زیبائی توسط استاد رحیم زاده ارژنك ساخته شده است .

افتخار تهران پارس

پس‌از نوار و پرده برداری از مجسمه شاهنشاه آقای نخست‌وزیر داخل محوطه میدان شدند در این موقع خانم علوی یکی از سکنه تهران پارس نیز اظهاراتی نمود که مورد توجه حضار قرار گرفت خانم علوی گفت :

کلاه گوشهٔ دهقان به‌آفتاب‌رسید که‌سایه‌برسرش افکندچون‌توسلطانی

امروز تهران پارس را عظمت و جلال‌و افتخار نصیبی‌به کمال‌است از امروز در دلهای ایرانیان پاك نژاد این بوم و بانیان صالح و با اراده این آبادانی نور امیدی بس عالی ودرخشان تابنده است این خدمتگذاران روش‌عمران و آبادی را از شاهنشاه فقید رضا شاه‌کبیر آموخته‌اند ،که باپایه صحیح و برنامه‌منظمی دقیقه‌ای‌از خدمت و فعالیت غفلت ندارند و به پیروی‌از نیات پاك وافکار نیك اعلیحضرت همایون محمد رضا شاه پهلوی شاهنشاه هنر پرور ورعیت دوست در آبادانی این قطعه خاك تهران پارسش نام نهاده‌اند با کوشش خستگی ناپذیر تا سرحد امکان همت گماشته‌اند وامیدوارند که‌با هدایت ومراحم ملوکانه آبادی این نقطه بسرحد کمال برسد .

الحق زحمات دائمی حسن سلوك وهم‌آهنگی این بانیان میهن‌پرست که‌شعارشان پندارنیك ،گفتارنیك کردار نیك است موجب کمال تحسین و امیدواری می باشد .

من بنده مکرر بچشم خود دیده‌ام که چگونه در کاشتن درخت های خیابان و آبیاری آنها استقامت بکار برده وبعوض هردرختی که بعضی تفریح کنندگان غافل از بی‌اعتنائی شکسته‌اندبا عشق وعلاقه نهال تازه کاشته‌اند و پیوسته گلها وچمن های پایمال شده بی‌انضباطی را باشوقی وافر مرمت و اصلاح کرده‌اند وبااین حال بی‌نهایت‌راضی وخوشحال هستند که‌در نتیجه فراهم نمودن وسائل گردش توده مردم توجه وعلاقه آنهارا برعایت انضباط و حفظ نظافت نسبت بمسال قبل چندین برابر بیشتر نموده‌اند البته این بهبودی وضع علاوه برپیشرفت اخلاقی توده‌بیشتر مرهون مراقبت ها ی‌مداوم پاسگاه ژاندارمری تهران پارس و سایه امنیت می باشد .

واینجانب بی نهایت خرسندم که امروز لیاقت این افتخار بزرك‌دست داده است که‌باحضور جناب آقای دکتر منوچهر اقبال نخست وزیر دانشمندوباتقوی که‌مشوق‌خدمتگزاران صالح بوده و همواره برای سعادت ونیك‌بختی‌ملت نجیب‌ایران سعی بلیغ دارند از بانیان محترم این آبادانی که خدمتی بسزا انجام داده صمیمانه تشکر نماید .پاینده باد ایران ـجاوید باد شاه ـزنده باد ملت بزرك ایران

عقیده شهردار

از آقا ی مهام شهردار تهران سئوال کردم که عقیده شما در باره اقدامات عمرانی و فعالیت‌هائی که در تهران پارس شده است چیست ؟

شهردار تهران گفت : رویهمرفته باید بگویم «تهران پارس‌خوب جائی است» بقول یکی از رفقا که از تهران پارس دیدن کرده است حتی دراروپاهم کمترمحلی مثل تهران پارس میتوان یافت . من امیدوارم در اطراف تهران ونقاط دیگری که در کنار پایتخت قرار دارد اقدامات عمرانی و کار های موثری نظیر تهران پارس صورت بگیرد وتهران پارس نمونه کار و کوشش شمرده شود .

در حدود ساعت شش و نیم بتدریج آقایان نخست وزیر و وزراء و نمایندگان مجلسین ورجال وشخصیت ها در حالی که ازتهران پارس و میدان زیبا و بزرك آن خاطره خوشی بذهن سپرده‌بودند، محوطه این شهر مدرن را پشت سر گذاشتند .

ولی مردم عادی که تهران پارس را بهترین محل خوش آب وهوا وتفریحگاه خود میدانند هرلحظه بیشتر باین منطقه هجوم می‌آوردند

تهران پارس اکنون مدرن‌ترین وزیبا ترین نواحی تهران است ، بزرگترین سینمای صحرائی تهران پارس که ۴۲ هزار متر وسعت‌دارد بزودی دراین شهر گشایش خواهد یافت .

کازینوی تهران پارس که از بزرگترین کازینو های خاورمیانه می باشد تا چند ماه دیگر آماده پذیرائی خواهد بود .

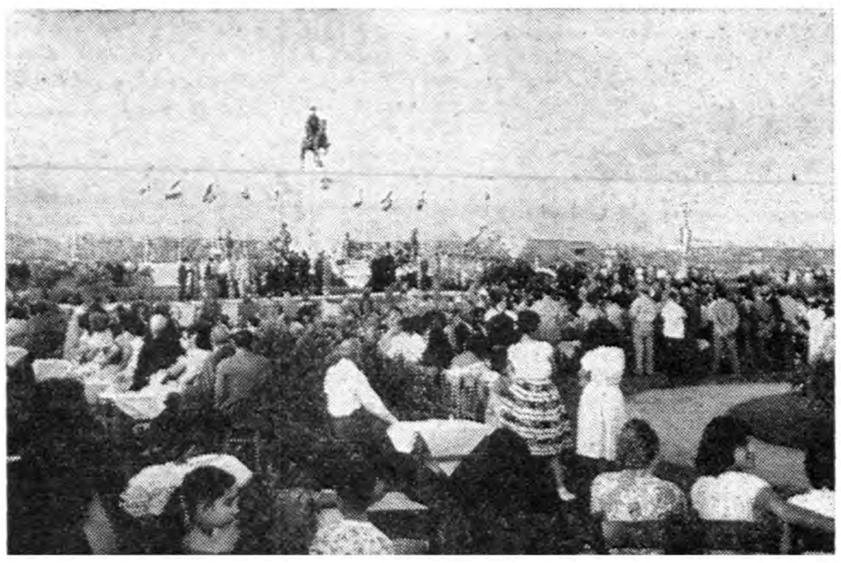

نموداری ازاجتماع مدعوین درمراسم باشکوه پرده‌برداری ازمجسمه شاهنشاه

پس‌ازقطع نوارسه رنك توسط آقای نخست‌وزیر پرچم ایران آهسته ازروی پیکرشاهنشاه بکنار رفت

لیوان‌شکن

ساخت چک اسلواکی

در چهار رنگ مختلف

با یکدفعه خرید لیوان بی شکن

همیشه از خرد لیوان بی نیاز خواهید بود

مراکز فروش: نتیجه حاجب الدوله احمد میرمنتقی و جواد نیلی و بلورفروشی های معتبر تهران و شهرستانها

Hildener

STAHL-RADIATOR

هیلدن

بزرگترین سازنده لوازم و رادیاتورهای حرارت مرکزی در سراسر جهان

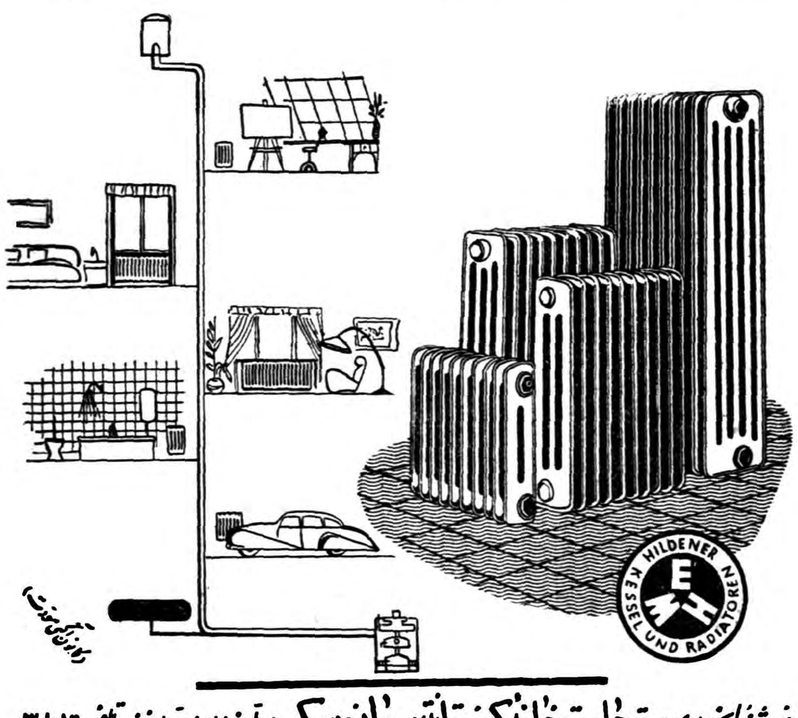

فروشندهٔ انحصاری: تجارتخانهٔ کنستانتین یانوسکی اول خیابان سوم اسفند ـ تلفن ۳۸۰۱۶

سرانجام

افسانه شمال

در سه سینمای بزرگ پایتخت بمعرض قضاوت افکار عمومی گذاشته شد

متروپل ـ تهران ـ اسکار

زیباترین هنرپیشگان محبوب شما درآغوش طبیعت دل انگیز شمال فیلمی بوجود آورده‌اند که ما قضاوت آنرا بعهده تماشاچیان محترم میگذاریم

هنرپیشه محبوب شما

اظهار کرد که دیگر درهیچ فیلمی شرکت نخواهم کرد و

افسانه شمال

آخرین هدیه من است

آگهی مناقصه خرید لوازم لوله‌کشی

اداره ساختمان بانك ملی‌ایران ۴۴قلم لوازم مربوط‌به لوله کشی ساختمان صندوق پس‌انداز ملی ازقبیل سه‌راه ـ زانو ـ لوله را برطبق صورت و مشخصاتیکه در دفتر این اداره موجود است از طریق‌مناقصه خریداری مینماید.

پیشنهاد دهندگان میتوانند قبلا صورت لوازم مذکور و شرایط مناقصه را ازدفتر ساختمان این‌بانك دریافت داشته و در صورت‌تمایل مبلغ ده‌هزار ریال‌بحساب شماره ۱۰۰۰۸ نزدشعبه فردوسی تودیع‌وقبض آنرا همراه پیشنهاد خودنموده وتاآخر وقت اداری روزسه شنبه ۳۰ شهریور ماه‌بدفتر اداره ساختمان تسلیم نمایند.

پیشنهادات واصله درساعت ده‌صبح چهارشنبه ۳۱ شهریورماه با حضور پیشنهاد دهندگان بازوقرائت خواهد شد و بانك در ردو قبول آنهامجاز میباشد.

۱ـ۳ — بانك ملی ایران

آ ـ ۱۹۸۶۴

آگهی مناقصه شماره ۱۵ مورخ ۶ر۶ر۳۸

اداره کل غله ونان مقدار۱۵۰۰ تن غله از شعیبیه به سیلوی اهواز را بمناقصه میگذارد پیشنهادات تا آخر وقت اداری روز ۲۴ر۶ر۳۸ قبول خواهد شد طالبین برای اطلاع از شرایط مناقصه‌بمحل‌اداره‌مراجعه‌نمایند.

آ ـ ۱۹۸۶۰ — اداره کل غله ونان

دست بزنید و شادی کنید

شاه دومادو راضی کنید ! که فورا بساط‌عروسی را فراهم و برای تجلیل‌و آبروی مجلس خوداز کارتهای دعوت جدید بنگاه بنفشه (آخر امیریه) تهیه نماید.

آ ـ ۱۵۱۲۳ — ۱ـ۲

اهالی محترم شهرستان قزوین

شرکت سهامی بیمه ایران یکی از بهترین مامورین خودرا که‌مدت شش سال در شهرستان یزد با قاطبه مردم تماس داشته و خاطره فراموش نشدنی در این شهر باقی گذاشته از ما گرفت و بماموریت آن شهرستان فرستاد آقای امیری از خدمتگذاران واقعی دولت و ماموریت ایشان در این شهرستان پیوسته همراه با صداقت وصمیمیت بود امضاء کنندگان زیر درهر حال با تاثر از این پیش آمد موفقیت ایشان را آرزو مینمایند و امیدوارند اهالی محترم شهرستان قزوین

مدیر کارخانه درخشان عباس ملکی ـ مدیر کارخانه اقبال‌روهنی ـ مدیر شرکت سهامی نساجان منشی زاده ـ مدیر کارخانه یزد باف رسولیان ـ مدیر کارخانه ریسکارعلوی طاهری ـ مدیر کارخانه جنوب ریسمانی ـ تجارتخانه مرشد ـ غلامرضا مرشد

آ ـ ۱۵۱۶۷

آگهی مزایده مال غیرمنقول

شش دانك یك قطعه زمین پلاك شماره ۲۸۵ فرعی از ۳۵۴۲ اصلی واقع‌در بخش ۱۱ شمیران خیابان برق فردوسی تجریش کوچه مسعود اواسط کوچه دست چپ بمساحت ۱۱۱۸ متر مربع که محدود است (شمالا بطول بیست و پنج متر بکوچه شش متری غربا بطول چهل و چهار متر ونیم بقطعه زمین سی و هفت تفکیکی جنوبا بیست و پنج متر بقطعه زمین ۳۹ شرقا بطول چهل و چهار ونیم بقطعه زمین ۳۵ حد فاصل با مجاورین خط مفروض مستقیم است) ملکی و متصرفی آقای محمود گودرزی فراهانی فرزند رمضانعلی که در قبال قسمتی از مطالبات نقدی بانك ملی ایران شعبه مرکزی بموجب دادنامه قطعی شماره ۸۷ـ۷ر۶ر۳۵ شعبه دوم دیوان کیفر برابر مقررات بسود بانك نامبرده بازداشت و از طرف کارشناس رسمی بمبلغ ۸۹۴۴۰۰ ریال ارزیابی گردیده است ظرف مدت سه ماه از تاریخ نشر این آگهی بمعرض مزایده گذارده میشود طالبین میتوانند درساعت ۱۰ روز دوشنبه ۱۵ آذر ماه ۳۸ تاآخر وقت اداری روز مزبور که در اجرای دادسرای دیوان کیفر تشکیل میشود در خرید شرکت نمایند مزایده از مبلغ ۸۹۴۴۰۰ ریال شروع‌و مورد مزایده بکسی که با حد اکثر قیمت خریدار باشد واگذار خواهد شد ونیز حضور پیشنهاد دهندگان درجلسه مزایده آزاد است .

آ ـ ۱۹۸۶۶ — رئیس اجرای دادسرای‌دیوان کیفر

اسمعیل روئین فر

هنگام بازدید حضرت شیخ راشدبن سعید از اصفهان

تجهیز و عظمت کارخانهٔ بزرگ ریسندگی و بافندگی شهناز اصفهان مورد تحسین قرار گرفت

حضرت شیخ راشدبن سعید حاکم دوبی و همراهان زحمات شبانه روزی آقای علی همدانیان مدیر کارخانه را ستودند و از محصول مرغوب و ماشین آلات مدرن این واحد عظیم صنعتی تمجید کردند

زیبائی ، لطافت و ارزانی پارچه‌های کارخانه شهناز اصفهان مورد توجه حضرت شیخ و همراهان واقع شد

درموقع بازدید حضرت شیخ‌راشد و همراهان از محصولات کارخانه شهناز صدای احسنت احسنت بلند بود وباقیافه‌هائی خندان ابراز شادمانی میکردند . آقای علی‌همدانیان درمورد ثابت‌بودن رنك وارزانی و دوام پارچه توضیحاتی میدهند

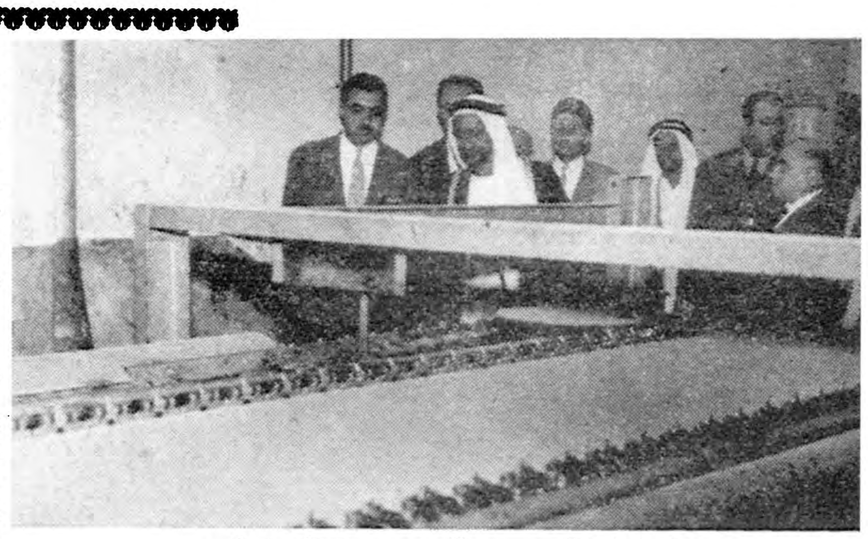

حضرت شیخ‌راشدبن‌سعید حاکم دوبی و همراهان از ماشین یکنواخت کننده پهنای پارچه دیدن میکنند

حضرت شیخ‌راشدبن‌سعید حاکم‌دوبی وسرکار سرهنك‌واثقی رئیس سازمان اطلاعات وامنیت استان‌دهم وآقای قراچورلو رئیس اداره‌کل کار وآقای علی‌همدانیان درموقع عبور از سالن بزرك بافندگی کارخانه دیده میشوند

آقای علی‌همدانیان مدیر کارخانه درموقع ورود حضرت شیخ‌راشدبن‌سعید حاکم دوبی‌وهمراهان خیرمقدم میگویند . دراین عکس سرکار سرهنك‌واثقی رئیس سازمان اطلاعات وامنیت استان دهم و آقای قراچورلو رئیس اداره‌کل‌کار نیز دیده میشوند

حضرت شیخ‌راشدبن‌سعید وهمراهان درموقع ورود به‌سالن‌موتورخانه دیده میشوند دستگاه عظیم تولیدبرق کارخانه مورد توجه حضرت‌شیخ و همراهان قرار گرفت

پارچه های ابریشمی سفید که مخصوص پیراهن مردانه است موردتوجه حضرت شیخ‌راشد و همراهان قرارگرفت آقای علی همدانیان مدیر کارخانه درباره موادخام این پارچه‌ها توضیحاتی‌میدهند

حضرت‌شیخ‌راشد و همراهان بایك علاقه خاصی پارچه‌های‌کوثری محصول کارخانه شهناز را مشاهده میکردند

پارچه‌های چلوار پیراهنی کارخانه شهناز روی ماشین مترکنی جلب‌توجه حضرت شیخ‌راشد را نمود متخصص کارخانه نیز توضیحاتی دراین باره بعرض میرساند

آقای علی همدانیان مدیر کارخانه شهناز درباره ماشین‌های‌حلاجی توضیحاتی به‌حضرت شیخ وهمراهان میدهند

شعف خاصی باو دست خواهد داد ومشاهده میکند که در گوشه ای از این مملکت کارخانه ماین‌عظمت وبزرگی وجود داردکه باعث‌سربلندی ایران وایرانی است .

حضرت شیخ راشدبن سعیدوهمراهان درموقع بازدید این سالن بزرك صنعتی باقیافه هائی بشاش و خندان باطراف نگاه میکردند وبا مشاهده اینهمه پیشرفت درامور صنعتی‌ابراز شادمانی میکردند .

بازدید از قسمت های رنگرزی و تکمیل پارچه ها

حضرت شیخ راشدبن سعید و همراهان پس ازعبور ازمیان کارگران بافنده کارخانه که نسبت بایشان ابراز احساسات میکردند از قسمت رنگرزی وتکمیل پارچه ها نیزدیدن کردند. همانطورکه خوانندگان گرامی اطلاع دارند پارچه پس ازاینکه از زیر ماشینهای بافندگی خارج شد احتیاج به شستشو ودرصورت لزوم احتیاج برنك آمیزی دارد .

دستگاه های عظیم شستشوی‌پارچه ها وبخصوص رنگرزی ونقشه زنی کارخانه شهناز که ازمدرن ترین دستگاه های نوع خود میباشدبسیار دیدنی وتماشائی است دراین قسمت پارچه هاپس ازشستشوی کامل در ماشینهای رنگرزی و نقشه زنی قرار گرفته بطوریکه ازیکطرف‌پارچه سفید داخل ماشین شده واز طرف دیگرآن پارچه گل زده ورنك‌آمیزی شده خارج میشود این ماشین های عظیم میتواند ۶الی۸ رنك بپارچه ها بدهد البته این پارچه ها برای مرتبه دوم شستشو شده وبرای عدل بندی حاضر میشود. رنگهای این پارچه‌ها ثابت بوده واز حیث لطافت وزیبائی- دوام وارزانی حریف سرسختی برای پارچه های خارجی است این قسمتی که یاد آور شدیم وبسیار تماشائی است بینهایت مورد توجه حضرت شیخ راشدبن سعید حاکم دوبی و همراهان واقع شد .

سالن ریسندگی وتهیه نخ

درسالن ریسندگی کارخانه شهناز که مورد بازدید حضرت شیخ و همراهان قرار گرفت سی هزار دوك ریسندگی مشغول کار است که روزانه پنجهزار بقچه ریسمان‌مختلف تولید میکند که مقداری ازاین‌بقچه های ریسمان مصرفی خود کارخانه وبقیه برای فروش ببازار فرستاده میشود. وتادوماه دیگر بااتمام‌نصب تعدادی ماشین ریسندگی دیگر که اکنون مشغول نصب آنها هستند میزان تولید ریسمان این کارخانه افزایش خواهد یافت .

حضرت شیخ راشدبن سعید حاکم دوبی وهمراهان پس از بازدید از قسمتهای ریسندگی و بافندگی - تکمیل پارچه ها- چاپ ونقشه زنی- رنگرزی وشستشو- خشك کن و اطو- مترکنی وعدل بندی ازنمایشگاه محصولات کارخانه شهناز دیدن کردند .

محصولاتی که مورد بازدید قرار گرفت انواع چیتهای گلدار- کودری- پارچه های پیراهنی- دبیت وفلانل و وبافندگی شهناز تاسال آینده‌احتیاج به برق زیادتری برای گردش این ماشینهای عظیم که برای اولین بار دراین کارخانه نصب شده‌است دارد.

سالن بزرك بافندگی

حضرت شیخ راشدبن سعید حاکم دوبی وهمراهان پس از بازدید از قسمت موتورخانه سالن بزرك‌بافندگی وتکمیل ودستگاه شستشو- نقشه زنی وغیره کافی‌نیست واجبارامقدار زیادی برق ازشرکت توربین(کارخانه برق اصفهان) خریداری میکند وبا توسعه روزافزونی که دراین کارخانه مشاهده میشود کارخانه ریسندگی

رامورد بازدید قراردادند و آقای علی همدانیان مدیر کارخانه باطلاع‌حضرت شیخ وهمراهان رسانیدندکه دراین سالن درحال حاضر ۷۰۰ دستگاه ماشین بافندگی‌مدرن‌که بطوراتوماتیك کار میکند مشغول کاراست و در آتیه نزدیك ۳۰۰ دستگاه ماشین بافندگی دیگر نصب خواهد شد خبرنگار اطلاعات که دراین بازدید حضور داشته اضافه میکندکه بدون تردید هربیننده‌ای وارد این کارخانه عظیم و بخصوص سالن بزرك ریسندگی آن میشود یك شوق و انواع‌پارچه های‌ابریشمی‌لباس زنانه و مردانه بودکه هرکدام درنوع خوداز لحاظ لطافت ودوام وارزانی بی‌نظیر است .

دراینجا آقای علی همدانیان مدیر کارخانه ریسندگی وبافندگی شهناز باطلاع حضرت شیخ‌وهمراهان رسانید که در این کارخانه ۱۶۰۰ نفر کارگر مشغول کار هستند که با خانواده های آنها بیش ازشش هزار نفر ازاین طریق امرارمعاش میکنند محصولی که روزانه ازاین‌کارخانه بدست می‌آید روزی یکصدو بیست هزار متر پارچه مختلف وپنجهزاربقچه ریسمان است که باتوسعه ایکه در نظراست این محصول افزایش‌خواهد یافت .

آقای علی همدانیان اضافه کرد در این کارخانه بهترین نوع مواد خام بکار برده خواهد شد وبا توجه متخصصین خارجی وایرانی و فوق وعلاقه ایکه کارگران این کارخانه درتهیه محصول بخرج میدهند این محصولات رابدست می‌آوریم‌وبطوریکه مشاهده مینمائید این پارچه هارقیب سرسختی برای محصولات ابریشمی وپنی خارجی است این کارخانه هیچوقت محصول موجود ندارد وقبلا پیش خرید میشود واینجانب درمقابل تمام این زحمات خو شوقتم که توانسته ایم محصولی ازاین‌کارخانه بگیریم که ایرانیها رااز خریدپارچه های خارجی بی‌نیاز سازد حضرت‌شیخ راشدبن سعید وهمراهان پس از بازدید ازنمایشگاه محصولات کارخانه شهناز آقای علی همدانیان مدیر کارخانه رامورد تشویق قرار دادند وزحمات ایشان رادراین باره ستودند ساعت شش وچهل وپنج دقیقه این بازدید خاتمه یافت .

های صنعتی وبخصوص صنایع‌نساجی ازکارخانه ریسندگی وبافندگی شهناز اصفهان دیدن کرد. دراین‌بازدید که باتفاق پسر وهمراهان ایشان و سرکار سرهنك واثقی رئیس‌سازمان اطلاعات وامنیت استان دهم صورت گرفت. ابتداآقای علی همدانیان مدیر کارخانه عظیم ریسندگی و بافندگی شهناز خیرمقدم گفته و سپس بازدید ازقسمت های مختلف کارخانه شروع شد .

برق کارخانه

بااینکه کارخانه‌ریسندگی وبافندگی شهناز اصفهان دارای چهار موتور برق قوی است معهذااین چهار موتور برق برای گردش تعدادماشین های ریسندگی و بافندگی ورنگرزی وسایر ماشین هائی ازقبیل‌خشك‌کن

فرهنگی

مؤسسه آماردانشگاه حساب تمام موسسات را دارد

کلیه فارغ‌التحصیلان مؤسسه آمار دانشکده علوم دربنگاههای دولتی وملی استخدام میشوند ـ کارمندان دولت هم‌میتوانند درموسسه آماردانشگاه تحصیل‌نمایند ـ بودجه موسسه آمار مستقل وافزایش مییابد

اخیرا دردانشکده علوم موسسه‌ای بنام موسسه آمار دانشگاه شروع بفعالیت کرده که‌درمدت کم‌اثرات نیکوئی داشته و سال آینده اولین دسته فارغ‌التحصیلان این موسسه پس‌از طی دوره دوساله خود وارد موسسات مختلفی خواهند شد که احتیاج بروش‌های جدید آمارگیری دارند خبرنگارما بامراجعه به‌آقای دکتر علی افضلی پور استاددانشگاه و رئیس موسسه آمار دانشگاه‌تهران رپرتاژ جالبی از تاریخچه ووضع این موسسه تهیه کرده که بنظر خوانندگان عزیز میرسد :

دردنیای متمدن کنونی علم آمار باندازه‌ای کسب اهمیت کرده است که تصور نمیشود که‌دیگر کسی درباره لزوم آمارهای متنوع ومطالعه علمی آنها تردید داشته باشد در ایران چندسالی است که سازمانهای مختلف دولتی و غیر دولتی احتیاج شدید خودرا به‌آمار واستفاده از آن احساس کرده‌اند ودرنتیجه از دانشگاه تهران تقاضا کردند که برای آنان کارمندانی که‌در قسمت های مختلفی عملی وعلمی آمار تحصیل داشته باشند تهیه نمایند بدین منظور دانشگاه تهران برای تدریس آمار عملی وعلمی‌موسسه‌آمار که وابسته بدانشکده علوم میباشد تاسیس کرد منظور اصلی این موسسه دردرجه اول تربیت آمار شناسانی‌است که بتوانند درمسائل گوناگون علمی آمار مطالعه و تحقیق کرده و نیازمندیهای‌آماری سازمانهای مختلف کشور رابرآورند و بعلاوه آمار گرانی که از عهده کار آمارگیری‌برآیند نیز تربیت نمایند .

از اواخرسال ۱۳۳۶ میان‌دانشگاه تهران وسازمان برنامه یك رشته مذاکرات ومکاتبات صورت‌گرفت وبالاخره قرار شد که سازمان‌برنامه هرسال در حدود دومیلیون ریال اعتباری که برای آمار عمومی وزارت کشور درنظر گرفته بموسسه آمار دانشگاه تهران اختصاص‌دهد اساسنامه موسسه آمار اواخرمهرماه درشورای دانشگاه تصویب شد و درآبان ۱۳۳۷این موسسه رسما شروع بکار کرد .

رشته‌های تحصیلی

آقای دکتر افضلی پور در پاسخ این سئوال که‌موسسه آمار چند رشته‌دارد چنین گفت :

این‌موسسه فعلادارای دورشته تحصیلی است ،اول رشته آمار گیری که شرط ورود به‌آن داشتن گواهی‌نامه سال ششم ریاضی یا طبیعی است مدت تحصیل دراین رشته یك سال تحصیلی و بفارغ‌التحصیلان آن از طرف دانشکده علوم گواهی‌نامه عالی آمارگری داده میشود دروس این رشته ۱۸ ساعت درهفته وشامل یك دوره کامل آمار مقدماتی ومختصری ریاضیات ودروس علمی میباشد بعلاوه دانشجویان این رشته ضمن تمرین کارهای فنی در آمارعمومی باماشین های جدید آماری وباطرز کار آنها آشنا میشوند .

دوم‌رشته آمارشناسی که شرط‌ورود به‌آن داشتن دانشنامه لیسانس یا معادل آن است بهمین جهت‌علاوه برلیسانسیه های کلیه شعب‌دانشکده علوم مهندسین دانشکده های فنی و کشاورزی وهنرسرایعالی نیز که اطلاعات ریاضی‌دارند میتوانند از دروس آمار استفاده کنند مدت تحصیل دراین قسمت دوسال‌است و بفارغ‌التحصیلان‌از طرف دانشگاه تهران دانشنامه فوق لیسانس‌داده میشود ودروس این رشته در هفته چهارده ساعت است .

بعلاوه دانشجویان درموسسات اقتصادی از قبیل بانك ملی و شرکت بیمه و غیره تمرین های عملی راانجام میدهند و باماشین های مختلف آشنا میشوند .

استخدام

فعلامیزان تقاضای موسسات مختلف برای استخدام آمارگر زیاداست‌و بهمین جهت عموم فارغ‌التحصیلان موسسه آمار دانشکده علوم ، بسهولت درموسسات دولتی و غیر دولتی استخدام خواهند شد .

استادان این موسسه ازاستادان دانشگاه انتخاب شده‌اند وکتابهای «اصول نظریه ریاضی احتمال» و «اصول‌روشهای ریاضی آمار» از ازانتشارات دانشگاه واز تالیفات دکتر افضل پور رسما مورد استفاده دانشجویان است .

برای کارمندان

برای رفاه حال کارمندان دولت موسسه درنظردارد دروس‌هردو رشته آمارگری و آمارشناسی را را به‌بعداز ظهرها موکول کند تاکارمندان دولت و کسانی که صبح ها گرفتاری اداری دارند بتوانند درکلاسها حضور بهمرسانند دربازدیدی که شاهنشاه درفروردین ماه امسال ازدانشکده علوم کردند موسسه آمار مورد توجه مخصوص قرار گرفت دراین بازدید شاهنشاه . به‌آقای نخست‌وزیر دستوردادند که بودجه موسسه آمار بدون آمار عمومی وزارت کشورداده شودبهمین جهت از آغاز سال تحصیلی موسسه آمارمستقیما از طرف سازمان برنامه داده خواهد شد و بامذاکراتی که‌درجریان است امیدمیرود که بودجه موسسه لااقل بدومیلیون‌ریال افزایش یابد .

طرح توسعه

بموجب طرح توسعه‌ای که موسسه تنظیم کرده بزودی اطلاعات جالب ومفیدی از کلیه سازمانهای مهم مملکتی دراختیار خواهد داشت که اطلاعات وآمار هم مورد استفاده دانشجویان وهم مورد استفاده موسسات مختلف‌قرار خواهدگرفت.

بموجب طرحی‌که دردست مطالعه است .

ده هزار کیلومتر بر راه آهن ایران افزوده میشود

زیرسازی راه‌آهن ایران ـ ترکیه ظرف یکسال تمام خواهدشد

راه‌آهن کمربندی تهران ازتونلهائی‌که دوزیر زمین حفرمیشود خواهدگذشت ـ هفته آینده نخست‌وزیر کلنك ساختمان راه‌آهن گرگان ـ بندرشاه را بزمین میزند

امروز یك‌مقام مطلع‌در راه‌آهن دولتی درباره‌راه آهن‌ایران ترکیه بخبرنگار ماگفت :مذاکرات‌لازم بین کشورهای ذینفع ازمدتهاقبل دراین باره شروع واکنون موفقیت بدست آمده است کهساختمان‌این رشته راه‌آهن بین «تبریز ـ قطور» آغاز شود

راه آهن‌ایران ترکیه که‌ازلحاظ اقتصادی‌وتجاری دردرجه اول‌اهمیت قراردارد بطول۲۵۰ کیلومترساخته خواهدشد اکنون ۸۰کیلومتر از این‌راه آهن درخاك ایران وتابندر شرفخانه آماده‌است وبقیه نیز که نیمی ازآن از مناطق کوهستانی میگذرد پس‌از تامین اعتبار لازم ساخته میشود این‌خط بلحاظ‌عبور ازکوهستان های غرب آذربایجان نیاز مندبساختمان وپل‌هاو تونل‌های متعددی است .

اهمیت اقتصادی راه‌آهن ایران ترکیه

بااتصال راه‌آهن بین‌دو کشور ایران وترکیه راه آهن ایران با کلیه راه‌آهن های‌اروپا مربوط خواهد شد واین ارتباط موجب افزایش اهمیت اقتصادی وتجاری راه آهن ایران شده وحمل کالاها و مسافرین و محمولات ترانزیتی افزایش قابل توجهی خواهد یافت.

پس‌از یکسال

مقام‌مزبور اضافه‌کردکه مامورین ریل‌گذاری راه آهن بقدرکافی توانائی احداث چنین راه‌آهنی را دارند و پس از تامین اعتبار ، عملیات ساختمانی شروع میشود ودر ظرف یکسال قسمت عمده پل‌سازی وتونل‌سازی وراه شوسه مورد لزوم راه‌آهن کشیده شده وسپس امتدادریلها آغاز می‌گردد .

راه‌آهن بندرشاه ـ گرگان

وقتی راه‌آهن سرتاسری ایران کشیده شد نقشه وهدف اصلی ، اتصال دودریای‌شمال وجنوب‌بوسیله راه‌آهن بود ودراین موقع‌مصمم بودند که‌درفرصت مناسب راه‌آهن بندرشاه تاگرگان رابکشند اکنون که‌بامر شاهنشاه وزارت راه دست باین کارزده است اهالی آنچنان استقبال نموده‌اند که‌کلیه اراضی مسیرراه آهن رامجانا دراختیار وزارت راه قرار میدهند .

طول راه آهن بندرشاه ـ گرگان

طول راه اهن ۳۷ کیلو متر است و از جلگه های حاصلخیز گرگان می گذرد عبور این رشته راه آهن موجب رونق کشت گندم و پنبه در این استان خواهد شد و بنگاه راه آهن دولتی در مدت هفت ماه ساختمان آنرا بپایان می رساند وقتی ساختمان این راه تمام شد رشته ای از آن تا شاهرود نیز امتداد می یابد و در اینصورت کلیه قراء و قصبات موجود بین راه از لحاظ اقتصادی اهمیت پیدا می کنند . هفته آینده آقای نخست وزیر اولین کلنك ساختمان‌این راه آهن را بزمین میزند .

ده هزار کیلو متر راه آهن

مهندسین راه آهن دولتی‌اکنون سرگرم مطالعه در اطراف پروژه تکمیل یك برنامه ۲۵ساله می باشند که بموجب آن باید ده هزار کیلو متربر میزان خطوط آهن ایران اضافه گردد‌بر اثر اجرای طرح مزبور راه آهن کاشان ـ یزد تا اصفهان و شیراز و بندر شاهپور و سر بندر پیش‌میرود و راه آهن مشهد نیز تا زاهدان و میرجاوه و مرو پاکستان وسپس تا کرمان و میناب و بندر عباس و بوشهر امتداد می یابد .

یك رشته راه آهن از تاکستان قزوین بسمت همدان و کرمانشاه و قصر شیرین و مرز عراق کشیده می شود و در شهر کرمانشاه یك خط فرعی بطرف کردستان وشهر های سنندج و سقز و بانه ومهاباد میرود .

شهر های رضائیه و ماکو واهر و اردبیل و سراب و آستارا بوسیله راه آهن بهم مربوط شده و این رشته خط‌آهن تا شهرستان رشت کشیده می شود .

راه‌آهن کمربندی تهران

توسعه‌روزافزون‌شهرتهران‌وتمرکزشدید جمعیت‌درآن‌موجب‌شده‌است که‌راه آهن در آن موجب شده‌است که راه‌آهن دولتی در صدد طرح نقشه‌هائی بمنظور توسعه ایستگاه مرکزی تهران‌برآید. اکنون هجوم مسافر و افزایش‌میزان محمولات راه آهن اشکالاتی ازلحاظ ایاب وذهاب در خیابانها و محل توقف مسافرین در ایستگاه مرکزی تهران ایجاد کرده‌است بارها اتفاق افتاده که مسافرین بعلت زیادی‌فاصله ایستگاه ومحل مورد نظر خودشان در تهران شبها و چه بسا روز را نیز در سالن ایستگاه گذرانده‌اند . همچنین استقبال روز افزون مسافرین کشور از راه آهن و عدم امکان‌توسعه بیش از حد ایستگاه تهران و تمرکز بار و مسافر در یك ناحیه مشکلاتی از لحاظ عبور و مرور در جنوب‌شهر بوجود آورده و درسالن مرکزی نیز ازدحام مسافرین همه وقت بچشم‌می خورد .

راه آهن دولتی از مدتها قبل باین فکر افتاد که ترتیبی‌بدهد تا مسافرین ومحمولات بموقع بمقصد برسند وچندی قبل بدستور وزیرراه‌عده‌ای ازمهندسین مامور تنظیم طرح یك‌خط آهن‌کمر بندی در اطراف تهران شدند این عده در اداره خط وابنیه راه آهن مشغول مطالعه بمنظور احداث خط مزبور هستند .

خط کمربندی از ایستگاه تهران شروع و ضمن عبور از حدود شرقی تهران در ایستگاه بزرگی که در نزدیکی تهران پارس احداث می‌شود متوقف وسپس امتداد خط‌کمر بندی ضمن گردش در شمال بسمت شمال شرق منتهی ودر حدود اراضی مزبور نیز ایستگاه دیگری ساخته خواهد شد . خط کمربندی از ایستگاه‌دوم بطرف ایستگاه مرکزی تهران‌سرازیر ومحتملا در ناحیه غرب نیز ازایستگاه سومی خواهد گذشت .

با این ترتیب شهر تهران باداشتن چهار ایستگاه بزرك راه آهن زمینی در ردیف راه آهن‌های مترقی دنیافرار می‌گیرد و چون هریك از این ایستگاه ها مخصوص قطارهای یك شهرستان خواهد بود بدین لحاظ گذشته از اینکه راه مسافرین و حمل کالا آسان می‌شود از تمرکز مسافرین در ایستگاه مرکزی تهران نیز کاسته شده و مسافرین شمال شهر وشرق وغرب در ایستگاههای نزدیك منازل خود از قطار پیاده میشوند .

راه‌آهن زیرزمینی

راه آهن کمربندی تهران بعلت‌وجود اختلاف سطح در نقاط مختلف تهران ناچار از زیر خیابانها و منازل‌خواهد گذشت وبا این ترتیب قبل از اینکه اقدامی برای احداث «متروی‌تهران بعمل آید خطوط اصلی راه آهن‌زیر زمین‌های تهران راخواهد شکافت.

اکنون این فکر و نقشه وزیر راه در ادارات فنی راه‌آهن دنبال می‌شود ودر نظر است که در آینده نزدیکی آنرا بمرحله عمل در آورند .

سرمایه‌گذاری آلمانها برای ساختمان جاده‌سوم

کمپانی هرمس که منتسب بدولت آلمان است اعتبار لازم را دراختیار کمپانی هوختیف آلمانی قرارمیدهد.

این اعتبار پس از ساختمان جاده سوم از محل فروش‌زمین های حریم جاده مستهلك خواهدشد.

امروز اطلاع حاصل شد که‌پیشنهاد کمپانی آلمانی هوختیف برای‌ساختمان جاده سوم که مطالعات مربوطتان اخیرا در شهرداری تهران شروع‌شده از یکسال قبل تسلیم شهرداری‌شده بود،پیشنهاد هوختیف شامل دو قسمت است یکی ساختمان جاده و دیگری تامین اعتبار مالی ، ولی در مورد خرید وفروش های مسیر واطراف‌جاده سوم شرکت آلمانی‌هوختیف هیچگونه دخالتی نخواهد داشت . گفته میشود که باقبول‌این‌پیشنهادشهرداری‌تهران قادر خواهد بود که با کمك مالی شرکت مزبور راسا اقدام بخریدزمین و همچنین فروش زمینهای حریم‌بنماید شرکت هوختیف عملیات ساختمانی جاده را با نظارت شهرداری انجام میدهد . در مقابل تعهدتامین مخارج احداث جاده سوم و کمك مالی‌سفته هائی از شهرداری تهران با تضمین بانك ملی دریافت خواهد کرد . مدت استهلاك سرمایه احداث جاده بین ۵ تاده سال است ولی مدت‌دقیق آن هنو زروشن نشده است‌شهرداری تهران وجوه دریافتی از محل فروش زمینهای حریم جاده رابرای استهلاك وجه سفته ببانك ملی میپردازد وباین ترتیب بدون احتیاج به تامین اعتبار جدید جاده سوم با سرمایه شرکت هوختیف که یك شرکت آلمانی است ساخته میشود. امروز گفته‌شد که معمولا در آلمان کمپانی هرمس که یك کمپانی منتسب بدولت است به شرکتهای ساختمانی باتضمین دولت آلمان اعتبار میدهد واین شرکتها همان اعتبار را درکشور های دیگر با تضمین قابل‌اعتمادمصرف مینمایند . وباین ترتیب اگر جاده سوم باسرمایه گذاری از طرف آلمانها ساخته خواهد شد .

آگهی وزارت دارائی

برای استحضار مودیان مالیاتی اعم‌از آقایان بازرگانان وشرکتها وصاحبان مستغلات‌اجاری وغیراجاری ومالکین اراضی وسایر مشمولین مالیات بردرآمد که‌توفیق نیافته‌اند مالیات گذشته یاجاری‌خودرا درموعد قانونی باتسلیم اظهارنامه باترازنامه پرداخت نمایند ومشمول جرائمی گردیده اندابنك‌بعضی ازمواد آئین‌نامه جرائم مصوب کمیسیون قوانین دارائی مجلس‌شورایملی راکه برای ارفاق بامودیان درجرایم مالیاتی تخفیف داده شده اعلام میگردد تاازفرصت استفاده نموده باپرداخت مالیات خود ازتخفیف های‌مقرر استفاده نمایند.

بموجب ماده(۱) آئین‌نامه مذکور مودیانیکه درموعد قانونی اظهارنامه یاترازنامه خودرا تسلیم ننمایند ومالیات متعلقه راپرداخت نکنند معادل یك برابر مالیات پرداخت نشده مشمول جریمه میباشند .برطبق ماده (۲) مودیانیکه اظهارنامه یاترازنامه ناقص وخلاف واقع‌تسلیم نموده ومالیات متعلقه راپرداخت ننموده باشند وهمچنین مودیانیکه موظفند مالیات دیگران راکسر وبپردازند و مدیران شرکتها که‌باید مالیات سودسهم راباسیاهه آن درموعد مقرر کسروپرداخت کنند بوظائف خودعمل ننموده باشندمعادل نصف مالیات‌پرداخت نشده مشمول جریمه میگردند.

بموجب ماده(۳) درموارد زیر جرایم تخفیف داده میشود.

الف ـ مودیانیکه قبل‌از صدور اخطار مالیاتی اظهارنامه‌یاترازنامه تسلیم ویا اظهارنامه و ترازنامه خودرا تسلیم نموده ومالیات متعلقه رابرداخت ویاقراربرداخت آنرا باتراضی رئیس‌دارائی (که درهرحال از۳ماه تجاوز نخواهدنمود) بدهند از۹ عشرجریمه بخشوده میشوند.

ب ـ درصورتیکه مودی پس‌از صدور پیش‌آگهی وقبل ازرای کمیسیون بدوی مالیات خودرا بعضا یاکلا پرداخت نماید از ۸عشر جریمه وچنانچه بعداز رای کمیسیون بدوی وقبل از رای کمیسیون تجدید نظر(درمواردیکه پرونده قابل طرح درکمیسیون تجدید نظر است) پرداخت کند از۶عشر جریمه نسبت بمبالغ پرداختی بخشوده خواهد شد.

ج ـ چنانچه‌مودیان مالیاتی پس‌از قطعیت مالیات وقبل‌از صدور اخطار اجراء مالیات قطعی شده خودرا پرداخت نمایند از نصف جریمه متعلقه بخشوده خواهند شد.

بادرج مواد مذکور برعهده مودیان محترم است که‌درپرداخت مالیات خود اقدام فرمایند تا بتوانند از تخفیف های‌مذکور استفاده فرمایند.

باضافه هرچه بدهی خودرا زودتر پرداخت فرمایند بدیهی است مشمول زیان دیرکردکمتری خواهند شد.

آ ـ ۱۷۱۴۸ ۱ـ۵ وزیر دارائی

آگهی قبول هنرجو

هنرستان نمونه رضاشاه کبیر(دختران) برای سال اول ۲۵ نفر هنرجو می پذیرد شرط ورودبهنرستان دارا بودن گواهینامه دوره اول متوسطه می باشد .

سن داوطلب نباید بیش از ۲۵سال باشد .دفتر هنرستان‌روزهای دوشنبه و چهارشنبه جهت ثبت نام مفتوح است .

۱ـ۵ آدرس خیابان شاهپور ـ بازارچه کلباسعلی

سازمان بیمه‌های اجتماعی کارگران

تهیه طرح مقدماتی ساختمان وزارت کار و سازمان بیمه های‌اجتماعی کارگران و تعدادی آپارتمان جهت سکونت کارمندان مربوطه را بمسابقه میگذارد .

آقایان مهندسین وارشیتکت ها میتوانند با مراجعه باداره ساختمان سازمان (واقع در خیابان سی متری .روبروی ژاندارمری کل کشور) نقشه زمین وشرایط و مشخصات عمومی طرح موردنظر را در مقابل پرداخت مبلغ یکهزار ریال دریافت نموده طرح پیشنهادی خودرا تا آخروقت اداری روز پنجشنبه ۱۵ مهرماه ۱۳۳۸باداره فوق الذکرتسلیم ورسید دریافت دارند .

طرحهای پیشنهادی که باید ماکت ساختمان و بر آورد هزینه‌تقریبی آنهم بضمیمه باشدبوسیله هیئتی مرکب از متخصصین فن موردرسیدگی قرار گرفته وبه‌تنظیم کننده طرحی‌که برنده مسابقه شناخته شود مبلغ دویست هزار ریال و نفرات دوم وسوم نیز بترتیب یکصد و بیست هزار ریال وهشتاد هزار ریال جائزه پرداخت شده و در صورت تمایل سازمان تنظیم نقشه های اجرائی نیز بیکی ازبرندگان محول خواهد شد . ضمنا هیچیك از طرحهای تسلیم شده مسترد نخواهد شد .

آ ـ ۱۹۳۲۴ ۱ـ۳ مدیر عامل ـ دکتررضاسرداری

یك موشك حامل انسانی ....؟!

آیا باورکردنی است ....

که برای پیداکردن یك داماد مناسب بایستی دست بدامان اهالی کره ماه شد

اگر باور ندارید بروید وفیلم

در جستجوی داماد

را به‌بینید ... تا

بفهمید

تابش ـ ظهوری ـ نادره ـ سپهر نیاولاله

وعده‌ای دیگر چه‌بلائی‌بسر **تفکری** آورده‌اند که برای پیداکردن

داماد تصمیم گرفته ...

درجستجوی داماد

شیرین‌ترین فیلم کمدی ـ محصول استودیو آژیرفیلم

درسینماهای

پارك ـ تابستانی ایران ـ همای ـ دیانا

کارگردان سناریست **آ ـ آقامالیان** ـ فیلمبردار : **مهندس واهاك**

آ ـ ۱۹۸۵۲

بررسی تاریخ روابط ایران وشوروی

آنچه سربازان شوروی درایران کردند

یك راننده شوروی مسافرین را وسط بیابان بردولخت کرد!

ملت ایران درزمان جنك باملل جماهیر شوروی وسربازان ارتش سرخ همدردی میکرد واظهارعلاقه مینمود جوانهای روس راچه سرباز وچه افسر درخانه خود پذیرائی میکرد نان گرم و آب سرد وبستر نرم وامنیت خاطر برای آنها فراهم میکرد جوانان ومردان ایران کمزنان و دختران ونوامیس خودرا درشهرها گذاشته بودند پشت فرمان کامیونهای بزرك و مملو ازمحمولات جنگی فراز وتشیب فلات ایران رادر سرمای زمستان وزیر آفتاب سوزان تابستان طی میکردند وفداکاری میکردند این عبارت راکه مینویسیم داستان وتخیلات شاعرانه نیست بلکه حقایق است حقایقی که محل اعتراف ماموران سیاسی و نظامی دولت شوروی قرار گرفته اعترافات آنها چاپ شده است .

آقای ماکزیموف سفیر کبیر دولت اتحاد جماهیر شوروی دربیانات رسمی خود در تاریخ پنجشنبه ۲۸ اردیبهشت ۱۳۲۳ در عمارت سفارت کبرای شوروی میگوید :«دهها و صد ها رانندگان ایرانی حاضر شده اند دررسانیدن مهمات جنگی وکامیونها باتحاد جماهیر شوروی قبول زحمت کرده تشریك مساعی نمایند وباید گفت که اکثر شوفر های ایرانی درعمل رعایت اعتماد نموده کاملا ازعهده وظایف خود برآمده اند آنها درسرما وگرما در میان کوه و بیابان شبوروز بدون ملاحظه وقت مشغول بردن لوازم و مهمات گرانبها برای اتحاد جماهیر شوروی ورسانیدن کامیونهای وارده برای احتیاجات ارتش سرخ بوده اند..»

درعوض ارتش سرخ درایران از هیچ رذالت وشناعتی نسبت بمردم نجیب ومهمان نواز ایرانی کوتاهی نکرد ملاحظه نمائید دریك گزارش رسمی ژاندارمری کل کشور بشماره ۱۰۱۵۴ مورخه دهم آذر ۱۳۲۴ بمقامات صلاحیتدار ایران اطلاع داده میشود که :«درساعت ۱۱ بعداز ظهر روز ۱۸ر۷ر۲۴ ستوان سوم اسمعیل شکوری باچند نفرمسافر که دونفر آنها زن و دونفربچه مریض بهمراه داشتند درصدد تهیه وسیله حرکت ازبندرشاه بگرگان بوده اند دراینموقع یك جیپ متعلق بنیروی شوروی درمحل مزبور ایست نموده وراننده آن اظهار میدارد مسافربرای گرگان میبریم .

نظر باینکه بانوی نامبرده باکودکان بیمار همراه بوده اند و کودکان مزبور بی قراری میکردند اضطرار را حاضر میشوند باماشین جیپ شوروی بگرگان بروند دراین بین دژبان میرسد ومیخواهد راننده را ازحمل مسافر منع کند راننده با مسافرین بسرعت فرار میکند بطوری که مسافر مردی که در ماشین بوداز ترس خود رابرزمین پرتاب مینماید وبانوان و کودکان دراتومبیل باقی میمانند ستوان شکوری که اینوضع رامشاهده میکند نسبت باتومبیل و راننده ظنین میشود و مراتب را بلافاصله باطلاع مقامات مسئول میرساند و خود بوسیله اتومبیل دیگری جیپ را تعقیب میکند راننده شوروی هم که قصد دستبرد باموال مسافرین راداشته اتومبیل رابطرف خطیرآباد برده بانوان و کودکان را پیاده و اثاثیه آنهارا بغارت میبرد .

«مراتب تعقیب میشود و نماینده کنسولگری شوروی طی یادداشت شماره ۴۲ مورخ ۱۴ نوامبر ۱۹۴۶ راسما مراتب را تائید ومدعی میشود که اموال مسروقه رابه صاحب آن علی محمد قزوینی مسترد داشته اند.

مادر ذکر اینواقعه که نظایر بیشمار داشته است میخواهیم راننده شوروی رادر مقابل راننده ایرانی بگذاریم که انجام وظیفه وفداکاری های اوو هموطنانش مورد اعتراف آقای ماکزیموف سفیر کبیر شوروی بوده است و تصور مینمائیم هرگونه تفسیری دراینباره زائد باشد وذکر حقایق کافی است که چشم وگوش ملل آزاد رابگشاید وبیش ازپیش متوجه رفتار وکردار دولت شوروی نسبت بایران بنماید .

بازهم واقعه ای دیگری که نمونه ای از خودسری سربازان ارتش سرخ وبیدادگری آنها است درتاریخ ۱۵ر۱ر۲۴ یك سرباز شوروی در خیابان نادری رضائیه ازدکان عباس نام بقال بیست بسته سیگار برداشته واز پرداخت قیمت آن امتناع میکند ویوسف نام کارگر ۲۸ ساله فرزند حسن از سرباز شوروی خواهش میکند قیمت سیگار هارا ببقال بپردازد سرباز شوروی بجای پرداخت پول سیگار دست بچاقو برده چشم یوسف رابشدت مجروح میکند سرباز مرتکب رایکنفر استوار نیروی شوروی بکماندانی شوروی که پناهگاه سربازان متجاوز وخود سرروسی بود جلب کرده و تسلیم می نماید مجروح را بیمارستان برده ودرشب ۲۴ر ۸ر ۱۷ یعنی دو شب بعد فوت میکند پرونده امر بدادسرا احاله میگردد .

واقعه جالب توجه دیگری درنامه شماره ۲۷۰۳ بتاریخ ۷ر۱۱ر۲۴ از طرف رئیس بنگاه اصلاح نباتات و ازدیاد بذر درکرج که بعنوان بخشدار ی وفرماندهی ژاندارمری کرج نوشته شده و مینویسد : «روزششم اسفند ۱۳۲۴ ساعت هفت بعداز ظهر عده ای سرباز روسی در حدود پنج یاشش نفربه بنگاه اصلاح نباتات کرج واقع درمحوطه دانشکده کشاورزی کرج داخل شده دونفر مستحفظ رابااسلحه تهدید ازیکی از آنها مبلغ یکهزارو پانصد ریال و از دیگری سی ریال که کلیه دارائی نقدی آنها بوده با زور میگیرند سپس یکی از مستحفظین راکتك میزنند دراینوقت مستحفظ دیگری فرار میکند وبا صدای بلند ازاهالی ده استمداد میجوید درنتیجه عده ای ازاهالی ده کرج جمع میشوند در اینموقع سربازان نامبرده دربالا بدون اینکه فرصت دستبرد بیشتری پیدا کنند فرار میکنند بلافاصله مراتب بدژبانی روسی منطقه کرج اطلاع داده میشود آیا نتیجه ای که حاصل میشود چه بوده است ؟ همان شب چندساعت پس از واقعه ی بالاوشکایت بدژبانی شوروی چند سرباز روس دیگر بایستگاه هواشناسی دانشکده کشاورزی شبیخون زده یك جفت کفش !! و یکصدریال پول نقد ویك دستگاه فشار سنج هوائی که اهدائی دولت شوروی بدانشکده کشاورزی بوده است بسرقت میبرند .

چنانکه گفتیم ماتفسیری درباره اینوقایع نمیکنیم ولکن یك مطلب بخاطر هرشخص متفکری خطور میکند وآن اینستکه موقعیکه در ۱۹۵۶ در مجارستان آزاد مردان مجارستانی قیام کردند وبتوسط نیروی ارتش سرخ سرکوبی شدند دستگاه تبلیغاتی دولت شوروی قیام کنند گان را منسوب بتوطئه ی امپریالیستی نمود ولکن مابحقیقت رفتار وکردار سربازان ارتش سرخ درروابط خودباشوروی برمیخوریم متوجه میشویم که بیدادگریها و تعرضات و تجاوزات وخود سریها ودست درازی بنوامیس واعتراض است که مردم کشورهای پشت پرده آهنین راذلیل کرده وآنان را اسیر سرپنجه زور واقتدارات ارتش سرخ کرده است وچون کاردباستخوانشان میرسد قیام میکنند وچون قیام کردند گروه گروه وفوج فوج بدیارنیستی فرستاده میشوند وشاید در بین ملل آزاد جهان فقط ملت ایران باشد که مرارت زندگی رادر جوار روسیه شوروی ازتمام جهات چشیده است وروح وذهن وفکر اوصیقل یافته و برای دفاع از حقوق وآزادی و استقلال وشرف ودین وناموس خود درمقابل هرگونه زورگوئی وتجاوزی آماده میباشد ....

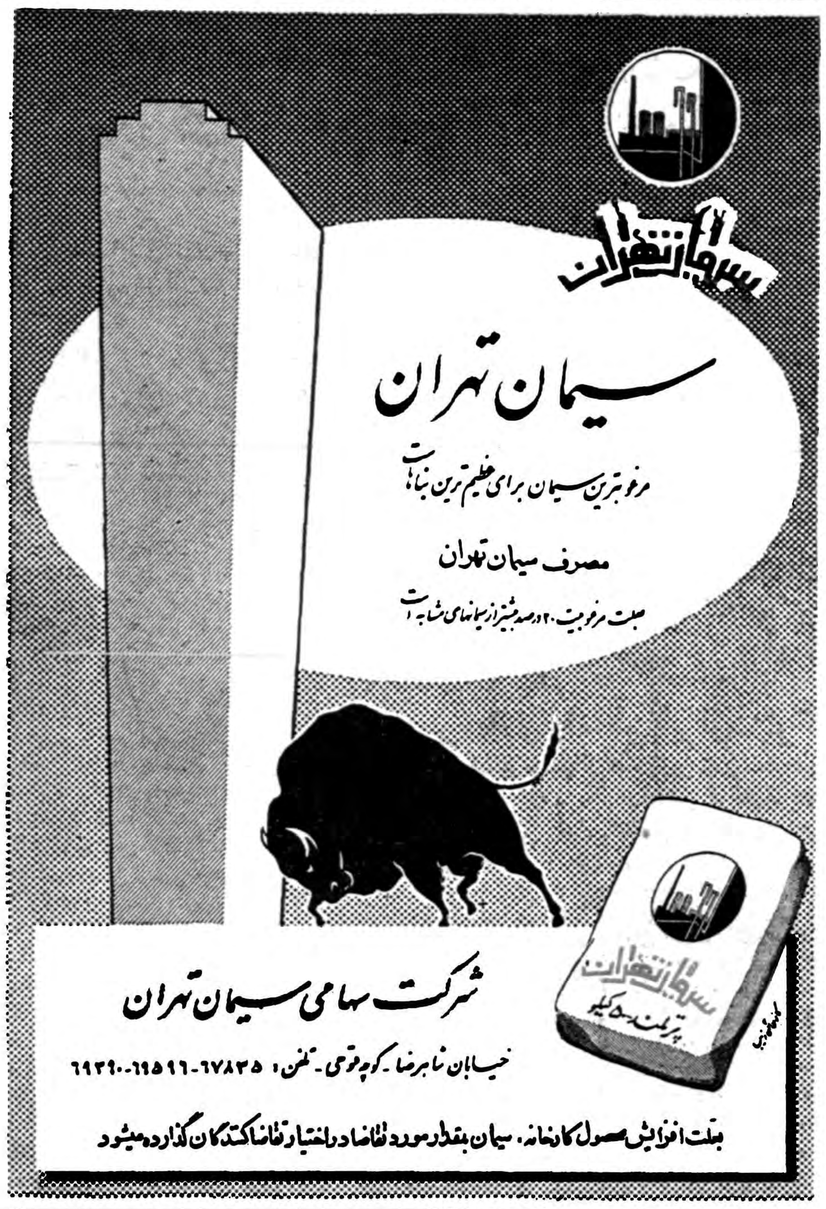

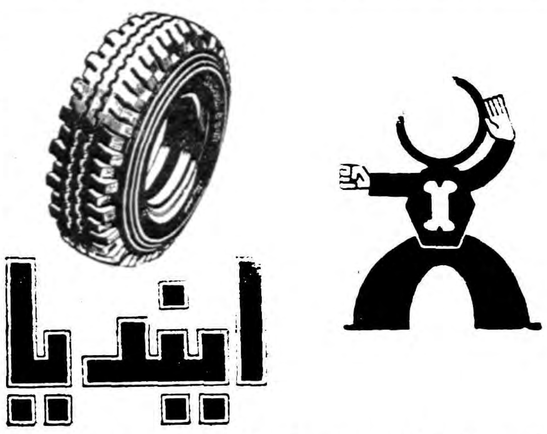

نماینده انحصاری - حسین کوچکزاده یزدی سرای دلاری
تلفن ۲۰۷۲۴ فروشگاه ۳۲۸۱۲
آ- ۱۹۷۹۰

آگهی قبول داوطلب

هنرستان دختران امین الدوله درسال تحصیلی سال جاری ۳۹-۱۳۳۸ تعدادی داوطلب برای تحصیل درسال اول هنرستان می پذیرد داوطلبین باید دارای کارنامه قبولی سوم متوسطه بوده وسنشان از ۲۰ متجاوز نباشد درصورت زیاد شدن تعداد داوطلبان مسابقه ورودی بعمل خواهد آمد داوطلبین میتوانند روزهای شنبه - دوشنبه - چهارشنبه هرهفته ازساعت ۸ الی ۱۱ صبح به آدرس زیر :

نشانی دروازه شمیران پارك امین الدوله مراجعه و ثبت نام نمایند مهلت نامنویسی تاآخر شهریور ما میخواهد بود.

رئیس اداره آموزش فنی وحرفه ای - مهندس شیخ

۱-۳ آ-۱۹۷۲۴

خودکار تی بال پارکر را انتخاب می کنند

در اینجا و در آنجا همیشه و همه جا مردم بیش از پیش از لذت نوشتن با خودکار بی نظیر تی بال پارکر بهره مند میگردند زیرا نوك آن دارای حفره های متعدد وساختمان مخصوصی استکه کاغذ را بخود گرفته نرم - بدون وقفه و حتی روی نقاط چرب وانرانگشت که خودکارهای معمولی از نوشتن باز میمانند براحتی و روانی مینویسد جوهر بآرامی باطراف نوك آن نفوذ کرده تمیزتر - پر رنك تر و همیشه یکنواخت مینویسد تی بال با صرفه بوده مخزن جوهر آن تا پنج برابر مخزن خود کارهای معمولی کار میکند

خلل وفرج مختص تی بال پارکر

سطح خارجی نوك تی بال پارکر طوری ساخته شده که کاغذ را بخود گرفته درعین بالاترین بنرمی مینویسد . هزاران حفره متصل بهم آن از جوهر پر شده نرم و یکنواخت نوشتن همیشگی را تأمین میکند

Parker T-Ball Ballpoint

یکی دیگر از محصولات شرکت قلم پارکر

تبلیغات فنزی

آ- ۱۹۷۶۶

رویال «ماستر» ۸ لای نایلون اتومبیل شما را زیباتر وکشیده تر نشان خواهد داد

نماینده انحصاری شرکت نسبی عبدالصمد خویلو وشرکاء
اول خیابان سعدی تلفن ۳۸۸۴۹

آ- ۱۹۶۴۲

مذاکره ومکاتبه درباره هیرمند

این‌مذاکرات تاحصول توافق قطعی ادامه خواهدداشت

آقای «لودین» وسپهبد جهانبانی درفرودگاه مهرآباد

امروز تیمسار سپهبد جهانبانی که اخیرا بافغانستان سفر کرده و درجشن ملی افغانستان شرکت نموده وسپس در باره هیرمند بامقامات افغانستان مذاکراتی بعمل آورده است اطلاعاتی بشرح زیر در اختیار خبرنگار ما گذاشت :

شرکت در جشن ملی

ماموریت اصلی‌اینجانب شرکت در جشن ملی یاجشن استقلال افغانستان بنمایندگی از طرف اعلیحضرت‌همایون شاهنشاهی بود، این جشن باشکوه‌و مجلل‌مدت یکهفته بطول انجامید و در آن‌نمایندگان دول مختلف‌وهنرپیشگان بعضی از کشورها شرکت جستند وبا هنرنمائی خود شب هامدعوین و مردم را مشغول میکردند. نمایشگاههای متعددی از صنایع افغانستان ترتیب داده شده و کمپ (اردوگاه) های مختلفی از طرف صدارت عظمی و مقامات دیگر برای پذیرائی تشکیل یافته بود . دروسط میدان جشن دریاچه مصنوعی ایجاد گردیده بود واز اطراف واکناف آن که‌درطی هفت رو زهمیشه مملو از مردم وتماشاچیان بودشب ها چراغانی و آتش بازی های مفصلی صورت میگرفت بنای بزرگ وزیبائی که مختص تاترساخته شده بود و همچنین سن تابستانی‌در محوطه سرگشوده‌ای زینت افزای میدان جشن بوده و کلیه نمایشات در دو محل فوق‌انجام میگرفت . از هیئت نمایندگی ایران با منتهای میهمان نوازی و احترام و صمیمیت پذیرائی بعمل آمد د راطراف کابل مسافرت هائی‌انجام شدو درمراجعت از شهرهای قندهار و هرات دیدن نمودیم ودرآنجا یك شب توقف کردیم و کم و بیش باوضاع کشور افغانستان آشنائی پیدا کردیم .با مسرت خاطر بایدبگویم که احساسات نیك‌نسبت به ایران در همه جا ابراز میگردید و آثار پیشرفت عمده و ترقی و عمران و آبادی در همه جا در کلیه شئون کشور دیده میشوددر سال جاری دولت قدم موثری در بهبود وضع زنان و شرکت آنان دراجتماع برداشته که مسلما اثرات نیکوئی خواهد داشت .

مسئله هیرمند

درباب هیرمند هم مذاکرات و حتی مکاتباتی بین اینجانب و مقامات‌مربوط دولت افغانستان بعمل آمدو طرفین از دلائل و نظریات یك دیگر اطلاع بیشتر و دقیق تر پیدا کردیم وهمین مذاکرات که قبلا هم جریان داشت ادامه پیدا خواهدکرد تابتوافق‌قطعی برسد، اکنون هم مذاکرات و مکاتبات خودرا باطلاع دولت‌میرسانم‌تا اقدامات ادامه داده شود و بنتیجه مطلوب‌برسد وقراردادیکه بنفع طرفین باشد امضاء شود .

تیمسار جهانبانی اضافه کرد که اقدامات آقایان شایسته سفیر کبیر ایران در کابل ومحمد عثمان امیر سفیر کبیر افغانستان در تهران در ایجاد محیط حسن تفاهم و بهبود روابط دو کشور نهایت مفیدوموثر بوده‌است .

خبرنگار ما گزارش میدهد که در مذاکرات تیمسار سپهبد جهانبانی‌با مقامات دولت افغانستان آقای«لورین» سفیر افغانستان در لندن که وارد در امور هیرمند میباشد و چندی پیش بنمایندگی پادشاه افغانستان بتهران آمده بود شرکت داشت و پس از پایان مذاکرا ت برای عزیمت به لندن دو روز قبل وارد تهران شدو مهمان تیمسار سپهبد جهانبانی بود وامروز صبح نیز تهران را بقصدلندن ترك گفت .

بازار بسته میشود

بقیه از صفحه‌اول

و اجتماع امروز تبدیل به‌اجتماع عام گشت .

طبق تصمیمی که از طرف جامعه بازرگانان و اصناف گرفته شده از ساعت چهار بعد از ظهر امروز دکاکین‌بسته‌و بازارتعطیل‌میشود. بستن بازاربمنظور پشتیبانی‌بازرگانان و اصناف و پیشه وران ازهدفهای متینك امروز صورت میگیرد .

در متینك‌امروزاعضاء ونمایندگان هشتاد وشش صنف وابسته بشورای عالی اصناف‌وتجاو اتحادیه‌بازرگانان وپیشه‌وران وکارگران و سایر طبقات اجتماع که انجمن های محلی تهران و شوراهای همکاری نیز همراه آنان میباشند شرکت خواهند داشت .

آقای حاج سید یحیی هاشمی

احساسات صمیمانه‌ایکه بمناسبت قیام ۲۸ مرداد ابراز داشته بودید خاطر مهر مظاهر ملوکانه قرین مسرت و خشنودی گردید .

رئیس دفتر مخصوص شاهنشاهی- هیراد

دوهزار تلفن درتجریش

امروز اطلاع حاصل شد که از اول مهرماه مامورین شرکت‌تلفن کار نصب دو هزار شماره تلفن جدید را در مرکز خودکار تجریش آغاز مینمایند . با نصب شماره های جدید تسهیلاتی دراین منطقه ایجاد می‌شود و احتمال دارد در پایان سال شماره های نصب شد بکار افتد .

مشمولین دیپلمه

بقیه ازصفحه اول

یکشنبه ۲۵ مهر ماه ۳۸ ادامه خواهد داشت و مراسم قرعه کشی در روز چهار شنبه ۲۸ مهرماه۳۸ دردانشگاه نظامی سلطنت آباد بعمل می‌آید .

۲ـ کلیه مشمولین نامبرده بالا که تا بحال خودرا معرفی ننموده‌اند بایستی با استفاده از این فرصت خودرا به نزدیکترین حوزه مسکن معرفی نموده تا در صورتیکه بلامانع میباشند برك معرفی دریافت داشته و بموقع برای ثبت نام مراجعه نمایند.

۳ـ مشمولینی که‌ساکن شهرستانها میباشند بایستی قبل از ۱۰ مهر ماه بحوزه مربوطه مراجعه وبرك معرفینامه اخذ نموده و با وسیله حرکتی که حوزه تعیین میکند طوری بمرکز حرکت کنند که بتوانند از روز ۱۵ مهر ماه‌خودرابدایر۲۰ فارغ‌التحصیلان این اداره معرفی نمایند مشمولینی‌که بعد از ۲۵ مهر ماه مراجعه نمایند غائب محسوب میشوند .

٤ـ کلیه دبیرانو آموزگاران‌وزارت فرهنك نیز بایستی در قرعه کشی مزبور به ترتیبی که ذکر شد شرکت نمایند.

٥ـ پس از انجام مراسم قرعه کشی بمشمولینی که قرعه پوچ اصابت نموده است برابر قانون برك معافیت پنجساله داده خواهد شد و مشمولینی که قرعه سربازی بنامشان اصابت نموده تحویل دانشگاه نظامی می شوند تا از اول آبان ماه ۳۸ شروع بانجام خدمت نمایند.

٦ـ مشمولینی که‌بموقع خودرامعرفی نکرده و مرتکب غیبت شوند ملاـ فاصله جلب و طبق ماده ۱۵٦ قانون نظام وظیفه با آنان رفتار خواهدشد.

علیهذا از کلیه آقایان مشمولین نامبرده انتظار دارد با معرفی بموقع خود بوظیفه مقدس و ملی خود عمل نموده و از مزایای قرعه کشی‌استفاده نمایند .

رئیس اداره نظام وظیفه عمومی - سرتیپ مرتضی اخوی

روزگار درامریکا

امروز مصادف با روز کار درامریکا است و بهمین مناسب کلیه دوایر سفارت امریکا در تهران امروز تعطیل بود .

انتصاب

آقای اردشیر شمس ملك آرا بسمت رئیس اداره نمایشات وزارت کشور منصوب شد.

آقای صادق مسلکی بسمت ناظرمالی سازمان برنامه در وزارت راه‌منصوب شد .

مسابقات جهانی دانشگاهی پایان یافت

ورزشکاران ایتالیا باامتیاز قابل ملاحظه‌ای اول‌شدند- ایران‌امتیازی‌بدست نیاورد

تورین ـ خبر گزاری فرانسه- مسابقات جهانی دانشگاهی‌در میان غم و اندوه مردم شهر تورین(ایتالیا) پایان پذیرفت .

اهالی‌شهر تورین بیشتر از آنجهت متاثرند که دیگر ناظر صحنه‌های جالب ورزش که دانشجویان ملل مختلف با علاقه و صمیمیت در آن شرکت داشتند نیستند .

دانشجویان دسته دسته شهرتورین را ترك کرده و جهت شرکت در کلاسهای درس بسوی کشور های خود رهسپارند درمسابقات جهانی دانشگاهی هزار دانشجواز ٥٠کشور جهان شرکت جستند .

مقامات شهر تورین از هیچ‌کوشش جهت بر گزار شدن مسابقات کوتاهی نکردند و آسمان هم در این زمینه با آنها یاری کرد زیرا بر عکس همیشه در طول مسابقات حتی یك قطره باران هم نبارید و خورشید نیز مزاحمت زیادی برای شرکت کنندگان فراهم نکرد .

دانشجویان ورزشکار صدها دوست از ملل مختلف جهان پیدا کردند و صمیمیتی که‌در طول مسابقات دربین آنها دیده شد نمونه بارزروح ورزشکاری و جوانی آنها بود .

مراسم پایان مسابقات جهانی دانشگاهی روی چمنهای استادیوم شهرداری شهر تورین برگزار گردید .

صدها هزارنفر ازمردم ایتالیاوسایر نقاط جهان دراین مراسم شرکت داشتند و پرچم ٥٠ کشورشرکت کننده بر فراز استادیوم باهتزاز درآمده بود .

وقتیکه رژه ورزشکاران شروع شد پیشاپیش آنهاپیشاهنگان‌خردسال ایتالیا که هریك تابلوئی در دست داشتند و نام کشور شرکت کننده‌را روی‌آن نوشته‌بودند حرکت میکردند بعد از پیشا هنگان ورزشکاران کشور های مختلف قرار داشتند که هریك پرچم دانشگاهی را که علامت«یو»(کلمه اول لغت دانشگاه بزبان لاتین)روی آن نوشته شده بود و پنج ستاره قرمز ـ سبز ـ سفید ـ آبی و زرد مظهر پنج قاره این کلمه را در بر گرفته بودند .

هنگام رژه‌ورزشکاران سه‌هواپیمای جت بر فراز استادیوم به پرواز در آمده و روی آسمان ابر سبز ـ سفید و قرمز که علامت پرچم‌ایتالیا است پخش کردند .

در تمام این مدت سرود دانشگاهی نواخته میشد . ایران نیز در این مسابقات شرکت داشت .

جدول امتیازات

مدالهائی که به ورزشکاران کشور های شرکت کننده تعلق گرفت‌از اینقرار است :

کشور	طلا	نقره	برنز
ایتالیا	۱۸	۱۰	۹
شوروی	۱۱	۷	٤
مجارستان	۷	٥	۲
آلمان	٦	۱۰	۱۰
فرانسه	۳	۳	۸
بریتانیا	۳	٦	۱
چك‌اسلواکی	۲	٥	٦
یوگسلاوی	۳	۳	۲
ژاپون	۲	۲	۳
رومانی	۲	۱	۲
لهستان	۱	٥	۸
یونان	۱	۱	۱
بلغارستان	۱	۱	۱
سوئیس		۱	
سوئد			۱

شکری‌القوتلی بیوگسلاوی میرود

دمشق ـ آسوشیتدپرس ـ منابع موثق اطلاع دادند که شکری‌القوتلی رئیس جمهوری سابق سوریه دعوت‌مارشال تیتورئیس‌جمهوری‌یوگسلاوی را پذیرفته است و چندی بعد یك سفر رسمی بیوگسلاوی‌خواهد کرد.

قوتلی که عنوان «هموطن عرب شماره یك »را در جمهوری متحده عرب دارا می باشد در بهار سال آینده بسوی بلگراد پرواز خواهد کرد.

منابع مزبور امیدوارند که شکری‌القوتلی بنابدعوت دولت آلمان غربی ظرف دو روز آینده باتفاق خانواده بسوی بن پرواز کند .

گیت اسکل وبوان دررادیو تلویزیون مسکو:

بی اطلاعی روسهارا ازوضع انگلستان موردانتقاد قراردادند

روزگاری درمستعمرات انگلستان ٥۳۰ میلیون نفر زندگی میکردند لکن اکنون تعداد آنها بیش از ۳۰ میلیون‌نفر

مسکو- رویتر-دیشب گیت‌اسکل رانورین بوان رهبران حزب کارگر ازرادیو تلویزیون مسکو بی‌اطلاعی روسها رااز وضع انگلستان وافکار کهنه این‌کشور را درباره استعمار انگلستان ،مورد انتقاد قرار دادند. بوان طی‌این برنامه که‌حداقل از طرف سه‌میلیون نفر تماشامیشداز یك بالت شوروی که‌تازه تماشا کرده بودند انتقاد نمود .نام این‌بالت : «راهنمای آرامش» نام‌دارد ویك زمینه آفریقائی دارد. بوان افزود که‌من نمیخواهم مسئله راازنظر زیبائی شناسی مورد بحث قراردهم لکن بالتشامل بعضی نکات خام است. بوان وگیت اسکل گفتند روزگاری در مستعمرات انگلستان ٥۳۰میلیون نفر زندگی میکردند ولی‌اکنون تعداد اینان بیش از۳۰ میلیون نیست وبوان باعصبانیت لیست کشورهائی راکه ازانگلستان استقلال یافته‌اند شمردوافزود که‌ما باستعمار عقیده نداریم. بیشترقسمت این برنامه که نیمساعت طول‌کشید صرف توضیح‌سیاست حزب کارگر شد . رهبران حزب کارگر گفتند ماتصور نمی‌کنیم تنها همزیستی مسالمت آمیزکافی باشد .ولی‌ما میخواهیم یك‌سلسله پیشنهادهای مثبت برای صلح بدست آوریم .

استقبال

بوان وگیت اسکل هردو از ملاقات آینده خروشچف وآیزنهاور استقبال کردند وگفتند یك‌واقعه عالی است . آنها اظهار امیدواری کردند که‌ملاقات مزبور محیط سیاسی جهان‌را روشن سازد . لکن این ملاقات وقتی دارای ارزش واقعی خواهد بود . که‌به‌موافقت مشخص وعملی منتهی شود .بوان بشنوندگان روسی گفت مانیزدر نگرانی شمانسبت‌بتجدید تسلیحات آلمان غربی شریك هستیم . ولی ما عقیده داریم که‌این مسئله را در حال انزوا نمیتوان حل وفصل کرد ناظران باتجربه میگویند که اظهارات بوان وگیت اسکل‌بسیار خوب انجام گرفت . آنهابدون‌اینکه نوشته‌ای داشته باشند مدت ۳۰ دقیقه صحبت‌کردند ومترجمین‌نیز بدون توقف مشغول ترجمه بودند . ناظران انگلیسی اظهارمیدارند که مذاکرات بوان وگیت اسکل از اظهارات تلویزیونی ملك‌میلان و آیزنهاور بهتربوده است .

مالکین محترم مستغلات

٥٠٠مستاجر جهت منازل شما درامیریه وشاهپور و سلسبیل در اختیار داریم مشخصات منازل خودرا برای مابفرستید سازمان تهیه مسکن ۹٤٠لالزار ، نزدیك کوچه مهران تلفن ۳۹۲۹۳ و۳۹۹٥۳

تصحیح آگهی ساعات کار بانك تهران

باجه دریافت وجه نقد و چکهای انتقالی شعبه بازار همه روزه حتی روز های ٥ شنبه از ساعت ٤ ½ الی ٦ ½ بعد از ظهر مفتوح است .
آ-۲۰۰۲۲

آگهیهای تسلیت

کارمندان و اعضای کلوپ ثریا واقعه مولمه فوت شادروان بلی علم را که از بنیانگزاران کلوپ ثریا بوده‌اند بخاندان محترم علم وفرمانفرمائیان و کلیه خانواده های محترمیکه در این پیش آمد ناگوار عزا دارند صمیمانه تسلیت گفته بقاء عمر و عزت بازماندگان آنمرحوم را از درگاه احدیت مسئلت مینماید .
آ-۲۰۲٤ رئیس کلوپ ثریا -لطیفه الویه

کارمندان پرورشگاه شماره ۳ جمعیت خیریه ثریا وابسته به بنیاد پهلوی مرك نابهنگام خانم بلی علم را به خواهر ارجمندشان سرکار خانم فاطمه خزیمه علم و خانواده محترمشان تسلیت عرض نموده و خود را در این مصیبت بزرك شریك میدانیم .
پرورشگاه شماره ۳ بنیاد پهلوی دوشیزه فریده سلیمی- اختر افضلی آ-۱٥۲۹۹

با کمال تاسف مصیبت وارده را بخانواده محترم علم و خزیمه علم -منصف -فرمانفرمائیان‌و بیرجندی بخصوص جناب آقای اسداله علم تسلیت میگوئیم .
حاج محمد علی شمس -حسن شمس -احمد شمس - جلیل شمس آ-۱۹۹۰٤

فوت ناگهانی و جانگداز مرحومه بانو فرمانفرمائیان را بخانواده های محترم علم و فرمانفرمائیان خصوصاجناب آقای بهرام فرمانفرمائیان معاون فنی و عمرانی استانداری و رئیس اداره عمران آذربایجان شرقی با قلبی پر اندوه تسلیت عرض‌مینمائیم. کارکنان اداره عمران آذربایجان‌شرقی

جناب آقای امیر اسداله علم

با کمال تاسف و تاثر مصیبت وارده را تسلیت عرض نموده بقاء عمر جنابعالی و بازماندگان محترم را ازخداوند متعال مسئلت مینماید .
علی موحد -محمد موحد -احمد موحد -حسن موحد -

جناب آقای امیر اسداله علم

با نهایت تاسف و تاثر در گذشت بانوی نیکوکاربلی علم (فرمانفرمائیان) را به آن جناب و خاندان جلیل علم و فرمانفرمائیان تسلیت عرض نموده بقاء عمر و سلامت جنابعالی را از درگاه خداوند متعال مسئلت مینمائیم .
سرهنك باز نشسته حبیب‌اله ملك زاده آملی -نصرت‌اله ملك زاده آملی . آ-۱٥۳۱۳

با کمال تاسف مصیبت وارده را بخانواده عماد بخصوص بدوست عزیزم فریده عماد تسلیت عرض مینمایم
آ-۱٥۳۲۳ مریم میر فخرائی

با کمال تاسف مصیبت وارده را بخانواده محترم‌بهبهانی و عماد بخصوص بخانم فریده عماد تسلیت عرض مینمائیم
آ-۱٥۳۲٥ مدیره دبستان اسدی - جنت طباطبائی

جناب آقای اسداله علم

کارمندان اداره امور مهمانخانه های بنیاد پهلوی از در گذشت ناگهانی همشیره معظمه بی اندازه متاسف با عرض تسلیت بقای عمر جنابعالی را از در گاه خداوند متعال صمیمانه مسئلت مینماید .
کارمندان اداره امور مهمانخانه های بنیادپهلوی

جناب آقای اسداله علم

در گذشت ناگهانی همشیره معظمه باعث تاسف ضمن عرض تسلیت بقای عمر جنابعالی و فامیل محترمه را از درگاه احدیت مسئلت مینماید . فتح‌اله امیر علائی

جناب آقای اسداله علم‌رهبر محبوب و خردمندحزب‌مردم

با کمال خلوص و تاثر این ضایعه دردناك ناگهانی را به آنجناب و دودمان جلیل تسلیت عرض میکند
آ-۱٥۳٤۷ ادیب صدرائی خطیب فرهنك

کارمندان و کار کنان مجله برزگر مصیبت وارده را به جناب آقای اسداله علم و همچنین همکاران گرامی آقایان فرمانفرمائیان -دکتر بیرجندی -خزیمه تسلیت عرض‌میکنند
افضلی -فرزانه -کلانتری -عشیریان -نیکو خواه

جناب سرهنك حامدی

افسران و افراد ناحیه ژاندار مری باختر مصیبت وارده را به فامیل محترم ادیبی و بسرکارتسلیت عرض سلامت و بقای عمر خود و خانواده محترم را از خداوند متعال مسئلت دارد . سرهنك‌فتوت

استاد ارجمندوگرانمایه‌جناب‌آقای‌دکتر حافظ‌فرمانفرمائیان

با قلبی اندوهگین مصیبت وارده را به آنجناب صمیمانه تسلیت عرض میکنم .آرزو مندم که این غم دردناك آخرین مصیبت خانواده محترم فرمانفرمائیان باشد . از پیشگاه خداوند متعال مسئلت دارم که صبری جمیل و اجری جزیل بهمگان عنایت فرماید . سید رضا قوامی

مصیبت وارده را بخانواده محترم علم بویژه جناب‌آقای امیر اسداله علم تسلیت گفته خود را در غم و اندوه آن خانواده محترم شریك میدانیم .
حاج اکبر کاظمی -حسین رجبیانی -جلال سادات‌تهرانی- ابراهیم حریری طلوع -علی یزدان منش -حاج محمد تقی حاج عابدینی -محمد علی نعیمی -علی اکبر لطفی -حسین فردانش -حاج احمد باستان -حاج سید حسین شفیعی لاریجانی- حاج احمد صادقی -تقی حریری -حاج عباس کاظمی علی ضرابیان -محمد علی‌اله -آقخر سادات‌تهرانی - جلیل اخوان - ایرج علی‌اله -مهدی ضیافت -حاج اسمعیل کاظمی آ-۱٥۲۳٥

درآگهی ترحیم بانو معصومه همسر آقای علی متولی طهرانی که‌ختم آن امروز درمسجد حاج‌ابوالفتح منعقد میباشد .
نام آقای آزرمی از امضاءکنندگان از قلم افتاده که تصحیح میشود .

کارمندان مرکز راهنمائی صنایع و معادن در گذشت شادروان بانو بلی علم (فرمانفرمائیان) را بعموم بازماندگان مخصوصا جناب آقای شاهرخ فیروز رئیس محترم خود تسلیت گفته وآمرزش روح آن مرحومه را از آستان الهی مسئلت مینمایند . کارمندان‌مرکز راهنمائی‌صنایع‌و معادن

با اندوه فراوان در گذشت ناگهانی مرحومه بلی‌خانم علم را بخاندان جلیل علم-خزیمه‌علم-خزیمه -فرمانفرمائیان بویژه جناب آقای امیر اسداله علم و جناب آقای امیرحسین خزیمه علم تسلیت عرض نموده بقای عمر و حسن عاقبت عموم بازماندگان آن مرحومه را از خداوند مسئلت مینمائیم
آ-۱٥۲٤۳ محمد ابراهیم آیتی -محمد حسن آیتی

جناب آقای علم دبیر کل محبوب و محترم حزب مردم

اعضاء کمیسیون کشاورزی حزب مردم این ضایعه اسفناك و در گذشت تاثر انگیز را بحضور آنجناب تسلیت عرض و از صمیم قلب خود را در این مصیبت بزرك شریك دانسته و از درگاه خدای متعال مسئلت دارند صبر جمیل به آن فامیل ارجمند عطا فرماید .
آ-۱٥۲۳۳ کمیسیون کشاورزی حزب مردم

کارمندان شرکت سهامی کوثریه با قلبی اندوهبار در گذشت ناگهانی بانوی ناکام بلی علم (فرمانفرمائیان) را بخاندان معظم فرمانفرمائیان خصوصا جناب آقای بهرام فرمانفرمائیان تسلیت گفته بقای عمر بازماندگان آنمرحومه را از خداوند متعال مسئلت داریم .
از طرف کلیه کارمندان شرکت سهامی کوثریه -علی اکبر امینی آ-۱٥۲۸۱

با نهایت تاسف و تاثر در گذشت بلی خانم علم را بخاندان جلیل علم بخصوص جناب آقای امیر اسداله علم تسلیت عرض نموده سلامتی و بقاء عمر بازماندگان را از خداوند متعال خواستارم .
آ-۱٥۲٤۷ کارمند وزارت کشور -محمد علی‌زردست

انجمن محلی خیابانهای استخر -راه پیما -قنات باکمال تاثر مصیبت جانگداز و ناگهانی مرحوم سروان مرادبختی را بخاندان مراد بختی بخصوص‌جناب آقای مرتضی دریابیکی تسلیت عرض کرده سلامتی آنان را از خداوند متعال خواهانیم رئیس انجمن - حاج فتحعلی راه پیما

اعضای شورای زنان ایران مصیبت ناگوار در گذشت بانوی نیکو کار بلی علم را به خانواده های عزا داربخصوص بخانواده های محترم علم -فرمانفرمائیان -فیروز تسلیت میگویند . شورای زنان ایران

سازمان وزنه برداری باشگاه فردوسی

بانهایت تاثر و تاسف مصیبت وارده را بجناب آقای علم تسلیت عرض مینمایند . امیر منزوی

جناب آقای امیر اسداله علم

با قلوبی مملو از تاثر و تالم حادثه دلخراش و مرك نابهنگام خواهر گرامی و نوع پرور جنابعالی را تسلیت عرض نموده برای کلیه بازماندگان از خداوند متعال صبر جمیل مسئلت و در این مصیبت جانگداز خود را سهیم می دانیم.
قمر لطفی -دکتر س میمنت فلسفی - حسن لطفی - دکتر هوشنك فلسفی آ-۱٥۲۹۱

جناب آقای اسداله‌علم رهبر محترم حزب مردم

با نهایت تاثر و تاسف مصیبت وارده را به آن جناب تسلیت عرض کرده بقاء و سلامت جنابعالی و خانواده‌محترم را از خداوند متعال مسئلت مینماید . نرسس‌ساگینیان

مصیبت وارده را بخانواده های علم و خزیمه علم تسلیت عرض نموده سلامتی و طول عمر بازماندگان مرحومه را از درگاه احدیت خواستار است . صدیقه کرمانی

مصیبت وارده را بجناب آقای امیر اسداله علم تسلیت عرض مینمایم . ابراهیم مهدبی

کار گران سندیکا های کار گری وابسته به تشکیلات مرکزی کار گران ایران با قلبی مملو از اندوه در گذشت جانگداز بانوی فاضله بلی علم را بخاندان معظم علم بخصوص بجناب آقای امیر اسداله علم دبیر کل محبوب حزب مردم تسلیت عرض مینمایند .
آ-۱۹۹۱٦ تشکیلات مرکزی کارگران ایران

مصیبت وارده را بخانواده محترم انیسی و خطیر خصوصا آقای حسن انیسی و آقای دکتر علاء الدین خطیر تسلیت میگوئیم .
سید حسن فرمان آرا -مرتضی فرمان آرا -مهندس محمد فرمان آرا و بانو آ-۱٥۲۲۳

کارمندان اداره موزه ها و فرهنك عامه هنر های زیبا فوت مرحومه والده همکار گرامی آقای یوسف مجید زاده را تسلیت میگویند آ-۱٥۲۱۹

افسران دانشجوی دوره زرهی و سوار مصیبت واردمرا بخانواده محترم خطیب‌لو بویژه بسرکار سرهنك دوم خطیب لو تسلیت عرض وشادی روح آن فقید را از خداوند متعال خواستارند . سرهنك دوم البرز

با قلبی مملو از تاثر و تاسف در گذشت نابهنگام مرحومه بلقیس علم صبیه مرحوم امیر شوکت الملك علم‌را بخانواده های علم -فرمانفرمائیان -خزیمه علم -خزیمه - منصف -اسدی -بیرجندی بخصوص برادر بزرگوار آن مرحومه جناب آقای امیر اسداله علم صمیمانه تسلیت‌عرض نموده خود را در این ضایعه بزرك شریك و سهیم میدانیم
حاجی محمد رضا خزاعی -محمد حسین خزاعی -سروان علیمردان خزاعی -مصطفی قلی خزاعی -تاج محمد خزاعی - ستوان ۲ نظر علی خزاعی -علیرضا خزاعی -احمد رضا خزاعی آ-۱٥۲٦۷

از فوت ناگهانی آقای دکتر حسن عماد فوق‌العادممتاثر به جناب آقای عمادالاسلام و فامیل محترمشان تسلیت عرض میکنم .
از طرف کارمندان بیمارستان سازمان برنامه دکتر شریف امامی . آ-۱٥۲۰۱

با قلبی اندوهناك مصیبت وارده را بدبیر عزیزم خانم فریده عماد تسلیت عرض میکنم . کلاله‌فرشید

فرهنگی ـ ورزشی

مسابقات سالیانه شنای باشگاه بانکملی باحضور والاحضرت شاهپور غلامرضا

عکس بالا والاحضرت در میان شناگران دیده میشوند .

عصر دیروز مسابقات سالیانه شنای باشگاه بانکملی ایران در حضور والاحضرت‌شاهپور غلامرضا پهلوی ریاست عالیه کمیته ملی المپیك ایران انجام گرفت .

ابتدا بوسیله آقای مجیدیان قائم مقام مدیر عامل بانك ملی‌خیر مقدم گفته شد و آنگاه آقای کاظمینی رئیس باشگاه مطالبی در باره ورزش‌در ایران امروز که با کوشش اعلیحضرت فقید پایه گذاری گردید و با توجهات شاهنشاه روز بروز در حال توسعه وپیشرفت است ایراد نمود .

آنگاه مسابقه در هفت قسمت‌زیر نظر آقای نصیری و همکاری‌آقایان قناوش و مسعود نیا انجا م گردید و برندگان اول هر قسمت بشرح زیر تعیین شدند :

بین کودکان تا هفت سال محمد کاظمینی در شنای یك عرض‌استخر وشیرجه از سکوی ٤ متری ـ بین کودکان تا ۱۲ سال مهردادنصیری در ۵۰ متر و فریبرز نصیری در ۵۰ متر آزاد ـ تا ۱٦ سال پرویز بنی‌آدم‌در۵۰متر آزاد،بهرام کلانتری در ۱۰۰ متر قورباغه ، فریبرزرضائی درشنای مقدماتی پشت ـ از ۱٦ سال ببالا فریدون فرساد راد در ۱۰۰ متر آزاد ، داریوش عوبیان‌در ٤۰۰ متر آزاد و ۲۰۰ متر غورباغه قهرمانان مزبور یك گلدان نقره و یك دسته گل از دست والاحضرت دریافت داشتند و همچنین‌آقایان نصیری مربی شنا و فاضلی‌کارمند باشگاه گلدان نقره و دسته گل ومسعود نیاو مظاهری جایزه‌گرفتند.

مبارزه‌تهران، مشهد،مسجد سلیمان واصفهان

شیراز دیر رسید ونتوانست باحریفان خود دست وپنجه نرم کند

مسابقات پینك پنك قهرمانی کشور شیراز ، مسجد سلیمان ،اصفهان، باشرکت ٥٤قهرمان از ۹شهرستان کرمانشاه ، وقزوین ازساعت ۹ تهران ، زنجان ،همدان مشهد، صبح روز گذشته درسالن محمد رضا شاه‌پهلوی آغاز گردید .

مسابقه دردودسته آوب انجام‌شد، دردسته آتیمهای تهران، زنجان ، همدان ،شیراز ،مشهد ودردسته ب» تیمهای مسجدسلیمان، اصفهان کرمانشاه، قزوین قرار گرفتند .

تهران ـ مشهد

نتیجه مسابقات دوره‌ای دسته آ بشرح زیراعلام شد :تهران با زنجان سه‌بر صفر بنفع تهران . کرمانشاه سه‌بر صفر بنفع قزوین مسجدسلیمان وقزوین سه‌برصفر بنفع مسجدسلیمان ،کرمانشاه و اصفهان سه‌برصفر بنفع اصفهان درنتیجه کلی تیمهای مسجدسلیمان واصفهان بترتیب مقام اول و دوم را بدست آوردند .

ساعت ۵بعداز ظهرامروز مسابقات فینال بین تیمهای تهران ومشهداز دسته «آ» واصفهان ومسجدسلیمان ازدسته «ب» بطور دوره‌ای انجام خواهد شد . ودر نتیجه تیمهای قهرمان اول تاسوم کشور انتخاب

قهرمانان پینك‌پنك تهران وشهرستانها

همدان باتهران سه‌برصفر بنفع تهران مشهد باتهران سه‌برصفر بنفع تهران مشهد بازنجان سه‌بر صفر بنفع مشهد . همدان بامشهد سه‌برصفر بنفع مشهد . درنتیجه کلی تیم‌های تهران با۱۹امتیاز و مشهد با٦ امتیاز دراین دسته‌مقام اول ودوم رابدست آوردند . تیم شیراز بعلت دیررسیدن ازشرکت درمسابقات محروم گردید .

اصفهان مسجد سلیمان .

درمسابقات دسته‌ب‌نتایج زیربدست آمد :

مسجد سلیمان بااصفهان سه‌بر صفر بنفع مسجد سلیمان ،مسجد سلیمان باکرمانشاه سه برصفربنفع مسجدسلیمان ، اصفهان با قزوین سه‌برصفر بنفع اصفهان، قزوین با کرمانشاه سه‌بر صفر بنفع قزوین مسابقات انفرادی قهرمانی کشور باشرکت کلیه قهرمانان شهرستانها ازساعت ۹صبح فردا ومسابقات‌دوبل قهرمانی کشورازصبح روزچهارشنبه ومسابقه فینال‌این دورشته بعدازظهر روز پنجشنبه انجام میگردد .

دیروز برسر کاپ بیژن مبارزه بود

روز گذشته مسابقات شنای کاپ بیژن باشرکت ۸۳ نفر از کودکان شناگر در استادیوم ورزشی ثریا با حضور جمع کثیری از علاقمندان بداوری آقایان تشکری‌ـحسن معظم دولت و نوری انجام گردید و نتایج بقرار زیر بود :

در قسمت مسابقه دو طول استخر کرال که برابر ٦٦ متر میشد بین کودکان ۹تا ۱۲ ساله اهورهوش‌با رکورد ۱٫۱۸٫٦ دقیقه اول وکاران ماتاشیان بارکورد ۱٫۲۰ دقیقه دوم و مانی مرشد بارکورد ۱٫۲۳ دقیقه‌سوم در قسمت مسابقه دو طول‌آزادبین کودکان ۹تا ۱۲ ساله مهدی‌لشکری از باشگاه تاج بارکورد ۱٫۷ دقیقه اول شاهرخ سراج از باشگاه تاج بارکورد ۱٫۱۰ با اختلاف کمی دوم در قسمت مسابقه طول قورباغه داود معصومی بارکورد ۱٫۸ دقیقه اول و شاهرخ سراج دوم .فرامرز مهجوری سوم .

در قسمت مسابقه یك طول کرال پشت مهدی تشکری بارکورد ٤۰ ثانیه اول فریدون آذرآبادی بارکورد ٤٤ ثانیه دوم محسن شریفی بارکورد ٤٦ ثانیه سوم .

در قسمت مسابقه‌دو طول آزاد بین کودکان ۷تا ۹ساله شهریارشلهمیر بارکورد ۱٫۸٫۹ دقیقه‌اول هرمز دژك بارکورد ۱٫۱۲ دقیقه دوم‌سماوات بارکورد ۱٫۳۱ دقیقه سوم .

برندگان

درنتیجه جمع کلی امتیازات آقای مهدی تشکری از باشگاه تاج مقام اول مسابقات را بدست آورد وبرنده کاپ بیژن اعلام گردید . مقام دوم این مسابقات نصیب شاهرخ‌سراج قهرما ن‌دیگر باشگاه تاج شد .

مراسم‌جشن توزیع جوائز قهرمانان خردسال کاپ بیژن امروز در استادیوم ورزش ثریا پهلوی برگزار خواهد شد .

باشگاه ورزشی تاج نیز دو مجسمه افتخار جهت دو قهرمان پیروز خود تهیه کرده که امروز در این مراسم بآنان داده میشود .

جدیکار مجروح شد

بطوریکه درشماره گذشته باطلاع‌خوانندگان رسیددر مسابقه فوتبال بین تیمهای تبریز واهواز چهار نفر از بازیکنان مجروح شدند امروز اطلاع حاصل شدکه یکی‌از بازیکنان مزبورآقای بیوك جدیکار فوتبالیست معروف و عضو باشگاه تاج بوده که سرزاز تبریز در آورده وجزوتیم‌این‌شهرستان بازی میکرده است .

کنکور دانشکده‌های پزشکی وداروسازی تبریز

از تبریز خبرنگار ما گزارش میدهد ساعت ۸ صبح روز گذشته کنکور دانشکده پزشکی تبریز باشرکت ۷۹٤ نفر داوطلب درسه حوزه دانشکده ادبیات ، دبیرستان معصور و دانشسرای پسران با حضور استادان دانشگاه بریاست آقای دکتر امیر کبیریان رئیس دانشکده پزشکی تبریز انجام شد . آقای دکتر شمس نیا ریاست امتحانات رابعهده داشت و آقای دکتر امین رئیس افتخاری دانشکده پزشکی نیز از حوزه‌های امتحانی‌بازدید کرد . از ساعت ۲ بعد از ظهر دیروز نیز امتحان ورودی آموزشگاه عالی پرستاری باشرکت ٤۷ نفر داوطلب برگزار گردید وساعت ٤ بعداز ظهر هم مسابقه ورودی دانشکده داروسازی تبریز باشرکت ٤۰۸ نفر داوطلب بانظم و ترتیب انجام شد آقای دکتربازرگان رئیس دانشگاه تبریز باوجود کسالت شخصا عصا بدست گرفت و ازحوزه‌های امتحانی بازدید نمود.نتیجه امتحانات بزودی اعلام خواهد شد .

برای‌کلیه محصلین پرونده‌های بهداشتی تشکیل میگردد

بطوریکه از اداره کل بهداری آموزشگاهها کسب اطلاع شده درسال تحصیلی‌آینده کلیه داوطلبان تحصیل در آموزشگاهها از طرف اداره بهداری آموزشگاهها مورد معاینه قرار خواهند گرفت این معاینه دربرگ های مخصوصی که قبلا از طرف آن اداره تهیه ودر اختیار مدارس گذارده شده ثبت و درپرونده‌دانش‌آموزان‌نگاهداری‌میشوددرسال گذشته جمعا ٦٦۹۸۳ نفر بیمار به بهداری آموزشگاههای تهران مراجعه کرده‌اند از این عده به ٤٤٦٤نفر نسخه وداروی مجانی داده شده‌است .

همچنین ۲۸٤۹ نفر دانش آموز و فرهنگیان‌در بخش دندان پزشکی بهداری آموزشگاهها معالجه شده‌اند .

دربخش بیماریهای چشم نیز ۳۸۱۰ نفرمعالجه ومعاینه شده‌اند .

مدارس روزاول مهر باید دایر شود

این بخشنامه ازطرف مدیر کل فرهنگ استان بدبستانها ودبیرستان‌های تهران صادر شده‌است :

برای اینکه آموزشگاه روز اول مهرماه ۳۸ از هرلحاظ کامل وبدون نقص دایر باشد خواهشمند است بنکات زیر توجه فرمائید :

۱ـ تاروز بیستو هشتم شهریور ماه باید برنامه تحصیلی تنظیم گردد و کلاس هرنوآموز ودانش آموز تعیین شود .

۲ـ روزهای ۳۰ و ۳۱ شهریورماه ۸ صبح ها آموزشگاه دایر و برنامه دروس بدانش‌آموزان ابلاغ گردد و بکلاسهای خود راهنمائی‌شوند ضمنا کتابهای نوآموزان دبستان بینشان تقسیم شود .

۳ـ روز پنجشنبه اول مهرماه باید کلیه کلاسها با برنامه منظم دایر باشد و آقایان دبیران و آموزگاران کارسالیانه خودرا شروع نمایند اگر دبیرستان یا دبستانی در روز مذکور دایر نبود و یا نواقصی داشت رئیس دبیرستان یادبستان مورد مؤاخذه قرار خواهد گرفت .

مدیر کل فرهنگ استان مرکزی ـ کوثری

دزد اتومبیل بودیا مشمول فراری؟

ابراهیم درحالیکه کفش‌هایش را زیربغل داشت وارد نانوائی شد ولی چند دقیقه بعد مامورین اورا درپشت کیسه‌های آرد دستگیر کردند

ساعت هشت صبح‌امروز بصدای مردی که‌فریاد میکشید :آی دزد ، آی‌دزد، اهالی خیابان نصرت ومامورین کلانتری ۱۹متوجه مرددیگری شدند که از داخل یك اتومبیل ماشی‌رنك بیرون آمده کفش‌های خودرا بیرون آورده وزیر بغل گذاشته و بسرعت بطرف خیابان جمشید آباد فرار میکند .

شش نفر از پاسبانهای کلانتری۱۹ همراه عده‌ای از اهالی محل لحظه‌ای بعد دکاکین و منازل خیابان مزبور را مورد بازرسی قرار دادند وبالاخره وارد نانوائی بربری پزی قاسم‌باغستانی شده و مردی را که از داخل اتومبیل فرار کرده بود از زیر گونیهای‌آرد بیرون کشیده بکلانتری بردند .

خبرنگار ما که در محل شاهد این ماجرا بودو درباره علت دستگیری‌این مرد تحقیقاتی بعمل آورد گزارش میدهد :

اتومبیلی در حوالی کلانتری

ساعت هفت و نیم صبح امروزآقای محمدطالب بکلانتری ۱۹شکایت کرد که‌اتومبیل شورلت ماشی رنك‌شماره ۱۸٤ موقت شهربانی رضائیه او که دیشب جلوی خانه‌اش واقع در خیابان امیر آباد متوقف بوده مفقود شده‌است بدستور افسرنگهبان آقای ستوان شهبازیان علائم‌اتومبیل به‌سرپاسبانی داده شد تا آنرا پیدا کند . سرپاسبان مزبور همینکه از کلانتری خارج شددر فاصله دویست متری کلانتری‌چشمش باتومبیلی مطابق علائم اتومبیل‌مفقود شده‌افتاد ، ولی این اتوموبیل‌دارای شماره شخصی بود ،سرپاسبان‌مزبور براننده اتومبیل فرمان ایست داده‌ولی راننده متوقف نشد، لذا سرپاسبان باکمك سوت از کلانتری کمك‌خواست وباهالی‌محل‌وپاسبانهائیکه از کلانتری‌به کمك آمده بودند راه رابر اتومبیل مزبور بستند ، اتومبیل دراین اثنا بعلت خراب شدن دنده‌هایش خودبخود متوقف شدو راننده آن از داخل‌اتومبیل بپائین آمده کفش‌هایش را زیر بغلش گذاشت و در خیابان شروع بدویدن کرد .

لذا پاسبانها وعده‌ای از اهالی محل بافریادآی دزد .آی‌دزد او راتعقیب کرده و سرانجام اورا در نانوائی دستگیر و همراه قاسم باغستانی‌صاحب نانوائی بکلانتری آوردند .

قاسم باغستانی در کلانتری اظهار داشت ما مشغول صرف چای وصبحانه بودیم که ناگهان این شخص در حالیکه کفشهایش را زیر بغل‌گذاشته بود وارد نانوائی شدو در کنارما نشست و گفت سربازگیری است‌و من مشمول هستم و به‌شما پناه‌آورده‌ام، در همین موقع پاسبانها وارد مغازه شدند او به‌پشت‌گونی‌های آرد رفت ولی دستگیر شد .

فقط بازپرس جوا ب‌میدهد

آقا ی‌محمدطالب اتومبیل خودراکه در خیابان متوقف بود شناخت ومعلوم شدکه نمره موقت اتومبیل را در مدت کوتاهی عوض کرده‌اند .

مردی که دستگیرشده‌بود در کلانتری فقط خودرا «ابراهیم»معرفی کردو گفت که‌فقط به سئوالات بازپرس جواب خواهد داد. دربازرسی بدنی همراه‌متهم کیفی بودکه از آن یك جلد کتاب ویك نمره اتومبیل و یك‌آچارفرانسه ویك کلید مخصوص بدست آمد .

ساعت یازده صبح امروز پرونده جهت رسیدگی بآگاهی بخش ۱۹ ارسال شد واز آنجا بدستور اقای مصلحی‌رئیس آگاهی‌پرونده امر جهت رسیدگی بیشتر به شعبه شش‌آگاهی ارسال شد .

ابراهیم

چهارنفر باتهام ایجاد حریق تحت‌تعقیب قرارگرفتند

صبح امروز مامورین کلانتری هفت ، چهار نفررا بنا بشکایت شخصی بنام حسین جلالی صاحب کارخانه لیوان بستنی سازی باتهام ایجاد حریق‌بناحیه سه دادسرا فرستادند .

پریشب کارخانه مذکور ناگهان آتش گرفت وپس از اطلاع باداره آتش نشانی پس از عملیات خاموش گردید.صاحب کارخانه‌دیروز بکلانتری‌شکایت کرده بود که چهارنفر از کارگران اخراجی کارخانه باسامی علی‌اکبر ، حسین و عبداله و حسن این حریق‌رابرپاکرده‌اند .مامورین کلانتری بدنبال این شکایت کارگران متهم را بکلانتری‌جلب و جهت تحقیقات بیشتر بناحیه سه داد سرا فرستادند.

حوادث وتقاریع

چند خبر کوچك

●دیروز دختر بچه شش ساله‌ای بنام آذر در کوچه معصومی‌خیابان سیروس با بچه ها مشغول بازی بود ، آذر روی پسر بچه هفت‌ساله‌ای بنام محمود دادبه پوست هندوانه انداخت و محمود هم سنگی بطرف او پرتاب کرد . این سنك بچشم آذر اصابت کرد و وقتی آذر را در بیمارستان فارابی تحت درمان قرار دادند د رنتیجه عمل جراحی یك چشم او نابینا شد .

●خبرنگار ما کسب اطلاع کرده که در چند روز اخیر مامورین کلانتریها و اکیپ بازرسی پلیس تهران هفتاد مرکز فساد راکشف و تعطیل کرده و بیش از صدنفر از گردانندگان این اماکن را دستگیر و باداره مبارزه با مواد مخدره تحویل داده‌اند .

●دیروز جوانی که در حدود ۲۸ سا ل‌داشت هنگام عبور از سه‌راه جنت خیابان‌امیریه بزمین افتاد و وقتی اورا ببیمارستان رازی منتقل کردند پزشك اعلام نمود که وی در گذشته است .

هویت کامل این جوان تاکنون معلوم نیست ولی شخصی اظهار داشته که نام متوفی نصری‌میباشد.

۳۰۳۵۶۹

تلفن مستقیم سرویس حوادث اطلاعات

درنتیجه یك حادثه اتومبیل :

دوپای یك سرباز قطع شد

بعداز ظهر دیروز کامیون شماره ۲۱٤۳۰ برانندگی الکساندر پیرایه که از کارخانه آرد ایران در سه‌راه ورامین خارج میشد بااتومبیل استیشن شماره ۱۰۰٤۵ که از ورامین عازم تهران بود تصادف کرد .

دراین تصادف هردوپای سرباز وظیفه محمد علی‌کزاری مسافر استیشن قطع شد و سه‌نفر دیگر از سرنشینان استیشن باسامی غفار پازوکی ، علی اکبر حسینی ، سید حسین نام نیزمجروح شدند . مجروحین اینك در بیمارستان فیروز آبادی تحت درمان قرار دارند و راننده استیشن بنام شعبان تات ورانندگه کامیون از کلانتری شهرری بدادسرا فرستاده شدند .

حریق دامنه‌دارخیابان گرگان

ساعت دو ونیم صبح امروز اتوسرویس کاوه واقع در انتهای خیابان گرگان دستخوش حریق‌شد بلافاصله جریان بوسیله تلفن‌باداره‌آتش‌نشانی‌شهرداری وکلانتری محل اطلاع داده‌شد و چند دقیقه بعد اولین دسته مامورین‌آتش نشانی بمحل حریق رسیده‌مشغول خاموش کردن حریق شدند ولی‌چون قسمتی از اتومبیلهای موجود دراتو- کاوه آتش گرفته ودامنه حریق‌بسیار وسیع بود دسته‌دوم مامورین نیز بکمك خواسته شدو هردو دسته بالاخره پس از دوساعت عملیات توانستند حریق راخاموش کنند .

علت حریق هنوز کاملا معلوم نیست ولی گفته میشود از اتصال سیم‌برق بوده است در تمام مدت آتش سوزی آقایان مهام شهردار تهران ومهندس ساحلی رئیس اداره آتش‌نشانی در محل حریق بودند و در کار مامورین نظارت میکردند .

در این حریق چند دستگاه‌اتومبیل طعمه حریق شده و خسارت زیادی وارد آمده‌است .

بارکج بمنزل نمیرسد

هتهم دردادگاه میگفت ازشدت گرما دست باین‌عمل‌زده‌است

امروز شعبه دادگاه جنحه‌برای رسیدگی باتهام جوانی بنام‌مهدی کسه ماه قبل باتهام خیانت‌درامانت تحت تعقیب دادسرای تهران قرار گرفته بود تشکیل شد .

مهدی دریك‌مغازه لوازم‌الکتریکی کار میکرد ودریکی ازروزهای‌گرم تابستان صاحب مغازه یك‌دستگاه بادبزن برقی به‌مهدی داد که‌بمنزل وی ببردولی مهدی که ازگرمای تابستان درعذاب بود بجای‌اینکه بادبزن برقی رابمنزل صاحب‌مغازه ببرد بخانه خودبرد ودیگر بمغازه الکتریکی نرفت

چون چندروزی گذشت ومهدی مراجعه نکردصاحب‌مغازه بکلانتری شکایت کرد ومهدی بعداز چند روز دریکی ازخیابانهای تهران د ستگیر شد مهدی دربازجوئی بجرم خوداعتراف کرده وگفت که ازشدت‌گرما باینکار اقدام کرده و نظر سوئی نداشته‌است‌واکنون حاضر است باد بزن برقی را بارباب خود پس بدهد پرونده امر تنظیم وهمراه مهدی بدادسرا فرستاده شد وپرونده‌بشعبه ۲۸دادگاه جنحه احاله گردید .

امروز شعبه ۲۸ داد گاه جنحه بریاست آقای‌ضیا ئی بپرونده‌اتهامی مهدی رسیدگی کرد واورا بعلت خیانت درامانت بهپنجاه ودورور حبس‌دردارالتادیب محکوم کرد .

مهدی پس‌از اینکه حکم دادگاه را شنید سری‌تکان داده گفت : حالاباور کردم که‌بارکج‌هیچوقت بمنزل نمیرسد وپس‌از گفتن این جملات همراه مامور محافظ خود روانه زندان شد .

مسمومیت

امروز آقای پورکاج بما اطلاع داد که دخترش همراه عده‌ای هفته گذشته در رستوران‌فروشگاه فردوسی غذا خورده و مسموم‌شده ودراین باره‌بکلانتری۳ نیزشکایت نموده است .

***

همچنین بموجب شکایت آقای‌دکتر قوام زاده مستشار دیوان عالی‌کشور پرونده‌ای درشعبه ۷آگاهی مورد رسیدگی است مبنی‌براینکه همسر وفرزندان آقای دکتر قوام زاده براثر صرف اغذیه در کافه‌رستوران فروشگاه فردوسی دچار مسمومیت شده‌اند آقای قرائی دادیار شعبه ۲۱دادگاه جنحه ازمسمومین وشاکی پیرامون این واقعه تحقیقات لازم بعمل آورده‌است .ضمنا از طرف مامورین شهرداری از اغذیه‌موجود در کافه‌رستوران فروشگاه نمونه برداری شده تاپس از آزمایش نتیجه اعلام شود .

درنتیجه واژگون شدن یك‌کامیون درراه «خانه» :

۵ نفرمقتول و ۱۰ نفرمجروح شدند

خبرنگارما ازمهاباد تلگرافی‌گزارش میدهد : روز گذشته یك کامیون ارتشی حامل عده‌ای سرباز ازمهاباد بطرف اردوگاه مرزه«خانه» حرکت کرد ولی‌این کامیون بعلت‌سرعت زیاد درراه واژگون شد و دراین حادثه پنجنفر از سربازان فوت شدند وده‌نفر دیگر نیز بشدت مجروح گردیدند که برای معالجه به‌مهاباد منتقل شدند راننده‌کامیون نیز که یکنفر ازسربازان ارتشی است سخت مجروح گردیدوتحت معالجه قراردارد جنازه سربازان مقتول نیز پس‌از انجام تشریفات قانونی صبح امروز بخاك سپرده شد .

زهرافعی درچای کافه

بقیه از صفحه اول

مسافرین اتوبوس که‌براثر مسمومیت شدید نسبت بصاحب کافه عصبانی گردیده و خیال میکردند که چای کافه «خواجه» نیز از بس‌که مانده است مسموم شده بهر ترتیب بود یکی دو فنجان چای به صاحب کافه خورانیدند و پس‌از مدت کوتاهی مشاهده کردند که صاحب کافه هم سرنوشت آنها گرفتار شده و مسموم گردیده است . بامشاهده اینوضع مسافرین مشغول جستجو شدند تا علت مسمومیت چای این کافه را کشف کنند و پس‌از تحقیق وجستجوی زیاد متوجه شدند که افعی بزرگی در بشکه آب این کافه افتاده و درنتیجه آب مصرفی کافه خواجه‌که از آن چای درست میشد زهرآلود گردیده است بلافاصله مسمومین بوسیله همان اتوبوس به تبریزمنتقل شدند ودر بیمارستان آن شهرستان هم‌اکنون تحت معالجه میباشند .

اگر کلفت ندارید
اگر رخت شوئیتان قرکرده لباسهای
کثیف انباشته شده فوراً به:
شرکت سهامی گازران
خیابان منوچهری اول ارباب جمشید
تلفن ۳۹۵۷۸ مراجعه فرمائید.

دیروز قبل ازپرده برداری ازمجسمه شاهنشاه درتهران پارس آقای سفرنك گزارش جامع وکاملی از عملیات عمرانی تهران پارس را باستحضار مدعوین رسانید.

ابلاغ مراحم ملوکانه
از طرف دفتر مخصوص شاهنشاهی در جواب تلگرافی که سرکار سرهنك امجدی رئیس فدراسیون وزنه برداری کشور بمناسبت جشن قیام ملی ۲۸ مردادبحضورشاهنشاه معروض شده‌بودمراحم‌شاهنشاه بایشان و کلیه قهرمانان و وزنه برداران ابلاغ گردید .

اصفهان برتهران پیروزشد

طبق گزارش خبرنگار ما از تبریز ساعت ٤ بعد از ظهر روز گذشته دومین‌مسابقه‌فو تبال‌قهرمانی‌کشوربین‌تیمهای‌فوتبال‌تهران واصفهان در استادیوم ورزشی باغ شمال تبریز انجام شد د راین مسابقه افرادتیمهای فوتبال استانها وعده زیادی تماشاچی حضور داشتند .این مسابقه باشورو هیجان زیادی برگزار گردید و در نتیجه تیم فوتبال اصفهان دوبر یك برتیم فوتبال تهران فائق گردید. سومین مسابقه بعد از ظهر امروز بین تیمهای فوتبال اصفهان و تبریز د راستادیوم باغشمال انجام خواهد شد .

تاریخ عزیمت نمایندگان ایران بکنفرانس تسلیح اخلاقی

تاآخر هفته جاری نمایندگان ایران در کنفرانس بین‌المللی تسلیح اخلاقی که در سویس تشکیل میگردد باروپا عزیمت خواهند کرد و علاوه‌برنمایندگان وزارت خانه هائیکه اسامی آنان قبلا بنظرخوانندگان عزیز رسید آقایان زیر نیز انتخاب شدموشرکت خواهند کرد .

آقایان دکتر چوسن معاون وزارت‌بازرگانی ، فاضل سرجوئی مدیر کل ثبت، آقای هرمز قریب سفیر ایران در برن نیز از طرف دولت ایران بسرپرستی هیئت ایران انتخاب شد .

تاریخ امتحانات تجدیدی ششم وچهارم

۱ـ امتحانات تجدیدی سال ششم طبیعی متفرقه در دبستان منوچهری پسران برگزار خواهد شد لازم‌است داوطلبان از روز ۱۵ شهریور ماه ۱۳۳۸ برای دریافت کارت ورودی بدبستان مذکور مراجعه نمایند .

۲ـ امتحانات تجدیدی ششم ادبی در دبستان منوچهری پسران از روز بیستم شهریور شروع میشود .

۳ـ امتحانات تجدیدی چهارم طبیعی نیز از روز بیستم شهریور در دبستان منوچهری پسران خواهد بود .

برای کسب وادامه تحصیل جوانان

بقیه ازصفحه اول

مربوط صندوق تعاونی جوانان‌می تواند با شرایط مقرر در این‌فصل به اعضاء جهت ادامه تحصیل‌وام بپردازد .

ماده ۲ـ به دانش آموزان و دانشجویانیکه جهت ادامه تحصیل بوام احتیاج داشته باشند باتوجه بشرایط زیر وام‌پرداخت خواهدشد.

الف‌ـ لااقل دارا بودن ۱۸ سال تمام.

بـ اشتغال بتحصیل در کلاس پنجم دبیرستان ببالا طبق مدارك تحصیلی مربوط.

جـ عدم دریافت کمك ازدانشگاه یا موسسات دیگر.

تبصره ـ پرداخت ویا عدم‌پرداخت وام در هر مورد موکول به نظر اکثریت اعضاء هیئت مدیره دانشکده مربوط وام داده خواهد شد.

ماده ٤ـ چنانچه دانش آموز یا دانشجوئی در دوران تحصیل از عهده‌امتحانات‌پایان‌سال‌برنیایدوامهای قطع و طلب صندوق طبق مقررات این آئین نامه ازوی وصول خواهد شد .

ماده ٥ـ میزان وام بنسبت هزینه سال تحصیلی‌دبیرستان‌یا دانشکده مربوط طبق تشخیص هیئت مدیره بین ٦۰۰ تا ۱۰۰۰ در ماه خواهد بود که وامگیرنده وام مزبور را ماهانه از طریق استفاده از حساب جاری دریافت خواهد شد .

ماده ٦ ـ بمانده بدهکار حساب جاری وامگیرنده بهره‌ای از قرار ٤٪ در سال بنفع صندوق تعلق خواهد گرفت .

ماده ۷ـ در صورت تخلف وعدم پرداخت وام طبق شرایط و اقساط مقرر علاوه برحال‌شدن دین‌صندوق میتواند تمام وام را باضافه بهره‌و هزینه‌قانونی‌دفعتا مطالبه‌ووصول‌نماید.

ماده ۸ـ وام مزبور در قبال تنظیم سند و اخذ وثیقه یا تضمین ویا سفته‌دو امضائی قابل قبول‌پرداخت خواهد شد .

ماده ۹ـ در مواردیکه وثیقه ملکی در بین نیست علاوه بر خودوامخواه از بستگان او یا سایر اشخاص مورد قبول صندوق باید وام را متضامنا تعهد و تضمین نمایند.

ماده ۱۰ ـ وامهائیکه ظرف دو سال دوره دبیرستان ویا دوران دانشکده از طرف صندوق‌پرداخت شده با توجه بوضع وامگیرنده وتصویب هیئت باید باقساط‌متساوی حد اکثر ظرف مدت استفاده شده مستهلك گردد.

ماده ۱۱ـ صندوق میتواند برای اعضاء خود که از صندوق وام گرفته‌اند در تعطیلات تابستان مشاغلی تهیه نماید در صورت اشتغال‌نصف‌حقوق ماهانه وامگیرنده بایستی‌تصفیه‌وام‌بصندوق‌پرداخت گردد.

ماده ۱۲ـ صندوق میتواند راسا از محلی که وامگیرنده اشتغال دارد تقاضا نماید که نصف حقوق اورا مرتبا کسر و تا پایان استهلاك وام بصندوق یا بانکی که حساب بدهی مدیون در آن نگاهداری میشود ارسال دارد.

ماده ۱۳ ـ در خواستهای وام در دفتر ثبت وبه ترتیب تاریخ وبا رعایت نوبت‌مورد رسیدگی قرار خواهد گرفت.

ماده ۱٤ـ مادام که وامی تصفیه نشده وام دیگر پرداخت نخواهد شد. معذالك چنانچه دانش آموزی برای مدت دو سال آخر دوره دبیرستان وامی دریافت داشته و قبل از واریز جهت ادامه تحصیل در دانشکده بوام دیگر احتیاج داشته باشد با توجه بوضع مالی و تحصیلی وی صندوق میتواند به تشخیص هیئت مدیره وام دیگری بوی پرداخت نموده و هر دو وام را توأما باقساط متساوی وصول نماید.

ورود

آقای دکتر آموزگار وزیر کار که برای شرکت در کنفرانس‌پیمان مرکزی بریاست هیئت نمایندگی ایران به آنکار عزیمت کرده بود بهتران مراجعت نمود .

آقای دکتر ناظرزاده کرمانی دانشیار دانشگاه تهران که‌دوماه پیش به کرمان رفته بود بتهران بازگشت.

آقای منصوری مدیر کل سازمان چای که هفته قبل برای رسیدگی بامر چای و ترتیب پرداخت وام بچایکاران بشمال رفته بودبتهران باز گشت .

آقای دکتر محمد صدری استاد دانشگاه که برای مطالعه بامریکا رفته بود دیروز بتهران مراجعت کرد .

خروج

آقای فریدون نقشینه برای‌ادامه تحصیل در قسمت مهندسی‌ساختمان بانگلستان عزیمت کرد .

فصل دوم پرداخت وام جهت شغل وکار وحرفه وکسب

ماده ۱۵ ـ باشخاصیکه جهت اشتغال بکار ویا حرفه و کسب احتیاج بوام داشته باشند صندوق باتوجه بشرایط زیر وام میپردازد.

الف‌ـ سن حد اقل ۱۸ سال تمام

بـ عدم اشتغال درموسسات دولتی وملی و شهرداریها .

جـ انجام خدمت زیرپرچم و یادارا بودن معافی دائم یاپنجساله

ماده ۱٦ـ میزان وام فعلا از ۱۰۰۰ ریال تا۲۰۰۰۰ریال خواهد بود که پرداخت آن درهرمورد باتوجه به نوع شغل و حرفه و کار ودرنظر گرفتن حداقل مورد احتیاج وامخواه به‌تشخیص هیئت مدیره میباشد .

تبصره ـ وام مزبور ممکن است دفعتا و یابتدریج از طریق استفاده از حساب جاری پرداخت شود .

ماده ۱۷ـ حداکثر مدت این وام دوسال میباشد .

وام‌گیرنده باید وام دریافتی را باقساط متساوی ماهانه که تاریخ شروع آن حداکثر ٦ماه بعد از امضاء قرارداد سند و یاسفته‌میباشد بصندوق بپردازد .

ماده ۱۸ـ باین وام نیز بهره‌ای از قرار ٤٪در سال تعلق خواهدگرفت.

ماده ۱۹وام مزبور در قبال سند ثبتی واخذ وثیقه و یاتضمین کافی ویاسفته دوامضائی قابل قبول‌پرداخت خواهد شد .

ماده ۲۰ـدرمواردیکه وثیقه ملکی در بین نبوده و یاوثیقه مزبور کافی نباشد علاوه برخودوامخواه که‌در هرحال مسئول ومتعهد پرداخت خواهد بود از بستگان او یاسایر اشخاص مورد قبول صندوق نیز باید وام را متضامنا تعهد و تضمین نمایند .

ماده ۲۱ـ وام‌گیرنده باید تعهد نماید وام را برای انجام هدف و کار و یاحرفه معینی که وام را به‌آن منظور دریافت داشته‌بمصرف برساند .

صندوق نیز حق نظارت دراین امر را دارد .

ماده ۲۲ـهرگاه طبق نظر صندوق وام بمصرف خود نرسیده و یابهر عنوان برخلاف تعهد عمل شودتمام بدهی بدین حال تبدیل شده و صندوق حق مطالبه و وصول کلیه وام را بابهره‌وهزینه قانونی دفعتا خواهد داشت .

ماده ۲۳ـمادام که وام قبلی وامخواه از اصل و بهره‌بطورکلی تصفیه نشده وام دیگر پرداخت نخواهد شد .

ماده ۲٤ـ صندوق برای وصول وامهای پرداخت شده فصول فوق‌الذکر بوسیله بانکی که وام بصورت افتتاح اعتبار در آنجا مورد استفاده واقع شده اقدام خواهد نمود .در صورت وجود سفته و یاقبوض‌اقساطی بانك مربوط در سررسید بعنوان وصولی اقدام ودر صورت عدم پرداخت اقدامات مقدماتی لازم‌معمول خواهد داشت .

اطلاع بخوانندگان محترم

بقیه ازصفحه اول

نموده‌اند که روزنامه فروشان پیوسته باصداقت کار میکنندو چنانچه‌افراد معدودی بین آنان‌یافت شود که بخواهند شماره مخصوص روز پنجشنبه راکه شامل مجموعه ۱٥۳ صفحه و ۲٤ صفحه روزنامه آن روز میباشد بیش از قیمت پنج ریال بفروشند خریداران محترم خودداری نموده و آن فروشنده متخلف را بمامور انتظامی معرفی کنند و یانام روزنامه فروش‌را به دفتر شکایات روزنامه اطلاعات به آقای مشهور گزارش دهند تا فروشنده مزبور مورد تعقیب قرارگیرد .

معهذا برای تامین رفاه خوانندگان محترم مقداری روزنامه از شماره مخصوص دراختیار دائره پخش اطلاعات برای تك‌فروشی گذارده میشودکه‌هرگاه پاره‌ای ازروزنامه فروشان‌خواستند ازقیمت پنج ریال‌علاوه‌بفروشند ازخرید خودداری نموده بشعبه تك فروشی روزنامه اطلاعات که‌از جمعه صبح تاظهر و سایر ایام از صبح تاعصر باز خواهد بود مراجعه نموده شماره مخصوص رابدست آورند .

آگهی قبول داوطلب برای تحصیل درمؤسسه علوم اداری

موسسه علوم اداری دانشکده حقوق‌در سال تحصیلی ۳۸ـ۳۹برای تحصیل دررشته‌های گواهینامه حسابداری ـامور اداری ـ وبازرگانی طبق شرایط اساسنامه‌جدید تعدادی داوطلب از طریق مسابقه می‌پذیرد.

داوطلبان میتوانند همه روزه صبح برای کسب اطلاع‌از شرایط مسابقه باداره امور دانشجویان موسسه علوم اداری واقع‌در طبقه سوم دانشکده حقوق مراجعه نمایند و روزهای ۱٤ـ۱٦ـ۱۷ـ۱۸ شهریورماه بادردست داشتن مدارك لازم برای شرکت درمسابقه ورودی که روز ۲۲شهریور انجام خواهد شد ثبت‌نام نمایند .کسانی که درمسابقات ورودی سال ۳۷قبول شده و ثبت‌نام ننموده‌اند و یاموفق بگذراندن‌هیچیك از دروس نشده‌اند در صورت تمایل بشرکت دربرنامه‌های جدید باید مجددا درمسابقات ورودی سال ۳۸شرکت نمایند .داوطلبانی که دارای دانشنامه لیسانس باشند از شرکت درمسابقه معاف خواهند بود .

موسسه علوم اداری

حقوق معلمین افزایش مییابد

بقیه ازصفحه اول

آقای دکتر مهران وزیر فرهنگ‌ساعت ۹ صبح امروز در دفتر کار خودحضور یافت وشروع‌بکار کرد مقارن باهمین وقت خبرنگار اطلاعات باوزیر فرهنگ ملاقات نمود .

خانه برای فرهنگیان . . .

اولین سوال خبرنگار ما از آقای دکتر مهران این بود :

«در غیاب جنابعالی کلیه وزارتخانه ها اقداماتی برای تامین‌مسکن جهت کارمندان خود بعمل آورده‌اند واز جمله اراضی کن واوین برای این کار اختصاص داده شده وزارت فرهنگ برای‌تامین خانه جهت‌فرهنگیان چه اقدامی کرده ؟»

وزیرفرهنگ‌درپاسخ گفت :اعلیحضرت همایونی پیرامون این موضوع‌دستورات لازم را صادر فرموده‌اند . طبق این دستور معلمین باید خانه داشته باشند کما اینکه این موضوع در شرفیابی اعضای کنگره فرهنگ نیز مورد توجه شاهنشاه بود .

شخص من با استفاده از اراضی موقوفه تا آنجائیکه مغایرت بامتن وقف‌نامه نداشته باشد برای این‌کار موافقم .

زمین داده نمیشود

اما باید د رنظر داشت که وزارت فرهنگ د رنظر ندارد بفرهنگیان زمین بدهد بلکه نظر دارد خانه‌های مناسبی ساخته و در اختیار آنان قرار دهد . برای انجام این مقصود خانه های بیشتری ازموسسات مسئول که در کار ساختن خانه برای کارمندان هستند جهت فرهنگیان گرفته می‌شود البته این کار باید بانقشه صحیح وجدیت تعقیب شود فقط موضوعی که باید در نظر داشت آنستکه از خانه‌ها واراضی که قرار است دراوین و کن وسایر نقاط بین کارمندان دولت تقسیم شود فرهنگیان سهم بزرگی خواهند داشت و شخص بنده نخواهم گذارد که حقی از فرهنگیان تضییع گردد .

آموزگاران پیمانی

خبرنگار ما پرسید که امسال‌دستور استخدام آموزگاران جدید خیلی‌دیر صادر شدو بهمین جهت فرصت تشکیل کلاسهای کار آموزی وجود ندارد در این مورد فرهنگ تهران وسایر شهرستانها چه خواهند کرد؟» آقای دکتر مهران د رجواب گفت فرمولی تهیه کرده‌ایم که دیشب بتصویب شورای عالی فرهنگ رسید و اکنون بمعاون وزارت فرهنگ هم دستور دادم که بخشنامه‌تلگرافی بتمام شهرستانها بنمایند و مفاد تصویب نامه شورای عالی فرهنگ را اجرا کنند وزیرفرهنگ سپس یك نسخه از این تصویب‌نامه د راختیار خبرنگار ما گذارد که متن آن جداگانه چاپ شده‌است .

افزایش حقوق

خبرنگار ما سوال کرد : «آیاصحت داردکه حقوق معلمین افزایش می یابد و شاهنشاه دراین‌مورد دستوراتی صادر فرموده‌اند » وزیر فرهنگ‌در پاسخ گفت بله صحیح است .اینجانب قبل از استفاده از مرخصی خودطرحی تهیه کردم که اعلیحضرت همایونی هم با آن موافقت کرده‌اند و دستور فرمودند که در این مورد مطالعات لازم بعمل آید .آقای نخست وزیر هم موافقت دارند افزایش حقوق‌معلمین فقط تارتبه ٥ خواهد بود چون در شرایط فعلی یك لیسانسه درماه سه هزار ریال حقوق میگیرد که‌البته خیلی‌کم است و ترمیمی‌هم که در سال ۱۳۳۲ شد کمتر شامل حال دارندگان رتبه‌های پائین فرهنگی بود وزیر فرهنگ سپس گفت این‌افزایش بطور قطع از محل بودجه عمومی‌کشور خواهد بود و بهرحال مقدمات این کار فراهم شده و بزودی بمرحله‌عمل درخواهد آمد .

هیئت نظامی ایران به‌لندن عزیمت‌کرد

دیشب هیئت نظامی ایران در جلسات کمیسیون نظامی پیمان مرکزی «سنتو» بریاست تیمسار ارتشبد هدایت بسوی لندن پرواز کرد .

هیئت نظامی ایران مرکب از تیمسار ارتشبد هدایت رئیس ستاد بزرك ارتشتاران ، تیمسارسرتیپ افخمی‌وناخدا شیبانی‌میباشند که‌درروزهای چهار شنبه نهم و پنجشنبه دهم سپتامبر ۱۲ و ۱۸ شهریور در جلسات کمیسیون نظامی «سنتو» شرکت خواهند کرد .

در جلسات مزبور نمایندگان نظامی ایران ، ترکیه پاکستان انگلستان و آمریکا شرکت دارند .

مباحثی که درکنگره بین‌المللی علوم اداری مطرح گردید

آقای اشرف احمدی معاون ثابت نخست‌وزیر که از سفر اروپا و شرکت در کنگره بین‌المللی‌علوم اداری بتهران بازگشته است امروز دربارهٔ کنگره مزبور بخبرنگار ما گفت :

موسسه بین‌المللی علوم اداری تنها سازمانی است که منظور آن تدوین و اشاعه اصول عمومی‌اداری و بررسی و مقایسه تجربیات‌امور اداری کشور های مختلف‌و تهیه‌و تنظیم روشهای مناسب می باشد و بطور کلی با بر رسیهاو مطالعات لازم ، پروژه های مفید و عملی را در زمینه بهبود امور اداری تهیه می نماید .

این موسسه با ٤٦ کشور مختلف روابط رسمی دارد و دولت ایران نیز بموجب قانونی که در سال ۱۳۳۷ از مجلسین گذشت رسما عضویت این موسسه را قبول‌کرده است .

یازدهمین کنگره موسسه بین‌المللی امور اداری امسال‌در شهر «ویسبادن» (جمهوری فدرال‌آلمان) در کاخ با شکوه «کر» تشکیل گردید و پنجاه و چهار دولت و موسسه خصوصی در آن شرکت کرده بودند.

هیئت نمایندگی هرکشور مرکب از عده ای از شخصیت های‌برجسته آن کشور بودند .

در کنگره امسال رویهمرفته‌قریب هفتصد نفر شرکت داشته وچهار موضوع زیر مورد بحث قرارگرفت.

۱ـتفویض اختیارات به موسسات مستقل و دستگاه های تخصصی و دانشگاه ها .

۲ـسازمان و اداره وزارت دارائی

۳ـاتوماسیون (خود کاری)مسائل مربوط به موسسات اداری عمومی

٤ـتامین حسن جریان سازمان ها از طریق تشویق کارمندان

در این کنگره این جانب بعضویت کمیته‌امور اداری کنگره انتخاب شدم این کمیته وظایف مهمی دارد که از جمله برنامه کنگره را برای سالهای بعد تعیین می کند . کنگره فوق هرسه سال یکبار در یکی از کشور های عضو تشکیل می گردد و تاکنون یازده بار منعقد گردیده است.

سال قبل این کنگره در مادرید پایتخت اسپانیا ، امسال‌در«ویسبادن» تشکیل شد .

قابل توجه عکاسان محترم

بافیلم هاف عکس بگیرید زیرا فیلم هاف احتیاج برتوش ندارد.

نماینده انحصاری و فروشگاه فتو بتروپل ازشهرستانها نماینده فعال میپذیریم.

آ ـ ۱۹۸۳۸

انتصاب جناب آقای دکتر قدسی که یکی از شخصیت های علمی و فعال می‌باشند بسمت معاونت بهداری شرکت سهامی بیمه ایران موجب نهایت خورسندی ومسرت است این حسن انتصاب را به‌هیئت مدیره شرکت و معظم‌له تبریك عرض می‌نمائیم .

منوچهر بشر دوست ـفضل‌الله‌معیلی

آ ـ ۱٥۲٦٥

تجدیدآگهی مزایده لوازم مستعمل واسقاط

شماره ۲٦۳۰٤ـ۱۰۹۸۸ـ۱۳ر٥ر۳۸

بنگاه برق تهران ۲۳۷قلم لوازم مستعمل وفرسوده از قبیل آهن میله گرد به‌نمرات مختلف ونرده های ساخته شده (از آهن چهار پهلو) واتومبیل‌سواری ـموتور سیکلت فرش و غیره‌موجود درانبارهای مرکزی‌بنگاه واقع درمیدان ژاله راازطریق مزایده کتبی بفروش میرساند داوطلبان شرکت درمزایده میتوانند فهرست لوازم مذکور و برك شرایط را همه روزه باستثناء ایام تعطیل از ساعت ۸صبح تا۱۲ازدایره اموال بنگاه اخذ و اجناس مورد مزایده را بازدید و پیشنهادات کتبی خودرا بارعایت کامل شرایط منتهی تاساعت ۱۲روز شنبه ۲۷شهریور ۱۳۳۸ بصندوق هیئت نظارت بنگاه بیندازند .

به‌پیشنهاداتیکه پس‌از انقضاء مدت مقرر برسد و یابدون رعایت مواد مندرج دربرك‌شرایط تنظیم شده و فاقد قبض سپرده و یاتضمین بانکی باشد مطلقا ترتیب‌اثرداده نخواهد شد و بنگاه دررد و قبول یك یاکلیه پیشنهادات مختاراست . ۱ـ۲ آ ـ ۱۹۸۷۰ بنگاه برق‌تهران

عروس کدوم؟

قابل توجه مدیران محترم شرکتهای ساختمانی ومقاطعه کاران
تعداد محدودی کمپرسی ـ وانت وباری استودبیکر
وارد ودر تهران موجود است. برای کسب اطلاعات بیشتر وانجام معامله به:
شرکت تضامنی ع ـ اصغر شالچیلار وشرکاء
خیابان شمیران جنب کوچه زرین تلفن ۳۲٤٤۱ مراجعه فرمائید

پارك وباغ درشهرها

این بخشنامه امروز از طرف وزارت کشور بعنوان استانداریها و فرمانداریها وشهرداریها صادر گردید .

«بطوریکه اطلاع‌دارند ایجاد پارك و باغهای عمومی و باغ کودکان درشهر ها علاوه‌براینکه بزیبائی شهر کمك میکند در بهبود هوا موثر می‌باشد چون درسالهای اخیر براثر ترقی فوق‌العاده زمین وخانه‌امکان تهیه منازل وسیع که‌دارای باغچه باشد برای اهالی بخصوص طبقات پائین میسر نیست ومردم محلی میخواهند که لااقل یکی دوساعت از روز را در آنجا باستراحت بپردازند ازاین لحاظ واگذاری پارك شهر و باغهای عمومی بفرهنك یابهداری یاساختمان شهرداری و غیره بهیچ‌نحو مصلحت نیست ووظیفه شهرداری میباشد که بمنظور رفاه وآسایش اهالی شهر نسبت بایجاد پارك و باغهای عمومی و باغ کودکان اقدام نماید علیهذا مقرر فرمایند درشهرهائیکه باغ ملی وجوددارد در تکمیل و توسعه آن اقدام ودر محل هائیکه باغ‌ملی تاسیس نشده نسبت بایجاد واحداث پارك وباغهای عمومی اقدام لازم معمول‌ونتیجه را اعلام دارند و متذکر است باهیچ‌پیشنهادی که‌دراین زمینه میرسد مطلقا موافقت نخواهد شد .

وزیرکشور

دعوت مجمع عمومی و فوق‌العاده شرکت تولیدی و صنعتی سیمکار با مسئولیت محدود

از شرکاء شرکت برای ساعت ۱۰ صبح ۳۱ ر ٦ر ۳۸ دعوت میشود که در محل شرکت حضور بهمرسانند دستور جلسه ۱ـ تغییر ماده ۹ اساسنامه ۲ـ تعیین مدیر عامل ۳ـ تعیین حق امضاء ٤ـ انحلال یا ابقاء شرکت .

آ ـ ۱٥۳۱۱ مدیر عامل پور افتخار

قرعه‌کشی جوائز
کامیلوزان
HOMBURG

بطوریکه قبلا وعده داده شده بود در این هفته قرعه‌کشی جوائز « محصولات بهداشتی کامیلوزان»انجام‌واز بین‌هزارها نفر شرکت کنندگان درمسابقه‌که‌باترتیب منظمی شماره‌گذاری شده بود بحکم‌قرعه ۳٦۰ نفر برنده خوش شانس استخراج گردید.

اسامی برندگان جوائز ونوع جائزه هریك در شماره روز پنجشنبه همین‌هفته در روزنامه‌های اطلاعات وکیهان تدریجا باطلاع عموم خواهد رسید.

آ ـ ۱۹۹٥٦ کانون آگهی آوا

اطلاعیه بانك توسعه صنعتی‌ومعدنی‌ایران

بانك توسعه صنعتی و معدنی ایران با اظهار سپاسگزاری از هموطنانی که بخصوص از شهرستانها نسبت به بانك ابراز علاقه نموده و پیشنهاد تمدید دوره فروش سهام را فرموده‌اند بدین وسیله باطلاع عموم‌هموطنان عزیز میرساند که‌چون‌درشهرستانها‌خبرفروش‌سهام بخوبی باطلاع عامه نرسیده بود سهام مزبور تا موقعیکه کلیه سهام بفروش برسد در شعب بانك ملی ایران بشرح زیر در دسترس عامه میباشد :

اصفهان ـ اهواز ـ تبریز ـ خرمشهر ـ رشت ـ رضائیه ـ زاهدان ـ ساری ـشیراز ـکاشان ـکرمان ـکرمانشاه ـ مشهد ـ همدان ـ یزد ـتهران (شعبه مرکزی)

بانك توسعه صنعتی و معدنی‌ایران یك‌بانك سرمایه گذاری خصوصی است که با مشارکت بیست موسسه بزرك مالی دنیا تشکیل میگردد. سرمایه کار بانك ۳ میلیارد و۲۰۰ میلیون ریال و سرمایه سهمی بانك چهار صد میلیون ریال‌است که ٤۰ در صد سرمایه سهمی یعنی ۱٦۰ میلیون ریال از طرف بیست موسسه فوق‌الذکر خریداری شده و ٦۰ در صد آن یعنی ۲٤۰ میلیون‌ریال‌سهام ایرانی است که هم اکنون از قرار سهمی یکهزار ریال بفروش میرسد . پنجاه در صد بهاسهام در موقع خریداری و مابقی در نود روز میبایستی پرداخت شود .

آ ـ ۱۹۹۳۳ بانك توسعه‌صنعتی و معدنی‌ایران

مهندسین و متخصصین فنی
شرکت اسپید
ساخت اسکلت های فلزی
را با بهای مناسب وسرعت فوق العاده انجام میدهند
شرکت سهامی اسپید . خیابان شاه . چهارراه شاه و عمر
تلفن ۴۶۲۰۶ و ۴۹۴۴۱

فقط یك سئانس ساعت ۹ر۳۰ بعدازظهر فرداشب در تراس سینما نیاگارا فیلم معروف یتیم (الیور تویست) بزبان انگلیسی وبدون ترجمه نمایش‌داده میشود
آ ـ ۱۹۹۲٤

اطلاعات

حاکم دوبی بشمال عزیمت‌کرد

شیخ‌راشد حاکم دوبی بامداد امروز عازم شمال گردید و چندروزی دررامسر باستراحت وشکار خواهد پرداخت .

دیشب درهتل دربند ضیافتی بشام از طرف شرکت سهامی صادرات خلیج فارس و سواحل بافتخار شیخ‌راشد برپا گردید ،دراین ضیافت تیمسار سرلشکر بختیار معاون نخست‌وزیر وعده‌ای از رجال ومحترمین شرکت داشتند .

اهالی تهران درجشن نیروی هوائی شرکت میکنند

بطوری که امروز خبرنگار ما کسب اطلاع کرد جشن نیروی هوائی شاهنشاهی امسال روز ۲۵ مهر ماه با شکوه خاصی برگزار خواهد شد .

(در چنین روزی شاهنشاه به‌اخذ دیپلم خلبانی نائل‌آمده بودند.)

بقرار اطلاع از چندی پیش‌بدستور تیمسار سرتیپ محمد خاتمی‌فرمانده نیروی هوائی کمیسیونی برای برگزاری و اجرای برنامه های متنوع برای‌مردم تهران در جشن «روز نیروی هوائی» تشکیل شده و مشغول کار می باشند .

شرکت مردم تهران

امروز تیمسار سرتیپ اعزازی معاون فرمانده نیروی هوائی‌بخبرنگار ما گفت «امسال ستاد نیروی هوائی تصمیم گرفته است برای اولین‌بار هزاران نفر از مردم تهران رادر جشن باشکوه نیروی هوائی‌شرکت دهد. و باین منظور برنامه های جشن طوری تنظیم گردید که طبقات مختلف مردم بتوانند از آن دیدن کنند »

ضمن انجام برنامه جشن ، مانور جالب نیروی هوائی شامل‌تیراندازی هوائی‌وبمباران مراکزفرضی‌درحوالی تهران انجام خواهد شد که هزاران نفر از مردم تهران‌میتوانند از نزدیك شاهد اجرای «تم»مانور باشند .

گروه اکرو جت ایتالیا

گذشته‌از اجرای‌برنامه‌های‌متنوع نیروی هوائی در جشن«روز نیروی هوائی» امسال تیم گروه اکرو جت ایتالیا که از ورزیده ترین تیمهای اکروجت دنیا می باشد شرکت کرده برنامه های جالبی اجراخواهد نمود .

پیش‌بینی وضع هوا

پیش بینی هوای ایران تاظهر فردا طبق گزارش اداره پیش بینی کل هواشناسی بدینقرار است :

هوای شهر تهران صاف پیش بینی میشود .

هوای سواحل بحر خزر ابری همراه با بارندگی ، هوای خوزستان غبار آلود ،هوای شهرستانهای شمالی و شمالغربی در بعداز ظهر همراه با مقداری ابر وهوای بقیه نقاط ایران‌صاف همراه با لکه‌های ابر پیش بینی میشود . ضمنا هوای نواحی خراسان و شهرستانهای غربی خنکتر خواهد شد .

حداکثر درجه حرارت هوای شهر تهران درروز گذشته ۳۴(۱ر۵درجه خنکتر ا زروز قبل) و حداقل آن ۲۰ درجه سانتیگراد بالای صفر بوده‌است .

گرمترین نقاطی که ایستگا ه‌هوا شناسی داوند در ۲۴ ساعت گذشته شهر آباذان با حداکثر ۴۳ درجه وخنکترین نقاط شهر کرمانشاه با حداقل ۸درجه سانتیگراد بالای صفر بوده‌است .

هیئت نظامی ازشمال بتهران بازگشت

ساعت ۹ صبح‌امروز یك‌هیئت نظامی که دوهفته پیش برای بازرسی از پادگانهاو واحدهای شمال به آن نواحی عزیمت کرده بود به تهران بازگشت . ریاست این هیئت با تیمسار سپهبد آریانا فرمانده نیروی زمینی بود و تیمسارسرلشکرمزی و آقایان‌سرهنك‌نقدی ، سرهنك‌عقیلی‌وسرهنك همایون پور اعضای هیئت بودند .

هیئت مزبور پس‌از بازدید از تاسیسات نظامی شاهرود ـ بستام ـ پشت ییلاق ـ گرگان ـ ساری ـ دوآب ـ نوشهر ـ رشت ـ بندرپهلوی و قزوین به تهران مراجعت کردند .

رسیدگی به‌پرونده جعل برك معافیت درداد‌گستری

امروز کسب اطلاع شد که پرونده جعل برك معافیت نظام‌وظیفه از دادستانی ارتش به دادگستری فرستاده شدو برای رسیدگی به شعبه یازده دادسرای تهران ارجاع گردید .

بقرار اطلاع چون در پرونده مزبور متهم نظامی وجود نداشت ،بازپرس نظامی رای عدم صلاحیت صادر کرده‌است .

امروز متهمین پرونده مزبور نیز از دژبانی تحویل دادگستری شدند .

آزمایش رانندگی صبح وعصرانجام‌میشود

این‌اطلاعیه امروز ازشهربانی کل‌کشور صادر شده است

بعلت کثرت داوطلبان اخذگواهینامه رانندگی وبمنظور تسریع‌در انجام درخواست آنان باداره راهنمائی ورانندگی دستور داده شده که همه‌روزه باستثنای ایام‌تعطیل صبح وعصر ازداوطلبان مزبور آزمایش لازم بعمل آورند .

شهربانی کل امیدوار است که‌بهتر بتواند موجب رضایت و آسایش مراجعین رافراهم سازد

آمریکا بایران بیشتر کمك خواهدکرد

واشنگتن ـ اگرچه هنوز کنگره آمریکا باید بودجه کمکهای خارجی را بطور نهائی تصویب کند . با این حال بنظر میرسد که ایران کمك بیشتری از نظر نظامی دریافت خواهد داشت . مقامات اداره کننده کمکهای خارجی آمریکا در کمیته اعتبارات مجلس نمایندگان اظهار داشته اند که مقدار کنونی کمك بایران کافی نیست . کمیته اعتبارات مجلس نمایندگان هنوز رقم قطعی کمك بایران را معین نساخته ولی مطالعات خارجی نشان می دهد که مبلغ کمك سال آینده از سال گذشته ای که تازه پایان یافت بیشتر خواهد بود . گفته می شود که ممکن است قسمتی از کمك بایران از اعتبار مخصوص رئیس جمهور تامین شود .

آیزنهاور بواشنگتن بازگشت

پرست ویك ـ اسکاتلند ـ آسوشیتدپرس ـ امروز پرزیدنت آیزنهاور مسافرت ۱۳ روزه خودرا در اروپا پایان داد و با هواپیما به سوی واشنگتن پرواز کرد تا مقدمات ملاقات‌خودرا با خروشچف فراهم سازد . بعلت بدی هوا رئیس جمهور آمریکا از فرود آمدن در ایسلند صرف‌نظر نمود .

دوگل بوسیله سفیرشوروی مطلع شد

نیویورك آسوشیتد پرس ـ روزنامه نیویورك تایمز در شماره امروز خودبه‌نکته‌تلخی در دیپلماسی آمریکا و فرانسه اشاره میکند . این روزنامه می نویسد دوگل از مسافرت متقابل آیزنهاور و خروشچف سریعا مطلع نگردید و بنظر میرسد که‌ژنرال‌دوگل از مسافرت متقابل مزبور اولین بار بوسیله سفیر شوروی در فرانسه وینوگرادوف آگاه شد وینوگرادف به دوگل گفته بود که کزلف معاون اول نخست وزیر شوروی هنگام مسافرت خود پیرامون مسافرتهای آینده سران دوکشور مذاکره نموده بود . ژنرال دوگل از این موضوع خشمگین تر شده‌بود. وزارت خارجه آمریکا به سفیر فرانسه در آمریکا گفته بود که از مذاکرات کزلف در آمریکا نتیجه‌ای بدست نیامده بود. قرار بود این قسمت از مذاکرات کزلف سری بماند تا ترتیب مذاکرات بطور قطعی داده شود . اقدام روسها در نقض قراری که با آمریکا گذاشته بودند برای این بود که شك و تردید دوگل را تقویت کنند که آمریکا به آنها اطلاعی نمیدهد .

آدم مصنوعی برای راهنمائی زیردریائی

واشنگتن ـآسوشیتدپرس ـ یك‌آدم مصنوعی که‌برای کار در زیر دریائی پولاریس ساخته‌شده است ، اولین‌آزمایش خودرا باموفقیت‌بانجام رساند . زیردریائی پولاریس باموشکی بهمین‌نام مجهزاست که‌بردآن متوسط است واززیرآب بسوی هدف پرتاب میشود .این آدم‌مصنوعی دارای مغزالکترونیکی بوده ومیتواند سرعت وعمق زیردریائی را فورا حساب کند و درراهنمائی زیردریائی‌نقش مهمی‌دارد .

واقعه تازه‌ای روی نداده است

دهلی‌ـرویترـامروزنهرونخست‌وزیر هند در مجلس نمایندگان‌این کشور اظهار داشت که در مرزهای شمال شرقی هند از زمان آخرین اظهارات من در مجلس ، واقعه تازه ای روی نداده است . نهرو ضمن پاسخ به اظهارات افرادی که از آخرین وقایع مرزی نگران بودند ، نکته مزبور را اظهارداشت.

هشتمین سال پیمان سیتو

واشنگتن ـ رویتر ـ دوگلاس دیلون معاون وزارت خارجه امریکا اظهار داشت که تهدید کمونیستها ضرورت وجود سازمان آسیای جنوبی شرقی را اثبات میکند . دیلون در اعلامیه ای که بمناسبت هشتمین سال تشکیل این سازمان انتشار داده ازنقش اساسی پیمان‌مزبور ازهنگامیکه درسال ۱۹۵۴ بوجود آمد تمجید کرده‌است . کشورهای عضو سیتو عبارتند

شبح جنگجوی ژاپنی باسر بریده

شبح یك جنگجوی ژاپنی کهشب ها با سربریده در مرکز ستاد نیرو های مسلح سنگاپور ظاهرمی شود رعب ووحشت شدیدی در میان سربازان ایجاد کرده‌است.

این شبح سربریده شب ها در حالیکه یك تفنك با سرنیزه‌بدست دارد در سربازخانه ها ظاهر شده پتوهای‌سربازان‌رابوسط‌استراحتگاه ها ریخته و با هزار جور شوخی‌و مطایبه تا صبح دل افرادرا از ترس آب می‌کند و نزدیکی های سپیده دم ناپدید می شود .

کوشش مقامات نظامی‌برای‌دستگیرساختن‌این شبح مرموز هنوز بجائی نرسیده است.

آخرین خبرتا ۴ بعدازظهر

هوای‌اهواز ناگهان سردشد

گزارش تلفنی آخروقت امروز خبرنگار ماازاهواز حاکی است که با شروع‌طوفان گردو خاك نسبتا شدیدی دراهواز از ظهر امروز هوای این شهرستان بطور ناگهانی سردشد ودر سرتاسر شهر اهواز بادبزنهای برقی و کولرها از کار افتاد وبازار یخ‌فروشها رونق خودرا از دست دادو بطوریکه هم‌اکنون مقادیر زیادی یخ درمقابل مغازه‌های فروشندگان رویهم انباشته شده و مشتری ندارد .

بازی باتفنك یکنفر قربانی داشت

گزارش آخر وقت امروز خبرنگار ما از چالوس حاکی است که شاهرخ دیهیم ۱۵ ساله در قریه «دوجمان» از توابع‌چالوس هنگام بازی با تفنك شکاری‌پدرش‌ناگهان دستش‌بماشه تفنك‌خورد و گلوله‌ای شلیك گردید .این گلوله مستقیما بمغز اکبر غلامی کودك ۸ ساله نصرت یکی از اهالی اصابت کرد و کودك مزبور جان سپرد .

شایعه انحلال انجمن شهر شیراز

طبق گزارش تلفنی آخر وقت امروز خبرنگار ما از شیراز ظهر امروز در شهرستان شیراز شایع‌گردید که چون انجمن شهر شیراز وظائف خود را در قبال خواسته های مردم انجام نداده و موجب عدم رضایت اهالی گردیده عده ای از نمایندگان انجمن شهر تصمیم باستعفا دارند .

گفته می شود استاندار فارس پس از بازگشت بشیراز با مشاهده‌موضع انجمن شهر انحلال انجمن را از وزارت کشور تقاضا کرده و حالا عده ای از نمایندگان انجمن میخواهند قبل از انحلال انجمن شهر از عضویت انجمن استعفا دهند .

مالیاتهای قطعی شده

قابل طرح درکمیسیونهای توافق‌نیست

امروز پیشکار دارائی تهران دستور زیر را بکلیه ادارات وصولی ابلاغ کرد :

چون طبق نظریه اداره کل حقوقی وزارت دارائی مالیاتهای قطعی شده ولو آنکه پرداخت نگردیده و تقسیط هم‌نشده‌باشد قابل طرح در کمیسیونهای توافق نمی‌باشد و فقط‌اختلاف مالیاتی مقرر درماده‌های ۲۱ و ۴۱ قانون مالیا ت‌بردرآمد مصوب‌سال ۳۵ پیش آگهی های قطعی شده قبل از تاریخ ۳بهمن ۱۳۳۶ (تاریخ تصویب قانون توافق) بشرط وصول تقاضای توافق مودیان ظرف موعد مقرر در قانون توافق قابل طرح‌و توافق در کمیسیون های توافق می باشد لذا هرگاه در آن اداره پرونده هائی وجود داشته باشد که مالیاتهای مربوطه قطعی شده و لو آنکه پرداخت و تقسیط هم نشده باشد ولی مودیان مربوطه ظرف موعد قانونی تقاضای توافق کرده و تا بحال این قبیل پرونده ها در انتظار صدور دستور کلی مانده باشد بدینوسیله خاطرنشان می نماید که با وصول نظریه اداره کل حقوقی امکان توافق نسبت بمالیات های قطعی مزبور وجود نداشته و بایستی طبق مقررات نسبت بوصول مالیاتهای قطعی مزبور اقدام نمائید .

چهارشنبه ۲۴شهریور

شماره مخصوص دهمین سال‌آسیای‌جوان باریورتاژهای عالی، باداستانهای تازه بقلم بزرگترین نویسندگان ایران، بااخبار مهم، بامکسهای دیدنی، باروی جلد۴رنك که باید آنرا قاب کرد.

باجوائز زیادکه حتما بشما هم اصابت خواهدکرد

چهارشنبه ۲۴ شهریور مجله آسیای جوان محشر میکند

۱ـ۳ آ ـ ۱۹۶۵۰

BEST QUALITY S.T.D. EUROPEAN COMMODITIES IMPORT ORGANISATION GUARANTEED MADE IN ENGLAND

به منسوجات علامت S.T.D اطمینان داشته باشید

سازمان واردات کالای اروپا

مراکز فروش‌ـکلیه فاستونی‌فروشیهای معتبر تهران

آ ـ ۱۹۹۲۶ تبلیغاتی آ.آ.

تهران مصور

پرفروش‌ترین مجله کشور

سیاهپوستان فریاد میزنند که احتیاج به سفیدپوستان نداریم وقادریم که روی‌پای خود بایستیم

بردگان وغلامان ۱۴۷ سال پیش وزیر دفاع ملی خود را «مزن» انتخاب کرده‌اند «امیل زولا» درداستان شیرین وآموزنده خود بپدران ومادران وآنهائیکه بطریقی باتربیت کودك سروکار دارند توصیه و سفارش میکندکه داستان «شرمساری»را بادقت بخوانند...

تهران مصور، صبح جمعه

۱ـ۱۹۸۹۸

وزیرخارجه پاکستان امروزبحضورشاهنشاه شرفیاب‌شد

این عکس‌که درضیافت دیشب وزیرخارجه بافتخار وزیرخارجه پاکستان برداشته شد آقای آرام وزیرخارجه راهنگام‌ایرادنطق‌نشان‌میدهد. آقای‌نخست‌وزیردرسمت‌چپ وچندتن‌ازآقایان وزرا و سفرای کشورهای خارجی درسمت راست عکس دیده میشوند.

دیشب‌بافتخار آقای منظور قادر وزیر خارجه پاکستان ضیافتی بشام در کاخ ییلاقی وزارت امور خارجه برپا گردید .

در این ضیافت عده‌ای از رجال و نمایندگان و سفرای کشور های عضو سازمان پیمان مرکزی«سنتو» وپیمان «ناتو»وممالك مشترك‌المنافع، سفیر افغانستان و کاردار هندحضور داشتند .

سر میز شام آقای آرام وزیرخارجه ایران ضمن خیر مقدم بوزیرخارجه پاکستان اظهار داشت :

از سالیان دراز روابط خیلی نزدیك و برادرانه بین دولت ایران و پاکستان وجود داشته و مناسبات تاریخی و فرهنگی و دینی این دو ملت را بهم پیوسته است وباین جهت ما مقدم وزیر خارجه چنین ملتی را گرامی میداریم .

آقای منظور قادر وزیر خارجه پاکستان نیز در جواب آقای آرام گفت :

من در ایران بهیچوجه خودرا غریب نمی‌بینم و مادر پاکستان هر ـ زبانیکه بکار ببریم بازمرکزاصلی و خانه فرهنك ما همیشه ایران بوده و خواهد بود .

ما باکمال احترام امروز هم از بزرگان و شعرای ایران استفاده میکنیم و از اینکه برای اولین بارتوانسته‌ام از کشور دوست و برادر خودمان دیدن کنم بسیار خوشحالم .

ضیافت معاون نخست‌وزیر

عصر دیروز در منزل شخصی تیمسار سر لشکر بختیار معاون نخست وزیر و رئیس سازمان امنیت و اطلاعات کشور ضیافت عصرانه‌ای بافتخار آقای وزیر خارجه پاکستان برپا بودآقای منظور قادر قبل از ظهر امروز از آقای علا وزیر دربارشاهنشاهی دیدن نمود و سپس بحضورشاهنشاه شرفیاب گردید و ناهار رادر حضور شاهنشاه صرف نمود .

ساعت چهار بعد از ظهر امروز کنفرانس مطبوعاتی در کاخ‌شهری وزارت خارجه تشکیل خواهد شد و آقای وزیر خارجه پاکستان بسئوالات خبر نگاران جرایدپاسخ خواهد داد .

وزیر خارجه پاکستان سپس از جواهرات سلطنتی در بانك ملی ایران و کاخ گلستان و موزه هنر های زیبا بازدید خواهد نمود وشب در ضیافت شام سفارت پاکستان شرکت خواهد کرد .

وزیر خارجه پاکستان بامداد فردا تهران را بقصد آنکارا ترك‌خواهد گفت .

برای رفع مشکل محصلین اقدام شد

بدنبال نامه ژنرال آجودان شاهنشاه، وزیرفرهنك دستورداد، ترتیب انجام امتحانات مجدد محصلین داده شود

ساعت ۷ بامداد امروز کلیه‌دانش‌آموزانی که بعلت جلب بحوزه نظام وظیفه از امتحان عقب افتاده بودند و بوسیله سرویس فرهنگی روزنامه اطلاعات بدفتر ژنرال آجودان‌شاهنشاه معرفی شدند در باشگاه افسران حضور یافتند و ابتدا با تیمسار سرتیپ‌ورزگر ملاقات کردند وبدنبال این ملاقات اسامی دانش آموزان محروم همراه با نامه تیمسار سپهبد باتمانقلیچ بوزارت فرهنك فرستاده شد اینك برای مزیداطلاع خوانندگان عزیز متن این نامه درج میگردد :

وزارت فرهنك

در باره عدم شرکت محصلین در جلسات آزمایشات تجدیدی طبق اطلاع حاصله محصلین مشروحه در صورت پیوست هنگام عزیمت به جلسه امتحان نهائی از طرف مامورین کمیسیون های سرباز گیری احضار واگر چه در مدت کوتاهی به وضع آنها رسیدگی و مرخص شده‌اندولی در اثر این جریان نتوانسته‌اند در جلسه امتحان شرکت جویند نظر باینکه محصلین مزبور در نتیجه پیش آمد غیر مترقبه نتوانسته‌اند در امتحانات شرکت نمایند خواهشمند است مقرر فرمائید نسبت به تجدید امتحان آنها اقدام مقتضی معمول و نتیجه را اعلام فرمائید .

ژنرال آجودان اعلیحضرت همایون شاهنشاهی سپهبد باتمانقلیچ

متن نامه توسط معاون وزارت‌فرهنك باطلاع آقای دکتر مهران رسانده شد و ایشان نیز دستور اجرای نظرژنرال آجودان شاهنشاه را داد و آقای لك از طرف اداره کل بازرسی وزارت فرهنك مامور تهیه و تنظیم اسامی دانش آموزان و موادی که امتحان نداده‌اند شد تا ترتیب انجام‌امتحانات مجدد آنها داده شود . نکته جالب توجه این بود که در اسامی که توسط ژنرال آجودان شاهنشاه برای وزارت فرهنك فرستاده شده نام یك‌دوشیزه دانش آموز نیز دیده میشود دوشیزه مزبور امروز بخبرنگار ما اظهار داشت . روز سرباز گیری هنگامی که با برادر خود عازم جلسه امتحان بودم برادرم بوسیله مامورین جلب شد و من با عجله بخانه رفتم و کارت تحصیلی وی را که در منزل گذارده بود بنظام وظیفه بردم و او را آزاد کردم ولی متاسفانه خودم نیمساعت بجلسه امتحان دیر رسیدم درنتیجه از شرکت در امتحان محروم شدم .

اعطای نشان سپاس بمدیر روزنامه پارس

آقای فضل‌الله شرقی‌مدیرروزنامه پارس که بتهران آمده است از آقای دکتر اقبال نخست‌وزیر ملاقات و راجع باوضاع‌عمومی‌فارس با ایشان مذاکره نمود . آقای نخست‌وزیر وعده همه‌گونه مساعدت و اصلاحات را دادند . همچنین آقای شرقی در این سفر آقایان علاء وزیر دربار شاهنشاهی و سردار فاخر حکمت رئیس مجلس شورای ملی را نیز ملاقات‌کردو بمنظور خدمات فرهنگی یك قطعه نشان سپاس بایشان اعطاء‌گردید.

این‌عکس‌که امروز ازآنکارا برای‌مارسید یکی ازجلسات‌کمیته اقتصادی سازمان پیمان مرکزی را که باشرکت نمایندگان ایران دراین شهر تشکیل‌شدنشان‌میدهد. تابلوعنوان‌جدید سازمان بردیوار نصب شده وپرچم ایران دروسط دیده میشود.

کناره‌گیری مدیرکل وزارت دارائی

خبرنگار ما از وزارت دارائی گزارش میدهد که دو روز است آقای دکتر زاهدی مدیر کل درآمد وزارت دارائی در دفتر خود حاضر نمیشود امروز در وزارت دارائی گفته میشد . آقای دکتر زاهدی طی‌گزارشی که تسلیم وزارت‌دارائی کرده از کار کناره گیری نموده

بانك رهنی بمؤسسات خانه‌ساز وام میدهد

بانك‌رهنی برای‌دادن اعتبارباافرادو موسسات جهت‌تهیه مسکن طرح آئین‌نامه‌ای تهیه کرده که‌خلاصه آن باین قرار است :

دراین طرح که‌بمنظور تشویق‌خانه سازی تهیه شده ذکرگردیده که اولا صلاحیت فنی ومالی موسسات وافرادی که‌میخواهند دراین کار اقدام نمایند باید برای بانك محرز باشد وزمینی که‌برای خانه‌سازی درنظر گرفته‌میشود آزاد باشدکه بتوان دررهن بانك گذارد .

همچنین باید ۲۰درصد اعتبارات لازم برای‌طرح تهیه مسکن بوسیله موسسه یافرد ببانك تادیه شود . مبلغی که‌بانك خواهد داد ۸۰در صد کل‌اعتبارات لازم‌است که‌شش ساله باید ببانك برگردد وبهره‌آن ۷درصد درسال است ودردوسال‌اول ممکن است فرد یاموسسه ازتادیه اقساط معاف بشود .

کارمزد اینکار نیز مقطوع و۱۲ درصد خواهد بود .

بانك بعدا درفروش خانه نیز کنترل خواهدکرد که‌فروشندگاز خانه‌ها راگرانتر ازحدی که‌باید نفروشند .

جشن پرستاری بیمارستان شوروی درتهران باپول کارکنان بیمارستا ن برپا میشود

اینروزها مقامات بیمارستان شوروی در تهران مشغول تهیه مقدمات برگزاری جشن فارغ‌التحصیلی مدرسه پرستاری خود هستند . بطوریکه کسب اطلاع شده‌است هزینه این جشن از پول‌کارکنان بیمارستان شوروی تامین خواهدشد و مقامات بیمارستان براثر بدی وضع مالی خود برای تامین هزینه جشن از حقوق هریك از کارکنان خود مبلغ سیصد ریال کسر کرده‌اند واین امر موجب ناراحتی واعتراض آنها گردیده است .

بازپرس ودادیار مقیم وزارت بهداری

آقایان علاقبند و وحدتی بسمت‌دادیار وبازپرس مقیم‌اداره کل مواد مخدره وزارت بهداری منصوب شدند . دادیار وبازپرس مقیم وزارت بهداری‌بپرونده های مربوط‌بقاچاق مواد مخدره واتهامات‌مربوط بآن رسیدگی خواهند کرد .

پنجاه میلیون ریال برای خرید برك چای

بطوریکه خبر نگار ما اطلاع یافته امروز از طرف سازمان چای وزارت گمرکات‌و انحصارات مبلغ پنجاه میلیون‌ریال (پنج میلیون‌تومان) برای خرید برك سبز چای بشمال حواله گردید که با ارقام ارسالی قبلی جهت خرید برك سبز چای کشاورزان چایکار مجموعا پانصد میلیون ریال (پنجاه میلیون تومان) شده است .

آتش . آتش

بزودی روزنامه یومیه آتش باسبك جدیدی منتشرمیشود

آ ـ ۱۵۳۴۳ ۱ـ۲

مهمانان اطلاعات هفتگی

((۲۲)) و((۳۳))و«۴۴»و«۵۵»

اگر نمرات مجله شما بیکی ازشماره‌های فوق اصابت‌کرده امروز تافرداظهر وقت داریدکه برای دریافت کارت دعوت وشرکت درجشن بزرك وهنری اطلاعات هفتگی بدفتر مجله مراجعه فرمائید.