هلمز در کمیته تحقیق

۳ ساعت به سئوالات اعضاء کمیته پاسخ داد

۲۴ صفحه

اطلاعات

پنجشنبه ۲۷ اردیبهشت ۱۳۵۲ ـ شماره ۱۴۰۱۰۱ تکشماره ۵ ریال

نوشابه‌های غیرالکلی گران شد

وزارت اقتصاد با افزایش نرخ نوشابه‌های غیر الکلی شدیدا مخالف است

تولیدکنندگان دهشاهی به قیمت هر بطری نوشابه‌غیرالکلی اضافه کردند

در صفحه ٤

خرابکاران دردادگاه

خرابکاران، چگونه میخواستند سفیر امریکا را بربایند

در صفحه ٤

نکات مهم اظهارات هلمز :

سیا تحت فشار کاخ سفید قرار داشت

سیا علیرغم تمایل خود ناچار شد در برابر کاخ سفید تسلیم شود

من بطور طبیعی مطمئن بودم که نیکسون از تقاضا های همکاران خود از سیا اطلاع دارد

مقاومت سیا در برابر کاخ سفید مانع پیشرفت توطئه شد

درصفحه ۲

هلمز اطرافیان نیکسون رامتهم کرد

سناتور سای مینگتون گفت :

هلمز گناهکار نیست

نگرانی شدید نیکسون ازقطع بودجه بمباران کامبوج

نیکسون گفت قطع بودجه بمباران کامبوج مذاکرات کی‌سینجر وله‌دوک تورا بخطر انداخته است .

سخنگوی نیکسون گفت تا آتش‌بس در کامبوج برقرار نشده بمباران ادامه خواهد یافت

در صفحات ۲و٤

شوروی هواپیماهای فوق‌مدرن میگ ۲۵ به‌سادات داد

سادات: برژنف و نیکسون نمیگذارم ملاقات درمحیط آرام انجام‌شود

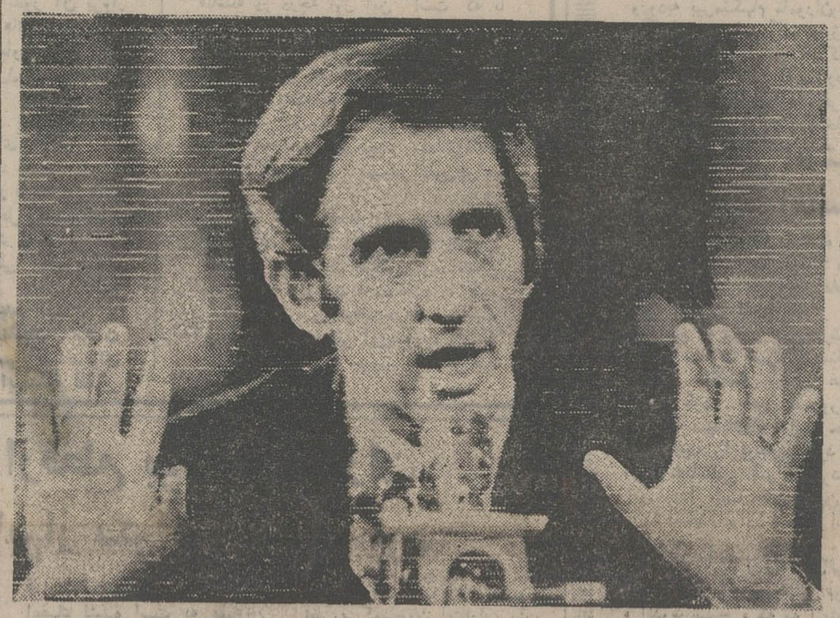

الزبرگ شهادت میدهد

دانیل الزبرگ که از طرف دولت متهم به انتشار اسناد محرمانه جنگ ویتنام و لطمه زدن‌به امنیت کشورشده بود دیروز در کمیته تحقیق سنا و دادگستری حاضر شد ودرباره ربوده شدن پرونده‌های معاینات پزشکی‌خود شهادت داد. پرونده معاینات روان پزشکی الزبرگ‌بوسیله عوامل‌واترگیت ربوده شده بود . در عکس الزبرگ درحال شهادت دادن دیده میشود .

عکس رادیوئی اطلاعات

اختیارات شهرداری

برای تخریب خانه‌ها محدود شد

با الحاق تبصره‌ای به ماده صد قانون شهرداری اختیارات شهرداری در مورد تخریب ساختمان های شهری محدود گردید .

به موجب ماده صد قانون شهرداری به ماموران اختیار داده شده بود تا ساختمان های بدون پروانه یابنا هائی که برخلاف مقررات ساخته شده است تخریب نمایند.

این ماده‌در چند موردتاکنون اجرا شده‌بودولی‌چون‌عکس‌العمل اجتماعی مساعدی نداشت ادامه یافتن این اقدامات مورد مطالعه مسئولان قرار گرفت وسرانجام اختیارات شهرداریها محدود گردید.

بموجب قانون شهرداری هر صاحب ساختمانی موظف است پیش از اقدام‌به‌عملیات‌ساختمانی مراحل قانونی رابگذراند وبا رعایت مقررات ، پروانه‌ساختمان دریافت کندو موارد این اقدام قانونی شهرداری ناظر است‌به تجاوز ، ساختمان کننده‌ازاصول شهر سازی وفنی و بهداشتی مندرج در پروانه و در غیر این صورت بنا های خلاف مشخصات پروانه و یابدون پروانه تخریب خواهدشد.

۲۶ هزار پلیس آلمانی برای حفظ جان برژنف بسیج شدند

برژنف فردا صبح وارد بن میشود

درصفحه ۲

نخستین سفیران ایران دریمن شمالی‌ونیجریه معرفی شدند

تأسیس سفارت ایران درقلب افریقای سیاه

در صفحه ٤

نقل وانتقالات نظامی مصر درساحل کانال سوئز آغاز شد

عده‌ای از کارشناسان نظامی شوروی برای محافظت از سد اسوان وارد مصر شدند

درصفحه ۲

در صفحات ویژه

پایان هفته

حافظ بیدین نبود

نوشته : استاد محمد طباطبائی

صفحه ۱۹

مردانی که مرگ میفروشند — صفحه ۵

افکار عمومی نمیداند این گمشده‌ها کجا هستند و چه بر سرشان آمده ؟ — نوشته : حسن‌صدر — صفحه ٦

زنی که هرگز خوشبخت نبود — صفحه ۹

درد ۷۰۰ پزشک زن — صفحه ۱٦

اگر هنرت‌حرفی ندارد رهایش کن — مباحثه با فریدون تنکابنی — صفحه۱۹

آگهی پذیرش دانشجوی دختروپسر برای سال یکم دانشکده افسری شهربانی

شرح در صفحه۱۱

ENGLISH TEACHERS WANTED

See, Page 17

دانشکده افسری دانشجو میپذیرد

تعدادی ازدانشجویان‌ممتاز رشته ریاضی به‌آلمان‌غربی اعزام خواهند شد .

تعدادی ازدانشجویان‌ممتاز بمنظور تحصیل در رشته‌های فنی مورد نیاز ارتش به دانشگاه پهلوی شیراز معرفی میشوند .

مزایای دانشجویان‌دانشکده نسبت به سالهای قبل به‌دو برابر افزایش یافت توجه جوانان پرشور کشور راکه علاقمند به خدمت پرافتخار نظامی میباشند به صفحه ۲۳ همین شماره جلب مینماید

آگهی تورهای ایرانین اکسپرس

درصفحه ۲۱

قابل توجه اعضاء محترم باشگاه ورزشی شاهنشاهی

از آن عده محدود از اعضاء محترمی که تا کنون کارتهای عضویت‌جدید دریافت ننموده‌اند خواهش‌میشود که‌حداکثر تا ۱۵ خرداد ماه ۵۲ برای تعویض کارتهای عضویت به‌دبیرخانه باشگاه مراجعه فرمایند .

باشگاه‌ورزشی شاهنشاهی

آگهی استخدام

سازمان آب قم جهت اداره امور فنی تاسیسات و شبکه آبرسانی شهر قم یک نفر مهندس واجد شرایط را که دارای تخصص و سابقه کاردررشته مربوطه باشد استخدام مینماید . داوطلبان میتوانند تا بیستم خرداد ماه جاری با همراه داشتن فتوکپی مدارک تحصیلی‌خود بدفتر سازمان آب یا دفتر شهرداری قم مراجعه نمایند .

شهردار و رئیس هیئت مدیره سازمان آب قم

اطلاعیه اتاق اصناف پایتخت

فروشندگان از خرید و فروش نوشابه به‌قیمت گرانتر منع شدند

اتاق در برابر تولیدکنندگان نوشابه عکس‌العمل نشان داد

اتاق اصناف از کلیه فروشندگان خواست که قیمت نوشابه‌های غیرالکلی را به نرخ سابق دراختیار مصرف‌کنندگان بگذارند و به خریداران نیز خاطرنشان گردید که از این بابت نباید پول اضافی بپردازند .

مسئولان اتاق اعلام داشتند که با افزایش قیمت نوشابه‌های غیرالکلی بهیچوجه موافقت نخواهند کرد و بدین‌منظور اطلاعیه زیر امروز منتشر گردید :

اتاق اصناف پایتخت بعموم واحدهای صنفی اعم از رستوران، کافه رستوران، فروشگاه، دکاکین، دکه‌ها که مبادرت بفروش نوشابه‌های غیرالکلی می‌کنند، اعلام می‌دارد که کماکان انواع نوشابه‌های غیرالکلی را می‌باید با نرخهای سابق در اختیار مصرف‌کنندگان قرار دهند و موظف هستند که بهای نوشابه‌های خریداری خود را نیز به نسبت نرخهای سابق با کارخانجات تولیدی محاسبه کنند .

بدیهی است اتاق اصناف پایتخت نسبت بهرنوع افزایش‌قیمت نوشابه‌های غیرالکلی عکس‌العمل قانونی نشان خواهد داد .

آ ـ ۱۲۳۲٤

وزارت کشاورزی و منابع طبیعی

آگهی

طبق آئین نامه اجرائی ماده ۱۹ قانون سازمان دامپزشکی بدینوسیله باطلاع عموم دامدارانی که در شهرستان های تهران ـ شمیران ـ شهر ری ـ کرج ـ ساوه به نگاهداری و پرورش گاو ، گاومیش ، گوساله و یا پرورش مرغ مادر ، مرغ تخمی و نیمچه گوشتی و بوقلمون اشتغال دارند میرساند که ظرف مدت سه ماه از تاریخ نشر این آگهی برای اخذ پروانه دامداری یا مرغداری به سازمان دامپزشکی مراجعه و فرمهای‌مربوط را دریافت و تنظیم و تسلیم نمایند .

همچنین برای استحضار کسانی که قصد تاسیس دامداری جدید برای پرورش دامهای فوق در شهرستان های نامبرده بالا دارند اعلام میشود که قبل از هرگونه اقدام تقاضای خودرابسازمان دامپزشکی وزارت‌کشاورزی و منابع طبیعی ارسال نمایند تا با رعایت ضوابط‌مربوطه رسیدگی و پروانه لازم صادر شود .

برای مزید استحضار علاقمندان علاوه مینماید که بموجب مقررات آئینnامه مذکور ماموزین انتظامی‌مکلفندبه تقاضای سازمان دامپزشکی از ادامه کار دامداریهای‌بدون پروانه جلوگیری نمایند و در مناطقی که اجرای آئین‌نامه آگهی میشود دامداران مشمول در صورتی میتوانند از کمک ها و خدمات سازمان های دولتی در زمینه‌دامداری استفاده نمایند که دارای پروانه باشند .

م الف ۳۳۳٤

وزیر کشاورزی و منابع طبیعی

ساعت های دکو شما رابرای مشاهده مسابقه‌والیبال بین قهرمان والیبال باشگاه های آنکارا و باشگاه تاج تهران که در ساعت ۱۸ (فردا) که در استادیوم فرح برگزار میشود دعوت می نماید .

آ ـ ۱۲۳۳۰

اطلاعیه بانک مرکزی ایران

بمنظور ایجاد تسهیلات بیشتر برای کلیه متقاضیان خریداوراق قرضه، بانک مرکزی ایران وعاملین آن تا اطلاع ثانوی‌آمادگی دارنددرروزهای بعدازانتشار درصورت تقاضای خریداران ، بجای دریافت بهره متعلقه، بهره‌آتی اولین‌کوپن سررسیده‌اوراق قرضه را پس از تنزیل به نرخ ۷٪ درصد در سال در هنگام فروش اوراق مذکور به‌آنان پرداخت نمایند .

(برای توضیحات بیشتر لطفا به آگهی مندرج درصفحه ۱۷ مراجعه مراجعه نمایند) .

آ ـ ۱۱۸۵٦

اطلاعیه دانش سرای عالی سپاه دانش درباره مسابقه ورودی تعلیمات‌مکاتبه‌ای

شرح در صفحه ۵

تیمسار معظم‌سرلشگر مصطفی نعیمی

درگذشت ناگهانی اخوی گرامیتان را تسلیت گفته بقاء عمربازماندگان را از درگاه‌ایزد یکتا مسئلت‌دارد.

پرویز عشقی

آ ـ ۳۸۹۷

بدین‌وسیله باطلاع میرساند

مجلس‌یادبودی بمناسبت‌سالروز درگذشت شادروان دکترمنوچهرهدایت از ساعت٤ونیم تا ٦ونیم بعدازظهر روز یکشنبه ۵۲/۲/۳۰ در مسجد هدایت واقع در دروس شمیران برقراراست . حضور دوستان‌و خویشان‌بازماندگان راقرین امتنان مینماید.

بدری‌وسیمین هدایت

آ ـ ۳۸٤۱

قابل توجه خریداران اراضی طرح شهرسازی رامسر

شرح در صفحه آخر

هلمز مطمئن بود که نیکسون از فعالیت مشاوران خود مطلع است

هلمز گفت: اطرافیان نیکسون سیا را به انجام عملیات غیر قانونی وادار کردند

واشنگتن ـ ریچارد هلمز رئیس سابق سازمان سیا و سفیر کنونی امریکا در ایران که برای ادای شهادت در اطراف قضایای واترگیت و سایر موارد جاسوسی سیاسی به واشنگتن احضار شده است دیروز مدت سه ساعت در سوکمیته بودجه فعالیت های جاسوسی وضد اطلاعات سنای امریکا به پرسش های اعضای این سو کمیته جواب داد.

هلمز دراین شهادت تلویحا اظهار داشت که سازمان سیا در مقابل خواهش ها و اصرار های صاحب منصبان عالیمقام کاخ سفید و اطرافیان نیکسون مجبور شده است تا مقررات ونظامات خودرا زیر پا بگذارد و احیانا مرتکب خلاف کاری و قانون ـ شکنی شود.

ماحصل شهادت سه ساعته ریچارد هلمز دیروز بوسیله سناتور مك‌للان که خود یکی از اعضای کمیته فرعی بودجه فعالیت های جاسوسی و ضد اطلاعات سنای امریکا است برای خبرنگاران شرح داده شد.

هلمز پس از ادای این شهادت بسرعت به‌خانه خود بازگشت و حاضر نشد که حتی یك کلمه به پرسش های خبرنگاران جواب بدهد.

سناتور دمکرات مل للان گفت که رئیس سابق سیا اظهارات قبلی عده دیگری از مقامات رسمی امریکا را دایر براینکه سازمان «سیا» علیرغم میل و مقررات خود باا کراه مجبور شده است در برابر خواهش‌های کاخ سفید تمکین کندو در کوشش های معطوف به‌لوث وپرده‌پوشی کردن حقایق ماجرای‌واترگیت و دستبرد زدن به‌مطب روانپزشك معاینه کننده ازدانیل الزبرك دخالت کند، تایید کرده‌است.

سناتور مك‌للان اعلام کرد که بعد از دریافت این اطلاعات از ریچارد هلمز ـ در نظر دارد از هالدمن ـ اهرلیچمن ودیویدیانك مشاوران نزدیك وسابق‌نیکسون توضیح بخواهد.

روزسه‌شنبه گذشته ژنرال ورنون والترز معاون مدیریت سازمان سیافاش کردکه جان ـ دین مشاور حقوقی‌سابق‌وبرکنار شده نیکسون از سازمان سیا تقاضا کرده بود که‌صورت‌حساب های مربوط به دستمزد ها و خدمات اشخاصی را که متهم‌به شرکت در جاسوسی وخبرچینی در مقر کمیته ملی‌حزب‌دمکرات امریکا در واترگیت شده‌اند پرداخت کند.

سناتور مك‌للان اضافه کرد که مقامات سیا احتمالا در همان وقت متوجه بوده‌اند که‌این کار غیر قانونی است ونتایج بسیار وخیمی‌دربر خواهد داشت.

جرم سیا

سناتور مکللان که در برابر خبرنگاران صحبت‌میکرد اظهار داشت که به عقیده وی سازمان سیابا ارتکاب‌این اعمال‌منشوری را که در ۱۹۴۷ بصورت یك قانون از تصویب کنگره آمریکا گذشت و بموجب آن سازمان سیا از دست زدن به عملیات جاسوسی در داخل ایالات متحده رسما منع گردید زیرپا گذاشته است‌و‌این امر بخودی خود جرم فاحشی محسوب می شود.

با اینحال‌مکللان خاطرنشان کرد که سازمان سیااین اعمال را به طیب خاطر انجام نداده بلکه دربرابر خواهش‌ها وفشار های کاخ‌سفید مجبوربه ارتکاب آنها شده است‌و در واقع کاری که مقامات کاخ سفیدانجام آنرا از ریچارد هلمز و همکارانش در سیا تقاضا میکردند عبارت از این بوده است که سازمان سیا ضوابط مقرراتی‌راکه حاکم بر فعالیت های موجودیت آن است زیر پا بگذارد.

هلمز در شهادت دیروز خود تائید کرد که وی در جواب‌همان تقاضا های کاخ سفید دستور داده بودکه‌سازمان سیاپرونده‌ای حاوی ارزیابی شخصیت دانیل الزبرگ متهم‌اصلی پرونده‌اسناد محرمانه وزارت دفاع آمریکا تشکیل دهد و این پرونده را دراختیار کاخ سفید بگذارد.

هلمز در برآوردن این‌خواهش دچار تردید بوده و از قبول آن اکراه داشته است‌ولی سرانجام زیربار رفته و بهرحال خواهش مذکور را عملی کرده است.

سناتور مکللان‌یادآوری کرد که هلمز اصولادر برابر بسیاری از خواهش ها و تقاضا هائی که از سازمان سیا میشد طفره می رفت و با اکراه عمل می کرد ولی این روش منحصر به واکنش های وی‌دربرابرخواهش هائی که کاخ سفید در ماجرای واترگیت یا الزبرگ‌میکرد نبود، بلکه هلمز حتی‌دربرابر خواهش هائی که خودش آنها را بیجا و غیر منطقی نمی دانست معمولا همین روش را بکار میبرد.

هلمز در تحقیقات سوکمیته بودجه فعالیت های جاسوسی و ضد اطلاعات سنای آمریکا گفته است که وی در تمام مدتی که با این قبیل تقاضا ها سروکار داشت بطور طبیعی مطمئن بود کەشخص ریچاردنیکسون عنوان کننده اصلی این‌تقاضا ها است و اگر مشاوران‌نزدیک وی‌چنین خواهش هائی از سیا میکنند ـ مسلما اینکاررا بااجازه وآگاهی نیکسون انجام میدهند.

با اینحال هلمز در سراسر شهادت خود حاضر نشدصریحا بگوید که نیکسون بطور مستقیم از سیا تقاضا کرده است که حقایق قضیه واترگیت را لوث کند و یا دست ماموران خود را به‌سایر مواردجاسوسی سیاسی در داخل آمریکا بیالاید.

هلمز تا هنگامی که تحقیقات در اطراف قضایای جاسوسی ادامه داردرآمریکا باقی‌خواهد ماند و به محل ماموریت خود بازنخواهد گشت.

مقاومت سیا

شهادتی که دیروز بوسیله **عده‌ای از شخصیتهای عالیمقام** سابق دولت نیکسون در کمیته نیروهای مسلح سنای آمریکا صورت گرفت نشان‌داد که‌بعلت امتناع سازمان سیا از اجرای طابق‌النعل بالنعل تمام دستور ـ هایی که به این سازمان داده می‌شدتابرای پرده پوشی‌حقایق ماجرای واترگیت دخالت کند ـ این توطئه چنانکه مورد انتظار کاخ سفید بود پیشرفت نکرده است.

سناتور باری گلدواتر یکی‌از اعضای کمیته نیروهای مسلح سنای آمریکاکه‌در جلسه‌دیروز این کمیته حضور داشت پس‌از استماع سخنان شهودبه‌ریچارد نیکسون اندرز داد که هرچه زودتر برای اصلاح دستگاه رهبری دولت خود و پیراستن آن‌ازوجود افراد ناباب وناالایق دست به‌کار شود.

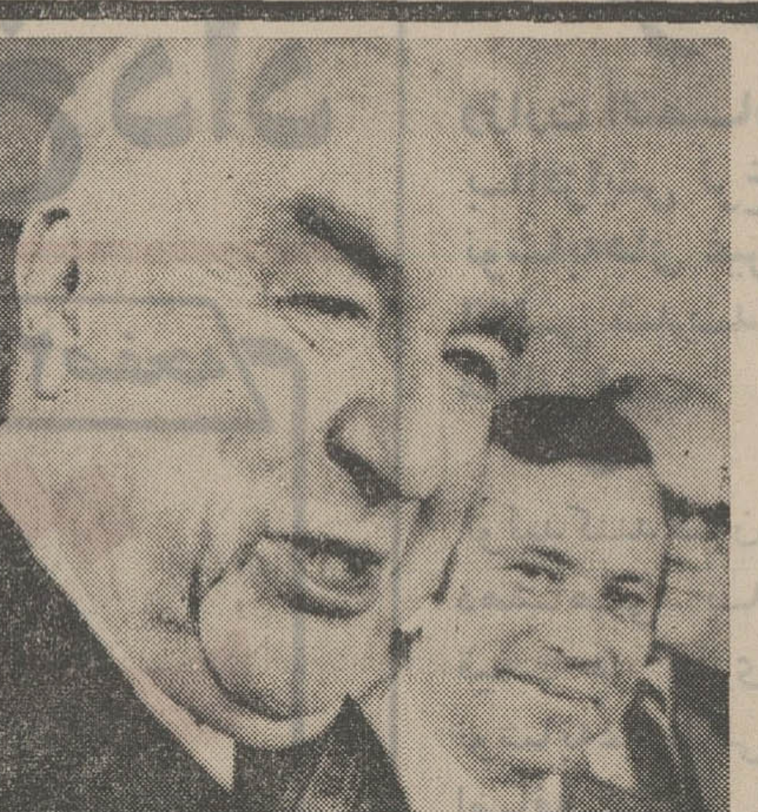

خبرگزاری ها به برنامه کمیته تحقیق سنای امریکا در باره واتر گیت که مستقیما از تلویزیون پخش میشود عنوان شوی‌واترگیت داده‌اند رئیس کمیته تحقیق‌سناتور «سام اروین» است که همانطورکه در عکس دیده میشود ظاهرا ازاین عنوان بدش نیامده است سالن معروف «کاکوس‌روم» که محل اعلام نامزدی ریاست جمهوری جان کندی و رابرت کندی بود دیشب آماده شد تا از امشب جلسات استماع شهادت‌های‌مقامات عالیه دولتی و همکاران‌نیکسون‌در آن تشکیل شود. درعکس‌سناتور ایروین (نفر سمت چپ)ومعاونش «هواردبیکر» نماینده عضوحزب محافظه‌کار هنگام گفتگو با خبرنگاران دیده میشوند. عکس رادیوئی اطلاعات

نیکسون درسال گذشته بیش‌از یك گزارش و آنهم شفاهی و نیمه‌رسمی درباره مباشرت احتمالی اطرافیانش در ماجری واترگیت دریافت نکرده است و این گزارش نیز نه بوسیله جان‌دین مشاور حقوقی پیشین رئیس جمهور آمریکا که‌قریب ۲۰ روز پیش برکنار شدبلکه از جانب جان اهرلیچمن مشاور مستعفی کاخ سفید در امور داخلی دراختیار نیکسون گذاشته شده‌است.

دستور نیکسون

در اینحال کاخ‌سفیدریاست جمهوری آمریکا دیروز تأئید کرد که‌ریچارد نیکسون‌شخصا از ۱۹۶۹ به بعد بکاربستن‌روش استراق سمع‌تلفنی برای کنترل مکالمات بیش‌از۱۳نفر ازاعضای شورای امنیت ملی و دستگاه رهبری وزارت دفاع آمریکا موافقت کرده بوده است.

سخنگوی کاخ‌سفید توضیح داد که دراین قضیه پای‌مصالح امنیت ملی‌آمریکادر میان‌بوده است و علاوه‌بر شخص‌نیکسون که با استفاده از روش‌استراق سمع تلفنی موافقت نکرده این تصمیم مورد تائید وزارت دادگستری آمریکا نیز که در این زمینه با اف. بی. آی‌تماس و همکاری داشته قرار گرفته است.

سخنگوی کاخ‌سفید اسامی کسانی را که مکالمات تلفنی آنها کنترل میشد فاش نکرده است.

طبق‌گزارش روزنامه‌نیویورك تایمز سه نفر از معاونین‌هنری کی‌سینجر مشاور اصلی رئیس جمهور آمریکا به‌نامهای دانیل دیویدسون ـ آنتونی‌لیك و وینستون‌لرد ازجمله کسانی بوده‌اند که‌مکالمات تلفنی‌آنها کنترل شده است.

نیویورك‌تایمز اضافه کرده است که این تصمیم بعنوان وسیله‌ای برای جلوگیری از درز کردن اسرار محرمانه‌دولت هنگامی گرفته شد که روزنامه نیویورك‌تایمز برای اولین‌بار در ۹ مه ۱۹۶۹ فاش کرد که بمب‌افکن های ب۵۲ آمریکائی در کامبوج مداخله کرده‌اند و دولت میخواست بداند این خبر محرمانه را چه‌کسی باین روزنامه داده است.

نیکسون گمراه شده ؟

کاخ سفید واشنگتن دیروز جان دین مشاور حقوقی برکنار شده نیکسون را متهم کرد که عامل اصلی نقض تحقیقات داخلی کاخ سفید در اطراف ماجرای‌واترگیت بوده و از این راه رئیس‌جمهور آمریکا در مورد نقش اطرافیانش در قضیه به اشتباه افتاده وگمراه شده است.

زیگلر یادآوری کرد کەنیکسون در تابستان گذشته‌هنگامی کەاین مطلب رااعلام‌کرد متکی‌براطلاعاتی بود که نه از جان دین ـ بلکه از سایر مقامات‌کاخ سفیددریافت کرده بود.

سخنگوی کاخ سفید در اینجا توضیح نداد که در این صورت به چه دلیل نیکسون در همان هنگام صریحا ادعا کرده بود که گزارش جان دین وی را گمراه کرده و به این تصور اشتباه‌دچار کرده است که هیچیک از کارکنان دولت وی در بوجود آوردن رسوایی واترگیت‌و یا درکوشش برای پرده پوشی آن دخالت نداشته‌اند.

★ قربانی تازه

ماجرای واترگیت و فعل‌وانفعالات کشف شده درجریان دومین دور مبارزات انتخاباتی نیکسون دیروز قربانی تازه‌ای گرفت.

«براد فوردکوک» یکی از صاحب‌منصبان‌عالیمقام دولت‌آمریکا که تا دیروز ریاست اداره فدرال ارز و اوراق بهادار را در دولت نیکسون برعهده داشت استعفا کرد.

کوک کەبا استعداد درخشان‌خود اولین مردی بود که در ۳۶سالگی به ریاست کمیسیون معتبر ارز و اوراق بهادار آمریکا رسید متهم است که در قبال اعلام نشدن نزدیک به ۲۵۰ هزار دلار پولی که «رابرت‌وسکو» سرمایه‌دار بین‌المللی به کمیته تجدیدانتخاب نیکسون کمک کرد مسئولیت‌داشته است.

شش روز پیش این اتهام اساسا علیه‌جان‌میچل‌وزیر سابق‌دادگستری و رئیس کمیته تجدید انتخاب نیکسون و «موریس استانس»وزیر بازرگانی آمریکا که خزانه‌دارکمیته تجدید انتخاب نیکسون بود رسما عنوان شد.

اکنون معلوم شده است که «براد فوردکوک» نیز از مقام رئیس کمیسیون دولتی‌ارز و اوراق‌بهادار در کوشش برای‌در پرده‌نگهداشتن کمک سخاوتمندانه «رابرت‌وسکو» به کمیته تجدید انتخاب نیکسون دست داشته است.

اتهام اصلی «برادفوردکوک» این است که به پاداش کمک مالی بزرگ رابرت‌وسکو به تسهیل پیروزی‌مجدد نیکسون درانتخابات ریاست جمهوری حاضر شده است از نفوذ و مقام‌خودبرای‌ماست‌مالی کردن دعوایی که قبلا علیه رابرت وسکو اقامه شده و طی آن متهم گردیده بود که صدها میلیون‌دلار در معامله خرید یک شرکت ورشکسته لفت‌ولیس کرده است استفاده کند.

روزنامه نیویورك‌تایمز دیروز به نقل ازصاحب منصبان کاخ سفید گزارش دادکه ریچارد

«شو واترگیت» در تلویزیون امریکا

واشنگتن ـ رسوائی ماجرای واترگیت از امروز با تبدیل شدن به یک نمایش سریال تلویزیونی در آمریکا ابعاد تازه‌ای پیدامیکند. ستاره این نمایشات جان‌دین مشاور سابق نیکسون است نمایش مستقیم جریان جلساتی که قرار است از امروز بوسیله کمیته تحقیق سنای آمریکا در اطراف قضیه واترگیت آغاز شود باحتمال زیاد بسیاری از برنامه های دیگر شبکه های تلویزیونی آمریکا ازقبیل فیلم های سراسر زدوخورد، کاوبوی ها و «اپرا های صابونی» را تحت‌الشعاع قرار خواهد داد.

در سراسر آمریکا مردمی که به تماشای تلویزیون علاقه دارند از امروز احتمالا تا چندین ماه اینده شاهد نمایشی خواهند بود که در آن سناتور سام ایروین‌رئیس کمیته تحقیق سنای آمریکا در نقشی شبیه به یکدادستان ظاهر میشود وعده بسیاری از شخصیت های سرشناس وماموران سابق‌ولاحق سازمان های‌جاسوسی و کارآگاهی و دادگستری آمریکا که هریک به سهم خود سهمی در بوجود آوردن رسوائی واترگیت و وقایع بعدی آن ایفاء کرده‌اند بعنوان متهمین و یا شهود در آن شرکت‌خواهند کرد.

قطع روابط سیاسی بروندی بااسرائیل

بوجومبارا ـ «آرتمون سیم ـ بانانی» وزیرامور خارجه‌بروندی اظهار داشت که دولت متبوع‌وی تصمیم گرفته است از امروز روابط خود را با اسرائیل قطع کند.

وزیر امور خارجه بروندی که قبل از حرکت به‌ادیس ابابا برای شرکت درکنفرانس وزیران‌کشور های عضو وحدت افریقا سخن میگفت اضافه کرد که این تصمیم توسط دفتر سیاسی حزب‌حاکم اتخاذ شده است.

وزیر امور خارجه بروندی تاکید کرد که دولت بروندی اشتغال سرزمین های دیگران را بوسیله زور شدیدا محکوم میکند.

در ماه های اخیر چندین کشور افریقائی روابط سیاسی خود را با اسرائیل قطع کرده‌اند.

سرهنگ قذافی اخیرا ازسایر کشور های افریقائی خواست که روابط سیاسی‌خود را بااسرائیل قطع کنند.

شوروی میگ ۲۵ در اختیار سادات گذارد

سادات: نمیگذارم برژنف و نیکسون درمحیط آرام باهم مذاکره کنند

بیروت ـ روزنامه«النهار» به نقل ازخبرنگار خود در قاهره گزارش داده است کنفرانس عالی نیکسون و برژنف که قرار است روز۱۸ ماه ژوئن در آمریکا تشکیل شود ممکن است در محیط آرام برگزار نشود و پرزیدنت انورالسادات قبل از تشکیل این کنفرانس‌یا در هنگامی که سران دو کشور با یکدیگر مشغول گفتگو هستند «اوضاع‌را منفجرکنند». سادات گفته است که نمیگذارم برژنف و نیکسون باهم مذاکره کنند روزنامه النهارکه رپورتاژ مفصلی درباره آماده شدن سادات برای نبرد انتشار داده‌به فعالیت های‌شدیدی که در این روزها در قاهره به چشم‌میخورد اشاره کرده و مینویسد ـ رئیس جمهوری مصر طی چند روز اخیر مذاکرات محرمانه متعددی با فرماندهی نیروهای مسلح مصر بعمل آورده و همزمان با فعالیت های اسرارآمیز در قاهره نقل‌و انتقالات نظامی‌در جبهه کانال سوئز دیده میشود و نیروهای کمکی به سوی کانال در حرکت هستند.

روزنامه‌های قاهره همه روزه شعار های بسیج همگانی در نخستین صفحات خود چاپ میکنند و فعالیت هائی نیز در زمینه بهبود روابط مصر و شوروی به عمل‌می‌آید.

النهار در این زمینه به ملاقات اخیر سفیر شوروی با پرزیدنت سادات اشاره کرده و نوشته است که از این گفتگوها نتایج زیر بدست آمده است.

ـ دو کشور درباره تحویل مهمات و وسائل یدکی سلاحهای ساخت شوروی به مصر توافق کرده‌اند.

ـ دولت شوروی حاضر شده است ده هواپیمای فوق‌العاده مدرن جنگی از نوع «میگ ۲۳» یا «میگ ۲۵» و همچنین رادار و وسائل مخصوص برای مختل کردن دستگاه های رادار دشمن به مصر تحویل دهد.

ـ عده‌ای از کارشناسان نظامی شوروی به مصر خواهند رفت تا طرحی برای دفاع از سد آسوان تهیه کنند. احتمال میرود این عده قبلا وارد مصر شده باشند.

روزنامه النهار ضمنا گزارش داده است که هدف مسافرت اخیر ژنرال شازلی رئیس‌ستاد ارتش مصر به جمهوری خلق چین آن بود که اطلاعاتی درباره شیوه‌هائی که چینی‌ها در جنگ‌های چریکی بکار میبرند بدست آورد.

روزنامه النهار دراین‌باره توضیح میدهدکه در قاهره انتظار میرود اسرائیل نیرو های خود را در آنسوی کانال سوئز پیاده کند و شهرهای مصر به میدان نبردهای خیابانی تبدیل شود.

حرارت داخلی ویلای آسمانی غیرقابل تحمل شد

مرکز فضائی هوستون ـ باوجود افزایش بیشتردرجه‌حرارت داخل‌ایستگاه فضائی تاحد غیرقابل تحمل کارشناسان مرکز فضائی هوستون دیشب پس از ساعتها تبادل‌نظر تصمیم گرفتند«سفینه آپولو» حامل سرنشینان ایستگاه‌فضائی را که اکنون در ارتفاع ۴۳۵ کیلومتری زمین در گردش است روز یکشنبه ۲۰ تا جمعه ۲۵ مه به فضا پرتاب کنند.

بموجب برنامه‌ای که ازطرف «ناسا» تهیه شده است فضانوردان قبل‌از آنکه به ایستگاه فضائی ملحق شوند ساعتها در داخل کابین آپولو بدور آن پرواز کرده و از تمام قسمت های «ویلا» عکس برداری خواهند کرد. تصاویر تلویزیونی مستقیما به مرکز کنترل زمین منتقل خواهد شد.

کارشناسان فضائی پس‌از بررسی این تصاویر دستور های لازم به سرنشینان آپولو خواهند داد.

هدف این عملیات در درجه اول‌پائین آوردن درجه حرارت داخل کابین به۱۶ تا ۲۰ درجه سانتی‌گراد است بر اثر از بین رفتن سپر حفاظتی آزمایشگاه فضائی درجه حرارت در داخل کابین اکنون به ۳۸ درجه رسیده است.

پس‌از آنکه کارشناسان بدقت تصاویرتلویزیونی رابررسی کردندبرای الحاق سفینه آپولو به ایستگاه فضائی تصمیم قطعی خواهند گرفت پس‌ازملحق شدن دو سفینه بیکدیگر دو نفر از سه فضانورد آمریکا برای مرمت آزمایشگاه فضائی و تعبیه یك سپر دیگر در فضا شنا خواهندکرد دوفضانورد پس‌از آنکه لباس های مخصوص راه یافتن در فضا را پوشیدند از کابین خارج شده و سعی خواهند کرد قسمت های آسیب دیده فضائی را مرمت کنند.

آنها برای اینکار از وسایلی که در داخل آزمایشگاه فضائی وجود دارد استفاده خواهند کرد. هدف کارشناسان «ناسا» در درجه اول این است که با کار گذاشتن مسیرضد گرما درجه‌حرارت کابین را پائین آورند. در برنامه اولیه اصلاح دوبال ایستگاه فضائی که بطور کامل بازنشده‌اند پیش‌بینی نشده‌است در نتیجه این نقص فنی میزان ذخیره انرژی خورشید و درنتیجه روشنائی‌داخل آزمایشگاه فضائی به نصف تقلیل‌خواهد یافت.

اگر تلاش فضانوردان برای مرمت آزمایشگاه موفقیت‌آمیز باشد «چارلز ـ کنراد» و همسفران فضائی وی ممکن است همان ماموریت عادی خود را که بیست‌و هشت روز توقف در فضا است انجام دهند و در غیر این‌صورت پس از هفت یا هشت روز بزمین بازخواهند گشت.

نیکسون ازقطع بودجه بمباران کامبوج ابراز نگرانی شدید کرد

واشنگتن ـ پرزیدنت نیکسون کنگره آمریکا را متهم کرد که با خودداری از تصویب اعتبارات مالی‌برای‌ادامه بمباران های هوائی در کامبوج موفقیت مذاکراتی را که از امروز بین نمایندگان آمریکا و ویت‌نام شمالی در پاریس آغاز میشود بخطر میاندازد.

هنگامی که کی‌سینجر مشاور ویژه نیکسون برای گفتگو با لودوك‌تو مشاور هیئت نمایندگی ویت‌نام شمالی بمنظور برقراری صلح در هندوچین واشنگتن را بسوی پاریس ترك می گفت کاخ سفید با انتشار اعلامیه‌ای تاکید کرد که‌پرزیدنت نیکسون از روشی که سنا و مجلس نمایندگان‌در باره‌مسئله‌بمباران کامبوج پیش گرفته‌اند سخت دچار تشویش و ناراحتی شده است.

در اعلامیه کاخ سفید گفته میشود رئیس جمهوری آمریکا از تصمیم کنگره در باره خود ـ داری‌از تصویب‌اعتبارات‌مربوط به ادامه بمباران کامبوج‌بشدت نگران است و این ابتکار نمایندگان و سناتور هادورنمای موفقیت مذاکرات پاریس‌راتیره ساخته است.

مجلس نمایندگان آمریکا روز گذشته باتفاق آراء یك طرح اصلاحیه را تصویب کرد که بموجب آن نیکسون اجازه نخواهد داشت از اعتباراتی که قبلا بتصویب کنگره رسیده برای ادامه بمباران های هوائی در کامبوج استفاده کند.

هفته گذشته نیز مجلس نمایندگان از تصویب اعتبارات اضافی برای این بمباران ها خودداری کرد.

رونالد زیگلر سخنگوی مطبوعاتی نیکسون ضمن تفسیر اعلامیه کاخ سفید گفت دولت آمریکا در نظر دارد تا وقتی‌که قراردادآتش بس در کامبوج امضاء نشده است به بمباران های هوائی ادامه دهد.

وی افزود: هدف این بمباران ها کمك به‌دولت‌مارشال‌لون‌نول است که از طرف نیرو های کمونیست‌مورد حمله‌قرارگرفته است. در حالیکه‌درقراردادهای پاریس پیش‌بینی شده است‌که هرگونه فعالیت‌نظامی‌درکامبوج قطع شود و ما معتقدیم که اوضاع این کشور باید تثبیت شود و این کار با واژگون کردن‌دولت کامبوج‌امکان‌پذیر نخواهد شد.

زیگلر در پایان گفت که رئیس جمهوری امیدوار است که مجلس سنا در جریان بحث از طرح اصلاحیه‌درباره‌کامبوج نظریه کمیسیون اعتبارات رارد خواهد کرد.

ولی محافل‌سیاسی اظهارعقیده می کنندکه‌مجلس سناپیشنهاد کمیسیون را تایید خواهد کرد و باتصویب این اصلاحیه‌مبارزه بین کنگره و کاخ سفید وارد مرحله فوق‌العاده خطرناکی‌شده و نیکسون در وضع‌مشکلی‌قرار خواهد گرفت.

گزارشهای رسیده ازپاریس حاکی‌است کی‌سینجر که‌دیشب وارد پایتخت فرانسه شده از امروز گفتگو های خود را با لودوك‌تو در باره اجرای مفاد قرارداد های پاریس آغازخواهد کرد.

احزاب سیاسی علیه برژنف دست به تظاهرات میزنند

۲۶ هزارپلیس آلمان برای حفظ جان برژنف بسیج شدند

بن ـ لئونید برژنف دبیر کل حزب کمونیست شوروی فردا صبح وارد بن میشود. مقامات آلمان غربی برای حفظ جان دبیر کل حزب کمونیست شوروی در جریان‌دیداروی از بن‌باقدامات احتیاطی دامنه‌داری دست زده و ۲۶ هزار نفر از افراد پلیس را برای این منظور بسیج کرده‌ند. قداماتی که دولت فدرال برای حفظ نظم‌در اثنای مسافرت دبیر کل حزب کمونیست در نظر گرفته بمراتب از اقداماتی که درجریان دیدار ژنرال دوگل و پرزیدنت جان کندی به عمل آمده بود شدیدتر و دامنه‌دارتر است.

مقامات آلمان‌غربی‌باید از یکطرف بشدت از جان لئونید برژنف مراقبت کنند و از طرف دیگر نظم و آرامش رابرقرار کنند زیرا احزاب سیاسی تصمیم گرفته‌اند هنگام دیدار برژنف تظاهرات و میتینگ هائی برپا کنند و دولت فدرال نیز با این‌تظاهرات‌موافقت کرده است. بطوریکه پیش بینی شده است در تعطیلات آخر هفته پنجاه هزار نفر از آلمانیها در تظاهراتی که برله و علیه رهبر کرملین برگزار میشود شرکت خواهند کرد.

انگلیسیها وفرانسویها یك‌هندی را «توپ فوتبال» کرده‌اند

پاریس ـ از چندروز قبل یك هندی ۲۹ ساله بنام «امارجیت‌سینك» بدون آنکه دیناری پول داشته باشد در سالن فرودگاه بورژه پاریس باغذائی که کارکنان‌فرودگاه و ماموران پلیس هوائی‌از جیره خود باو میدهند زندگی‌می کند. او روز ۳۰ آوریل گذشته درحالیکه یك‌گذرنامه انگلیسی در دست‌داشت از بیرمنگهام وارد فرودگاه‌ارلی پاریس شدو پس‌از آن باهواپیما به دوبلین درایرلند رفت ولی درآنجا گذرنامه انگلیسی اوراگرفته و بفرودگاه بورژه در پاریس بازگردانیدند. اما مقامات فرانسوی اورا مجبور کردند که‌دوباره به‌دوبلین بازگردد هنوز ازهواپیما پیاده نشده بودکه ماموران فرودگاه دوبلین یقه او را گرفته وبه‌فرودگاه‌بورژه‌بازگردانیدند‌اما‌این‌بار گذرنامه‌اش رابا‌و پس‌دادند، هندی جوان دوباره‌باهواپیما‌بسوی‌بیرمنگهام پرواز کرده‌ولی‌سرگردانی او هنوز پایان نیافته‌بود. به‌محض ورودبه بیرمنگهام ماموران فرودگاه گذرنامه انگلیسی او راگرفته وبه فرودگاه بورژه بازگردانیدند زیرا او علاوه برگذرنامه انگلیسی یك‌گذرنامه هندی نیز داشت. او اکنون منتظر است که سفارت هند سرنوشتش راتعیین کند. او میگوید انگلیسی ها و فرانسویهامراتوپ فوتبال کرده‌اند ودائما بهم‌پاس میدهند درحالیکه من کارو زندگی دارم.

سفیر اشتباه کار چین احضار شد

آتن ـ بدنبال اشتباه عجیبی که هفته گذشته سفیر چین کمونیست در یونان مرتکب شد دولت پکن او را احضار کرد. در آتن اعلام شد که چو ـ پو ـ پینگ سفیر چین دو روز است که از آتن به پکن بازگشته است. اشتباهی که سفیر چین مرتکب شد این بود که درجریان ضیافت سفارت اسرائیل بمناسبت سالروز تاسیس حکومت اسرائیل ناگهان بطور غیر منتظره‌ای در این ضیافت شرکت کرد. چون جمهوری خلق‌چین هنوز با اسرائیل روابط دیپلماتیك ندارد حضور سفیر چین در ضیافت این شایعه را بوجود آورد که دولت چین اولین گام را برای شناسائی اسرائیل برداشته است. سفارت چین در آتن بعدا گفت سفیر چین میخواسته به سفارت کویت برود اشتباها وارد سفارت اسرائیل شده است.

مرك اسرارآمیز قاتل چه گوارا

لاپاز ـ وزیر کشور بولیوی اعلام کرد مرگ‌سرهنگ «اندرس‌سلیچ» که به اتهام توطئه علیه کشور بازداشت شده بود، کاملا تصادفی بوده است.

وی همچنین خبر بعضی از مطبوعات بولیوی را که اعلام کرده بودند سه تن از افسران نیروی هوائی مورد اعتماد رئیس جمهوری این کشور در این توطئه دست داشته‌اند تکذیب کرد و گفت نویسندگان این‌مقالات محاکمه خواهند شد. وزیر کشور بولیوی خاطر نشان کرد که توطئه‌ای که علیه امنیت این کشور طرح ریزی شده بود بکلی ریشه کن شده است.

منابع مطلع در لاپاز اظهار داشتند: سرهنگ‌مذکور در حالیکه دستبند بر دست داشت هنگام انتقال به یکی از مراکز بازپرسی فرار کرد اما از پله‌ها سرنگون شده و درنتیجه‌درگذشته‌است. این سرهنگ که در نبرد با «چه‌گوارا»، رهبر کماندوهای دست چپی بولیوی (در ۶ سال پیش) وی را از پادرآورده بود، ساعت«چه‌گوارا» را بعنوان نشان پیروزی خود پیوسته بر مچ می‌بست. «سلیچ» که بعدها به وزارت کشور بولیوی رسید هرگز این ساعت را از خود دور نمیکرد، با اینحال وقتی ماموران وزارت کشور، اشیاء و دارائی او را به خانواده‌اش تسلیم داشتند ساعت مذکور در میان آن نبود.

سرهنگ سلیچ بعنوان یکی از سرسخت ترین مخالفان کمونیستها شناخته میشد و پیوسته در سرکوبی آنان میکوشید.

رئیس جمهوری نیجریه هیات لیبی را نپذیرفت

ادیس‌آبابا ـ کنفرانس وزیران کشور های عضو سازمان وحدت افریقا امروزدریك‌محیط‌بحرانی کار خود را در پایتخت اتیوپی آغاز می کند.

بحران بدنبال نطق های اخیر سرهنك قذافی که‌امپراتورحبشه را بشدت مورد حمله قرار دادو پیشنهاد کرد که مقر سازمان وحدت افریقا از ادیس‌آبابا به قاهره منتقل شود بوجود آمده است.

دولت نیجریه دیروز اعلام داشت که با پیشنهاد رئیس شورای انقلابی لیبی بشدت مخالف است در نتیجه مناسبات نیجریه و لیبی بسردی گرائیده است.

دیروز اعضای هیئت سه نفری که از طرف پرزیدنت قذافی به نیجریه فرستاده شده بودند ساعت در فرودگاه معطل شدند و سرانجام بدون آنکه‌بامقامات نیجریه ملاقات کنند به‌تریپولی باز گشتند.

کاردار سفارت لیبی درنیجریه که باستقبال هیئت نمایندگی آن کشورآمده‌بود گفت‌اعضای هیئت‌ازلاگوس‌رهسپارکوناکری شدند.

وی افزود که ژنرال یاکوب، گاوون رئیس جمهوری نیجریه بوی تلفنی اطلاع داده بودکه براثر گرفتاریهای زیاد نمی تواند اعضای هیئت اعزامی سرهنك قذافی را بپذیرد.

لبنان وفلسطینی‌ها بتوافق رسیدند

بیروت ـ دیشب در پایان مذاکرات کمیته عالی لبنان و فلسطین اعلام‌شد که بین‌دولت لبنان و سازمان مقاومت‌فلسطین در باره مسائل مختلف توافق کامل حاصل شده است اما هنوز از جزئیات موافقتنامه جدید اطلاعی بدست نیامده است.

امیر مجید ارسلان وزیردفاع سابق لبنان اظهار داشت که برای جلوگیری‌از تکرارحوادث اخیر باید سلاحهای سنگین‌در خارج اردوگاهها و شهرهای لبنان ذخیره شود. وی گفت وجود این سلاحها اسرائیل را وادار می‌کند که هرچندیک بار اردوگاههای فلسطین را مورد حمله قراردهد.

مسئله سلاحهای سنگین یکی از مهمترین مسائل‌مورداختلاف لبنان و سازمان مقاومت‌فلسطین را تشکیل میداد و معلوم‌نیست که طرفین سرانجام در این باره بموافقت رسیده‌اند یاخیر.

انجمن فرهنگی ایران و هند تقدیم میکند
برنامه‌موسیقی
توسط‌هنرمندان ایرانی و هندی مقیم ایران
روز یکشنبه ششم خرداد ۱۳۵۲ ـ ساعت ۷ بعد از ظهر در هتل‌آریاشرایتون.
بلیط: ۱۰۰ ریال و ۵۰ ریال
محل فروش بلیط: ۱ـ هتل آریاشرایتون ۲ـ شرکت هواپیمائی اراینديا خیابان حافظ شماره ۳۷ (۳) خیابان صبای شمالی شماره ۱۶۶
آ ـ ۱۲۱۵۴ـ۱

ADL
اگر طالب مسافرت مطمئن‌وراحت
منظم و دقیق هستید
باعدل مسافرت کنید
اصفهان ـ شیراز ـ رشت ـ
بندرپهلوی ـ مشهد ـ تبریز ـ
رضائیه ـ پیرانشهر ـ سقز
تلفنهای رزرو بلیط ۳۱۳۲۳۵ ـ
۳۰۳۶۳۱ ـ ۴۸۵۰۸

سبزآرائی بسبک‌های ژاپنی
طراحی وایجاد فضای سبزو پاسیو ـ گل تلفنی
شرکت سبزآرای تلفن: ۶۳۶۸۵۷

A leading company located in Tehran has the following vacancies:

1. Spare Parts Manager
2. Mechanical Engineer
3. Electrical Engineer
4. Assistant to the Head of Stores
5. Sales accounting clerk
6. Chief accountant
7. Secretary (knowledge of English and Farsi essential)
8. Bilingual typist.

Candidates for positions 1, 2, 3, and 6 have to hold a university qualification. All interested persons are asked to send in their resume to Ettela at Publications Box 792. Applications will be treated in the strictest confidence.

مبل شادرو
۶۸۱۱۸۳ ـ ۶۸۰۱۸۵

کتاب
الهاماتی از خواجه حافظ
بانضمام جداول ابتکاری فال از دیوان خواجه شیراز
بقلم: آقای محمد وجدانی
جدولها و فالنامه مخصوص و استثنائی این کتاب
برای اولین بار در ایران بچاپ رسیده است
سازمان انتشارات جاویدان
مؤسس: محمد حسن علمی
شاه‌آباد ـ شماره ۲۷۶ تلفن ۳۱۶۰۳۳
بازار بین‌الحرمین شماره ۸۰ تلفن ۲۱۵۸۶
وکلیه کتابفروشیهای معتبر تهران و شهرستانها

مسابقات مقدماتی جام جهانی

اسرائیل در نخستین روز ژاپن را شکست داد

★ اشپیگلر یار معروف تیم اسرائیل و زننده نخستین گل دیدار دیروز ، عضو تیم فوتبال پاریس اف ـ ث فرانسه است !

★ ویتنام جنوبی بر تایلند پیروز شد

تیم‌فوتبال اسرائیل‌در چهارچوب مسابقات مقدماتی جام جهانی در گروه الف کشور های آسیائی ، ژاپن را با نتیجه ۲ بر یک‌شکست داد .

مسابقه دو تیم در استادیوم شهرداری شهر سئول پایتخت‌کره جنوبی و با حضور بیش از ۲۰ هزار تن تماشاگر برگزار شد ۵دقیقه‌پس‌ازآغازمسابقه «مردخای ـ اشپیگلر» ، بر روی یک ضربه آزاد اسرائیل را صاحب نخستین گل کرد .

ژاپنی‌ها پس از دریافت این‌گل، حملات شدیدی را بر دروازه اسرائیل آغاز کردند و در دقیقه ۲۷ از یک غافلگیری خط‌دفاعی اسرائیل سود جستند و گل مساوی را بر روی ضربه‌ای از «آرماتسو اوجی» هافبک خود به ثمر رساندند . نیمه اول با همین نتیجه پایان یافت .

نیمه دوم با نمایش یک فوتبال خوب و پیشرفته‌ازسوی اسرائیل آغاز شد. ۱۵دقیقه بعد دروازه‌بان ژاپن برای دومین بار دروازه خود را تسلیم فوروارد های اسرائیل کرد . از این لحظه به بعد هر دو تیم در تلاش تصرف دروازه های یکدیگر بودند لیکن مسابقه با همان نتیجه ۱ـ ۲ بسود اسرائیل پایان یافت .

اسرائیل در این دیدار از «مردخای اشپیگلر» یار معروف خود و عضو موثر تیم پاریس اف ـ ث فرانسه سود جست . این نخستین بازی اشپیگلر در تیم ملی اسرائیل پس‌از دوری‌یکساله او از این تیم بود بهمین‌دلیل «اشپیگلر» دیروز بیشتر بر نفوذ های انفرادی خود تکیه داشت و نمیتوانست خود را با تاکتیک تیمی اسرائیل وفق دهد .

ویتنام ـ تایلند

در دیدار دیگر دیروز ، تیم ملی ویتنام جنوبی با نتیجه یک بر صفر تیم تایلند را شکست داد . مسابقه این دو تیم نیز برای‌گروه بندی مسابقه انجام شد .

با دو دیدار دیروز اکنون اسرائیل ، ویتنام و برنده‌دیدار هنگکنگو مالزی (که امروز برگزار میشود) در گروه اول و ژاپن ، تایلند و بازنده دیدار هنگ کنگ و مالزی نیز درگروه دوم قرار خواهند گرفت . تیم ملی فوتبال کره جنوبی هم به میل خود در یکی از دو گروه مزبور شرکت خواهد کرد .

مسابقات اصلی از روز شنبه آغاز میشود . گفته میشود که کره جنوبی‌و اسرائیل شانس‌های اصلی فتح این مسابقاتند و یکی از این دو تیم به دیدار ایران و یا استرالیا خواهند آمد تا تیم شرکت کننده آسیائی درمسابقات جام جهانی ۱۹۷۴ مشخص‌شود!

مسابقه دوستانه والیبال

محافظ کوجو در برابر هما بسختی شکست خورد

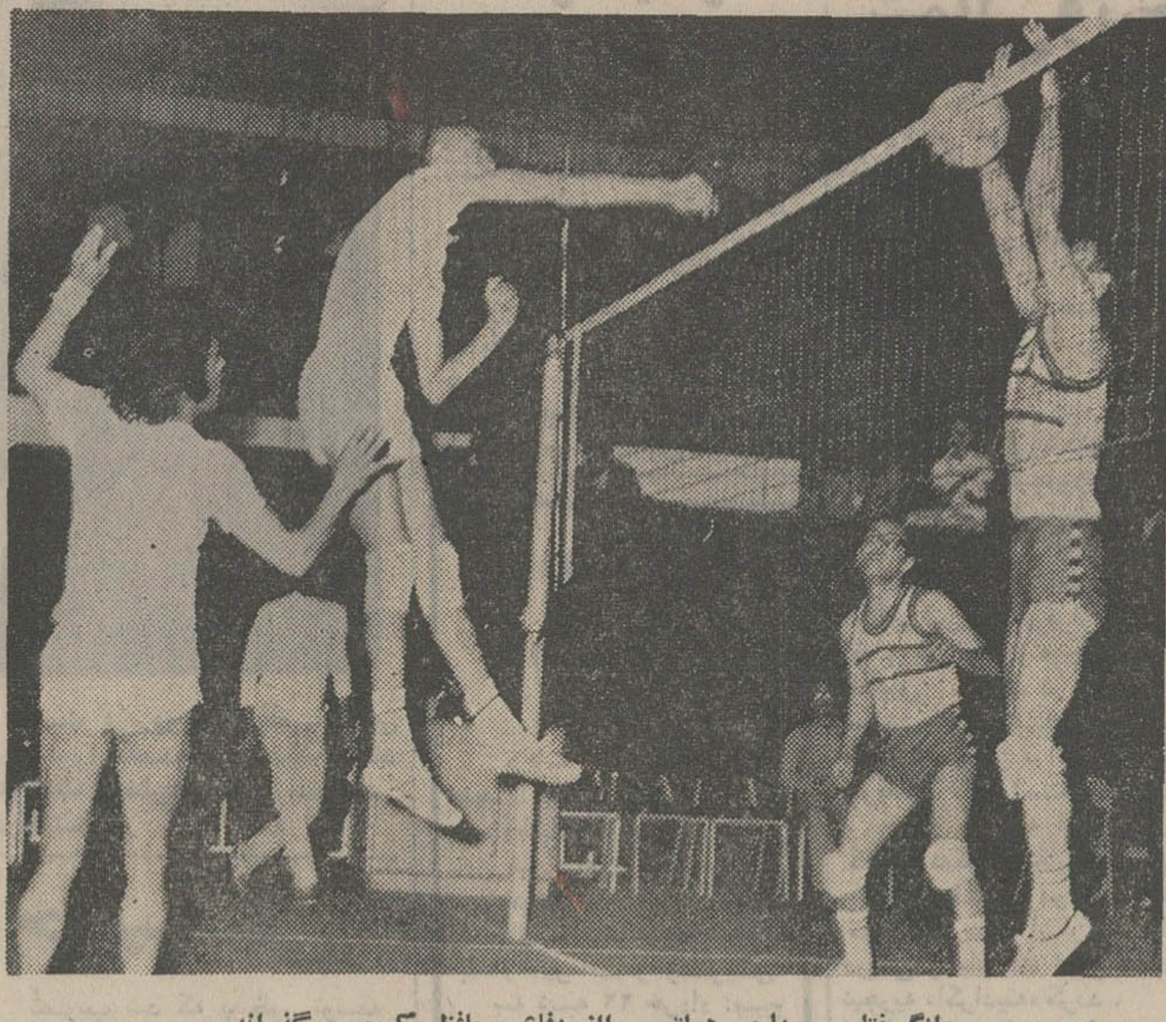

جهانگیرفتاحی مهاجم هماتوپی رااز دفاع محافظ کوجو میگذراند .

دیشب تیم والیبال محافظ کوجو ترکیه به دومین شکست خود در برابر تیم باشگاه هما رسید وبا نتیجه ۳ برصفرمغلوب شد .

تیم والیبال محافظ کوجو ترکیه دارنده عنوان چهارم باشگاههای ترکیه که به دعوت باشگاه تاج به تهران آمده است ، پس از شکست دربرابر تیم دخانیات ، دیشب درحضور بیش از پانصد تماشاگر در ورزشگاه محمدرضا شاه در برابر تیم هما قرار گرفت ودر ۳ ست متوالی شکست خورد .

تیم والیبال هما متشکل از جهانگیرفتاحی، جیمس‌پارسیان، مرادخانی، امیررجبی، ماشاءالله فرخ‌منش و یدالله کارگر پیشه به میدان آمد . ست نخسترا هما از آغاز در اختیار خود گرفت وبا متیاز ۱۵ بر۷ به پرویزی‌رسید. تیم‌محافظ‌کوچو، تنها در امتیاز ۱۴ بر۷ وسیله بازیگران خود ، «یاووزکیلی» ، «ارگون آلکان» و « مصطفی سالار» مقاومت نشان داد وبا تلاش خود چند بار گردش توپ را تغییر داد .

ست دوم برای هما خیلی آسان بدست آمد . این تیم که بازی بهتری نسبت به دخانیات در مقابل محافظ کوجو ارائه کرد ، با برخورداری از حمله های خوب یدالله کارگر پیشه ، ماشاءالله فرخ منش و جیمس پارسیان که روی پاس های متعادل مرادخانی شکل‌میگرفت، با امتیاز ۱۵ بر۲ صاحبا ن ست شد . درحالیکه حریف، کوچکترین فرصتی برای جمع و جور کردن خود به دست نیاورد .

هیجان مسابقه از آغاز ست سوم نمایان گشت و محافظ کوجو که دوست پیش را از دست داده بود ، تحرک بیشتری نشان داد که کمکاری هما سبب اصلی آن بود .

امتیاز های دو تیم از ابتدا به سختی بدست می‌آمد و بازیگران دو تیم متعاقب هم در بدست آوردن‌امتیازتلاش‌میکردند بطوریکه از آغاز تا پایان ست برابری محسوس میان امتیاز های دو تیم مشهود بود .

«تانزواوزیچ» ، «یاووزکیلی» ، «مصطفی سالار» ، «ارگون‌آلگین» و «یاووزقلیچ» بازیگران محافظ کوجو برای تصاحب ست سوم خیلی تلاش نشان دادند و با اینکه در امتیاز ۱۴ نیز با هما به مساوی رسیده بودند ، نتوانستند ۲ امتیاز باقی مانده را بدست آوردند و درچندرفت و برگشت و تعویض توپ ، سرانجام هما با امتیاز ۱۸بر۱۶ ست سوم را از آن خودساخت وبا نتیجه ۳ برصفر به پیروزی رسید .

تیم محافظ کوجو ترکیه فردا در ساعت ۶ بعد از ظهر در ورزشگاه شماره ۲ فرح با تیم تاج ، میزبان خود روبرو خواهد شد .

آ.ث.میلان

فاتح جام جامداران اروپا

★ ۸۵ دقیقه تلاش پیگیر لیدزیونایتد برای بدست‌آوردن نتیجهٔ مساوی به‌ثمر نرسید

تیم فوتبال آ. ث.میلان ، قهرمان جام حذفی باشگاه های ایتالیا ، دیروز در دیدار نهائی مسابقه های جام جامداران‌اروپا که در شهر سالونیك یونان برگزار گردید با نتیجه ۱ بر صفر بر لیدز یونایتد نماینده باشگاههای انگلیس پیروزشد.

گل‌پیروزی آ.ث.میلان خیلی زود و در دقیقه ۳وسیله«لوچیانو کیاروجی » بازیگر شماره ۱۱ این تیم روی یك ضربه کاشته در دروازه لیدزیونایتد جای گرفت .

لیدز یونایتد در نیمه نخست پس‌ازپذیرفتن تنها گل مسابقه، بارها بردروازه‌آ.ث.میلان‌تاخت. لیکن دفاع سخت حریف راه عبوری به فوروارد های لیدز ـ یونایتد نمیداد .

در نیمه دوم نیز لیدز یونایتد برتری مطلق داشت و با نفوذ های خطرناك دفاع آ.ث.میلان را بارها مورد تهدید قرار داد و «ویکی» دروازه‌بان این تیم به کرات دروازه خودرادربرابر شلیك های مهاجمان و ضربه های سرفوروارد های آن‌بسته نگهداشت .

اواخر بازی ، بازیگران دوتیم بر خشونت خود افزودند و بار ها در برابر خشونت حریف ، خشونت بیشتری از خود نشان میدادند .

به ثمررسیدن گل‌آ.ث.میلان در دقیقه ۳ که موجب شده‌بود، این تیم همه سعی خود رابرای حفظ نتیجه به کارگیرد ، از طرفی و تلاش لیدز یونایتد برای جبران گل خورده‌ازطرف دیگر و نیز هوای بارانی و نامتعادل مسابقه سبب شده‌بود، بازی از شکل زیبائی برخوردار نباشد .

داوری مسابقه را « کریستو ـ نیکاس» از یونان برعهده‌داشت و از همان دقیقه های نخست کنترل بازی را از دست داد و اواخر بازی «هانتر» بازیگر لیدز و « سولیانو» بازیگرمیلان را به سبب ایجاد نزاع ازمیدان خارج کرد.

آ.ث.میلان یك بار نیزدرسال ۱۹۶۸ به مقام قهرمانی جام جامداران اروپا رسیده است .

استادیوم ۱۵ هزارنفری

برای‌دانشجویان دانشگاه تهران

یک استادیوم۱۵ هزار نفری در کوی‌دانشجویان درامیرآباد ساخته میشود.

مدیر کل تربیت بدنی‌دانشگاه که دیروز در یک مصاحبه مطبوعاتی گفت : در نظر داریم‌یک‌استخر سرپوشیده مدرن نیز برای دانشجویان دانشگاه تاسیس کنیم . وی سپس در مورد بازی‌های دانشگاهی مسکو گفت :

باحتمال زیاد، ۱۰۰ورزشکار برگزیده دانشگاهها و مدارس عالی را برای شرکت در این مسابقات به مسکو میفرستیم.

تلویزیون
بلر
جام جهان نما

گروه‌شرکتهای‌تولیدی‌ووارداتی ماشین‌آلات راه‌سازی‌وساختمانی
ارکان ماشین. وزنه
ماشین رول . رولر
خیابان‌آیزنهاور ـ مقابل دانشگاه آریامهر شماره ۶۲۸ و ۶۴۶
تلفن : ۹۵۹۰۷۸ ـ ۹۶۲۴۵۹ ـ ۹۵۲۸۹۹ ـ ۹۵۹۰۰۲ ـ ۹۵۸۵۵۵

LIEBHERR
تاور کرین ـ بچینگ پلانت ـ تراک‌میکسر
لیبهر
نماینده انحصاری : ارکان ماشین ـ وزنه

برنامه نمایش فیلمهای کاندید
پنجمین جشنواره
سینمائی سپاس
در سینما شهرقصه
برنامه امروز بلوچ
برنامه فردا رگبار
شرع سئانسها ۲ ـ ۴ر۵ ـ ۷ ـ ۹ر۵ بعدازظهر
در هرسئانس یك‌فیلم کوتاه‌کاندید دریافت جایزه سپاس نمایش داده خواهد شد .

حراج فصل دستگاه تصفیه آب استخر
تمام‌ساخت امریکا ۳۵۰۰ تومان شرکت‌باندور ۲ـ ۸۳۸۱۹۱

میدان‌فردوسی تلفن ۱۳ـ۸۳۸۶۱۱ و ۳۳ـ۸۲۴۰۳۰
انواع پارچه‌های پرده‌ای ـ کف‌پوش ـ ربتس تایل ـ موکت وانواع کاغذ دیواری ازبزرگترین کارخانجات اروپائی ومجموعه‌ای از تزئینات داخلی (باطرح و نظارت مهندسین مجرب مجانا) فروش اجناس اختصاصی و پارچه های خارجی در طبقه‌دوم باتخفیف‌مخصوص

از امشب در بهترین گروه سینمائی پایتخت
نیاگارا ـ اروپا ـ میامی ـ الوند
کیهان ـ گلدیس ـ مارلیک
ارانوس ـ و... سیلوانا
و(سیلورسیتی قلهک)
رضا فاضلی
شهناز تهرانی
مرتضی عقیلی
درفیلم
جنوبی

باشرکت فرنگیس فروهر ـ احمد معینی پخش‌ازسازمان سینمائی هلن
فیلمبردار : قاسمی کیان
همزمان باتهران در شهرستانهای :
★ اصفهان (چهارباغ ـ مایاك ـ مهتاب) ★ آبادان(شیرین ـ کیهان ـ خورشید) ★ گرگان (امپایر) ★ رضائیه (کریستال) ★ مشهد (فردوسی ـ هما) ★ اهواز (دنیا) ★ رشت (کوروش) ★ قزوین (خیام) ★ تبریز (متروپل ـ دیانا) ★ شیراز (پرسپولیس ـ کاپری) ★ کرمانشاه (مهتاب) ★ همدان (تاج)

شرکت تراک راه
سازنده ونماینده انواع ماشین آلات ساختمانی وراه سازی
دفتر مرکزی : خیابان تخت طاوس غرب چهار راه قصر شماره ۱۰۴ تلفن ۸۴۸۰۶۰ ـ ۸۴۴۰۸۰ صندوق پستی ۱۱ـ۱۵۸۵ تلگرافی تراك‌راه‌کمپ

هرجمعه ناهاردر ساپرکلاب طاووس
غذای ایرانی برفراز بام شهر تهران
غذاهای لذیذ ایرانی درمحیطی عالی و دلپذیر
غذاهای اصیل ایرانی که بوسیلهٔ آشپزهای « نسودبخش» تهیه‌شده
انواع‌های متنوع تاکبابهای نرم و بی استخوان ودسرهای مطبوع نظیر باقلوا ومیوه های تازه
همراه با ادوورهای متنوع اروپائی
موسیقی لطیف‌ایرانی
قلیان وچای، ضیافت روز جمعه شما را تکمیل میکند.
۴۵۰ ریال (اطفال ۲۹۰ ریال)
تلفنهای رزرو میز ۶۸۳۰۲۱ تلفن داخلی ۲۲۹

Arya-Sheraton Hotel. Tehran, Iran
تهران ـ خیابان پهلوی ـ خیابان بیژن

چرا فردا؟!
هیجان و اضطراب دراستادیوم آریامهر حکم‌فرماست
چون
چلسی
قهرمان‌جام باشگاه های اروپا وانگلستان همراه با ۸ یار ملی‌پوش
پرسپولیس
رادر ساعت ۵ بعدازظهر فردا ۲۸ اردیبهشت به مبارزه طلبیده
محل فروش‌بلیط ـ گیشه استادیومهای امجدیه و آریامهر
از ساعت ۸ صبح فردا
محصولات خانگی
الکترولوکس

باآرزوی پیروزی
برای قهرمانان ارزنده ایران
یخچال نفتی
الکترولوکس
Electrolux
کارخانجات صنعتی وارسته

آپادانا
تور های تابستانی را با هواپیمای جت : هتل‌های ★★★★ درجه۱ صبحانه وناهاردرتمام‌مدت مسافرت ـ گردش ـ ورودیه‌ها. عوارض فرودگاهها و درمعیت راهنمای‌مجرب فارسی‌زبان تقدیم‌میدارد

اروپا ۳۱ روز ـ قیمت ۷۶۵۰ تومان .
آتن ـ رم (ناپل ـ کاپری ـ سورنتو ـ آناکاپری) ـ نیس ـ موناکو ـ مونت‌کارلو ـ بارسلون ـ پاریس ـ لندن ـ هامبورک ـ حرکت : ۲۶ خرداد ۲ و ۶ تیر ماه .

اروپا ـ ۳۳ روز ـ قیمت ۷۸۵۰ تومان . رم ـ نیس ـ موناکو ـ مونت‌کارلو ـ بارسلون ـ پاریس ـ لندن ـ آمستردام ـ هامبورک ـ ژنو ـ وین ـ استانبول . حرکت: ۶ـ۱۳ـ۲۰ـ۲۷ تیر ـ ۳ـ۱۷ـ۲۴ مرداد و ۷ شهریور .

اروپا ـ ۳۵ روز ـ قیمت ۸۵۵۰ تومان رم ـ (ناپل ـ کاپری ـ سورنتو) ـ نیس ـ موناکو ـ مونت‌کارلو ـ بارسلون ـ پاریس ـ لندن ـ هامبورک ـ ژنو ـ ونیز ـ آتن ـ استانبول . حرکت : ۱۵ـ۲۲ـ۲۹ تیر و ۵ـ۱۹ مرداد و ۲ شهریور .

اروپاواسکاندیناوی ۳۶و۴۵ روز ـ قیمت ۸۹۵۰ و ۹۸۵۰ تومان . رم ـ بارسلون ـ پاریس ـ لندن ـ هامبورک ـ کپنهاک ـ استکهلم ـ اسلو ـ وین ـ ونیز ـ آتن ـ استانبول . حرکت : ۱ و ۸ تیرماه .

آمریکا ـ ۲۲ روز قیمت : ۹۴۵۰ تومان . نیویورک ـ واشنگتن ـ بوفالو ـ آبشار نیاگارا ـ لاس‌وگاس ـ سان‌فرانسیسکو ـ لوس‌آنجلس ـ هالیود ـ با ۴ روز توقف در لندن . حرکت : ۸ تیرماه ویکم مرداد

آمریکا ـ ۴۲ روز قیمت ۱۳۹۰۰ تومان . نیویورک ـ فیلادلفیا ـ بوفالو (آبشارنیاگارا) ـ شیکاگو ـ (اوهایو) کلیولند ـ سانفرانسیسکو ـ لوس آنجلس (هالیود) ـ لاس وگاس ـ واشنگتن ـ بوستن و یک هفته اقامت در لندن . حرکت ۶ تیر ماه .

IATA ASTA
آپادانا جمعه ها تمام روز باز است
توجه فرمائید : قیمت های فوق‌از ۱۵ خرداد افزایش خواهد یافت
سازمان توریستی آپادانا ـ جاده قدیم شمیران ـ چهار راه حقوقی ـ اول ایرج تلفنهای ۷۵۷۹۸۹ ـ ۷۵۶۲۰۳ ـ ۷۵۴۸۳۰

جرثقیل هیدرولیکی پتی بن ساخت آمریکا
از ۵ تا ۹۰ تن
مدلهای ۱۵ ـ ۲۵ و ۷۵ تنی موجود است

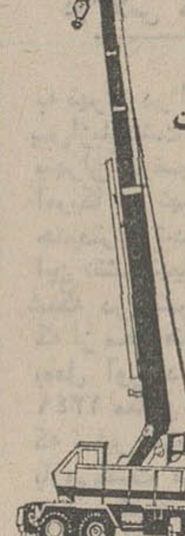

شرکت سهامی تولیما
تهران‌خیابان آیزنهاور مقابل وزارتکار تلفن ۹۵۴۴۶۰

دنیای ورزش
شنبه‌ها منتشر میشود

براساس پروتکل جدید ایران و رومانی ، باهمکاری این کشور در ایران :

ماشین آلات صنعتی برای کارخانه‌ها ساخته میشود

★ ایران مقادیری سیمان از طریق معاملات سه‌جانبه‌از رومانی خریداری میکند.

★ رومانی‌احتیاجات‌صادراتی تراکتور خودرا منحصرا از ایران تامین خواهد کرد

نهمین اجلاسیه کمیته مشترك وزیران ایران و رومانی ، برای همکاریهای اقتصادی و فنی دیروز پایان یافت و پروتکل بین‌دوکشور به امضاء رسید.

این پروتکل را آقای هوشنگ انصاری وزیر اقتصاد از طرف ایران و آقای «یون پاتسان» نایب نخست‌وزیر و وزیر بازرگانی خارجی رومانی از طرف آن‌کشور امضاء کردند .

براساس این پروتکل قرار شدتا دو هفته دیگر برنامه توسعه‌ظرفیت تراکتورسازی تبریز تا میزان ٣٠ هزار دستگاه تراکتور در سال از طرف رومانی تهیه و برای اتخاذ تصمیم به ایران تسلیم گردد .

طبق نظر ایران ، طرح مذکور بایدبراین اساس تهیه شود که صادرات تراکتور به بازارهائی‌که رومانی دراختیار دارد منحصراًاز تراکتورهای ساخت ایران کمطبق برنامه همکاریهای مشترك تهیه میشود تامین گردد . ضمنا توافق شد که رومانی ظرف ١٥ روز ، پیشنهادی برای تامین لوازم یدکی مورد نیاز کارخانه تراکتور سازی تبریز به ایران تسلیم نماید،مشروط براینکه قیمت لوازم مذکور برای معامله تا سال ١٩٧٦ از سطح قیمت‌های جاری تجاوز نکند.

مرکز آموزش

طرفین همچنین توافق کردند که برنامه مشترکی جهت احداث سه مرکز آموزش و سرویس تراکتور با همکاری رومانی‌در ایران‌تاسیس گردد و ظرف دو ماه آینده،برنامه آن به ایران تسلیم شود ودرآینده نیز به تناسب افزایش‌تولیدتراکتور در ایران ، بر تعداد واحد های آموزشی وخدماتی افزوده‌گردد .

طرفین ساخت و تولید واگن در ایران را بطور مشترك مورد موافقت اصولی قرار دادند ومقرر شد طرح لازم با توجه به این نکته که رومانی سالانه حداقل ٥٠ درصد از تولیدات مذکور را خریداری خواهد کرد تهیه‌گردد .

با توجه به توانائی ایران در ساخت ماشین‌آلات و تجهیزات صنعتی طرفین موافقت نمودند که گروهی‌از کارشناسان رومانی‌ظرف سه ماه آینده به ایران بیایند و با همکاری سازمان گسترش‌ونوسازی صنایع کشور ، اقلام قابل ساخت در ماشین‌سازی اراك از جمله قسمت‌هائی از واگن‌های مخصوص حمل غلات ، کارخانه های‌سیمان، کارخانه‌های آردسازی وسردخانه ها را ، مشخص ساخته ودرمورد قسمت‌هائی که باید از رومانی یا منابع دیگر تامین گردد توافق نمایند.

در زمینه بازرگانی رومانی علاوه بر اعلام آمادگی‌برای خرید مقادیر بیشتر کالاهای صنعتی و سنتی ایران موافقت نمود مقادیری‌سیمان در مرزهای خود به همسایگان ایران تحویل دهدتا آنها نیزمعادل آنرا از منابع خود به ایران حمل نمایند و بدینوسیله باصرفه‌جوئی در هزینه حمل انجام معامله به قیمت‌های مناسبتری امکان پذیر گردد .

همکاریهای کشاورزی

درمورد کشاورزی طرفین‌موافقت کردند بررسی‌های‌خود را به‌منظور آغاز همکاری در ایجاد مزارع بزرگ ٤ تا ٥ هزار هکتاری‌برای تولید بذردر ایران ادامه دهند.

ایران و رومانی همچنین موافقت نمودند دامنه همکاری فنی خودرا برای ترویج کشت تخم‌آفتابگردان و بالا بردن برداشت آن‌درهکتار گسترش دهند.

همچنین طرفین توافق نمودند که بمنظور تاسیس‌مرکز تحقیق‌پرورش زنبور عسل همکاری نمایند.

آقای « یون پاتسان » نایب نخست وزیرووزیربازرگانی‌خارجی رومانی و همراهان صبح امروز تهران‌را بقصدبخارست‌ترک گفتند وی در فرودگاه مهرآبادبوسیله هوشنگ انصاری وزیر اقتصاد بدرقه شد .

اخبار ، رویداد ها ، شایعات و گفتگو ها در

بازار سیاست

★ ایران وپاکستان

بحثو گفتگو در باره نتایج سفرپرزیدنت بوتو و مذاکرات رهبران ایران و پاکستان همچنان در محافل سیاسی و دیپلماتیك تهران وپایتخت‌هائی که با دقت جریان این تحول را دنبال می کردند ادامه دارد و آنچه بیش از هرچیز مورد بحث است ، سیاست روشنی است که تهران در قبال روابط خود با پاکستان در فرصت‌دیدار بوتو باز گو کرد . علیرغم‌پیش بینی بعضی از ناظران ، مذاکرات‌اخیر ایران و پاکستان هدف ترسیم پیمان دفاعی میان دو کشور را دنبال نمی‌کرد و آنچه بیش از هرچیز مورد نظر بود کمك به تخفیف‌وجلوگیری از وقوع هر بحران احتمالی دیگر بود . این در حقیقت سیاستی است که‌تهران‌همواره مایل است در قبال واکنش‌های احتمالی و ناشی ازدوستی‌نزدیك با پاکستان دنبال کند ، و نتیجه این سیاست این بوده که دنیا همواره از نام ایران‌باعنوان نزدیك ترین و درعین‌حال واقع بین ترین « دوست خردمند » یاد کند .

★★★

تهران و تحولات‌پاکستان

سفر اخیر و پرموفقیت‌پرزیدنت بوتو به ایران توجه بیش‌ازپیش ناظران اموررابه‌تحولات داخلی پاکستان سبب شده است و حضور بوتو فرصتی بود که محافل تهران بصورت دقیقتری در جریان سربلندکردن پاکستان از زیربار سنگین نتایج ناشی‌از آخرین‌جنگ‌شبه‌قاره قرارگیرند. ناظران امور این‌بار بوتو را رهبری یافتندکه از موضع‌قدرت با دید بیشتری از آینده سخن میگفت . برنامه‌بوتو در بازگشت به پاکستان‌با هدف عادی‌ساختن کامل اوضاع در پاکستان ، با اجرای قانون اساسی جدیدداین کشور شروع میشود و نخستین هدف ها انجام انتخابات‌مجلس سنا وانتخابات‌ریاست جمهوری و نخست وزیر است .

بموجب قانون اساسی جدید مقام‌ریاست جمهوری‌در پاکستان یک مقام تشریفاتی‌است ورهبری کشور دردست نخست وزیرقرار خواهد گرفت . با چنین قانون اساسی این احتمال روز بروز قوی‌تر میشودکه‌بوتومقام ریاست جمهوری را رها کرده‌وبه‌پست نخست وزیری روی اورد .

★★★

★ ایران و یمن شمالی

تصمیم ایران و یمن شمالی‌به مبادله سفیر و تاسیس هیئت های سیاسی در پایتخت های یکدیگر از جمله تحولات با اهمیت در روابط بین‌المنطقه‌ای د رحوزه خلیج فارس بشمار می رود . ایران و یمن شمالی متجاوز از دو سال قبل‌تصمیم‌به استقرار روابط سیاسی‌گرفتند و بدنبال یك دوران ماه عسل، این روابط دستخوش سوء ـ تفاهماتی شد که سرانجام با حسن‌نیت طرفین مرتفع و به حالت عادی بازگشت . هنگام برقراری این روابط سیاسی ، تهران سفیر خود درجده را اکرادیته صنعا نمود و اینك با تاسیس سفارت مستقلی در پایتخت یمن شمالی ، گشایش جدیدی در مناسبات دو کشور مورد انتظار است.سفارت ایران در صنعا هفتمین سفارت ایران در خلیج فارس وپنجمین‌سفارتی است که ایران در ظرف کمتر از دوسال در پایتخت های‌خلیج فارس تاسیس می کند .

★★★

فیصل درپاریس

دیدار جاری اعلیحضرت‌ملك فیصل پادشاه‌عربستان ازفرانسه توجه ناظران امور خاورمیانه. و خلیج‌فارس را بیك نسبت بخود جلب کرده‌است . سفر مورد بحث از هردو نظر با اهمیت جلوه میکند . در وهله اول‌ولی است که اعراب معتقدند اینك اروپای غرب‌میتواند دربرقراری یك صلح عادلانه در خاورمیانه برعهده‌گیرد . جنبه مهم دیگر سفر ملك فیصل به فرانسه و استقبال گرم وبی‌سابقه‌ای‌که رهبران پاریس از او بعمل آوردند باشایعات فروش‌میراژ های فرانسه به عربستان مربوط است . عربستان در جهت‌تقویت نیروهای‌خود و آمادگی‌دردفاع مشترك از خلیج فارس اخیرا قراردادی در تامین تجهیزات نظامی به مبلغ دویست‌و پنجاه میلیون لیره انگلیسی منعقد کرده و این قرارداد بزرگترین قرارداد نظامی بشمار میرود که انگلیس تاکنون با یك کشور منعقد کرده است .

شرائط تعیین حریم‌صنفی

اتاق اصناف براساس تصمیم جدید هیئت رئیسه خود امروز اعلام داشت که از این‌پس‌برای تعیین حریم کسب پیشه‌وران و حدود صنفی آنان‌به‌توافق کسبه ترتیب‌اثر نخواهد دادو احتیاج مصرف‌کنندگان‌وشرایط محیط معیار اصلی صدورپروانه کسب بشمار می آید .

در هیئت رئیسه همچنین تصویب شد که بمنظور توسعه مهارت فنی کسبه و صاحبان خدمات و بمنظورآموزش صنفی آموزشگاه های فنی تاسیس‌می گردد و به این ترتیب اصناف دوره تعلیمات فنی خواهند گذرانید . در جلسه اخیرهیئت رئیسه اتاق‌همچنین مسئله‌صدور پروانه مباشرت‌برای فروشندگان فروشگاه ها را مورد تصویب قرارداد .

هواشناسی اعلام کرد:

هوای ایران سرد میشود

هوای ایران در بیست و چهارساعت‌آینده خنك‌ترخواهد شد امسال وضع هوا از نظر پائین بودن درجه حرارت استثنائی است .

جبهه هوای سرد اکنون در ترکیه قراردارد و به احتمال زیاد به ایران نفوذ خواهد کرد و موجب ریزش باران در آذربایجان و ایجاد گردوغبار در غرب خواهد نمود.طبق‌همین محاسبه هوای نقاط دیگرایران نیز چند درجه کاهش می یابد.

برنامه امتحانات نهائی پنجم ابتدائی

برنامه امتحانات نهائی پنجم ابتدائی (دانش آموزان و داوطلبان آزاد) امروز به این شرح اعلام شد:

دوشنبه ٢١خرداد: صبح امتحان‌املاءوتعلیمات‌اجتماعی، بعداز ظهر انشاءوخوشنویسی.

سه شنبه ٢٢ خرداد :صبح حساب‌و هندسه .

چهارشنبه ٢٣خرداد :صبح علوم تجربی وبهداشت .

روز پنجشنبه ٢٤ خرداد امتحانات شفاهی انجام می ـ شود.

امتحانات صبح ها ازساعت ٨ونیم و بعداز ظهر از ساعت ٣ آغاز خواهد شد .

تاسیس سفارت ایران در قلب آفریقای سیاه

نخستین سفیران ایران در یمن شمالی و نیجریه معرفی شدند

عباس خلعتبری وزیر خارجه درشرفیابی امروزنخستین سفیران شاهنشاه آریامهررا در جمهوری یمن شمالی و کشور آفریقایی نیجریه بحضور همایونی معرفی کرد .

دراین شرفیابی جمشید مفتاح به‌عنوان سفیر درلگاس ، پایتخت نیجریه و حسن ثابتی به عنوان سفیردرصنعا ، پایتخت جمهوری یمن شمالی معرفی شدند.

درحالیکه متجاوز از دوسال از برقراری مناسبات سیاسی میان تهران و صنعا می گذرد ، مناسبات سیاسی بانیجریه اوائل این ماه برقرار گردید و اقدام فوری درتعیین سفیر و تاسیس سفارت در نیجریه قلب سیاسی آفریقای‌سیاه نشانه‌اهمیتی است که تهران برای این کشور آفریقائی قائل است . در حول و حوش نیجریه ایران با چند کشور دیگر آفریقایی‌سیاه نیز روابط سیاسی‌داردو این احتمال میرود که سفیر ایران در لگاس دریکی‌دو پایتخت دیگر همجوار نیجریه «اکرادیته» گردد .

تاسیس سفارت ایران در لگاس درهرحال‌درادامه سیاست نگاه به آفریقا که در سه سال اخیر از جانب تهران دنبال می شود، تحول مهمی درمناسبات ایران‌باقاره آفریقابشمار میرود. جمشید مفتاح‌که با عنوان سفیر شاهنشاه عازم لگاس است ، از صاحب‌منصبان وزارت خارجه بشمار میرود که بسال ١٣٢٠ به خدمت وزارت خارجه درآمد . او لیسانسیه حقوق سیاسی و متولدسال١٢٩٥ است و درطول ٣٢ سال خدمت در وزارت‌خارجه

حسن ثابتی

مقام های متعددی را در داخل و خارج‌ازکشور عهده‌دارو اخرین پست او در خارج از ایران سرکنسول‌شاهنشاهی درهامبورگ بوده و بزبان های انگلیسی و فرانسه آشنائی دارد .

تعیین‌سفیرو تصمیم تهران به تاسیس سفارت در صنعا نیز درجای خود تحول چشمگیری درمناسبات ایران باکشور های حوزه‌خلیج فارس و دریای‌عمان بشمار میرود .

حسین ثابتی که‌بامقام نخستین سفیرشاهنشاه‌به‌صنعا میرود ٢٢ سال‌قبل‌به خدمت وزارت خارجه درامد و دارای دکتری درعلوم اقتصادی از دانشگاه کلن است . آخرین‌مقام‌او در تهران سرپرست اداره ترجمه و آخرین ماموریت های‌او‌در خارج از کشورراینزن درجه یک سفارت شاهنشاهی در لاهه و قبل‌از ان مدتی در مقام سرکنسول شاهنشاهی در بصره پیش‌از قطع روابط سیاسی‌ایران و عراق بود . ثابتی به زبان‌های آلمانی و فرانسه آشنائی دارد.

جمشید مفتاح

نوشابه‌های غیرالکلی گران شد

قیمت انواع‌نوشابه های غیر الکلی از امروز افزایش یافت‌و از هر بطر ٤٫٧٥ ریال به‌٥٫٣٥ ریال رسید.

در مغازه ها قیمت نوشابه‌ها، ازاین رقم گرانتر شدو تعداد زیادی از فروشندگان که‌نوشابه سرد را ٦ ریال میفروختندآنرا ٧ریال بفروش رساندند.

در اغلب مغازه ها ورستوران ها در مورد گرانی نوشابه ها امروز بین مشتری‌وفروشندگان گفتگو و گاه بحث بود و فروشندگان سعی‌داشتندموضوع را آنچنانکه هست‌برای‌مشتریان خود تشریح کنند.

★ قیمت تمام‌شده

در گفتگوئی که باچندتن از مدیران واحد های صنعتی تولید کننده نوشابه های غیرالکلی داشتیم آنها در توجیه تصمیم خود، افزایش قیمت مواد اولیه راعنوان کردند.

آنها متذکر شدند ظرف ماه های‌اخیرحقوق کارگران‌افزایش یافته، سودویژه آنها بالارفته ، قیمت حلب ورق که بمصرف‌تهیه تشتك میرسد تنی ١٠٠ دلار گران شده است،مواد‌پلاستیکی زیر تشتك نیز افزایش قیمت یافته وعلاوه برهمه، شکر نیز کیلوئی ١٫٥ ریال بیش ازقیمت دولتی بدست ما میرسدومجموع این عوامل قیمت تمام شده مشروبات غیر الکلی رافزونی میدهد.

یکی از مدیران کارخانه نوشابه غیرالکلی گفت:متاسفانه تعداد زیادی از فروشندگان قیمت فروش خودرا بیش از ده شاهی افزایش داده‌اند و این مسئله‌ایست‌که شهرداری باید باآن‌مبارزه کند، چه تولید ـ کنندگان فقط دهشاهی قیمت‌هر بطر نوشابه راگران کرده‌اند.

★ قیمت‌های متفاوت

خبرنگار ما گزارش میدهد که قیمت فروش نوشابه های‌غیر الکلی بسته به محل فروش متفاوت است . یك بطر نوشابه معمولادر مغازه ها شش ریال‌به فروش میرسد، در حالیکه‌برخی مغازه ها نوشابه سرد را هفت ریال و در بعضی رستوران ها حتی تاده ریال و بیشتر بفروش میرسانند .

قیمت نوشابه های غیر الکلی در کاباره ها به دو تومان می‌ـ رسد.

★ اقدام شدید

در برابر تصمیم تولیدکنندگان یك مقام وزارت اقتصاد امروز اعلام داشت :همانطور که‌کرارا تاکید شده است کارخانه های سازنده مجاز نیستند قیمت فرآورده های خود را بمیل خود افزایش دهند.

چنانچه به دلایل اقتصادی افزایش قیمت کالائی لازم‌باشد، باید تولید کنندگان قبل‌ازاتخاذ هرنوع تصمیمی مبنی‌بربالابردن قیمت ،باکاهش کیفیت‌و کمیت آن مراتب را با ارائه مدارك به وزارت اقتصاد اعلام دارند تا مورد رسیدگی واقع شود و فقط در صورت تصویب مورد عمل قرار گیرد.

در مورد کارخانه های‌نوشابه های غیرالکلی باتوجه به‌اینکه بدون توجه به این‌اصول‌وضوابط راسا اقدام به افزایش قیمت نموده‌اند، وزارت‌اقتصاد‌باهمکاری سازمان های ذیربط اقدام شدیدی برای حفظ‌منافع‌مصرف کنندگان معمول خواهد داشت.

★ بطری کوچك

بقرار اطلاع در قیمت بطری کوچك نوشابه های غیر الکلی هیچگونه تغییری داده نشده است .

دبیرستان‌های شبانه به‌٣٠ دبیرستان کاهش مییابد

در جلسه دیشب شورای آموزش وپرورش تهران که ٣ ساعت طول‌کشید اعلام شد‌که خانم دکترپارسای وزیرآموزش وپرورش به تقاضای شوراپاسخ مثبت داده وکسانی‌که تاپانزدهم فروردین تقاضای اجازه تاسیس مدرسه غیر دولتی کرده‌اند از شرط داشتن ساختمان بامحوطه ٣٠٠٠ متر برای «دبستان » و ٥٠٠٠ متر برای «دبیرستان » معاف شده‌اند.

هم‌اکنون حدود ٤٠ تقاضادر دبیرخانه شورای تهران‌قراردارد که باتوجه به نامه وزیرآموزش وپرورش ، رسیدگی به‌آنهاآغاز میشود وتاتیر ماه که‌موعدقانونی صدور اجازه تاسیس‌هاست این رسیدگی پایا ن‌خواهد یافت.

صدور اجازه تاسیسها با توجه به اهمیت جهت شهر تهران صادر خواهدشد . سپس‌موضوع دبیرستان های شبانه تهران مطرح شدو تصمیم مدیر کل آموزش و پرورش تهران که‌می خواهدسال آینده باتوجه باین که دبیرستان ها فقط ٤ کلاس خواهند داشت ، تعداددبیرستان های شبانه را به ٣٠ دبیرستان کاهش دهد مورد تایید قرار گرفت.

خرابکاران در دادگاه

دیروز به اطلاع خوانندگان رساندیم که محاکمه ٧ نفر خرابکاردراواسط خرداد ماه در دادرسی ارتش‌انجام‌خواهد شد.

این ٧ نفر که اکبرایزدپناه، رحیم بنانی ، نعمت‌اله عیوض محمدی ، منوچهر نهاوندی ، کوروش یکتائی، سیمین‌نهاوندی واحمد کنعانی نام دارند باتهام اقدام علیه امنیت کشور،سرقت مسلحانه از بانک ، شروع به ربودن سفیر امریکا در تهران، دزدیدن و آتش زدن اتومبیل و جعل‌واستفاده از شماره‌ساختگی اتومبیل، حمل اسلحه ومهمات جنگی محاکمه خواهند شد .

یک مقام امنیتی روز ٢٦ دیماه سال ١٣٥٠ در یک مصاحبه مطبوعاتی و رادیو تلویزیونی‌که درآن‌خبرنگاران داخلی‌وخارجی حضور داشتند، درباره ربودن سفیر امریکا در تهران بوسیله این عده چنین اظهار داشت :

★ حمله به‌سفیر امریکا

در زمستان سال ١٣٤٩ از طرف‌گردانندگان سازمان‌انقلابی که‌مرکز فعالیت خود را به‌عراق منتقل کرده بودند ، بمسئولین شبکه در ایران دستورداده‌شد ترتیبی فراهم آورند که سفیر آمریکا را ربوده و اعلام کنند در صورتی حاضر به آزادی سفیر خواهند شد که زندانیان خاصی از زندان آزاد شوند .

سیمین نهاوندی برای مذاکره درباره نحوه اجرای این‌تصمیم با گذرنامه جعلی به‌اروپاعزیمت ودر اروپا پس‌ازمذاکراتی که‌با عمال عراق به عمل آورده تصمیم نهائی دراینمورد اتخاذ و قرار شد پس از مراجعت نهاوندی

دوگلاس مك‌آرتوردوم

به تهران در این‌باره اقدام‌شود. پس‌ازبازگشت سیمین نهاوندی بتهران موضوع ربودن سفیر امریکا در تهران وارد مراحل جدیدتری شد و بالاخره طرح این نقشه تهیه‌و٥ نفر ازاعضای شبکه در اثر مراقبت هائی که از محل های ترددسفیرامریکا بعمل آوردند در آذرماه سال ١٣٤٩ مقارن نیمه شب هنگامی که سفیر امریکا ازیک میهمانی بازمی‌گشت در خیابان آپادانا ٥ نفر که مسلح بوده و دو دستگاه اتومبیل دراختیارداشتند به سفیر امریکا و همسر وی حمله‌ور شدند لیکن در انجام نقشه خود توفیقی نیافته‌ومتواری گردیدند .

گردانندگان شبکه مذکور به منظور مخفی ساختن‌سفیرامریکا خانه‌ای‌رانیزدر خیابان‌میرداماد تهیه نموده بودند که پس از موفقیت در اجرای نقشه خود ویرا بخانه مذکور منتقل‌سازند.

پس از آنکه برنامه مذکور با شکست مواجه‌شد گردانندگان شبکه در صدد برآمدند بمنظور جبران این شکست طرح های جدید دیگری را علیه سفرای خارجی مقیم ایران و حتی‌برخی از مقامات برجسته داخلی‌اجرا نمایند .

مقام امنیتی اضافه کردلیکن براثر نفوذی‌که بتدریج‌درداخل شبکه مذکور از طرف سازمان ما بعمل آمد هریک از توطئه های شبکه به نحوی از انحاء خنثی گردید .

★ سفیر امریکا

در آن موقع دوگلاس مک آرتور سفیر آمریکا در تهران بود و خرابکاران قصد ربودن وی را داشتند .

دوگلاس مک آرتور سفیر امریکا شخصیت سیاسی‌برجسته امریکا بود که‌در مهر ١٣٤٨به سمت سفیر امریکا منصوب شد وروز١٦مهر وارد تهران‌گردید. او برادرزاده ژنرال مک ارتور معروف بود .

اتهامات دیگر

این ٧ تن خرابکاران علاوه براتهام قصد ربودن سفیرکبیر امریکا در ایران، به اتهامات دیگری منجمله حمل اسلحه و مهمات‌جنگی،سرقت‌های‌مسلحانه وحمله به‌بانکهاوربودن موجودی آنها، استفاده از شماره‌ساختگی اتومبیل، جعل‌اسناد نیزمحاکمه خواهند شد .

سلاحهائی که از این عده کشف و ضبط گردید عبارتست از: تعداد قابل توجهی مسلسل‌ـ سلاح کمری‌ـ مقادیری فشنگ‌ـ نارنجک و مقادیر قابل‌توجهی مواد انفجاری .

سناتور سای‌مینگتون گفت هلمز گناهکار نیست

واشنگتن ـ هلمز رئیس سابق سیا و سفیر فعلی امریکا درایران با «ارل سیلبرت» معاون وزارت دادگستری امریکا ملاقات و مدت ٥ ساعت با او مذاکره کرد ، «سیلبرت» یک کمیته مخصوص‌برای رسیدگی به‌ماجرای واترگیت‌تشکیل داده است.

هلمز هنگام خروج از دفتر کار «سیلبرت» قیافه گرفته‌ای داشت وبهیچوجه حاضر نشد به سئوالات خبرنگاران پاسخ بدهد .

از طرف دیگر سناتور «سای ـ مینگتون» که مشغول تحقیق در باره حوادث واترگیت است پس از شنیدن اظهارات ژنرال «والترز» معاون سیا گفت من معتقدم که ژنرال «والترز» وریچاردهلمز رئیس سابق، او در مقابل فشارهای کاخ سفید خیلی خوب رفتار کردند بخصوص که شرایط خیلی سخت بود و فشار کاخ سفید برای کشاندن پای‌سیابه ماجرای‌واترگیت بسیار زیاد . از سناتور سای ـ مینگتون سئوال شد آیا او سیارا گناهکار نمیداند . وی گفت من هیچ اتهامی را متوجه سیا نمیدانم زیرا هلمز و معاون او ژنرال‌والترز ١١ ماه در مقابل فشار اطرافیان نیکسون مقاومت کردند و سرانجام ناچار به تسلیم شدند.

سناتور «سای مینگتون» گفت وقتی یک عضودفتر رئیس‌جمهوری بشما میگوید فلان کار را انجام دهید شما احساس میکنید که باید آن کار را انجام دهید.

پیشنهاد تعویق مذاکرات نیکسون وبرژنف

نیویورك ـروزنامه‌متنفذ نیویورك تایمز درمقاله اساسی‌شماره امروز خود نوشت بابالا گرفتن موج رسوائی واترگیت بهتر است مذاکرات پرزیدنت نیکسون‌بالئونید برژنف بتعویق افتد. دبیر کل حزب کمونیست شوروی قرار است ماه آینده برای انجام گفتگوهای مهم رهسپار واشنگتن شود.

نیویورك تایمز نوشته است در حال حاضر فرصت برای دیدار رهبران ایالات متحده و اتحاد شوروی مناسب‌نیست‌و بسودعلائق ومنافع آمریکا است که دیدار رهبران دوکشور تاپائیز یاسال‌آینده معوق گذارده شود.

نیویورك تایمز مقاله اساسی خود را اینطور ادامه داده است که ملاقات پرزیدنت نیکسون بابرژنف طبق برنامه پیش‌بینی شده نه‌بسود آمریکا است و نه بسود متحدان این کشور چون طوفان سیاسی بیسابقه تاریخ آمریکا که ازماجرای واترگیت سرچشمه گرفته به‌اعتبار پرزیدنت نیکسون لطمه زده است ولئونیدبرژنف‌که‌از ماجرای‌واترگیت آگاهی کامل دارد ممکن است بخواهد به بهره‌برداری‌از این‌واقعه وکسب امتیاز بپردازد.

خبرهای کوتاه

تلگرام تبریك شاهنشاه

از جانب شاهنشاه آریامهر بمناسبت سالروز جشن مشروطیت نروژ تلگرام شادباشی به‌اعلیحضرت اولاف پنجم پادشاه نروژ مخابره‌شد.

متن تلگرام شاهنشاه‌ازاین قرار است :

اعلیحضرت اولاف پنجم پادشاه نروژ ـ اسلو . خیلی خوشوقتم که بمناسبت سالروز جشن مشروطیت نروژشادباش های صمیمانه همراه بابهترین آرزو های خویش را برای سلامت و سعادت‌شخص آن اعلیحضرت و تعالی ملت نروژ ابراز دارم .

محمدرضاپهلوی

بافتخار پزشگان مرکز رضا پهلوی

دیشب درحضوروالاحضرت شاهدخت‌اشرف‌پهلوی‌میهمانی شامی از جانب‌آقای‌عبدالرضا انصاری مدیر عامل سازمان شاهنشاهی خدمات اجتماعی و بانو بافتخار پزشکان‌مرکز پزشگی رضا پهلوی در هتل هیلتون ترتیب یافت.

در این میهمانی آقای شریف امامی رئیس سنا ، رئیس هیئت مدیره سازمان شاهنشاهی خدمات اجتماعی، وزیر آموزش‌وپرورش ،آقای باهری معاون کل دربار شاهنشاهی ، عده‌ای ازسناتور ها ونمایندگان مجلس‌شورای ملی ، اعضای هیئت مدیره سازمان شاهنشاهی خدمات اجتماعی و جمعی دیگر از شخصیت های مملکتی با بانوانشان شرکت داشتند .

شهبانو گالری تهران را گشودند

علیاحضرت شهبانو بعداز ظهر دیروز ضمن گشایش و بازدید از گالری تهران در مورد برگزاری‌وسیع‌تربی‌ینال تهران اوامری صادرفرمودند.

در گالری تهران آثار نقاشان و مجسمه سازان‌جوان به معرض نمایش گذاشته شده است .

دراین نمایشگاه‌آثارنقاشی احمد اسفندیاری ، صادق ـ بریرانی ، فرامرزپیل آرام، صادق تبریزی ، عبدالرضا ـ دریابیگی، حسین زنده‌رودی، ناصر عصار ، طلیعه کامران، مارکو گریگوریان، لیلی ـ متین‌دفتری ،حسین محجوبی، مهدی‌ویشکائی ،محمودزنده‌ـ رودی ، طه‌بهبهانی ، محمود رادوئد وقاسم حاجی‌زاده به نمایش گذاشته شده است .

علیاحضرت شهبانو در بازدید از این نمایشگاه با هنرمندان و مجسمه سازان گفتکو کردند .

دراین بازدید خانم اعلم ندیمه معظم‌لها و آقای پهلبد وزیر فرهنك و هنر افتخار حضور داشتند.

گالری تهران‌بوسیله خانم ناهید پرتوی ایجاد شده‌است.

سفر به خوزستان

سرکار علیه بانو فریده دیبا قائم مقام ریاست عالیمو ریاست هیئت مدیره جمعیت ملی مبارزه با سرطان‌بمنظور گشایش شعبه جمعیت خوزستان و بازدید از آزمایشگاه تشخیص بموقع سرطان عازم اهواز شدند. اعضاء هیئت مدیره جمعیت در این مسافرت همراه هستند .

ملاقات سفیر گینه با خلعتبری

«حاج فوده مامادوتوره» سفیر اکرادیته جدیدکشور آفریقایی گینه درددربار شاهنشاهی عصر دیروز در ملاقات وآشنائی با عباس‌خلعتبری‌وزیر خارجه ،رونوشت اعتبارنامه های خودرا تقدیم ایشان کرد . ایران وگینه نزدیك سه سال قبل مناسبات سیاسی برقرار کردند . توره سفیر گینه درعربستان‌و مقیم جده‌است .

هیئت مطبوعاتی به رومانی رفت

در اجرای مفاد برنامه‌مبادلات فرهنگی ایران و رومانی و براساس‌پیشنهادمتقابل‌طرفین وزارت اطلاعات روز گذشته یك هیئت مطبوعاتی و رادیو تلویزیونی مرکب از آقایان اورنقی کرمانی‌سردبیراطلاعات هفتگی فرج‌الصبا از روزنامه کیهان و سه تن بنمایندگی از خبرگزاری پارس ورادیو تلویزیون ملی ایران به بخارست اعزام داشت . در فرودگاه مهرآباد نمایندگان وزارت اطلاعات ووابسته مطبوعاتی سفارت رومانی در تهران این هیئت را بدرقه کردند .

تاریخ مراجعه افراد احضارشده

افسران ، درجه داران و افراد ذخیره احضار شده برای اطلاع از تاریخ اعزام خود باید براساس شماره‌ای که روی برگ های دریافتی روز ثبت نام قید شده‌به‌حوزه های مربوط مراجعه کنند .

انتخاب هیئت امنای صندوق تعاونی اصناف

صندوق تعاون اتاق اصناف رسما تشکیل شد . بعد از ظهر دیروز صد هانفر از معتمدان و معمرین و نیکوکاران‌وصاحبان صنایع‌و بازرگانان بدعوت اتاق در جلسه انتخاب هیئت امنای صندوق شرکت کردند . در این انتخابات سی و یك نفر از بازرگانان و معتمدان و صاحبان صنایع و اصناف بسمت هیئت امناء انتخاب گردیدند .

بموجب انتخاباتی که‌دیروز انجام شدآقایان کاظم کوروس بسمت‌رئیس هیئت امناء،سید محمد قریشی و محمودداخوان نواب رئیس ، حسین خداداد مدیرعامل و خزانه‌دار ،حاج قاسم همدانی و صمد رضوان دبیران و شانزده نفر دیگر به سمت اعضای هیئت‌انتخاب گردیدند .

استفاده از سرنك پلاستیکی

بهداری کل تهران امروز به کلیه درمانگاه های دولتی وخصوصی‌و بخشهای تزریقات توصیه کرد برای تزریق کلیه تزریقات خون از سرنك های پلاستیکی استفاده کنند.

یك مقام بهداری کل‌تهران دراین مورد توضیح داد اخیرا چند مورد بیماری یرقان ویروسی دیده شده است که یکی از علل‌شیوع‌این بیماری استفاده ازسرنك‌های‌شیشه‌ای میباشد.

یرقان ویروسی بیماری است‌که ویروس آن از راه تزریق وارد بدن شده باعث تورم کبد و یرقان میگردد.

قاضی‌القضات سوریه تهران واترك كرد

شیخ احمد کفتاروقاضی ـ القضات و رهبر مذهبی کشور سوریه صبح امروز ـ ایران را ترك گفت‌وی عصر دیروز با دکتر آزمون معاون نخست وزیروسرپرست سازمان اوقاف ملاقات کرد و از طرف سازمان اوقاف هدایائی به دکتر کفتاروداده شد .

ورود رادیو، ضبط‌صوت غیرمجاز است

دستگاه رادیوتوام‌با ضبط‌صوت مشمول ردیف٨٥٫١٥بتعرفه می باشد و طبق مقررات صادرات‌و واردات سال جاری ورودآن غیر مجاز است

بانك مرکزی براساس نظر ادارمکل اجرائی وزارت دارائی وتایید وزارت اقتصاد، مراتب‌را بکلیه بانکها اطلاع داد.

پیش‌بینی هوا

آسمان‌استان‌های آذربایجان ودامنه‌های سلسله جبال البرز نیمه ابری بارگبارهای پراکنده است . آسمان کرانه‌های‌دریای مازندران نیمه ابری در استان گیلان گاهی ابری همراه با بارندگیهای خفیف محلی است. آسمان استان خوزستان و شهرستانهای غربی ایران کمی تا قسمتی ابری گاهی با باد نسبتا شدید در سطح زمین است . آسمان بقیه نناطق و جزایر خلیج فارس صاف تا کمی ابری باگردوغبار محلی پیش‌بینی میشود .

گرمترین نقطه در ٢٤ ساعت گذشته آغاجاری با حداکثر٤٤ درجه و سردترین نقطه خوی باحداقل ٤ درجه بالای صفر بود . حداکثر درجه حرارت تهران ٣١ و حداقل ٢٢ درجه سانتیگراد بوده است .

بیستمین اجلاسیه کافه‌آ

بیست و چهارمین کنگره اتاق بازرگانی بین‌المللی و بیستمین اجلاسیه کافه آاز ٢٩ اردیبهشت تا ٥ خرداد ماه ١٣٥٢ در شهر ریودوژانیرو ـ برزیل‌باشرکت دو هزار نفر از بازرگانان و صاحبان صنایع بانکداران و نمایندگان موسسات مهم بازرگانی‌جهان برگزارخواهد شد.

هیئت ایران بریاست آقای دکتر محسن لگ ـ رئیس کمیته ایرانی اتاق بازرگانی بین‌المللی و بعضویت‌آقایان : محمود رئیس ـ مهندس عنایت بهبهانی ـ دکتر مهدی موتمنی ـ علی کاشانچی ـ رضا حکیمزاده ـ مرتضی مقدم ـ قاسم قامت رسا ـ جواد فرصت ـ جمشید جعفری- عبدالحسین ملك‌ـ التجار ،در کنگره‌و اجلاسیه مزبور شرکت مینماید .

لزوم پیداکردن کار برای دانش‌آموزان

کنفرانس بررسی هدفهای ملی‌ومیهنی آموزش وپرورش منطقه ٣ کشور لزوم تشکیل کنگره بزرك کمیته های پرورشی را برای گسترش بیشتر برنامه های ملی و میهنی ، و نیز ایجاد کار در مواقع تعطیل مدارس برای دانش آموزان داوطلب‌راتاکید کرد .

تعداد بیماران زخم‌معده و اثنی‌عشر در ایران

دومین جلسه سمپوزیوم بررسی پیشرفت های نوین‌در تشخیص ودرمان بیماری‌زخم معده امروز صبح به ریاست پروفسور عدل درتالار ٦بهمن وزارت کار برگزار شد .

آقایان دکترمنوچهر امینیان، دکتر هوشنگ بهادران، دکتر محمد اولیائی ،دکتر مقتدر مژدهی ، و دکتر ضیائی سخنرانی هائی در زمینه تشخیص بموقع ودرمان زخم های دستگاه گوارشی ایراد داشتند .

دکتر محمود اولیائی مدیر خدمات پزشکی بیمه های اجتماعی در جلسه امروز سمپوزیوم اعلام داشت طبق بررسی که‌شده در ایران‌رقمی حدود ١٠درصد کلیه بیماران کشور را مبتلایان به‌زخم‌معده و اثنی‌عشر تشکیل میدهند . وبراساس بررسی‌دیگر روشن شده که تعدادمبتلایان به‌زخم معده بیشتر از مبتلایان به اثنی‌عشر می باشند .

معاون امور مالی

از طرف آقای جوادمنصور رئیس کل بیمه‌مرکزی‌ایران آقای محمد خندان‌نیا بسمت معاون سرپرست امور مالی‌و اداری (امور کارگزینی) منصوب شد .

شرکت در اجلاسیه مواد غذائی

صبح امروزآقای دکترمحمود علومی رئیس سازمان گوشت کشور جهت شرکت دراجلاسیه «کودکس» رهسپار واشنگتن شد . این اجلاسیه مدت یک هفته ادامه خواهد یافت.

حقایقی که برای اولین بار فاش میشود

مردانی که مرگ میفروشند

از : اکسپرس
ترجمه : رضاعقیلی

« شصت درصد بلکه هفتاد درصد از هروئین مصرفی آمریکا از فرانسه واردمیشود» این جمله را معاون دادستان نیویورک طی مصاحبه‌ای به خبرنگار اکسپرس در کاخ دادگستری بیان کرد.

خبرنگار میگوید :

وقتی وارد دفتر کار معاون دادستان‌شدم، اولین چیزی که جلب توجهم را کرد ، عکسی بود میهم‌ودرعین حال‌اضطراب انگیز که عنوان ان چنین‌بود: « ارباب‌هروئین » ازاوپرسیدم:

ـ شما باور میکنید ؟

ـ شما چطور ؟

موقعیکه مامورین آمریکائی در کنار پلیس فرانسه شروع بمبارزه کردند ، عقیده داشتند که در فرانسه یکنفر با قدرت مطلقه وجود دارد که ارباب و صاحب اختیار مواد مخدر است و ازطرف پاره‌ای مقامات حمایت میشود . ولی امروزه مقامات آمریکائی ماموركشف قاچاق میگویند :

ـ ما ابتدا خبر هائی راکه در باره‌قاچاق مواد مخدرمی‌رسید و آنرا به چند نفر قاچاقچی مهم نسبت میدادند ، باور کردیم .ولی طبق‌اطلاعاتی که امروزه در دست داریم ، دیگر معتقد نیستیم که یکنفر « ارباب مواد مخدر » وجود داشته باشد . بلکه عقیده‌داریم که دسته های کوچکی دلال و واسطه وجود دارد اما در هر حال یکنفر سرمایه‌دار هست که شخصادر امر قاچاق‌شرکت ندارد ولی ترتیب کارها را میدهد .

در آفتاب مکزیک.

در سال ۱۹۶۰ یکنفر بنام « اندره کندمین » بود که باو «اد» میگفتند . شایع بود که قربانی بعضی تصفیه‌حسابها شده ولی از آن سال به بعد هیچکس نشانه‌ای از او در دست نداشت . انگار قطره‌ای آب شده و بزمین فرو رفته بود .

«اد» دزد و قاچاقچی‌شدید‌العملی بود که اورا « وحشی» مینامیدند و تصور میرفت در « ایل دوفرانس » در پرتو خورشید ، در یکی از ییلاقات فرانسه باستراحت مشغول است و حال انکه او درزیر آفتاب مکزیک بسر میبرد و رنگ‌پوستش قهوه‌ای شده بود.

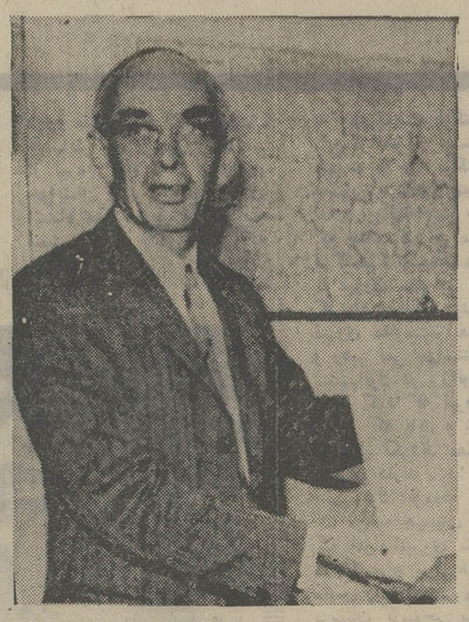

«فرانسو اموئل» و «مارسل‌مورن» رئیس و معاون سازمان مبارزه با قاچاق مواد مخدر درفرانسه که بتازگی‌به‌این سمت برگزیده شده‌اند وطی همین مدتکوتاه موفقیت‌های چشمگیری بدست آورده‌اند .

★ وضع غیر عادی

این وضع غیر عادی برای آمریکائیان که سیل مواد مخدر هر روز بیش از پیش از کرانه های فرانسه بطرف آمریکای جنوبی و از آنجا به آمریکا سرازیر میشد ، قابل تحمل نبود . مقامات دولتی مستاصل شده‌بودند...درسالهای بین ۱۹۶۰ و ۱۹۷۲ تعداد معتادان بمواد مخدر در امریکا به ده برابر رسیده بود .مواد مخدر دیگر «سرگرمی وتفریح سیاهپوستی » نبود بلکه‌خانواده ها را تهدید میکرد .

در این موقع که مقامات دولتی آمریکا از دست پاریس بجان آمده بودند ، تصور می کردند سهل انگاری دولت فرانسه در امر قاچاق بخاطر اینست که عده‌ای از شخصیت های فرانسوی در امر قاچاق هروئین دست دارند . بطوریکه وقتی قاچاقچیان‌فرانسوی‌بوسیله ماموربن آمریکائی دستگیر میشدند ، عموماازجیبشان کارت عضویت حزب اکثریت را بیرون می‌آوردند و اکثراعضو قسمت انتظامات حزب بودند.

قرارداد همکاری بین‌فرانسه و آمریکا در باره جلوگیری‌از قاچاق مواد مخدر و تعقیب‌قاچاق در فوریه سال ۱۹۷۱ بامضاء رسید .

قاچق هروئین رواج کامل داشت . مصرف داخلی فرانسه روز به روز قوس صعودی طی میکرد . دولت فرانسه به‌جنب وجوش افتاد همکاری دو دولت آغاز گردید . ابتدا وسائل‌و نفرات کادر فرانسوی مبارزه با قاچاق را تکمیل کردند .یکصد و هشتاد پنج نفر ماموربن ورزیده و قوی را وارد « کادر» کردند و حال آنکه در سال ۱۹۶۶ تعداد ماموربن‌فرانسوی نمیکرد . روشهای جدید بکار بردند . فی‌المثل در مارسی پاورسان جوان در شهر و در آپارتمانهای گمنام سکونت گزیدند و با اتومبیلهای کهنه و معمولی ولی مجهز به‌فرستنده مبارزه باقاچق ازچهل نفرتجاوز وگیرنده نامرئی به تعقیب قاچاقچیان‌پرداختند . مدیریت دفتر مرکزی مبارزه با قاچاق بیك پلیس کهنه کار ٤٦ساله پاریس بنام «موئل» که‌رئیس دسته مبارزه با کانگستر ها بود ، سپرده شده معاونی ٥٢ ساله بنام «مارسل مورن»برایش انتخاب کردند که او نیز از ماموربن کهنه کار پلیس‌بودو هر دو در مارسی مستقرشدند.

★ پلیس فرانسه

برای اولین بار امریکائیان مراتب رضامندی خود را از اقدامات دولت فرانسه اعلام کردند . با دست بکار شدن پلیس‌فرانسه مبارزه‌با قاچاقچیان بوج شدت رسیده است ، معهذا باز هم آمار وحشتناکی که معاون دادستان نیویورك در ابتدای این مصاحبه بدان‌اشاره کرده ، همچنان پابرجا است. در حال‌حاضر باوجود مبارزات همه جانبه‌علیه قاچاقچیان‌سالانه بین ده تا سیزده تن‌هروئین وارد‌آمریکامیشود و بمصرف میرسد .

در فرانسه قیمت یك کیلو مورفین بین چهار تا پنجهزار فرانك است که با همین نرخ‌به شیمیست‌های سری فروخته‌می‌شود و شیمیست با تجربه وکار آمد از هر یک کیلو مورفین یک کیلو هروئین تهیه میکند ، بی‌آنکه افت و یا سوخت‌و سوز داشته‌باشد. وقتی مورفین‌تبدیل به هروئین شد ، همین‌یک‌کیلو هروئین در مارسی به نه هزار فرانك و در نیویورک به هیجده هزار دلار فروخته میشود.

هروئین در مارسی تحویل «مال‌ردکن» ها میشود . «مال ردکن» باید از فوت و فن‌کار آگاهی‌کامل‌داشته و به گمرکات بین راهی و فرودگاه ها و بنادر و ایستگاه ها کاملا آشنا و وارد باشد .

کمیسر موئل رئیس‌فرانسوی مبارزه با قاچاق مواد مخدر برای خبرنگار اکسپرس تعریف میکرد :

ـ یکی دو سال است گروه های کوچک پلیس علیه دسته های قاچاقچیان قیام کرده‌اند . بسیاری از کهنه قاچاقچیان و سرکردگان وقتی موضوع را جدی تشخیص دادند ، ازترس دست از این کار کشیدند و به فعالیت‌های‌خویش‌در امر قاچاق پایان بخشیدند .اینها که عموما پیر و فرتوت شده‌اند ، اهل کرس هستند . مادر مارسی قاچاقچیان‌این شهر را ازلحاظ نژاد و ملیت به پنج طبقه‌تقسیم کرده‌ایم که عبارتند از : تونسی ها ، اهالی شمال آفریقا ، پاسیاهان ، شیاطین ، اهالی کرس که تعدادشان از سایر طبقات بیشتر است .

آمریکائیان از اینکه میخواستند همان‌روش آمریکا را درفرانسه بکار ببرند ، اشتباه میکردند . قلچاقچیان فرانسوی مثل آمریکائیان دارو دسته متشکل و سازمان یافته که روی سلسله مراتب و طبق اصول و نظامات تشکیل شده باشد ، ندارند . در آمریکا چهار یا پنج دسته (که اصطلاحا آنانرا فامیل میگویند ، بی آنکه اعضاء آن فامیل‌باهم نسبتی داشته باشند) وجود دارند که امر قاچاق‌مواد مخدر را بخود اختصاص‌داده و در انحصار خود درآورده‌اند مقامات آمریکائی بعلت‌شناسائی افراداین چهار پنج فامیل گاه‌و بیگاه ضربات کوبنده و مهلکی به آنان وارد میکنند . اینها اصلا اهل سیسیل و معدودی‌از ایشان‌اهل کرس هستند . بنابر این پیگیری وتعقیب‌قاچاقچیان در آمریکابمراتب آسانتر و ساده‌تر از فرانسه است . در اینجا قاچاق مواد مخدر در اختیار پنج و ده و بیست دسته‌نیست، بلکه هر کس بطمع سود کلان که‌یک‌کیلو هروئین را درمارسی به ۱۸۰۰ دلار خریداری و در نیویورک به هجده هزار دلار خواهد فروخت وارد کارقاچاق میشود . بنابراین این دسته‌های مشخصی‌نیستند تا پلیس بتواند انگشت‌روی‌آنان‌بگذارد وانگهی قاچاق مواد مخدر در فرانسه، دو سردارد :

یکسر به ترکیه و نقاط تریاک خیز رفته و ماده‌اولیه هروئین را تهیه میکنند ، سر دیگر هروئین تهیه شده را به آمریکای جنوبی و سایر نقاط عالم حمل میکنند . استخراج هروئین از مورفین است . لذا استخراج مورفین از تریاک به مراتب ساده تر از استخراج آنرابه‌هروئین تبدیل میکنند . قاچاقچیان‌در همان نقاط‌تریاک خیز مبادرت به تهیه مورفین مینمایند تامجبور نباشند تریاک را بصورت محموله بزرگ‌حمل کنند .

چه محموله بزرگ از دید ماموربن پنهان نمی ماند بعلاوه بوی‌تریاک‌باعث‌کشف‌آن خواهد شد و حال آنکه چندین صد کیلو تریاک را بصورت مورفین درآوردن ،باتوجه‌باینکه‌مورفین گردی است سفید رنگ و بی‌بو،

حمل مواد مخدر بوسیله جاسازی در شکم‌بند

دستگیری یک قاچاقچی درنیویورک .

طبیعتا احتمال کشف آن کمترو پنهان کردن آن از دید ماموربن بمراتب‌آسانتر از تریاک‌خواهد بود . در اینصورت مورفین را به مارسی که مرکز ساخت و ساز هروئین است حمل کرده و آنرابه‌هروئین تبدیل میکنند .

بنابراین‌دسته‌ای ازقاچاقچیان فقط‌به‌قاچاق‌تریاک‌و استخراج مورفین‌میپردازند و طبیعی‌است این دسته در آمریکا فعالیتی ندارند بلکه فقط قاچاقچیان هروئین که احیانا به قاچاق حشیش و برخی از موادمخدر دیگرنیزاشتغال دارند درآمریکا و آمریکای جنوبی به فعالیت می‌پردازند .

ماموربن مبارزه باقاچاق در آمریکا باجدیت و سرسختی هرچه بیشتر میکوشند کلیه راههای ورودی هروئین را به این کشور مسدود سازند . لیکن هرراهی را که ماموربن می بندند ، قاچاقچیان راه دیگری برای حمل‌این‌سم مهلک پیدا میکنند ، که‌کم‌خطر باشد .

در حال حاضر حمل هروئین به آمریکا از طریق آمریکای لاتین‌یاآنتیل‌های فرانسه‌صورت میگیردو درآینده نزدیک‌احتمالا از طریق خاور دور و جزیره «بل» در عرض «سائوپائولو» (برزیل) که بصورت بزرگترین انبار هروئین جهان درخواهد آمد صورت خواهد گرفت .

بهرحال تصمیم آمریکائیان برای ریشه‌کن کردن این سم کشنده‌از آن کشور قطعی‌است و تابحال موفقیتهائی هم‌بدست آورده‌اند .

کشف ارقام بزرگ قاچاق‌ضربه کوبنده‌ایست‌که‌بر پیکر قاچاقچیان فرود می‌آید . بهرنسبت که قاچاق کشف شود ، بهمان نسبت‌از مصرف کاسته خواهد شد. کوشش‌ماموربن آمریکائی محدود به‌نیویورک و مارسی نیست . هفته گذشته چند تن از ماموربن آمریکائی بالباس مبدل درحالیکه لباس هیپی ها را پوشیده و سرو وضع‌خود را بشکل آنان آراسته بودند، آمریکارا بمقصد خاوردورترک گفتند و دسته‌ای از قاچاقچیان بزرگ را بدام انداختند.

همچنین درهمین هفته‌چهارتن از کارشناسان آمریکائی به بلغارستان عزیمت کردند تا به ماموربن گمرک آن کشور فن تجسس‌مواد‌مخدررا‌تعلیم دهند.

گروه دیگری عازم یونان شدند و چند کارشناس بهمین منظور قریبا به یوگسلاوی عزیمت خواهند کرد . این سه کشور راههای عبور تریاک و مورفین به طرف فرانسه است اداره گمرک آمریکا برنامه‌های همکاری گمرکات را مطالعه کرده وتاهیجده ماه دیگر چهار هزار کارمند گمرک‌وماموربن پلیس درپنجاه وهفت کشوربااین برنامه ها آشنا خواهند شد و تعلیمات لازم را جهت مبارزه با قاچاقچیان فرا خواهد گرفت .

«سیا» خود بتازگی تجدید سازمان داده و حتی بدستور رئیس جمهوری آمریکا مکلف است بیشتر به تعقیب قاچاق مواد مخدر بپردازد .

باین ترتیب آمریکا بسوداگرانی که کالایشان «مرگ تدریجی» است ، اعلان‌جنگ‌داده است .

جنگ‌دیو‌وپری ، جنگ‌تاریکی و روشنائی ، جنگ شیطان و فرشته و بالاخره جنگی بی‌گیر و بی‌امان، جنگی‌که فرانسویان درهردو جبهه یعنی هم‌درجبهه قاچاقچیان و هم‌درجبهه پلیس درصف اول جبهه قرار گرفته‌اند .

اطلاعیه دانشسرایعالی سپاه دانش

مسابقه ورودی رشته های مختلف تحصیلات عالی از طریق مکاتبه مختص آموزگاران روستا ها و مراکز بخش هاوکارکنان خدمات صحرائی شرکت های تعاونی روستائی توسط مرکزآزمون شناسی برگزار خواهد شد .

آموزگاران داوطلب شرکت در مسابقه ورودی مذکور برای دریافت دفترچه راهنما و اطلاع از جزئیات امر به ادارات‌آموزش و پرورش شهرستان های محل خدمت خود مراجعه یا بنشانی تهران ـ صندوق پستی ۲۷۱۹ مکاتبه نمایند .

به کارکنان ذینفع شرکت های تعاونی این دفترچه ها ازطرف سازمان تعاون روستائی فرستاده خواهد شد .

آگهی اعزام کارآموز به‌جمهوری فدرال آلمان

وزارت کارومور اجتماعی درنظر دارد تعدادی کار آموز برای آموزش تکمیلی صنعت‌پلاستیك برای مدت یکسال به جمهوری فدرال آلمان اعزام دارد .

داوطلبان بایدحائز شرایط زیرباشند:

۱ـسن بین ۲۵ الی ۳۵سال

۲ـ دارای گواهینامه سوم متوسطه با ٦سال سابقه کار در صنعت پلاستیك یادیپلم هنرستان صنعتی رشته های پلاستیك ـ فلزکاری و درودگری با ۳سال‌سابقه کار

۳ـانجام خدمت وظیفه‌عمومی یامعافیت‌دائم.

٤ـ برخورداری از سلامت کامل

داوطلبان برای ثبت‌نام می توانند از تاریخ۲٦ر۲ر۱۳۵۲ تا ۲۹ر۲ر۵۲ درساعات اداری به کاریابی شماره ۱واقع‌در خیابان امیرآباد جنوبی خیابان رهنما شماره ۲۳ مراجعه نمایند.

م‌الف۳۳۲۱

اداره کل اشتغال‌ـوزارت کارومور اجتماعی

آ‌ـ۱۲۱۹۸

اوریانت

مجربترین سازمان جهانگردی ایران

برنامه تورهای تابستانی

تور آمریکا

دیدارازشهر های نیویورك،واشنگتن، بوفالو (آبشار نیاگارا) ، لاس‌وگاس ـ سانفرانسیسکو . لوس‌آنجلس . لندن .

مدت ۲۲ روز . تاریخ حرکت ۵ تیرماه ۱۳۵۲

تورهای ۱ـ۳ـ ٤ـ اروپا

دیدار از شهر های هامبورك ، لندن ،پاریس ، ژنو ، بارسلون نیس ،مونت‌کارلو ، موناکو ، رم (ناپل ،کاپری ، سورنتو) استانبول .

مدت هرتور ۳۰ روز ـ

تاریخ حرکت تور شماره۱ ٦ تیر ماه ۱۳۵۲
تاریخ حرکت تورشماره ۳ ۳۱تیرماه۱۳۵۲
تاریخ حرکت تور شماره ٤ ۱۵ مرداد ماه ۱۳۵۲

تور شماره ۲ اروپا

دیدار از شهر های وین ، هامبورك ، لندن،پاریس،بارسلون رم ،(ناپل . کاپری . سورنتو .) آتن . استانبول .

مدت ۳۰ روز تاریخ حرکت ۱۸ تیرماه ۱۳۵۲

تورهای شمال اروپا

حرکت ۱٤ تیرماه ٤ مرداد و ۲۵ مرداد ۱۳۵۲
مدت ۳۰ روز — پاریس‌ـآمستردام ـهامبورك‌ـکپنهاك ـاسلو‌ـگلاسکو‌ـلندن

تورهای فوق شامل‌خدمات زیر میباشد.

۱ ـ بلیط هواپیمای جت در تمام مسیر مسافرت ـ ۲ـ اقامت‌درهتلهای‌درجه یك اطاق‌دونفره‌باحمام‌اختصاصی ـ ۳ ـ استقبال و انتقال‌ازفرودگاه ها به هتلها وبالعکس با اتوکار لوکس ـ ٤ ـ صرف صبحانه‌وناهار در تمام مدت مسافرت ـ ۵ ـ گردش و بازدید در شهر ها و نقاط دیدنی و آثار باستانی طبق برنامه ـ٦ ـ ورودیه های‌آثارباستانی ـ ۷ ـ باربری‌وعوارض فرودگاهها‌ـ ۸ ـ در معیت راهنمای مجرب فارسی زبان .

سازمان‌مرکزی‌اوریانت.خیابان‌ویلای‌شمالی‌شماره ۳۳۹الی۳٤۵
تلفنهای اطلاعات و ذخیره جا ـ ۲۹ ـ ۲۸ ـ ۸۲۷۰۲۷

اوریانت جمعه‌ها تاظهر باز است

ماهی را هروقت از آب بگیرید تازه است.
برای پس انداز هیچوقت دیر نیست.

پس انداز در بانک عمران مزایای بسیار دارد:

۱- وام تا ۵ برابر موجودی

۲- بیمه مجّانی در برابر تصادفات تا یکصد هزار ریال

۳- وام جهت تهیّه خانه ویا هر مصرفی تا ۳ میلیون ریال

٤- وام تحصیلات عالیه با متد صحیح و آسان

سرمقاله

چرا کودکان را تبعید میکنند؟

خانم «فریدا کوک» مربی انگلیسی که در تهران بسر میبرد به تجربه جالبی برخورده است. این خانم درجنوب انگلستان یك آموزشگاه زبان را اداره میکندو بنابه اظهار خودش برای جلب تعدادی محصل ایرانی به تهران سفر کرده است . درحالی که هیچ انتظار نداشته است ظرف مدتی کوتاه باتعداد زیادی تقاضای پذیرش اطفال و نوجوانان ازطرف خانواده های ایرانی روبرو شود.

خانم «فریدا کوك» درگفتوگویی با خبرنگار اطلاعات اظهار میکند:« من آگهی کوچکی به یکی دوروزنامه دادم و در هتل محل اقامت خودبه انتظار ملاقات عده معدودی از والدین نشستم که مایل باشند فرزندان خودرابرای فراگرفتن زبان انگلیسی به خارج بفرستند. اما درین چند روز یك لحظه هم زنگ تلفن اتاق من قطع نشده و مرتبا پدرو مادر های ایرانی بوسیله تلفن تقاضا میکنند فرزندان خودرابرای تحصیل زبان به انگلستان روانه کنند».

نکته یی که خصوصا توجه و تعجب خانم «کوك» را برانگیخته اصرار والدین ایرانی برای اعزام اطفال خردسال آنها به خارج است:«یکی از مادر ها بااصرار از من میخواست دختر پنج ساله او رابه مدرسه بپذیرم. بسیاری دیگر از پدران و مادران نیزهمین درخواست را درباره فرزندان هشت ساله ونه ساله خود داشته اند. بطوری که ظرف سه روز من نام سی دانش آموز راکه بین ۸ تا ۱۸ سال دارند ثبت کرده وبه مابقی جواب رد داده ام» !

بقول معروف ببین چقدر شوراست که خان هم فهمید . این اظهار تعجب ازطرف خانمی که به همین نیت ، یعنی جلب دانش آموز به کشورهای مختلف سفر میکند، واقعا شگفتی آور است وبازگلی به گوشه جمال این زن که وجدان کارش مانع شده است به تمام درخواست ها جواب مثبت بدهد ودهها کودك ونوجوان را آواره دیار غربت کند . با این کیفیت ،هیچ بعید نیست بزودی مشتی شارلاتان هم قدم به میدان گذارده دست به کار کلاشی و گوش بری ازخانواده هایی شوند که بگفته خانم انگلیسی تهورشان در فرستادن بچه های خردسال خودبه خارج حیرت انگیز است.

اگر کسانی به این فکر بیفتند «وچه بسا که افتاده باشند» چندان ایرادی برآنها واردنیست. چون وقتی پدرو مادری نسبت به سرنوشت فرزند خودتا این درجه لاابالی ـ یا حداقل همانطور که خانم انگلیسی به مودبانه ترین کلام توصیف کرده است بادل و جرات ـ باشند از دیگران چه توقع؟

متاسفانه این طرز فکر بقدری متداول وعادی شده که قبحش را از دست داده است والا تصورش هم آدمی را دچار حیرت میکند که چطور میتوان طفل پنج ساله یاهشت ـ ده ساله را که هنوز نمیتواند به زبان مادری خودتکلم کند فرسنگها دوراز خانه و خانواده به دست سرنوشت سپرد؟ کودك دراین سنین هنوز باید راه ورسم حرف زدن، نشستن، برخاستن، غذا خوردن وازاینطرف به آنطرف خیابان رفتن را از پدرو مادر بیاموزد. بچه درین سنین بیش از هر چیز به سرپرستی و نوازش و محبت پدر ومادر نیاز دارد . بیائید به این سئوال صمیمانه پاسخ بدهیم که آیا فرستادن یك بچه هشت ـ ده ساله به کشوری بیگانه بخاطر خیرخواهی و محبت است یا این که خلاص شدن اززحمت بزرك کردن وبه ثمر رساندنش ؟

آیا واقعا فراگرفتن زبان انگلیسی در سنین شش ـ هفت ـ ده سالگی چندان اهمیت دارد که بعضی خانواده های ماراضی میشوند بخاطر آن جگر گوشه خودرا به یك تبعید طولانی در دیاردوردست بفرستند و از خیلی چیز ها که به مراتب بیش از زبان خارجی مورد نیاز بچه است محرومش کنند؟ ظاهرا بعضی از والدین سخت دچار چنین توهمی شده اندکه هرکس پول بیشتری برای فرزندخود خرج کرد، حق بیشتری به گردن او دارد. لابد بعدازآنهم که یك همچو طفلی چندسال دوراز خانه و خانواده در یك کشور خارجی زندگی کرد پدرومادر «فداکار !» تعجب خواهند کرد اگر اورا آدمی لاابالی وبی اعتقاد به تمام مبانی اخلاقی وپیوند های عاطفی و انسانی بیابند.

بگذریم ازاین که به اعتقاد اکثر دانشمندان وصاحبنظران ، آموختن زبان دوم پیش از آنکه طفل دستکم با مبادی زبان مادری خودآشنا شود، کاریست غلط و مذموم ولی حتی اگر خانواده هایی حسرت آنرا داشته باشند که فرزندشان در همان خردسالی زبان خارجی بیاموزد حداقل برای این مقصود به اندازه کافی درتهران کلاسهای زبان و امکانات فراگیری هست. پس تبعید کودکان به کشورهای خارجی باید انگیزه های دیگری داشته باشد که آن خود بحثی علیحده است.

دراینگونه عملیات پنهانی بهتر میتوان از آنها استفاده کرد، نمیتوان نیرو های رسمی و ارتش را وارد عملیات کرد، چون بعد سئوال های زیادی مطرح خواهدشد و حتی ممکن است افراد خانواده. آنها به صدا بیایند ولی ارتشهای خصوصی و داوطلبان اجیر شده توقعات غیرازپولی که میگیرند ندارند و بعد نیز مسئله پنهان میماند و سئوالات زیادی درباره آنها مطرح نمیشود . با این شرایط دولت ها معمولا از وجودارتش های خصوصی استقبال میکنند، چون بطور مستقیم ومفیدو موثر میتوانند از این جیره خواران استفاده کنندوبدون آنکه مسئولیتی رابه عهده بگیرندولی بطور کلی کنترل ارتش های خصوصی مشکل است و گاه خود آنها برای دولت ها دردسر هائی درست می کنند.

روشن بود که دولت قذافی وشخص او، مورد تایید وعلاقه غرب نبود ونیست وبرهمین اساس بود که طراحان ومجریان اصلی توطئه سرنگون کردن دولت قذافی فکر می کردند که دولت انگلیس از طرح آنها حمایت خواهد کرد وآنهارا در انجام کار تایید وتقویت مینماید و مخالفتی با این طرح نخواهد کرد.

قذافی از زمانی که قدرت را بدست گرفته بود رفتارو طرز سیاستی را دنبال کرده بود که نشانه هائی از رفتارو سیاست جمال عبدالناصر رهبر ناسیونالیست مصر داشت . قذافی بعد ها به صورت ناصر شماره دو درآمد چون همان افراط کاری های سیاست او را داشت.

اوبجنگ شرکت های نفتی رفته بود واظهار داشته بود که تا آخرین دلار درآمد نفت را برای مبارزه باغرب به کار خواهد برد .علاوه براین بیم آن بود که شوروی جای غرب را در لیبی بگیرد و قذافی را درتحت نفوذ خود درآورد .

حمایت دول غربی

استرلینك وکنت روی این علائم وظواهر اطمینان داشتند که دولت های غربی با طرح آن ها درتوطئه علیه قذافی مخالفتی نخواهند داشت وریناله آنهارا مطمئن کرد که حدسشان درست است ریناله به استرلینك وکنت گفت که نه «سیا» ونه اینتلجنت ـ سرویس انگلیس هیچکدام مخالفتی با اجرای طرح هیلتون وتوطئه وشورش علیه قذافی ندارند . با این اطمینان که ریناله به کنت واسترلینك داده بود دیگر مانعی درراه اجرای طرح وجودنداشت و کنت بلافاصله برای اجرای طرح مشغول کار شد.

۳ نفر دیگر برای همکاری با استرلینك برگزیده شدند ، این سه نفر ازافسران زیردست استرلینك بودند که در سالهای جوانی بازنشسته و از ارتش برکنار شده بودند . این سه نفر میار وکارمند سابق اینتلجنت سرویس جان بروك، از ارتش ، رجف تامپسون یکی از افسران سابق با سابقه ۱۸ سال خدمت درنیرو های نظامی بودند .

تامپسون مرد کوچک اندام ولی قوی وچالاک بود . او از اهالی روستاهای غرب انگلیس و ۳۸ ساله بود .

او سابقا برای استرلینگ درافریقا خدماتی انجام داده بود ودرچند طرح پنهانی ایجادشورش خرابکاری با او همکاری کرده بود .

او همان کسی بود که ،استرلینگ برای اجرای طرح هتل هیلتون ترییولی باو نیاز داشت مردی با سابقه و تجربه اینگونه عملیات و آشنا به روحیه و خواسته ها وطرز عمل استرلینگ میلر سرکرد سابق اینتلجنت سرویس بود مرد جوان سی وسه ساله وجذابی بود . که خیلی خوب صحبت میکرد واز موفقیتهائی که بدست می آوردنهایت بهره را میگرفت وبخود خیلی مطمئن بود ، میلر وتامپسون وهمکاربسیار خوب ومناسبی برای اجرای طرح هتل هیلتون ترییولی و آزاد کردن زندانیان قذافی ازآنجا وفراهم آوردن وسائل وامکانات شورش و سرنگون کردن قذافی و رژیم او بودند .

صالحی سیاستمدار و ثروتمند لیبی که عامل اصلی این توطئه بود وریناله وسپس استرلینگ گفته بود که باید با تمام امکانات در حین آزاد کردن زندانیان در تسلیح آنها بکوشند تا آنها بتوانند با کمک سلاحی که بدست می آورند ، شورش کنند وبا نیرو های قذافی نبرد کرده واورا سرنگون کنند و چگونگی تسلیح زندانیان رابعهده استرلینگ گذارده بود .

سئوال بزرگی که برای کارشناسان انگلیسی توطئه و شورش و کودتا مطرح بود چگونگی ورود جنگجویان مزدور به ترییولی بود آیا آنها از راه هوا و یادریا وارد شوند؟ آیا می بایست باهم به ترییولی بروند یا در فاصله یك یا چند روز بطور انفرادی و متفرق اینکار انجام گیرد ؟

بالاخره بعداز شور بسیار بین استرلینك و کنت و دیگر یاران آنها قرار شد که یك گروه خرابکار یکنفره یا دو نفره با اتومبیل از تونس به ترییولی بروند ویك دسته دیگر با هواپیما و مشخصات و هویت جعلی ، بعنوان تاجر یا کارمند و کارگر استخراج نفت وغیره وارد ترییولی شوند . قرار شد که بعداز اینکه همگی به ترییولی پایتخت لیبی وارد شدند در ساعت و روز معینی در محل تعیین شده و دور افتاده صحرا یکدیگر را ملاقات کرده وبهم بپیوندند ، سلاح را میشد با چتر از هواپیما ها به صحرا انداخت و حتی امکان داشت که خود مردان را نیز با چتر به صحرا فرود آورد .

مسئله دوم مورد بحث استرلینك و یارانش فرار و تامین جان افراد درصورتیکه توطئه با شکست روبرو میشد بود. برای افراد ماندن در لیبی بعد ازیك توطئه ناکام خوش آیند و مناسب نبود بنابراین باید چاره ای میاندیشیدند که اگر توطئه با شکست روبرو شد آنها بتوانند از چنك نیروهای پلیس و یاران قذافی بگریزند و درجای مطمئنی مستقر شوند.

دنباله دارد

۴ ـ توطئه علیه قذافی

از : ابزرور

توطئه گران آماده حمله شدند

استرلینگ به او پیوستند ، این سه نفر ازافسران زیردست استرلینگ بودند که در سالهای جوانی بازنشسته و از ارتش برکنار شده بودند . این سه نفر میار وکارمند سابق اینتلجنت سرویس جان بروك، از ارتش ، رجف تامپسون یکی از افسران سابق با سابقه ۱۸ سال خدمت درنیرو های نظامی بودند .

تامپسون مرد کوچک اندام ولی قوی وچالاک بود . او از اهالی روستاهای غرب انگلیس و ۳۸ ساله بود .

او سابقا برای استرلینگ درافریقا خدماتی انجام داده بود ودرچند طرح پنهانی ایجادشورش خرابکاری با او همکاری کرده بود .

او همان کسی بود که ،استرلینگ برای اجرای طرح هتل هیلتون ترییولی باو نیاز داشت مردی با سابقه و تجربه اینگونه عملیات و آشنا به روحیه و خواسته ها وطرز عمل استرلینگ میلر سرکرد سابق اینتلجنت سرویس بود مرد جوان سی وسه ساله وجذابی بود . که خیلی خوب صحبت میکرد واز موفقیتهائی که بدست می آوردنهایت بهره را میگرفت وبخود خیلی مطمئن بود ، میلر وتامپسون وهمکاربسیار خوب ومناسبی برای اجرای طرح هتل هیلتون ترییولی و آزاد کردن زندانیان قذافی ازآنجا وفراهم آوردن وسائل وامکانات شورش و سرنگون کردن قذافی و رژیم او بودند .

صالحی سیاستمدار و ثروتمند لیبی که عامل اصلی این توطئه بود وریناله وسپس استرلینگ گفته بود که باید با تمام امکانات در حین آزاد کردن زندانیان در تسلیح آنها بکوشند تا آنها بتوانند با کمک سلاحی که بدست می آورند ، شورش کنند وبا نیرو های قذافی نبرد کرده واورا سرنگون کنند و چگونگی تسلیح زندانیان رابعهده استرلینگ گذارده بود .

سئوال بزرگی که برای کارشناسان انگلیسی توطئه و شورش و کودتا مطرح بود چگونگی ورود جنگجویان مزدور به ترییولی بود آیا آنها از راه هوا و یادریا وارد شوند؟ آیا می بایست باهم به ترییولی بروند یا در فاصله یك یا چند روز بطور انفرادی و متفرق اینکار انجام گیرد ؟

بالاخره بعداز شور بسیار بین استرلینك و کنت و دیگر یاران آنها قرار شد که یك گروه خرابکار یکنفره یا دو نفره با اتومبیل از تونس به ترییولی بروند ویك دسته دیگر با هواپیما و مشخصات و هویت جعلی ، بعنوان تاجر یا کارمند و کارگر استخراج نفت وغیره وارد ترییولی شوند . قرار شد که بعداز اینکه همگی به ترییولی پایتخت لیبی وارد شدند در ساعت و روز معینی در محل تعیین شده و دور افتاده صحرا یکدیگر را ملاقات کرده وبهم بپیوندند ، سلاح را میشد با چتر از هواپیما ها به صحرا انداخت و حتی امکان داشت که خود مردان را نیز با چتر به صحرا فرود آورد .

مسئله دوم مورد بحث استرلینك و یارانش فرار و تامین جان افراد درصورتیکه توطئه با شکست روبرو میشد بود. برای افراد ماندن در لیبی بعد ازیك توطئه ناکام خوش آیند و مناسب نبود بنابراین باید چاره ای میاندیشیدند که اگر توطئه با شکست روبرو شد آنها بتوانند از چنك نیروهای پلیس و یاران قذافی بگریزند و درجای مطمئنی مستقر شوند.

دنباله دارد

از : اکسپرس
ترجمه : رضا عقیلی

گفت وشنود با سیهانوك شاهزاده گل سرخ

قرار ملاقات در پنوم پن

پرنس سیهانوك

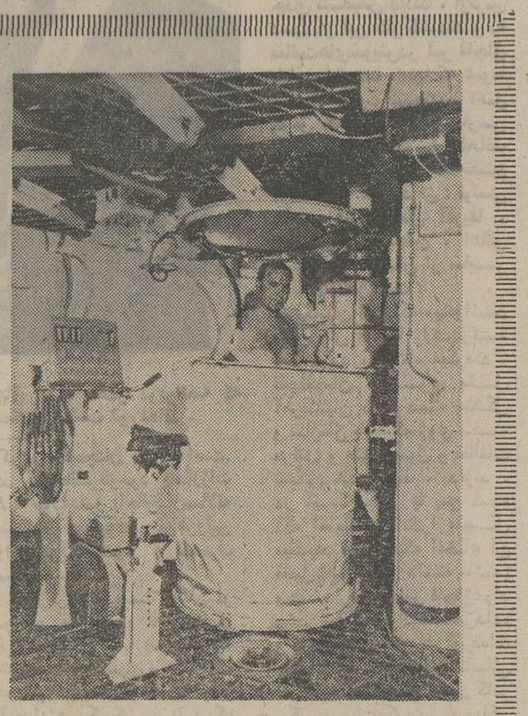

دوش گرفتن در فضا

در ایستگاه فضائی «اسکای لاب» که به ویلای آسمانی مشهور شد از آغاز بسیاری از وسایل راحتی زندگی فضانوردان تعبیه شده بود. از جمله این تسهیلات وجود دوش آسمانی بود که درعکس دیده میشود.

در حمام فضائی آب گرم ، صابون مایع وحوله و سایر وسایل حمام قرار داده شده پرده مخصوص حمام که در عکس دیده میشود فضانوردرا پوشانده از کف کابین گرفته شده ودرکنار آن حفره تعبیه شده که آب وصابون از آنجا بیك ظرف مخصوص آبهای اضافی جریان می یابد.

سه سال از سقوط « نوردوم سیهانوك » میگذرد . در این سه سال هیچ اماره و قرینه ای نشان نمی داد که او برای گذراندن دوران بازنشستگی طلائی بناهگاهی چون «ریویرا» را انتخاب کند . سرنوشت تصمیم دیگری برای او گرفته بود . چینی ها که هیچوقت باو اعتقاد نداشتند اکنون بصورت قویترین تکیه گاه او درآمده اند. ویتنامی های شمالی هم که آن همه سیهانوك نسبت بدیشان بی اعتماد بود ، حالا از او حمایت می کنند . مسافرت او به کامبوج در بهار امسال نه تنها برای برقراری ارتباط فشرده تری با شورشیان هوادار خود بود بلکه در عین حال می ـ خواست ثابت کند که او چیزی بیش از یک رئیس دولت در حال پناهندگی و تبعید است. سرانجام کاخ سفید که بادیده تحقیر باو می نگریست ناچار شد برخلاف میل باطنی خودتا حد بسیار کمی او را برسمیت بشناسد .

در واشنگتن میگویند سیهانوك بخوبی می توانست در حل مسئله کامبوج نقشی ایفا کند ولو اینکه این نقش چندان دوامی پیدا نمی کرد .

«شاهزاده گل سرخ» (و این عنوانی است که سیهانوك به خودش داده است) با اطرافیانش در پکن در محل سفارت سابق فرانسه بسر می برد ، بدیوار اطاقش دو تصویر آویخته که یکی تصویر مائو و دیگری تصویر خود او است .

چرا او مبارزه را براستراحت در « ریویرا» ترجیح داده است؟ سیهانوك در پاسخ این سئوال داستان کوتاهی تعریف می ـ کند .

ـ یکماه پیش ازکودتای نظامی من در «نیس» بودم، درگردشگاه انگلیسها مرا بجای « بائودائی» گرفتند و بهمدیگر گفتند : «یارو خیلی گله کنده است . جیبهایش پر از پول است ... از لیره های ما . » من در جوابشان گفتم : » نه آقاجان، اشتباه میکنید من « بائودائی» نیستم بلکه آدمی هستم که به وطنم خدمت میکنم وبهیچوجه تابع فرانسویان نیستم » در این صورت ملاحظه میکنید که من به سایر پادشاهان معزول شباهتی ندارم ، وظیفه ام بمن حکم میکند که جنك کنم چرامن به کامبوج برگشتم ؟ دشمنانم میگفتند من با نیروی مقاومت قطع رابطه کرده ام و مدعی بودند که افراد نیروی مقاومت مرا بعنوان رئیس و رهبر نمی خواستند .

سیهانوك در ژانویه گذشته تایید کرد که نیروی مقاومت آنطور که باید و شاید از او استقبال نکردند معهذا از او شنوائی دارند .

سیهانوك افزود:

ـ من به جهانیان ثابت کردم که افراد نیروی مقاومت ملی در کامبوج مرا بعنوان یگانه رئیس دولت قانونی و پدر میهن پرستان کامبوجی می شناسند.

وقتی سیهانوك دانست که «سیا» در مارس ۱۹۷۰ جهت برکناری او توطئه کرده است وارد ماجرا هائی شد و خود را در زمین لغزانی انداخت او مقالات روزنامه ها را بعنوان دلیل و مدرك نشان داده و میگوید چوئن لای نخست وزیر چین سال گذشته به ریچارد نیکسون گفته بود : «این کودتا مال شما بود ویك ضربه از طرف امریکائیان بشمار می آید »ونیکسون به چوئن لای جواب داده بود که این کار فقط «لون نول» به تنهائی است و «سیا» در کار سیهانوك کمترین دخالتی نداشته است .سیهانوك سخنان نیکسون را باور نداردو میگوید :

« اگر نیکسون راست گفته است پس بچه دلیل در اواخر آوریل سال ۱۹۷۰ بر کامبوج تسلط پیدا کرد ؟ آیا تسخیر کامبوج بخاطر حمایت از «لون نول» بود؟ از آن موقع بعد منتهای کوشش رابکار برد تا به «لون نول » کمك کند که زنده بماند ».

آیا اگر نیکسون سربازانش را به کامبوج نفرستاده بود این کشور میتوانست تعادلش را بازیابد ؟ سیهانوك باین موضوع عقیده ندارد و میگوید: «من بهیچوجه حاضر نبودم با خائنین سازش کنم . آنها وزیران من بودند، افسران من بودند ولی همگی در غیاب من بمن خیانت کردند، دراین صورت دیگر سازشی وجود نخواهد داشت. ماحاضر نیستیم باهر کسی که از «پنوم پن» باشد گفتگو کنیم ما باید شهر را آزاد کنیم ودرآنجا دولت پادشاهی مستقر سازیم .»

سیهانوك در عوض خیلی میل دارد با امریکا وارد مذاکره شود، او بوسیله چوئن لای و نخست وزیر ویتنام شمالی پیشنهاد کرده است که چون بمباران های امریکا به افراد او آسیب رسانده و خسارات «بسیار حساسی» وارد ساخته اند ـ لابد پنتاگون از شنیدن این خبر سخت خوشحال شده است ـ لذا حاضر است با کی سینجر وارد مذاکره شود. این پیشنهاد مربوط به سال گذشته بود اما امریکائیان در فوریه امسال پاسخ دادند: «رئیس جمهور اجازه نمی دهد مشاورش با پرنس ملاقات کند. »

سیهانوك در دوران عظمت و قدرتش درپنوم پن غالبا ازویتنام شمالی هاوهدفهایشان در کامبوج اظهار نگرانی میکرد چین ترجیح میداد هندوچین تقسیم شود اما امروزه دراین مورد خاموش است و دم برنمی آورد. ظاهرا بهترین تضمین برای سیهانوك ارتباط نزدیك بایکن است. شاید چینی ها هم روی سیهانوك ودارو دسته اش حساب میکنند برای این که مثل مسئله «بالکان» بر تمام شبه جزیره مسلط باشند . بهرحال تمام رهبران چین بجز مائو هفته گذشته در فرودگاه حضور داشتند تا عزیمت سیهانوك رابه افریقا و اروپای شرقی تضمین کنند.

چنانچه طرفداران سیهانوك در این جنك برنده شوند او همانطور که در پنوم پن گفته است فقط برای مدت موقتی به کامبوج باز خواهد گشت . او در این رویا بسر میبرد که به «آنقور » رفته و در تزئینات باشکوه معابد آنجا نقش یك پیشوای مذهبی را ایفا کرده، و درعین حال مظهر رئیس مملکت باشد و سفیران فوق العاده از طرف سایر کشور ها در پدرگاهش اعزام شوند تا گاه ـ بگاه به امور دنیائی بپردازد و آنرا حل و فصل کند. او بهمین منظور قبلا امور دولتی را به نیروی مقاومت واگذار کرده است . او در هر حال تردیدی ندارد که بزودی به پنوم پن باز ـ میگردد و بهمین دلیل وقتی از او خداحافظی میکردم گفت قرار ملاقات بعدی ما در پنوم پن.

از : خبرگزاری فرانسه ترجمه : علی بهارلو

سالگرد ۱۰ سال مبارزه ضد استعمار افریقا

از روز ۲۴ تا ۲۸ ماه مه جاری قلب افریقا درشهر «ادیس آبابا» تپیدن خواهد گرفت . در فاصله این چهار روز دهمین سالگرد تاسیس سازمان وحدت افریقا با شکوه هرچه تمامتر در پایتخت اتیوپی جشن گرفته خواهد شد.

هیلاسلاسی که ریاست کمیته ملی اتیوپی برای برپاکردن این جشن را بیکی از همکاران نزدیك خود «کینه دول» وزیر دربار امپراتوری واگذار کرده شخصا در کار تهیه مقدمات جشن ها نظارت می کند باین ترتیب افریقا اکنون بیك تحول قطعی در تاریخ خودنزدیك میشود.

شورای وزیران کشور های عضو سازمانی که از روز پنجشنبه (امروز) در پایتخت اتیوپی تشکیل شده و کنفرانس سران افریقا که هفته آینده در این شهر منعقد خواهد گردید بیلان فعالیت های سازمان را در ده سال گذشته بررسی کرده و منشور جدیدی نه تنها برای آزادی قطعی افریقا بلکه برای آزادی اقتصادی کامل این قاره در ده سال آینده تهیه خواهد کرد.

اما موفقیت کنفرانس به چگونگی بحرانی که تاحدی مربوط به خارج افریقا است بستگی دارد و آن مسئله خاورمیانه است.

بحران از چند ماه قبل که کشور های عربی بطور سربسته علیه اتیوپی به مبارزه برخاستند آغاز شد تا این که سرهنك قذافی آشکارا و بدون پرده ـ پوشی دولت حبشه و امپراتور این کشور را بسختی به باد انتقاد گرفت و پیشنهاد کرد که مقر سازمان وحدت کشورهای افریقا از ادیس آبابا به قاهره منتقل شود بدینسان ادیس آبابا و هیلاسلاسی بنیانگذار سازمان وحدت افریقا از هر طرف تحت فشار قرار گرفتند .

این بحران پنهانی ممکن است در جریان کنفرانس «عالی » سران کشور های افریقائی براثر تیرگی اوضاع از مرزهای سومالی مسلمان یا اتیوپی که با اسرائیل روابط دوستانه ای دارد یا سر منطقه جیبوتی بسرحد انفجار برسد. «جیبوتی» یك منطقه استراتژیکی فرانسه در دریای سرخ است که برای اتیوپی اهمیت حیاتی دارد و سومالی نیز ادعای مالکیت آنها را میکند .

اگر این عوامل مانعی در راه پیشرفت مذاکرات کنفرانس بوجود بیاورد ممکن است راه حل دیگری که شاید شامل اعمال مجازات های اقتصادی در باره اسرائیل باشد در نظر گرفته شود .

در هر حال با اینکه دورنمای آینده مبهم و غیرقابل اطمینان بنظر میرسد بیلان ده سال گذشته ی سازمان وحدت افریقا بیلان مثبتی است .

اگر سازمان وحدت افریقا توانست اختلافات بیافرا و نیجریه را حل و فصل کند دست کم توانست افکار عمومی افریقا و تا حدی افکار جهانیان را نسبت به بسیاری مسائل روشن کند .

مثلا سازمان وحدت افریقا میتواند از فعالیت هائی که در زمینه مبارزه با تبعیض نژادی انجام داده است برخود ببالد . از طرف دیگر این سازمان باجلب موافقت کشور های عضو شورای امنیت به تشکیل جلسه شورا در خارج او نیویورك سابقه ای بوجود آورده که از هر لحاظ دارای اهمیت میباشد .

همچنین سازمان وحدت کشور های افریقائی افزایش تدریجی کمك به نهضت های آزادیبخش افریقا پایه گذاری کرد و پرتغال را بیش از پیش زیر فشار قرارداد.

همین سازمان بود که انگلیس راوادار کرد از حل اختلافات خود با رودزیا چشم بپوشد و کمیته بازیهای المپیك و ورزشکاران رودزیا را از شرکت در بازیها محروم کند .

این مبارزات همه جانبه در ده سال آینده بطور پیگیرتری ادامه خواهد یافت . هم اکنون کمیته ای برای تنظیم برنامه های ده سال آینده سازمان تشکیل شده است دراین کمیته نمایندگان اتیوپی ، مراکش، چاد، غنا ، سومالی ، سوازیلند ، ولیبی شرکت دارند ولی هنوز معلوم نیست با روشی که سرهنك قذافی در پیش گرفته به نمایندگان لیبی اجازه خواهد داد که در جلسات کمیسیون حضور یابد یا خیر ؟

مسائل ایران

افکار عمومی نمید اند این گمشده ها کجاهستند و چه بر سرشان آمده؟

نوشته: حسن صدر

دوستی که از خواندن خبر محاکمه و محکومیت سبك تبهکاری که چندین بار بچه های معصوم خانواده ها را درراه مدرسه بخانه یا خانه بمدرسه دزدیده و بخانه های بدنام و بدکار فروخته پریشان و ناراحت شده بود ، پاکتی برای من فرستاد حاوی سی وسه قطعه بریده شده از روزنامه ها ، هر قطعه متضمن آگهی چند سطری مشعر بر گم شدن کودکی پنج، هفت، ده تا دوازده ساله که چند یا چندین روز است از خانه بمدرسه یا مدرسه به خانه رفته و دیگر برنگشته است.

این سی وسه آگهی که الان جلوچشم من قرار دارد مربوط به قسمتی از سال گذشته است و همه بدون استثناء عکس کودک زیبا و معصومی را دربالا ومقداری زاری و تضرع و الحاح و التماس در زیر نشان میدهد .

در رادیو و تلویزیون هم کمتر شبی است که از داغ دلو پریشانی خاطر خانواده ای درگم شدن جگرگوشه شان خبری منتشر نشود.

مشکل اینجاست که هیچوقت خبر بازیافتن این اطفال بیگناه هیچجا، نه در روزنامه و نه رادیو و تلویزیون بازگو نمیشود و افکارعمومی نمیداند این گمشده ها کجا هستند و چه برسرشان می آید بلکه با تجدید روزانه اینگونه اخبار براضطراب و نگرانی عمومی افزوده میشود.

شنیع ترین جنایات

جنایت علیه جسم و جان انسانها متنوع و گوناگون است ولی هیچ یک ازحیث شناعت ورذالت ازجهت مجروح کردن عواطف و احساسات عمومی و از لحاظ پریشانی خاطرو سوزاندن دل وجان پدران و مادران مصیبت زده بپای بچه دزدی نمی رسد.

قلم من از مجسم کردن آشفتگی و پریشان خاطری چنین خانواده هائی عاجز است، پدر و مادری که دختر هفت هشت سالهشان را مثل دسته گل مثل فرشته زیبائی و بیگناهی به مدرسه فرستاده واول شب پس ازساعتها انتظار و کوچه گردی دست بدامان عابرین و همسایه ها وسپس پلیس و کلانتری میزنند و عاقبت خسته و وامانده، مایوس ونا امید، پریشان ومضطرب تاصبح بیدار میمانند و جرات ندارند به آنچه بر سر فرزند دلبندشان آمده فکر کنند !

حصبه گرفتن و بستری شدن حتی دچار سرطان شدن و موثر نیفتادن معالجات و بالاخره مرگ نابهنگام فرزند پیش چشم پدر و مادر با همه جانسوزی هزاران بار آسانتر و قابل تحمل تر از اینست که با حدس و تخمین قریب بیقین بدانند نورچشم و پاره دلشان بیکس و بیگناه در چنگال اهریمنی دیوسیرت و آدمی شکل گرفتار و در نقاط دوردست بمراکز بدنام و بدکاره فروخته و اسیر شده است!

★★

روزنامه اطلاعات در شماره مورخ ۵۲٫۲٫۲۶ از قلت مجازات تبهکار دیوسیرتی که بچه دختر چند ساله ای را درراه مدرسه دزدیده و میخواسته برای فروش بخانه های بدنام ببرد تعجب کرده وبا اظهارنگرانی از وزیر دادگستری خواسته است تا اگر قانون اجازه نمیدهد این قبیل جنایتکارانی را که سابقه تکرار جرم دارند به بیش از چهار سال محکوم کنند درصدد اصلاح این قانون نامتناسب برآیند.

این حکم که از شعبه دوم دادگاه جنائی تهران صادر شده باتوجه به محتویات پرونده و سوابق متهم و فجاعت و شناعت نوع جرم و اختیارات ماده ۲۵ قانون جزا نامتناسب بنظر میرسد!

قانون مجازات عمومی بچه دزدی را که سابقه تکرار جرم دارد تا ۲۰ سال حبس اجازه داد . سجل جزائی مجرمین کجا ضبط میشود ؟

قانون برخلاف تصور روزنامه درمورد تکرار جرم نه تنها به قاضی اختیار تشدید مجازات داده بلکه میتوان گفت او را باین کار موظف کرده است.

طبق مواد ۲۴ و ۲۵ قانون مجازات عمومی، کسی که بحکم لازم الاجرا بمجازات جنائی محکوم شده و ظرف مدت ده سال از تاریخ اتمام مجازات مرتکب جرم دیگری شود به بیش از حداکثر مجازات جرم دومی که مرتکب شده محکوم خواهد شد بدون آنکه از یک برابرونیم تجاوز کند و اگر مرتکب همان نوع جرم شده باشد مجازات تا دو برابر حداکثر میتواند برسد.

می بینیم قانون اختیار کامل و کافی به محکمه داده و محتاج تغییر و اصلاح نیست .

★★

و اما سوابق این تبهکار کودك دزد و مجازات این جرم :

پرونده کلاسه ۵۵۸ـ۵۱ حکایت داردکه علاوه بر اعتراف شخص محکوم درگزارش اداره آگاهی هم چند فقره اتهام بچه دزدی قید شده النهایه در جلسه محاکمه مدرك رسمی بر وجود سابقه محکومیت و تکرار جرم ضمیمه پرونده نبوده اینست که اورا به چهارسال محکوم کرده اند لکن چند روز بعد دادستان استان با پی بردن به سابقه محکومیت این جانی باین شرح که ـ طی حکم شماره ۱۰۸۷۵ـ۱۶٫۱۰ مورخ ۴۹٫۴ بجرم دزدی بچه پنجساله و فروش او بدو سال حبس محکوم و حکم در تاریخ ۴۹٫۹٫۲۵ قطعی شده و محکوم با پایان دوره محکومیت در تاریخ ۵۰٫۷٫۷ آزندان مستخلص شده است ـ تقاضای تصحیح حکم را کرده و محکمه حکم را با بالابردن مجازات به یازده سال حبس تصحیح کرده است.

طبق ماده ۲۰۲ قانون جزا کسی که طفلی را که بسن ۱۵ سال نرسیده بقصد انتقام یا فروش یا مطالبه وجه یا مال یابهر منظور سوء دیگر بدزدد یا بحیله واکراه برباید یا مخفی کند به حبس مجرد از سه تا ده سال محکوم خواهد شد.

باتوجه بانچه در قسمت آخر ماده ۲۵ گفته شده میزان مجازات این جنایتکار که با تکرار این جنایت وحشتناك خود را اصلاح ناپذیر نشان داده باید بیش ازیازده و نزدیک بیست سال باشد تاکنون که او اصلاح شدنی نیست لااقل خانواده های بیگناه و کودکان معصوم آنها از دستبرد این اهریمنان آدمی شکل مصون بمانند.

★★

سجل جزائی بچه کار می آید؟

در یکی ازمقالات گذشته متذکرشدم که جمله «در سجل جزائی او ثبت کنید» که در نامه رئیس کل زندانها درباره فلان زندانی خطاب به زندان قصر دیده میشود بچه درد میخورد و کجا مورد و مصداق پیدا میکند ؟

یادآور میشوم که در شعبه اول استیناف تهران در سال ۱۳۴۸ در محاکمه حقوقی مهمی مرد دغلی که بجرم شرکت در جعل اسکناس تضمینی بدوسال حبس مجرد محکوم و حکم اجرا شده بود بعنوان شاهد حضور یافت و سه صفحه شهادت دروغ داد . در بدو امر محکمه پرسید سابقه محکومیت دارید؟ و این جنایتکار بانهایت بی شرمی جواب منفی داد و سپس شهادت ساختگی را شروع کرد. برحسب اتفاق چند روز بعد من از سابقه او آگاه شدم و رونوشت مصدق نامه رئیس کل زندانها را بمحکمه تسلیم کردم. اضافه کنم که طبق ماده ۱۳۱۳ قانون مدنی شهادت چند دسته قابل استماع نیست **اول کسانی که سابقه محکومیت جنائی دارند .**

بنظر من معنی و مفهوم و منظور از سجل جزائی اینست که سوابق محکومیت مثل وقایع اربعه تولد و ازدواج و طلاق و وفات در صفحه مخصوص شناسنامه هرکس قید و منعکس شود و در هرمقام قضائی که بعنوان شاهد یا متهم و حتی شاکی حضوریافت بجای سئوال ازجنایتکاری که طبعا دروغ خواهد گفت (وفراموش نشود که استنتاا درپرونده شعبه ۲ جنائی شخص متهم گفته سه چهار بار سابقه بچه دزدی دارم) باید شخصیت اخلاقی و سوابق اجتماعی او را از روی اوراق شناسنامه بهبینند و بشناسند وگرنه سوابق یک جانی برحسب اتفاق وتصادف شناخته شود برای تامین عدالت کافی نیست.

موزه آب انبار افتتاح شد

سرکار خانم فریده دیبا ازموزه آب‌انباربازدید میفرمایند.

دیروز سرکارخانم‌فریده‌دیبا از موزه آب انبار سید اسمعیل بازدید کردند ، این موزه که حاوی آثار ذیقیمت باستانی است بعلت داشتن‌صد هاتابلوی نقاشی‌قهوه‌خانه‌بصورت‌گنجینه‌ای از نقاشی عامیانه ایران درآمده است

غرفه های متعددی دورتادور موزه وجود دارد که هریک نمونه‌ای از زندگی قدیمی را نشان میدهد وبه تصویر یکی‌از سلاطین مشهور ایران مزین شده است .

ارسی‌های قدیمی ، وسائل زندگی مردمان عهد قاجار ،به این موزه‌شکلی‌اصیل‌می‌بخشد، این موزه پس از افتتاح برای پذیرائی جهانگردان‌وهنردوستان. و آنان که از زندگی‌پر دغدغه شهری به ستوه آمده‌اندآماده شده است .

باحاجی گلابگیر که موسس وبانی این موزه است ملاقاتی دست داد ، او ازاینکه سالهای عمرش را صرف نگاهداری‌آثار باستانی ایران کرده‌است‌خرسند است ، اما نگرانی او بیشتراز آنست که این موزه‌بعلت‌نشت آب جوی خیابان که از بالای آب انبار عبور میکند،درمعرض خرابی است ووجود گاراژی‌در بالای این موزه ، استحکام‌آنرا تهدید میکند .

حاجی گلابگیراکنون‌ساختن قرآنی را درقطع بزرگ یک‌ونیم دریک متر به چند خطاط‌ونقاش هنرمند سفارش داده است که بخشی از آن‌اکنون حاضرشده است

برنامه امروز وفردای تلویزیون

برنامه اول (شبکه)

برنامه دوم

برنامه اول

پنجشنبه
۱۷ـ۵۸ سلام شاهنشاهی
۱۸ـ۰۰ اخبار
۱۸ـ۰۵ مضحک قلمی
۱۸ـ۲۵ برنامه کودکان
۱۹ـ۰۰ اخبار شهرستانها
۱۹ـ۱۵ خانواده دیویس
۱۹ـ۴۰ اخبار ورزشی
۱۹ـ۵۵ موسیقی ایرانی
۲۰ـ۳۰ مشروح اخبار
۲۰ـ۵۵ مبارزان
۲۱ـ۵۰ شو سلام‌همسایه‌ها
۲۳ـ۳۰ بیست‌وچهارساعت

جمعه
۱۰ـ۱۵ سلام شاهنشاهی
۱۰ـ۲۰ قرعه‌کشی تیغ ناست
۱۰ـ۵۰ فیلیپر
۱۱ـ۱۵ کارگاه موسیقی
۱۱ـ۳۰ کالوین و سرهنگ
۱۲ـ۰۵ فوتبال
۱۲ـ۵۵ مسابقه جایزه بزرگ
۱۳ـ۲۰ بشقاب پرنده
۱۴ـ۰۰ موسیقی محلی
۱۴ـ۳۰ اخبار
۱۵ـ۰۰ فیلم سینمائی
۱۶ـ۲۰ مجله ورزشی
۱۶ـ۵۰ چاپارل
۱۷ـ۴۰ جنگ بزرگ
۱۸ـ۰۵ واریته
۱۸ـ۳۰ تامی
۱۹ـ۰۰ ترانه‌های ایرانی
۱۹ـ۳۵ پزشک محله
۲۰ـ۳۰ مشروح اخبار
۲۰ـ۵۵ شو ناسیونال
۲۱ـ۵۰ جستجو

نیمروز شنبه
۱۳ـ۰۰ اخبار
۱۳ـ۰۵ کانون خانواده
۱۳ـ۳۰ بیقرار
۱۴ـ۳۰ اخبار

برنامه دوم

پنجشنبه
۱۸ـ۳۰ اسلاید و موسیقی روز
۱۹ـ۰۰ اخبار کوتاه
۱۹ـ۰۵ فیلم تعاون
۱۹ـ۴۲ روزنه
۲۰ـ۱۰ بالای‌شهر ـ پائین شهر
۲۱ـ۰۰ کنسرت میری‌ماتیو
۲۱ـ۳۰ اخبار از برنامه دوم
۲۲ـ۰۰ فیلم پنجشنبه (هدیه عشق)

جمعه
۱۸ـ۰۰ اسلاید و موسیقی روز
۱۸ـ۳۰ واریته خوانندگان اروپا
۱۹ـ۰۰ جنگ سینمائی
۲۰ـ۰۰ فیلم جمعه
۲۱ـ۳۰ اخبار از برنامه دوم
۲۱ـ۴۵ هفته‌ای که گذشت
۲۲ـ۱۵ شناسائی‌موسیقی‌کلاسیک

تلویزیون آموزشی

قسمت دوم برنامه پنجشنبه
۱۷ـ۰۰ پاسخ به پرسش‌های هندسه فضائی ومسطحه
۱۷ـ۲۵ شیمی ششم
۱۷ـ۵۰ زنگ تفریح
۱۸ـ۰۰ فیزیک سال پنجم
۱۸ـ۲۵ پاسخ به پرسش‌ها.
۱۸ـ۵۰ پاسخ به‌پرسشهای عربی
۱۹ـ۲۰ پاسخ به پرسش‌ها.
۱۹ـ۵۰ زنگ تفریح
۲۰ـ۰۰ پاسخ به پرسش‌های هندسه و مخروطات
۲۰ـ۳۰ پاسخ به پرسش‌ها.

برنامه بامدادی جمعه
۸ـ۰۰ ترانه‌ها و چشم‌اندازها
۸ـ۳۰ سلام شاهنشاهی
۸ـ۳۵ گوناگون
۹ـ۴۵ برنامه هنری
۱۱ـ۳۰ فیلم سینمائی

قسمت اول برنامه شنبه
۱۳ـ۳۰ ترانه‌ها و چشم‌اندازها
۱۴ـ۰۰ سلام شاهنشاهی
۱۴ـ۰۵ زبان انگلیسی
۱۴ـ۲۰ گیاهی ششم
۱۴ـ۵۰ علوم پنجم دبستان
۱۵ـ۰۵ مکالمه انگلیسی
۱۵ـ۲۰ علوم تجربی سال اول دوره راهنمائی
۱۵ـ۴۵ زنگ تفریح
۱۶ـ۰۰ جبر ششم
۱۶ـ۳۰ فیلم داستانی

تلویزیون آمریکا

پنجشنبه
۱۷ـ۳۵ دنیای ورزشکاران
۱۸ـ۰۰ گزارش بعدازظهر
۱۸ـ۱۵ بولتن مدرن زندگی
۱۸ـ۲۰ نبرد بزرگ قرن
۱۸ـ۳۰ غارنشینان فیلیپین
۱۹ـ۳۰ دره سبز من
۲۱ـ۳۰ جایزه
۲۱ـ۵۵ بولتن مدرن زندگی
۲۲ـ۰۰ گزارش ساعت ۱۰
۲۲ـ۱۵ فیلم سینمائی
۲۳ـ۱۵ یک تیم ورزشی

جمعه
۱۷ـ۰۰ لئونارد داوینچی
۱۸ـ۰۰ گزارش بعدازظهر
۱۸ـ۱۵ بولتن مدرن زندگی
۱۸ـ۲۰ برنامه دانش
۱۸ـ۳۰ شو
۲۰ـ۰۰ ارکستر گرمبلینگ
۲۱ـ۰۰ بوئانزا
۲۱ـ۵۵ بولتن مدرن زندگی
۲۲ـ۰۰ گزارش ساعت ۱۰
۲۲ـ۱۵ پیترگان
۲۲ـ۴۰ باشگاه ورزشی المپیگ

جوانان تیم ملی در تلویزیون

سلام‌همسایه‌ها
ساعت ۲۱/۵۰ پنجشنبه

در برنامه سلام همسایه‌ها رسائی دو ترانه‌جدید اجرا میکند و فرخزاد ترانه «عشق‌من‌برگرد» رامیخواند نرگس و سلمکی نیز یک ترانه مشترک میخوانند. یک شعبده‌بازایتالیائی در برنامه شرکت دارد و اعمال‌جالبی اجرا میکند. ضمناً۱۳ نفر از جوانان تیم ملی مهمان این برنامه میباشند پوراندخت معارفی بهمراه تار تاکستانی ترانه‌ای میخواند میهمانان دیگر برنامه ژاله سام و توران مهرزاد هستند که با آنها گفتگو میشود سپس فرخزاد ترانه «عاشقانه» را وگلپا ترانه دلم‌گرفته را میخواند .

یک گروه اسپانیولی نیز رقص جالبی را اجرا میکند . زیبا دو ترانه میخواند و در فستیوال آواز جهانگیر از استان سیستان و بلوچستان شرکت‌دارد.

فیلم‌سینمائی
ساعت ۱۵/۰۰ جمعه

فیلم‌سینمائی این‌ساعت «زیبای میلیونر» باشرکت سوفیالورن ـ پیترسلرز ـ ویتوریودسیکا .

خانم دکترفانیا بعد از مرگ پدرش صاحب‌ارثیه ارزنده‌ای میشود و میلیونر زیبا لقب میگیرد . آنی طبق وصیتنامه پدر بامردی ازدواج میکند ولی آن‌مرد بخاطر معشوقه‌ای که دارد آنی را ترک میکند آنی قصد خودکشی دارد که بادکترکبیر که اهل هندوستان است دارای مطب کوچکی است آشنا میشود .

آنی برای جلب توجه دکتر جوان یک بیمارستان مجهز میسازد دکترکبیر طبق وصیت مادرش بازنی که‌بتواند با ۳۵ روپیه بدون کمک دیگران ۳ ماه‌زندگی کند ازدواج میکند و آن همسر مطلوب دکتر خواهد بود و باید باأوازدواج کند از طرفی طبق‌وصیتنامه دکتر هر مردی که قادر باشد ۵۰۰ لیر را درظرف سه‌ماه به ۱۵۰۰۰ لیر تبدیل‌کند مردزندگی آنی خواهد بود ولی آنی‌و دکترکبیربه وصیت‌نامه پدرو مادرشان توجهی ندارند و بایکدیگر ازدواج میکنند .

ناسیونال‌شو
ساعت ۲۰/۵۵ جمعه

درواریته ناسیونال گروه هنرمندان پاکستانی‌یک ترانه با رقص اجرامیکنند سپس گیتی دوترانه بنامهای «دیروز امروز وفردا»و«خداآن روزرا نیاره» ، رااجرا میکند جانگیر افشین ترانه‌ای بنام «بزاربگم‌یک‌قصه» را میخواند و پس از اجرای مسابقه‌ای منوچهر دوترانه «وعده‌دور دور» رامیخواند ناصر نیزبنا به تقاضای تماشاچیان در استودیو دو ترانه میخواند.

باپازولینی وکیم‌نواک در جنك سینمائی

فیلم‌سینمائی هدیه‌عشق
ساعت ۲۲ پنجشنبه

داستان این فیلم ماجرای‌زندگی شخصی بنام بیل‌بک است که دکتر فیزیک نظری است وی عاشق دختر جوانی بنام جین میشود و با او ازدواج میکند ولی پس از مدتی زندگی جین بعلت رماتیسم قلبی فوت میکند از آن پس درماندگی بیل شروع میشود، اخلاق بد و تندخوئی اونسبت به اهالی خانواده سبب‌میشود که او به پرورشگاه بازگردد یکشب او برای پیداکردن جین رختخواب را ترک میکند ولی حسی ناخودآگاه به بیل خبر میدهد و همگی برای پیداکردن او می ـ شتابند ، سرانجام او را درکنار ساحل پیدامیکنند.

جنگ‌سینمائی
ساعت ۱۹/۰۰ جمعه

برنامه جنگ سینمائی این هفته شامل

- فیلمی کوتاه از زندگی کیم‌نواک
- نمایش فیلم کوتاه سیاه‌وسفید ساخته‌سهراب شهیدثالث برنده جایزه پلاک طلا از فستیوال‌بین‌المللی فیلمهای کودکان
- گفتگوئی با پازولینی
- گفتگوئی درباره پنجمین جشنواره سپاس با شرکت بهرام ری‌پور و جمال امید .
- خبرهائی از فستیوال کان
- شرحی درباره‌درگذشت گریگوری گوزنیتسف (کارگردان فیلمهای هاملت و شاه‌لیر) الکساندرپوشکین و همچنین لکس‌پارکر (نهمین تارزان سینما)

فیلم هفته

و روز شنبه این هفته فیلم برگزیده «آنتونیوی زیبا» ساخته کارگردان معروف «موروبولونی‌نی» را نمایش میدهد

دراین فیلم مارچلوماسترویانی کلودیاکاردیناله ـ پیر براسورروریتامورلی شرکت دارند.

آنتونیو جوان زیبا و مودب سرانجام ازمیان دختران زیادی که به او لطف دارند با دختر زیبائی بنام باربارا ازدواج مینماید ولی مدت یکسال بین آندو هیچ اتفاقی نمی‌افتدو سرانجام باربارا بناچاراز آنتونیو جدا شده باشخص دیگری ازدواج میکند و اینجاست که مسئله ناتوانی جنسی آنتونیو در همه‌جای شهر برسر زبانها می‌افتد که سبب ناراحتی پدر و مادر او میشود تااینکه سرانجام آنتونیو با کلفت منزل رابطه پیدا میکند و کلفت از او حامله میشود.

پرفروش‌ترین صفحات هفته

فریاد	مهستی
حرف آخر را بزن	مهستی
یك یك یارم	رامش
بوسه عید	رامش
امروز و فردا	گیتی
ستاره	فیروزه
نمیاد (دل‌شاد)	فیروزه
کدوی قل قله‌زن	مال بچه ها

آ ـ ۱۱۹۸۰

رادیو وجمعه بازار

گیتی

امیر رسائی آهنگی جدید برای اولین بار بنام « تنك‌بلور» میخواند مسعودی دو ترانه «با چشم گریان چکنم »و «فرهاد ـ بی‌نشون » مرجان ترانه های «گل شادی »و «آسمون عشق » ووفا ترانه جدیدی برای اولین بار بنام «شادی خوبه»و«حسودم» را خواهد خواند گلپایگانی‌ترانه «ساقی» و زیباترانه « دوری و آشنائی »را میخوانند.

فرخزاد قطعه شعری ازپروین اعتصامی همراه با سازفریدون حافظی دکلمه میکند گلوریا روحانی ترانه «نامه »، سعیده ترانه «پرستوی بهاری » ،آلیس ترانه «تنها» ، استیوترانه«امشب چرا ماه نمیاد »، ژاله‌فرخزادی ترانه «قصه‌فردا »، مریم ترانه «چرا نمیای » ، فرشته ترانه «عزیزم گریه نکن » و آرزو قطعه‌ای آواز را همراه با تار تاکستانی میخواند.

فرخزاد مجری برنامه‌جمعه ـ بازار ، برنامه این هفته جمعه بازار را با همکاری ژاله و خوانندگان رادیو تلویزیون به شکل یك شوی رادیوئی ارائه میکند.

جمعه بازار این هفته‌ازساعت ۹٫۵ صبح وباترانه‌ای ازفرخزاد بنام «شهر من » آغاز میشود. یك خواننده ونزوئلائی«هکتور ـ گابریلا» ترانه‌ای خارجی بزبان لهستانی میخواند .

ایران دوچرخ

موتورگازی ،فقط
موبیلت

Mobylette
موبیلت
موتورگازی پیشتاز

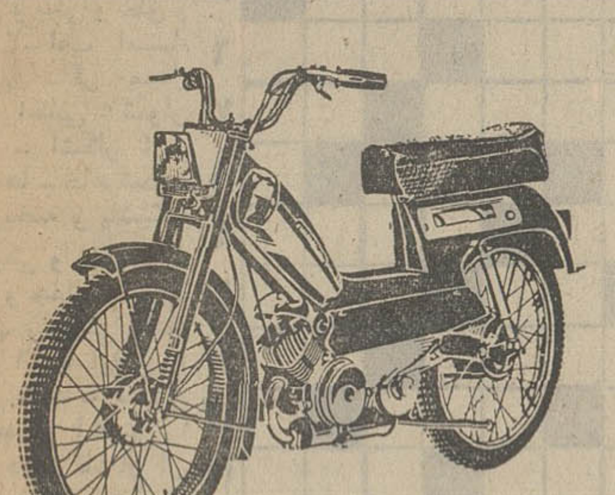

موبیلت مدل ۹۲

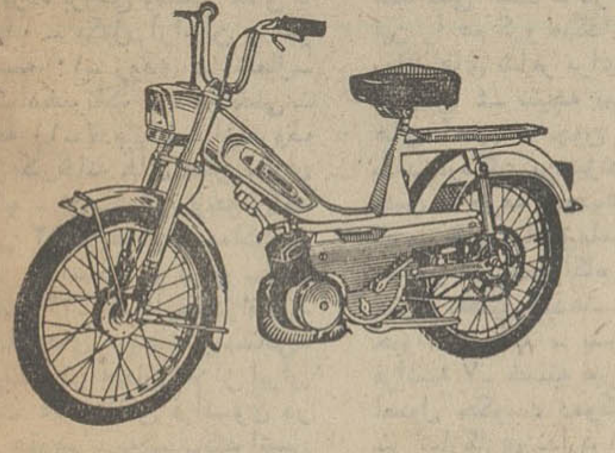

موبیلت مدل ۵۰ اس

دفترمرکزی ـ تهران : خیابان بزرگمهر کوی اسکو ـ شماره ۳۲۵
تلفن ۴۲۸۸۶ـ ۶۶۱۰۹۶

لیا اویا
صدائی سحرانگیز
وچهره ای جدید
ازقلب اسپانیا
که شما را جادو خواهد کرد .
لیا اویا را ببینید وازآوازش غرق درلذت شوید .
در مونارک رُوم

MONARCH ROOM
همه‌شب ، باستثنای جمعه‌ها ـ تلفن رزرو : ۹ـ۶۲۷۰۲۱

INTER-CONTINENTAL TEHRAN
هتل اینتر کنتیننانتال

سقف چرمی اتومبیل
برای زیبائی‌وجلوگیری سرما و گرما سقف اتومبیل خودرا در ۲ ساعت چرمی نمائید انواع روکش داخل و پشت سری آماده میباشد .
پهلوی مقابل
پارك ساعی
تلفن ۶۸۳۶۳۹

کاشی سعدی
کاشی سعدی
پیشرو صنعت سرامیک ایران

زبان انگلیسی را درانگلستان

MOHAJERI & CO. Travel & Tours _ Iran
مسافرت وجهانگردی مهاجری وشرکاء

تحت نظر
استادان انگلیسی
بیاموزید

آژانس جهانگردی مهاجری وشرکاء با:
استفاده ازتجارب سال پیش‌امسال نیزدر ۵ نقطه انگلیس
کمبریج ـ تورکی ـ آکسفورد ـ شفیلد ولندن
برای شما وفرزندانتان جارزروکرده است .
مدت کلاس ۶ هفته وتاریخ حرکت ۱۶ و ۲۳ تیر
برای اطلاعات بیشتر
به آژانس مسافرتی خودتان یا

بشرکت جهانگردی مهاجری وشرکاء
خیابان ویلا شماره ۳ مراجعه فرمائید
تلفن ۸ـ ۸۲۵۰۵۶ و ۷ـ ۸۲۴۰۷۴

گروه مهندسین راپید عرضه میکند
دریابیشه شهرکی مدرن بین نوشهرومحمودآباد
زیباترین پروژه ویلاسازی در دل طبیعت برای علاقمندان زندگی راحت در قطعات ۷۰۰ متری دسترسی آب ، برق و سند مالکیت و ویلا و ارز اختصاصی
نبش پهلوی تخت جمشید ساختمان گلستان تلفن ۴۲۴۰۱

آموزش کامپیوتر

SYSTEM & COMPUTER
GSC
SERVICES & TRAINING

مرکز آموزش جنرال سیستمز برای‌دوره‌های (تئوری وعملی) اصول مقدماتی کمپیوتر برنامه‌نویسی RPG II-Cobol-Fortran-RPG-PL/1 (سیستم ۳ آی. بی. ام) و اپراتوری کامپیوتر و پانچ ـ کدنگار مغناطیسی ـ آنالیز و طرح سیستمهای مکانیزه تاتاریخ۲۹٫۲٫۵۲ نامنویسی مینماید.
آدرس: امیرآباد ـ مقابل پارک فرح ـ خیابان‌نوذری شماره ۲۰ تلفن ۹۳۲۱۵۸ ـ ۹۳۲۱۵۹ ـ ۹۳۹۲۸۷ ـ ۹۳۹۲۸۹

خلیج فارس

-۳۰-

ع. مسعودی

در دوران سربلندی و شکوه

استقلال و آهنگ پیشرفت در قطر

انگلیسیها پیش از آنکه از خلیج فارس بروند و قرارداد های تحت‌الحمایگی خود را با شیوخ ملغی سازند ، بمنظور استقرار و آرامش و ثبات منطقه ، شیوخ خلیج فارس را به تشکیل اتحادیه‌ای از ۹ امارت ساحلی تشویق نمودند تا بتوانند با هم بستگی ووحدت و کمک یکدیگر اداره امور کلیه منطقه را برعهده گیرند .

در اجرای این هدف و تشویق دولت بریتانیا و رفت و آمد های سرویلیام لوس ، در طول دو سال کنفرانس های متعددی در شهر های قطر و دوبی و ابوظبی از شیوخ ۹ امارت و نمایندگان و مشاورین آنها تشکیل میشد ولی بحث های طولانی شیوخ به نتیجه قاطع نرسید و بدانجا کشید که دو امارت مهم بحرین وقطر از دیگر امارات جدا شدند و اعلام استقلال نمودند و حالا میرویم از این دو امارت قطر و بحرین که دو کشور مستقل تشکیل داده و در راه توسعه و کمال پیش میروندیدن کنیم .

***

حضرت شیخ خلیفه بن حمد آل‌ثانی که سالیان دراز سمت نخست وزیری وولیعهدی قطر را داشت ، در مقام حکمرانی قطر درنطق تاریخی که‌بمناسبت اعلام استقلال در سپتامبر ۱۹۷۱ ایراد نمود ، چنین گفت :

قوی ترین ضامن استقرار آرامش که برای منطقه خود نیز آرزو می نمائیم ، بوجود آمدن اتحادیه‌ای از امارات ۹ گانه بود ، لکن بعد از دو سال بحث وگفتگوکه شاید اختلافات کنار گذارده شده و اتفاق‌نظر بدست آید ، با کمال تاسف ، باوجوداینکه برادرم اعلیحضرت ملک فیصل بن‌عبدالعزیز آل‌سعود پادشاه عربستان سعودی و برادر دیگرم شیخ صباح‌السالم الصباح امیر دولت‌کویت مساعی خود را با اعزام هیئت مشترکی از عربستان و کویت بخرج دادند تا براساس پایه های سالم که مورد قبول همه باشد اتحاد امارات ۹ گانه تشکیل شود، ولی کوشش این‌برادران نیز بعلت ادامه اختلافات میان امارات به نتیجه نرسید .

مدتی گذشت و بعد از آن‌ابتدا شش امارت برادر با هم‌توافق نمودند که اتحادیه‌ای از خود داشته باشند که بعدا هفتمین امارت نیز بدان پیوست، مقارن این احوال دولت بحرین استقلال خود را اعلام داشت و ما در برابر یک راه دیگرقرار گرفتیم ، آنهم راه استقلال بود. چون بااین وسیله‌میتوان ضامن حفظ و حراست سرزمین و سازندگی نهضت خود باشیم و زندگی بهتری که توام بانیرو و عزت باشد برای خود فراهم آوریم و جای خویش را میان سایر افراد خانواده جهانی باز کنیم و با کاروان پیشرفت و سر بلندی بنفع منطقه وملت عرب که ما جزئی از آنهاهستیم گام برداریم .

الغاء قرارداد های بریتانیا

شیخ خلیفه در جای دیگر نطق تاریخی خود می گوید : دراجرای‌اعلام استقلال‌کشورمان مقرر داشتیم که قرارداد های مخصوص و کلیه قرارداد ها و التزاماتی که با دولت‌بریتانیا داشتیم پایان یافته تلقی شود. بدین‌وسیله قطریک‌دولت مستقل گردید که کلیه مسئولیت‌جهانی و امور خود را چه در خارج و چه در داخل مستقلا اداره نمائیم بنابراین فورا تصمیم گرفتیم که کشور نوجوان ما در جامعه دول و سازمان ملل عضو گردد .

شیخ خلیفه بن‌حمدآل ثانی حکمران قطر.

صلح و آرامش منطقه هدف‌ما است

حکمران قطر در توضیح قانون موقت اساسی کشور چنین اظهار نظر می کند که قطر با تمام نیروی خودنسبت به تقویت روابط خویش با همسایگان برادر ودوست اقدام می کند و مساعی خود را بکار می برد که روح همکاری و تقویت همجواری و اتحاد در کلیه زمینه ها بارور گردد تا بدینوسیله بتوانیم با همکاری همه از صلح محافظت نموده و در استقرار آرامش منطقه سهیم باشیم .

حمایت از حقوق حقه ملت فلسطین

شیخ خلیفه اضافه می کند : بازگشت سرزمین اشغال شده فلسطین یکی از مواد اساسی برنامه ما را تشکیل میدهد و آنرا مسئله همه اعراب می‌دانیم و بطور مطلق حقوق حقه ملت فلسطین رانسبت به بازگرفتن سرزمین غصب شده خود تایید میکنیم وپیکار کشور های‌مواجه با اسرائیل رابرای باز پس گرفتن اراضی‌اشغال شده تایید کامل می‌نمائیم.

سیاست خارجی کشورمستقل قطر

حاکم امارت قطر در باره سیاست خارجی خود می گوید : دولت قطر نسبت به تحکیم‌روابط دوستانه با کلیه کشور ها و ملل دوستدار صلح کوشا می باشدو براساس احترام متقابل و مصالح مشترك طرفین و عدم دخالت در شئون‌داخلی همدیگر عمل میکند.

دولت قطر هدف های منشور سازمان ملل را که منظور از آن حمایت از حقوق ملل در تعیین سرنوشت‌وتحکیم‌همکاری بین‌المللی برای رفاه بشریت واشاعه صلح و امنیت‌درسراسر جهان است می پذیرد و عقیده دارد که کشورها باید اختلافاتشان را از راه‌مسالمت‌آمیز حل‌نموده وروابط خودرا بر اساس‌عدالت و مساوات‌درپناه‌قوانین‌بین‌المللی گسترش دهند.

علل برکنار شدن حاکم سابق قطر

شیخ خلیفه با اعلام برنامه خود ، حکومت این امارت مهم خلیج فارس را که از عموی خود شیخ احمدبن حمدآل‌ثانی بایك کودتای سفید بدون‌خون‌ریزی گرفته بود ، با موفقیت آغاز نمود.

مقدمات چنین کودتائی ازمدتی پیش آماده شده بود چون‌شیخ احمد حاکم‌برکنار شده قطربا اینکه مرد سلیم‌النفسی بودلکن کمتر به امور حکومت خود می پرداخت ، بیشتر اوقات وی در مسافرت و شکارو گردش در خارج‌از کشور صرف میشد، قسمت مهمی‌از درآمدنفت کشور که می‌بایستی به‌مصرف‌پیشرفت وآبادانی برسد و رفاه عامه را تامین کند، تفریط میشد ، مبالغ هنگفتی از عایدات درراه پرداخت مستمری شیوخ طایفه مصرف میگردید ، این نکته جالب است که تعداد شیوخ‌این امارت از یکصد نفر متجاوز و با افراد خانواده‌شان خیلی‌بیش از هزار نفر است که همه مستمری بگیرند و سالیانه‌مبالغ هنگفتی ازاین راه بر خزانه کشور تحمیل میشود .

شیخ خلیفه چندین سال با سمت نخست وزیری و ولیعهدی زمام امور را در دست داشت و باقدرت و روشن بینی امورقطر را پیش می‌بردودر حدودامکانات باصلاحات داخلی میپرداخت ، لکن با مخالفت های شدیدی از ناحیه کسان نزدیك شیخ‌احمد که به مشاغل‌مهمی گماشته‌شده بودند مواجه می گردید و کار بجائی رسید که فرزند ارشد شیخ احمد، عبدالعزیزبن احمد در مقام‌وزارت بهداری قطر مزاحمت های زیادی برای پسر عموی خود (نخست‌وزیرو‌ولیعهد قطر) فراهم می‌آوردو بدون‌این که استعدادی از خود بروزدهد وکاری برای مملکت انجام‌دهد به‌ایجادمشکلات و سوءتفاهمات می‌پرداخت و داعیه‌اشغال‌مقامات عالی را در مغز خود می‌پروراند وبهمین جهت پیوسته بطورعلنی یا مخفی اختلال اموررا سبب می شد تا این‌که شیخ خلیفه در صدد برآمد که برای حفظ مملکت وبخاطر پیشرفت وترقی کشور و پایان دادن به تفرقه هواگیزی که میان ملت و دولت بوجود آمده بود باینگونه حکومت ناپایدار پایان دهد،در موقعی که شیخ احمد درخارج از کشور بسر می‌برد ،براوضاع مسلط شدو افرادی راکه مخل آرامش بودندبرکنار ساخت و عناصر شایسته بجای آنها گماشت و با موافقت شیوخ و روسای طوایف‌وارتش‌وبخصوص نظر کاملا مساعدی که ملت قطر نسبت بایشان ابرازمیداشت حکومت امارت قطر را بدست آجیل بو دادن ـ نقطه‌ای سیاه برروئی سپید ۱۱ـ آهسته ـ بهم پاشیده و ازهم دررفته ۱۲ ـ صدای درشت ـ از طوایف ایران ـ معمولا خوردن‌نامطبوعی در پی دارد ـ قاشق دیگ آش ۱۳ـ بدعنق ـضربه پائی ـ تقاضای آمیخته به تضرع و زاری ۱۴ـ از لوازم پرواز ـ پرهیزکار ـ از پرندگان خوش گوشت ـ هدف بوسه شیرین ۱۵ـ تدبیرها و چاره‌جوئیهای لطیف و نیکو ـ کشور آفریقائی .

حل جدول شماره ۵۶۳۷

میگویند زن را از شوهر باز میکند ـ لج کرده و سر خشم آمده ـ مانند ۳ـ دیوارش با شما یکی است ـ در غیاب‌پریش این را هم گرو میگذارند ـ از بهانه های شاعر برای بسیار گریستن ۴ـ نتیجه پیوند حلقه های آهنی ـ چون اسرافیل بدمد مردگان برخیزند ـ عروس چمن ـ حرف تعجب۵ـ افسری که در خدمت‌مافوق‌مامور اجرای دستور است ـ چراگاه ۶ـ عدل ـ همراه تفصیل میدهند ـ از حیوانات عظیم ـ بندری در فرانسه ۷ـ خسته میزند ـ از اصول حکومت دموکراسی ـ سر سازگاری ندارد ۸ـ مرکز تاجیکستان ـ سمج بود وسرش را بریدند ـ راه کوتاه ـ قصه دیوانگی مجنون مجالی برای احوالپرسی از او نگذاشته است ۹ـ نوری در قلب مومن ـ دوستی و صلح و صفا ـ مایه اصلی آهنگ ۱۰ـ مال عشقش را با نقد جان می‌بازند ـ از فلزات ـ ظرف مناسبی برای

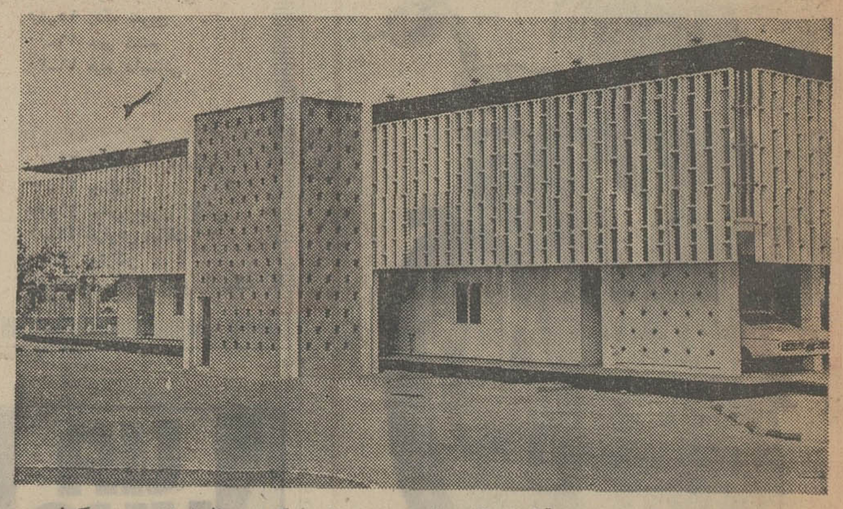

این ساختمان وزارت بهداری قطرواز تاسیسات جدیدی است که‌در سال‌های‌اخیرصورت گرفته. نظیر این ساختمان ها در قطر بسیار بچشم میخوردکه از جمله ساختمان مجلل وزارت دارائی و محل حکومتی قطراست.

جدول کلمات متقاطع

شماره ۵۶۳۸ — طراح جدول : ف . جلوه

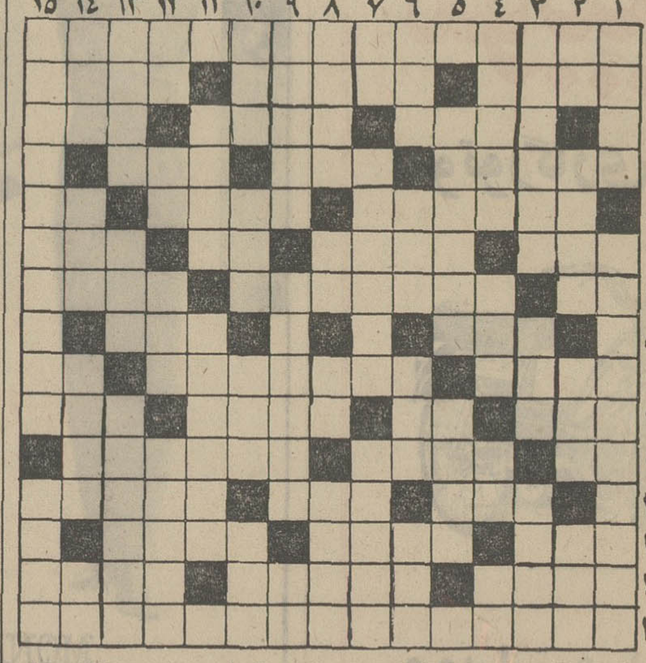

افقی :

۱ـ از نوشته های معروف ولترکه‌بفارسی نیز درآمده است ۲ـ شهری در آلمان ـ خوردنش منقار کج می‌خواهد ـ پوشش داخلی حفره های دهان و بینی و حلق و مری ۳ـ لقب امام چهارم ـ اگر مجال باشد آفتابی توان کرد ـ آشکار ۴ ـ نتیجه‌ها ـ ظاهرشدن ـ بهم ریخته و پاشیده ۵ـ نیکی و بدی ـ نزاع و جدال ـ سربالا ۶ موجب رسوائی بیشتر است ۶ـ یا اولش را عوض کنید تا فرق بشکافد یا اخرش را تغییر دهید تا از آن کلاه‌بسازند ـ مخلوط کمدی تراژدی ـ بیمار و بیکار ـ رخسار ۷ـ آفرین کمان نشین ـ در اداره اموال در تحویل اوست ـ نتیجه آب پاشیدن به گربه ۸ـ تیغ‌می‌خورد و کتیرا پس میدهد ـ یاری ۹ـ پرده بزرگی وسط اطاق یا حیاط ـ مکمل آراستن ـ تیر شکسته ۱۰ـ رودی در شمال ـ اشک دخترتاک ـ ماه ناخنی ـ طایفه ۱۱ـ قدم یکپا ـ ازمعروف ترین کارخانه های عطر سازی فرنگ ـ چرب‌زبانی وخوش‌آمد گوئی ۱۲ـ اهل یک مملکت ـ ابزار و اسباب ـ برنج پوست نگرفته ۱۳ـ نثرواژخودراضی ـ از غذا های صبحانه زمستانی ـ شهرتش در جهان کم از ایران نیست ۱۴ـ نقاش فرانسوی در قرن هفدهم ـ به سبب‌کنفرانسی که در اواخر جنگ دوم درآن برپا شد شهرتی بیشتر یافت ـ قیمتش سخت در ترقی است ۱۵ـ از کتابهای مشهور آناتول فرانس .

عمودی :

۱ـ رمه را بدستش‌سپرده‌اند ـ اثر معروف حمدالله مستوفی‌در هیئت و جغرافیا ۲ـ اگر باشد ـ

تاریخ در صفحات اطلاعات

چهل سال قبل در همین روز

اخبار موهوم بعضی ازجراید خارجی درباره‌ایران

«اطلاعات» ضمن مقالـــه‌یی درباره طرزنگارش اخبارمربوط به ایران و سایر ممالک شرق در مطبوعات غربی مینویسد :

آخبار عجیب و غریبی کـــه گاهی‌در جراید ومطبوعات اروپا راجع به ایران انتشار داده میشود و جوابهائی‌که به هریک از خلاف گوئی های آنها داده میشود اصولا ما را دچار این اندیشه میسازد که ریشه این اطلاعات و اخبار موهوم‌کجاست و ازکدام منبع موثقی (!)کسب و در ستون جراید مزبور منعکس میشود ؟ راجع بـــه شرق ، مخصوصا ایران چرا اینطورفکر میکنند؟چراخلاف‌حقیقت‌انتشاراتی میدهند ؟ چرا به صحت و سقم مندرجات روزنامه خود بی‌اعتنا هستند ؟

حقیقتا درصورتیکه بخواهیم خیلی حسن نیت بخرج داده و بگوئیم در انتشار اینگونه خلاف حقیقت‌ها سوء نیتی دخـــالت نداشته است گفتگو ندارد که از شرق بطور کلی و ازایران‌امروز بالخصوص خیلی بی‌اطـــلاع هستند . این بی‌اطلاعـــی از یکطرف و از طرف دیگر جنبـه مـادی و تجـاری دادن بـــه اصول روزنامه نگاری بـاعث میشود که هرخلاف حقیقتی را نشر دهند . اینها گذشتـــه از اینکه حیثیت قلمی خود را با اینگونه نشریات زیر پا میگذارند اصولا یک خیانت بزرگی بـــه عالم انسانیت و مدنیت بشـری می‌کنند . برای اینکه‌شرق بایکی از ممالک آنرا که فرض میکنیم ایران باشد برای توده هـــای وسیع غربیان یک مملکت و قاره عجیب و پراسراری تـــوصیف مینمایند وبا نشر اخبار خلاف حقیقت بین تمدن مغرب ومشرق فاصله‌بعیدی نشان میدهند که از نظر توحید کلمه جامعه متمدن و نزدیکی شرق به غرب مضر میباشد . و حال آنکه اولادنیای شرق بیدار شده و سطح معرفت عمومی نسبت به گذشته ترقـی کرده و خیلی زود صحیح را از سقیم تشخیص میدهد و ثانیـا ایران امروز بکلی باایران‌دیروز تفاوت پیدا کرده و هرگونـــه نشریات دروغ و خلاف حقیقت که راجع به ایران باشدکوچک ترین ارزشی نزد کسانیکه این مملکت را از نزدیک دیده باشند نخواهد داشت .

پارسیان هندوستان

مخبر مخصوص جریده «البلاغ» مصر از بمبئی اطلاع میدهد : روز چهارم آوریل برای افتتاح عمارات شکوهنده که در محل خسروباغ یا شهر «خسروباغ» بنای آنها تکمیل گردیده در بمبئی مجلس جشن باشکوهی منعقد بوده رجال و بزرگان و اعیان طایفه پارسیان مقیـــم هندوستان در این جشن حضور داشتند و از همان روز اجازه داده شد که خانواده های فقیر و بی‌بضاعت پارسیان درعمارات مزبور سکنی گیرند .

محل خسروباغ یکی از بنا های چهارگانه و باشکوهی‌است که آقای «وادیا» پارسی مشهور در بمبئی ایجادنموده وخانواده های فقیراپناهگاه وآسایشگاهی نیکو میباشد . مستر وادیا نخستین بنای باشکوه را در محله «پریل» بمبئی بسال۱۹۰۷ در قطعه زمینی که برای بنای ۱۲ عمارت بزرگ تقسیم شده بود ساختمان کرد و آنرا جهت سکونت ۳۵۲خانواده بی‌بضاعت پارسی‌تخصیص‌دادکه‌هرخانواده در قسمتی بطور مستقل زندگی کنند . پس‌از او زوجه‌اش بنا به وصیت مستر وادیا چهارباغ را تاسیس کرده وبرای سکونت ۱۶۸ خانواده تخصیص داد و مخارج بنای آن سه میلیون و پانصد و هشتاد هزار روپیه گردید و اخیراپسر او سرخسرو بنای جدید خسروباغ را ساخت که ساختمانهای کامل آن بسال ۱۹۳۷ تمـــام میشود و جهت سکونت ۷۰۲ خانواده تخصیص داده خواهد شد و در چهـارم آوریل مراسم افتتاح شش‌قسمت از بناهای آن که گنجایش ۲۴۰ خانواده را خواهد داشت بطرز بسیار باشکوهی بعمل آمد .

فروش اموال بقیمت مقطوع

از هرقبیل اسباب در منـزل مرحوم تیمورتاش بیرون دروازه پهلوی‌خیابان بوذرجمهری‌بفروش میرسد . مطابق صورت تقـدیم شده قیمت قطعی‌آنها در مقابـل هریک نوشته شده ، خریداران از روز جمعه ۲۸ اردیبهشت‌همه روزه از سه بعد از ظهر تا شش میتوانندمراجعه‌نمایند . متصدی فروش از طرف ورثه ـ کروندی.

افتتاح سالون تابستانی

هتل آستارا (آستریا) کـــه مدتها بواسطه عللی موزیک‌خود راتعطیل نموده بودبنابرخواهش عده از محترمین داخلـــی و خارجی سالون تابستانی خودرا با بهترین شکلی در لیله جمعه ۲۸ اردیبهشت افتتاح خواهد نمود . موزیک در تحت ریاست مسیو شارل برون‌استکه عموما اورا میشناسند . اگر بـاران بیاید افتتاح در سالون خواهد بود .

شب در سینما سپه

محمدعلی فرزین

دیشب آقای رئیس‌الوزراء ، آقای کفیل وزارت معارف، آقای بیات ، آقای فرزین و همچنین آقای شکـــوه‌الملک رئیس دفتر مخصـــوص شاهنشاهـــی بـرای تماشای فیلم دختر بوالهوس که چنـد شب است در سینما سپه‌نمایش داده میشود حضور یافته وفیلم مزبور مورد توجه ایشان واقع گردید .

اعلان

برای نمایش اهمیت و عظمت طب قدیم مبتلایان بـه امراض مزاجی و عصبانی قابل علاج که بعد از معاینه‌ها و تجزیه‌ها و قوه برقیهامعالجه‌نشده وخسته شده‌اند چنانچه‌زحمت‌یک‌مسافرت قم را بعزم زیارت تحمل نمایند آنها را مطابق اصول طب قدیم با دواهای طبیعی کم‌خرج‌معالجه مینمایم . قم ـ دکتر علی‌رضاخان شفا .

از گزارشهای خارجی

لباس‌متحدالشکل احزاب

لندن ـ کماندان لوکون‌سن‌که یکی از وکلای پارلمـان است لایحه‌ای به مجلس عوام آورده بود مبنی براینکه استعمال لباس های متحدالشکل برای احزاب سیاسی ممنوع بشود ولـــی در نتیجه مخالفت لرد ویلنرتون‌این لایحه در جزو دستور روزانه قرار نگرفته و قرار شده استکه اصلا در این موضوع صحبتـی نشود . زیرا که بعقیده لـرد ویلنرتون مذاکره‌دراین موضوع بیشتر برای موزلی و فاشیست های انگلیس مفید واقع شده و جنبه تبلیغی برای آنها خواهد داشت .

در پارلمان بلژیك

بروکسل ـ جوانان عضو حزب فاشیست بلژیک امروز بعد از ظهر در پارلمان برعلیه لایحه‌ای که به دستجات انقلابی‌پوشیدن اونیفورم را قدغن مینماید‌اعتراض نموده وبا پراکنـــدن اوراق و اظهارات مختلف‌موجبات‌بی‌نظمی را در داخله مجلس فراهم‌کردند ولی وکلا برآنها خندیدند وفریاد کردند مرده‌باد فاشیسم ! رئیس مجلس‌تظاهر کنندگان‌را اخراج کرد .

(نقل از اطلاعات ۲۷ اردیبهشت ماه ۱۳۱۳)

سخنرانی در دانشگاه‌تهران

آقای‌دکتر مسلم بهادری استاد دانشگاه تهران درباره : فیزیوپاتولوژی‌سندرم‌بلوك‌آلوئولوکاپیلر ساعت ۶ بعد از ظهر روز شنبه ۲۹ اردی‌بهشت در موسسه طب‌تجربی دانشگاه تهران ایراد‌سخن خواهندنمود.

این سخنرانی از سلسله‌سخنرانی های انجمن فیزیولوژی و فارماکولوژی‌ایران‌است . م‌الف۳۲۹۱ آ-۱۲۱۹۲

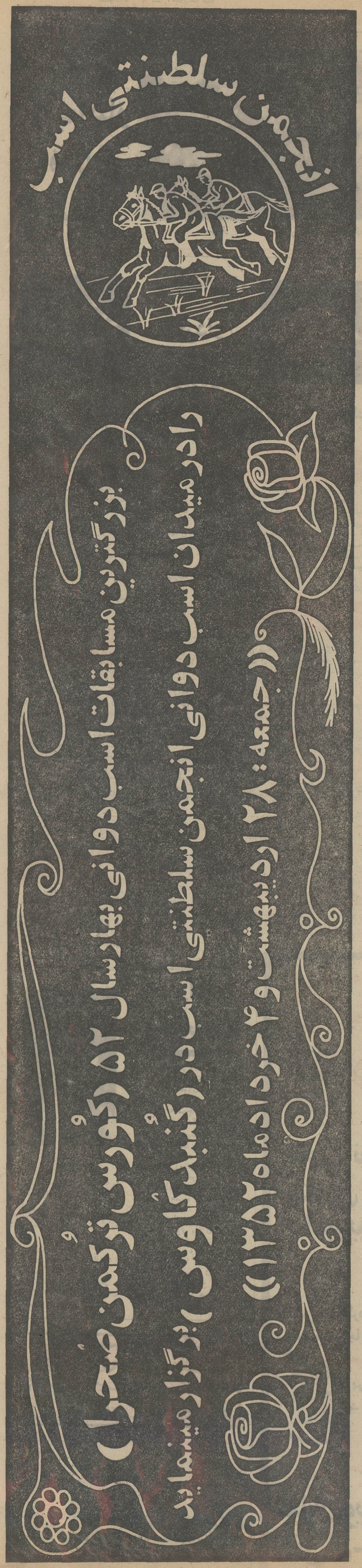

محل ماجرا: خانه ارباب

آدمهای ماجرا: یک زن و پنج مرد

قربانی ماجرا: دختر پروین

زنی که هرگز خوشبخت نبود!

نوشته: هیرداد

مثل همیشه راهروی دادگاه خانواده از جمعیت موج می‌زند، زن و مرد و پیر و جوان برای طرح دعوای خود پشت درهای بسته دادگاه جمع شده‌اند در میان زنان و مردان، بچه ها می‌خیال از آنچه که آینده‌شان را تهدید می کند سرگرم بازی هستند.

دنبال سوژه وسط آدمها میگردم، مقابل در زرد رنگ شعبه ۴۹ دادگاه خانواده‌زنی را می‌بینم با صورت تکیده‌و چشمانی که در گودی نشسته، در صورتش آثار کبودی و چند جراحت سطحی دیده‌میشد تکیه بدیوار سنگی راهروی دادگاه حمایت خانواده دارد.

کنارش روی موزائیکهای راهرو دختر کوچولوای را می بینم که‌باعروسکهایش‌سرگرم بازی است، این ثمره عشق و ازدواج زن است که دارد زندگیش فنا میشود آهسته‌نزدیک می‌شوم ـ خودم را معرفی‌میکنم و با زن به گفتگو می‌ایستم:

ـ برای چی این جا ایستاده‌ای؟

نگاه بی تفاوتش را به صورتم میریزد، مات نگاهم میکند و بعد:

ـ آمده‌ام از شوهرم طلاق بگیرم

می پرسم:

ـ برای چه می خواهی از شوهرت طلاق بگیری؟

اشك به چشمانش می نشیند در همان حال آهی از دل میکشد:

ـ این ماجرا طولانی است، حتی طولانی تر از ماجرای زندگی امیرارسلان رومی و فرخ‌لقا

و من اصرار کنان می ـ پرسم:

ـ ممکنه خواهش کنم‌ماجرا را برای من تعریف کنی؟

ـ ای بابا،چه فایده‌ای دارد، تعریف که دردی را دوانمی کند.

ـ ممکن است دردی رادوا نکند امامشاید درس عبرتی‌باشد برای دیگران. لحظاتی کوتاه بفکر فرو میرودانگار که‌راضی شده است ماجرا را تعریف‌کند دست دختر کوچکش را میگیرد بگوشه خلوت‌تری‌می‌رویم با هم به صحبت می ـ نشینیم.

میگوید:

ـ من اصولا در زندگی‌آدم بدشانسی هستم وقتی دو ساله بودم مادرم رادرزلزله‌وحشتناکی که در اطراف همدان رخ داد از دست دادم،

پدرم هم که شب در صحرا بود از مهلکه جان سالم بدربرد، چون جا و مکانی برای‌مان نمانده بود پدرم مرا به تهران آورد. در این جا او در باغی در شمیران باغبان شد، زندگی تقریبا آرامی داشتیم، من کم‌کم‌بزرگ میشدم وقتی که ۷ سالم شد، ارباب مرا بمدرسه گذاشت دوران دبستان را در حالیکه تمام نمره‌هایم خوب‌بود به‌پایان رساندم چون بودجه پدرم‌کفاف مخارج ما را نمیداد، ناچار نتوانستم به تحصیلاتم ادامه دهم و از پائیز همان سال من پادوی ارباب شدم هر روز که میگذشت کار بیشتری را به من واگذار میکردند، خرید خانه، آب وجارو کردن‌اتاقها و مهمانخانه، حتی پذیرائی از مهمانان ارباب با من بود، وقتی چهارده‌سالم شد احساس کردم ارباب نظر خاصی به من دارد او مرتب به بهانه های مختلف مرا پیش‌خود می‌خواند، در نگاهش شهوت را با تمام وجود میدیدم.

رفته رفته شانزده سالم شد نگاههای آزار دهنده و حرکات شرم آور اربابم سخت مرا رنج میداد یکشب وقتی‌با پدرم تنهاشدم‌ناچارحقیقت‌ماجرا رابا او در میان گذاشتم

اوبلا

درنك از كارش استعفا داد واز خانه ارباب بیرون آمدیم ولی

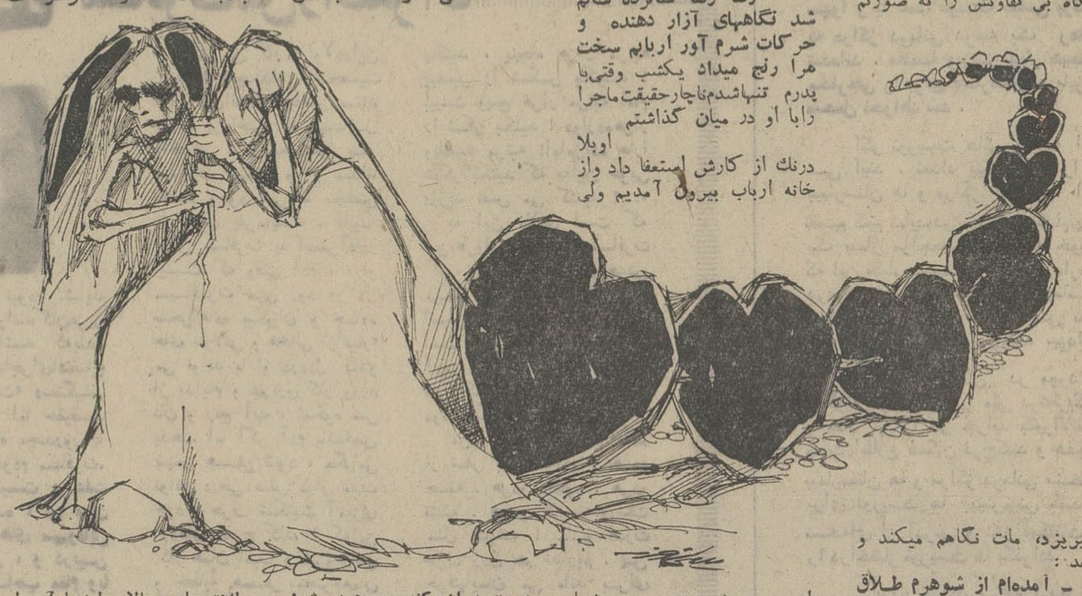

این مرد شهوت پرست خدا نشناس بعدازاینکه پدرم کارش را رها کرد به او تهمت‌دزدی زد و باعث زندانی شدنش گردید.

و من ماندم و یکدنیا بی‌رحم و شقی، نمیدانستم چکار باید بکنم ناچاریکروزنزد ارباب‌رفتم وازاوخواهش کردم‌که شکایت خود را پس بگیرد تا پدرم از زندان ازاد شود.

نگاه هوسناکش‌تن مرا لرزاند، در حالیکه با نوک انگشتهایم بازی میکرد گفت:

ـ فقط‌دریکصورت حاضرم پدرت را از زندان ازاد کنم، بشرط اینکه‌نوازان من‌شوی.

همانروز درزندان بدیدن‌پدرم رفتم: بیچاره سخت فرتوت‌و شکسته شده‌بودروز های‌زندان پیرش کرده‌بود: دلم به حالش میسوخت. خودش خوشحال بود که‌بخاطردفاع از ناموسش زندانی شده است، نصیحتم کردکه گوهر عفتم را بهیچ‌چیز وهیچ‌کس ترجیح‌ندهم: حرف پیر مرد سخت بر من اثرکرد وقتی به خانه برگشتم سراغ ارباب نرفتم،تصمیم‌گرفتم کاری پیدا کنم‌ومشغول باشم هم‌خرج زندگیم راتامین نمایم وهم‌اینکه کمک خرج پدرم باشم. با این تصمیم ازصبح‌کله سحر تاشب بدنبال کارگشتم بالاخره دریک خیاطی خانه کاری پیدا کردم متاسفم ازاینکه‌بگویم دراین‌جا هم صاحب خیاط خانه و چند نفر از کارگر های مرد روی من نظر داشتند.

یکروز وقتی کارگرها رفتند و من وصاحب خیاطی‌خانه تنها شدیم او به بهانه اضافه‌کاری‌ازمن خواست که در خیاطی‌خانه بمانم، من‌با اینکه قصد او را فهمیده بودم بخاطر از دست ندادن کارم در خیاطخانه ماندم ربع ساعت که‌گذشت صاحب خیاطخانه به طرفم‌آمد: منظورش را فهمیدم

فریاد زدم اگر جلو بیائی‌با همین قیچی هم تورا میکشم هم خودم را. اما او بی‌محابا جلو امد لحظه‌ای‌که‌می‌خواست مرا در اغوش بگیرد فریادی از ترس‌کشیدم‌و ناخودآگاه‌باقیچی به‌پهلویش زدم، درحالیکه خون از پهلویش جاری بود به زمین افتاد دراین‌حال صدای‌کوبیدن در خیاطخانه برخاست از ترس نزدیک بودقالبتهی کنم، وقتی در را باز کردم، دیدم یکی‌از کارگران خوب‌خیاطخانه است ـ اسمش جواد بود ـ او برخلاف انهائیکه در این خیاطخانه کار میکردند یک انسان‌به تمام‌معنی‌بود ـ همیشه از من مواظبت میکرد، وقتی صاحب‌خیاطی را غرق درخون دید بادلهره پرسید:

ـ چه کار کردی پروین؟

گفتم:

ـ می خواست به من دست درازی‌کند من هم‌زدمش!

گفت:

ـ از تو جز اینهم انتظار نداشتم!!

بعد کمک کرد و صاحب خیاطخانه رابه بیمارستان‌رساند و انوقت مرا بکلانتری برد و جریان رابازگو کرد،این مسئله پرونده شد و بازپرس مرا آزاد کرد.

جواد بعداز آزادی من‌پیشنهاد کرد با او ازدواج کنم و زندگی آرامی را شروع کنیم چون از او خوشم می آمد همراهش بدیدن پدرم رفتیم و جریان را بااو درمیان گذاشتیم، پدرم با آشنیاق از این ماجرا استقبال کرد.

همانروز در یکی از محاضر تهران با هم ازدواج کردیم، جواد مرد زحمت‌کش و خوبی بود، او با تلاش شبانه روزی سعی میکرد زندگیمان خوب بگذرد، یکی از شب ها که مطابق معمول‌سفره را پهن‌کرده و همه‌چیز راآماده ساخته بودم تا او بیاید،جواد به خانه‌نیامد، نگران دنبالش رفتم معلوم شد سرساعت مقرر هرروز از محل کارش خارج شده است‌و کسی نمیداند به کجا رفته، نگران و مضطرب به خانه برگشتم، یک ساعت از بازگشت من به خانه نمیگذشت که اطلاع‌دادند جواد در تصادفی مجروح شده و او را به بیمارستان برده‌اند، وقتی برای دیدنش به بیمارستان رفتم فهمیدم او مرده.

مات و مبهوت برسرو رویم زدم ـ شیون وزاری کردم ناله و فریاد نمودم اما هیچکدام نمی توانست جوادرا بمن برگرداند، من باید حقیقت مرگ او راقبول میکردم.

شاید تعجب کنید از اینکه بگویم درست سه‌روزبعدازمرگ جواد خبر شدم که پدرم هم در زندان فوت کرده است بیچاره بعداز یک عمر مصیبت راحت شد و حالا من تنها شده‌بودم، این‌بار تصمیم به انتقام داشتم با ارباب سابق پدرم که باعث زندانی شدن او و درنتیجه نابسامانی من بود طرح دوستی ریختم برای اینکه‌زنش رامتوجه امیال پست‌شوهرش بکنم‌ترتیبی دادم که او از نزدیک شاهد کثافتکاری های شوهرش‌باشد، هم خود راصرف این مسئله کرده بودم که زنش رامتوجه حقیقت‌ماجرا کنم وقتی موفق شدم ثابت کنم که پدرم صرفا بخاطر شهوت‌پرستی این مرد بزندان افتاد و بی‌گناه در زندان مرد از او بریدم.

بعداز این‌ماجرا مدت چند سال با کار های مختلف زندگی‌کردم تا اینکه چهار سال پیش با مرد مسنی که پنجاه سال داردپیوند زناشوئی بستم، ثمره ازدواج ما همین دختر کوچولوئی است که می بینید شوهرم‌چندماه‌اول آرام وسربزیر بود، اما بعداز چند ماه ناگهان تغییررویه داد، بطوری که هر شب مست و لایعقل به خانه می آید و چند نفر از دوستانش را هم با خود می آورد ـ بساط قمار دایر می کند از من می خواهد که ساقی میهمانانش در مشروب ـ خواری باشم، مدتی این وضع را تحمل کردم اما دیگر کاسه صبرم لبریز شده، دیشب هم مجددا برسر همین مسئله بین ما اختلاف افتاد. و او به‌خاطر عدم پذیرائی من از میهمانانش بشدت کتکم زد و صبح در این مورد شکایتی به کلانتری کردم بعدبه دادگاه‌خانواده درخواست طلاق دادم، حالا به‌اینجا آمده‌ام تا از شوهرم طلاق بگیرم، نمی‌دانم این بچه چه سرنوشتی پیدا خواهد کرد و حالا باور کردید که من‌واقعا آدم بدشانسی هستم.

شوهر چه‌میگوید:

با شوهر زن که چند قدم آنطرف تر ایستاده بود به‌گفتگو پرداختم‌حرفهای‌زنش را برای او بازگو کردم، تمجمج کنان گفت:

ـ من تا بحال ۵ بار ازدواج کرده‌ام، اصولا چون آدم رفیق دوستی‌هستم‌بخاطر همین مسئله با زنهایم اختلاف پیدا کرده‌ام و کاربه‌جدائی کشیده شده است قبل‌ازازدواج با این زن جریان رابا اودرمیان‌گذاشتم خودش قبول کرد که زنم بشود اما از وقتی که ازدواج کرده‌ایم مرتب جار و جنجال به راه میندازد، الم شنگه به پا میکند که تو نبایددوستانت‌را به خانه‌بیاوری، راستش این برای من غیرممکن است، زندگی من وابسته به دوستانم هست، من به آنها عادت‌کرده‌ام‌سالهاست که باتوق آنها خانه من است، دور هم می‌نشینیم، مشروبی می‌زنیم دوستانه‌بازی‌ورق‌می‌کنیم، حالا اگر زنم موافق نیست به زندگی‌خودبا من ادامه بدهدمن هم‌درادامه این زندگی‌اصراری ندارم بهر حال باید به‌بینم نظر دادگاه چه خواهد بود.

طلاق... وجدائی است که میرسد:

نیم ساعت بعد که از همانجا میگذشتم اطلاع پیدا کردم که قاضی دادگاه خانواده پس از رسیدگی به پرونده این زن و شوهر با توجه به اینکه زن حاضر شده بود از مهریه خود بگذرد و مرد هم توافق کرده بود که ماهیانه مبلغی به عنوان مخارج بچه به‌پردازد در مورد این‌زن‌وشوهرگواهی عدم امکان سازش صادر کرده است.

جدایی‌این‌زن‌وشوهر چندان حائز اهمیت‌نیست که سرنوشت دختر کوچولو و مامانی آنهاچه سرنوشتی خواهد داشت به این فکر می کنم که آیادختر کوچولوی‌پروین‌فردا سرنوشتی مشابه‌مادرش نخواهد داشت. واین را دیگر آینده نشان می‌دهد.

تاریخ ۵۲/۲/۲۳
شماره ۲۲۵۹ ك آ

آگهی مناقصه

کارخانه‌ذوب آهن آریامهر ۱۷ قلم زنجیر را از طریق مناقصه عمومی خریداری می نماید. شرکت کنندگان در مناقصه میتوانند برای‌دریافت برگ شرایط‌و مشخصات بدفتر تدارکات این کارخانه واقع‌در ۴۵ کیلو متری جاده اصفهان ـ شهرکرد مراجعه و پیشنهاد خود را همراه برگ شرایط و مشخصات باقید قبولی امضاء نموده تا ساعت ۹،۳۰ روز ۵۲،۳،۲۸ بدبیرخانه کارخانه تسلیم نمایند.

کالای مورد مناقصه باید پس از مبادله قرارداد بتدریج طبق برنامه‌زمانی تحویل‌مندرج دربرگ مشخصات تا پایان سال ۱۳۵۲ به انبار های کارخانه ذوب آهن آریامهر تحویل گردد.

سرپرست کل‌عملیات کارخانه آریامهر

۱ـ۲ آ ـ ۱۲۰۱۶

اطلاعیه‌هتل گامرون بندرعباس

مدیریت هتل گامرون‌بندرعباس مفتخر است که نرخهای تابستانی خود را از این تاریخ به شرح زیر باطلاع مهمانان محترم میرساند:

اتاق درتیپ‌طبقه یکنفره ۸۰۰ ریال ۲نفره ۱۰۰۰ریال

اتاقهای شمالی (رو به کوه) یکنفره ۹۰۰ریال ۲نفره ۱۲۰۰ ریال

اتاقهای رو به دریا یکنفره ۱۱۰۰ ریال ۲ نفره ۱۴۰۰ ریال

به قیمتهای فوق‌الذکر ۱۵٪ سرویس تعلق می‌گیرد. کارمندان دولت از ۲۰٪ تخفیف مخصوص برخوردار خواهند بود.

از امشب

رضا فاضلی
شهناز تهرانی
مرتضی عقیلی

درتیپم

جنوبی

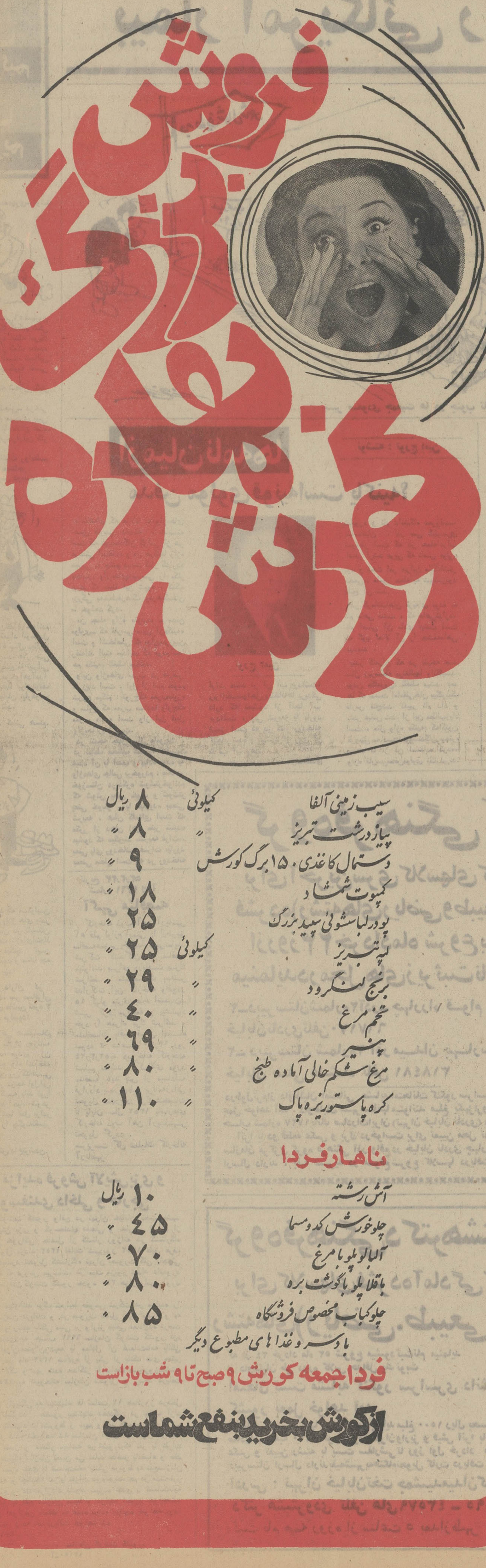

بیمار آمریکائی را هم توپ فوتبال کردند!

گپ جمعه

نوشته : احمد پیام

یک صرافی کوچک بدون تردید چک‌مرد امریکائی را پذیرفت لکن بیمارستانی‌باعظمت که تمام عوامل اداره کننده‌اش نیزتحقیقا تحصیل کرده خارج هستند به ارزش و اهمیت تراولر چک مرد مزبور واقف نشدند و او را سرگردان شهر شلوغ تهران کردند ...

بعداز اینکه خیالم از بابت بستری شدن مرد امریکائی راحت شد به این فکر افتادم که چرا بیمارستان های ملی قبل‌از درمان‌ویا اصولا قبل‌از هراقدامی به پول می اندیشند؟لازم به توضیح است که «پیش پرداخت» پول‌درمورد ایرانیان هم‌صدق میکند زیرا دوست من که قرار است دستش را به جراح بسپارد قبل‌از بستری شدن و نیز قبل‌از هر اقدامی دو هزار تومان سپرده است ـ در غیراین صورت بیمارستان او را نمی پذیرد ! ـ گویامقامات اینگونه‌مراکزدرمانی معتقدند در صورتی که پول را قبلا وصول‌نکنند، متضرر خواهند شد و شاید این دلیل برای خودشان قانع کننده است ولی باید یادآور شد که این دلیل برای بیماری که مشرف به موت‌است قانع کننده‌نیست زیرا که بیمار بیش‌از هرچیز به سلامت خود می اندیشد نه به جیب گردانندگان مراکز درمانی ...

و اینجا میخواهم بگویم که این بیمارستان ها با پول های کلانی که از بیماران ایرانی دریافت می کنند، حداقل قادر به ویزیت توریست هائی است که سهوا و یا عمدا توسط بعضی پزشکان به مراکز درمانی درجه یک رهنمون شده‌اند . مطمئنا ویزیت بیمار هیچگونه مخارجی را برای بیمارستان و یاپزشک متحمل نخواهد شد .

اگر توریست هائی که به ایران می آیند ، تعداد بیمار آنها را بین بیمارستان ها و مراکز درمانی ایران تقسیم کنیم شاید در ماه به هرکدام یکبار یک بیمار مراجعه کند و چه خوبست که این یکبار دست از «پول» بردارند و درعوض قدمی اساسی‌درمورد شناساندن ایران و ایرانی ، که درافقی نقاط دنیا به میهمان نوازی‌معروفند ،بردارند.

ایکاش ضابطه‌ای در مورد کار اینگونه مراکز درمانی ملی درنظربگیرند و مفاد آن را در جراید کثیرالانتشار جهت اطلاع همگان درج‌کنند و همچنین بیمارستان ها و مراکز درمانی مشخصی برای توریست ها پیش‌بینی کنند و نسخه‌ای از آدرس و نوع امکانات آن را دراختیار توریست ها بگذارند .

بدون تردید مسئله بهداشت و درمان برای توریست‌ها «مسئله‌ای‌بیش‌پا افتاده نیست و آنها نیز نیاز مبرمی به بهداشت و درمان دارند .

ولی خانم کارمند مدعی بود که این یک مقررات است و تاپول‌نقد ایرانی نباشد مورد قبول نیست . همانطور که عرض‌کردم در تمام طول این مدت(سه ساعت) مرد امریکائی بیمار با درد و ناراحتی سر کرده بود ومن که تااین لحظه ساکت و شاهد مباحثه‌آنان بودم، قبول کردم که‌آن‌امریکائی درمانده را ببانک ببرم تا چک خود را به پول ایرانی تبدیل کند و آنرا به بیمارستان تسلیم کند. واین کار را کردم واز بخت بد چون تمام بانکهای تهران عصر پنجشنبه تعطیل هستند (مگر چند شعبه که متاسفانه آدرسشان در اختیار همگان نیست) موفق به تبدیل پول او نشدم. لیکن بنا به‌توصیه شخصی، به صرافی کوچکی مراجعه کردم وصراف مزبور بدون هیچگونه ناراحتی و گفتگوئی چک مرد امریکائی را پذیرفت وبا کسر مبلغ بسیار ناچیزی چند اسکناس‌ریزو درشت بدست او داد. به بیمارستان‌برگشتیم ودریافتیم که مسئولین بیمارستان اوضاع را وخیم دیده و ناچار بیمار را بستری‌کرده‌اند.

در اینجا از این تاسف خوردم که مصریک روز پنجشنبه برای انجام کاری بیکی از بیمارستان های ملی پایتخت‌رفتم. پزشکی‌راکه‌برای ملاقاتش رفته بودم نیافتم وبنا بتوصیه یکی‌ازکارکنان ، درداطلاعات» بیمارستان به‌انتظار نشستم. چند لحظه‌بعد دونفر توریست خارجی توجهم را جلب کردند و دوستم که با زبان انگلیسی آشنائی داشت باب صحبت را بادو نفر توریست‌که یکنفر آنها از درد بخود می پیچید گشود. دونفر مرد امریکائی‌که‌قصد دیدار از کشور مارا داشتند ظهر همانروز وارد تهران شده بودند و بعلت بیماری شدید یکی از آنها را به یک بیمارستان دولتی تهران برده بودندو او از آنجا توسط‌یکی‌از « پزشکان» به یک بیمارستان ملی معرفی‌شده‌بود. مرد امریکائی باناراحتی‌وعصبانیت زیاد گفت که‌ساعتهاست دراین بیمارستان انتظار میکشد تا شاید پزشکی برای معاینه دوستش سر رسد ، لیکن این انتظار بیهوده همچنان ادامه‌دارد. علت راسئوال کردیم واو اظهاربی‌اطلاعی کرد.

در همین موقع‌یکی از خانم های کارمند بیمارستان جلوی مرد امریکائی‌سبز شد و گفت که‌تا مبلغ ۱۰۰۰۰ ریال‌نسپارید پزشک برای عیادت دوست شما نخواهد آمد.

مرد امریکائی اظهار داشت من دارای «تراولر» چک هستم و میتوانم از این چک ها بجای پول استفاده کنم زیرا که این‌چک تضمین شده و پول آن قبلا پرداخته شده است.

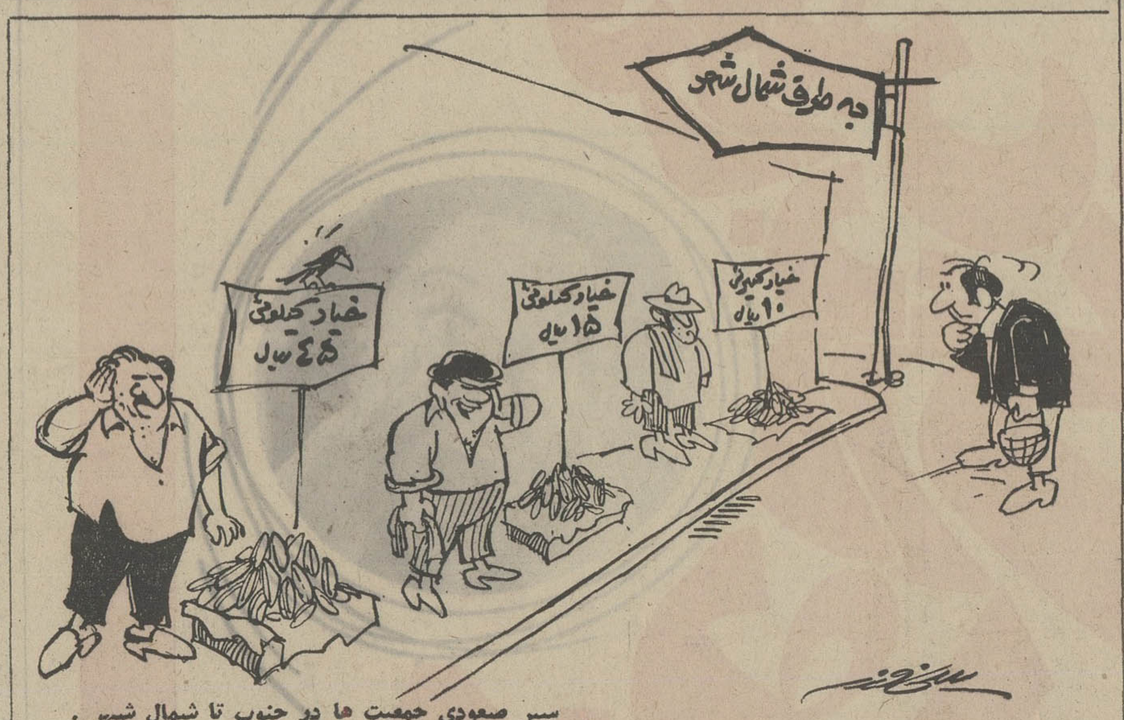

سیر صعودی جمعیت ها در جنوب تا شمال شهر .

حاشیه پرداز

هادی خرسندی

مسافرت من واصغرآقا

چند روزی نبودم .شاید گروهی از خوانندگان‌عزیز تصور کرده باشند که‌بنده راهم‌درجریان ماجرای‌افتضاح آمیز «واترگیت» دستگیر کرده باشند ! اما حقیقت اینست که بنده ،چندروز با اصغرآقا رفته بودم مسافرت.

اصغرآقا کیست و علت چیست که بنده ، در میان تمام شخصیت های مهم‌وقابل احترام مملکتی ، و دربین اینهمه افراد صاحب مقام وبا نفوذ وطنی ، او را بعنوان همسفر خود انتخاب کرده‌ام؟!

علت این کار ، اولادراین است که‌هیچکدام ازشخصیت های فوق‌الذکر حاضرنیستند بجای پرداختن به مسائل واجب‌تر ، با مخلص بار مسافرت ببندند و از مبداتا مقصد وجود شریف مخلص را تحمل بفرمایند . ثانیا حسن مسافرت با اصغرآقادر اینست که وقتی آدم با او مسافرت می رود در دل صحراهای بیکران و جاده های طولانی و «خالی ازاغیار» می تواند با او دردل کندو از بدایام و غم روزگار ودرد نان و رنج آب ، شکوه سر بدهد. اما اگر آدم باشخص مهمی همسفر شود ، مگرمی تواند درطی سفر دراز مدت خود ، حرف شکایت آمیزی ازدهان خارج کند ؟! که‌این کار همان است و شروع‌نطق و خطابهٔ همسفر محترم‌همان که: «ای‌آقا !شما باید صد هزار مرتبه خدا را شکر بکنید ، پنجاه هزار مرتبه پیغمبر را شکر بکنید ! بیست وپنج هزار مرتبه امام را شکر بکنید ! دوازده‌هزار وبالصد مرتبه !امامزاده هارا شکر بکنید که به‌این خوبی دارید نفس می کشید !...»

به این دلایل است که من،هروقت می‌خواهم‌مسافرت کنم، از اصغرآقا خواهش میکنم همسفر من باشد ! اصغرآقا ، آدم خوش‌سفری است . او همه شکایت های آدم را گوش میکند امادفاع نمی کند ، بلکه خودش هم دوتا میگذارد روی آن !

امروز من واصغرآقا باهم از سفر برگشته‌ایم . هردو خسته . هردو دلخور . هردو تشنه . هردو گرسنه.درست مثل همیشه ! ....و قدرت حرف زدن هم نداریم . پس حرفهایمان می ماند برای فرداشب.شاید پس‌فرداشب . شاید هم شب جمعه !!

از میان نامه‌ها

نوشته : تورج امین

مدفن مولوی قونیه‌است یا کنیه؟

تورج امین

باعلاقه‌ای که مولانا به واژه‌های اصیل فارسی داشته ، شایسته است که نویسندگان گرامی از هر فرصتی استفاده و در هرکجا واژه معربی به چشم دیدند کنار گذارده بجایش واژه‌های فارسی را بکار ببرند که یقینا این شیوه ، کمک بزرگی به‌خط‌فرهنگ وفرهنگستان ما خواهد کرد.

من جمله واژه «قونیه» ـ مدفن مولوی ـ که فارسی‌اصیل آن«کنیه» است و اشخاصی که بدان‌سرزمین رفته‌اند البته میدانند که مردم‌آنجا هم «کنیه» تلفظ میکنند.

واین واژه‌های معرب در فارسی ما زیاد است . اول از اسم خودم شروع میکنم : تورج‌که معرب«تور» و ساوج که معرب «ساوه» واوج‌که معرب «اوه» است واز این قبیل واژه‌ها زیاد است.

در نتیجه چهل سال ماموریت ، در نقاط مختلف کشور، که‌قسمت عمده آن با اسب و پیاده بوده به واژه‌های جالبی برخوردم . مثلا در خوزستان درتذکره شوشترخواندم که شوش یعنی خوب و شوشتر یعنی خوبتر . یا «پارود» بمعنی شریعه ، همان کلمه‌ای است که مکرر از دهان اهل منبر شنیده میشود که میگویند «شریعه فرات»، یعنی پای رودخانه فرات ،پارود بمعنی محلی است که در رودخانه شاپور» و نام دانشگاه معروف ساسانیان ، در سی کیلومتری شوشتر است که در حمله‌اعراب افسر ارشد عربی که نامش «ولی» بود و تحت امر «براین مالک‌اشتر نخعی»، مامور حمله به شوشتربود فاتح آن شد.

در کرمانشاهان قریه‌ای بوده به نام ماهی دشت ، که ماهی‌ندارد، نام اصلی آن مادی دشت است که گویا حالا آن را چشمه‌ماهی میخوانند .

بندر کامران که در نتیجه صد سال زیرسلطه پرتغالیها وانگلیسها بودن «کامرون» تلفظ میشد، بعد ها که بدست امامقلی‌خان بیگلربیک فارس فتح‌شد، تغییر نام داد و بندر عباس شد. از این مطالب‌زیاد است ، مثل واژه «کنیه» که‌اکنون فرصتی به دست نویسندگان محترم میدهد تا از آن استفاده کرده، واژه فارسی‌مدفن‌مولوی بکاربرند.

در خبرها بود که مسئولین مربوطه برای پلاژ های بندر پهلوی و غازیان در تابستان آینده،تصمیمات تازه‌ای‌اتخاذ کرده‌اند. فکر میکنید این تصمیمات چیست و منشا چه اثری خواهد بود؟

ـ هیچی . پلاژ داران در تابستان آینده، سر مسافران دریا را بجای ماشین نمره ۳ بانیغ خواهند تراشید!

★ الومن‌آذر شکوهی هستم،سلام عرض میکنم. یکی‌از روزنامه ها نوشته بود، مردی زن برادرش را به چاه انداخته است. اگر این زن گناهی مرتکب شده‌در درجه اول‌این قانون است که باید اورا مجازات و بعد احیانا شوهر او. بنابراین شما عمل برادر شوهراین‌زن را چگونه‌تفسیر میکنید؟

ـ کاسه از آش داغ‌ترشدن.

★ الو من، سعید کیانی هستم. توی‌روزنامه‌تون‌خبری خواندم مبنی براینکه تعداد اتومبیل های تهران تاه سال دیگربه یک میلیون‌میرسد. فکر می کنید آن روزوضع ما تهرانی هابچه‌صورت درخواهدآمد؟ «در آن‌روز یقینا برای‌توقف آدم ها در خیابان ،پارکومتر نصب خواهد شد.

★ الو من، سعید کیانی هستم.

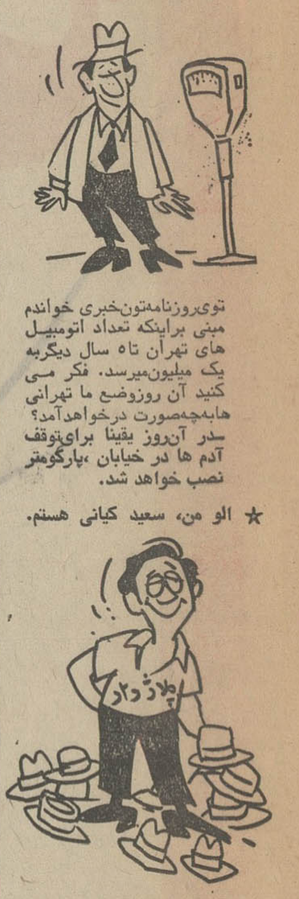

★ الو من ربابه هنجنی ـ درخبر ها بود که موجری بینی مستاجرش را با دندان کنده است این موجرچرا این کار را کرده؟

ـ لابد برای اثبات روابط حسنه مالک و مستاجر.

★ الومن علی فردوس دوست ـ

توی‌روزنامه‌تون‌خبری خواندم مبنی براینکه تعداد اتومبیل های تهران تاه سال دیگربه یک میلیون‌میرسد. فکر می کنید آن روزوضع ما تهرانی هابچه‌صورت درخواهدآمد؟ «در آن‌روز یقینا برای‌توقف آدم ها در خیابان ،پارکومتر نصب خواهد شد.

★ الو من، سعید کیانی هستم.

در خبرها بود که مسئولین مربوطه برای پلاژ های بندر پهلوی و غازیان در تابستان آینده،تصمیمات تازه‌ای‌اتخاذ کرده‌اند. فکر میکنید این تصمیمات چیست و منشا چه اثری خواهد بود؟

ـ هیچی . پلاژ داران در تابستان آینده، سر مسافران دریا را بجای ماشین نمره ۳ بانیغ خواهند تراشید!

★ الومن‌آذر شکوهی هستم،سلام عرض میکنم. یکی‌از روزنامه ها نوشته بود، مردی زن برادرش را به چاه انداخته است. اگر این زن گناهی مرتکب شده‌در درجه اول‌این قانون است که باید اورا مجازات و بعد احیانا شوهر او. بنابراین شما عمل برادر شوهراین‌زن را چگونه‌تفسیر میکنید؟

ـ کاسه از آش داغ‌ترشدن.

تاریخ ۲۳ر۲ر۵۲
شماره ۲۲۶۱ ك آ

آگهی مناقصه

کارخانه ذوب آهن آریامهر ۵۱ قلم لوازم ایمنی را ازطریق مناقصه‌عمومی خریداری‌می‌نماید. شرکت کنندگان در مناقصه میتوانند برای دریافت برگ شرائط و مشخصات بدفتر تدارکات این کارخانه واقع‌در ۴۵ کیلو متری جاده اصفهان‌ـ شهر کرد مراجعه و پیشنهاد خود را همراه برگ شرائط و مشخصات باقید قبولی امضاء نموده تا ساعت ۱۳ر۳۰ روز ۲۴ر۲ر۵۲به دبیرخانه کارخانه تسلیم نمایند . کالای مورد مناقصه باید پس از مبادله قرارداد بتدریج‌طبق برنامه‌زمانی تحویل مندرج‌در برگ‌مشخصات تا پایان سال ۱۳۵۲ بانبارهای کارخانه ذوب آهن آریامهر تحویل گردد .

سرپرست کل عملیات کارخانه آریامهر

آگهی مزایده فروش آلایش‌بزی و گوسفندی داخلی و خارجی

سازمان گوشت کشور واقع در تهران خیابان تخت‌جمشید شماره ۸۰ آلایش بزی و گوسفندی داخلی و خارجی (اعم از خوراکی‌و غیر خوراکی) حاصل از کشتار روزانه در کشتارگاه تهران را از اول مرداد ۱۳۵۲ لغایت شهریور ۱۳۵۲ طبق عرف معمول بطور دمکارد تحویل کشتارگاه تهران بصورت کلی یاجزئی از طریق مزایده به فروش میرساند. در مدت مزبور تعداد دام‌مورد کشتار توسط سازمان گوشت کشور حدود ۲۶۰ هزار راس‌برآورد میشود .

علاقمندان میتوانند برگ شرایط عمومی شرکت در مزایده را از دبیرخانه سازمان دریافت و در صورت تمایل آنرا امضاء و به انضمام پیشنهاد و رسید بانکی مبنی بر واریز مبلغی معادل‌ده درصد کل مبلغ پیشنهادی به حساب ۶۹۹۲ سازمان گوشت کشور نزد بانک مرکزی ایران‌به‌عنوان‌ودیعه یا معادل آن ضمانت‌نامه بانکی بسررسید ۲۶ تیر ماه ۱۳۵۲ صادره از یکی از بانک های معتبر ایران در پاکت لاک و مهر شده حداکثر تا ساعت صبح‌روزیکشنبه ۲۷ خرداد ۱۳۵۲ به دبیرخانه سازمان تحویل و رسید دریافت دارند .

کمیسیون رسیدگی به پیشنهاد ها ساعت ۱۱ همانروز درمحل سازمان تشکیل میگردد . حضور پیشنهاد دهندگان در جلسه آزاد می باشد ، به پیشنهادات مشروط و مبهم وفاقد کلیه مدارک فوق‌ـ الذکر ترتیب اثر داده نخواهد شد سازمان در رد یا قبول هر یک از پیشنهادات مجاز و مختار میباشد در صورتیکه نفر یا نفرات اول برنده در مدتیکه سازمان تعیین می نماید حاضر بامضاء و عقد قرارداد نشود سپره نقدی یا ضمانت‌نامه بانکی مربوط به نفع‌سازمان ضبط خواهد شد و چنانچه نفر یا نفرات دوم برنده هم در مدت‌مقرر حاضر به امضاء و عقد قرارداد نشود سپرده نقدی یا ضمانت‌نامه بانکی مربوط نیز به نفع سازمان ضبط و مزایده تجدید خواهدشد کلیه هزینه هاو عوارض متعلقه به عهده برنده مزایده خواهد بود. و در قبال فروش وجه نقد دریافت خواهد شد .

م الف ۳۳۱۰

سازمان گوشت کشور
آ ـ ۱۲۱۹۰

گروه فرهنگی آذر

برای آخرین سری کلاسهای کنکور فشرده(رشته‌های ریاضی وطبیعی) که ازروز ۲۴ خردادماه شروع به کار مینماید درمحل‌های زیر ثبت نام میکند

۲ـ دبیرستان شماره۲ آذر ـ چهارراه قوام السلطنه ـ خیابان نادری تلفن ۶۶۷۱۷۰

۲ـ دبیرستان شماره۲ آذر میدان بهارستان ـ اول خیابان صفی علیشاه تلفن ۳۱۸۴۸۱

درطول‌ترم‌از داوطلبان امتحانی مشابه امتحانات کنکور سراسری دانشگاهها به عمل خواهد آمد . داوطلبان شهرستانها میتوانند مبلغ یکهزارو پانصد ریال به حساب شماره ۱۷۲۷ بانك صادرات‌ایران (تهران خیابان نادری) واریز نموده فیش آنرا با دو قطعه عکس و برگ درخواست برای تعیین محل تحصیل به دفتر سازمان مرکزی گروه فرهنگی آذر واقع در خیابان نادری چهار راه قوام‌السلطنه ارسال دارند ، بقیه شهریه در موقع شروع کلاسها دریافت خواهد شد

گروه فرهنگی دکتر هشترودی

برای کلاسهای فشرده آمادگی کنکور

رشته‌های (ریاضی.طبیعی.ادبی)

که از ۲۴ خرداد ماه ۵۲ شروع میشود ثبت‌نام مینماید
از داوطلبان طی دوره کلاس حداقل یك نوبت

امتحان تست مشابه کنکور سراسری دانشگاههای کشور بعمل خواهد آمد

داوطلبان شهرستانها برای رزروجاباید مبلغ ۱۵۰۰ ریال بحساب شماره ۶۶ بانك صادرات شعبه ۲۱۱۰ گورش‌بزرك‌تهران واریز و فیش آنرا بانضمام دو قطعه عکس و تعیین رشته با پست سفارشی تا روز اول خرداد ماه ۵۲ به آدرس دبیرستان ارسال دارند.بقیه‌شهریه‌هنگام‌تحویل کارت دریافت خواهد شد .

آدرس : تهران خیابان تخت جمشیدمیدان کاخ‌دبیرستان دکتر هشترودی تلفن های ۴۳۵۷۹ ـ ۴۳۵۹۵

ثبت نام همه روزه از ساعت ۵ بعدازظهر

آلمان سوپرمارکت بازار مشترك

بهتر از آلمان جائی برای شروع خرید خود پیدا نخواهید کرد.
آلمان که در قلب اروپا قرار دارد یکی از مراکز مهم بازار مشترك بشمار میرود.
همه چیز در اینجا جمع است و البته مهمتر از هرچیز دیگر دقت فنی محصولات آلمانی با قیمتهائی است که قسمت اعظم هزینه سفر هوائی شما را جبران میکند.
و اگر طالب چیزهائی باشید که در گذشته فقط در رم و پاریس یافت میشد اکنون همه در آلمان در اختیارشماست.
همین تازگی‌ها، بخش کالاهای انگلیسی را افتتاح کرده‌ایم.
بنابراین بیائید و آنها را در فرانکفورت تهیه کنید.
لوفت‌هانزا در حمل همه نوع بار و کالا بکشورتان بشما کمك خواهد کرد.

تهران: خیابان تخت جمشید شماره ۳۱۱
بلیط و رزرو: تلفن ۷۸ ـ ۸۲۲۰۷۱
آبادان ـ هانزالاین ـ تلفن: ۲۴۸۵

لوفت‌هانزا
هر روز ساعت۷ صبح با بوئینك ۷۰۷ باروپا

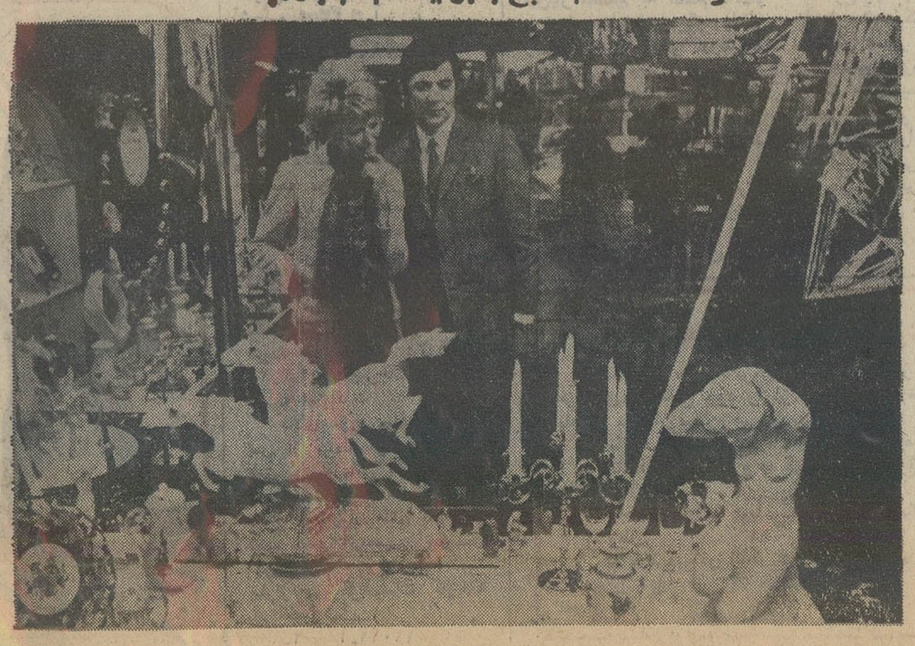

اطلاعات به سئوالات شرکت کنندگان کنکور جواب میدهد

آیا کنکور، حذف میشود؟

بیشتر از شصت هزار تقاضا نامه از طرف داوطلبان کنکور سراسری دانشگاه ها ومدارس عالی دولتی تا صبح امروز به مرکز آزمونش شناسی رسیده است تعداد زیادی نیز تقاضا نامه در راه میباشد و تا روز دوشنبه نیز داوطلبان فرصت پست کردن مدارک خود را دارند .

پیش بینی می شود که‌امسال تعدادکسانیکه درکنکورسراسری دانشگاه ها و مدارس عالی ثبت نام می کنند از سال‌گذشته بیشتر باشد و تعداد داوطلبان امسال به حدود یکصد هزار نفر برسد .

مسلما برای یکصد هزارداوطلب که در کنکور سراسری ثبت نام کرده‌اند پرسش هائی وجود دارد که مقداری از این بدفتر روزنامه رسیده‌است. که امروز به قسمتی از آنها پاسخ می ـ دهیم .

سئوال ـ آیا تمام این عده که اسم نوشته‌اند در امتحان شرکت می کنند ؟

بطور قطع تعداد زیادی از کسانیکه ثبت‌نام نموده نخواهند توانست دیپلم بگیرند و شرط گرفتن کارت ورود به جلسه کنکور سراسری داشتن دیپلم ششم متوسطه می باشد .

سئوال ـ در بین این عده‌چند نفر وارد دانشگاه ها و مدارس عالی می شوند ؟

نزدیک به یازده هزار نفر از این جمع صدهزار نفری وارد چهارده دانشگاه و مدرسه‌عالی دولتی می شوند و بقیه بایدخود را برای کنکور های دیگری‌که حدود بیست هزار نفر شرکت کننده دارد و مربوط به هفتاد موسسه آموزشی عالی غیر دولتی و وابسته بسازمان های دولتی است آماده سازند .

سئوال ـ سال گذشته چه تعدادی در کنکور سراسری شرکت کردند و چه تعدادوارد این چهارده موسسه آموزشی عالی شدند ؟

ـ سال گذشته متجاوز از۸۰ هزار نفر در کنکور سراسری ثبت نام کردند و حدود شصت هزار نفر در سه گروه ریاضی، طبیعی و ادبی شرکت نمودند و حدود بیست هـزار نفـر غایب بودنـد و از بیـن شصت هزار نفر ۱۰۱۵۴ نفر وارد چهارده دانشگاه و مدرسه عالی شدند و بقیه برای کنکورهای دیگر خودشان را آماده نمودند و حدود ۱۵ تا ۲۰ هزار از آنان وارد موسسات غیر دولتی (ملی) و موسسات وابسته بسازمانهای‌دولتی شدند که امسال‌هم پیش‌بینی می شود از این تعداد شرکت کننده حدود ۲۰ تا ۲۵ درصد نتوانند در امتحانات ششم متوسطه موفقیت بدست آورند و بیست درصدشانس بسایر شرکت کنندگان‌داده‌میشود.

سئوال : آیا برای مدارس عالی ملی (غیردولتی)کنکورواحد اجرا میشود ؟

ـ در صورتیکه مقدمات امرفراهم شود و با طرح آن که مراحل‌نهائی را طی میکند موافقت شود ممکن است کنکور سراسری‌دوم‌هم‌برگزار شود وچنانچه طرح بهتری که از هرجهت بنفع داوطلبان باشد و روش بهتری از وضع موجودباشد جانشین سیستمهای سابق میگردد.

سئوال : آیا ممکن است کنکور بطور کلی ازبین برود و با سیستم دیگری دانشگاه‌ها ومدارس عالی دانشجویان خودشان را انتخاب کنند ؟

ـ بهر ترتیب وقتی داوطلب ورود به آموزش عالی در حدودصدهزار نفر باشد واین موسسات بیشتر از ۲۵ هزار دانشجو نتوانند بپذیرند باید به طریقی ومسابقه‌ای یک چهارم ازبین تمام داوطلبان را انتخاب نماید .

سئوال :چه تعدادی برای راه یافتن بدانشگاه پهلوی ثبت‌نام کرده‌اند ؟

ـ متجاوز از هفتهزارنفر مدارک خود راجهت شرکت در انتخاب دانشگا ءپهلوی فرستاده‌اند که‌حدود سه هزار تقاضا مورد بررسی‌قرار گرفته واز این سه هزارنفر در حدود دویست‌نفر شرائط حذف کننده داشته‌اند که مدارک آنها پس فرستاده شده است وهیئتی دردانشگاءپهلوی مشغول بررسی بقیه مدارک هستند نتیجه امتحان ورودی دبیرستان دانشگاه پهلوی که در فروردین‌ماه‌برگزار چه‌روزی اعلام میشود ؟

اسامی پذیرفته‌شدگان‌برای‌دوره‌دوم دبیرستان دانشگاه پهلوی امروز درشیراز ودفتر دانشگاه پهلوی در تهران اعلام گردید.

آگهی پذیرش دانشجوی دختر و پسر برای سال یکم دانشکده افسری شهربانی

الف ـ شرایط ورود .

۱ـ تابعیت کشور شاهنشاهی ایران

۲ـ متدین بیکی از ادیان رسمی کشور .

۳ـ دارابودن گواهینامه دوره کامل‌متوسطه در یکی از رشته های طبیعی . ریاضی . ادبی .

آگاهی ۱ـ دانش‌آموزان سال ششم رشته های یادشده بالا میتوانند در آزمایش ورودی دانشکده افسری شهربانی شرکت نمایند و درصورت احراز موفقیت در آزمایش ورودی بایستی اصل‌گواهینامه یا جواز قبولی امتحانات خرداد ماه ششم متوسطه را برای ورود بدانشکده ارائه و تسلیم نمایند .

٤ـ حداقل سن داوطلبان ۱۷ سال تمام و حداکثر ۲۲ سال تمام .

آگاهی ۲ـ داوطلبانی که خدمت زیر پرچم خود را انجام داده‌اند تاسن ۲٤ سال تمام میتوانند در آزمایش ورودی شرکت نمایند .

آگاهی ۳ـ بستگان درجه ۱ و۲ افسران و درجه‌داران که ازنظر جسمی ومعدل تست روانی درحد مناسب بوده و معدل دیپلم آنها از ۱٤ به بالا باشد (۱٤داخل) باتوجه به شرایط سنی قادو سال بالاتر (۲٤سال‌تمام) میتوانند در امتحان ورودی شرکت نمایند .

۵ـ برخورداری کامل از تناسب اندام . استعداد جسمانی و تندرستی مزاج .

٦ـ داشتن حداقل ۱٦٦ سانتیمتر طول قد. برای پسران و ۱٦۰ سانتیمتر برای دوشیزگان.

۷ـ نداشتن سوءپیشینه .

۸ـ داشتن حسن شهرت فردی و خانوادگی.

۹ـ سپردن تعهد خدمت در شهربانی برابر مقررات مربوطه .

۱۰ـ موفقیت در آزمایش ورزش و آزمایش علمی و آزمایش روان‌سنجی .

ب ـ مدارک لازم برای ثبت‌نام .

۱ـ تقاضای کتبی بخط و امضای داوطلب طبق نمونه زیر .

۲ـ شش قطعه‌عکس ٤ × ٦ برقی وغیرفوری.

۳ـ رسید بانکی پرداخت ۵۰۰ ریال بابت شرکت در آزمایش ورودی پرداخت شده به‌حساب جاری شماره ۹۸۳ خزانه‌داریکل در بانک‌مرکزی.

آگاهی ۱ـ هرگونه وجه یاچك بانکی‌بابت حق ورود و شرکت در آزمایش مستقیما پذیرفته نمیشود وجه مربوطه باید منحصرا از طریق بانك های مجاز به‌حساب ۹۸۳ خزانه‌داریکل در بانك مرکزی واریز شده رسید آن وسیله پست بـه دانشگاه پلیس فرستاده شود .

آگاهی ۲ـ مدارك و وجه پرداختی بهیچوجه مسترد نخواهد شد .

٤ـ یکبرك تصویر شناسنامه .

۵ـیکبرك تصویر کارت پایان خدمت‌زیرپرچم داوطلبانی‌که خدمت زیرپرچم‌خودرا انجام‌داده‌اند.

پ ـ روش نامنویسی

۱ـ داوطلبان باید از تاریخ نشر این آگهی مدارك یادشده بالارا یکجا باپست سفارشی‌بنشانی تهران دانشگاه پلیس هیئت انتخاب دانشجویان ارسال دارند .

۲ـ به‌تقاضاهائی که بعداز روز پنجشنبه سی‌ویکم خردادماه خواهد رسید ترتیب‌اثر داده نمیشود .

۳ـ کارت ورودی و اندازه‌گیری قد وآزمایش ورزش داوطلبان براساس نام خانوادگی آنها به ترتیب حروف الفبا از ساعت ۷ تا ۱۲ و از ساعت ۱۵ تا ۱۸ روزهای زیر توزیع و در همان روز اندازه‌گیری قد و آزمایش ورزش از شرکت کنندگان بعمل خواهد آمد .

شنبه ۲ر٤ر۵۲	صبح حرف الف	بعدازظهر حروف ب تا ث
یکشنبه ۳ر٤ر۵۲	صبح حروف ج تا خ	بعدازظهر حروف د تا ژ
دوشنبه ٤ر٤ر۵۲	صبح حروف س ـ ش	بعدازظهر حروف ص تا غ
سه‌شنبه ۵ر٤ر۵۲	صبح حروف ف ـ ق	بعدازظهر حروف ك تا ل
چهارشنبه ٦ر٤ر۵۲	صبح حرف م	بعدازظهر حروف ن تای
پنجشنبه ۷ر٤ر۵۲	صبح کلیه دوشیزگان	

٤ـ ساعت ۱۷ روزیکشنبه ۱۰ر٤ر۵۲ آزمایش ورودی علمی و روان‌سنجی از داوطلبان حاضر در جلسه در محوطه دانشگاه پلیس بعمل خواهدآمد.

۵ـ روز ۲۵ر٤ر۵۲ علاوه بر نصب صورت اسامی قبول شدگان در مدخل درهای ورودی دانشگاه پلیس برای مراجعه و انجام ثبت‌نام و معاینه پزشکی آنها دعوتنامه به آدرسی که در تقاضانامه خود تعیین کرده‌اند فرستاد خواهدشد.

ت ـ مزایا .

۱ـ دوره دانشکده افسری شهربانی سه‌سال تمام و کلیه دانشجویان شبانه روزی خواهندبود علاوه برهزینه غذا و لباس که بعهده شهربانی‌کل کشور میباشد به دانشجویان در سال یکم‌ماهیانه ۲۵۰۰ ریال سال دوم ۳۱۲۵ ریال و سال سوم ۳۷۵۰ ریال کمك هزینه تحصیلی پرداخت می ـ گردد.

۲ـ دانشجویان پس از پایان دوره سه ساله دانشکده افسری واحراز موفقیت در آزمایش‌نهائی بدرجه ستواندومی نایل شده طبق نیاز شهربانی کل کشور در مرکز یا شهرستانها بخدمت‌گمارده خواهند شد .

آگاهی ۱ـ فارغ‌التحصیلان دانشکده افسری شهربانی باخذ دانشنامه لیسانس نایل و ازمزایای قانونی آن برخوردار خواهند شد .

۳ـدوره‌تحصیلی دانشجویان دانشکده‌افسری شهربانی در صورت توفیق در آزمایش نهائی‌جزء خدمت زیر پرچم آنها محسوب میگردد .

ث ـ مواد مسابقه ورودی .

۱ـ زبان فارسی (هرگاه نمره زبان‌فارسی داوطلب در مسابقه ورودی از ۱۰ کمتر باشدمردود شناخته شده از تصحیح بقیه اوراق او خودداری میشود).

۲ـ اطلاعات عمومی از مواد تدریس شده‌در دوره ٦ ساله دبیرستان رشته های ریاضی.طبیعی. ادبی‌و رویدادهای مهم ایران و جهان .

۳ـ زبان خارجه (انگلیسی ـ فرانسه)

٤ـ تست روان سنجی .

تقاضای شرکت در آزمایش ورودی‌دانشکده افسری شهربانی

من ... شهرت ... فرزند ...

دارنده شناسنامه شماره ... صادره از ...

متولد روز ... ماه ... سال ... ساکن ...

متدین بدین ... که ... فارغ‌التحصیل / دانش‌آموز ... دبیرستان ...

شهر ... در رشته ... هستم و خدمت زیر پرچم خودرا انجام داده‌ام / نداده‌ام

وزبان خارجه ... را امتحان میدهم

با ارسال مدارك مندرج دربند ب آگهی تقاضای نام نویسی برای شرکت درآزمایش ورودی دانشکده افسری شهربانی را دارم .

نشانی شهر ... خیابان ... کوچه ...

کاشی ... شماره ... تلفن شماره ...

محل امضاء داوطلب

آیا امپراتوری تازه‌ای در دنیا بوجود خواهد آمد؟

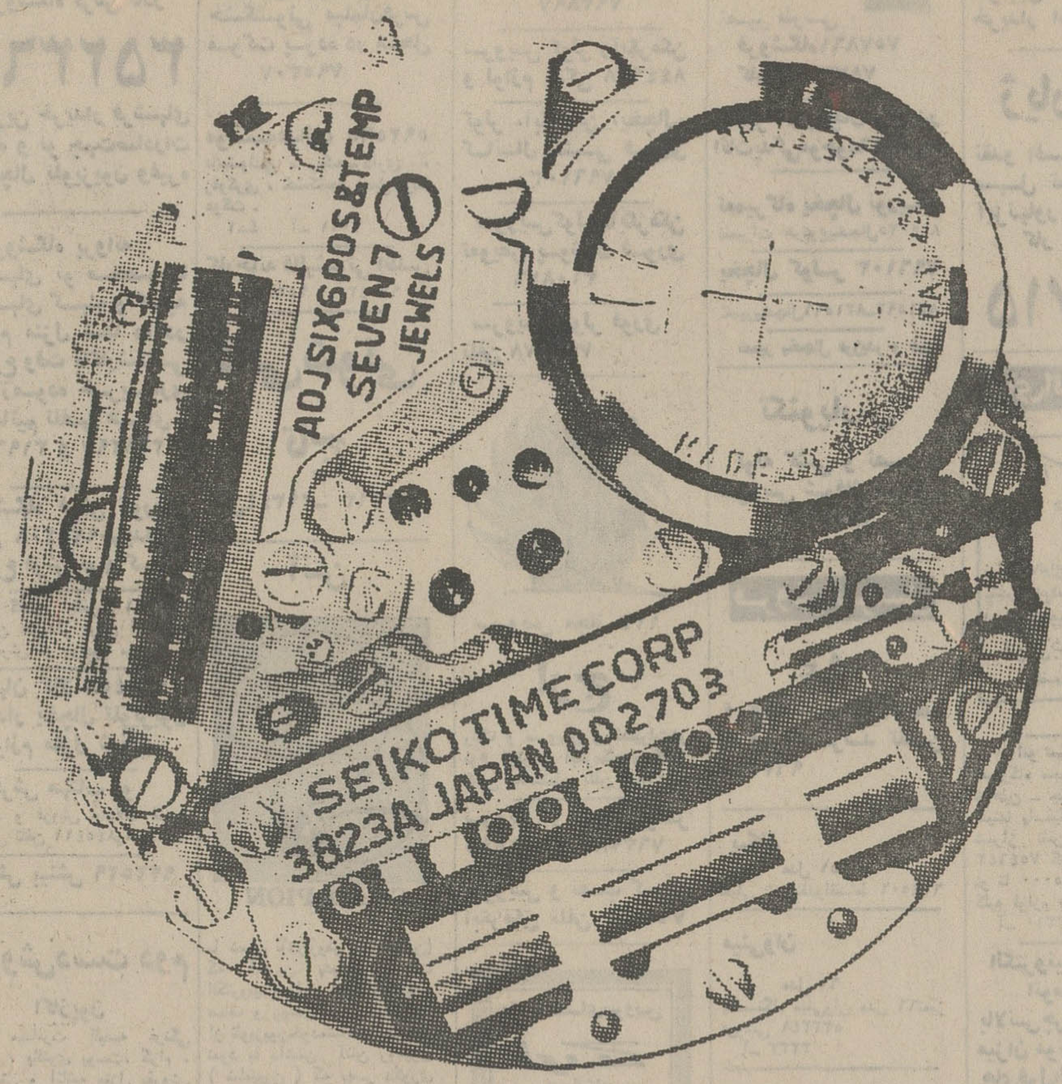

درکنفرانس بین‌المللی ۱۹٦۹ در نیویورك نماینده سیکو با لبخند آرامی‌اعلام کرد «سال‌گذشته سیکودرحدود ۱۰۰ عدد ساعت کوارتز فروخته است که بیشترش را سازندگان ساعت خریده‌اند و حالا مدتها است سیکو با قدرت شگفت انگیزی که در ارائه ساعتهای دقیق دارد امپراطوری‌سابق ساعت را سرنگون کرده است .

از هنگام عرضه سیکو کوارتز تقاضا ها در سراسر دنیا بقدری زیاد بودکه سیکو ك هاتوری فقط امسال توانست تعدادکمی سیکو کوارتـــــــــــز برای ایران در نظر بگیرد، وحالا درایران فقط چندنفرمی‌توانند سیکوکوارتزداشته‌باشند، آنهاکه بیش ازدیگران بزمان اهمیت می‌دهند و میتوانندبرای خرید یك ساعت با دقت « گرینویچ » ولی به کوچکی ساعت مچی فعلیشان سریع تصمیم بگیرند .

سیکو کوارتز با دقت ± ۵ ثانیه در ماه

یك گرینویچ کوچك است روی مچ دست شما بدون آنکه سنگینی گرینویچ را داشته باشد .

وقتی یك سیکو روی مچ کسی دیدید با احتیاط بیشتری درباره شخصیت او قضاوت کنید، شاید او مهمترین شخصی باشد که تا بحال دیده‌اید

سیکو SEIKO
Quartz

234 آرا گارد

نیازمندیهای اطلاعات

تلفنی آگهی قبول میکند

تلفنهای ۳۱۱۲۲۴-۳۱۱۲۲۵ ۳۱۱۲۲۹-۳۱۱۲۳۰

اثاثیه

خرید

بازرگانی فرش کیهان ۸۳۰۹۰۴ و ۸۲۳۷۷۶
خریدار نقدی همه رقم فرش کهنه و نو جهت صادرات روزولت میدان ۲۵ شهریور .

نمایشگاه فرش توکلی
بهترین خریدار فرش کهنه ونو خصوصا فرش‌های کهنه شرکت فرش جهت صادرات نمایشگاه وزراء ۶۲۱۴۰۵ شعبه بازار تلفن ۲۰۸۲۹

بازرگانی طوسی
فرش های کهنه و نو سنگین قیمت شما را برای صادرات ازسایرین بهتر میخرد ۷۵۹۰۲۹

فروشگاه فرش شایان
۹۲۳۳۸۱ و ۹۲۸۲۷۳ ـ بهترین خریدار قالی و قالیچه های کهنه و نو جهت صادرات یخچال و وسایل لوکس منزل

فروشگاه فرش آسیا
۹۲۵۱۰۲ و ۹۲۲۸۳۲ با سابقه ترین خریدار قالی وقالیچه های کهنه ونو یخچال برقی و نفتی تلویزیون بقیمت عادلانه

فروشگاه‌آستارا۹۲۶۴۰۲ خریدار یخچال تلویزیون فرش و کلیه لوازم منزل

فرش طباطبائی۹۲۰۴۱۰ بهترین خریدار فرشهای کهنه شما امیرآبادجنوبی

نمایشگاه پروین
۹۲۵۳۹۴ با سابقه ترین خریدار فرش کهنه و نو و تمام لوازم منزل نقدا

ایران فرش ۷۷۴۹۷۲
فرشهای کهنه و نو وسایرلوازم منزل بهر مبلغ نقدا بیشتر از سایرین خریداریم تلفن۷۷۷۰۲۵

فروشگاه آریا ۹۲۹۳۹۳
خریدار فرشو سایر لوازم‌منزل

فرش اردیبهشت شاه تلفن ۶۶۸۱۶۴

فرش امید
بهترین خریدار فرش کهنه و نو تلفن۷۶۵۶۵۵

فرشهای کهنه
از متری ۳۰۰ تومان به بالا خریداریم . فرش اشراف جنب سینما پاسیفیک ۷۵۸۶۵۵

فرش طباطبائی ۹۲۰۴۱۰
بهترین خریدار فرشهای کهنه شما امیرآبادجنوبی

فرش نمونه ایران
خرید ، فروش ، معاوضه انواع فرش کهنه و نو ۹۲۲۳۷۸ ـ ۹۳۲۱۰۲

فرش دهقان ۳۵۴۱۹۸
بهترین خریدار فرش کهنه‌ونو

فروشگاه فرش نادر
۳۵۲۳۶۶
بهترین خریدار فرشهای کهنه و نو جهت‌صادرات ویخچال تلویزیون وغیره

فروشگاه پروانه
فرشهای نو مخصوصا فرشهای کهنه و کلیه لوازم منزل شما را در اسرع وقت باکارشناسی کارآزموده خریداری مینمائیم تلفن های : ۳۱۹۶۳۲ و ۳۱۸۲۹۷

فروشگاه فرش کوروش
تلفن ۹۲۰۴۰۸خریدارهر نوع فرش نو و کهنه

فرش گلشن تلفن ۶۲۱۴۲۱ بهترین خریدار فرش کهنه‌همه رقم فرش نو موجود میباشد

جهان کالا ۹۲۵۴۵۸
خریدار یخچال تلویزیون و لوازم منزل شما .

فرش مهتاب نو
خرید و فروش عادلانه فرح شمالی تلفن ۸۴۵۴۱۱و۸۴۹۳۶۸

فرش بینش ۹۳۲۵۲۹

فروش‌دست دوم

اکازیون
بعلت مسافرت البسه فرنگی زنانه ، پالتوی پوست، گرام ، روتختی و اثاثیه منزل بفروش میرسد تلفن ۶۲۸۰۲۶
آ ـ ۱۱۹۳۲

کرایه

کرایه هر نوع ماشین تحریر بنگاه فنی ناصر تلفن ۸۲۶۲۰۵ دروازه‌دولت مقابل سعدی .

مبل‌ودکوراسیون

پیراهن مبل ۳۱۹۵۰۵
تعویض پارچه مبل ۳۱۹۵۰۵
پرده‌دوزی شهرزاد ۳۱۹۵۰۵

مبل ابتکار سلسبیل مقابل‌سینما خرم همه نوع مبلمان‌نقد اقساط ۹۰۳۷۳۶

شستشوی‌مبل‌وفرش

کلین‌سرویس‌خشکشوئی
مبل فرش و موکت با دستگاه منحصربفرد و خشکشوئی پرده با نصب مجانی ۹۵۲۵۴۶

خشکشویی مبلمان ادیب یکدست ۵۰ تومان درجای‌خودتلفن۹۵۶۵۶۵

کارخانه قالیشوئی ادیب
تلفن شعبه مرکزی ۹۵۶۵۶۰
تلفن شعبه نواب ۹۵۲۴۵۴
تلفن شعبه کارخانه۹۵۸۹۵۰
آ ـ ۲۴۱۳

دوراکلین سرویس‌آمریکا با تکنیک برتر گرانتر مطمئن تر تلفن های ۸۴۸۳۹۵ و ۸۴۸۳۹۶ و ۸۴۵۶۸۳

شستشوی‌فرش با ابچشمه‌علی متری ۳۰ ریال در اسرع وقت ۳۰۵۰۹۲ فرش بهارستان

درایکلین سرویس آلمان
خشکشوئی مبلمان‌فرش موکت پرده در محل ۷۹۵۳۰۷

موسسه‌عدالت ۵۹۲۵۶۵
قالیشوئی ، رنگبرداری ، رفوگری ، خشکشوئی مبل پرده موکت .
۴ـ۱ آ ـ ۳۰۹۱

کارخانه قالیشوئی اطلس
تلفن ۹۵۲۵۴۶ و ۹۷۵۴۳۰

قالی‌شوئی تاج
تلفن۲۱۳۴۴ـ ۵۳۳۳۶۲

آنتن

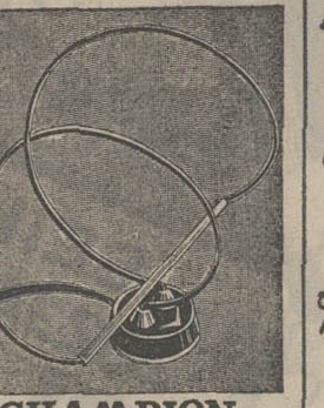

CHAMPION

با نصب آنتن‌رومیزی(شامپیون) که آخرین پدیده صنعت الکترونیک ژاپن میباشد تصویر صاف و روشن بدون برفک را از تلویزیون‌خودمشاهده خواهید نمود با داشتن آنتن رومیزی (شامپیون) که بهر دکوری زیبائی میدهد هیچگونه‌احتیاجی به آنتن هوائی ندارید .
مرکز پخش . میدان سپه‌رادیو جاوید تلفن ۳۱۴۸۶۰

تعمیرات

تلویزیون

تعمیرگاه تلویزیون الکترون با **تائیدوزارت‌کار ۷۶۳۶۸۲**
تعمیرتلویزیونها R.T.I-R.C.A شاوب‌لورنس ، فیلیپس ، سیرا تلفونکن و سایر مارکها سرویس مجهز سیاردرشهر و شمیرانات

سرویس تلویزیون گارانتی تلفن ۶۲۸۲۷۱
سرویس سیار R.T.I-R.C.A سیرا مدیاتور جنرال الکتریک و گراندیک بویژه شمیرانات

سرویس‌تلویزیون تهران کروپ تجریش ۸۷۰۰۸۵

شاوب لورنس
SCHAUB-LORENZ
۳۹۲۴۶۳

تلویزیون فوری در منزل تعمیر میشود ۹۶۰۵۴۶

تعمیر تلویزیون فوری‌در محل تلفن ۸۸۳۸۲۸

سرویس فوری شاوب لورنس تلفن ۹۷۸۳۳۵

تعمیرگاه مجاز شماره ۱۱
سرویس‌فوری‌سیارپهلوی تلفن های ۴۲۷۳۳ و ۶۶۹۵۱۴ و ۶۶۷۱۷۱

تعمیرگاه مجاز شماره ۱۵
شاوب لورنس
باسرویس سیارفوری عباس آباد دستری نظامی
تلفن ۸۴۴۲۵۱
SCHAUB-LORENZ

کولر

نصب و سرویس و رنگ کولرو کانال کشی فوری ۷۹۳۸۹۷

سرویس کولر وآبگرمکن و لوازم یدکی ۸۴۴۶۰۸

کولر ، آبگرمکن ، یخچال، کانال کشی فوری ۷۹۶۱۰۳

سرویس کولرـآبگرمکن تعویض پوشال فوری ۳۱۰۸۱۶

سرویس کولر فوری تلفن ۷۹۵۳۷۸

سرویس مجاز ۱۲۴
ارج
رنگ و سرویس و تعمیرات‌هر نوع کولر و آبگرمکن و کانال کشی ساختمان تلفن ۳۵۰۱۸۴

سرویس و نصب کولر ۷۶۱۹۹۵ و ۷۶۳۷۸۵

سرویس و نصب کولر آبگرمکن تلفن ۷۶۵۲۶۴

راهنمای سرویس
ارج
درسراسرکشور
۹۶۲۰۴۵
ازساعت ۷½صبح تا ۷½بعدازظهر

سرویس کولر فوری تلفن ۹۵۲۶۳۸

تعمیرگاه محمدی
سرویس و نصب کولر ابگرمکن ۸۸۵۶۱۹

موسسه فنی حسینی
نصب و سرویس کولر آبگرمکن با نازلترین قیمت تلفن ۳۵۰۰۵۲

موسسه فنی رویال تکنیک نصب کولر،کانال‌کشی ساختمان سرویس شوفاژ ، تعمیر ورنگ کولر ۶۳۳۰۵۱

نصب وسرویس کولر ، کانال کشی ، پوشال تلفن: ۶۳۷۶۷۱

سازمان فنی ۱۱۰
سرویس کولر ۲۰۰ ریال پوشال ۴۰۰ ریال ۷۶۱۹۹۵ و ۷۶۳۷۸۵

سرویس مجاز ۱۳۱
ارج
تعمیرات و نصب کولر کانال کشی رنگ آمیزی با قطعات یدکی عباس ـ آباد نظامی تلفن۸۴۱۱۲۵

رنگ وسرویس کولر و آبگرمکن تلفن ۹۷۸۸۶۰

یخچال

تعمیرگاه سید حسین
تعمیر هرنوع لباسشوئی یخچال‌آبگرمکن۸۸۲۴۳۸

سرویس‌یخچال‌سردخانه کولرگازی‌فوری۷۹۳۸۹۷

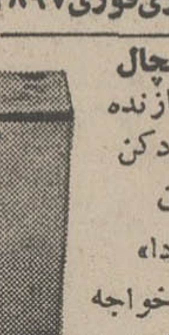

جهان‌یخچال
اولین‌سازنده آب سردکن در ایران «مارك‌زادا» خیابان خواجه نصیر طوسی
فروشگاه۷۵۷۸۶۱ کارخانه۷۸۷۳۲

تعمیرگاه یخچال‌فریجیدر اثاث‌یدکی‌موجود۸۴۸۷۵۶

تعمیرگاه یخچال نوریک
تعمیرات هرنوع‌یخچال۸۴۴۰۲۵

یخچال کولر ۷۹۶۱۰۳

تعمیریخچال۸۳۱۵۹۱ـ۸۳۱۵۹۲
تعمیر یخچال فرژیدر و غیره

تکنوپارس
لوله کشی و نصب و سرویس شوفاژ تلفن ۷۸۱۳۷۳

فروش اتومبیل

پژو
۵۰۴ دانشجوئی ۷۳نقدا بفروش میرسد تلفن ۹۶۲۲۹۶

پیکان
مدل ۵۱
خیلی تمیزنقدواقساط ۶۲۶۵۰۶

مینی‌وان
مدل ۶۶
یکدستگاه مینی‌وان مدل ۶۶تمیز فروشی ۵۳۳۳۴۱
آ ـ ۳۳۳۲

پژو
مدل ۶۷
پژو ۴۰۴ مدد ۶۷ شیری‌مقطوع ۲۷ هزار تومان تلفن۶۳۴۰۵۴ جمعه صبح ازساعت ۹ تا ۱۲
آ ـ ۳۳۳۳

اتومبیل قایقی مخصوص دریا و خشکی به قیمت مناسب‌فروشی ۹۲۹۴۶۱
آ ـ ۳۲۹۰

اپل
مدل ۶۴
اتومبیل اوپل کادت مدل ۶۴ به فروش‌میرسد . سفید رنگ‌تلفن ۸۲۰۱۴۰
آ ـ ۳۲۹۱

شاهین
مدل ۴۹
یکدستگاه شاهین مدل ۴۹ با رادیوگرام بعلت مسافرت به فروش میرسد تلفن ۳۱۸۷۵۹
آ ـ ۳۲۹۲

جاگوار مدل ۶۵ رنگ طلائی‌ـ کورسی بفروش‌میرسد نمایشگاه اتومبیل‌طباطبائی تلفن:۷۹۰۰۶۳
آ ـ ۳۲۳۳

فروشگاههای اتومبیل

پارس ژیان
مرکز فروش وپخش ژیان درتهران
میدان توزیع اول شهناز وروردی پپ بنزین
۷۵۷۳۲۳ و ۷۶۰۹۹۳

نمایشگاه اتومبیل ۱۱۰
اتومبیل شما را درمنزل خریدار است ۷۹۴۹۳۸

ژیان ۵۲
نقدو اقساط با شرایط سهل تحویل فوری آیزنهاور مقابل وزارت کار تلفن ۹۵۹۷۱۵

برای‌اتومبیل‌شما

اتواسپرت
نمایندگی
BMW 2002 TII
نمایندگی انواع پروژکتورهای برش وهلا پخش انواع لاستیکهای رادیال رینگهای اسپرت اتومبیل پخش لوازم ایمنی اتومبیل
کاخ شمالی نبش خیابان زرتشت
تلفن: ۶۲۴۵۹۱

اتو سرویس کرملو
تعمیرگاه مجاز شماره ۱ آریا ـ شاهین ـ جیپ شمیران مقابل سینما پاسفیک اول خیابان شیراز تلفن‌های ۷۵۹۰۰۰ ـ ۷۵۴۶۴۲ گرانتی اتومبیل های نو تا ۵۰۰۰ کیلومتر وفروشنده کلیه لوازم یدکی اصلی
آ ـ ۳۳۱۰

الکترونیک در خدمت اتومبیل شما
بالانس‌چرخ میزان فرمان میزان موتور با دستگاه های‌فول‌الکترونیک‌امیریه چهار راه گمرک جنب‌پمپ بنزین تلفن ۵۳۶۱۶۳

اپل اپل اپل
مرکز فروش لوازم یدکی اپل خیابان دانشگاه پلیس تعمیرگاه خوبیان تلفن ۸۴۲۰۲۷ الی ۲۹

کرایه

اتولوکس
اتومبیلهای تشریفاتی با راننده برای داخل و خارج از تهران میدان فردوسی تلفن ۸۲۱۲۷۰ و ۸۲۶۶۰۵

کالج بار
بارکش شهر وحومه
۶۶۱۱۱۱ ۴۱۱۱۱

گیتی بار
بارکش شهر وشهرستان
تلفن ۹۵۶۴۰۵

جرثقیل وتریلی توانا
۹۵۴۰۹۱-۹۵۲۱۸۰

جرثقیل بابك آیزنهاور
تلفن ۹۷۸۰۸۰ و ۹۵۹۵۸۸

تهران توریست تاکسی
اتومبیلهای مدرن باراننده‌وبدون راننده در ۲۴ ساعت
یوسف‌آباد ۶۳۳۹۹۵
آ ـ ۲۹۵۶

آژانس توریستی اتودلیجان
مرکز اتومبیلهای کرایه شبانه‌ـ روزی آریا و جوانان ساعتی ۱۵۰ ریال پیکان ۱۲۰ ریال با راننده و بدون راننده اول امیرآباد تلفن ۹۲۲۵۹۲ و ۹۳۲۵۹۵
آ ـ ۳۲۷۸

ماشین آلات

ماشین آلات دست دوم راه سازی
کوماتسو
KOMATSU
را خریداریم به تلفن: ۹۵۹۸۲۷ مراجعه نمائید

استخدام

بچند نفر خانم و آقای خوش تیپ و خوش بیان جهت‌ویزیتوری نیازمندیم متقاضیان با یك قطعه عکس به خیابان لاله‌زار پائین‌ترازمهران‌ساختمان مناسبیان به شعبه‌لاله‌زار روزنامه اطلاعات مراجعه فرمایند .

بیمارستان مسعودی
واقع در چهارراه‌عباسی‌احتیاج به پزشك عمومی بطور تمام‌وقت دارد خواهشمند است باتلفن ۹۵۸۲۱۷ تماس بگیرید

کارخانه تولیدی‌استخدام میکند
دو نفر کمك حسابدار خوش خط با سابقه فاکتورنویسی و دفتر معین . با ضامن معتبرتمام وقت استخدام میشود .
واجدین شرایط با ارسال‌یک قطعه عکس و مشخصات کامل با صندوق پستی ۷۰۹۹ر۷تماس بگیرند.

یکنفر کارگر قالبسازو دونفر پرسکار نیازمندیم ۷۵۳۴۸۹
۳ـ۱ آ ـ ۳۱۸۹

بچندکارگر کرست‌دوز ومایو روزنیازمندیم تلفن ۶۲۵۱۴۶
۳ـ۱ آ ـ ۳۲۰۱

۱۶ نفر دیپلمه
پس از دیدن یکدوره یکماهه کارآموزی حسابداری‌دفترداری دوبل مشغول بکار خواهند شد تلفن ۳۱۴۰۴۰
۴ـ۱ آ ـ ۳۲۴۹

پزشك عمومی برای صبحها
بانوی مسلط به امور تزریقات بانوی با سواد برای مستخدمی مورد نیاز است . جوادیه‌بیست متری‌ساختمان داروخانه‌جهان‌نما دکتر اسدی۲تا ۴مراجعه‌نمائید.
آ ـ ۳۱۴۵

رویه‌کوب
رویه‌کوب با تجربه استخدام میشود تلفن ۸۲۸۹۹۱
آ ـ ۳۲۲۰

طراح و معمار داخلی
طراح و معمار داخلی‌باتجربه کافی تمام وقت استخدام میشود تلفن ۸۲۸۹۹۱
آ ـ ۳۲۱۸

آگهی استخدام کارخانه قالب سازی
دایکو
کارگر تراشکار سری‌کار و کارگر سوراخ کارو کارگرقلاویز و کارگرکار های دستی استخدام می نماید . تهران پارس جنب پارس‌لوکس ده‌متری مهر تلفن ۷۸۲۴۸۹

آگهی استخدام
چند نفر کارگر با سوادخواندن و نوشتن و داشتن برگ‌خاتمه خدمت یا معافی غیر پزشکی برای کارخانه‌ای واقع‌در شمال مهرآباد استخدام میشود . همچنین چند نفر کارگر بافنده نیز مورد احتیاج است. طالبین به آدرس ذیل بین ساعات ۱ الی ۴ بعد از ظهر مراجعه نمایند . خیابان آیزنهاور بعداز میدان شهیاد جاده مخصوص کرج بعد از پاسگاه ژاندارمری شمال مهرآباد ـ بیست متری ریاحی‌ـ کارخانه تولیدی‌پرسیک
آ ـ ۱۰۷۰۲

آگهی استخدام
بیمارستان‌پارس بتعدادی کارگر که سواد خواندن و نوشتن و برك خاتمه خدمت داشته باشند استخدام مینماید . داوطلبان به بیمارستان پارس واقع در بلوار الیزابت مراجعه نمایند.

یك خانواده ایرانی که بمدت چند سال عازم آمریکا میباشد احتیاج به یك مستخدمه مورد نیاز است از ساعت ۸ صبح تا ۶ بعد از ظهر با تلفن ۴۴۹۵۹ تماس حاصل فرمائید .

ELECTRONIC ENGINEER preferably experienced in electrostatic copiers is URGENTLY needed. Excellent knowledge of English is essential. Salary open. Call: 837561.

به‌چند نفر ویزیتور خانم و آقا که وارد بکار های آگهی و تبلیغات‌روزنامه و مجلات باشند با حقوق و پورسانتاژ نیازمندیم تلفن ۳۱۱۲۰۶

خدمتکارزن برای‌نگهداری بچه موردنیاز است‌تلفن ۸۸۲۴۰۱

بیك دوشیزه‌یابانو وارد به‌ترجمه و ماشین‌نویسی انگلیسی و فارسی امور تجاری مورد احتیاج است لطفا باتلفن: ۳۱۶۸۲۴ تماس بگیرند

به منظور تکمیل کادر پرسنلی آقایان واجد شرایط زیر مورد نیاز هستند .
۱ـ یک نفردیپلمه فنی‌مکانیک از هنرسراهای ایران باآشنائی کامل به زبان انگلیسی‌یاآلمانی برای تعمیرات دستگاه های نقشه‌برداری در صورت موفقیت در آزمایشات‌اولیه آموزش‌عالی در ایرانو خارج از کشورداده خواهد شد.
۲ـ فروشنده لوازم‌آزمایشگاهی از قبیل میکروسکوپ با سابقه کار و دارای دیپلم فنی از هنرسراهای ایران با قدرت مدیریت .
آقایان واجد شرایط بشرکت اوزان ۲۹۰ ویلا شمالی تلفن ۸۲۶۷۵۹ و ۸۲۶۳۲۶ مراجعه فرمایند.
۱ـ ۳۸۳۹

شرکت مهندسین مشاور احتیاج بتعدادی نقشه‌کش معماری با سابقه دارد حداقل تجربه‌۵سال متقاضیان با تلفن ۸۳۴۷۲۰ بین ساعت‌۹تا ۱ و۳تا۵ بعدازظهر تماس بگیرند .
آ ـ ۳۲۴۲ ۲ـ۱

شرکت نازپری تولید کننده انواع بالش لحاف و گیسه های کوهنوردی از پراسترلیزه شده استخدام میکند .
۱ ـ چند نفر فروشنده مرد و زن
۲ ـ چند نفر دوزنده زن
۳ ـ یکنفر سرایدار
۴ ـ چند نفر کارگر باسواد
تلفن۴۵۵۲۸ و ۹۵۸۲۷۹

آشپزخدمتکار
مرد مورد نیاز است تلفن ۸۷۶۴۴۲

به چند نفر تعمیر کار کولر نیازمندیم تلفن ۲۸۲۸۸

دوزنده زن جهت کارآموزی ـ پیراهن مردانه نیازمندیم‌تلفن : ۸۲۴۵۶۶
۳ـ۱ آ ـ ۳۳۵۱

استخدام‌فوری
چندنفر حسابدار ـ بایگان با سابقه و تحصیلدار با وسیله استخدام میشود . از ساعت ۱۳تا ۱۵ با تلفن ۵۳۱۶۶۰ مذاکره فرمائید .
۲ـ۱ آ ـ ۳۲۴۸

نجار
نجارفرنگی‌سازبا تجربه‌استخدام میشود تلفن ۸۲۸۹۹۱
آ ـ ۳۲۱۹

پزشك با پروانه
برای کشیك شب‌تلفن ۸۴۱۳۶۳
آ ـ ۱۱۷۳۴

یك نفر مهندس راه ساختمان (آرشیتکت) با ۵ سال تجربه در کارگاه های ساختمانی برای شهرستان درجه یك‌ـ استخدام میشود به‌تلفن ۶۶۳۶۲۹ تماس بگیرند.

یك خدمتکار زن مسلط به امور آشپزی ونظافت مورد نیاز است تلفن ۸۷۳۶۸۵ و ۸۷۱۵۲۳

یك دوشیزه یا بانو جهت پرستاری بچه‌بطور شبانه روزی مورد احتیاج است تلفن ۸۴۷۱۸۳ ـ ۵ الی ۷بعدازظهر تماس بگیرید

شرکت‌سهامی‌ایران‌تولید اتومبیل های سیتروئن استخدام مینماید
۱ـ دیپلم فنی رشته مکانیک .
۲ـ نقاش پیستوله‌کار باتجربه
۳ـ برقکار ماشین‌آلات صنعتی
۴ـ آهنگر جوشکار با تجربه .
۵ـ مامور آتشنشانی‌باسابقه‌کار
شرایط استخدام کارگران .
الف ـ داشتن گواهی‌نامه ششم ابتدائی یا پیکار بیسوادی .
ب‌ـ سن حداکثر ۲۵ سال .
ج‌ـ داشتن برگ خاتمه خدمت یامعافی دائم غیرپزشکی .
نشانی جاده کرج کیلومتر ۲۲ کارخانجات اتومبیل سازی سیتروئن .
آ ـ ۳۳۴۴ ۲ـ۱

بچند نفر فروشنده
سیار باسابقه وباضمین جهت پخش محصولات‌غذائی‌نیازمندیم تلفن ۳۵۵۰۶۷
۲ـ۱ آ ـ ۳۳۶۲

به‌سه نفر دوشیزه‌جهت
بسته‌بندی یک کار ساده وسبک که منزل آنها حدود گرگان خواجه نظام‌الملک توتونچی باشد نیازمندیم تلفن ۷۵۳۶۶۵
آ ـ ۳۲۵۵

آگهی استخدام
تعدادی جوشکار ـ تراشکار ـ فرزکار ـ با حقوق مکفی با شرایط زیر استخدام میشود .
۱ـ حداقل ۵ سال سابقه‌کار
۲ـ دارای حداقل مدرك ششم ابتدائی
۳ـ خدمت نظام انجام داده و یا معافیت غیر پزشکی .
داوطلبین به کارخانه‌ماشین سازی‌رایکو تکنیك کیلومتر ۲۱ جاده مخصوص کرج خیابان مقابل کارخانه‌فرقره‌زیبا مراجعه نمایند.
آ ـ ۳۳۱۸

آگهی استخدام
بیك دوشیزه یا بانوی منشی آشنا به ماشین نویسی فارسی و لاتین بیك کارمند دیپلمه‌آشنا به حسابداری و دفترداری‌دوبل تمام وقت احتیاج است با تلفن های ۸۲۰۰۲۰ و۸۳۴۳۴۳تماس گرفته شود
آ ـ ۳۲۵۶

دربازکن برقی کالدر آلمانی
CALDER
بدون پیش قسط باقساط ۶ ماهه
بوسیله تلفن سفارش دهید دستگاه درمدت ۴ ساعت نصب‌تحویل میگردد
نماینده انحصاری ومرکزفروش ونصب تلفن ۶۸۱۰۱۷

مهندس مکانیک
یك واحد یکصد و پنجاه نفری سازنده لوازم‌فلزی وخانگی برای سرپرستی قسمت تولید یکنفر مهندس مکانیك بسیار ورزیده با حقوق مکفی استخدام مینماید .
لطفا با تلفنهای ـ۷۸۵۵۸و ۷۸۳۵۹تماس‌بگیرید.

لابراتواربین‌المللی
برای توسعه قسمت تبلیغات‌خود .
احتیاج به چندنفرویزیتورداروئی باشرائط زیر دارد :
۱ ـ برای تبریزوآذربایجان (بادانستن‌زبان‌ترکی)
۲ ـ برای سایر شهرستانها دارا بودن دیپلم کامل متوسطه .
کسانیکه اطلاعاتی در باره ویزیت داروئی داشته باشند مقدمند این مشاغل آینده قابل توجه‌ای برای کسانیکه فعال وخوش برخورد واستعداد فروشندگی داشته باشند دارد
متقاضیان میتوانند تقاضای خودرا همراه بایك قطعه عکس براهنمای شماره ۷۸۲روزنامه‌اطلاعات ارسال دارند

شرکت سهامی‌الیاف تعداد ۳۰ نفر کارگر ساده با شرایط ذیل استخدام مینماید
دارای گواهینامه ششم ابتدائی
حداکثر سن ۲۸ سال
انجام خدمت زیر پرچم‌یامعافیت دائم(غیرپزشکی)
نحوه کار در سه شیفت خواهد بود .
واجدین شرایط میتوانند با مدارك فوق‌الذکر به نشانی جاده قدیم کرج کیلومتر ۱۸ ابتدای جاده علیشاه عوض مراجعه فرمایند .

شاوب‌لورنس
SCHAUB-LORENZ
افراد زیر را جهت کار تمام‌وقت استخدام مینماید
۱ ـ سنك‌کار برای قسمت قالب‌سازی باحداقل دو سال سابقه کارو تحصیلاتی حدود سیکل
۲ ـ پلاستیك کار مردبا حداقل سه‌سال سابقه‌کار روی ماشینهای تزریقی و تحصیلاتی حدودسیکل
واجدین شرایط با دردست داشتن برك خاتمه خدمت یا معافیت غیر پزشکی بایك قطعه عکس‌به کارگزینی کارخانجات پارس الکتریك ـ خیابان آیزنهاور ـ ایستگاه شاوب‌لورنس شماره ۵۶۳ مراجعه فرمائید .

شرکت سهامی‌پشم شیشه‌ایران
به افراد واجد‌شرایط زیر نیاز دارد .
۱ ـ یك‌نفر کارمند حسابداری با پنج سال سابقه کار در کارخانجات تولیدی
۲ ـ یك‌نفر کارمنداداری‌باسابقه کار درحسابداری
۳ ـ یك نفر کارمند مرد با سابقه کار در قسمت اطلاعات و تلفن
متقاضیانی که سن آنها کمتر از سی سال است میتوانند با دردست داشتن مدارك تحصیلی و کارت پایان خدمت و یا معافی (غیر پزشکی) و سابقه‌کار همه روزه بین ساعت ۸ الی ۱۴ بدفتر کارخانجات شرکت سهامی پشم‌شیشه ایرانواقع درکیلومتر۷جاده‌قدیم‌کرج مراجعه نمایند .

Sherkat Sahami Aliaf

A leading manufacturing Company in Tehran has immediate vacancy and offers good pay and benefits and working conditions to highly qualified Electrical Engineers with good knowledge of English at its plant in Tehran. Applicants must have three to five years experience in their respective fields of work. Please contact 963031-3 or send your resume to P.O. Box 3458, Tehran, Iran.

استخدام
شرکت کارخانجات کفش جم‌افرادزیررا استخدام مینماید .
۱ ـ کارگر ساده مرد ۱۰۰ نفر
۲ ـ کارگر ساده‌دوشیزه یاخانم ۱۰۰ نفر
۳ ـ دیپلمه جهت امور سرپرستی ۲۰ نفر
۴ ـ کارگر فنی برق و مکانیك ۱۰ نفر
شرایط استخدام :
۱ ـ سن بین ۲۰ تا ۳۵ سال .
۲ ـ داشتن برك‌معافیت یاورقه خاتمه خدمت ،
۳ ـ تعهد کار برای حداقل مدت ۲ سال
داوطلبین همه روزه ازساعت ۸ صبح الی ۵ بعد ازظهر به کارگزینی کارخانه واقع در جاده کرج‌ـ کیلومتر ۱۲۳یستگاه کفش بلا کارخانه کفش جم مراجعه نمایند .

به تعدادی خواننده باشرایط زیر احتیاج است .
۱ ـ داشتن صدای رسا و خوب
۲ـخوش‌تیپ وخوش برخورد
در ضمن از کسانیکه صدایشان شبیه خوانندگان دیگر و در سطح معمولی است خواهشمند است مراجعه نفرمایند . صبحها ساعت ۹ الی ۱۲ تلفن ۷۵۵۸۵۸

شرکت مکالئوم ایران بهمکاری چند نفر کمك حسابدار و کارمند امور دفتری برای تمام وقت نیازمند است ، کارمندان بازنشسته که واجد شرایط باشند حق تقدم‌خواهند داشت ،علاقمندان بین ساعت ۳ تا پنج بعد از ظهر روز شنبه ۲۹و۵۲/۲/۳۰ به دفتر مرکزی شرکت واقع درخیابان شاه ساختمان آلومینیوم‌ـطبقه دوم‌مراجعه‌فرمایند

اطلاعیه‌شرکت‌فریزان
بعلت فرا رسیدن فصل گرما،شرکت فریزان‌برای رفاه حال مشتریان گرامی‌متخصصین‌خودراجهت سرویس و بکاراندانختن‌دستگاههای تهویه‌مطبوع و مولد سرما به‌محل اعزام میدارد :
نگاهداری و تضمین دستگاهها برای تمام مدت فصل بعهده شرکت فریزان خواهد بود .
خیابان‌روزولت ساختمان‌ار با بان‌جنب‌سینمادیاموند
تلفن۸۲۹۹۹۰

برادران گلپایگانی
نمایندگی مجازفروش محصولات بنزایران ناسیونال
وانت ۵۰۸ ـ انواع مینی‌بوس بنز ۳۰۹
آمبولانس ۳۰۹ ـ انواع اتوبوس بنز ۳۰۲
تلفن‌های نمایشگاه ۵۳۶۳۰۱ـ۲۷۹۰۰

اطلاعیه
دایره سرویس و تعمیرات شرکت صنعتی
جنرال
پخش‌لوازم‌یدکی‌جنرال‌وپوشال‌درنمایشگاههای
جنرال چهارراه کالج ـ نبش‌کوچه البرز تلفن ۴۷۴۸۹
خیابان تخت جمشید ـ خیابان کیوان شماره ۹۷
تلفن ۴۲۰۰۹

آسفالت
اسفالت جاده های بزرك و کوچك پذیرفته میشود تلفن ۶۶۱۹۵۲

هرگونه جشن ، عروسی ، تولد و ضیافتی در پیش دارید دفتر هنرمندان ، ارکسترو خواننده در اختیار شما میگذارد .خیابان شاه مقابل سینما نیاگارا ساختمان مهفر دفتر هنر مندان تلفن ۴۱۳۲۲

کارمند کاردکس و تایپیست
کارخانجات تولیدی فیلور افراد زیر را با حقوق مکفی استخدام میکند.
۱ـ کارمند آشنا به کاردکس با سابقه کار.
۲ـ دیپلمه ماشین نویس فارسی و لاتین با یکسال سابقه کار.
۳ـ کارمند آشنابه‌انبارداری
افراد فوق باید دارای برگ خاتمه خدمت یا معافیت دائم باشند و پس از استخدام بیمه شده و از مزایای درمان و بازنشستگی استفاده خواهند کرد.
خیابان فرح‌آباد ژاله ایستگاه کوکاکولا پلاک ۷۴۱
آ ـ ۱۲۱۱۴

یک نفر دوشیزه تلفنچی
نیازمندیم روز شنبه بین ۵ تا ۷ به ادرس زیر مراجعه شود. خیابان‌کریمخان‌زند مقابل‌مدرسه بهارنو شماره ۱۳۲
آ ـ ۳۲۳۹

شرکت زهره‌آفاق ـ خیابان حافظ شماره ۸۲
بیکنفر تحصیلدار با سواد که موتورسیکلت داشته باشد ودو نفر مستخدم مرد که در امور آبدارخانه و نظافت کار کرده باشند نیازمند است‌سن‌اشخاص مذکور میبایستی بین ۲۰ الی۳۰ بوده و دارای دفترچه پایان خدمت یا معافی غیر پزشکی باشند واجدین شرایط همه‌روزه بین ساعات ۴ الی۸ بعدازظهر مراجعه نمایند.
آ ـ ۲۷۱۷

موسسه ژاپنی به چهارنفرجوان ایرانی دیپلمه که سن آنهابین ۲۲تا ۳۰ سال ، دارای برگ خاتمه خدمت از نظام یا معافی و به زبانهای فارسی و انگلیسی مسلط باشند نیازمند است. متقاضیان مشخصات و حقوق درخواستی خود را بادستخط خود بزبان فارسی وانگلیسی به صندوق پستی ۱۵۰۴ ارسال دارند.
آ ـ ۳۷۸۱

کار و آموزش
۲۵ نفر علاقمند به کار رادیو تلویزیون . نقشه‌کشی . برق . فشار قوی ، یخچال‌وکولرپس‌از یکدوره کوتاه آموزشی به کار مشغول میشوند پهلوی ـ نبش بهرامی تلفن ۶۶۳۷۶۰و۴۹۴۹۴
ا ـ ۱۵۲۳

جویای کار

حسابدار ورزیده آماده‌کار تلفن ۸۴۷۶۴۳
آ ـ ۳۱۲۶

مهندس راه و ساختمان‌درتبریز آماده کار است تلفن ۹۷۰۸۴۳
آ ـ ۳۲۵۷

راننده شخصی
با سابقه تمام وقت جویای کار قبل از ظهرها تلفن ۴۵۱۵۳
آ ـ ۳۸۲۳

حسابداری با۷ سال‌سابقه‌کاردر امورحسابداری تولیدی‌وصنعتی‌و مقاطعه‌کاری دفاتر رسمی آماده کار راهنمای ۷۹۰ روزنامه اطلاعات تلفن ۳۱۱۲۳۱
آ ـ ۳۸۶۷

راننده پایه یک
آماده کار در تهران یا خارج از تهران برای انواع ماشینها تلفن ۳۱۱۲۳۱ راهنمای ۷۹۱ روزنامه اطلاعات
آ ـ ۳۸۷۳

آموزشگاهها

ماشین نویسی
بیژن همتا ندارد
میتوانید امتحان کنیدمیدان‌ژاله تلفن ۳۱۸۳۸۴

هنرستان فنی پرستو
مرکز اموزش صحیح رانندگی و مکانیکی ترافیک مجهز به بهترین‌ومدرنترین وسایل‌آموزش با مربیان ورزیده و بدون‌اتلاف وقت با هزینه کم نشانی‌چهارراه گمرک شاهپور تلفن ۲۳۹۱۶

تدریس خصوصی

مکالمه انگلیسی توسط
MRS. WULF
ساعتی ۱۵ تومان
تلفن ۹۲۰۵۸۴

کلیه دروس توسط دانشجوی فنی تلفن ۸۳۱۶۶۲

انگلیسی را توسط خارجیان مقیم تهران فراگیرید ۹۷۶۳۶۰
۱ـ۳ آ ـ ۳۶۱۳

ریاضیات دوره دبیرستان و راهنمائی به صورت تضمینی توسط دانشجوی مهندسی ساختمان ساعتی ۴۰۰ ریال راهنمای ۷۷۲ روزنامه اطلاعات تلفن ۳۱۱۲۳۱

پانسیون

میپذیریم پانسیون مینا
مخصوص بانوان ودوشیزگان ـ دانشجو آماده پذیرائی است. تلفن ۸۴۷۹۸۱
۱ـ۳ آ ـ

پانسیون خصوصی بانوان و دوشیزگان تلفن ۷۶۳۲۲۰
۱ـ۵ آ ـ ۳۲۳۹

املاک ومستغلات

فروش

خانه فروشی
اختیاریه سلطنت آباد ـ ۱۰۵۰ متر دونبش دو دستگاه‌ساختمان برق ـ آب تلفن ۷۰۰ هزار تومان از ساعت ۹تا ۱۲ صبح تلفن ۸۸۱۷۸۸
آ ـ ۲۸۰۱

مستغلاتی مدرن ۴ طبقه ۴۲ اطاق با
۱۲هزار
تومان عایدی بفروش میرسد تلفن ۶۳۴۲۵۵

خانه‌ای بر خیابان شاه‌سه‌طبقه برای سکونت مطب محضر و آموزشگاه‌با تلفن و کولرفروشی ۹۲۵۱۱۹

خانه‌ای در قلهک خیابان‌دولت چهارراه قنات خیابان سپهبد صدری خیابان جواشیر پلاک ۶۲ بمساحت ۳۵۰ متر مربع دارای ۶ اطاق‌و یک سالن‌بزرگ بفروش میرسد تلفن ۸۶۱۴۶۸

تهرانپارس ویلائی ومستغلاتی ۴تا۱۲ اطاق از ۱۷۰ تا۵۰۰متر قیمت ۱۹۰ تا ۵۰۰ هزارتومان ۷۸۲۱۲۸
آ ـ ۳۳۴۷

توجه فرمائید
خانه‌های
مستغلاتی شمالی‌وجنوبی ۶ و۸ اطاقی دردو طبقه باسرویس کامل بمساحت
۱۶۰ الی ۲۲۰
متر برای فروش آماده است قیمت
۲۶۰ الی ۳۲۰
هزار تومان میدان‌کندی خیابان تاج نرسیده به پمپ بنزین شهرآرا خیابان ولیعهد دست راست ساختمان های نو ساز شمال استودیو مهرگان برای‌اطلاع‌بیشتر با تلفن ۶۳۳۲۱۱
دفترساحل
تماس حاصل فرمائید.

خانه نو ساز در منطقه
تهران‌ویلا بابدهی بانکی دارای سه طبقه هرطبقه ۴اطاق وهال وسرویس کامل زیرزمین کانال کولر لوله‌شوفاژ. برق آب. مساحت ۴۸۰ مترزیربنا۱۷۰متر به ارزش ۴۲۰هزارتومان‌بفروش میرسد تلفن ۹۷۲۲۴۴
۱ـ۵ آ ـ ۲۹۹۳

عباس‌آباد
منازل شمالی و جنوبی ۲۵۰ ـ ۲۸۰ ـ ۱۲۵۰الی یک میلیون تومان فروشنده‌ایم تلفن ۸۴۵۲۲۴

منزلی در گوهر دشت‌با سرویس کامل ۴ اطاق با داشتن کرکره وکاغذ دیواری بمساحت ۳۰۰ متر نقد واقساط بفروش میرسد تلفن ۸۴۲۶۵۱ تهران ۲۱۹۸ کرج

در سلطنت آباد
ضرابخانه خیابان ضرغام یک آپارتمان دوطبقه دونبش‌هرطبقه چهاراطاق بازیرزمین بمساحت ۲۰۰متر ۳۵۰ هزار تومان‌فوری بفروش میرسد تلفن ۸۴۲۳۱۹

تهران‌نو آپارتمان مجهز ۹شب ببعد ۳۵۰۹۲۵
۱ـ۲ آ ـ ۳۳۶۳

خانه‌ای جنوبی در تهران‌نو خیابان ششم بهمن پلاک ۱۴ بمساحت۱۵۶ متر دارای‌۵اطاق بازیرزمین آب ، برق، تلفن۱۴۰ هزار تومان تلفن ۴۴۰۹۴
آ ـ ۳۳۴۹

خانه مستغلاتی در شمیران
جنوبی‌دو طبقه‌دو تلفن‌وزیرزمین با کلیه وسایل به فروش میرسد یا با خانه‌ای معاوضه میشود تلفن ۸۶۲۴۰۲
آ ـ ۳۳۰۰

خانه شمالی فرح شمالی
دو طبقه ۶ اطاق شخصی‌سازبا تلفن قیمت ۲۵۰ هزار تومان تلفن ۸۴۵۵۴۴
آ ـ ۳۲۹۹

خانه فروشی بین ابوریحان و کاخ دارای ۶ اطاق ۲آشپزخانه و زیرزمین با ۱۳۳ متر در ۳ طبقه با تلفن ۶۶۵۷۳۳
آ ـ ۳۲۲۷

خانه‌های مستغلاتی درتهران‌نو و تهرانپارس ۷۸۰۰۶۲ ـ ۷۸۱۹۴۱

خانه ویلائی
شخصی‌ساز پانصد متر یکطبقه با تمام وسایل استخردر داودیه اطلسی فوری فروشنده‌ایم تلفن ۷۷۵۲۱۲
آ ـ ۱۱۵۱۸

باغ فروشی
باغ مشجربمساحت تقریبا۱۲۵۰ متر ۱۲ کیلومتری کرج‌بر جاده چالوس و رودخانه به فروش میرسد ۴۹۵۹۷ و ۴۴۳۵۷
آ ـ ۳۲۱۴

باغ در بابلسر
باغ مرکبات۸۰ هزار مترفروشی ۹۲۵۲۰۵
آ ـ ۲۶۲۵

باغفروشی نرسیده‌به‌مشکین‌آباد کرج‌به مساحت ۱۲۰۰متردارای ساختمان نوساز و گلخانه به مساحت ۳۶۰ متر و یکطویله برای نگهداری گاو آماده برای پرورش گل تلفن ۸۹۱۹۰۲طبقه دوم ۷ شب به بعد
آ ـ ۳۳۱۹

اکازیون
باغ مرکبات
واقع در عباس آباد شهسوار مساحت۷۳۷۳۰ متر باسندمالکیت عرصه و اعیان فوری بفروش میرسد
تلفن: ۸۲۲۳۴۱

باغ میوه
بمساحت ۲۵۰۰ متر بر جاده اسفالته رباط‌کریم شهریار فوری بفروش میرسد تلفن ۹۳۱۸۵۹

آپارتمان فروشی
فروش آپارتمان تلفن ۷۹۲۴۷۷ و ۷۹۱۰۶۹

اوکازیون
یکدستگاه آپارتمان چهار طبقه مهندسی نوساز با ۷ باب‌مغازه در میدان شهنازاجاره درحدود سه هزار تومان مقطوع ۲۹۰ هزار تومان تلفن ۷۵۸۷۹۲
آ ـ ۳۰۵۴

ویلای فروشی
چندین دستگاه ویلا
مستغلات شمال شهرمروشی ـ ۸۴۴۹۷۳
۱ـ۱۰ آ ـ ۳۳۰۶

عالیترین ویلای سرسبز در شمال محمودآباد جنب پلاژ شرکت نفت مساحت ۴۰۰۰ متر بادو ویلای مدرن‌بادکوراسیون و مبلمان و ۴۵۰ درخت مرکبات ۱۰ ساله غرق در گلهای رزو درختهای زینتی بفروش میرسد ۶۲۲۲۶۶

زمین‌فروشی
زمین مستغلاتی مرغوب
واقع در خیابان لاله‌زار جنب سینما رکس بمساحت ۱۵۰ متر بفروش میرسد تلفن ۷۹۳۴۸۸
۱ـ۲ آ ـ ۳۲۳۶

۴۸۰ متر زمین آستانه قدس مشهد فروشی ۴تا۸ ۷۷۳۹۹۲
آ ـ ۳۳۵۸

پلاک دوم ۴۵ متری‌میردامادبر شمالی صفاری ۴۵×۱۶ تلفن ۷۷۵۲۱۲
آ ـ ۲۴۰۸

دوراندیش
باشیدو باخرید یک‌قطعه زمین در جنوب غرب تهران آتیه خودرا تامین کنید متری
۷۰تومان
نقد و اقساط با سند مالکیت مشجر باآب‌وبرق
جمعه‌ها ۹صبح سرویس‌مجانی
۹۷۱۸۷۱ ـــ ۹۷۳۲۶۴

اکازیون
زمین بورسی ، تجارتی صنعتی ویلا های مسکونی با اطلاعات کافی دفتر مهتاب ۸۳۲۷۰۰ و ۸۳۳۹۰۰
آ ـ ۲۶۲۳

زمین صنعتی جهت کارخانجات و باغ جاده کرج جنوبی پاستوریزه و خیابان احمدآباد تلفن ۹۵۵۰۸۸دفترتهران‌غرب

بهترین زمین ییلاقی با آب و لوله کشی و خیابانهای اسفالته در
صفائیه کرج
تلفن ۷۷۵۰۰۲

زمین های اقبالیه کرج بر اسفالته متری
۱۲۰ریال
دفتر کرج‌ویلا
تلفن ۹۲۷۳۴۳

اراضی شمال
بورس مرغوبترین‌اراضی ساحلی و غیر ساحلی ۶۲۳۴۰۸ و ۶۲۹۵۳۷

شمس‌آبادمجیدیه زمینی‌بمساحت ۳۰۰ متر شمالی بدون واسطه بفروش میرسدوهمچنین ۱۳۵۰ متر زمین زیر نهر کرج نزدیک انبارهای عمومی مناسب برای باغچه وانباری در ۱۴کیلومتری تهران به فروش میرسد تلفن ۷۷۹۱۴۴
آ ـ ۳۳۰۲

زمینهای ۱۵۰ متری در۲۱متری کوکاکولا باقساط ۳۰ ماهه‌تلفن ۷۸۱۹۴۱
آ ـ ۳۲۹۵

زمین های ساحلی وغیر ساحلی
استان مازندران از متری ۵۰الی ۱۰۰۰ ریال ۳۱۵۴۷۸
۱ـ۲۰ آ ـ ۲۰۸۷

زمین فروشی
زمینهای جنوب جاده خراسان به قطعات ۱۲۰ متری‌فقط متری ۲۰ تومان. نشانی : انتهای فرح‌آبادژاله‌۱۰ متری علمشاهی دفتر دلیریان تلفن ۷۹۴۵۶۳

۸۰۰متر زمین دوبر خارج‌از محدوده ونک بعداز ظهرها ـ ۷۹۲۲۲۰

تهران پارس با نقشه و جواز حاضر زمین ۵۰۰ متری فلکه چهارم جنوب خیابان ۸۷ متری ۶۲۲۲۶۶

قطعات ۱۲۰متری و۱۵۰ متری خیابان خراسان متری ۱۲تومان آیزنهاور اول جیحون املاک آریا ۹۶۰۱۱۱

یکقطعه زمین ۸۰ متری در امیرآبادشمالی بفروش میرسد بعد ازظهر ها از ۶ تا ۸ تلفن ۶۳۷۲۰۷

برای تابستان گرم‌تهران تدبیری بیندیشید و در خوش آب و هوا ترین نقاط حومه تهران ویلائی برای خود بسازید
باغ دشت
دربین زمینهای اطراف تهران
بهترین است
باغ دشت با آب و برق و خیابانهای اسفالت نقد و مدت
متری ۱۰۵ ریال
دفتر جهان سه‌راه تهران‌ویلا طبقه فوقانی بانک تهران
۹۷۳۲۶۴ ـــ ۹۷۱۸۷۱
جمعه‌ها ۹ صبح سرویس‌مجانی

فروش‌وسرقفلی

مغازه واگذاری
یکباب مغازه دونبش واقع در خیابان پهلوی‌نرسیده‌به‌چهارراه تخت جمشید جهت فروشگاه واگذار میشودتلفن ۷ـ۶۶۵۵۹۶
آ ـ ۳۰۳۸

فروش سرقفلی یکباب مغازه با درب سه دهنه‌سی‌متری‌چهارراه حشمت‌الدوله واگذار میشودتلفن ۶۶۱۸۴۳
آ ـ ۳۲۱۲

یکباب مغازه بزرگ با انبارجنب بازار حضرتی مناسب برای عمده فروشی هر نوع کالا واگذار یا با خانه معاوضه می شود با تلفن ۵۲۴۰۷۸ مذاکره فرمائید.
آ ـ ۳۳۰۶

مغازه ۳۰ متر در عباس‌آباد واگذار یا معاوضه میشود تلفن ۶۶۰۲۶۶
آ ـ ۳۲۸۰

بوتیک مدرن با جواز
خیاطی دربهترین‌نقطه‌ک‌خ‌شمالی باتلفن ودکوراسیون‌بعلت‌مسافرت بفروش میرسد تلفن ۶۲۷۱۶۴
۱ـ۳ آ ـ ۳۱۸۶

پاپ و رستوران
وکافه تریا دارای بهترین مبلمان وتهویه واگذار میشود تلفن ـ ۷ـ۶۶۵۵۹۶
۱ـ۴ آ ـ ۳۰۲۷

اجاره‌داده‌میشود

آپارتمان اجاره
بدون اغراق
ماهمه روزه در جرین منازل اجاره ۴ ـ ۵ ـ ۶ اطاقه از شاهرضابالا واز جاده قدیم شمیران تا امیرآباد به تناسب و تناوب از ۱۴۰۰ تومان تا۷۰۰۰ تومان هستیم تلفن ۸۲۵۳۱۴ موسسه امین .
۱ـ۵ آ ـ ۲۹۸۲

آپارتمانی مجهز به ۳ اطاق خواب ، سالن‌نهارخوری ، هال بزرگ با تمام وسائل اجاره‌داده میشود . خیابان تخت طاوس شماره ۴۱ طبقه سوم تلفن ـ ۶۲۸۸۵۲
۱ـ۲ آ ـ ۳۰۶۱

تهرانپارس اجاره موجود است ۷۸۲۱۲۸
۱ـ۲ آ ـ ۳۱۷۹

اول خیابان ظفر
ساختمانی سه طبقه دارای۳۰ اطاق مستقل برای موسسات یا ادارات و شرکتها باجاره داده میشودتلفن ۷۷۴۶۲۸

مورد توجه پزشکان محترم
ساختمان واقع در نبش خیابان رازی و فرانسه (ساختمان ۲۶) مجهز به تهویه مطبوع ـ آسانسور ـ پارکینگ در ۲۴ دستگاه مجزا باجاره‌داده‌میشود تلفن : ۴۸۲۰۰ ـ ۶۶۹۴۷۳

۲ دستگاه آپارتمان
جمعا دارای ۶ اطاق و ۲ هال طبقه دوم با برق و آب و تلفن برای دفتر کار باجاره داده میشود اول وصال‌شیرازی پلاک ۱۸ تلفن ۶۶۷۳۲۵
آ ـ ۳۲۹۳

آپارتمان ۴ اطاقه با شوفاژکولر و تلفن مجزا سرویس کامل جهت دفاترشرکتها بر آیزنهاور پلاک ۲۰۵ تلفن ۹۳۲۶۹۶
آ ـ ۳۲۷۴

ساختمان اجاره
طبقه اول ساختمانی دارای ۴اطاق سرویس کامل‌وزیرزمین، اطاق مستخدم باحیاط اجاره داده میشود تلفن ۸۴۴۱۷۸
۱ـ۲ آ ـ ۳۲۵۱

طبقه دوم ساختمان نوساز و مدرن و مجهزبا ۶ اطاق‌خیابان جردن بابک شرقی کوی پله آجر سپید رهن و اجاره داده میشود تلفن ۶۳۶۹۲۰
آ ـ ۳۳۰۵

خیابان وزراء خیابان‌سی‌ویکم شماره ۲۵ طبقه دوم با هال پذیرائی ۳ اطاق خواب‌شوفاژ کولر منظره‌عالی‌بشهرتلفن‌مستقل بخارجیان ۲۶۰۰۰ریال۶۸۵۵۶۲ و ۶۸۱۸۶۷
آ ـ ۳۳۶۱

نیازمندیهای اجاره

آژانس اسپایر ۷۷۷۵۰۰
خانه‌شما را ۷۷۳۲۸۵
به‌خارجیان
اجاره‌میدهد ۷۷۸۹۵۵

سازمان نیازمندیهای خارجیان
خانه‌شما را اجاره میدهد ۸۲۳۹۳۹

۸۲۹۷۶۶-۸۳۵۱۲۰
سازمان کورش ـ اجاره به خارجیان

۲۴ ساعته اجاره منازل به خارجیان ۸۴۶۱۸۱

موسسه نیازمندیهای هیلتون اجاره به خارجیان ۸۳۴۶۳۷
آ ـ ۱۵۳۳

یک آپارتمان ۲ تا سه اطاق با تلفن جهت شرکت مورد نیاز است با تلفن ۸۲۶۲۴۳ روزهای جمعه و شنبه تماس گرفته‌شود
آ ـ ۳۲۵۸

اجاره میشود
ساختمانی که دارای دویست اطاق باشد بطور دربست برای اجاره مورد نیاز است موقعیت ساختمان بایستی بین‌خیابانهای پهلوی و فرح‌وتخت جمشید و عباس‌آباد تاحدتلویزیون(کانال‌ـ سه) وبا تجهیزات کامل و پارکینگ اختصاصی باشد برای کسب اطلاعات بیشتر به تلفن ۸۳۷۹۷۰ مراجعه نمائید .
۱ـ۲ آ ـ ۱۲۲۱۴

نیازمندیهای اطلاعات
تلفنی آگهی قبول میکند
تلفنهای ۳۱۱۲۲۴-۳۱۱۲۲۵
۳۱۱۲۲۹-۳۱۱۲۳۰

آپارتمان و ویلا اجاره
درشمال شهرنیازمندیم۸۴۴۹۷۳
۱ـ۵ آ ـ ۳۳۵۷

مورد نیاز برای اجاره
درهر نقطه تهران وحومه‌حدود ۲۵۰ متر سالن سرپوشیده‌جهت کارگاه با برق سه‌فاز عصرها ۶۶۴۸۶۷

خریداری میشود

اراضی تهران پارس شرکت نفت سازمان‌چای خریداریم تلفن ۷۸۴۸۵

زمینهای شمال شهر و خانه های دست دوم را خریداریم دفتر جمشید ۹۲۸۰۸۲

اراضی کرج جاده کرج جاده قزوین و کردان خریداریم تلفن ۹۲۲۳۲۷

خریدار اراضی ساحلی‌وجنگلی شمال تلفن ۴۵۱۶۸ و۶۶۲۴۵۹ و ۴۳۴۹۹

اهواز
اراضی اهوازراخریداریم تلفن ۸۴۰۷۶۵ از ۴ تا۹ بعد از ظهر

خرید ملک
خانه و مستغلات و زمین شمال شهر خریداریم اعتبار تلفن ۴۸۷۱۸
آ ـ ۲۶۳۴

یک قطعه زمین در دره قشلاق یا محمودیه یا الهیه فوری خریداریم تلفن ۸۹۰۷۸۱

توجه‌توجه
چند قطعه زمین بانقشه‌و جواز در شمال شهر نقدی یا قولنامه‌ای فوری خریداریم تلفن ۸۴۶۷۳۷

زمین وخانه‌های قدیمی‌درنیروی هوائی خریداریم ۷۹۱۷۸۰ و ۷۹۵۸۵۵

زمینهای تهران پارس را
نقدا خریدار وفروشنده‌ایم تلفن ۷۸۱۰۷۹

زمینهای افسریه شاه‌آباد شرق مشیریه خریداریم تلفن۳۵۵۵۲۶

خانه‌های ویلائی اطراف‌جردن پهلوی خریداریم ۶۶۳۰۷۴
آ ـ ۳۲۲۸

خرید سرحدآباد ملارد کردان کوهک چینگر عباس‌آباد تلفن ۶۶۶۲۰۳

خریدار زمین تهرانپارس ـ ۷۸۱۹۵۷

خریدار زمین تهران پارس ـ ۷۸۱۹۲۶

خریدار زمین افسریه ۷۹۱۳۵۹

زمین تهرانپارس خریداریم‌تلفن ۷۹۳۰۲۰

اراضی تهرانپارس خریداریم ۷۸۲۱۲۸

کوهک کوهک کوهک
خریداریم گلکار یزدی ۹۵۶۶۰۶

زمین های کرج قزوین خریداریم تلفن ۸۳۲۰۱۰

خرید زمین کردان سرحدآباد ملارد جنت‌آباد ـ صفرنژاد ۶۶۸۲۱۹

بنگاههای معاملات املاک

موسسه امورخارجیان
مرکزاجاره بخارجیان
۷۵۱۷۸۲-۷۵۲۳۵۸
تخت جمشید جنب بهار ۵۰۲

سازمان مسکن پارس
اجاره به خارجیان ۸۴۸۴۲۴

آژانس املاک سماعی
فروش و اجاره همه نوع خانه و املاک در شمیرانات تلفن ۷۷۷۱۵۸ و ۷۷۸۲۷۹

دفتر مرکزی جلالی
خرید اراضی سعادت‌آباد و مکانیر و فرحزاد و یوسف‌آباد وعباس‌آباد و دره قشلاق و شمیرانا تومبارک‌آباد .
۶۲۴۱۹۳ ـ ۶۲۶۴۱۱

خرید و فروش اراضی طرشت و باغ فیض و شمالغرب‌وکرج و دریا (فلکه‌دوم آریاشهر ثلاث) ۹۷۰۸۱۸

مشاور املاک
خریدو فروش ومعاوضه املاک بزرگ ۳۱۸۲۱۰

دفتر پارس
مرکز معاملات املاک و مستغلات درشهر وعباس آباد و شمیرانات تلفن ۸۴۱۵۵۸

بورس املاک شمیران
دفتربراتی۸۷۲۵۷۵ ـ ۸۷۷۸۷۵

بورس زمینهای بزرگ وکوچک داخل و خارج از محدوده‌تلفن ۴۲۶۸۲

خریدار و فروشنده زمینهای تهرانپارس۷۸۶۴۷ ـ اسکوئی

مرکز اجاره ۸۴۶۱۸۱

معاملات‌پول

پول موجود
خانمهای محترم
به شما با شرایط سهل وام و فرش به اقساط میدهیم تلفن ۴۲۲۲۷

دفتر ۵۵۵ بایک تلفن‌فوری وام دلخواه شما رابابهره ارزان بدون خرج محضر در مقابل ساختمان ۲۴ ساعته میپردازد
۸۳۰۸۳۵

وام ارزان
اتومبیل تلفن هزاری ۱۵ تومان ساختمان‌ارزان تر از همه جا
۸۲۲۳۴۱

پول فوری در مقابل اتومبیل ، تلفن ، ملک
۸۲۸۷۲۸

وام در مقابل ساختمان اتومبیل تلفن با کمترین بهره بمدت دلخواه
۸۳۲۹۸۶

وام در مقابل تلفن اتومبیل‌وملک
۴۹۰۵۰

قلک وام میدهد
درمقابل مبیع ارزنده قلک فوری وام میدهد تلفن ۷۶۵۷۴۵

مابرای پول دادن آماده‌ایم
وام فوری درمقابل سند اتومبیل تلفن و چک‌لطفا با تلفن ۸۳۹۴۶۰ تماس بگیرید .

وام ارزان
تلفن اتومبیل خانه چک کارمندی ۷۵۸۲۶۵

از یکمیلیون ریال ببالا شرطی موجود پاکپور ۶۶۴۶۱۸

فام
وام درمقابل چک اتومبیل تلفن، ملک بابهره مناسب
۹۳۱۷۳۱
۹۳۱۷۲۱

پول یکمیلیون ریال ببالا دوشاهی‌موجود۸۲۲۶۵۹

پول۵ر۱شاهی ۱۲۴۸۷۳

سمپاشی منازل
هر متر مربع زیربنا ۵ ریال.
شش ماه اثرحشره کشی تضمین میشود
تلفن ۳۵۳۵۹۶ مؤسسه ظریف
با ۱۲ سال سابقه درخشان

هواپیمائی ملی ایران «هما»

هواپیمائی ملی ایران«هما»
آگهی استخدام
هواپیمائی ملی ایران «هما» بمنظور تکمیل کادر پرسنلی امور آموزشی و بهسازی نیروی انسانی خود عده‌ای لیسانسیه با شرایط و مشخصات زیر استخدام میکند:
شرایط :
الف ـ تابعیت دولت شاهنشاهی ایران.
ب ـ داشتن دانشنامه لیسانس در رشته‌های اقتصاد ـ علوم اداری و مدیریت بازرگانی ـ مدیریت صنعتی و مهندسی صنایع .
پ ـ گذراندن خدمت زیرپرچم یاداشتن معافیت دائم.
ت ـ قبول شدن از معاینات پزشکی (طبق معیارهای مرکز پزشکی «هما»).
ث ـ قبول شدن در مصاحبه استخدامی و آزمایشهای روانشناسی .
ج ـ دانستن زبان انگلیسی در حد عالی .
چ ـ حداکثر سن ۳۰ سال تمام .
داوطلبان میتوانند برای کسب اطلاع لازم و ثبتنام با دردست داشتن فتوکپی دانشنامه رشته تحصیلی و عین شناسنامه (بعرم جدید وعکس‌دار) ـ برگ گواهی انجام‌خدمت زیرپرچم و دو قطعه عکس ۶×۴ از تاریخ نشر این آگهی تاظهرروزچهارشنبه۹ر۳ر۵۲ همه‌روزه‌باستثنای روزهای‌تعطیل‌از ساعت۱۰ الی۱۲ بقسمت استخدام هواپیمائی‌ملی ایران «هما» واقع در خیابان فرصت چهارراه ثریا مراجعه کنند.
هواپیمائی ملی ایران«هما»

کرج
زیبادشت
زیبادشت در تامین مسکن و سلامتی و آسایش شما و مطمئن‌ترین پس‌انداز .
بهار نمونه‌ای از زیبائی‌ها استو
زیبادشت نمایانگر آن میباشد
اکنون بهترین موقع برای دیدار از شکوفه های زیبادشت است .
بازدید از فعالیت‌های دهساله عمرانی‌سازمان زیبادشت شمارا مصمم خواهد نمود که مانند ساکنین پایتخت‌های بزرگ جهان زندگی خود را در حومه قرار دهید قبلا از باغات میوه محصور ویلائی
زیبادشت‌از۲هزار متر به بالا
با خیابانهای آسفالته و تامین آب و برق دیدن نموده وباکلیه نقاط پیشنهادی حومه کرج مقایسه نمائید . ما مطمئن هسنیم زیبادشت را انتخاب خواهیدنمود.
تلفن ۵۳۹۹۸۹ ـ ۲۳۷۰۰ بعد از ظهر ۴۴۳۱۱
نشانی : اتوبان کرج خروجی جاده شاهدشت ۹ کیلومتر بطرف جنوب
زیبادشت

تخلیه کامل چاه
بوسیله پمپ‌های‌مخصوص باتخفیف ویژه جهت مساجد و بیمارستانها و مراکز آموزشی
تلفن ۹۳۴۵۷۴

HOTEL INTER•CONTINENTAL
requires
HEADWAITERS
RESTAURANT CAPTAINS
FEMALE TELEPHONE
OPERATORS
Experience, Knowledge of English
necessary Good salary
Contact Personnel Office,
Iran Novin Ave.

گازمولدسرماآرکتون
مخصوص یخچال ـ
تهویه مطبوع ـ
اروسول ساخت کارخانجات
آی . سی . آی انگلستان
ICI
نماینده پخش انحصاری در ایران
س . م . داویدخانیان
خیابان شوش شرقی خیابان ارج (کارخانه داگا)
تلفن ۳۵۴۰۶۲ ـ ۳۵۷۰۵۷
از شهرستانها نماینده فعال میپذیریم .

شرکت نسبی پیمانکاری حسن دیبائی و شرکا
پیمانکار رسمی شرکت ملی نفت ایران
فروشندگی سیار مواد نفتی در تهران و حومه
حمل ونقل مواد نفتی . قیر .
محمولات تجارتی بتمام‌نقاط کشور
سه‌راه امین حضور تلفن ۳۱۶۱۵۴ ـ ۳۹۳۷۳۹

شرکت سهامی صنعتی وشیمیائی
پلاسکار
سازنده انواع رنگهای تزئینی و صنعتی نشانی خیابان شاه آبادخیابان باغ‌سپهسالار کوی‌هاشمی
تلفن ۳۱۵۵۲۶

تخلیه‌چاه توالت وفاضل‌آب باموتور
البرز ۳۱۹۴۶۲-۳۱۱۱۸۸

قابل توجه
صاحبان زمین
بهترین طرحهای خانه سازی ـ شهرسازی ـ شهرک توسط مهندسین آرشیتکت و شهرساز دراسرع وقت ارائه میشود .
تفکیک اراضی ـ اجراء ـ نظارت ـ محاسبات فنی پذیرفته میشود
تلفن ۶۶۱۹۵۲

Iranische - deutsche Firmengruppe sucht
Erfahrenen Uebersetzer
bei durchgehender Arbeitszeit im verkehrsgünstig gelegenen Büro. Bewerbungen unter Ettela'at Schiffre Nr. 789.

آگهی استخدام
موسسه کشاورزی در جاده شاهدشت کرج‌برای کارهای کشاورزی و باغداری و عمرانی‌بافرادیکه سابقه کارهای مزبور را داشته‌باشندو یا در خود صلاحیت انجام امور مزبور را ببینند و همچنین در محل کار دائما سکونت کنند احتیاج دارد لطفا تقاضای خود را با ذکر سابقه کار تحصیلات و حقوق مورد تقاضا و یک قطعه عکس به راهنمای شماره ۷۸۵ روزنامه اطلاعات ارسال دارید .

دناد شرکت سهامی خاص
سازنده دستگاههای تصفیه آب و فاضل آب
نشانی : خیابان نادرشاه شماره ۵۱
تلفنهای ۸۲۷۸۳۰ـ۸۳۶۱۷۲

A large international corporation in Iran has the following vacancy:
SURPLUS SALES SUPERVISOR
Candidates must have at least 5 years experience in a Senior Administrative position in Material, Procurement and Related Fields. Should be familiar with bid procedures and handling of surplus material.
Qualified applicants are requested to refer to Mr. Kazemipour at No. 245, Abbasabad Ave., opposite the Gas Station, 2nd floor.

کلاس مجانی در اثر استقبال عمومی ادامه دارد
بمناسبت افتتاح برای معرفی بعموم کلیه کسانیکه امروز وفردا مراجعه نمایند میتوانند یکدوره کامل علمی و عملی
دفتر داری دوبل و حسابداری منشیگری ماشین نویسی فارسی و لاتین و بایگانی را مجانا
فراگرفته باخذ گواهینامه نائل شوند. میدان فردوسی‌آموزشگاه بازرگانی ایران تلفن ۸۲۸۳۲۶ و ۸۲۸۳۸۷ و ۸۳۶۵۶۷ .

اطلاعیه
دایره سرویس و تعمیرات شرکت صنعتی
جنرال
بدینوسیله آمادگی خود را جهت تعویض پوشال وسرویس‌کولرهای جنرال اعلام میدارد .
لطفاً باتلفن‌های ۹۶۳۹۷۲-۴و ۹۵۷۷۹۴و ۹۵۸۲۵۲
تماس بگیرید.

شهرستانها

اطلاعات ـ پنجشنبه ـ ۲۷ اردیبهشت ۱۳۵۲

درمیزگرد تآتر رضائیه گفته شد :

مردم رضائیه برای تئاتر پول خرج نمی کنند!

چندتن ازدست اندرکاران ،جوان تئاتررضائیه درخانه‌فرهنگ این شهرستان میزگردی تشکیل دادند و پیرامون مشکلات‌خودو نیازهایشان به بحث و گفتگو پرداختند .

گفت و شنود این عده را ذیلا درج می کنیم، باشد که گفته‌هایشان‌درنظرمقامات‌مسئول موثر واقع افتد ودر راه‌پیشرفت تئاتر رضائیه گامی برداشته شود :

از بالا به پائین :ابراهیم آبادی ، مسعودورمنیان، بهمن احمری ،روشنائی، سفرچی ، رحیمی ، فخرالدین ، ملیحه آبادی و مینو آهنگی .

بومی و غیربومی

آقای ابراهیم‌آبادی کارگردان و بازیگر تئاتر :

در تئاتر مسئله بومی وغیر بومی را نمی توان مطرح کرد، چون تئاتر مرزی ندارد وکسی که به کار تئاتر علاقمند باشد بهرجا که برود آنرا دنبال می کند . در تئاتر رضائیه هم اکثریت با بومی ها است،اگر چند نفر به اقتضای کارشان‌به رضائیه آمدند و فعالیت هنری خود را در تئاتر رضائیه دنبال کردند نمی توان گفت تئاتر رضائیه در دست غیر بومی‌ها است .

بایک نفر کتابفروش در رضائیه صحبت میکردم، او به من گفت مردم رضائیه ـ کتابهای « نمایشنامه»ای رابیش‌ازسایر کتابهاخریداری می کنند و این نشان میدهد که مردم این دیاربا نمایشنامه و تئاتر بیش از پیش آشنا شده‌اند .

از جانب دیگر بعد ازاجرای هرنمایشنامه عده‌ای از هنر دوستان به‌خانه فرهنگ‌می‌آیند و از کار ما تعریف می کنندو یا انتقاد ، و این می رساند که مردم‌رضائیه‌به تئاترعلاقمند شده‌اند .

جنبش در تئاتر

بهمن احمری دبیر امورتربیتی و بازیگر تئاتر :

ازحق نباید گذشت که از پنجسال پیش ، گروه تئاتر اداره فرهنگ و هنر یك‌تمامیت به تئاتر رضائیه داد و در این هنر جنبشی ایجاد کرد .

بهمین علت است که برای مردم رضائیه دیگر نمیشود تئاتر روحوضی بازی کرد . موضوع دیگراینکه سطح‌توقع مردم نیز بالا رفته و حالا باید دراین شهر کار های‌بزرگتری انجام داد .

مسعود مومنیان بازیگر تئاتر :

در رضائیه ، خانه فرهنگ ، اداره امور تربیتی، کاخ‌جوانان خانه‌جوانان‌و دانشکده کشاورزی و دامپروری هستند که فعالیت تئاتری دارند .

در کاخ جوانان متاسفانه گاهی اوقات برنامه های‌هنری پشت سرهم‌اجرا میشودوموقعی هم هست که در این کاخ از اجرای تئاتر خبری نیست !

خانه جوانان نیز نمی تواند تئاتر خوب ارائه‌دهد ودانشکده هم مدتها است کار تئاتری ندارد !

ابراهیم آبادی : به عقیده من این تحولی که در تئاتر رضائیه ظرف پنج سال اخیر بوجودآمده باید تقویت‌وتکمیل شود .

بهمن احمری : بنظر من این وظیفه فرهنگ و هنراست که وقتی یك عده می خواهند نمایشنامه‌ای را اجرا کنندباید نظارت دقیق داشته باشد .

ابراهیم آبادی : این‌موضوع بسیار درخور توجه است، از این جهت باید کنترلی درکار باشد

مشکلات ما

مسعود مومنیان : کمبود بازیگر زن و نبودن تماشاچی‌از مشکلات بزرك ما است البته تماشاچی دو دسته است، یکی آن‌دسته ازافرادی که‌نمایشنامه را می بینند و بی‌تفاوت میروند و دسته دیگر که پس ازدیدن تئاتر به‌آن‌دهن کجی می کنند!

دراینجا این مسئله پیش‌می آید که چرا نباید مبادله هنری بین گروه هنرمندان باشد .. خانه جوانان ، کاخ جوانان و سایر گروههای هنری رضائیه می توانند‌دست‌به دست‌یکدیگر داده و این مشکلات را ازمیان بردارند .

ابراهیم آبادی : در آینده بایستی کلاس‌های هنری‌تشکیل شود و دست‌اندرکاران تئاتردر این کلاس ها تدریس کنند تا مردم بیشتر با تئاتر آشنا شوند .

مینو آهنگی: چند سال‌پیش سالن های تئاتر براز تماشاچی بود اما حالا نصف سالن هم از تماشاچی پرنمیشود، چرابخاطر اینکه درکار تئاتر تغییر قابل توجهی صورت نگرفته و این یك نواختی مردم راخسته کرده است .

ابراهیم آبادی : بنظر من وقتی ما نمایشنامه‌ای را اجرا می کنیم تنها چیزی که تماشاچی را فراری می دهداین است که تعداد زیادی کارت دعوت در اختیار مردم قرار می دهیم . من میگویم کسی که برای خریدخانه مجلل‌وماشین آخرین مدل پول های زیادی خرج می کند چرا حاضر نیست برای‌دیدن‌یك نمایشنامه ده ریال خرج کند ؟

وقتی بچه‌ای می بیند که مثلا پدرش ده ریال‌خرج تئاتر نمی کند او هم به تبعیت از پدرش‌از تئاترفاصله می‌گیرد.

علی اصغر فخرالدین : در هرشهر یك ناجی تئاتر وجود دارد اما در رضائیه بزرگترین نقصی که متوجه آن شده‌ام این است که بعضی ها با یك بار آمدن روی صحنه خود را بزرگترین دست اندرکارتئاتر می دانند !

نقاشان جوان تبریز

تشکیل نمایشگاه کار های دستی و آثار نقاشی دانش آموزان تبریز در کتابخانه ملی این شهر فرصتی بود تا از طرف نمایندگی روزنامه اطلاعات از گروه دانش آموزان هنرمند دبیرستان های دخترانه « پروین» و پسرانه «نجات» تبریز دعوتی بعمل آید تا در میزگرد روزنامه اطلاعات شرکت کنند .

این میز گرد تشکیل شد و دانش‌آموزان شرکت کننده مشکلات اجتماعی ، هنری و خانوادگی خود را مطرح کردند . آنچه در پی می آید حاصل مذاکرات این میزگرداست:

ـ کلیه شرکت کنندگان در میزگرداطلاعات یادآور شدند که فقط بخاطر علاقه‌ای که به کار هنری داشته‌اند دنبال این کار راگرفته‌اند و بهیچ وجه حاضر نیستند بعد ازتحصیلات دبیرستانی و دانشگاهی آنرا حرفه اصلی خود قرار دهند بلکه کار های هنری را در حاشیه کار اصلی خود انجام خواهند داد.

کمبود استاد خوب و وسائل مورد نیاز مشکل بزرگ دانش‌آموزان‌نقاش تبریز است

سرپرست امور تربیتی یکی از دبیرستانهای تبریز : مردم بایدهنررا بپذیرند و به آن عادت کنند .

در ساعت نقاشی نباید ورزش کرد!

آقای علی داداش زاده دبیر نقاشی‌و مربی هنری

آقای غلامحسین اعتصامی‌سرپرست امور تربیتی

یکی از دختران دانش آموز گفت:

مردم در مورد نقاشی درک خوبی ندارند و فقط به ظاهر امر توجه می‌کنند و به این ترتیب تابلوئی را می پسندند .

دختر دیگری یاد آور شد که افراد خانواده من در نقاشی سبکی را که عموم دوست دارند می پسندند و مورد ستایش قرار می دهند ، اما برای پیشرفت کار من خانواده‌ام بهترین مشوق بوده‌اند.

گرانی

شرکت کننده دیگری چنین گفت :

اکثر وسائل نقاشی از کشور های خارج وارد می شود و در تبریز هم فقط یک مرکز فروش وسائل نقاشی است و بهمین علت این وسائل را بهر قیمتی که بخواهد می فروشد .

مواد شیمیائی برای ساختن رنگ نیز گران به دست مصرف کننده میرسدو از جانب دیگر وسائل پاستیل بهمان‌میزان گران است .

وی افزود : کسی که هنر نقاشی‌را دوست دارد اگر امکانات لازم برایش‌فراهم نشود باید افسوس بخورد .

مربی خوب

آقای داداش زاده دبیر دبیرستان های نجات و پروین تبریز گفت :

در اغلب کلاس های درس دبیرستان‌ها که هر یک حدود ۵۰ دانش آموز دارند، دانش آموزان بخاطر ارزانی سیاه قلم از این وسیله در خلق تابلو استفاده می کنند .

از طرفی درس نقاشی در دبیرستان ها فعلا به « کپی» تبدیل شده است چون جنبه تجارتی آنهم بیشتر مورد توجه‌است تا یاد دادن یک هنر اصیل !

وی اضافه کرد : در حال حاضر تاسفانه عده‌ای از دبیران ومعلمین‌نقاشی از خود هیچ ایده و اراده‌ای ندارند تا خلاقیتی نشان دهند .

به این علت است که پیشرفت دانش آموزان هم در نقاشی کار بس مشکلی است .

فرهنگ و هنر استان تصمیم دارد هنر آذربایجان بخصوص تبریز را ازرکود بیرون آورد که بسیار مهم است اما‌انتخاب و اعزام مربی خوب به مدارس لازم است و باید مورد توجه قرار گیرد .

ساعت نقاشی اینک در بسیاری از آموزشگاه های تبریز به ساعت ورزش تبدیل شده است و در حقیقت به هنر نقاشی در آموزشگاه ها چندان توجهی نمی شود !

تشکیل نمایشگاه اخیر در جهت ایجاد تحرک بیشتر هنری در دانش‌آموزان بسیار موثر بود وامید است در آتیه بازهم چنین نمایشگاهی ترتیب‌یابد .

مشوق نداریم

در اینموقع یکی‌ازدانش‌آموزان‌گفت:متاسفانه مادرکارهنری مشوق خوبی‌نداریم در حالیکه تشویق وارشاد مربی در روحیه ما اثر مطلوبی دارد .

نیلوفر کیمیائی **مه‌نوش اصراری**

کاردلین لازار **سیمین کیمیا**

علاقمندی وعادت

آقای غلامحسین اعتصامی سرپرست امور تربیتی دبیرستان «پروین » گفت : علاقمندی و عادت به هرکار موجب پیشرفت آن کار است . در مورد هنر لازم به توضیح است که هنرکاری است ذوقی و هرکس نمی تواند آنرا دولت داشته‌باشد ، بنابراین مردم باید هنر رابپذیرند و به‌آن عادت کنند . از جانب دیگر در جهت کار هنری باید خواسته عمومی را نیز در نظر گرفت .

مثلا اگر ده سال پیش من شعر نو می شنیدم چون آنرا نمی شناختم و به‌آن عادت نداشتم نمی‌توانستم شعر نورا پذیرا باشم یاازآن خوشم بیاید اما حالا باتوجه به عادت تدریجی شعر نورا دوست دارم ناگفته‌نماند که هنرباید محتوی نیز داشته باشد به درد اجتماع بخورد ، درغیر اینصورت فایده‌ای نخواهد داشت .

یکی‌از دانش‌آموزان شرکت کننده درمیزگرد گفت: موقعی که معلم یا دبیر خود به امور نقاشی وارد نباشد چطور ممکن است دانش‌آموزان هنرمندی تربیت کند ووسیله پیشرفت او شود .

من درست بخاطر دارم که حاجی‌زاده‌مهترین نقاش را گروهی از مردم دیوانه فلمداد کردند درحالیکه او به حدی به کار خود علاقه داشت که بخاطر آن‌از زندگی دست شست .

دانش‌آموز دیگری مشکلات نقاشان‌جوان را کمبود استاد خوب ، نبودن شوق و کمبود و مسائل مورد نیاز ذکرکرد .

دانش‌آموز دیگری اظهار داشت :

ـ پدرم درکارنقاشی همیشه مرا تشویق می کند اما افرادی‌هم هستند که طرحهای کوبیسم را تحقیر می کنند و من ناچار برای ارضاء پدر ومادرم باید تابلو های میوه یا منظره بکشم تا آنها خوششان بیاید :

اگر بخواهیم حرف مردم متعصب را گوش دهیم درکاری که پیش گرفته‌ایم موفق نخواهیم شد . عده‌ای خیال می کنند ماکه هنر نقاشی را دنبال می‌کنیم ، هنرپیشه‌ای هستیم که مثلا در یک فیلم رل «سکسی» را بازی می کند ویا خدای‌نکرده از مسیرحق و حقیقت منحرف شده‌ایم !

بنظر من هروقت کسی به هنری علاقمند شد نبایدبه حرف افرادی که ازهنر اطلاعی ندارند گوش بدهد .

معاشرت

یکی دیگر از دانش‌آموزان موضوع‌معاشرت دختران و پسران را مطرح کرد و گفت :

ایجاد معاشرت صحیح بین‌دختران و پسران دانش‌آموز ضروری است وتا روزی که این مشکل‌حل نشود در زمینه هنر پیشرفتی‌نخواهیم داشت .

خانواده‌ای که اهل منطق نباشد ، نباید از آن پیروی کرد و باید راه درستی درپیش گرفت وادامه داد .

البته باعث تاسف است که عده‌ای از مردم باتعصبات بی‌جای خود موجبات ناراحتی خانواده‌ها رافراهم میسازند .

فرشته صاحب‌قلم سلمان نهری **زینت خوش‌صولت اسماعیل سخندان زابلستانی** **حسینقلی‌انصافی نادره اصفهانی** **ویولت روستا** **حبیب نیك‌وند** **مهناز علامه‌نوری**

برزخ «پروار بندان»

★ اجرای نمایشنامه «پروار ـ بندان» شروع تازه‌ای برکار هنرمندان جوان‌شیرازی‌است

پ ـ صفا

نمایشنامه های ساعدی باسبك خاصی که نوشته میشوند به کارگردان آنها یك نوع آزادی عمل میدهند. آزادی درطراحی، قیپ‌سازی وغیره...

این دیگر بستگی به ذوق و استعداد کارگردان دارد که چگونه ازآن استفاده کندو همین دلیلی است بر موفقیت‌ساعدی..

اما دراجرای نمایشنامه های ساعدی دو نکته قابل ذکراست یکی این که اگرفرض کنیم ،ساعدی تاکنون ۲۵ نمایشنامه نوشته باشد و از هر لحاظ خوب اجرا شده باشند در مجموع نمی‌توان بیش ازپنج نمایشنامه‌اش راخوب دانست چرا ؟دلیلش تکراردرموضوع و پیام نمایشنامه های او میباشد، مثلامطلبی راکه ساعدی در «پروار‌بندان » می‌گوید درست مشابه آنرا باطرحی دیگر در«دیکته» می بینیم و اگر خوب به «آی باکلاه آی بی کلاه » دقت کنیم ، متوجه میشویم که موضوعش تفاوت فاحشی با« چوب به‌دستهای ورزیل »و «زاویه » ندارد...

نکته دوم این‌که نتیجه‌ای که باید از یك نمایشنامه ساعدی بگیریم بعضی‌اوقات بدست نمی‌آید .

مثالی میزنیم‌بر همین پروار بندان : عده‌ای میخواهند که شخصی را بنام «م » تطمیع کرده‌و به خدمت خوددرآورند.«م» مقاومت می‌کند تاجائی که بمرگش منتهی میشود. صدالبته مرگ «م» شکستی است برای آن عده که ساعدی اصلا این شکست را نشان نمی دهد و نمایشنامه بی نتیجه‌باقی می‌ماند.

واما اجرای آن : نمایشنامه پروار ـ بندان توسط عده‌ای از هنرمندان مرکز آموزش تئاتر شیراز به کارگردانی و بازی حبیب دهقان نسب روی صحنه آمد.

قبلانیز بازی های زیادی از دهقان‌نسب دیده بودیم واین اواخر هم در « افعی طلائی» و «رستم و سهراب» بازیگری او رادیدیم.

نمایش بابپای نمایشنامه آغاز شده و ادامه می‌یابد ، طرح‌خاصی در آن نیست اما میزانسن های خوب و حساب شده‌ای در آن می‌بینیم تاآخر که «م » کشته میشود و همه می‌خندند « گرچه خنده در این موقع بی مورد است » .

دهقان نسب برای این که بخواهد از تلاش و کشمکش خود نتیجه‌ای بگیرد ، میزان بسیار خوب برنمایشنامه افزوده واز آخر نمایشنامه اصلا پیروی نمی کند:

نور پروژکتور روی تماشاچی می‌افتدو آنها که در صحنه باقی مانده‌اند تماشاچی‌را می بینند وحشت می کنندوهریك به گوشه‌ای می‌افتند !

دراینجا کار دهقان نسب بسیار جالب وقابل تحسین است اماسخنی هم داریم بر بازی سایر بازیکنان که‌اگر ایرادی برآنان وارد باشد باید به حساب کم تجربگی و ناپختگی آنان گذاشت ، چرا که این‌نمایش شروعی است‌برای آنان.

البته قبلا از هرکدام از بازیگران یکی دوبازی دیده بودیم که خیلی ابتدائی و در سطح کار نمایش در دبیرستان هابود اما اجرای «پروار بندان » نشان داد که‌این بازیگران به کار خود علاقه دارند و از جانب دیگر روی آنها کار شده‌و خوب‌عمل آمده‌اند.

صمیمی‌ترین بازی را بازیگر مرد اول نمایشنامه ارائه می دهد، اگر چه در بعضی اوقات از نقش خود خارج میشود اما کارش در بین سایرین مشخص است .

مرد دوم نمی‌تواند خودرا چه از نظر حرکات وچه بیان کنترل کند، « عمد»بازی خشك ارائه می دهد باصدائی نامطلوب . قاضی کارش خوب بود اماگریم او را به گونه‌ای دیگر می‌نمایاند.

نسرین درحالیکه ناراحت بنظر میرسدحقیقت قضیه را برای خواهرش تعریف میکند.

«پری» فورا بهمراه خواهرش سوار ماشین می شوندو بمغازه مذکور میروند. پری معتقد است که همان پسرك قالیاق را دزدیده است .. اما مغازه‌بسته است چند قدم آنطرفتر سه چهار بچه قدو نیمقد را در حال‌بازی «سه شیر » ملاحظه میکندو در میان آنها قیافه پسرك را که ششدانك حواسش توی‌بازی است می شناسد و در کنار آنها ترمز میکند.

بچه ها بدیدن دو خانم زیباو قشنگ هاج‌وواج میشوند ولی ناگهان یکی از آنها یابفرار میگذاردو نسرین بدنبالش میدود . درحالیکه از بپا داشتن کفش پاشنه بلند بشدت ناراحت است و همین‌باعث میشود که‌او در حین دویدن کفشهای خود رابیکسو پرت کند...

او همچنان بدنبال پسرك میدود و برجستگی های بدنش بطرز هوس‌انگیزی تکان تکان می ـ خورند و احساس خاصی را در بیننده زنده میکند.

سرپیك سه راهی دوربین تماشاچی را بداخل یك‌پس کوچه میکشدو نسرین راکه حالا باپسرك فاصله چندانی ندارد‌نشان میدهد در حالیکه آثار خستگی در وجنات او بچشم میخورد. نسرین فکر میکند‌که پسرك رابه آخر یك بن‌بست کشانیده است و بزودی او راگیرخواهد انداخت اما در یك لحظه پسرك خود رابطرفی متمایل میکند و بداخل یك کوچه تنك میاندازد.

نسرین نا امیدو خسته قصد برگشتن دارد‌که ناگهان صدای فریادپسرك او را بخود میاورد ووقتی نگاه میکند«پری» را می‌بیند‌که از پشت سر پسرك راغافلگیر ساخته و بالنگه کفش بجانش افتاده‌است و از او سراغ «قالیاق»را میگیرد، پسرك زیر ضربات لنگه کفش ناله میکند و بعدشروع بگفتن میکند و میگوید:

خانوم ، من اصلا از ماشین‌شماچیزی‌ندزدیدم. من فقط قالیاق‌جلورو به عقب چسبیدم ! همین ...

«پری» درحالیکه عصبانی میشود کفش هایش راپیا میکندو آخرین ضربه را با دست بمغزپسرك میکوبدو میگوید:

پس واسه چی پول گرفتی اکبیری ، کثافت؟!

بعد به پسرك نهیب میزند‌که:

یالا، پولارو ردکن بیاد...

پسرك بالحنی گریه‌آلود می‌گوید:

اونارو تو بازی «سه‌شیر » به رضا . باختم ...

(در تمام این مدت وضع «پری » بالباس‌دکولته وبی حفاظی‌که دارد . چاشنی خوبی برای فیلم و بیننده است) آه ازنهاد خواهران دوگانه‌برمیاید وبعد هرکدام ضربه آخرین رابمغز پسرك‌میکوبند وبسوی ماشین خودکه حالاخیلی هم از آن دور شده‌اند براه میافتند.

یك بعداز ظهر داغ‌است، خیابان خلوت‌است، خواهر ها بماشین خودنزدیك میشوند اما بر جای خشکشان میزند.

سه قالیاق دیگر نیز بسرقت رفته‌اند ... !

آنها سوار بر ماشینی‌که بی قالیاق است می شوند و درحالیکه به فکر پیداکردن «قالیاق» ها هستند ، فیلم به زمان حال برمی‌گردد و اقدامات بعدی «نسرین »رانشان میدهد.

بازیگر نقش زن کارش ابتدائی است، باید خیلی بیشتر از اینها تمرین کند.

بازیگر نقش پدر کارش خوب بوداما آنطور که باید شناخته نمیشد زیرا ما آن فرم لباس و بیان که داشت تماشاچی رابیاد آن دهاتی می‌انداخت که تازه به شهر آمده است !

بازیگر نقش استاد که وجودش باعث میشد نمایشنامه را بعضی اوقات تاحد ابتذال پائین بیاورد و اجر سایرین را ضایع کند فقط خوب بلد بود فریاد بکشدوحرکات غلوآمیز که خارج از ریتم نمایش بود انجام دهد.

مثلا در پرده سوم مرد اول شروع به سخنرانی کرد، در بین حرفهایش تماشاچی قاه قاه می خندید و وقتی که متعجب این‌طرف و آنطرف رانگاه می‌کرد می دید که بله بازیگر نقش استاد با عمو شوخی می کند و کتك کاری و لوس بازی و همین‌امر باعث میشد که تماشاچی با داستان پیش نیاید.

و یا در صحنه دوم در بین دیالگهای پدر و «م» باید شاهد مسابقه غذا خوردن‌عمو و استاد باشیم ، معلوم نیست این کار ها دستور کارگردان است ؟

اگر چنین باشد کاری است اشتباه! دکور با مقدوراتی که‌داشتند خوب بود و نور هم خوب‌تر. اما گریم وحشتناك!

به امید کار های بهتر و صمیمی‌تری ازاین گروه جوان هستیم .

فانتزی هفته: فریب!

از : خبرنگار اطلاعات درمشهد

یك فیلم‌مستند از سوژه‌های فانتزی شهرمشهد !!

پیش‌گفتار فیلم

خانم «نسرین» کارمندیکی از ادارات مشهد ازاین که اینروز ها از یك شاگرد میکانیك سیاه و روغنی فریب خورده بشدت رنج میبرد ، او درتمام عمرش هرگز فریب کسی رانخورده و زرنگی و فطانت او بین افراد فامیل و همکارانش شهره است . میزان زرنگی و استعداد « نسرین » به پایه‌ایست‌که توانسته مدارج و مراتب اداری را به سرعت به‌پیماید و در اداره خود پست حساس !و مهمی را اشغال نماید.

فیلم بایك رجعت به زمان گذشته «فلاش‌بك» شروع میشودو به زمان حال خاتمه پیدا می‌کند..

ـ چندروز پیش که «نسرین » از اداره خارج میشود و قصد سوار شدن‌به اتومبیل خودرا دارد، متوجه میشود که‌یکی از قالیاقهای اتومبیلش‌بسرقت رفته‌است . ابتدا ناراحت میشودولی باتوجه باین‌که در عرض هفت سالی‌که ماشین دارد این اولین‌باری است‌که چیزی از اتومبیلش بسرقت میرود، خود را دلداری میدهد و چون فحش « چاروداری » بلد نیست ، زیر لب قرولند می‌کندو از میان‌حرفهایش فقط یك‌کلمه رابلندتر میگوید تاجائی که‌رهگذری که از کنارش رد میشود می‌شنود‌که نسرین دارد میگوید: «خاك برسرها» به یك حلبی هم بند هستند... !

در صحنه بعدی «نسرین» سوار اتومبیلش می شودو حین عبور باولین مغازه‌ای که فکر میکند قالیاق فروشی است ، مراجعه میکند و تقاضای‌یك قالیاق مینماید...

در اینجا فیلم «ریتم» کند بخود میگیرد و دوربین کوچکترین نگاه های قالیاق فروش را به نسرین. تعقیب میکندو یك لحظه چشمان نسرین رابطریقه درشت زیر نگاه های او فرش میکندو مبهوتش میسازد !

اما در یك لحظه بخود میاید و اظهارمیدارد که‌در حال حاضر قالیاق ندارد، بعد قول میدهد که فردابرای خانم قالیاق بیاورد . حتی نشانی خانم را می‌پرسد. امانسرین میگوید: که اشکالی ندارد، خودم بعدا میام.

در تمام مدتی‌که «نسرین» و فروشنده درمورد قالیاق صحبت میکنند دوربین از نشان دادن پسرك دوازده سیزده ساله‌ای‌که بنظر میرسد مشغول استراق‌سمع هم هست غافل نمانده است . دوربین دریك لحظه پسرك راجلو میاورد و ماشاهد گفتگوی او با«نسرین» هستیم ... او به «نسرین » میگوید: چند مغازه بالاتریك مغازه قالیاق فروشی هست ، بعد از خانم میخواهد‌که در همان مغازه اولی‌بنشیند و منتظر باشد. ضمنا پول بدهد تا او برایش ،قالیاق بخرد و بماشین او بچسباند...

آثار شك و تردید در وجنات« نسرین »پیدا میشود .

او فکر میکند‌که اگر به پسرك پول بدهد ممکن است گم‌کند یافرار کند ویاکاری از این قبیل اما بالاخره برشك و تردید خود غالب‌میاید و یك اسکناس درشت که دوربین بدلایلی !آنرا نشان نمی دهد در دست پسرك میگذارد و بعدمنتظر می‌نشیند . امابیش خودفکر میکند که پسرك حتما بازنخواهد گشت:

دریك صحنه پسرك بسرعت دور میشود و در غیاب او «نسرین» روی صندلی مغازه می نشیند و آرایش خودرا تجدید میکند. وبعد تقویم کیفی خودرا بیرون میاورد و مطالبی یادداشت میکند.

دقایقی بعد سرو کله پسرك پیدا میشود. او باقیمانده پول «نسرین» راباو پس میدهد و میگوید که قالیاق خریده‌و بماشین نصب کرده است.

«نسرین» با دیدن قالیاق تازه روی چرخ‌ماشین او اشاره میکند و میگوید ::

«نسرین‌جان »، با همه زرنگی که‌داری‌نیگاکن چه بروزگارت امده ..

«نسرین» نگاه خواهرش‌راتعقیب‌میکند وبروی چرخ بدون قالیاق اتومبیل‌زل میزند . در اینمدت دوربین به‌نشان دادن چیزهای دیگرمیپردازد و در چند صحنه ، آنچه درداشبورتها وروی صندلی‌ها است نشان میدهد و بعدمجددا به گفتگوی‌دوخواهر میپردازد .

نسرین درحالیکه ناراحت بنظر میرسدحقیقت قضیه را برای خواهرش تعریف میکند.

«پری» فورا بهمراه خواهرش سوار ماشین می شوندو بمغازه مذکور میروند. پری معتقد است که همان پسرك قالیاق را دزدیده است .. اما مغازه‌بسته است چند قدم آنطرفتر سه چهار بچه قدو نیمقد را در حال‌بازی «سه شیر » ملاحظه میکندو در میان آنها قیافه پسرك را که ششدانك حواسش توی‌بازی است می شناسد و در کنار آنها ترمز میکند.

بچه ها بدیدن دو خانم زیباو قشنگ هاج‌وواج میشوند ولی ناگهان یکی از آنها یابفرار میگذاردو نسرین بدنبالش میدود . درحالیکه از بپا داشتن کفش پاشنه بلند بشدت ناراحت است و همین‌باعث میشود که‌او در حین دویدن کفشهای خود رابیکسو پرت کند...

او همچنان بدنبال پسرك میدود و برجستگی های بدنش بطرز هوس‌انگیزی تکان تکان می ـ خورند و احساس خاصی را در بیننده زنده میکند.

سرپیك سه راهی دوربین تماشاچی را بداخل یك‌پس کوچه میکشدو نسرین راکه حالا باپسرك فاصله چندانی ندارد‌نشان میدهد در حالیکه آثار خستگی در وجنات او بچشم میخورد. نسرین فکر میکند‌که پسرك رابه آخر یك بن‌بست کشانیده است و بزودی او راگیرخواهد انداخت اما در یك لحظه پسرك خود رابطرفی متمایل میکند و بداخل یك کوچه تنك میاندازد.

نسرین نا امیدو خسته قصد برگشتن دارد‌که ناگهان صدای فریادپسرك او را بخود میاورد ووقتی نگاه میکند«پری» را می‌بیند‌که از پشت سر پسرك راغافلگیر ساخته و بالنگه کفش بجانش افتاده‌است و از او سراغ «قالیاق»را میگیرد، پسرك زیر ضربات لنگه کفش ناله میکند و بعدشروع بگفتن میکند و میگوید:

خانوم ، من اصلا از ماشین‌شماچیزی‌ندزدیدم. من فقط قالیاق‌جلورو به عقب چسبیدم ! همین ...

«پری» درحالیکه عصبانی میشود کفش هایش راپیا میکندو آخرین ضربه را با دست بمغزپسرك میکوبدو میگوید:

پس واسه چی پول گرفتی اکبیری ، کثافت؟!

بعد به پسرك نهیب میزند‌که:

یالا، پولارو ردکن بیاد...

پسرك بالحنی گریه‌آلود می‌گوید:

اونارو تو بازی «سه‌شیر » به رضا . باختم ...

(در تمام این مدت وضع «پری » بالباس‌دکولته وبی حفاظی‌که دارد . چاشنی خوبی برای فیلم و بیننده است) آه ازنهاد خواهران دوگانه‌برمیاید وبعد هرکدام ضربه آخرین رابمغز پسرك‌میکوبند وبسوی ماشین خودکه حالاخیلی هم از آن دور شده‌اند براه میافتند.

یك بعداز ظهر داغ‌است، خیابان خلوت‌است، خواهر ها بماشین خودنزدیك میشوند اما بر جای خشکشان میزند.

سه قالیاق دیگر نیز بسرقت رفته‌اند ... !

آنها سوار بر ماشینی‌که بی قالیاق است می شوند و درحالیکه به فکر پیداکردن «قالیاق» ها هستند ، فیلم به زمان حال برمی‌گردد و اقدامات بعدی «نسرین »رانشان میدهد.

انتظار در بازار طلا

۱۸۰ تومان قیمت یك پهلوی طلا

بازار معاملات طلا راکداست و معاملگران از فروش طلا خودداری می کنند و در عوض خواستار خرید طلای بیشتری به قیمت هرچه کمتر میباشند.

قیمت طلا بوسیله تلکس از بورس لندن به بانکسرکزی ایران میرسد و بانکسرکزی آنرا بصورت بخشنامه به فروشندگان ابلاغ میکند و قیمت طلا در بازارجنین است: شمش طلا ۲۴ عیار ۱۱۰ تومان پهلوی طلا ۱۸۱ تومان نیم پهلوی طلا ۹۱ تومان و ربع پهلوی ۴۷ تومان و طلا ۱۸ عیار مثقالی ۸۵ تومان طلا ۱۷ عیار مثقالی ۷۹ تومان

یکی از فروشندگان گفت که در حال حاضر فروشندگان از فروش خودداری می کنند و بیشتر مایل به خرید طلا هستند و چون قیمت ها نیز بالا است مردم از خرید طلا خودداری می کنند مگر برای کار های ضروری مانند عروسی وغیره مجبور به خرید شوند.

یکی دیگر از فروشندگان طلا ضمن تائید نرخ های بالا گفت علت این که فروشندگان نرخ های مختلف برای فروش طلا اظهار می دارند این است که چون فروش طلا راکد است بیشتر مایل به خرید هستند روی این حساب قیمت ها را مختلف و کم می گویند تا با خرید طلا از مردم استفاده بیشتری ببرند!

صبح دیروز درلندن قیمت طلا هر اونس ۱۰۵ دلار اعلام شد و در بازار زوریخ قیمت طلا هر اونس ۱۰۴٫۵ دلار که این قیمت در بازار زوریخ نسبت به روز گذشته ۶ دلار کاهش نشان می‌دهد. ولی آخر وقت دیروز قیمت طلا در بازار لندن به هر اونس ۱۰۷٫۵ دلار رسید.

پنج معامله کننده عمده شمش طلا در لندن قیمت طلا را هر اونس ۱۱۰ دلار تثبیت نموده‌اند و این نشان می دهد که آنها انتظار دارند که قیمت طلا بتدریج (نه بشدت دو روز قبل) بالا برود.

اختلاف قیمت تثبیت شده از طرف این معامله کنندگان با نرخ بورس طلا در لندن پنج دلار است و تصور می رود که نرخ طلا به میزان ۵ دلار در روز های آینده بالا برود.

یکی از علل بالارفتن قیمت طلا در چند روز ماجرای واترگیت و عدم اعتماد نمایندگان کنگره امریکا به نیکسون و سیاست اقتصادی او بوده است.

ولی اکنون شایع شده است که نیکسون تصمیم دارد قیمت دلار را با تصویب کنگره تنزل دهد و کنگره نیز از پیشنهاد نیکسون پشتیبانی خواهد کرد و این خود سبب شد که قیمت طلا در بازار های جهانی کاهش یابد.

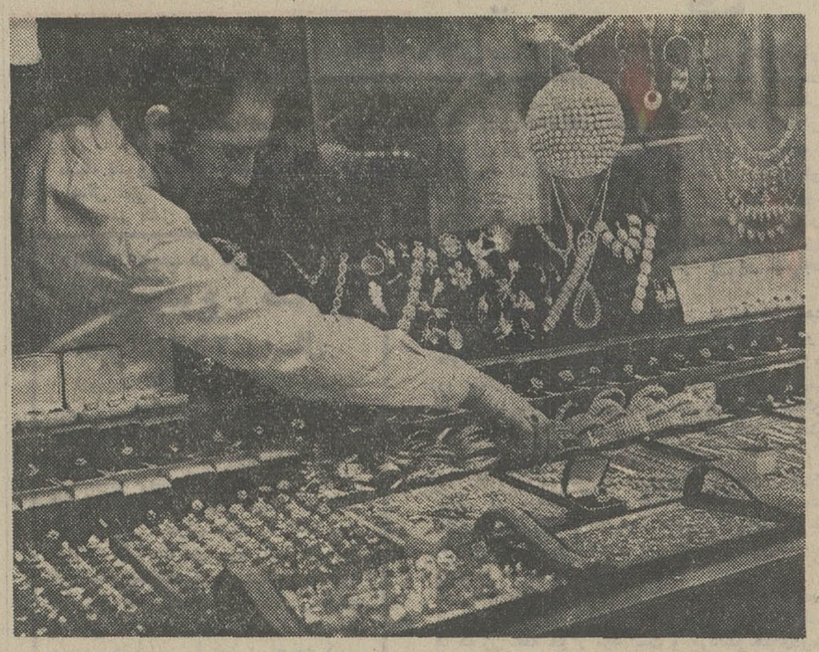

افزایش سریع قیمت طلا در روز های گذشته شگفتی آفرین بود و دیروز قیمت پهلوی طلا به ۱۸۰ تومان رسید. عکس بالا مغازه‌یکی از فروشندگان طلا را در تهران نشان می دهد.

اقتصاد ایران در هفته گذشته

فرزین فنائیان

در بررسی اقتصاد هفته مطالب و رویداد های مهمی که در اقتصاد کشور ما موثر است انجام شده که بنظر شما می رسد، این رویداد ها شامل فعالیت در زمینه های مختلف میباشد.

مذاکرات اقتصادی ایران و انگلستان از آغاز هفته جاری در کاخ وزارت اقتصاد شروع شد و معاون وزارت بازرگانی انگلستان با آقای انصاری وزیر اقتصاد ملاقات کرد و در پایان سفر هیئت اقتصادی انگلیس رسما اعلام شد که اولین کنفرانس سرمایه گذاری ایران و انگلیس در سطح وزیران اقتصاد دو کشور در آبان ماه سال جاری در تهران تشکیل و شروع بکار خواهد کرد.

همچنین گفته شد سرمایه‌گذاران انگلیسی در چهار مجتمع کشاورزی و دامداری در ایران سرمایه گذاری می‌کنند و در آینده نزدیک هیئت هائی از انگلستان بتهران می‌آیند و در مورد اجرای طرح های مربوط به صنایع فولاد، الکترونیک و پلاستیک مذاکراتی بعمل خواهند آورد.

ضمنا در مذاکرات اقتصادی ایران و انگلیس لزوم ایجاد تسهیلاتی برای صدور کالای ایرانی به بازار انگلستان مورد بررسی قرار گرفت و مقامات وزارت اقتصاد برقراری چنین تسهیلاتی را برای کالا های صادراتی ایران مورد تاکید قرار دادند.

لهستان

مذاکرات اقتصادی ایران و لهستان از مهمترین رویداد هفته است که این مذاکرات در سفر پنج روزه آقای هویدا نخست وزیر به ورشو بعمل آمد.

آقای هویدا نخست وزیر در این گفتگو ها شکاف عمیقی که در حجم مبادلات بازرگانی ایران و لهستان وجود دارد را به مقامات این کشور متذکر شد و مذاکراتی در این زمینه صورت گرفت.

آمار نشان میدهد که تعادل بازرگانی دو کشور نامطلوب بوده و لهستان در حالیکه بیش از ۵۲۰ میلیون ریال در سال قبل کالا بایران صادر کرده تنها ۸۴ میلیون ریال کالا از ایران دریافت داشته است.

محافل مطلع اظهار میدارند نفت اولین تقاضا و ضروری‌ترین احتیاج لهستان از ایران است.

رومانی

دیدار ذیب نخست وزیر و وزیر بازرگانی خارجی رومانی از ایران و شرکتی در نهمین اجلاسیه مشترك وزیران دو کشور مذاکراتی را در جهت گسترش مناسبات بازرگانی ایران و رومانی همراه داشت که در این مذاکرات وضع فعلی و آینده مبادلات بازرگانی دو کشور مورد بررسی مقامات ایران و رومانی قرار گرفت.

همچنین قرار است با همکاری دولت رومانی یك کارخانه کاغذ سازی در شمال احداث گردد و همکاریهای فنی و اقتصادی دو کشور در آینده گسترش بیشتری یابد.

هیات‌های آلمان و ژاپن

مطالعه و بررسی هیئت‌های اقتصادی ژاپن و آلمان در این هفته ادامه یافت و هیئت اقتصادی آلمان مذاکراتی با مقامات وزارت اقتصاد در مورد فروش یك کارخانه ذوب آهن «گازی» انجام دادند. دولت چندی قبل تصمیم گرفت برای رفع احتیاجات داخلی اقدام به نصب دو کارخانه ذوب آهن گازی نماید و بهمین جهت تاکنون مذاکرات وسیعی در داخل و خارج بمنظور خرید این کارخانجات جریان دارد.

علی رضائی مدیر گروه صنعتی شهریار:

سرمایه‌های خارجی بدر دایران نمیخورد

ایجاد سپاه صنعت بمنظور کمك به توسعه صنعتی کشور وایجاد تحرك بیشتر در اقتصاد شکوفای ایران در اجتماع مدیران بانك‌ها، روسای واحد های صنعتی کشور و مقامات و کارشناسان اقتصادی پیشنهاد شد. این پیشنهاد را علی رضائی مدیر گروه صنعتی شهریار در جلسه دیروز سخنرانی انجمن مدیریت مطرح کرد.

وی که در موضوع نقش سرمایه های خارجی در اقتصاد کشور سخن می گفت از پیشگاه شاهنشاه آریامهر استدعا نمود که با این پیشنهاد که مورد تایید قاطبه صاحبان صنایع کشور است موافقت فرمایند و امر به تشکیل سپاه صنعت فرمایند. علی رضائی که در میان دوستان خود بصراحت لهجه و بیان معروفست درهمین سخنرانی نظر مخالف خود را با جلب سرمایه های خارجی ابراز داشت وی تاکید کرد ایران امروز با بهره گیری از رهبریهای خردمندانه شاهنشاه بزرك خود اعتماد عمومی را به سرمایه گذاری در بخش اقتصاد کشور جلب کرده است و بهترین دلیل این ادعا فروش سهام بانك های صنعتی جدید و کارخانه‌های بزرك است که با استقبال غیر قابل تصور دست اندر کاران اقتصاد کشور مواجه شد. وی افزود ما باید به سرمایه خارجی همکاری روآوریم که در کنار آن بازار صادراتی مناسب و یا تکنولژی پیشرفته وارد کشور شود.

رضائی که در میان صاحبان صنایع بعنوان یك مدیر موفق معروف است، وقتیمسار خادمی رئیس انجمن مدیریت ایران نیز هنگام معرفی وی بروی این نکته تاکید کرد، گفت صنعت امروز ما به افرادی عاشق آبادانی وسازندگی کشور نیاز دارد و این خصایل چیزی نیست که در خارجی یافت شود زیرا همانطور «که کاپیزر» سرمایه‌دار معروف امریکایی در کنفرانس مشترك سرمایه ـ گذاران امریکا و ایرانی در تهران عنوان کرد. آنها طالب سود چشمگیر و همگونه تضمین برای سرمایه های خود هستند و به عبارت دیگر میخواهند راحت بیایند و در شرایطی ایده‌آل سودی فراوان ببرند.

مدیر گروه صنعتی شهریار اظهار عقیده کرد که تجربه نشان داده است که خارجی نمی‌تواند مدیر خوبی در ایران باشد زیرا با محیط آشنایی ندارد و شرایط زندگی مرفه میخواهد که این خود در خور هزینه گزافی است، او اظهار داشت که برعکس از دانش متخصصین خوب خارجی استفاده شود می توان نتایج درخشانی بدست آورد زیرا کارشناس خارجی و جوان کار بیشتری نسبت به همکار ایرانی خود دارد و وظیفه شناس و زحمت کش است.

وی در این قسمت از بحث خود گفت برای بازگشت جوانان تحصیل کرده و متخصص ایرانی از خارج دولت باید اقدامات اساسی بعمل آورد زیرا ایران دارای سرمایه ارزنده‌ای در خارج است و باید از آن بهره برداری نماید.

★ پژوهش ۱۲ پزشك در باره زخم معده و اثنی‌عشر

عصبانیت عامل مهم زخم معده است

۱۲ پزشك متخصص جهاز هاضمه وجراح عمومی در یك سمپوزیوم پژوهشی وعلمی علل ایجاد ودرمان اولسر (زخم معده واثنی‌عشر) را ازدیروز درسازمان بیمه‌های اجتماعی مورد تجزیه و تحلیل قراردادند.

ارتباط معده با اعصاب

دکتر پرویز سروری متخصص جهاز هاضمه در سخنرانی خودبه تشریح فیزیولژی دستگاه معده پرداخت وارتباطات آن را باسلسله اعصاب بیان داشت وی سپس به تحقیقات دانشمندان آمریکائی در مورد تجریکات عصبی و روحی وانعکاس آن روی ترشحات معده اشاره کرد ومطالبی در این زمینه ایراد داشت.

علل ایجاد زخم معده

علل پیدایش زخم معده واثنی‌عشر را دکتر درویش ناطق دیگر سمپوزیوم چنین بیان کرد: هرچند علت پیدایش اولسر معده هنوز دقیقا روشن و مشخص نشده‌است ولی عواملی چون نوع تغذیه و فشار های روحی در ایجاد زخم معده نقش حساسی دارد. وی سپس ضمن ارائه آماری گفت ده‌درصد از مردم امریکا یعنی ۲۰ میلیون نفر به بیماری زخم معده و اثنی‌عشر مبتلایند و باید تذکر دهم که با تکنولوژی جدید و توسعه ماشینیزم تعداد بیماران به اولسر روزبروز درجهان افزایش مییابد.

فیلمبرداری از معده

دکتر نصیری درباره تشخیص بموقع اولسر سخن گفت و یادآور شد که بادستگاه جدید بنام اندوسکوپی که کشور ژاپن در ایجاد آن سهم مهمی دارد بسهولت وبدون خطر میتوان بیماری زخم معده ویا اثنی‌عشر را تشخیص داده با این دستگاه پزشکان میتوانند از داخل معده برای جستجوی زخم وعوارض ناشی از آن بطور پیوسته (سریال) فیلمبرداری کنند.

آخرین سخنران جلسه دیروز سمپوزیوم دکتر محمدی یادآور شد که با بررسی انجام شده دیگر این ادعا که زخم معده تغییر شکل داده وسرطانی میشود از نظر علمی پذیرفتنی و قابل قبول نیست.

راههای جلوگیری از زخم معده

برای اینکه به بیماریهای زخم معده و اثنی‌عشر مبتلا نشوید توصیه‌های بهداشتی و پزشکی زیر را بکار برید.

- از عصبانیت و هیجان پرهیز کنید.
- از خوردن غذاهای ناباب اجتناب نمائید.
- از خوردن غذاهائی که اسید معده را زیاد میکند مثل غذاهای پرچربی و سوسیس خودداری کنید.
- از مایعات اسیدی چون سرکه آبلیمو بحد متعارف استفاده کنید.
- معده خود را بمدت طولانی خالی نگه ندارید وحداقل بین ۴ تا ۶ ساعت غذای مختصری میل کنید تا اسید معده را خنثی کند.

آگهی مجمع عمومی عادی و فوق‌العاده شرکت سهامی پشم شیشه ایران (خاص)

مجمع عمومی عادی و فوق‌العاده این شرکت ساعت ۳ بعداز ظهر روز سه‌شنبه ۱۵ خرداد ماه ۱۳۵۲ در محل کارخانه واقعدر کیلومتر ۵ جاده قدیم کرج تشکیل میگردد. از کلیه سهامداران محترم دعوت میشود که شخصا یا بوسیله وکیل ثابت الوکاله خود در مجمع مذکور حضور بهمرسانند.

دستور جلسه:

۱ـ استماع گزارش هیئت مدیره
۲ـ تصویب ترازنامه سال مالی ۱۳۵۱
۳ـ انتخاب بازرس
۴ـ ازدیاد سرمایه

آ ـ ۳۸۹۹۱

معاون صنعتی و چند تن از مقامات وزارت اقتصاد از تاسیسات ارج دیدن کردند

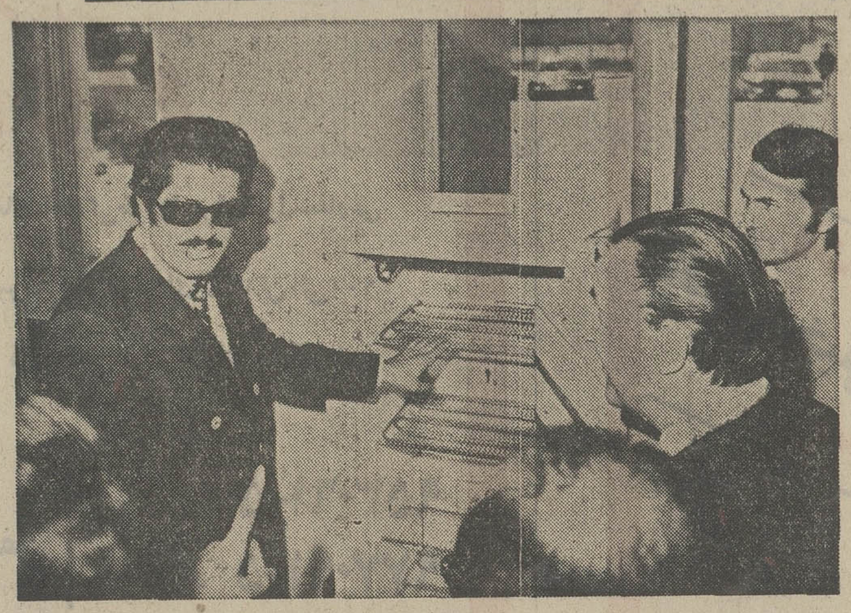

اولین فریزر خانگی در ایران بوسیله شرکت ارج ساخته میشود فریزر خانگی گوشت و سایر مواد غذائی را ماه‌ها تازه و سالم نگهمیدارد

بدنه کولر ارج از ورق گالوانیزه ساخته میشود وسپس وسیله ماده اچ‌پرایمر که ماده‌ای ضد زنگ است پوشیده میشود و روی آن بطریق الکترواستاتیك رنگ می شود.

صادرات بخارج از کشور یکی از هدفهای مهم ارج در سالهای اخیر است میزان صادرات این شرکت منظما افزایش می یابد چنانکه مقدار آن در سال ۱۳۵۱ بیش از دو برابر میزان سال قبل از آن بوده‌است.

- قسمت اعظم مواد اولیه مورد نیاز ارج از منابع داخلی تأمین میشود

آقای عباسقلی بختیار معاون صنعتی وزارت اقتصاد باتفاق آقایان مهندس پوستی، مهندس گرمانج ومهندس افتخاری از کارخانه ها و تاسیسات شرکت ارج واقع در جاده کرج دیدن کردند.

در این دیدار که دو ساعت بطول انجامید مدیران شرکت ارج توضیحات مشروحی پیرامون عملیات صنعتی، فنی و اداری شرکت از مرحله طرح محصول تا توزیع و فروش در اختیار دیدار کنندگان قرار دادند.

مراحل مختلف تولید محصولات ارج و کارگاه‌هائی که مواد اولیه و خام را به موغوبترین وسائل خانگی تبدیل میکنند و نیز مراکز آموزشی، تحقیق و توسعه وقسمت های اداری مورد بازدید قرار گرفت.

مسئله روشهای فنی پیشرفته که در تولید محصولات ارج بکار میرود مخصوصا عایق بندی یخچالها با استفاده از ماده پلی‌اورتین فوم وتازه جوئی مهندسان شرکت در مرکز تحقیق و توسعه و تنوع محصولات مرغوب ارج مورد توجه میهمانان قرار گرفت.

آقای بختیار از اینکه قسمت اعظم مواد وقطعات مورد نیاز شرکت ارج از منابع داخلی تامین میشود اظهار خرسندی کرد و متذکر شد که این روش باید در همه جا تعمیم یابد و سعی شود هرچه بیشتر از موادی که در داخل کشور تهیه میشود، استفاده شود.

بدون شك دیدار مقامات اقتصادی کشور از کارخانه های صنعتی و گفتگو با مدیران با تجربه بخش خصوصی اثر مثبت در پیشرفت و سالم سازی صنایع خواهد داشت زیرا از یك طرف گردانندگان چرخهای صنایع مملکت با علائق و خواست های اقتصاد کشور آشنا میشوند واز طرف دیگر مقامات اقتصادی از نزدیك پیشرفت ها، مسائل ومشکلات بخش خصوصی را ملاحظه میکنند.

سفارشات با کلیتی (کائوچوئی) وقالب‌های مربوطه از ۲ گرم تا ۲۰۰۰ گرم پذیرفته میشود
شرکت آ. اِف تلفن ۸۲۹۳۸۸

سفارشات کارهای تراشکاری سری خیلی دقیق وکارهای گرم زنی و ریخته گری پذیرفته میشود
شرکت آ. اِف تلفن ۸۲۹۳۸۸

تابستان امسال، طی ۶ هفته زبان انگلیسی را در انگلستان فراگیرید...

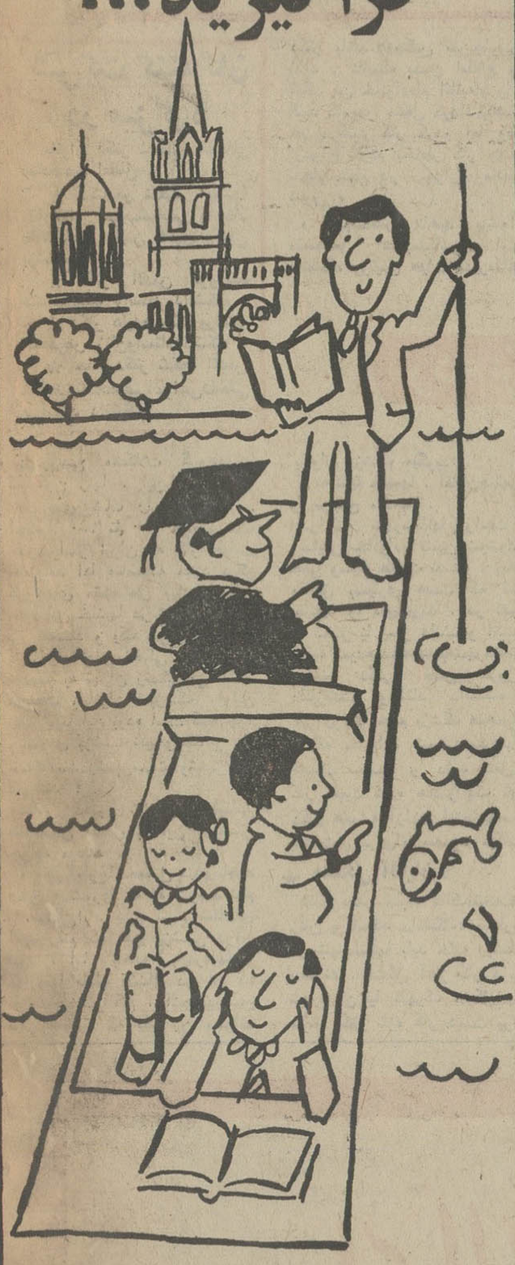

هزینه اقامت و بلیط رفت و برگشت از ۴۶۶۰۰ ریال ببالا فقط بی او ا سی میتواند چنین پیشنهاد جالبی بشما بکند

برای تابستان امسال پیشنهاد جالبی برای شما و فرزندان شما داریم. پیشنهاد آموختن زبان انگلیسی، البته نه در ایران، بلکه در انگلستان جائیکه مکالمه روزمره آن انگلیسی است.
این شانس را از دست ندهید.
بی. او. ا. سی شما را به آنجا خواهد برد.
در مدت اقامت شما در انگلستان سرپرستان ایرانی که بزبان انگلیسی مسلط هستند با دقت فراوان شما را راهنمائی میکنند.
شما میتوانید از هفت تور مختلف بی. او. ا. سی که از تیرماه شروع میشود یکی را انتخاب کنید. درمدت اقامت در انگلستان هر روز صبح تا ظهر زبان انگلیسی را فرا میگیرید و بعد از ظهرها وقت آزاد جهت ورزش، قایقرانی و بازدید از اماکن تاریخی خواهید داشت.
هزینه استفاده از این تورهای جامع ۶ هفته‌ای اندکی بیش از بلیط رفت و برگشت خواهد بود.
برای دریافت بروشور وکسب اطلاعات بیشتر با آژانس مسافرتی خود و یا بی. او. ا. سی تماس بگیرید.

ما از شما بخوبی مواظبت می کنیم

BOAC
British Airways

تهران: خیابان شاهرضا شماره ۳۲۳. تلفن ۹ـ۳۱۲۳۲۵
آبادان: سان‌شاین آرکاد ـ تلفن ۳۱۵۴ـ۲۴۷۱
شیراز: صندوق پستی ۷۸ تلفن ۴۸۶۹ـ۴۵۶۱

خانمهای پزشک در میزگرد اطلاعات

خانم دکتر هایده‌مالک — خانم دکتر سلیمانی — خانم محامدی — خانم دکتر فروزنده — خانم دکتر پیشوا

درد ۷۰۰ پزشک زن

هنوز مردم، خانم دکتر را قابله میشناسند!!

شرکت کنندگان در میزگرد

بانوان دکتر شمسی سلیمانی متخصص اطفال .
★ دکتر ناهید پیشوا متخصص آسیب‌شناسی واستاد دانشگاه و رئیس کانون بانوان پزشک .
★ دکتر اقدس فروزنده دندانپزشک واستاد دانشگاه .
★ دکتر هایده مالک پزشک متخصص زنان‌واستاددانشگاه .
★ خانم دکتر شکوه اقدس محامدی‌متخصص‌امراض‌داخلی و استاد دانشگاه .

دربررسی مشکلات گروههای گوناگون زنها ، این‌بار مشکلات خانم‌های‌پزشک را شنیده‌ایم . احتمالا ۶۵۰ تا ۷۰۰ خانم پزشک درسراسر ایران به کار طبابت مشغولند اما متاسفانه مانند دیگر گروههای متخصص بیش از دو سوم این خانمها در تهران مشغول کار هستند و یک سوم بقیه اغلب درشهرستانهای شمالی و شهرهای نزدیک به تهران زندگی می کنند، دریحث پایانوان پزشک اولین سئوال ما این بوده است که چرا خانمهای پزشک نمیخواهند و یا نمیتوانند‌درشهرستانهاوشهرکها کارکنند ؟

خانم دکتر شمسی سلیمانی متخصص اطفال به این پرسش جواب میدهد .

« وقتی فارغ‌التحصیل شدم باهمه عشق و شوری که به کارم داشتم به ده‌علی‌آباد یکی از روستاهای گنبد رفتم که هیچ پزشکی درآن نبود ، اما باهمه پایمردیها و مقاومتها فقط یکسال در آن ده توانستم‌زندگی کنم ، آنجاهیچکس باور نمیکرد که یک زن میتواند دکتر باشد.هیچکس بمن‌جاومنزلی نداد . تااینکه بدون اطلاع ودر غیاب من خانواده‌ام اثاثیه‌ام را به گنبد کاووس منتقل کردند.پنجسال هم درگنبد کار کردم اما وقتی ازدواج کردم بخاطر کار همسرم ناچار شدم در تهران ماندگار شوم .»

« خانم دکتر ناهید پیشوا ، متخصص آسیب‌شناسی ، استاد دانشگاه ورئیس هیات مدیره‌کانون بانوان پزشک میگوید:

« نه تنها خانمها ، آقایان‌هم‌تهران را ترجیح میدهند . دراغلب شهرستانها راحت و آسایش خانواده تامین نمیشود . حتی وسیله طبابت نیست . بعلاوه مناطق بسیاری هست که اصلا خانمها را نمیپذیرند . در تهران به دختر یا پسر دانشجو اتاق کرایه نمیدهند‌چه‌رسد‌به‌شهرستانها.

خانم دکتر اقدس فروزنده دانپزشک واستاد دانشگاه : «برای یک خانم پزشک هم‌همواره مسئله خانواده شوهر وفرزندان اهمیت نخست را دارد شغل و کار تثبیت شده همسر یک خانم دکتر همیشه آزادی انتخاب محل خدمت رابرای‌او محدود میکند.»

★ مشکل آقایان

خانم دکتر هایده مالک‌متخصص زنان و استاد دانشگاه: «بنظرمن در شهرستانها باید خانه پزشکان بسازند . مشکل آغاز کار دریک شهرستان یا شهرک مشکل یک خانم دکتر تازه کار نیست برای آقایان هم مشکل بزرگی است. برای‌خانمها مسئله‌تامین اجتماعی و اخلاقی مسئله‌ی بزرگی است.

خانم دکترشکوه اقدس‌محامدی متخصص امراض داخلی واستاد دانشگاه «مسئله عدم وسائل ایاب و ذهاب درشهرکها و دهات‌برای خانم‌ها میتواند‌مشکل‌دیگری‌باشد

خبرنگار: پس دختران سپاهی چه میکنند ...

مردم پزشکان زن را جدی نمیگیرند

دکتر پیشوا : سپاهی ازلحاظ اجتماعی باتلقی‌مطلوبی روبروست از امنیت نظامی برخوردار است و جای مشخصی میان مردم‌دارد. مردم میگویند «سپاهی امر کرده» حرف سپاهی حجت است .

خبرنگار : براستی چرا در ایران زن طبیب را قبول‌ندارند.. آیا دلیلی دارد؟ آیا شماخودتان فکر می‌کنید خانمها از توانائی‌های علمی نمیتوانند بهره کافی و قابل قبول داشته باشند؟

★ باور نمی‌کنند

دکتر مالک : زنهادر کارطبابت مثل دیگر مسئولیتها ـ بسیار عاشقانه و دقیق کار میکنند . مردها فکر میکنند خانمها نباید مثلا در جراحی عمومی کارکنند در حالیکه جراحی کار بسیار ظریفی است و حوصله میخواهد که زنها دارند دهسال‌پیش طبیب زن جای مشخصی‌نداشت وسالها زحمت، کارآئی آنها را به اثبات رساند . گاهی در کار زنها آنقدر مشکل پیش می‌آورند که‌خانم‌های پزشک ترجیح میدهند کارشان را رها کنندو خانه‌دار باقی بمانند».

دکتر محامدی: فقط مردم‌عامی فکر میکنندزن دررشته‌های‌پزشکی باید فقط قابله باشد

دکترمالک : دانشجویان به استادان زن احترام و توجه مخصوصی دارندوزنهائی هم که به خانمهای طبیب مراجعه می کنندوقتی دقت‌وعلاقه‌ی اورا می بینند اعتمادپیدامی کنند، مضافا که زنها اصولا بخصوص در امراض زنانه همچنان خانمهای پزشک‌راترجیح‌میدهند . »

دکتر محامدی : رویهمرفته فقط‌خانمها در طب زنان جای خود را کاملا‌بدست‌آورده‌اند .

دکتر سلیمانی : در طب‌اطفال درسال های اخیر توجه‌و دقت مخصوصی می بینم بچه ها پزشک زن را که نمونه‌ای از مادرشان است‌بیشتر دوست دارند زنان پزشک دررشته کودکان بسیار مورد توجه خانواده ها هستند.

دکترفروزنده :اما متاسفانه‌در مورددندانپزشک ها‌اینطورنیست مردم فکر می کنند یک‌زن‌ظریف که‌زورمردانه ندارد نمی‌تواند دندان بکشد یادندان را معالجه کند.

بازنشستگی پزشکان

دکترمحامدی : پزشک بیمه ندارد ، ببینید تمام استادان تمام‌وقت دانشگاه چقدر حقوق می‌گیرند ؟

دکترمالک : یک‌طبیب بازنشسته ۲۵۰۰ تومان حقوق بازنشستگی می‌گیرد بنابراین تعجبی ندارد که‌یک طبیب پیرمرد یا پیرزن هنوز کار می کنند.

دکترپیشوا : دربودجه‌خانواده هابودجه بهداشتی ودرمانی منظور نمیشود .

به‌نظر من فقط با بیمه‌صحیح مشکل درمانی ازویزیت قادارو حل‌خواهدشد.

اما کسانی هم که بیمه هستند مثل گروهی از کارمندان‌دولت بحدکافی به‌پزشک بیمه اعتماد ندارند.

دکترسلیمانی : اشتباه می‌کنند. امروز بهترین پزشکان شهر برای بیمه ها هم کارمی کنند.

درباره تغییر قانون حمایت خانواده

مهریه: عامل بقاء است یا جدائی؟

باز هم صحبت از تغییرات قانون حمایت‌خانواده است صحبت تازه‌ای نیست شش سال‌است‌که‌ازعمر آن قانون می گذرد و تا آنجا که حافظه یاری کند. هر چند ماه یک بار حرف این‌تغییرات درست‌بصورت «مد روز» به میان می آید بعد هم فراموش میشود

مسئله قانون حمایت خانواده ، قانونی است که با زندگی حتی آنها که در صلح و آرامش در تفاهم و توافق کامل بسر میبرند سروکار دارد و طبیعی است که زنها بیشتر از آقایان به حمایت های قانون حمایت خانواده نیازمندند وحرف اینجاست که اگر روزی این حمایت قانونی از زن ایرانی‌سلب شود بدلیل آنکه هنوز بعضی‌ازآقایان خود راخدای دوم زن می‌دانند دوران سلطه و آقائی مرد تجدید می شود اما آنچه که از گوشه و کنار ، نه‌بصورتی رسمی شنیده میشود با تغییراتی در قانون حمایت خانواده از این پس زن در صورت مطالبه مهریه و نفقه از آقا نمی‌تواند او را به زندان‌بیاندازد ، زن در پرداخت نفقه اولاد سهیم میشود زن در غیاب‌جد پدری امین شناخته میشود .

همه و همه این حرف ها حقی به زن نمی دهد بلکه حقوقی را از او میگیرد متاسفانه ما در گروه های زنان طبقات متمایز و مشخصی داریم یک گروه روشنفکر که اغلب سال های جوانی را در دیارغرب گذرانده‌اند . یک عده نیمه روشنفکرکه ادای‌روشنفکر هارادرمی آورند و تعدادی آشنا به‌مشکلات که‌کمتر برای اینگونه مسائل اقدامی کرده‌اند .

با یکی از خانم های روشنفکر بر سر مهریه بحثی بود میگفت مگر زن کالاست که برایش قیمت بگذارند باید زن از این حالت قدیمی دربیاید ،و با طرز تفکری مشابه آنچه که عنوان شده قانون‌حمایت خانواده در شرف اصلاح است .

آیا براستی مهریه در بعضی خانواده های‌ما پایه و ستون ادا مه زندگی نیست . در بعضی‌خانواده ها که زن نفقه خوار مرد است و مرد هم خدای‌دوم زن، فقط ترس از پرداخت مهریه و زندان رفتن‌است که آقا از خانه فرار نمی کند .

وجود مهریه یک ضمانت نامه ادامه زندگی‌در خانواده های کم‌درآمد است تعجب هم ندارد‌بنابراین مهریه‌ای که بنظر خانم های تحصیل‌کرده و روشنفکر ما بهای خرید زن است نه‌تنها‌الزاماباید وجودداشته باشد بلکه در مقابل عدم پرداخت آن از طرف شوهر باید زندان به همراه داشته باشد .

دهکده عجیب در قزوین :
طلاق ممنوع ، حداکثر مهریه ۲۶۲ ریال

قزوین ـ خبرنگار اطلاعات ـ درحالیکه مهریه‌های سنگین ـ حتی ده‌میلیون‌تومان‌ـ یکی از شرایط ازدواج‌های امروز مردم شهرنشین است، مردم یکی ازروستاهای کوهستانی قزوین که درمنطقه‌ای سنگلاخی از رشته جبال البرز قرار دارد ، حداکثر مهریه برای دختران خود را ۲۶۲ ریال پول نقد یا پنجاه من برنج تعیین کرده‌اند. این مردم معتقدند مهریه سنت محمدی«ص» مبلغی در همین حدود و یا معادل‌آن کالای مصرفی است وبهیچوجه حاضر نیستند مهریه دخترانشان را دیناری اضافه‌ترکنند.

نکته جالب در مورد مردم این روستاکه اخیرا مورد توجه قرار گرفته ، اینکه ، سنت مهریه اندک از دیرباز دراین‌سرزمین جاری است و طلاق مذموم‌ترین صفتی که این مردم می‌شناسند و لذا ، کارزوجین هیچوقت به طلاق نمی‌انجامد.

این روستا به«سوگاه» مشهور است.

از امشب

رضا فاضلی
شهناز تهرانی
مرتضی عقیلی

در نیم

جنوبی

دنیای ورزش
هرهفته شنبه ها
منتشر میشود

هدیه تابستانی آزمایش

کولر اطاقی

محصول جدید آزمایش

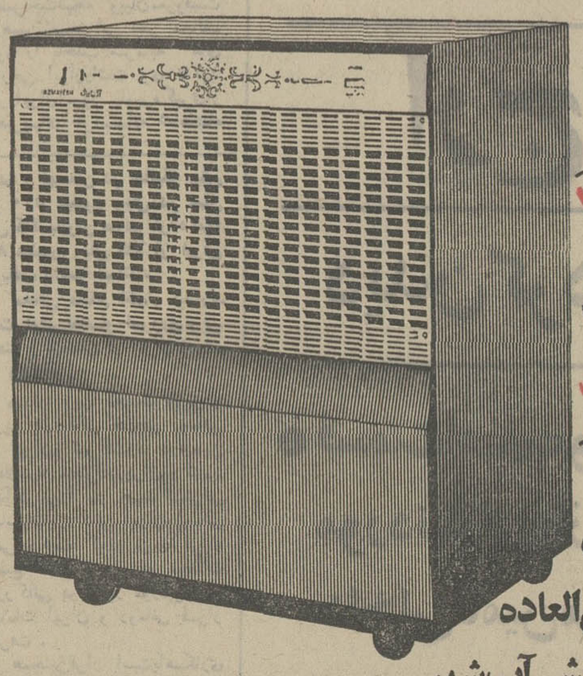

یک کولر زیبا
باقیمت خیلی مناسب
پرازنسیم خنک

۱ـ با مخزن آب بسیار بزرگ
۲ـ قدرت خنک کنندگی فوق العاده
۳ـ قابل وصل به لوله کشی آب شهر
۴ـ بدون احتیاج به کانال کشی

ایران کاوه

همزمان باساخت‌وتولید انواع خودرو های‌ماك آمادگی‌خودرا برای‌قبول‌سفارش ساخت تریلرکش‌های سنگین وکامیونهای‌کمپرسی بظرفیت‌های‌از ۱۰تن الی ۱۰۰ تن که‌برای‌استفاده درمعادن‌ـ کارخانجات ذوب آهن وشرکتهای ساختمانی بهترین میباشد اعلام میدارد .

تلفن
شرکت ۹۵۳۰۶۱-۵
کارخانه ۹۷۷۰۹۱-۵

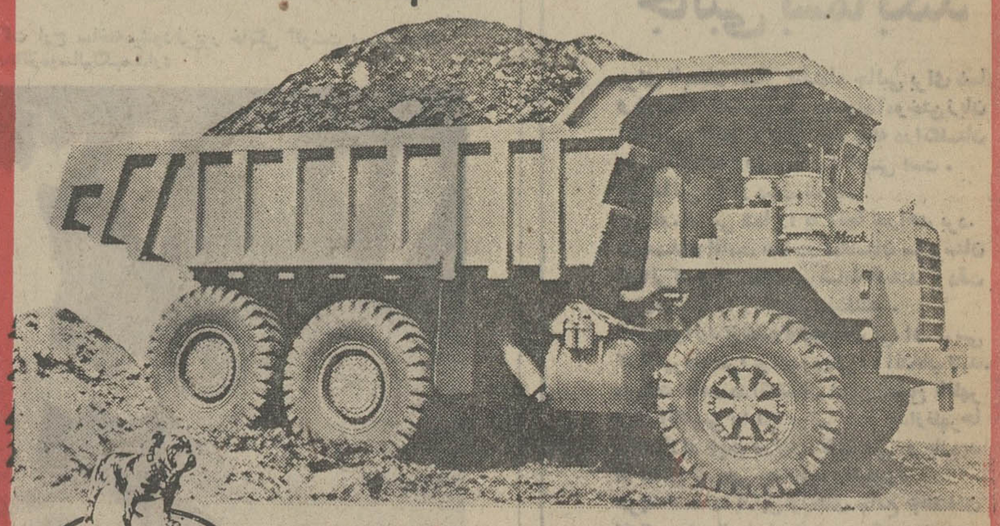

Mack

اقتصاد سالم
هزینه کمتر
بهره بیشتر

رئیس کل راه‌آهن در کلوب روتاری اعلام کرد :

اصفهان باخط آهن مستقیم به اهواز متصل می‌شود

باایجاد خط آهن اصفهان ـ اهواز، محمولات اولیه ذوب آهن از چند معدن جدید به ذوب آهن حمل میشود

طرح اتصال راه‌آهن ایران به پاکستان از نقطه نظر اقتصادی مقرون بصرفه نیست

اساس کار راه‌آهن ، متکی به آمار است و مدیریت در هیچ سازمانی بدون آمار مقدور نیست

★ اگر در پاکستان بازاریابی شود ، راه‌آهن در اجرای طرح اتصالی خط آهن ایران به مرز پاکستان تجدید نظر میکند

★ تاسیسات راه‌آهن و خطوط ارتباطی این موسسه عظیم تجاری و مسافری و اقتصادی با افزایش ظرفیت کارخانه ذوب آهن گسترش می‌یابد

در برنامه پنجم عمرانی ، قطار های لوکس در خطوط آهن کشور بکار خواهد افتاد

رئیس کل راه آهن ایران در جلسه هفتگی « کلوب روتاری شمال» که سه‌شنبه گذشته درهتل انترکنتیانتال تشکیل شده بود ، طی یک سخنرانی تحت عنوان «اقتصاد راه‌آهن ایران»، تصویر روشن و گویائی‌ازگذشته ، حال و آینده‌راه‌آهن کشور ترسیم‌کرد و نقش حیاتی شبکه راه‌آهن را در امور تجاری ، مسافرتی ، اقتصادی و اجتماعی توجیه و تشریح نمود ونیز به سئوالات روتاریان ها در مورد کم وکیف کار های راه‌آهن‌پاسخ داد ..

آقای مهندس پرویز آوینی ضمن تشکر از دعوت « کلوب روتاری شمال» به مسئولینی اشاره کرد که در راه آهن‌بهره دارد و گفت : این موسسه عظیم اقتصادی که سی وپنجمین سال حیات خود را چندی پیش جشن گرفت ، طی چند سال‌اخیر گسترش قابل توجهی پیدا کرده‌و با توجه به بهره برداری ازذوب آهن آریامهر ، می باید ،بیش از این بسط و توسعه یابد تا بتواند ، پاسخگوی حمل و نقل محمولات و محصولات‌این واحد عظیم صنعتی‌به نقاط مورد نظر باشد .

وی ادامه داد : وجودمعادن سنگ آهن ومس‌در مناطق‌جنوبی کشور نیز از سوئی ، ضرورت گسترش فعالیت شبکه راه آهن را ایجاب و تاکید میکند و به‌توصیه کمیسیون ویژه‌ای که از مقامات وزارت اقتصاد ، آب و برق و سازمان برنامه تشکیل شده ،خط جدید راه آهن ـ که قرار است اصفهان را به اهواز متصل‌سازد، از حوالی معادن مس سرچشمه و گل گوگرد خواهد گذشت تا محصول این دو معدن، بسهولت و آسانی به ذوب آهن آریامهر انتقال یابد .

مهندس آوینی گفت : در حال حاضر ، از ایستگاه راه‌آهن «سگزی» دو رشته خط آهن‌جدا میشود که یکی به ذوب آهن متصل شده و محمولات اولیه ذوب آهن از طریق آن حمل می گردد و دیگری به یزد ، بافق و «زرند» اتصال می یابد که قطار های باری از این طریق سنگ آهن را حمل می کنند .

در مورد تعدادپرسنل و طول خطوط موجود راه آهن ، مهندس آوینی توضیح داد کهدر حال حاضر خطوط اصلی‌وفرعی شبکه راه‌آهن کشور به ۵ هزار کیلومتر میرسد و این واحدعظیم مسافری و بازرگانی ، ۳۱ هزار نفر پرسنل رسمی و دائمی‌دارد. اما با توجه به اینکه ، هرچندگاه یکبار ، برنامه جدیدی وسیله راه آهن بموقع اجراگذارده میشود، این پرسنل ، اضافه شده و تاسی و پنج هزار نفر میرسد ..

راه آهن علاوه بر خدمات‌بهره برداری ، دارای خدمات درمانی نیز بوده در اکثر ایستگاه ها و مسیر خطوط راه آهن ، درمانگاه ها و بیمارستان‌هائی وجوددارد که بنحو مطلوب ، کفاف نیازهای درمانی و بهداشتی کارکنان و کارگران خود را می دهد .

راه آهن ، دو نوع خدمات درمانی دارد . یکی بیمه های اجتماعی است و دیگری صندوق بهداشت که این یکی (صندوق) کمترین نرخ خدمات‌را‌برای افراد راه‌آهن قائل شده است .

مهندس آوینی گفت : راه‌آهن از هیچ منبع درآمدی ، بودجه نمی‌گیرد و خود، هزینه های مختلف خود را تامین می کند . مگر ، در مواردی که سرمایه‌گذاری های جدیدی برای اجرای برنامه ها و طرح های جدید بشود و در این صورت، راه‌آهن از کمک‌سازمان برنامه سود می جوید .

رئیس کل راه آهن سپس طی سخنانی درباره پیشرفت سریع راه‌آهن در راه تحقق آرمانهای دولت و ملت ، اعلام داشت ، باوجود آنکه‌طی چند سال‌اخیر، درآمد راه‌آهن ، به نسبت قابل توجهی افزایش یافته و به ۵۳ میلیون‌تومان‌درماه میرسد،معذلک هرقدر هم که میزان درآمد ، سیر صعودی‌داشته‌باشد ،میزان هزینه نیز موازی با آن صعود پیدا می کند ..

بطوریکه هنوز راه‌آهن ایران نیز مانند بسیاری از کشور ها ضرر میدهد و بموجب بررسی های انجام شده،سازمان‌راه‌آهن ایران ، در مقابل هر چهارریال درآمد یازده ریال هزینه دارد.

رئیس کل راه آهن در مورد عرض خطوط آهن کشوریادآور گردید که عرض‌خط‌آهن‌ایران، «نرمال» بوده و مطابق‌استاندارد بین‌المللی میباشد و افزود که عرض خطوط آهن ایران در حال حاضر ، مجموعا ۱۴۳۵ متر است .

در جلسه کلوب روتاری‌یکی از شرکت کنندگان در مورد مدیریت راه‌آهن سئوالاتی‌کرد و مهندس آوینی در پاسخ وی گفت : کار هر مدیری باید متکی به آمار و ارقام باشد . طرح ریزی در هر سازمان و اجرای هر برنامه نیز به آمار احتیاج ضروری دارد . پس‌اگر آمارو‌جودنداشته‌باشد، مدیریت نیست . راه‌آهن ایران ، ازتمام فعالیت های خود ، آمار دقیق‌و صحیح در دست دارد و با سه نشریه که بزبان خارجی و فارسی چاپ می کند،باراه‌آهن های ممالک مختلف ، مستمرادر تماس است .

بطور کلی میتوانم ، بگویم، کار راه‌آهن ، متکی بر آمار است .

رئیس کل راه‌آهن افزود : راه‌آهن ایران،دو نوع مدیریت دارد مدیریت اجرائی‌ومدیریت ستادی .

ادارات ستادی راه‌آهن‌وظیفه دارند ، با مطالعه دقیق ، بودجه را تعیین کرده و به دوایر اجرائی ابلاغ نمایندتااین‌دوایر، ترتیب‌اجرای‌طرحهارا‌بدهند.درحال حاضر راه‌آهن از نظر منطقه‌ای به ده ناحیه تقسیم شده که هرکدام یك مدیرکل دارد و اختیارات وسیعی بدانهاتفویض شده است در مورد برنامه‌های جدید راه‌آهن نیز مهندس پرویز آوینی اعلام داشت که به جز خط راه‌آهن مشهد که در اواخر برنامه پنجم به علائم برقی تجهیز خواهد شد ، کلیه خطوط راه‌آهن کشور به این علائم مجهز خواهد شد .

رئیس کل راه‌آهن ادامه داد: در اجرای این برنامه ، اولویت با خط آهن تهران ـ کرمان ـ زرند خواهد بود ، زیرا این خط ، وهمچنین‌خط بین‌المللی تهران ـ تبریز ـ رازی ، نقش مهم و حیاتی در جهت امور اقتصادی و تجاری کشور دارد:

رئیس کل راه‌آهن گفت : با توجه به اینکه محصول ذوب آهن درفاز اول،به‌نهصدهزارتن درسال میرسدودرفاز چهارم ، این میزان به چهار میلیون تن در سال خواهد رسید ،راه‌آهن تصمیم دارد ، بموازات افزایش ظرفیت ذوب آهن‌ومیزان تولید آن ، فعالیت خود را دو چندان کند تا بتواند ، پاسخگوی نیاز های مربوط به حمل و نقل اقتصادی ، صنعتی ، و بازرگانی عمده کشور باشد .

مهندس آوینی متذکرشد که در وضع فعلی،خدمات راه‌آهن در خطوط کوهستانی بیش از خطوط جلگه است ولی نباید فراموش کنیم که راه‌آهن مقداری فعالیت : حمل‌و نقل‌نفتی هم در منطقه « ازنا» دارد که بدان توجه خاص قائل است و در صورت تائید مهندسان‌مشاور از ایستگاه اصفهان که به‌اهواز متصل خواهد شد،خط دیگری به « ازنا» کشیده میشود .

ناطق خاطرنشان ساخت که خوشبختانه در ایران ،دست‌به هر جا زده میشود ،طلا بدست می آید . و در این خصوص ، راه‌آهن وظیفه دشواری به‌عهده دارد که باید با بهره برداری از معادن جدید،مانند سرچشمه و گل‌گوهر،فعالیتش را بمیزان وسیع‌تری فزونی دهد .

مهندس آوینی گفت : طرح احداث‌اینگونه‌خطوط بایداقتصادی باشد و بازده مطلوب بدست‌دهد. در غیر اینصورت دولت نمیتواند در این زمینه سرمایه‌گذاری‌کند. مثلا در این مورد باید از طرح اتصال راه‌آهن به مرز پاکستان یادآوری کنم که ازنقطه نظر راه آهن ، «اقتصادی» تشخیص داده‌نشده‌و چنانچه وزارت‌اقتصاد یا سایر سازمانهای بازرگانی و اقتصادی ، در پاکستان درزمینه صدور کالاهائی از قبیل ذغال ، سنگ آهن و غله و.... مطالعاتی نموده و بازاریابی کند، راه‌آهن میتواند این طرح اتصالی را که در حال‌حاضر منتفی‌تلقی میشود، اجرا کرده و به کشور دوست و همسایه کالا حمل کند.

در مورد سرعت قطارها ، از رئیس کل راه‌آهن پرسش شد وی گفت :

سرعت قطارهای مسافربری‌در خطوط کوهستانی و جلگه‌ای فرق میکند ولی در مجموع ، سرعت این قطارها به ۸۵ کیلومتر در ساعت میرسد . قطارهای باربری نیز ۶۰ کیلومتر در ساعت سرعت دارند ولی بطور کلی، افزایش سرعت قطارها ، بستگی به‌خطوط آهن دارد که با توجه به شیبها و قوس‌ها، تغییرپذیر است و ما سعی داریم به خطوط ارتباطی راه‌آهن بیشتر توجه کنیم.

درسرعت قطارها، عدم‌آشنائی مردم به مقررات نیز بی‌تاثیرنیست زیرا که در کشور ما ، عابرین پیاده ، از روی ریل‌ها میگذرندو ضمن آنکه باعث تقلیل سرعت حرکت قطار ها میشوند ، گهگاه، اشکالاتی همبرای ماموران‌بوجود می‌آورند.

رئیس کل راه‌آهن گفت : ما در نظر داریم ، سرعت قطارهارا افزایش دهیم و در مورد خطوط راه‌آهن کشور باید بگویم ، در کنفرانس اتحادیه‌های راه‌آهن ممالک مختلف که اخیرا درتهران تشکیل شد، خط‌آهن شمال‌کشور به‌عنوان یک شاهکار تلقی گردید و این باعث خشنودی ماست.

مهندس آوینی اعلام کرد که راه‌آهن، عملیات حفاظتی،ساختن تونلها و اصلاح خاکریزها را خود انجام میدهدو مخارج‌پرسنل قطارهائی را که از ایران به «استانبول»میرود، تاایستگاه«فریید» پرداخت مینماید همچنین حقوق پرسنل پاکستانی نیزکه‌درراه‌آهن زهدان (که اخیرا از پاکستان تحویل گرفته شد) کار میکنند .

وسیله راه‌آهن ایران تامین و پرداخت میشود و بهره‌ای که در این خط ۹۳ کیلومتری‌بدست می‌آید، مصروف حفظ و حراست‌آن میگردد .

رئیس کل راه‌آهن ایران در مورد تامین رفاه بیشتر مسافران قطارها نیز گفت اخیرا ده‌دستگاه واگن جدید سفارش داده شده‌تا در خط آهن اصفهان که درآینده نزدیک احداث‌میگردد، بکارافتد. این واگن‌ها، تا چند ماه دیگر تحویل راه‌آهن‌میشود. ولی‌برنامه اصلی ما در مرحله اول برنامه پنجم عمرانی اجرا خواهد شدو بموجب آن، واگن‌های مسافری لوکس و بهتری در اختیار مسافران قرار داده میشود.

آقای‌مهندس آوینی در پایان اعلام کرد که راه‌آهن در آینده یك سیستم «قیمت‌تمام شده» پیاده خواهد کرد ولی این بدان معنی نیست که اگر راه‌آهن، در یک خط ضرر بدهد، کار خود را در آن منطقه تعطیل بکند ، چون راه‌آهن یک‌موسسه انتفاعی‌نیست، اگرهم ضررکند باز به‌خدمت‌خود ادامه میدهد.

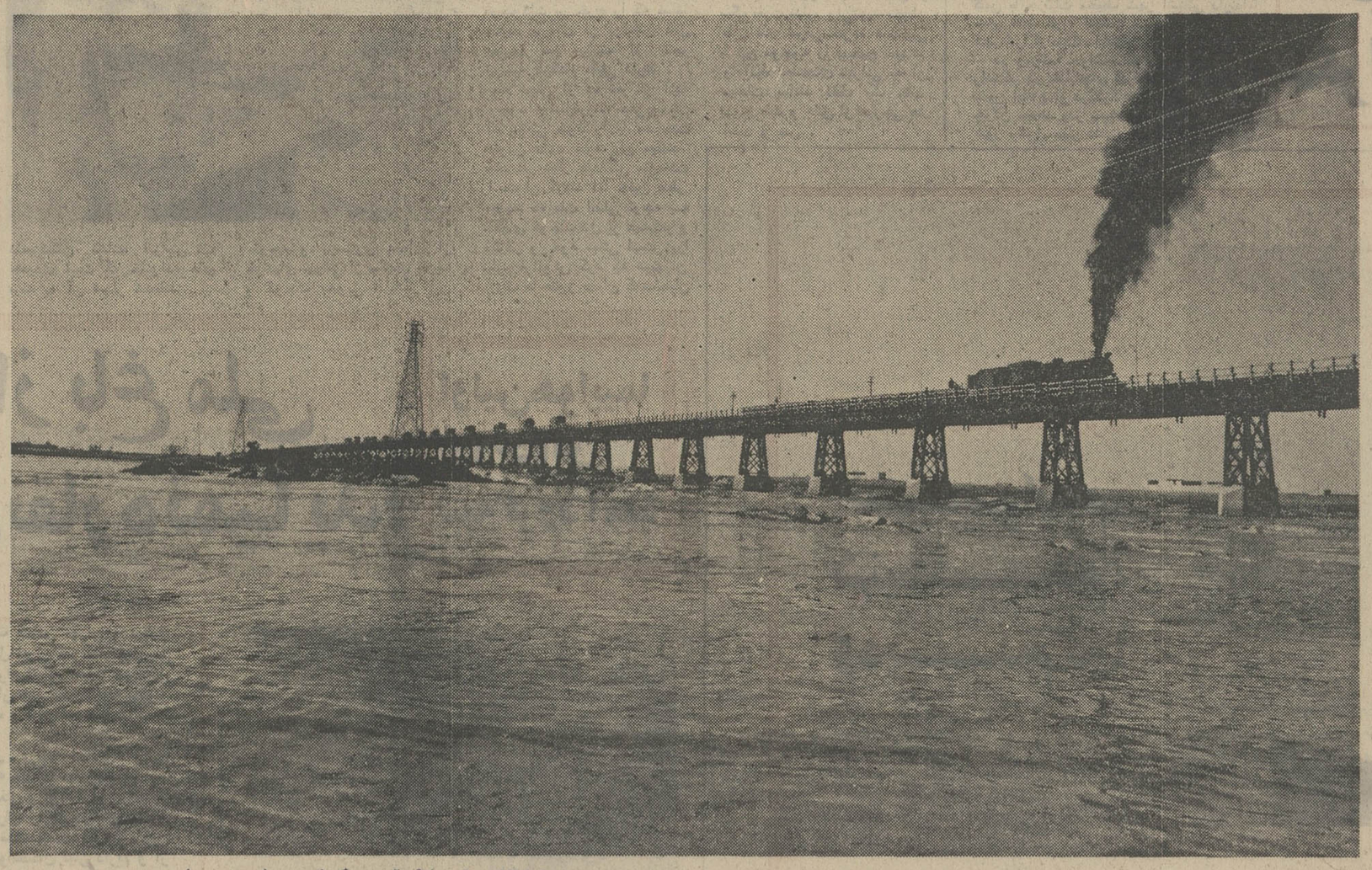

پل راه‌آهن کارون ، که به عنوان طویل‌ترین پل ایران بشمار میرود ،از شاهکار های خط آهن کشور برشمرده میشود .

قابل توجه کارخانجات . شرکتها ، موسسات دولتی و اختصاصی و مالکین اراضی و مستحدثات و ساکنین مجاور خطوط راه‌آهن سراسری

چون براساس تصویبنامه هیئت محترم وزیران در هر منطقه از کشور که نوسازی خطوط آهن ادامه یابد در محل تقاطع باراه شوسه تنها گذرگاه زیر گذریاروگذر احداث می شود و ایجاد گذرگاه همسطح بطور کلی در هر نقطه ازخطوط آهن ممنوع گردیده‌است لذا به منظور پیشگیری‌از بروز حوادث ومصونیت جان مسافران وعابران ورانندگان وسائط نقلیه‌شوسه وقطارها در گذرگاهها مراتب جهت آگاهی عموم اعلام وتوصیه‌و تاکید می شود که در اجرای مفاد تصویبنامه مورد اشاره از تقاضای احداث گذرگاه همسطح‌خودداری نموده و در صورتیکه ایجاد گذرگاهی‌ضروری وغیرقابل‌اجتناب‌باشدمراتب‌براه‌آهن‌دولتی ایران‌اطلاع فرمایند تا باتوجه به مقررات مربوطه‌وبهزینه متقاضی وبانظارت راه‌آهن گذرگاه زیرگذر ویاروگذر در محل موردنظر احداث گردد .

راه‌آهن دولتی ایران

تدریس زبان انگلیسی

۱ـ نیروی هوائی شاهنشاهی برای تدریس‌زبان انگلیسی در کلاس های جدید به عده‌ای‌معلم زبان احتیاج‌دارد.
۲ـ ساعت تدریس روزانه شش‌ساعت در دو شیفت صبحها از ساعت ۷ الی ۱۳ وبعد ازظهرها از ساعت ۱۳٫۳۰ الی ۱۹٫۳۰ خواهدبود.
۳ـ حق‌التدریس معلمین از ساعتی ۲۵۰ریال شروع و تا۳۰۰ ریال افزایش خواهد یافت.
۴ـ داوطلبان بفرماندهی آموزش های‌هوائی این‌نیرو واقع در جاده تهران‌نو ـ ایستگاه فرودگاه مراجعه ویا با تلفن ۷۹۶۰۰۱ داخلی ۳۳۸۲ مذاکره نمایند.

نیروی هوائی شاهنشاهی

ضیافت شرکت تولید و تصفیه روغن بافتخار نمایندگان انحصاری فروش تهران

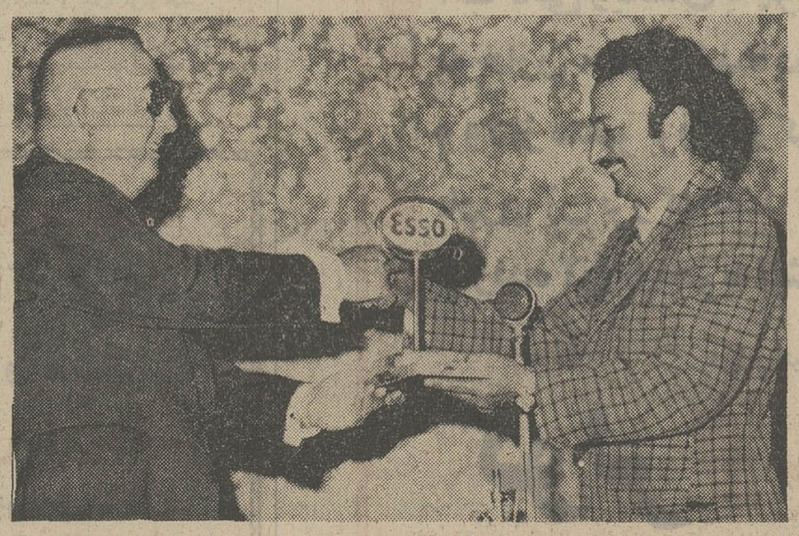

آقای مارسل مونتانیه در حال اعطای آرم افتخار اسو به فروشنده سال اسواکسترا آقای اسکندر معترف

شرکت تولید و تصفیه روغن «اسو» به افتخار نمایندگان فروش روغن موتور اسواکسترا در تهران ضیافتی در هتل کمودور ترتیب داد .

شرکت تولید و تصفیه روغن اسو که همواره‌دربیشبرد‌هدفهای اقتصادی وبرآوردن احتیاجات روز افزون بازار روغن موتور در ایران کمال کوشش و جدیت را داشته است ، بمنظور آشنائی بیشتر و اطلاع از وضع نمایندگان فروش روغن موتور اسو مهمانی باشکوهی در هتل کمودور به‌افتخار ۲۲۶ نماینده فروش تهران ترتیب داد .

در آغاز مهمانی‌آقای‌مهندس پناهی‌رئیس هیئت مدیره شرکت تولید و تصفیه روغن سخنرانی مبسوطی ایراد کرد و پس از اشاره به پیشرفت های اقتصادی مملکت در ظل توجهات‌رهبر خردمند شاهنشاه‌آریامهر پاره‌ای از مسائل مربوط به نمایندگان فروش را مطرح نمود.

سپس آقای مارسل مونتانیه مدیرعامل شرکت تولید و تصفیه روغن ضمن عرض خوش‌آمد نطقی بزبان فارسی ایراد نمود .

پس از پایان سخنرانی آقای علی‌تابش گرداننده ضیافت،عارف‌وفیروزه خوانندگان مشهور کشور را معرفی کرد و این خوانندگان‌بترتیب برنامه های‌جالب‌ومهیجی اجرا نمودند .

در خاتمه پس از صرف شام آقای‌مارسل مونتانیه مدیرعامل شرکت آرم های‌افتخار اسو را به نمایندگان فعال فروش اعطاکرد. این ضیافت تا مقارن نیمه شب ادامه‌داشت.

نتیجه قرعه‌کشی

بلیطهای دوتومانی اعانه ملی

سری ۱۱۶۹ چهارشنبه ۵۲/۲/۲۶

برندگان ۵۰ تومانی	برندگان ۱۰ تومانی
۷۲۲	۳۱

برندگان ۵۰۰ تومانی	برندگان ۱۰ تومانی
۴۱۳۴	۶

برندگان ۱۰ هزارتومانی	برندگان ۵ هزارتومانی	برندگان ۲ هزارتومانی	برندگان ۱ هزارتومانی
۰۱۶۹۹۳۵	۰۱۴۵۲۸۳	۰۱۱۵۵۰۸	۰۱۸۱۸۱۵
۰۲۶۹۹۳۵	۰۲۴۵۲۸۳	۰۲۱۵۵۰۸	۰۲۸۱۸۱۵
۰۳۶۹۹۳۵	۰۳۴۵۲۸۳	۰۳۱۵۵۰۸	۰۳۸۱۸۱۵
۰۴۶۹۹۳۵	۰۴۴۵۲۸۳	۰۴۱۵۵۰۸	۰۴۸۱۸۱۵
۰۵۶۹۹۳۵	۰۵۴۵۲۸۳	۰۵۱۵۵۰۸	۰۵۸۱۸۱۵
۰۶۶۹۹۳۵	۰۶۴۵۲۸۳	۰۶۱۵۵۰۸	۰۶۸۱۸۱۵
۰۷۶۹۹۳۵	۰۷۴۵۲۸۳	۰۷۱۵۵۰۸	۰۷۸۱۸۱۵
۰۸۶۹۹۳۵	۰۸۴۵۲۸۳	۰۸۱۵۵۰۸	۰۸۸۱۸۱۵
۰۹۶۹۹۳۵	۰۹۴۵۲۸۳	۰۹۱۵۵۰۸	۰۹۸۱۸۱۵
۱۰۶۹۹۳۵	۱۰۴۵۲۸۳	۱۰۱۵۵۰۸	۱۰۸۱۸۱۵
۱۱۶۹۹۳۵	۱۱۴۵۲۸۳	۱۱۱۵۵۰۸	۱۱۸۱۸۱۵
۱۲۶۹۹۳۵	۱۲۴۵۲۸۳	۱۲۱۵۵۰۸	۱۲۸۱۸۱۵
۱۳۶۹۹۳۵	۱۳۴۵۲۸۳	۱۳۱۵۵۰۸	۱۳۸۱۸۱۵
۱۴۶۹۹۳۵	۱۴۴۵۲۸۳	۱۴۱۵۵۰۸	۱۴۸۱۸۱۵
۱۵۶۹۹۳۵	۱۵۴۵۲۸۳	۱۵۱۵۵۰۸	۱۵۸۱۸۱۵
	۱۶۴۵۲۸۳	۱۶۱۵۵۰۸	

برنده ۱۰۰ هزارتومانی	برنده ۱۰ هزارتومانی (مشابه)
۱۴۸۱۰۹۰	۰۴۸۱۰۹۰

بانک مرکزی ایران باطلاع عموم میرساند

در روز شنبه بیست‌و نهم اردیبهشت ماه ۱۳۵۲ از محل اوراق‌قرضه خریداری بانك مرکزی ایران ، اوراق سه‌ساله با بهره ۸ درصد در سال از انتشار هشتم اردیبهشت ماه ۱۳۵۲ و اوراق پنجساله با بهره ۸½ درصد و هفت ساله‌با بهره ۹ درصد در سال از انتشار دوم دیماه ۱۳۵۱ بدوطریق ذیل برای فروش‌عرضه میگرددکه انتخاب هر طریق به اختیار خریدار میباشد .

۱ـ فروش‌درمقابل دریافت بهای اسمی‌و بهره متعلقه از تاریخ انتشار (که درآن تاریخ اوراق‌توسط‌بانك مرکزی ایران‌خریداری‌گردیده‌است) تاتاریخ‌فروش، پس از تنزیل مبلغ‌بهره‌متعلق به‌بانك‌مرکزی ایران با نرخ ۷½ درصد در سال برای مدت باقیمانده تا سررسید اولین کوپن سررسیده بهره . بدین ترتیب درتاریخ بیست‌ونهم اردیبهشت ماه برای فروش هر ۱۰٫۰۰۰ ریال اوراق سه ساله(از انتشار هشتم اردیبهشت ماه ۱۳۵۲) مبلغ ۱۲٫۰۴۵ر۱۰ ریال و در مورداوراق پنجساله و هفت ساله (از انتشار دوم دیماه ۱۳۵۱) بترتیب ۷۰ر۳۴۴ر۱۰ریال و ۹۷ر۳۶۴ر۱۰ ریال دریافت میگردد . بدیهی است مبلغ کامل‌بهره‌درسررسید کوپن مربوط به خریدارپرداخت میشود. ۲ ـ فروش‌درمقابل دریافت بهای اسمی و پرداخت بهره‌آتی مربوط به مدت باقیمانده تا سررسید اولین کوپن سررسیده بهره پس از تنزیل مبلغ با نرخ ۷½ درصد درسال برای مدت مزبور و در قبال قطع کوپن مربوط . بدین ترتیب برای فروش هر ۱۰٫۰۰۰ ریال اوراق قرضه مذکور در فوق ، درمورد اوراق سه ساله مبلغ۳۷ر۶۵۸ر۹ ریال و در مورد اوراق پنجساله و هفت ساله بترتیب ۶۲ر۹۲۲ر۹ ریال و ۰۷ر۹۱۸ر۹ریال‌ازخریداردریافت‌میگردد

علاقمندان بخریداوراق قرضه‌میتوانند در روز شنبه مذکوربه‌بانك‌مرکزی ایران و یا هر یك از بانکهای اصناف، اعتبارات، ایران‌وخاورمیانه، بازرگانی، بیمه بازرگانان ،پارس تجارت‌خارجی، تجارتی ایران و هلند ، رفاه کارگران ، سپه ، صادرات ، عمران ، کشاورزی و ملی که عامل فروش و بازپرداخت‌اصل‌وپرداخت بهره‌اوراق‌قرضه‌میباشند مراجعه‌نمایند. بهره اوراق قرضه از مالیات بردرآمد معاف‌وهرششماه یکبار پرداخت‌میگردد.

سگ سوگلی خانمهای متجدد ایرانی!

ناز پروردگان جدیدی بر تعداد حیوانات سوگلی تهران افزوده شده است . این موجوداتظریف و کوچک و پر سر و صدا که بعضی از آنها قد و قامتشان به اندازه عروسکهای کوکی است تا چند سال پیش و یادقیقتر بگوئیم بیست سال قبل نه تنها مورد توجه کسی نبود بلکه موجودیت آنهابعنوان یکحیوان درنده نیز پذیرفته نمیشد .

ولی امروز صدهاخانواده وزن متجدد تهرانیبا خرج گزافساهانه و تحمل رنج نگهداری این موجودات تفاوت زندگی خود را به رخ دیگر همشهریها میکشند و کم نیستند رهگذرانی که هر روز صبح و عصر در خیابان های شمالی تهران در حالیکه سگ آراسته و کوچکی را در میان دستها دارند و یا آنرا بازنجیر ظریفی همراه خود به اینسو و آنسو میبرند .

وجود چندین آرایشگاه و حمام مخصوص سگ ورونقکار مطب دامپزشکان نشانه افزایش تب جدیدی است که خانواده های مرفه به آن دچار شده‌اند .

توجه و پرستاری عده‌ای از خانمهای تهرانی از سگهای ظریف و کوچک بخوبی نمایانگر این حقیقت است که دیگر حیوانات اهلی مانند گذشتهو بنا برخاصیت نژادی خود عهده‌دار پاسداری و حفاظتآدمینیستند بلکهاکنون این ساکنین دنیایمتمدن و شهرنشینان متنوع طلبند که به تیمار و حفظ سگها همت گماشته‌اند .

بیشتر صاحبانسگ هاینمایشی خانمهای جوان «آلامد» وخارجه رفته‌اند و اگر علت نگهداری این موجودات پر خرج را که ضمنا بعقیده پاره‌ای از پزشکان ناقل بیماری نیز میباشند از آنها بپرسید هرکدام دلیلی دارند .

مثلا بیش از ده نفر از آنها باوجود داشتنفرزند مدعیبودند که تنهائی خود را با مصاحبت «ملوس های» خود رفع میکنند. چند نفر دیگر همدلائلی مثلعادت را عنوان کردند اما چنین بنظر میرسد که علت اصلی توجه به سگهای کوچک قبل از همهیکنوع تظاهر و خود نمائی است زیرا نباید فراموش کرد که درتهران بزرگ ما هنوز عده‌ای کهصاحبان این سگها نیز از آن جمله‌اندحتی یکبار هم به گرسنگی حیوانات اهلی و پرندگان سرگردان در فصل زمستان نیندیشیده‌اند . و **دیده نشده که در ایوان خانه‌ای و یا بر فراز سکوی پنجره‌ای براي حیوانات دانه‌ای و ارزنی گذاشته باشند .**

یک خانم تهرانی که با داشتن سگ مخالف بود میگفت : من از سگ نفرت ندارم ولیشاید بخاطر طرز فکر شرقی خودم همنشینی با این موجود را صحیح نمیدانم و آنچه خانمهای تهرانی به آن مباهات میکنند فقط یک تقلید بدون علت و دلیل از خارجی ها است و بس .

یادداشتی بر یک حادثه

نگذاریم قتلهای خیابانی تکرار شود

هیچ نیازی به آمار و اعداد نیست تا مشکل بزرگ تهرانوگرهکار فرو بسته ساکنین پایتخت رادر مورد ترافیک و شرائط رفت و آمد وسائطنقلیهبازگو کنیم.فقط کافی استلحظه‌ای بمنظارهدر یکی از خیانهای اصلی تهرانبایستیم تاشاهد باور نکردنی ها باشیم.

ترافیک تهران از نقطه نظر فنی واصول شهرسازی نهبارهابلکه تاکنون خارجازحدتصور تشریح شده و پیشنهاد هایگوناگون و متضادی دراین زمینه ارائه گردیده است و هرصاحب دردی خواسته با سرانگشت تفکر این گره کور را بگشاید.

ولی انگیزه نوشتن این چند سطر تکرار مسائل شهری نیست و قصد نداریم صحنه های همیشگی را نقاشی کنیم. زیرا تهرانی هابانداره کافی با جزئیات محیط شهر آشنائی دارنداما شاید فقط گروه انگشت شماری تاکنون مشکل شهرما را از دیدگاه اخلاقی بررسی کرده‌اند.

در روزنامه خواندیم که نوجوانی به هوس رانندگی در خیابانهای تهران اتومبیل مادرشرا بدون اطلاع او درگذرگاههای خطرخیز پایتخت جولان میدهد ودر نتیجه یک کودک قربانیاین شور وشوق مهار نشدنی میشود و خانواده‌ای درسوک عزیز خود می نشیند و مادر و پدری در دام یک فاجعه گرفتار می‌آیند.

کیفیت قضائی این مساله محتاج به بررسی همه جانبه‌ایست اما آنچه طرح آن خالی از ضرورت نیست یافتن این پاسخ است کهراستی در این شهر چند نفر هرروز بدون آشنائی با شرائط رانندگی در خیابانها رفتوآمدمیکنند

بدونشک پلیس راهنمائی و رانندگی باتمام امکاناتخود قادر نیست خطاکارانی را کهبدون درک مسئولیت از مرگ استقبال میکنندبشناسد وفقط بروز تصادف و فاجعه‌ای این راز را فاش میسازد.

آیا هرگز اندیشیده‌اید راننده‌ای که ازکنار شما میگذرد ممکن است گواهینامه نداشته باشد وبخاطر بیتجربگی خود حادثه‌ای را با خون رنگین سازد؟

انتظار بیهوده‌ایست اگر بخواهیم در این مورد نیز قدرت نظارت کننده‌ای اعمال نهانی و رفتار فردی مارا مهار کند.

بینش اخلاقی ووابستگی غریزی به جامعه حکم میکند که فرمان وجدان بیدار را بپذیریم وبمبانی اجتماعی واصول زندگی دسته‌جمعی و گروهی ایمان بیاوریم.

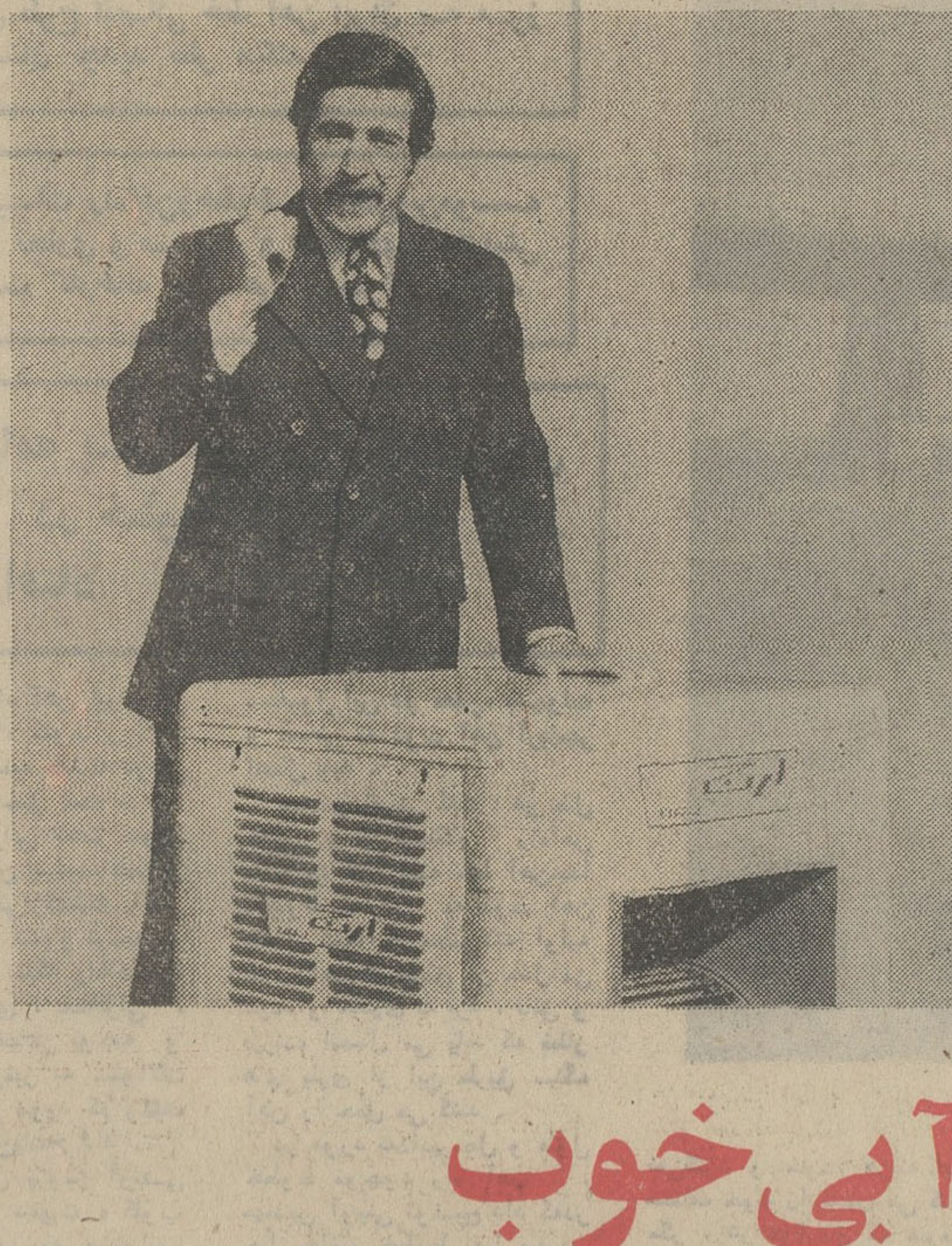

همه آگهی‌های سازندگان کولر را

خـــواندم،
شنیــــدم،
ودیـــدم که:

هر کولــر آبی خوب
باید این مزایا را داشته باشد

- سروصدا نکند ولرزش نداشته باشد.
- پوشالش از يك نوع چوب مخصوص و يك رنگ باشد تا بو نگيرد.
- فلـز آن گالوانیزه باشد و قبل از زدن رنگ اصلی محل‌های جوشکاری کـه پوشش گالوانیزه آنها از بین میرود با رنگ ضدزنگ پوشانده شود.
- هوا را تصفیه کرده از ورود گـرد و خاك جلوگیری کند.
- آب کافی ویکسان به پوشالها برساند.
- به خازن مجهز باشد تا در حرارت و رطوبت متفاوت و ولتاژ متغیر برق کار کند.
- بادزن آن بزرگ باشد تـا بازده بیشتر داشته باشد.
- سازنده آن با تجربه باشد.

و باین نتیجه رسیدم که:

کولر ارج

همه این مـزایا را دارد و
بعلاوه ۴۰ سال تجـربه و
مهارت پشتوانه آن است.

فقـط ارج بخـرید.

چرا از باغ ملی صدای نقاره نمیآید؟

اولین هواپیما در خیابان سپه فرود آمد!

شناسائی اماکن و محلات قدیمی تهران و دیگر نقاط سنتی و ابنیه های کهنسال ایران صرفنظر ازارزش های تاریخی خودمقدمه‌ایست برایکاوش حیات اجتماعی مردم ما ، زیرای برای آگاهی از سیر تمدنجامعه ناگزیر از شناخت شرائط زندگی ملت و چگونگی محیطزیست نسلهای پیشین هستیم .

گروه نویسندگان اجتماعی روزنامه اطلاعات ازاین رو به نگارش و تنظیم این رشته مقالات مبادرتورزیده‌اند تا ضمن باز گفتن ـ حقایق تاریخی و آینه‌داری زیبائیهای سنتی ایران کیفیت تحولات ایران را طی یکقرن اخیر به خوانندگان عرضه نمایند . شک نیست که در تدوین این نوشته‌ها ما به همکاری خوانندگان نیاز داریم و از هماکنون میدانیم این « نکنگاریها » هنگامی کامل خواهد شد که ناظران با تجربه و افراد مطلع در این رهگذرما را یاری کنند تا مطالب خود را با توجه بکلیه زوایای مختلف و آزموده‌های آنان در اختیار علاقمندان بگذاریم.

★

سردر باغ ملی

کاشی کاری ظریف و خطوط پیوسته و زیبای سردرباغ ملی با ستونهای آجری منظم و دروازه های آهنی شبک شده و صدها ریزهکاری دلنواز همه نشانه‌ای از تاریخ و حاصل اندیشهو ذوق صنعتگران دوره‌ای از کشورماست که هم اکنون درقلب شهر ماچند قدمی میدان سپه همچون برجیاز خاطره ها سربآسمان افراشته .

اما دریغ که از بالای این‌بنای قدیمی دیگر مثل گذشتههاصدای نقاره‌چی ها شنیده نمیشود ،راستی چرا ؟

خیابان سپه در دورهقاجاریه خیابان مریضخانه نامیده میشد زیرا که برای اولین بار دردوره ناصرالدین شاه یک بیمارستان دولتی در این نقطه تاسیس گردید . پس از گذشت زمان و در دوران احمد شاه دومین بیمارستان دولتی در محل قورخانه دایرشد واندکیدورتر از خیابان خاکیوپر دستانداز مریضخانه آنروزیگورستان شهر قرار داشت که درچهار راه حسن آباد امروز و مرکز امداد آتش نشانی کنونیاست.

.. و اما جالبترین خاطره در مورد خیابان سپه مربوطاست به زندانتهران که بررسیوضع آن دگرگونی فلسفه مجازاترا در فاصله‌ای کمتر از صدسال نشان میدهدو بیان کنندهاخلاق و بینش انسانی در جامعه ماست .

تا پیش از نوسازی شهر ، پایتخت فاقدزندان و ساختمان جداگانه‌ای برای نگهداری محکومین بود و در ایـن ایـام زندانیـان را در بیغوله‌ای واقع در ضلع شرقی سه راه خیام به غل و زنجیر میکشیدند . زندان آنروزی زیر نظر داروغه‌ها اداره میشد و بودجه و اعتباری برای دادن غذاولباس و درمانزندانیان وجودنداشت وهرشب جمعه بدستورداروغه و زندانبان تهران ، زندانی‌ها را از درون بیغوله بیرون می‌آورند و در برابر رهگذران و نظاره کنندگان قرار میدادند ومردمبا مشاهده زندانیها و احساستاثراز زندگیتباه آنها نذوراتوخیراتیدرراهنوعدوستی می‌پرداختندو بدین گونه هزینه تقریبی یک هفته زندانیانفراهم میگردید.

تهرانیهای ۱۰۰ سال قبل با شلیک توپ هائی که در این نقطه مستقر شده بود از پایان روز و آغازصبح آگاهمیشدند و در حقیقتغرش دهانه های آتش خیز توپهای جنگی لحظات مختلف زمانرا بمردم خبر میدادند .

میدان مشق که پایگاه قدرت نظامی دولتایراندر زماناحمدشاه بود و اکنون ساختمانهای استوار شهربانی و عمارت اصیل و زیبای وزارت خارجه جایگزین آن شده است در روزهای خاصی قشون دولتی رژه میرفتند و سراننظامی از نیروی دفاعی سان میدیدند .

نکته جالب تاریخی دیگر اینکهدر همین میداننسبتابزرگ میرزارضای کرمانی ضاربناصرالدینشاه بهدار آویخته شد این میدان دارای دو مدخل و دروروردی بود که یکی از طریق بانک سپه ودیگریازسردر کاشیکاری شدهباغ ملی بازمیشد.

از خاطرات جالب مردم قدیمی تهراندرباره خیابان سپه فرود نخستین هواپیما در این نقطهبود زیراخلبانآنبعلت نبودن فرودگاه ناچار شد در این محوطه بهزمین بنشیند . پرواز هواپیماکهنخستین بار در آسمان تهران ظاهر میشد حیرتوشگفتی همگان رابرانگیخت و ساکنان شهر کار و زندگی را رها کرده چشم به آسمان دوخته بودند و از داروغه و مجتهدوقت درمورد پرواز جسم پرنده پرسش میکردند .

پرواز این هواپیما در آسمان تهران بدون تردید از جملهرویداد های فراموشنشدنیپایتخت بشمار می‌آید و شواهدی وجود دارد که میزان بهتزدگی و اعجاب اکثریت را دربرابر این پدیده بیان میکند.

ازمیانخاطرهنویسیها ویادداشت هائی که در چند خانواده قدیمی بدست آمده در یکی از آنها این ماجرا چنین توصیف شده است «نام مردپرواز کننده (خلبان)ژنرال سایکس بود که میگفتند ازاهالی جزیره «انگلیز»است ، راستیمردم این جزیره جماعت با هوش و درایتی هستند چون وقتی دیدند مردم گیج و کنجکاو شده‌اندبرای نمایش این عقاب آهنی از اهالی دارالخلافه دهشاهی دریافت می‌کردند.»

اصولا میدان مشق تهران مرکز بزرگ سیاسیو نظامی بود وسردر باغ ملی برای مردم از تقدس و احترام خاصی برخوردار بود و بهمین خاطر از فراز آن اذانگفته میشد و نقاره می‌نواختند .

در باغملیشبها موزیکمینواختند و سیرکبازی برقرار بود اینجا تنهاتفریحگاه تهران بود و مردم ولایات نیز برای تماشای سیرک به تهران می‌آمدند .

از امشب

رضا فاضلی
شهناز تهرانی
مرتضی عقیلی

جنوبی

تاریخ ۲۴ر۲ر۱۳۵۲
شماره ۲۱۴۹ ك آ

آگهی تجدید مناقصه

کارخانه ذوب‌آهن آریامهر ۱۱۱ قلملامپ، فازمتر، کابلشو، بلندگو و باطری را از طریق مناقصه عمومی خریداری می نماید . شرکت کنندگان در مناقصه میتوانند برای دریافت برك شرایط و مشخصات‌بدفتر تدارکات این کارخانه واقع‌در ۴۵ کیلو متری جاده اصفهان‌ـ شهر کرد مراجعه‌و پیشنهادخود راهمراه‌برك شرایط‌ومشخصات باقید قبولیامضاء نموده‌تاساعت ۹ر۳۰روز ۳۰ر۳ر۵۲ به‌دبیرخانه کارخانه تسلیم نمایند .

کالای مورد مناقصه باید پس از مبادله قرارداد بتدریج طبق‌برنامه زمانی تحویل‌مندرج دربرك مشخصات تاپایان سال ۱۳۵۲ به انبار های کارخانه ذوب آهن آریامهر تحویل گردد .

سرپرست کلعملیات کارخانه آریامهر
۱ـ۱۲۰۱۸

گمشده

۷برك چك سفید از شماره ۲۵۶۹۴الی۲۵۷۰۰عهده حسابجاری ۱۵بانك ملی شعبه شهریارمتعلق به‌اینجانب سیدابراهیم ترابی‌ویك برك به‌شماره ۲۵۶۸۰ از همان دسته چك یادشده باطل‌و چك شماره ۲۵۶۸۸ که به مبلغ‌دویست هزار ریال نوشته شده در تاریخ ۲۴ر۲ر۵۲ در تهران مفقود گردیده بدین‌وسیله به‌اطلاع میرساند از درجه‌اعتبار ساقط است.

شهریار ـسیدابراهیم ترابی
آـ۱۲۰۴۴

جمعه همین هفته

در انجمن دوشیزگان و بانوان
ساعت ۱۰ صبح
فیلم جالب و تماشائی
صمد و سامی ـ لیلا و لیلی
باشرکت ـ پرویز صیاد
و شهناز تهرانی
همراه با برنامه هنری هنرمندان محبوب
ایرج مهدیان و جهانگیر
مهمان هفته: شهناز تهرانی

برای تهیه بلیط به انجمن دوشیزگان و بانوان
بهارشمالی نبش خیابان نامجو شماره ۲۵۶
تلفن ۸۳۴۸۳۱
مراجعه فرمائید

فریدون تنکابنی:

اگر هنرت حرفی ندارد رهایش کن!

مباحثه علی اصغر ضرابی با فریدون تنکابنی

اشاره :
آنچه ازپی می‌آید ماحصل بحثی است بین من و فریدون تنکابنی نویسنده معاصر. تمامی متن این بحث در بعد از ظهر روز ۱۹ر۲ر۱۳۵۲ برروی نوار ضبط شد و در انتقال آن برروی کاغذ هم اصلی صرف محفوظ ماندن لحن این مباحثه گردید و تنکابنی نیز متن پیاده شده را دید . «تنکابنی» فعالیت ادبی‌اش را از سال ۱۳۴۰ شروع کرد . علاوه برمقالات متعددی که از او خوانده‌ایم تا بحال چند کتاب از این نویسنده منتشر شده که عبارتند از :

۱ـ مردی در قفس
۲ـ اسیر خاک
۳ـ پیاده شطرنج
٤ـ ستاره های شب تیره
٥ـ یادداشت های شهر شلوغ
٦ـ پول تنها ارزش و معیار ارزشها

در این بحث من ـ ولو بطور اجمال ـ کوشیده‌ام تا نقدی از آثار اورا نیز بدست بدهم وآنچه‌می‌خوانید بخشی از این بحث است . والسلام .

«ع . ا. ضرابی»

علی‌اصغر ضرابی : ـ آقای تنکابنی اول اینرا بگویم که بنظر من دیگر این سئوالات‌کلیشه‌ای و باسمه‌ای مثل «نظرتان درباره داستان نویسی چیست ؟» و از این سیاق حرفها واقعاتهوع‌آور شده‌اند من از این قبیل حرفها می‌گذرم و در این بحث دو سه مساله اساسی را در زمینه داستان نویسی بطور اعم و کم و کیف کار شخص شما بطور اخص‌عنوان می‌کنم تادربارهشان بحث کنیم شما آقای تنکابنی یا اولین کارتان(مردی درقفس) که در سال ۱۳۴۰ منتشر شد یک چهره تقریبا اجتماعی‌نشان دادید و کارهای بعدیتان این چهره را مشخص‌تر و جهت فکری شما را تبیین کرد پس در وهله اول باید روشن کنیم شما بعد از این‌همه آزمون وتجربه‌ـ از ٤٠ تا بحال ـ روی کدام سکوی پرتاب ایستاده‌اید و از کدام پایگاه فکری ـ با همه خطوطش ـ حرف می‌زنید ؟ در اینجا بدون اینکه بخواهم نوول و داستان کوتاه را تعریف کنم وبه تحلیل مساله تکنیک، و ساختمان و عناصر بنیادی داستان کوتاه بنشینیم در ضمن‌توجه‌باین‌مسائل تئوریک باید هدف و وسیله ـ این دو عامل اساسی ـ را عنوان‌کنم . من فکر می‌کنم این کاربرای‌شما بیشتر وسیله است حتی سادگی درپیان‌هم . خب این وسیله ـ داستان نویسی ـ طبعا راضی‌تان هم میکند ـ شاید ـ یا اینکه «خدمت» و از این حرفها .

فریدون تنکابنی : ـ «اگر خیلی ساده بخواهم‌بگویم‌داستان نویسی برای من یک جور درد دل است یا همانطور که شما هم اشاره کردید وسیله است‌هدف نیست نویسنده هم مثل هرادم دیگری توی این اجتماع زندگی میکند و چیزهائی را می‌بیند و می‌شنود و تحت تاثیر واقع میشود و اثرهائی می‌پذیرد و وسیله درد دلش همان نوشتنش است ، یا اینکه وسیله مثلا خدمتش چون که فقط‌نباید باین اکتفا بکند که از اجتماع اثر بپذیرد ، بلکه خودش هم باید در مقابل اثری روی اجتماع بگذارد و این اثر یا بانوشتن و بصورت نوشته های خودش می‌گذارد ، بنابراین برای نوشتن به همین صورت بوده یعنی بعنوان یک درد دل بوده و اینکه حرفی که داشتم بزنم با یک عده‌ای که حالا نمیدانم عدهشان کم است یا زیاد با آن عده این حرفها را مطرح کنم ، فقط بعنوان مطرح کردن ودر معرض افکار آنها گذاشتن که آنها خودشان به این مسائل‌فکر کنند و داوری کنند و خودشان نتیجه‌گیری کنند .»

ضرابی ـ آقای تنکابنی این مساله تعهد خیلی مضحک‌شده، به نظر من هنر در نقش خودش بهیچوجه جانبدار نیست . اگر به هنر و حقانیتش معتقدباشیم (که من نیستم) باید بدانیم که همانطور هم که عزیزی‌نیز گفته هنر جزو کوشش های قالیفی بشر است در نفس و جوهرخود به هیچ‌نهایت و مقصدی نظر ندارد به‌کمک من هنر یکی از وسایل تبیین و معنی کردن زندگی است و در مرحله بعد مساله بکار گیری واستخدام آن مطرح میشود بعنوان یک وسیله عده‌ای آنرا در خدمت مردم میگیرند و میشود هنر متعهد و اجتماعی و برای‌عده‌ای دیگر میشود «هنر برای هنر»و از این قبیل حرفها (فونوریست ها و دادائیست‌ها که یادتان است) هنر نمیتواند متعهد دشد تعهد و تعیین تکلیف وظیفه وزارتخانه ها است نه هنر .هنر فقط باید نشان بدهد نه اینکه بیان کند یعنی اینکه هنر نباید دادبزند و تعیین تکلیف کند و نتیجه اخلاقی بگیرد و راه نشان بدهد و شعار بدهد

این ها مربوط به جوهرهنر نیست . هنر فقط باید نشان بدهد و هنرمند یک ناظر عینی است نه اینکه پای وعظوخطابه و پند به‌میان می‌آید و این‌امر دیگر به هنر مربوط نیست .

تنکابنی ـ اول این موضوع را بی هیچ‌رودربایستی بگویم که من باعقاید شمادر این‌زمینه کاملا مخالفم من میگویم اگر این تعهدبصورت سفارشی‌باشد و همانطور که شما مثال زدید مثل انشائی باشد که به بچه‌ها میدهند یا اینکه وزارت‌بهداری به‌یک نویسنده بگوید یک مقاله یاداستان‌درفوائد نظافت‌بنویسید این خیلی مضحک است ولی این تعهد اگر از خود نویسنده سرچشمه گرفته باشد ، ازفکر و احساس و وظیفه انسانی‌اش سرچشمه گرفته باشد ،چیزی است بسیار ضروری‌و لازم‌یعنی چیزی است که باید باشد وبه نظر من چیز دیگری غیرازاین نمیتواند باشد آن مساله شعار دادن هم بازار همان کلیاتی است که زیادیکار میرود آنهم برای اینکه بنظر من اگرزمانی لازم باشد که آدم شعار بدهد باید بدهد نه‌اینکه خودش‌رابه هنرنمائی‌وتظاهرات هنری‌محدود کند و اصلا همه کار وهرکاری که میشود شعار دادن است منتها یکی شعارش این است که زندگی پوچ و بی‌ارزش‌است و یکی شعارش اینست که زندگی شیرین و خوب ومقدس است .

موضوع دیگر مساله شرایط زمانی و مکانی است شرایط خاص اجتماعی‌وشرایطی دیگر. شاید برای جوامع دیگر که شباهتی به وضع ما ندارندمثلا اروپای غربی ـ نوع هنری که آنجا رایج است مناسب باشدیا لازم باشد یا به همان دل‌خوش کرده باشند .

ولی مسلم است که آن‌هنر یا آن شعر یا آن داستان برای ما کاملا پوچ و بی‌فایده است .

مطلق گرائی

ضرابی ـ نه اینطور نیست ، این حکم خیلی قاطع است و مطلق . این تخطئه کردن است هیچ چیز مطلق نیست ...«بکت» و «یونسکو» و «آداموف» را که باین سهولت نمیتوان نفی‌کرد.

تنکابنی ـ خب ، این نظر من است . ببینیدمن مثالی‌میزنم فرض کنید اگرآنجا نویسنده‌ای پیدا بشود و بگوید زندگی پوچ است اگر به یک حالت ناامیدی و پوچی رسیده باشد با توجه به اوضاع و احوالی که آنها داشتند و دارند مثلا از سر گذراندن دو جنگ جهانی ـ با آن اوضاع و احوال ـ اینها شاید از نظرخودشان حق‌داشته باشند ولی‌بازهم حق ندارندباین وضع خودشان را مطلق کنند.

یعنی اینکه مثلا آقای«بکت» یا «یونسکو» میتوانند بگویند که آن آدمی که مادر نوشته‌هایمان مطرح میکنیم آدم دنیای غرب است در نیمه دوم قرن بیستم ولی حق ندارند بگویند که ما وضع بشر را از ازل تا به‌ابد در نوشته هایمان مطرح کردیمو همینطور هم بود ...

ضرابی : اینطور نیست فراموش نکنید که ما آدم هائی مثل خیام و عزیزالدین نسفی و امثال اینها را هم داریم ـ البته من از خودمان مثال میزنم به معنی‌ودیگران کاری ندارم‌ـ و از طرفی دیگر ریشه های این ABSURD مربوط‌به قرن بیستم نیست شش هزار سال پیش در سفر جامعه سدر تواریخ‌خمسه‌هم‌مااینرا می‌بینیم این یک مساله خیلی کهن است و به نویسندگان جدید مربوط نیست .

تنکابنی ـ بله این طرح‌مساله ازلی و خیلی کهنه و سابقه‌دار است ولی روبرو شدن با آن مخصوص به هرجامعه‌ای است و مخصوص به فردی است که در جامعه‌ای زندگی میکند فکر میکنم یک نفر وقتی که از نظر وسایل زندگی به رفاه کامل رسید می تواند بنشیند و در مقولات فلسفی بحث بکند ولی آدمی که گرسنه است یا در تهدید گرسنگی است یا برهنه است و در تهدید بی‌کاری‌است و خلاصه درگیر مسائلی است که غذا و بهداشت و احتیاج روزانه‌اش را تامین کند ،دیگر طبیعتا بفکر مسائل فلسفی و اینجور مسائل نمی افتد ...

شرایط عینی جامعه

ضرابی ـ خب این مربوط به شرایط عینی‌جامعه است ... و آنجائی هم که من اشاره‌کردم هنر نمی‌تواندمتعهد باشدمربوط باین مساله میشد چرا که این مساله میخواهدهنررا درخدمت بگیرد و بگوید هنر باید متوجه شرایط عینی جامعه باشد و درست حرف های شما هم به خدمت گرفتن هنر است یعنی اینکه شما هم با تکیه به‌مساله گرسنگی و برهنگی و بیکاری میخواهید برای هنر فرمول درست کنیدودرخدمتش بگیرید و آن آقا هم که میخواهد با فرم منبت‌کاری بکند می گوید نخیر «هنر برای هنر» ... آن می گوید تفوق فرم و شما می گوئید تفوق محتوی همه اینها مسائل جنبی هنر است و به جوهر هنر کوچک ترین ربطی ندارد. تاریخ هنر صرفا

فریدون‌تنکابنی (سمت راست) و علی‌اصغر ضرابی (سمت‌چپ)

جانبداری است‌ـ درهرجهتش‌ـ به گمان من هنرمند باید نشان بدهد فقط چیزی را که هست نه آن چیزی را که باید باشد ـاین مربوط به وظایف دیگران است‌ـ نه‌اینکه بیفزاید وموعظه گند هنرمند اگر موعظه کند چه فرقی باواعظ ، خطیبو مصلح دارد .

تنکابنی :ـ بله منهم نمیگویم هنر باید نشان بدهد ، ولی چیزی را که فقط هست نباید نشان بدهد ، برای اینکه آنرا چه‌بسا خود مردم هم می‌بینند و میدانند که‌چیست بلکه چیزی را که هم باید باشد انراهم‌باید نشان بدهد .

ضرابی : ـ نظرتان درست نیست چون این میشود شعار ، وبخدمت گرفتن هنر «آن چیزی راکه باید باشد» . نشان‌دادنش وظیفه‌موسسات‌خیریه و واعظان است نه هنرمند ... این باید گوئی یعنی تکلیف معین کردن..

تنکابنی : این «باید» ازجانب خود هنرمند است نه از بیرون، اگر از بیرون باشد اجبار است ولی این باید از جانب خود هنرمنداست‌همانطور که اگرآدم در خیابان به یک آدم گرسنه بربخورد بخودش میگوید که باید ـ وظیفه خودش می داند ـ شکم‌این آدم را سیر بکنم ، اگر از دستم برمی‌آید و این اجبار درونی است نه اجبار بیرونی ، و آن مساله شعار دادن که باز اشاره‌کردید مربوط به نوع‌کار است یعنی اگر به آن صورت خطابه‌وار و معلم اخلاقی‌وار باشد بله شعار دادن است ولی نمیشود به محتوا گفت شعار یا اینکه همانطور که قبلا گفتیم اگر از این جنبه بخواهیم نگاه کنیم به هر محتوائی می‌شود گفت شعار ...

ضرابی : «این حرفها که تکلیف تعهد را روشن نمی کند از خودمان مثالی بزنم مثلا «صادق‌چوبک»در اغلب داستان هایش ، بخصوص در خیمه شب بازی و انتری که لوطیش مرده‌بود ـ فقط نشان میدهد ، یک ناظر عینی است عکس برمیدارد ورد می شود ولی آقای‌فلانی‌می‌آیددراستان‌نویسی را با منبر و میز خطابه عوضی میگیرد وشعار می دهد و تعیین تکلیف می‌کند ومی‌گوید این راه بداست و آن راه خوب و هنر برای فلان و فلان حرف پوست کنده من این است که هنرمند فقط آنچه که وجود دارد باید نشان بدهد ورد شود باقی به عهده خواننده است اصلا هیچ نویسنده و هنرمندی نمیتواند با خواننده خود رابطه برقرارکند و اگر این امر مورد نظرش باشداین اگوئیسم است،ریاست تحمیل کردن خودش است و هنر را وسیله قرار دادن و عبور از «خود»

تنکابنی : ـ تعهد از هنرمند سرچشمه‌می‌گیرداگر آن‌هنرمند احساس‌تعهدی‌به اجتماع بکند، بقول مرحوم آل احمد که «نون و القلم» می‌گوید که : « این نعمتی را که من از اجتماع حرام میکنم باید عوضش را به صورت خدمت به اجتماع بدهم «بنابر این این تعهد هم به صورت تعیین تکلیف برای مردم نیست ، بلکه‌بصورت آن چیزی است که نویسنده فکر می کند گفتنش‌لازم است و وظیفه‌اوست که آنرا بگوید مثلا همین مثال آقای «چوبک» را که گفتید البته تا آن حد یعنی نشان دادن وضعی که وجود دارد ـ خوب است و لازم است ولی بنظر من کافی نیست . اصلا اجازه بدهیداز این بحث بگذریم ....

ضرابی : ـ بسیار خوب از این بحث می‌گذریم و می‌پردازم بخودتان .

شما از همان کار های اولتان بنظر من بیشتر به ادبیات اجتماعی و مردمی گرایش داشته‌اید .در مجموع کار های شما مقداری ولنگ و واز و سطحی‌اند،یعنی خیلی برهنه‌اند من در این داستانها ساختمان و تکنیک استوار و عناصرتعیین کننده و بنیادی نمی‌بینم درآنها حتی در کار هائی که به طنز روی آورده‌اند ساختمانهایشان سست است مقاله وارند . زبان داستانها خیلی ساده است .

تنکابنی ـ واللهمن نمیدانم ، من وقتی به این موضوع ها فکر میکردم و شیوه ای که برای نوشتنشان بنظرم رسیده همین است و اگر فکر می ـ کردم فرم دیگری میتواند محتوا را بهتر انتقال بدهد مسلماآنرا انتخاب می کردم ولی اینها به اقتضای محتوایشان باید زبان ساده‌ای داشته باشند مثلا داستان «سه نوع خوشبختی» اولابسیار موجز و مختصراست و حتی یک مقدار حرفهای یکنواخت از زبان آدمهای مختلف زده میشود که باز این آدمها را هم میشود گفت یکنواخت‌هستنداین حرفهاتکرار میشود و همه اینها به قصد بوده نه از روی ناتوانی اینها همه حساب شده و از پیش اندیشیده و تعمدی بوده‌اند . فکر می کردم با این طرز بهتر میتوانم حرف خودم را بزنم و منظورم را بیان کنم .»

«یک‌بخش‌ازمباحثه بافریدون تنکابنی»

شعری چاپ نشده از

نادر نادرپور

دورنمای شهر

دلی به‌ظلمت شب دارم
دلی به وسعت شهر :
در آن هزار چراغ از هزار خانه‌دور
فروغ فسفری یادهای گمشده‌را
به‌عابران خیابان عشق می‌بخشند
وعابران ، همه درزیر چشم‌پنجره‌ها
به‌حسرت‌ازشب تاریک‌خویش‌میگذرند

چرا دوست داریم حافظ بیدین باشد؟!

استاد محمد محیط طباطبائی

استاد محمد محیط طباطبائی

دوست عزیزم!
نظر مرادرباره عقیده مذهبی حافظ سئوال کرده‌بودید، جواب آن صریح و ساده‌وکوتاه ومحکم است:

حافظ مردی مسلمان بود و با مذهب فقهی مردم شیراز در زمان خود مخالفتی نداشته ودر پایان عمر او که شامنصور آل‌مظفر مدتی کوتاه را برشیراز فرمانروا شد از تظاهر بمحبت آل‌علی همچون‌سلمان وخواجوی معاصرخود دریغ نورزید وشعری دراظهار تشیع سرود که اگر در نسخه‌های دیوان قدیم اوهم نباشد در مجموعه اشعار مذهبی شعرای‌قدیمی شیعه‌مانند حسن کاشی ونظائر اواز قدیم ثبت شده است. زندگانی هفتادساله اورا بایدبینه عقیده وکار واندیشه وتمایلات روحی‌اودانست . در جوانی‌حافظ وقاری قرآن کریم بود و به اعتراف خودش میتوانست کتاب آسمانی و دینی مسلمانان رادر کلیه روایات‌قرائتی آن بخواند و چون تلاوت قرآن در مجالس وعظ و ذکر و برگزاری‌مراسم اعیاد دینی و اقامه نماز جمعه و سایر مناسبتهای اجتماعی و مذهبی کاری معمول‌ومنظم و موظف بوده پس‌مراتب ووظیفه‌ای که از جانب سلطان عصر پامال اوقاف شهر بدو میرسیده برای شغل حافظی قرآن او بوده نه شاعری حال اگر حافظ‌در غزلی بگوید:

فقیه مدرسه‌ای مست وفتوی داد
که می حرام ولی بهزمال اوقاف است

در روائی‌و ناروائی این وظیفه تاثیری‌نمی بخشید که صرف نان و پنیر یانای ونبید گردد. به روزگار سالخوردگی چنانکه در قدیمترین روایت از مقدمه کهنه شمس‌الدین محمد گلندام منشی و شاعر هممصرش بر دیوان او مصرح است.

« محافظت درس قرآن و ملازمت شغل تعلیم سلطان و تحشیه کشاف و مفتاح و مطالعه مطالع و مصباح» که کاری مناسب‌با دینداری و مسلمانی‌او بود چنان اورامشغول میداشت که «ازجمع‌غزلیاتش و تدوین‌ابیات» دیوانش باز میداشت و گلندام دیباچه نگار اورا «در درسگاه دین پناه مولانا قوام‌الحله والدین عبدالله» که از وجوه علمای آن‌عصر بوده همواره ملاقات میکرد.

حافظ و هفتاد دو ملت

در این صورت نمیدانم تردید در مسلمانی حافظ وانتساب او فی‌المثل به مهر پرستی روم باستان باستناد شباهت‌لفظی « خرابات مغان» با « خورآباد» پنداری چه صورتی دارد؟

دور ساختن مردی از حوزه اسلام که وقتی اعمال دین و دنیای خودرا با میزان کتاب خداو سنت پیامبر میسنجید احساس عدم‌رضایت میکرد و میگفت:

گرمسلمانی از این است که حافظ دارد
وای اگر ازپس امروز بود فردائی!

وهمینکه در مضمون همین گفته خود از نظر کلامی تصور اشکالی میکرد فورا قلم نسخ برآن میکشید و بیت دیگری برجای آن مینهاد تا رفع اشکال کلامی کند و سخن چنین خاتمه پذیرد:

«زانکه هست از بی امروز یقین فردائی»

بدون تردید کساری عاقلانه و منصفانه نخواهد بود یاآنکه برای خوش‌آمد و سخن بروفق مزاج جمعی مرکب از پیروان عقاید مختلف در محضری عام گفتن ومضمون‌بیت:

جنگ هفتاد و دوملت همه‌را عذر بنه
چون ندیدند حقیقت ره افسانه زدند

راحمل بربیعلاقگی‌او نسبت به عقیده‌دینی ثابتی کردن بی آنکه در پیرامون اصطلاح هفتاد و دو ملت‌و مفهوم‌آن در زبان فارسی بیندیشند و بدانند که گوینده چنین سخنی خودرا از ملت‌یا فرقه هفتاد و سوم به‌حساب می‌آورد که معمولا آنرا «فرقه ناجیه» می پنداشت‌به‌نظردرست نمی آید چه این هفتاد ودوملت در تعبیر فارسی زبانان جای هفتاد ودوفرقه از هفتادوسه فرقه مذاهب اسلامی را گرفته که در ملل ونحل وفرق بین‌الفرق‌و مقالات اسلامی ذکر شده‌اند و ربطی‌به فرقه های مذهبی نصاری و یهود و مجوس و صائبین ندارد که شاید شماره دقیق و جامع فرقه های وابسته به هریک از آنها جمعا از چنین رقمی کمتر نباشد. شادروان دکتررضا زاده شفق یکی از سه چهار نفر ایرانی انگشت شماری بود که در کنگره فردوسی درباره‌عقیده فردوسی سختی برمزاج‌حضار مجلس که غالبا اروپائی بودند گفت و فردوسی‌را درعقیده‌دینی همچون حافظ معرفی کرد که چون بحث هفتاد و دو ملت‌را افسانه می‌پنداشت جانب سازش و صلح .باهمه ادیان را پیش گرفت . این سخن آن روز برهر مرد مطلعی سنگین می‌آمد که فردوسی شیعه و مسلمان پاکدین و سرسخت را باچنین رنگ آمیزیهای بیانی درمقام یک فرد سازشکار عصر ما قرار دهند که در صورت مصلحت روز یکشنبه را به کلیسا و شنبه را به کنشت وجمعه را به مسجد برود تا از برکات دنیوی و مادی همگنان متمع شود تصور این ستمگردی درباره فردوسی همان وقت مرا برانگیخت که مقاله‌ای درباره‌عقیده دینی فردوسی شتابزده بنویسم وپیش از بازگشت اعضای خارجی کنگره فردوسی درفردوسی نامه مهر به ایشان اهدا کنم تارفع این اجحاف قولی از شاعر ملی گردد .

حافظ و پندار های گوناگون

یکی‌از دوستان فاضل ما که سه سال پیش رخت از این سرابربست و رفت‌به حافظ عقیده میورزید ولی حافظی که درانديشه خود ساخته‌وپرداخته بود غیراز حافظی بود که درمقدمه دیوان حافظ و تذکره ها و سایر آثار تاریخی معرفی شده است وحافظ او به جای آنکه رو به قبله کند و به قرآن ایمان داشته باشد و از پیامبر اسلام دستوری برای نجات دو دنیا بگیرد سربرآستان پیرمغان‌میسود و برخاک ان درگاه‌سر فرود می‌آوردودین و دنیای خویش را درگروه‌اشاره رندان خراباتی مینهاد از ترکیب مضامین پراکنده در غزلیات حافظ وپیوستن آنهابا‌ابیات دیگری از مولوی وشبستری و مغربی قالبی فکری دلپسند خود میپرداخت و درنتیجه میکوشید درظاهر مسلمان‌وحافظ قرآن و درباطن حافظ رامرد دوپهلوئی معرفی کند که مهرپرست وپیرومغان باشدو برای‌زیستن نانخوردن خود ادعای مسلمانی کند .

همه مدارک و اسناد اقوالی که مخالف منظور او بود ساختگی می ـ پنداشت و هربیتی که دردیوان شاعر موید دلخواه‌او نبود الحاقی و اضافی میشمرد . وقتی به او از مصلحات صوفیه سخن گفته میشد که دیرزمانی پیش از حافظ درآثار مشایخ قوم تعریف و توصیف شد میکوشید حافظ خود را مخالف مشایخ و صوفیان معرفی کند و تعریض او را به شیخ خام یا جام وگریه‌عابد و پیرسجاده نشین به‌حساب شیخکوبی و صوفیزنی حافظ بگذارد

حافظ دلخواه

دوست شادروان ما که خدا او را بیامرزد حافظی را می پسندید که‌موافق دلخواه او باشد و جز آنرا هرکه و هرچمه باشد جعلی وبدلی میشمرد او به راه خود رفت ولی این طرز فکر و استدلال برجا ماند و دیگران هم هستند که میخواهند حافظ چنان باشد که دل ایشان میخواهد .

این مشکلی است که هیچ شاعری ازتجمل‌دردسر تحلیل‌وتفسیر آن برکنار نمی‌ماند . بالاتر از این اگر فردوسی وسعدی‌و مولوی و حافظ و نظامی و خاقانی شاعر مسلمان باشند پس شاعر نامسلمان و آزاده دینی که همه جا همراه میل افراد حرکت کند و مانند شیخ صنعان درکلیسا دل به دلبر ترسا بسپاردو از دین پدران دست بکشد و دفتر کشیش را بانام تازه و دین تازه امضاء کند که خواهد بود ؟ اگر به‌این گونه پرسش‌ها جواب داده شود که اگراین سخنوران فارسیگو مانندهها سخنور تازیگو وترکیگوی دیگر اصولا مسلمان بمانند چه زیانی به شعر و ادب میخورد و چه عیبی دارد ؟

مگر مسلمانی باشاعری و آزادگی و روشنفکری و انساندوستی مباینتی داردکه‌ما مجبور باشیم شعر و شاعری خودرا وسیله ترضیه آمال کسانی‌قرار دهیم که بنابه تربیت خاص دینی خود نمیتوانندهیچ خیرو صلاح و برکتی را برای اسلام و مسلمین بپذیرند ؟

باید دانست‌که درتمدن اسلامی‌اصولا جنگ میان‌فکر وعقیده و علم ودین به معنی اروپائی قرون وسطائی نبوده و ضرورتی ندارد که قالبهای تاریخی‌غرب را برداریم و برشرق اسلامی تطبیق‌کنیم تابرای‌حافظ‌لخواه شیخ ترسا باپیرکلیسا ازآزمایش قالبهای ذهنی دیگران‌استفاده کنیم .

وقتی با بودجه دولتی شعر چاپ میکنند

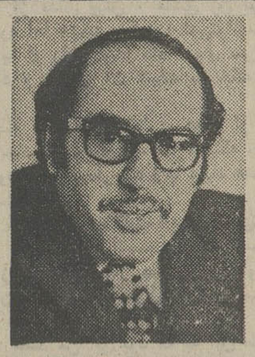

جواد مجابی

مادرا مامی شدن
همه بی وفا شدن
(۳۷۵)

یا در جای دیگر شاعر خطاب به معشوق میگوید :

من ترا با تمامی فریاد
در سه بعد زمان
صدا زده بودم
تا در آستانه دستانی
تفاهمی ابدی را
تسبیح کنم
تو از سلاله سوزنده ترین آتش بودی..
(۳۱۵)

در خاتمه این‌عبد ضعیف را بهیچ‌روی قصد تخطئه این شعرا نیست چرا که به اصالت خانوادگی و عظمت روحی و پاکی ذهن تمام شعرای خوزستان‌معتقد و مومن است و اگر گناهی است به گردن گرد آورنده این اشعار میتواند باشد و از طریق همدردی بگویم که‌اگر تذکره شعرای اصفهان ، تهران ،قزوین بروجرد را هم بازکنی ازاین‌سنخ‌اشعار در آن می‌بینی که چاپ شده است‌وغالبا با بودجه دولتی و امیدوارم که این ادارات کل در نشر مسائل میهنی و هنری و فرهنگی و نظامی قرین‌پیروزی باشند.

خوزستان اگر مزارع نیشکر و چاه های نفت دارد ، شاعر خوب ندارد .اینرا اداره کل فرهنگ و هنرخوزستان‌اعتراف میکند. این اداره مجموعه‌ای با ۳۹۰ صفحه از شاعران آن سامان انتشارداده که «چهره‌های شهرخوزستان» عنوان گرفته است انگار اگر یک کتاب ۵۰ صفحه‌ای از شعر های خوب انتشار می دادند جلال‌وعظمت آن اداره کل لکه‌دار میشد .

باری آن کتاب‌اینک پیش‌روی‌منست که‌نخست‌ازبی‌سلیقگی تدوین کنندگانش حکایت میکند، سپس‌از اوصافی می‌لافد که در آن نیست .

کتاب بجای یک مقدمه ، چندمقدمه دارد . باین میگویند با آب حمام دوست گرفتن ، مقدمه هایش را بنگریم :

مدیر کل می‌نگارد : **«در روزگار ما که‌زندگی مادی وماشینی‌کم کم عرصه‌را برزندگی معنوی تنگ کرده است اگر مشعل تابناک هنر و ادب پرتوفشانی‌نکند، سپیدیهای صبح‌زیست،افق‌بازی نخواهند داشت »**

می‌بینید که هنوزهم مقامات‌مربوطه هنر و ادب را به «مشعل‌تابناک» تشبیه میکنند و مادیات را در برابر معنویات به ستیز وامیدارند و دنبال «افق‌باز» هستند

آقای دیگری که از اعضاء موثر انجمن ادبی و هنری خوزستان است می نویسد :

«حال به‌بینیم شعر چگونه آفریده و سروده می‌شود، از سرچشمه دل شاعر آبی گوارا بیرون می‌جهد وبا شاعرچنین می‌گوید: بگذار مزرع و جودترا آبیاری کنم و ترا ای دانه گرانبهائی که بادست بدرافشان بزرگ جهان درکشتزارهستی افشانده‌شده‌ای‌پرورش‌دهم‌تاازاین‌آمیختگی عاشقانه ماگلی سحرآمیز بنام شعرسرزند.

بیان اروتیک ایشان در مورد پدیدآمدن شعرقابل تحسین است. مقدمه‌ها تمام‌شد در این کتاب از ۲۲ شاعر قطعاتی‌چاپ شده است. نخست‌به بیوگرافیهای‌شاعران بپردازیم برای هرشاعر تصویری و چند سطری برای مقدمه اشعارش آورده‌اند زندگی نامه‌نویس، رندانه کمتر کسی از اینان را شاعر دانسته و بیشتر آنها را علاقمند به ادب یا کوشنده در راه شعر قلمداد کرده است .

بعضی از اوصاف التفاتی را نقل‌میکنم:

اسماعیلی ـ مصطفی‌نیا .

«وی از شعرای موسس انجمن ادبی و هنری خورستان است در رشته‌ورزش کشتی نیز موفقیت‌های چشمگیری بدست آورده که در سطح استان دوستان و علاقمندانی دارد، او انگیزه شاعریش را مرهون ارشاد تنها برادرش میداند .

محمدوسی حاجی‌زاده که «آذرشیدا» تخلص می‌کند چند سالی در دیار شمال زندگی کرده و عشق جوانی را در آنجا گذرانده، از سال ۳۰ وارد آرتش شده شاعری طنزگو وخوش‌مشرب است».

«احمد کوکبی» بااینکه روزانه ۱۸ساعت کار می‌کند، باز هم اگر فرصتی دست دهد، واز رنج کار بیاساید به شعر گفتن می‌پردازد کارمند راه‌آهن است وهوادار صائب تبریزی است.»

نخست بگویم که بیشتر این شاعران، با معشوق سرگرم راز ونیازند، غزلیات پرسوز و گدازشان، خطاب به معشوق‌و در حکایت وصل وفصل ، است . گاهی وصل آنان را از کوره بدر میکند گاهی فراق: بخوانید !

استخوانم خرد شد از بار سنگین فراق
درد هجر و دوری دلدار ارکانم‌شکست
قصه پر غصه «اوجی» نوشتم هرزمان
هم قلم افتاد از کف هم قلمدانم شکست .
(ص ٤۹)

می‌بینید که فراق باعث شکستن قلمدان می‌شود .

گاهی فراق شاعران را به سرفه‌میاندازد و میگوید : سرفه‌ها ای سرفه‌های گاه‌گاه، بی‌گناهم ، بی‌گناه، بی گناه،

اما اگر فراق تمام شد ، وصل هم چیز جالبی نیست گاهی بادلهره همراه است گاهی مژگان معشوق جگر عاشق را میدرد ، گاهی آتش وصل‌هر دو را خاکستر میکند . گاهی هم اگر بخیر بگذرد .

معشوق لکنت دارد حرفش را دو بار میگوید :

گفتم‌شبیه روی تو، گفتا قمر،قمر
گفتم کمند موی تو، گفتا حذر، حذر.
گفتم که نوش‌لعل تو قند است یانمک
بـا خنده‌ای ملیح بگفتا شکر ،شکر

شاعری از فراق می نالد که

بی‌توطی‌شد زندگانی ای امید جاودانی

بعد دیده‌اند که حرف دیگری ندارند در مصرع بعد فرموده‌انـد :

ای امید جاودانی بی‌توطی شد زندگانی.
(ص۱۸۱)

درست است که بعضیشان تحت تاثیر سفر به کرات آسمانی و فنون فرنگیان قرار گرفته‌اند اما افتخارات تاریخی را از یاد نبرده‌اند شاعر در شعری با عنوان جشن فرهنگ و هنر افتخارات ایران را به بیانی فصیح برمی شمارد و میگوید :

شهرت ما تا بهرجا بوده است
یك از آنها ابن‌سینابوده‌است
دربناها آنچه را یك از صد است
شیخ‌لطف‌الله را یك مسجد است
دیگری آن پل که نامش‌خواجواست
شاهکار دیگر عالی قاپواست
عاقبت این شاهکارآرد بکار
کرده بابولاد گوئی استوار
تا بامروزش چویك جنبان کنی
آن‌دگر را خود بخود لرزان کنی

بعد به شعرا میرسد وفرماید:

همین شاعر معتقد است که باید شعر نو مضمون نو داشته باشد .

اینطور:

بی‌خریدار است چون این شعرها،شاعر چرا
مشت‌خود آزرده باکوبیدن سندان‌کند
زلف دلبر در زمان ما یك منوال‌نیست
گاه‌با «تل»گاه با «فر» گاه هم«افشان» کند
ترك شیرازی نباشد چونکه دیگرعشوه ساز

طرح نو باید برای دختر تهران کند
شاعری دراین‌زمان دیگر ندارد‌نان‌وآب
مرد شاعر پیشه باید فکرآب‌ونان‌کند
شاعری آرد چو مضمون کهن ماندبدان
زیره را بابارانشتر حمل تا کرمان کند

چون هواپیما یك‌ساعت زغرب‌آردبشرق ازچه‌روصحبت ازاشتربان‌کند

لیك باید شعر را با وزن گفت و قافیه
هرکسی کاغذ فروشد لاجرم میزان‌کند
دور ما فرق دارد با زمان عنصری
این حقیقت را نباید شاعری کتمان‌کند
(ص ۲۷۳)

و اما از دوبیتی ها که بیشتر مربوطبه قضایای اتفاقیه است :

باگلی مهتاب شب رفتم بباغی دور دست
مطربی‌می‌چکید‌ازسرسو، نه‌بلبل‌سر کشید
دگمه پیراهنش روی چمن افتاده بود
خم‌شدم بردارمش‌صدغنچه‌وگل سرکشید

معشوق که دگمه پیراهنش گمشده‌بود جای دیگر پیرآهن خود را هم پاره میکند .

گفتم ببوسمت لب خود را گزید سخت
گفتم وصال پیرهن خویش پاره کرد

این معشوق دانما چیزی کم میکند

غم نیست اگر دوش بباغای معبود
شد حلقه الماس نشانت مفقود

یک شاعر دیگر جائی خود را به « تریاك » تشبیه میکند و این تشبیه حقا تازه و بدیع است :

سرا پا سوزم و نشئه بکام دیگران‌گردم
در این‌حالت من‌دلسوخته« تریاك»رامانم

شاعران سعی دارند مضامین تازه در شعر خود بیاورند : پیوند قلب ، سفر به کهکشان ، انقلابات اجتماعی دردنیا و مسائل روزمره مثل روز پیشاهنگی ، جشن فرهنگ و هنر ، روز کارگر ،روز دهقان ، جشن‌ها ، عزاها و جمله‌شان اعتقاد دارند که باید حرف نو زد اما به تغییر وزن و قافیه رضا نمیدهند در همان سیاق قدیمی مضامین جدید می‌ـ آفرینند . خدا یارشان باد .

اما بعضی از جوانترها و زن و قافیه را می‌شکنند و چون گرد آورندگـان کتاب آزادمنش هستند ، شعر اینان را بدون‌هیچگونه تعصبی‌جای‌آورده‌اند بخوانید :

شاعرخطاب به کودکش مشکلات‌امروز رامطرح میکند .

مادرا مثل قدیم به بچه شون
دیگه از شیره جون شیر نمیدن
میترسن آی پوسی جون
سیه شون خراب بشه

از خبرنگاران اطلاعات در: تبریز، مشهد، ماکو، اصفهان

زیر آسمان کبود

نمونه درامانت داری

۲۲۰ مجسمه امانتی

روی دست این مرد مانده است!

تبریز ـ صاحب یك مسافرخانه که ۳سال است ۲۲۰ مجسمه امانتی روی دستش مانده است ، بهرکدام ازمراجع قانونی مراجعه می کند ، هیچکس حاضر نمی شود آنها را از او بگیرد !

وی که محمدحسین نوزاد نام دارد ، می گوید: در تاریخ ۴۹٫۶٫۵ مسافری بنام رضا یوسفی ، اهل همدان به مسافرخانه من آمد واتاقی کرایه کرد. وی ضمنا ۸صندوق بزرك محتوی مجسمه آورده بود قادر تبریز بفروشدو آنهارا درانبار مسافرخانه گذاشت وقرار شد بابت آنها روزی ۱۰ ریال کرایه بپردازد .

وی می افزاید :این مسافر ۵روزدر آنجاماندو ٤صندوق ازمجسمه هارا فروخت ولی روز پنجم بمن گفت که برایش کاری فوری در تهران پیش آمده که باید هرچه زودتر به آن شهر برود .او تمام کرایه اش را تا آن روز پرداخت و حتی کرایه ۲۰روز نگهدرای صندوق هایش را هم داد و رفت، اما دیگر برنگشت ودراین مدت که حدود ۳سال می گذرد از او خبری نشده است.

محمد حسین اضافه کرد :حالا ۲۲۰ مجسمه محتوی آن چهار صندوق پیش من مانده است. من برای تحویل دادن این مجسمه ها به مراجع قانونی ابتدا به کلانتری رفتم، از آنجا مرا به اداره آگاهی فرستادند ، درادارہ آگاهی گفتند باید بادادستان تماس بگیرم و دادستان دستور رسیدگی دراین موردرا به کلانتری داد و در کلانتری هم گفتند که نمی توانند از این مجسمه ها نگهداری کنند .حالا من حیران مانده ام که با این مجسمه های امانتی چه کنم ؟

چون جیبش را زدند ، خودکشی کرد!

نمونه درکمروئی

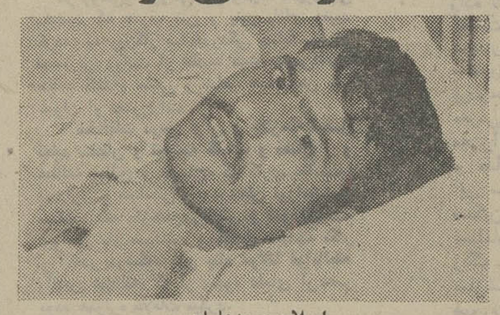

اصلان صمدعلیان

مشهد ـ جوان ۲۵ ساله ای بنام اصلان صمدعلیان، که برای زیارت از قزوین به مشهد آمده بود ، چون جیب برها جیبش را زدندواو خجالت می کشید از کسی کمك بگیرد ،دست به خودکشی زد !

وی ، هنگامی که خرج سفرش روبه اتمام رفت ، آخرین پول نقدخودرا که ۱۵۰تومان بوددرجیب گذاشت وبه فلکه حضرت رفت تابلیط اتوبوس تهیه کند .اما وقتی بلیط راازبلیط فروش گرفت و خواست بهای آن را بپردازد، متوجه شد که جیب برها ، تمام موجودی اش رابرده اند !

وی باشرمندگی بلیط را پس داد وبه مسافرخانه ای که در آن اقامت کرده بودبرگشت ودراتاق خود باخوردن مقداری داروی نظافت دست به خودکشی زد .ولی ساعتی بعد مدیر مسافرخانه متوجه جریان شدواورا به بیمارستان رساند واز مرك نجات داد .

اصلان گفت : چون در این شهر غریب، پولی برای بازگشت به شهرخودم قزوین نداشتم ودراینجا هم خجالت می کشیدم از کسی کمك بگیرم ، بهتردیدم خودم را بکشم تاهم در شهرمقدس مشهد مدفون شوم هم اززیر بار خجالت رها گردم !

نمونه در اشتباهکاری

به جای اموال متهم، اموال همسایه اش را توقیف کردند!

ماکو ـ ماموران اجرای دادگاه ماکو ،که به اتفاق ماموران ژاندارمری برای توقیف اموال یك متهم رفته بودند ، بجای او، اموال همسایه اش راتوقیف کردند!

جریان ازاین قراراست که: شخصی بنام حسین ،ازمردی بنام حسن ، چند راس اسب خریداری کرده بودو طی یك سند رسمی که تنظیم کرده بودند ، قرار بود حسین ، بهای اسب هارا دو ماه بعد بپردازد .ولی بدهکار ،تاپایان موعد مقرر ،بدهی های خودرا نپرداخت و طلبکار ، طبق مقررات ، خواستار توقیف اموال حسین شد .

اما متهم ، در جریان رسیدگی به پرونده ، بجای نشانی منزل خود ، نشانی همسایه اش را که قادر نام دارد داد وماموران اجرا به نشانی مزبور مراجعه کرده تمام اموال قادر را توقیف کردند !

قادر، به دنبال این ماجری، علیه حسین شکایت کرد و اکنون حسین ،به اتهام کلاهبرداری ، بازداشت شده است !

نمونه در ابراز عشق

برای ازدواج بامعشوقه به خانه او دستبرد زد!

اصفهان ـ مردی بنام حجت‌اله باغبانی ، اهل روستای نصرآباد از توابع « جرقویه » اصفهان ، به خانه زنی دستبرد زد و آن زن ، پس از دستگیری سارق ، حاضر شد با او ازدواج کند .

حجت‌الله ، از مدتی پیش ، عاشق زن بیوه‌ای بنام انیسه شده بود اما هرچه میکرد ، نمی‌توانست برای ابراز عشق خود به او راهی پیدا کند . وی سرانجام نقشه‌ای طرح کرد و بدنبال آن شبانه به خانه انیسه دستبرد زد .

وی دو تخته قالیچه و مقداری دیگر از اموال انیسه را در یک چادر شب پیچید ، اما همینکه خواست از خانه خارج شود انیسه بیدار شد و با فریاد همسایه‌ها را به کمک خواست .

حجت‌الله پس از دستگیری گفت : چون نمی‌توانستم راهی برای ابراز عشق‌خود به انیسه پیدا کنم دست به سرقت اموال او زدم ، تا پس از چند روز به او بگویم که با تلاش فراوان ، توانسته‌ام اموال اورا در تپه‌ماهور های دهکده پیدا کنم .

وی افزود : قصد من این بود که به این طریق با اوباب آشنائی را باز کنم و بعد بگویم که عاشقش هستم.

انیسه ، پس از شنیدن اظهارات حجت‌الله ، چون در لحن او صداقت و بی ریائی احساس کرد ، ازشکایت خود چشم پوشید و حاضر شد با او ازدواج کند .

اکنون ، آن دو مشغول فراهم آوردن مقدمات عروسی هستند !

ده روز دوستی شما برای ما

میلیونها ریال

آب میخورد

ما این ده روز را ضرر می کنیم تا یك عمر دوستی شما را بدست آوریم . و پای شما را بفروشگاه بزرگ ایران باز کنیم

اغلب فروشگاه ها در هر فصل ، باقی مانده لباسها و سایر لوازم فصلی فروش نرفته خود را حراج می کنند تا از شر آنها خلاص شوند اما فروشگاه بزرگ ایران ، فروشگاه شما این کار را نمی کند ، بلکه با ترتیب دادن یك فروش فوق العاده به پیش باز فصل آینده می رود.

فروشگاه بزرگ ایران چهارراه شاه

در این فروش فوق العاده بهاره اجناس مورد نیاز تابستانی را به مدت ده روز زیر قیمت تمام شده و بدون سود می فروشد تا شما احتیاجات تابستانی خود را با همان قیمتی بخرید که دیگران بعد ازتابستان پیشنهاد می کنند،

در این فروش فوق العاده تقریباً تمام قیمتها باورنکردنی و تعجب آور است .

فروشگاه بزرگ ایران چهارراه شاه

از ۲۶ اردیبهشت تا ده روز

ساعات کار فروشگاه ۹ صبح تا ۹ شب یکسره، جمعه تا ۲ بعد از ظهر ـ پارکینگ مجانی ـ در تمام ساعات رستوران آماده پذیرائی است

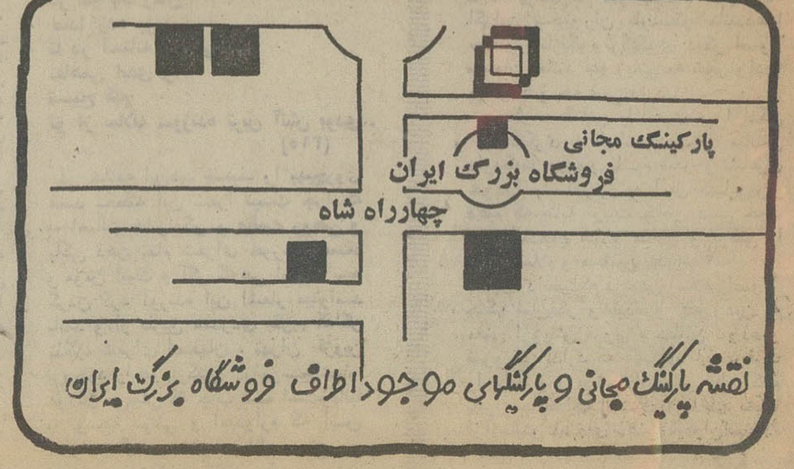

در پارلمان ایران

از : علیرضا شفائی

سفر به پکن

امروز اسامی پنج تن از نمایندگان مجلس شورای‌ملی که در هیئت پارلمانی ایران برای سفر به پکن عضویت خواهند داشت اعلام گردید. بموجب این خبر آقای دکتر جواد سعید نایب‌رئیس مجلس شورای ملی و معاون و مشاور دبیر کل حزب ایران نوین و آقای دکتر الموتی و رامبد روسای گروه های پارلمانی ایران نوین و مردم و صادق ناصرزاده و مهندس علی‌بروومند، در هیئت پارلمانی عضویت‌دارند. ریاست هیئت با آقای مهندس شریف امامی رئیس مجلس سنا است. هنوز اسامی سناتورهای عضو هیئت مذکور که در تیر ماه به پکن خواهند رفت اعلام نشده است.

الستوم گازسوز می‌شود

بدنبال تذکر یك سناتور در نطق قبل از دستور خود راجع به دود کارخانه برق آلستوم و اعلام این نکته که در تمام مدت شبانه‌روز محیط‌شمال‌غرب تهران را تا شعاع تقریبی ٤ کیلومتر با پخش دود این کارخانه ، تنفس و زندگی را برای ساکنان این منطقه غیر قابل تحمل کرده است امروز طی نامه‌ای به سنا اعلام‌گردید که مقدمات گاز رسانی به نیروگاه طرشت فراهم شده و کارخانه برق آلستوم گازسوز می شود.

مسئله سوانح و حوادث

در جلسه‌عمومی گروه‌پارلمانی ایران نوین که عصر دیروز تشکیل شده بود ، پیشنهاد شد یك کمیته ملی از احزاب و صاحب نظران تشکیل شود و به مسئله سوانح و حوادث رسیدگی کندوعلل آنرا جستجو نماید . اکبر مسعودی بدنبال پیشنهاد خود همچنین خواستار شد برای جلوگیری از حوادث رانندگی در قانون مجازات عمومی تجدید نظر شود و مجازات رانندگانی که باعث کشته شدن مسافران می شوند تشدید گردد و با مجازات یك قاتل مساوی شود. وی خواست که مسئولان‌مربوط در گروه پارلمانی ایران نوین حضور یابند و درباره اقداماتی که در خصوص جلوگیری از حوادث رانندگی بعمل می‌آید توضیح دهند .

ضابطه برای رانندگی

یك نماینده اکثریت‌نیز مشکل اساسی در کار ترافیك سطح اخلاق‌عمومی‌وبیسوادی‌رانندگان یادکرد و گفت بالا بردن و تشدید مجازات ، جرم را کم نمی کند . مخصوصا جرمهای غیر عمد که احتیاج به تشدید مجازات‌ندارد. دکترانوشیروانی که بیشتر تصادفات را ناشی ازبیسوادی‌و طرز تفکررانندگان میداند پیشنهاد کرد ضابطه‌ای در این مورد بوجود آید و مثلا برای رانندگان کامیون ها لااقل ضابطه داشتن تصدیق ششم ابتدائی‌درنظر گرفته‌شود.

وام ۲۵۰ میلیونی

شرکت مخابرات ایران۲۵۰ میلیون دلار از بانك جهانی وام می گیرد .رئیس‌شرکت‌مخابرات در کمیسیون‌برنامه مجلس‌بدنبال اعلام این‌خبر کفت در برنامه پنجم از اعتبارات عمرانی به شرکت مخابرات کمك‌نخواهد شد و شرکت باید با اعتبارات خود تمام برنامه ها را اجرا کند و با۲۲۰۰ تومان ودیعه‌ای که برای هر تلفن شهری می گیرد باید در توسعه تلفن های شهر هو اجرای برنامه های وسیع خود اقدام نماید.

وی افزود: اختلالات در امر تلفن های شهری بعلت‌سنگینی بار شبکه ها است ما مرتبا در مقام تعویض و اصلاح کابل‌ها هستیم مردم به شرکت تلفن اعتماد داشته باشند و خرابی را اطلاع دهندتا بلافاصله رفع گردد . رئیس شرکت مخابرات گفت نرخ تلفن از دوسال پیش به‌حسب اجازه‌ای که داده شد ۴۰درصد افزایش یافت واکنون برای هر مکالمه ۲ ریال‌گرفته میشود و این ارزانترین نرخ است زیرا درکشور های دیگر ۵ریال اخذ میشود.

اصلاح آئین‌نامه

در کمیسیون ویژه بررسی و تغییر آئین‌نامه داخلی مجلس شورای ملی که از آبان ماه کار خودرا آغاز کرده‌است وتا کنون یکصد ماده آئین‌نامه را تغییر داده و اصلاح کرده است این فکر مطرح میباشد که در ماده مربوط‌به لوایح‌یك‌شوری‌تجدید نظر کلی‌بعمل آید. بموجب ماده مربوط اکنون هنگام‌طرح لوایح‌یك شوری نماینده‌میتواند فقط در جلسه علنی پیشنهادخود را ارائه دهد .با تغییری که کمیسیون دراین ماده میدهد نماینده میتواند در تمام‌مراحل رسیدگی پیشنهاد خودرا در اختیار کمیسیون بگذارد وباین ترتیب جلوی تصمیمات فوری و خلق‌الساعه گرفته میشود.

جریمه‌دور زدن اتومبیلها دوبرابر شد

بر اساس طرح جدید اداره راهنمائی و رانندگی جریمه دور زدن غیر مجاز وسائط نقلیه یک هزار ریال شد .

در جدول قدیم جرائم تخلفات رانندگی دور زدن غیر مجاز اتومبیلها ۵۰۰ ریال جریمه دارد.

یک کارشناس ترافیک‌در پاره‌علل افزایش جریمه دور زدن گفت : ترافیک تهران با افزایش سریع وسائط نقلیه هر روز پیچیده‌تر میشود تا جائی که اگر وضعیه این منوال پیش برود در آینده‌ای نزدیک تهران ازحرکت بازخواهد ایستاد و تراکم اجازه حرکت به اتومبیلها را نخواهد داد .

کندی ترافیک تهران علل‌مختلف دارد که از آن جمله بایدبی‌نظمی حرکت وسائط نقلیه در خیابان‌ها رانام برد .

این کارشناس افزود : رانندگان بی‌نظم ۳۰ در صد ازکندی‌ترافیک را باعث میشوندلذا پلیس‌راهنمائی براساس طرحی‌که‌تهیه کرده است جرائم چند مورد از تخلفات را افزایش داده است که از آن‌جمله جریمه دور زدن در محل غیر مجاز است تا با این‌تدبیر دروضع عبور ومرورتهران بهبودبیشتری بوجود آید .

وی در پایان‌گفتگوی خودگفت: افزایش جرائم تخلفات رانندگی‌که در سال ۱۳۴۹ صورت‌گرفت‌بطور قابل توجهی از بی نظمی حرکت وسائط نقلیه درخیابان ها کاست لذا اداره راهنمائی تصمیم گرفت که جریمه چند مورد مهم دیگر را نیز افزایش دهد .

در کمیسیون های فنی باافزایش جریمه دور زدن در محل غیر مجاز موافقت شد و در هفته‌های آینده این طرح بمورد اجرا در خواهد آمد .

«اقلیت» آغاز هفدهمین سال موجودیت خودرا جشن گرفت

دوشیزگان و بانوان وابسته به سازمان جوانان حزب مردم با لباس های مخصوص و مشعل بدست در کنار کیک شانزدهمین سال تولد حزب مردم و جشن‌آغاز هفدهمین سالگردفعالیت اقلیت که دیروز در محل حزب برگزار شد.

حزب مردم عصر دیروزآغاز هفدهمین سالگرد تاسیس خود را ، با شرکت چند تن ازوزرای کابینه ، گروهی از سناتورها و نمایندگان مجلس شورایملی و جمعی‌دیگرازشخصیت‌های‌مختلف مملکتی در محل باشگاه مرکزی حزب جشن گرفت .

بهمین مناسبت بامداد دیروز، عده‌ای از اعضای‌کادر رهبری حزب باتفاق هلاکو رامبد لیدر فراکسیون پارلمانی حزب مذکور و مهندس کاظم جفرودی در منزل اسدالله علم وزیردربار شاهنشاهی و بنیانگذار حزب مردم حضور یافتند و دسته گلی بایشان تقدیم داشتند .

در مراسم جشن دیروز ، یحیی عدل رئیس کل حزب‌مردم با اشاره به آغاز هفدهمین سال حیات سیاسی حزب مذکور اظهار داشت : «با اینکه حزب ما در طول شانزده سال حیات سیاسی خود همواره وظیفه سنگین اقلیت را بعهده داشته ، ولی همیشه این بار سنگین را با صداقت بدوش کشیده وهرگز در راه انجام وظیفه تزلزل و تردیدی بخود راه نداده است یحیی عدل سپس اشاره کرد که در این‌مکتب‌سیاسی‌محدودیت فکر محکوم است و همه ما از کوچکترین و جوانترین فرد تا پرتجربه ترین و بالاترین مقام حزبی آزادانه برای خدمت به شاهنشاه و سایر هم‌میهنان فکر می‌کنیم و افکار خود را عرضه می‌داریم ، اگرچه‌این‌آزادمنشی برای ما توام با مشکلاتی‌باشد.»

عدل در قسمتی از سخنان‌خود از امیر اسدالله علم بعنوان‌پایه گذار حزب تجلیل کرد .

در جشن دیروز حزب مردم، گروه زیادی از اعضای حزب‌نیز شرکت داشتند .

اطلاعیه اداره کل امور سینمائی

یازدهمین فستیوال COSTA BRAVA از تاریخ ۲۷ ماه مه تاسوم ژوئن ۱۹۷۳ در شهر SAN FELIU DE GUIXOLS برای افراد غیر حرفه‌ای و منحصرا فیلمهای ۱۶ میلیمتری بر گزار خواهد شد . داوطلبان میتوانند تاتاریخ دوم خرداد ماه سال جاری برای کسب اطلاعات بیشتروارائه فیلم خود باداره کل امور سینمائی وزارت فرهنگ و هنر مراجعه نمایند . م الف ۳۳۱۷

جشن مؤسسه علوم بانکی بمناسبت پیروزی تیم ملی جوانان

شب گذشته بازیکنان تیم ملی جوانان ایران ، قهرمان جوانان آسیا، در موسسه علوم بانکی گرد آمدند و به‌افتخار پیروزی حسین راغفر دروازه‌بان موفق این تیم در مجلس شامی که از طرف شورای دانشجویان این موسسه برگزار شده بود شرکت کردند.

در ابتدا حسین راغفر به‌میهمانان خوشامد گفت و آنگاه آقای دکتر جواد مهذب مدیر موسسه علوم بانکی ضمن اظهاراتی در باره‌بازی های تیم ملی جوانان‌به دانشجویان توصیه کرد که روح ورزش را با روح درس آمیخته نمایند واکنون که امتحانات فرا رسیده موقتاتوپ را بوسیده کنار بگذارند.

در این جشن علاوه براساتید موسسه ، دبیر فدراسیون فوتبال، مربی تیم جوانان ، و عده‌ای از مقامات بانکی کشور شرکت‌داشتند وگروه هنری موسسه علوم بانکی نیز برنامه‌هائی اجرا کرد.

غریق ۲کودك

کرج ـ دو کودک ۳ و ۵ ساله در کرج بعلت سقوط در اب جان خود را از دست دادند . مهری شیرعلی ۳ ساله در نهر آب مقابل خانه‌اش افتاد و غرق شدو جنازه کودک ۵ ساله در نهر آب حاجی آباد کرج بدست آمد . جسد متعلق به پسر بچه‌ای است‌که‌هنوز هویتش معلوم نیست .

دکتر پرویز مهربانی دبیر جامعه داروسازان کشور

فقط نظام دارو پزشکی

می‌تواند گره‌گشای مسائل پیچیده‌داروئی کشورباشد

دکتر پرویز مهربانی

دبیر جامعه داروسازان ایران در گفتگوئی مشکلات داروئی کشور را مورد تحلیل قرار داد وگفت : با تهیه و تصویب‌قانون نظام‌صنفی‌وتشکیل اتاق اصناف وضع گروهی از داروپزشکان داروخانه‌دار کشور به صورت مبهم درآمده است .

این‌گروه‌تحصیل کرده کشور با استدلال منطقی مبنی براینکه داروپزشکان‌فقط‌از نظر مالیات و اجاره محل (مانند پزشکان) رنگ‌صنفی‌دارند و دیگر مسائل اساسی و درخور توجه آنان مانندرابطه پزشک و داروخانه، رابطه‌داروخانه و بیمار مصرف کننده خود ، مسائلی قابل توجه است.داروپزشکان داروخانه‌دار می‌گویند :

مسئولیت

درکاردارو‌پزشکان داروخانه‌دار و بیمار و مصرف کننده دارو فواصل‌بیشماری وجود دارد که درحال‌حاضر به وزارت‌بهداری و در جهاتی به نظام پزشکی ارتباط دارد و هر گاه اتاق اصناف در این میان افزوده گرددوداروپزشک داروخانه‌دار سروکارش با سه مرجع باشد راه فرار از مسئولیت بیشمار خواهد شد .

دکتر پرویز مهربانی افزود «دولت که هم اکنون برای همه گروه های جامعه چاره‌اندیشی هائی کرده و هر یک را زیر چترونظام‌خاصی در آورده‌باید در این باره این گروه وسیع نیز چاره‌اندیشی کند .

چه‌درمیان‌گروه داروپزشکان کشور که در آن داروخانه‌دار، دانشگاهی ، تولید کننده وکادر وسیع اداری در سازمان های درمانی‌وجود دارد که نقش‌آنان درسلامت‌جامعه چشمگیراست.

بعنوان نمونه فقط در یکی ازسازمان های درمانی(سازمان بیمه‌های‌اجتماعی) فقط سیصد داروپزشک مشغول کارند و گروه داروخانه‌دار کشور نیز در حدود سه هزار نفرند .

توجه شده‌است

دکتر پرویز مهربانی دبیر جامعه داروسازان کشور که خود به سبب مسئولیت مدیریت کل داروئی سازمان بیمه های اجتماعی و سرپرستی منطقه استان مرکز این سازمان از صاحبنظران اموردروئی کشور است گفت : تامین نظر این گروه از تحصیل کرده های کشور فقط با آئین نامه تنظیم شده نظام داروپزشکی امکان پذیر است که مقامات حزب ایران نوین نیز در جلسات گوناگون با شرکت هیات مدیره جامعه داروسازان ایران به آن توجه کرده و تهیه طرح نظام داروپزشکی‌را ضروری دانسته و نظر داده‌اند در این باره چاره‌اندیشی شود .

دکتر مهربانی افزود : ولی پیش از تهیه و تدوین آئین‌نامه داروپزشکی و تشکیل نظام‌دارو پزشکی وزارت بهداری باید در شهرستانها توجه بیشتری به وضع‌داروخانه های موجود که اغلب‌داروپزشکان‌مسئول ندارند بنمایدچه‌بساحوادث ناگواری‌به همین‌سبب (نداشتن داروپزشک مسئول در محل) روی می دهد که ناراحتی آن متوجه بیمار مصرف کننده است .

بنابر این روسای بهداری شهرستان‌هابایدبا دقت‌بیشتری به این قسمت از وظائف خود که با سلامت جامعه سروکار دارد توجه کنند . خوشبختانه در تهران این کنترل انجام‌می‌شود و جامعه‌داروسازان این کنترل‌رادرسطح داروخانه های کشور قویا خواستارند تا دست افرادبی صلاحیت علمی از کار دارو و داروسازی و عرضه دارو کوتاه گردد .

دسته‌چك شماره ۳۴۰ بانك صادرات شعبه فرح شمالی بنام آقای احمد نوائی در اثر سرقت‌اتومبیل‌امیلر شیری رنگ شماره ۱۳۷۱۳ تهران ـ ج در مورخه‌نیمه‌شب۲۳ر۲ر۵۲ مفقود شده لذا از درجه اعتبارساقط است .
آ ـ ۱۲۲۵۲

تذکر لازم

توضیحات‌آقای فردریک لسکور رئیس هیئت مدیره شرکت سب فرانسه‌که در صفحه ۱۵ شماره دیروز چاپ شده بود برای نمایندگان‌مطبوعات بوده وهنگام نگارش مطلب از قلم افتاده است

شماره جدید تلفن دکتر عبدالعظیم شایگان

٦٦٨٠٢٨

چاقوکشی درمدرسه

همدانـ عصر دیروز در نزاعی که در دبیرستان « ابن سینا » همدان ، بین چند تن از دانش‌آموزان‌این دبیرستان ، روی داد ،صادق غلامی ، دانش آموزکلاس پنجم با ضربه چاقو مجروح شد .

آگهی دعوت مجمع عمومی عادی

ازسهام‌داران شرکت پرس‌موتور (سهامی‌خاص)دعوت میشود که‌درروز دوشنبه چهاردهم خرداد ماه ۱۳۵۲ساعت‌شش بعد از ظهر در محل شرکت واقع‌در خیابان سعدی جنوبی کوچه بانك تجارت خارجی حضور بهمرسانند.

دستور جلسه:
۱ـ استماع گزارش هیئت مدیره و بازرسان .
۲ـ تصویب ترازنامه وحساب‌سودوزیان وتقسیم سود .
۳ـ تجدید انتخاب بازرسان وتعیین حقوق‌آنها.
٤ـ تعیین روزنامه برای‌درج آگهی های شرکت.
آ ـ ۳۸۷۵

خبرهای تلفنی شهرستانها

نخستین اجلاسیه حزب ایران‌نوین

بندرعباسـ نخستین‌اجلاسیه شورای حزب ایران‌نوین استان ساحلی، با حضور آقایان دکتر کلالی دبیرکل حزب ایران‌نوین، مهندس ستوده وزیر پست و تلگراف وتلفن ووزیر کار وامور اجتماعی در بندرعباس تشکیل شد.

نخستین اجلاسیه شورای حزب ایران نوین، مدت ۳ روز ادامه خواهدداشت.

بررسی تاریخ سکه

تبریز ـ از طرف محققین اداره کل فرهنك و هنر آذربایجان شرقی ، کلیه کتابها و منابع مربوط به تاریخ سکه و سکه شناسی در دوره های مختلف تاریخ، در هفته « ایران‌باستان » مورد بررسی قرار گرفت . نتیجه بررسیهای کارشناسان فرهنك و هنر ، از طریق تلویزیون‌به‌اطلاع مردم‌خواهد رسید ، هفته آخر اردیبهشت ماه به هفته « ایران‌باستان» اختصاص داده شده است.

شهردار جدید

تربت‌حیدریهـ انجمن شهر تربت‌حیدریه در یک جلسه فوق‌العاده آقای سید محمد تقی طباطبائی دادیار دادگاه این شهرستان‌را بسمت شهردارتربت حیدریه انتخاب و معرفی کرد.

۲کارمند بانك بازداشت شدند

رودسرـ جعفر یوسفی و علی اکبر ، حسابدار و تحویلدار‌بانك‌بیمه بازرگانان شعبه « کلاچای » باتهام اختلاس و برداشت غیرمجاز از موجودی صندوق بانك ، از طرف بازپرس شعبه اول دادسرای‌رودسر ، بازداشت شدند.

مبلغ‌اختلاس حدودهفتصد هزار ریال است .

مسمومیت ٤ دانش‌آموز

خرمشهرـ چهار دانش ـ آموز خرمشهری که‌خودرا برای امتحانات آخر سال، آماده میکنند ، دیشب بعلت خوردن قرص ضد خواب مسموم شدند .

این عده بهزاد رئوفی ، اسمعیل جابری ، احمد شجاعی زاده وتقی بلالی نام دارند و تحت درمان هستند .

روزنامه‌نگاران خراسان درشیراز

شیراز ـ هیات مطبوعاتی خراسان ، با هواپیما وارد شیراز شد و مورد استقبال فرماندارواین شهرقرارگرفت. روزنامه نگاران خراسان پس از ورود به شیراز ،حرم‌مطهر حضرت شاهچراغ «ع» را زیارت کردند و آرامگاه‌های حافظ و سعدی رامورد‌بازدید قراردادند . این عده ۳ روز میهمان شیراز هستند و در این مدت از آثار تاریخی‌و نقاط دیدنی این شهر دیدن خواهند کرد .

صعود بر قله اورست !

تبریز ـ ۳ کوهنوردتبریزی باسامی رحیم بی همتا ، علی پیرمرد ، وبیوك محمدی‌بهزاد به تهران اعزام شدند .

کوهنوردان تبریز به‌اتفاق شصت کوهنورد دیگر که‌از استانهای کشور برگزیده شده‌اند ، به ارتفاع ششهزار متری‌قله اورست‌صعودخواهند کرد .

دوگشاورز دچار صاعقه‌زدگی شدند

خویـ ریزش‌نیم‌ساعت تگرگ شدیددر خوی و نقاط اطراف، تعدادی از شیشه های مغازه‌ها ومنازل را شکست و بمحصول سردرختی باغداران خساراتی وارد ساخت.

سیه‌چشمهـ در دو روستای زاویه‌وصدف ازتوابع سیه‌چشمه نیزتگرگ ریزش کرد و محصول سردرختی باغات این منطقه از بین رفت. در «چوخورکند» سیه چشمه صاعقه به کشاورزی بنام حسین اصابت‌کرد و اوراکشت. کشاورز دیگری بنام حسن برائر اصابت صاعقه مجروح شد که در موقع انتقال به‌بیمارستان درگذشت .

بخاطر نجات گاو۲نفر غرق شدند

رودسر ـ دو مرد ، برای نجات یکراس گاو جان‌خود را از دست دادند .

این حادثه در یکی از روستا های‌رودسر اتفاق‌افتاد و «گاو» شیرعلی برای‌آب‌تنی، وارد رودخانه «سریل شرقی» رودسر شد.محمدعلی علیزاده بخیال اینکه ممکن است گاو در رودخانه غرق شود ،خود را به آب زد و غرق شد .شیرعلی نیزکه‌جان محمدعلی را در خطر دیده بود خود را در آب انداخت ولی جریان تند آب رودخانه ، او را نیز غرق کرد .

آگهی استخدام

سازمان آب و فاضلاب اصفهان برای تکمیل کادر موردنیاز خود در اصفهان دو نفر دکتر داروساز و دو نفر مهندس بهداشت و یك نفرحسابدار لیسانسیه را از طریق امتحان مسابقه و مصاحبه استخدام می کند .

داوطلبان واجد شرائط در صورت تمایل می توانند درخواست خود را با ذکر مشخصات و نشانی کامل همراه دو قطعه عکس ٤×۳ حداکثر تا تاریخ ۵۲ر۳ر۵ با پست سفارشی به نشانی تهران صندوق پستی ۳۲۰۷ ارسال‌دارند. از داوطلبان واجدشرائط کتبا برای امتحان مسابقه دعوت بعمل خواهد آمد .

سازمان آب وفاضلاب‌اصفهان

تبریکات

جناب دکتر فرخرو پارسای وزیر محبوب آموزش وپرورش
کارمندان اداره آموزش و پرورش ناحیه دهم تهران حسن انتصاب آقای بهروز احمدزاده را که‌ازفرهنگیان شایسته‌و خدمتگزار صدیق شاهنشاه آریامهر و از سربازان فداکار انقلاب شاه و مردم هستند به معاونت آموزش و پرورش کل تهران صمیمانه تبریک عرض نموده و توفیق خدمت برای آنجناب آرزو دارد .
از طرف کارمندان آموزش و پرورش ناحیه ۱۰ تهران
علی‌اکبرداداشی

جناب آقای نبوی مقام محترم مدیریت کل آموزش و پرورش تهران
کارمندان اداره آموزش‌و پرورش ناحیه ده تهران حسن‌انتصاب آقای بهروز احمد زاده را که از فرهنگیان لایق کشور و خدمتگزار صدیق شاهنشاه آریامهر هستندبسمت معاونت‌آن اداره کل‌صمیمانه تبریک عرض می نمایند .
از طرف کارمندان‌آموزش و پرورش ناحیه ۱۰ تهران ـ علی اکبر داداشی

جناب دکتر فرخرو‌پارسای وزیر محبوب آموزش و پرورش
جناب آقای نبوی مقام محترم مدیریت کل آموزش و پرورش تهران
روسای دبیرستان های دولتی پسرانه اداره آموزش و پرورش ناحیه ۱۰ تهران انتصاب شایسته آقای بهروز احمدزاده را که از فرهنگیان لایق و صدیق و مومن به انقلاب شاه و مردم میباشد به سمت معاونت آموزش اداره کل آموزش‌وپرورش تهران صمیمانه به آن جناب تبریک عرض می نمایند .
قوام‌الدین حبیبی . فتحعلی ریاحی . محی‌الدین زمانی.هوشنگ فیروزمنش . سید محمد گروسی . عبدالجواد محقق .

جناب دکتر فرخ روپارسای وزیر محبوب آموزش وپرورش
جناب آقای نبوی مقام محترم مدیریت کل آموزش وپرورش تهران
دبیران و کارکنان دبیرستان های دخترانه دولتی ناحیه دهم حسن انتصاب آقای بهروز احمدزاده را که از جانبازان فداکار شاهنشاه آریامهر و از صاحب منصبان‌لایق‌وزارت آموزش‌وپرورش هستند به سمت جدید تبریک عرض نموده امید است در این سمت نیز در خدمت به شاه و مردم پیروز و منصور باشند .
دبیرستان شهرزاد : بنکدار ـ دبیرستان کیوان : رحمتی ـ دبیرستان هنام : صدری اصفهانی ـ دبیرستان آزادی زنان: نیکراد.

سرکار خانم پوراندخت معاضد ریاست آموزش وپرورش ناحیه دهم تهران
کارکنان اداره آموزش و پرورش ناحیه ۱۳ تهران انتصاب شایسته جنابعالی را صمیمانه تبریک میگویند .
علینقی ربانی رئیس اداره‌آموزش‌و پرورش ناحیه۱۳ تهران

جناب آقای نبوی مدیریت کل آموزش و پرورش تهران
کارکنان اداره آموزش و پرورش ناحیه ۱۳ تهران، انتصاب بسیار شایسته آقای بهروز احمدزاده را به سمت معاونت آن اداره کل تبریک عرض می نمایند .
علینقی ربانی رئیس اداره‌آموزش‌و پرورش ناحیه۱۳ تهران

تعطیلات تابستانی خودرا به

ایرانین اکسپرس

بسپارید

● **گردش تابستانی : دیدار از :**
نیس ، بارسلون ، ژنو ، پاریس ، لندن ، آمستردام هامبورك رم،ناپل، کاپری ، سورنتو
مدت : ۲۹ روز تاریخهای حرکت ۱۶ خرداد ، ٦ تیر ، ۲۷تیر ۱۷ مرداد قیمت ۷۷۰۰۰ ریال

● **گردش درپنج شهر اروپا : دیدار از :**
بارسلون ، لندن ، آمستردام . هامبورك ، وین
مدت : ۳۰ روز تاریخهای حرکت ۳۰ خرداد ، ۲۰ تیر ، ۱۰ مرداد قیمت ۷٦۰۰۰ ریال

● **برنامه مخصوص اروپا : دیدار از :**
وین، آمستردام ، لندن ، پاریس ، ژنو ، رم،ناپل، کاپری ، سورنتو ، آتن ، تل‌آویو
مدت : ۳۰ روز تاریخهای‌حرکت ۱۶ تیر ، ۱۱ مرداد قیمت ۷۷۰۰۰ ریال

● **گردش درشمال وجنوب اروپا : دیدار از :**
نیس ، بارسلون ، ژنو ، پاریس ، لندن ، آمستردام ، اسلو استکهلم ، کپنهاك ، هامبورك ، مونیخ ، وین ، رم ، بیروت
مدت : ٤۵ روز تاریخهای حرکت : ۱۵ تیر ، ۵ مرداد قیمت ۹۸۰۰۰ ریال

تور ابتکاری وانحصاری ایرانین اکسپرس

● **چهارهفته، چهار شهر دیدار از :**
هامبورك ، لندن ، پاریس ، رم
مدت : ۳۰ روز تاریخهای حرکت ۱ و ۱۵ و ۲۹ تیر ، ۱۲ و ۲۶ مرداد ، ۹ شهریور قیمت ۷٦۰۰۰ ریال

قیمتهای بالا شامل بلیط هواپیما های جت ، اقامت در هتلهای درجه یك صبحانه‌و ناهار در تمام مدت مسافرت،گردشها و انتقالات ، ورودیه ها و عوارض فرودگاهها و بهترین راهنما های فارسی زبان میباشد

تمام قیمتها قابل پرداخت به اقساط ۲٤ ماهه است

ایرانین اکسپرس

خیابان ویلا ـ شماره ٦ تلفن های ٤۹ ـ ۸۳٤۰٤٦
شعبه شماره۱:ساختمان سامان ـ بلوار الیزابت۶۲۹٤۸۲ـ ٦۲۹۳۸٦

مسافرتهای دسته جمعی ایرانین اکسپرس شایسته شخصیت شماست

مسابقه‌سرعت اتومبیلرانی تهران

ساعت ۹صبح جمعه‌چهارم خرداد ماه ۱۳۵۲
در محل نمایشگاههای بین‌المللی‌ایران جنوب پارك‌وی
نام نویسی صبح وعصر تا روزسه‌شنبه اول خرداددر

اتومبیل کلوپ شاهنشاهی ایران

خیابان ورزش شماره ۳۷

ماجرائی که خبرنگاران حوادث اطلاعات کشف وتعقیب می کنند

تلفن سرویس حوادث ۳۱۱۲۱۲

تازه‌عروس راچه کسی کشته است؟

بازپرس دستور جلب شوهرمقتوله را صادرکرد

کرمانشاه ـ بدنبال کشف جسد تازه عروس گمشده در جاده‌قصر شیرین کرمانشاه با همکاری خبرنگاران حوادث اطلاعات که گزارش اختصاصی آن دیروز و روز بیست‌وچهارم اردیبهشت در روزنامه (صفحه حوادث) درج شد، اسرارتازه‌ای پیرامون‌چگونگی مرگ فجیع «صاحب محبی» تازه عروس ۲۲ ساله بدست ماموران کرمانشاه افتاد.

گزارش‌ناصر ایراندوست‌خبرنگار روزنامه اطلاعات در کرمانشاه که ماجرای این جنایت وحشتناک را قدم‌بقدم تعقیب میکند حاکیست : شوهر تازه عروس مقتول برخلاف قولی که تلفنی به‌ماموران داده‌بود دیروز وارد کرمانشاه نشد وهرچه ماموران در انتظار او ماندند از او خبری نشد .

«نجف آزادیخواه» شوهر مقتوله ساعت ۹٫۵ بامداد دیروز به دفتر نمایندگی اطلاعات در کرمانشاه تلفن زد و به‌ناصر ایراندوست خبرنگار اطلاعات‌درکرمانشاه گفت: من فعلا پولی ندارم که بکرمانشاه بیایم !

مروری براصل ماجرا

برای اینکه خوانندگان‌عزیز کاملا در جریان این واقعه مجیب قرار گیرند بطور خلاصه به ماجرای گذشته مرور می‌کنیم .

روز ۲٤ اردیبهشت ماه خبری در صفحه حوادث روزنامه داشتیم با عکس یک تازه عروس زیبا حاکی از اینکه «نجف آزادیخواه» همسر این زن بوسیله سرویس حوادث اطلاعات از مردم درخواست و استمداد کرده بود که اگر خبری از همسر ۲۲ ساله‌اش که ازخانه خارج شده وبازنگشته است دارند او را در جریان بگذارند.

در شماره دیروز صفحه حوادث نیز اطلاع دادیم که چگونه‌خبرنگار اطلاعات باتفاق ماموران براساس تلفن یک ناشناس موفق به کشف جسد مقتوله در جاده کرمانشاه ـ قصر شیرین شدند.

همچنین گفتیم ماموران از شوهر مقتوله بوسیله تلفن (شماره تلفن شوهر مقتوله (۳۱۷۹۹۶) قبلا در صفحه حوادث چاپ شده‌بود) از کرمانشاه خواستند که باین شهر سفر کند ، «نجف‌آزادی‌خواه» قول داد که شبانه حرکت کند.

صیغه انقطاعی ۵ ماهه

دیشب بار دیگر استوار «آریانا» فرمانده پاسگاه مرکزی ژاندارمری کرمانشاه از دفتر نمایندگی‌اطلاعات در کرمانشاه تلفنی با شوهر مقتوله در تهران تماس حاصل کرد.

«نجف‌آزادیخواه» گفت :

من‌شش‌ماه قبل «صاحب»راصیغه انقطاعی پنج ماهه کردم ولی اواز بیست روز قبل یک چادر توری مشکی از خانه همسایه به امانت گرفته و فرار کرده بود.

پس از رفتنش در جستجوی او بودم و حتی هفته گذشته دوبار برای یافتن او بکرمانشاه سفر کردم ، زیرا او اهل کرمانشاه‌بود.

شوهر مقتوله افزود ، دوباریکه بکرمانشاه آمدم «صاحب» راپیدا نکردم وناچارمجددا روز۲۳ر۲ر۵۲ (روز کشف جسدتوسط ماموران) به کرمانشاه عزیمت کردم ، دربین راه از اتوبوس ایران‌پیما پیاده‌شدم و برای اینکه زودتربرسم باسواری بقیه راه را بطرف کرمانشاه‌حرکت کردم و همان روز مجددا باایران پیما به تهران بازگشتم.

شوهر مقتوله در پایان ایـن گفتگوی تلفنی که ماموران راظنین کرد محل کار خود را تهران باغ سپهسالار کوچه توسلی‌ـپلاک۶۶ اعلام کرد.

★ تشکیل پرونده

استوار آریانا که از اظهارات تلفنی شوهر مقتوله مشکوک شد، برهمین اساس پرونده‌ای تشکیل داد و باتوجه‌به‌تحقیقات قبلی آنرا تسلیم‌آقای‌رضائی‌بازپرس کرمانشاه کرد.

بازپرس نیز پرونده را عینا به اداره آگاهی شهربانی کرمانشاه فرستاد و حکم جلب شوهر مقتوله در تهران صادر شد.

مشخصات جسد

جسد تازه عروس گمشده که‌در بیابانهای قصر شیرین ـ کرمانشاه پیدا شد نشان میدهد که‌جنایتکار یاجنایتکاران این زن جوان زیبارا بطرز فجیعی بقتل رسانده‌اند اولا سر جسد باتبر یاوسیله تیزی از سرش قطع شده و براثر مرورزمان اسکلت آن برجا مانده است !یک مقام مطلع گفت حتی تشخیص داده شده صورت این زن پوست کنده شده است !

در سراسر شکم، بازوهاو رانهای این زن سوراخهای عمیقی وجود دارد که نشان میدهد با آچار یاوسیله تیزی بدن او راسوراخ ـ سوراخ کرده‌اند.

از طرفی جسد نیمه لخت استو در تمام قسمتهای آن آثار جراحت بچشم میخورد (این عکس‌هم‌اکنون در اختیار روزنامه است ولـی بعلت فجیع بودن از کلیشه آن خودداری میشود).

اعزام خبرنگار به‌محل

بلحاظ اهمیت حادثه دیشب مهدی‌سیدحسینی‌یکی‌ازخبرنگاران سرویس‌حوادث‌به‌کرمانشاه‌اعزام گردیدتااز نزدیک ماجرا رادنبال کند .ساعت‌ده‌صبح‌امروزخبرنگار اعزامی ما تلفنی از کرمانشاه اطلاع داد شـوهر عروس گمشده ، امروز وارد کرمانشاه شدوجریان‌توسط‌مقامات مسئول تحت رسیدگی است .

مشروح گزارش خبرنگار اعزامی در شماره آینده درج خواهد شد.

«صاحب محبی» تازه عروس ۲۲ ساله که جسدش در جاده قصر شیرین ـ کرمانشاه پیدا شد . پوست صورت این زن زیبا را کنده‌اند وبدنش را سوراخ سوراخ کرده‌اند !

شوهر آدمکش!

«کبری» در حالیکه چادر گلداری سر کرده بود ،بی هدف در راهرو دادگاه خانواده اینطرف و آنطرف میرفت و با خودش حرف میزد و میگفت :

ـبخشکی شانس!بخشکی شانس ! اینهم قسمت من از زندگی و شوهر کردن بود! گفتم : خواهر ، چرا اینقدر ناراحت و عصبانی هستی؟ و برای چکاری بدادگاه خانواده آمده‌ای ؟ لحظه‌ای چند بصورتم نگاه کرد و گفت :

ـ از کجا شروع کنم واز کدام دردم برای‌شما صحبت کنم ؟شوهرم هشت سال‌است که زندانی میباشد و هفت سال دیگر باید در محبس بماند . آخر او آدم کشته‌و باتهام قتل به ۱۵سال‌زندان محکوم شده است .

شما فکر کنید یک زن با داشتن سه بچه هشت و نه و سیزده ساله‌وبدون‌سرپرست در این سال و زمانه چطور میتواند زندگی کند ؟ از روزی که شوهرم زندانی‌شده وضع زندگی من و بچه‌ها دگرگون شده است ، اصولا من وبچه‌ها هیچوقت زندگی راحت وبی سروصدانداشتیم شوهرم مرد جنجال برانداز و اهل بزن و بهادر بود و قبل از اینکه آدم بکشد و روانه زندان شود ، هر روز دعوا و چاقوکشی راه می‌انداخت و بیست وچهار ساعته تن‌من و بچه‌ها را میلرزانید . حالا که کارد به استخوانم رسیده ودیگر نمی‌توانم این وضع راتحمل کنم ، به دادگاه آمده‌ام تا طلاق بگیرم ، هشت سال‌از بهترین دوره جوانی‌وزندگیم تباه شده و دیگر حوصله هفت سال انتظار را ندارم و تازه پس از اینکه شوهرم از زندان آزاد شد و به‌پیش ما آمد از کجا معلوم شدکه اخلاقش عوض شده وآدم سر براه و آرامی خواهد شد . میترسم باز دست به کار های سابق خود بزند و باز خون یک بی گناهی را بریزد و مجددا راهی محبس شود . روی این اصل تصمیم گرفته‌ام از شوهرم عظیم‌طلاق بگیرم . چون زندگی کردن با یک آدمکش دل و جرات میخواهد و منهم‌آن دل و جرات را ندارم !

قاتل معتمد محل به جبس ابد محکوم شد

قبلا نوشتیم محاکمه‌مردی‌بنام عیوض کاظم‌لو که معتمد محل را در نزاعی کشته بود درشعبه چهارم دادگاه عالی جنائی آغاز گردیده است .

آخر وقت اداری روز گذشته هیئت دادرسان پس از استماع آخرین بیانات متهم وارد شور شد و پس از ۲ ساعت شور و بررسی ، علی محمد بشررئیس و هیئت قضات شعبه چهارم دادگاه عالی جنائی به‌اتفاق‌آراء عیوض کاظم‌لو را به حبس ابد با اعمال شاقه و پرداخت مبلغ پانصد هزار ریال ضرر و زیان مالی محکوم کردند.

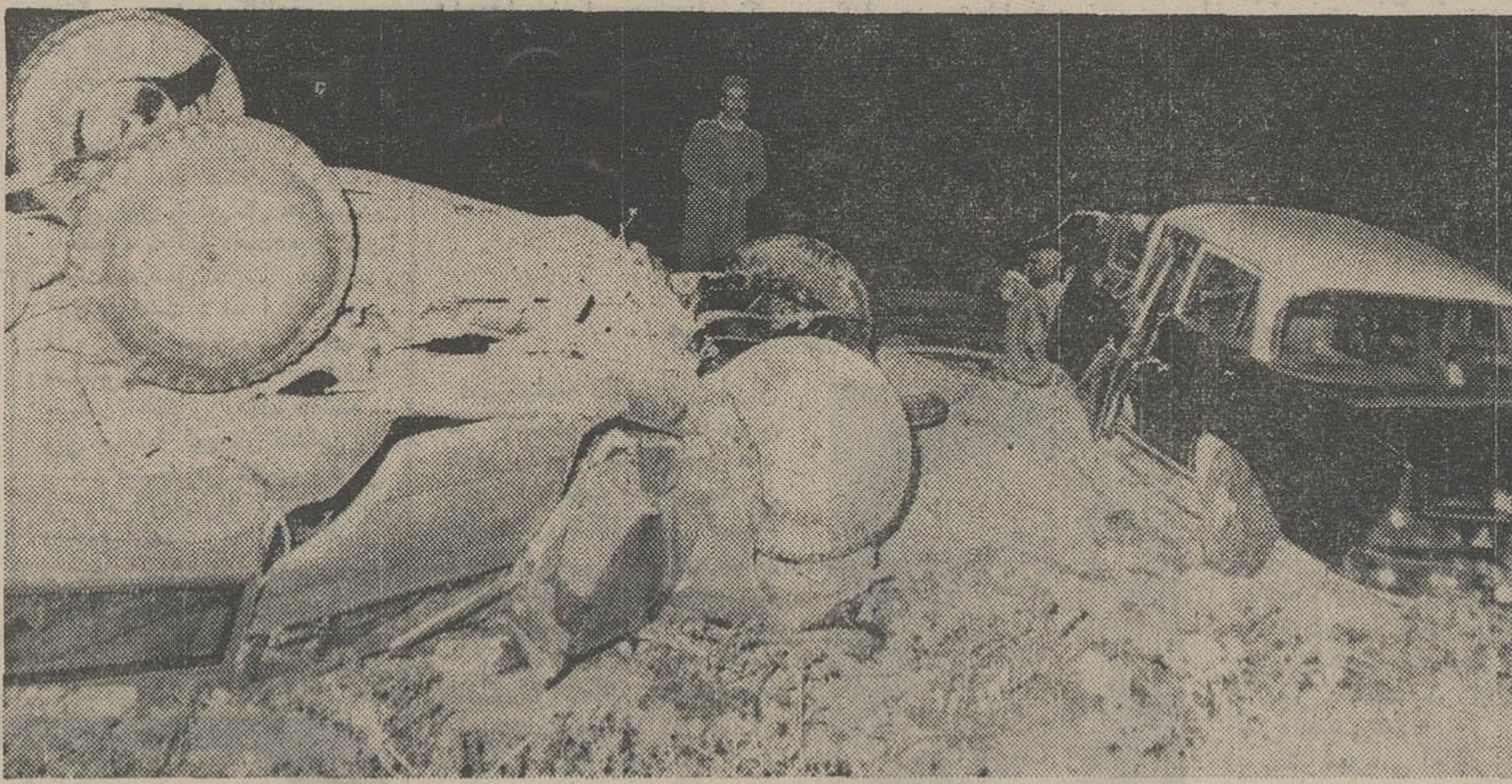

عکسی از : تصادف راه‌شیراز

قبلا اطلاع دادیم در سه‌کیلو متری دروازه‌قران شیرازتصادف خونین و وحشتناکی روی داد که طی آن سه نفر کشته و هفت نفر دیگر مجروح شدند. حادثه هنگامی اتفاق افتاد که استیشن‌شماره۵۲۹۶۷بندرعباس میخواست از کمپرسی شماره ۲۸۹۳٤ سبقت بگیرد که‌قسمت عقب آن به جلو کمپرسی گیر کرد و روی اتومبیل بنز کرایه که در جهت مخالف در حرکت بود افتاد و موجب کشته شدن هاشم دباغیان رئیس بانك‌تهران شعبه مرودشت ، کاظم احمدی دبیر دبیرستان‌عشایری شیراز. ویکی از رانندگان گردید .

عکس استیشن واژگون شده و بنز کرایه را پس‌از حادثه در کنار جاده نشان میدهد.

سقوط به‌دره

چالوس ـ وانت اداره‌منابع طبیعی نوشهر برانندگی‌عبداله خدابخش رشادکی کـه از کلاردشت عازم چالوس بود در نزدیکی قریه «بردنگون»از جاده‌منحرف شد و به دره سقوط کرد .

در این حادثه عبداله بشدت مجروح شد و پس از انتقال به بیمارستان چالوس درگذشت از وی ٦ فرزند بجای مانده است .

عابر کشته شد

نکاء ـ کامیون شماره ۱۶۷۵۹ تهران برانندگی‌رسول عطا ٤۳ ساله اهل مشهدعابری بنام محمد غلامرضا نسبی۷۰ ساله اهل رفسنجان را زیر گرفت وموجب مرگ‌وی‌شد.

برق گرفته

بندر پهلوی ـ کارگر ۲۰ ساله‌ای بنام حسن میرزائی در انتهای خیابان «گلستان» بندر پهلوی بعلت تماس با سیم برق دچار برق گرفتگی شد و درگذشت .

برنامه آینده سینما

حافظ

(نمایشگر آثار ممتاز سینمای هند)

«راجندراکومار» بـهترین هنرپیشه سینمای هند برای اولین بار در دو نقش متضاد بهترین بازی‌دوران هنری خود را در این فیلم ارائه میدهد .

دومین هفته نمایش فیلم

روزهای طلائی

با موفقیت در سینما

حافظ

ادامه دارد

از امشب

فقط در سینما

کسری

الن دلون
جین فاندا
بریژیت باردو
ترنس استامپ

در فیلمی
بکارگردانی سه نابغه سینما
فدریکو فلینی
روژه وادیم ـ لوئی مال

از عشق تا ابدیت

رنگی ـ وایداسکرین

ماشینهای بلوک‌زنی سیمانی متحرک (تخم کن)
مناسب برای بلوکهای دیواری وسقفی باموتور بنزینی
وبرقی آماده برای تحویل فوری
شرکت ماشین سازی وتولیدی رایکوتکنیک
خیابان آیزنهاور بین چهارراه اسکندری وچهارراه نواب ـ ساختمان مارکو
شماره ۲۱۶/۲۲۲ طبقه سوم ـ تلفن ۹۲۱۰۸۵/۶

خریدارفرش سنگین قیمت
جواهری ۸۳۰۹۰٤

فرش میرزائی
خریدار فرشهای کهنه و سنگین قیمت تلفن ۷۵۲۶۹۰

شبنم
ارمغانی از رضائیه
تلفن : پخش تهران ۸۲۸۹۲۲ تلفن : پخش رضائیه ۳۹۹۳

زنجیری را در سینما کاپری به‌بینید

دنیای ورزش
هرهفته شنبه ها منتشر میشود

همزمان با کشور های درجه اول جهان ، باردیگر وسترن پرشکوه وفراموش نشدنی سینمای امریکا، برپرده سینمامیدرخشد

از امشب فقط در سینما پارامونت

یك شاهكار واقعی و مسلم سینمای وسترن بکارگردانی هنرمندی که فیلم جدال در آفتاب را تقدیم جهانیان کرده‌بود

گیشه پارامونت بلیط رزرو میکند ـ سئانسها ۱۱ر۱۵ صبح ۳ر۳۰ ـ ۵ر۳۰ ـ ۷ر۳۰ ـ ۹ر۳۰ بعد از ظهر

از امشب درگروه سینمائی

سانترال رویال گلدن سیتی متروپل

از کسانیکه ناراحتی قلبی یا اعصاب ضعیف دارند تقاضا میشود از تماشای این اثر وحشت‌انگیز خودداری نمایند .

جوزف کاتن . روزا البانزی
پل مولر . میکی هارگیتی درفیلم رنگی
انتقام فرانکنشتین

تماشای این فیلم برای اشخاص کمتراز ۱۸ سال ممنوع است

گفت‌وگوئی داغ با :

شهناز تهرانی جنوبی

ذات من عشوه گراست

تیپ من عشوه‌گر است . من می‌گویم زنی که عشوه نداشته باشد اصلا زن نیست . البته زن خودش باید جدی باشد منتها تیپ‌وهیکلش باید عشوه‌گر باشد .

شهناز تهرانی که خیلی ها «سامانتا» صدایش می کنند ، تمام عشوه‌ای را که در اندام تپل و طنازش دارد در فیلم جنوبی ریخته بیرون و صدالبته‌که‌شیطنت‌رضا فاضلی‌کارگردان فیلم ، درگیرائی این عشوه بی‌تاثیر نبوده است .

حرف های این عشوه‌گر را گوش کنید :

● هنرپیشه‌ای که اندامش فریبنده‌و گیراباشد، چه اشکالی دارد جلو دوربین بی‌پرده تر ظاهر شود و سکس نشان بدهد ؟ آنهائی که ادعا می کنند ما جلو دوربین برهنه نمی شویم، توی همین خیابان های تهران با مینی‌ژوپ وشورت داغ عشوه‌گری می کنند . اینجور هنرپیشه‌ها چون نمی توانند جلو دوربین‌سکس نشان‌بدهند و دستو پایشان را گم می کنند ، می گویند در فیلم ها نباید لخت شد .

* از من می‌پرسند : همیشه‌می‌خواهی همین‌جور «تپل» بمانی ؟ بله‌که‌میخواهم دختر شرقی معمولا تپل است . تپـل بودن به من کمك کرد اول «رقیه»باشم، بعد «سامانتا» و حالا هـم‌ـدر فیلم‌جنوبی مهوش ... نقش مهوش را فقط دختر تپلی مثل من میتوانست بازی کند .

ـ حالا که وارد عالم سینما شده‌ای ،فکر میکنی سینما با تو چه‌جور کنار بیاید ؟

● اتفاقا خیلـی در این فکر هستم . معلوم نیست چه به سر من بیاید . یا دستم را می گیرند می برند بالا ، یا از آن بالا پرتم می کنند پائین .

ـ درباره مرد ها چه جور فکر می کنی ؟

● من‌برخلاف آنچه درباره‌ام شایع‌شده است، تجربه زیادی درباره مرد ها ندارم . بهرحال هرکدام برای خودشان چیزی هستند .

ـ ولی می گویند شما خیلی زود عاشق می شوید ؟

● دروغ می گویند ، مگر عشق پیراهن است که هر ساعت عوضش کنم . شایعه پردازان خیال می کنند من با هرکسی که حرف زدم با او روابط عاشقانه دارم .

ـ اگر بخواهی ازدواج کنی ، طرف چه جور مردی می روی ؟

* مردی که همیشه دوستم داشته‌باشد نه مردی که پولدار بـاشد و دیگران جلوش دولاراست شوند .

مجالس ترحیم

بسمه تعالی
بمناسبت رحلت حجة الاسلام و المسلمین آقای حاج شیخ مهدی الهی قمشه‌ای طاب ثراه که از مفسرین و علمای اسلام بوده‌اند مجلس ختمی صبح جمعه از ساعت ۹الی۱۱ در مسجد ارک منعقد ، انشاء الله تعالی برای طلب مغفرت و تسلیت ببازماندگان مخصوصا ثقة الاسلام آقای حاج شیخ نظام الدین الهی مومنین خاصه علمای اعلام دامت برکاتهم شرکت میفرمایند .
احمد الاشتیانی

با نهایت تاسف درگذشت عالم جلیل و عارف ربانی محی‌الدین **مهدی الهی قمشه‌ای** استاددانشکده الهیات‌ومعارف اسلامی را باطلاع میرساند .
مجلس ترحیم فقید سعید از ساعت ۹ تا ۱۱ صبح روز جمعه ۲۸ اردیبهشت ماه در مسجد ارک منعقد خواهد بود .
دانشگاه تهران

با نهایت تاسف درگذشت عالم جلیل و عارف ربانی محی‌الدین **مهدی الهی قمشه‌ای** استاددانشکده الهیات‌ومعارف اسلامی را باطلاع میرساند .
مجلس ترحیم فقید سعید از ساعت ۹ تا ۱۱ صبح روز جمعه ۲۸ اردیبهشت ماه در مسجد ارک منعقد خواهد بود .
رئیس دانشکده الهیات و معارف اسلامی

بسمه‌تعالی
ارتحال حکیم صمدانی عارف ربانی و مفسرالهی عالم عامل مرحوم **حاج شیخ مهدی‌الهی قمشه‌ای** قدس‌سره که عمر با برکت خودرا در نشر معارف اسلامی و خدمت شرع‌مقدس سپری نمود موجب تاثر و تالم شدید جامعه روحانیت گردید. مجلس ترحیم‌فقید سعید صبح جمعه ۲۸ اردی‌بهشت ساعت ۹تا۱۱ در مسجد ارک منعقد امید است مومنین‌بالاخص‌حضرات حجج‌اسلام دامت‌برکاتهم بمنظور طلب رحمت و تسلیت بازماندگان بخصوص نجل‌جلیل آن مرحوم حضرت حجة‌الاسلام آقای حاج شیخ نظام‌الدین الهی در مجلس مزبور شرکت فرمایند.
عابنقی الموسوی‌الطهرانی. باقر طباطبائی‌قمی. محمد علی‌سبط. محمد اسمعیل‌جابلقی. غلامحسین جعفری. رضی شیرازی. میرزاآقا شیرازی. الاحقر کمال‌مرتضوی. عبدالحسین زاهد. حسن سعید

هوالباقی
ضایعه اسف انگیز رحلت حکیم الهی و عالم ربانی آیت‌ا... جناب آقای **حاج شیخ مهدی الهی قمشه‌ای** را به محضر اقدس حضرت بقیةا... ارواحنا فداه‌وعموم علاقمندان به معارف اسلامی و بازماندگان خاصه فرزند ارجمندش حجت‌الاسلام والمسلمین آقای حاج شیخ نظام‌الدین الهی تسلیت میگوئیم مقتضی است بمنظور تجلیل از مقام شامخ روحانیت و طلب مغفرت و تسلی خاطر بازماندگان عموم برادران ایمانی در مجلس ترحیم فقید سعید شرکت فرمایند.
مرتضی مطهری ، سید محمد بهشتی ، محمدتقی جعفری، محمد مفتح ، سید احمد طهرانی ،محمد امامی کاشانی ، سید محمدرضا کشفی ، محمدرضا ربانی،محمدجواد باهنر، مهدی طباطبائی ،اکبر هاشمی ، فضل‌الله محلاتی ، سیدعلی غیوری ، محمدرضا مهدوی کنی .

خانواده‌های محیی‌الدین‌الهی قمشه‌ای ـ ملکیان ـ دربانی ـ مشگینی ـ تربتی ـ نعیم‌ـ مشگی‌ـ نیکدل‌ـهاشمی ـ آل‌آقا‌ـباستانی‌ـ النگ ـ منتظری‌ـ نیکبرتو‌ـ جوادیان ـ کیهان‌مهر‌ـ طالقانی ـ فیاض .

بانهایت تاثر درگذشت ناگهانی آقای مهدی‌الهی قمشه‌ای استاد دانشگاه وبزرگ خاندان قمشه‌ای الهی را باطلاع دوستان وآشنایان میرسانند.
مجلس ترحیم مردانه آن فقید سعید صبح جمعه ۲۸ر۲ر۵۲ از ساعت ۹ تا۱۱ در مسجد ارک و مجلس زنانه عصر همان‌روز از ساعت ٤تا۷ در منزل آن مرحوم واقع در اختیاریه . خیابان هاشمی . کوی گلبرگ برگزار میگردد. همچنین بهمین مناسبت مجلس ترحیمی از طرف حضرت آیت‌الله موسوی عصر شنبه ۲۹ر۲ر۵۲ از ساعت ٤تا٦ در مسجد صاحب‌الزمان در خیابان اختیاریه منعقد است.
درگذشت دانشمند محترم استاد الهی‌قمشه‌ای موجب کمال تاثر است این ضایعه را بدانشگاهیان و خاندان الهی قمشه‌ای وتربتی بویژه بهثقةالاسلام آقای حاج شیخ نظام‌الدین الهی و آقایان دکتر حسین محی‌الدین الهی و محمود تربتی همکار عزیز تسلیت میدهیم.

بانهایت تاسف درگذشت مرحوم **علی نعیمی** را باطلاع فامیلو دوستان میرسانیم مجلس ترحیم مردانه و زنانه آن مرحوم ازساعت ٥الی۷ بعدازظهر روز جمعه ۲۸ اردیبهشت ماه جاری در خانقاه صفی‌علیشاه برگزار میگردد ضمنا طبق وصیت آنمرحوم هزینه‌شب هفت بمصارف خیریه خواهد رسید.
حاج حسین وحاج حسن نعیمی . سرلشگر مصطفی نعیمی و خانواده‌های : نعیمی.سرتیپ دکتر مجیدزاده . سرابخش‌رضائیان. پاکانی . عبدالرحمن . استرآبادی . صفری‌فرد . کلهر .
بعموم بازماندگان آنمرحوم مصیبت وارده را تسلیت میدهیم

بانهایت تاسف‌درگذشت‌شادروان **حسین وزان** راباطلاع فامیل ودوستان میرسانیم مجلس ختم مردانه وزنانه روز جمعه ۲۸ر۲ر۵۲ ساعت ۳الی۵ بعدازظهر در خانقاه صفی علیشاه منعقد میباشد.
عباس‌وزان . سرهنگ محمدوزان . عفت‌وزان . فاطمه وزان. فریده وزان. فریدون وزان . فرامرز وزان . فهیمه وزان .فرشاد وزان . و خانواده‌های شیرزادی . پورطهماسبی مطلق. بوریاباف. قائم‌خواه . محسن‌زاده . آروین .
مصیبت وارده را بعموم بازماندگان آنمرحوم تسلیت میدهیم

با نهایت تاسف درگذشت مرحومه **بانو زهرا سلیمی** فرزند مرحوم محمدولی خان سلیمی و همسر مرحوم حاج سید مهدی مطهریان را به اطلاع دوستان و اقوام و آشنایان میرساند .
مجلس ترحیم آن مرحوم (مردانه و زنانه) در روز جمعه ۲۸ر۲ر۱۳۵۲ در مسجد توتونچی واقع در خیابان غفاری کوچه مظهری از ساعت ۹ تا ۱۱ صبح منعقد است .
حاج سید محمدرضا مطهریان
آ ـ ۱۲۱۰۶ ۲ ـ ۲

بدینوسیله فوت ناگهانی **آقای جلال نیک‌پور** را باطلاع کلیه اقوام و دوستان میرساند . مجلس ترحیم آن مرحوم روز جمعه ۲۸ر۲ر۵۲ از ساعت ٤ تا ٦ بعد از ظهر در مسجد ارک منعقد میباشد .
ازطرف کلیه آهن‌فروشان چهارراه گلوبندک و خیابان خیام
آ ـ ۱۲۲۶۲

بانهایت تاسف درگذشت شادروان **یدالله گوهری** شریک و برادر گرام خود را باطلاع کلیه همکاران میرساند .
مجلس ترحیم آن مرحوم روز جمعه ۲۸ر۲ر۵۲ از ساعت ۱۰ تا ۱۲ در محل کنیسای اتفاق واقع درخیابان آناتول‌فرانس برگزار خواهد گردید
داروئی خوشمقام ، داروئی گوهری ، داروئی بهنام

باکمال تاسف درگذشت جانخراش همسر و پدر بزرگوار خود **آقای یداله گوهری** را باطلاع اقوام ، دوستان وآشنایان میرسانیم . مجلس ترحیم آن فقید سعید روزجمعه ۲۸ر۲ر۵۲ از ساعت ۱۰ تا ۱۲ در محل کنیسای اتفاق واقع در خیابان آناتول فرانس برگزار خواهد شد.
خانم‌آغا گوهری ، پری گوهری ، دکتر پرویز گوهری ، دکتر خسرو گوهری ، دکتر بیژن گوهری ، موسی گوهری .

بانهایت تاسف درگذشت جانگداز برادر ارجمند خود **آقای یدالله گوهری** را باطلاع میرسانیم .
مجلس ترحیم آن فقید روز جمعه ۲۸ر۲ر۵۲ از ساعت ۱۰ تا ۱۲ در محل کنیسای اتفاق . خیابان آناتول فرانس برگزار می‌گردد .
نورالله گوهری ، یوسف گوهری ، جمشید گوهری ، سعید گوهری ، ملوک گوهری (کیمیا) ، منیره گوهری (تربتی) ، شکرالله گوهری ، حبیب‌الله گوهری .

شمسی کهنیم ، پریدخت کهنیم (گوهری) ، سعید کهنیم . منوچهر کهنیم ، فیروز کهنیم ، ژیلا کهنیم .
با نهایت تاسف درگذشت آقای یدالله گوهری را باطلاع می‌رسانند . مجلس ترحیم آن فقید روز جمعه ۲۸ر۲ر۵۲ از ساعت ۱۰ تا ۱۲ در محل کنیسای اتفاق خیابان آناتول فرانس برگزار می‌گردد

خانواده های : کهنیم ، دکتر کیمیا ، تربتی ، دکتر پرویزی ، میثاقیان ، طور ، رئوف ، مهندس بنی‌نسیم و برادران طالعی .
درگذشت غم‌انگیز **آقای یدالله گوهری** بزرگ خاندان‌گوهری را باطلاع می‌رسانند . مجلس ترحیم آن مرحوم روز جمعه ۲۸ر۲ر۵۲ از ساعت ۱۰ تا ۱۲ در محل کنیسای اتفاق واقع در خیابان آناتول فرانس برگزار می‌گردد .
آ ـ ۳۸٦۹ ۲ ـ ۲

بسمه تعالی
بمناسبت درگذشت حجةالاسلام والمسلمین **آقای حاج آقا شجاع الدین جلیلی** طاب ثراه که از علمای محترم کرمانشاهان بوده‌اند مجلس ترحیمی روز یکشنبه هفدهم ربیع‌الثانی مطابق با سی‌ام اردیبهشت ماه از ساعت ٤ الی ٦ بعد از ظهر در مسجد ارک منعقد امید است آقایان محترم لاسیما حضرات علماء اعلام دامت برکاتهم بجهت طلب‌مغفرت و تسلیت بازماندگان جلیل در مجلس مزبور شرکت فرمایند .
احمد الاشتیانی

فوت مرحوم غلامحسین رادور عضو بازنشسته وزارت دارائی را باطلاع میرساند .
مجلس ترحیم آن شادروان از ساعت ٥ تا ۷ روز شنبه ۲۹ر۲ر۵۲ خانقاه صفی علیشاه برگزار میشود .
وزارت دارائی

بانهایت تاسف درگذشت شادروان **غلامحسین رادور** فرزند مرحوم جسینعلی عالی‌الملک را باطلاع اقوام و دوستان میرسانیم . مجلس ختم زنانه و مردانه روزشنبه ۲۹اردی‌بهشت از ساعت ٥ تا ۷ بعد از ظهر در خانقاه صفی علیشاه منعقد خواهد بود .
اخترالملوک رادور (پورزند وکیل) ، مهدی شمسا ، سرتیپ عبداله‌دادور، زینت‌السلطنه‌موید(دادور) بهجت‌الملوک ابری (دادور) ، منیراعظم نیری (دادور) ، محمد دادور ، تقی دادور ، سرهنگ عباس دادور ، محمود ، فرهاد معتمد ، دکتر عنایت‌اله موید ، سرهنگ روحانی ، سرهنگ نصرت‌اله پورزند وکیل ، عبدالحسین خواجه نوری ، سرتیپ تقی جلیلی ، نصرت‌اله نیکفر ، جواد نیکتاش ، امیرحسینی ، نورخلج ، مهندس غلامحسین پورزند وکیل ، امیرحسین پورزند وکیل ، سرهنگ ۲ فرهاد هژبر کیانی ، سرهنگ ۲ امین زهادت .
بعموم افراد خانواده های عزادار بویژه بازماندگان آن مرحوم مصیبت وارده را تسلیت میدهیم .

سازمان رادیو تلویزیون ملی ایران درگذشت شادروان **حاج مهدی همدانی** پدر آقای نادعلی همدانی را اعلام‌میدارد.
مجلس ترحیم آن مرحوم از ساعت ۱۳ الی ۱۵ روز یکشنبه ۳۰ اردیبهشت ماه جاری در خانقاه صفی‌علیشاه برگزار میشود .

مجله تماشا درگذشت شادروان **حاج مهدی همدانی** بزرگ خاندان همدانی و پدر آقای نادعلی همدانی را تسلیت میگوید و اعلام میدارد مجلس ترحیم زنانه و مردانه آن مرحوم از ساعت ۱۳ الی ۱۵ روز یکشنبه ۳۰ اردیبهشت ماه جاری در خانقاه صفی‌علیشاه برگزار میشود .

خانواده های : همدانی ، نبوی ، قاسمی ، علاقه‌بند ، غیوری ، بلوری‌زاده . کیائی ، واحدزاده ، طوماری ، سامی کرمانی ، صراف صالحی ،موحدی‌اصل ،ایمن شهیدی ، رهبری ، عظیمی ، اسلامی ، علیزادگان ، عبدالرحیمی ، پرنوشی، ولی‌اللهی، چینی‌فروشان ، گل‌سرخی ، بشکوه .
با نهایت تاسف درگذشت **حاج مهدی همدانی** بزرگ خاندان همدانی و پدر آقایان محمدعلی همدانی ، حاج غلامعلی همدانی ، دکتر داود همدانی و نادعلی همدانی را باطلاع دوستان و آشنایان میرسانند .
مجلس ترحیم مردانه و زنانه از ساعت ۱۳ الی ۱۵ روز یکشنبه ۳۰ اردیبهشت ماه جاری در خانقاه صفی‌علیشاه برگزار میشود .
بعموم افراد خانواده های عزادار بویژه فرزندان آن مرحوم مصیبت وارده را تسلیت میدهیم .

الموت لایبقی والداولولدا
بدینوسیله درگذشت مرحومه مغفوره **بانو فاطمه مبارکی** والده ماجده آقای حاج مرشد محمد مبارکی که از عناصر خیر جامعه متدینین شمیرانات هستند باطلاع می‌رساند :
مجلس ترحیم روز جمعه ۲۸ر۲ر۵۲ در مسجد جامع لویزان از ساعت ۹ صبح برقرار است .
الاحقر یحیی الطالقانی. الاحقر شیخ محمدباقر مرندی. عبدالله نورانی. سید رضا رضائیان .

بدینوسیله درگذشت مرحومه **فاطمه مبارکی** مادر آقای حاج مرشد محمد مبارکی را باطلاع می‌رساند :
مجلس ترحیم روز جمعه ۲۸ر۲ر۵۲ در مسجد جامع لویزان از ساعت ۹ صبح برقرار است .
ازطرف اهالی لویزان ـ حاج قنبرعلی رضائیان .
حاج سید تقی رضائیان. حاج میرزا علی رضائیان. حاج علی اکبر رضائیان .

خانواده‌های مبارکی. رضائیان . آخوندان. سوهانی . مرندی. نوزانی. پدرثانی. هنجنی. شکرائی. عرب. جعفری . شمس‌آبادی. شریفی. لواسانی. منقیان. تابش‌خو. نور. ونکی. مظاهری . صفائی . فاطمی‌زاده . تاجیک . کیانی. اربابی .
باکمال تاسف درگذشت **بانو فاطمه مبارکی** را باطلاع میرساند:
مجلس ختم مردانه وزنانه روز جمعه ۲۸ اردیبهشت ۵۲ از ساعت ۹ صبح در مسجد جامع لویزان برقرار است .
حاج مرشد محمد مبارکی ـ علی رضا مبارکی
بعموم بازماندگان آنمرحومه مصیبت وارده‌را تسلیت میدهیم

با نهایت تاسف وتالم درگذشت شادروان **احمدهاشم‌دباغیان** رئیس شعبه مرودشت بانک تهران‌را باطلاع خویشان‌ودوستان می‌رساند مجلس ترحیم مردانه وزنانه آن مرحوم روز جمعه ۲۸ر۲ر۵۲ از ساعت ٤ تا٦ بعدازظهر در مسجد اعظم واقع در جاده قدیم شمیران سه‌راه زندان خیابان‌شاه‌صفی‌چهارراه امامی برگزار می‌گردد .
خانواده‌های : دباغیان. پورصادقی. ایرانی‌طلب. اتحادی. شهودی‌طلب. راسخیان. مهندس محمودیانی. دوست‌حقیقی. فریور. عظیمیان. دوستدار. باقرپور. فاطمی .

با کمال تاسف فوت نابهنگام همکار عزیز **احمد هاشم دباغیان** رئیس شعبه مرودشت بانک تهران را که براثرتصادف اتومبیل بوقوع پیوست باطلاع همکاران و آشنایان آن مرحوم می‌رساند مجلس ترحیم مردانه وزنانه روز جمعه ۲۸ر۲ر۵۲ از ساعت ٤ تا٦ بعدازظهر در مسجد اعظم واقع در جاده قدیم شمیران سه‌راه زندان خیابان شاه‌صفی چهارراه امامی برگزار می‌گردد .
روابط عمومی بانک تهران

درگذشت مرحوم مغفور سرهنگ **حسینقلی وکیلی** افسر بازنشسته شهربانی را باطلاع دوستان و خویشاوندان می رساند .
مجلس ترحیم مردانه‌و زنانه روز شنبه ۲۹ر۲ر۱۳۵۲ از ساعت ۳ تا ٥ بعداز ظهر در خانقاه صفی علیشاه برگزار خواهد شد .
ضمنا شب هفت آن مرحوم روز دوشنبه ۳۱اردیبهشت ماه جاری در سالن شماره ۳ بهشت زهرا از ساعت ٤ تا ٦ بعداز ظهر برگزار میگردد .
الاحقر الحاج عبدالله ثقةالاسلامی
خانواده های : وکیلی ، طباطبائی ،مصباح طباطبائی، صمصام همایونی ، مستشاری ، دکتر سید لطفعلی وکیلی ، دکتر حسینعلی وکیلی ، نیوا ، گنجوی ، عطائی ، آزادی ، قوامی ، طالبی ، میزبان ، ابی‌ترابی،سرهنگ خطیب شهیدی، ملکی ، فرزانه ، مزوی ، دکتر جلال طباطبائی .
آ ـ ۳۹۳۳
مصیبت وارده را بعموم بازماندگان آن مرحوم تسلیت میدهیم .

بانهایت تالم فوت ناگهانی شادروان‌مرحوم **ابوالقاسم صادق حریری** را باطلاع دوستان و اقوام میرساند .
مجلس ختم آن مرحوم روز شنبه ۲۹ر۲ر۵۲ از ساعت ٤ تا ٦ بعد از ظهر در مسجد توتونچی واقع در خیابان غفاری منعقد و مجلس ختم زنانه همانروز و ساعت در منزل آن مرحوم منعقد میباشد .
خانواده های : صادق حریری ، کاظم حریری ، حاجیان ، سلطان کاشفی ، مقیم‌الاسلام ، عباسی ، تهرانی ، سرشار ، محمدی .

با نهایت تاسف درگذشت ناگهانی شادروان مرحوم **ابوالقاسم صادق حریری** را باطلاع همکاران میرساند .
سندیکای کامیونداران ایران . سلطان حاجیان

بانهایت تاسف درگذشت ناگهانی شادروان مرحوم **ابوالقاسم صادق حریری** را باطلاع همکاران میرساند .
سندیکای تهیه چوب و الوارفروشان ـ علی‌اکبر حاجیان
مصیبت وارده را بعموم بازماندگان آن مرحوم تسلیت میدهیم .

درگذشت تاثرانگیز شادروان **رضاقلی قاجاریه** پدر ارجمند حاج احمدآقا قاجاریه را باطلاع عموم صنف بستنی فروش میرساند . مجلس ختم مردانه از ساعت ۳ و نیم تا ٦ بعد از ظهر جمعه ۲۸ر۲ر۵۲ واقع درخیابان مختاری شاهپور مسجد یزدیها و مجلس زنانه در همان ساعت جنب مسجد کوچه دولتشاهی پلاک ٥۱ منعقد است .
هیئت مدیره صنف بستنی فروش و کافه های بدون نوشابه الکلی و آب میوه گیری

با نهایت تاثر و تاسف فوت شادروان **رضاقلی قاجاریه** پدر ارجمند حاج احمد قاجاریه‌را باطلاع کلیه فامیل ودوستان و آشنایان میرسانیم . مجلس ختم مردانه از ساعت ۳ و نیم تا ٦ بعدازظهر جمعه ۲۸ر۲ر۱۳۵۲ واقع در خیابان مختاری شاهپور مسجد یزدیها و مجلس زنانه در همانروز و ساعت جنب مسجد کوچه دولتشاهی پلاک ٥۱ منعقد است .
خانواده های : قاجاریه ، میرزا بهرام ، شفیعی ، سرگرد طهماسبی میرزا ، هندسی ، حاتمی ، قنبری ، طباطبائی‌نیک، افسری، حق‌بین، خیام‌باشی، خداداد، میرمومنی، مین‌آهنگ، طاهرخانی ، عاصمی ، امیدی ، ولی‌جانی ، مهران‌پور .
مصیبت وارده را بعموم بازماندگان آن مرحوم تسلیت میدهیم

در نهایت تاسف و تاثر فراوان درگذشت جانخراش‌جوان ناکام **منوچهر ضرابی** را بعموم خانواده و خویشاوندان محترم ضرابی بخصوص پدر و مادر داغدیده آن نوجوان ناکام‌تسلیت عرض نموده به این مناسبت باستحضار خویشان و دوستان و آشنایان بخصوص دانش‌آموزان و اولیای محترم دبیرستان پسرانه خوارزمی شمیران میرسانیم . مجلس ترحیم مردانه از ساعت ۲ الی ٥ بعد از ظهر روز یکشنبه سی‌ام اردیبهشت ماه در مسجد گیاهی تجریش برگزار خواهد شد .
احترام و حسین غافریه ـ کوه‌پایه

بانهایت تاسف درگذشت **بانو منیره سلمان** مادر گرامی سرکار سرهنگ رضائی را تسلیت گفته و باستحضار می رساند .
مجلس ترحیم آن شادروان از ساعت ۹ تا ۱۱ صبح روز جمعه ۲۸ر۲ر۱۳۵۲ در مسجد فخرالدوله منعقد است .
ژاندارمری کل کشور

یادبود

العلماء باقون
بمناسبت چهلمین روز درگذشت عالم ربانی (پدرعالیقدرم)) حضرت آیت... **آقای حاج‌شیخ نجم‌الدین مجتهدی** (قدس‌سره) مجلس ترحیم و یادبود مردانه از ساعت ٤ تا ٦ بعد از ظهر روز جمعه ۲۸ر۲ر۵۲ در مسجد حضرت رسول اکرم (ص) خیابان نواب چهارراه اناری برگزار میباشد . شرکت عموم مسلمانان عزیز بخصوص شخصیتهای محترم روحانی و دانشمندان گرانمایه ضمن تجلیل از مقام شامخ روحانیت‌پیوند دینی را تقویت کرده و باعث اجر اخروی خواهد بود .
الاحقر شمس‌الدین مجتهدی نجفی
خانواده های : دکتر علی مجتهدی ، مجتهدی، سلیمی، دیزجی ، زرنانی ، نیماوری ، خجسته، مصطفوی، اسکندری، علیاری ، ریاحی ، فصیح، صیامی، جمالی یاوری، ذوالقدری، خدابنده ، صدیقی ، بطحائی ، اولیائی ، لبافیان ، روحانی ، میرحسینی ، هدایتی ، قلمچی، رامپیما، موسوی، میرصادقی.

سالروز درگذشت شادروان **سید جواد حکیمی لاریجانی** بزرگ خاندان ، عصر جمعه ۲۸ر۲ر۵۲ بطور خصوصی در آرامگاه خانوادگی برگزار و هزینه آن صرف امورخیریه خواهد شد.
خانواده حکیمی لاریجانی

برادر عزیز
مطمئن باش که مهرت نرود از دل ما
مگر آن روز که در خاک شود منزل ما

یکسال ازآن‌تصادف‌وحشتناک و خبر ناگوار گذشت ما هنوز در غم و اندوه تو بسر میبریم. چون روز جمعه ۲۸ر۲ر۵۲ مصادف است باشب سالگرد مرحوم **مهدی معمارزاده**میباشد باطلاع دوستان و آشنایان و فامیل محترم میرسانیم که بدین مناسبت مجلس‌یادبودی از ساعت ٤ تا ٦ بعد از ظهر روز جمعه در سالن شماره خواهدیک بهشت زهرا منعقد بود . با تشریف فرمائی شما در این مجلس حتما روح آن مرحوم شاد خواهد شد وسیله ایاب و ذهاب در خیابان بهبودی آماده خواهد بود .
برادر داغدیده حسین معمارزاده و همچنین خانواده‌های معمارزاده ، مولائی ، شاه محمدی ، زارع .

باطلاع دوستان و خویشاوندان میرساند که روز جمعه ۲۸ر۲ر۵۲ مصادف با سالروز مادر عزیزمان شادروان بانو **عذرا میرهادی** میباشد بهمین مناسبت مجلس یادبودی از ساعت ٥ تا ۷ بعداز ظهر در خیابان تلویزیون (گاندی) خیابان ۱۸ پلاک ۱۸ برگزار میشود . **محسن ، حسین و علی میرهادی**

آگهی پذیرش دانشجودر دانشکده افسری نیروی زمینی شاهنشاهی

دانشکده افسری در سال تحصیلی ٥۳ـ٥۲ برای نیرو های‌سه‌گانه ارتش شاهنشاهی باشرایط و مزایای زیر دانشجو می پذیرد.

الف ـ شرایط :
۱ـ تابعیت کشور شاهنشاهی ایران .
۲ـ متدین بودن بیکی ازادیان رسمی کشور.
۳ـ داشتن‌مدرك قبولی ششم‌متوسطه (ریاضی ـطبیعی).
٤ـ سن کمتر از ۱۷ سال تمام و بیش از۲۲ سال تمام نباشد (بستگان درجه ۱و۲ افسران و درجه‌داران که ازنظرجسمی‌ومعدل تست روانسنجی در حد مناسب بوده و معدل دیپلم آنها از ۱٤ببالا باشد با توجه‌بشرایط سنی تا۲۰ سال بالاتر در دانشکده افسری پذیرفته خواهند شد).
آگهی ، اشخاصی که خدمت زیر پرچم را انجام داده باشند میتوانند تا سن ۲٤ سالگی تمام در آزمایش‌ورودی‌دانشکده افسری شرکت نمایند.
٥ـ نداشتن سوءپیشنه طبق گواهی مراجع رسمی دادگستری .
٦ـ داشتن تندرستی کامل بگواهی پزشکان ارتش شاهنشاهی ضمنا قد از ۱٦۰ سانتیمتر کمتر نباشد .
۷ـ نداشتن همسر و فرزند و سپردن تعهد دایر براینکه تا ٤ سال بعداز استخدام ازدواج ننمایند .
۸ـ موفقیت در آزمایش ورزش و آزمایش ورودی .
۹ـ سپردن تعهد خدمت برابر مقررات قانون استخدام نیرو های مسلح شاهنشاهی .

ب ـ امتیازات :
۱ـ دوره تحصیل دانشکده افسری ۳ سال و دانشجویان در تمام مدت تحصیل شبانه روزی‌بوده و کلیه هزینه دانشجویان ووسائل تحصیل بوسیله دانشکده افسری تامین میگردد .
۲ـ به دانشجویان در مدت تحصیل ماهیانه به ترتیب سال یکم ٥۰۰۰ ریال سال دوم ٥٦۲٥ ریال و سال سوم ٦۲٥۰ ریال کمك هزینه‌پرداخت میشود .
۳ـ تعدادی از دانشجویان دیپلمه ریاضی‌پس از موفقیت در کنکور ورودی از طریق آزمایش و مصاحبه حضوری برای طی دوره رشته‌الکترونیك‌در دانشگاه پهلوی اعزام خواهند شد .
٤ـ تعدادی از دانشجویان دیپلمه ریاضی‌پس از موفقیت در کنکور ورودی از طریق آزمایش و مصاحبه حضوری جهت سازمان صنایع نظامی به کشور آلمان غربی برای طی دوره مهندسی اعزام خواهند شد .
٥ـ دانشجویان پس از پایان دوره دانشکده افسری و موفقیت در آزمایش نهائی بدرجه‌ستوان دومی مفتخر و از حقوق و مزایای مربوطه استفاده خواهند نمود .
٦ـ فارغ‌التحصیلان دانشکده افسری پس از خاتمه ۳ سال باخذ دانشنامه لیسانس علوم نائل میگردند .

پ ـ ترتیب نام‌نویسی
داوطلبان حائز شرایط میتوانند از ۱ر۳ر۵۲ تا ٥ر٥ر٥۲ مدارك زیر را بوسیله پست بنشانی دانشکده افسری صندوق پستی شماره ٤۳۱۰۸ بفرستند ، رسید مدارك بنشانی آنهافرستاده‌خواهد شد .
۱ـ تقاضای کتبی طبق نمونه زیر .
۲ـ رونوشت مصدق شناسنامه یا فتوکپی تمام صفحات آن ـ۲برك
۳ـ برك حسن اخلاق از آخرین دبیرستان مربوطه « دیپلمه هائی که درسرباز خانه ها مشغول خدمت میباشند میتوانند بجای گواهی حسن‌اخلاق از رکن یکم قسمت معرفی نامه ملصق بعکس‌ارائه نمایند ».
٤ـ فتوکپی مدرك تحصیلی «برای دانش‌آموزانی که در سال ششم رشته ریاضی یا طبیعی تحصیل مینمایند گواهی اشتغال به تحصیل از دبیرستان مربوطه ».
آگهی : دانش آموزان سال ششم درصورتی میتوانند در کنکور شرکت نمایند که در موقع دریافت کارت ، گواهی قبولی ارائه نمایند .
٥ـ عکس ٤×٦ بادرج مشخصات در پشت عکس ۸ قطعه .

ت ـ ترتیب آزمایش و معاینات پزشکی :
۱ـ از کلیه داوطلبانی که مدارك خودرا به دانشکده افسری فرستاده ووصول آن باطلاع‌آنان رسیده است در روزو ساعت تعیین شده آزمایش ورودی از مواد مندرج ، در تهران و مراکز زیر انجام میشود و داوطلبان باید در ساعت ۷صبح‌روز دوشنبه ۸ر٥ر٥۲ و سه شنبه ۹ر٥ر٥۲برای‌دریافت کارت معرفی نامه در مراکزی‌که قبلا برای خود تعیین نموده‌اند مراجعه نمایند .
۲ـ مواد کنکور عبارتست از ریاضیات شامل «جبر ، مثلثات ، هندسه مسطحه » علوم تجربی شامل «فیزیك ، شیمی»ادبیات‌فارسی شامل«دیکته، دستور زبان ،معانی لغایت » و یکی‌اززبانهای‌خارجی «انگلیسی ،فرانسه ، آلمانی»وتست خصائل‌افسری، ضمنا شروع آزمایش ورودی در تاریخهای ۱۰ و ۱۱ مرداد ماه از ساعت ۱٤ الی ۱۸ و۱۲ مردادماه از ساعت ۱٦ الی ۱۸ خواهدبود.
۳ـ مراکز آزمایش :
۱ـ تهران دانشکده افسری
۲ـ تبریز مرکز آموزش پشتیبانی
۳ـ شیراز مرکز پیاده
٤ـ مشهد لشگر ۷۷ پیاده
٤ـ نتیجه آزمایش در ۲۰ر٥ر٥۲ اعلام واز قبول شدگان از ۲۱ر٥ر٥۲ در تهران دانشکده افسری معاینات پزشکی و آزمایش ورزش‌انجام میگیرد .
م‌الف ۳۲٦۷

برك تقاضای شرکت درکنکور ورودی‌دانشکده‌افسری

من‌نام نشان
نام‌پدر شماره شناسنامه محل‌صدور
تاریخ‌صدور تاریخ تولد
باقبول شرایط دانشکده‌افسری داوطلب ورود بدانشکده افسری بوده و درساعت ۷ صبح روزهای ۸ر٥ر٥۲ و۹ر٥ر٥۲ درشهرستان برای دریافت کارت و شرکت در کنکور در محل معینه در آگهی حاضر خواهم شد .
محل امضاء

تسلیت

جناب آقای علی‌خردمند
درگذشت خواهر گرامی وارجمندتان ما را در اندوه عمیقی فرو برد. ضمن عرض تسلیت بمجنابعالی وخانواده جلیله، بقاء ودوام بازماندگان را خواستارم .
اسداله فرزانه‌پور (حاج فرزانه‌پور)

بانهایت تاسف درگذشت شادروان آقای یداله گوهری رابه خانواده وفامیل محترم گوهری تسلیت عرض مینمائیم.
موسی اسحاقیان وبانو

تیمسار سرلشگر مصطفی نعیمی
من هم در غم شما شریک میباشم .
سروان جواد ملاحیدر

جناب آقای یوسف گوهری
مصیبت وارده را حضور جنابعالی و خانواده محترم‌صمیمانه تسلیت عرض مینمایم.
مهندس محمود آذری

تیمسار سرلشگر نعیمی
مصیبت وارده به آندوست ارجمند را صمیمانـه تسلیت میگویم .
سرلشگر میرغفوری

تیمسار سرلشگر نعیمی وآقایان حاج حسن وحاج‌حسین نعیمی
مصیبت وارده را تسلیت عرض می‌نمایم .
قم ـ رضائیان

جناب آقای محمد جواد نوروزی
فوت ناگهانی همشیره گرامیتان را به شما و خانواده محترم صمیمانه تسلیت عرض می‌نماید .
ماشین‌سازی اراک

تیمسار سرلشگر نعیمی فرمانده معظم
من و همکارانم باقلبی اندوهناک در مصیبت وارده آن فرماندهی شریک وسهیم هستیم.
تبریز ـ سرهنگ ستاد زرشناس

فرماندهی محبوب تیمسار سرلشگر نعیمی وبانو
مصیبت وارده را صمیمانه تسلیت عرض می‌نمائیم.
تبریز ـ ستوانیکم مالک وبانو

تیمسار سرلشگر مصطفی نعیمی
کادر پست مهندسی پادگان تبریز مصیبت وارده را به‌آن فرماندهی تسلیت عرض می‌نمایند.
تبریز ـ سرگرد مهندس کورس صدری

تیمسار سرلشگر مصطفی نعیمی
افسران و درجه‌داران کادر ودانشجویان مرکز آموزش سررشته‌داری مصیبت وارده را تسلیت عرض نموده و خود رادر غم شما شریک می‌دانند.
تبریز ـ سرهنگ ستاد دهقانیار

تیمسار سرلشگر نعیمی
باندوه فراوان مصیبت وارده را تسلیت عرض می‌نمایم.
تبریز ـ سروان حقیقی

تیمسار سرلشگر نعیمی مرادخانی
باکمال تاسف فوت نابهنگام آقای علی نعیمی برادر آن تیمسار را از سوی خود وهمکارانم تسلیت عرض نموده دوام و بقاء بازماندگان بخصوص آن تیمسار را از درگاه ایزد باریتعالی‌مسئلت می‌نمایم.
تبریز ـ سرتیپ اقبال سالاری

تیمسار سرلشگر نعیمی مرادخانی
باکمال تاسف درگذشت نابهنگام آقای علی‌نعیمی برادر آن تیمسار را تسلیت عرض نموده دوام وبقاء بازماندگان را از درگاه باریتعالی مسئلت داریم.
تبریز ـ سرهنگ شفیعی ـ سرهنگ قائم‌مقام ـ سرگردجوادی

تیمسار سرلشگر نعیمی و بانو
مصیبت وارده را از صمیم قلب تسلیت عرض نموده بقاء عمر و سلامتی بازماندگان را از خداوند متعال مسئلت داریم .
تبریز ـ مهندس محمد عمرانی و بانو

جناب آقای مهندس جعفر تقوی
بانهایت تاسف و تالم درگذشت همسر عزیزتان را از صمیم قلب تسلیت میگوئیم .
خانواده ختنام

سرکار خانم نهضت عامری و آقای حامی
کارمندان بهداری شمیران مصیبت وارده را بشما و خانواده محترم تسلیت میگویند .
کارمندان بهداری شمیران

سید موسی میرکریمی
تسلیت مرا بخاطر مرگ پسرتان مرتضی بپذیرید .
محمد باقر تدین

آقای سیمائی
مصیبت جانگداز اخیر را تسلیت میگوئیم .
امیر دیوائی و بانو

سرکار سرهنگ وزیری
با نهایت تاسف و تاثر مصیبت وارده را از سوی خود و همکارانم تسلیت میگویم بقاء عمر بازماندگان را از خداوند یکتا مسئلت مینمایم .
سرلشگر محسن معین‌زاده

جناب آقای مهندس غفار وزیرتبار
با نهایت تاسف و تاثر مصیبت وارده را تسلیت عرض نموده بقاء عمر بازماندگان را از خداوند بزرگ آرزو دارم.
سرلشگر محسن معین‌زاده

سرکار خانم نسرین شایقی
با نهایت تاسف درگذشت پدر عزیزتان را تسلیت‌عرض نموده همگی ما را در غم خود شریک بدانید .
دانشجویان گروه ٤ سال اول
موسسه عالی علوم سیاسی و امور حزبی

مصیبت وارده را به سرور ارجمند جناب آقای دکتر آرسته و بانو تسلیت می گوئیم
دکتر پوررضا و دکتر جهانگیر

دوست گرامی آقای خسرو ضرابی
با اندوه فراوان درگذشت جوان ناکام آقای منوچهر ضرابی را تسلیت گفته و سلامتی شما را از خداوند مسئلت داریم .
علی و محمد نجفی ثانی ـ عبدالحمید نخعی

مجالس وعظ وسوگواری

هیئت انصارالحجه (عجل‌ا...)
جلسات صبح و عصر را باطلاع علاقمندان بخاندان اهل‌بیت عصمت و طهارت علیه‌السلام میرساند .
جلسه صبح جمعه فردا ۲۸ر۲ر۵۲ خیابان شهبازانتهای کوچه باغ فرید خیابان مینا منزل آقای احمدآقا تمیز منعقد میباشد .
عصر جمعه ۲۸ر۲ر۵۲ خیابان شهباز ایستگاه خاقانی خیابان سراج منزل آقای حاج صادقی برقرار خواهد بود .

سپاسگزاری

از سروران ارجمند و دوستان عزیز که در مجلس‌ترحیم شادروان **مهندس رکن‌الدین مجیر شیبانی** شرکت یـا وسیله تلگراف ابراز همدردی فرموده‌اند صمیمانه سپاسگزارمیباشد.
دریابان . شیبانی

از عموم سروران عظام ، دوستان و همکاران محترمی که در مراسم تشییع و مجالس ترحیم مرحوم پدرم (در تهران‌وکرمانشاه) شرکت و یابوسیله نامه ، تلگرام و جراید ابراز تفقد و همدردی فرموده‌اند سپاسگزاریم چنانچه بعلت تالمات روحی قصوری در عرض تشکر حاصل شده پوزش میطلبیم.
احمد نامداریان و خانواده های وابسته

دوست عزیز جناب آقای حسن مقدم‌زاده
همکاران شما در دبیرستان نقش جهان باندوه‌فراوان در سوک وارده شریک و مراتب تسلیتمان را بپذیرید .
ازطرف کارکنان دبیرستان نقش جهان ـ دکترعلی‌اکبراناری

فامیل محترم وزیری‌تبار
با کمال تاسف مصیبت وارده را بشما و خانواده محترم تسلیت می‌گوییم .
عبدالعلی وحدتی

تیمسار سرلشگر نعیمی
فوت جانگداز اخوی گرامیتان را به جنابعالی و بانو تسلیت عرض نموده بقاء عمر و سلامت آنجناب را ازدرگاه ایزد یکتا خواستاریم .
مهدی طائب پور خزانه‌دار انجمن شهرستان‌شهرری‌و بانو

تیمسار سرلشگر نعیمی فرماندهی‌لشگریکم‌احتیاط
ما هم در مصیبت وارده شریک و سهیم هستیم .
تبریز ـ خانلو ـ ستوان یکم مالک

تیمسار سرلشگر نعیمی فرماندهی لشگریکم احتیاط
باکمال تاسف فوت برادر عزیزتان را به جنابعالی و بازماندگان آن مرحوم تسلیت عرض مینماید .
اداره کل تربیت بدنی آذربایجان شرقی‌ـناصرفروحی

سرکار خانم اقدس آشتیانی پور
با نهایت تاسف مصیبت وارده را بشما و خانواده محترمتان تسلیت میگوئیم . **کارکنان دبستان منیژه**

سال چهل وهفتم ـ شماره ۱۴۱۰۱

اطلاعات

پنجشنبه ـ بیست و هفتم اردیبهشت ماه ۱۳۵۲
چهاردهم ربیع‌الثانی ۱۳۹۳ ـ هفدهمه ۱۹۷۳

استخراج دکتر ریاضی کرمانی

شرعی	اذان صبح	ساعت ۳ و ۱۱ دقیقه
	طلوع آفتاب	ساعت ٤و ۵۶ دقیقه
	ظهر شرعی	ساعت ۱۲ و ۲ دقیقه
ساعات	اذان مغرب	ساعت ۷ و ۲۲ دقیقه

معافیت جدید مالیاتی برای درآمدهای اجاری

*** تاچهل هزار تومان درآمد اجاری سالانه از پرداخت مالیات معاف است**

*** مقررات تازه‌ای برای معافیت مالیاتی صاحبان پـارکینگ هاتهیه میشود**

درآمد اجاری واحد های‌مسکونی متوسط وارزان‌قیمت‌تحت ضوابطی از تاریخ آغاز بهره برداری بمدت ۱۰ سال از پرداخت مالیات معاف میشود.

همچنین برای احداث پارکینگ اتومبیل‌درمحدوده شهرها تسهیلات مالیاتی بوجود می آید و درآمد حاصله‌ازپارکینگ اتومبیل نیزبمدت پنجسال از پرداخت مالیات معاف خواهد شد.

برای تعیین ضوابطی در مورد معافیت مالیاتی درآمد اجاری‌واحد های مسکونی‌متوسط ارزان قیمت کمیسیونی باشرکت مقامات وزارت آبادانی و مسکن ووزارت دارائی شروع بکار کرد.

وزارت آبادانی و مسکن‌طرحی دراین زمینه تسلیم وزارت دارائی کرده که در این طرح چگونگـی استفاده از معافیت مالیات درآمد اجاری خانه های ارزان قیمت و متوسط قیمت تعیین شده است.

براساس پیشنهاد وزارت آبادانی ومسکن واحدهای‌مسکونی متوسط وارزان قیمت‌باید متناسب بادرآمد افراد و طبقات مختلف ساخته‌شود واجاره بهای آن نیز باید بامیزان درآمد این افراد متناسب باشد.

طبقه بندی موجر

وزارت آبادانی و مسکن تحت ضوابطی‌که‌دراین مورد تعیین کرده اجاره‌نشینها را به چهارگروه با درآمدهای متفاوت تقسیم کـرده است.

گروههای اول و دوم افرادی هستند که بین پنجاه تا یکصد و پنجاه هزار ریال درآمـد سالانه دارند و گروههای سوم و چهارم مالکینی خواهند بود که حداکثر تاچهارصدهزار ریال درآمداجاری سالانه دارند.

افرادی که بیش از چهل هزار تومان درآمدسالانه دارند در طرح وزارت آبادانی‌ومسکن افراد مرفه شناخته شده و نمی توانند از تسهیلات مالیاتی استفاده کنند.

در این طرح همـچنین میزان اجاره بهای‌گروه‌های‌یک تا چهارم مشخص شده و برای هریک از این گروهها حداکثر بیست درصد درآمدآنان‌برای پرداخت اجاره بها پیش‌بینی شده است.

بر اساس لایحه اصلاحیـه قانون مالیات های مستقیم که در پایان سال ۵۱ از تصویب مجلسین گذشت‌وبوزارت‌دارائی ابلاغ‌شد وزارتخانه‌های‌آبادانی و مسکن و دارائی مکلفند طی سال‌جاری ضوابطی بـرای استفاده از معافیت مالیاتـی مربوط به درآمد اجاری واحد های مسکونی متوسط وارزان قیمت تعیین و این ضوابـط را در قالب آئین نامه خاصی تسلیم هیئت دولت نمایند.

آئیننامه معافیت مالیاتی‌درآمد اجاری واحد های مسکونـی متوسط و ارزان قیمت پس‌از تصویب هیات وزیران‌بوزارت دارائی ابلاغ میشود وازسال جاری بمورد اجرا درخواهـد آمد.

تهیه و تدوین این آئیننامه‌از هفته جاری با تشکیل کمیسیون مشترک مقامات آبادانـی و مسکن و دارائی شروع‌شد.

درنخستین جلسه‌این‌کمیسیون مقامات وزارت آبادانی‌ومسکن پیشنهادات مربوط به نحوه استفاده از معافیت مالیاتـی درآمد اجاری را به دارائی تسلیم کردند واین پیشنهادات هم‌اکنون در وزارت دارائـی مورد بررسی کارشناسان و مقامات وزارت دارائی قرار گرفته است.

بررسی این‌پیشنهادات‌باحتمال قوی درخرداد ماه خاتمه‌خواهد یافت و وزارت دارائی آئین نامه ضوابط استفاده‌ازمعافیت مالیاتی درآمد اجاری واحد های مسکونی متوسط و ارزان قیمت را به هیات دولت تسلیم خواهد داشت.

با تصویب این آئیننامه‌درآمد اجاری واحد های مسکونـی متوسط و ارزان قیمت کـه در طول سال های ۵۲ تا ۵۷ در تهران و شهرستانهاساخته شود از تاریخ خاتمه‌ساختمان، بمدت ده‌سال از پرداخت‌مالیات معاف خواهد بود.

مالیات پارکینگ

علاوه بر این مطالعاتـی در وزارت دارائی جریان داردکه درآمد اجاری احداث پارکینگ تحت شرایطی بمدت۵ سال از پرداخت مالیات معاف‌خواهد شد.

براساس بررسیهائی که‌تاکنون پیرامون معافیت مالیاتی درآمد اجاری پارکینگ بعمل آمده در نظر است چنانچه پارکینگ اتومبیل احداث شده حتی در استفاده شخصی نیزقرار گیرد معادل درآمد حاصله‌ازپارکینگ مشابه‌از پرداخت مالیات‌معاف گردد.

مدت استفاده‌از معافیت‌مالیاتی احداث پارکینگ در تهران و شهرهای دیگر ۵ سال‌پیش‌بینی شده و ضوابط آن طی سال جاری تهیه و بمورد اجـرا گذارده میشود.

کمیته برگزار کننده هفته معماری درپیشگاه شهبانو

قبل‌ازظهر دیروز علیاحضرت‌شهبانو اعضای کمیته برگزار کننده‌هفته معماری‌رادرکاخ نیاوران به حضور پذیرفتند. در عکس سناتور عباس مسعودی مدیر موسسه اطلاعات، دکتر مهدی کوثر رئیس دانشکده هنرهای زیبای دانشگاه تهران، در سمت چپ و دکتر بهمن‌پاک‌نیارئیس دانشکده معماری دانشگاه ملی، دکترعبدالحمیداشراق‌استاددانشگاه ومدیر مجله هنرو معماری‌و فرهاد مسعودی قائم‌مقام مدیر موسسه اطلاعات‌درسمت راست‌دیده‌میشوند.

علیاحضرت شهبانو قبل از ظهر دیروز کمیته برگزار کننده هفتـه معماری را درکاخ نیاوران‌بحضور پذیرفتند.

هفته معماری قرار است‌ازنوزدهم آبان‌ماه‌باهمکاری روزنامه‌اطلاعات ومجله هنرو معماری درسراسر کشور برگزار گردد.

در این شرفیابی‌سناتور عباس مسعودی مدیر موسسه اطلاعات، دکتر مهدی کوثر رئیس دانشکده هنر های زیبای دانشگاه تهران، دکتر بهمن پاک‌نیا،رئیس دانشکده معماری دانشگاه ملی ایران ،دکتر عبدالحمید اشراق استاد دانشگاه و مدیر مجله هنر و معماری و فرهاد مسعودی قائم مقام مدیر موسسه اطلاعات حضور داشتند.

علیاحضرت شهبانو هیئت برگزار کننده هفته معماری را در مورد برنامه هائی که در طول هفته معماری اجرا خواهد شدراهنمائی فرمودند و ازاینکه بخش‌خصوصی با مشارکت و همکاری مردم برای برگزاری این هفته پیشقدم شده است اظهار خرسندی کردند.

حفظ اصالت معماری همیشه مورد توجه علیاحضرت شهبانو بوده است. معظم‌لهادر هرفرصت در هر دیدار از یک اثر تاریخی و یا بازدید از یک نمایشگاه یا یک شهرک به مسئولین وطبقات مختلف مردم یادآوری کرده‌اند که در معماری سنتی، اصالتی‌است که باید حفظ شود.

علیاحضرت شهبانو درشرفیابی دیروز این هیئت نیز به مسئله حفظ و نگهداری آثار تاریخی بناهای بیادگارمانده از گذشته اشاره فرمودند و خصوصا توجه مسئولین را به لزوم همکاری‌مردم در حفظ آثار تاریخی معطوف داشتند.

شهبانو کرارا معماری زیبای شهر ما را در راحتی و آرامش مردم موثر خوانده‌اند وخصوصا به عدم هماهنگی‌بنا هادر روستاها اشاره کرده‌اندو دیروز درشرفیابی هیئت برگزار کننده هفته معماری به گردانندگان توجه دادند که باید توصیه هایی‌که براثرمطالعات و بررسی‌ها انجام‌میشوددرمرحله کنفرانس و گفتگو به مرحله‌اجرا نزدیکتر شود و این توصیه ها در شهر سازی ها مورد اجـرا قرار گیرد.

شهبانو به این مسئله که‌بسیاری از بنا های تاریخی در املاک شخصی بر اثر عدم توجه‌خراب میشود و از بین‌میرود نیز اشاره کردند و گردانندگان هفته‌معماری را به این مسئله آگاهی دادند که در صورت آگاهی و آشنا کردن مردم به اهمیت این آثار کمتر اینگونه بنا های اصیل درمعرض خطر ویرانی قرار میگیرد.

عدم تناسب و هماهنگی معماری شهرها و آشنا کردن مردم‌عادی با معماری شهرها و روستاها و برقراری تفاهم بین معماری سنتی و معماری دانشگاهی یکی از هدفهای برگزاری این هفته است

بدلیل آنکه عدم هماهنگی‌معماری سنتی و معماری دانشگاهی شهر ما را نازیبا و بناها را ناهماهنگ کرده است و شهبانوضمن اشاره به اهمیت برنامه های شهرسازی و بالا رفتن سطح در آمد مردم از جهت افزایش ساختمان های بیشتر برگزارکنندگان هفته‌معماری را به این مسئله توجه دادند که

این ناهماهنگی هاو بی نظمی ها از طریق اسلایدو تصاویر وارائه فیلم ونمایشگاه ها در معرض مقایسه عموم قرار گیرد.

در طول هفته معماری از روز نوزدهم آبان جلسات بحث و گفتگو در موسسه‌اطلاعات ترتیب داده خواهد شد و نمایشگاهی از فرآورده های ساختمانی با توجه به مقایسه آنها در طول چند سال گذشته برگزار میگردد.

از جمله برنامه های کمیته برای برگزاری مراسم این‌هفته آنستکه دانشجویان و معماران جوان‌به روستاهای کشور برای تحقیق و مذاکره درباره معماری‌روستاها اعزام گردند و نتیجه مطالعات آنهادرمعرض افکار عمومی‌گذارده شود.

هویدا شنبه به‌پاریس میرود و سه‌شنبه به‌تونس خواهد رفت

لهستان به‌گرمی ازهویدا پذیرائی میکند

گزارش علی باستانی
فرستاده‌اطلاعات بورشو

امیر عباس هویدا نخست‌وزیر که سرگرم دیدار از لهستان‌است، پس از بازدید از نقاط دیدنی‌شهر گدانسک، بامدادامروز به «گراکو» در جنوب لهستان عزیمت کرد.

هویدادر فرودگاه مورد استقبال مقامات محلی قرار گرفت و سپس نقاط دیدنی شهر را مورد بازدید قرار داد.

نخست‌وزیر در ساعت ۱۱٫۳۰ باتفاق همراهان عازم بازدید از دانشگاه «یاکیلون» شد و ازبخش های مختلف این دانشگاه دیـدن کرد.

هویداسپس کاخ‌و موزه«وی‌وی» را مورد بازدید قرارداد. وپس از صرف ناهار از معدن نمک دیدن کرد نخست‌وزیر دیشب در ضیافت شامی که از طرف رئیس انجـمن شهر«گداکو» ترتیب می یابدشرکت خواهد کرد.

درگدانسک

هویدا دیروزپس‌ازدو روزاقامت در ورشوبرای دیداری‌از بنـدر گدانسک‌درشمال لهستان باهواپیما عازم این شهر شد.

گدانسک مهمترین بندر لهستان در دریای بالتیک بشمار می رود. جنگ جهانی دوم با پیاده شدن، نیروهای آلمان در این بندر آغاز شد.

طی جنگ‌جهانی دوم‌بندرمذکور بسبب برخورد های نظامی نیرو های متخاصم صدمات شدیدی دید وبخش بزرگی‌از آن ویران گردید. پس‌از پایان جنگ باهمت وکوشش مردم، ویرانیها ترمیم گردید و شهر از نو ساخته شد.

یکی از برنامه های اصلی‌هویدا در گدانسک‌بازدید از کارخانجات کشتی سازی‌این شهر بود. زیرا گدانسک‌یکی از مراکز عمده کشتی سازی لهستان و سالانه نزدیک به ۳۰فروند کشتی در آن تولید می شود.

دراینجا باید اشاره شود کـه بیش‌از ۸۰ درصدکشتی‌هائی که‌در لهستان ساخته میشود بـرای صادرات است و شوروی خریدار عمده‌این‌کشتی‌ها است .بااینوصف برخی از ممالک دیگر اروپا نیز از لهستان‌کشتی خریده‌اند.بامذاکراتی که‌طی سفر هویدا به ورشوصورت گرفت‌و قراردادی که فردا بامضاء می رسد، باید نام ایران را نیز به لیست خریداران کشتی لهستـان افزود.

جریان سفر هویدا به لهستان‌و بازدیدوی از شهر های مختلف‌این کشور را وسائل ارتباط جمعـی لهستان، بطور وسیعی منتشر کردند. روزنامه های این کشور، مذاکرات هویداولهستان رادوستانه وثمربخش توصیف نمودنـد. از جمله روزنامه« تریبونالودو» ارگان حزب‌کمونیست‌لهستان، خاطرنشان کرد. مذاکرات نخست وزیران دو کشور در محیطی پراز دوستی و تفاهم صورت گرفت. این روزنامه اشاره‌کرد که دلائل فراوانی برای همکاری ایران و لهستان وجـود داردواین‌همکاریها باید طویل‌المدت وبراساس محکمی استوار باشد. روزنامه مذکور سپس به‌برخـی از همکاری‌های اقتصادی دوکشور درآینده اشاره کرده‌است.

برنامه فردا

هویدا بامداد فردا را نیز به بازدید از «گراکو» می پردازد و مقارن ظهر با هواپیما عازم ورشو می شود. فردا شب نخست وزیر ایران،ضیافتی بافتخار نخست‌وزیر لهستان ترتیب می‌دهد.

نخست‌وزیران ایران و لهستان فردا قراردادی را که هدف آن ترمیم وتوسعه همکاریهای اقتصادی وتجاری دو کشور است در ورشو امضاء میکنند و هویدا بامـداد شنبه به دیدار رسمی از لهستان پایان میدهـد و رهسپار پاریس خواهد شد.

نخست‌وزیرتا روزسه شنبه‌بطور خصوصی درپاریس اقامت خواهد کردو این روز برای دیداری‌رسمی وچهار روزه به کشور افریقـای شمالی تونس میرود.

قدر

اگر ۱۰۰٬۰۰۰ تومان
وام ۱۵ ساله میخواهید
باموجودی:
۱۰۰٬۰۰۰ تومان درشش ماه
۵۰٬۰۰۰ تومان دریکسال
۲۵٬۰۰۰ تومان دردوسال
۲۰٬۰۰۰ تومان دردوسال‌ونیم
۱۰٬۰۰۰ تومان در پنج سال
و...
حتی باپنجهزارتومان میتوانید تا ۲۰۰٬۰۰۰ هزارتومان وام بگیرید
وخانه دلخواه خودرابناکنید.
در بانک رفاه کارگران حساب پس‌انداز مسکن بازکنید...

قسمت املاك و باغات بنیاد پهلوی

باطلاع خریداران قطعات اراضی‌طرح شهرسازی رامسرمیرساند که‌دفترخانه‌اسنادرسمی شماره(۱۰۲) تهران آماده ثبت اسناد انتقال رسمی قطعات اراضی مذکور می‌باشدو مراتب‌وسیله جراید اطلاعات‌وکیهان ونیز دعوتنامه های اداری بموقع اعلام گردیده است. نظربااینکه مهلت‌مقرربرای امضاء اسناد محدود بوده‌و در صورت تاخیر متقاضیان ناگزیر قطعات موردنظر آنها بطالبین جدیدواگذار خواهدشد علیهذا انتظار دارد که هر چه‌زودتربرای اخذ معرفی نامه مراجعه فرمایند.

آ ـ ۱۲۱۰۸

کلینیك رادیولژی ورادیوتراپی پرفسور ملکی

پس از تعمیرات زیر نظر متخصصین رادیولوژی مجددا افتتاح شد کاخ جنوبی ۴۳۵ ـ تلفن ۴۴۴۳۸

۱ـ۲ آ ـ ۳۹۰۷

برای اطمینان کامل
قبل از انتخاب وخرید هرنوع دستگاه تصفیه آب ولوازم استخر
از نمایشگاه بزرگ شرکت سهامی ایرانصاف دیدن فرمائید
خیابان ظفر ـ ساختمان ایرانصاف ـ شماره ۱۱۳ ـ تلفن ۸۹۱۸۰۴

بیمه ایران
قابل توجه دارندگان اتومبیل درتهران
چون انقضاء مهلت برای بیمه‌نامه‌شخص ثالث تا آخر اردیبهشت ماه است ـ شرکت سهامی بیمه ایران و شعبات وباجه‌ها و نمایندگی‌های آن علاوه براوقات اداری روز جمعه ۲۸ اردیبهشت ماه نیز از بامداد تا شامگاه برای صدور بیمه‌نامه شخص ثالث آماده است.

استخدام مینماید
کارخانه صنعتی واقع در تهران
۱ـ یکنفر لیسانسیه حسابداری بازرگانی و صنعتی با حداقل ۵ سال تجربه کاربرای ریاست حسابداری.
۲ـ دونفر لیسانسیه حسابداری بازرگانی با حداقل ۲ سال تجربه کار.
۳ـ یکنفر لیسانسیه امور اداری با۳سال تجربه کار.
تکنیسین برق
٤ـ چهار نفر تکنیسین برق‌فارغ‌التحصیل هنرستان صنعتی با حداقل یکسال تجربه کار.
نقشه‌کش فنی
۵ـ دو نفر نقشه‌کش فنی فارغ‌التحصیل صنعتی یا هنرسرای عالی.
واجدین شرایط درخواست خود را با یك قطعه عکس‌ومشخصات کامل به‌راهنمای شماره ۷۹۳ روزنامه اطلاعات ارسال‌فرمایند.
آ ـ ۲۲٤۰ ۱

۵ قطعه زمین ۱۰۰۰ متری
۵ اتومبیل آخرین مدل
۵ جایزه ۱۰۰ هزار تومانی
جوایز تابستانی
۵ سری بلیطهای مخصوص اعانه ملی
بنگاه اعانه ملی بمناسبت فصل تابستان ۵ سری بلیط مخصوص با این جوایز فوق‌العاده انتشار میدهد: ۵ قطعه زمین ۱۰۰۰ متری ۵ اتومبیل آخرین مدل (مرسدس بنز ـ ب . ام . و ـ پیکان ـ آریا ـ شورلت) و ۵ جایزه ۱۰۰ هزار تومانی.
جوایز اولین سری که یکجا به برنده تعلق میگیرد:
۱۲۰ هزار تومان بهای ۱۰۰۰ متر زمین که برنده اختیار دارد زمین را در تهران یا هر نقطه‌کشور که مایل باشد خریداری کند، باضافه ۱۰۰ هزار تومان پول نقد برای احداث ساختمان یا هر مصرف دیگر، باضافه یك دستگاه مرسدس بنز آخرین مدل.
بنگاه اعانه ملی خرید این سری بلیطهای مخصوص تابستان رابا این جوایز فوق‌العاده بهم میهنان عزیز توصیه میکند.
اولین سری بلیطهای مخصوص تابستان منتشر شد

وام مسکن بانک رهنی ایران
کسانی که در نیمه اول سال ۱۳۵۱ در صندوق پس انداز مسکن بانک رهنی ایران منظور استفاده از وام مسکن پس انداز غیرمسدود بابهره ۵٫۵٪ گذاشتند در نیمه دوم همانسال صاحبخانه شدند. شما هم اگر حالا پس انداز کنید میتوانید با دریافت وام مسکن از اجاره نشینی خلاص شوید. جدول زیر را مطالعه بفرمائید و با شرایط سایر مؤسسات اعتباری مقایسه کنید:

نوع وام	مدت تشکیل پس انداز بماه	نسبت وام بمتوسط موجودی پس انداز	حداکثر مبلغ وام بریال	نرخ بهره	نرخ کارمزد	قسط ماهانه بریال
اول	۶	۱ برابر	۶۰۰٬۰۰۰	٪۷	هیچ	٤٬۶۰۰
دوم	۹	۱½ برابر	۱٬۲۰۰٬۰۰۰	٪۷	٪۱	۹٬۸٤۰
سوم	۱۲	۲ برابر	۲٬۰۰۰٬۰۰۰	٪۷	۱½	۱۶٬۸٤۰

پس اندازکنندگان میتوانند درصورت تمایل از وام نوع چهارم یا پنجم نیز استفاده نمایند
ولمهای مسکن فقط از طریق صندوق پس انداز مسکن پرداخت میشود باستثنای وام عادی برای تعمیرات ضروری ساختمان
تلفن ۳۱۱۵۸۸

از امشب در بهترین گروه سینمائی پایتخت
نیاگارا ـ اروپا ـ میامی ـ الوند
کیهان ـ گلدیس ـ مارلیک
ارانوس ـ و... سیلوانا
و(سیلورسیتی قلهك)

باشرکت فرنگیس فروهر ـ احمد معینی
پخش از سازمان سینمائی هلن
فیلمبردار: قاسمی کیان
همزمان باتهران در شهرستانهای:
* اصفهان (چهارباغ ـ ماياك ـ مهتاب) * آبادان(شیرین ـ کیهان ـ خورشید) * گرگان (امپایر) * رضائیه (کریستال) ★مشهد (فردوسی ـ هما) ★ اهواز (دنیا) ★ رشت (کوروش) ★قزوین (خیام) ★تبریز (متروپل ـ دیانا) ★ شیراز (پرسپولیس ـ کاپری) ★ کرمانشاه (مهتاب) ★ همدان (تاج)