متن کامل قانون استخدام کشوری

۴ صفحه اضافی

مخصوص انتشار متن قانون استخدام

همانطور که خوانندگان ارجمند استحضار دارند ، از بدو تهیه لایحه استخدام کشوری روزنامه اطلاعات ، بلحاظ اهمیت مسئله واینکه موضوع بازندگی و سرنوشت قریب به سیصد هزار کارمند دولت سر وکار دارد ، کوشش داشته که ذهن خوانندگان خود را نسبت باین لایحه روشن کند .

اخباری که طی سه شماره گذشته ، پس از تصویب قانون در کمیسیون مشترک خاص استخدام مجلسین درباره لایحه انتشار یافت و تفسیرها ، توضیحات جداول و راهنمائی های متعدد که در روزنامه اطلاعات منتشر گردید موجب شد که اکثریت قریب باتفاق کارمندان دولت ، از طریق روزنامهٔ ما ، نسبت بموضوع آشنائی پیدا کنند . معذلك چون ظرف این‌چند روزه گروه کثیری از کارمندان دولت و دیگر علاقمندان مرتبا با ما تماس گرفته و درخواست داشتند که اطلاعات بیشتری درباره این قانون بدست آورند ، تصمیم گرفتیم با انتشار ٤ صفحه اضافی متن لایحه را با آخرین اصلاحاتی که‌در آن بعمل آمده بطور کامل انتشار دهیم و با این ترتیب چهار صفحه مخصوص لایحه استخدامی را که در شماره امروز در صفحات ۹ ، ۱۰ ، ۱۱ و ۱۲ ملاحظه میکنید ، تمام‌نکات مبهم لایحه را که تاکنون اشاره‌ای به آن‌نشده روشن میکند . باوجود این چنانچه باز هم متن بعضی از مواد و قسمتهای مختلف لایحه برای خوانندگان ابهامی داشته باشد ، میتوانند کتبا یا بوسیله تلفن با ما تماس بگیرند وتوضیحاتی راکه میخواهند در میان بگذارند ، تا بوسیله تماس با اعضای کمیسیون مشترک خاص و کارشناسان امور اداری در شورای عالی اداری کشور پاسخ آنان تهیه و انتشار یابد .

اطلاعات

۲۰ صفحه

یکشنبه پنجم تیر ماه ۱۳٤۵ . . . . . شماره ۱۲۰۱۱
. . . . . سال چهل‌و یکم . . . . . تکشماره ٤ ریال

رسمی و غیررسمی

ابتداوضع کارمندان رسمی‌وسپس وضع کارمندان غیر رسمی : پیمانی،حکمی،دون پایه‌وروزمزد با قانون‌جدید تطبیق داده میشود

کارمندان آماده بخدمت

کارمندبدون پست سازمانی آماده بخدمت میشود

کارمندان آماده بخدمت تا شش ماه تمام حقوق و بعد نصف آنرا دریافت میکنند

بازنشستگی

از مزایای کارمندان نیز حقوق باز نشستگی کسر میشود

کارمند ۵ر۸ در صد ودولت نیز ۵ر۸ در صد بابت کسور باز - نشستگی میپردازند

وضع خود را با قانون جدید تطبیق دهید

با مطالعه شماره امروز اطلاعات تمام کارمندان دولت میتوانند وضع خود را از هر لحاظ با قانون جدید تطبیق‌دهند

سازمان وزارتخانه ها باید طی سه ماه آماده و طی شش ماه در سازمان امور اداری بررسی و تصویب شود .

سازمان وزارتخانه ها ، تقسیم بندی مشاغل ،اعتباراجرای قانون سن استخدام ، مرخصی ، فوق‌العاده و مزایا و شکایات

در ایام مرخصی علاوه بر حقوق ، فوق‌العاده مربوطه‌نیز بکارمند پرداخت میشود .

سن استخدام جدیدحداقل ۱۸ و حداکثر ٤۰ سال معین شده است .

خاطراتی از سیر دوسه کشور

رومانی،یوگسلاوی،مغرب

سلسله مقالاتی است که در صفحه دوم‌آغازمیشود

شاهنشاه در میان ایرانیان‌مقیم‌مراکش

درضیافتی که بافتخار شاهنشاه‌به عصرانه در کاخ سلطنتی دارالسلام در رباط تشکیل شده‌بود کلیه ایرانیانی که در شهر های مختلف مراکش سکونت دارند دعوت شده‌بودندتابه‌زیارت‌اعلیحضرت همایونی نائل شوند و از نقاط‌دورو نزدیك به‌پایتخت‌آمد ه‌بودند درمیان ایرانیان مقیم مراکش چند تن پزشك عالی‌مقام وجود دارد که باسمت‌ریاست بیمارستان و تصدی بخش های‌مختلف بیمارستان یا مهندسی برق و غیره بخدمت اشتغال دارند و بعضی نیز به شغل بازرگانی مشغولند .

در آنروز کلیه ایرانیان مقیم‌مراکش حلقه‌وار شاهنشاه را احاطه کردندو مراتب خرسندی و خوشنودی خودرا از پیشرفت ها و ترقیاتی که درکشور تحت توجهات شاهانه وقوع یافته‌ابراز داشتند و اعلیحضرت همایونی ازاینکه یکعده افراد تحصیل‌کردهو متخصص در رشته های مختلف پزشکی و فنی باصداقت در کشور برادر انجام‌وظیفه می‌کنند اظهار مسرت فرمودند .

عسگری پود

نماینده بیمه ایران گنبدکاوس پاساژ حاج‌ولی‌محمد محمدی برای بیمه اتومبیل آتش سوزی مغازه‌ها کارخانه هاهمه وقت‌حاضر وتقاضای مراجعین محترم در اسرع وقت‌انجام میشود . ۱ـ۳ آ ـ ۱۲۰۳٦

عصر فردا

شاهنشاه آریامهر

با جت‌بوئینگ۷۲۷ هواپیمائی‌ملی بتهران مراجعت میفرمایند

خط‌هوائی‌تهران‌لندن روز پنجشنبه باحضور والاحضرت شاهدخت فاطمه‌پهلوی وآقای نخست وزیر گشایش مییابد

پرواز تهران استانبول هواپیمائی ملی‌روز شنبه‌انجام میشود .

اعلیحضرت‌همایون شاهنشاه‌آریامهر عصر فردا با جت جدید بوئینگ۷۲۷ هواپیمائی ملی ایران که هفته گذشته از امریکا باروپا وارد شد . به‌تهران مراجعت‌میفرمایند . باورود این هواپیما خطوط جدید هوائی ، دعوت بعمل آمده است .

هواپیمائی ملی ایران از صبح روز پنجشنبه دایر خواهد شد و بهمین منظور روز پنجشنبه با حضور والاحضرت شاهدخت فاطمه پهلوی و آقای‌امیرعباس هویدا نخست‌وزیر اولین پرواز تهران لندن هواپیمائی ملی ایران انجام میشود و روزشنبه اولین‌پرواز تهران استانبول‌برگزار میگردد .

از طرف تیمسار سرلشگر محمد خادمی مدیر عامل هواپیمائی ملی ایران برای شرکت دراین مراسم از آقایان وزراء و نمایندگان مجلسین ، رجال و روزنامه نگاران دعوت بعمل آمده است .

بدینوسیله باطلاع کلیه‌دانشجویان‌ایرانی‌مقیم‌خارج‌از کشور که‌درایام‌تابستان‌بایران‌مسافرت‌نموده‌اندمیرساند

۱ـ سازمان رهبری جوانان بمنظور آشنائی دانشجویان ایرانی مقیم خارج (اعم ازاروپا وامریکا) با فعالیت های عمرانی واقتصادی کشور برنامه‌ای تنظیم نموده که شامل بازدید ازتاسیسات‌وسازمانهای‌مربوطه در نقاط مختلف کشور میباشد.

۲ـ ازکلیه دانشجویان ایرانی مقیم خارج ازکشورکه فعلا درایران میباشند دعوت میشودکه برای اخذ برنامه واطلاع بیشتر وآشنائی بایکدیگر روزشنبه۱۱تیر ماه ٤۵ساعت٦بعداز ظهر در باشگاه مرکزی جوانان واقع درخیابان رودسر پشت ساختمان شرکت ملی‌نفت شماره ۱۱۸ تلفن ٦٦۷۵۳ حضور بهمرسانند .

ضمنا محل سازمان رهبری جوانان به خیابان فیشرآباد مقابل شرکت تی. بی.تی شماره ۱۸۳ انتقال یافته واین سازمان همه روزه آماده است که اطلاعات مورد نیاز دانشجویان عزیز را دراختیارایشان گذارده و راهنمائیهای لازم را بعمل آورد.

از دانشجویان که در تهران اقامت ندارند تقاضا میشود آدرس خودرا بسازمان رهبری جوانان ارسال فرمایند تابرنامه تنظیمی برای آنان ارسال گردد که درصورت تمایل در هریك از روزهائیکه مایل باشند در برنامه بازدید شرکت فرمایند .

۱ـ۵

استخدام برای موسسه اطلاعات

موسسه اطلاعات برای تکمیل کادر نشریات مختلف و سازمانهای تابعه خویش‌به ۱۰ نفر دوشیزه ،بانو و آقا باداشتن شرایط زیر نیازمند است : سن ۲۰تا ۳۰سال

داشتن لیسانس در رشته های ادبیات ، زبان و حقوق یا تسلط کامل بیکی از زبانهای فرانسه یا انگلیسی .

نداشتن سوء پیشینه

دردست داشتن معافی وظیفه عمومی برای آقایان

واجدین شرایط از میان داوطلبان بوسیله مصاحبه‌تعیین‌و پس‌از طی یك کلاس دوماهه در صورت موفقیت در امتحانات کلاس بکار مشغول خواهند شد .

برای نام‌نویسی همه روزه ازساعت ۸ صبح تا یك بعد از ظهر به اداره کارگزینی موسسه اطلاعات مراجعه‌فرمایند .

(موسسه اطلاعات)

قهرمان شانس گفت :

با اتوبوس آمدم بااتومبیل آخرین‌مدل برمیگردم

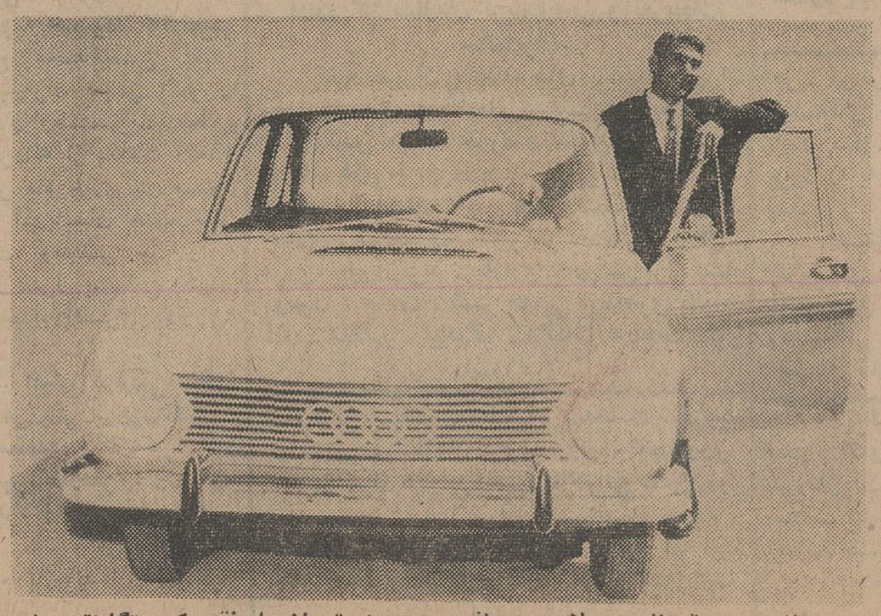

آقای احمد قربانزاده علاوه‌بردریافت ۲۰ هزار تومان‌پول نقد یکدستگاه‌اتومبیل دکاو مدل ٦٦ را نیز تصاحب کردند.

بطوری که‌درشماره دیروزباطلاع خوانندگان عزیز رسید هموطنان آذربایجانی ما بعلت استقبال‌شایان توجه از بلیط های اعانه ملی و پاداش نیت خیرشان د رخریداین بلیطها که‌از محل عواید آن‌گروه کثیری از هم میهنان بیمار و بی‌بضاعت ما در سراسر کشور معالجه میشوند «رکورد شانس را شکستند» وجوایز ۳۰۰ هزارتومانی، ۱۰۰ هزار تومانی و قهرمان شانس را تصاحب کردند . همانطور که باطلاع رسید برنده جایزه ۳۰۰ هزار تومانی ، سرکار ستوان یکم اصغر خصالی ساکن شهرستان عجب‌شیر آذربایجان شرقی بود و جایزه ۱۰۰هزار تومانی نصیب‌آقای جعفر طلائی پیشه‌ور ساکن رضائیه شد و اینك قهرمان شانس هفته گذشته را معرفی میکنیم :

بقیه در صفحه هشتم

بزودی در سینما آتلانتیك

CINERAMA

چگونه غرب تسخیر شد بطریقه سینه‌راما با شرکت ۲٤ هنرپیشه بزرك جهان با صدای استروفونیك ۷ باندی

درساحل‌دریای‌خزر

متل دیانا با ویلاهای مدرن یك اطاقه و دو اطاقه مجهز بحمام وآشپزخانه کیلومتر ۳۰ جاده چالوس و شهسوار افتتاح گردید رزروجا در تهران با تلفن های ۳۳۲۷۷ و ۳۳۳٦۸

بانك‌ملی‌ایران

شعبه جدیدی در تهران خیابان لاله‌زارنو ـ چهارراه کنت تاسیس نموده که از تاریخ یازدهم تیر ماه جاری شروع بکار خواهد نمود .

اطلاعیه شرکت برق منطقه‌ای تهران راجع باسترداد وام

چون شرکت برق منطقه‌ای تهران‌میبایستی‌برای‌استرداد وامهای ده‌هزار ریالی از آخرین تغییراتی که در وضع مالکیت وامهای دریافتی ایجاد شده مطلع باشد تابتواند دعوت نامه‌را برای صاحب فعلی وام تنظیم وارسال دارد .

بنابراین ازآنعده مشترکان محترم که در سال ۱۳۳۳ برای گرفتن‌برق وام پرداخت کرده وباتوجه بواگذاری پرونده برق خود بدیگری بموجب اسناد رسمی که دردست دارند خودرا در گرفتن وام برق نیز محق میدانند ویا اشخاصی که در این مدت ضمن خریداری مستغلات وباپرونده برق طبق سند رسمی خودرا صاحب فعلی‌وام پرونده مربوطه میشناسند تقاضا دارد از تاریخ اول تیرماه ۱۳٤۵ تاروز اول مردادماه ۱۳٤۵ همه‌روزه باستثناءروزهای پنجشنبه وایام تعطیل ازساعت هفده‌تا نوزده‌ونیم بامراجعه باداره وام و حق انشعاب این‌شرکت واقع درمیدان ژاله اسناد مثبته خودرا بضمیمه نامه‌ای جداگانه که حاکی از :

۱ـ شماره پرونده‌ای که دریافت وام آن مورد نظر است .
۲ـ نام فعلی صاحب وام
۳ـ نشانی کامل مورد نظر که دعوت نامه بایستی فرستاده‌شود.
٤ـ شماره رسید وام .

باشد تحویل و رسید دریافت دارند .

بدیهی است چنانچه هریك ازمشترکان محترم درمدت مقرر اسناد خودرا باداره وام درحق انشعاب تسلیم نداشته ورسیددریافت ندارند شرکت برق منطقه‌ای تهران ناگزیر است بموجب مدارکی که‌در پرونده مربوطه موجود میباشد صاحب وام را تعیین ودعوت‌نامه راتنظیم وارسال دارد .

ازطرفی چون تنظیم وارسال دعوت‌نامه ها باتوجه‌بحق تقدم تاریخ پرداخت‌وام انجام میگیرد از مشترکان محترم خود انتظار داردازنظر تشریك مساعی باکارمندان اداره وام وحق انشعاب قبل‌از دریافت دعوت‌نامه ازمراجعه بادارات ودوایر این شرکت ویا هرگونه‌مکاتبه دیگر خودداری فرمایند . الف ۲۳۲۷ شرکت برق منطقه‌ای تهران

خاطراتی از سیر درسه‌کشور

رومانی، یوگسلاوی، مغرب

ساعت ۱۱صبح‌روز چهارشنبه دوم تیرماه بیست‌و هفت روز مسافرت شاهنشاه درکشور های رومانی و یوگسلاوی و مراکش که‌باید آنرا کشور مغرب‌نامید ودرموقع خود باین مطلب اشاره خواهد شد پایان پذیرفت و اعلیحضرت همایونی بابهترین خاطراتی که از علاقه‌و احساسات و صمیمیت مردم و زعمای قوم‌این سه‌کشور همراه داشتند خاك‌کشور دوست وبرادر خود مغرب راترك نمودند وبرای چندروز استراحت در کنار فرزندان عزیز خود والاحضرت رضابهلوی ولیعهد و والاحضرت فرحناز به‌گشتاد نقطهٔ خوش‌آب و هوا و کوهستانی سویس عزیمت فرمودند و فردا عصر ازاین سفر پرمیمنت که‌متضمن خیرو برکت وسعادت وسربلندی برای ملت ایران است به پایتخت تشریف‌فرما میشوند و چشم ودل ملت‌ایران را روشن میسازند.

دراین مسافرت، افتخاری نصیب اینجانب گردید که‌در التزام رکاب شاهانه دوکشور آبادو معمور اروپائی ویك کشور مسلمان افریقای‌شمالی را که‌در کناردریای مدیترانه واقیانوس اطلس درمیان رشته کوههای اطلس گسترده شده است دیدن کنم وبااین سه‌کشور زیبا آشناشوم وشاهد وناظر بهترین احساسات مردم نسبت شاهنشاه یعنی سمبل افتخارات ملت باستانی ایران باشم.

***

باانتشار مطالبی که‌در طول‌مسافرت، هرروز در روزنامه منعکس گردید وخوانندگان عزیز اطلاعات از کماکیف برنامه ها و پذیرائی های محبت‌آمیز، دیدار های رسمی و غیررسمی، بازدید موسسات صنعتی و کشاورزی، بندرگاهها، آثار تاریخی‌و آنچه درپروگرام این‌مسافرت قرار گرفته بود باذکر کلیاتی از جریان امر استحضار حاصل کرده‌اند، دیگر نیازی بتکرار آن مطالب نیست، بلکه درمقام آن هستم در حاشیهٔ این سفر تاریخی و آشنائی که‌بامردم ومملکت پیدا کرده‌ام، آنچه جلب توجهم میکند و ذوق وافکار عامه آنرا می‌پسندد برای مزید اطلاع خوانندگان محترم برشته تحریر درآورم تاازاین‌راه وظیفه روزنامه‌نویسی خود نیز عمل کرده باشم.

وآنچه دراین مقدمه کوتاه میتوانم بگویم‌اینست که‌این مسافرت وهمه مسافرت هائی که شاهنشاه در کشور های جهان انجام داده ومیدهند، بحقیقت مایهٔ افتخار ومباهات وسربلندی ملت ایران و بهترین‌وسیلهٔ شناسائی کشور و تحکیم وتشیید مبانی دوستی ایران بادنیای خارج وبسط وتوسعه مناسبات اقتصادی و فرهنگی و مبادله هرگونه اطلاعاتی است که‌باعث‌ترقی وتکامل ملت و مملکت می‌باشد.

اکنون درپنج قارهٔ عالم، کمتر کشور و ملتی است که ایران را نشناسد و آوازهٔ تمدن باستانی‌و ترقیات امروزی میهن مادر آنجا منعکس نشده وازنقشی که شاهنشاه درداخل کشور از لحاظ تحول عظیمی‌که بوجود آورده‌اند و اقداماتی که درجهان بین‌الملل از جنبه‌های مختلف انجام میدهند آگاه نباشد. همین مسافرت‌ها ودر کنار نتایجش، تشکیل کنفرانسها، کنگره هائی که‌از نمایندگان ملل در تهران تشکیل میشود، دیدار ها ورفت‌و آمد سران کشورها، بهترین وسیله ایست‌که کشور ما توانسته است در جهان بین‌الملل، مقامی رفیع، موقعیتی شایسته، آبرومند و با حیثیت و شرافت بدست آورد که بدون شك مرهون شخصیت بارز شاهنشاه ومتانت ووقار وبرخورد های جذاب، بیانات شیواو پرمغز ایشان در هرمحفل‌ومجلسی، اعم‌از رسمی و خصوصی است که هرکس قیافهٔ محبوب شاهنشاه مارا می‌بیند، نطق‌هاو اظهارنظرها و بیانات جذابشان را می‌شنود، شیفتهٔ چنین رهبری خردمندمی‌گردد وملت ایران دابداشتن چنین پادشاهی تبریك میگوید.

درطول این مسافرت بسیار اتفاق افتاد که در پایان جلسات رسمی‌و مهمانی های باشکوهی‌که تشکیل میشد، شرکت کنندگان در جلسه، یعنی بالاترین‌مقام های‌آن کشور دربارهٔ خصوصیات روحی واخلاقی وسطح فکر عالی اعلیحضرت باما بگفتگو می‌پرداختند و زبان بستایش و تکریم واحترام می‌گشودند. چه،می‌دیدند‌از هرفرصتی سخن پیش‌می‌آید وهر موضوعی مورد بحث قرار می‌گیرد شاهنشاه باتسلط واحاطه کاملی سخن می‌گویند، نطق های رسمی را که در هرجا میزبان ازروی نوشته میخواند، شاهنشاه ما در پاسخش اعم ازاینکه بزبان فرانسه باشد یا انگلیسی بدون مراجعه به‌نوشته درنهایت سلاست وشیرینی بیان وجای دادن جملات وعبارات درجای خود بیان می‌کردند که‌حاضرین درجلسه مجذوب و مفتون سخنان ایشان میشدند و بر هوش‌ودرایت وافکار بلند رهبر عالیقدر ایران احسنتو آفرین می‌گفتند.

اکنون که‌از این سفر میمنت‌اثر برگشته‌ام برخود فرض میدانم خاطراتی که‌از سیرو سیاحت دراین سه کشور دارم دراختیار خوانندگان عزیز بگذارم تا از آنچه گذشت و آنچه دیدم و آنچه مورد توجه میباشد هم‌میهنان گرامی را آگاه سازم.

گفتگو می‌کنم.

باطلاع دوستان و آشنایان و بستگان می رساند که مراسم شب هفت درگذشت شادروان **محمد جعفر کورنگی اصفهانی** از ساعت ٤ الی۷ بعد ازظهردوشنبه ششم‌تیرماه‌جاری درابن‌بابویه آرامگاه شکروی برگزار میگردد.

سرگرد اصغر کورنگی . سروان مصطفی کورنگی . ستوان احمد کورنگی . دکتر امیر کورنگی . خانواده های : طاهری . بهشتی . خسروی . توانا . کورنك بهشتی . کیوانفر . سلطانی.مصور رحمانی.حسین‌زاده .داستانیان. شیدائی . کیخسرو کیانی . شیرانی

بدین وسیله درگذشت ناگهانی آقای**عباس شهامت** را باطلاع دوستان و آشنایان‌میرساند. مجلس ختم روز سه‌شنبه هفتم تیرماه از ساعت۵ الی ۷ بعداز ظهر در مسجد ارك برگزار خواهد شد.

رضا ولیان . سرهنك شهامت . مظاهری . بهمنیار . جنابی . تهرانی . فصیح . سرهنك داورپناه . کریم‌زاده . شارعی . جلوه

مجالس ترحیم و یاد بود

خانواده های : محمدی . دوستدار.فیض‌فر. دینی . محسنی . ارجمند خواه . نبی .وحدتی . عاشمی . لطیفی . شهنواز . همایون . باغبان. فرغانی . رحیمی . نوربخش .رمضانیان.حکیمی

با نهایت تاسف درگذشت آقای **حاج علی محمدی دوستدار** بزرك خاندان محمدی دوستدار را باطلاع کلیه حویشاوندان و دوستان‌وآشنایان میرساند. مجلس ترحیم مردانه آنمرحوم روز دوشنبه ٦ر٤٥ر٤ از ساعت ٤ ونیم الی ۷ بعد ازظهر در مسجد همت آباد واقع در چهار راه حاجی مهراب و مجلس زنانه در همان روز و ساعت در منزل شخصی واقع در خیابان‌امیریه ـ البرز چهارراه حاجی مهراب منعقد میباشد.

بعموم بازماندگان آنمرحوم مصیبت وارده را تسلیت میدهیم.

بانهایت تاسف‌مرك جانگداز**بهروز امیرخیزی** را که در امریکا بعلت تصادف اتومبیل در روز ۲۵ خرداد اتفاق افتاده باطلاع میرساند. باین مناسبت مجلس یادبودی از ساعت ٥ بعد از ظهر روز دوشنبه (فردا) در منزل آن مرحوم واقع در خیابان امیریه ـ قلعه وزیر برقرار خواهد بود.

امیرخیزی . پاك‌باز . مویدی . ایمن‌سپاهی

حادثه ناگوار را بعموم بازماندگان آن مرحوم تسلیت میدهیم.

وزارت دارائی فوت مرحوم **ابوالفتح‌فتحیه** را که از صاحب منصبان عالیمقام و بازنشسته وزارت دارائی بودند باطلاع دوستان وهمکاران آنمرحوم میرساند. مجلس فاتحه آن مرحوم روز دوشنبه ٦ تیرماه از ساعت ٥ تا ۷ بعداز ظهر در مسجد حاج ابوالفتح منعقد میباشد.

وزارت دارائی

خانواده های : فتحیه . ربیع‌زاده .ساعتچی. میرجهانگیری . خدمتگذار .مهاجر . زند.پارسا. حمزه . مشار سعدیه . معینی . نوری

بانهایت تاسف فوت مرحوم **ابوالفتح فتحیه** بزرك خاندان فتحیه را باطلاع بستگان ودوستان میرساند. مجلس ترحیم فقید سعید از ساعت پنج تاهفت بعد از ظهر روز دوشنبه ٦ تیرماه در مسجد حاج ابوالفتح فتحیه واقع در خیابان ری میدان شاه وختم زنانه در همان روز و همان ساعت در خانقاه صفی علیشاه برگزار میگردد.

محسن فتحیه

بعموم افراد خانواده های عزادار بویژه بازماندگان آنمرحوم تسلیت میدهیم.

با کمال تاسف و تاثر درگذشت شادروان **حاجی عبدالعلی دوزدوزانی** فرزند حاجی محمود دوزدوزانی را باطلاع عموم میرساند. مجلس ختم آن مرحوم روز دوشنبه ٦ر٤٥ر٤ از ساعت ۸ونیم الی یازده‌صبح در مسجد شیخ‌عبدالحسین (معروف به آذربایجانیها) و مجلس ختم زنانه در همان روز از ساعت پنج الی هفت بعد ازظهر در منزل آنمرحوم برگزار خواهد شد.

الاحقر سید محمد امامی خلخالی . حاجی محمود دوزدوزانی . حاجی احمد دوزدوزانی . حاجی بابا دوزدوزانی . حاجی رجب دوزدوزانی. محمدعلی فتی . هوشنك دوزدوزانی . حاجی ابوالحسن دوزدوزانی.پرویز و بهروزصرافپور. حاجی محمد دیانت . ابوطالب عادلی وشکوری. و خانواده های . فخر دوزدوزانی . رحیم وکریم سقط‌چیان . میرزا ورضابهلولی

مصیبت وارده را بعموم بازماندگان آنمرحوم تسلیت میدهیم.

یادبود

باطلاع خویشاوندان و دوستان محترم می‌رساند که‌بمناسبت شب‌هفت شادروان**حبیب‌اله ریاحی (معین السلطنه)** مجلس تذکری در روزدوشنبه‌ششم تیرماه‌جاری ازساعت ٥ و نیم تا ۷ بعدازظهر درمزار آن‌فقید سعید واقع در مقبره ظهیرالدوله منعقد خواهد بود.

با نهایت تاسف فوت مادر عزیزمان **بانو بتول منصفان** را باطلاع عموم دوستان وخویشان میرساند. مجلس ترحیم مردانه روز دوشنبه ششم تیرماه ٤٥ از ساعت ۱۷ الی ۱۹درمسجد حاجی حسن واقع در خیابان ارامنه (شاهپور) وختم زنانه در همان روز و ساعت در یوسف آبادبالا خیابان مدبر چهارراه شاداب شماره ۲٦ منزل سرهنك منصفان منعقد میگردد.

سرهنك نصرت‌اله منصفان . جهانگیر منصفان . منصوره منصفان

با نهایت تاسف درگذشت **خانم بتول منصفان** مادر سرکار سرهنك منصفان راباطلاع عموم میرساند. مجلس ختم مردانه روز دوشنبه ٦ تیرماه از ساعت ۱۷ الی ۱۹ در مسجدحاجی حسن واقع در خیابان ارامنه (شاهپور) وختم زنانه در همانروز و ساعت در یوسف آباد خیابان مدبر منزل آنمرحومه منعقد میگردد.

حاجی ناصر ناصری . رضا زائد. جهانگیر منصفان . عذرا و اقدس‌شادی . حسین‌ارشادی. نوش‌آفرین شادی

بعموم بازماندگان آنمرحومه تسلیت میدهیم.

نیرو های مسلح شاهنشاهی بانهایت‌تاسف درگذشت شادروان آقای **سید محمد فاطمی**مدیر کل پیشین دارائی‌ارتش را باطلاع عموم‌میرساند

مجلس ترحیم فقید سعید از ساعت ۱۷ تا ۱۹ روز دوشنبه ششم تیر ماه جاری در مسجد مجد برگزار میگردد **ستاد بزرگ ارتشتاران**

با کمال تاسف درگذشت آقای **سیدمحمد فاطمی** افسر عالیرتبه بازنشسته و معاون سابق این وزارتخانه را باستحضار میرساند. مجلس ترحیم آن فقید سعید روز دوشنبه ٦تیرماه‌جاری از ساعت ٥تا۷ بعداز ظهر در مسجد مجدمنعقد خواهد بود. **وزارت دارائی**

با کمال تاسف درگذشت آقای **سید محمد فاطمی** عضو سابق‌ومشاور هیئت نظارت‌سازمان بیمه های اجتماعی را باطلاع میرساند. مجلس ترحیم آن مرحوم از ساعت ٥ الی ۷ بعد ازظهر روز دوشنبه ششم تیر ماه ۱۳٤٥ در مسجدمجد منعقد خواهد شد. **وزارت‌کار وامور اجتماعی**

با کمال تاسف درگذشت مرحوم **سیدمحمد فاطمی** عضو سابق شورای عالی و هیئت‌نظارت ومشاور عالیقدر این سازمان را باطلاع‌میرساند.

مجلس ترحیم آن فقید سعید روز دوشنبه هفتم تیرماه از ساعت ٥ تا ۷ بعد از ظهر در مسجد مجد منعقد خواهد بود.

سازمان بیمه‌های اجتماعی

دبیرخانه سازمان اردو های کار کشور با نهایت تاسف درگذشت شادروان جناب آقای **سید محمد فاطمی** معاون اسبق وزارت دارائی و رئیس کمیسیون مالی سازمان را به اطلاع عموم‌میرساند. مجلس ترحیم آنمرحوم‌ازساعت ٥ تا ۷ بعداز ظهر روز دوشنبه ششم تیرماه در مسجد مجد منعقدخواهد بود. ۱ـ۲

خانواده‌های :فاطمی .مشیرفاطمی.معصومخانی. معصومی.مصباح فاطمی.دکتر نائینی .طباطبائی نائینی . آزموده . اعتضادی . فقیهی اصفهانی. دادگر . مطلبی . هیئت . آذری . ناظمی . مصطفوی . وزیرزاده فاطمی . بنی فاطمی . سجادی . اسلامی . حبیبی با کمال تاسف درگذشت‌آقای**سید محمدفاطمی (محتسب‌الملك)** را باستحضار خویشان و دوستان و همکاران‌آن مرحوم میرسانند. مجلس‌ترحیم مردانه روز دوشنبه ٦ از ساعت ٥تا۷بعد از ظهر در مسجد مجد و مجلس‌ترحیم زنانه‌عصر روز یکشنبه ٥ تیرماه درمنزل آن مرحوم‌واقع در خیابان ژاله کوچه آذر شمارهٔ ۳۰ منعقد خواهد بود.

هو حق یا علی مدد

بدین وسیله با نهایت تاسف و تاثر درگذشت آقای **حاج ابراهیم خلیل برجی** را به اطلاع اخوان وبستگان وآشنایان میرساند. مجلس ختم مردانه روز دوشنبه ششم تیر ماه‌از ساعت ٤ونیم تا ٦ونیم بعد از ظهر درمسجد فخرالدوله واقع در دروازه شمیران و مجلس ختم زنانه همان روز و ساعت در منزل شخصی آنمرحوم واقع در خیابان شهناز کوچه معززی پلاك ۲٦ برقرار میباشد. ضمنا شب هفت آن مرحوم روز پنجشنبه ۹ تیرماه در بی‌بی زبیده منعقد میگردد حضور اخوان و بستگان‌وآشنایان در مجلس ختم وشب هفت باعث شادی روح آن مرحوم خواهد بود.

خانواده های : برجی . بهشتی . حسابی. ستار شاهین . کتابی . ضیاءفنی . خوش‌نقشه. راهبی . آل‌حیدر . طلوع . تفضلی . خیری نوتاش . شیرانی . کارآگاه . مظاهری

بعموم بازماندگان آن مرحوم بخصوص‌باخوان مشتاق علیشاه مصیبت وارده را تسلیت‌میدهیم

مراسم شب هفت مرحوم مغفور **حاج‌محمد تقی لنکرانی (توتونچی)** روز دوشنبه٦ر٤ر٤٥ از ساعت ٥ بعد از ظهر بر سر مزار آن فقید سعید واقع در مقبره فیروزآبادی (شهر ری) منعقد است.

خانواده لنکرانی

هوالباقی

فوت مرحومه مغفوره **حاجیه معصومه خانم‌نعیمی اکبر** متعلقه مرحوم حاج محمد حسن امینی قزوینی ووالده آقای کیومرث نعیمی اکبر را باطلاع خویشان ودوستان وهمشهریان محترم میرساند. مجلس ختم مردانه روز دوشنبه ششم تیر ماه‌از ساعت ٤ونیم تا ٦ونیم بعد از ظهر درمسجد فخرالدوله واقع در دروازه شمیران و مجلس ختم زنانه همان روز و ساعت در منزل شخصی آنمرحوم واقع در خیابان شهناز کوچه معززی پلاك ۲٦ برقرار میباشد. ضمنا شب هفت آن مرحوم روز پنجشنبه ۹ تیرماه در بی‌بی زبیده منعقد میگردد حضور اخوان و بستگان‌وآشنایان در مجلس ختم وشب هفت باعث شادی روح آن مرحوم خواهد بود.

خانواده های : برجی . بهشتی . حسابی. ستار شاهین . کتابی . ضیاءفنی . خوش‌نقشه. راهبی . آل‌حیدر . طلوع . تفضلی . خیری نوتاش . شیرانی . کارآگاه . مظاهری

بعموم بازماندگان آن مرحوم بخصوص‌باخوان مشتاق علیشاه مصیبت وارده را تسلیت‌میدهیم

مراسم شب هفت مرحوم مغفور **حاج‌محمد تقی لنکرانی (توتونچی)** روز دوشنبه٦ر٤ر٤٥ از ساعت ٥ بعد از ظهر بر سر مزار آن فقید سعید واقع در مقبره فیروزآبادی (شهر ری) منعقد است.

خانواده لنکرانی

هوالباقی

فوت مرحومه مغفوره **حاجیه معصومه خانم‌نعیمی اکبر** متعلقه مرحوم حاج محمد حسن امینی قزوینی ووالده آقای کیومرث نعیمی اکبر را باطلاع خویشان ودوستان وهمشهریان محترم میرساند. مجلس ختم مردانه روز دوشنبه ششم تیر ماه‌از ساعت ٤ونیم تا ٦ونیم بعد از ظهر درمسجد فخرالدوله واقع در دروازه شمیران و مجلس ختم زنانه همان روز و ساعت در منزل شخصی آنمرحوم واقع در خیابان شهناز کوچه معززی پلاك ۲٦ برقرار میباشد. ضمنا شب هفت آن مرحوم روز پنجشنبه ۹ تیرماه در بی‌بی زبیده منعقد میگردد حضور اخوان و بستگان‌وآشنایان در مجلس ختم وشب هفت باعث شادی روح آن مرحوم خواهد بود.

خانواده های : برجی . بهشتی . حسابی. ستار شاهین . کتابی . ضیاءفنی . خوش‌نقشه. راهبی . آل‌حیدر . طلوع . تفضلی . خیری نوتاش . شیرانی . کارآگاه . مظاهری

بعموم بازماندگان آن مرحوم بخصوص‌باخوان مشتاق علیشاه مصیبت وارده را تسلیت‌میدهیم

مراسم شب هفت مرحوم مغفور **حاج‌محمد تقی لنکرانی (توتونچی)** روز دوشنبه٦ر٤ر٤٥ از ساعت ٥ بعد از ظهر بر سر مزار آن فقید سعید واقع در مقبره فیروزآبادی (شهر ری) منعقد است.

خانواده لنکرانی

هوالباقی

بمناسبت فوت مرحوم مغفور جناب آقای **حاج حسن کبریت‌چی** مجلس یادبودی از طرف صنف سراج روز دوشنبه (فردا) از ساعت ٤ ونیم الی ۷ بعداز ظهر در مسجد حاج سید عزیزاله واقع در بازار برقرار میباشد.

حاج محمد یوسفی . حاج‌حسین ترکشیان. حاج اسمعیل عباس قمی . حاج حسین نمازی. حاج‌محمودکامبیز . حاج‌سید محمود میری . حاج حبیب‌اله ذوالفقاری . حاج اصغر انصاری. حاج اکبر زاهدی . حاج محمد منوچهری . حاج سید رضا صداقت . وسایر افراد صنف

بمناسبت تصادف روز سه‌شنبه هفتم تیرماه جاری با شب چهلم فوت مرحوم **حاج محمد اوحدی گیلانی** مجلس تذکری از ساعت ٥ تا ۷ بعد از ظهر روز مزبور در منزل شخصی‌خیابان سیروس کوی برزن شماره ٤٦ منعقدمیباشد. ضمنا مخارج برگزاری شب چهلم بنابخواست آن مرحوم صرف امور خیریه خواهد شد.

آ ـ ۹۰٤۹ **زهرا اوحدی گیلانی**

الموت لایبقی والدا ولاولدا

سلسله سادات شیرازی درگذشت ثقهٔ المحدثین مرحوم **حاج سید جعفر ادیب مجابی شیرازی** مقیم قزوین را که ازمفاخر خدمتگزاران دربار حضرت سید الشهداء علیه السلام‌بوده‌اند باطلاع علماء اعلام و وعاظ گرام واهل منبر وعلاقمندان بحضرت امام‌حسین ارواحنا له‌الفداه میرساند مجلس ترحیم آن مرحوم از ساعت۸ تا۱۱ صبح دوشنبه ٦ تیرماه مطابق ۸ربیع‌الاول در حسینیه جناب آقای حاج فصیح الواعظین خیابان ژاله مقابل بیمارستان شفائیان منعقدمی باشد. تشریف فرمائی ذوات محترم معروضه بالا موجب شادی روح آ نمرحوم و امتنان سلسله سادات شیرازی خواهد بود.

از طرف سلسله سادات شیرازی .سلطان الواعظین شیرازی

بعموم بازماندگان وخانواده محترم آنمرحوم مصیبت وارده را تسلیت میدهیم.

تسلیت

با کمال تاسف فوت مرحوم عبدالعالی را بدوستان و فرزندان آن‌مرحوم مخصوصاخانواده های عبدالعالی و جباری و توحیدی تسلیت‌عرض نموده و در غم و اندوه همگی شریك میباشیم.

محمد علی عالی . موسی عالی . دکترحسین عالی . حسن عالی

همکار محترم سرکار خانم دکتر سنجر

مصیبت وارده را به شما و فامیل محترم صمیمانه تسلیت میگوئیم و امیدواریم ما را در غم خود شریك بدانید.

فارغ‌التحصیلان سال ۱۳۳۷ ـ دانشکده پزشکی تهران

دوست گرامی سرکار خانم دکتر سنجر

با نهایت تاثر و تاسف مصیبت وارده رابه شما تسلیت گفته وبقای عمر آن خاندان جلیل را مسئلت داریم.

دکتر احمدی. دکترپورفر .دکترراد.دکترقاضی

سرکار خانم طاهری

با نهایت تاثر و تالم این ضایعه بزرك را بشما تسلیت عرض میکنیم.

سرپرستان زایشگاه فرح پهلوی

افسران و درجه داران سپاه ترویج‌وآبادانی شهرستان قزوین با نهایت تاثر و تاسف فوت جانگداز همکار عزیز خود جوان ناکام ستوان‌دوم مهندس محمد رضا صالح‌را به‌پدر ومادرداغدیده و خانواده محترم آن مرحوم تسلیت عرض می نمایند.

آ ـ ۸۹۸۷

جناب آقای محمود دوستدار

درگذشت ابوی مکرم آندوست عزیز را تسلیت عرض نموده از خداوند صبر جمیل‌برای آن خانواده خواستاریم.

مهندس فرهت . سرهنك عنایت

جناب آقای حسین امیرشرفی رئیس بازرسی اداره کل سازمان تربیت‌بدنی و تفریحات سالم‌ایران

کلیه مدیران باشگاه های باستانی تهران مصیبت وارده‌رابجنابعالی‌تسلیت عرض‌مینمایند

رئیس هیئت مدیره و سرپرست کانون باشگاه های ایران . مصطفی تاجیك . کیانتاش. بهرام . قدرخان . شیرخدا . شاه محمدی . جباری . میراشرف . شیرگیر . دختی . توکل . مروی . ایران‌نژاد . بازاری . روشن‌بین . شاه دوست . جذاب . شیر خدائی . طاهری طلوع. آذر . میلانی . نیکوگر . اولیائی . نجات.تقوی

آ ـ ۹۰٦۱

فرماندهی سپاهیان دانش . بهداشت . ترویج وآبادانی و سازمان ترویج وزارت کشاورزی

با کمال تاثر درگذشت ناگهانی ستوان‌دوم مهندس محمد رضا صالح افسر سپاه ترویج و آبادانی در ایلام رابه خانواده محترم آن فقید سعید تسلیت عرض مینمایند.

آ ـ ۹۰٥٥

سپاسگزاری

بدین وسیله از کلیه سروران و اقوام و همکاران گرامم که حضورا وکتبا و تلگرافا ویا بوسیله آگهی در جراید در مراسم تشییع‌جنازه وختم و هفت همسر ناکامم **سرهنك مهندس کاظمی** شرکت و ابراز همدردی فرموده‌اند صمیمانه از طرف خود و بازماندگان آن فقید سعید تشکر و چنانچه بعلت تالمات روحی موفق بعرض تشکر حضوری نشویم امید عفو داریم.

ملوك کاظمی (اعتبار)

تشکر و اعتذار

از کلیه دوستان و آشنایان و سروران گرامی و همکاران عزیز که بعلت درگذشت پدر عزیزمان شادروان **ابوالقاسم نراقی** طاب‌ثراه دراین مصیبت بزرك با لطف‌وعنایت‌خویش با ما همدردی‌فرموده‌اند صمیمانه‌تشکر وسپاسگزاری مینمائیم چنانچه بعلت تالمات شدید روحی در عرض تشکر حضوری تاخیری روی دهد امیدعفو داریم.

امیر اسداله نراقی . محمد مسعود نراقی . سروان عبدالله نراقی . بهرام نراقی . کامران نراقی

سرکار سرگرد کورنگی

با نهایت تاسف مصیبت وارده را بشما و خانواده محترم تسلیت عرض مینمائیم و بقای بازماندگان فقید سعید را از خداوند متعال خواستاریم.

سروان پاکدامن ـ ستوان گیتی

دوست عزیز جناب آقای حسین امیرشرفی

ما هم در مصیبت وارده خود را شریك میدانیم.

حبیب‌الله شکیب وبانو .یداله‌شکیب‌وبانو

جناب آقای طالش والی‌زاده

فوت پدر بزرگوارتان باعث تاثر عمیق اینجانبان گردید لذا ما خود را در غم جنابعالی شریك دانسته و مراتب همدردی خود را اعلام میداریم.

بدرخان چگینی . ضیاءالدین توکلی .اخوان رسولی . کیقباد زند

سرکار سرهنك دکتر فاطمی

افسران . درجه‌داران وکارمندان بیمارستان ۵۰۱ ارتش مصیبت وارده را بسرکار تسلیت میگویند.

رئیس بیمارستان ۵۰۱ ارتش ـ سرهنك‌دکتر صفائی‌نیلی

جناب آقای امیرشرفی رئیس اداره کل بازرسی سازمان تربیت بدنی

با کمال تاسف مصیبت وارده را تسلیت عرض مینماید.

مهندس سپاسی

درگذشت شادروان آقای معین السلطنه ریاضی باعث تاسف عموم همشهریان بوده‌ضمن عرض تسلیت از خدای بزرك سلامتی آن فامیل جلیل را خواستار است.

کارخانه قند شازند ، عزیزاله جاریانی

استاد معظم جناب‌آقای دکتر صادق‌پیروزعزیزی

مراتب تسلیت و همدردی خود را ابراز داشته سلامتی و بقاء عمر جنابعالی و فامیل محترمتان را از خداوند خواهانم.

دکتر عباس کاشانچی

سرکار سرگرد کوهرنگی ریاست محترم ندامتگاه مردان دایره شماره یك قصر

رفتار پدرانه و محبت آمیز جنابعالی با زندانیان رنجدیده و محنت کشیده بهترین توشه راه عقبی برای روانشاد ابوی گرامیتان میباشد و بدین‌وسیله با قلبی آکنده از اندوه مصیبت مولمه را تسلیت عرض نموده آرامش ابدی و سرمدی آنمرحوم مغفور و بقاء وسعادت بازماندگان آن فقید سعید را از پیشگاه حضرت اقدس الهی خواستاریم.

حاج محمد صداقت ورضا شاه نعمتی اززندان شماره یك بند ۸

آ ـ ۹۰٤٥

فوت مرحومه مغفوره بانو آیکانی همسر جناب‌آقای حسین آیکانی همکار سابق عزیزمان باعث نهایت تالم و تاثر گردید و این ضایعه بزرك را به بازماندگان آنمرحومه تسلیت عرض میکنیم.

حسینقلی صفاری . غلامحسین مالکی . علی نقدی . حسین هنجنی . ایرج خوش‌اخلاق. غلامحسین چیذری . حمید چیذری . اسداله رستم‌خانی . مرتضی مشایخی . داود مالکیان. اسمعیل رشیدی

درگذشت شادروان آقای حسین ناصرابوی محترم آقای مرتضی ناصر مشاور عالی اداری سازمان آب وبرق خوزستان را تسلیت گفته و سلامت ایشان و سایر بازماندگان را از درگاه احدیت مسئلت مینماید.

سازمان آب و برق‌خوزستان

آ ـ ۱۲۲٥۸

دوگل در پرتاب ماه مصنوعی شوروی شرکت کرد

مسکو - ۲۵ ژوئن

ژنرال دوگل رئیس جمهوری فرانسه امروز از پایگاه مهم پرتاب اقمار مصنوعی و سفاین فضائی شوروی دیدن کرد . او نخستین رئیس یك دولت غربی است که دروازه فرودگاه فضائی «بایکونور» بروی او گشوده میشود .

پس از آنکه دیدار ژنرال دوگل از فرودگاه فضائی «بایکونور» پایان یافت. خبر گزاری تاس اعلام کرد شوروی یك قمر مصنوعی بنام «کاسموس- ۱۲۲» به آسمان پرتاب کرد .

● دیدار چند ساعته

دیدار ژنرال دوگل از فرودگاه فضائی «بایکونور» چندین ساعت طول کشید . «بایکونور» در قزاقستان غربی و یکهزار کیلومتری جنوب اورال ودر شرق دریای خزر قراردارد . بایکونور در زمانهای گذشته شهر کوچکی در میان صحرا بود و امروز وسعت آن چندین ده هزار کیلومتر مربع است وتمام تاسیسات مهم پرتاب اقمار مصنوعی شوروی در آن واقع شده است .

«بایکونور» در کنار شهر «ازوزدوگراد» (شهر ستارگان) واقع شده که محل تمرین و استراحت فضانوردان شوروی قبل ازپرواز و پس ازبازگشت از فضا به زمین است .

لئونید برژنف والکسی کوسیگین نیز همراه ژنرال دوگل از بایکونور دیدن کردند . همچنین نیکلاپادگورنی نیز همراه ژنرال دوگل بود .

بدین ترتیب سه مردی که سرنوشت حزب و دولت شوروی در دست آنها است با ژنرال دوگل از «بایکونور» دیدن کردند .

● مذاکرات سیاسی

دیدار ژنرال دوگل از بایکونور با یك ترن مخصوص صورت گرفت .وی با رهبران شوروی در این ترن ناهار صرف کرد و بهنگام صرف ناهار رهبران دو کشور به مذاکرات سیاسی خود ادامه دادند . این منبع اضافه کرد که چهار ژنرال طراز اول ارتش شوروی نیز در بایکونور همراه ژنرال دوگل بودند .

بهنگام پرتاب «کوسموس ۱۲۲» فاصله ژنرال دوگل از سکوی پرتاب قمر مصنوعی شوروی طوری بود که اگر حادثه ای روی دهد جان او به خطر نیفتد .

● در لنینگراد

ژنرال دوگل با یك هواپیمای «ایلوشین ۱۸» امروز بعد از ظهر مستقیما از فرودگاه فضائی بایکونور وارد لنینگراد شد .

هنگامی که ژنرال دوگل از هواپیما پیاده شد ، سیل جمعیت برای استقبال از او بسویش بحرکت در آمد .

رئیس جمهوری فرانسه به محض آنکه از هواپیما پیاده شد شعری از پوشکین راخواند که گفته است : «شهر پطرکبیر ، همیشه زیبا باش ، وهمانند روسیه استواروفناناپذیر »

ژنرال دوگل شعر «پوشکین» رابه زبان روسی خواند وبه زبان روسی گفت : «زنده باد لنین‌گراد » ، «زنده باد ملت شوروی » ، «زنده باد دوستی بین فرانسه و شوروی » .

در لنین‌گراد حداقل یك میلیون نفر از ژنرال دوگل استقبال کردند . رئیس جمهوری فرانسه داخل یك اتومبیل روباز ایستاده بود ودر کناراوالکسی کوسیگین دیده می شد . در طول ۲۵ کیلومتری راه بین فرودگاه و شهر دریائی از جمعیت موج میزد .

هنرپیشگان هولیوود

بصف سیاهان رهنورد آزادی ملحق شدند

توگالو (میسی‌سی پی) -۲۵ ژوئن - آسوشیتد پرس -خبر گزاری فرانسه-«جیمز مردیت» دانشجوی سیاهپوستی که بهنگام آغاز راه پیمائی علیه‌ترس هدف گلوله قرار گرفت و مجروح‌شد امروز دوباره بصف راه پیمایان علیه ترس ملحق گردید .

«جیمز مردیت» با «دکتر مارتین لوترکینك» و سایر رهبران سیاه‌پوستان مسالمت جو اختلاف نظر پیدا کرده بود ، زیرا وی معتقد است که سیاهپوستان بایدبموقع‌دست بشدت‌عمل بزنند . پس از چند روز بحث‌سرانجام بین«جیمز مردیت»و «دکتر مارتین‌لوترکینك» توافق حاصل شد . اینك «جیمزمردیت» پیشاپیش صف‌رهنوردان علیه‌ترس بسوی مقرحکمران «میسی‌سی پی» پیش میرود .

شب گذشته‌ضیافتی‌در دانشگاه‌توگالو بافتخار رهنوردان علیه ترس برپا شد . «سامی دیویس» ، «مارلون - براندو» ، «پل نیومن» ، «برت - لانکاستر» و ورزشکار سیاهپوست «رافرجانسون» در این ضیافت شرکت کردند .

● با هواپیما

سامی دیویس ومارلون براندو با هواپیما عازم میسی‌سی‌پی شرقی شدند تا در میتینگی که از طرف هواداران حقوق مدنی در شهر توگالو برقرار میشود شرکت نمایند .

آنتونی فرانسیوزا هنرپیشه معروف نیز همراه آندو بود . برت لانکاستر برای شرکت در یك اجتماع حقوق مدنی بطرفداری سیاهان به نیویورك میرود .

● انتقاد کرد

حزب کمونیست آمریکا که همیشه هوادار «رادیکالیسم» بود امروز از «رادیکالیسم» سیاه پوستانی که خواهان«حکومت‌سیاهان» هستندانتقاد کرد .

دکترجیمزجکسون کمونیست‌سیاهپوست وسردبیر مجله «کارگر»اعلامیه حزب را خواند که در آن گفته میشود : حزب‌کمونیست نمیتواند با نظرسیاه‌پوستان که «اختلاط نژادی» را کلك وحیله میدانند و طرفدارقدرت دولتی سیاهان هستندموافقت کند ، بلکه باید قدرت سیاهان برای کسب «حد اکثر اختلاط نژادی» بکاررودنه‌آنکه ادعای «سیادت سیاهپوستان» را بکنند .

جناب آقای مهندس سرلك شهردار تهران .
جناب آقای مهندس مالك مدیرکل شهرداری تهران .
حسن انتصاب آقای امیرناصر وارسته رابسمت رئیس اداره کل موتوری وحمل‌و نقل‌شهرداری تهران که ازجوانان لایق و کاردان هستند تبریك میگوئیم .
مدیران وروسای ادارات موسسه کل انحصاردخانیات ایران .
مهندس لطیفی -مهندس اسدالهی - مهندس اعتمادی -مهندس پورحمزه - مهندس کردمحله -توحیدی- علیجانی - مهندس‌فیاض لاریجانی -رضا شریعتمداری-رفتاری- صارمی-حسین علی-مهاجر غلامحسینی- کاظم شریعتمداری .
آ-۸۹۷۱

آگهی قطع مرور زمان نسبت باظهارنامه و ترازنامه عملکرد سال۴۳(مالیات۴۴) مودیان‌حوزه دارائی گرگان و گنبدکاوس

در اجرای تصویبنامه شماره ۳۱۳۰۴-۲۸ر۱۰ر۴۰ هیئت وزیران باطلاع کلیه مودیان مالیاتی اعم از شرکت ها و بازرگانان و صاحبان مستغلات و غیره که در موعد قانونی اقدام به تسلیم اظهارنامه و ترازنامه عملکرد سال ۴۳ نموده‌اند میرساند چنانچه اداره دارائی گرگان و دارائی های تابعه نسبت بمندرجات اظهار نامه وترازنامه‌تاکنون واخواهی خودرا نکرده باشند بدینوسیله اعتراض خودرا اعلام و ابلاغ مینماید
رئیس دارائی گرگان ودشت.فریدونفر

در چهار گوشه جهان

در ۱۶۰ سالگی درگذشت

بلوم‌فونتن-افریقای جنوبی- «سولومون» کهن سالترین مرد افریقای جنوبی در ۱۶۰ سالگی درگذشت .

«سولومون» تنها قوه بینائی خود را در سالهای اخیر ازدست داده بود ولی سایر قوای او بطور عادی کار میکرد .

پسر کیلر

لندن - کریستیان کیلر که ماجرای روابطوی با پروفیومو وزیر سابق جنك انگلیس کابینه محافظه کار مك‌میلان رامتزلزل ساخت و جنجال عظیمی در انگلستان برپا کرد دیشب یك پسر بدنیا آورد .

کیلر در ۲۳ اکتبر سال گذشته با جوانی‌بنام «لورمور» ازدواج کرد و پس از مدتی اورا ترك گفت ولی سرانجام هفته گذشته زن و شوهر بایکدیگر آشتی کردند . کودك کیلر در حدود سه کیلو وزن دارد .

روابط سیاسی

واتیکان - بین یوگوسلاوی ودربار واتیکان پس از چهارده سال بار دیگر روابط سیاسی برقرار گردید . این بزرگترین نقطه‌تحول درنزدیك‌شدن کلیسای کاتولیك بجهان کمونیستی است ممکن‌است‌درآینده‌دربار واتیکان با شوروی و سایر کشور های کمونیستی نیز روابط سیاسی برقرار کند .

ولیعهد نپال در چین

پکن - «بیرندیابیر بیکرام شاه» ولیعهد نپال‌در سر راه‌خود به پکن وارد شانگهای گردید و هزاران نفر با نواختن طبل وریختن برك گل از وی استقبال کردند ولیعهد نپال بنا بدعوت چوئن لای نخست وزیر چین کمونیست باتفاق همسرش و یك هیئت یازده نفری به چین کمونیست سفر کرده است .

مسمومیت غذائی

مانیل -در ناحیه « سبی » واقع در مرکز فیلی‌پین‌پانصد نفر بر اثر مسمومیت غذائی دربیمارستان‌هابستری شدند .

مامورین اداره بهداری پس‌از تحقیقات‌کامل‌موفق شدند درنان های یکی از نانوائی‌های‌این‌منطقه اثریك ماده شیمیائی بدست آورند . اکنون آزمایشهائی برای تعیین نوع ماده شیمیائی‌در جریان است .

تحریك الکتریکی

نیویورك - دانشمندان‌امریکائی مشغول تکمیل یکدستگاه جدید الکترونیکی هستند که درعملیات جراحی جای وسائل بیهوشی را خواهد گرفت .

ساختمان این دستگاه بر اساس اصل پزشکی‌جدیدی‌است که اخیرا کشف‌شده است و به موجب این اصل‌تحریك‌الکتریکی نخاع بهتر از هروسیله‌بیهوشی دیگری دردهای ناشی از عملیات جراحی‌را از بین می برد .

آماده باش‌دراز بکستان

مسکو - ازبکستان‌شوروی در حال آماده‌باش بسر میبرد . گرمای شدیدی که‌امسال در این جمهوری حکمفرما شده موجب آب شدن ناگهانی یخهاگردیده‌و در نتیجه آب سه رودخانه‌بزرك طغیان کرده‌است .

بدستور مقامات محلی مناطقی که در معرض خطر سیل قرار گرفته اند از زنان و کودکان تخلیه شده است . بیم آن‌میرود که طغیان آب ۴۸۵ هزار تن محصول پنبه ازبکستان را ازبین ببرد .

انفجار اتمی

واشنگتن - کمیسیون انرژی اتمی امریکا امروز بیك‌انفجار اتمی زیرزمینی در صحرای‌نوادا دست زد .

قدرت تخریبی این بمب در حدود ۲۰ هزار تن ماده منفجره «تی . ان . تی »بود .

از فردا صبح درسینما های :

تاج- تراس نیاگارا-سانترال
سالن امپایر

زیباترین دختران و خوش اندام ترین پسران عالم سینما در شادی بخش ترین فیلم کمدی ساحلی

پیژاما پارتی
سینما اسکوپ - رنگی
باشرکت:
تامی کرک
آنت فونیچلو
جودی مک کری
و باستر کیتون
دوروتی لمور

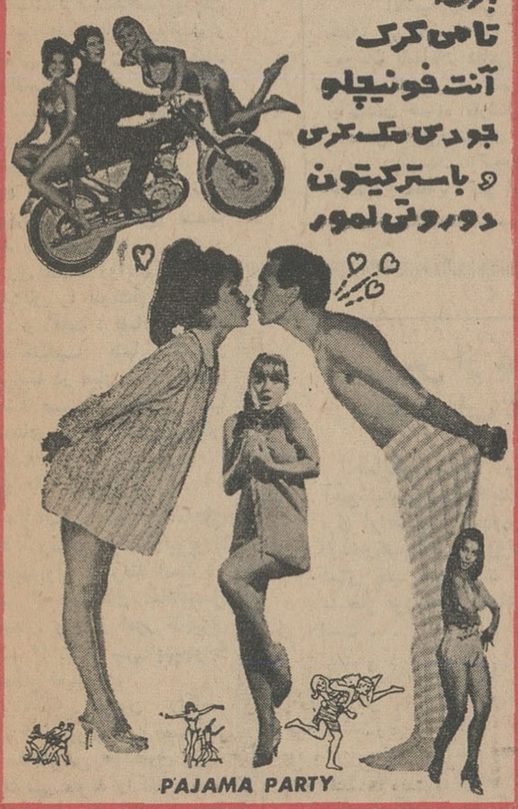

PAJAMA PARTY

کودکستان . دبستان . پانسیون شبانه روزی

فردای کودک

برای سال تحصیلی آینده و باشگاه تابستانی ثبت نام می‌نماید .
خیابان پهلوی بالاتر از تلویزیون جنب مبل رسولی
تلفن ۶۲۹۵۸۸ -۱

دیوید جانسن هنرپیشه محبوب برنامه‌های تلویزیونی «فراری»
که درسراسر جهان میلیونها هواخواه دارد

ازفردا درسینماهای :

متروپل- تراس امپایر- سالن نیاگارا

آخرین اثر سینمائی
دیوید جانسن
هنرمند محبوب فیلمهای تلویزیونی
«فراری»

در جستجوی فراری
(بیست باضافه دو)

باشرکت : جین گرین / دینا مریل / ویلیام دمارست

شرکت سهامی صنعتی جنرال

باطلاع هم میهنان گرامی میرساند

شرکت سهامی پخش گاز ایران (پرسی گاز)

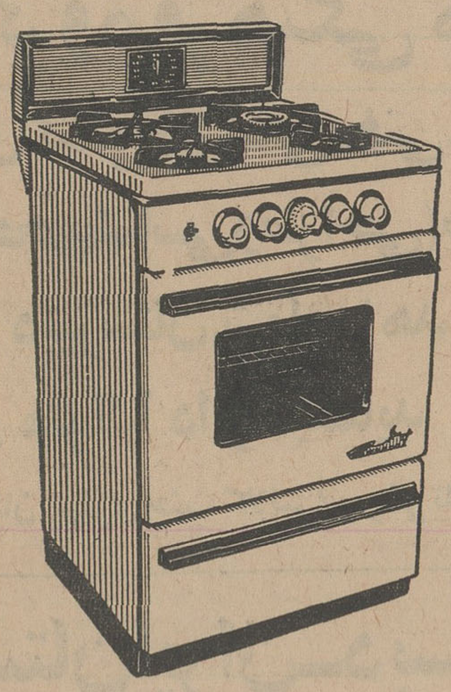

با استفاده از کیفیت ممتاز و بی رقیب محصولات کارخانه شرکت سهامی صنعتی جنرال برخلاف اصول تجارت وثبت علائم و اختراعات، علامت را از اجاق گاز مبلی چهار شعله فردار مدل ۱۲۰۰ ساخت کارخانه جنرال برداشته و علامت خود را بجای آن نصب نموده است . ضمن اینکه مراتب بوسیله مراجع قانونی تحت تعقیب واقع خواهد شد ، جهت اطلاع هم میهنان گرامی ، اقدام به نشر این اطلاعیه گردید .

اطلاعیه

استخر شنای کاپ خانوادگی

از پذیرائی افرادیکه همراه با خانواده نباشند معذور است دانشجویان استثنائا با کارت تحصیلی
کیلومتر ۱۳ جاده کرج

اخبار خاورمیانه

بدنبال لغو برنامه های رسمی ملك فیصل در نیویورك مطبوعات عربی مینویسند

نیویورك مستعمره اسرائیل است

ملك فیصل پادشاه عربستان سعودی امروز دومین روز اقامت خودرا در نیویورك در آپارتمان خویش در هتل « والدورف- آستوریا» استراحت کرده مهمانان خودرا در آنجا خواهد پذیرفت وبرنامه عمومی نخواهد داشت .

ملك فیصل دیروز در ضیافت ناهاری که از طرف اوتانت دبیر کل سازمان ملل بافتخار او داده شده بود شرکت کرد وشام رامهمان شرکت نفت آرامکو بود.

مصاحبه ملك فیصل

ملك فیصل امروز در مصاحبه ای باخبرنگاران عرب درباره اظهار نظرهای روز چهارشنبه خود در باره یهودیان (که سبب تحریم بازدید او از طرف مقامات شهر نیویورك شد) توضیح داد و گفت: ما برضد مذهب یهودیان نیستیم، بلکه با صهیونیسم و کسانی که به آن کمك میکنند مخالفیم .

یاسین نماینده عربستان سعودی در سازمان ملل «صهیونیست» را اینطور تعریف کرد : « هرکس که به استقرار یهودیان در فلسطین کمك کند . »

وی مسئله روابط اعراب و یهودیان را باویتنام مقایسه کرد و گفت : همانطور که ویت کنگها تنها دشمنان آمریکا در میان ویتنامی ها هستند صهیونیستها هم تنها دشمنان اعراب درمیان یهودیان میباشند .

● با خوشروئی

ملك فیصل لغو برنامه های بازدید رسمی خودرا در نیویورك باخوشروئی پذیرفته است .

یکی از همراهان ملك فیصل گفت : وی از امور ناچیزی مانند «استقبال سرد» بهیچوجه عصبانی نمیشود .

باآنکه نلسون راکفلر فرماندار نیویورك از ملاقات با ملك فیصل خودداری کرده برادرش دیوید راکفلر رئیس بانك «چیس مانهاتان» امروز (یکشنبه) باملك فیصل در کاخ خانوادگیشان ناهار خواهد خورد .

در ضیافت ناهار روز شنبه اوتانت ، ملك فیصل باآرتور گلدبرك یهودی نماینده امریکا در سازمان ملل با مهر ولطف صحبت کرد.

روزنامه «فلسطین» اقدام راکفلر فرماندار و لیندسی شهردار نیویورك را «عملی که باعث تبدیل شهر آزادی (نیویورك) به مستعمره اسرائیل گردیده است» نامید . این روزنامه مینویسد : آنها بیشتر منافع خودرا در جلب رای - دهندگان یهودی در نظر گرفته اند تامنافع بین المللی آمریکا را . روزنامه پیشنهاد کرده دول عرب اقدامی برای بیرون بردن مقر سازمان ملل از نیویورك که «ذصهیونیست هاست» بکنند.

پاکستان از شوروی اسلحه میگیرد

مادشال نورخان فرمانده نیروی هوائی پاکستان امروز وارد مسکو شد.وی ظاهرا قصد دارد برای خرید اسلحه و تجهیزات ازشوروی وارد مذاکره شود .

این سفر بدنبال گله‌های پاکستان از فروش اسلحه شوروی به‌هند بوده است و گزارش میرسد که شوروی موافقت کرده باهمان شرایط به پاکستان اسلحه بفروشد ، اما این گزارشها رسما تایید نشده‌است .

سفارت پاکستان اعلام کرد که نورخان ۱۰ روز به «سفر- حسن نیت» خود دشوروی ادامه خواهد داد .

انتظار میرود وی بامقامات دسمی شوروی مذاکره کندو ازمراکز تسلیحاتی شوروی بازدید نماید .

اعلامیه رسمی که در پشاور صادرشده حاکی است که هدف این سفر عادی کردن و بهبود روابط باشوروی است و نورخان بامقامات دفاعی شوروی تماس خواهد گرفت .

گروهی از افسران عالیرتبه هوائی ، زمینی و دریائی پاکستان همراه مارشال نورخان هستند . این هیئت توسط مادشال هوائی شوروی «وارشی نین» مورد استقبال قرار گرفت.

پاکستان تاکنون از آمریکا و انگلیس اسلحه دریافت میکرد و مقادیر کمی نیز ازچین کمونیست دریافت نموده‌است.

اتصال راه آهن پاکستان - افغانستان

پاکستان و افغانستان موافقت- نامه مربوط به‌ساختن راه‌آهنی که دوکشور رابهم متصل‌میکند امضاء کردند .

این راه‌آهن شهر چامان‌در پاکستان رابه سپین بلادك در افغانستان متصل میکند . معاون وزیر برنامه‌افغانستان عبدالوهاب حیدر که از پاکستان بازدید میکند بنمایندگی‌دولت‌خود این قرارداد را امضاء کرد ، مخارج ساختمان این راه‌آهن هفت‌میلیون دلار میشود .

تقاضای اعدام برای قاتل کامل مروه

دادستان‌لبنان برای چهارنفر که متهم بشرکت در قتل‌کامل مروه سردبیر و ناشر روزنامه «الحیات» هستند تقاضای اعدام کرد .

عملا یکی از آنها بنام عدنان سلطانی دست بقتل کامل‌مروه زده بود. درادعانامه گفته میشود که یکی از افراد تحت تعقیب‌بنام ابراهیم کلیلات، عدنان سلطانی را تحریك کرده که کامل‌مروه را بعلت داشتن «نظریات ضد ناسیونالیستی‌وضدسوسیالیستی» بکشد .

تاریخ محاکمه این‌افراد اعلام نشده ولی آنها دربرابر شورای قضائی کشور محاکمه خواهند شد که حکم‌هایش استیناف‌پذیر نیست .

سوکارنو را از ریاست جمهوری برکنار میکنند

جاکارتا - ۲۵ ژوئن - خبر گزاری‌فرانسه - کابینه‌اندونزی شب گذشته در حضور دکتر سوکارنو در کاخ تابستانی «بوگور» تشکیل جلسه داد .

هنوز از موضوع مذاکرات هیچگونه اطلاعی در دست‌نیست، اما منابع‌موثق تائید کردند‌نطق اخیر دکترسوکارنو انتقادات شدیدی بوجود آورده ووزرای کابینه دکترسوکارنواو رابخاطر نطق اخیرش ملامت کردند .

این منابع میگویند کنگره موقت مشورتی خلق مشغول کار شده‌است.

در این کنگره مسئله برکناری دکترسوکارنو مورد بحث قرار گرفته است . طبق قوانین اساسی گذشته اندونزی ، دکتر سوکارنو مادام‌العمر رئیس جمهوری اندونزی خواهد بود. اماکنگره مشورتی خلق تصمیم گرفته است بدوران ریاست جمهوری دکتر سوکارنو پایان دهد .

بعضی از نمایندگان کنگره‌اظهار داشتند که دکتر سوکارنو تا دوسال دیگر که انتخابات صورت میگیرد‌در راس دولت باقی میماند .

دیروز در تمام مدتی که کنگره مشغول کار بود پنجاه هزار تن از افراد ضد کمونیست دربرابر مقر کنگره دست بتظاهرات‌زدند .

تظاهر کنندگان که از ژنرال ناسوتیون حمایت میکردند بیانیه‌هائی پخش کردند که در آنها ضمن حمله به دکتر سوکارنو گفته شده بود :

ما به رهبر بزرگ انقلاب نیازی نداریم . ما مخالف آن هستیم که رئیس جمهوری تاپایان عمر یك نفر باشد .

پس از ۱۸ روز اعتصاب غذا رهبر بودائیان بحال اغماء افتاد

سایگون - ۲۵ ژوئن - آسوشیتد پرس- یونایتدپرس- تری کوانك رهبر مبارز بودائیان درپایان هیجدهمین روز اعتصاب غذای خود علیه دولت کائوکی به حال نزدیك به اغماء افتاده است .

باوجود آنکه عناصر معتدل بودائی برای سازش بمذاکره با کائوکی پرداخته‌اند وی در ادامه اعتصاب خود اصرار دارد . پزشك بیمارستان «دوی‌تان» که تری کوانك درآنجا بستری است گفت : وی از روزی که باین بیمارستان آورده شده بخواب نرفته است . او روزی سه لیوان آب که شکر در آن حل شده مینوشد .

رهبر کلیسای متحده بودائی یك پیام فوری برای تری کوانك فرستاده و ظاهرا ازاوتقاضا کرده به‌اعتصاب غذای خود خاتمه دهد .

● متهم کرد

همزمان بااین وضع پرفسور «لوتودین» از هواداران سابق تری- کوانك و عضو «نهضت بودائی» از رادیو دولتی نطقی ایراد کرد و تری کوانك را متهم نمود که منبع اغتشاشات اخیر بوده است .

بودائیان معتدل قصد دارند که انستیتو بودائی را که اکنون زیر تسلط آنان در آمده بجای دیگری جز سایگون منتقل سازند و یك سخنگوی بودائی گفت : محل فعلی انستیتو با اغتشاش و خونریزی و بی ثباتی مربوطشده و ما باید جای خود را از این بیغوله عوض کنیم.

● تصرف کردند

نیرو های دولتی ویتنام مرکز «کلیسای متحده‌بودائی»را که‌دومین معبد بزرگ بودائی در سایگون‌است بدون برخورد با کوچکترین‌مقاومتی تصرف کردند .

یك مقام‌پلیس گفت: یك‌مسلسل سبك در اتومبیلی داخل معبد یافته شده و ماموران در جستجوی‌سلاح های دیگر هستند و همه ساکنان معبد را بازرسی بدنی میکنند .

این معبد مرکز رهبران عالیرتبه بودائی از جمله تری کوانك بوده است که فعلا در حال اعتصاب غذا در بیمارستان بستری است .

● جشن پیروزی

کائوکی نخست وزیر ویتنام جنوبی برای گرفتن جشن پیروزی قوای خود علیه چریك هاوبودائیان واردهوئه شد .

وی طی دونطق ازمردم خواست که به حکومت اووفادار بمانندوقول دادانتخابات را در پائیز انجام‌دهد.

کائو کی ازسپاهیان دولتی که‌فعلا هوئه را کاملا تحت کنترل دارند بازدید کرد وطی‌نطق‌دیگری گفت: من یقین دارم سرنوشت این کشور درآینده نزدیك روشن خواهدشد.

● ببرد سه روزه

نیروهای پیاده نظام آمریکا سه روز است که باقوای کمونیست در جنگلهای ویتنام مرکزی به نبرد پرداخته‌اند ودراین مدت ۹۰چریك راکشته و ۷۳ نفر را اسیر گرفته‌اند

امروز صبح‌دوهواپیمای آمریکائی برفراز ویتنام شمالی سقوط کرد ویکی از خلبانهای آن ناپدید شد. آمریکائیها اعلام کردند که در عملیات ساحلی تاکنون ۳۳ نفر چریك راکشته‌اند .

● تعقیب و انهدام

تفنگداران دریائی آمریکا یك سلسله عملیات « تعقیب وانهدام» چریك‌ها را آغاز کردند وتقریبا بلافاصله نبرد شدیدی با عمده قوای ویت کنگها در ۲۰ کیلومتری شمال شرقی هوئه شدند .

تفنگداران زیر حمایت هواپیما هاو توپخانه ، آتش شدیدی‌بجنگل مخفی گاه چریکها گشودند و یك ناوشکن ناوگان هفتم از ساحل مواضع چریك هارازیر آتش‌خمپاره گرفت .

اماظاهرا نه بمبهای ناپالم و نه خمپاره‌های پنج‌اینچی هیچکدام نتوانستند ازشدت آتش چریکها بروی تفنگداران امریکائی کم کنند.

دبستان و کودکستان ملی

«مهر استاد»

دارای ساختمان مدرن و مجهز بوسائل جدید آموزشی وتربیتی - تدریس زبان انگلیسی - فرانسه - آلمانی - بطور فوق‌العاده درتمام کلاسها ثبت نام همه روزه وسیله رفت وآمد مهیا است.

نشانی : شمال بلوار کرج - خیابان هما (چهار راه کاخ) غرب سینما امپایر جنوب غربی بیمارستان مهر تلفن ۶۲۱۶۳۸

آ-۱۲۱٤۰ -۱-

کودکستان دبستان

ارمغان تربیت

وابسته بموسسه تربیتی و روانی

BLOOMINTON آمریکا

بسرپرستی دکتر تفرشی- شکوه بیگدلی

وباهمکاری مربیان ایرانی وآمریکا درسال تحصیلی جدید برنامهٔ تمام وقت (ازساعت ۸ صبح تا ٦ بعداز ظهر) را بمورد اجرا خواهد گذاشت. باشگاه تابستانی استخر شنای اختصاصی وکلاسهای زبان دایر وسیله آمد و رفت آماده است.

نشانی :خیابان پهلوی-سه راه عباس‌آباد تلفن ٦۲۹٤۲٤

آ-۱۲۱٤۸ -۱-

آموزشگاه دخترانه سهیل ، (ایتالیائی)

برای سال تحصیلی ۱۳٤۵ - ۱۳٤٦ در کلاس چهارم ریاضی دانش‌آموز می‌پذیرد . حداقل معدل گروه ریاضی ۱۵ . دفتر روزهای دوشنبه از ۸ و نیم تا ۱۲ باز است .

نشانی: جاده قدیم شمیران ایستگاه آب‌نما

۱-۳ آ-۱۱۰۵۲

تجدید آگهی

پیرو آگهی شماره ۲٤۷۳ر۱- ۱۵ر۳ر٤۵ شهرداری اراك جدول سازی خیابان هاو کوچه های شهررابطول ۵ کیلو متر طبق نقشه ومشخصات باشرایط زیر بمناقصه واگذار مینمایند .

۱- شرکت کنندگان در مناقصه باید ازپیمانکاران ویا شرکت های‌ساختمانی باشند که‌ازلحاظ فنی‌و مالی دارای سوابق کافی بوده ومدارك مثبت‌درکار های مربوطه را داشته باشند .

۲- پیشنهاد دهندگان بایستی قبلا باپرداخت پانصد ریال‌بدرآمد شهرداری وارائه قبض آن نقشه‌و مشخصات وواحد بهارا از دایره ساختمان دریافت وپس‌از مطالعه دقیق واطلاع کامل و کافی از مشخصات درمناقصه شرکت نمایند .

۳- پیشنهاد دهندگان باید ۵٪ کل‌مبلغ‌را که درحدود شصت هزار ریال میباشد اسناد خزانه ضمیمه پیشنهاد خود نمایند .

٤- پیشنهادات شامل‌دوپاکت الف‌و ب لاك‌ومهر شده که پاکت الف محتوی اسناد خزانه و سایر مدارك فنی ومالی شرکت کننده بوده وروی آن (جمله‌مربوط به مناقصه جدول سازی ۵ کیلومتری اراك) قید شده وپاکت ب محتوی نقشه ومشخصات و آخرین‌تخفیف پیشنهادی‌بوده وروی‌آن (جمله‌پاکت ب جدول سازی ۵ کیلو متری اراك) قید گردیده شده .

۵- پیشنهادات بایستی تاساعت ۱۱ صبح روز پنجشنبه ۱٦تیرماه بدفتر شهرداری بااخذ رسید تسلیم گردد .

٦- پیشنهادات رسیده‌درساعت ۱۲صبح‌همان‌روز وسیله کمیسیون مربوطه رسیدگی‌و قرائت وحائزحداقل تعیین خواهد شد و حضور شرکت کنندگان درجلسه‌مناقصه آزادومناقصه‌حضوری مطلقاانجام نخواهد شد .

۷- پیشنهادات مبهم وقلم خورده ومشروط ویا بدون امضاء و پیشنهاداتی که‌در غیر وقت مقرر برسد ترتیب‌اثر داده‌نخواهدشد.

۸- شهرداری دررد و قبول یك‌یا کلیه پیشنهادات مختار میباشد.

۹- کلیه هزینه‌ها اعم ازمالیات وعوارض وحق‌الدرج آگهی و غیره بعهده برنده مناقصه بوده وتمامی جزئیات مناقصه طبق‌موازین آئین نامه معاملات دولتی خواهد بود . شهردار اراك- فراگزلو

آ-۱۲۱۷۰

کودکستان دبستان دبیرستان

آفشید

همه روزه برای کلاسهای تابستانی وسال تحصیلی آینده نام نویسی مینماید.

نشانی: محمودیه شمیران - موسسه فرهنگی افشید

تلفن ۸۵۱۸۸۳

گروه فرهنگی پایدار

دبیرستان شماره یك پسران

دوره اول ودوم

دفتر دبیرستان همه روزه صبح ثبت نام میکند کلاسهای تجدیدی- تقویتی هم اکنون دایر است

خیابان ویلا - چهارراه سپند تلفن ٦۲٦۲٦۵

۱-۵ آ-۱۱۹۵۰

دبستان ایران فردا

باکمال خوشوقتی تغییرمحل دبستان رابساختمان بزرگ و محوطه وسیع و مشجر واقع در خیابان بهار کوچه بهشت شماره ۲ باولیاء محترم اطلاع میدهد.

ثبت‌نام برای کلاس اول فقط صبحها انجام میگردد.

تلفن ۷۵٦۸۲۲ آ-۱۱۳۵۰

آخرین امتحان ورودی

کلاسهای دوره تابستان

کانون پایه

روز پنجشنبه ۹ تیرماه برگذار خواهد شد

کلاسهای محاوره ده‌نفره

ازروزشنبه یازدهم تیرماه برای علاقمندان برقرار خواهدشد

خیابان شاهرضا - روبروی خیابان فرصت کاشی ٤٦۱ ۱-۲

گروه فرهنگی هدف

کلاسهای کنکور(پزشکی-فنی-کشاورزی- علوم-حجم‌شناسی وطراحی)صبح وبعداز ظهر در دبیرستان شماره ۱ هدف ثبت نام و متوالیاً دایر مینماید

خیابان پهلوی جنب کلانتری مرکز تلفن ٦٦۸۲۳

گروه فرهنگی رازی

کانون کودك (کودکستان- دبستان- پانسیون شبانه‌روزی)

(پانسیون دختران دانشجو)

برای سال تحصیلی ٤۵- ٤٦ کلاس های تابستانی و کلاس های زبان انگلیسی آلمانی- فرانسه باوسیله رفت وآمد ازاول تیرماه ثبت نام مینماید.

تهران - غرب بیمارستان پهلوی - خیابان تاج- ده‌متری هما کاشی ٤۹ تلفن ۹۵٤۱۷۸

دبیرستان ایران- دبستان ایران جهانبانی- کودکستان ایران

بدینوسیله باطلاع اولیاء دانش‌آموزان میرساند از روز چهارشنبه اول تیر ماه ٤۵ همه روز صبحها از ساعت ۸ تا ۱۲ دفتر موسسه ایران برای نامنویسی باز است

نشانی : خیابان مولوی روبروی خانی‌آباد تلفن ۲٦۲۱۵

IRAN AIR

هواپیمائی ملی ایران

آگهی مزایده

هواپیمائی ملی ایران تعداد هشت دستگاه ماشین های‌مشروحه زیر را از طریق مزایده بفروش میرساند :

۱- فولکس واگن استیشن مدل ۱۹۵۷ شماره موتور ۲۸۲۲۸۲۰

۲- فولکس واگن استیشن مدل ۱۹۵۷شماره موتور ۲۸۲۲٤٦۷

۳- فولکس‌واگن استیشن مدل ۱۹۵۷ شماره موتور ۲۷۳۲٤۱۷

٤- جیپ استیشن مدل ۱۹۵۰ شماره موتور ۲٤۷۲۹ت

۵- جیپ استیشن مدل ۱۹۵۰ شماره موتور ٦٤٦۲۲۸

٦- فورد تانوس استیشن‌مدل ۱۹٦۰شماره موتور ۳٤٦۰۸۳

۷- فورد تانوس استیشن مدل ۱۹٦۰ شماره موتور ٤۵٤۰۰ب٦٤

۸- فورد پرفکت مدل ۱۹۵۷

داوطلبان بامشاهده ماشین های مزبور در انبار فنی مهر آباد «قدیم» می توانند پیشنهاد خودرا در پاکت سر بسته که روی‌ان جمله «مربوط بخرید۸دستگاه ماشین های فرسوده »نوشته شده باشدتاآخر روز اداری ٤شنبه ۱۵ تیرماه ٤۵ بدفتر هواپیمائی ملی ایران واقع در خیابان ویلا شماره ٤٤تسلیم و رسید اخذ نمایند .

پیشنهاد دهندگان باید مبلغ سی هزار ریال بنام سپرده‌بصندوق پرداخت و رسید اخذ نموده و پیوست پیشنهاد خود نمایند .

به پیشنهادات فاقد سپرده ترتیب اثر داده نخواهد شد .

پیشنهادات ساعت ۹ صبح روز پنجشنبه ۱٦ تیرماه در کمیسیونی باز و قرائت و پس از تعیین‌برنده مراتب ابلاغ و سپرده سایرین مسترد خواهد شد .

هزینه آگهی بعهده خریدار است .

هواپیمائی در دوقبول‌یك یا کلیه پیشنهادات مجازخواهدبود .

کلیه هزینه های متصوره از قبیل مالیات ، عوارض‌وغیره بعهده خریدار است .

هواپیمائی‌ملی ایران

صفحه ۵
یکشنبه
پنجم تیرماه ۱۳۴۵
شماره ۱۲۰۱۱
سال چهل ویکم

اطلاعات

مقالات و گزارشهای خارجی

از: لوموند

چوئن لای بادستهای خالی از رومانی بازگشت

اعلامیه یکجانبه‌ای که از طرف دولت رومانی در پایان سفر چوئن‌لای نخست وزیر چین کمونیست به بخارست انتشار یافت نشان میدهد که مذاکرات رهبران دو کشور با شکست کامل روبرو شده و چوئن‌لای از امضای اعلامیه مشترکی که در آن روش دولت رومانی در برابر اختلافات مسکو و پکن بطور صریح منعکس نگردیده خودداری نموده است. البته چوئن‌لای در سفر اخیر خود به بخارست امیدوار نبود رهبران رومانی را وادار کند که سیاست بیطرفی خود را در قبال دو غول دنیای کمونیسم تغییر داده و آشکارا از پکن پشتیبانی کنند معذلک انتظار داشت که از میزبانان خود دست‌کم امتیازاتی بدست آورد و آنهارا وادار کند که سکوت طولانی خود را در مورد اختلافات دو کشور سوسیالیستی برادر بشکنند ولی نخست وزیر چین کمونیست خیلی زود دریافت که این یك انتظار باطلی بوده است.

از گزارشهائی که از بخارست رسیده چنین بر می آید که چوئن‌لای در مذاکرات خود با رهبران رومانی به میزبانان خود پیشنهاد کرده بود که خط مشی خود را از لحاظ سیاسی، اقتصادی و نظامی بین «تجدید نظر طلبان شوروی» و چین کمونیست تعیین کند.

* حساب اشتباه

رهبران پکن امیدوار بودند که دولت رومانی با اختلافاتی که درباره بسیاری از مسائل مهم از جمله پیمان ورشو با سایر کشور های سوسیالیستی پیدا کرده خود را در آغوش پکن بیندازند ولی کلیه حسابهای آنها در این باره اشتباه بود.

زمامداران رومانی ظاهرا در گفتگو های خودبانخست وزیر چین کمونیست صریحا بوی خاطرنشان کرده اند که بهیچ‌وجه نمی خواهند کشور آنها به صورت «آلبانی ثانی» در آید و تاکید نموده اند که سیاست رومانی براساس برقراری روابط حسنه با همه کشور های سوسیالیستی و خودداری از مداخله در اختلافات این کشور ها قرار دارد.

بطور کلی روش رهبران رومانی در قبال میزبانان چین خود امید حکومت پکن را از طرف بخارست کاملا مبدل بیاس کرد زیرا در همان روز هائی که چوئن لای و اعضای هئیت نمایندگی او در پایتخت رومانی بسر می بردند «هورر» نخست وزیر این کشور توضیحاتی در باره کنفرانس آینده شورای وزیران پیمان ورشو به خبرنگاران داد و تاکید کرد که کنفرانس در همان تاریخی که قبلا تعیین شده است تشکیل خواهد گردید.

در این کنفرانس که با شرکت رهبران احزاب و نخست وزیران کشور های عضو تشکیل میشود لئونید برژنف و الکسی کوسیگین از شوروی شرکت خواهند کرد و بلافاصله پس از آن سازمان اقتصادی کشور های کمونیستی اروپائی یك کنفرانس عالی تشکیل خواهند داد.

در عراق صلح برقرار میشود؟

کرد های عراق که مدت پنج سال با ارتش این کشور در نبرد بوده‌اند در هفته های اخیر در تقاضا های خود تجدید نظر کرده‌اند. بعضی منابع وابسته به اکراد میگویند که تقاضا های آنها تا اندازه‌ای تعدیل شده‌اند. جنك شمال عراق که در زمین و هوا بشدت جریان داشته است اقتصاد این کشور را در آستانه ورشکستگی قرار داده و دولتهای متعددی را پی در پی ساقط کرده است، رهبری جنگهای شمال عراق از سال ۱۹۶۱ یعنی از هنگام آغاز نبرد اکراد و ارتش عراق با ملا مصطفی بارزانی بوده است. ملا مصطفی یك ژنرال جنگهای چریکی است که در شوروی تعلیم دیده است. اما بجز او افرادی نظیر جلال طالبانی وابراهیم احمد در میان اکراد نفوذ دارند و تاکنون چند بار بین آنها اختلاف افتاده است. اکنون این جلال طالبانی است که بنا بگزارش رادیو بغداد در پایتخت عراق با مقامات دولتی گفتگو میکند.

هفته گذشته بنقل از ملا مصطفی گفته شد که بعد از شکست حمله ارتش عراق به مناطق کرد نشین تلاش هائی برای شروع مجدد مذاکرات آغاز شده است.

★ گزارش نمیدهد

دولت عراق تا چندهفته قبل مدعی بود که مشغول پاك کردن مناطق شمالی کشور از وجود اکراد شورشی است اما مدتی است که هیچگونه گزارشی از عملیات نظامی نمیدهد.

اما گزارش جنگی کرد ها حاکی است که آنها آخرین حمله ارتش عراق را بکلی دفع کرده و باحملات متقابل خود تلفات سنگینی به سربازان عراقی وارد کرده‌اند. شکست آخرین حمله ارتش عراق دست عبدالرحمان البزاز وطرفداران اورا قوی‌تر کرد زیرا گفته میشود که او معتقد است که ارتش عراق نمیتواند از طریق جنك بر اکراد پیروز شود و راه حل مسئله شمال را باید تنهادر پشت میز مذاکره جستجو کرد. اما راه حلی که البزاز پیشنهاد میکند. در قانونی بنام قانون «عدم تمرکز» گنجانیده شده است. بموجب این قانون ایالات کرد نشین عراق دارای حقوق محلی بیشتری می شوند و کنترل بغداد برآنها تقلیل مییابد. هنوز معلوم نیست کرد ها تا چه حدابن قانون رامی‌پذیرند و اصولا این قانون تا چه حد ضمانت اجرائی دارد. کرد ها تاکنون تقاضا داشته‌اند که امور داخلی مناطق کرد نشین بخود آنها واگذار شود. حکام محلی از اکراد باشند و در مدارس مناطق کرد نشین بزبان کردی تدریس شود وقسمتی از منابع نفت به اکراد واگذار شود ونمایندگان کردبه مجلس ملی راه‌یابند حالا بغداد مدعی است که مذاکرات صلح بین نمایندگان دولت و اکراد جریان دارد. اما ملا مصطفی هنوز دراین مورد اظهار نظر نکرده وبهیچ وجه معلوم نیست که‌اواز ابتکار جلال طالبانی حمایت می‌کند یانه. ناظران سیاسی برآنند که حتی اگر مذاکرات احتمالی اکراد و دولت عراق به‌نتیجه برسد هیچ امیدی به دوام صلح‌نیست.

از: مفسر اسوشیتدپرس

ترازنامه سال ۴۴ شرکت سعدی نو بامسئولیت محدود

دارائی	مبلغ بریال	بدهی	مبلغ بریال
۱ـ موجودی بانکها و صندوق	۲۴۷۳۵۳	۱ـ سرمایه شرکت	۲۰۰۰۰۰۰
۲ـ سفارشات وسپرده سفارشات	۵۶۳۴۲۰۷	۲ـ بستانکاران متفرقه	۴۸۸۳۴۵۵
۳ـ بروات دریافتی	۲۵۴۶۰۰۰	۳ـ بروات‌نزولی	۱۶۰۰۰۰۰
۴ـ مشتریان	۸۹۱۵۸	۴ـ اندوخته استهلاك	۴۰۶۷۶
۵ـ سودوزیان سنواتی	۲۳۸۶	جمع	۸۵۲۴۱۳۱
۶ـ مالیات عملکرد سال ۴۳	۱۱۵۱۰	سود ویژه سال ۴۳	۱۹۴۹۷۳
۷ـ اثاثیه اداری	۱۸۸۴۹۰		
موازنه	۸۷۱۹۱۰۴	موازنه	۸۷۱۹۱۰۴

درآمد	مبلغ بریال	هزینه	مبلغ بریال
۱ـ درآمد از فروش کالا	۶۹۳۶۴۵	۱ـ هزینه عمومی	۴۶۸۴۰۴
		۲ـ استهلاك اثاثیه	۱۸۸۴۹
		۳ـ زیان حاصله از فروش روغز	۱۱۴۱۹
			۴۹۸۶۷۲
		سود ویژه سال ۴۴	۱۹۴۹۷۳
موازنه	۶۹۳۶۴۵	موازنه	۶۹۳۶۴۵

مدیر عامل شرکت سعدی نو با مسئولیت محدود

آگهی دعوت بستانکاران بااخطارات لازمه

بعموم بستانکاران آقای محسن اخوان مقیم تهران که حکم توقف او در تاریخ ۱۷ر۱ر۴۵ صادر شده و توقف او از تاریخ ۱۳۴۱ر۱۲ر۴۵ در اداره تصفیه تهران واقع‌در خیابان سی متری مقابل‌ستاد ژاندارمری کلیه بستانکاران و کسانیکه ادعائی دارندو همچنین کسانیکه باورشکسته مزبور مسئولیت تضامنی دارندیا ضامن او هستند میتوانند درساعت و روز مذکور در اداره تصفیه حضور بهمرسانند.

ضمنا اخطار میشود

یکم) کلیه بستانکاران و کسانیکه هرگونه ادعائی دارندباید اصل یا رونوشت مدارك خود را در ظرف دو ماه از تاریخ نشر این آگهی باداره تصفیه تسلیم نمایند.

مدت ارسال مدارك برای بستانکارانیکه درکشور های بیگانه اقامت دارندسه ماه میباشد.

دوم) کسانیکه بورشکسته نامبرده بدهی دارند باید در ظرف مدت نامبرده خود را معرفی و بدهی خود را در وجه صندوق اداره تصفیه بپردازند.

طبق ماده ۲۴ قانون تصفیه بدهکاران متخلف از این وظیفه به جریمه نقدی معادل صدی بیستو پنج دین محکوم خواهند شد.

بعلاوه دادگاه ها میتوانند علاوه برجریمه نقدی بدهکاران مذکور را بزندان تادیبی از سه تا شش ماه نیز محکوم نمایند.

سوم) کسانیکه بهر عنوان اموال ورشکسته نامبرده در دست آنها است در ظرف مدت دو ماه مذکور باید همان اموال راتحت اختیار اداره تصفیه بگذارند وگرنه هر حقی که نسبت به آن دارند سلب خواهدشد ـ مگر اینکه عذر موجهی داشته‌باشند.

رئیس اداره تصفیه امورورشکستگی تهران

ترازنامه شرکت رزاق بامسئولیت محدود در ۱۳۴۴ر۱۲ر۲۹

دارائی		بدهی	
سرقفلی	۴۰۰۰۰۰ ریال	سرمایه	۴۰۰۰۰۰ ریال
اثاثیه	۱۵۰۰۰ ریال	دیون	۲۹۸۵۵ ریال
	۴۱۵۰۰۰ ریال		۴۲۹۸۵۵ ریال
زیان ویژه	۱۴۸۵۵ ریال		
	۴۲۹۸۵۵ ریال		۴۲۹۸۵۵ ریال

سود وزیان شرکت از ۱ر۱ر۴۴ لغایت ۲۹ر۱۲ر۴۴

سود حاصله از فروش	۲۹۶۵۰ ریال	جمع کل هزینه‌ها	۴۴۵۰۵ ریال
	۲۹۶۵۰ ریال		۴۴۵۰۵ ریال
زیان ویژه	۱۴۸۵۵ ریال		
	۴۴۵۰۵ ریال		۴۴۵۰۵ ریال

شرکت رزاق

پنجاه سال قبل، در همین روزها

مواخذه از آقا سید یعقوب

مجلس بریاست آقای طباطبائی دیبا نایب رئیس اول تشکیل گردید و ایشان اظهار داشت جلسه گذشته که نسبت بمواخذه آقاسید یعقوب رای گرفته‌شد در نتیجه هیاهو سوء تفاهم شده واخذرای نسبت باین موضوع تصویب نشد ولی فعلا بموجب ماده ۱۲۸ نظامنامه باید رای گرفته شود بمواخذه از آقا سید یعقوب ولی مواخذه مجددو بدون منع خروج از جلسه .رای گرفته شد باتفاق آرا ء تصویب گردید.

حاج آقا رضا رفیع عقیده داشت تنفس داده شود وچند نفراز نمایندگان بمنزل آقای رئیس بروند و ایشان را به مجلس بیاورند این پیشنهاد تصویب‌وجمعی از آقایان در منزل آقای پیرنیا حضوریافتند ومتفقا در مجلس‌حاضرشدند.

بعداز تنفس یکساعت‌و نیم بظهر مجلس بریاست آقای پیرنیا تشکیل گردید و دستور جلسه شروع شد.

آقای وزیر مالیه چند لایحه درباره مسائل مالیاتی‌والغای مالیات ارضی و وضع مالیات برعایدات ومالیات انحصاربعضی از محصولات مملکتی تقدیم نمود .لایحه استخدام۴نفرمتخصص تلگراف بی‌سیم از اتباع فرانسوی که تخصص آنها را دولت فرانسه تصدیق کرده‌باشد برای مدت دوسال استخدام‌شوند حقوق ماهانه آنها از هفتصد و پنجاه تومان تجاوز نخواهد کرد. این لایحه مطرح گردید و پس‌از مذاکرات زیاد آقای تقی‌زاده ماده الحاقیه ذیل‌را پیشنهاد کرد و بتصویب‌رسید.

ماده الحاقیه ـ دولت مکلف است پنج‌نفر محصل ایرانی برای تحصیلات‌فن‌تلگراف بی‌سیم وتکمیل این‌علم به‌خارجه‌اعزام بدارد‌ومخارج تحصیل آنهارا تا شش سال جزء بودجه منظور بدارد.

کلاه پهلوی

کلاه لبه‌دار بنام کلاه پهلوی مورد استقبال طبقه جوان قرار گرفته وتدریجا مورد استعمال قرار می‌گیرد.

برحسب تصمیمی که اخیرا گرفته شدقرار است کلیه روسای ادارات وشعب وزارتخانه ها از روز چهارشنبه آتیه کلاه‌پهلوی برسر بگذارند.

چند نفر از نمایندگان مجلس شورای ملی نیز کلاه‌مزبور رادر خارج از مجلس سرمی‌گذارند.

جلسه هیئت وزراء

یکساعت‌به ظهر آقای رئیس‌الوزراء وآقایان وزراء به سعدآبادرفته وجلسه هیئت‌وزراءدر آنجا تشکیل گردید.

جلسات هیئت در ایام تابستان هفته دو روز (شنبه‌وسه‌شنبه) در قصر اعلیحضرت وروز های شنبه درشهر تشکیل خواهدشد

لباس متحدالشکل

آقای بهرامی رئیس صحیه مملکتی از چندی قبل تصمیم گرفته بود لباس کلیه اعضاء و اجزاء صحیه را متحدالشکل نماید لباس رسمی از پارچه مشکی و کلاه‌پهلوی مشکی ولباس نیم‌رسمی در فصل تابستان سفید خواهد بود. علائم رتبه ها برای اطباء و دیگر اعضاء نیز مشخص شده است.

(نقل از اطلاعات پنجم تیرماه ۱۳۰۶)

قابل توجه
دوشیزگان دانشجو

کارخانجات معظم چرخهای خیاطی و گلدوزی اتوماتیك
برنینا ـ ساخت سوئیس

بمنظور بالا بردن سطح فرهنك و هنربدانشجویانیکه در کلاس خود رتبه اول را حائز شده‌اند ۱۰ در صدتخفیف‌استثنائی میدهد.
ضمنا دوره کارآموزی کارهای هنری برنینا هنرجو میپذیرد
برنینا ـ خیابان شاه ـ شماره ۶۰ ـ تلفن ۴۲۴۳۴ ـ ۴۹۳۴۱

برنامه آینده

مولن روژ. دیانا. مهتاب. حافظ
کریستال. اسکار. برلیان. زهره

جوانیکه جسارتش هم سفران جوان ترش را به نشاط میکشد ... جوانیکه شجاعتش بی حد وحصراست ... کیست این شیطان جوان که دل دختران را بطپش وامیدارد

ساحل تاریك

شون فلین
الساندرا پاناردو

سینماسکوپ رنگی

برنامه آینده سینماهای:

تراس سالن آتلانتیك ـ سعدی ـ
تراس سالن سهیلا ـ ایفل

واحدهای تهویه مطبوع وستینگهاوس

بهترین عامل مولد هوای سرد و تهویه مطبوع
در ساختمانها و سالنهای بزرگ:
ادارات ـ هتلها ـ رستورانها ـ بیمارستانها ـ باشگاهها
فروشگاهها ـ سوپرمارکتها

بقدرت سه تا پنجاه تن برودت

Westinghouse

نماینده انحصاری: شرکت سهامی ایران تکنو خیابان تخت جمشید شماره ۲۹۲ ـ ۲۹۰ تلفن ۷۵۹۸۶۴ ـ ۶

اشتباه

دکتر صفاءالدین جهانبانی بیچاره‌خاله سوسکه!

جناب سردبیر :

در ستون انتقاد روزنامه روز چهار شنبه یکم تیر ، مقاله‌ای تحت عنوان «داستان خاله سوسکه » چاپ شده بود که بنده را وادار کرد مزاحم‌بشوم واین چند کلمه را مطرح کنم . البته امیدوارم که همگی و بخصوص‌نویسنده محترمه مقاله ، اگر جسارتی در طرح مطلب مشاهده فرمودند بنده را عفو بفرمایند .

برای یادآوری و مزید اطلاع عرض میکنم که اخیرا داستان معروف «خاله سوسکه » رابصورت مصور و رنگی بچاپ رسانده‌اند و نویسنده محترمه شدیدا خرده گرفته است که چرا ناشرین بمنظور « تجارت » اینگونه مطالب زیان بخش را در اختیار اطفال میگذارند و ذهن آنها را از کودکی منحرف میکنند .استدلالشان‌هم اینست که چون درین داستان ، خاله‌سوسکه از خواستگاران خود میپرسد در اختلافات بعداز ازدواج او را با چه چیزی کتك خواهند زد و بالاخره هم «آقاموشه » رابخاطر اینکه موقع کتك زدن از دم نرم و نازکش استفاده‌خواهد کرد بهمسری انتخاب میکند ، این تصور دراطفال بوجود می‌آید که لازمه زندگی زناشوئی کتك زدن همسر است . بااین فرق که قصاب باید با ساطور بزند و بقال باترازو . وبعد نویسنده محترمه میپرسد :«راستی چه دلیلی دارد اگر داستانی در صد ها سال پیش مجسم کننده افکار و خصوصیات مردم زمان بود امروز نیز بهمان صورت و بدون هیچ دخل و تصرفی برای بچه‌های این عهد وزمانه بازگو شود ؟» و بالاخره مثال می‌آورد که چندی پیش در امریکا در چاپ‌جدید کتاب « قرمز قشنك » تغییری دادند و جائیکه گرگ مادر بزرك راوحشیانه‌تکه تکه میکرد حذف شدوبجایش نوشتند که گرگ مادربزرك رادر تنورمخفی کرد!

امیدوارم درین نقل قول مختصر معلوم شده باشد که نویسنده‌محترمه عقیده‌اش چه بوده و چگونه استدلال کرده است . فقط دو قسمت اساسی دیگر از مقاله راکه بنظر بنده‌احتیاج بجوابگوئی دارد نقل میکنم وبعدایض خودم میپردازم . اول اینکه نویسنده محترمه یادآور میشود چون صحنه‌های وحشیگری گرگ و مرگ پیر زن اطفال را متاثر میکرده‌است ناشرین آن‌کتاب صحنه‌های ناخوشایند را از چاپهای جدید آن حذف کرده‌اند و مطلب دوم آنکه بالاخره‌درآخرین‌جمله‌مقاله‌بامقایسه ناشر امریکائی و ناشر ایرانی‌نتیجه میگیرند :

«اینست فرق ملتی که باتمام‌عوامل فرهنگش مردم را برای یك زندگی بهتر ویك فردای خوبتر آماده میکند وبهوس تلاش میاندازد و ملتی که‌حتی در داستان و افسانه‌اش از بی‌عدالتی های اجتماع و سوزو گداز های مرگ وتدفین سخن میگوید »!

نحوه قضاوت و استدلال درین‌مورد بنظر بنده خیلی جالب می‌آید .افسانه های کهن و فولکلور و میتولژی یك ملت ، یك روزه بوجود نمی‌آید وچیزی نیست که مربوط به طرز تفکر یا قضاوت یك‌نسل یایك دوره از زندگی اجتماعی یك ملت باشد . افسانه های ملی و افسانه های کهن ملت ها ، هیچ جای ثبت و ضبطی جز سینه‌های مشتاق افراد همان ملت نداشته و چون از پس قرنها ، سینه به سینه نقل شده‌اند ، حکایت از تمایل و کششی میکنند که در روحیات آن‌ملت. بطور کلی نسبت به آن داستان ها وجود داشته است . مطلب اول‌اینست که آیا اصولا مضمون و مفهوم‌افسانه های کهن ، عینا همانطور که هست مورد تقلید یاقبول اطفال قرار می‌گیرد یاخیر ؟مسلما نه ، چراکه عبرت‌پذیری ربطی بجریان ظاهری داستان ندارد . در هر افسانه‌ای ، اگر غرض عبرت خواننده باشد قهرمان بدو قهرمان خوب هر دو وجود دارند و اگربخواهیم باوحشت اینکه مبادا اطفال از کار های قهرمانان‌بد ، سرمشق بد بگیرند شروع به تغییر داستانها بکنیم وضع مضحکی پیش آمد خواهد کرد ،ناچاریم قلم سانسور را برداریم و آقا گرگه را در داستان بزبز قندی ، بصورت موجود عزیزی در بیاوریم که فقط فضلش از گول زدن بزغاله ااینست که آنها را از خانه بیرون بیاورد و برایشان «قاقا» بخرد ، یامثلا آقا گربه در داستان موش و گربه بعنوان حیوان محترمی معرفی بشود که نه بموشها قول دروغی میدهد ، نه‌توبه دروغ میکندو نه‌اصلا اشتهائی بخوردن موش دارد ! مطلب اشتباه نشود که بهیچوجه از بدآموزی احتمالی اینگونه داستان ها و خصوصا نحوه انتشارش دفاعی نمیکنم . حتی خود من به‌نمونه دیگری ازین کتابها که بنام « اتل‌متل توتوله » منتشر شده است ایرادداریم. یك جای همین کتاب خطاب به «محمود بالابالا» میگوید « گوشت را بگیرکباب کن ـ بشین‌و زهر مار کن !» که‌البته هیچ لزومی نداشت از لغت «زهرمار » درینجا استفاده شود وحتی ممکن‌بود بنویسند «بشین و نوش جان کن »ولی اگراین جزئیات رادریك داستان بتوانیم تغییر بدهیم دیگر تغییر اصل و موضوع داستان بنظر حقیر کاربسیار نابجائی خواهدبود .

امریکائی حق دارد که داستان‌قرمز قشنك راتغییر بدهد . چرا که‌اصولا فولکلور و ادبیات عامیانه و داستان کهن ملتش تازه دارد درست میشود. فرق است بین آنهاو ملت ما که برای هر خط شعر و داستانمان سوابق تاریخی ، چند برابر طول تاریخ‌ملت امریکا بخاطر داریم ! باوجود اینکه برای تربیت کردن آقاگرگه در داستان قرمز قشنك بامریکائیها حق میدهم از کارشان خنده‌ام میگیرد !بچه‌امریکائی خودش باچشم دارد می‌بیند که وقتی آقاگرگه زورش رسید ، مادر بزرك که سهل است هفتاد جدش راهم با چنك‌و دندان پاره پاره میکند ،خودش در اجتماع بلبشوی خودشان دارد می بیند که گرگهای بصورت آدم ، چه بلاهائی بسر یکدیگر می‌آورند .آنوقت معلوم است که نزاکت ومروت‌ساختگی آقاگرگه در داستان قرمز قشنك‌چقدر در او تاثیر خواهد کرد ، مثال‌دقت وتوجه امریکائیها بمسائل تربیتی ، باز هم ازآن نکات تعجب آور است . ما اینجا فساد اخلاق بچه‌هایمان را نتیجه تماشای فیلمهای سراسرآلوده و غلط امریکائی‌میدانیم . آنجابسیاری از فیلمها ، کمیکها ، رمانها و داستان ها که اکثر مشتریانش اطفال و نو ـ جوانان هستند سراپا بدآموزی و فسادانگیز است . خود امریکائی‌امروز در سیستم غلط تربیتی که از چندی پیش انتخاب کرده است گیرکرده‌و به‌نتایج زیانبخش آن آگاه شده است این جالب است که حالابخواهیم‌برای پیش‌بینیهای تربیتی از آنها مثال بیاوریم .

حالا بغرض محال آمدیم و سیستم امریکائی را انجام دادیم و قصه‌خاله سوسکه را مطابق مقررات نسوی‌زد ومرد در دنیای امروز تغییر دادیم . میخواهم بپرسم اگر ناشر صفحات کتاب را مطابق اصول تربیتی عوض کرد لوح سینه میلیونها ایرانی را که این داستان ونظایرش چون کتیبه برآن حك شده است چطور میتوان عوض کرد ؟ اگر بگوئید که بعداز چند نسل عوض میشود باور نمیکنم چون آن کتاب هرگز آنقدر عمومیت نخواهد یافت که‌بعداز این همه مردم قصه خاله سوسکه را از روی آن‌برای هم تعریف کنند. نتیجه آنکه طفل داستان را از مادر و مادر بزرگش بصورت حقیقی شنیده است و بعد دست وپاشکسته و مسخ شده‌اش راهم در کتاب می‌بیند و تعجب میکند که چطور درین فاصله طرفهای خاله سوسکه اینقدر متمدن شده‌اند !من نباید اشاره کنم که نه تنها درهمین داستان خاله سوسکه بلکه در کلیه افسانه‌های کهن ما ، بقدری مطالب عمیق ودقیق آموزشی وجود دارد که اگر توجه در میان باشد ، بدون‌اسیر شدن در فرم ظاهری داستان ، میتوان نتایج تربیتی قابل ملاحظه‌ای را ازهر کدام از آنهابدست آورد و بچه‌ها را نیز در بافت آن نکات تربیتی راهنمائی کرد.

راجع به‌غم‌انگیز بودن آخر داستان وغم‌انگیز بودن بعضی دیگر ازافسانه‌های فارسی باید گفت که اولا این مطلب عمومیت ندارد و بسیاری از افسانه‌های ملی ماپایان خوشی دارند وحتی جمله آرزومندانه «الهی همانطور که آنها بمراد خودشان رسیدند شما هم بمراد خود برسید»در آخر بسیاری ازداستانها از زبان قصه‌گوی‌خانواده شنیده‌میشود وثانیا، یك تراژدی بهیچ‌وجه برای اطفال د رسنینی که قادر بخواندن و نوشتن هستند انقدرها زیانبخش‌نیست که فکر کنیم میتواند چرخهای گردش وجنبش رادر کشوری متوقف بکند.

هرچند که درین موارد جای گفتگو زیاد است اما ترجیح میدهم که‌بهمان جملات آخر اشاره بکنم و مطلب را خاتمه بدهم . باین امید که دیگران وآنهائی که مسلما بیش از بنده‌بکار افسانه‌های ملی‌دلبستگی و علاقه و آگاهی دارند، همچنان قدم پیش بگذارند و خاله‌سوسکه بیچاره را از امریکائی شدن نجات بدهند.

جمله آخر همان بود که نویسنده محترمه فرق ملت فعال و سازنده امریکائی رابامات ما مطرح کرده و بطور ضمنی نتیجه گرفته بود که‌علت خمودگی و عدم فعالیت ملت ما را از نوع افسانه‌ها و داستانهایش میتوان نشان گرفت .

امیدوارم نویسنده محترمه که‌فحوای مقاله‌اش نشان میدهدنان و نمك‌امریکا راخورده است انقدر منصف باشد که بتواند قضاوت کند در غوغای عظیم پیشرفت صنعتی‌و اقتصادی دراجتماع امریکائی ، از اخلاق برایشان چه باقی مانده است که امروز ما بخواهیم حسرتش رابخوریم ودر ضمن ، در مورد عقب افتادگی گذشته ملت ما ، آنقدر روشن بین باشد که اینهمه عوامل‌سیاسی‌و اجتماعی‌مختلف‌راندیده گرفته وخمودگی این ملت را تنها از ادبیات‌وافسانه‌های کهنش نشان‌نگیرد.

بهرحال ، چون گفتگو بدرازا کشید برای تغییر ذائقه ایرادهای داستان خاله‌سوسکه و قسمتی‌از اصلاحیه‌آنرا بنظرتان میرسانم و طلب همکاری میکنم. داستان از زبان خاله‌سوسکه اینطور حکایت میکند که وقتی از او میپرسند که‌ای‌خاله سوسکه چادر یزی‌کفش قرمزی ، کجاداری میری، جواب میدهد:

میروم بهمدان،شوکنم عمو رمضان، قلیان بلوربکشم ، منت‌خوارشونکشم. طبیعی است که‌باشرائط اجتماعی فعلی هیچکدام از آنها مفید نیست وبصلاح خاله‌سوسکه هم نیست که بهمدان برود و زن عمو رمضان بشود .قلیان هم که مدتهاست‌از مد افتاده وبعلاوه استعمال دخانیات‌ازنظر بچه‌ها ممکنست منجربه‌نتایج تربیتی غلطی‌بشود بنابراین خاله‌سوسکه باید قلیانش‌راهم ترك کند. واما راجع‌به منت «خوارشو» که همان خواهر شوهر باشد مسلما همانطور که روابط مرد و زن در اجتماع امروزی اصلاح شده است . خواهر شوهرها هم بافدیم‌فرق‌دارند وبهیچ‌وجه‌عروسها از دست آنها گله‌ای‌ندارند. بنابراین باید کلیه این جملات در داستان خاله‌سوسکه تعویض شود، برای‌همکاری درین نهضت ننده این چهار خط را بجای چهار خط بالا پیشنهاد میکنم.

میخوام‌برم لوس آنجلس .شوکنم به‌مسترداس! شربت لیمو بخورم ، «تانك‌یو» خواهر شوورم!

من می توانستم زبان فرانسه را بروانی حرف بزنم و کتابهای زبان فرانسه را بخوانم وقتی که من تقریبا ۶ یا ۷سال داشتم به مدرسه «گلادستون» در نزدیکی میدان «اسلون» رفتم و تا ۹ سالگی در آنجا تحصیل‌کردم .

آقای «گلادستون» یك معلم عالی زبان های لاتین و یونانی بود . این مدرسه از طریق‌آقای «مورتون» یعنی موسس آن به «سامرفیلدز» مربوط می شد و درتدریس ازروشهای تعلیماتی آن پیروی می شد .

تا قبل از آنکه پدرم ملك کوچکی در«ساکس»خریداری‌کند ماتمام تعطیلات کریسمس وعید پاك را در لندن می گذراندیم . درلندن هم البته ما بدون تفریح نبودیم .اما وسایل تفریحمان معدود بود وما باهیجان‌انتظار آنهارا می کشیدیم .

بهترین اینها نمایش«دروری‌لین» بود . من یك مادر تعمیدی باسم خانم «ارتورراسل» داشتم وما با استفاده از دوستی مادرمان‌با اوگاهی از لژ مخصوص« دوك‌اف بدفورد» در تئاتر استفاده می کردیم. در قسمت عقب لژ مخصوص «دوك‌اف‌بدفورد» یك اطاق بزرك بود . وقتی این لژ رابه آن اطاق بزرك و مستخدم پرزرق وبرقی‌که مارا راهنمائی می‌کرد در نظر می گرفتم در مجموع مانند سرزمین پریان می نمود . بعد نمایش شروع می شد !من فکر می کردم که تا آن وقت چیزی رابه زیبائی صحنه های آن‌ندیده بودم وحتی نمی ـ توانستم چیزی رابدان زیبائی تصور کنم .

شاید زندگی خانوادگی ماکمی سخت‌تر و خشن‌تر از زندگی همسایگان و دوستان مادرم بود. ما در شرایط کار سخت‌و زیاد بارآمده‌بودیم. تئاتر و«پانتومیم» مثل سینما و تلویزیون امروز نبود که‌مابتوانیم هرروزبتماشای آن‌برویم .گاهی مابچه‌ها را بتماشای‌موزه‌تاریخ‌طبیعی‌میبردند اما من روی‌همرفته آن را دوست نداشتم زیرا اسکلت‌هائی که آنجا بود مرا میترساند.

یکی از تفریحات آرام ماآن بودکه پدرمان‌برای‌ما چیزبخواند واین کاری بود که او عصرهای یك شنبه انجام میداد. او کتب شعر وداستان را خیلی زیبا میخواند و در تمام مدتی که مشغول خواندن‌بود من‌آرام روی صندلی‌بزرگم می‌نشستم‌وگوش میدادم .

پدرم بیشتر کتابهای شعر شکسپیر ومیلتون وکیتس و «تنیسون» را می‌خواند . من خودم وقتی دارای زن و فرزند شدم کوشیدم مانند پدرم برای آنها کتاب بخوانم اما بچه‌ها بهیچوجه از کار من استقبال نکردند. غیر از آنچه پدرمان برای مامی‌خواند ما خودمان هم مطالعه میکردیم و کتابهای ما متنوع و گوناگون بود . هیچ وقت ما رااز خواندن کتابی‌منع نمیکردند و ضمنا هیچوقت هم خواندن کتابی را بما توصیه نمی‌کردند. من از همان سنین کودکی نویسندگانی چون «اسکات» و «دیکنز» را دوست میداشتم . با اینحال‌نوشته‌های «هنتی» ، «رایدو» «هاگارد» و «کوتان‌دویل» نیزبهمان‌اندازه بما لذت میداد.

-۵-

در آن روزها هر کتاب از سری «شرلوك‌هلمز» یك‌موضوع هیجان‌انگیز تازه بود .هنگامی که من در«سامرفیلدز» درس می‌خواندم‌داستان‌هائی تحت‌عنوان «مدرسه وودهاوس» در مجله «کاپیتن» منتشر میشد که من آنها را می‌خواندم و هنوز هم فراموششان نکرده‌ام . حالاکه من بوضع آن روز خانه‌مان‌فکر میکنم چه‌تفاوت عظیمی بین آن خانه‌های دوران ملکه ویکتوریا و«ادوارد» با خانه‌های امروزی احساس می کنم . بخصوص در زمینه وسایل راحتی ویاناراحتی درخانه . آن روزها در خانه کوچك‌ماعلاوه‌بر دوپرستار،شش یاهفت خدمتکار دیگر کار میکردند. در لندن ماکاسکه نداشتیم .

اما وقتی به ییلاق میرفتیم ، کالسکه‌ای بود که بیشتر برای رفتن به ایستگاه قطار از آن استفاده میشد. در خانه‌مان ا وسایل لوکس خبری نبود .وقتی ٤یا٥ ساله بودم در خانه یك‌وان جلبی حمام داشتیم . بعدهاوان بزرك‌بازار آمد و ما از آن استفاده‌میکردیم .وان‌های‌جدید دراز وعمیق بودند و شیرهای برنجی و براق داشتند و ضمنا یك دستگیره‌برنجی دراز شبیه اهرم‌سکان کشتی‌ها در آن‌تعبیه شده بود که‌بوسیله آن آب‌وان را تخلیه میکردند. این وان ضمنا دارای سه پله بود و یك رشته ریسمان و یکمك اینهابود که ما استحمام میکردیم .

دنباله دارد

کفتگوی تلفنی

با ۳۰۰۱۰

اهالی محترم تهران هر روز بعداز ظهرها از ساعت ٦ تا ۷ر۳۰ میتوانند تلفنی درد‌دلها وگرفتاریها وشکایتهای خودرا با ما درمیان بگذارند.

*** نجات دهید**

درخیابان طوس بین قصرالدشت وکارون قطعه زمینی هست که چراگاه گاو وگوسفند و محل جمع آوری‌خاکروبه‌های‌منازل شده‌است ازشهرداری تقاضا داریم که دور این زمین را دیواری بکشد و مارا از این ناراحتی نجات دهد.

حسین پناه خواه

● لازم است

یك قسمت از خیابان تهران‌نو چراغ ندارد و همین تاریکی چندی پیش باعث تصادفی شدید در این منطقه گردید مسئولان امر باید توجه داشته باشند که در این خیابان عبورومرور زیاداست وچراغ برق حتما لازم است.

س ـ ن

● و نکرده و نمی‌کند ؟

در حدود شش ماه پیش شرکت تلفن پیاده روی خیابان رزم‌آرا را برای کابل‌کشی کند و رفت در این مدت شش ماه معلوم نیست چرا شرکت تلفن برای ترمیم این پیاده‌رو هیچ‌اقدامی نکرده‌ونمی‌کند.

طباطبائی

● جریمه

دربشت مجلس شورای ملی یك نانوائی هست که نان را بهر قیمتی که دلش می‌خواهد می‌فروشد چند بار باواعتراض کردیم‌میگوید بروید شکایت کنید من جریمه‌ای را که میدهم دوباره روی‌قیمت نان‌می‌کشم تکلیف ماچیست ؟

اهل محل

*** چراغ زنبوری و برق**

لامپ‌های خیابان احمدی شمیران بقدری ضعیف است که باید چراغ زنبوری گرفت و نور لامپ را پیدا کرد .

از کارخانه برق پارس تقاضاداریم وضع برق این منطقه را درست کنند.

اهل محل

خاطرات مك میلان

ترجمه : جعفر مدنی

آگهی مسابقات ورودی دانشگاه تهران ـ مردادماه ۱۳۴۵

درخواست ثبت‌نام برای شرکت درمسابقه ورودی دانشگاه تهران ـ مردادماه ۱۳۴۵

انتخاب امضاکننده بامشخصات زیر :

نام خانوادگی ... نام ... شماره شناسنامه ... صادراز ... متولدسال ... در

فارغ‌التحصیل دورهٔ دوم متوسطه رشته ... درسال ... بامعدل کل ... ازدبیرستان ... واقع درشهر

نشانی محل اقامت { درتهران خیابان ... کوچه ... شماره پلاك ... تلفن

درشهرستان ... خیابان ... کوچه ... شماره پلاك

تقاضای شرکت درمسابقه ورودی دانشگاه تهران را دارد ومایلست دریك یا دوگروه زیر شرکت کند.

گروه ... دانشکده ...

گروه ... دانشکده ...

زبان خارجه ایکه امتحان خواهم داد ... است .

ضمنا قبض رسید بانك ملی بمبلغ ۵۰۰۰ ریال که بحساب شماره ۱۰۸٤ اختصاصی دانشگاه تهران بشعبه بانك ملی ایران پرداخته‌ام وهمچنین چهار قطعه عکس ٤×٦ که درسال جاری گرفته‌ام ومشخصات خودرا درپشت آن نوشته‌ام وبکبرگ رونوشت مصدق شناسنامه رابضمیمه این درخواست ارسال میدارم.

امضاء داوطلب ... تاریخ ... ماه ... ۱۳٤۵

تذکر:

۱ـ هرگاه اطلاعاتی که دراین برگ خواسته شده بطور کامل نوشته نشود درخواست داوطلب ترتیب اثر داده نخواهد شد .

۲ـ پیش ازانکه این درخواست را درپاکت بگذارید دقت کنید که بطور کامل تنظیم شده باشد وهمچنین رسید بانك ملی ورونوشت شناسنامه وعکسهای خود راضمیمه کرده باشید .

۳ـ هیچگونه مدرك تحصیلی یا گواهی قبولی راهمراه این درخواست نفرستید .

٤ـ تغییرگروه هائیکه داوطلب دراین برگ انتخاب کرده غیرمقدوراست .

۵ـ وجه نام نویسی بهیچ عنوان مسترد نمیشود .

ریاضی‌وفیزیك دانشکده‌علوم

شرط شرکت در مسابقهٔ ورودی این گروه‌داشتن دیپلم کامل‌متوسطه ریاضی است .

ومواد امتحانی آن عبارتست از :

زبان فارسی(ضریب۱)ـ زبان‌خارجه (ضریب۱)ـ ریاضیات (جبر ومثلثات وهندسه ومخروطات حساب ـمکانیك) (ضریب۲) ـفیزیك (ضریب۲).

گروه چهارم‌ـشامل دانشکدهٔ کشاورزی و رشته‌های‌شیمی و زیست‌شناسی و زمین ـ شناسی دانشکدهٔ علوم .

شرط شرکت در مسابقهٔ ورودی این گروه داشتن دیپلم کامل‌متوسطه ریاضی یا طبیعی است .

ومواد امتحانی آن بقرار زیراست:

الفـ مواد امتحانی دانشکدهٔ کشاورزی : زبان فارسی ـ زبان خارجهـ ریاضی ـفیزیك ـ شیمی ـ طبیعیاتـ زمین شناسی . ضریب‌کلیه مواد امتحانی این دانشکده (۱) خواهد بود .

بـ مواد امتحانی رشته های شیمی و زیست شناسی و زمین شناسی دانشکده علوم : زبان فارسی ـ زبان خارجه ـشیمی ـریاضیاتـ طبیعیات (زمین‌شناسی ـگیاه شناسی ـزیست شناسی ـ جانورشناسی ـ فیزیولوژی حیوانی). دراین رشته ها ضریب‌زبان فارسی و زبان خارجه (۱) خواهد بود. برای داوطلبان رشتهٔ شیمی ضریب شیمی (۳)وضریب طبیعیاتو ریاضیات (۱) خواهد بود .

گروه پنجم ـ شامل رشته معماری دانشکده‌هنرهای‌زیبا

شرط شرکت در مسابقه ورودی این گروه داشتن دیپلم کامل متوسطهٔ ریاضی است .

ومواد امتحانی ان بقرار زیراست:

زبان فارسی (ضریب۱)ـ زبان خارجه (ضریب۱)ـ طراحی (ضریب۳)

گروه ششم‌ـشامل رشته‌های نقاشی و مجسمه سازی ـ موسیقی و تئاتر دانشکده هنرهای زیبا

شرط شرکت در مسابقه ورودی این گروه داشتن دیپلم کامل‌متوسطه ریاضی یا طبیعی یا ادبی است .

همچنین دارندگان دیپلم کامل نقاشی ومجسمه‌سازی میتوانندمنحصرا در مسابقه ورودی این دو رشته و دارندگان دیپلم کامل موسیقی فقط دررشته موسیقی و دارندگان دیپلم کامل هنرهای دراماتیك فقط دررشته تاتر شرکت کنند .

مواد امتحانی رشته های این گروه بقرار زیر است :

الفـ مواد امتحانی رشته‌نقاشی و مجسمه‌سازی : زبان فارسی (ضریب ۱) ـزبان خارجه (ضریب ۱)ـ طراحی (ضریب٤).

بـ مواد امتحانی رشتهٔ موسیقی : زبان فارسی (ضریب۱)ـ زبان‌خارجه (ضریب۲)ـ ساز تخصصی (ضریب ۳)ـ سلفژ دیکته و تئوری موسیقی (ضریب ۳)ـ هارمونی (ضریب ۲).

جـ مواد امتحانی رشته تاتر : زبان فارسی (ضریب ۲)ـ زبان خارجه (ضریب۲)ـ تاریخ‌هنر (ضریب ۳)ـ اجرای‌نقش وفن بیان (ضریب ۳).

گروه هشتم ـ شامل‌دانشکده ادبیات و دانشکده الهیات و معارف اسلامی

شرط‌شرکت در مسابقهٔ ورودی این گروه داشتن دیپلم کامل متوسطه ریاضی‌یا طبیعی‌یاادبی‌است .دارندگان دیپلم دبیرستان معقول‌و منقول‌سنندج میتوانند در مسابقه ورودی این گروه برای تحصیل دردانشکده الهیات و معارف اسلامی شرکت کنند .

مواد امتحانی این گروه بقرارزیر است :

زبان فارسی(ضریب۲)ـزبان خارجه (ضریب۱)ـ عربی(ضریب۱)ـمعلومات عمومی (مواد مشترك میان رشته‌های سه‌گانه دردورهٔ دوم متوسطه یعنی فلسفه ـتاریخ‌ـجغرافیاـتاریخ ادبیات) (ضریب ۱) دانشکده علوم تربیتی دانشگاه از میان پذیرفته شدگان گروه سوم و چهارم (رشته های‌شیمی و زیست شناسی)و هشتم عده‌ای را پس از معاینه و مصاحبه مخصوص خواهد پذیرفت .

گروه هفتم ـ شامل دانشکده حقوق و دانشکده علوم‌اداری و مدیریت بازرگانی

شرط شرکت درمسابقه ورودی‌این گروه داشتن‌دیپلم کامل‌متوسطه‌ریاضی یاطبیعی یا ادبی است .

مواد امتحانی دانشکده های این گروه بشرح‌زیر است :

الفـ مواد امتحانی رشته های دانشکده حقوق :

رشته قضائی : زبان فارسی ـزبان خارجه ـعربی

رشته سیاسی : زبان فارسی ـ زبان خارجه ـ تاریخ و جغرافیا

رشته اقتصاد: زبان فارسی ـ زبان خارجه ـ ریاضیات (حساب و جبر و مثلثات در حدود دوره دوم متوسطه)

بـ مواد امتحانی دانشکده علوم اداری و مدیریت بازرگانی :

زبان فارسی ـزبان‌خارجه ـمعلومات عمومی شامل ریاضیات (درحدودبرنامه رشتهٔ ادبی).ـ

فلسفه و منطق و تعلیمات اجتماعی (درحدود برنامه رشته ریاضی).

کلیه مواد امتحانی این دودانشکده ضریب ۱خواهد داشت .

گروه اول ـ شامل دانشکده های پزشکی ـ داروسازی ـ دامپزشکی و دندانپزشکی

شرط شرکت‌در مسابقه ورودی‌این گروه داشتن گواهینامه کامل‌متوسطه طبیعی یا ریاضی است .و مواد‌امتحانی آن عبارتست از : زبان فارسی (ضریب ۱) ـزبان خارجه (ضریب ۱) فیزیك (ضریب۲) شیمی (ضریب۲) بیولوژی گیاهی و حیوانی (ضریب ۲)

گروه‌دوم‌ـشامل دانشکده‌فنی

شرط شرکت درمسابقه ورودی‌این گروه داشتن گواهینامه کامل‌متوسطه ریاضی است و مواد امتحانی آن‌بقرار زیر است .

زبان فارسی (ضریب ۲)ـ زبان خارجه (ضریب۱)ـ فیزیك و مکانیك (ضریب٤)ـ شیمی (ضریب ۳) ـجبر، مثلثات و حساب (ضریب٤) ـهندسه و مخروطات و ترسیمی و رقوم (ضریب۳) ـرسم فنی (ضریب۲) .

گروه سوم ـ شامل‌رشته‌های

اطلاعات اجتماعی

از: دکتر خسرو بسیطی

دریا: سلطان تفرج‌ها

آب باتمام محاسنش ازلحاظ معایب بی‌شباهت به‌آتش نیست- همان آبی که مایه حیات انسان است سبب مرگ اشخاص میشود کمااینکه مرتبا خبر غرق در دریا -رودخانه و استخر ها و حوضها رادر روزنامه ها می - خوانید ، بنابراین معرفت بیشتری بحال آب لازم و ضروری است .

آب انصافا درعین اینکه حیات هرذیوجودی بستگی به‌آن دارد، بهترین و ارزانترین وسیله بهداشت وسلامت افراد است .

حمام آب‌سرد در تابستان یا حمام طلاهیکل را شکیل و متناسب -قوارا متعادل حافظه را آماده بکار و اشتها را زیاد میکند .

* آیا میدانید چطور استحمام کنید ؟

مسلما هرکس آبی که حرارت آن مساعد بامزاجش باشد . لازم داردمثلا (خونی؟) آب بادرجه حرارت متوسط یعنی درحدود ۳۵درجه را تحمل می- کنند -کبدی ها ، آب‌سرد را تحمل نمی کنند بلکه حرارت آب برای آنان باید ۳۸ الی ۳۹ درجه سانتی گراد باشد ضمنا مسلم شده است که‌طفل شناکردن را خیلی زودتراز راه‌رفتن می‌آموزد .

هنگام استحمام میتوانید آب حمام را بحرارت دلبخواه درآورید . وخود را بشوئید ولیکن برای شستشوی‌آخر یکمرتبه باآب گرم وبلافاصله با آب سرد خود را آب بکشید و آب‌سردرا بصورتتان بخصوص بزنید .

حقیقت دوش - دوش نیم گرم جایگزین (وان) یاخزینه‌است‌بخصوص اگر بچه‌دارید دوش‌برای آنان صد مرتبه بهتراز (وان)است .

مخصوصا درمواقعیکه خسته هستید اگریك دوش گرم روی ستون فقرات‌و ناحیه کلیه‌تان رها کنید بمراتب‌بهتر از (وان) است .

اگر میخواهید جوان بمانید و عمر طولانی داشته باشید خودتان را به دوش سردعادت بدهید .

* استحمام وشنای رودخانه برای همه کس مجازنیست

خاطرتان باشد که اگر روز تعطیلی ازشهر بیرون‌رفته‌ایدو مثلادر ارتفاعات ۷۰۰-متری هم هستید رودخانه با آب خنکی هم هست بدانید که استحمام درچنین آبی برای هرکس مجازنیست، زیرا آب دریاچه و رودخانه‌ها حتی‌در روزهای گرم تابستان‌از۲۰درجه تجاوز نمیکند و استحمام درچنین آبی‌برای اشخاص کبدی -کم‌خونهاو کسانیکه ازجهازهاضمه درزحمت هستند مناسب نیست - درصورت احتیاج فقط بدن‌را باآن آب خیس کنند و چند دقیقه ، نه‌بیشتر ، در آفتاب دراز بکشند .

این نکته‌مهم که‌چرا اغلب‌اشخاص آب‌سرد را تحمل نمیکنند این است که‌بدن انسان در آب ۲۵ مرتبه زودتر ازهوا خنك میشود - اما اگرتحملش رادارید شنای دررودخانه چون عضلات رامحکم وبدن را شکیل میکند ،

★ بسیار مفید است

ضمنا مزیت آب رودخانه بر دریا این است که‌چون املاح ندارد ،بدن‌و پوست را خشك وخشن نمیکند - بخصوص که درچنین آبی آهن هم داشته باشد .

★ سلطان تفریح‌هایااستحمام در آب دریا

-آب دریا برای اشخاص عصبانی - کسانیکه سل ریوی دارند - برای بیماران مبتلا بمرض قند وکبدی ها مجاز نیست .

درغیر اینصورت خستگی اعصاب را مرتفع میکند و برای خسته‌ها - رماتیسمی ها (توس‌ها) هم‌چنین برای بیماران مبتلابه اکزما و غرور جوانی‌و این قبیل مفید است .

البته بخاطر داشته باشید که آب همه دریاها از نظر خواص یکسان نیست بنابراین نمیتوان یك دستور کلی برای کلیه دریاها واستحمام‌در آنها داد .

طریقه بهداشتی استحمام در دریا - بهترین موقع استحمام‌و شنای دریا پیش‌از ظهر است - باین طرز- پس‌از اینکه در پلاژ (مایو) پوشیدندربع ساعت‌ورزش میکنند (توپ بازی ، یا جست‌و خیز یا دویدن)-سپس کم‌کم‌و بتدریج‌وارد آب بایدشد و آب بران که رسید شروع کردبشنا کردن اما درشناکردن تنفس‌را باید کاملا مراقبت کرد .

دراستحمام دریا اگر منظور، نظر بهداشتی از آب دریا و شناست،لزومی‌ندارد‌بفاصله دور وسط دریا رفت ، بلکه در عمق کم میتوان استحمام وشنا کرد، درشنای دریا بهیچ‌عنوان نباید خودرا خسته کرد زیرا تعادل بدن از بین میرود .

بعد از استحمام با آب دریا بلافاصله باید بدن را با آب شیرین شست .

نیازمندیهای خیابان کرمان

تلفن عمومی ، برق‌دولتی ، پارك ، نظافت ، کنترل‌قیمتها و نظم اتوبوسرانی است

ساکنان خیابان کرمان و سه راه شکوفه‌درجلسه انجمن محلی احتیاجات این بخش را اعلام داشتند، آنها گفتند که نصب‌تلفن های عمومی ، تبدیل برق خصوصی ببرق دولتی ، پارك سازی ، نظافت محل ، کنترل قیمت ها و برقراری نظم درامراتوبوس - رانی درراس نیازمندیهای‌محلی خیابان کرمان قرار دارد .

* خیابان کرمان

آقایان یدالله طیاری آشتیانی، مبتکر ، قاسم اهنی ، محمود طباطبائی ،اکبر سبزواری ،حسین طلائی ،غلامعلی ترابی ، علی‌اصغر کریمی ، ناصر عمادی ،ابوالقاسم آسا ، محمدباقر فراهانی ، سید مرتضی،اعضای انجمن محلی خیابان کرمان دراین جلسه در باره احتیاجات محلی سخن گفتند.

خیابان کرمان دربخش شرقی خیابان شهباز و سه راه شکوفه واقع است در این خیابان همانطور که از اسمش برمیایداکثراکرمانی های‌مقیم‌تهران می‌نشینندواحتیاجاتی دارند که تلفن عمومی از جمله آنها است این خیابان تنك وباریك است ، بیشتر از چهارصد کوچه ازآن منشعب میشود و جمعیت کثیری در اطراف خیابان سکونت دارند .

★ نظافت

مردم این منطقه هنوز از برق خصوصی استفاده‌میکنند تاکسی‌ها به‌آنجا نمیروند ، عرض کم خیابان‌برای‌اتوبوس- رانی مناسب نیست و هزاران نفراز مردم باید سراسرمسیر خیابان را پیاده طی کنند . ساکنان خیابان کرمان ازعدم نظافت‌و بهداشت منطقه خود ناراضی هستند و میگویند زباله‌ها تاظهر درکوچه هامی ماند ، قیمت ارزاق کنترل‌نمی شود ومدرسه ودرمانگاه در این بخش‌کم است .

★ پارك

مردم بخش سه‌راه شکوفه می گویند : درشرق تهران پارك‌وجود ندارد . بچه ها درخیابانهاو کوچه‌ها «ولو» هستند، دروسط خیابان توپ بازی می کنند و سربسر - عابران میگذارند . مردم محل درخواست دارند که لااقل اراضی وسیع اوقاف دراین ناحیه تبدیل بزمین ورزش گردد ویادر اراضی دولاب پارك وسیعی بسازند .

* نصب تلفن :

مردم میگویند یکی دونفر از کسبه برای آنکه تلفن های سه ریالی‌شان خوب کارکند از نصب تلفن عمومی در خیابان کرمان جلوگیری میکنند تابحال بیش از پنج بار ماموران شرکت تلفن به آنجا مراجعه و محل نصب تلفن را مشخص کرده‌اند ولی همین کسبه خیابان کرمان بخش احمدی که خودشان تلفن دارند نمیگذارند ماموران دراینجا تلفن عمومی‌نصب کنند !

درکوی کارمندان دولت وشهرداری اعلام شد :

مردم باید در نوسازی محلات شرکت کنند

*** نماینده مردم و انجمن آنکسی است که ساکنان محلات را به آبادانی‌تشویق کند .**

*** عبور و مرور درخیابان‌ری خسته کننده است و میدان شوش نظافت ندارد .**

*** انتخابات انجمن‌محلی‌کوی کارمندان دولت انجام شد**

نوسازی ، محلات تهران بایداز طرف مردم آغاز شود ، اینکاررا باید انجمن های محلی بکنند زیرا بدنبال تحولاتی که در مملکت‌شده خود مردم هم باید حرکت کنندو تنهاافرادی میتوانندادعای‌نمایندگی مردم رابنمایند که در محلات دست به‌این قبیل کارهای عمرانی بزنند این‌مطالب راآقای وزیری درانجمن محلی کوی کارمندان اعلام‌داشت.

* نماینده

نماینده انجمن گفت تنهاداشتن سمت نمایندگی کافی نیست‌نماینده آنچنان شخصی است که مردم محل را تشویق بعمران و آبادی محلات کند . به آنها نظافت محل رفتار باهمدیگر ، طرز حرکت در معابر وهمکاری متقابل رابیاموزد.

★ کوی کارمندان

کوی کارمندان دربخش جنوب شرقی تهران و درجنوب میدان شوش واقع است.دراینجا کارکنان دولت و شهرداری می‌نشینند وشهر آنها در قطعه زمینی که درگذشته به‌گورستان چهارده معصوم‌معروف بودساخته شده‌است .

* دود

مردم این سامان مدتی از دود کوره‌ها ناراحتی داشتند. گواینکه دودکوره حالا هم هست ولی طی سالهای گذشته باتخریب تعدادی کوره از مقدار آلودگی هواکاسته شده است .

* نظافت

ساکنان این کوی درحال‌حاضر ازوضع‌بدنظافت‌میدان‌شوش ،تعفن نهرهای خیابان ری ، گچ پزی هاو کاروانسراهای اطراف و گود ها شکایت دارند . هروقت درتهران باران می‌بارد آب سراسر میدان شوش و سطح خیابان ری وخانه های کوی کارمندان را در بر می گیرد .

★ عبور و مرور

وضع عبور و مرور در خیابان ری بسیار بد است ، دهها کامیون حامل آجر و مصالح ساختمانی ، کامیونهای زباله کشی ،اتوبوس‌هاو کرایه ها ، گاریها ودرشکه‌اسبی عبورو مرور این منطقه رابصورت آشفته‌ای درآورده‌اند .

* انتخابات

دراین جلسه انجمن پس ازبیان مشکلات محلی با حضورماموران انتظامی وشهرداری انتخابات‌محلی بعمل‌آمد و آقایان زیر بسمت اعضای اصلی‌و علی‌البدل انجمن انتخاب شدند ،علی اصغروزیری، محمدعلی گنجی‌پور ، نصرالله خانی ، حسن گوراب ،علی‌اصغر صبوری ، سید حسین مصطفوی ، علی تیموری ، علی ذوالفقاری ، توکلی ،میرزا مرادی ، کرمعلی رضاباغی ، عبدالعلی فتحی‌زاده ، رجبعلی اسدنیا ، غلامرضاسلیمان زاده- جعفر بیگلری ، دارخانی ، پورنیکو .

پس‌از پایان انتخابات احتیاجات محلی بشرح زیر اعلام شد .

۱- اراضی وسیع و مخروبه کوره‌ها و گودها منبع آلودگی است و پشه‌ها و مگس ها ازاین محل بتهران میاید . در این‌اراضی افراد ناباب زندگی‌میکنندومصلحت شهر ایجاب میکندکه تکلیف این اراضی هرچه زودتر روشن شود ۲- در این منطقه بایدیك پاسگاه پلیس دایر گردد ۳- این کوی درمانگاه و پزشك نداردباید هرچه زودتر درآنجا درمانگاه‌تاسیس‌شود ٤- خط سه اتوبوس رانی ازمیدان شوش تاسه‌راه‌فرح‌آباد و بالعکس امتدادیابد ٥- دبیرستان دخترانه‌و پسرانه تاسیس گردد ٦- باشگاه ورزشی تاسیس گردد ۷- پیاده روها اسفالت شود ۸-آب‌آشامیدنی برای مردم فراهم گردد ۹- وام‌برق مردم ازبرق خصوصی محل مسترد گردد ۱۰- درکوی فرح‌آبادمیدان احداث شود .

جدول کلمات متقاطع شماره ۳۲۳۴

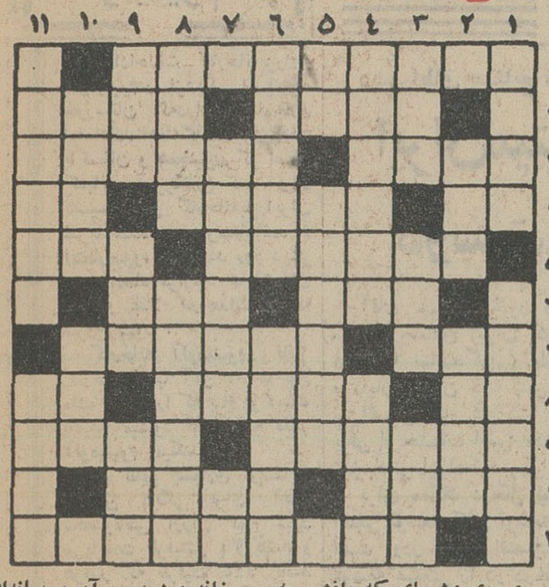

افقی :۱-چهل میلیون متر ! ۲- وسیله‌ای برای رخت خشك کردن -از علامات مردی و مردانگی ۳- چند سال پیش دشمن جان و تن مطرب شده بود -آموختن وفرا. گرفتن و بدست آوردن ٤- بیاید همه را در بر میگیرد - زیر ضربتش نه گوشت تاب مقاومت دارد نه استخوان- حرف تعجب ٥- مال بغداد از همه معروفتر بود -دیر زیسته ٦-آدم بد شانس‌پشت سرهم می‌آورد - محکم ۷-محرمانه -بوئی که دم را مست میکند ۸- فاصله‌را میرساند - از معروفترین و خوش ذوق ترین نویسندگان انگلیسی- یکی از فنون ۹- شیرینی‌امپراطور- از کارخانه های قدیمی کفش‌سازی اروپا ۱۰- شیره جانش خون را صاف میکند - از شهر های‌ایران ۱۱-فرمانروای سفره و مطبخ!

عمودی :۱-وای که داغش چه میسوزاند و درد می آورد-بهانه‌ای برای ایجاد حریق در قیصریه !۲- واحد ی از زمان -ماجرای‌طلای آن یکی از اپرا های عظیم واگنر است ۳- جوانمرد - آهو باشد- از خیابان های‌قدیمی‌وباصفای تهران ٤- چون مربوط به‌خاطرباشد خوشحالی و خوشدلی است -دیوار قلعه ٥- حرف نفی - اینطور ماه زندگانی است اماسربریده ماه نیستی میشود ٦- روغنی که حالا دیگر مایع آن‌تجویز میشود -وسیله آب خوردن ۷- آنجا که بهر طرف بنگریدکوه باشد -نه بسیار است و نه کم‌کافی است۸-چون سراغ‌پدرش را بگیرند از مادرش نشانی میدهد - پول خون ۹- از پارچه های نازك و مناسب - از کارخانه های‌قدیمی سازنده لوازم آرایش در فرانسه - لقب انگلیسی ۱۰-حرف بی‌سرو ته - در قدیم آخرین علاج کله کچل بود ۱۱- از کشورهای اروپائی -پیروزمند .

حل‌جدول شماره ۳۲۳۳

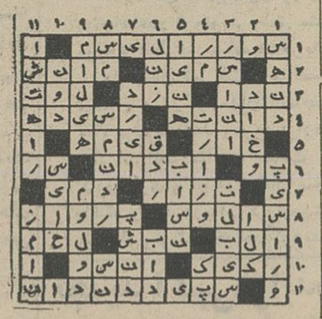

آگهی مناقصه

سازمان ذوب آهن خرید و نصب و سیم کشی و تحویل یکدستگاه تلفن حدود ۱۰۰ شماره با تلفونهای رومیزی را بمناقصه واگذار مینماید . داوطلبان مایل بشرکت درمناقصه میتوانند اوراق مناقصه را درمقابل پرداخت مبلغ ۵۰ ریال از دبیرخانه این سازمان واقع درخیابان شاهرضا - خیابان فرصت دریافت نمایند پیشنهادات‌باید درپاکت لاك ومهرشده باذکرجمله مربوط بمناقصه‌خریدیکدستگاه تلفن تاساعت ۹صبح روز ۱۸ر٤ر٤٥ درمقابل اخذ رسید بدبیرخانه این سازمان تسلیم شود . پیشنهادات واصله درساعت ۹½ صبح همانروز باز و قرائت میشود . حضور پیشنهاددهندگان در جلسه مناقصه آزاد است . حداقل ۵٪ جمع مبلغ پیشنهادی باید اسناد خزانه ببانك تسلیم وحواله آن به پیوست پیشنهاد تسلیم شود . سازمان در رد و قبول یك یاکلیه پیشنهادات مختار است . هزینه درج مرتبه اول و دوم آگهی بابرنده مناقصه است . درصورتیکه برنده اول حاضر بعقد قرارداد نشود سپرده او ضبط واز نفر دوم دعوت خواهد شد چنانچه نفر دوم نیز حاضر بعقد قرارداد نگردد سپرده او نیز ضبط خواهد شد . محل نصب تهران خیابان تخت جمشید ومدت تحویل ونصب حداکثر ۱۵ روزاست . سایر شرایط دراسناد مناقصه مندرج است . یکسری لوازم یدکی باتعیین قیمت برای یکسال پیشنهاد شود . الف۲٤۱۲

سازمان ذوب آهن ایران

یخچال آزمایش

۱۵٤۰ تومان

باشرایط سهل

مشخصات و امتیازات

یخچال آزمایش ۲۲۵ لیترگنجایش دارد و مجهز بقفل وکلید است .

محفظه داخلی یخچال آزمایش ازیک ورقه پولادی باپوششی ازلعاب ساخته شده است.

یخچال آزمایش دارای یکی ازقویترین دستگاههای سردکننده دنیا است .

یخچال آزمایش بمدت ۵ سال ضمانت شده است

شرایط فروش یخچال آزمایش بقدری آسان است که :

هرخانواده ایرانی میتواند یک یخچال آزمایش داشته باشد

آزمایش : سازنده بهترین وسایل آسایش

کنتورهای برق گانز

یك فاز و سه فاز

مطمئن و دقیق

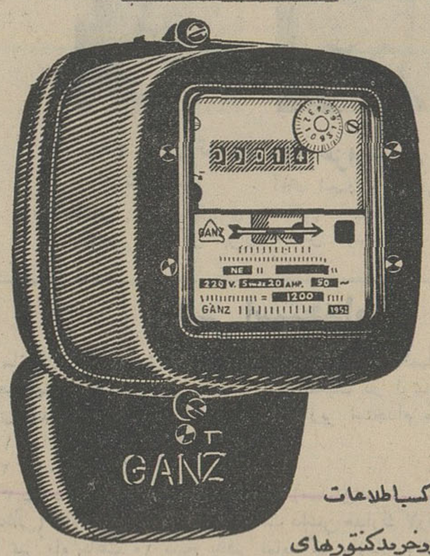

برای کسب اطلاعات بیشتر وخرید کنتورهای گانز بنماینده انحصاری :

شرکت صنایع حرارتی

خیابان بلوار- شماره ۱٦٦

تلفن ٤۲۱۵۵-٦۱۳۳٦۵

تلگرافی : ٦۲۸۱

GANZ

بافشاردکمه کارپل حشرات را نابود وهوای اطاق رامعطر سازید

سازمان پخش کارپل تلفن : ٦۱۱٤۱۹

هواکش ایندولا

ساخت هلند

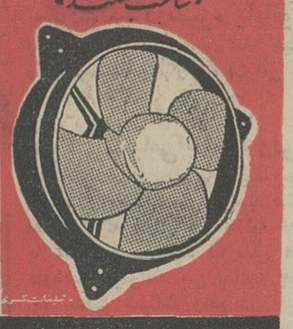

شرکت مقصود خیابان سعدی پائین تلفن ۳۱۰۲٤ ۳۵۱۱۷

MARLLY flex

مارلی فلکس

بهترین کف پوش

ساخت انگلستان

نماینده انحصاری شرکت سایبان

جنوب شرقی امجدیه تلفن : ۷۵۷۱۷۱

مسائل روز

کارخانه آلومینیوم

قرارداداحداث کارخانه بزرگ آلومینیوم در نزدیکی اندیمشک خوزستان که دراواسط ماه جاری امضاشد هفته گذشته برای دولت پاکستان و همچنین مرکز اصلی کمپانی آمریکائی که برای تاسیس این کارخانه با ایران شریک شده است فرستاده شد و انتظار میرود که تا چند روز دیگر متن امضاء قرارداد ها بتهران برسدو عملا کاراحداث کارخانه شروع شود .

کارخانه آلومینیوم نظیر کارخانه ذوب آهن ، یك نوع ماده معدنی را که بنام بوکسیت نامیده میشود تبدیل به فلز آلومینیوم میکند

صنعت نظیر بسیاری ازصنایع سنگین دیگر برای آنکه محصولاتش ارزان تمام شود می‌بایست ظرفیتش بالا باشد و هرقدر که ظرفیت بالاتر باشد محصول پائین‌تر می آید .

از جمله مخارج سرمایه گذاری برای یك کارخانه ۳۰ هزارتنی ۲۳ میلیون دلاراست ولی اگر ظرفیت کارخانه به ۱۰۰ هزار تن بالا برود ۸۰ میلیون دلار سرمایه لازم است یعنی در حالیکه ظرفیت پنج برابر شده سرمایه فقط چهار برابر بالا رفته‌است . امامیزان احتیاجات ایران به آلومینیوم فعلابه ده هزار تن هم نمی - رسد وباین جهت لازم بوده‌است که‌بازار های خارجی‌فراهم‌شود. قسمتی از این بازار درپاکستان فراهم شده ولی باز هم با توجه باینکه احتیاج پاکستان فقط ده هزار تن است‌کارخانه نمیتواند ظرفیت بالائی داشته باشد و یك کمپانی امریکائی نیز در سرمایه کارخانه شرکت داده شده تا با استفاده از دسترسی این شرکت بازارهای دنیا بتوان بازار صادراتی وسیعتری برای کارخانه فراهم نمود و اینك این انتظار وجود دارد که بتوان بتدریج‌ظرفیت کارخانه را حداقل تا پنجاه‌هزار تن بالا بردو در چنان وضعی قیمت محصول کارخانه نسبتا پائین خواهد بود .

اما در موردمسائل فنی‌احداث این کارخانه باید بگوئیم که برای ایجاد یك صنعت جدید وپیچیده در کشوری که با این نوع صنایع هنوز آشنائی‌پیدا نکرده چندین راه وجود دارد. اول اعزام محصلین ایرانی به خارج‌برای فرا گرفتن فنون صنعت جدید . اما این راه، کار ایجاد صنعت را خیلی طولانی خواهد کرد زیرا اگر با صنعت‌جدید بهیچوجه‌آشنائی نداشته باشیم لااقل پنج شش سال طول‌میکشد تاکارشناسان ایرانی در خارج با فنون‌صنعت تازه آشنا شوند . دوم‌استخدام کارشناس از خارج ولی دراین مورد هم مشکلات زیاد بروز می‌کند زیرا اولا میبایست‌حقوق های گزافی بکارشناس خارجی بپردازیم و ثانیا کارشناس خارجی آنطورکه‌باید برای‌اداره صحیح یك صنعت دلسوزی نخواهد داشت و برای اوفرقی نمی کند که فرضا محصول کارخانه گران‌تر تمام شود و یا مرغوب باشد و همینقدر که حقوقش را میگیرد از جریان کار راضی است و تازه این‌در موقعی است که کارشناس خارجی حسن نیت داشته باشد و واقعا برای‌خدمت آمده‌باشد. راه سوم آن است که یك شرکت خارجی که در صنعت تازه تخصص دارد و سال ها در این رشته مشغول کار بوده درکارخانه جدید شریك شود. باین ترتیب چون سرمایهٔ کارخانه خارجی در میان‌است، متخصصین سعی خواهندکرد که کارخانه بخوبی اداره‌شودوقیمت محصولاتش پائین باشد وبتواند در بازار داخلی و خارجی با محصولات کشور های دیگر رقابت کند . این روشی است که اخیرا برای تاسیس کارخانه هائی که صورت‌پیچیده‌ئی‌دارند پیش گرفته شده و از جمله کارخانه های پتروشیمی راکه در خوزستان نصب میشود می توان ذکر کرد . در مورد کارخانه آلومینیوم نیز چنین قراردادی بسته شد و شرکت آمریکائی ۳۵ در صد درسهام کارخانه شریك شده ودر نتیجه اینك کارخانه امریکائی سعی دارد در دنیا برای محصول ایران بازاری پیدا کند تا کارخانه ظرفیت بیشتری داشته باشد و مخارج تولیدش پائین بیاید . باین ترتیب ازدو جهت سود خواهیم برد : اول آنکه کارخانه طبق آخرین اصول اقتصادی و براساس تجربیات طولانی کارخانه امریکائی اداره میشود و کارشناسان ایرانی‌با فنون جدید این صنعت آشنا میشوند و دوم اینکه کارخانه ظرفیت بیشتری پیدا می کندو ضمن آنکه از منابع مملکت استفاده بیشتر بعمل می آید گروه بیشتری نیز مشغول کار خواهند شد و درآمد ارزی مملکت بالاخواهد رفت .

اطلاعات اقتصادی

دبیر اطاق صنایع درکنفرانس بین‌المللی کار اعلام داشت:

ایران‌میتواندبکشورهای دوست‌خودکمک‌کند

آقای مهندس غیور دبیر اطاق صنایع ومعادن ایران که سال ها است به نمایندگی از طرف کارفرمایان ایران در کنفرانس های بین‌المللی کار شرکت میکند در یکی از جلسات اخیر کنفرانس کار ژنوبیاناتی ایرادکرد وطی آن گفت:

برای ممالك درحال توسعه پایه اصلی توسعه کلی توسعه اقتصادی است ودر توسعه اقتصادی بایستی توسعه صنعتی را در درجه اول‌قرار داد .

*** صنعتی شدن کشوررشد اجتماعی را تنظیم مینماید**

در جهت هماهنگی سازمان های مختلف بین‌المللی درراه پیشرفت کشور های درحال توسعه بایستی سازمان بین‌المللی کار در روابط خود باسایر سازمان‌های بین‌المللی تجدید نظر نمایدزیرا مسئولیت‌های سازمان های مختلف کاملا مشخص نیست روابط سازمان‌ها نیزبهمچنین اگر این روابط مشخص شد و ترتیبی داده شدکه موضوع صنعت وجنبه های‌مختلف اجتماعی‌واقتصادی آن تحت یك هماهنگی‌مرتب ومنظم مورد رسیدگی واتخاذ تصمیم قرار گیرد کشور ها میتوانند ازفعالیت های سازمان‌های بین‌المللی‌بهره‌مند گردند .

*** توسعه صنعتی**

تشکیلات توسعه صنعتی سازمان ملل متحد گرچه دیر تشکیل شد ولی بازهم تشکیل آن باعث کمال خوشوقتی است و باید به این تصمیم سازمان ملل متحد تبریك گفت .

وظائفی که این تشکیلات برای خود در راه صنعتی کردن کشور های در حال توسعه درنظر گرفته عبارتند از :

فعالیت های ملی و بین‌المللی و ناحیه‌ای - روش های جدیدتولید- طرح ریزی‌وبرنامه‌ریزی -تکنولژی تولید - اشاعه اطلاعات راجع به اختراعات -ایجاد وبهبود مراکز تجسسات - تهیه طرح صنعتی مخصوص و دقیق - مطالعه حقیقت های فنی واقتصادی - استخراج و بکار انداختن عقلانی منابع طبیعی و مواد اولیه صنعتی - استفاده ازمواد درجه دوم و زائد- تولید محصولات تازه -متنوع کردن‌اقتصاد - تهیه و تربیت پرسنل از کارگرتا مدیر ومتخصص ودانشمند وغیره- انتقال اطلاعات صنعتی وعلمی واختراعات- کمك بکشور های در حال توسعه که درخواست سرمایه برای ایجاد صنعت می نمایند و پیدا کردن سرمایه برای طرح های قابل‌قبول صنعتی -و راهنمائی آنها برای‌ترتیب درخواست و مطلع نمودن آنها از منابع سرمایه و شرایط وام‌وغیره- مطلع نمودن موسسات‌مالی ازارزش طرح ها و غیره .

*** تکامل و تربیت مدیران**

این کامل ترین وظایفی است که یك دستگاه بین‌المللی میتواند برای صنعتی کردن ممالك در حال توسعه بعهده بگیرد و ما بغیر از اظهار خوشوقتی ازایجاد این‌موسسه کار دیگری نمیتوانیم بنمائیم .

تشکیلات بین‌المللی کار دارای تجربیاتی در بعضی رشته ها هست که باید دراختیار سازمان توسعه صنعتی سازمان ملل‌متحد قرارگیرد ولی‌تشکیلات‌بین‌المللی کار نمیتواند ادعا کند که آموزش و پرورش صنعتی بطور مطلق متعلق باوست زیرا درحال‌حاضر فقط دستگاه‌های آموزش و پرورش که تحت نظر وزارتخانه های‌کار وامور اجتماعی هستند از کمك های تشکیلات بین‌المللی کاربرخوردارندودرصورتی که اصولا آموزش‌و پرورش مربوط بوزارتخانه ها و موسسات آموزش و پرورش هستند که در زمینه بین‌المللی با یونسکو مربوط می باشند .

همچنین تکامل وتربیت مدیران محدود به تشکیلات بین‌المللی کار نیست واین تشکیلات سهم کوچکی دراین قبیل فعالیت‌ها بعهده دارد .

عموم کشور های در حال‌توسعه نیازستی از سازمان های بین‌المللی انتظار اعجاز داشته باشند وبایستی فقط بقدرت‌خود متکی باشندچنانچه ما درایران بعداز سال ها تلاش یاد گرفته‌ایم که متکی بخودمان‌باشیم.

صنعتی کردن کشور من باید بدست صنعتگران بخش خصوصی انجام گیرد دراین‌زمینه دولت بما کمك میکند و بزرك‌ترین امید ما اینست که شاهنشاه‌ما صنعتی‌کردن کشور را در راس برنامه‌های‌مترقی خود قرار داده و بدین مناسبت ما امروز قادریم نه تنها بخودمان‌کمك کنیم بلکه بکشور های دوست‌خود مساعدت نمائیم من به‌آتیه‌امیدوارم وآتیه از آن ماست .

آگهی مناقصه شماره ۲ر۴۵

اداره کل کارپردازی وزارت پست‌وتلگراف وتلفن تعدادچهارصد وپنجاه عدد کرونومتر طبق مشخصات و برك شرائط وطرح قرارداد موجود ازطریق مناقصه خریداری مینماید .

داوطلبان شرکت درمناقصه‌میتوانند باین‌اداره‌مراجعه وباپرداخت مبلغ پانصدریال مدارك مناقصه را دریافت و پیشنهادات خودراطبق مفاد برك شرائط وطرح قرارداد درجوف سه‌پاکت بشرح مندرج در برك شرائط مناقصه ساعت ۹صبح روز ۴۵ر۶ر۵ بدفتر اداره‌کل کارپردازی واقع درخیابان سعدی جنوبی ساختمان بیمه پارس‌تسلیم داشته رسید دریافت دارند پیشنهادات واصله ساعت ۱۰ صبح‌همان روز باز وقرائت خواهدگردید . الف ۲۴۹۰

تجدید آگهی‌مزایده شماره۱۷-۲۹ر۳ر۴۵

سررشته‌داری لشکر ۱گارد مقدار ۱۵۳ قلم پوشاك و اشیاء فرسوده ایرانی موجود درانبار لشکر ۱ گارد واقع در پادگان عشرت‌آباد را از طریق مزایده کتبی بفروش میرساند .

داوطلبین میتوانند بامراجعه بسررشته‌داری لشکر۱گارد برك مشخصات و شرایط شرکت درمزایده را دریافت و اقلام فرسوده را بازدید و پیشنهادات خودرا باتوجه به مندرجات برك شرایط حد اکثر تاساعت ۹صبح روزپنجشنبه ۱۶ر۴ر۴۵ بدفتر سررشته‌داری لشکر تحویل وکمیسیون درساعت ۱۰ صبح همان روز تشکیل و پیشنهادات واصله باز و قرائت خواهد شد . الف ۲۴۹۱

سررشته‌داری لشکر ۱ گارد

آگهی‌مناقصه شماره۱۹- ۲۹ر۳ر۴۵

سررشته‌داری لشکر۱گارد مقدار دویست و پنجاه تن کاه‌گندم ومقدار نود ویك تن یونجه خشك احتیاجی یکساله تیپ پیاده‌نادری را از طریق مناقصه خریداری مینماید داوطلبین‌میتوانند برای‌کسب اطلاع ودریافت برك مشخصات بسررشته‌داری لشکر۱گارد واقع درپادگان عشرت‌آباد مراجعه و باتوجه به مندرجات آن پیشنهادات خودرا تنظیم و تا ساعت ۹ صبح روز سه‌شنبه ۲۱ر۴ر۴۵ بدفتر سررشته‌داری لشکر تحویل نمایندکمیسیون مناقصه درساعت۱۰ صبح همان روز تشکیل و پیشنهادات واصله باز و قرائت خواهدشد.

الف ۲۴۹۳

۱-۲ سررشته‌داری لشکر ۱ گارد

۲۰درصدتخفیف

جهت هتل‌ها - کافه رستورانها ولبنیات فروشیها

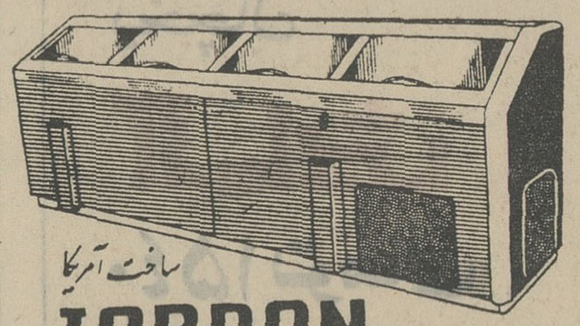

ساخت آمریکا

JORDON جوردن

جوردن برای نگهداری هرنوع اغذیه لبنیات بطری و غیره ازدستگاه سردکن جوردن استفاده فرمائید.

شرکت تهرانشهر خیابان سعدی جنوبی

تلفنهای ۳۴۳۵۳ - ۳۰۲۱۱۵

۱-۲

آگهی تجدید مناقصه شماره ۹

نیروی‌هوائی ۱۱۴قلم‌رنك ولوازم‌نقاشی مورد نیاز خودرا از طریق مناقصه خریداری مینماید صورت ومشخصات وبرك شرائط شرکت درمناقصه برایگان در اختیار داوطلبین گذارده میشود . علاقمندان شرکت در مناقصه میتوانند بامراجعه به دایره تدارکات ماتریل‌ستاد فرماندهی نیرو خیابان فرح‌آباد و دریافت اوراق یادشده پیشنهادات خودرا حداکثر تاساعت ۹صبح روز سه‌شنبه ۲۱تیرماه سال جاری بدفتر آجودانی ستاد نیرو تحویل نمایند. پیشنهادات واصله ساعت ۱۰ همان روز در حضور کیمسیون متشکله مفتوح گردیده و نیروی هوائی در قبول یارد یك یاکلیه پیشنهادات مختار خواهد بود.

الف ۲۴۱۱ ۱-۲ آ-۱۱۷۹۴ نیروی هوائی

قهرمان‌شانس گفت

بقیه از صفحه اول

قهرمان شانس

جایزه قهرمان شانس بلیطهای‌اعانه ملی در هفته گذشته نصیب آقای احمد قربانزاده مقدم پیشه‌ورساکن شهرستان شبستر شد و این برنده خوشبخت علاوه بر ۲۰ هزار تومان پول نقد بدریافت یکدستگاه اتومبیل دکاو مدل ۱۹۶۶ نایل آمد . آقای قربانزاده هنگام تحویل اتومبیل زیبای خود گفت :وقتی از شبستر به‌تهران میامدم با اتوبوس آمدم و حالا که بزادگاهم برمیگردم بااتومبیل‌آخرین مدل‌شخصی خودبرمیگردم. این برنده خوشبخت دارای همسر و شش فرزند است و درخیابان‌پهلوی شهرستان شبستر مغازه دارد.

۲۰هزارتومان‌شرکتی
آقای علی بازقربانی
پیشه‌ور ، ساکن سورمق آباده

۲۰هزارتومان‌شرکتی
آقای علی‌آقا موسی‌زاده
پیشه‌ور ، ساکن تهران

۲۰ هزارتومان
آقای غلامرضا اسلامی
خیاط ، ساکن بندر پهلوی

۲۰هزارتومان‌شرکتی
آقای داداش مبارکی نمینی
خیاط ، ساکن تهران

۲۰ هزارتومان
آقای عزیزعرب حاجی
آقا قناد، ساکن تهران

۲۰ هزارتومان
آقای محمد اختر
پیشه‌ور ، ساکن تهران

۲۰ هزارتومان
آقای‌خلیل‌اسدی
حسین‌آبادی راننده ، ساکن زنجان

۲۰هزارتومان‌شرکتی
آقای منگی محمد زاده
کشاورز،ساکن کلاله (گنبدکاوس)

۲۰هزارتومان‌شرکتی
آقای رجب روحی
کشاورز،ساکن کلاله (گنبدکاوس)

۲۰ هزار تومان شرکتی
آقای یحیی‌زندی
کارمند ، ساکن بافت

۲۰هزارتومان‌شرکتی
آقای حسین سمیعی
راننده ، ساکن بافت

۲۰ هزارتومان
آقای ولان عیسی
گردان‌راننده ، ساکن تهران

۲۰ هزار تومان شرکتی
آقای سید یداله احراری
پیشه‌ور، ساکن سورمق آباده

۲۰هزارتومان‌شرکتی
بانو محترم احمدی
خانه‌دار، ساکن تهران

۲۰ هزار تومان شرکتی
آقای غفار جوادی نمینی
خیاط ، ساکن تهران

۲۰ هزار تومان شرکتی
آقای مستعلی نصیری
پیشه‌ور ، ساکن تهران

۲۰ هزار تومان شرکتی
آقای احمد قربانزاده
مقدم پیشه‌ور ، ساکن شبستر

آگهی استخدام

سازمان آب و برق منطقه سفید رود بمنظور تکمیل کادر خود یکنفر مهندس یا متخصص باتجربه برق ضعیف در ارتباطات رادیوئی برای خدمت در منطقه گیلان باشرائط زیر استخدام مینماید .

۱ - تابعیت دولت شاهنشاهی ایران

۲ - حد اقل ۵ سال سابقه کار

۳ - متدین بیکی از ادیان رسمی (مسلمان - مسیحی - کلیمو زردشتی) داوطلبان میتوانند بادر دست داشتن مدارك لازم روز یکشنبه ۱۹ تیر ماه ساعت ۱۰ صبح بدفتر نمایندگی سازمان واقع در خیابان خردمند کاشی ۹۹ مراجعه فرمایند . الف ۱۴۷۸

سازمان آب و برق منطقه سفید رود

۱ - ۲ آ-۱۱۸۱۲

آگهی مناقصه شماره ۱ر۴۵

اداره کل کارپردازی وزارت پست و تلگراف و تلفن تعداد یکصد و پنجاه عدد لامپ L.W.T مدل ۷۶۴۲ طبق مشخصات وبرك شرائط وطرح قرارداد موجود از طریق مناقصه خریداری مینماید .

داوطلبان شرکت در مناقصه میتوانند باین اداره کل مراجعه و پس از پرداخت مبلغ یکهزار و پانصد ریال مدارك مناقصه را دریافت و پیشنهادات خود را طبق مفاد برك شرائط و طرح قرارداد در جوف دو پاکت بشرح مندرج در برك شرائط مناقصه ساعت ۹ صبح روز ۲ر۶ر۴۵ بدفتر اداره کل کارپردازی واقع در خیابان سعدی جنوبی ساختمان بیمه پارس تسلیم داشته و رسیددریافت‌دارند پیشنهادات‌واصله ساعت ۱۰ صبح همان روز باز وقرائت خواهد گردید . الف۲۴۷۶

۱-۲ آ-۱۱۸۰۴

نیازمندیها

استخدام

بمستخدم زن برای

دبستان نیازمندیم تلفن ۶۴۹۴۲۴

۱-۲ آ-۸۸۴

یکی از شرکت های

درجه برای تصدی کارگاه داه - سازی خود در تهران یك نفر مهندس دیپلمه جوان و فعال باحداقل ۵سال سابقه مدیریت در راهسازی با حقوق مکفی استخدام‌مینماید واجدین‌شرایط پیشنهادات خودرا به شماره ۱۱۵اداره اطلاعات ارسال فرمایند .

۱-۲ آ-۸۷۴۱

ADVERTISEMENT

Two young male experienced Iranian Secretary Accountants with good knowledge of English and Farsi are required by Kampsax for offices in the province. Qualified applicants should refer to Personnel Department of Kampsax, located at Avenue Kooshk, No. 43 with necessay documents in hand.

یکنفر دوشیزه یا بانوی‌خوش

برخورد که کمتر از سی سال داشته وبماشین نویسی فارسی و لاتین وزبان انگلیسی تسلط کامل داشته باشد با حقوق مکفی برای تمام روز استخدام میشود واجدین شرائط مشخصات خود را به راهنمای شماره ۱۱۳ اطلاعات ارسال فرمایند.

دونفر کارگر جهت رستوران موردنیاز است تلفن ۶۹۴۶۳

۱-۲ آ-۸۵۶۳

آگهی استخدام

یك موسسه تولیدی لباسهای زنانه و بچه‌گانه برای تکمیل کادر کارخانه - اداری و فروش خود در تهران بافراد زیر نیازمند است .

۱- یکنفر حسابدار ورزیده که‌دارای اطلاعات و سابقه کافی و سن بین ۲۵ تا۴۰ باشد .

۲- یکنفر بانوی دیپلمه که سن وی ۲۵ تا۴۰ باشد جهت سرپرستی فروشندگان فروشگاه .

۳- ۵ نفر کارگر خیاط مرد باسواد نازك دوز که باچرخ خیاطی برقی آشنائی کامل داشته باشند .

۴- پنج نفر اطوکش باسواد .

۵- پنج نفرکارآموز خیاطی باسواد که سن آنان از ۱۴ سال کمتر نباشد.

۶- یکنفر مستخدم باسواد باتضمین ملکی .

داوطلبین میتوانند همه روز ازساعت ۱۶ الی ۱۸ بتلفن ۶۱۱۷۸۵ مراجعه نمایند .

۱-۳ آ-۸۴۵۳

آگهی استخدام

هواپیمائی ملی ایران «هما».

هواپیمائی ملی ایران برای تکمیل کادر مهمانداری هوائی (در پرواز های داخلی و بین‌المللی) چندتن‌مرد ودوشیزه یابانوی مجرد از طریق مصاحبه و آزمایشات لازم باشرایط ذیل باحقوق مکفی استخدام‌مینماید.

۱- سن بین ۱۹ تا۲۶ سال

۲- سلامت کامل

۳- سپردن تعهد خدمت‌برای حداقل سه سال

۴ - داشتن گواهینامه یا تحصیلات معادل دوره‌دوم‌متوسطه

۵- دانستن زبان انگلیسی

۶- برك معافیت یا خاتمه‌خدمت نظام وظیفه (برای آقایان)

داوطلبین‌واجدشرایط فوق‌می توانند با در دست داشتن ۳قطعه عکس ۶×۴ و یك برك‌رونوشت شناسنامه و مدرك تحصیلی از تاریخ نشر این آگهی تا۷ر۴ر۴۵ همه روزه باستثنای ایام تعطیل از ساعت ۵ تا۷ بعد از ظهربه شعبه‌استخدام‌کارگزینی‌هواپیمائی ملی ایران واقع در خیابان‌سعدی کوچه بانك تجارت خارجی،راجعه نمایند .

کلاس خیاطی

دوره جدید کلاس خیاطی کاخ دانش بااستفاده از جدید ترین‌روش ابداعی گرلاوین پاریس از روز ۱۴ تیرماه در کاخ دانش تشکیل‌میشود.

کاخ دانش

خیابان نادری . پاساژ معتمد . خیابان فرانسه . کوچه مرجان

سازمان شاهنشاهی خدمات اجتماعی ۱۳۲۶

سازمان شاهنشاهی خدمات اجتماعی برای نظارت در مانگاههای خارج از مرکز عده‌ای مهندس ناظر که فارغ‌التحصیل یکی‌از دانشکده‌های‌معماری‌فنی- پلی‌تکنیك‌ایران‌یا دانشکده‌های مشابه خارج ودارای برك خاتمه‌خدمت نظام وظیفه بامعافیت دائم باشند و سن آنها ازسی سال بیشتر نباشد استخدام‌میکند. داوطلبان‌واجدشرایط میتوانند تا پانزدهم تیرماه جاری هر روز از ۸ تا ۱۳ صبح بدفتر بخش مهندسی سازمان در خیابان قوام - السلطنه مراجعه نمایند.

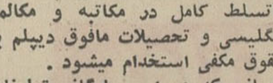

کارخانه شرکت سهامی صنعتی‌جنرال چند نفر طراح قالب‌های پرس که‌لااقل سابقه دوسال‌کار داشته‌باشنداستخدام میکند.

جاده‌قدیم کرج- کیلومتر۸ تلفنهای ۹۵۳۷۵۴ - ۹۵۳۷۹۰

بچندنفر دوشیزه یابانو

برای خیاطی نیازمندیم شاه خیابان رازی نرسیده بچهار راه بهرامی پلاك ۸۵ خانه مد .

شرکت سهامی خشکه وفولاد

بیك نفر جوان دیپلمه آشنا بزبان انگلیسی (دیپلمه های‌هنرستان‌صنعتی مقدمند) که دارای برك خاتمه خدمت یا معافی دائم باشد نیازمند است داوطلبان میتوانند بین ساعت ۱۲ تا ۱۴ بدفتر شرکت واقع در خیابان خیام ساختمان بهلر مراجعه نمایند.

یك آقای تحصیلکرده

باتسلط کامل در مکاتبه و مکالمه انگلیسی و تحصیلات مافوق دیپلم با حقوق مکفی استخدام میشود .

کسانی که در امور بایگانی‌وتبلیغات دارای سابقه باشند مقدم خواهندبود علاقمندان واجد شرایط روز های‌سه شنبه ۷ر۴ر۴۵و چهار شنبه ۸ر۴ر۴۵ بین ساعات ۷تا۸ بعداز ظهربسازمان کاسپین - خیابان اناتول فرانس‌شماره ۹ مراجعه فرمایند .

۱-۲ آ-۱۳۱۵۸

مدیر فنی کارخانه

یخ‌سازی نیازمندیم قبل از ظهر هابه تلفن ۲۲۳۷۳ مراجعه فرمائید .

۱-۳ آ-۹۰۶

چند ویزیتور فعال

موردنیاز است صبحها از ساعت ۸ الی ۱۳ و از ساعت ۵الی ۸ بعد از ظهر به چهار راه کالج پلاك ۴۲۴ (مجله مهر) تلفن ۴۲۶۴۸ مراجعه فرمائید .

استخدام مینماید

چندنفر بانو یا دوشیزه آرایشگر با تجربه باحقوق مکفی استخدام می - شوند لطفا همه روزه بین ساعت ۵ تا۶ بعداز ظهر به کمپانی ساختمان ای . بی . اس جنب سینما امپایر مراجعه نمائید .

۱-۳ آ-۹۰۴

کارخانه جدیدالتاسیس

احتیاج به‌اشخاص زیر دارد :

۱- مکانیسین مجرب که آشنا به نقشه‌کشی و مکالمه انگلیسی‌باشد . حقوق طبق صلاحیت‌و تجربیات شخص داوطلب تعیین میگردد.

۲- انباردار صلاحیتدار و مجرب - شغل‌دائمی‌است‌ودانستن زبان‌انگلیسی حتما لازم است. حقوق‌برحسب‌صلاحیت شخص داوطلب تعیین میشود.

واجدین شرایط میتوانند باصندوق پستی شماره ۱۹۱۸- تهران مکاتبه نمایند.

۱-۳ آ-۹۰۸۶

چك‌مسافرتی

مطمئن ترین و باصرفه ترین نوع پول در مسافرتهای خارج از کشور چکهای مسافرتی است .

برای دریافت چکهای مسافرتی‌به‌دلار- لیره استرلینك - مارك آلمان وفرانك سویس به

بانك‌تجارت‌خارجی‌ایران

خیابان سعدی کوچه بانك - خیابان تخت جمشید بین چهارراه بهارورزولت- خیابان ایزنهاور جنب خیابان جمشید آبادمراجعه فرمائید.

صفحه ۹
* یکشنبه ۵ تیر ۱۳۴۵
* ۷ ربیع‌الاول ۱۳۸۶
* ۲۶ ژوئن ۱۹۶۶
* شماره ۱۲۰۱۶
* سال ..... چهل و یکم

اطلاعات ۱۳۰۴

مقررات استخدامی ۳۰۰ هزار کارمند دولت از امروز تابع ۱۴۹ ماده‌ای است که متن کامل آن در ۴ صفحه از نظر خوانندگان میگذرد

متن کامل لایحه استخدام کشوری

که در کمیسیون خاص مشترک مجلسین تصویب شده و برای اجرا بدولت ابلاغ گردیده است

فصل اول

کلیات

ماده ۱- تعاریف .

الف - استخدام دولت عبارت از پذیرفتن شخصی بخدمت دولت در یکی از وزارتخانه هایاموسسات‌دولتی است .

ب-خدمت دولت عبارت از اشتغال بکاری است که مستخدم بموجب‌حکم رسمی مکلف بانجام آن میگردد .

پ- حکم رسمی عبارت از دستور کتبی مقامات صلاحیتدار وزارتخانه هاو موسسات دولتی در حدود قوانین و مقررات مربوط است .

ت- وزارتخانه عبارت از واحد سازمانی مشخصی است که بموجب قانون باین عنوان شناخته شده‌است.

ث- موسسه دولتی عبارت ازسازمانی است که بموجب قانون بوسیله دولت ایجاد و اداره میشود .

ماده ۲- امور استخدامی وزارتخانه ها و موسسات دولتی مشمول مقررات این قانون خواهد بود مگر در موارد زیر :

الف - وزارت در بار شاهنشاهی .

امور استخدامی وزارت دربار شاهنشاهی طبق آئین نامه ای خواهد بود که به تصویب وزارت دربار شاهنشاهی خواهد رسید .

وزارت‌دربار شاهنشاهی میتواند بدون رعایت محدودیت‌های مندرج در این قانون از وجود مستخدمین رسمی وزارتخانه‌ها و موسسات دولتی‌استفاده کند .

ب- سازمان اطلاعات و امنیت کشور .

پ- موسسات دولتی که‌طبق‌اساس‌نامه مربوط به آنها بصورت یکی از شرکت های مندرج در قانون تجارب اداره شوند .

مقررات استخدامی شرکت های مذکور باید حداکثر تایك سال پس از اجرای این قانون توسط سازمان امور اداری و استخدامی کشور تدوین و جهت تصویب‌کمیسیون‌های‌استخدام مجلسین تقدیم شود .

ت- شهرداریها و موسسات تابع آنها و انجمن های بهداری و سازمان هائی که جنبه محلی داشته و هزینه آنها از درآمد های خاص محلی تامین شود .

ث- مستخدمین تابع مقررات قانون استخدام نیرو های مسلح‌شاهنشاهی

(۱-) آن عده از مستخدمین مورد نیاز وزارت جنك که مشمول قانون استخدام نیرو های مسلح شاهنشاهی نیستند مشمول مقررات این قانون خواهند بودولی وزارت جنك از نظر تشریفات استخدامی کارمندان مورد نیاز خودتابع قانون مربوط به‌معافیت وزارت جنك از محدودیت های‌استخدام سازمان های کشوری مصوب ۴۳ر۸ر۳ خواهد بود .

(۲) اجرای تمام یاقسمتی ازوظایفی که بموجب این قانون بعهده سازمان امور اداری و استخدامی کشور محول است در نیرو های مسلح شاهنشاهی باتصویب هیئت وزیران بوسیله سازمان های تابعه پس ازطی‌تشریفات مقرر معمول خواهد شد .

ج- دارندگان رتبه های قضائی و استادی و دانشیاری

پ- مستخدمین مجلسین .

تبصره - مستخدمین مشمول بند ج و چ در هر مورد که قانونی برای‌تعیین تکلیف آنان وجود نداشته باشد باطبق قوانین مربوط تابع احکام عمومی قوانین استخدام کشوری شده باشند مشمول مقررات این قانون خواهندبود.

ح - سازمان بیمه های اجتماعی :

مقررات استخدامی سازمان مزبور باید حداکثر تاشش ماه پس‌ازتصویب این قانون توسط سازمان اموراداری و استخدامی کشور تدوین و جهت تصویب به کمیسیون های استخدام مجلسین تقدیم شود .

ماده ۳- نخست‌وزیر و وزراء و معاونان نخست‌وزیر و معاونان وزراء وسفرا واستانداران‌و مدیرعامل سازمان برنامه و دبیرکل سازمان‌امور اداری و استخدامی کشور و روسای دفاترنخست‌وزیر ووزراءمشمول‌مقررات این قانون نیستند ولی در صورتیکه مستخدمین رسمی‌بدین مقامات‌منصوب یابه نمایندگی مجلسین انتخاب یا منصوب شوند مدت خدمت‌آنان دراین مقامات از هر لحاظ جزو سابقه‌خدمت رسمی محسوب شده و مقررات این قانون تاآنجاکه باقوانین خاص آنان مغایرتی نداشته باشد شامل حال‌آنها خواهد بود.

تبصره - مستخدمین رسمی که به مقامات مذکور در این ماده منصوب یا انتخاب شده‌اند پس‌از خاتمه‌اشتغال در مقامات مذکور در صورتیکه در وزارتخانه یا موسسه مربوط پستی متناسب باوضع استخدامی آنان وجود نداشته باشد میتوانند در موسسات دولتی غیر مشمول این قانون بخدمت اشتغال ورزند مدت خدمت‌آنان دراین قبیل موسسات جزو سابقه‌خدمت‌رسمی محسوب و حقوق ومزایای آنها فقط از محل خدمت جدید پرداخت‌خواهد شد.

ماده ٤- مستخدمین وزارتخانه‌ها و موسسات دولتی مشمول این قانون از دونوع خارج نخواهند بود رسمی و پیمانی

تبصره - افرادی که طبق مقررات قانون کار بخدمت‌دولت مشغول‌میشوند کارگر شناخته شده وباآنان طبق مقررات قانون کار رفتار خواهد شد افرادی که طبق قوانین خاص خود کارگر شناخته شده‌اند مشمول‌مقررات این قانون نیستند . تشخیص‌مشاغل کارگری در وزارتخانه‌ها و موسسات دولتی مشمول این قانون بعهده‌سازمان امور اداری و استخدامی کشور است .

ماده ۵- مستخدم رسمی کسی است که بموجب حکم رسمی در یکی از گروههای دوازده‌گانه استخدامی‌برای تصدی‌یکی از پست‌های سازمانی وزارتخانه‌ها یاموسسات دولتی مشمول این قانون استخدام شده باشد .

تبصره- واگذاری‌پست‌های‌سازمانی به اشخاص غیر از مستخدمین رسمی ممنوع است ولی در صورتیکه برای تصدی برخی از پست‌های تخصصی نتوان از مستخدمین‌رسمی استفاده‌نمود ممکن است باتصویب سازمان امور اداری و استخدامی کشور مستخدمین موسسات دولتی مستثنی شده از این قانون را بعنوان مامور بتصدی پستهای سازمانی مذکور منصوب نمود وبا آنان مانند مستخدمین پیمانی رفتار کرد و درصورتیکه در موسسات‌مزبور هم شخص مورد نیاز یافت نشود با تصویب سازمان‌اموراداری واستخدامی کشور میتوان مستخدم مورد احتیاج‌را بعنوان مستخدم پیمانی برای تصدی پست مزبور استخدام نمود.

ماده ٦- مستخدم پیمانی کسی است که بموجب قراردادبطورموقت برای مدت معین و کار مشخص استخدام میشود .

تبصره - شرایط استخدام این قبیل مستخدمین بموجب آئین‌نامه‌ای خواهدبود که توسط سازمان امور اداری و استخدامی کشور تهیه و به‌تصویب هیئت وزیران میرسد

ماده۷- شغل عبارت از مجموع وظایف و مسئولیت‌های‌مربوط‌ومستمر ومشخصی است که از طرف‌سازمان اموراداری و استخدامی کشور به عنوان کارواحد شناخته شده‌باشد.

دسته عبارت از مجموعه رشته‌های مشاغلی است که از لحاظ نوع کار وحرفه ورشته تحصیلی و تجربی وایستگی نزدیك داشته‌باشند .

ماده ۸- پست ثابت‌سازمانی‌عبارت از محلی است که درسازمان‌وزارت خانه‌ها وموسسات دولتی بطورمستمر برای یك‌شغل وارجاع آن بیك مستخدم در نظر گرفته شده اعم از اینکه دارای متصدی یابدون‌متصدی باشد .

تبصره ۱-پست‌هائی که جنبه استمرار ندارد بعنوان پست‌موقت شناخته شده و استخدام افراد بطور رسمی برای تصدی این پستهاممنوع است .

تبصره ۲- دولت‌مکلف‌است‌ظرف یکسال از تاریخ تصویب این قانون لایحه سازمان اساسی وزارتخانه‌ها وموسسات دولتی مشمول این قانون را تهیه وبه‌مجلسین تقدیم کند .

تبصره ۳-وزارتخانه هاوموسسات دولتی مشمول این قانون مکلفند ظرف سه‌ماه پس از تصویب این قانون سازمان تفصیلی خود را باقید تعداد پستهای ثابت سازمانی کلیه واحدهای تابع‌خود تهیه وبسازمان اموراداری و استخدامی کشورتسلیم کنند . سازمان موظف است ظرف شش‌ماه بعد ازدریافت طرح‌سازمان های تفصیلی نظرخودرا مشعر بر موافقت‌یااصلاح آنها به‌وزارتخانه ها یاسازمانهای دولتی اعلام‌کند. هرنوع تغییرات بعدی درسازمان تفصیلی وزارتخانه‌ها و موسسات‌دولتی‌مشمول این قانون منوط بموافقت سازمان اموراداری و استخدامی کشورخواهد بود .درصورت بروز اختلاف نظر درهریك از دومورددفق‌بین‌وزارتخانه یاموسسه مربوط‌باسازمان‌اموراداری واستخدامی کشور دولت تصمیم مقتضی اتخاذ خواهد کرد .

ماده ۹- ترفیع‌عبارتست‌از احراز یك پایه بالاتر .

ماده ۱۰- انتقال عبارت از آن است که مستخدم رسمی از خدمت یك وزارتخانه یاموسسه دولتی مشمول این قانون بدون‌آنکه‌جریان خدمت وی قطع گردد با حفظ‌گروه و پایه و پیشینه خدمت خودبخدمت وزارتخانه یاموسسه دولتی دیگر مشمول این قانون در آید .

ماده۱۱- ماموریت‌عبارتست ازمحول شدن وظیفه موقت به مستخدم‌غیر از وظیفه اصلی یا عادی که در پست ثابت سازمانی خود دارد .

ماده ۱۲- اعزام مستخدم رسمی به ماموریت از طرف وزارتخانه یا موسسه دولتی به وزارتخانه یا موسسه دولتی دیگر یا سازمان‌های بین المللی که دولت شاهنشاهی ایران عضویت آنهارا پذیرفته‌باشد

همچنین اعزام مستخدم رسمی به سازمان‌هائی که دولت شاهنشاهی ایران شرکت در آنها را مقتضی بداند بلامانع‌است. حقوق وفوق‌العاده ها و هزینه های استحقاقی این قبیل مامورین بر اساس‌حقوق گروه و پایه‌ای که دارند از طرف وزارتخانه یا موسسه متبوع‌پرداخت خواهد شد و بهیچ عنوان از طرف وزارتخانه یاموسسه محل ماموریت رجعی باین‌افرادنبایدپرداخت گردد

تبصره ۱- وزارتخانه هاو موسسات دولتی مشمول این قانون می توانند مستخدم رسمی خودرا با رضایت مستخدم برای مدت موقت دراختیار یکی از موسسات دولتی که‌مشمول این قانون نیست بگذارند ولی مدت اشتغال آنان در اینگونه موسسات جزء سابقه خدمت آنان محسوب نخواهد شد و حقوق و مزایای خود را از موسسه‌ای که در آن‌مامور میشوند دریافت خواهند کرد

تبصره ۲(ماده ۲۲)

تبصره ۲- مستخدمین رسمی که در یکی از سازمان های بین‌المللی مامور خدمت شوند در صورتیکه طبق مقررات سازمان های مزبور حقوقی به آنان پرداخت شود بهیچ عنوان حق دریافت وجهی از وزارت خانه یاموسسه متبوع خود ندارند

تبصره ۳ آئین نامه مربوط به اجرای مواد ۱۰ و ۱۱ و ۱۲ بوسیله سازمان امور اداری و استخدامی کشور تهیه و بتصویب هیئت‌وزیران خواهد رسید .

فصل دوم

در ورود بخدمت و انتصابات

ماده ۱۳ - استخدام اشخاص بخدمت رسمی دولت از طریق امتحان ومسابقه انجام میشود .

تبصره ۱- وزارتخانه ها وموسسات دولتی مشمول این قانون بدون‌موافقت سازمان اموراداری واستخدامی کشور نمیتوانند‌درقبال‌داوطلبان یادانشجویان یا فارغ‌التحصیلان آموزشگاه های اختصاصی یا دوره های تربیتی مربوط تعهد استخدامی بعمل آورند . فارغ- التحصیلان آموزشگاه های اختصاصی یا دوره های تربیتی که قبل‌از تصویب این قانون از طرف وزارتخانه ها یا موسسات دولتی مشمول این قانون تعهداتی نسبت به استخدام آنهاشده از شرکت در امتحان و مسابقه معاف هستند .

تبصره ۲ - آئیننامه‌مربوط به طرز اجرای این ماده از طرف سازمان‌امور اداری و استخدامی‌کشور تهیه و به تصویب شورا خواهد رسید .

ماده ۱٤ -داوطلبان ورودبه‌استخدام رسمی باید دارای شرایط ذیل‌باشند:

الف - حداقل داشتن ۱۸ سال‌تمام ونداشتن بیش از چهل سال تمام .

ب-تابعیت ایران

پ- انجام خدمت زیر پرچم یا معافیت قانونی در صورت مشمول‌بودن

ت- نداشتن سابقه محکومیت‌جزائی موثر .

ث- عدم محکومیت بفساد عقیده و عدم معروفیت بفساد اخلاق و تجاهر به فسق و معتاد نبودن باستعمال‌افیون و مبتلا نبودن بامراض مسریه

ج- حداقل داشتن گواهینامه شش ساله ابتدائی

چ- داشتن صحت مزاج وتوانائی انجام کار

تبصره - افرادی که‌مجددا‌باستخدام رسمی پذیرفته میشوند مشمول محدودیت مربوط به حداکثر سن مذکور در بند الف این ماده نخواهند بود .

ماده ۱۵ - استخدام و تعیین حقوق ومدت خدمت اتباع بیگانه بموجب قوانین مصوب‌مجلسین خواهد بود .

ماده ۱٦ - امتحان و مسابقه‌ورودی داوطلبان استخدام رسمی بوسیله سازمان امور اداری‌و استخدامی‌کشور صورت میگیرد .

شورای عالی اداری کشور

در ورودی شورایعالی اداری کشور ،محلی که ٤ سال تمام قانون استخدام کشوری در آنجا مورد بحث ومشاوره‌بوده و نتیجه آنرا بصورت مواد و تبصره هائی که ذیلا آمده است ملاحظه‌میکنید

ماده ۱۹- افرادی که در دوره‌آزمایشی و استخدامی کشور در صورت اقتضاء میتواند اجرای امتحان و مسابقه را با حفظ حق نظارت بدستگاه استخدام کننده محول دارد .

ماده ۱۷ -کسانی که در مسابقه ورودی استخدام رسمی قبول‌شده‌اند قبل از ورود بخدمت رسمی یك‌دوره آزمایشی راطی خواهند کرد .

تبصره ۱- انتصاب موقت افرادی که دوره آزمایشی راطی میکنند به پست های ثابت سازمانی بلامانع‌است

تبصره ۲- افراد مذکور دراین‌ماده در طول دوره آزمایشی در حکم مستخدم رسمی محسوب میشوند .

ماده ۱۸- مدت خدمت آزمایش داوطلبان ورود باستخدام رسمی‌توسط وزارتخانه یا موسسه استخدام کننده تعیین میشود ولی در هیچ مورد از ششماه کمتر و از دو سال بیشتر نخواهد بود .

تبصره ۱- حقوق دوره آزمایشی برابر حقوق اولین پایه گروه مربوط خواهد بود و در صورتیکه مستخدم‌به استخدام رسمی پذیرفته شود مدت خدمت آزمایش جزء سابقه خدمت وی محسوب به‌میشود .

تبصره ۲- فوق‌العاده و هزینه های مستخدم آزمایشی مطابق فوق‌العاده ها و هزینه های مستخدم رسمی‌تعیین و پرداخت خواهد شد .

ماده ۲۰ - افرادی که در طی یادر پایان دوره آزمایشی صالح برای ابقاء درخدمت موردنظر تشخیص داده‌نشوند بدون هیچگونه تعهد حکم برکناری آنان از طرف وزارتخانه یا موسسه استخدام کننده صادر وجریان به سازمان امور اداری‌و استخدامی کشور اطلاع داده میشود.

تبصره - به افرادی که طبق‌این‌ماده ازخدمت برکنارمیشوند حقوق‌مرخصی استحقاقی پرداخت خواهد شد.

ماده ۲۱-کسانی که طبق ماده ۲۰ باستخدام رسمی پذیرفته نمی‌شوند تا یکسال از تاریخ‌برکناری حق شرکت مجدددرمسابقات‌ورودی استخدام‌رسمی برای همان شغل را نخواهند داشت.

ماده ۲۲-پس ازاتمام دوره‌آزمایشی انتصاب قطعی‌افرادبه پست‌های‌سازمانی باتوجه‌به شرایط‌احراز شغل‌ومعیارهای تحصیلات‌وامتیازات حاصله‌ازامتحانات ومسابقات ونحوه‌کار در دوره‌آزمایشی وتجارب ایشان در قبل از ورود به استخدام رسمی صورت میگیرد.

ماده ۲۳- انتصابات و ترفیعات مستخدمین رسمی باید براساس‌لیاقت وشایستگی وکاردانی واستعداد ورشد فکری و تجارب آنان در مشاغل قبلی صورت گیرد.

ماده ۲٤- سازمان امور اداری و استخدامی کشور مکلف است کلیه مشاغل وزارتخانه‌ها و موسسات دولتی مشمول این قانون را مورد بررسی‌قرار داده‌و باکسب نظرمشورتی آنهاوظایف ومسئولیتهای هرکدام را مشخص و براین اساس شرایط احراز هرشغل را معین کند و درهر مورد که این شرایط تعیین شد وزارتخانه‌ها و موسسات دولتی مکلفند در انتصابات خود شرایط‌احراز آن‌مشاغل رارعایت کنند.

ماده ۲۵- سازمان امور اداری و استخدامی کشور مکلف است هر یك از مشاغل وزارتخانه‌ها و موسسات دولتی مشمول این قانون را دریکی از رسته‌ها قرار دهد.

تبصره۱- مستخدمین‌رسمی‌باقتضای شغلی که برای تصدی آن استخدام شده یا میشوند در یکی ازرسته‌ها قرار خواهند گرفت.

تبصره ۲ - سازمان امور اداری واستخدامی کشور میتواند باکسب نظر وزارتخانه‌ها یا موسسات دولتی مربوط در داخل هریك از رسته‌ها باقتضای نوع شغل رشته‌های تخصصی تشخیص دهد.

ماده ۲٦-انتصاب مستخدمین‌رسمی به‌پست‌هائی که مشاغل مربوط‌به آنها در رسته مربوط مستخدم قرار ندارد ممنوع است مگر با داشتن شرایط لازم احراز آن پست و رضایت‌مستخدم وتقاضای وزارتخانه یا موسسه دولتی مربوط و موافقت سازمان امور اداری واستخدامی کشور.

تبصره - روسای ادارات و مقامات بالاتر در صورت اقتضاء میتوانند با تصویب وزیر یا رئیس موسسه دولتی مربوط و تایید سازمان امور اداری و استخدامی کشور مستخدم را باداشتن شرایط لازم در رسته دیگری بخدمت بگمارند.

ماده ۲۷- سازمان امور اداری و استخدامی کشور در هر مورد که ضروری تشخیص دهد از طریق امتحان ومسابقه فهرستی از افراد صلاحیتدار برای تصدی مشاغل تهیه و در اختیار وزارتخانه‌ها و موسسات دولتی مشمول این قانون خواهد گذاشت و وزارتخانه‌ها و موسسات دولتی مشمول این قانون‌مکلفنددر مواردی که‌فهرست مذکور از طرف سازمان امور اداری و استخدامی کشور تهیه گردیده‌احتیاجات استخدامی مربوط خودرا از میان‌افراد مذکور درفهرست تامین کنند.

ماده ۲۸- وزارتخانه‌ها و موسسات دولتی‌مکلفنددر فواصل‌معین‌شایستگی و استعداد مستخدمین رسمی رامورد بررسی قرار داده و نتیجه را درپرونده استخدامی مستخدم منعکس سازنداین سنجش بنحوی صورت خواهد گرفت که موجب ارشاد و معرف استحقاق مستخدم برای تصدی مقامات یاترفیع یاتغییر شغل ویا لزوم گذرانیدن دوره کارآموزی جدید باشد.

تبصره - اجرای مفاد این ماده‌طبق آئیننامه‌ای خواهد بود که توسط سازمان امور اداری و استخدامی کشور تهیه وبه‌تصویب‌هیئت وزیران‌میرسد.

ماده ۲۹- وزارتخانه‌هاوموسسات دولتی مشمول این قانون مکلفند رونوشت احکام‌استخدام مستخدمین رسمی را در بدو ورود بخدمت همچنین رونوشت احکام ترفیع و تغییر گروه وخروج از خدمت‌آنان را به‌سازمان اموراداری واستخدامی کشور ارسال دارند .

فصل سوم

در حقوق و مزایای مستخدمین رسمی

ماده ۳۰- کلیه‌مشاغل وزارتخانه ها و موسسات دولتی مشمول این قانون در دوازده گروه قرارمیگیرد. سازمان امور اداری واستخدامی کشور مکلف است کلیه مشاغل را براساس اهمیت وظایف و مسئولیت هاوشرایط تصدی ازلحاظ معلومات و تجربه طبقه بندی‌و برای‌تخصیص به یکی از گروه‌های دوازده گانه مزبور بشورا پیشنهاد کند .

ماده ۳۱- استخدام رسمی فقط برای تصدی مشاغل یکی از گروه های دوازده‌گانه مذکور در ماده۳۰ بعمل خواهدآمدودرهرمورد سازمان امور اداری و استخدامی کشور با توجه به شغلی که استخدام برای آن صورت میگیرد گروهی را که مستخدم جدید در آن قرار میگیرد تعیین میکند .

تبصره- حقوق ماهانه متصدیان مقامات دولتی مذکور در ماده ۳ که در جدول موضوع این ماده قرارنمی گیرد باستثنای رئیس دفتر نخست وزیر و رئیس دفتر وزیر باتوجه بجدول حقوق مندرج در این ماده وعدد صدکه مبنای آن قرار داده

حقوق و مزایای طبقات مختلف کارمندان

شده است بشرح زیر تعیین میشود:
الف ـ معاون وزارتخانه ۸۷۵
ب ـ استاندار ـ سفیر ـ معاون نخست وزیر ـ مدیر عامل سازمان برنامه ـ دبیر کل سازمان امور اداری و استخدامی کشور ۱۰۰۰
پ ـ وزیر ۱۱۲۵
ت ـ نخست وزیر ۱۲۵۰

ماده ۳۳ ـ ضریب جدول حقوق موضوع ماده ۳۲ چهل ریال تعیین میشود.

سازمان امور اداری و استخدامی کشور مکلف است درموردی که بعلت افزایش هزینه‌زندگی وعوامل دیگر تغییر ضریب جدول حقوق ضروری باشد، تغییر ضریب را برای تصویب مجلسین به دولت پیشنهاد کند.

ماده ۳۴ ـ مستخدم‌رسمی باستناد شغلی که برای آن استخدام میشود درپایه یك گروه‌مربوط واردخدمت میشود ومیتواندبارعایت شرایط‌مقرر دراین قانون تا آخرین پایه همان گروه ترفیع یابد.

ماده ۳۵ ـ درصورت رضایت‌بخش بودن خدمات هریك از مستخدمین رسمی مشمول این قانون وزارتخانه هاو موسسات دولتی در ازاء هر دو سال خدمت یك پایه ترفیع به آنان اعطاء میکنند.

ماده ۳۶ ـ تغییر گروه مستخدم رسمی بارعایت شرایط زیر امکان پذیر است:

الف ـ در گروه جدید پست سازمانی بدون تصدی وجود داشته باشد.

ب ـ مستخدم واجد شرایط لازم برای تصدی‌شغل گروه جدیدباشد.

پ ـ از لحاظ معلومات موردلزوم برای تصدی شغل گروه جدید از عهده امتحانات مقرر برآید.

تبصره ۱ ـ تغییر گروه‌مستخدمین از گروه نه ببالا علاوه بر رعایت شرایط مذکور در این ماده باتائید سازمان امور اداری واستخدامی کشور امکان پذیر است.

تبصره ۲ ـ مستخدمینی که‌تغییر گروه میدهند همواره در پایه‌ای از گروه جدید قرار خواهندگرفت که حقوق آن پایه باتقریب اضافی باحقوقی که مستخدم در پایه گروه قبلی میگرفته است نزدیك تر باشد.

ماده ۳۷ ـ آئین‌نامه اجرائی مواد ۳۰ و ۳۵ و ۳۶ به وسیله سازمان امور اداری واستخدامی کشورتهیه میشود و به تصویب شورا خواهد رسید.

ماده ۳۸ ـ درصورتی که نوع کار ووظایف و مسئولیت های بعضی از مشاغل وزارتخانه ها و موسسات دولتی مشمول‌این قانون اقتضاءنماید که‌مبالغی‌علاوه‌برحقوق‌به‌مستخدمین رسمی شاغل آن‌پرداخت شودمبلغی بعنوان‌فوق‌العاده شغل‌مشاغلین آن مشاغل پرداخت خواهد شد تعیین مشاغل مستحق دریافت فوق‌العاده مزبور و میزان این فوق‌العاده و همچنین ازدیاد یاتقلیل یا حذف‌این فوق‌العاده در مورد مشاغل مختلف بنابه پیشنهاد سازمان امور اداری‌و استخدامی کشور و تصویب هیئت وزیران صورت خواهد گرفت.

تبصره ۱ ـ فوق‌العاده شغل در هرگروه نمیتواند از حقوق آخرین پایه همان گروه تجاوز کند.

تبصره ۲ ـ فوق‌العاده شغل فقط در مدتی قابل پرداخت است که مستخدم رسمی‌درشغلی که‌فوق‌العاده مزبور به آن تعلق میگیرد انجام وظیفه کند.

تبصره ۳ ـ مستخدم‌رسمی هنگام مرخصی استحقاقی‌از فوق‌العاده‌شغل مورد تصدی خود استفاده خواهد کرد.

تبصره ٤ ـ مستخدم رسمی طی مرخصی استعلاجی حداکثر تاچهار ماه در هر دوازده ماه خدمت‌متوالی میتواند از فوق‌العاده شغل مورد تصدی خود استفاده کند.

تبصره ۵ ـ میزان اعتبارفوق‌العاده شغل همه ساله ضمن بودجه کل کشور پیش‌بینی خواهد شد و جمع پرداختی های‌فوق‌العاده‌شغل هرسال ازمبلغ اعتبار منظوردر بودجه‌مصوب نباید تجاوز کند.

ماده ۳۹ ـ وزارتخانه‌هاوموسسات دولتی میتوانند علاوه بر فوق‌العاده شغل مذکور در ماده ۳۸ این قانون فوق‌العاده‌هائی‌بشرح زیربمستخدمین پرداخت کنند:

الف ـ فوق‌العاده اضافه کار که فقط در قبال ساعات کار اضافی‌برای انجام‌وظایف مشخص‌بطورغیرمستمر قابل پرداخت است.

ب ـ فوق‌العاده اشتغال خارج از مرکز که باتوجه به مجموع عوامل بدی آب‌و هوا و دوری از مرکز و هزینه‌زندگی‌ومحرومیت ازتسهیلات زندگی تعیین میشود.

پ ـ فوق‌العاده ماموریت که فقط در قبال روزهائی که مستخدم خارج ازمحل خدمت خود انجام وظیفه‌می کند قابل پرداخت است.

ث ـ فوق‌العاده کسر صندوق که کشور فقط به مستخدمینی که در خارج از کشور انجام وظیفه میکنند قابل پرداخت است.

ث ـ فواق‌العاده کسر صندوق‌که فقط به تحویلداران‌و تحصیلداران وماموربن پرداخت قابل پرداخت است.

ج ـ فوق‌العاده تضمین که فقط به صاحب مناصب نقدی یا جنسی قابل پرداخت است.

ماده ٤۰ ـ وزارتخانه‌هاوموسسات دولتی مشمول این قانون میتوانند مبالغی برای جبران هزینه های زیر به مستخدمین خود پرداخت کنند:

الف ـ هزینه ایاب‌وذهاب که‌فقط به مشاغل خاصی که تصدی آنها نوعا مستلزم رفت‌وآمد هائی برای انجام وظایف مربوط است تعلق‌می گیرد.

ب ـ هزینه سفر که فقط به مستخدمینی که بخارج‌ازمحل‌خدمت خود مامور یا منتقل میشوند قابل پرداخت است.

پ ـ هزینه انتقال که فقط در موقع تغییر محل خدمت مستخدمین دولت قابل پرداخت است.

ماده ٤۱ ـ وزارتخانه هاوموسسات دولتی مشمول این قانون میتوانند به مستخدمینی که منشاء خدمت برجسته شوندیکبارردرسال حداکثر مبلغی معادل یکماه حقوق بعنوان پاداش اعطاء نمایند.

ماده ٤۲ ـ آئین نامه اجرای‌مواد ۳۹و ٤۰ بوسیله سازمان اموراداری واستخدامی کشور تهیه میشود و به تصویب هیئت وزیران خواهد رسید.

ماده ٤۳ ـ مستخدم رسمی نمی تواند تصدی بیش از یك پست سازمانی را داشته باشد وزارتخانه هاو موسسات نمیتوانند غیر ازحقوق ومزایای پست سازمانی موردتصدی و فوق‌العاده ها وهزینه ها وپاداش مندرج دراین فصل‌تحت هیچ عنوان وجهی به مستخدمین خود پرداخت کنند.

تبصره ۱ ـ حق کشف قاچاق موضوع قوانین منع کشت‌خشخاش و مجازات مرتکبین قاچاق ومقررات الحاقی آنها از شمول این ماده مستثنی است.

تبصره ۲ ـ هزینه‌پذیرائی بشرط وجود اعتبار در بودجه کل کشور از شمول این ماده مستثنی است.

فصل چهارم

در تنظیم واجرای برنامه های آموزشی

ماده ٤٤ ـ وزارتخانه‌هاوموسسات دولتی مکلفند بارعایت مقررات‌این قانون ادامه ویا اجرای برنامه‌های آموزشی ویاکارآموزی مستخدمین خودرا به‌تصویب‌سازمان اموراداری و استخدامی کشور برسانند.

تبصره ۱ ـ سازمان امور اداری و استخدامی کشور میتواند باتوجه به احتیاجات وزارتخانه هاوموسسات دولتی وهمکاری آنها برنامه های آموزشی و کارآموزی لازم راتنظیم کند.

تبصره ۲ ـ سازمان امور اداری و استخدامی کشور می تواندبرنامه مصوب موضوع این ماده راراسایا بوسیله وزارتخانه ها و موسسات مربوط و یا موسسات صلاحیتدار دیگر اجرا کند.

ماده ٤۵ ـ میزان اعتبارفوق‌العاده مشاغل همواره بر مبنای تمام وقت تعیین میشود و پرداخت آن به نسبت ساعات کار انجام شده خواهد بود مگر در مواردی که بموجب مقررات خاص ترتیب دیگری مقرر شده باشد.

ماده ٤٦ ـ استفاده از بورس‌های آموزشی خارج از کشور که به مستخدمین وزارتخانه‌ها وموسسات دولتی مشمول این قانون تخصیص داده میشود موکول بموافقت‌سازمان امور اداری واستخدامی کشوراست آئین‌نامه اجرای این ماده توسط سازمان امور اداری و استخدامی کشور تهیه و به تصویب شورا خواهد رسید.

ماده ٤۷ ـ مستخدمین رسمی دولت سالی یکماه حق مرخصی با استفاده از حقوق و فوق‌العاده های مربوط را دارند.

ماده ٤۸ ـ مستخدمین رسمی در صورت ابتلا به بیماری‌هائی که‌مانع از انجام خدمت آنان‌باشد ازمرخصی استعلاجی استفاده خواهند کرد.

تبصره ـ جز درمواردبیماری‌های صعب‌العلاج حداکثر مدت‌استفاده از مرخصی استعلاجی چهار ماه در سال خواهد بود.

ماده ٤۹ ـ مستخدم رسمی‌میتواند باموافقت وزارتخانه‌یا موسسه‌متبوع ازمرخصی بدون‌حقوق استفاده‌کند.

تبصره ۱ ـ مدت مرخصی بدون حقوق‌ازلحاظ‌بازنشستگی جزءسوابق خدمت محسوب نخواهد شد.

تبصره ۲ ـ حداکثر مدتی که مستخدم رسمی در طول مدت‌خدمت خود میتواند از مرخصی بدون‌حقوق استفاده نماید سه سال خواهد بود اعطای مرخصی مزبور، اگر برای مدتی بیش‌از یکسال متوالی باشد موکول به جلب موافقت سازمان امور اداری و استخدامی کشور نیز خواهد بود.

تبصره ۳ ـ محفوظ ماندن پست سازمانی مستخدم رسمی در مدتی که از مرخصی‌بدون حقوق استفاده مینماید الزامی نیست. درصورتی که پس‌از پایان دوران مرخصی، پست سازمانی مناسب برای ارجاع بمستخدم مذکور موجودنباشد بحال آماده بخدمت درمی آید.

ماده ۵۰ ـ ترتیب‌تحصیل‌مرخصی های موضوع مواد ٤۷ و٤۸و ٤۹این قانون بموجب آئین نامه‌ای که از طرف سازمان‌اموراداری واستخدامی کشور تهیه‌وبه‌تصویب هیئت‌وزیران میرسد معین میشود.

ماده ۵۱ ـ دولت‌مکلف‌است‌بطرق مقتضی وسایل بهداشت ودرمان مستخدمین رسمی و خانواده آنان را فراهم کند.

ماده ۵۲ ـ دولت مکلف است تاسیس موسسات‌تعاونی مستخدمین رسمی را تشویق کندوباموسسات مذکور همکاری و نسبت به آنها کمك لازم را بنماید. نحوه‌همکاری وکمك دولت به موسسات مذکور طبق آئین‌نامه‌ای خواهد بود که بوسیله سازمان امور اداری و استخدامی کشورتهیه و به تصویب هیئت وزیران خواهد رسید.

ماده ۵۳ ـ وزارتخانه‌هاوموسسات دولتی مکلفند در تامین شرایط بهداشتی‌وایمنی‌وایجاد محیط‌مناسب کار برای مستخدمین اقدامات لازم را بعمل آورند. سازمان اموراداری واستخدامی کشور موظف است در این مورد نظارت و هدایت لازم را معمول دارد.

ماده ۵۴ ـ مستخدم‌دولت‌ازهرنوع عملی که موجب ایجاد وقفه درامور اداری کشور شود ممنوع است.

ماده ۵۶ ـ قبول‌القاب و نشان‌های دول بیگانه که به مستخدم دولت داده میشود موکول به اجازه دولت است.

ماده ۵۷ ـ خروج ازتابعیت‌ایران ویا قبول تابعیت کشور بیگانه‌بشرط گواهی وزارت‌امور خارجه موجب انفصال از خدمت دولت خواهدبود.

ماده ۵۸ ـ رسیدگی به تقصیرو تخلف اداری ویا قصور مستخدمین در انجام وظیفه و تعیین مجازات آنها بعهده دادگاه اداری است.

تبصره ۱ ـ تشخیص تقصیر و تخلف اداری‌و قصور مستخدمین و چگونگی تشکیل دادگاه اداری و رسیدگی‌بموجب‌آئین نامه‌ای‌خواهد بود که بوسیله سازمان امور اداری واستخدامی کشور تهیه‌و به‌تصویب هیئت وزیران خواهد رسید.

تبصره ۲ ـ مستخدمین غیرنظامی وزارت جنك‌ازلحاظ تقصیر وتخلف اداری تابع مقررات ماده ۵ قانون استخدام نیرو های مسلح‌شاهنشاهی خواهند بود.

ماده ۵۹ ـ انواع مجازات های‌اداری بقرار زیر است:

الف ـ توبیخ‌کتبی‌بادرج در پرونده خدمت.

ب ـ کسر حقوق و فوق‌العاده های ماهانه مستخدم تایك سوم از یك‌ماه تاسه ماه.

پ ـ کسر حقوق و فوق‌العاده های ماهانه مستخدم تایك سوم از سه ماه تاشش ماه.

ت ـ انفصال موقت از سه ماه تایك سال.

ث ـ تنزیل تادو پایه یایك گروه

ج ـ انفصال دائم از خدمت دولت

تبصره ۱ ـ روسای ادارات‌و مقامات بالاتر آنان میتوانند به‌تشخیص‌خود بدون مراجعه به‌دادگاه اداری کتبا با ذکر دلیل مجازات بند الف این‌ماده را در مورد مستخدم متخلف ادارات تابعه خود معمول دارند.

تبصره ۲ ـ روسای ادارات‌و مقامات بالاتر با تایید‌مقام‌مافوق خودوهمچنین وزراء میتوانند بدون مراجعه بدادگاه اداری کتبا با ذکر دلیل مجازات بند ب این ماده‌رادرمورد مستخدم متخلف ادارات تابعه خود معمول دارند.

فصل ششم

در تکالیف عمومی مستخدمین

درحدود قوانین ومقررات احکام و اوامر روسای مافوق خود را درامور اداری اطاعت نماید. اگر مستخدم حکم یا امر مقام مافوق رابرخلاف قوانین‌و مقررات‌تشخیص دهدمکلف است کتبا مغایرت دستور را با قوانین و مقررات بمقام مافوق‌اطلاع دهد. درصورتی که بعد ازاین‌اطلاع مقام مافوق کتبا اجرای دستور خود را تایید کرد مستخدم مکلف به اجرای دستور صادره خواهد بود.

ماده ۶۰ ـ مستخدمین رسمی می توانند در مورد تضییع حقوق استخدامی خود به سازمان امور اداری و استخدامی کشور شکایت کنند.

ماده ۶۱ ـ شکایات استخدامی باید قبل از تقدیم به شورای دولتی ودر غیاب آن به دیوان عالی کشور به سازمان امور اداری و استخدامی‌کشور تقدیم شود.

ماده ۶۲ ـ مرجع رسیدگی به‌شکایات استخدامی مستخدمین رسمی شورای سازمان امور اداری و استخدامی‌کشور است.

تبصره ۱ ـ شورا میتواند رسیدگی به شکایات موضوع این ماده راتحت نظر خودبه هیئت هائی محول دارد.

تبصره ۲ ـ ترتیب تشکیل هیئت های مذکور در تبصره ۱ این ماده و عزل و نصب اعضای آنها و همچنین ترتیب دریافت شکایات و ارجاع‌آنها به هیئت های مذکور و رسیدگی هر هیئت به شکایات و رسیدگی به‌تخلفات اعضای هیئت ها طبق آئیننامه‌ای‌خواهد بودکه بوسیله سازمان امور اداری و استخدامی کشور پیشنهاد وبه‌تصویب هیئت وزیران خواهد رسید.

تبصره ۳ ـ سازمان امور اداری و استخدامی کشور میتواند در صورت لزوم تاپنج سال از تاریخ تصویب این قانون برای هر یك از هیئت های مذکور در این ماده یکنفر از قضات بازنشسته دادگستری رابکمارد و فوق‌العاده‌ای حداکثر معادل نصف حقوق بازنشستگی به آنها بپردازد.

ماده ۶۳ ـ هرگاه رای بنفع‌مستخدم شاکی صادر شود در مورد وزارتخانه یا موسسه دولتی مربوط قطعی و لازم‌الاجراء است و هرگاه شاکی به رای صادره معترض باشد میتواند طرف ده روز از تاریخ ابلاغ رای به شورای دولتی و در غیاب شورای‌دولتی به دیوان عالی کشور شکایت کند.

تبصره ـ قانون مربوط به قابل تجدیدنظر بودن احکام شعبه‌دیوانعالی کشور در مورد شکایات استخدامی مصوب نوزدهم بهمن هزارو سیصدو سی و هفت ملغی است. ولی شکایاتی که تاتاریخ اجرای این قانون به‌دیوان عالی کشور تقدیم شده باشد طبق مقررات قانون سابق مورد رسیدگی قرار خواهد گرفت.

ماده ۶۴ ـ مستخدم رسمی میتواند بایك ماه اعلام قبلی از خدمت‌دولت استعفاکند در هیچ مورد استعفای مستخدم رسمی رافع تعهدات او در برابر دولت نخواهد بود. استعفا از تاریخی تحقق می‌یابد که وزارتخانه‌یا موسسه دولتی مربوط مستخدم‌بموجب حکم رسمی بآن موافقت‌کند. وزارتخانه یاموسسه دولتی‌مکلف‌است ظرف یك ماه از تاریخ وصول استعفا رد یا قبول استعفا راکتبا اعلام دارد. اگر تاپایان یکماه مذکور رد یاقبول‌استعفا ابلاغ نگردد این امر در حکم عدم‌قبول استعفا تلقی خواهد شد. مستخدم می تواند در صورت قبول نشدن استعفا طبق ماده ۶۰ شکایت کند.

ماده ۶۵ ـ در صورتیکه مستخدم رسمی مدت دو ماه بدون اطلاع وعذر موجه در محل خدمت خود حاضرنشود از تاریخ ترك خدمت مستعفی‌شناخته شده و مانند مستخدم مستعفی باوی رفتار میشود مگر اینکه مشمول‌مقررات مواد ۷۴ یا۷۵ این قانون باشد که‌در آن صورت بازنشسته خواهد شد.

تبصره ـ هرگاه مستخدم مذکور مدعی شودبه عللی که خارج از حدود قدرت و اختیار او بوده نتوانسته‌است در محل خدمت حاضر شود و یاعدم حضور خودرا اطلاع دهد و ادعای او مورد قبول وزارتخانه یا موسسه مربوط قرار نگیرد میتواند شکایت خودرا به ضمیمه مدارك مورد استناد به سازمان امور اداری و استخدامی کشور تسلیم کند شورای سازمان امور اداری و استخدامی کشور مکلف است در اسرع وقت بشکایت مزبور رسیدگی و حکم مقتضی صادر کند. در صورتیکه حکم شورا حاکی از موجه بودن عذر مشارالیه باشد بخدمت مراجعت و حقوق مدت غیبت به وی پرداخت‌خواهدشد و اگرپست‌سازمانی اوبه دیگری داده شده باشداز تاریخی که مستعفی شناخته شده آماده‌بخدمت محسوب و مانند مستخدم آماده بخدمت باوی رفتار میشود.

ماده ۶۶ ـ وجوهی که مستخدم مستعفی بابت کسور بازنشستگی به صندوق بازنشستگی پرداخت کرده است به او مسترد خواهد شد.

ماده ۶۷ ـ استخدام مجدد مستخدم رسمی که طبق ماده ٦٤ استعفاگرده است در صورت احتیاج بوجود او مانعی ندارد. سوابق خدمت این‌قبیل مستخدمین از لحاظ بازنشستگی‌منظور و محسوب خواهد شد بشرط آنکه وجوهی راکه طبق ماده ٦٦ دریافت داشته است یکجا به صندوق باز ـ نشستگی مسترد دارد.

ماده ۶۸ ـ هرگاه مستخدمی که طبق‌مفادماده ٦٤از خدمت‌استعفا نموده است داوطلب خدمت در گروه مورد اشتغال سابق خود یاگروه پائین تر باشد وزارتخانه یا موسسه دولتی استخدام کننده میتواند داوطلب رااز گذراندن امتحان و دوره آزمایشی معاف دارد.

ماده ۶۹ ـ هرگاه مستخدمی که‌طبق مفاد ماده ٦٤ از خدمت استعفا نموده است داوطلب خدمت در گروهی بالاتر از گروه مورد اشتغال سابق خودباشد استخدام او مشروط بگذراندن‌امتحان خواهد بود ولی وزارتخانه یا موسسه دولتی استخدام کننده میتواند او را از گذراندن دوره آزمایشی معاف‌دارد.

فصل هفتم

در حفظ حقوق استخدامی مستخدمین

ماده ۶۰ ـ مستخدمین رسمی می توانند در مورد تضییع حقوق استخدامی خود به سازمان امور اداری و استخدامی کشور شکایت کنند.

ماده ۶۱ ـ شکایات استخدامی باید قبل از تقدیم به شورای دولتی ودر غیاب آن به دیوان عالی کشور به سازمان امور اداری و استخدامی‌کشور تقدیم شود.

ماده ۶۲ ـ مرجع رسیدگی به‌شکایات استخدامی مستخدمین رسمی شورای سازمان امور اداری و استخدامی‌کشور است.

تبصره ۱ ـ شورا میتواند رسیدگی به شکایات موضوع این ماده راتحت نظر خودبه هیئت هائی محول دارد.

تبصره ۲ ـ ترتیب تشکیل هیئت های مذکور در تبصره ۱ این ماده و عزل و نصب اعضای آنها و همچنین ترتیب دریافت شکایات و ارجاع‌آنها به هیئت های مذکور و رسیدگی هر هیئت به شکایات و رسیدگی به‌تخلفات اعضای هیئت ها طبق آئیننامه‌ای‌خواهد بودکه بوسیله سازمان امور اداری و استخدامی کشور پیشنهاد وبه‌تصویب هیئت وزیران خواهد رسید.

تبصره ۳ ـ سازمان امور اداری و استخدامی کشور میتواند در صورت لزوم تاپنج سال از تاریخ تصویب این قانون برای هر یك از هیئت های مذکور در این ماده یکنفر از قضات بازنشسته دادگستری رابکمارد و فوق‌العاده‌ای حداکثر معادل نصف حقوق بازنشستگی به آنها بپردازد.

ماده ۶۳ ـ هرگاه رای بنفع‌مستخدم شاکی صادر شود در مورد وزارتخانه یا موسسه دولتی مربوط قطعی و لازم‌الاجراء است و هرگاه شاکی به رای صادره معترض باشد میتواند ظرف ده روز از تاریخ ابلاغ رای به شورای دولتی و در غیاب شورای‌دولتی به دیوان عالی کشور شکایت کند.

تبصره ـ قانون مربوط به قابل تجدیدنظر بودن احکام شعبه‌دیوانعالی کشور در مورد شکایات استخدامی مصوب نوزدهم بهمن هزارو سیصدو سی و هفت ملغی است. ولی شکایاتی که تاتاریخ اجرای این قانون به‌دیوان عالی کشور تقدیم شده باشد طبق مقررات قانون سابق مورد رسیدگی قرار خواهد گرفت.

ماده ۶۴ ـ مستخدم رسمی میتواند بایك ماه اعلام قبلی از خدمت‌دولت استعفاکند در هیچ مورد استعفای مستخدم رسمی رافع تعهدات او در برابر دولت نخواهد بود. استعفا از تاریخی تحقق می‌یابد که وزارتخانه‌یا موسسه دولتی مربوط مستخدم‌بموجب حکم رسمی بآن موافقت‌کند. وزارتخانه یاموسسه دولتی‌مکلف‌است ظرف یك ماه از تاریخ وصول استعفا رد یا قبول استعفا راکتبا اعلام دارد. اگر تاپایان یکماه مذکور رد یاقبول‌استعفا ابلاغ نگردد این امر در حکم عدم‌قبول استعفا تلقی خواهد شد. مستخدم می توانـد در صورت قبـول نشدن استعفا طبق ماده ۶۰ شکایت کند.

ماده ۶۵ ـ در صورتیکه مستخدم رسمی مدت دو ماه بدون اطلاع وعذر موجه در محل خدمت خود حاضرنشود از تاریخ ترك خدمت مستعفی‌شناخته شده و مانند مستخدم مستعفی باوی رفتار میشود مگر اینکه مشمول‌مقررات مواد ۷۴ یا۷۵ این قانون باشد که‌در آن صورت بازنشسته خواهد شد.

تبصره ـ هرگاه مستخدم مذکور مدعی شودبه عللی که خارج از حدود قدرت و اختیار او بوده نتوانسته‌است در محل خدمت حاضر شود و یاعدم حضور خودرا اطلاع دهد و ادعای او مورد قبول وزارتخانه یا موسسه مربوط قرار نگیرد میتواند شکایت خودرا به ضمیمه مدارك مورد استناد به سازمان امور اداری و استخدامی کشور تسلیم کند شورای سازمان امور اداری و استخدامی کشور مکلف است در اسرع وقت بشکایت مزبور رسیدگی و حکم مقتضی صادر کند. در صورتیکه حکم شورا حاکی از موجه بودن عذر مشارالیه باشد بخدمت مراجعت و حقوق مدت غیبت به وی پرداخت‌خواهدشد و اگرپست‌سازمانی اوبه دیگری داده شده باشداز تاریخی که مستعفی شناخته شده آماده‌بخدمت محسوب و مانند مستخدم آماده بخدمت باوی رفتار میشود.

ماده ۶۶ ـ وجوهی که مستخدم مستعفی بابت کسور بازنشستگی به صندوق بازنشستگی پرداخت کرده است به او مسترد خواهد شد.

ماده ۶۷ ـ استخدام مجدد مستخدم رسمی که طبق ماده ٦٤ استعفاگرده است در صورت احتیاج بوجود او مانعی ندارد. سوابق خدمت این‌قبیل مستخدمین از لحاظ بازنشستگی‌منظور و محسوب خواهد شد بشرط آنکه وجوهی راکه طبق ماده ٦٦ دریافت داشته است یکجا به صندوق باز ـ نشستگی مسترد دارد.

ماده ۶۸ ـ هرگاه مستخدمی که طبق‌مفادماده ٦٤از خدمت‌استعفا نموده است داوطلب خدمت در گروه مورد اشتغال سابق خود یاگروه پائین تر باشد وزارتخانه یا موسسه دولتی استخدام کننده میتواند داوطلب رااز گذراندن امتحان و دوره آزمایشی معاف دارد.

ماده ۶۹ ـ هرگاه مستخدمی که‌طبق مفاد ماده ٦٤ از خدمت استعفا نموده است داوطلب خدمت در گروهی بالاتر از گروه مورد اشتغال سابق خودباشد استخدام او مشروط بگذراندن‌امتحان خواهد بود ولی وزارتخانه یا موسسه دولتی استخدام کننده میتواند او را از گذراندن دوره آزمایشی معاف‌دارد.

فصل هشتم

در بازنشستگی و وظیفه

ماده ۷۰ ـ اداره کل بازنشستگی فعلی باکلیه دارائی و موجودی‌صندوق بازنشستگی و اسناد و اوراق و بودجه و تعهدات خود از وزارت دارائی‌منتزع وتابع سازمان امور اداری واستخدامی کشور میشود.

ماده ۷۱ ـ وزارتخانه هاو موسسات دولتی مکلفند هر ماه هشت و نیم درصد از جمع حقوق‌و تفاوت‌تطبیق حقوق و مزایای مستمر و فوق‌العاده های مستخدمین رسمی و مستخدمین آزمایشی را به استثناء فوق‌العاده تضمین و اضافه کار و کسر صندوق و ماموریت کم کرده و بابت سهم مستخدمین به صندوق بازنشستگی کشوری بپردازد.

تبصره ۱ ـ در مورد‌مستخدمین‌رسمی که در موسسات دولتی خارج ازشمول این قانون بخدمت مشغولند هشت‌ونیم درصد مذکور دراین ماده حداکثر تا انقضاء مهلت مقرر در مواد ۱۴۳ و ۱۴۴ از جمع دریافتی ماهانه ایشان باستثنای فوق‌العاده های تضمین و کسر صندوق کم شده به صندوق بازنشستگی کشوری تحویل میشود.

تبصره ۲ ـ کسور بازنشستگی مستخدمین آماده بخدمت بر مبنای‌تمام حقوق گروه و پایه ایشان احتساب و برداشت خواهد شد.

تبصره ۳ ـ در مورد مستخدمین رسمی که بنمایندگی مجلسین شورا و سنا انتخاب یا منصوب شوندکسور بازنشستگی آنان در دوران نمایندگی معادل کسور آخرین پایه مربوط و تفاوت تطبیق حقوق هر ماه از مقرری آنان کسر و بصندوق بازنشستگی کشوری پرداخت خواهد شد.

ماده ۷۲ ـ وزارتخانه هاو موسسات دولتی مشمول این قانون مکلفندحقوق اولین ماه کسانی راکه دوره‌آزمایشی راطی کرده و به استخدام رسمی پذیرفته میشوند برداشت کنند و به صندوق بازنشستگی کشوری‌بپردازند.

ماده ۷۳ ـ وزارتخانه ها وموسسات دولتی مشمول این قانون مکلفند علاوه برکسورموضوع‌ماده۷۱هرماه‌مبلغی‌برابر هشت و نیم درصد حقوق مستخدمین رسمی و مستخدمین آزمایشی خود رابه صندوق بازنشستگی کشوری بپردازند

تبصره ۱ ـ موسساتی که خارج از شمول این قانون بوده مستخدمین‌آنان از صندوق بازنشستگی‌کشوری‌استفاده خواهند کرد باید مبلغی معادل کسور پرداختی مستخدمین خود از بودجه موسسه مربوط بصندوق بازنشستگی کشوری پرداخت کنند.

تبصره ۲ ـ وزارتخانه ها وموسسات دولتی که مستخدمین رسمی آنهابیکی از مقامات مذکور در ماده ۱۳این‌قانون انتخاب یا منصوب شوند مکلفند تا زمانی که مستخدمین مزبور متصدی آن مقامات هستند هر ماه مبلغی‌معادل کسور پرداختی آنان از بودجه خودبه صندوق بازنشستگی کشور پرداخت کنند.

ماده ۷۴ ـ مستخدم رسمی میتواند طبق شرائط زیر تقاضای بازنشستگی کند و دولت مکلف به‌قبول‌آنست.

الف ـ داشتن حداقل شصت سال سن با هرقدر سابقه خدمت.

ب ـ داشتن حداقل پنجاه و پنج سال سن بالااقل سی سال سابقه خدمت.

ماده۷۵ ـ مستخدمین رسمی که در تاریخ تصویب این قانون بیش از یازده سال سابقه خدمت دارند می توانند طبق شرایط زیر تقاضای‌باز ـ نشستگی کنند و دولت مکلف به قبول آنست:

الف ـ مستخدمین رسمی که در تاریخ تصویب این قانون بیش از یازده سال سابقه خدمت دارند بشرط داراشدن بیست و نه سال خدمت متوالی و رسیدن به پنجاه و چهار سالگی.

ب ـ مستخدمین رسمی که در تاریخ تصویب این قانون بیش از دوازده سال سابقه خدمت متوالی دارندبشرط داراشدن بیست‌و هشت سال خدمت متوالی و رسیدن به پنجاه و سه سالگی.

پ ـ مستخدمین رسمی که‌در تاریخ تصویب این قانون بیش از سیزده سال سابقه خدمت متوالی دارندبشرط داراشدن بیست و هفت سال خدمت متوالی و رسیدن به پنجاه و دوسالگی.

ت ـ مستخدمین رسمی که درتاریخ تصویب این قانون بیش از چهارده سال سابقه خدمت متوالی دارندبشرط داراشدن بیست‌و شش سال خدمت متوالی و رسیدن به پنجاه و یك سالگی.

ث ـ مستخدمین رسمی که در تاریخ تصویب این قانون بیش از پانزده سال سابقه خدمت متوالی دارندبشرط داراشدن بیست‌و پنج سال خدمت متوالی و رسیدن به پنجاه سالگی.

ج ـ مستخدمین رسمی که در تاریخ تصویب این قانون بیش از شانزده سال سابقه خدمت متوالی دارندبشرط داراشدن بیست‌و چهار سال خدمت متوالی و رسیدن به چهل و نه‌سالگی.

چ ـ مستخدمین رسمی که در تاریخ تصویب این قانون بیش از هفده‌سال سابقه خدمت متوالی دارند بشرط دارا شدن بیست‌وسه سال خدمت متوالی و رسیدن به چهل و هشت سالگی.

ح ـ مستخدمین رسمی که در تاریخ تصویب این قانون بیش از هیجده سال سابقه خدمت متوالی دارندبشرط داراشدن بیست‌و دو سال‌خدمت‌متوالی و رسیدن به چهل و هفت سالگی.

خ ـ مستخدمین رسمی که درتاریخ تصویب این قانون بیش از نوزده‌سال خدمت متوالی دارند بشرط داراشدن بیست‌و یك سال خدمت متوالی و رسیدن به چهل‌و شش سالگی.

د ـ مستخدمین رسمی که در تاریخ تصویب این قانون حداقل بیست‌سال سابقه خدمت متوالی یابیست‌و پنج‌سال سابقه خدمت متناوب دارند بشرط رسیدن به چهل‌وپنج سالگی.

ماده ۷۶ ـ وزارتخانه‌ها و موسسات دولتی مشمول این قانون میتوانند مستخدمین رسمی راکه شصت سال سن ولااقل بیست سال سابقه خدمت دارند بازنشسته کنند.

ماده ۷۷ ـ وزارتخانه‌ها وموسسات دولتی مشمول این قانون مکلفند کلیه مستخدمین رسمی را که شصت وپنج سال سن دارند بازنشسته کنند.

ماده ۷۸ ـ میزان حقوق بازنشستگی مستخدمین رسمی‌عبارتست‌از یك‌سی‌ام متوسط حقوق پایه آنان ضرب در سنوات خدمت مشروط براینکه حقوق بازنشستگی آنان از آخرین حقوق دریافتی قبل از بازنشستگی تجاوز نکند.

تبصره ۱ ـ متوسط حقوق از لحاظ این قانون عبارت از معدل حقوق پایه مستخدم رسمی درسه سال آخرخدمت است ولی درصورتیکه مجموع سنوات خدمت رسمی مستخدمی از سه سال کمتر باشد میزان آن‌همان معدل‌حقوق سنوات خدمت رسمی خواهد بود.

تبصره ۲ ـ اگر متوسط حقوق مستخدمین‌رسمی که‌در تاریخ تصویب این قانون در خدمت دولت هستند از میزان حقوقی‌که در تاریخ تصویب‌این قانون درصورت‌بازنشسته شدن به‌آنان تعلق میگرفته کمتر شود حق دارند درخواست کنند که حقوق آنان در تاریخ تصویب‌این قانون‌مبنای‌احتساب حقوق بازنشستگی ایشان قرارگیرد این درخواست در صورتی مورد قبول واقع‌خواهد شد که مستخدم رسمی متقاضی در مدت ده سال تمام طبق ضرایب قانونی کسوربازنشستگی را به‌تناسب حقوق مورد درخواست خود پرداخته باشد و یاتعهد پرداخت آنرا طی پنجسال بنمایدودر صورتیکه‌نسبت به‌قسمتی از حقوق مورد تقاضا درمدت ده سال مورد نظر کسور بازنشستگی راپرداخت نکرده و نسبت به‌قسمتی از آن پرداخت نکرده‌باشد تعهد پرداخت کسور فقط نسبت به مابه‌التفاوت کافی است.

تبصره ۳ ـ میزان حقوق بازنشستگی مستخدمین رسمی که در دوران خدمت خودبه مقامات دولتی مذکور در ماده ۳ منصوب شده یا میشوند اعم از شاغل ویا بازنشسته بارعایت مقررات قسمت آخر تبصره ۲ این ماده عبارت است از یك سی‌ام آخرین حقوق‌مقام

عین این جدول که توسط سرویس اقتصادی اطلاعات تبدیل بریال گردیده برای تشخیص حقوق قطعی هر پایه و گروه باتوضیح لازم در صفحه روبرو از نظر خوانندگان میگذرد

ماده ۳۲ ـ حقوق ماهانه مستخدمین رسمی مشمول این قانون بموجب جدول واحد برمبنای عددصد بشرح زیر تعیین میشود:

پایه / مدروه	۱	۲	۳	٤	۵	٦	۷	۸	۹	۱۰	۱۱	۱۲	۱۳	۱٤	۱۵
۱۲	٤٤۳	٤۷۸	۵۱۳	۵٤۸	۵۸۳	٦۱۸	٦۵۳	٦۸۸	۷۲۳	۷۵۸	۷۹۳				
۱۱	۳۸۸	٤۱٦	٤٤٤	٤۷۲	۵۰

بازنشستگی، وظیفه، نقص عضو و معلولیت

مدرك تحصیلی کارمند	گروه / پایه	حقوق پایه بریال														
		۱	۲	۳	۴	۵	۶	۷	۸	۹	۱۰	۱۱	۱۲	۱۳	۱۴	۱۵
مستخدمین جزء - تلفنچی - رانندگان با هر قدر تحصیل	۱	۴۰۰۰	۴۲۴۰	۴۴۸۰	۴۷۲۰	۴۹۶۰	۵۲۰۰	۵۴۴۰	۵۶۸۰	۵۹۲۰	۶۱۶۰	۶۴۰۰	۶۶۴۰	۶۸۸۰	۷۱۲۰	۷۳۶۰
مستخدمینی که دارای تحصیلات مقدماتی قدیمه رسمی تاپایان دوره اول متوسطه دارند	۲	۴۸۰۰	۵۲۰۰	۵۶۰۰	۶۰۰۰	۶۴۰۰	۶۸۰۰	۷۲۰۰	۷۶۰۰	۸۰۰۰	۸۴۰۰	۸۸۰۰	۹۲۰۰	۹۶۰۰	۱۰۰۰۰	۱۰۴۰۰
مستخدمینی که دارای گواهینامه‌سوم متوسطه‌وگواهینامه دوره‌تخصصی کمتر از دیپلم میباشند	۳	۵۲۰۰	۵۶۴۰	۶۰۸۰	۶۵۲۰	۶۹۶۰	۷۴۰۰	۷۸۴۰	۸۲۸۰	۸۷۲۰	۹۱۶۰	۹۶۰۰	۱۰۰۴۰	۱۰۴۸۰	۱۰۹۲۰	۱۱۳۶۰
مستخدمینی که دارای دیپلم کامل‌متوسطه یا معادل آن میباشند .	۴	۵۶۴۰	۶۱۶۰	۶۶۸۰	۷۲۰۰	۷۷۲۰	۸۲۴۰	۸۷۶۰	۹۲۸۰	۹۸۰۰	۱۰۳۲۰	۱۰۸۴۰	۱۱۳۶۰	۱۱۸۸۰	۱۲۴۰۰	۱۲۹۲۰
دبیران غیر لیسانس و اشخاصی که علاوه بر دیپلم یك دوره تخصصی را گذرانده باشند - فوق دیپلم	۵	۶۳۶۰	۷۰۰۰	۷۶۴۰	۸۲۸۰	۸۹۲۰	۹۶۶۰	۱۰۷۵۰	۱۰۸۴۰	۱۱۴۸۰	۱۲۱۲۰	۱۲۷۶۰	۱۳۴۰۰	۱۴۰۴۰	۱۴۶۸۰	۱۵۳۲۰
مستخدمینی که دارای دانشنامه‌لیسانس یا ارزش تحصیلی آنها لیسانس شناخته شده باشد .	۶	۷۲۰۰	۷۹۶۰	۸۷۲۰	۹۴۸۰	۱۰۲۴۰	۱۱۰۰۰	۱۱۷۶۰	۱۲۵۲۰	۱۳۲۸۰	۱۴۰۴۰	۱۴۸۰۰	۱۵۵۶۰	۱۶۳۲۰	۱۷۰۸۰	۱۷۸۴۰
مستخدمینی که دوره تحصیلات‌دانشگاهی را تمام کرده و دانشنامه دکتری‌یافوق‌لیسانس که دوره‌تحصیلی آن کمتر از پنج سال نباشد .	۷	۸۲۰۰	۹۰۴۰	۹۸۸۰	۱۰۷۲۰	۱۱۵۶۰	۱۲۴۰۰	۱۳۲۴۰	۱۴۰۸۰	۱۴۹۲۰	۱۵۷۶۰	۱۶۶۰۰	۱۷۴۴۰	۱۸۲۸۰	۱۹۱۲۰	۱۹۹۶۰

خبرنگار ما درجدول‌فوق حقوق کلیه‌کارمندان‌راکه در مرحله اول‌درهفت گروه‌و۱۵ پایه هرگروه‌قرارمیگیرندتعیین‌کرده است . بااین جدول همه کارمندان فعلی دولت‌میتوانندحقوق آینده خود را بدانند برای روشن کردن وضع کارمند باید ابتدا باتوجه به‌ستون «مدرك تحصیلی» وضع خود رااز‌لحاظ مدرك تحصیلی روشن کنند مثلا اگر دیپلم کامل دارد باید خودرا جزء گروه چهار بداند . آنگاه در ازاء هر دوسال سابقه خدمت یك‌پایه برای خود منظور نماید بازهم برای‌مثال همان کارمند دیپلم اگردارای۱۴ سال سابقه‌خدمت‌باشدباید پایه ۷رادرنظر بگیرد درنتیجه‌آن کارمند درگروه‌چهاروپایه ۷قرار میگیرد حقوق او طبق جدول فوق مبلغ ۸۷۶۰ ریال خواهد بود بهمین نحو همه کارمندان می‌توانند وضع خود را در مرحله اول تطبیق روشن سازند .

مرحله دوم که شامل ۵گروه میباشد مخصوص مقامات اداری است که نحوه انتقال به‌آن طبق آئین‌نامه‌ای خواهدبود که درآینده باید تدوین گردد .

مربوط طبق جدول حقوق این قانون ضرب در سنوات خدمت مشروط براینکه از حقوق مقام تجاوز نکند. اگر متصدیان مقامات مزبور مشمول مقررات خاص استخدامی باشند دراین صورت مخیرندفقط‌ازیکی‌از دو حقوق بازنشستگی استفاده کنند. رئیس دفتر نخست‌وزیر ورئیس دفتر وزیر از شمول این تبصره مستثنی‌هستند.

ماده ۷۹- هرگاه مستخدم رسمی علیل یابه علت حادثه‌ای ناقص‌شود بنحوی که از کارکردن باز بماند حقوق وظیفه‌ای‌برابر بایك‌سی‌ام‌متوسط حقوق ضرب درسنوات خدمت دریافت خواهد کردمشروط‌براینکه ازمتوسط حقوق او تجاوز نکند.

تبصره ۱- در صورتیکه سنوات خدمت مستخدم موضوع این ماده از پانزده سال کمتر باشد مدت خدمت او پانزده سال منظور خواهد گردید.

تبصره ۲- در صورتیکه مستخدم مذکوردر این ماده فوت‌شود نصف حقوق وظیفه او بارعایت شرایط‌قانونی به‌وراث‌وی تعلق میگیرد.

ماده ۸۰- هرگاه مستخدم رسمی به‌علت حادثه ناشی از کار یابه‌سبب انجام وظیفه علیل یاناقص شود بنحوی که از کارکردن باز بماند تمام‌متوسط حقوق او به عنوان‌حقوق وظیفه درمورد وی برقرار میگردد.

تبصره - در صورتیکه مستخدم‌موضوع این ماده فوت شود نصف حقوق‌وظیفه او بارعایت شرایط مقرر به‌وراث قانونی وی تعلق میگیرد ولی اگرفوت او در اثر همان حادثه باشد مقررات ماده ۸۳ این قانون در باره وراث‌قانونی اجرا خواهد شد.

ماده ۸۱- هرگاه مستخدم رسمی فوت‌شود خواه بحد بازنشستگی‌رسیده یا نرسیده‌باشددر تاریخ‌فوت‌بازنشسته محسوب و نصف حقوق بازنشستگی او به‌وراث قانونی وی پرداخت خواهدشد.

تبصره - درصورتیکه سنوات‌خدمت مستخدم موضوع این ماده از پانزده سال کمتر باشدمدت خدمت او پانزده سال محسوب خواهد شد.

ماده ۸۲- هرگاه مستخدم بازنشسته فوت شود نصف حقوق بازنشستگی او بعنوان حقوق وظیفه طبق مقررات این قانون به وراث قانونی وی پرداخت خواهد شد.

ماده ۸۳- هرگاه مستخدم رسمی به‌سبب انجام وظیفه فوت شود تمام متوسط حقوق او بعنوان حقوق‌وظیفه به وراث قانونی وی پرداخت خواهد شد.

ماده ۸۴- برقراری حقوق وظیفه موضوع مواد ۷۹و۸۰و۸۳ با تصویب شورا صورت خواهد گرفت.

ماده ۸۵- سوابق خدمت بلاانقطاع مستخدمین غیر رسمی وزارتخانه‌ها و موسسات دولتی مشمول این قانون که طبق مقررات این قانون به مستخدم رسمی تبدیل وضع میبابند از لحاظ بازنشستگی ووظیفه جزء سابقه‌خدمت ایشان محسوب و منظور خواهد شد.

تبصره ۱- منظورازخدمت بلاانقطاع مدتی است که مستخدم بدون فاصله تاتاریخ تبدیل وضع استخدامی وی متوالیا در وزارتخانه‌ها یا موسسات دولتی‌خدمت کرده باشد.

تبصره ۲- مستخدمین غیر رسمی موضوع این ماده وجهی بابت کسور بازنشستگی سنوات خدمت غیر رسمی خودبه صندوق بازنشستگی پرداخت نخواهند کرد وحقوق بازنشستگی ویا حقوق وظیفه‌موضوع ماده۷۹ براساس یك چهلم متوسط حقوق ضرب در سنوات خدمت بلاانقطاع غیر رسمی بعلاوه یك‌سی‌ام متوسط حقوق ضرب درسنواتی که باعنوان مستخدم رسمی خدمت کرده‌اند احتساب خواهد شد.

تبصره ۳- از لحاظ بازنشستگی ووظیفه فقط‌آن مدت‌ازخدمت غیررسمی مستخدم محاسبه میشود که بعلاوه مدت خدمت او در استخدام رسمی به سی‌سال برسد و زائدآن مورداحتساب واقع نخواهد شد.

ماده ۸۶- وراث قانونی از لحاظ این قانون عبارتند از : فرزندان وزوج یازوجهٔ دائمی ومادر و پدری که در کفالت‌متوفی‌بوده‌اند وهمچنین‌نوادگانی که پدر و مادرشان فوت شده و در کفالت متوفی میباشند بادارا بودن شرایط زیر :

الف - فرزندان و نوادگان ذکور از بیست سال کمتر داشته باشندمگر اینکه بموجب مدارك مثبته دریکی از دانشگاهها یاموسسات‌آموزشی رسمی عالی مشغول تحصیل باشند و دراین صورت نیز حقوق وظیفه آنها درپایان بیست‌وپنجمین سال عمر آنان قطع خواهد شد.

ب- فرزندان و نوادگان اناث تا بیست‌سالگی بشرط نداشتن شوهر ولی اگر بموجب مدارك مثبته دریکی از دانشگاهها یا موسسات آموزشی رسمی عالی مشغول تحصیل باشند و شوهر نداشته باشند حقوق وظیفه آنان در پایان بیست و پنجمین سال عمر آنان قطع خواهد شد.

ب- مادر متوفی بشرط نداشتن شوهر .

ت- عیال دائمی متوفی تازمانی که شوهر اختیار نکرده باشد.

ث- شوهر در صورتیکه علیل واز کار افتاده و تحت کفالت عیال‌متوفای خود بوده باشد.

ج- فرزندان و نوادگان علیل یا ناقص‌العضو مستخدم متوفی که قادر بانجام کار نباشند مادام‌العمر .

ماده ۸۷- حقوق وظیفه بطورتساوی میان وراث قانونی قسمت میشود و سهم هر یك از وراث قانونی که طبق این قانون قطع شود بنفع صندوق بازنشستگی ضبط میگردد.

ماده۸۸- درصورت‌دریافت‌هرگونه‌وجهی از وجوه عمومی کشور در قبال خدمت مستمر اخذ حقوق‌وظیفه ممنوع است.

ماده ۸۹- دریافت دو حقوق یاحقوق وظیفه وبازنشستگی تواما از موسسات دولتی وموسسات مذکور در بند ت ماده ۲ ممنوع است ولی در صورتیکه شخصی مستحق دریافت دو حقوق‌وظیفه یا یك حقوق وظیفه و یك حقوق بازنشستگی باشد د راستفاده از هر یك از آنها مخیر است.

تبصره - در صورتیکه مستخدم رسمی مدتی‌ازخدمت‌خودرادر موسسات دولتی مشمول این قانون وبقیه مدت را در موسسات دولتی خارج مشمول این قانون خدمت کند حق داردحقوق بازنشستگی خودرا به تناسب ایام خدمت درهریك‌ازاین‌دودسته موسسات از موسسه مربوط دریافت کند و در هرحال برای ایام‌واحد خدمت پرداخت دوحقوق بازنشستگی‌یاحقوق‌بازنشستگی وپس‌انداز و باخرید خدمت و امثال آن تواما ممنوع است. وبرای صندوق بازنشستگی کشوری از لحاظ تعیین میزان حقوق بازنشستگی اینگونه مستخدمین برسی‌سال خدمت قابل احتساب نیست .

ماده ۹۰- اشتغال بازنشستگان در وزارتخانه‌ها و موسسات دولتی مشمول این قانون ممنوع است و پرداخت هرگونه وجه از این بابت از طرف وزارتخانه‌ها وموسسات مزبور به بازنشستگان در حکم تصرف غیرقانونی در وجوه دولتی است.

ماده ۹۱- اشتغال بازنشستگان در موسسات مذکور در بند ت ماده ۲ و موسسات دولتی که مشمول این قانون نیستند و همچنین تصدی یکی از مقامات مذکور در ماده ۳ موجب قطع حقوق بازنشستگی آنان در مدت‌اشتغال یاتصدی مقام مربوط خواهد شد.

ماده ۹۲- هرگاه‌مستخدم‌رسمی که بیش از ده سال سابقه خدمت دارد اصالتا ویا تبعا به محرومیت از حقوق اجتماعی محکوم شود در صورتیکه محکومیت او از لحاظ ارتکاب جرائم خدمتی نباشد وبه سن پنجاه و پنج سالگی نرسیده باشد معادل آنچه بعنوان کسور بازنشستگی تاتاریخ محکومیت پرداخته بعنوان کمك به عائله وی پرداخت خواهد شد و در صورتیکه در تاریخ محرومیت ازحقوق اجتماعی حداقل پنجاه و پنج سال داشته باشد بعائله او حقوق وظیفه‌ای برابر بانصف حقوق‌بازنشستگی که‌در تاریخ محرومیت از حقوق اجتماعی به او تعلق میگرفته پرداخت‌خواهد شد . وپس از اعاده حیثیت شخصا از تمام حقوق بازنشستگی خود استفاده‌میکند.

ماده ۹۳- هرگاه‌شخصی که‌بموجب این قانون‌از حقوق‌بازنشستگی استفاده میکند بموجب حکم دادگاه صلاحیتدار اصالتا یا تبعابه محرومیت از حقوق اجتماعی محکوم‌شود تازمانیکه ازحقوق اجتماعی محروم است شخصاازدریافت حقوق بازنشستگی محروم خواهدبود. در صورتیکه محکومیت مربوط بدوره خدمت وی باشد باعائله او همان‌رفتاری میشود که در مورد وراث بازنشستگان متوفی میشود و اگر جرم ومحکومیت مربوط بدوره بازنشستگی باشد در مدت حیات مستخدم تمام حقوق بازنشستگی‌بعائله اوپرداخت‌خواهدشد.

تبصره - منظور از عائله افرادی است که‌طبق ماده۸۶ وبارعایت‌شرایط مقرر در آن از حقوق وظیفه استفاده خواهند کرد.

ماده ۹۴- هرگاه مستخدمینی که طبق مقررات این قانون مستحق‌دریافت حقوق بازنشستگی شناخته شده‌اند بموجب حکم قطعی دادگاه صلاحیتدار از حقوق اجتماعی و به تبع آن از دریافت حقوق‌بازنشستگی محروم‌شوند وبعدا برائت ایشان از اتهام منتسبه در محکمه صلاحیتدار به ثبوت برسد مستحق دریافت حقوق بازنشستگی‌مدت محرومیت خواهند بود.

ماده ۹۵- هرگاه‌مستخدمی که‌طبق مقررات این‌قانون ازحقوق بازنشستگی یاحقوق وظیفه استفاده میکند مفقود الاثر شود و مدت یکسال حقوق بازنشستگی و یا وظیفه خودرا مطالبه نکند ،وراث‌قانونی او درصورتیکه‌طبق شرایط ماده ۸۶ حقوق وظیفه‌به آنان تعلق گیرد حق دارند موقتا حقوق وظیفه قانونی خودرا تقاضا کنند اگر بعدا معلوم شود مستخدم مذکور فوت شده حقوق و ظیفه موقت از تاریخ فوت بطور دائم برقرار میشود و در صورتیکه معلوم شود در حال حیات است وضع حقوق او بحالت اول اعاده میگردد.

ماده ۹۶- توقیف حقوق بازنشستگی ووظیفه در قبال مطالبات دولت یا محکومیت‌های حقوقی یاعناوین دیگر از این قبیل فقط تامیزان یك چهارم حقوق بازنشستگی جایزاست .

ماده ۹۷- ترك تابعیت موجب قطع حقوق بازنشستگی و حقوق وظیفه‌خواهد شد.

ماده ۹۸- حقوق‌بازنشستگان ووظیفه بگیران فعلی براساس قوانین‌ومقررات سابق کماکان‌ازمحل‌صندوق‌بازنشستگی پرداخت خواهد شد و در صورتیکه ضریب جدول حقوق مستخدمین رسمی شاغل تغییر یابد دولت مکلف است به‌نسبتی که هزینه زندگی موجب این تغییر شده است حقوق بازنشستگان ووظیفه بگیران را ترمیم کند.

ماده۹۹ - ملاك تشخیص سن مستخدمینی که در تاریخ تصویب این قانون درخدمت دولت‌هستند شناسنامه ایست که درتاریخ‌سوم تیرماه هزارو سیصد وسی هفت در دست داشته‌اندو در مورد مستخدمینی که بعداز تصویب این قانون به‌استخدام دولت پذیرفته میشوندشناسنامه‌ایست که بدواستخدام ارائه خواهند کرد. در صورتیکه‌ماه تولدیاماه‌تاریخ ورودبخدمت‌مستخدمین از روی مدارك‌رسمی مشخص نباشداول مهرماه محسوب خواهد شد.

ماده ۱۰۰- در صورت عدم کفایت وجوه صندوق بازنشستگی دولت مکلف است کمبودآنرا دربودجه کل کشوراز محل درآمد عمومی تامین وپرداخت کند.

ماده ۱۰۱- وجوه صندوق بازنشستگی منحصرابرای‌پرداخت حقوق‌بازنشستگی ووظیفه واسترداد کسور بازنشستگی است و بهیچ عنوان نباید بمصرف دیگر برسد . متخلفین در حکم مختلسین اموال دولتی محسوب‌خواهند شد.

تبصره- وجوه صندوق بازنشستگی را فقط در یکی از بانکهای دولتی ایران میتوان تودیع کرد شرایط تودیع وجوه بازنشستگی در بانك و میزان بهره آن بموجب قرار دادی معین میشود که به تصویب شورا خواهد رسید.

ماده ۱۰۲- ترتیب و تشریفات مربوط به تقاضای‌بازنشستگی وصدور احکام و برقراری حقوق بازنشستگی و وظیفه و ترتیب وصول وپرداخت وجوه بازنشستگی ووظیفه‌مستخدمین‌رسمی و همچنین ترتیب نگهداری حسابهاطبق آئیننامه‌ای‌خواهد بودکه‌توسط‌سازمان امور اداری‌واستخدامی کشور تهیه‌وبه تصویب شورا میرسد.

فصل نهم

در تشکیل سازمان امور اداری و استخدامی کشور

ماده ۱۰۳- بموجب این قانون بجای شورای عالی اداری کشور سازمان امور اداری و استخدامی کشور وابسته به نخست وزیری تاسیس میشود .

کلیه اوراق واسناد و دارائی همچنین مستخدمین شورای عالی اداری کشور بسازمان مزبور منتقل میشوند . آئین‌نامه‌های فعلی‌شورای عالی اداری کشور تا تصویب‌آئین نامه‌های مذکور در این قانون‌مورد عمل سازمان اموراداری واستخدامی کشور خواهد بود .

ماده ۱۰۴- وظایف سازمان‌امور اداری‌و استخدامی کشور بقرارزیر است :

الف-درزمینه اموراستخدامی

۱- مراقبت در حسن اجرای قوانین‌ومقررات‌استخدامی کشوردر وزارتخانه‌هاوموسسات دولتی‌مشمول این قانون .

۲- دادن دستور های لازم درباره نحوه اجرای مقررات و قوانین استخدامی کشور بمنظور ایجاد هم‌آهنگی .

۳- رسیدگی به‌شکایات استخدامی مستخدمین رسمی .

۴- انجام مطالعات و تحقیقات لازم در امور استخدامی و دادن پیشنهاد ها و نظر های مشورتی به دولت .

۵- اداره‌امور بازنشستگی‌مستخدمین رسمی و وظیفه بگیران .

۶- اداره‌امور استخدامی‌مستخدمین آماده بخدمت .

۷- اظهار نظر درباره مقررات استخدامی موسسات دولتی خارج از شمول این قانون .

ب - در زمینه امورتشکیلاتی و روش ها و تشریفات‌اداری

۱- بررسی و تهیه پیشنهاددرباره هدف‌ها ووظایف وزارتخانه ها و موسسات دولتی .

۲- بررسی وپیشنهاد تفکیك وظایف وزارتخانه‌هاو موسسات‌دولتی بمنظور تمرکز امور مشابه در وزارتخانه ها و موسسات دولتی ذیصلاحیت .

۳- تجدید نظر در سازمان‌داخلی وزارتخانه هاوموسسات‌دولتی‌مشمول این قانون .

۴- بررسی و تهیه پیشنهاددرباره حذف تشریفات زائد بمنظورتسهیل و بهبود جریان کار ها .

۵- بررسی و تهیه پیشنهاددرباره طرز تنظیم بودجه و روش های حسابداری و ممیزی و خزانه‌داری‌و مقررات‌مالی‌وکارپردازی وانبارداری و بایگانی وسایر مسائل اداری .

ماده ۱۰۵- سازمان امور اداری واستخدامی کشور دارای ارکان زیر است :

الف شورا

ب- دبیر کل

ماده ۱۰۶- شورا مرکب ازپنج نفر خواهد بود که‌ازبین مستخدمین رسمی شاغل یا بازنشسته که‌لااقل پانزده سال سابقه خدمت دولتی و سابقه وزارت یا معاونت وزارت یا سفارت یا استانداری‌یا سابقه‌خدمت قضائی در دیوانعالی کشور داشته باشند به پیشنهاد نخست وزیر و تصویب هیئت وزیران برای مدت سه سال‌بنابه‌فرمان همایونی‌منصوب میشوند .

اعضای شورا بطور تمام وقت موظفا انجام وظیفه میکنند و جزاین وظیفه حق ندارند هیچ نوع شغل موظ فدیگری داشته باشند .

تبصره ۱- درصورتی که‌مستخدم بازنشسته بعضویت شورا منصوب شود فقط میتواند از یکی از دو حقوق بازنشستگی یا عضویت شورا استفاده کند .

تبصره ۲- انتصاب مجدد اعضای شورا بلامانع است ودر صورت فوت‌و یا استعفای هریك از اعضای شورا یکنفر دیگر که دارای‌شرایط مقرر باشدبرای بقیه‌مدت بجانشینی وی برگزیده میشود .

تبصره ۳- اعضای شورا در هر دوره یك‌نفررا ازمیان خودبریاست شورا برمیگزینند .

تبصره ۴- طرز کار و رسیدگی شورا نسبت بمسائل مطروحه برطبق آئین نامه‌ای خواهد بودکه‌توسط شورا تهیه وبوسیله سازمان امور اداری و استخدامی کشور پیشنهاد وبه تصویب هیئت وزیران میرسد.

تبصره ۵- برکناری هریك از اعضای شوراپس‌از رسیدگی‌به‌دلائل لزوم برکناری فقط با تصویب‌هیئت وزیران صورت خواهد گرفت .

ماده ۱۰۷- دبیر کل‌سازمان‌امور اداری‌و استخدامی کشور از بین مستخدمینی که اقلا ده سال سابقه خدمت داشته و صاحب بصیرت و سابقه‌درامورادارى ودارای‌تحصیلات عالیه باشند به پیشنهاد نخست‌وزیر وبفرمان همایونی برای‌مدت پنج سال‌منصوب میشود .انتصاب مجدد دبیر کل بترتیب مذکور دراین‌ماده بلامانع است .

ماده ۱۰۸- وظائف شورا بشرح زیر است :

الف - رسیدگی و تصویب‌آئین نامه‌هائی که‌بموجب‌قانون درصلاحیت شورا است .

ب- اظهار نظر نسبت بمسائلی که از طرف دبیر کل‌بشورا ارجاع‌شود.

پ- رسیدگی بشکایات‌مستخدمین رسمی .

ت- رسیدگی و اظهارنظر نسبت به مقررات استخدامی موسسات دولتی خارج از شمول این قانون.

ماده ۱۰۹- دبیر کل به‌واحدهای تابعه‌سازمان‌امور اداری‌واستخدامی کشور ریاست دارد و عالی ترین مرجع اداری‌سازمان‌است‌و درحدود قوانین ومقررات موضوعه مسئول کلیه‌امورسازمان‌اداری واستخدامی کشور است .

ماده ۱۱۰ - دبیر کل درحدودقوانین از کلیه حقوق و اختیارات برای اداره امور سازمان امور اداری واستخدامی کشور بهره‌مند است و نصب و عزل کلیه مستخدمین سازمان بنابدستور وی بعمل می‌آید همچنین کلیه‌پرداخت های سازمان امور اداری واستخدامی کشور در حدود بودجه مصوب بدستور دبیر کل صورت میگیرد . دبیر کل میتواند در هر مورد که مقتضی بداند در جلسات شورا حضور بهمرساند. شورانیز میتواند در موارد مقتضی‌دبیر کل رابرای ادای توضیحات لازم به شرکت در جلسات خود دعوت کند .

ماده ۱۱۱ - دبیر کل در اجرای وظایف قانونی خود مسئول نخست وزیر است .

ماده ۱۱۲ - دستور های سازمان امور اداری و استخدامی کشور در زمینه امور استخدامی موضوع‌قسمت های (۱)و (۲) و (۵) بند الف و قسمت (۳) بند ب ماده ۱۰۴ این قانون در حدود قوانین و مقررات مربوطه برای تمام وزارتخانه هاو موسسات‌دولتی مشمول این قانون لازم‌الاجرا است .

تبصره - وزارتخانه ها و شهرداری ها و کلیه موسسات دولتی اعم از آنکه مشمول مقررات این قانون‌باشند یانباشند مکلفند نسبت به کلیه‌لوایح استخدامی و هر نوع وضع واصلاح وتغییر مقررات استخدامی قبلاموافقت سازمان امور اداری و استخدامی‌کشور راجلب نمایند .

ماده ۱۱۳- وزارتخانه هاوموسسات دولتی موظفند کلیه اطلاعات و اسناد و اوراق‌و مدارك مربوط به وظایف سازمان امور اداری و استخدامی‌کشور را در موارد لازم در اختیارآن سازمان قرار دهند .

فصل دهم

در مقررات مختلف

ماده ۱۱۴- وزارتخانه ها و موسسات دولتی مشمول این قانون نمیتوانند جز در موارد مصرح در این قانون مستخدم‌رسمی را از پست سازمانی وی برکنار کنند مگر اینکه بلافاصله او رابه پست سازمانی دیگری منصوب نمایند .

ماده ۱۱۵ - حذف و یا ایجادپست سازمانی‌فقط به‌پیشنهاد وزارتخانه ویا موسسه دولتی مربوط و تاییدسازمان امور اداری و استخدامی کشور و تصویب هیئت وزیران امکان پذیر است .

ماده ۱۱۶ - در صورتیکه بعلت حذف پست سازمانی‌یاانحلال‌وزارتخانه یا موسسه دولتی بوجود یك یاعده‌ای از مستخدمین رسمی احتیاج نباشد مستخدم یا مستخدمین مزبور بحال آماده بخدمت در می‌آیند .

تبصره ۱- در مورد حذف پست سازمانی مستخدمین آماده به خدمت مدت شش ماه با اطلاع سازمان امور اداری و استخدامی کشور در اختیار وزارتخانه‌یا موسسه دولتی متبوع‌خود خواهند بود . چنانچه ظرف شش‌ماه مذکور برای این قبیل مستخدمین‌پست سازمانی دیگر در آن وزارتخانه یا موسسه دولتی یافت نشود در خاتمه مدت مزبور با محل حقوقی خود در اختیار سازمان امور اداری‌واستخدامی کشور قرار خواهند گرفت تا سازمان پست سازمانی دیگری برای آنان در وزارتخانه ها یا موسسات دولتی‌فراهم کند .

تبصره ۲- در مورد انحلال موسسه دولتی مستخدمین آماده بخدمت آن موسسه در اختیار وزارتخانه مربوطه قرار گرفته و با آنان طبق تبصره ۱ این ماده رفتار میشود .

تبصره ۳- در موردانحلال‌وزارتخانه مستخدمین آماده به‌خدمت آن‌وزارتخانه بلافاصله در اختیار سازمان اموراداری و استخدامی کشور قرار خواهندگرفت تا سازمان مزبور پست سازمانی‌دیگری برای آنان دروزارتخانه هاویاموسسات دولتی فراهم کند .

ماده ۱۱۷ - مستخدمین رسمی که بحال آماده بخدمت درمی‌آیند شش‌ماه اول تمام حقوق و پس از آن تاپایان دوران آمادگی بخدمت نصف حقوق گروه و پایه مربوط خود را دریافت خواهند نمود .

تبصره - دوران آمادگی بخدمت با پرداخت کسور بازنشستگی به ماخذ تمام حقوق جزء سابقه‌خدمت‌مستخدمین رسمی محسوب خواهد شد .

ماده ۱۱۸ - وزارتخانه‌هاوموسسات دولتی مشمول این قانون مکلفند تا زمانی که مستخدم آماده بخدمت در اختیار دارند برای تصدی پست‌هائی که جدیدا ایجاد میشود و با بدون متصدی است از مستخدمین مزبور استفاده نمایند و چنانچه در میان مستخدمین مزبور شخص واجد شرایط یافت نشود وزارتخانه هاو موسسات دولتی فقط در صورتی مجازباستخدام جدید میباشند که قبلا بسازمان امور اداری و استخدامی کشور مراجعه‌کنند و سازمان مزبور نتواند از میان مستخدمین آماده بخدمتی که دراختیار دارد مستخدم واجدشرایطی‌معرفی کند.

تبصره - استفاده از مستخدمین آماده بخدمت در پست هائی که جدیدا ایجاد میشود یابدون متصدی است مشروط به آنست که پست مزبور از لحاظ رسته و گروه مشاغل وشرایط احراز باسوابق و تحصیلات مستخدم متناسب و در سلسله مراتب اداری لااقل همطراز آخرین پست‌موردتصدی مستخدم مزبور باشد .

ماده ۱۱۹ - چنانچه مستخدم آماده بخدمت حداکثر ظرف یکماه ازتاریخ ابلاغ حکم رسمی انتصاب مجدد که‌با رعایت مقررات تبصره ماده ۱۱۸صادر شده در محل خدمت خود حاضرنشود حقوق آماده بخدمتش از تاریخ ابلاغ حکم مزبور قطع و سوابق خدمت او از لحاظ بازنشستگی متوقف میگردد و دولت از آن تاریخ برای دعوت مجدد مستخدم مزبور بخدمت تعهدی ندارد و دراین صورت مستخدم میتواند طبق ماده ۶۰ این قانون بشورا شکایت نماید .

تبصره - در صورتی که مستخدمین مشمول این ماده بعدا داوطلب شغلی باشند باآنان طبق مفاد مواد ۶۸ و ۶۹ این قانون رفتار خواهد شد واگر بخدمت پذیرفته شدند سوابق خدمت قبلی آنان ازهرحیث‌ملحوظ واحتساب میشود .

ماده۱۲۰- دولت‌می‌تواندبتقاضای مستخدم آماده بخدمت سابقه‌خدمت اورا بازخرید و مستخدم مزبور را ازخدمت دولت معاف نماید .

تبصره ۱- وجهی که در ازاء بازخرید خدمت مستخدم باوپرداخت خواهدشد عبارت‌خواهدبود از کلیه وجوهی که به‌صندوق بازنشستگی کشوری پرداخته باضافه یکماه آخرین حقوق پایه مستخدم درازاء هرسال خدمت . کسر یکسال بنفع مستخدم محسوب خواهد شد .

تبصره۲- چنانچه مستخدم‌مرخصی استحقاقی استفاده نشده داشته‌باشد حقوق ایام‌مرخصی‌نیز بوجوه‌مذکور در تبصره فوق اضافه خواهد شد.

تبصره۳- استخدام‌مجدد افرادی که خدمتشان بازخرید شده است در وزارتخانه هاو موسسات دولتی و موسسات موضوع بند ت ماده ۲ این قانون ممنوع است ودرصورتی که ثابت شود افراد مزبور بخدمت یکی از موسسات‌مذکور درآمده‌اند کلیه‌وجوه‌پرداختی‌بایشان باستثنای وجوه بازنشستگی پس گرفته‌خواهد شدو دولت در قبال سوابق خدمت آنان‌هیچگونه‌تعهدی نخواهدداشت.

ماده ۱۲۱- دولت‌میتواند مستخدمین آماده بخدمت را که بسن شصت سالگی میرسند با هر قدر سابقه خدمت بازنشسته کند .

ماده ۱۲۲- در صورت اشتغال مستخدمین آماده بخدمت در یکی از وزارتخانه هاو یا موسسات‌دولتی حقوق دوران آماده بخدمت قطع خواهد شدودرصورتی که‌مستخدمین مزبور در یکی از موسسات دولتی مستثنی شده از شمول این قانون مشغول خدمت شوند طبق مفاد ماده ۱۴۴ با آنان رفتار خواهد شد .

ماده ۱۲۳- آئین نامه مربوط بطرز اجرای مواد ۱۱۶ و ۱۱۸ و ۱۱۹ و تبصره ۳ ماده ۱۲۰ توسط سازمان امور اداری واستخدامی کشور تهیه و بتصویب شوراخواهد رسید .

ماده ۱۲۴- وضع استخدامی مستخدمین رسمی منحصرا یکی از حالات زیر را خواهد داشت ونمی توان مستخدم را در حال استخدامی دیگری قرار داد :

الف- حال اشتغال و آن وضع مستخدمی است که در پست معینی انجام وظیفه میکند .

ب- حال مرخصی و آن وضع مستخدمی است که از مرخصی استحقاقی موضوع‌ماده۴۷ یامرخصی بدون حقوق موضوع ماده ۴۹ این قانون استفاده میکند .

پ- حال معذوریت و آن‌وضع مستخدمی است که از مرخصی استعلاجی موضوع ماده ۴۸ این قانون استفاده میکند .

ت- حال آمادگی بخدمت و آن وضع مستخدمی است که طبق این قانون تصدی شغلی را بعهده‌نداشته ودر انتظار ارجاع خدمت است .

ث- حال ماموریت و آن وضع

شرایط تطبیق کارمندان با مواد قانون استخدام

دکتر سجادی
رئیس کمیسیون خاص مشترک استخدام منتخب سنا

دکتر معتمد وزیری
رئیس کمیسیون خاص مشترک استخدام منتخب مجلس شورایملی

دکتر گودرزی
وزیر مشاور وسرپرست شورایعالی اداری کشور

فصل یازدهم

در تطبیق وضع مستخدمین با مواد این قانون

ماده ۱۳۱- مستخدمین دولت که در تاریخ تصویب این قانون مشمول پرداخت کسوربازنشستگی کشوری هستند مستخدم رسمی محسوب می شوند .

ماده ۱۳۲- دولت مکلف است وضع استخدامی مستخدمین رسمی را باستثنای مستخدمین مذکوردر بند ج ماده ۲ بامقررات این قانون تطبیق کند .

ماده ۱۳۳- گروه‌وپایه مستخدمین رسمی که درتاریخ تصویب این قانون درخدمت دولت هستند پس از اجرای ماده ۳۰ باتوجه به شغل مورد تصدی تعیین میشود ولی تاهنگامی که گروه وپایه قطعی آنان معین نشده است برای تعیین محل حقوقی مستخدمین مزبور وانطباق‌آن باجدول حقوق‌مندرج در این قانون سازمان امور اداری و استخدامی کشور مستخدمین رسمی را بطور موقت در یکی از گروههای هفتگانه زیر قرار خواهد داد و حکم موقت برای آنان صادر خواهد شد و پایه آنان در گروه مربوط بااحتساب کلیه سنوات خدمت رسمی آنها به ازاء هردوسال‌یک‌پایه تعیین‌میشودپس از اجرای‌مفاد ماده۳۰ نیز مستخدمین در گروهی پائین‌تر از گروه موقت‌قرار نخواهند گرفت:

گروه یك - مستخدمین جزء - تلفنچی‌ها ورانندگان باهرقدرتحصیل

گروه دو - مستخدمینی که دارای تحصیلات مقدماتی قدیمه یا تحصیل رسمی تاپایان‌دوره اول‌متوسطه‌هستند.

گروه سه - مستخدمینی که احراز آنان طبق قوانین خاص مربوط‌مستلزم داشتن گواهینامه سوم متوسطه و گذراندن یك دوره آموزشی بوده که معادل دیپلم کامل‌شناخته نشده است.

گروه چهار-مستخدمینی که‌دارای دیپلم دوره کامل‌متوسطه یاگواهینامه از هنرستانها یاآموزشگاههای حرفه‌ای یافنی باشند که معادل تحصیلات‌دوره کامل متوسطه شناخته شده باشد .

گروه پنج- دبیران غیر لیسانسیه ومستخدمینی که علاوه برداشتن گواهینامه دوره کامل متوسطه یك دوره تخصصی گذرانده باشند وارزش دوره مذکور از طرف مراجع صالحه فرهنگی عالی یافوق دیپلم شناخته شده باشد.

گروه شش - مستخدمینی که دارای دانشنامه لیسانس هستند یا ارزش تحصیلی آنها لیسانس شناخته شده باشد.

گروه هفت - مستخدمینی که دوره تحصیلات دانشگاهی را تمام کرده و دانشنامه دکتری یافوق لیسانس که دوره تحصیلی آن کمتر از پنج سال نباشد داشته باشند.

تبصره - مستخدمینی که پس از اجرای مفاد ماده ۳۰ به استناد شغل مورد تصدی در گروهی قرار میگیرند که شرایط احراز شغل آن گروه را ندارند در آن گروه ابقاء میشوند و پایه آنان براساس مدت زمانی که درآن شغل خدمت نموده‌اند در گروه مربوط تعیین خواهد شد ولی تا تازمانیکه واجدشرایط‌احرازشغل آن نشوندپایه‌اضافه به‌آنان‌داده‌نخواهدشد.

ماده ۱۳۴-دولت‌مکلف است‌اجرای مرحله یك‌موضوع‌ماده۱۳۳وپس‌ازاجرای مفاد تبصره ۳ ماده ۸ در مورد هریك از وزارتخانه‌هاو موسسات‌دولتی‌مشمول این قانون بانجام برساند.

ماده ۱۳۵-در صورتیکه مبلغ حقوق مستخدم رسمی پس از تطبیق وضع استخدامی او با مقررات این قانون از مجموع مبلغ حقوق - حق تاهل ومدد معاش اولاد وی که طبق قانون مستحق دریافت آنست کمتر شود تفاوت این دومبلغ رابعنوان تفاوت تطبیق حقوق دریافت خواهد کرد و تازمانی که‌مبلغ حقوق اینگونه مستخدمین با جمع مبلغ حقوق، حق تاهل و مدد معاش اولاد که قبل از تطبیق و ضع دریافت میکرده‌اند برابر یا از آن بیشتر نشده باشد تا مدت چهارسال هرنوع ترفیع بابت تفاوت مذکور محسوب خواهدشد ولی پس از انقضاء این مدت ترفیعات خودرا باضافه‌تفاوت مذکور دریافت خواهند کرد مشروط‌بر آنکه مجموع حقوق و تفاوت تطبیق حقوق اودرمرحله موقت‌تطبیق‌موضوع ماده ۱۳۳ از حداکثر حقوق نوع‌رتبه مستخدم قبل از تطبیق و در مرحله قطعی موضوع همان ماده از حقوق حداکثر پایه‌گروه شغل تجاوز نکند.

تبصره - در صورتیکه مستخدم مبلغی تفاوت تطبیق حقوق داشته باشد ولی فوق‌العاده شغل وی از مجموع مزایا و فوق‌العاده‌های مذکور درماده ۱۳۶ زیادتر شود اگر تفاوت این دو مبلغ بیشتر از تفاوت تطبیق حقوق باشد در این صورت به‌مستخدم فوق‌العاده شغل پس از کسر تفاوت تطبیق حقوق پرداخت میشود در صورتیکه تفاوت دو مبلغ مذکور از تفاوت تطبیق حقوق کمتر و یابرابر باشد به‌مستخدم ازبابت فوق‌العاده شغل مبلغی معادل مجموع مزایای مذکور در ماه ۱۳۶ پرداخت خواهد شد.

ماده ۱۳۶- مستخدم رسمی که در تاریخ تطبیق وضع استخدامی او با مقررات این قانون باقتضای پست‌مورد تصدی مزایای‌مستمری‌دریافت میدارد که جزوفوق‌العاده‌ها وهزینه‌های‌مذکور در این قانون منظور نشده است تا زمانی که متصدی پست مزبور باشد کماکان مبلغی راکه تحت آن عناوین دریافت میداشته است دریافت خواهد کرد ودر صورتی که مبلغ دریافتی‌از مبلغ فوق‌العاده شغلی که باستناد این قانون به او تعلق میگیرد بیشتر باشد تفاوت این دو مبلغ را بعنوان تفاوت تطبیق مزایا دریافت خواهد کرد.

تبصره ۱- در صورتیکه مستخدم رسمی مبلغی تفاوت تطبیق مزایاداشته باشد ولی حقوق وی پس از تطبیق وضع استخدامی با مقررات این قانون ازمجموع حقوق‌وحق تاهل و مددمعاش اولاد وی بیشتر شود اگر تفاوت این دو مبلغ از تفاوت تطبیق مزایا بیشتر ویا برابربا‌آن باشد در اینصورت مستخدم رسمی از مقررات این ماده استفاده نخواهد کرد ولی درصورتیکه تفاوت دومبلغ مذکور از تفاوت تطبیق مزایا کمتر شود به‌مستخدم تفاوت تطبیق مزایا پس‌از کسر تفاوت مبلغ دو حقوق پرداخت میشود.

تبصره ۲- مستخدمین رسمی که طبق مقررات قانونی مربوط حقوق بیشتری ازحقوق‌رتبه‌قانونی خوددریافت میکنند مابه‌التفاوت بعنوان مزایای مذکور در این‌ماده محسوب میشود و نسبت به آن طبق مفاد این ماده‌رفتار خواهد شد.

تبصره ۳- از تاریخ تصویب این قانون بهیچیك از مستخدمین رسمی از بابت حقوق و مزایای مستمر و تفاوت تطبیق نمیتوان بیش از حداکثر حقوق وفوق‌العاده شغل مذکور در فصل سوم این قانون پرداخت کرد.

تبصره ٤- انواع مزایای مستمر مذکور در این ماده به پیشنهادسازمان امور اداری و استخدامی کشور و تصویب هیات وزیران تعیین خواهد شد.

ماده ۱۳۷ - وزارتخانه ها وموسسات دولتی مشمول این قانون مکلفند طبق سازمان وپست های ثابت سازمانی مصوب خود مستخدمین غیر رسمی از قبیل دون پایه -حکمی - پیمانی وروز مزد راکه در تاریخ تصویب این قانون در استخدام دارند بارعایت تبصره های زیر به مستخدم رسمی تبدیل کنند :

تبصره ۱- وزارتخانه هاو موسسات دولتی مشمول این قانون نمی توانند تازمانیکه مستخدم رسمی‌واجدشرایطی در اختیار دارند که شاغل پست سازمانی‌نیست پستهای ثابت‌سازمانی رابه مستخدمین غیر رسمی ارجاع و وضع استخدامی آنان راتبدیل کنند .

تبصره ۲- تعیین گروه و پایه مستخدمین غیر رسمی در دو مرحله صورت میگیرد :

الف - در مرحله اول گروه مستخدمین غیر رسمی بطور موقت بارعایت‌حداقل مدرك تحصیلی لازم برای احراز شغل مورد تصدی بشرح زیر تعیین و پایه آنان در گروه مربوط با احتساب‌کلیه سنوات خدمت بلا انقطاع دولتی آنان به ازاء هر دو سال یك پایه‌تشخیص میگردد .

گروه یك - متصدیان مشاغلی که حداقل شرط تحصیلی لازم برای‌احراز آنها داشتن گواهینامه ششم ابتدائی است .

گروه دو - متصدیان مشاغلی که حداقل شرط تحصیلی لازم برای‌احراز آنها داشتن گواهینامه دوره متوسط و گذراندن یك دوره تخصصی است که ارزش آن از طرف مراجع صالح فرهنگی عالی یافوق دیپلم شناخته شده باشد .

گروه سه - متصدیان مشاغلی که حداقل شرط تحصیلی لازم برای‌احراز آنها داشتن گواهینامه دوره متوسط و گذراندن یك دوره آموزشی که معادل دیپلم کامل شناخته نشده است‌باشد.

گروه چهار - متصدیان مشاغلی که حداقل شرط تحصیلی لازم برای احراز آنها داشتن دیپلم دوره کامل متوسطه یا گواهینامه از هنرستان ها یا آموزشگاه های حرفه‌ای یا فنی‌باشد که معادل تحصیلات دوره کامل‌متوسطه شناخته شده باشد .

گروه پنج - متصدیان مشاغلی که حداقل شرط تحصیلی لازم برای‌احراز آنها داشتن گواهینامه دوره کامل متوسطه و گذراندن یك دوره تخصصی است که ارزش آن از طرف مراجع صالح فرهنگی عالی یافوق دیپلم شناخته شده باشد .

گروه شش - متصدیان مشاغلی که حداقل شرط تحصیلی لازم برای‌احراز آنها داشتن دانشنامه دکتری یافوق لیسانس باشد .

گروه هفت - متصدیان مشاغلی که حداقل شرط تحصیلی لازم برای احراز آنها داشتن دانشنامه دکتری یافوق لیسانس باشد و گذراندن یك دوره تخصصی آن کمتر از پنج سال نباشد .

ب- در مرحله دوم گروه و پایه مستخدمین مزبور باقتضای شرایط احراز شغل مورد تصدی تعیین میشود.

تبصره ۳- شرط تحصیلی مذکور در گروه های فوق مانع از آن نخواهد بودکه در اجرای ماده ۳۰ و تعیین شرایط احراز مشاغل و تخصیص‌آنها بگروههای دوازده گانه در موارد لزوم تجربه جانشین تحصیلات گردد .

تبصره ٤- حقوق گروه و پایه‌ای که به‌ترتیب فوق به مستخدم غیر رسمی تعلق میگیرد اگر از مجموع حقوق‌ثابت و مزایای مستمری که مستخدم در زمان تبدیل دریافت میدارد که جزء فوق‌العاده ها و هزینه های مذکور در این قانون منظور نشده کمتر باشد مابه‌التفاوت بعنوان مزایای شغل‌بطور موقت تازمان اجرای ماده ۳۸ بموی پرداخت میشود .ولی اگر مجموع‌حقوق و مزایای مستمر مستخدم از حداقل حقوق گروه شغل وی کمتر باشد به مستخدم حقوق پایه یك گروه مربوط پرداخت خواهدشد و در غیر این دو صورت به مستخدم پایه‌ای داده می شود که حقوقش برابر یا با تقریب اضافی نزدیکترین مبلغ به مجموع حقوق ثابت و مزایای مستمروی‌قبل از تبدیل باشد .

تبصره ۵- حقوق اولین ماه‌خدمت رسمی مستخدمین غیر رسمی که به ترتیب مذکور دراین ماده‌به‌مستخدم رسمی تبدیل میشوند به صندوق بازنشستگی کشور پرداخت میگردد .

تبصره ٦ - از تاریخ تصویب این قانون بهیچ یك از مستخدمین غیر رسمی از بابت حقوق‌و مزایای‌مستمر و تفاوت تطبیق نمیتوان بیش ازحد اکثر حقوق و فوق‌العاده شغل مذکور در فصل سوم این قانون پرداخت‌کرد.

تبصره ۷- تا زمانیکه فوق‌العاده شغل مذکور در ماده ۳۸ معین نشده است اضافه‌ای که در بدو مرحله اول از بابت تطبیق وضع مستخدمین‌رسمی باجدول حقوق این قانون به آنان تعلق گیرد از مزایای مستمر مذکور دراین ماده که دریافت میدارند کسر خواهد شد .

تبصره ۸- حقوق‌و مزایای‌پرداختی به مستخدمین غیر رسمی نمیتواندپس از تبدیل از حداکثر حقوق و مزایای مستخدمین رسمی که در مشاغل مشابه قرار دارند تجاوز نماید .

تبصره ۹- مستخدمین غیر رسمی که بموجب این قانون وضع‌استخدامی آنها برسمی تبدیل میشود مکلفند تکالیف خاص استخدامی را که درمورد مستخدمین رسمی مجرا است انجام دهند .

ماده ۱۳۸ - در صورتیکه پس از تصویب سازمان تفصیلی وزارتخانه هاو موسسات دولتی مشمول این‌قانون وارجاع پست های ثابت سازمانی بمستخدمین تعدادی‌ازمستخدمین‌رسمی متصدی پستی نشوند آماده بخدمت محسوب و باآنان بطریق زیر رفتار خواهد شد :

الف - مستخدمینی که در زمان تطبیق موضوع ماده ۱۳۴ منتظر خدمت باشند نصف حقوق پایه و گروهیکه بموجب این قانون برای آنان معین میشودپرداخت خواهد شد ولی درهر حال حقوق آمادگی بخدمت اینگونه مستخدمین از حقوق انتظار خدمت آنان کمتر نخواهد شد .

ب- باسایر مستخدمین طبق ماده ۱۱۷ رفتار خواهد شد .

ماده ۱۳۹ - وزارتخانه ها وموسسات دولتی مشمول این قانون با آنعده از مستخدمین غیر رسمی که در تاریخ تصویب این قانون در خدمت دارند و بعلت نبودن پست ثابت سازمانی تبدیل وضع نمی یابند مانندمستخدم آماده بخدمت رفتار خواهند کرد وهر موقع به پست ثابت سازمانی گمارده شدند طبق مقررات این قانون به مستخدم رسمی تبدیل وضع‌میبابند .

تبصره - مشمولین تبصره ماده ٤ از شمول مقررات این ماده‌مستثنی خواهند بود .

ماده ۱٤۰ -مستخدمین رسمی و غیر رسمی که در تاریخ تصویب این‌قانون در مقامات مذکور در ماده ۳ اشتغال دارند طبق مفاد مواد ۱۳۳ و ۱۳۷ تطبیق یاتبدیل وضع می‌یابند .

تبصره ۱- مستخدمین غیر رسمی که در یکی از مقامات مذکور در ماده ۳خدمت کنند در مرحله اول براساس آخرین شغلی که قبل از تصدی این مقامات داشته‌اند طبق بند الف تبصره ۳ماده ۱۳۷ و در صورتیکه درموسسات دولتی غیر مشمول این‌قانون متصدی شغلی بوده‌اند باتوجه بمدرك تحصیلی که در دست دارند بارعایت ماده۱۳۳ تبدیل وضع می‌یابند .

تبصره ۲- خدمت مستخدمین غیر رسمی وزارتخانه هاو موسسات دولتی مشمول این قانون که در تاریخ‌تصویب این قانون تصدی مقاما تمذکور در ماده ۳رابعهده دارند جزءسوابق‌خدمت دولتی آنان محسوب خواهد شد .

تبصره ۳- گروه قطعی مستخدمین رسمی که پس از اجرای ماده۳۰تصدی یکی از مقامات غیر دولتی ماده ۳ را بعهده دارند براساس آخرین شغلی که قبل از تصدی آن مقامات داشته‌اند تعیین خواهد شد .

ماده ۱٤۱ - تازمانیکه ماده ۱۳۰اجرا نشده است استخدام رسمی برای‌پست های ثابت سازمانی طبق مفاد بندالف از تبصره ۲ ماده ۱۳۷ صورت خواهد گرفت و حقوق آنان براساس جدول حقوق مندرج‌در این قانون‌قابل‌پرداخت است . پس از اجرای مفاد ماده ۳۰ با آنان مانند سایر مستخدمین رسمی رفتار خواهد شد .

ماده ۱٤۲- انتقال مستخدمین مذکور دربند ج‌ماده ۲ ومستخدمین مشمول قانون استخدامی نیرو های مسلح شاهنشاهی به وزارتخانه ها وموسسات دولتی مشمول این‌قانون بشرط دارا بودن‌شرایط احرازشغل مورد نظر باتقاضای وزارتخانه یا موسسه دولتی و رضایت مستخدم و موافقت وزارتخانه یا موسسه دولتی مربوط و سازمان امور اداری و استخدامی کشور بعمل خواهد آمد و گروه و پایه آنان با توجه‌به‌شغل ارجاعی وسنوات خدمت‌طبق‌مقررات این قانون تعیین خواهد شد .

تبصره - کسور بازنشستگی‌اینگونه مستخدمین اعم از سهم مستخدم و سهم دولت‌بایدبه‌صندوق‌بازنشستگی کشوری منتقل شود .

ماده ۱٤۳- مستخدمین رسمی مشمول این قانون که در تاریخ تصویب این قانون بعنوان مامور‌در خدمت یکی از موسسات دولتی مستثنی شده از این قانون یا موسسات مذکور در بند ت‌ماده۲ هستند در صورتی که حداکثر تا یك سال‌از تاریخ فوق از طرف وزارتخانه یا موسسه متبوع خود احضار نشده‌اند یا موسسه‌ای که‌درآن مشغول کارند عدم احتیاج به وجود آنان را اعلام نکرده است بخدمت خود در آن موسسات ادامه خواهند داد .مدت خدمت اینگونه مستخدمین پس از انقضای مهلت مذکور در موسسات مستثنی شده مزبور از لحاظ بازنشستگی جزء سابقه خدمت‌رسمی آنان محسوب نخواهد شدو مشمول مقررات موسسه محل خدمت خود خواهند بود . مستخدمین مزبورپس از رسیدن بحد بازنشستگی‌بتناسب مدت خدمت رسمی که تا انقضاء مهلت مذکور در فوق داشته‌اند بماخذ حقوق آخرین‌رتبه رسمی‌خود ازحقوق بازنشستگی استفاده‌خواهند کرد. درصورت انتقال مستخدمین مزبور به وزارتخانه هایاموسسات دولتی مشمول‌این‌قانون خدمت‌رسمی آنان مجددا ادامه خواهد یافت .

تبصره - مستخدمین موضوع‌این ماده میتوانند ظرف شش‌ماه‌ازتاریخ تصویب این قانون از وزارتخانه یا موسسه متبوع خودتقاضا کنند که پست ثابت سازمانی به آنان ارجاع شود در صورتی که ظرف یکسال ازتاریخ تصویب این قانون پست ثابت سازمانی به آنان ارجاع‌نشود ومستخدم کماکان در تقاضای خود باقی باشد ازموسسه محل خدمت خودفراخوانده میشوند وبحال‌آماده بخدمت در می‌آیند .

ماده ۱٤٤- مستخدمین رسمی مشمول این قانون که در تاریخ تصویب این قانون در خدمت یکی از موسسات دولتی مستثنی شده از این قانون یا موسسات مذکور در بندت ماده ۲ هستند کماکان بخدمت خود ادامه خواهند داد و میتوانند ظرف شش ماه از تاریخ‌تصویب این قانون با اطلاع سازمانی که در آن خدمت میکنند ازسازمان اموراداری و استخدامی کشور تقاضا کنند در یکی از وزارتخانه ها یا موسسات دولتی مشمول این قانون پست‌ثابت سازمانی به آنان ارجاع شود . در صورتی که ظرفیکسال از تاریخ تصویب این قانون پست ثابت سازمانی در وزارتخانه‌ها یاموسسات مزبور به‌آنان ارجاع‌نشود ومستخدم کماکان در تقاضای خود باقی‌باشد دراختیار سازمان امور اداری و استخدامی کشورقرار میگیردوبحال آماده بخدمت در می‌آید و طبق مقررات مربوط با او رفتار خواهد شد.درصورتیکه این‌نوع‌مستخدمین چنین تقاضائی نکرده‌ویا از تقاضای خود منصرف شوند ادامه خدمت رسمی آنان متوقف میشود ومشمول مقررات خاص موسسه محل خدمت خود خواهند بود . مستخدمین‌مزبور پس‌از رسیدن بحد بازنشستگی به تناسب مدت خدمت رسمی که تا انقضاء مهلت مذکور درفوق داشته‌اند وبماخذ حقوق آخرین رتبه رسمی‌خود از حقوق بازنشستگی استفاده‌خواهند کرد . درصورت انتقال مستخدمین مزبور به وزارتخانه هایاموسسات دولتی مشمول‌این‌قانون خدمت‌رسمی آنان مجددا ادامه خواهد یافت .

ماده ۱٤۵ - تازمانیکه برای‌پرداخت حقوق طبق جدول حقوق این قانون و برای فوق‌العاده ها یاهزینه ها یا تفاوت تطبیق طبق مقررات این قانون در بودجه کل کشور برای کلیه وزارتخانه هاو موسسات دولتی‌مشمول این قانون اعتبار لازم تامین نشده است حقوق‌ومزایای مستمرمستخدمینی که در تاریخ تصویب این قانون در خدمت دولت‌هستندومزایای‌مستخدمینی که جدیدا استخدام میشوند طبق‌قوانین و آئیننامه های خاص استخدامی و مقررات سابق کماکان قابل پرداخت است .

تبصره ۱- دولت مکلف است‌نسبت بتامین اعتبار حقوق مستخدمین گروه های مختلف از پائین ترین‌گروه‌شروع و به ترتیب نسبت به حقوق‌مستخدمین گروههای بالاتر اقدام کنند .

تبصره ۲- موسسات دولتی مشمول این قانون که از حقوق واحد استفاده میکنند تازمانیکه‌فوق‌العاده‌شغل‌موضوع ماده ۳۸معین‌نشده است حقوق‌مستخدم جدید خودراطبق مفاد ماده ۱٤۱ معین میکنند و مابه‌التفاوت حقوق مزبور را باحقوق واحدی که بموجب آئیننامه و مقررات خاص به وی تعلق میگرفته است بعنوان مزایا به مستخدم خواهند پرداخت .

ماده۱٤٦ -تامین اعتبار لازم برای پرداخت کلیه تعهدات‌ناشی از اجرای این قانون در موسسات مذکور دربند ت ماده ۲و موسسات دولتی خارج‌از شمول این‌قانون بعهده‌موسسات‌مربوط خواهد بود.

ماده ۱٤۷- آئیننامه‌های اجرائی این فصل بوسیله سازمان امور اداری استخدامی کشور تهیه و به تصویب هیئت وزیران خواهد رسید.

ماده ۱٤۸- پس از تصویب این قانون آن قسمت از قوانین ومقررات استخدامی که در مقام اجرا بامقررات این قانون مغایر باشد ملغی خواهد بود.

تبصره- تازمانیکه آئیننامه‌های‌اجرائی مذکور در این‌قانون به تصویب‌مقامات مذکور در این قانون نرسیده است آئیننامه‌های فعلی معتبر و لازم‌الاجرا خواهد بود.

ماده ۱٤۹- دولت میتواند ازتاریخ تصویب این قانون ظرف سه سال اصلاحاتی را که ضمن اجرای آن ضروری تشخیص دهد جهت تصویب بکمیسیونهای استخدام مجلسین‌تقدیم کند. مقررات این قانون واصلاحاتیکه بتصویب کمیسیونهای‌استخدام‌مجلسین میرسد تا تقدیم لایحه نهائی‌بمجلسین وتعیین تکلیف آن از طرف مجلسین لازم‌الاجراست.

تبصره -دولت‌مکلف‌است دراجرای این ماده‌نسبت‌به ترمیم‌حقوق‌مستخدمین بازنشسته ووظیفه بگیرها ودر متناسب ساختن آن با حقوق مستخدمین‌شاغل اقدام لازم بعمل آورد.

قانون بالا مشتمل بر یازده فصل و ۱٤۹ ماده و تبصره‌های مربوط در تاریخ سه‌شنبه ۳۱ خردادماه یکهزارو سیصدو چهل وپنج بتصویب کمیسیون خاص‌مشترك‌رسیدگی به‌لایحه‌استخدام کشوری رسید.

رئیس کمیسیون خاص مشترك استخدام منتخب مجلس سنا -دکتر محمد سجادی رئیس کمیسیون خاص مشترك استخدام منتخب مجلس شورایملی - دکترمعتمد وزیری

دنباله نیازمندیها

شریك

شریك
بیگنفر دیپلمه که از عهده مدیریت یك سازمان فرهنگی برآید و سن او بین ۲۵ الی ٤۰ سال باشد باسرمایه مختصر احتیاج است .
خیابان خیام - جنب پارك شهر - ساختمان نظامی دفتر آموزشگاه نوین
۱-۳ آ-۹۰۷

گم شده

بدینوسیله باطلاع میرساند
که گواهینامه موقت تحصیلی دانشکده فنی اینجانب صادق‌ادیب سمیعی گمشده از یابنده تقاضا میشود به تلفن شماره ٦۲۱٤۳۲ اطلاع فرمایند .
۱_۳ آ_۳۰۰۱

دسته چك بانك صادرات
شعبه گمرك از حساب شماره۲۸۹۰ بنام ایمانعلی طالبی درتاریخ ۳/٤/٤۵ سرقت شده واز درجه اعتبار ساقط است.
آ_۸۹۳۹

دسته چك بانكملی ایران
شعبه رودکی‌ازحساب‌شماره ۲۱٤۰ بنام اینجانب مجید شاوران‌جم مفقود شده واز درجه اعتبار ساقط است.
آ_۸۹۳۵

جویای کار

دوشیزه ماشین نویس
فارسی و لاتین جویای کار میباشد به راهنمای شماره ۱۱۷ روزنامه اطلاعات مراجعه فرمائید .
آ_۸۹۷۳

راننده درجه دو تهران
باده سال سابقه وفنی تلفن۵٦۳۱۹
آ_۸۸۷۱

مهندس راه و ساختمان
از دانشکده فنی باسابقه کار طالبین به راهنمای شماره ۱۱۰۰٦ روزنامه اطلاعات مراجعه فرمایند .
۱-۲ آ-۸۹۳۷

حسابدار دوبل تحصیلکرده
باحداقل حقوق جویای کار میباشد.
تلفن : ۳۵۹۹۳
۱-۲ آ_۸۸۵

آگهی استخدام

چندنفر خانم و آقای باستعداد و علاقمند پس از یکماه تعلیم حسابداری عالی ودفترداری‌دوبل باشش هزار ریال حقوق ماهانه برای تمام روز و سه هزارریال برای نصف روز استخدام می‌شوند حسابداران مطلع بدون گذراندن دوره تعلیماتی مشغول بکار میشوند انجمن حسابداران تلفن ۳۰۳۱۷۳
۱-۲ آ-۸۹۷

ارف RRJ

اشخاص واجد شرایط زیر استخدام میشوند
۱- سکرتر
English shorthand typist
باحداقل تحصیلات دیپلم و آشنائی بزبان انگلیسی باحقوق مناسب .
۲- مهندس برق ، مکانیك والکترو مکانیك آشنابزبان انگلیسی .
۳- کارگر نقاش پیستوله ، تراشکار فرزکار ، نجار ، قالب ساز برقکار و تعمیرکار کولر با حداقل‌تحصیلات ششم ابتدائی و دو سال تجربه کار .
شرکت ارج ، خیابان شوش‌شرقی، تلفن ۵۵۲۹۱
۱-۲ آ-۱۱٦۷٤

«به»
یکنفر سر مکانیسین
دونفر مکانیك درجه ۱ .
یکنفر بولدوزرچی درجه ۱ .
یکنفر آهنگر درجه ۱ .
یکنفر فومن عملیات راهسازی.
نیازمندیم عصر تلفن ٦۱۳۱٤۰ - ٤٤٦۳٤ مراجعه فرمائید»
۱-۳ آ-۸۷٤۵

آگهیهای متفرقه

شستشوی مبل وفرش ادیب
مبلهای شمارا بانضمام فرش با دستگاههای الکتریکی در جای خود تمیز میکند تلفن ۹۵۲٤۵٤
۱-۱۰ آ-۸۱۳

شستشوی مبل و فرش کلین سرویس مهر
نظافت مبلمان با اسلوب جدیدفرش بوسیله دستگاه اتوماتیك برقی در جای خود تلفن ۹۵۲۵٤٦
۱-۲٦ آ-۸٦۰

خشك شوئی‌مبلمان‌وفرش
تنها خشك شوئی درایران شرکت روبر تلفن ٦۱۲٤۰۲

بورس تانکر و تریلر ایریسکو
خیابان قزوین پلاك ۸۳٤ جنب‌چهار راه عباسی تلفن ۹۵۸۷۷
۱-٤۰ آ-٦۲۸۹

پیراهن مبل ۵۳۵۰۰
تعویض پارچه مبل ۵۳۵۰۰ پرده دوزی مبل خیام ۵۳۵۰۰
۱-۲٦ آ-۸۱۵

تانکر سازی لوپ
تانکر از ۵۰۰ تا ۵۰۰۰۰ لیتر موجود سفارشات ٤۸ ساعته تحویل میگردد نشانی خیابان قزوین نرسیده بسه‌راه آذری ۹٤٤۱٤
۱-۲٦ آ-۸٦۳

مقداری مبل و کاناپه
و یکعدد یخچال امریکائی کلویناتور و یکعدد چراغ خوراك‌پزی ۵ شعله نفتی بفروش میرسد تلفن ۷۵۹٦۵۸ نوری
۱-۳ آ-۸٤۳۳

سپاسی علیه حشرات خانگی
زیرنظر متخصصین شرکت فنی لافینگ
تلفن : ٦٤۱٤۲

خرید اثاثیه

فقط یکبار تلفنا امتحان کنید
بازرگانی فردوست تلفن ۷۵۷۶۸۵
کلیه فرشهای کهنه‌و نوشمارا تحت نظر کارشناسان مجرب جهت صادرات باروپا و امریکا بیش از سایرین خریداری مینماید وطی چند سال گذشته موسسه ما صداقت و درستی وانصاف خودرا به هزاران خانواده که بمامراجعه نمودند ثابت کرده است.

تلفن شماره ۷۵۷۲۱۶
فروشگاه تهران‌کالا بهترین خریدار فرش کهنه و نو از نظر خدمت بشماو به‌صادرات کشور با داشتن بهترین خبره منصف در خرید فرشهای کهنه مخصوصا سنگین قیمت جهت صادرات باروپا از منازل باعالی ترین قیمت خریداریم ضمنا یخچال . تلویزیون و کلیه اثاث منزل باوجه نقد دراسرع وقت در محل خریداری میشود تلفن ۷۵۷۲۱۶
۱-۳۰ آ-۸۷۴

فروشگاه کالای مرکزی
بهتر میخرد تلفن ۶۵۰۵۷
همه نوع یخچال . تلویزیون .اجاق گاز . قالی و قالیچه . رادیو گرام ضبط صوت شما را نقدا در محل خریدار است . خیابان شاه چهار راه گلشن .

فروشگاه ایران تلفن ۶۱۲۷۲۳
هر نوع قالی و قالیچه
یخچال . تلویزیون . کولر . اجاق گاز و سایر لوازم منزل را نقدا در محل بهتر از دیگران خریدار است خیابان شاه چهار راه پیروز

فرش کیهان ۶۲۳۷۷۶
شماره تلفن فوق مخصوص خریدفرش های کهنه و نو مخصوصا خریدارقالی های سنگین قیمت میباشد بهتراست برای معاملات هرنوع فرش با سازمان فرش کیهان تماس بگیرید چون مشاورین ما مجانا در اختیار شما خواهند بود .

فروشگاه شریفی تلفن ۳۶۸۰۳
بهترین خریدار کالای دست دوم از قبیل فرش - یخچال - یخچال نفتی وتلویزیون و سایر لوازمات منزل را بقیمت عادلانه نقدا در محل خریداری مینماید سه راه امین حضور .

فروشگاه گلشن
تلفن‌های ۶۸۷۱۴و ۶۸۰۱۴
منصف‌ترین خریدار کالای دست دوم . قالی واثاثیه منزل خریداریم خیابان شاه گلشن مقابل پمپ‌بنزین.

فروشگاه ونمایشگاه آسیا
تلفن ۶۱۲۸۳۲
یخچال ، تلویزیون ، اجاق گاز و فرش عادلانه خریداریم شاه چهارراه پیروز .

فروشگاه سعید - سرچشمه
تلفن های ۵۸۱۶۱۸ و ۳۸۶۶۷ کلیه اثاث‌خانگی شما را عادلانه خریداریم مخصوصا فرشهای سنگین قیمت

فروشگاه فروردین ۶۱۱۶۵۵
قالی ، یخچال ، تلویزیون ، رادیو ، گرام و سایر اثاثیه منزل شما را خریداریم .

قالی و قالیچه
فروشگاه شایان ۶۱۳۳۸۱
همه نوع فرش ، یخچال نفتی ،پمپ آب و سایر لوازم منزل نقدا در محل خریداریم .
آ-۸۹۴

فروشگاه آرمان تلفن ۶۹۶۲۳
بهترین خریدار یخچال. تلویزیون فرش .مبل .شاه چهارراه پیروز .
۱-۲۴ آ-۵۶۴

فرش

فرش طوسی- تلفن ۷۵۹۰۲۹
مرکز خرید وفروش ومعاوضه فرش های نوبا کهنه خیابان زرین‌نعل

فروشگاه فرش معینی
معاوضه هر نوع فرش نو باکهنه‌بازار سرای بوعلی جنب بانک سپه شماره ۳۷ تلفن ۳۸۹۶۴

فرش - فرش
شرکت صادرات فرش عالی تهران فرشهای شما را بقیمت صادرات آلمان خریدار است تلفن ۳۴۴۱۸و۶۸۰۱۴
۱-۱۳ آ-۹۰۳

فروشگاه مسیح تلفن ۷۱۷۴۰
خریدار فرشهای کهنه برای صادرات خیابان شاهرضا روبروی بیمارستان زنان .

فرش صادرات ۴۳۰۸۵
بهترین خریدار قالیهای نو و کهنه
۱-۲۶ آ-۷۸۶

آنتن تلویزیون

آنتن تلویزیون
موسسه فنی A.B.A.
آنتن تمام کانال و رنگی باتمام‌لوازم وحق نصب و ضمانت‌نامه موسسه از ۱۰۰الی ۳۵۰ تومان تعمیر تلویزیون پذیرفته میشود . نادری ۶۴۹۱۸
آ- ۷۷۷۱

کولر جنرال الکتریک
۱و۲ تن فروشی تلفن ۴۷۳۴۴
آ-۹۰۰

فروش اتومبیل

نمایندگی انحصاری اتومبیلهای ب.ام.و. در ایران
شرکت سهامی وهابزادگان
تهران. خیابان خسرو شماره ۳۲۲ تلفن ۶۱۲۴۴۴

انواع جیپ ولندرور ۴۷۰۷۵
۱-۲۶ آ-۶۴۸

آژانس خورشید بورس کرایه فولکس واگن آخرین مدل ژاله - آب سردار - چهارراه خورشید شماره ۷۱ تلفن ۳۹۱۰۹

کالج بار
بارکش شهروحومه
مبتکر بیمه اثاثیه
تلفن ۶۱۱۱۱-۴۱۱۱

در بازار اتومبیل ۹۴۰
خریدو فروش و معاوضه بقیمت روز انجام میشود -سرچشمه‌توقفگاه‌کاروان تلفن ۳۱۳۲۷
۱-۲۶ آ-۸۵۵

برای خرید فولکس واگن‌مدل ۶۶ بشرکت عباد
مراجعه نمایندتلفن۳۰۴۱۸۱و۳۰۴۴۷۲

اتومبیل بیوك سواری
مدل ۱۹۶۳ WILDCAST بادنده اتوماتیك وفرمان و ترمز هیدرولیك بسیار مرتب و تمیز بدون عوارض گمرکی و مالیات بفروش میرسد - بهترین قیمت بالاتر از ۳۰۰۰۰۰ ریال میباشد . باتعیین وقت قبلی بازدید از آن میسر است - تلفن ۴۸۳۰۶ - ۴۹۲۹۱

شورلت مدل ۶۰
خیلی تمیز بدون واسطه نقدا بفروش میرسد تلفن ۴۲۴۱۰

اتومبیل اپل فروشی
یکدستگاه اتومبیل اپل رکورد ۱۴مدل ۱۹۶۰ تمیز مرتب بفروش میرسد عصر ها تلفن ۸۵۱۳۲۴

بنز ۲۰۰ مدل ۶۶
گازوئیلی -ترانزیت منحصربفرد بسیار تمیز فروشی تلفن ۷۹۳۶۲۰

تعمیرات

نعمیرگاه یخچال فریجدر
تلفن ۶۲۸۳۷۱
وستینگهاوس ، کلویناتور ، بوش، فیلکولوتعمیر انواع مارکهای کولرو یخچال باسرویس مجهز سیار .

سرویس تلویزیون شرق
تعمیر تلویزیونهای فیلیپس . سیرا، دمونت R.C.A. پلاپونکت ،شاوب لورنس ومارکهای دیگر در منازل با سرویس سیار تلفن ۵۳۵۰۴

مهندسی تلویزیون المپیك
تعمیر تلویزیونهای R.C.A. فیلیپس وشاوب لورنس وانواع تلویزیون‌های امریکائی و اروپائی باسرویس مجهز سیار تلفن ۶۸۸۳۲

تعمیرگاه یخچال کیانوس
تلفن ۴۹۶۳۹
تعمیر یخچال . کولر . سردخانه‌و انواع دستگاههای سرد کننده زیر نظر مهندس یزدان جوباسرویس‌مجهز سیار در هر نقطه تهران

سرویس تلویزیون‌گارانتی
تعمیر انواع تلویزیونهای اروپائی وامریکائی و ژاپونی باسرویس مجهز سیار در تمام‌نقاط تهران تلفن۶۳۸۳۷۱

ایتال سرویس
تعمیر گاه یخچال . تلویزیون . تحت نظر متخصصین از کشور امریکا - سرویس و نصب کولر های آبی تلفن ۵۰۹۰۳ .

تلویزیون سرویس R.C.A.
تلفن های ۴۸۵۳۳ و ۶۷۵۹۹ تعمیر کلیه مارکها تلویزیون در منزل
آ-۷۳۷

موسسه مارکو تلفن ۷۵۴۷۵
نصب و تعمیر کولر در منازل

لطفا یادداشت فرمائید
تلفنهای جدید تی بی تی
فیشرآباد ۴۴۱۳۱
فردوسی ۶۸۳۲۷
ناصرخسرو ۳۰۲۲۷۵

مستغلات

آژانس ۲۵ شهریور
مابین روزولت وخردمندمنزلی بمساحت ۱۷۰ متر ۶ اطاق رهن اجاره فروش تلفن ۶۲۵۴۸۷
آ-۸۴۰

نارمك بازرگانی امینی ۷۹۰۰۹۰
معاملات زمین وخانه‌نقدو اقساط وپول

زمینهای عباس آباد را نقدا
خریداریم خیابان پهلوی بالای پمپ بنزین بازرگانی جلالی تلفنهای ۶۴۶۴۱۱ ۶۴۴۱۹۳

اراضی دره قشلاق وپهلوی خریداریم
طاهر -عابدی تلفن ۸۴۷۳۷
۱-۲۶ آ-۸۴۹۳

بورس املاك شمیران
دفتربراتی باغ‌فردوس ۸۵۲۵۷۵
۱-۲۶ آ-۶۸۷

خانه ویلائی و زمین درداودیه اطراف شهرنقدونسیه ومعاوضه موجود۷۴۴۹۹
۱-۱۵ آ-۷۶۱

بنگاه کوشان مخصوص‌انجام معاملات املاك ۳۹۷۸۴لاله‌زار
۱-۱۵ آ-۱۰۳۵۰

اراضی باغ فیض
خریداریم باسند مالکیت به آژانس استیفانی مراجعه نمائید چهار راه کالج تلفن۴۱۹۳۹

اراضی منطقه فرمانیه
خریداریم نشانی خیابان فرمانیه جنب کلانتری بازرگانی شهرزاد ویا تلفن ۸۸۱۷۰۹ مراجعه فرمایند.

بفروش میرسد

ویلای فروشی کنار دریا
درحدود ۴هزار متر مربع مشجرو مزین در فاصله دو کیلو متری متل‌قو باساختمان یك طبقه ویلائی و لوله کشی آب وبرق وسایر لوازم بقیمت مناسب.
طالبین به‌بازرگانی شهپر تلفن ۴۰۳۰۴ مراجعه نمایند .
۱-۳ آ-۸۳۰۷

معاوضه یافروش یك باغ مشجر
واقع‌در ۲کیلومتری کرج بر جاده تهران- کرج محصود بادر خت های میوه مرغوب وزینتی ویك دستگاه ویلای ۳طبقه مجهز به تمام وسائل باداشتن آب وبرق ومحل سکونت باعیان بمساحت ۴هزار مترمربع بعلت مسافرت بخارج بدون واسطه معامله میشود بتلفن ۸۳۴۲۱ مراجعه نمایند
۱-۳ آ-۱۹۷۶ ۱

فروش یا معاوضه
باغ مشجر نامرغوب ترین درخت های میوه بمساحت یك هکتار همت کیلومتری کرج‌جاده ساعدشت‌دارای ساختمان کامل یك طبقه -چاه آب- موتور برق-استخر - گرجانه وسایر لوازم بقیمت دور طبق نظر خبره به فروش میرسد . بامستغلات شهری تهران نیز در صورت تناسب قیمت تعویض میشود .لطفا به‌تلفن ۷۵۶۹۰۶ مراجعه فرمائید .
۱-۳ آ-۸۷۹۳

خانه فروشی کوچه عدل بقیمت ۸۵ هزار تومان
خیابان پهلوی مقابل کاخ مرمر بمساحت ۲۸۰ متر باده اطاق ۷۵۰ تومان ماهیانه در اجاره می‌باشدرجوع فرمائید لاله‌زار نزدیك توبخانه۳۹۷۸۴ به‌بنگاه کوشان

آبعلی
عمارت ییلاقی باتمام وسائل تلفن ۷۸۱۴۱۳
۱-۶ آ-۷۸۹۳

دو دستگاه ساختمان‌نوساز
واقع در سلطنت آباد باشرایط‌مناسب بفروش میرسد تلفن ۴۶۹۱۷

۱۲۰۰ متر زمین فروشی
شمیران برخیابان فرشته ۳۰×۴۰ لاله‌زار جنوبی ۳۹۷۸۴ بنگاه کوشان

عمارت مستقلاتی مجزا بقیمت ۳۵۰ هزار تومان
عباس‌آباد ۳۹۷۸۴ بنگاه کوشان

حدود خیابان ویلا
منزل ۳ طبقه نوساز ۱۲ اطاق سه سرویس کامل‌بازیرزمین بزرك‌بفروش میرسد ۶۴۴۶۰
۱-۳ آ-۹۱۱

نزدیك خیابان روزولت
شمالی منزل نوساز ۳ طبقه ۱۱ اطاق۳ زیر زمین سه سرویس کامل‌بفروش میرسد ۶۲۶۳۸۶
۱-۳ آ-۹۱۰

اجاره میشود

هشت اطاق مسکونی
برق و آب و تلفن . طالبین خیابان ارباب جمشید شماره ۸۴ مراجعه و برای کسب اطلاع تلفن ۳۲۸۶۶ مکالمه فرمایند .
۱-۳ آ-۸۵۹

آپارتمان مبله و بدون مبل
۲و۳ اطاقه با لوازم اجاره داده میشود . تهران تلفن : ۴۰۸۶۲ و ۴۶۹۳۴
۲-۳ آ-۸۴۹

یکدستگاه آپارتمان
شامل ۳ اطاق خواب ، سالن‌نهارخوری باشوفاژ آب‌گرم واقع در خیابان چرچیل برای اجاره موجود است‌طالبین به تلفن ۴۵۰۸۲ مراجعه نمایند .
۱-۳ آ-۸۹۸

ساختمان سابق دانشگاه‌ملی
واقع درخیابان پهلوی دارای‌هفتاد اطاق سی‌کریدور وانبار و زیرزمین‌و پارکینك وشوفاژ و آسانسور بکجا باجاره واگذار میشود طالبین بتلفن ۶۲۰۸۷۰ مراجعه نمایند.
۱-۳ آ-۸۹۴

پنج اطاق و هال باآب لوله‌کشی و برق تلفن- خیابان شمیران نزدیك چهارراه قصر- ماهیانه ششصد تومان تلفن ۷۰۵۸۷
آ-۸۹۵

یکدستگاه آپارتمان طبقه ۲
بادرب مستقل از خیابان ۲۰ متری دارای ۶ اطاق -هال- تلفن-سرویس کامل در عباس‌آباد اجاره داده میشود طالبین برای کسب اطلاعات بیشتر به‌تلفن ۶۲۹۸۷۱ تماس بگیرند.
۱-۳ ۱۲۰۷۴-۱

واگذار می‌شود

خیابان سعدی
مطب دندانپزشکی آماده بکار واگذار میشود تلفن ۶۵۳۶۹
۱-۴ آ-۸۷۶

ساختمان

متر مربع ۴۵ تومان
زیباترین پوشش کف در دنیا فرش ماشینی است تلفن های ۹۲۶۱۳ و ۳۳۳۰۳

رفع کرفکی هرنوع لوله‌ساختمانی بادستگاه تراکم هوا تلفن ۷۸۷۲۷

از صد تومان تاصد هزار تومان
باقساط ده ماهه
نقاشی ساختمان جانقدا تلفن ۷۸۱۹۷۷

رنك آمیزی ساختمان
وکارخانجات به نقد و اقساط -شرکت تعاون تلفن ۴۵۰۵۷

فروش اصلاحات ارضی

قبوض اصلاحات ارضی
سه‌راه شاه پاساژ رویال دخانچی نیلچی تلفن‌های ۴۴۵۱۸ و۴۹۵۷۱

قبوض اصلاحات ارضی
بیواسطه خریداریم پاکپور بازارسرای امید تلفن ۳۲۷۲۹و ۶۲۷۶۹۷
۱-۲۶ آ-۸۵۹

قبوض اصلاحات ارضی
بیواسطه خریداریم عشاقی -نیلچی تلفن ۴۲۳۹۲
۱-۳۰ آ-۸۸۸

قبوض اصلاحات ارضی
بدون‌واسطه خریداریم تلفن۶۹۶۹۰
۱-۱۵ آ-۶۷۹

معاملات پول

پول بیواسطه موجود پاکپور ۲۲۷۲۹
۱-۲۶ آ-۸۵۸

پول‌شرطی دوشاهی موجود ۳۱۹۵۸
۱-۲۶ آ-۸۶۸

پول شرطی فوری نیازمندیم۶۲۸۰۹۰
۱-۲۶ آ-۸۹۳

معاملات تلفن

بورس تلفن البرز ۳۹۳۲۰
۱-۲۶ آ-۷۲۲

وام در مقابل تلفن ۵۱۹۶۱
۱-۴۵ آ-۸۹۳

تلفن‌وفیش‌خریداریم ۵۷۶۷۹
۱-۳۰ آ-۹۰۳

فروش تلفن نقدو اقساط ۶۰۰۲۵
۱-۲۶ آ-۹۰۸

به صاحبان تلفن وام میدهد ۴۴۲۲۰
۱-۲۶ آ-۹۰۹

درمانگاه های خصوصی

درمانگاه شبانه روزی نارمك درتمام ساعات ومواقع ضروری‌سوانح‌واتفاقات وامور دندانپزشکی وزایمان در خدمت شما است تلفن ۷۹۵۵۵

داروخانه شبانه روزی نخت جمشید
درتمام ساعات شبانه روز درخدمت شما است تلفن ۶۸۱۰۱و ۶۷۸۴۳

آموزشگاهها، مهدهای فنی و حرفه‌ای

مجانی- مجانی
باشرکت در دوره ۲۳ علمی و عملی رادیو و تلویزیون ماعلاوه بر موفقیت قطعی و دریافت گواهینامه یك‌سری ابزار کار مجانا تحویل بگیرید .کار ودانش تلفن ۴۹۴۹۴

برای استخدام فوری
درآموزشگاه فانزماشین‌نویسی را بامتد جدید بیاموزید شاه آباد اول اکباتان تلفن ۳۵۷۵۷

آموزشگاه سعادت ایران
برای کلاسهای تقویتی‌تجدیدی متفرقه و ماشین نویسی‌زیر نظر دبیران مجرب ثبت‌نام مینماید سیدخندان تلفن ۷۷۲۹۹۰
۱-۵ آ-۸۸۲

تدریس خصوصی

معلم انگلیسی در منزل
خواهشمند است از تلفن ۶۴۱۳۳ مسئوال فرمائید.
۱-۳ آ-۸۹۸۳

فقط ماهی سی تومان
انگلیسی و آلمانی بطور خصوصی تدریس میشود تلفن ۴۹۴۹۴
۱-۱۰ آ-۸۰۸

انگلیسی. آلمانی.ماشین نویسی کنتراتی توسط استادان خارجی مکتب نژاد تلفن ۴۲۰۸۶
۱-۲۰ آ-۷۴۲

آنالیز وکلیه دروس ۷۷۰۶۱۶
۱-۱۵ آ-۸۸۷

کلیه دروس‌توسط دانشجوی
دانشکده فنی ۶۸۶۴۸
۱-۲ آ-۸۴۲۷

زبان وریاضیات توسط
دانشجو در تهران وییلاقات ۳۷۷۰۷
۱-۱۳ آ-۸۳۰۹

ریاضیات - فیزیك - شیمی
زبان - کنکور دانشکده ها -(ساعتی کنتراتی) باتضمین قبولی - توسط گروه دانشجویان و فارغ‌التحصیلان مجرب دانشگاه تلفن ۳۹۴۴۲
۱-۶ آ-۸۳۱۳

انگلیسی - ریاضیات -فیزیك‌تلفن ۷۴۶۹۶
۱-۳ آ-۸۸۷۹

سالن مد و آرایش

آموزشگاه آرایش‌وزیبائی‌هنر
با امتیاز رسمی وزارت‌آموزش‌وپرورش کلیه مته آرایش سرو صورت وانواع فرها مانیکور و پدیکور را در مدت کوتاهی باناز‌لترین بهاء تعلیم‌ودیپلم میدهد . سه راه ژاله جنب‌دبیرستان اتحاد تلفن ۳۰۴۴۷۳

آموزشگاه آرایش بانوروزالی
زیرنظر مادام روزا هنرجو میپذیرد حشمت‌الدوله چهارراه‌فرودین۶۸۴۴۶

آموزشگاه آرایش نادر
(وابسته بگروه فرهنگی رازی)
برای دوره جدید تابستانی با تخفیف مخصوص ۱۵ نشجویان و دانش‌آموزان ثبت‌نام مینماید-غرب بیمارستان‌پهلوی اول خیابان تاج‌تلفن ۹۵۴۱۷۸

آموزشگاه آرایش آرمانا
(دیپلمه امریکا)
برای دوره جدید آرایش و زیبائی‌سر وصورت هنرجو میپذیرد - نشانی بین شاه و اسکندری شمالی چهار راه شهرداری پلاك ۶۳۱ تلفن ۹۵۰۸۶۹
۱-۲۶ آ-۷۶۶

آموزشگاه آرایش آزاده
تحت نظر ایران قربانی دیپلمه سویس برای دوره تابستانی هنرجو میپذیرد . برای دانش‌آموزان تخفیف مخصوص درنظر گرفته شده است .امیریه‌خیابان مهدیه تلفن ۴۱۷۳۵
۱-۶ آ-۸۲۸

آموزشگاه آرایش ابتکار
برای دوره جدید تابستانی باتخفیف مخصوص ثبت‌نام مینماید -میدان‌ژاله.

راهنمای پزشك اطلاعات

بیماریهای آمیزشی - مجاری ادرار
میدان بهارستان خیابان صفی‌علیشاه
دکتر یحیی صدری

دکتر محمدرضا مسدد
دارای گواهی‌نامه از بروك مدیکال آمریکا درمان‌قطعی بیمار بنهای آمیزشی مجاری ادرار -زنان -دروازه دولت روبروی پمپ بنزین تلفن ۳۳۶۰۲

دکتر عباس جناب زاده
امراض آمیزشی و مجاری ادرار خیابان منوچهری مقابل کوچه‌زاندارك صبح و عصر .فقرا مجانی است . تلفن ۳۴۰۵۳

دکتر دانشگر
امراض مقاربتی و مجاری ادرار خیابان‌سپه‌مقابل‌پستخانه تلفن۳۰۲۴۱۶

دکتر فرنوش تلفن ۴۸۵۵۵
داخلی . مقاربتی گواهینامه ازدانشگاه پریس پذیرائی صبح و عصر امیریه اول منیریه .

دکتر عباس نیك نژاد
متخصص از دانشگاه پاریس بیماری های معده ، روده ، کبد ، لوزالمعده درمان بواسیر بدون عمل ، فیستول فیسور بامتدمولرخیابان گرگان‌جنوبی خیابان گرامی پذیرائی ۳تا۷ بعدازظهر

خانم دکتر افتخار سنجر
جراح و متخصص بیماریهای زنان میدان ۲۴اسفند تلفن ۶۲۱۷۷۰و۶۴۴۲۸۹

درمان زخم معده و روده باطریقه جدید
دکتر هاشم رستگار میدان فوزیه اول شهناز پذیرائی ۴تا۹ بعد از ظهر تلفن ۷۴۸۱۶

دکتر داوران تلفن ۳۰۳۵۴۸
بیماریهای آمیزشی و مجاری ادرار چهار راه دروازه دولت صبح‌و عصر

ترك تریاك و هروتین
دکتر اسلامدوست خیابان حشمت - الدوله چهار راه گلشن تلفن۶۱۳۰۶۷

ترك تریاك دکتر رحمانی
متخصص امراض اعصاب و روح از دانشگاه لندن خیابان پهلوی بالاتر از چهار را ه‌امیر اکرم تلفن۴۵۱۱۴

دکتر نجم آبادی
از مسافرت مراجعت نموده همه روزه از ۸صبح الی ۱۲ در درمانگاه خود خیابان شاه آباد مقابل خیابان باغ سپهسالار از بیماران محترم پذیرائی مینماید . عصر ها باتعیین وقت قبلی تلفن منزل ۸۳۷۵۵

دکتر غلامرضا گرجانی
متخصص امراض داخلی دستگاه‌گوارش «دیسابت - نقرس - رماتیسم» پذیرائی ۴تا۸ بعداز ظهر . شاهرضا خیابان رامسر شماره ۹۶ تلفن۶۵۶۹۳

ترك تریاك و هروتین
دکتر صفائی با ۳۷ سال سابقه و متدجدید بستری و سرپائی سعدی کوچه جنوبی بانك‌بیمه تلفن۳۰۴۱۵۳

دکتر ایرج شادروان
متخصص بیماریهای کودکان والرژی اطفال‌از امریکا اول خیابان سنائی ایستگاه تاجری تلفن ۶۲۲۵۵۲

فلج هائی که‌حتی در اروپا
علاج نشدند بموجب مدارك معالجه شدند دکتر حسن بهره‌مند خیابان سعدی کوچه شمالی بیمه تلفن‌منزل ۸۶۳۲۸

بیماریهای آمیزشی و مجاری ادرار
خیابان فردوسی شمالی کوچه صادق تلفن ۴۶۵۸۹

دکتر پولوسا
بیماریهای آمیزشی‌و مجاری ادرار دکتر احتیاطی -خیابان سپه‌چهارراه پهلوی صبح وعصر

درمان قطعی روماتیسم‌واگزما
دکتر اخترزاد - رودکی اول هاشمی عصر ها تلفن منزل ۴۳۸۹۵

دکتر سیدمحمد کاظم‌طباطبائی
تجربش متخصص واستادیار بیماری های داخلی میدان سرپل‌اول مقصود- بك تلفن ۸۵۳۵۶- ۵تا ۸بعداز ظهر

برنامه سینماها....

* **یك‌دلارسوراخ‌شده-** رنگی-سینماسکوپ-مونتگمیری‌وود سعدی (۳۶۴۶۸) ۱۰٫۴۵ - ۱۲٫۴۵ - ۲٫۴۵ - ۴٫۴۵ - ۶٫۴۵-۸٫۴۵آتلانتیك (۶۲۷۱۷۱) ۱۵٫۱۱- ۳۰٫۳- ۵٫۳۰ -۷-۳۰ -۹٫۳۰- تراس آتلانتیك ۸-۱۰- ایفل (۴۵۳۷۷) ۹-۴۵٫۱۱-۴۵٫۱- ۳-۴۵٫۵- ۷-۴۵٫۵- ۱۰سهیلا (۳۶۴۲۴) ۱۵٫۱۰- ۱۵٫۱۲- ۱۵٫۲- ۱۵٫۴- ۱۵٫۶-۱۵٫۷- ۸٫۱۵تراس ۷-۳۰ -۹٫۳۰- اونیورسال (۶۶۹۵۳) ۱۰-۴۵٫ ۱-۳-۵ -۷-۹ تراس - ۷-۳۰ -۸٫۳۰-۱۰٫
* **من زندان را دوست دارم -** نورمن ویزدم- سوزانایورك مولن روژ (۷۲۹۲۹) ۱۱-۳۰٫۳-۵٫۳۰-۷٫۳۰-۹٫۳۰- دیانا (۴۷۳۶۵) ۱۱-۲-۴-۶-۸-۱۰ مهتاب (۴۷۷۷۷) حافظ (۳۴۰۷۴) ۱۰٫۳۰-۳-۵-۷-۹ کریستال (۳۷۶۷۵) ۹٫۳۰-۱۱٫۳۰-۲٫۳۰- ۴٫۳۰-۶٫۳۰-۸٫۳۰- اسکار (۹۵۰۸۹۸) ۱۰-۲٫۳۰ - ۴٫۳۰- ۶٫۳۰-۸٫۳۰- برلیان (۳۳۵۳۵) ۱۰-۱۲-۲-۴-۶-۸-۱۰- زهره (۳۰۴۸۰۸) ۹۳۰-۱۱٫۳۰-۱٫۳۰-۳٫۳۰-۵٫۳۰-۷٫۳۰ .
* **بازیچه زیرشیروانی -** دین مارتین - ایوت میمپو تراس دیانا و تراس کریستال -۷٫۳۰- ۹٫۳۰
* **دست نگهدار-** رنگی-سینماسکوپ- گروه‌هرمان‌هرمیتر پارامونت (۴۸۳۲۱) ۱۱ - ۳٫۳۰ - ۵٫۳۰- ۷٫۳۰ -۹٫۳۰ پلازا (۴۴۲۵۵) ۱۱-۳ - ۵- ۷ - ۹٫۱۵ ادئون (۳۸۱۱۸) ۱۰٫۳۰-۲٫۳۰- ۴٫۳۰ ۶٫۳۰ - ۸٫۳۰
* **استانیسلاس -** (مامور سری) - ژان ماره نیاگارا (۶۵۳۰۷) ۱۱- ۲٫۳۰- ۴٫۳۰- ۶٫۳۰- ۸٫۳۰ تراس - ۷٫۳۰- ۹٫۳۰ سانترال (۴۸۶۸۶) ۱۱- ۳-۵-۷- ۹-مترویل (۳۹۴۱۰) ۱۰٫۳۰- ۲٫۳۰- ۴٫۳۰- ۶٫۳۰- ۸٫۳۰
* **برای من گل نفرست -** رنگی- دوریس‌دی- راك هودسن کاپری (۴۸۴۰۱) ۱۱- ۳-۵-۷-۹ رادیوسیتی (۴۳۳۲۰) ۱۱- ۳٫۳۰- ۵٫۳۰-۷٫۳۰- ۹٫۳۰- ب.ب (۶۹۶۴۱) ۱۰٫۳۰- ۲-۴-۶-۸-۱۰ آستارا (۸۴۰۲۲) ۱۵٫۱۰- ۲٫۳۰- ۴٫۳۰- ۶٫۳۰- ۸٫۳۰
* **قربانی پنجم -** رنگی- لکس بارکر رویال (۴۹۷۸۵) ۱۱- ۱۵٫۳- ۱۵٫۵- ۷٫۱۵ - ۹٫۱۵ آسیا(۴۲۹۰۹) ۱۱ -۳ -۵- ۷- ۹ رکس (۳۵۲۹۳) همای (۶۴۶۶۹) ۱۰٫۳۰ -۱۲٫۳۰ ۲٫۳۰ - ۴٫۳۰ - ۶٫۳۰ - ۸٫۳۰
* **گناهان تابستانی -** رنگی- سینماسکوپ- دانیلا روکا امپایر (۶۲۳۹۴۲) ۱۱٫۱۵ - ۳ -۵-۷-۹ تراس ۷٫۳۰ -۹٫۴۵ تاج (۳۳۰۶۴) ۱۰ -۲-۴-۶ - ۸ - ۱۰
* **شیر طبس -** سینماسکوپ- رنگی- مارك فورست ایران (۳۶۳۰۴) ۱۰٫۴۵ - ۱۲٫۴۵-۲-۴٫۴۵-۶٫۴۵-۸٫۴۵ سالن سینما تهران (۳۸۱۶۵) ۹٫۱۵ -۱۱٫۱۵ - ۱٫۱۵ -۳٫۱۵ - ۵٫۱۵ - ۷٫۱۵ - ۹٫۱۵ کیهان (۹۲۳۶۰) ۱۰ - ۱۲ - ۲ - ۴ - ۶ - ۸ ژاله (۳۰۴۱۲۰) ۱۰٫۳۰ - ۱۲٫۳۰ - ۲٫۳۰ - ۴٫۳۰ - ۶٫۳۰ -۸٫۳۰ مونت کارلو (۷۹۷۴۱)۱۱ - ۳ -۵ - ۷ - ۹ (درایوین تهران پارس) (۷۸۱۷۹۵) ۷٫۳۰ - ۹٫۳۰
* **دنیای تاریك عشق -** سیدنی پواتیه - شرلی وینتر سینما تاتر کسری (۷۵۶۹۳۹) ۱۱ -۲٫۳۰ - ۴٫۳۰ - ۶٫۳۰-۸٫۳۰
* **بیست سال انتظار -** فارسی- بهروز وثوقی میامی (۷۴۳۲۹) سیلوانا (۳۳۷۷۷) ۱۰٫۳۰ - ۱۲٫۳۰ - ۲٫۳۰ -۴٫۳۰ - ۶٫۳۰ - ۸٫۳۰ خورشیدنو (۳۳۵۷۸) ۹- ۱۱- ۱- ۳- ۵- ۷- ۹
* **چراغ من روشنی بخش دیگریست** سالن تابستانی تهران - ۷٫۳۰ - ۹٫۳۰
* **دلهره عشق -** رنگی- دوریس دی تخت جمشید (۴۳۵۵۰) ۱۱- ۳- ۵-۷- ۹٫۱۵
* **تپه وداع -** سینماسکوپ - رنگی- ویلیام هولدن مازسنیك (۶۸۴۶۱) ۱۱ -۳- ۵- ۷- ۹٫۱۵
* **هرموجودی وفا دارد -** رنگی- فیلمی از والت دیسنی سینما فروشگاه فردوسی- ۱۰ صبح ر ۶ بعد ازظهر
* **انتقام اسپارتاکوس -** رنگی- سینماسکوپ- راجرپراون دنیا (۳۳۸۱۲) ۱۰٫۳۰ - ۱۲٫۳۰ - ۲٫۳۰ -۴٫۳۰ -۶٫۳۰ -۸٫۳۰ نادر (۳۹۰۹۵) ۹-۱۱-۱-۳ - ۵ -۷- ۹جهان (۶۰۳۰۵) ۱ - ۳ -۵- ۷ ۹ فلور (۲۸۰۹۶) ۱۰ - ۱۲ - ۲ - ۴ - ۶-۸ مراد (۷۳۳۸۲) ۱۰ - ۱۲٫۳۰ - ۲٫۳۰ - ۴٫۳۰ - ۶٫۳۰ -۸٫۳۰ رامسر (۵۲۰۶۰) ۱-۳-۵ ۷ - ۹ ماندانا (۷۹۹۸۲) ۱۵٫۳۰ - ۱۰٫۳۰ - ۲٫۳۰ - ۴٫۳۰ -۶٫۳۰ -۸٫۳۰
* **بخاطر یك مشت دلار -** رنگی- سینماسکوپ - آریا (۳۹۸۸۴) ۹-۱۱- ۱- ۳- ۵-۷-۹ تراس ۷٫۳۰ - ۹٫۳۰
* **پلیس بین‌المللی - شمشیر زن سیاتا** البرز (۳۰۴۲۵۸) شروع یکسره از ۸٫۳۰ صبح
* **بی‌نظم منظم - رنگی-** جری لوئیس مشعل (۳۳۸۲۶) ۱۰٫۳۰ - ۲٫۳۰ -۴٫۳۰- ۶٫۳۰ -۸٫۳۰
* **فرار بزرك -** سینماسکوپ - رنگی - جیمز گارنر شهناز - ۱۰- ۱۲- ۲- ۴-۶-۸-
* **ازجهنم تا ابدیت -** دیوید جانسون - پردیس (۳۹۶۹۲) ۱۰٫۳۰ - ۱۲٫۳۰ - ۲٫۳۰-۴٫۳۰-۶٫۳۰-۸٫۳۰
* **هفتمین سپیده دم -** رنگی- ویلیام هولدن خیام -۹٫۳۰- ۱۱٫۳۰- ۱٫۳۰- ۳٫۳۰- ۵٫۳۰- ۷٫۳۰- ۹٫۳۰ شیرین -۹- ۱۱- ۱-۳- ۵-۷-۹
* **بندرگاه خشم -** رنگی- جان وین خرم ۹ - ۱۱- ۱ - ۳ - ۵ - ۷- ۹
* **پناهگاه جاسوسان -** سینماسکوپ - رنگی- دیویدنیون داریوش (۲۶۲۶۵) ۹-۱۱- ۱-۳- ۵- ۷- ۹
* **دخترکوهستان -** فارسی- جعفری- سهیلا باغ گلستان - سه‌راه سلسبیل تلفن ۹۳۲۷۶

SCHAUB-LORENZ
تعمیرگاه اختصاصی
تلویزیون - رادیو
شاوب لورنس
تلفن ۹۲۱۲۷
۹۵۱۹۱۵

نهار پیك نیك
خودرا باقیمت مناسب از رستوران نکیساتهیه فرمائید میدان ۲۴اسفند تلفن ۶۷۳۸۷

اطلاعات ۱۳۰۴
صاحب امتیاز و مدیر مسئول:
عباس مسعودی
تهران - خیابان خیام
تلفنهای موسسه اطلاعات
تلفنخانه ۴۰۰۱۰

خبرنگاران ما از شهرستانها گزارش میدهند

اعضای هیئت مشورتی روزنامه اطلاعات در شمیران‌در شانزده و هفدهمین جلسه هیئت گفتند:

تجریش به بخش سوانح احتیاج دارد

به پیشنهاد هیئت مشورتی، درشمیران مرکز درمانی بیمه کارمندان دولت تاسیس شد

آقای سهرابیان

شانزدهمین جلسه هیئت مشورتی روزنامه اطلاعات در شمیران باحضور کلیه اعضای هیئت در نمایندگی اطلاعات تشکیل یافت .

*** دبستان مخروبه**

در این جلسه که آقای منصوریان رئیس آموزش و پرورش شمیران‌نیز بدعوت هیئت مشورتی شرکت کرده بود ابتدا تیمسار سرلشکر معزی‌بوضع نامطلوب دبستان بهرام اختیاریه اشاره کرد و اظهار داشت :

چندی‌قبل از طرف آقای شریعتمداری یکی از نیکوکاران قلهک قطعه‌زمینی به‌آموزش و پرورش شمیران واگذار گردید و از محل صدی پنج سهم آموزش‌و پرورش از در آمد شهرداری ساختمان شد . در همانموقع طی جلسه ای با حضور آقای معینی رئیس

در رودخانه غرق شد

طبق گزارش خبرنگارما در کرج: پریروز پسربچه۷سالهای بنام مرتضی صادق‌زاده که باتفاق والدین خود به آستارا آمده بود ، برودخانه‌افتاد وخفه شد . جنازه طفل درفاصله ۲۴ کیلومتری محل پیدا شد .

ساختمان شهر صنعتی تبریز

درسال جاری آغاز میشود

خرید ۳۳ هکتا راراضی‌شهر صنعتی تبریز که‌شامل‌شصت‌ونه قطعه درمحله «قراملك» میباشد دیروز باتمام رسید .

خبرنگار ما در تبریز گزارش داد هزینه ساختمان شهر صنعتی تبریزنودمیلیون وسیصد هزار ریال برآورد شده ودراین شهر کلیه‌واحد های‌صنعتی وکارگاه‌های کوچك که‌فعلا درسراسر شهر پراکنده‌اند متمرکزمیشوند وازآب وبرق ارزان استفاده خواهند کرد . ساختمان شهر صنعتی درسال جاری آغاز میشود .

آموزش و پرورش وقت قرار شد شاگردان دبستان بهرام اختیاریه که بنای آن روبویرانی است باین دبستان منتقل شوند ولی اینکار عملی نشد و دبیرستانی را باین محل انتقال‌دادند. بنده از آقای منصوریان که شش سال متوالی معاونت آموزش و پرورش شمیران را عهده‌دار بوده اند تقاضا دارم باین‌مسئله توجهی مبذول دارند.

*** احتیاج براهنمائی دارم**

در این هنگام آقای منصوریان‌ضمن

آقای مشیری

اظهار خرسندی از شرکت در جلسه هیئت مشورتی روزنامه اطلاعات‌اظهار داشت :

بنده امیدوارم بتوانم در این منطقه که بوضع‌آن بخوبی وارد هستم‌خدمتی انجام دهم . باید بعرض برسانم کار مافوق العاده دشوار است و بنده تازه شروع بکار نموده ام ولی باراهنمائی های هیئت‌مشورتی امیداست مشکلات یکی پس از دیگری مرتفع گردد و انتظار دارم آقایان مرا در هر مورد راهنمائی کنند . و اما در خصوص دبستان قلهك باید باطلاع برسانم‌بنده درابتدای تصدی خود بریاست آموزش و پرورش تشخیص دادم دبستانی که در قلهك‌آماده‌شده باید بیك دبیرستان دخترانه اختصاص داده شود لیکن‌قول میدهم دبستان بهرام را هر چه‌زودتر با نقشه کاملی مرمت و تجهیز نمایم.

★ وظیفه انجمن شهراست

موضوع دیگری که در این جلسه مطرح شد مسئله ایجاد سیل‌برگردان بود . آقای مشیری در این مورد اظهار داشت : چندی قبل که بنده و عده‌ای‌دیگر بحضور آقای نخست‌وزیر رسیدیم این مسئله را مطرح نمودیم . آقای نخست وزیر اظهار داشتند : ما در آینده‌نزدیکی‌شهر رابدست خودتان خواهیم سپرد و آنوقت بنده درانجمن شهر شما شرکت و انتقاد میکنم .

آقای نخست وزیر واقعا مطلب شایسته ای گفتند باید تمام این‌مسائل در انجمن شهر حل و فصل شود . ما مدتهاست فریاد میزنیم گوزستان نداریم و روزنامه اطلاعات هم این مطلب را بسمع اولیای امور میرساند. این کار از وظایف شهرداریست وما اگر شهرداری مستقل داشتیم ، انجمن شهر داشتیم تا بحال این مسئله حل شده بود ، شهرستان ما نه مستقل است‌و نه جزءتهران در صورتیکه درتقسیمات کشور شهرستان شناخته شده است اما اگر ما مستقل بودیم احتیاج باینهمه مذاکره نداشتیم . شهرستان شمیران دارای سیصد و پنجاه هزار نفرجمعیت است و باید انجمن شهر داشته باشد تا در صورتیکه شهردار انتخابی انجمن نتوانست کاری‌انجام‌دهد مورداستیضاح قرار گیرد .

★ هفدهمین جلسه

در هفدهمین جلسه هیئت مشورتی

تیمسار سرلشگر معزی

روزنامه که با حضور اعضای مربوطه تشکیل یافت آقای سهرابیان اظهار داشت : یکی دیگر از خواسته های مردم این شهر که در جلسات هیئت مشورتی مطرح شده بود با کوشش مسئولان امر به نتیجه رسید و آن تاسیس مرکز درمانی بیمه کارمندان دولت میباشد که تاکنون در این شهرستان وجود نداشت .

*** اقدام مفیدی بود**

دومین ناطق این جلسه آقای‌مشیری بود . ایشان ضمن اظهار قدردانی از اقدام دولت مبنی بر تشکیل شرکت تعاونی تهیه و توزیع دارو گفت : دولت با اینکار خود دست سودجویان را بست و از این پس شرکت تعاونی تهیه و توزیع دارو که تمام داروخانه ها در آن سهم دارند امور مربوط بتوزیع و فروش دارو را خود انجام خواهد داد .

*** بخش سوانح میخواهیم**

نبودن‌بخش‌سوانح در تجریش‌مشکل دیگری بود که در جلسه مطرح شد و آقای سهرابیان در مورد آن اظهار داشت : شاید مسئولان امر فکر کنند که‌باوجودبیمارستان پهلوی درشمیران ایجاد بخش سوانح در تجریش‌ضرورت ندارد ولی این فکر صحیح نیست زیرابیمارستان‌رضا پهلوی‌یك‌بیمارستان خصوصی محسوب میشود و از آنجا مجروحین حوادث را بتهران روانه‌می کنند.خوشبختانه شمیران دارای‌انجمن بهداریست و باید برای‌مردم این‌شهر بخصوص اهالی کم‌بضاعت آن فکری بکنند .

*** آلونك نشینها**

بعد آقای ظلی شروع بصحبت‌کرد و گفت:در شمیران بخصوص امامزاده قاسم عده ای آلونك نشین وجود دارند که برای خود آلونکهای سنگی درست‌کرده و در آنها زندگی میکنند. خوبست اکنون که دولت و وزارت آبادانی‌ومسکن برای آلونك نشینهای تهران خانه ساخته اند بوضع این‌افراد نیز سروسامانی بدهند .

*** گدایان کوچ کرده‌اند**

آخرین موضوعیکه مورد مذاکره قرار گرفت مسئله گدایان شهر بود که بوسیله آقای مشیری مطرح شد .ایشان در این مورد اظهار داشت : بافرا ـ رسیدن فصل تابستان عده زیادی از

آقای ظلی

گدایان‌تهران به‌شمیران کوچ کرده‌اند! و در ییلاقات مزاحم مردم میشوند‌از متصدیان مربوطه تقاضا داریم این متکدیان‌راجمع آوری نموده و تحویل اردوی کار دهند .

این جلسه در ساعت هشت بعد از ظهر خاتمه یافت .

شهرداران سپاه ترویج در خراسان

برنامه‌هائی‌را که برای پیشرفت‌شهرها تنظیم‌کرده‌اند شرح دادند

افراد سومین دوره‌سپاهیان‌ترویج وآبادانی که بخراسان اعزام شده وچندین نفر ا زآنها بعنوان‌شهردار تعیین گردیده‌اند برنامه کارخود را برا ی‌خبرنگار اطلاعات درمشهد شرح دادند .

این عده هر کدام در یك رشته لیسانسیه میباشند ودر لباس‌مقدس سربازی ،اکنون‌که بعنوان‌سپاهیان ترویج و آبادانی‌بخطه خراسان‌اعزام گردیده‌اند ، هریك شهردار لیسانسیه و سرباز آماده‌ای هستند که بجز راهنمائی مردم شهر ها و روستا ها درجهت پیشرفت امورشهر ودهات هدفی ندارند.

*** شهرداران لیسانسیه**

همانطور که قبلا اطلاع داده‌شد ٤٧ نفر افراد سومین دوره سپاهیان ترویج وآبادانی استا ن‌خراسان باقطار وارد مشهد شدند و مورد استقبا لقرار گرفتند . ٣٧ نفر از این عده دیپلمه و ١٠ نفر دیگر لیسانسیه میباشند که‌دیپلمه‌هابعنوان سپاهی ترویج تحت سرپرستی یکی از لیسانسیه ها بامر راهنمائی روستائیان و ترویج وآبادانی در دهات مشغول میشوند .

٩ نفر دیگر از لیسانسیه ها که‌با سمت سپاهیان ترویج و آبادانی خراسان بمشهد آمده‌اند بعنوان شهردار درنقاط مختلف استان‌تعیین شده‌اند و همین شهرداران بودند که باشورو شوقو علاقه فراوان برنامه کار و هدف خود را هرچند که هنوزحوزه‌شهرداریشان مشخص نشده است تشریح کردند .

★ خدمت اقتصادی

آقای احمد رفیعی لیسانسیه‌حقوق واقتصاد که بادرجه ستوان دومی در خدمت سپاه ترویج و آبادانی بعنوان شهردار تعیین شده است اظهار داشت : گرچه تحصیلات من در رشته امور شهرداری ویا شهر سازی نیست ولی از جهت اقتصاد میتوانم‌درانجام وظیفه‌مقدسی که بمن‌محول میشود منشاء خدمتی برای‌مردم باشم . مضافا باینکه‌یك دوره آموزشی درباره وضع شهرها وروستا های خراسان وامور شهری دیده‌ام . تامین احتیاجات اولیه‌مردم ازقبیل آب، برق ،اسفالت وسایر امور عمرانی واصلاحی مردم درراس هدف‌وبرنامه کار من قرار دارد .

★ اول آب !

آقای محمد جاویدی لیسانسیه شیمی طبیعی ،یکی‌دیگر ازاین شهرداران است که میگفت: من خودخراسانی هستم و تا اندازه‌ای بمشکلات و احتیاجات مردم این استان واردم . ماموریت من د رهر نقطه این‌استان باشد دراولین مرحله برای تامین آب وسپس بهداشت مردم میکوشم. هدفم این‌است که کارمردم بدست خود مردم انجام شود .

*** بزیبائی توجه دارم**

آقای هرمزارع لیسانسیه شیمی اظهار داشت : خراسان با کشور های‌همسایه صدها کیلو مترهم‌مرز است و من میکوشم در هر نقطه که باشم آن محل را بصورت زیبائی درآورم تا جهانگردان ویا افراد کشور های همسایه که باین‌استان می‌آیند زیبائی‌های‌طبیعی وسرسبزی این‌استان وسیع را با زیبائی های شهر ها ودهات توام ببینند .

آقای جواد صمدانی لیسانسیه اقتصاد ،یکی دیگراز این‌شهرداران میگفت : در شهر ها و روستا های خراسان‌منابع‌سرشاری‌برای‌پیشرفت وضع اقتصادی وجود دارد .گذشته از تامین احتیاجات اولیه مردم‌حوزه ماموریتم کوشش خواهم کرد تا وضع اقتصادی آنان را هم‌روبراه کنم .

آقایان عبدالیوسف‌نیازی ،شیرافکن کامران کله‌بستی، محمدحسن‌راشد محصل ، نقابت وعسکر خجسته‌نیز از جمله‌همین‌شهرداران سپاه‌ترویج وآبادانی می‌باشند که هریك‌برنامه های مشابهی داشتند و با علاقه و شوق‌فراوان‌اظهار امیدواری‌میکردند که بتوانند برنامه های عمرانی و اصلاحی خود را در تصدی امور شهرداری هریك از نقاط خراسان بمورد اجرا بگذارند .

روغن تقلبی و تریاك کشف شد

اخیرا بکلانتری شهری اطلاع رسید که شخصی بنام ماشاءالله سرلك ازتهران روغنهای تقلبی بشهرری می آورد و بفروش‌میرساند.

خبرنگار مادر شهرری‌گزارش میدهد ماموربن پلیس ماشاءالله را تحت نظر گرفتند و بالاخره پریروز اورا در حالیکه قصدداشت‌چهار حلب از همان روغنهارا بفروشد دستگیر ساختند . فعلا قضیه تحت رسیدگی است .

ماموربن کلانتری شهری همچنین زنی بنام بدری‌مظلومی را که یك کیلو تریاك باخود از تهران بشهری آورده بوددر کوچه‌پاچنار دستگیر کردند .وی ضمن بازجوئی اظهار داشت که تریاکها متعلق بشخصی موسوم به سید هاشم صفری است . سید هاشم در تهران دستگیرو بکلانتری شهری آورده شد .

یك حراج واقعا استثنائی!...

حتما شماهم برحسب اتفاق‌مغازه ها یافروشگاه‌هائی رادیده‌اید که عکس های مناظر یامثلا عکس های هنرپیشگان‌سینما راحراج کرده‌اند ولی اطمینان دارم تابحال هیچکدام حراج عکس‌های خصوصی وخانوادگی نه‌دیده ونه‌شنیده‌اید !وباید باطلاعتان برسانم که چندروز پیش چنین حراجی (شاید برای اولین‌بار در دنیا!) دریکی از عکاسخانه های گناباد‌برپا شد . د رکنار عکس ها تابلوئی بچشم میخورد که متن آن توضیح کافیو کاملی برای برپا شدن این حراج‌میباشد ،روی‌تابلو باخط معوجی نوشته‌اند: «اینها عکس هائی است که مردم سفارش داده‌اندولی برای پرداختن بها وبردن آنها مراجعه‌نکرده‌اند. بدینجهت از قرار دانه‌ای ٣ ریال حراج میشود .»وشما در این عکس گوشه‌ای ا زاین حراج کاملا استثنائی را می بینید .

گناباد ـ خبرنگار اطلاعات

دوجوان دست بخودکشی زدند

یکی مرد و یکی از مرك نجات یافت

خبرنگار مادر رضائیه گزارش داد: پریروز جوان ١٥ ساله‌ای بنام‌امامعلی ملاغفار اهل قریه «مرنگلو» از توابع رضائیه باخوردن سم خودکشی کرد . همچنین مردی بنام حمید فرزند جلیل براثراختلاف خانوادگی بقصدخودکشی سم خورد. کسانش که‌از جریان‌مطلع شده بودند اورا به‌بیمارستان پهلوی رضائیه منتقل نمودند وبا کوشش پزشکان از مرك نجات یافت .

اتومبیل ، وارد مغازه‌ای شد !

خبرنگار مادر شمیران گزارش داد : ساعت ١٢ پریشب اتومبیل کرایه شماره ١٥٢٨ برانندگی «رولس‌اتوبان» آلمان که‌ازشمیران عازم تهران بود درسه‌راه‌ضرابخانه بعلت نامعلومی از جاده منحرف شد وپس از برخورد بادر یك مغازه مصالح‌فروشی ، آنرا درهم شکست وداخل مغازه شد . دراین حادثه مهدی افشار سرنشین‌اتومبیل که راننده اصلی آن نیز بود بشدت مجروح و مصدوم گردید و به بیمارستان منتقل شد .

سگ باوفا

فرزند صاحبش را از مرك نجات داد

یك سك كود ٤چهارساله‌ای را از مرك نجات داد وبار دیگرثابت كرد كه سك مظهروفاو صمیمیت است .

گزارش خبرنگار ما د رزشت حاکیست روز پنجشنبه گذشته در دهکده «ویشکا» از توابع‌رشت کودك چهارساله‌ای بنام حسن ویشکا سوقیسی‌اصلی ازیك لحظه غفلت والدینش استفاده کرد و برای آب‌تنی بطرف رودخانه رفت اما قبل از آنکه وارد رودخانه شوداز روی تخته‌سنگی برودخانه سقوط نمود . پسرك چند لحظه بیشتر بامرك فاصله نداشت ولی درهمین لحظات سك باهوش آنان خودرا بمیان رودخانه افکند . پیراهن حسن را بدندان گرفت ووی را بکنار رودخانه کشید وپارس‌کنان مونس خواهر پسرك را بکمك طلبید. حال حسن خوبست وفقط سرودست او مختصری مجروح شده است .

«ریالی» بر سر ریال آدم کشت !

ضمه‌ن‌نزاعی که بر سر ٢٤٠ تومان پول در گرفت یکنفرکشته‌شد

طبق گزارش خبرنگار مادر زاهدان دراین نزاع که میان دو نفراز ساکنان زاهدان باسامی غلامحسین حیدری‌و غلامعلی ریالی رویداد غلامحسین بضرب لگد غلامعلی کشته شد . فعلا غلامعلی ریالی در زندان بسر می برد و قضیه تحت تعقیب است .

شیئی نورانی در آسمان رشت

خبرنگارمادررشت گزارش‌داد :درحدود ساعت سه بعداز نیمه شب چهارشنبه گذشته شیئی نورانی که شبیه بدنه هواپیما بود در آسمان رشت ظاهر شد وپس از چند دقیقه در افق جنوبی این شهر از نظر ناپدید گردید.

این شیئی نورانی راعده زیادی از اهالی رشت‌دیده‌اندوطبق گزارشهائیکه از شهرهای اطراف رشت رسیده ، شیئی مزبور در آن مناطق نیز دیده شده است.

در مرکز درمانی رضا پهلوی اصفهان

زنی سه‌قلوزائید

چند روز پیش زن کارگری بنام فاطمه وفادار همسر آقای سید جعفر حسینی کارگر یکی از کارخانه‌های اصفهان در مرکز درمانی رضاپهلوی سه‌قلو زائید . سه‌قلو ها هر سه دختر واز سلامت‌کامل برخوردارند .

خبرنگار مادر اصفهان مینویسد وقتی برای دیدن سه قلو ها به بیمارستان رفتم پدر سه قلو هادر کنار تخت همسرش بود و بسیار خوشحال بنظر میرسید . اودرپاسخ این سئوال که آیا از ورودسه‌قلو هاراضی هست یانه گفت : باآنکه درآمد خوبی ندارم معهذا بسیار خوشحالم که زن و فرزندانم سالم هستند . بقرار اطلاع وضع مالی‌این خانواده که دارای فرزند دیگری‌هم هستند خوب نیست و جا دارد‌افراد نیکو کار و موسسات خیریه‌به آنان کمك نمایند . در عکس بالاسه‌قلو ها و والدین آنان دیده میشوند.

جسدی در چاه

خبرنگار ما درشهرضا گزارش داد . پریروز جنازه پسر بچه یازده ساله‌ای بنام عبدالرسول فرزند فتح‌الله سرشوق از اهالی شهرضا که‌چهارروز پیش ناپدیده شده‌بود، ازداخل چاهی بعمق ١٨ متر واقع‌در مقابل کارخانه نوین شهرضا به دست آمد . چون مرك وی‌مشکوك بنظر میرسید فعلا فتح‌الله پدر عبدالرسول بازداشت شده است و تحقیقات دراینمورد ادامه دارد .

٢٠ کیلو حشیش کشف شد

بنا بگزارش خبرنگار مادرزاهدان ماموربن شهربانی زاهدان چندروز پیش بیك اتومبیل توریستی به رانندگی محمد افسر خان که از زاهدان میگذشت ظنین شدندو ضمن بازرسی آن مقدار بیست‌کیلو حشیش ازجاسازی های اتومبیل کشف کردند . متهم دستگیر و به شهربانی اعزام گردید .بطوریکه یکی از ماموربن شهربانی اظهار میداشت . این شخص یك‌قاچاقچی بین‌المللی است .

برنامه تلویزیون ایران

فریبنده آبادان

دوشنبه ٦ر٣ر٤٥

ساعت ٦ موسیقی با تصویر
ساعت ٦ر٣٠ سلام شاهنشاهی
اعلام برنامه
ساعت ٦ر٣٣ـ آقای‌پاییر
ساعت ٧ـ اخبار
ساعت ٧ر١٥ـ صنعت نفت
ساعت ٨ـ موسیقی ملی
ساعت ٨ر٣٠ـ کارآگاه محبوب
ساعت ٩ر٣٠ ـ برنامه هوندا
ساعت ١٠ـ گلچین هفته
ساعت ١١ ـ اخبار

نمایندگان اطلاعات در خدمت مردم

مردم شهرستانها بوسیله نمایندگان اطلاعات خواسته‌های خود را شرح میدهند

تربت حیدریه و ٣ مشکل بزرك

جمع کثیری ازطبقات مختلف اهالی تربت حیدریه بدفتر نمایندگی اطلاعات آمدند و اظهار داشتند لازمه زندگی برای هر انسان بخصوص انسان شهر نشین سه‌ماده حیاتی یعنی آب، نان وروشنائی است .

در تربت‌حیدریه وضع نان متاسفانه اخیرا صورت نامطلوبی پیدا کرده‌و علاوه برجنس نامرغوب بهای زیادی هم دارد .

آب‌هم از زمانی که‌لوله‌کشی شده میزان آن بقدری کاهش یافته که‌تکافوی مردم شهررا نمیکند و بهمین جهت مدتهاست مردم از این بابت درمضیقه هستند .

وضع روشنائی شهر نیز مورد شکایت اهالی است چون برق موجود اولا کافی نیست وثانیا بهای گرانی دارد و بمردم اجحاف میشود. ازمسئولان امور انتظار داریم باین سه‌موضوع توجه بیشتری مبذول‌داشته ودر مورد تامین این نیاز اقدام سریع بعمل آورند .

دو بخش ساوه هنوز تلفن ندارند

اخیرا اداره پست‌و تلگراف ساوه و قسمت مخابرات آن ازساختمان مخروبه قدیمی بساختمان نوبنیادی انتقال یافت ولی هنوز دستگاه تلفن کاریر بعلت نرسیدن وسائل ازمرکز درمحل سابق باقیست .

عده‌ای ازاهالی ساوه ضمن مراجعه بدفتر نمایندگی اطلاعات و طرح‌این موضوع اظهار داشتند : همچنین بخش های خرقان وجعفرآباد ساوه باوجود پیشرفت زیاد امور ارتباطی هنوز فاقد تلفن و تلگراف می باشند .این دوبخش شامل یکصد پارچه آبادی هستند و جا دارد ازطرف مسئولان امر نسبت به تاسیس تلفن و تلگراف دراین دوبخش اقدام‌لازم معمول گردد .

موشک «اتمی» انسان را بماه میبرد!

* هزینه بیست و چهارساعت گردش در مدار زمین ۱۲۵۰ دلار تعیین شد

عبور از پنج قاره

عده‌ای معتقدند که جنگ بطور مستقیم یا غیر مستقیم در پیشرفت های علمی موثر است . ولی حقیقت هرچه باشد ازسال ۱۹۴۵ سلاح اتمی امکان هرگونه جنگ جهانی را تقریبا غیر ممکن ساخته است .

درست است که هرلحظه سران کشور ها ازمشتعل شدن آتش جنگ سخن میگویند ولی خودشان هم میدانند که جنگ یعنی نابودی‌همه.

کشور های بزرگ دارنده سلاح اتمی سعی دارند که از توسعه این سلاح وحشتناک جلوگیری کرده و خود به تکمیل آن بپردازند و از نیروی بیکران‌اتم در راه دست‌یافتن به فضا واعماق اوقیانوس ها استفاده کنند.

* از لکوموتیو استونسن تا موشک اطلس

برای اینکه بهتر ترقیات‌وپیشرفت های بشر در زمینه علمی رادرک‌کنیم کافی است تغییراتی راکه در مدت کمتر از ۳۵ سال در وسایط نقلیه حاصل آمده در نظر مجسم کنیم .

موشک اطلس که نخستین فضانوردان امریکا را در مدار زمین قراردادبا نخستین‌لکوموتیواستونسن بهیچوجه شباهتی ندارد . تازه‌همین موشک اطلس هم ظرف دو سه سال بطرز بیسابقه‌ای تغییر یافته وکامل شده است .

* سوخت عامل مهم

نکته‌ایکه در آزمایشهای فضائی و تسخیر کرات بیش از همه اهمیت دارد سوخت وسایل نقلیه و تامین سوخت مورد احتیاج سفینه ها در فواصل کرات میباشد .

امروزه دانشمندان در موشک ها از سوخت جامداستفاده میکنندزیرا سادگی و در عین حال سختی آنها کار دانشمندان راآسان میکند ولی این انبار بیکران را هم پایانی است و سفاین‌سال ۲۰۰۰ سوخت کاملتری لازم خواهند داشت.

★ موتور باسوخت اتمی

دانشمندان امریکائی اینک‌سرگرم ساختن موشک های مخصوص با سوخت اتمی میباشند که‌لوله‌سوخت از مجاورت گاز هیدروژن میگذرد و تولید حرارت زیاد و انرژی کافی میکند ولی اشکال کار در اینست که‌گازاتمی که‌به اینطریق بدست می‌آید زیاد تحت کنترل نیست و باید وسیله‌ای برای نگهداری و استفاده تدریجی از آن پیدا کرد.

راه حلی‌که برای‌این مشکل‌پیدا شده قرار دادن لوله محتوی گاز اتمی در میان لوله محتوی گاز هلیوم است . این‌گاز از هدر رفتن گاز اتمی جلوگیری کرده وضمنا سبب انتقال ۹۹٪ حرارت حاصله برای سوزاندن هیدرژن سوخت میگردد .

بعقیده دانشمندان امریکائی ، «امپول اتمی» میتواند در زمین وجو بدون‌وحشت از عوارض ناگوارمورد استفاده قرار گیرد .

* تانکرهای اتمی

وقتی مسئله سوخت‌به این‌ترتیب حل شد تامین سوخت سفینه های فضائی در حین پرواز آسان خواهد گشت مثلا برای یك سفینه فضائی که بسوی ماه در حرکت میباشد دو تانکر سوخت لازمست که با اتصال لوله به موشك اصلی مسئله حل میشود .

اینك با همین سوخت موشك موسسات بزرگ‌امریکائی نرخ‌مسافرت به ماه و کرات دیگر را تعیین کرده‌اند . یك موسسه امریکائی معتقد است که بهاء بلیط هر نفر برای ۲۴ ساعت گردش بدور مدار زمین بیش از ۱۲۵۰ دلار نخواهد بود .

شرکت های مسافر بری امریکائی از هم‌اکنون خودرا برای حمل مسافران فضائی آماده میکنند و برای این سفرجالب مهماندارتربیت میکنند .

سیاس‌اوی

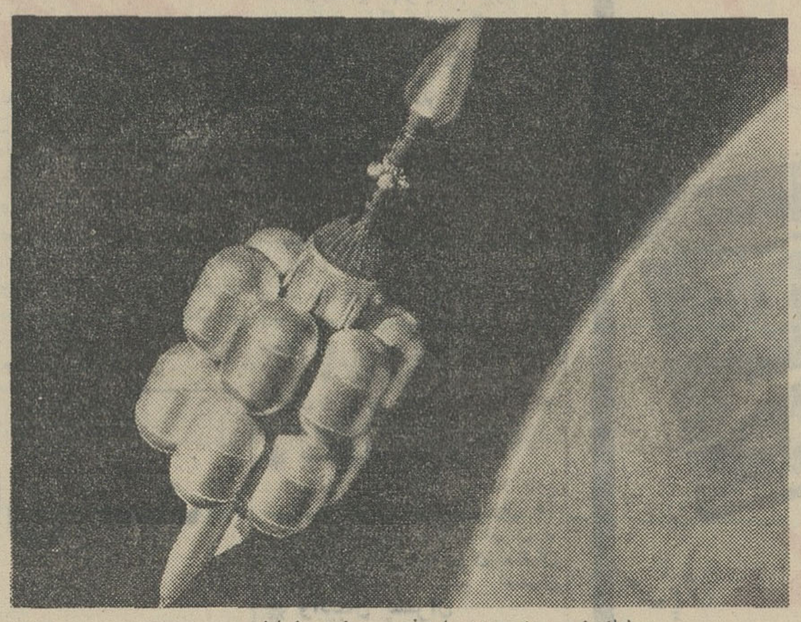

موشك زمین به مریخ با مخزن سوخت مضاعف

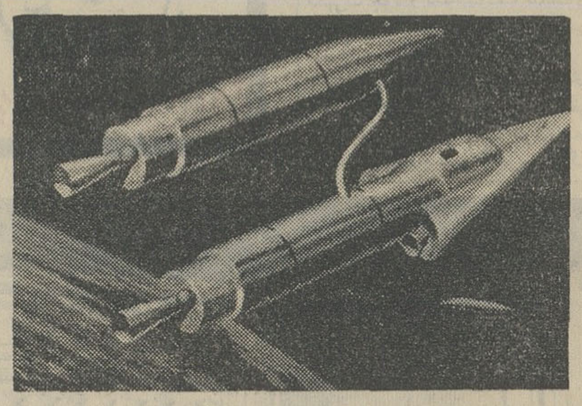

تامین سوخت موشك در حال‌پرواز

واشنگتن : تلویزیون دوصفحه‌ای

متخصصین امریکائی‌سرگرم ساختن تلویزیون های تازه‌ای میباشند که مسلما موقع به بازار آمدن انقلابی در صنایع الکترونیکی بوجود خواهد آورد .

اگرچه در باره مشخصات این تلویزیونها سکوت کاملی میشود و سعی می گردد تا کوچکترین اطلاعی در باره آنها منتشر نشود ولی جسته وگریخته شنیده می شود که تلویزیونهای تازه دارای دو صفحه میباشند و بجای‌اینکه درگوشه اطاق گذاشته شود در وسط اطاق میگذارند و واعضای خانواده دور آن می نشینند .

درجهان هوانوردی اختراع جدید هواپیما برای فرود آمدن

اخیرادرامریکا یك وسیله نسبتا کم خرج وجالبی‌اختراع شده‌است که‌حتی‌خلبانان‌هواپیما های کوچك شخصی‌نیز می‌توانند با استفاده‌از آن بدون خطر روی باند فرودگاه فرود آیند .

دستگاه مزبور که ۳٫۳۵ کیلو گرم وزن دارد بنام دستگاه «راهنمای فرود با دید» نامیده شده است . این دستگاه یك رشته‌نورسه‌رنك بطول۴٫۸ کیلو متر از خود خارج می سازد - در این موقع اگر خلبان‌نورقرمز رادید می فهمد که‌ارتفاعش‌خیلی پائین‌است واگرنورکهربائی را دید می فهمد خیلی‌اوج دارد . بالاخره اگر نور سبز رنك را رویت کرد درمییابد که درجهت صحیح قرار گرفته است .

این اختراع توسط شرکت «لانك‌هد» ایالت جرجیاومخصوص فرودگاههای کوچك به منظور فرود آرام وبی‌خطردر فرودگاه‌هائی درست شده است که‌وسائل کمك‌بفرود آمدن هواپیما ها در آن بقدر کفایت موجود نیست .

این دستگاه را می توان در نزدیکی ابتدای میدان پرواز قرارداد وجریان اشعه آنراطوری تنظیم کرد که نور سبزرنك آن کلیه موانعی‌راکه‌دربااندفرودآمدن قراردارد پاك وبی‌خطر سازد

از این دستگاه می توان در هزاران باند فرودگاههای کوچك درسراسر جهان از جمله ۹۴۰۰ فرودگاه کوچکی که درسراسر امریکا ساخته شده‌است استفاده کرد .

* دستور حزب کمونیست چین به مستخدمین قهوه‌خانه‌ها:
سینی چای را با دست چپ بگیرید !

لیائو - حسین -یو بازرس سیاسی یك واحد ازجنگجویان غیرنظامی درچین به مستخدمین قهوه‌خانه‌هاکه عادت دارند سینی چای را بادست راست حمل‌کنند توصیه‌کردکه بعداز این‌سینی را بادست چپ بگیرند .

لیائو در دستور خود می‌افزایدکه‌گرفتن سینی چای در دست چپ سبب رشد و تقویت عضلات دست چپ شده ودرنتیجه بهتر میتوان تفنك را بدست‌گرفت و تیراندازی‌کرد .

لیائوکه درجنگهای کره شرکت داشت معتقد است که مهارت مستخدمین قهوه‌خانه‌ها درآوردن سینی چای میتواند نمونه‌ای برای سایر جنگجویان باشد واگر این عده عضلات‌دست چپ خودرا هم نیرومندکنند قدرت مانور بیشتری خواهندداشت و بهتر دشمن را نابود خواهندکرد .

اورور

نفرین شده

-۱۷-

شاه پرسید :

- چیست این غرامت سنگین که مابابد ببهای جان خودبپردازیم؟

اوزبیوس سربزیر افکند و آهسته گفت :

-مروارید شهریار !

همهمه‌ای برسکوت زیرچادر شبیخون زد . حاضران اسپندوار ازجای پریدند و هرکدام باقیافه های بهت‌آلود چیزی میگفتند که در آن همهمه شنیده نمیشد ، اما آنچه همهمه راشکست و برآن غالب آمد قهقهه بلند فیروز شاه بود . او چنان میخندید که گوئی جنك و محاصره و تهدید دشمن رافراموش کرده است . بدنبال این خنده طولانی که حیرت همگان رابرانگیخته بودشاه در چهره اوزبیوس نگریست و باز خندید . چنانکه از فرط خنده دلش بدرد آمد و آنگاه کلاه از سر گرفت و گفت :

- اما من مرواریدی همراه ندارم اوزبیوس ... نزدیکتر بیا و بنگر تابتوانی برای‌آن وحشی سوگند بخوری !

اوزبیوس حس‌کرد که حالتی شبیه بفلج دربدنش ظاهر گشته است . دانه‌های سردعرق روی صورتش نشست و زانوانش لرزید . اگر در شرایط دیگری بود این تغییر حال برسوائی سفیر «زنون» منتهی میگشت اما درآن لحظه دیگران نیز دست‌کمی از مرد رومی نداشتند زیرا باز خریدن جان شاه و سپاهیان ایران در مقابل‌گوهری شوم‌و نفرین شده ، معامله‌یی بودکه هیچکس در تصویب آن تردید بدل راه‌نداده بود ولی اکنون ،کسی نمیدانست که سرنوشت چه نقش تازه‌ای بازی خواهد کرد زیرا بواقع در حلقه گوش فیروز شاه، آنجاکه همواره گوهر شاهوار وی میدرخشید ، جز حلقه کوچکی از گیسوان او دیده نمیشد .

در حالیکه سرداران و مشاوران شاه ، یکی بعد از دیگری‌نگاه مایوسانه خودرا از جای مروارید برمیگرفتند و میخواستند بدانند مروارید شاه کجاست ، صدای خشم‌آلود فیروز چون رعدی در فضا طنین انداخت که میگفت :

- آن افسانه‌های پوچ وبی مغز وموهوم که از شومی وبدشگونی مروارید برسر زبانهابود و روزی نمیگذشت که‌یکی بنام دولتخواهی نزد من تکرار نکند ، رفته رفته چنان در دلم اثر کرده بود که وقتی میخواستیم عازم این جدال‌شویم از سر احتیاط مصمم گشتم آنرا از خود دور سازم تا مبادا براستی وجودآن گوهر زیبا شومی وزشتی ببار آورد . اکنون همه شما در برابر حقیقت قرار دارید . یقین می دانم هرگاه‌آن گوهر بی‌زبان همراه من بود همه شما یکصدا این شکست و رسوائی رااز طلعت شوم آن میدانستید و خرسند می‌گشتید که فرصتی یافته‌اید تا اعتقادات موهوم خود رابرخ‌من‌بکشید. اما کاربعکس شدو درست درلحظه‌ای که هیچکس یادگوهر نبود آن مرد وحشی بیادما آوردکه درعقاید خودتاچه حد کوته‌بین هستیم و تاوقتی جنبه خوبی برای یك چیز خوب وجود دارد معلوم نیست بچه جهت ماکوشش میکنیم پیرایه‌های زشت برآن ببندیم ... حالابگوئید، حق‌بامن بودیا باشما ؟... جواب بدهید ، گوهر من شوم بود ومایه شکست‌و مرگ یابعکس طلسم نیکبختی و پیروزی ؟ ... کدام شما میتوانید باین سئوال پاسخ بدهید ؟!

در جواب شاه ، صدای اوزبیوس شنیده شد که میگفت :

- سرور من ، سئوال واجبتری هست‌که برای رهیدن ازین دام آیا تدبیری بنظر میرسد ؟ چه ، هرگاه ازین بند برهیم فرصت زیاد خواهیم داشت تا بخاطر مسائلی ازقبیل آن‌افسانه هاکه در باره مروارید بهم بافته‌اند همدیگر را ملامت کنیم . حال آنکه دشمن ، گوهر شهریار را از ما میطلبد و نه افسانه‌هائی راکه در اطراف آن وجود دارد !

آنتروپوز

سازنده آشیانه هواپیماهای غول‌پیکر بادرهای معلّق

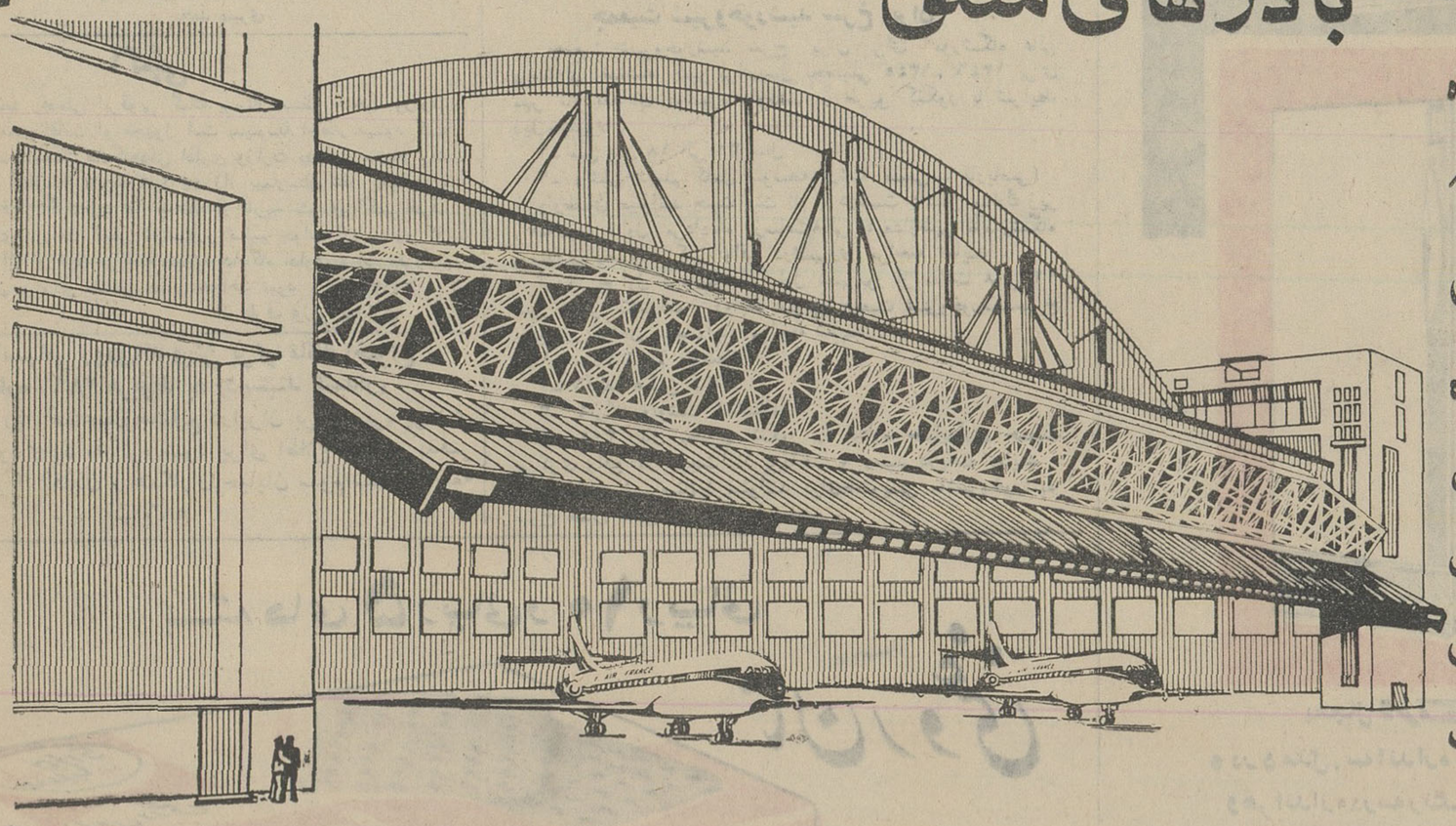

ساختمان های پیش ساخته شده
از نوع SHED یادوشیبه
باجرّثقیل سقفی
ساختمان انبار و تعمیرگاه
ساختمانهای سبك فلزی
برای امورکشاورزی و دامداری
با امکان
سقف کاذب

برای تهیه نقشه وبرآورد وکسب اطّلاعات بیشتر به‌تلفنهای ۶۹۶۳۱-۶۹۷۸۶-۴۷۳۶۴
به‌نشانی : تهران - خیابان آیزنهاور - نبش خیابان کسری مراجعه فرمائید.

مشاور

دنباله نتایج مسابقات قهرمانی آموزشگاهها

فرهنگی ورزشی

*** دومین دسته قهرمانان آموزشگاههای کشور وارد شیراز شدند**

دنباله مسابقات قهرمانی آموزشگاه های کشور که در شیراز برگزار می شود در بامداد و بعد از ظهر روز جمعه و صبح دیروز انجام شد ونتایج زیر بدست آمد :

*** والیبال دختران**

کرمان با کرمانشاه برنده کرمانشاه تهران بااهواز برنده تهران ـ سنندج بامشهد برنده مشهد ـ شیراز باتبریز برنده شیراز ـ رشت با زاهدان برنده رشت .

★ والیبال پسران

همدان با چهارمحال برنده همدان ـ لرستان با کرمانشاه برنده کرمانشاه مشهد با رشت برنده رشت ـ اصفهان با تبریز برنده تبریز ـ ساری باشیراز برنده شیراز ـ رضائیه با سنندج برنده رضائیه ـ تهران با یزد برنده تهران تیم ایرانیان مقیم عراق با اهوازبرنده اهواز .

*** بسکتبال پسران**

سمنان با بوشهر ۳۲ بر ۱۴ بنفع سمنان ـ شیراز با لرستان ۴۴ بر ۳۴ بنفع شیراز ـ مشهد با کرمانشاه ۳۱ بر ۲۶ بنفع مشهد ـ اصفهان با همدان ۵۷ بر ۴۰ بنفع اصفهان ـ تهران با رضائیه ۷۸ بر ۳۰ بنفع تهران ـ تبریز باکرمان ۳۶ بر ۱۸ بنفع تبریز .

نتیجه مسابقات والیبال پسران در بعد از ظهر روز جمعه : چهارمحال با سمنان برنده چهار محال ـ ساری با بندرعباس برنده سار ی ـ اهواز با زاهدان برنده اهواز ـ شیراز با رشت برنده شیراز ـ عراق با یزد برنده عراق لرستان با بوشهر برنده لرستان ـ کرمانشاه با سنندج برنده کرمانشاه ـ یزد با همدان برنده همدان .

*** نتیجه کلی مسابقات فوتبال در بعدازظهر جمعه:**

یزد بااهواز یك بر یك مساوی ، کردستان با تبریز سه بر یك بنفع تبریز ، همدان بارضائیه دو بر یك بنفع رضائیه، خلیج فارس با کهکیلویه یك بر صفر بنفع خلیج فارس ، بندر عباس باشیراز ۵ بر یك بنفع کرمان ، کرمان با ایلام سه بر صفر بنفع کرمان گیلان با بلوچستان ۳ بر یك بنفع گیلان .

*** بسکتبال پسران**

دیروز مسابقات پسران انجام گرفت و این نتایج بدست آمد

بلوچستان با لرستان ۳۲ بر ۳۵ برنده لرستان ، گیلان با سنندج ۲۸ بر ۳۱ برنده سنندج ، تهران با اهواز ۴۲ بر ۳۶ برنده تهران ، کرمانشاه با چهار محال ۴۲ بر ۱۷ برنده کرمانشاه ، کرمان با کهکیلویه ۱۱ بر ۴۳ برنده کرمان ، بوشهر با یزد صفر بر دو برنده یزد .

*** بسکتبال دختران**

شیراز با مشهد ۲۰ بر ۱۸ بنفع شیراز ، کرمانشاه با مازندران ۲۵ بر ۲۴ بنفع مازندران ، تهران با تبریز ۲۴ بر ۲۳ بنفع تهران، اصفهان بارضائیه ۴۹ بر ۲ بنفع اصفهان

*** والیبال پسران**

تهران با مشهد برنده تهران ، اهواز با همدان برنده اهواز ، لرستان با اصفهان برنده اصفهان ، شیراز با کرمانشاه برنده کرمانشاه .

*** نتیجه والیبال**

*** در دوره اول پسران ـ دسته اول**

اصفهان ول ، همدان دوم ، تبریز سوم ، چهارمحال چهارم و سمنان پنجم.

★ در دوره اول دسته دوم

شیراز اول ، مشهد دوم ، رشت سوم ساری چهارم و بندرعباس پنجم.

*** در دوره اول دسته سوم**

تهران اول ، اهواز دوم ، تیم ایرانیان عراق سوم ، یزد چهارم ، زاهدان پنجم

★ در دوره اول دسته چهارم

کرمانشاه اول ، لرستان دوم ، رضائیه سوم ، سنندج چهارم و بوشهر پنجم

*** والیبال دختران**

تهران با رشت برنده تهران ، شیراز با زاهدان برنده شیراز ، کرمان با اصفهان برنده اصفهان، تبریز با اهواز برنده تبریز ، کرمانشاه با مشهد برنده کرمانشاه .

*** ورود دومین دسته**

پر دومین دسته قهرمانی ورزشگاه های کشور مرکب از تیمهای بوکس ـ کشتی ، دوومیدانی ، پینگ پنگ و ژیمناستیك در میان استقبال پرشور طبقات مختلف مردم شیراز وارد این شهرستان شدند ودر اردوگاههای مخصوص مستقر گردیدند .

در مسابقات بهاره چوگان

تیم آبی قهرمان شد

اعضای تیم آبی جوائز خودرا بجوانان دادند

بعداز ظهر روزجمعه فینال مسابقات چوگان قهرمانی تهران بین تیمهای آبی قهرمان سال قبل و جوانان در میدان چوگان انجام شدو بنفع تیم آبی خاتمه پذیرفت .

این مسابقه در حضور جمعی از شخصیت های ورزشی و علاقمندان به این ورزش برگزارشد و تیمهای آبی و جوانان ، با پیروزی بر سایر تیمهای چوگان به فینال رسیده بودند بازی جالبی درآخرین مسابقه نمودند .

پس از خاتمه مسابقه جوایز قهرمانی و کاپ قهرمانی وسیله تیمسار سرتیپ زمانی رئیس تدراسیون توزیع گردید .

اعضای تیم آبی جوائز خود را به اعضای تیم جوانان که موفقیتی کسب کرده و بدوره نهائی رسیده اند دادند.

عکس بالا صحنه‌ای ازمسابقه فینال بین تیمهای آبی و جوانان میباشد .

تبریکات

جناب آقای مهندس حاج محمدی

انتصاب بجا و شایسته آنجناب را بمدیریت کل فنی شرکت سهامی تلفن ایران تبریك عرض نموده آرزوی توفیق بیشتر جنابعالی راداریم.

تلفن خرمشهر ـ فرامرز رمضانی ـ حسین عظیم‌زادگان

جناب آقای دکتر باختر

احراز مقام ریاست اداره بهداری راه‌آهن را صمیمانه تبریك عرض وسلامتی وموفقیت جنابعالی را از خداوند خواستارم

محمد منبری

آگهی

بهانو فاطمه رجبعلی ابرقونی کمك پرستار منتظر خدمت وزارت بهداری که محل اقامت او مجهول است بدینوسله اخطار میشود که چون از طرف دادستان دادگاههای اداری وزارت بهداری باتهام ترك خدمت بدون اجازه از تاریخ ۴۴/۸/۶ (از بیمارستان شفا یحیائیان) تحت پیگرد قرار گرفته‌اید لذا چنانکه از تاریخ نشر این آگهی ظرف ۲۰ روز برای دریافت کیفر خواست و تسلیم جواب آن باداره کل امور اداری این وزارت مراجعه ننمائید دادگاه اداری برابر مقررات غیابا تشکیل و رای مقتضی صادر خواهد نمود . الف ۲۴۱۳

۱ـ۳ آ ـ ۱۸۰۶ از طرف وزیر بهداری

شرکت سهامی رودی‌اند وینن برگر مالك اختراع شماره ۲۸۶۱ مربوط به (دستبند کشدار)

میل دارد باصاحبان صنایع درایران برای بهره برداری ازاختراع خود وارد مذاکره شود برای اطلاع بیشتر بدفتر حقوقی دکتر آ. آقایان و همکاران خیابان سوم اسفند مراجعه فرمائید.

آ ـ ۸۸۶۱

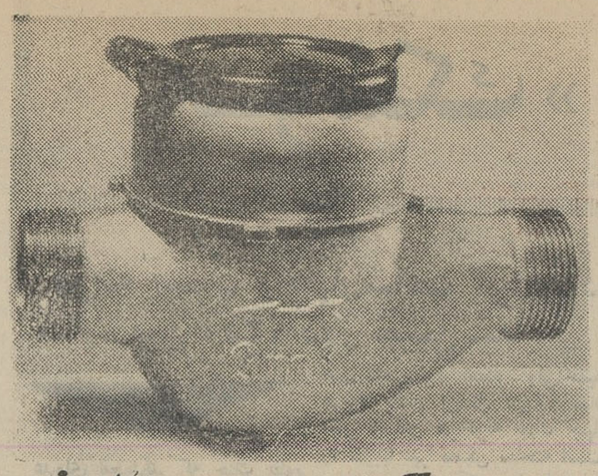

بهترین کنتور ساخت اطریش

نماینده انحصاری :

شرکت میدل ایست کمرشیال هاوس

تهران ـ کوچه برلن ـ شماره ۲۱ ـ تلفن ۲۵۰۸۱

WSW

هنگام خرید باین علامت توجه فرمائید

نصب مجانی

مکالئوم کف پوش

با رقت مخصوص آلمانی

مترمربع ۲۸ تومان

تهران ـ خیابان شاه ساختمان آلومینیوم تلفن ۶۱۳۰۸۴ ـ ۶۴۲۲۶

آگهی احضار

به غیرنظامی محمد فرزند تقی شهرت جودار شناسنامه ۸۵۶ صادره از بخش ۷ تهران که فعلا مجهول المکان میباشد اخطار میشود که باتهام اقدام برضد امنیت داخلی مملکت دراین دادگاه تحت تعقیب میباشد . مقتضی است ظرف مدت دوماه از تاریخ نشر آخرین آگهی خودرا بدادگاه معرفی نماید درغیر اینصورت طبق مدلول ماده ۲۶۱ قانون دادرسی وکیفر ارتش باتهام شما غیابا رسیدگی و رای مقتضی صادر خواهد شد. الف ۲۴۹۵

دادگاه عادی شماره ۳ اداره دادرسی نیروهای مسلح شاهنشاهی

۱ـ۳ آ ـ ۱۱۹۵۸

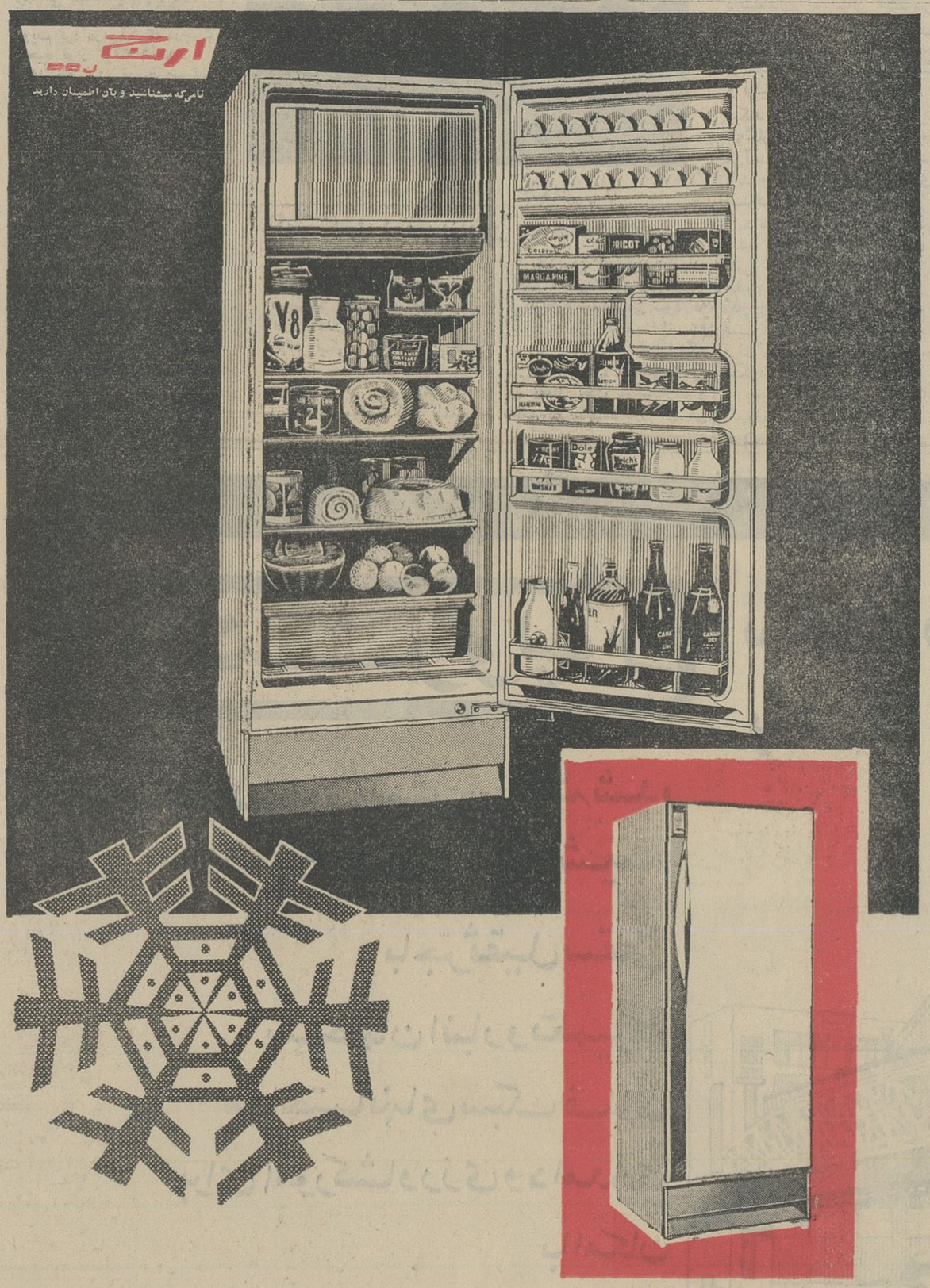

یخچال ارج

- در ۵ مدل ، سه اندازه ،

وهر اندازه درسه رنگ عرضه شده

- آب در یخچال ارج زودتر یخ می‌بندد
- یخ فراوانی در اختیار شما میگذارد
- در گرمترین هوا براحتی کار میکند

ارج

روابط عمومی ارج

عضو سندیکای صنایع فلزی

پنجمین «بی‌ینال» (نمایشگاه دو سالانه) تهران نمایشگاه منطقه‌ای نقاشی، طراحی و پیکرسازی پاکستان، ترکیه، ایران ۱ تا ۳۱ تیرماه ازساعت ۹ صبح تا ۱ و ۴ تا ۷ بعدازظهر موزه نوبنیاد مردم شناسی (خیابان موزه، جنب موزه ایران‌باستان) ورود آزاد .

در دادگاه تجدید نظر اداره داد رسی نیرو های مسلح

۷ تن از اعضای حزب منحله توده محکوم شدند

محکومین رای دادگاه را گوش می کنند

دادگاه تجدید نظر شماره یك اداره دادرسی نیرو های مسلح شاهنشاهی به‌ریاست تیمسار سرلشگر صلاحی عرب‌بوداد ستانی سرکار سرهنك قضائی میرحسین عاطفی و عضویت سرکاران سرهنك پارسیان سرهنك مسعودمقدم سرهنك علی صدری جهانشاهی ، سرهنك حمید آذرنوش برای رسیدگی به‌پرونده‌اتهامی هفت نفر که قبلا به علت‌اقدامات ضد امنیت و عضویت‌در دسته و جمعیتی بامرام ورویه ضد سلطنت مشروطه ایران تحت تعقیب قرار گرفته بودند تشکیل و پس از استماع‌آخرین دفاع متهمین دادگاه‌در ساعت ده صبح به شور پرداخت و پس‌از سه ساعت به شرح زیر رای دادگاه صادر شد .

دکتر حبیب‌الله پیمان ۲ سال ، دکتر کاظم سامی کرمانی ۲ سال ، رسول رزق‌جوی قناد یکسال ، حسین زادعیسی ۱ سال ، سید هاشم منفرد ضیابری ۱ سال مصباح تلقینی ۱ سال طاهر خوش‌خلق ۱ سال

من هم شاگرد متوسطی بودم!

بقیه از صفحه آخر

صبح امروز آقای هویدانخست‌وزیر در جلسات امتحانات‌ورودی‌دانشگاه صنعتی آریامهر حضور پیدا کردو از حوزه‌های امتحانی دبیرستان‌البرز و دانشگاه صنعتی آریامهر بازدید بعمل آورد . آقایان قدس نخعی وزیر دربار و دکتر اقبال مدیرعامل شرکت ملی نفت نیزامروزازجلسات بازدید کردند .

نخست‌وزیر در جلسات امتحانی خیلی دوستانه وباخوشروئی با داوطلبان صحبت میکرد ، بالای‌سر داوطلبان میایستاد و از آنان درباره نحوه سئوالات پرسش‌هائی میکرد. عده‌ای از داوطلبان اظهار میداشتند سئوالات خوب است‌وعده‌زیادی‌نیزاز مشکل بودن سئوالات به‌نخست‌وزیر شکایت میکردند. آقای نخست‌وزیر ابتدااز‌جلسات‌امتحانی‌دبیرستان‌البرز بازدید بعمل آورد و سپس باتفاق آقای دکتر مجتهدی نیابت تولیت عظمی دانشگاه صنعتی رهسپار دانشگاه صنعتی شد.

در دانشگاه صنعتی

هنگام ورود نخست‌وزیر بدانشگاه صنعتی آریامهر ، طبقات مختلف مردم وعده زیادی از اقوام‌وبستگان داوطلبان که منتظر بودند آنان از جلسه امتحانی خارج شوند ، از نخست‌وزیر استقبال کردند . آقای هویدا مدت زیادی باداوطلبان صحبت وشوخی میکرد . داوطلبان دور آقای نخست‌وزیر را گرفته بودند و هرکدام اظهاراتی میکردند آقای هویدا از هریك از داوطلبان که از جلسات امتحانی خارج‌میشد سئوال میکرد چطور امتحان دادید. اکثر داوطلبان میگفتند سئوالات مشکل بود وبعضی ها هم جواب میدادند خوب امتحان دادیم .

سئوال نخست وزیر

آقای نخست‌وزیر پس از شنیدن جواب‌داوطلبان ازدکتر منتصری‌معاون دانشگاه صنعتی و طراح‌سئوال باخنده پرسید :

چرا سئوال های باین سختی داده‌ای!

اظهارات یك‌دختر

هنگامیکه آقای نخست وزیر با داوطلبان مشغول صحبت بود دختر داوطلبی بااندام وچشه دیز جلونخست وزیر آمدو گفت :

مابانحوه امتحانات‌نیز آشنائی‌نداریم و نمیدانیم که‌چطور باید بسئوالات کنکور جواب بدهیم زیرا تابحال در کنکور شرکت نکرده‌ایم ! این‌دختر به‌آقای نخست‌وزیر گفت باید در مدارس مارابرای شرکت در کنکور آماده کنند .

شاگرد اول شوید

نخست‌وزیر از اکثر داوطلبان‌می‌پرسید داوطلب‌شرکت‌در چنددانشگاه شده‌اید ، اکثر داوطلبان نام ۳ تا ٤ دانشگاه یامدرسه عالی را ذکرمی‌کردند .

نخست‌وزیر درجواب یکی ازشرکت کنندگان که گفت سئوال سخت بوده است گفت اینجا دانشگاهی است که شمابابد شاگرد اول شوید و بهمین جهت باید بیشتر درس بخوانید .

شیر یا خط کنید

عده‌ای از داوطلبان میگفتند ما از بین قریب ٦هزار داوطلب که‌دانشگاه فقط ٤٨٠ نفر را خواهد گرفت ،چطور میتوانیم قبول شویم ؟

آقای‌نخست‌وزیر درپاسخ آنان‌شوخی گفت : شیر یاخط کنید تامعلوم‌شود کدام باید انتخاب شوید . ازشوخی آقای نخست‌وزیرهمه‌شرکت کنندگان خندیدند .

در طول محوطه دانشگاه شرکت کنندگان قدم‌بقدم با نخست‌وزیر می‌آمدند و نخست‌وزیر نیز باخوشروئی باآنها گفتگو میکرد .

شاگرد متوسط بوده‌ام

یکی‌ازشرکت کنندگان‌درامتحانات ازآقای هویدا پرسید : چون سطح سئوالات بالااست ، محصلین خوب قبول خواهند شد پس تکلیف من و امثال من که‌شاگرد متوسط هستیم چیست ؟ نخست‌وزیر جواب داد : غصه نخوریدمن‌هم‌در دوران تحصیلاتم شاگرد متوسطی بوده‌ام و بعلاوه شما هاکه اکثرا در چند دانشگاه‌شرکت کرده‌اید ، اگر حساب احتمالات راهم بکنیم دریك جا قبول خواهید شد !

بگذارید صحبت کنم .

نخست وزیر بعداز مدتها گفتگواز محوطه دانشگاه صنعتی خارج شد هنگام خروج او علاوه بر شرکت کنندگان، اقوام و بستگان شرکت کنندگان نیز جلوی آقای نخست‌وزیر آمدند . آقای نخست‌وزیر یك پسر بچه ١٤و ١٥ ساله که در میان‌جمعیت بود بشوخی گفت شماهم در کنکور شرکت کرده‌اید . او پاسخ داد:خیر آقای نخست‌وزیر برادرم در کنکور شرکت کرده ومن همراهش آمده‌ام تابا و جرات بدهم ! درجلوی در ورودی نخست‌وزیر مدتها بامردم صحبت‌می‌کرد . هنگامیکه ماموربن میخواستند مردم رامتفرق کنند نخست‌وزیر به‌آنها گفت: این کار را نکنید ، بگذارید من‌بامردم صحبت‌کنم.شرکت‌کنندگان وکسانی که‌درجلوی‌در دانشگاه‌صنعتی آریامهر اجتماع کرده‌بودند تاهنگامیکه نخست‌وزیر سوار اتومبیلش شد و عازم کاخ نخست‌وزیری گردید او را احاطه کرده بودند .

در جلسه مجلس شورایملی گفته شد

سفرهای شاهنشاه منبع خیرو برکت است

وضع دانشگاه ، اثرات نیکوی بین‌المللی و ملی سفر شاهنشاه‌آریا مهر ، تشکیل کنگره سالانه‌جمعیت خیریه فرح پهلوی و تشویق علیاحضرت شهبانو از نیکوکاران مسائلی بود که امروز در نطقهای پیش‌از دستور نمایندگان درمجلس شورایملی مطرح گردید وچندلایحه دولت بررسی شد .

دانشگاه

ساعت نه‌و ده‌دقیقه بامداد جلسه علنی مجلس شورایملی بریاست آقای مهندس‌عبداله ریاضی‌تشکیل گردید .

در آغاز آقای امان‌اله ریکی بعنوان قبلاز دستور در باره وضع دانشگاه صحبت کرد واظهار داشت: امروز دانشجویان بانظم و آرامش کامل در محیط دانشگاه مشغول تحصیل هستند و همه دانشجویان‌از این موقعیتی‌که شاهنشاه آریامهر برای آنان بوجود آورده اند سپاسگزار و قدرشناسند .

برنامه‌های درسی و سطح علمی دانشگاه ترقی کرده واستادان‌مجرب وتحصیلکرده وکاردان دردانشگاه تدریس میکنند .

احترام بشاهنشاه ایران

آقای مهندس صائبی دومین‌ناطق قبلاز دستور راجع به اثرات‌نیکوی مسافرت شاهنشاه آریامهر بخارج ازکشور صحبت کرد .

ناطق گفت : احترام و تجلیلی‌که از شاهنشاه آریامهر شده نمودار شخصیت بارز ایشان میباشد .

شاهنشاه ما دراین مسافرت ها ایران را آنچنان‌که شایسته است به‌جهانیان‌میشناسانند ، دنیاشاهنشاه آریامهر را پرچمدار و حافظ صلح میداند و برای ایران وایرانی‌احترام خاصی قائل است مردم جهان به شاهنشاه آریامهر پیامبر صلح‌لقب داده‌اند . چه خدمتگزاران بشری همیشه مورد احترام جامعه بشریت بوده ومیباشند. ایران اکنون از وجود یك رهبر نمونه برخوردار است وبرای ما باعث افتخارمیباشد که درعهد چنین پادشاهی زندگی میکنیم (صحیح است)

شهبانوی نیکوکار

آقای کهزاد البرزی نیز در اطراف مسافرتهای ثمربخش شاهنشاه‌آریا مهر بخارج ا زکشور صحبت‌کردو اثرات ملی وبین‌المللی این سفرها رابرشمرد .

خانم شوکت ملك جهانبانی‌ناطق بعدی ضمن اشاره به‌تشکیل کنگره سالانه جمعیت خیریه فرح پهلوی گفت :

از سراسر کشور اعضای جمعیت خیریه فرح پهلوی دراین کنگره شرکت‌کردند، شهبانوی نیکوکار در این کنگره سخنانی ایراد فرمودند و نیکوکاران را درخدمت به همنوع تشویق نمودند .

شهبانوی عزیز ما بحق مرجع امید کودکان بی‌پناه وبی‌سرپرست کشور میباشند ، زیراهم‌اکنون‌بیش از هفت هزار کودك‌درجمعیت‌خیریه فرح نگهداری میشوند واین‌جمعیت درکار خود منشاء اثر بوده است (صحیح است)

بانوان نیکوکار دور شمع‌وجود شهبانو گرد آمده از هر کودکی انسان واقعی میسازند .

امیدوارم کلیه توانگران ومردم مستطیعی که از این مملکت‌پرخیر وبرکت درسایه تدابیر رهبرعالیقدر ما شاهنشاه آریامهر استفاده‌میبرند وهمه آنهائی که از صلح وثبات سیاسی وآرامش این کشور پهناور مستفید هستند ، دست کمك بطرف فرزندان محروم وطن دراز کنند.

پیام صلح شاهنشاه

سپس آقای مهندس ناصر بهبودی از طرف فراکسیون پارلمانی حزب مردم اثرات مسافرتهای شاهنشاه‌را در تحکیم صلح جهانی بیان داشت وگفت :

پیام شاهنشاه درباره صلح‌جهانی ندائی است که از حلقوم تمام مردم دنیا ، اعم از سیاه وزردوسفیدخارج میشود .

ناطق سپس از عمل کشورهائی که در امور داخلی سایر کشور ها مداخله میکنند اظهار تنفر کرد.

قانون استخدام

بعد آقای ابوالحسن احتشامی بمناسبت تصویب قانون استخدام‌از اعضای کمیسیون مشترك‌تشکر کرد وبادآور گردید که با اجرای این قانون دلهره و نگرانی کارمندان‌از بین میرود .

ناطق سپس به مسافرت تاریخی وپرثمر شاهنشاه اشاره کردوگفت: سفر شاهنشاه به رومانی ، یوگسلاوی و مراکش فصل نوینی در تاریخ دیپلماسی‌جهان‌می‌گشاید.

باز نشستگی

آقای احتشامی افزود : من از اعضای کمیسیون استخدام و دولت که باکمال‌حسن‌نیت‌طرح‌نمایندگان رادر مورد بهبود وضع‌بازنشستگان پذیرفتند وطی تبصره‌ای آنرا در قانون گنجاندند سپاسگزاری‌میکنم متاسفانه این اقدام در بعضی‌محافل بصورت دیگر تعبیر و تفسیر گردید ولی در عوض بسیاری از مطبوعات منجمله روزنامه اطلاعات طی‌مقالات مکرر از این اقدام پشتیبانی کردند وجانب حقیقت را گرفتند .

ناطق درپایان سخنان خود از چهلمین روز شهادت کامل مروه روزنامه‌نگار لبنانی یاد کرد وگفت کامل مروه شهید راه آزادی‌عقیده ووظیفه مقدس خودشد .

تقدیم لایحه

دراین موقع مجلس وارد دستور شد .

آقای دکتر آموزگارلایحه‌تخصیص یك میلیون‌و ۲۰۰ هزار ریال‌به‌بنیاد نیکوکاری را تقدیم کرد.

در اینموقع آقای دکتر الموتی گزارش مفصلی از مسافرت شاهنشاه بکشور های رومانی ، یوگسلاوی و مراکش و اثرات این مسافرتها به اطلاع نمایندگان رسانید . بعد چند لایحه دولت مطرح شدو بتصویب رسید .

واکسن اوریون کشف شد

شیکاگو -۲٦ ژوئن -خبرگزاری فرانسه - یکی‌ازپزشکان انستیتوی داروئی «مرك» واکسنی علیه‌بیماری «اوریون» کشف کرده است که صددرصد نتیجه مثبت میدهد.

این واکسن که هنوز ببازار نیامده «جرلی‌لین» بنام کاشف آن نامیده میشود . این واکسن تاکنون روی هشتصد کودك آزمایش شده‌ونتیجه کاملا رضایت‌بخش داده است . واکسن جدید بزودی ببازار عرضه خواهد شد .

امسال محصول گندم

بقیه از صفحه آخر

تن گندم اضافی خریداری و انبار میشود تاهیچگونه گرفتاری ونگرانی پیش نیاید .

انتقال غله

وزیر کشاورزی در مقابل‌این‌سئوال که آیا وزارت کشاورزی در زمینه انتقال اداره غله بوزارتخانه مزبور مقدماتی فراهم ساخته است اظهار داشت ،اکنون‌وزارت کشاورزی مشغول آماده کردن خود می‌باشد تاباالحاق اداره غله یك برنامه وسیع و مفید رادر زمینه تامین احتیاجات غله در داخل مملکت بمرحله اجرا درآورد .

برای این منظور آمارهای دقیقی از تولید ومصرف گندم تهیه خواهدشد طرح‌دیگر اینست که کشاورزان‌گندم کار راتشویق کنیم و کمك های لازم رابه‌آنها بدهیم .

تیمسار سپهبد ریاحی ادامه داد کشتکاران گندم ، جزء آندسته از کشاورزان بوده‌اند که‌هیچگونه‌حمایتی ازآنها بعمل نیامده است . واز همه مهمتر اینکه‌قیمت محصول‌آنها باتوجه به‌سایر اقلام کشاورزی پائین آمده‌و باین علت بسیاری از گندم‌کاران در سالهای گذشته ، کشت گندم رارها کرده وبدنبال کشت پنبه، چغندر ، صیفی و دیگر محصولات کشاورزی رفته‌اند .

تامین کشاورزان

برای رفع این‌مشکل و برای‌اینکه مملکت ازورودگندم‌خارجی‌بی‌نیازشود، می‌بایست به‌کشاورز گندم‌کار تامین بیشتری داد وسعی کرد با ازدیادتولید گندم‌در واحد سطح درآمد او بالا برود .

مطابق این برنامه قرارداد هائی با گندم کاران منعقد خواهیم کرد وبا دادن مساعده وکودشیمیائی وراهنمائی های‌لازم امیدواریم بزودی کشور از وارد کردن گندم بی‌نیاز شود .

تیمسار سپهبد ریاحی در مورد ایجاد موازنه در تولید مصرف‌گندم توضیح داد که تاکنون متاسفانه هیچگونه رابطه‌ای بین‌تولیدومصرف نبوده است .

خریدار برای خود گندم‌میخرید وتولید کننده متناسب با امکانات خود به‌کشت میپرداخت . وظیفه وزارت کشاورزی در آینده اینست که‌رابطه مصرف و تولیدرانزدیك‌تر کند و فاصلهٔ میان ایندو را ازمیان بردارد .

وزیر کشاورزی افزود : باتوجه بواردات متوسط سالیانه گندم‌که درسالهای‌گذشته در حدود ۵۰۰ هزار تن بوده است وضع خوب محصول‌امسال‌بیشتر مشخص‌می شود.

وضع محصول برنج

وزیر کشاورزی درمورد وضع محصول برنج ضمن اظهارخوشوقتی گفت : اگر چه هنوز زود است که درباره وضع محصول برنج اظهار نظری بشود ولی باتوجه به وضع خوب آب و بدر و افزایش مصرف کودشیمیائی انتظار زیاد داریم که تولید برنج نیز امسال افزایش قابل توجهی پیداکند .

این افزایش درحدود ۱۰ تا ۲۰ درصد پیش بینی میشود .

سلف خرها

سازمان مر بزی‌شرکتهای‌تعاونی اکنون مشغول اقداماتی از طریق شرکتهای تعاونیست تابادادن وام بدون‌بهره به برنجکاران آنهارا ازشر سلف خرها که‌همواره‌حاصل ودسترنج کشاورز را ظالمانه می‌بلعند محفوظ بدارد. درمقابل اقدام سازمان مر بزی برای‌مصرف ارتش ، برنج‌لازم راخریداری‌خواهد کرد . این عمل به کنترل قیمت وحمایت از تولید کننده و مصرف کننده کمك بزرگی خواهدکرد.

وزیر کشاورزی درمورد تامین علوفه برای دامهای شیرازو کرمان متذکر شد که اکنون مذاکراتی درجریان است که مقداری ذرت‌از خارج خریداری شود و باشرایط بسیار مناسب دراختیار دامداران فارس و کرمان قرار گیرد .مسلما ازاین طریق موجب نجات دامهای این دواستان خواهیم شد .

ضمنا دستور داده شده تفاله چغندر در تمام نقاط کشور سیلو شود تا این خود به علوفه دامهای مملکت کمك نماید .

وجوه رسیده

برای کمیته ملی پیکار جهانی با بیسوادی

اداره اوقاف شهرستان فردوس	۱۳۱۳
آقای محمدحسن جلالی رئیس اداره‌جنگلداری شهرکرد	٤۵۰
اداره آموزش و پرورش تفت	٤۵۵
فرمانداری بجنورد	۳۰۸٤
شرکت سهامی بیمه ایران شعبه قزوین	۱۱۵٦
اداره پست وتلگراف ملك کندی	۲۹۳
اداره دارائی تفت	۱۳٤۰
شرکت ریسندگی وبافندگی فخرایران	٤۰۰۰۰
بانك کار	۳۸۳۳۰
اداره دارائی کاشان	۱۰٦۸
شرکت تولیدی قند تهران سوپر	٤۰۰۰
سازمان نواحی صنعتی	۱۰٦۳٦
شهرداری گاوگان آذرشهر	۷۸۲
اداره اوقاف آذرشهر	۲۵۰
بانك رهنی ایران	۳۹۳۵۹
شرکت تهران‌مو	۳۲٦۱
شرکت ساختمانی آکروپل	۵۰۰۰
خانم قلوب طاهریه	۲۰۰
آقای اصغر موسوی	۱٤۰
جمع	۱۵۱ر۱۱۷
جمع قبلی	۷ر۴۴۵ر٤٤۲
جمع کل	۷ر٦۹٦ر۵۵۹ ریال

دنباله گزارش شهرستانها

مدت اردوی ورزشکاران یکروز تمدید شد

خبرنگار ما در شیراز گزارش داد: بمدت اردوی شرکت کنندگان درمسابقات قهرمانی آموزشگاه ها که درشیراز برگزار میشودیکروز اضافه شد . بنابراین ورزشکاران یازده روز درشیراز اقامت خواهند داشت .

آتش درخرمنهای گندم وجو

خبرنگار مادر باغملك‌جانکی گزارش داد : دیروز در حوالی قلعه « ئل جانکی» دوخرمن گندم وجو متعلق به‌آقایان محمدعلی تقی‌زاده وعلی‌رضا کیانی بعلت نامعلومی آتش بعمل آمد . گرفت و بیش از ده هزار کیلوجو گندم سوخت .

این حریق بوسیله کشاورزان محل خاموش گردید و از سرایت آن بخرمنهای مجاور جلوگیری بعمل آمد .

پدرسنگدل

فرزند دو ساله‌اش را بزمین کوفت وکشت

بنابگزارش خبرنگار مادرمشهد، دیروز طی نزاعی که بین عده‌ای‌از کشاورزان قریهٔ «جلوبند» مشهد رویداد، یکی از منازعین بنام اسکندر ، باییرحمی فرزند دوسالهٔ خود را بلندکرد و بشدت به‌زمین کوفت بطوریکه کودك بیگناه دردم کشته شد . اسکندر سپس به ژاندارمری محل شکایت کرد که درجریان نزاع ، عده‌ای طفل وی‌را کشته‌اند ! باحضور ماموربن در محل تحقیقاتی دراین باره صورت گرفت‌و معلوم شد اسکندر برای گرفتن انتقام از مخالفان خود،دست باین جنایت زده‌است . وی‌بلافاصله بازداشت گردید و روانه‌زندان‌شد.

ساختمان اوقاف رشت فرو ریخت!

طبق گزارش خبرنگار ما در رشت : بعد ازظهر دیروزساختمان دوطبقه اجاره‌ای اداره اوقاف‌رشت درمحله «باجی‌اله» که به آقای حاج‌عبدالله آستانه‌ای تعلق دارد فروریخت و مستخدم‌اداره که‌بنظافت اطاقها مشغول بود مجروح گردید.

علت ریزش ساختمان مزبوراین بود که صاحب مغازه‌ای که در طبقهٔ پائین ساختمان قرار داشت مشغول تعمیر ساختمان مغازه بود وبراثر خاکبرداری و تخریب دیوار مغازه موجب فرو ریختن‌ساختمان شد .

دختر مجروح درگذشت

خبرنگار مادر لاهیجان‌بدنبال گزارش قبلی مربوط بواژگون شدن اتومبیل وانت شماره ۱۱۱۳ که منجربه مجروح‌شدن عده ای گردید گزارش داد : یکی از مجروحین که‌دختر ۱٤ساله ای بنام افضل صادقی بود براثرشدت جراحات فوت شد و اکنون چهارنفردیگر ازمجروحین‌دربیمارستان بستری‌می باشند .

حریق در کارخانه پلار اصفهان

بنابگزارش خبرنگار مادر اصفهان دیروز کارخانه پلارواقع‌درجاده«تهران» اصفهان بر اثرانفجار کپسول گازدچار حریق‌شد . وطی آن سه نفر باسامی استاد جعفر آبدار (آشپز) حسین آبدار (کمك آشپز)و مرتضی برندگی که بشدت مجروح گردیدند . حریق با تلاش ماموربن آتش‌نشانی‌خاموش گردید و مجروحین به بیمارستان مسیحی اصفهان منتقل شدند اما حال استاد جعفر رضایتبخش نیست .

بزودی در سینما های
سانترال
تراس سالن نیاگارا
تراس سالن امپایر - متروپل
تاج

هارلون براندو
در فیلمی از سام اسپیگل
خالق فیلمهای: پل رودخانه کوای لورنس عربستان

سینماسکوپ - رنگی محصول کمپانی کلمبیا
باشرکت
جین فاندا - انجی دیکینسون
رابرت ردفورد - ای - جی - مارشال
مارتا هایر - جیمز فوکس

آغاز هفته دوم پر فروش ترین وموفق ترین فیلم فصل درسینماهای:
سعدی - تراس سالن آتلانتیک - ایفل -
اونیورسال - تراس سالن سهیلا

در سالهای اخیر تاریخ سینما فقط شاهد دو اثر بزرك وسترن بوده
۱- بخاطر یك مشت دلار
واینك بزرگتر ومهیج تراز هرفیلمی که تاکنون‌دیده‌اید

یك دلار سوراخ شدن
UN DOLLARO BUCATO
باشرکت
مونتگمری وود
سینماسکوپ رنگی
اولین استوارت پیترکراسی

هیچ اثری پرده سینما رااین‌چنین به آتش وخون نکشیده‌است.
ورود اشخاص کمتر از ۱۸ سال برای‌دیدن این فیلم ممنوع می باشد

صفحه آهنك‌معروف‌فیلم «یك دلار سوراخ شده »را از صفحه ترانه های معتبر تهیه فرمائید

اولین فرمولر تکمیلی در ایران شامل چهارده رشته درسی با جدولهای مهم علمی درکتاب
کلیدعلوم
برای امتحانات نهائی ومسابقات ورودی دانشکده ها در مجموعه کتابهای علمی سیمرغ منتشر شد.
بهاء ۵۵ ریال
موسسه انتشارات امیر کبیر

جوان ناشناسی خود را زیر قطار انداخت

*این جوان برای انجام قصد خود نیمساعت در انتظار ورود قطار بود .

دیروز جوانی خود را بزیر قطار مسافربری تهران - مشهد انداخت و خودرا کشت .

این حادثه در ساعت ٤ و چهل و پنجدقیقه بعدازظهر اتفاق افتادوهنگامیکه قطار تهران-مشهد ٦ کیلو متر از تهران دورشد، این جوان خودرا بروی ریل انداخت و قطار از روی او گذشت ، پس از این حادثه قطار مسافربری توقف کرد و چون حادثه درحریم راه‌آهن اتفاق افتاده بود، پلیس راه‌آهن جریان را بدادسرای تهران اطلاع داد .

آقای ثقفی بازپرس و پزشک قانونی به‌محل حادثه آمدند ، قطار پس از یکساعت توقف براه خود بسوی مشهد ادامه داد .

هویت این‌جوان که بنظر سی‌ساله می‌آید هنوز کشف نشده است .در جیب او فقط یك‌نامه بود که‌علت خودکشی خودرا شرح داده است .

وی پیراهنی خاکستری به‌تن و شلواری سرمه‌ای به‌پا داشت .

یکی‌از اهالی محل که‌از دورمراقب حرکات این‌جوان بود اظهار داشت : این‌جوان از نیمساعت پیش درنزدیکی ریل ها قدم میزد و در فکر بود ،چند

* او در نامه‌ای علت خود کشی خود را شرح داده است .

باردست بجیب خود برد و نامه‌ای از آن خارج کرد و مجددا به‌جیب خود گذاشت . پشت‌سرهم سیگار میکشید وهنگامیکه قطار ازدورنمایان شد خود را باتردید به‌یکقدمی ریل رسانید . دراینموقع سوت قطار که‌در ٥٠قدمی اوحرکت می‌کرد بصدا درآمد ،صدای سوت باعثشد که جوان قدمی بعقب گذارد ، ولی چند لحظه بعد که قطار به چند متری او رسید ، جوان پشت سرش رانگاه کرد ، سیگار خود را بدور انداخت و بزیر قطار شیرجه‌رفت وقطار متوقف شد .

آقای ثقفی بازپرس که‌برای کشف هویت این جوان تحقیقات دامنه‌داری آغاز کرده است پیش‌از کشف هویت او حاضر نیست متن نامه وی رافاش سازد .

دراین حادثه چند مسئله دیده میشود که‌بازپرس برای‌حل آنها تلاش میکند .

یکی‌ازاین مسائل اینست که چرا این‌جوان برای خودکشی قطار مسافربری تهران - مشهد را انتخاب کرده است ، ومدت طولانی برای رسیدن قطار در کنار ریل انتظار کشیده است .

مسئله دیگر اینست‌که چرا این جوان مشخصات کامل خود را درزیر نامه ذکر نکرده است .

تاکنون مامورین تحقیق نتوانسته‌اند دلیلی برسکوت‌این‌شخص درنزدیکی محل حادثه پیدا کنند .

مادرش راگم کرد

دیروز یك پاسبان کلانتری ۱۵ به مدت ۱۲ ساعت‌دختر ۹ ساله ای رادر خیابانهای‌تهران گرداند ولی این دختر نتوانست خانه خودرا پیدا کند .

این‌دختر که‌اعظم‌نام دارد پریروز هنگامی که‌در خیابان سرگردان‌بود بکلانتری ۱۵ برده شد .

وی گفت که در بازار تهران مادرش‌را گم کرد و برای‌پیدا کردن او تا مخلیکه (خیابان عباسی) پاسبان اورا دید پیاده رفت‌این دختر باوجود اینکه در تهران متولد شده اسم خیابان‌و کوچه ایکه خانه پدرش در آنجا واقع‌شده است نمی داند و کلانتری ۱۵ برای‌پیداکردن خانه پدر او از سایر کلانتریهای تهران استمداد کرده‌است .

دو قاچاقچی دستگیر شدند

مهدی عشقی

مامورین کلانتری ۱۵ دو روز پیش مهدی عشقی خواربار فروش ٤۳ساله راباتهام حمل ۸کیلو گرم تریاك‌دستگیر کردندو تریاکهارا در گونی‌برنج پنهان کرده تا به مغازه اش در تجریش ببرد .

این کلانتری همچنین با دستگیری قاچاقچی دیگری مقدار زیادی‌هروئین بدست آورده است .

این دونفربدستور سرکار سروان ایزدپناه کلانتر بخش توسط آقای ستوان روحانی دستگیرشده‌اند .

جوانی که‌درشهرری گم‌شد جسدش درفشم بدست آمد

جوانی که جسد او سه روزپیش در یك مزرعه گندم در گرمابدره فشم کشف گردید شناخته شد .

وی حسن بزموله نام دارد که از ۷روز پیش ناپدید شده بود .

یکی از بستگان حسن بخبرنگار ما گفت که او دانش آموز سال ششم‌دبیرستان «عظیمیه»شهرری بود و درامتحانات آخر سال نیزشرکت کرده بود .

علت مرك این جوان که جسد او باداره پزشکی قانونی منتقل‌شده هنوز معلوم نشده است .

تصادف دو کامیون

محمد رضائی

دیروز کامیون شماره ٤٦٨٦ که بورامین میرفت در میان راه‌خراب‌شد. محمد رضائی کمك راننده این کامیون برای معاینه کامیون خود زیر شاسی آن رفت ،در اینموقع کامیون شماره ٤٤٥٨ که از این جاده عبور می‌کرد بشدت با کامیون اولی تصادف کرد .

دراین حادثه محمد رضائی کشته شد و احمد حصاری راننده کامیون شماره ٤٤٥٨ زندانی گردید .

کامیونی که درعکس دیده‌میشود بامداد امروز هنگام عبور از خیابان شهباز با یك‌تاکسی تصادف کرد. راننده برای پرداخت خسارت‌تاکسی پیاده شد ، چون راه بند آمده‌بود شاگرد راننده‌کامیون پشت فرمان نشست تاراه را بازکند، اماکامیون بداخل جوی آب خیابان افتاد وواژگون شد .

دختر و عرق قاچاق !

ژنیك

دیروز ژنیك۱۵ساله‌و مادرش نازی باتهام تهیه و توزیع‌عرق قاچاق توسط آقای احمدی‌رئیس پاسگاه‌ژاندارمری‌وحیدیه‌دستگیر شدند .

رئیس پاسگاه می گوید نازی درخانه اش عرق‌درست‌می‌کند و چون مامورین پاسگاه او رامی شناسند عرقهای قاچاق‌راتوسط دخترش به مشتریان خود می - رساند . نازی قبلا دستگیرشده بود .

استمداد از دادستان

امروز زنی بنام صدیقه برای‌شوهر دادن‌دخترش از دادستان‌تهران‌استمداد کرد . وی‌بدادستان تهران شکایت‌کرد که چند سال پیش‌با همسرم متارکه نمودم وبا حکم دادگاه دختری که از وی داشتم از او گرفتم ونزد خود نگهداری کردم وبعدا نیز دخترم رابا‌و ندادم . دخترم اکنون‌به ۱۵سالگی رسیده و مردی‌که ازهرجهت‌شایستگی دارد بخواستگاری وی آمده است، اما پدرش که با من دشمنی دارد موقع رابرای گرفتن انتقام مناسب تشخیص داده و حاضرنیست با ازدواج‌دخترم موافقت کند و از این بیم دارم که بامخالفت پدر ،خواستگار دخترم راازدست‌بدهم .

متهم خود را بدیوانگی زد

شعبه شش دادگاه جنائی جلسه روز پنجشنبه خود رابه محاکمه ٦ نفر که از آنها ۳۷۰کیلو تریاك گرفته بودند اختصاص داد .

متهمان که اسلام ختائی ،ابراهیم سیلابی، حسینعلی‌اشعرجانی،عباسعلی رضائی ، اکبر طلائی و بانو صدیقه شاهی نژاد نامدارند روز ۱۹اردیبهشت ماه سال گذشته هنگامیکه با خود ۳۷۰ کیلو تریاك حمل میکردند دستگیر شدند .

دیروز در جلسه محاکمه هنگامیکه رئیس دادگاه در مورد حمل تریاکها از متهمین سئوالاتی میکرد یکی از آنهاخودرا بدیوانگی زدو جوابهای‌بی سروته بسئوالات رئیس دادگاه داد بهمین‌جهت جلسه دادگاه بعنوان تنفس تعطیل شد تا پزشك قانونی این متهم‌رامعاینه کند ونتیجه‌آن بدادگاه اعلام گردد .

پمادولی

مسکن و معالج بریدگیها، زخمها و سوختگیهای مختلف

پیك نیك

برای خوانندگان اطلاعات جوانان مجله دختران‌وپسران روز سه‌شنبه در استخر پیمان (سه‌راه اقدسیه) برگزار میشود .

کارت را می‌توانید ازدفتر مجله تهیه نمائید

در پاسخ ده‌ها هزار درخواست کتبی وتلفنی‌اهالی تهران‌که اشتیاق تماشای مجدد عالیترین و پر فروش-ترین فیلم سینمای ایران

گنج قارون

اثر سیامك یاسمی

را داشتند باطلاع میرساند که این اثر مشهور

ازصبح‌چهارشنبه۸تیرماه

بار دیگر در سینماهای

اونیور سال - میامی - آستارا (تجریش)

ایران - تهران - کیهان - سیلوانا

بمعرض نمایش گذاشته خواهد شد

تلفن مستقیم

سرویس حوادث

۳۰۳۵۶۹

امشب و همه‌شب در

کاباره‌مولن‌روژ

برادران تقدسی‌پرفسور شاندو آکروبات فریدفر

یاسمین‌لینا

رقص دسته‌جمعی محلی

ودهها برنامه متنوع‌دیگر

بار همه‌شب بازاست

در همین هفته درسینماهای:

کاپری-رادیوسیتی-پ ب

سینمای انگلستان این بار اثر فوق‌العاده تقدیم هنر-دوستان میدارد . فیلمی بزرك که تحسین جهانیان را بر - انگیخت وبااستقبال فراوان مردم روبرو شد. فیلمی که منقدین رابر آن داشت که‌به‌آن‌لقب بهترین‌اثرسال‌رابدهند

پیشنهدمت

اظهار عقاید بعضی از مجلات بزرك دنیا درباره این فیلم :

این‌فیلم را حتما ببینید: ساندی میرال - یك شاهکار: گاردین - یك فیلم خارق‌العاده : ساندی تایمز- فیلم‌سال: پیپل- برجسته هراسناك . خرد کننده و یك‌اثرشگرف دیلی اکسپرس

آ-۱۱۹۲۰

برنامه‌آینده‌سینماهای : ادئون-پارامونت-پلازا

THE WILD, WILD, WILD PLANET

یك فیلم روز-در هیچ فیلمی تاکنون چنین حوادثی را ندیده‌اید مبارزه زنان شیر دلی‌که در فضا دست و پنجه نرم می کنند

شهردار تهران در اجتماع مردم غرب پایتخت گفت:

من وعده دروغ نمیدهم

● اگر گفتم طی یکماه پارك میسازم و یاسراسر تهران را اسفالت میکنم دروغ است باور نکنید .

● برای پوشش سراسر نهر فیروز آباد چهار میلیون تومان اعتبار تامین شده است

● نقشه سیل بند تهران آماده شده است ودر اراضی باغشاه و عشرت آباد پارك ساخته میشود.

من وعده دروغ به کسی نمیدهم، اگر بگویم سریکماه برای شما پارك میسازم ویا سراسر تهران را اسفالت میکنم دروغ است باور نکنید اما اگر میگویم چهار میلیون تومان برای پوشش روی نهر فیروزآباد اختصاص داده‌ایم وروی این نهردر سراسر تهران پوشانده میشود، باور کنید ، چون اینکار را کرده‌ایم .

شهردار تهران ضمن اظهار این مطلب اضافه کرد : عدالت وانصاف حکم میکند که پول مردم شهر را در آنجا که نیاز بیشتری دارند خرج کنیم .

● اجتماع مردم

عصر دیروز بدعوت انجمن محلی غرب جیحون و هاشمی آقایان مهندس سرلك شهردار تهران ، دکتر همایونفر معاون نخست‌وزیر مهندس کامکار معاون فنی شهرداری وجمعی از مسئولان امور شهری به غرب تهران رفتند . دراین مراسم آقای رادفر رئیس انجمن محلی غرب جیحون احتیاجات مردم را تشریح کرد ودرخواست نمود تادر منطقه غرب که در حدود هشتصد هزارنفر درآن زندگی میکنند ، پارك ساخته شود . ناطق درخواست کرد تا انتهای بن‌بست سپه غربی بازشودو شهرداری وسازمانهای دیگر دراین منطقه اقدامات لازم عمرانی انجام دهند .

*** سفر شاهنشاه**

آقای رادفر ضمن اشاره به مسافرت شاهنشاه آریامهر گفت همه مامردم محلات تهران درباز گشت شاهنشاه از معظمله استقبال بی‌نظیر خواهیم کرد وثابت خواهیم نمود که ملت ایران یکپارچه پشت سر شاهنشاه آریامهر ایستاده است .

● مبارزه با وبا

دراجتماع دیروز مردم غرب تهران اقدامات وزارت بهداری را درمورد مبارزه با وبای التور ستوده و گفتند: باآنکه این بیماری اکنون درکشور های دیگر تلفاتی میدهد ، اما براثر مجاهدت ماموران درایران ریشه کن شده است درمراسم مذکور آقای دکتر همایونفر درباره اقدامات دولت وروابط دولت ومردم صحبت کرد.

*** سخنان شهردار**

سپس آقای مهندس سرلك شهردار تهران پشت تریبون قرار گرفت وگفت : شهرداری اقداماتی در زمینه پوشش روی نهرفیروزآباد وسیل‌بند تهران بعمل آورده‌است.

درمورد پارك سازی ، اسفالت و سایر احتیاجات شهری نیزشهردار مطالب جامعی بیان داشت وگفت : مهندس مشاور پس‌از مطالعات‌زیاد طرح و نقشه سیل‌بند تهران را آماده کرده واین طرح را اجرا خواهیم کرد . شهرداری کاری کرده است که سیلاب سراسر ارتفاعات شمالی شهر بسوی رودخانه کن هدایت شود و پایتخت مملکت در برابر خطر سیل ایمن شود .

● توسعه تهران

شهردار گفت : شهر تهران طی مدت کوتاهی پنج برابر بزرك شده وماموران شهرداری باید احتیاجات دومیلیون و پانصدهزار نفر مردمی راکه‌سطح‌فکر وتوقعاتشان‌فوق‌العاده بالا رفته برآورده‌سازد . شهرداری در زمینه اسفالت خیابانها ، توسعه معابر ، اصلاح وضع اداری ، و تعیین‌تکلیف اسفالت های‌نیمه‌تمام باید اقداماتی بعمل آورد .

*** وعده دروغ نمیدهم**

شهردار گفت : من وعده دروغ بکسی نمیدهم ، اگر یك وقت‌بشما خانمها وآقایان گفتم که سریکماه برایتان پارك میسازم و یا سراسر تهران را اسفالت میکنم دروغ است باور نکنید . برای شهرداری این مطلب مهم است که شهر تهران‌را بصورت یك شهر نمونه در آورد . زیرابااقداماتی که شاهنشاه آریامهر انجام داده‌اند ، شهر ما بصورت‌یك مرکز سیاسی و اجتماعی در آمده و هسته مرکزی مبارزه با بیسوادی جهانی دراین شهر تشکیل شده است .

● پول مردم

آقای مهندس سرلك اضافه کرد: شهرداری مساعی خود را بکارمیبرد تاپول‌مردم شهر در هر کجا که بیشتر احتیاج است خرج شود .

ورود

ورود آقای شیدان راسخ ازامریکا

تقویم اطلاعات

یکشنبه - پنجم خرداد ماه ۱۳۴۵ هفتم ربیع‌الاول ۱۳۸۶ - بیست‌و ششم ژوئن ۱۹۶۶
اذان صبح ساعت۳و ۵۵دقیقه
طلوع آفتاب ساعت۶و۶ دقیقه
غروب آفتاب ساعت ۷ و ۷دقیقه

برنامه امشب

تلویزیون ایران

۵٫۳۱ اعلام برنامه
۵٫۳۴ کارتون
۵٫۴۵ کودك
۶٫۰۰ آقای پاپیر
۶٫۳۰ میلیونر
۷٫۰۰ باشگاه تاج
۷٫۱۵ درجهان دانش
۷٫۳۰ اخبار و فیلمهای خبری
۸٫۰۰ موسیقی وزارت فرهنك و هنر
۸٫۳۰ همسایه بی‌دردسر
۹٫۰۰ برنامه ارج
۹٫۳۰ فوکس قرن بیستم
۱۰٫۰۰ درراه خدمت بمردم
۱۰٫۳۰ ارکستر هتل هیلتون

برنامه امشب

تلویزیون آمریکا

۲٫۰۰ مسابقه بیس‌بال
۴٫۲۰ فیلم سینمائی
۶٫۰۰ خلاصه اخبار جهان
۶٫۰۵ برنامه والت‌دیسنی
۷٫۰۰ برنامه پلیسی
۷٫۳۰ برنامه نجات
۸٫۰۰ بونانزا
۹٫۰۰ خلاصه اخبار جهان
۹٫۱۵ کاخ هالیود
۱۰٫۰۵ برنامه داهاید

پیش‌بینی هوا

پیش‌بینی هوای ایران‌تا ظهر فردا

هوای سواحل دریای‌مازندران وشهرستانهای شمال آذربایجان وخراسان کمی‌ابری گاهی‌قسمتی ابری همراه بابارندگی های خفیف درنواحی کوهستانی می - باشد .

هوای نواحی خوزستان گاهی غبار آلود ، هوای تهران وبقیه نقاط صاف در بعضی ساعات همراه بامقداری ابر می باشد .

گرمترین نقطه‌اهوازباحداکثر ۴۸درجه وحداقل ۲۶ درجه و خنك ترین نقطه کرمانشاه با حداکثر ۳۵ درجه وحداقل ۱۱ درجه بوده‌است .

حداکثر درجه حرارت تهران ۳۷درجه وحداقل ۱۹درجه بوده است .

حالت فوق‌العاده در برق تهران پایان یافت

بدرخواست سازمان برق ،کارخانجات ومصرف کنندگان برق در چهار ساعت اول شب کارخود را تعطیل کردند

دیروز یکی از دوتوربین مولدنیروی برق سد کرج از کار افتاد و برق تهران دچار کمبود نیرو گردید . با آنکه ماموران با فعالیت خود نیروی توربین‌دوم راتاچهل هزارکیلوات افزایش دادند ولی کمبود بیست هزار کیلوات نیرو ، مسئولان برق‌را سخت‌به تلاش انداخت وبرای آنکه تهران در خاموشی فرو نرود اقدامات وسیعی صورت گرفت .

بدستور سازمان برق تهران‌کارخانجات بزرك تهران در چهارساعت اول شب دست از فعالیت کشیدند و موسسات سازمان آب ،چیت‌سازی ری ،دخانیات سیمان ری ،اسلحه‌سازی‌سلطنت آباد مصرف برق خودرا قطع کردند وبه تهران نیرو دادند .

از طرف برق تهران چراغهای‌سمت راست معابر خاموش شدوبه وسیله تلفن از صد ها مشترك عمده برق درخواست شد تا در اوایل شب از روشن کردن کولر ، تلویزیون ، اطو ، اجاق وسایروسائل پر مصرف برق خودداری نمایند .

براثر این‌اقدامات میزان مصرف ده هزار کیلوات کاسته شد و چون‌ده هزار کیلووات دیگر نیز ازکارخانجات کمك گرفتند ، ماموران برق‌توانستند بسیاری از محلات که‌درنظرداشتند در آنها برنامه خاموشی اجرا کنند ،برق بدهند .

نیمه شب دیشب توربین سد کرج مجددا بکار افتاد و ماموران برق توانستند برق آنرا به تهران بفرستند وباین ترتیب حالت‌فوق‌العاده از جهت مصرف برق در تهران پایان یافت .

آقای ، مصباح جالینوس امروز از مردم تهران و کارخانجات که به درخواست ماموران برق میزان مصرف خودرا به سرعت کاهش داده و به ماموران کمك کردند تشکر کرد .

برای استقبال از شاهنشاه

بقیه از صفحه آخر

موکب ملوکانه استقبال خواهند کرد .

دهها‌هزار نفر از فرهنگیان پایتخت که مرکب از کارمندان کادر آموزشی واداری می‌باشنددردوطرف خیابان شاهرضا از چهارراه پهلوی تا میدان بیست‌وچهار اسفند صف خواهند کشید و باردست داشتن شعارهای مختلف ،درمراسم‌استقبال ازشاهنشاه آریامهر شرکت‌خواهند نمود .

● مردم محلات

آقای رستگار رازی دبیر شورای عالی انجمن های شهر تهران امروز اعلام داشت مردم محلات تهران از شاهنشاه آریامهر بطرز بیسابقه‌ای استقبال خواهند کرد . دبیرخانه شورا اعلام کرد که چهارصدانجمن محلی و شوراهای همکاری محلات تهران همراه باقاطبه مردم محلات در مسیر چهارراه تخت جمشید تا میدان بولوار ایستاده‌ومقدم‌شاهنشاه راگلباران خواهند کرد.

● جلسه دبیر خانه

عصر دیروز در دبیرخانه شورا جلسه‌ای تشکیل شد . در این جلسه روسای انجمن های محلی دهها انجمن محلی تهران شرکت داشتند ومحل دقیق توقف افراد و مردم محلات مشخص گردید و مقرر شد که مستقبلین باپرچم های کوچك سه‌رنك و دسته های گل برای‌استقبال از شاهنشاه درمسیر حضور یابند .

● اصناف

دبیرخانه شورایعالی اصناف‌نیز امروز اعلام داشت که هیئت‌رئیسه شورا و هزاران تن از افراداصناف تهران و پیشه‌وران درمراسم‌استقبال از شاهنشاه آریا مهر شرکت خواهند کرد . شورایعالی اصناف اعلام داشت که هیئت رئیسه‌اصناف وهیئت های مدیره یکصد و هفت اتحادیه صنفی درسراسر مسیر موکب شاهانه ،و باپرچم ودسته‌های گل و پلاکات صف خواهند کشیدو ازرهبر عالیقدر ایران استقبال خواهند نمود .

● کامیونداران

اتحادیه مرکزی کامیونداران ایران اعلام کرد که افراد صنف کامیوندار و رانندگان و کمك رانندگان وافراد صنف حمل و نقل درمراسم استقبال‌ازشاهنشاه‌شرکت میکنندو بوسیله «تریلر»دراین‌مسیر گل‌خواهندریخت .

● موسسات خصوصی

کارکنان بانکها و موسسات‌ملی وخصوصی و شرکت هاوکارمندان دولت و کارگران و سایر افراد طبقات مختلف مردم نیزاعلام‌کردند که مراسم استقبال از شاهنشاه‌را بسیار باشکوه برگزار خواهندکرد

انعکاس

بقیه از صفحه آخر

● توهین آشکار

دراینمورد خبر گزاری آسوشیتدپرس امروز گزارش‌داد :

مطبوعات تهران در شماره های دیروز خود از ملك فیصل پادشاه عربستان سعودی پشتیبانی کامل کرده اعلام داشتند که در شهر نیویورك به اعلیحضرت پادشاه سعودی توسط «نلسون‌راکفلر» فرماندار و « جان لیندسی » شهردار آن شهر توهینی آشکار شده است .

روزنامه اطلاعات طی مقاله ای می نویسد : پادشاه سعودی به عنوان پرده‌دار کعبه مسلمین نمی توانست‌در کنفرانس مطبوعاتی خود از پاسخ‌دادن بسئوالی که مربوط به حفظ حقوق تمام اعراب و مسلمانان بود خودداری کنند .

*** محدودیت مسافرت**

یك مقام سفارت عربستان سعودی در تهران امروز اعلام کرد که امکان دارد دولت متبوعه وی مسئله ایجاد محدودیت هائی را برای‌مسافرت‌اهالی نیویورك به عربستان سعودی مورد مطالعه قراردهد .

شهردار گفت‌بامر شاهنشاه آریامهر اداضی‌باغشاه‌وعشرت آباد‌بشهرداری واگذار شده ولی پارك سازی وقتی در آنجا آغاز میشود که ساختمان مادگانها در خارج شهر تکمیل شود و نفرات و تاسیسات به آنجا منتقل گردند .

*** پارك**

در غرب‌تهران‌ضرورت وجودپارك کاملا محسوس است ولی‌متاسفانه همه اراضی در غرب تهران درید مالکان است . اگر کسی حاضر است زمین جهت پارك بدهد و یا بقیمت‌مناسبی بشهرداری بفروشد و یا آنکه از اراضی موقوفه دراین بخش سراغ دارید اطلاع دهید تا ما اقدامات خود را در آنجا شروع کنیم .

بکدام استخر میروید؟

ایران امروز - میدان بهارستان
باغ گلستان - سه‌راه‌سلسبیل
حجت- خیابان تهران‌نو
امجدیه - خیابان روزولت
رضا پهلوی - میدان خراسان

CATERPILLAR®

کاترپیلار

انواع تراکتور بقدرتهای ۶۵ تا ۳۸۵ قوه اسب با بولدوزر - انگلدوزر - ریپر
دستگاههای تخم وسایرلوازم کشاورزی

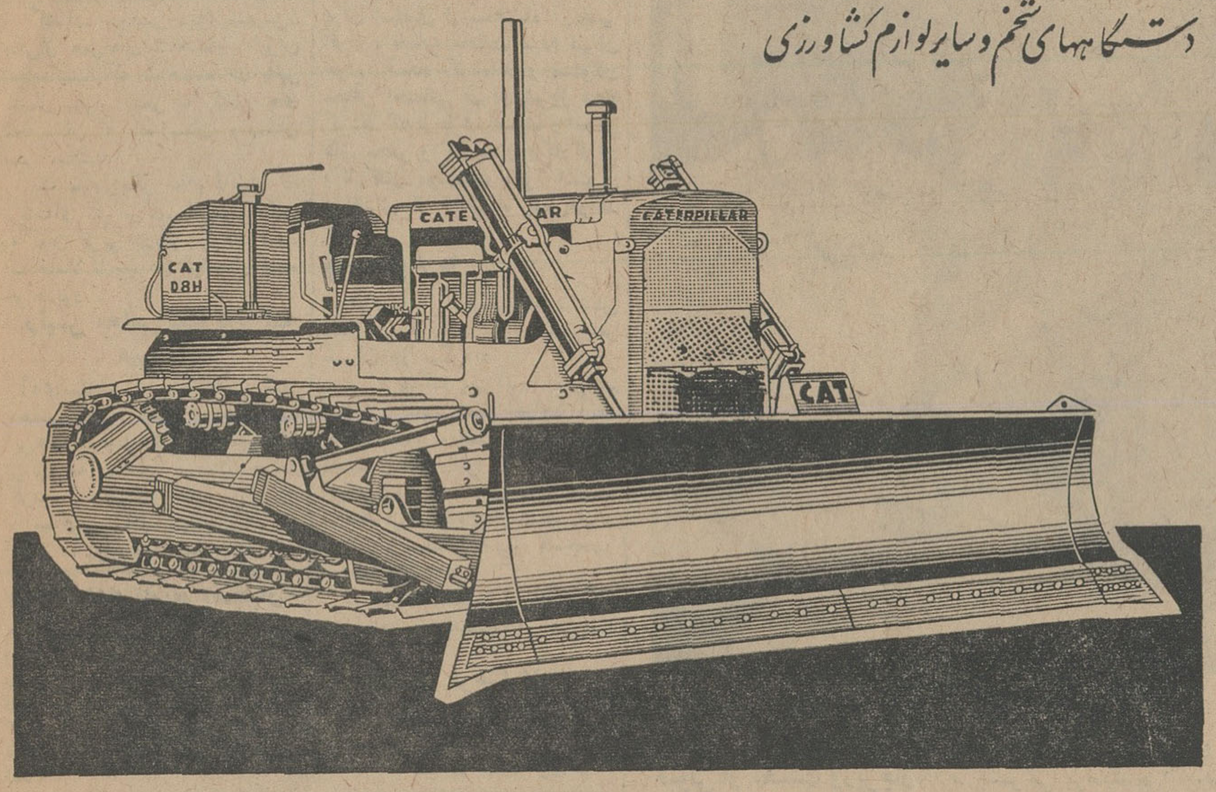

نماینده انحصاری : شرکت سهامی ماشینهای راهسازی

دفترمرکزی : تهران خیابان سعدی شمالی شماره ۱۶۸ (ساختمان وهابزاده)
تلگرافی : مارکولی صندوق‌پستی: ۵۰۹ تلفن: ۷-۳۰۳۲۶

فروشگاه مرکزی لوازم یدکی وسرویس : تهران خیابان نصرت (غرب بیمارستان پهلوی) تلفن : ۹۰۴۴۱

شعبه خوزستان : اهواز : خیابان کمپلو - تلفن ۴۴۳۱ - صندوق‌پستی ۱۰۱ - تلگرافی مارکولی
شعبه فارس : شیراز - خیابان نادری - تلفن ۶۵۰۵ - صندوق پستی ۱۶۸ - تلگرافی مارکولی
شعبه بنادر جنوب : بندر عباس - خیابان حافظ - صندوق پستی ۱۹ - تلگرافی مارکولی

دو علامت «کات» (CAT) و «کاترپیلار» (CATERPILLAR) تحت شماره های ۵۹۹۶ و ۱۷۳۵۲ بنام CATERPILLAR TRACTOR CO. بثبت رسیده است .

تبریکات

جناب آقای خطابخش

ارتقاء مقام جنابعالی را صمیمانه تبریك میگوئیم و موفقیتهای بیشتری را برایتان آرزو میکنیم

پری اباصلتی - هوشنك میرهاشم

جناب آقای دکتر فریدون فرشاد استاد عالیقدر و رئیس محترم دانشکده علوم

کارکنان اداره دبیرخانه دانشکده علوم از انتصاب مجدد و شایسته آنجناب بریاست دانشکده علوم بی‌نهایت مسروراند .

این حسن انتخاب را بجناب آقای دکتر جهانشاه صالح ریاست محبوب وکاردان دانشگاه و همچنین به‌اساتید محترم دانشکده علوم صمیمانه تبریك و تهنیت عرض نموده توفیق بیش از پیش جنابعالی را در راه خدمت بشاهنشاه آریامهر و دانشگاه از خداوند متعال مسئلت دارند .

اداره دبیرخانه دانشکده علوم - محمود عابدین
آ-۹۰۰۵

جناب آقای دکتر فریدون فرشاد ریاست محبوب دانشکده‌علوم

کارکنان وکارمندان اداره آموزش دانشکده علوم انتصاب مجدد آنجناب را بسمت ریاست دانشکده علوم تبریك عرض نموده وتوفیق جنابعالی را در راه خدمت بشاهنشاه آریامهر و ملت‌ایران خواستارند .

اداره آموزش دانشکده علوم - ابوالقاسم وامقی
آ-۹۰۰۷

جناب آقای پیربازاری رئیس اداره آموزش و پرورش شهرستان بابل

انتصاب شایسته جناب آقای طاهر نبویان را بمقام ریاست‌اداره آموزش و پرورش بابلسر تبریك عرض نموده موفقیت سرکار و ایشان را از خداوند متعال خواهانیم .

مهدی‌شفیع‌زاد - حاجی‌احمد قدیرنتاج - حاج‌اسداله رستم‌سوار - حاجی مراد برزگر - کربلائی عیسی داداشی
آ-۱۲۲۳۰

آگهی مجمع عمومی عادی

مجمع عمومی عادی شرکت سهامی ساختمانی افرند ساعت پنج بعدازظهر روز ۱۸٫۴۵ در محل شرکت تشکیل میگردد . از صاحبان سهام دعوت میشود در روز وساعت مقرر برای شرکت درمجمع عمومی حضور بهمرسانند .

دستور جلسه :
۱- گزارش عملیات انجام شده و جاری توسط مدیر عامل
۲- تصویب ترازنامه شرکت
۳- انتخاب‌بازرس

مدیر عامل شرکت سهامی ساختمانی افرند - مهندس موسی زمردی اردبیلی

آگهی دعوت صاحبان سهام

مجمع عمومی عادی سالیانه شرکت سهامی ریسندگی فیروز روزیکشنبه ۲۶ تیرماه سال ۴۵ ساعت ۵ بعدازظهر درمحل دفتر شرکت تشکیل خواهد شد از صاحبان سهام تقاضا دارد با رعایت مقررات اساسنامه درمجمع مزبور حضور بهمرسانند .

دستور جلسه :
۱- استماع گزارش هیئت مدیره و بازرسان راجع بمحاسبات سال ۴۴
۲- تصویب ترازنامه
۳- انتخاب بازرسان
۴- شور درخط مشی آتی شرکت

هیئت مدیره شرکت سهامی ریسندگی فیروز

آگهی دعوت صاحبان سهام

مجمع عمومی عادی سالیانه شرکت سهامی الکتریکی فیروز روزشنبه ۲۵ تیرماه سال ۴۵ ساعت ۵ بعداز ظهر در محل دفتر شرکت تشکیل خواهد شد از صاحبان سهام تقاضا دارد با رعایت مقررات اساسنامه درمجمع مزبور حضور بهمرسانند .

دستور جلسه :
۱- استماع گزارش هیئت مدیره و بازرسان راجع بمحاسبات سال ۴۴
۲- تصویب ترازنامه
۳- انتخاب بازرسان
۴- شور درخط مشی آتی شرکت

هیئت مدیره شرکت سهامی الکتریکی فیروز

آگهی دعوت صاحبان سهام

مجمع عمومی عادی شرکت سهامی رادیو تلویزیون ایران روزشنبه ۱۸تیرماه ۱۳۴۵ ساعت ۵ بعدازظهر درمحل شرکت واقع درخیابان جیحون جنب کارخانه پپسی کولا تشکیل میگردد .

دستور جلسه عبارتست از :
۱- استماع گزارش هیئت مدیره وبازرس شرکت
۲- تصویب ترازنامه سال قبل
۳- شور ومذاکره راجع به خط مشی آینده شرکت
۴- تجدید انتخاب بازرس شرکت

از صاحبان سهام متمنی است بارعایت مقررات اساسنامه در روزمقرر درمجمع حضور بهمرسانند .

رئیس هیئت مدیره شرکت سهامی رادیو تلویزیون ایران

برنامه آینده سینما های :

جهان- ماندانا- کارون- دنیا
نادر- مراد- فلور- رامسر

اطلاعات

یکشنبه
- ۷ ربیع‌الاول ۱۳۸۶
- ۲۶ ژوئن ۱۹۶۶
- شماره ۱۲۰۱۱
- سال چهل ویکم

وزیر کشاورزی اعلام کرد:

امسال محصول گندم بیسابقه است

● بعلت خوبی محصول فقط ۱۰۰ هزار تن گندم از خارج خریداری میشود

ایران امسال، فقط به یکصد هزار تن گندم خارجی نیاز دارد و برای احتیاط نیز یکصد هزار تن گندم اضافی هم خریداری خواهد کرد.

این مطلب را تیمسار سپهبد ریاحی وزیر کشاورزی در پاسخ خبرنگاران که پیرامون وضع محصول سال جاری سئوال کرده بودند اظهار داشت.

وزیر کشاورزی توضیح داد که: میزان محصول گندم امسال در خوزستان کم سابقه است و مطابق برآورد هائی که بعمل آمده درحدود یکصد هزار تن گندم در این استان مازاد داریم.

وضع محصول گندم در استان خراسان. یعنی در نقاط سبزوار، فوچان، بیرجند، شیروان و تربت‌حیدریه فوق‌العاده خوب است و تصور میرود در این مناطق نیز بیش از یکصد هزار تن گندم اضافی موجود باشد.

درمنطقه گرگان متاسفانه برخلاف انتظار، گندم دچار آفت «زنك» شد و بهمین جهت میزان تولید گندم در این منطقه وضع معمولی دارد. محصول گندم درنقاط دیگری مانند مازندران، دشت‌مغان، آذربایجان شرقی و آذربایجان غربی، کرمانشاهان، همدان، اراك و منطقه مرکزی و کردستان نیز خوب است و پیش‌بینی میشود در این مناطق نیز بین ۲۰۰ تا ۳۰۰ هزار تن گندم مازاد بدست آید.

* فارس و کرمان

وزیر کشاورزی ادامه داد: تنها نقاطی که امسال محصول خوب نداشته قسمتهائی از فارس و استان کرمان می‌باشد. در این مناطق از نظر محصول گندم و علوفه درمضیقه هستیم.

در سیستان و بلوچستان نیز خوشبختانه وضع کشت مساعد بوده ولااقل ۲۰ هزار تن گندم مازاد است بنابراین جمع احتیاجات مملکت به گندم خارج، ۱۰۰ هزار تن خواهد بود که برای خرید بموقع آن اقدام خواهد شد. ضمنا از نظر احتیاط نیز ۱۰۰ هزار

بقیه در صفحه هفدهم

انعکاس

رفتار ناشایست نیویورك در تهران

روش ناشایست و ناروای فرماندار وشهردار نیویورك، نسبت باعلیحضرت ملك فیصل پادشاه عربستان سعودی که میهمان دولت امریکاست، موجی از اعتراض و عصبانیت وتاسف در سراسر کشور های مسلمان جهان برانگیخته است.

«نلسون راکفلر» و «جان لیندسی» فرماندار شهر نیویورك، بخاطر مصاحبه مطبوعاتی اعلیحضرت ملك فیصل که طی آن به شرکت های کمك کننده باسرائیل حمله شده بود برنامه های میهمانی و استقبال خودرا از اعلیحضرت پادشاه عربستان سعودی لغو کردند و برهبر کشوری که میهمان ایالات متحده بود، بی‌پروا توهین نمودند.

این روش ناپسند ومتعصبانه نسبت به رئیس کشور مسلمان برادرودوست ایران، در تهران نیز مورد تعجب و تاثرفراوان قرارگرفت وما این تاثر عمومی را در مقاله دیروز خودمنعکس کردیم.

بقیه در صفحه نوزدهم

سمینار بررسی حقوق زنان

بزودی از طرف اطلاعات بانوان تشکیل خواهد شد

آقای نخست‌وزیر در مصاحبهٔ اخیر خود با خبرنگار مجله اطلاعات بانوان اظهار داشته بود: «درشرع مقدس اسلام زنان از حقوق وسیعی برخوردار هستند که متاسفانه بسیاری ازخانم ها از این حقوق اطلاع ندارند، وبنظر من، لازم است یك سمینار باشرکت خانم ها تشکیل شود و در این سمینار کارشناسان واهل فن خانم ها را باحقوقی که دارند آشنا کنند و برای حقوقی که آنها طالب هستند، راه حل های منطقی بجویند». اظهارات آقای نخست‌وزیر درجلسه هفتگی شورای مرکزی انجمن دوشیزگان و بانوان (وابسته به اطلاعات بانوان) مطرح گردید و مورد استقبال فراوانی قرار گرفت وچنین اخذ تصمیم بعمل آمد که اطلاعات بانوان وانجمن دوشیزگان وبانوان در راه تشکیل این سمینار پیشقدم شوندو هرچه زودتر مقدمات کاررافراهم آورند.

ازهم اکنون اطلاعات بانوان و انجمن مطالعات خودرا برای ایجاد «سمینار بررسی حقوق زن» آغاز کرده‌اند.

نخست وزیر درجلسه کنگور دانشگاه آریا مهر گفت:

من هم شاگرد متوسطی بودم!

آقای هویدا هنگام مشاهده ورقه یکی ازشرکت کنندگان کنکور

● جمعی از داوطلبان برای قبولی از نخست وزیرچاره جوئی کردند و آقای هویدا به‌آنها گفت شیر یا خط کنید.

● نخست وزیرازطرح سئوال ها بشوخی پرسیدچرا اینقدر سئوالها را مشکل طرح کرده است.

شرح درصفحه هفدهم

برای استقبال از شاهنشاه

فرهنگیان، مردم محلات کارمندان و کارگران آماده شده‌اند

● مسیر موکب شاهنشاه بوسیله مردم گلباران میشود

برای استقبال از شاهنشاه آریامهر افراد، طبقات مختلف مردم تهران خودرا آماده کرده‌اند و مسئولان محافل اجتماعی تهران امروز اعلام کردند که از طرف اصناف و انجمن های محلی و کارمندان و کارگران وکارکنان موسسات ملی استقبال بی‌نظیری از شاهنشاه بعمل خواهد آمد.

● عصر فردا

شاهنشاه آریامهر ساعت شش بعدازظهر فردا پس از یکماه سفر بتهران باز میگردند.

در فرودگاه مهرآباد مراسم استقبال رسمی بعمل خواهد آمد. خاندان جلیل سلطنت، هیئت‌رئیسه مجلسین سنا وشورا، هیئت دولت امرای ارتش، سفرای مقیم دربار شاهنشاهی و عده‌ای از شخصیتهای سیاسی و مملکتی درفرودگاه حضور خواهند داشت.

شاهنشاه مستقیما از فرودگاه مهرآباد بکاخ سعدآباد عزیمت مینمایند.

● استقبال فرهنگیان

ساعت ۵ بعدازظهر فردا فرهنگیان پایتخت طی مراسم باشکوهی از

بقیه در صفحه نوزدهم

سفر شاهنشاه

بمجارستان، بلغارستان لهستان وآلمان غربی

گشتاد- سوئیس -یونایتدپرس- یکی از همراهان شاهنشاه ایران اعلام داشت که شاهنشاه در پائیز امسال بطور رسمی به کشور های مجارستان، بلغارستان ولهستان سفر میکنند.

یك مقام دیگر اعلام داشت که برنامه‌ای نیز برای مسافرت شاهنشاه به آلمان غربی درنظر گرفته شده که احتمالا تاریخ آن بهارسال آینده خواهدبود.

رئیس مجلس سنا به‌ترکیه میرود

آقای مهندس شریف امامی رئیس مجلس سنا، صبح روزچهارشنبه این هفته بدعوت رئیس مجلس سنای ترکیه به‌آن کشور عزیمت خواهد کرد.

مسافرت آقای مهندس شریف امامی ده روز بطول میانجامد.

مرمت بناهای تاریخی اصفهان

بزودی کار مرمت بنا های تاریخی ایران در اصفهان شامل عمارت چهل ستون مسجدشاه، مسجدشیخ لطف‌الله، قیصریه چهارسوق ضرابخانه، بازار کرباس فروشها و مسجد علی از طرف وزارت فرهنك و هنر آغازخواهد شد.

آگهی روز اخذ رأی

بمنظور اجرای ماده اول قانون واگذاری امور بهداری بمردم در مورد انتخاب یکنفر پزشك آزاد برای عضویت در انجمن بهداری شهر تهران مراسم اخذرای روز سه‌شنبه چهاردهم تیرماه ۱۳۴۵ از ساعت ۷ صبح تاسه بعدازظهر در سالن نمایشگاه وزارت بهداری واقع در جاده قدیم شمیران ساختمان شماره ۲ انجام میشود. کلیه پزشکانی که محل کار آنان در شهر تهران میباشد میتوانند با مدارك شناسائی خود در ساعات مقرر برای دادن رای در محل مذکور حضور یابند. برای مزید اطلاع پزشکان محترم متذکر میشود که طبق ماده پنجم اساسنامه قانون واگذاری امور بهداری به‌مردم پزشك آزاد پزشکی است که در هیچیك از سازمان های دولتی یا وابسته بدولت شغلی نداشته‌باشد. پزشکان بازنشسته در حکم پزشکان آزاد میباشند.

اداره کل بهداری استان مرکزی -دکتر مشایخی

شرکت ملی نفت ایران

آگهی مزایده شماره ۱۰۴

شرکت ملی نفت ایران یکدستگاه کارخانه گچسازی کارکرده موجود درامیدیه آغاجاری راکه ظرفیت تولیدی آن ۳۵ تا ۴۰ تن در روز میباشد و خصوصیات آن مشروحا در برك مشخصات نوشته شده است بطور کلی ویکجا بوضع موجود از طریق مزایده عمومی به فروش میرساند.

۱ - علاقمندان میتوانند برای دریافت برك مشخصات و شرایط شرکت در مزایده و نمونه قرار داد در تهران به اداره استفاده ازاجناس مازاد اطاق شماره ۱۱۱۵ - اداره مرکزی شرکت واقع درخیابان تخت‌جمشید ویادرخرمشهر باداره اجناس مازاد منطقه جنوب - مراجعه نمایند.

۲- پیشنهاد دهندگان میتوانند قبل از تسلیم پیشنهاد از ساعت ۱۰ الی ۱۲ بامداد روز های شنبه ٤ تیر ماه و یکشنبه ۵ تیر ماه جنب ساختمان مامور حراست شرکت در دروازه امیدیه حضور یافته و باتفاق نماینده اداره اجناس مازاد منطقه جنوب کارخانه مورد مزایده را رویت نمایند.

۳- سپرده جهت شرکت درمزایده فوق- ۲۵۰٫۰۰۰ ریال اسناد خزانه میباشد که بایستی درتهران به‌صندوق حسابداری مرکزی شرکت و یا در آبادان به صندوق حسابداری شرکت در عمارت کشتیرانی در مقابل اخذ رسید تسلیم گردیده و رسید مربوطه ضمیمه پیشنهاد گردد.

وجه نقد - تضمین نامه بانکی و چك بعنوان سپرده پذیرفته نخواهد شد.

٤- پیشنهادات تا آخر وقت اداری روز ۱۱ تیرماه ٤۵ در اداره اجناس مازادمنطقه جنوب درخرمشهر ودفترسازمان تدارکات و کنترل کالا در تهران پذیرفته و درساعت ۸ بامدادروز ۱٤ تیرماه ٤۵ درکمیسیون معاملات واقع در خیابان تخت‌جمشید-ساختمان مرکزی شرکت باز و قرائت خواهد شد.

حضور پیشنهاد دهندگان و یا نمایندگان آنها با در دست داشتن معرفی نامه در جلسه مزبور آزاد است.

۵- به پیشنهادات ناقص - مبهم-مشروط و فاقد قبض سپرده وبه پیشنهاداتیکه باشرایط مندرج در آگهی و برك مشخصات وشرایط شرکت در مزایده مغایرت داشته یا بیش از یك شخص حقیقی ویاحقوقی آنرا امضاء نموده باشدوهمچنین به پیشنهاداتیکه پس از موعد مقرر واصل شود و به تقاضای استرداد پیشنهادات درصورتیکه پس پس ازموعدمقرر در آگهی واصل شده باشدمطلقا ترتیب اثر داده نخواهد شد.

٦- شرکت دررد یا قبول، یك یاکلیه پیشنهادات واصله بدون آنکه احتیاج بذکر دلیل باشدمختار خواهد بود.

۱-۲ آ-۱۱۵۰۰

سازمان تبلیغات دنا

ازمحل سابق به خیابان پهلوی بین چهارراه شاه و چهارراه امیراکرم خیابان گودرز شماره ۱٦ انتقال یافت.

تلفن ٦۱۳۰۳٤ آ-۱٤۰٤۸

از فردا در سینما های:

تراس نیاگارا- سالن امپایر

سانترال - تاج نمایش میدهد

شادی بخش ترین فیلم کمدی ساحلی

پیژاماپارتی سینما سکوپ -رنگی

دعوت برای انتخاب اعضای هیئت مدیره

بدینوسیله باطلاع کلیه بانوان عضو جمعیت خیریه فرح پهلوی میرساند که جلسه نهائی کنگره سالانه جمعیت ساعت ۹ روزدوشنبه ششم تیرماه ۱۳٤۵ درپرورشگاه شماره ۳ جمعیت واقع درجوادیه تشکیل میشود.

دستور جلسه «انتخاب» اعضاء هیئت مدیره

جمعیت خیریه فرح پهلوی

اطلاعیه دایره سرویس

شرکت سهامی کارخانه های صنعتی آزمایش

چون مدلهای جدید بخاریهای این شرکت تماما لعابی بوده واز مدل‌های قبلی بهیچوجه ساخته نخواهد شد لذااز کلیه‌دارندگان بخاری های آزمایش (مدل‌قدیم) خواهشمند است برای هرنوع تعمیر، رنك و سرویس این نوع بخاری‌ها تاپایان شهریور ماه ٤۵ بدایره سرویس این شرکت مراجعه فرمایند البته پس از پایان مدت‌مقرر از پذیرفتن سفارش تعمیر - رنك و سرویس معذور خواهیم بود.

دائره سرویس - تهران‌نو شماره ۱۰۱۵ تلفن ۷۹۳۱۲۱

GENERAL ELECTRIC

قابل توجه

وزارتخانه‌ها - موسسات دولتی - بانکها - بیمارستانها -هتل ها -فروشگاهها کولر جنرال الکتریك ساخت امریکا ۱۲ هزار بی. تی. یو (۱٫۵ تن) فقط ۲۳۰۰ تومان برای خرید بخیابان نادری کوچه شاهرخ شماره ۷۰ تلفن ٤۰٦۲۵ مراجعه شود.

آگهی بانك رهنی ایران

بمنظور تسهیل در امر پرداخت اقساط ماهانه وام مشتریان باجه های دریافت اقساط در شعبه مرکزی - شعبه غرب - شعبه بخش ۱۱ از روز اول تاهفتم هر ماه (باستثناء ایام تعطیل) از ساعت ٤ تا ۷ بعداز ظهر دائر و آماده دریافت اقساط میباشد.

الف ۲۳۱۵ ۱-۵ آ-۱۱۱۲۸

از امروز

اتومبیلهای سواری هرتس

مجهز به‌دستگاه تهویه مطبوع میباشد

کرایه برای تهران و کلیه شهرستانها

تلفن: ٦۰۷۷۸ - ٦۸۲٤۵

آ-۸٦۷۱ ۳-۳

روزنامه فردا

چهارشنبه‌ها منتشر میشود

آگهی سازمان بیمه کارمندان دولت

سازمان بیمه کارمندان دولت برای تامین رفاه بیشتر کارمندان محترم دولت که در شمیرانات ساکن میباشند مرکز پزشکی مجهزی در تجریش (میدان سرپل خیابان ارم) تاسیس نموده که همه روزه صبح و عصر از ۸ تا ۱۲ و ۱۵ تا ۱۸ آماده پذیرائی و درمان بیمه شدگان بیمار است کارمندان محترم دولت که دفترچه بیمه در دست دارند و تاحال بمرکز مراجعه می - نمودند در صورت تمایل میتوانند تقاضای انتقال پرونده پزشکی خود را به شمیران بنمایند. تا در اسرع وقت از امکانات پزشکی بهره‌مند شوند. در ضمن از آن عده کارمندان و خدمتگزارانی که‌مقیم شمیرانات‌هستند و هنوز دفترچه بیمه اخذ ننموده‌اند تقاضا داردبرای تشکیل‌پرونده پزشکی ودریافت کارت بیمه مستقیما به مرکز پزشکی شمیرانات مراجعه نمایند. در مورد کمکای جراحی و بستری شدن در بیمارستان با بیمارستان مجهز رضا پهلوی واقع‌در شمیران قرارداد منعقد شده است. الف ۲٤۷٤۵

سرپرست سازمان - اسدی

درهمین هفته درسینماهای:

آسیا-رویال-رکس-همای

یکبار دیگر یکه بزن فیلم‌های پلیسی و جاسوسی با مشتهای سنگین ومتلکهای آبدار خود وارد میدان میشود

ادی کنستانتین
درفیلم
مأمورما
جف گوردون
بازی: دافنه دیل - پاتریشیا ویتربو - ماریا گراسیا اسپینا

فقط ۱ روز دیگر فرصت باقیست تا

با افتتاح حساب تشکیل سرمایه در بانک عمران در قرعه کشی این ماه شرکت نمائید