اطلاعات

سال سی‌وششم- شماره ۱۰۶۷۱ تکشماره ۳ ریال
یکشنبه دوازدهم آذرماه ۱۳۴۰

مکمیلان نخست‌وزیر انگلیس اعلام کرد:

بحران پی در پی خاورمیانه را تهدید میکند

شکاف سیاسی خطرناکی اتحاد اروپا را بهم میزند

دراین دنیای بحران زده سیاست انگلستان معتدل وغیرافراطی خواهد بود
درصفحه سوم

طبق آخرین اصلاحاتی که شب گذشته درلایحه استخدام کشوری شد:

کارمندان شهرداری‌ها شامل قانون استخدام شدند

هر تغییری که درمیزان حقوق شاغلین داده‌شود، حقوق بازنشستگان وموظفین نیز بهمان نسبت ترمیم میشود

طبق یك ماده جدید دولت مکلف گردید که تاسه ماه از تاریخ قانون استخدام، سازمان وزارتخانه ها و مؤسسات وابسته بخود را تهیه وبتصویب برساند

* دیشب لایحه استخدام کشوری و جداول آن تقدیم هیئت دولت شد و میان وزراء توزیع گردید
* احتمال میرودکه دولت بادر نظر گرفتن مشکلات بودجه راسا تغییراتی در بعضی از مواد لایحه بدهد
* امروز آقای دکترشیرازی رئیس سازمان خدمات کشوری طی یك مصاحبه گفت: بااجرای لایحه‌جدید به تشبث برای رسیدن به مقامات اداری و بیعدالتی پایان داده خواهد شد
* در جلسه‌دیشب کمیسیون ده ماده از لایحه استخدام کشوری که مربوط به بازنشستگان و حقوق‌آنها بود، تصویب گردید

شب گذشته جلسه نهائی‌سازمان خدمات کشوری با شرکت کلیه اعضا تشکیل شد و آخرین شور و بررسی در باره لایحه جدید استخدامی به عمل آمد و سپس لایحه در حدود ساعت هفت بعد از ظهر به هیئت دولت تقدیم گردید.

توزیع لایحه

پس از تقدیم نسخ لایحه به هیئت دولت بلافاصله در میان کلیه وزرا توزیع گردید و امروز هریك از آقایان وزیران نسخه‌ای ازلایحه را بهمراه خود بوزارتخانه مربوطه آورده بودند.

تغییرات لایحه

در جلسه دیشب سازمان‌خدمات کشوری دو تغییر مهم و عمده به وسیله اعضا در لایحه داده شد یکی‌از این‌تغییرات مشمول مقررات ماده‌اول‌نسبت‌به کارمندان‌شهرداری ها است که با اضافه شدن کلمه شهرداری ها کارمندان شهرداری های سراسر کشور از مقررات قانون مزبور استفاده خواهند نمود.

ماده جدید

در آخرین لحظاتی که لایحه

بقیه در صفحه هفدهم

بعدازظهر دیروز

شاهنشاه کارخانه قند قهستان را گشودند

صبح امروزشاهنشاه باهواپیما از بیرجندعازم تربت‌حیدریه‌شدند

* بعداز ظهر شاهنشاه از تربت حیدریه به بیرجند بازگشت میفرمایند
* کارخانه قند قهستان بین ۵۰۰ تا ۷۵۰ تن چغندر ظرفیت دارد
* در بیرجند اهالی‌استقبال شایانی از شاهنشاه و شهبانوی ایران نمودند

بعد ازظهر دیروز شاهنشاه و شهبانوی‌ایران که‌به‌بیرجندتشریف‌فرما شده‌بودند کارخانه قند قهستان را افتتاح فرمودند.

استقبال پرشور

خبرنگار ما در مشهد که برای گزارش مسافرت اعلیحضرتین به اسدآبادو بیرجندرفته‌است. مشروح جریان‌ورودشاهنشاه وشهبانووافتتاح کارخانه‌قند اسدآبادرا تلفنی چنین گزارش داد: هنگامیکه هواپیمای حامل اعلیحضرتین در فرودگاه اسدآباد بزمین نشست و شاهنشاه و شهبانو از هواپیما پیاده شدنددسته موزیك سلام شاهنشاهی را نواخت ومراسم احترامات نظامی بعمل آمد ابتدا تیمسارسرلشکرروحانی‌فرمانده سپاه شش خاور خیرمقدم عرض کرد و گزارش نظامی معروض داشت سپس شاهنشاه از گارد احترام‌سان دیدند در این هنگام دوشیزه‌خرد-سالی دسته گل زیبائی‌به علیاحضرت شهبانوی ایران تقدیم نمود.

بقیه‌درصفحه‌نوزدهم

رئیس بانك مرکزی اعلام داشت:

ورود طلاممنوع شد

طلاهای وارده بمصرف‌خرید کالاهای قاچاق وهروئین میرسیده است

* ممنوعیت‌ورود طلادردرجه اول برای مبارزه باقاچاق بخصوص قاچاق مواد مخدره است

امروز آقای دکترپورهمایون رئیس کل بانك مرکزی ضمن مصاحبه‌ای اعلام داشت که از امروز ورود طلا به کشور ممنوع گردید.

رئیس کل بانك مرکزی در اینمورد توضیح داد. تاکنون صدور طلامطابق قانون ممنوع بود ولی ورود آن‌اشکالی نداشت، با مطالعاتیکه از هفت‌هشت ماه قبل در بانك مرکزی و ملی‌صورت گرفت تشخیص داده شد که آزادی ورود طلا بکشوربهیچوجه کارصحیحی نیست.

زیرا در کشور های بزرك جهان و حتی‌در کشور های‌همجوارایران‌نیزورود طلا ممنوع است. باین جهت لازم‌بود

بقیه در صفحه هفدهم

بمناسبت شروع هفته پیش‌آهنگی

شاهنشاه و شهبانو پیامهائی فرستادند

شهبانوی ایران در لباس پیشاهنگی

* ازامروز ۴۰هزارپیشاهنك درسراسرکشور هرروزده کار نیك انجام میدهند
* واحدهای پیشاهنگی در مراکز اجتماعی مشغول‌کار وفعالیت شدند

امروز هفته کار نیك‌پیشاهنگی درسراسر کشور آغاز میشود و تا روز نوزدهم آذرماه ادامه خواهد داشت.

از طرف‌شاهنشاه‌و شهبانوبمناسبت آغاز هفته کارنیك پیش‌آهنگی‌پیام هائی باین شرح فرستاده شده‌است

پیام شاهنشاه

هموطنان عزیز

هشت سال قبل در چنین ایامی تشکیلات جدید پیش آهنگی در ایران شروع شد و ظرف این‌مدت کوتاه بیش از آنچه انتظار میرفت در راه خدمت بکشور وهدایت جوانان توفیق حاصل نمود.

مسئله تربیت کودکان وجوانان امری بود که در هر حال میبایست

بقیه در صفحه هفدهم

بعلت سهل‌انگاری در مبارزه باقاچاقچیان

عده‌ای ازافسران وافراد ژاندارمری خوزستان

بازداشت، منتظرخدمت، توبیخ وازخدمت اخراج شدند

قبل از ظهر امروز خبرنگار ما در آبادان تلفنی اطلاع داد صبح دیروز تیمسار سپهبد مالك‌فرماندهٔ ژاندارمری کل کشور برای رسیدگی بوضع تشکیلات ژاندارمری آبادان‌وخرمشهر با هواپیما به آبادان وارد شد و مورد استقبال قرار گرفت.

تیمسار سپهبد مالك‌پس‌ازرسیدگی بامور تشکیلات ژاندارمری آبادان، خرمشهر، عده‌ای از افراد این ناحیه را بعلت سهل‌انگاری در انجام وظیفه که موجب افزایش میزان ورود اجناس قاچاق و فعالیت روزافزون قاچاقچیان در این صفحات شده‌است باین‌شرح تنبیه و توبیخ اداری نمود:

۱- آقای سرهنك‌صبحی آذرفرماندهٔ سابق ژاندارمری آبادان - خرمشهر: ششماه انتظار خدمت-یکسال‌محرومیت از ترفیع ۲- آقای ستوان طاطافرمانده قسمتهای ژاندارمری آبادان ششماه انتظار خدمت - یکسال محرومیت از ترفیع - یکماه بازداشت ۳- آقای ستوان دوم سلطانی فرماندهٔ سابق ژاندارمری خرمشهر - ششماه انتظار خدمت، یکسال محرومیت از ترفیع - یکماه بازداشت ۴- آقای ستوان‌سوم

بقیه در صفحه هفدهم

برای‌مهام ۶۰میلیون تومان قرار صادر شد

از ساعت ۹ صبح امروز تحقیقات از آقای موسی مهام شهرداراسبق تهران درشعبه باز پرسی دیوان کیفر شروع شد.

صبح امروز آقای مهام بدنبال احضاریکه از طرف باز پرس دیوان کیفر صادر شده بود بدادسرای‌دیوان کیفرآمد وباطاق آقای‌قائمی راهنمائی گردید. عده‌ای ازدوستان وآشنایان آقای‌مهام‌و همچنین‌جمعی ازکارمندان شهرداری ویرا بدرقه میکردند.

آقایان دکترشاهکار واویسی وکلاء دادگستری نیز همراه آقای مهام بودند و با نامبرده باطاق باز پرسی رفتند. چند دقیقه بعد در اطاق قفل شدو باز پرس تحقیقات خود را باحضور وکلاء مدافع آقای مهام‌شروع کرد.

ساعت یك بعد از ظهر تحقیقات از آقای مهام خاتمه یافت و باز پرس قراری بمبلغ ۶۰ میلیون تومان‌درباره آقای مهام صادر کرد تا آخر وقت اداری امروز دوستان و بستگان آقای مهام مشغول فعالیت برای‌پرکردن این مبلغ بودند.

مدیر کل راه آهن

امروز آقای مهندس کاویانی مدیر کل اسبق راه آهن بوسیله آقای چرمچی بازپرس دیوان کیفر مورد تحقیق قرار گرفت. یکساعت بعداز ظهر تحقیقات از آقای مهندس‌کاویانی خاتمه یافت و باز پرس درباره وی ۹میلیون تومان قرار صادر کرد.

به پیشنهاد حزب‌کمونیست ایتالیا

حیثیت تروتسکی همکار لنین اعاده میشود

حزب‌کمونیست ایتالیا اتهامات‌ضد تروتسکی را بی پایه اعلام کرد

درصفحه سوم

اولین ارتش بچه‌هارا چومبه تشکیل‌داد!

بدنبال صدور فرمان آماده باش ازطرف موسی چومبه رئیس جمهوری کاتانگادر سراسر کاتانگاتجهیزات نظامی‌شروع‌شد.وحتی‌تعلیمات‌نظامی به‌بچه‌هانیز شروع‌گردید. چومبه‌یك‌ارتش ۴۰۰ نفری از پسر بچه ها تشکیل دادو بتعلیم نظامی آنهاباتفنگهای چوبی ساخت کاتانگااقدام کرد.
در این عکس چندتن‌از «بچه‌های‌سرباز» هنگام تعلیم دیده میشوند.

معاون ثابت وزارت کار اظهار داشت:

طرح‌خانه‌های کارگری دردست‌تهیه‌است

وتایکماه دیگر این طرح اجرا میشود

صبح امروز آقای دکتر کلالی‌معاون ثابت اداری‌وزارت‌کاردرباره تشکیلات ووظایف وزارت‌کار اطلاعاتی‌در اختیار خبرنگاران گذاشت:

ابتدا آقای دکتر کلالی گفت: چون برنامه هائیکه در زمینه استفاده از نیروی انسانی و تامین رفاه وآسایش طبقه کارگرتهیه گردیده مستلزم‌وجود یك سازمان متناسب و تعیین حدود مسئولیت هریك از قسمتها میباشد ضمن مطالعه و بررسیهائی که بعمل آمد وظایف و تشکیلات وزارت کار تعیین و پس از تصویب آقای وزیر کار جهت اطلاع مقام نخست وزیری ارسال گردیده و امید میرود بااین ترتیب بتوان برنامه های تدوین شده رابه طرز موثر اجرا نمود. واحد

بقیه در صفحه هفدهم

ششمین گزارش نماینده اعزامی اداره‌کل انتشارات

از دمشق

نخست‌وزیر اسبق‌سوریه‌را «کت‌بسته» دستگیر کردند

واورا آنقدر شکنجه دادند که‌استخوانهای سینه‌اش شکست

اطلاع داشتیم که عبدالناصر دردوره تسلط خود بر سوریه حق‌اجتماع از پنج نفر بیشتر را از مردم‌سلب‌نموده اطلاع از این موضوع برای ماتعجب آور نبود اما دردمشق شنیدیم که عبدالحمید سراج عامل عبدالناصر در سوریه انجمن های علمی و ادبی باشگاههای ورزشی و تفریحی - مجامع فرهنگی وجمعیت های‌خیریه و تعاونی را نیز منحل کرده‌وجمعیت هائی اجازه تشکیل جلسه راداشتند که اعضای آن وابسته به حزب‌اتحاد القومی یعنی حزب شخص‌عبدالناصر باشند.

باز هم شنیدیم که عبدالناصر دستور داده بود کتابهای تحصیلی‌دبستانهاو دبیرستانها ودانشکده هارا جمع آوری نمایند و بجای آنها کتابهائی چاپ کنند که‌نام او با مناسبت وبی مناسبت بعنوان امپراتور کشورهای عرب و قهرمان قهرمانان و بزرگتر از خالدبن‌ولیدوصلاح‌الدین ایوبی با عکسهای مختلف در این کتابهابرده شود.

بقیه‌درصفحه‌نوزدهم

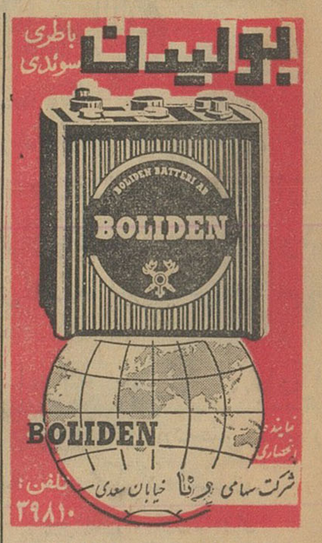

آ-۲۹۵۲۶ طوطی‌نو

سوپراستور میدان ۲۴ اسفند
فروشگاه بهترین مواد غذائی

پتوهای جهان
عالیترین پتو از پشم مرینوس

کانادادرای
برای هرنوع سلیقه

۲ تومان به ۱۰۰ هزار تومان

جهان چیت
خوشوقت است که با گواهی مصرف کنندگان موفق شده بهترین کدری و چیت را که از حیث دوام نقشه و رنگ با بهترین پارچه های خارجی رقابت کند تهیه نماید.

نگاهی بشیراز

و بیمارستان نمازی

بعداز زیارت آرامگاه حافظ و سعدی ، دیدار بیمارستان نمازی برای هرتازه واردی باین شهر تازگی دارد ، چه ، دیدن بیمارستانی که شهرت خوب پیدا کرده و یکی از مراکز طبی و بهداشتی ایران شده بیننده را غرق مسرت و غرور میسازد .

شیرازیهای مغرور و بلند نظر اکنون بیشتر بخود میبالند که بیمارستانی دارند مجهز و صاحب همه گونه وسائل که در نوع خود از لحاظ کیفیت در خاور میانه بی‌نظیر و بی‌همتا میباشد .

کیفیت از این نظر که آنجا هم بیمارستان است و هم آموزشگاه و هم مرکز طبی و بهداشتی که جمیع امکانات برای‌پیشگیری امراض، معاینه و معالجه فراهم آمده و از همه مهمترمرکزی است برای تدریس و تعلیم و تربیت پرستار و تفحص و تجسس .

در یك زمین وسیعی که امروز به دویست هزار متر بالغ گردیده و بوستانی از درختان سرو و گل های خاص شیراز در آن بوجودآمده ، همه چیز برای زندگی یکعده پانصد نفری‌اعم از پزشك ، کمك پزشك، پرستارو کمك‌پرستارآماده‌شده‌است . دراین‌فضای بزرك ونشاط انگیز ، خانه هائی برای سکونت ، خوابگاه برای آموزشگاه پرستاری ، وسائل ورزش و تفریح ، فروشگاه تعاون و کلاسهای اکابر مخصوص یکعده پانصد نفری فراهم آمده‌است .

دکتر ابوتراب مهرا رئیس بیمارستان ، مردی که عاشق کار خود میباشد و مایل است روز بروز در راه پیشرفت علمی بیمارستان قدم بجلو بردارد ، خود از اطبای مجرب و تحصیل کردهٔ امریکا در رشته عالی تخصصی پیشگیری از امراض است .

دکتر مهرا معتقد است که یك مثقال پیشگیری مساوی است با یك خروار معالجه و برهمین اساس است که برای یك زن و شوهر قبل از اینکه ازدواج کنند و پیش از آنکه نطفه‌بوجود آید ، پرونده‌ای در بیمارستان باز میکنند و همینکه مولود جدید بدنیا آمد تلقیحات لازم شروع میشود و هر چند یك بار امتحانات عمومی روی طفل انجام میگردد و باین کیفیت مصونیت او تامین میشود و پیشگیری از انواع مرض میشود .

پس از پیشگیری که امر مهم و ضروری در طب امروز میباشد مسئله درمان پیش می‌آید ،دراین قسمت قبل از مداوا معاینات صورت میگیرد ، پزشکان شهر بمحض اینکه در مورد بیماری با اشکال روبرو میشوند مریض خودرا بقسمت معاینه بیمارستان نمازی میفرستند ، در آنجا پس از امتحانات و تشخیص مرض بیمار را نزد پزشك معالج برمیگردانند تا اگر وسائل معالجه در خارج مهیا نبود پزشك مریض خودرابرای‌درمان بیمارستان معرفی‌نما ید والاخوددر مقام‌معالجه برآید .

سرویس تفحص و تجسس علمی بیمارستان نمازی خود یکی از مراکز مجهزی است که بیماریهای بومی را تحت نظر وآزمایش قرار میدهد و موفقیت های شایسته‌ای دراین قسمت بدست آمده بطوریکه عملیات این سرویس در مجلات علمی امریکا چاپ شده و معروفیت بیمارستان نمازی انعکاس خارجی پیدا کرده‌است .

***

این بیمارستان مخصوص پانصد تختخواب است ، لکن دویست‌و پنجاه تختخواب آماده شده و از این مقدار هم تاکنون یکصد و پنجاه تخت بیشتر مورد استفاده واقع‌نگردیده است .

دکتر مهرا معتقد است تا وسایل کامل فراهم نباشد نباید اقدام به توسعه بیمارستان و افزایش تختخواب نمود . او میگوید پرستار نقش مهمی در معالجه بیماردارد ، پر ستار باید تحصیل کرده و مطلع و خود در حقیقت‌پزشك‌باشد و هرچه برتعدادپرستارانی که ازآموزشگاه عالی بیمارستان بیرون می‌آیند افزوده شود بهمان نسبت بر تختخوابهای بیمارستان اضافه میشود تا عده پانصد تختخواب تکمیل گردد ولی حالا موجبات این کار فراهم نیست چون همه چیز دارند جز پرستار و بدون پرستار هم چرخهای مریضخانه گردش منظم نخواهد داشت .

امتیاز و تفوق بیمارستان نمازی و اینکه آنرااز حیث کیفیت‌در خاور میانه بی‌نظیر ساخته همین مسائل بنظر کوچك است که اهمیت فراوان دارد .

آموزشگاه عالی پرستاری برای یکعده شصت‌نفری شبانه روزی آماده شده و این عده ممکن است تانود نفر افزایش یابد یعنی نود خوابگاه مهیا گردد .

مدرسه بهیاری (کمك‌پرستاری)هم وجود دارد که تاکنون یکصدو پنجاه نفر در آنجا تربیت شده‌اند و گنجایش پنجاه نفر کمك پرستار دارد .

در آموزشگاه عالی پرستاری و مدرسه بهیاری قسمت های رادیو لوژی ، برق‌گذاری فیزیوتراپی و سایر کارهای طبی نیز تعلیم داده میشود و مرکز بهداشتی بیمارستان نمازی تنها موسسه ایست که تغذیه را روی اصول علمی ولی از مواد و نوع‌غذای ایرانی‌مطالعه‌میکند.

بیمارستان نمازی بوسیله یکعده پزشك عالی مقام ایرانی که اغلب تحصیلات و تفحص خودرا در انگلستان و امریکا پایان داده‌اند اداره میشود ، تمام بخش ها را اطبای مجرب ایرانی بدست دارند و بنا براین در کادر پزشکی بیمارستان اکثریت با پزشکان ایرانی‌است.

هردو سال یکعده ده نفری طبیب عالی‌مقام و متخصص از امریکا از محل کمك اصل ٤ برای بیمارستان نمازی اعزام میشود . تا چندی پیش عده اطبای خارجی بیمارستان نمازی و پرستارانی که از امریکا فرستاده میشدند بیست نفر بود ولی اکنون ده نفر طبیب و کارشناس امریکائی دو سال خدمت در بیمارستان را برعهده دارند و هردو سال ده نفر مزبور عوض میشود . کمك اصل ٤ اکنون بسالی دویست هزار دولار در سال رسیده است .

مخارج بیمارستان از راه موقوفه نمازی باید تامین شود .

آقای محمد نمازی ، علاوه بر تاسیس بیمارستان یك کار بزرك خیرخواهانه دیگری در شیرازانجام‌دادوآن لوله کشی آب شهر بود که بیست میلیون تومان دراین راه خرج کرد و درآمد آب شیراز را بمعالجه بیماران مستمند بیمارستان تخصیص داد که نیمی از تختخواب های بیمارستان مجانی باشد . لکن این فکر خداپسند هنوز بمرحله اجرا در نیامده چون مشکلاتی در کار پدید آمد از اینقرار که اولا بااین مبلغ بیش از ده هزار خانه از لوله کشی آب بهره‌مند نگردید و اعتباری وجود ندارد که ۱۵ هزار خانه دیگر مردم شیراز لوله کشی شود و برای این نقص باید سازمان برنامه فکری بیاندیشد و از محل کمك بشهرداریها لوله کشی شهر را تکمیل نماید . ثانیا پیش‌بینی میشد که عواید حاصله از فروش آب لااقل‌دوازده در صد سود سرمایه اصلی را تامین میکند و حال آنکه بیش از سه در صد در سال سود نمیدهد و بدین سبب‌بیمارستان‌درمورد معالجه افراد مستمند‌معطل‌می‌ماند.

همینکه مسئله کسر بودجه بیمارستان د رسال های اولیه بعرض اعلیحضرت همایونی رسید مقرر گردید در بودجه وزارت بهداری یك میلیون و نیم تومان اعتبار پیش بینی شود که بعد هم بلحاظ تاسیس مدرسه پرستاری و تدریس های دیگر یك میلیون و نیم دیگر ازبودجه وزارت فرهنك و بهداری به بیمارستان تخصیص داده شد که اکنون بیمارستان نمازی سه میلیون تومان‌بودجه دولتی دارد و تدریس‌دانشکده پزشکی شیراز و امور کلنیکی آن نیز برعهده بیمارستان میباشد .

بعقیدهٔ ما هرچه برای توسعه بیمارستان نمازی خرج شود و هرقدر موسسات دولتی و ملی در این راه کمك کنند بجا و باعث پیشرفت و ترقی و عظمت یك مرکز مهم طبی و بهداشتی ایران خواهد بود .

این بود خاطره ای از بیمارستان نمازی برای خوانندگان عزیز اطلاعات که از شیراز بهمراه آوردم .

برای اینکه ازمزد گزاف خیاط آسوده شوید

خیاطی یادبگیرید

در کلاس های خیاطی انجمن بانوان که‌با متد گرلاوین پاریس تدریس میشود ،این هنر ظریف وپرارزش رادر کمترین مدت فرا خواهید گرفت .نام‌نویسی همه‌روزه صبحها از۹تا ۱۲وعصر ها از ٤ تا۷در انجمن دوشیزگان و بانوان خیابان ثریا ـ بین‌ویلا وفیشرآباد تلفن های ٦١٦٤٠ و ٦٧٤٤١
(۱)

ضایعه اسف انگیز

باتاسف‌فراوان درگذشت ناگهانی برادر زاده گرام شادروان **عبدالله صداقت** کارمند وزارت دارائی را باستحضارمیرساند بصلاح‌دید بازماندگان هزینه ختم مردانه بمصرف‌تعلیم وتربیت‌فرزندان‌آنمرحوم‌خواهد رسید ومراسم‌شب هفت که مصاد ف‌با روز چهارشنبه پانزدهم ماه جاری است ازساعت ۳الی ۵ بعد از ظهر در امامزاده عبدالله آرامگاه فتوحی برگذار خواهد شد .

سرهنك ستاد اسعد رزم‌آرا ـ حمید اسعد رزم‌آرا ـ خلیل اسعد رزم آرا مدیر روزنامه مرد مبارز

مصیبت‌وارده را بعموم بازماندگان آنمرحوم وخانواده اسعد رزم آرا خصوصا همکار گرامی آقای خلیل اسعدرزم‌آرا مدیرروزنامه مرد مبارز صمیمانه تسلیت می گوئیم .

بانهایت تاسف درگذشت شادروان **علی زمانی** را به‌اطلاع عموم اقوام و آشنایان میرساند مجلس ختم آنمرحوم در مسجد مهدوی واقع در خیابان شیرو خورشید و مجلس ختم زنانه همانروز و همان ساعت در منزل شخصی بر قرار است .

شمس علی زمانی ـ اکبر زمانی ـ بایزید سرحدی

بعموم‌بازماندگان آنمرحوم مصیبت‌وارده‌را تسلیت میدهیم

خانواده های امینی طهرانی ـ مشیری ـ فروردین ـ پیروزفر نیکخواه .

باکمال تاسف درگذشت مرحومه **مریم امینی طهرانی**را باطلاع اقوام و آشنایان میرساند بنابر وصیت آنمرحومه مخارج سوم و هفته بیکی از بنگاه های خیریه واگذارمیشود.

آ ـ ۲۱۷۳۱

بعموم‌بازماندگان آنمرحومه مصیبت وارده را تسلیت می دهیم

بانهایت تاسف بمناسبت درگذشت پدر اینجانبان مرحوم آقای **سید محمد فشنگی** طاب ثراه را باطلاع‌دوستان‌وآشنایان میرساند مجلس ترحیم آنمرحوم در تاریخ‌روز چهارشنبه ۱۴ر۹ر۴۰ازساعت ۱۳الی ۱۷بعد از ظهر در منزل شخصی واقع در انتهای خیابان خواجه نظام‌الملك ایستگاه یمنی کوچه سمیع‌زاده کاشی ۵ منعقد خواهد بود .

کارمند ارتش سید حسین متقی نژاد ـ سید علی اکبر متقی نژاد

آ ـ ۲۱۷۰۷

بعموم‌بازماندگان آنمرحوم مصیبت‌وارده‌را تسلیت میدهیم

بانهایت تاسف فوت مرحومه **بانو کلثوم محسنی** والده مکرمه مرحوم حاج محمد تقی محمدی نژاد را باطلاع کلیه‌فامیل ودوستان میرساند مراسم ترحیم آنمرحومه در بندر گز برگزار می شود .

مهندس منصور محمدی‌نژاد ـ یوسف وناصر محمدی‌نژاد

آ ـ ۲۱۶۷۵

بعموم‌بازماندگان آنمرحومه مصیبت‌وارده را تسلیت میدهیم

بانهایت تاسف درگذشت مرحوم **حسن صلاحی اراکی**را بدینوسیله باطلاع دوستان و آشنایان میرساند مجلس ترحیم مردانه روز دوشنبه ۱۳ر۹ر۴۰ازساعت ۱۵ الی ۱۷ در مسجد حاج‌نوریان مقابل باغ صبا و مجلس زنانه همان ساعت در انتهای خیابان بهار کوچه اتحاد در منزل برگذار خواهد شد

خاندان صلاحی ـ سرهنك ابوالقاسم اژدری مقدم ـ سرهنك ایرج اژدری مقدم ـ حسن اروانه ـ حمید مرندی ـ احمد محسنی ـ فخری ـ کوچك ـ سکینه ـ خواتون ـ قمر ـ اسمعیل ابراهیم ـ علی (صلاحی)

آ ـ ۲۱۶۸۹

بعموم‌بازماندگان آنمرحوم مصیبت‌وارده‌را تسلیت میدهیم

خانواده های آزاده ـ لکستانی ـ حسام وزیری ـ زنده‌دل امین سلماسی ـ جزایری ـ صدری سلماسی ـ جوادی ـ موبدی خاکپور ـ بابائی ـ حسن زاده ـ برادران سلماسی ـ ایران پور

باکمال تاسف فوت **مرحومه بانو منور (مینا خانم)آزاده** را باطلاع دوستان و آشنایان میرساند مجلس ختم مردانه روز دوشنبه ۱۳ آذر ماه ازساعت ۹ الی ۱۱ صبح در مسجد ارك و ختم زنانه عصر همانروز در منزل غلام آزاده (فرزند مرحومه)واقع در تهرا ن‌پارس ایستگاه داریوش خیابان مهناز خیابان دانش پلاك ۷۸ منعقد می باشد .

آ ـ ۲۱۷۱۹

بعموم‌بازماندگان آنمرحومه مصیبت وارده را تسلیت می دهیم

خانواده های **سیلی ـ قربانی ـ جهانشاهی ـ خودی‌عرشی تهرانچی ـ امام بخش ـ دربندی ـ منشیان ـ مرندی ـ کریم خان زند**

بانهایت تاسف فوت مرحومه **فاطمه سیلی** مادر حاج محمود سیلی‌را باطلاع دوستان و آشنایان میرساند مجلس ختم مردانه روز دوشنبه ۱۳ر۹ر۴۰ازساعت ۳ الی ۵ بعد از ظهر در مسجد توتونچی واقع در خیابان غفاری و فردای‌آنروز مجلس زنانه ازساعت ۳تا ۵ بعد از ظهر در منزل آنمرحومه واقع در خیابان شمیران مقابل میر اشرافی کوچه سعدی‌دست چپ درب چهارم منعقد است .

آ ـ ۲۱۷۵۹

بعموم‌بازماندگان آنمرحومه مصیبت‌وارده را تسلیت میدهیم

بدین وسیله با کمال تاسف فوت **حاجی تقی جفرودی**پدر بانو مقرب و آقایان محمد رضا ـ حاجی جعفر و مهندس کاظم جفرودی را باطلاع دوستان و آشنایان میرساند .

مجلس ختم آن فقید سعید ازساعت ده تا دوازده روز سه شنبه چهاردهم آذرماه در مسجد مجد منعقد خواهد بود .

رضا رفیع (قائم مقام الملك)

با کمال تاثر فوت **حاجی تقی جفرودی** پدر بانو مقرب‌و آقایان محمد رضا ـ حاجی جعفر و مهندس کاظم جفرودی را به اطلاع دوستان و آشنایان میرساند . مجلس ختم آن فقید سعید ازساعت ده تا دوازده روز سه شنبه چهاردهم آذرماه در مسجد مجد منعقد خواهد بود .

ابراهیم سمیعی (نبیل‌الملك) سرتیپ محمد علی‌صفاری محمد اکبر ـ حسن اکبر ـ هلاکورامبد ـ فریدون نعیمی‌اکبر اسمعیل اکبر ـ سیاوش داود زاده ـ محمود توسلی

خانواده های **جفرودی ـ معین ـ چینی چیان ـ شایگانی صالحی ـ کسائی ـ** باکمال تاسف‌فوت**حاجی تقی جفرودی**پدر بانو مقرب و آقایان محمد رضا ـ حاجی جعفر ـ مهندس کاظم جفرودی را باطلاع دوستان و آشنایان میرساند . مجلس‌ختم آن فقید سعید ازساعت ده تا دوازده روز سه شنبه چهاردهم آذرماه در مسجد مجد منعقد خواهد بود .

تاریخ برگزاری ختم آن مرحوم در شهر رشت بوسیله آگهی محلی‌باطلاع دوستان و آشنایان خواهد رسید .

آ ـ ۲۱۶۹۳ ۱ ـ ۲

بخانواده محترم جفرودی بویژه بازماندگان آنمرحوم‌مصیبت وارده را تسلیت می دهیم .

وزارت بازرگانی بانهایت تاسف فوت شادروان**محمود دوراندیش** کارمند بازنشسته اداره کل گمرك را باطلاع‌می رساند ونظربااینکه بنابروصیت آنمرحوم هزینه ختم به بنگاه های خیریه داده شده مراسم هفته فقید روز ۲ شنبه ۱۳آذر ماه جاری ازساعت ۳بعد از ظهر در امامزاده عبدالله برگذار خواهد شد .

وزارت بازرگانی

خانواده های دور اندیش ـ آشتیانی ـ مرتضی امامی ـ عمادی آشتیانی ـ سپاسی آشتیانی ـ گرجی آشتیانی ـ عاطفی

باستحضار میرساند مراسم شب هفته فقید سعید **محمود دوراندیش** روز دوشنبه ۱۳آذر ماه از ساعت ۳ تا ۵ ونیم‌بعد از ظهر در امامزاده عبدالله (مقبره‌بدر) برگزار می گردد با تشریف فرمائی خود روان آنمرحوم‌را شاد فرمائید .

بدینوسیله فوت مادر خود (**بانو منور افتخاری**) **سرابی**را باطلاع دوستان و آشنایان میرساند مجلس ختم آن مرحومه از ساعت ۲ الی ۵ بعد از ظهر روز سه شنبه چهاردهم آذرماه در مسجد حاجی شعبانعلی واقع در سه راه اکبر آباد پشت باغ‌شاه و مجلس ختم زنانه در همان موقع در منزل شخصی خیابان سلسبیل خیابان سعدی بین خوش و سلسبیل کاشی ۳۵٤ منعقد خواهد بود .

علینقی افتخاری

آ ـ ۲۱۷۰۳

بعموم‌بازماندگان آنمرحومه مصیبت وارده را تسلیت می دهیم

باکمال تاسف درگذشت **آقای جعفر جبلی** را که از صاحبمنصبان شریف و قدیمی وزار ت‌دارائی بوده اند بدین وسیله باطلاع عموم میرساند . مجلس ختم فقید سعیدنامبرده از ساعت سه تا پنج بعد از ظهر روز سه شنبه ۱۴ر۹ر۴۰در مسجد مجد منعقد خواهد بود .

وزارت دارائی

خانواده های **جبلی ـ امینی ـ ثقفی ـ پرتوی ـ خوش‌کیش مطلوبی ـ سینکی ـ رفیعی ـ شمس ـ کاردوش ـ یمینی ـ موید پردازی ـ زرین خط ـ بدر**

بانهایت تاسف‌درگذشت**شادروان جعفر جبلی** فرزند مرحوم قوام‌الوزاره کارمند عالیرتبه وزارت دارائی را باطلاع خویشان و دوستان وآشنایان میرسانند مجلس ترحیم آن مرحوم روز سه شنبه ۱٤ آذرماه ۱۳٤۰ازساعت سه الی ۵ بعد از ظهر در مسجد مجد برقرار و همچنین مجلس ختم‌زنانه در همانروزو ساعت در منزل شخصی آنمرحوم واقع در خیابان‌شهبازجنب بانك اصناف کوی‌کریمی ـ پلاك‌شماره ٤۰ منعقد است .

سرلشگر حسن امینی ـ بانو خدیجه جبلی ـ بانو فاطمه ثقفی ـ ابوالحسن‌جبلی ـ سرهنك ستادمحمود جبلی ـ نصرت جبلی ـ معصومه جبلی ـ ربابه جبلی ـ هاجر جبلی ـ زهرا جبلی ـ سرتیپ علینقی پرتوی ـ سرلشگر تقی پرتوی ـ دکتر ناصر پرتوی ـ نامدار خوش کیش ـ یوسف‌خوش‌کیش سرتیپ عبدالعلی سینکی ـ دکتر حبیب الله سینکی ـ ابوطالب مطلوبی ـ حسینعلی‌موید‌پردازی ـ حسنعلی‌مطلوبی ـ سرهنك عبدالله رفیعی ـ اسدالله رفیعی ـ سعید سینکی ـ فتح‌الله جبلی ـ جمشید شمس ـ محسن زرین خط ـ قدرت الله‌جبلی احمد خوش کیش ـ هاشم کاردوش ـ ابوالقاسم یمینی ـ ستوان علی جبلی ـ فرهنك مطلوبی ـ حسنعلی بدر

آ ـ ۲۱۷۱۳

بخانواده محترم آنمرحوم بویژه بازماندگان مصیبت وارده را تسلیت می دهیم .

بمناسبت یکمین سال درگذشت شادروان **حسین ذوالقدر شجاعی** فردا دوشنبه ۱۳آذرماه از ساعت ۱۳الی ۵ بعد از ظهر در محل باغ طوطی حضرت عبدالعظیم مراسمی برپا است از اقوام ودوستان‌عزیز تمنا می شود با تشریف فرمائی خود روح‌آنمرحوم را شاد فرمایند .

آ ـ ۲۱۷۱۱ **خانواده ذوالقدر شجاعی**

بانهایت تاثرفوت مرحومه **بهار آغا خانم خسروی** راباطلاع عموم‌فامیل و دوستان میرساند مجلس ترحیم آن مرحومه روز دوشنبه ۱۳آذرازساعت ۱۳الی ۵ بعد از ظهر در مسجد ارك منعقد است .

امین مدنی ـ روح‌الله قضائی ـ الله یار خسروی ـ حسن ناظمی ـ بدیع‌الزمان دولتشاهی ـ مرتضی لطفعلیان ـ سرهنك صفی‌پور ـ اسدالله زمانیان ـ سرهنك زمانیان ـ علی‌اکبر صفی‌پور ـ حسن کتیرائی ـ علی محمد تاج بخش ـ محمد ولی پور گودرزی ـ مهندس علی مراد زند ـ مهندس حسین امین مدنی ـ رسول ناظمی ـ کاظم امین مدنی ـ محمد حسن ملك آرائی ـ فتح‌الله زمانیان ـ منصور باستانی ـ احمد صفی‌خانی یعقوب صفی خانی ـ ماشاءالله سمیع ـ عزیزالله بیات ـ احمد علی خسروی ـ عابدین‌خسروی ـ جوادخسروی ـ هرمزخسروی خسرو خسروی

آ ـ ۱۲۷۰۱

بعموم‌بازماندگان آنمرحومه مصیبت وارده را تسلیت می دهیم

بدینوسیله درگذشت مرحوم**اسماعیل فضل سمیعی** فرزند مرحوم ابوالفضل سمیعی‌را باطلاع بستگان و آشنایان‌رسانده و مجلس ترحیم آنمرحوم روز دوشنبه ۱۳ر۹ر٤۰ازساعت ۹ صبح الی ۱۱ونیم در مسجد رحمانی واقع در انتهای خیابان سینا منعقد است .

احمد فضل سمیعی ـ محمود زیارتی ـ ابراهیم ناعم

آ ـ ۲۱۷۳۳

بعموم‌بازماندگان آنمرحوم مصیبت‌وارده‌را تسلیت میدهیم

هوالباقی

خانواده صادقی درگذشت جانگداز جوان ناکام**عزیز صادقی** را در امریکا باطلاع اقوام و دوستان و همشهری های ارجمند می رساند مجلس ختم مردانه روز دوشنبه ۱۳آذ از ساعت سه تا پنج بعد از ظهر در مسجد مجد و ختم زنانه همان روز و ساعت در منزل آنمرحوم‌واقع در خیابان شاهرضا ـ خیابان وصال شیرازی کوچه آذین شماره ۱۵ منعقد است .

حاجی آقا صادقی ـ ابراهیم صادقی ـ علی‌اکبر صادقی ـ ناصر صادقی ـ حمید صادقی ـ محسن صادقی ـ مهدی‌صادقی عبدالکریم شیوائی ـ سیروس شیوائی ـ مهدی رضا زاده ـ علی دشتی خرمائی ـ محمد باقر حمیدی ـ سرتیپ فریدون فرخ‌نیا ـ حسن اخوی ـ غلامحسین پارسی ـ عزیز پارسی ـ عزیزالله پارسی ـ مهندس مهدی پارسی ـ انور حمیدی ـ اسماعیل نورزاده بوشهری ـ غلامرضا نورزاده ـ حاج‌عبدالعلی نصیرپور ـ شریف زاده بوشهری ـ عبدالرسول ایرانی

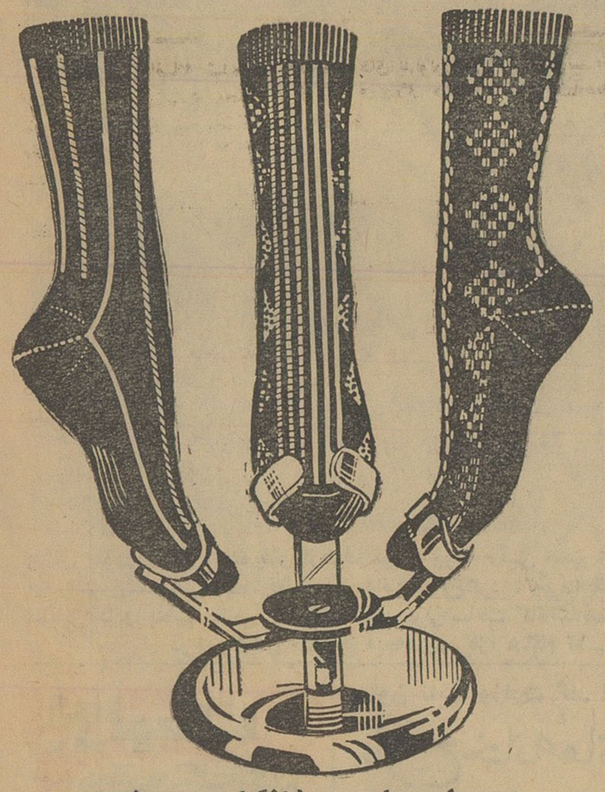

جوراب‌های «هلانکا» و«پرلون»

مردان و«زنان» باسلیقه و پسران و «دختران» جوان‌جورابهای‌خوشرنك‌وخوش طرح «هلانکا» و«پرلون» پیرایش را می‌پسندند .

مغازه پیرایش انواع جورابهای‌بادوام مردانه و«زنانه» و پسرانه و «دخترانه» را برای هرنوع سلیقه تهیه‌کرده‌است.

آ ـ ۲۹٤۲۸ **پیرایش . اول‌لاله‌زار**

دکترمعانی

امراض مقاربتی‌مجاری ادرارمعالجه سوزاك تازه و کهنه ـ ورم‌پروستات و سستی وناتوانی ـ ضیق‌مجرا امراض‌زنانه خیابان فردوسی مقابل بانك‌ملی مرکز .

۱ ـ ۱۰ آ ـ ۲۱۰۳

فیزیوتراپی ـ اکسیژن تراپی دکتر خطیبی

مجهز بوسایل‌برقی وماساژطبی عوارض بعداز عمل جراحی، شکسته‌بندی، دردهای روماتیسم، سیاتیك، فلج‌ها بویژه فلج اطفال تهیه دست مصنوعی.

خیابان پهلوی روبروی سینما مهتاب تلفن ٤٥۳۳٦

ـ ۱ ـ آ ـ ۲۱۰٦۵

درمان قطعی سوزاك تازه وکهنه

و تقویت قوای تناسلی‌دکترجناب زاده دارای گواهینامه از دانشکده طب فرانسه . صبح . عصر خیابان‌منوچهری مقابل کوچه ژاندارك

آ ـ ۲۸۷۸۲ ۱ ـ ۲۰

سپاسگزاری

از کلیه سروران گرامی که در مصیبت وارده درگذشت **بانوخدیجه اسپهانی** (**حافظه طباطبائی**) اظهار لطف وهمدردی فرموده اند سپاسگزاریم‌واز خداوند متعال برای همه سروران سعادت می طلبیم .

احمد اسپهانی ـ سرهنك محمد تقی‌آلپ

تشکرو اعتذار

بازماندگان شادروان **سید نورالدین نواب** از تیمسار سرلشگر امیر صادقی فرماندهی محبوب و معظم دژبان و سرکار سرهنك ستاد رفعت جو و افسران محترم ارتش و شهربانی و دوستان و آشنایان و همشهریان عزیز که در مجالس ختم تهران و اراك وسایر مراسم شرکت فرموده ویا بوسیله نامه و تلگراف ابراز همدردی نموده اند سپاسگزار بوده و چنانچه بعلت تالما ت‌روحی قصوری در شرفیابی روی دهد معذرت خواسته و سعادت‌و سلامت همگی را ازخداوند متعال خواهانیم .

آ ـ ۲۱۷۲۳

آگهی های تسلیت

جناب آقای قوامی شیرازی

چون اینجانب و بانو بعلت کسالت نتوانستیم درمصیبت وارده حضورا شرکت نمائیم بدینوسیله تسلیت عرض بقای عمر جنابعالی و خانواده ارجمند را از درگاه ایزدیکتاخواهانیم

آ ـ ۲۱۷٤۳ **سرگرد پازوکی و بانو**

سرکار سرهنك ستاد اردشیری

مصیبت‌وارده را تسلیت عرض نموده بقاء و دوام‌خانواده محترم‌رااز خداوند خواستاریم .**سرگرد نجفی‌نژاد ـ سروان هروزاده ـ سروان پرنگین ـ ستوان منصورزاده ـ ستوان رهنما ـ ستوان میر هادی ـ ستوان قلیچ‌خانی**

مصیبت‌وارده‌را بخانواده محترم علوی بخصوص سرکار ستوان ۲ ضیاءالدین علوی تسلیت عرض می نماید .

آ ـ ۲۹۵۰۰ **لشکر ٤ پیاده آذربایجان**

بقیه‌آگهیهای ترحیم وتسلیت درصفحات ۱۷و۱۹

حزب کمونیست فرانسه از رهبری واحد کمونیستی دفاع کرد

موریس تورز گفت قبول اصل رهبری «چندمرکزی» ضربه مهلکی بیک پارچگی احزاب کمونیست است

* حزب کمونیست لهستان هم با «چندمرکزی» مخالفت کرد
* در جهان کنونی نه احزاب «فرمانده» و نه احزاب «فرمانبر» وجود دارد

رم ـ ۲۹ نوامبر ـ روزنامه «اونیتا» ارگان رسمی حزب ـ کمونیست ایتالیا در سندی که امروز انتشار داده است اشتباهات شوروی را مورد انتقاد شدید قرار داده است .

«اونیتا» ضمنا در همین شماره خلاصه قطعنامه مصوبه «پلنوم» ـ کمیته مرکزی حزب کمونیست فرانسه را انتشار داده است .

انتشار این اسناد و انتقادحزب کمونیست ایتالیا از اشتباهات شوروی و حزب کمونیست فرانسه نشانه کشمکش آشکار بین دو حزب کمونیست فرانسه و ایتالیا است که بزرگترین احزاب کمونیست غرب هستند .

اونیتابیانات «موریس تورز» دبیر کل حزب کمونیست فرانسه در پلنوم مرکزی آن حزب که روز ۲۹ نوامبرایراد گردید وهمچنین بیانات «والدك روشه» معاون دبیر کل‌حزب کمونیست فرانسه راکه درهمین‌پلنوم‌ایراد گردیدشدیدا موردانتقاد قرار داده و بیانات آنها را بی اساس و غیر مفید دانسته است .

«والدك روشه» و «تورز» رفقای ایتالیائی خود رامتهم کرده‌بودند که به اصول‌لنینیسم خیانت‌کرده و بوحدت ایدئو لوژیکی احزاب کمونیست جهان لطمه میزنند .

اونیتا مینویسد رهبران حزب کمونیست فرانسه خیلی‌سطحی ، بیانات‌اخیر تولیاتی‌رامورد قضاوت قرارداده‌اند و بدرستی مفهوم«چند مرکزی» را درك نکرده‌اند .

تولیاتی اخیرا گفته بودکه خمد را بیان کند .

شرائط جهانی ایجاب میکند احزاب کمونیست جهان خود ـ مختاری خود را حفظ کرده و ضمنا مرکز واحد رهبری‌برای آنها از بین برود .

تولیاتی گفته بود که شرائط کنونی ایجاب میکند که برای هدایت‌ورهبری احزاب کمونیست جهان بعوض یك مرکز چند مرکز بوجود آید .

اساس تازه

تولیاتی معتقد است مناسبات احزاب‌کمونیست برادر وهمچنین مناسبات هر حزب کمونیست با شوروی باید بر اساس تازه ای گردد .

روزنامه اونیتا ضمن انتشارسند جدیدی پیرامون مناسبات احزاب کمونیست جهان مینویسد امروز دیگر ضرور نیست که یك حزب یادولتی به تنهائی رهبری جنبش جهانی کمونیسم را عهده دارگردد

وبدین ترتیب حزب کمونیست ایتالیاخواستار خود مختاری کامل احزاب کمونیست جهان است .

اونیتامینویسد باید تحول‌خلاقه تازه‌ای به ایدئولوژی کمونیست داده شود .

حزب کمونیست ایتالیا معتقد است‌نباید تصور کرد که‌پیرامون تمام مسائل باید تمام احزاب ـ کمونیست جهان موافقت داشته باشند موافقتی که بدون تردید ظاهری خواهد بود بلکه‌برعکس باید در بعضی موارد بدون‌آنکه‌به وحدت سیاسی احزاب کمونیست لطمه وارد آید هر حزبی عقیده خمد را بیان کند .

دراین سند اضافه شده‌است که بحث های‌ایدئولوژیکی‌احزاب‌کمونیست باید علنی باشدمنتهی در محیط‌برادرانه‌از طرف دیگر «اونیتا» ضمن اشاره‌به اشتباهات شوروی مینویسد محققا مادرانتظار تشکیل کنگره بیست وسوم باقی نخواهیم ماند . تا لزوم تجدیدنظر کلی‌در تمام تاریخ شوروی را خاطر نشان سازیم .

اونیتا مینویسد بسیاری از قسمتهای تاریخ‌شوروی حتی تاریخ اخیر قابل انتقاد و تجدید نظر است .

نقش تروتسکی

ارگان حزب کمونیست ایتالیا درمورد تروتسکی مینویسد بدون شك تروتسکی نقش بسیار موثری در انقلاب‌اکتبر بازی کرد .

اونیتا در قسمت دیگر مجددا به‌اختلاف نظر بین احزاب‌کمونیست‌ایتالیا و فرانسه اشاره کرده ومینویسدرفیق موریس تورزبدرستی مفهوم‌چندمرکزی را درك نکرده‌است .

نظر موریس تورز

اونیتا ضمنا بعضی قسمتهای نطق موریس تورز را درج کرده‌است :

تورز خاطر نشان ساخته بود که قبول اصول رهبری « چند مرکزی » ضربه مهلکی به یك پارچگی و وحدت احزاب کمونیست جهان میزند .

روزنامه « اونیتا » متن بیانات « والدك روشه » معاون دبیر کل حزب کمونیست فرانسه را نیز عینا بدین ترتیب درج کرده‌است :

وی‌گفته است : برخلاف افکار بعضی عوامل محافظه کار و تجدیدنظر طلب حزب کمونیست ایتالیا ما‌معتقدیم که وحدت‌جنبش کمونیست‌و کارگران جهان برای پیروزی‌نهائی‌ضروری‌است.

والدك روشه ضمن اشاره به‌بیانات تولیاتی که گفته بود دیگر احتیاجی نیست که یك‌حزب یادولتی تمام احزاب کمونیست جهان را رهبری کند‌میگوید « حزب کمونیست شوروی عامل اساسی حفظ وحدت و جنبش‌کمونیست جهانی‌است» ما همچنان نمونه پیشاهنك با تجربه باقی مانده و ما معتقدیم که حزب

دفاع از تروتسکی

دیگر کسی‌اتهامات بی اساس علیه تروتسکی را نمیپذیرد

رم ـ ۲ دسامبر ـ روز نامه اونیتا در شماره دیروز خود متن بیانات جیانکارلو پاچتا عضو کمیته مرکزی حزب کمونیست ایتالیا را در مورد تروتسکی درج کرده است

جیانکارلو پاچتاخاطر نشان‌ساخته است اگر امروز در شوروی از تروتسکی صحبت شود دیگر هرگز کسی باتهامات بی اساسی که در زمینه اعمال جنایت آمیز باو نسبت داده شده بود عطف توجه نمی کند این اتهام جنایت آمیز در زمان معینی برای آنکه تروتسکی را محکوم کنند باو وارد شده است.

جیانکارلوپاچتا تایید کرده‌است دیگر برای هیچکس شکی نیست که تروتسکی یکنفر انقلابی بوده وهرگز باامپریالیسم ارتباطی‌نداشته است .

جیانکارلو پاچتا خاطر نشان ساخت فقط نظریات تروتسکی را در زمینه بعضی مسائل سیاسی می توان‌محکوم کرد‌مثلا آنجا که‌میگوید بنای سوسیالیسم دریك کشورواحد میسر نیست اشتباه بزرگی کرده است زیرا حزب کمونیست شوروی نشان داد که چنین‌امری میسر است

پراودا مینویسد:

هیران آلبانی دختران و پسران را تحت فشار میگذارند

ومخالفین خودرا تیرباران میکنند

مسکو ـ یونایتدپرس ـ ۲ دسامبر روزنامه پراودا در شماره دیروز خود مقاله‌ایراکه به قلم آندرو یوف‌نوشته شده وطی آن آلبانی مورد حمله و حتی تهدید قرار گرفته منتشر کرد. دراین مقاله گفته شده :نمایندگان شرکت کننده درکنگره بیست‌ودوم حزب کمونیست شوروی بانگرانی شاهد بودند که چگونه رهبران کنونی آلبانی سعی میکنند تا مردم آلبانی را بدشمنی با حزب‌کمونیست شوروی برانگیزند . رهبران آلبانی در زمینه سیاست خارجی را منفرد و انزوا جویانه‌ای را در پیش گرفته وبه تعهدات خود در پیمان ورشو اعتنائی نمی کنند.رهبران آلبانی‌رژیم ترور و وحشتی راکه درزمان بریا وزیر کشور سابق و معدوم‌شوروی در روسیه وجود داشت در آلبانی احیاء کرده‌و دختران‌و پسران‌روشن فکر آلبانی را تحت شکنجه قرار میدهند و مخالفان خود را تیرباران میکنند .

آنها از هیچ کوششی فروگزار نمی‌کنند تا آلبانی را بطور نهایی‌از اردوگاه سوسیالیسم جدا سازند . نویسنده مقاله اخطار کرده است که این‌رویه رهبران آلبانی‌برای‌شوروی قابل قبول و تحمل نیست . وی می‌نویسد کنگره بیست ودوم حزب کمونیست‌شوروی‌از آن‌جهت‌پرستش شخصیت را محکوم نکرد که‌شاهد سر بلند کردن گستاخانه‌طرفداران آن پدیده منفور در آلبانی باشد .

حمله

تئودورژیوکف رهبر حزب‌کمونیست بلغارستان دیروز به چین‌کمونیست بخاطر پشتیبانی پکن از رژیم کنونی آلبانی حمله کرد و رهبران آلبانی را متهم به در پیش گرفتن راه ضد لنینی نمود . وی ضمن نطقی که‌در کمیته مرکزی حزب کمونیست بلغارستان ایراد کرد اظهارامیدواری نمود که «رفقای »چینی‌به اشتباه‌خود واقف شوند وبا ادامه حمایت ازراه ورسم ضد مارکسیستی ـ لنینیستی انور خوجه و ایادی وی در آلبانی بیش از این به اردوگاه‌سوسیالیسم لطمه نزنند .

حزب‌کمونیست لهستان با«چندمرکزی»مخالفت‌کرد

بوداپست ـ خبرگزاری فرانسه ـ ژانیوس کادوروس دبیر کل حزب کمونیست لهستان‌طی نطق مهمی که در برابر کارگران کارخانجات‌فولاد سازی ایرادنمودنظریات اخیرتولیاتی ـ وتورز دبیران کل احزاب کمونیست ایتالیاوفرانسه را در مورد عدم‌مرکزیت احزاب کمونیست جهان شدیدا مورد انتقاد قرار داده و گفت امروز جهان احزاب کمونیست کاملا مستقل و با حقوق برابر مشغول فعالیت هستند.

وی افزود بدین ترتیب امروز در جهان نه احزاب فرمان ده و نه فرمان بروجود دارند .

کادروس گفت دیگر نه به‌احزاب فرمان ده‌ونه یك حزب فرمانبراحتیاجی هست آنچه که ضرور است این است که احزاب کمونیست هر چندگاه‌یك بار گردهم جمع شده و تجارب خودرا در اختیار یکدیگر گذاشته و درمورد مسائلی که روش مشترك لازم است تصمیم بگیرند .

شکاف سیاسی خطرناك اتحادار و پار اتهدید میکند

مکمیلن گفت:

در اروپا وخاورمیانه بحران پشت بحران در پیش است

الیت بور ن ـ اول دسامبر ـ رویتر ـ هارولدمك میلان نخست وزیر بریتانیا امروز اظهار داشت که‌اگر شکاف اقتصادی کنونی در اروپا باقی بماند منجر بیك‌شکاف سیاسی خطرناك خواهد شد که اتحاد اروپا را تهدید خواهدکرد .

مك میلان خاطر نشان ساخت که عضویت انگلستان در بازار مشترك از لحاظ اروپای آزاد ضروری است و باید عملی گردد .

نخست وزیر انگلستان گفت عضویت ما در بازار مشترك موجب تقویت اتحاد اروپای آزاد میشود و از عضویت ما دیگر کشور های عضو نه تنها صدمه نمی بینند بلکه منتفع خواهند شد .

از اینرو تقاضای عضویت ما در بازار مشترك صحیح بوده ولی این امر صحیح نیست که عضویت ما بهر قیمتی که بخواهند انجام شود.

مك میلان گفت ما اکنون در جهانی پر از مشکلات بسر میبریم در اروپا ، در خاور میانه ، در خاور دورو در افریقا بحران بدنبال‌بحران دیگر در پیش است . من امیدوارم دراین دنیای بحران زده سیاست انگلستان همچنان معتدل و سازنده و بدون تسلیم در برابر تمایلات افراطی باقی بماند .

گومولکا گفت:

روش غرب نسبت بشوروی تغییر کرده

کنفرانس شرق وغرب بستگی بحل اختلاف کشورهای غربی دارد

ورشو ـ خبرگزاری فرانسه ـ ولادیسلاو گومولکا دبیر کل حزب کمونیست لهستان ضمن نطقی که در برابر سه هزار نفر کارگران معادن در کاتوویس ایراد نمود گفت :

تغییر کاملا آشکاری در روش‌غرب پیرامون افتتاح مذاکرات احتمالی با شوروی در مورد مسئله آلمان بخصوص برلن غربی روی داده‌است .

بدینجهت کشور های سوسیالیستی معتقد نیستند که دیگر تاریخ ۳۱ دسامبر آینده باید تاریخ قطعی امضاء قرارداد صلح با آلمان شرقی میباشد

گومولکا افزود آنچه که مهم است تعیین تاریخ نیست بلکه مهم اینست که از راه مذاکره راه حلی‌برای‌مسائل آلمان که جنبه فوریت و تهدید برای صلح را دارد پیدا شود .

گومولکا ضمن‌تجزیه و تحلیل‌وضع جهان گفت حکومت جمهوری فدرال آلمان غربی و بخصوص دکتر ادنائر صدراعظم آنکشور موانع اساسی درراه حل مسئله آلمان هستند .

دبیر کل حزب کمونیست لهستان ضمنا ژنرال دوگل را متهم ساخت که مایل نیست وضع کنونی آلمان تغییر پیدا کند .

گومولکا گفت اینك مسئله افتتاح مذاکرات بین شرق و غرب بستگی به شوروی و امریکا ندارد بلکه بستگی به حل اختلاف بین کشور های غربی بخصوص آلمان و امریکا دارد

سرهنك جان گلن (راست) و اسکات کارپنتر دو ورد آمریکائی که آماده پرتاب بفضا میشوند .

مقامات آمریکائی اعلام کردند که جان گلن تاپایان سال جاری بدور زمین پرتاب میشود .

برنامه آینده سینمای

سوفیا لورن

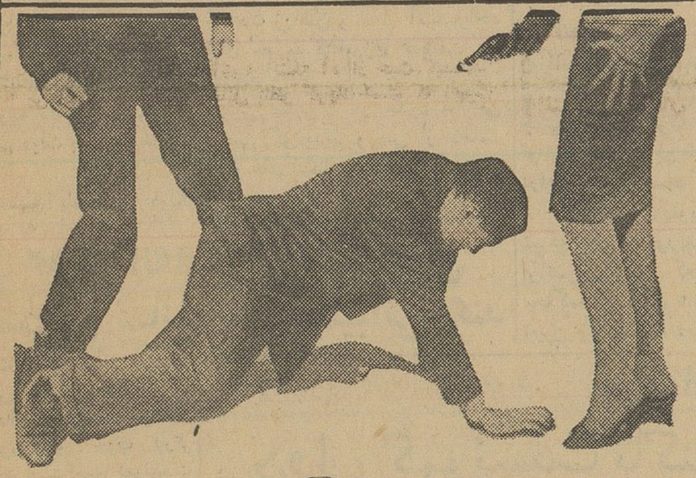

مبارزه

جین مانسفیلد ـ آنتونی کوایل

دوبله بفارسی در استودیو « شهاب »

شبنم

آگهی مودت

انستیتو گوته تهران

جهت استماع کنسرت پیانو توسط پیانیست معروف گردکمپر دعوت مینماید : سه‌شنبه ۱۴ آذر و چهارشنبه ۱۵ آذر ساعت ۸ بعداز ظهر دراستادیوم نونسیاتور خیابان فرانسه شماره ۷۵

برنامه اول	برنامه دوم
راول ژودو	شومن‌سنات‌در گـ‌مل
شومن قطعات فانتزی	دبوسی فرلودین
هندل شاسون‌درك‌دور	بتهوون‌موندشاین‌سنات(سنات‌مهتاب)
موزارت سنات دراملی	شوین‌بارکاروله‌اپوس ۶۰

لیست‌سنت‌فرانسیسکواوبردن‌ولن

تهیه‌جا : رزرو قبلی درانستیتو گوته تهران تلفن ۴۶۳۸۸

ورودیه برای هرکنسرت ۵۰ ریال .

۲ تومان به ۱۰۰ هزار تومان

شوروی خواهان نزدیکی مستقیم مسکو و واشنگتن است

ژنو ـ یونایتدپرس ـ ۲دسامبر ـ منابع شوروی امروز اظهار داشتند که دولت شوروی علاقه چندانی به مذاکرات چهار دولت بزرگ شرق وغرب بر اساس مسئله برلن ندارد این منابع اظهار داشته‌اند که شوروی مذاکرات مستقیم با آمریکا را ترجیح میدهد و احیانا ممکن است از ملاقات مجدد خروشچف نخست وزیر شوروی باکندی رئیس‌جمهور آمریکا نیز استقبال کند .

بنابر گزارش منابع روسی دولت شوروی بهیچوجه علاقه ای بتشکیل کنفرانس وزیران خارجه چهار دولت بزرگ شرق و غرب که مقدمات آن در غرب فراهم شده است ندارد .

منابع غربی پیش بینی کرده‌اند که دولت شوروی اقداماتی برای نزدیکی مستقیم مسکو و واشنگتن بعمل خواهد آورد .

مذاکره باسفیر شوروی

پاریس ـ یونایتد پرس ـ ۲دسامبر ـ سرژ وینیکر گرادف سفیرکبیر شوروی در پاریس دیشب باژنرال دوگل رئیس جمهور فرانسه در کاخ الیزه ملاقات کرد .

گفته میشود که سفیر شوروی نسخه ای از یاد داشت شوروی به دولتهای غربی را که طی آن از غرب دعوت شده تااز آزمایش های اتمی خودداری کنندبه رئیس‌جمهورفرانسه تسلیم کرده است .

دولت شوروی اخیرا از فرانسه دعوت کرده است که در کنفرانس ژنو برای‌منع آزمایشهای اتمی شرکت کند .

درالجزایر ۷۰ نفر کشته شدند

الجزایر ـ خبرگزاری‌فرانسه ـ براثر عملیات تروریستی و ضد تروریستی در طول‌هفته گذشته درالجزایر ۷۰ نفر کشته و ۲۵۰ نفر مجروح شدند وضمنا ۱۰۰ بمب پلاستیکی منفجر شد .

در شهر اوران که یکی‌ازبزرگترین شهرهای الجزایر است بیش از سایر شهر ها آشوب و کشتار روی داد .

٤کشته

الجزایر ـ خبرگزاری فرانسه ـ دیروز چهار نفر کشته و بیست نفر مجروح شدند .

تنها در شهر کنستانتین شانزده‌بمب پلاستیك منفجر شد .

پیروزی! پیروزی!

یك زن پیر انگلیسی هنگامیکه وینستون چرچیل سیاستمدار سالخورده انگلیس از هایدپارك لندن‌خارج میشود با انگشتانش بوی علامت «پیروزی» میدهد . چرچیل در طول جنك همواره‌با‌این علامت بملت انگلیس نوید پیروزی در جنك میداد .

امروز احتمال داده شد :

انتخابات سوریه تجدید میشود

اکرم حورانی و سایر مخالفین ناصر انتخاب شدند

دمشق ـ خبرگزاری فرانسه ـ به موجب نتایجی که به وزارت کشور سوریه رسیده‌است تاکنون ۴۰ تن نماینده ایالات دمشق ، حمص ،حما ، حلب لاذقیه انتخاب شده‌اند .

در بین اولین انتخاب شدگان نام امین نوفوری دیده میشود که‌وزیرسابق حکومت مرکزی جمهوری متحده عربی بود و در سال ۱۹۶۰ پس از اختلاف نظر با ناصر از سمت خود استعفاکرد. ضمنا محمدشواف مصطفی میرخمار ووحید القانم که قبل از وحدت سوریه ومصر وزیر بوده اند جزء انتخاب شدگان هستند .

انتخاب اکرم حورانی

دمشق ـ خبرگزاری فرانسه ـ اکرم حورانی معاون‌سابق‌رئیس‌جمهوری‌متحده عربی در شهر حما پیروزی کامل‌بدست آورد . او و شش نفر از کسانی که در لیست انتخاباتی او نام نویسی کرده بودند بنمایندگی مجلس ملی سوریه انتخاب شدند .

عبدالرحمن العازم وزیر دارائی‌سابق و همکاران او شکست خوردند .

اکرم حورانی رهبر حزب بعث بود . پس‌از وحدت سوریه و مصر این حزب بدستور ناصر منحل گردید

امروز گفته شد که چون احتمال میرود تعداد رای دهندگان بحدنصاب ۵۱ در صد انتخاب کنندگان نرسد ممکن‌است انتخابات در سوریه تجدید گردد .

رادیو مسکوگفت:

هدف نخست‌وزیر ژاپن از مسافرت بکشورهای آسیائی امپریالیستی‌است

مسکو ـ یونایتد پرس ـ ۲ دسامبر ـ رادیو مسکو دیشب‌ضمن تفسیر در باره مسافرت اخیرهایاتو ایکدا نخست وزیر ژاپن به کشور های آسیائی گفت که هدف ایکدا از این مسافرت فراهم کردن زمینه برای تحمیل کمك های انحصارات ژاپنی به ملل آسیا بوده اما نخست وزیر ژاپن دراین ماموریت دلال مآبانه دچار شکست شده است .

رادیو مسکو گفت که بسیاری از ممالکی که نخست وزیر ژاپن از آنها دیدن کرده به علت‌شرائط امپریالیستی کمك های ژاپن ازقبول پیشنهاد های‌وی خود داری کرده‌اند

شورای حاکمیت عراق تجدید سازمان کرد

بغداد ـ خبرگزاری فرانسه ـ رادیو بغداد اعلام کرد شورای حاکمیت‌عراق که‌پس‌از ١٤ ژوئیه ۱۹۵۸ قدرت‌رئیس جمهوری در عراق‌را تامین میکرد تجدید سازمان یافت .

رادیو بغداد افزود بموجب قانونی که توسط ژنرال قاسم توشیح‌شده است ژنرال نجیب الربیعی همچنان ریاست شورای حاکمیت را عهده‌دار است .

عبدالحمید کامونا و راشاد عارف بعضویت شورا درآمدند .

مهدی کبه در ماه ۱۹۵۹ ازعضویت شورا استعفا کرد و خالد نقشبندی در ابتدای هفته گذشته فوت کرد.

رئیس خبرگزاری یونایتدپرس پیش‌بینی کرد:

چین‌کمونیست فرمز راتصرف‌خواهدکرد

دالاس ـ یونایتدپرس ـ ۲دسامبر ـ فرانك بارتلموف ـ رئیس خبرگزاری یونایتدپرس امروز اظهار داشت که به عقیده وی تادو سال آینده جنك منظمی در خاور دور صورت خواهد گرفت و چین کمونیست خواهدکوشید بااستفاده از نیرو های نظامی فرمز راتصرف نماید بارتلموف پیش بینی کرده‌است که تا آن‌موقع‌چین‌کمونیست بدون کمك شوروی موفق به ساختن بمب اتمی خواهد گردید .

اولبریخت باکنترل بین‌المللی راه برلن مخالفت کرد

وی تهدید کردکه آلمان شرقی کنترل راه برلن ـ به‌آلمان غربی را شدیدترخواهدکرد

برلن ـ رویتر ـ ۲ دسامبر ـ والتراولبریخت رهبرحزب کمونیست آلمان شرقی‌امروزبا پیشنهاد کندی مبنی بر اعمال کنترل بین‌المللی بر شاهراه آلمان غربی به برلن غربی مخالفت کرد .

وی طی سخنرانی خود گفت چنین نظریه ای یکنوع تخمین بی ثمر و بدون نتیجه است وکسانی که چنین پیشنهاد هائی می کنند فقط برای خویشتن ایجاد مزاحمت می نمایند و موجب مصرف کاغذ اضافی می گردند .

اولبریخت گفت آلمان شرقی مانند کشور های غرب و امریکا هرگز یك قدرت استعماری نیست و فقط می خواهد حقوق خویش را بر راه های زمینی ، آبی وهوائی بر برلن حفظ کند .

اولبریخت گفت مسئله کنترل راه های برلن بایستی از طریق رسمي و باتایید دولت آلمان شرقی حل شود .

رهبر حزب کمونیست آلمان شرقی از قسمت هائی از مصاحبه کندی با سر دبیر ایزوستیا استقبال کرد ولی خاطر نشان ساخت عده‌ای از سران نظامی امریکا دست به مانور های‌احمقانه ای‌می‌زنند همینها هستند که اخیر مسئله حقوق خود را بر شاهراه برلن هلمشتدت پیش کشیده و آنرا متعلق به خود می دانند .

اولبریخت گفت آلمان شرقی یك دولت حاکم و مستقل است ودر صورت لزوم کنترل بین برلن غربی وشرقی را شدید تر خواهد کرد باین معنی که هنگام عبور از مرز دو برلن مطالبه ویزا خواهد شد و تشریفات گمرکی انجام خواهد گردید . درست نظیر آنچه که در مرز های امریکا و بریتانیای کبیر و فرانسه معمول است .

خانم جوانکابروز تیتو همسر مارشال تیتو رئیس جمهوری یوگسلاوی شال گردن شوهرش را مرتب میکند تا مطمئن شود که تیتو سرما نخواهد خورد .باید دانست که تیتو اخیرا دچار آنفلوآنزا شده‌بود .

چندین شبکه جاسوسی درمصر کشف شد

قاهره ـ رویتر ـ ۲دسامبر ـ روزنامه الاهرام درشماره امروز خود نوشته است ماموران ضد اطلاعات جمهوری عربی ظرف چند هفته اخیر توانسته اند چندین شبکه جاسوسی دراین کشور کشف کنند .

الاهرام می نویسد از جمله شبکه های مذکور شبکه جاسوسی فرانسویان است که دادگاه مامور محاکمه افراد آن تا چند روز دیگر تعیین خواهد شد .

کشاورزان بایکی کردن زمینهای کوچك مخالفت‌کردند

جاکارتا ـ رویتر ـ ۲دسامبر ـ در حدود هزار تن از کشاورزان مسلح با نیزه و چاقو در ناحیه تانجونك کارانك واقع درسوماترای جنوبی دست به تظاهرات زده و با سیاست ارضی دولت بشدت مخالفت کردند .

کشاورزان مسلح باسیاست دولت در مورد یکی کردن زمین های کوچك زراعتی وتبدیل آنها بواحد های حوزه کشاورزی مخالفت می نمودند

دراین تظاهرات در حدود ۱۸ تن زخمی گردیدند و پس از دخالت نیرو های انتظامی کشاورزان متفرق شدند .

حزب کارگر انگلیس ازعضویت‌چین کمونیست در سازمان‌ملل‌پشتیبانی‌میکند

لندن ـ خبر گزاری فرانسه ـ هارولد ویلسون سخنگوی جدیدحزب کارگر انگلستان در زمینه سیاست خارجی امروزگفت حزب کارگر انگلستان معتقد است چین کمونیست باید به عضویت سازمان ملل متحد درآید .

وی گفت اگر سازمان ملل متحد باید با اختیارات لازم فعالیت کند نمیتوان پر جمعیت ترین کشور های جهان را از عضویت در سازمان ملل متحد محروم داشت .

وی افزود: چین کمونیست‌همچنین باید در مذاکرات ژنو مربوط بمنع آزمایشهای اتمی شرکت‌کند .

بریژیت باردو باج نمیدهد!

پاریس ـ رویتر ـ مقامات قضائی فرانسه امروز شکایت بریژیت‌باردو را از سازمان سری ارتش فرانسه مورد توجه قرار دادند دراین شکایت که‌جنبه قانونی پیدا کرده چند روز پیش سازمان ارتش سری فرانسه از بریژیت باردو تقاضا کرده بود با توجه بدرآ مد خویش ۵۰ هزار فرانك بسازمان مذکور کمك کند.

بریژیت باردو طی مصاحبه ای که باخبرنگار روزنامه دست‌چپ اکسپرس بعمل آورده خاطرنشان ساخته که من حاضر نیستم این پول را بدهم زیرا مایل به زندگی در کشوری که توسط نازیها اداره شود نیستم .

به مناسبت سرپیچی بریژیت باردو از پرداخت این مبلغ اروپائیان الجزایر فیلم های اورا تحریم کرده‌اند .

چین کمونیست باید برسمیت شناخته شود

بروکسل ـ خبر گزاری فرانسه ـ پل هانری اسپاك وزیر امور خارجه بلژیك و دبیر کل سابق اتحادیه اتلانتیك طی نطقی که‌دربرابر شورای عمومی حزب کمونیست بلژیك ایراد نمود گفت باید چین کمونیست را برسمیت شناخت .

وی درموردعضویت‌چین کمونیست در سازمان ملل متحد گفت باید کمی صبر کرد .

برای اولین بار پس از قتل لومومبا

دول کمونیست باکنگو روابط سیاسی برقرار کردند

لئوپولدویل ـ رویتر ـ امروز کارداران سفارتخانه های شوروی ، لهستان و چك اسلواکی معرفی‌نامه های خودرا به وزارت امور خارجه کنگو تقدیم کردند و باین ترتیب بار دیگر روابط سیاسی بین‌کنگو وکشور های کمونیست بر قرار شد

روابط سیاسی کنگو و کشور های کمونیست در ماه سپتامبر گذشته پس از کشته شدن‌پاتریس لومومبا نخست وزیر فقید کنگو قطع شده بود .

لئوپولدویل ـ رویتر ـ هواپیما های اکتشافی اکنون در جستجوی یك هواپیمای سازمان ملل متحد از نوع ث ـ ٤٦ هستند که به نظر می رسد در ایالت کاسائی سقوط‌کرده است .

این هواپیما حامل چهار نفر از جمله یك سر گرد سوئدی بوده است روز گذشته نیز یك هواپیما وابسته به سازمان ملل متحد براثر تیر اندازی نیرو های ژاندارمری ایالت کاتانگا سقوط کرد ویك سروان ایرلندی که خلبانی آن را بعهده داشت زخمی گردید .

الیزابت ویل ـ رویتر ـ ۲ دسامبر ـ جرج ایوان اسمیت کفیل هیئت عملیات سازمان ملل متحد در الیزابت ویل امروز اظهار داشت بنا به اطلاعاتی که بدست آورده سر گرد هندی عضو نیرو های سازمان‌ملل‌متحد که‌توسط‌سربازان کاتانگا دستگیر و به نقطه نامعلومی برده شده زنده است ودر خارج از شهر الیزابت ویل بسر میبرد .

زبان فرانسه زبان رسمی کنگوشد

بروکسل ـ رویتر ـ پارلمان کنگو در جلسه امروز خود تصویب کرد که زبان فرانسه زبان رسمی این کشور باشد . این تصمیم با ۱۵۰ رای‌موافق در برابر ۸ رای ممتنع و دو رای‌مخالف اتخاذ شد .

بموجب‌قطعنامه دیگری که بتصویب رسید لئوپولدویل پایتخت‌قانونی‌سراسر کشور کنگو خواهد بود .

زدوخورد

الیزابت ویل ـ یونایتدپرس ـ ۲ دسامبر ـ دیشب در سه نقطه مختلف الیزابت ویل پایتخت کاتانگا بین‌نیرو های کاتانگا و سازمان ملل زدوخورد و تیراندازی شد .

بنا بر گزارش های رسیده دو نفر از سربازان کاتانگا در این زدو خورد زخمی شده‌اند .

یك افسر هندی سازمان‌ملل‌گزارش داده است که زدوخورد هنگامی‌شروع شد که یك افسر پلیس کاتانگادرحال مستی به یك زن سیاه پوست حمله کرد وشروع به آزار و ایجادمزاحمت برای آن زن نمود .

تیراندازی بین نیرو های هندی سازمان ملل و نیرو های کاتانگا ۳۰ دقیقه طول کشید .

رقص شکم باشکم برهنه ممنوع شد !

قاهره ـ آسوشیتد پرس ـ بین مقامات وزارت فرهنك مصر و رقاصه‌های شکم‌این کشور مبارزه‌ای در گرفته است اخیرا وزارت‌فرهنك مصر طی بخشنامه ای از رقاصه‌های مذکور خواسته است هنگام اجرای رقص شکم برهنه ظاهر نشوند و سنت های درخشان فرهنك این کشور را رعایت کنند ، باوجود اقدامات شدیدیکه ازطرف وزارت فرهنك مصر دراین مورد بعمل می آید بعید بنظر می رسد که رقاصه های مصری تسلیم شوند و حداقل باید گفت که پس از مبارزه شدیدی ممکن است سر انجام وزارت فرهنك مصر پیروز شود .

وزارت فرهنك مصر اصولا با نشان دادن عریان هر قسمتی از بدن رقاصه ها مخالفت می کند . تاکنون رقاصه ها باپوشانیدن‌قسمت های بدن خود به وسیله پارچه های خیلی نازك خواسته اند تا حدودی دستور های وزارت فرهنك راانجام دهند . اما این دستور ها هر گز بطور کامل اجرا نشده است .

از طرف دیگر وزارت فرهنك‌مصر سعی دارد به وسیله کارشناسان رقص برای مصر رقص ملی جدیدی بوجود آورد که در آن اثری از عریان شدن رقاصه ها وجودنداشته باشد . اکنون کار دراین زمینه آغاز شده و رقصی بوجود آمده که مقامات وزارت فرهنك ادعا می‌کند رقص ملی و فولکلوریك مصر است اما در مقابل طرفداران رقص‌شکم وزارت فرهنك را متهم می کنند که با اقدامات خود می خواهدجلوی یکی از متداول ترین رقص های ملی مشرق زمین را بگیرد .

وزارت فرهنك اکنون دست به تاسیس یك انستیتوی ملی رقص زده و برای اداره آن کارشناسانی نیز از شوروی وارد کرده است باوجود این تصور نمی رود که‌رقص شکم بکلی در مصر ممنوع شود .

برژنیف به هند میرود

دهلی جدید ـ خبر گزاری فرانسه امروز رسما در دهلی جدید اعلام شدکه برژنیف رئیس‌جمهوری شوروی برحسب دعوت رئیس جمهوری هند به‌این کشور مسافرت میکند .

سفر برژنیف ده۱۵تا ۲۹ دسامبر صورت خواهد گرفت

آخرین تغییرات برنامه سینماها

سینما چادلی ـ جوراب‌قرمزها

آگهی‌انتخاب اعضاء هیئت مدیره و بازرسان شرکت سهامی فرش ایران

طبق نامه‌های شماره ۱۵۰۲۱ ـ ۱۳ر۸ر۴۰ و ۱۵۹۲۳ ـ۲۹ر ۸ر۴۰

شرکت سهامی فرش ایران به پیوست صورت جلسه مجمع عمومی فوق‌العاده مورخه دوم آبانماه ۱۳۴۰ ضمن اصلاح ماده ٥٤ اساسنامه و حذف ماده ۳۸ آقایان جمشید منوچهریان بسمت رئیس هیئت مدیره وآقای مهندس نورالدین ارسنجانی بسمت عضوهیئت مدیره و مدیر عامل وآقای مهندس خداداد رفیع بسمت عضو هیئت مدیره انتخاب‌شده‌اند ونیز آقایان قوام الدین امامی و ابوالنصر محوی بسمت بازرس شرکت انتخاب گردیده‌اند .

مراتب طبق ماده ۲۰۰ قانون تجارت به ثبت‌رسیده و برای اطلاع عموم در روزنامه رسمی کشور شاهنشاهی ویکی‌از روزنامه های یومیه تهران آگهی میشود .

آ ـ ۲۹٥١٤ رئیس اداره ثبت شرکت ها و مالکیت صنعتی

اوضاع بامونیخ تفاوت کرده‌است

دفاع از برلین که تا قبل از کنگرهٔ بیست‌ودوم حزب کمونیست شوروی بیشتر در چهار چوب اقدامات نظامی بررسی میشد ، امروز به مقدار زیاد به عوامل سیاسی‌واقتصادی‌بستگی یافته‌است. خطر نظامی بر جای خود باقی است . هنوز کمونیستها امکان دارد تعادل خود را از دست بدهند ودر پی‌جلوگیری از رفت و آمد آزادانهٔ کالاها و افراد بین برلین و آلمان غربی برآیند .

در واقع تا هنگامیکه وضع برلین به موجب توافق های تازهٔ شرق و غرب تثبیت نگردد بیم تصادم باقی خواهدبود .

و این یکی دیگر از دلایلی است که حل مسئلهٔ برلین را الزام می‌کند . تا وقتی شوروی بتواند از این مادهٔ خطر در هر موقع و بهر نحو که صلاح‌میداند استفاده کند و دنیا را در تشنج دائمی نگاهدارد استراتژی دنیای غیر کمونیست‌از ضعف آشکاری رنج خواهد برد . باقی ماندن‌برلین در حال کنونی در حکم سپردن ابتکار عملیات به خروشچف‌است، و قبول اینکه دنیا نباید کاری جز نشان دادن عکس العمل در برابر اقدامات او داشته باشد .

ولی از این گذشته ، حفظ‌خود برلین غربی ایجاد می‌کند که بحالت لرزان آن پایان داده‌شود. باآنکه نمی‌توان گفت دیوار برلین وضع را بکلی دگر گون ساخته باید اذعان کرد که از این پس ترك برلین غربی امر معمولی‌تری خواهد بود تا برلین شرقی .

سایهٔ تسلط کمونیست ها که بر نیمهٔ بزرگتر پایتخت رایش افتاده بسیاری از مردمی را که بیش از هر چیز به سلامت‌وراحت خود می‌اندیشند به گریز از آن شهر وسوسه می‌کند . اما ازآن سو دیگر حتی به پشتیبانی تانکها نیز نمی‌توان گذرکرد . پنج‌نفری که ده روز پیش سوار بر یك کامیون زره‌پوش دیوار برلین را شکافتند آخرین کسانی بودند که بدینوسیله راهی بسوی آزادی گشودند .

دیوار تازهٔ اولبریخت حتی در برابر تانك نیز مقاومت خواهد کرد .

برای حفظ روحیهٔ خود برلینی ها باید آیندهٔ روشنی در برابر داشته باشند . بسر بردن در شرایط تردید و ترس ماوراء ـ توانائی مردم معمولی است . چنین آیندهٔ روشنی را نه ۱۱هزارسرباز غربی مقیم برلین می‌توانند به‌آنان بدهند ، نه ژنرال لوسیوس کلی نمایندهٔ رئیس جمهور کندی ونه عزم راسخ ویلی برانت . برای برلین اساسنامهٔ تازه‌ای لازم‌است. واین اساسنامه باید با توافق‌شرق و غرب تنظیم شود .

مقرراتی که تاکنون بربرلین حکومت می‌کرده سست شده . زیرا یك طرف به صراحت ازآن سرباز می‌زند و دنیا و برلین تحمل مخاطرهٔ دائمی‌درمرکز اروپا را ندارند .

لازم نیست مذاکره با روسها تسلیم غرب را در پی داشته‌باشد. باآنکه موقعیت غرب در برلین ضعیف تراز‌شوروی است درسطح جهانی نیرومند تر است .

قدرت نظامی شوروی به‌نسبت غرب کمتر از آنست که یك‌سال پیش گمان برده میشد . حتی «ورطهٔ موشکی» که در ۱۹۶۱مایهٔ هراس ناظرین‌آمریکائی بوداکنون به احتمال قوی برای روسها وجود دارد . آخرین بررسیها حاکی است که آمریکا موشکهای‌برد متوسط بیشتری در پایگاه‌های ماوراء دریاهای خود و برناوگان زیردریائی اتمی‌خویش آماده‌پرتاب بروسیه دارد .

موشکهای قاره‌پیمای شوروی‌در برابر مجموع موشکهای آمریکائی چندان سهمگین جلوه نمی‌کنند.

استراتژی آمریکا که بر «ظرفیت دومین ضربت»متکی است اساسا برای آن طرح شده که نخستین حملهٔ‌اتمی ناگهانی‌شوروی را دوام بیاورد و بتواند پاسخ قطعی بدان بدهد . فعالیت موشکی دوسالهٔ اخیر آمریکا چنین‌ظرفیتی را بوجود آورده است و از اینرو بیم از جنگ دیگر به‌اندازه‌ای‌نیست که تسلیم ورها کردن تعهدات یا سرزمین را از جانب غرب الزام کند .

خصوصا که در کار تقویت نیرو های معمولی نیز از جانب غرب کوششهای زیاد به عمل می‌آید . نه تنها آمریکائیها بیش از ۳۰۰ هزار تن بر قوای‌مسلح خود افزوده‌اند ، انگلستان نیز در پی احضار ۶۰ هزار تن افراد ذخیره است . ارتش راین درکار آنست که بحد ۵۵ هزار تن برسد و یك‌لشکرذخیرهٔ‌دیگر درانگلستان تشکیل میشود تا در هنگام لزوم به اروپا فرستاده شود .

آلمان غربی مسئله افزایش‌خدمت وظیفه از ۱۲به۱۸ ماه‌را مطالعه میکندودر‌کارخرید‌۸ر۲میلیاردمارك سلاحهای تازهٔ جنگی از آمریکا است . در پایان سال جاری فرماندهی ناتو برای نخستین بار ۲۵ لشکر آماده در مرکز اروپا در اختیار خواهد داشت و باید درنظر گرفت که لشکر های‌غربی دو برابر لشکر های روسی قدرت آتش و نفرات دارند .

این تهیه ها برای آنست که غرب مجبور به انتخاب بین‌تسلیم یا جنگ اتمی نباشد و روسها به تصمیم جدی اتحادیهٔ غربی پی برند .

چنانکه ملاحظه میشود اوضاع از مونیخ تا حال بسیار تفاوت کرده‌است

داریوش همایون

آمریکا تاپایان سال انسانی بفضا میفرستد

نیویورك ـ یونایتد پرس ـ ۲ دسامبر ـ ویکتور آلفونسو عضو کمیته علوم نجوم کنگره آمریکا امروز پیش بینی کرد که‌آمریکا خواهد کوشید تا در ماه دسامبر جاری یعنی‌پیش از پایان سال۱۹۶۱ یك افسر امریکائی به فضابفرستد. وی گفت که در این مورداطلاعات موثقی از واشنگتن بدست آورده و اگر دولت آمریکا این اقدام را تدارك دیده باشد عیدی بسیارجالبی به ملت آمریکا خواهد داد .

آلفونسو گفت که مسافرت موفقیت آمیزیك شمپانزه آمریکائی بفضا خوش بینی دانشمندان را به توفیق در پرتاب یك انسان افزایش داده است .

اردن کمك جدیدی ازآمریکا گرفت

عمان ـ یونایتد پرس ـ ۲دسامبر دولت اردن دیروز ۳ر۹۵۰ر۰۰۰ دلار از چهل میلیون دلار کمکی را که دولت امریکا برای تقویت بودجه اردن می‌پردازد دریافت کرد .منابع موثق اردن امروز اظهار داشتندکه وضع اردن اکنون قابل اطمینان است .

احمد نوری دانشجوی دانشکده‌علوم‌معقول‌ومنقول در کرسی آزاد دانشجو گفت :

دکتر مصدق

رهبران جبهه ملی را تأیید نمیکند

یکی ازعلل‌سقوط‌دمکراسی در کشورما رواج‌فردپرستی است

* درکمترکشوری دستجات سیاسی بجای بحث و انتقاد بناسزا و کتك متوسل می شوند

*من بر خلاف نظر مدیر اطلاعات عقیده دارم که ازاین کرسی مسائل سیاسی طرح شود .

* چرا آقای اللهیار صالح دکترین آیزنهاور وقرار داد کنسرسیوم را تایید کرد ؟

اطلاعات ۱۳۰۴

یکشنبه دوازدهم آذرماه ۱۳۴۰ ـ شماره ۱۰۶۷۱

آقای احمد نوری‌دانشجوی دانشکده علوم معقول و منقول آخرین‌سخنران سیزدهمین جلسه کرسی‌آزاددانشجو بود .

وی گفت :با عرض تشکر ازموسسه اطلاعات که باتشکیل این کرسی به روشن شدن حقایق کمك فراوان‌کرده است موضوعی که امشب مورد بحث بنده است از نظر اصول وموازین دمکراسی بسیارباهمیت است، چنانکه میدانیم ملت و مملکت ماسابقه تمدن درخشان وتاریخ طولانی دارد وبااین که از پنجاهو چند سال قبل رژیم مشروطیت در کشورما اعلام شده متاسفانه ملت ما هنوزهم که هنوز است ابتدائی ترین مراحل ودرجات دمکراسی راطی میکند و اینهم تازه موسمی بود ،یعنی بلحاظ موقعیت و شرایط زمانی ومکانی گاهگاهی مقتضیات ایجاب نموده که بعضی از مظاهر دمکراسی استقرار پیداکند.و مانیز مثل‌سایرممالك دمکراسی‌مستقر شود وعمومیت پیدا کند دردرجه اول وجود بعضی تعصبات و فرد پرستی ها وایجاد جنجال و سرو صدا واز همه مهمتر عدم رعایت اصول‌دمکراسی بوده است که نخستین شرط آن احترام به افکار و عقائد دیگران‌است.

احمد نوری

کوشش احزاب

لازم بتوضیح نیست که در تمام جوامع وممالك دمکراسی احزاب و دستجات سیاسی با مکتب‌ومسلك‌های مختلف وجود دارد و تمام این احزاب ودستجات از طریق تشکیل‌اجتماعات وبوسیله روزنامه‌های ناشر افکار و بحث وجدل برای‌بدست آوردن‌اکثریت فعالیت میکنند وخیلی بندرت اتفاق میافتد که‌افراد اعضای دسته‌های‌مختلف

بقیه در صفحه ٦

بردن آن ظواهر کوشش شده است بنظر بنده علل و موجباتی‌راکه‌تاکنون سبب شده مانع شود که در کشور مانیز مثل‌سایرممالك دمکراسی‌مستقر شود وعمومیت پیدا کند دردرجه اول وجود بعضی تعصبات و فرد پرستی ها وایجاد جنجال و سرو صدا واز همه مهمتر عدم رعایت اصول‌دمکراسی بوده است که نخستین شرط آن احترام به افکار و عقائد دیگران‌است.

در کنگره شورا ها و انجمنهای‌محلی تهران گفته شد :

هیچکس زیر بار انتخابات تحمیلی نمیرود

بایدقانون‌انجمن‌شهر بنحویکه‌متضمن حقوق مردم باشد هر چه زودتر تنظیم واجراگردد

در شماره های گذشته متن کامل بیانات آقای نخست وزیر و سایر نمایندگان محترم محلات تهران که در جلسه کنگره شورا ها وانجمن های محلی تهران بیان شده بودچاپ شد . دراین جلسه آقای سجادی عضو شورایعالی جوادیه پس ازآقای معیری بیاناتی بشرح زیرایراد نمود :

پس از بیانات بسیار شیرین و شیوای آقای نخست وزیر و گفتارپر حرارت و پر جوشش آقای معیری سخن من بمثابه بضاعت مزجاتی‌در بازار جوهریان واین سخنوران حقیقی است .

مدافعان قانون اساسی ومجاهدین آن که پشت دیوار ها، توی بیغوله ها ، بنام مردم ایران و بنام مردم باشرف ایران‌مملکت اشك تمساح می ریزند این آرزو را باید بگور ببرند که مردم این مملکت آنهارا تایید بکنند .

آنها که پنجاه سال بنام قانون اساسی ، اساس قانون اساسی را بهم زده‌اند ، آنها که پنجاه سال بعناوین مختلف با آزادی مردم بازی کردند و بااین بازی دوستان خارج از مملکت خودشان را راضی کردند ، حق ندارند بنام قانون اساسی عرض وجود کنند ، این است پاسخ ما به آنها .

اما همانطوری که آقای نخست وزیر فرمودند دمکراسی معنای «آنارشی» ندارد ، من حق ندارم بنام آزادی بیان و قلم و غیره آزادی فرد دیگری را از بین ببرم ، در حدود قانون و مقررات و تمام مواد قانون اساسی آنجائی که اشاره به حقوق فردی و اجتماعی می کند می گوید در حدود قانون ، خارج از حدود قانون اگر قرار باشد در مملکتی نام دمکراسی گذاشته‌بشود هرج‌و مرج و نتیجه هرج و مرج اضمحلال آن مملکت است .

نخست وزیر موشکاف

اما آقای نخست وزیر آنقدر خودشان بمسائل اجتماعی آشنا هستند ، آنقدر خوب درد های‌مردم را تجزیه وتحلیل می کنند که‌جائی باقی نمی ماند با آنکه قاعدتا آقای دکتر امینی نباید این طور درد های مردم‌را بدانند امینی ازطبقه حاکمه وخیلی مرفه و خیلی آسوده قاعدتا نباید اینطور فکر کند .

چون از روز اول تحصیلات خود و آنچه خوانده‌و مطالعه کرده روی همین موضوع بوده چون با مردم قدم برداشته است . مگر دکتر امینی وقتی نخست وزیر شد پیش ما آمد ؟ مگر قبلا در اجتماعات نبود ؟ مگر توی انجمن های محلی نمی آمد ؟ پس او هم مثل مابدرد های ما و مردم واقف است .

امروز هم دلش می خواهد این درد ها را تا حدی که مقدور ومیسر می‌باشد درفع کند .

من می خواهم از شما که نخبه نمایندگان تهران هستید به پرسم آزادی تااین حدی که دراین دولت هست (شاید مرا اغلب شما ها بشناسید و بدانید که راه مجامله در زندگی خود پیش نگرفته ام . اکثریت مرا می شناسید) من می خواهم به پرسم کجای دنیا اجازه میدهند که‌یك میکروفونی دراختیار شما باشد و برادیو هم وصل‌باشد، بدولت فحش بدهید و بمصادرامور فحش بدهید ، به معلم فحش بدهید برئیس دانشگاه فحش بدهید هرچه دلتان میخواهد بگوئید ، باز هم‌ادعا می کنید که دراین مملکت آزادی نیست ؟

انصاف بدهید

هر چیزی حساب دارد باید انصاف داد ، امروز اکثریت مردم به حقوق خودشان بی اعتنا هستند من مطمئنم که اکثریت مردم‌ایران به حقوق خودشان آشنا هستند ، من مطمئنم که مردم این مملکت قضاوتشان در باره افراد کاملا صحیح است . خوب و بد را بخوبی تشخیص میدهند .

آقای نخست وزیر ، مردم در باره شما هم خوب قضاوت می کنند، همان اکثریتی که به حقوق‌خودش آشناست از کار شما رضایت‌دارد.

بنا براین خواستم این نکته را عرض بکنم . دلیل این که مردم دنبال حقوق خودشان نمی روندهمان مطلبی است که خودتان خوب‌درك کردید ، یاس است . یاس است

بقیه در صفحه ٦

از فردا صبح

مولن روژ ـ مهتاب

از فردا صبح

کریستال برلیان زهره

وبرنامه افتتاحیه

سینما اسکار

توپهای ناوارون

رنگی سینماسکوپ دوبله فارسی در استودیو مولن رُوژ

گریگوری پک ـ آنتونی کوئین ـ دیوید نیون

استانلی بیکر ـ آنتونی کوایل ـ ایرن پاپاس ـ جیا اسکالا ـ جیمز دارن

یك بوسه که . . . ؟ عشقی که فقط یك شب...؟

بزرگترین‌ماجرای عصرماکه شش سال تهیه آن بطول انجامیده وبیش‌از ده میلیون دلار خرج آن شده است ـ تنها فیلمی که برای تهیه آن نیروی ارتش‌های امریکا ـ انگلستان‌ویونان درآن شرکت‌کرده وبیش از ۵۰۰۰ پیاده نظام ـ چندصدکشتی جنگی و ناوشکن و هواپیما و ۱۵۰۰۰ تانك‌وزره پوش وکامیون وارابه جنگی بکار برده شده .

بعلت طولانی‌بودن‌فیلم شروع سانسها بشرح زیر است

(مولن روژ ومهتاب)۱۰و نیم صبح ـ۱و نیم ـ٤ـ٦و نیم ـ۹ بعد از ظهر

(کریستال واسکار) ۱۰ صبح ـ۱ ـ۳و نیم ـ٦ـ۸ونیم بعد از ظهر

(برلیان و زهره) ۹و نیم صبح ـ۱۲و نیم ـ۳ ـ۵و نیم ـ۸ بعد از ظهر

آ ـ ۲۹٤٤٦

فقط ۱۷ روز

بزرگترین و پرخرج‌ترین فیلم عالم سینما

اسپارتاکوس

درسینما مجلل آسیا اصفهان نمایش داده‌میشود

۱ـ۲ آ ـ ۲۹۰٤٤

سیلوانیا SYLVANIA

لامپ فلورسنت سیلوانیا از هر لامپ فلورسنت پرنور تر است

لامپ فلورسنت سیلوانیا از هر لامپ فلورسنت زودتر روشن‌میشود

لامپ فلورسنت سیلوانیا اگر با استارتر سیلوانیا وترانسفورماتور مخصوص که بعلامت TAMCO مشخص است روشن گردد از کلیه لامپهای فلورسنت با دوامتر و تا ۷۵۰۰ ساعت عمر میکند .

نماینده انحصاری :شرکت سهامی تام ـ لاله‌زار ـ پاساژ نور

آ ـ ۲۹٤۲۰ تلفن ۳ر۳۰۳۹۸۱

درمان روماتیسم

مطب دکتر مهندس

خیابان یوسف آباد ابتدای ایران

انتقاد

دکترحسن صدرحاج سیدجوادی

اشل متحرك

مبارزه بافساد در دستگاههای دولتی و مجازات دزدان ورشوه خواران و بطور کلی مامورین ناصالح بسیار لازم و ضروری است ولی این مبارزه وقتی مفید و موثر است که مبارزه‌ای اصولی باشد . یکی از لوازم اصولی بودن مبارزه و جلوگیری از فساد در دستگاههای دولتی و فعالیت مامورین ناصالح ، تامین حداقل زندگی کارمندان دولت است ..

اگر شما در منزل خود مستخدمی داشته باشید که باو سختگیری کنید، حقوق کم بدهید ، شکمش راگرسنه نگهدارید، بعد هم توقع داشته باشید که او دست از پا خطا نکند و درحال گرسنگی از غذاهای لذید آشپزخانه وشیرینیها وکیکهای اطاق پذیرائی چیزی برندارد وپنهانی در دهان نگذارد توقع شما اصولی نیست .

فقط دولتی میتواند باکارمندان ناصالح مبارزه کند ومبارزه اواصولی باشد که حداقل زندگی آنان راتامین نماید .

در حال حاضر وضع بسیاری از کارمندان بعلت نواقص قانون استخدام خوب نیست واز همه مهمتر آنکه تبعیض و فاصله بسیار زیادی بین کارمندان وجود دارد . زیرا قانون استخدام فعلی مربوط بسالها قبل‌است وتبصره‌های متعددی که بدان اضافه شده اشکالات بیشماری بوجود آورده است و موجبات تبعیض و نارضایتی طبقات مختلف کارمندان شده است.

اکنون دولت تصمیم دارد لایحه جدید استخدام را تصویب کرده و بمرحله اجرا بگذارد.

تصویب واجرای قانون جدیداستخدام از کارهای مثبتی‌است که اگرعملی شود اشکالات بیشمار و متعددی را ازمیان خواهد برد.

وضع فعلی کارمندان دولت قابل دوام نیست از سال ۱۳۲۰ تاکنون یکی از مشکلات عمده‌ای که در سر راه دولتها قرار داشته مسئله کارمندان وحقوق آنها بوده است .

هر یك از دولتها بنا بمقتضای زمان ووضع ، یك راه حل‌موقتی پیداکرده‌و برای چند روز یا چند ماهی آرامش بوجود آورده‌اند .

مثلا موقعی که قضات از کمی حقوق خود گله وشکایت آغازکردند اشل حقوق آنها تغییر داده شد و زمانی دیگر نوبت به پزشکان و سپس دبیران وبعد لیسانسیه‌های اداری و آنگاه مهندسین و کمك مهندسین و سایر طبقات کارمندان رسید . وچون تغییر اشل هر طبقه ودسته بدون در نظر گرفتن تمام جوانب کار و بطور موقتی بعنوان فرار از مشکل موجود بعمل آمد چنین هرج‌و مرجی‌میباشد بطوریکه اکنون هیچ دسته‌ای راضی نیست و تبعیض فراوان‌وجود دارد، یعنی حقوق مساوی به نسبت کار مساوی وتحصیلات مساوی و سابقه خدمت مساوی پرداخت نمیشود . یك‌لیسانسیه باکار و تحصیلات وسابقه خدمتی برابر لیسانسیه دیگر پنج برابر دومی‌حقوق میگیرد وباز هم ناراضی است زیرا لیسانسیه دیگری را مشاهده میکند که در سازمان دیگر حقوقی معادل‌دو برابر حقوق او دریافت میدارد.

راه حل قطعی تصویب قانون استخدامی است که اصول عدالت‌و نصفت در آن رعایت شده باشد وهم زمان باتصویب و اجرای این قانون‌باید کلیه قوانین‌ومقررات استخدام‌کشوری ملغی شود و تبعیض های موجود بین طبقات مختلفه کارمندان را از میان بردارد .

اگر با عدم تصویب قانون جدید استخدام ویا اجرا نکردن آن‌بهانه‌ها ومعاذیر مختلف باین وضع خاتمه‌داده نشود و تبعیض از میان برداشته نشود بدون تردید دولت هر چند روز و یا چندماه با اعتراض و نارضایتی‌دسته‌ای از کارمندان مواجه خواهد شد و پس از تامین نظر آنها و از دیاد حقوق آن دسته ، طبقه دیگری شکایت و اعتراض را شروع میکند.

موضوع دیگر اشل متحرك است که در تمام کشورهای مترقی رعایت‌میشود وخوشبختانه در قانون جدید استخدام نیز مورد توجه واقع شده است.

اشل حقوق کارمندان باید متحرك باشد وبا هزینه وشاخص زندگی تغییر کند.

در وضع فعلی هزینه زندگی از۳۰ سال قبل مثلا به پنج برابر افزایش یافته ولی حقوق کارمند نو برابر شده است . حال چطور کارمند زندگی‌خود را باید اداره کند ؟ وقتی هزینه‌زندگی طبق آمار رسمی مثلا پنج برابرمیشود حقوق‌کارمند نیز بهمین نسبت باید افزایش یابد والا چه راه حلی برای کارمند وجود دارد ؟ یاباید باکمال مشقت ورنج ودر نهایت عسرت و تنگدستی زندگی کند ویا دست به دزدی و رشوه خواری بزند !

وقتی کرایه دو اطاق دویست‌تومان است و کلیه حقوق یك کارمند لیسانسیه چهارصد تومان چگونه‌میتوان بافساد و دزدی در دستگاههای دولتی مبارزه کرد ؟ مگر با نصیحت وموعظه میتوان شکم‌های خالی را سیر نمود و تن‌های برهنه را پوشانید ؟

گفتگوی خوانندگان

بی سیم معلم کلایه

از معلم کلایه‌تلگراف میکنند‌مدتی بود که در اثر خرابی موتور بیسیم‌معلم کلایه ارتباط تلگرافی این منطقه کوهستانی باخارج قطع بود و مردم در اثر نداشتن ارتباط در زحمت بودند تا اینکه یکدستگاه موتور برق جهت برقراری تلگراف بی‌سیم باتمام وسائل مربوط در اختیار پست و تلگراف‌قزوین گذارده شد و با عدم وسیله حمل و نقل دراین منطقه کوهستانی بدشواری موتور جدید نصب و ارتباط مجددمنطقه رودبار الموت برقرار شده‌است .

دست شکسته

از بهبهان فرج شنبه سوری ساکن کوی درویشان می نویسد هشت ماه قبل که باتفاق ۱۷نفر عمله باکامیون باری بمنظور حمل مقداری سنك عازم کوهستان بودیم راننده بی مبالات ماشین فرسوده خود را با سرعتی‌راند که در نتیجه واژگون شدن آن یکی از سرنشینان آنا فوت نمود و بقیه مجروح شدند و دست من در این حادثه معیوب شد پرونده از طریق بهبهان بدادسرای اهواز فرستاده شد اینك راننده خطاکار آزاد است ومن بعلت شکستگی دست از تامین هزینه زن و سه فرزندم عاجزمانده‌ام تقاضای احقاق حق و جبران خسارت دارم .

شماره قبض ودیعه

در جواب‌شرحیکه در شماره۱۰۶۳۲ در مورد نصب تلفن آقای واعظی درج شده بود اداره کل اطلاعات و روابط عمومی وزارت پست و تلگراف وتلفن اشعار میدارد مقتضی است نامبرده شماره قبض ودیعه پرداختی خود را به شرکت سهامی‌تلفن اعلام دارند تامورد رسیدگی‌و اقدام قرار گیرد .

تقاضای اهالی فراهان

آقای صحبت‌اله زمانی فراهانی می‌نویسد با آنکه استانداری مرکز هم تصدیق نموده که بودن نجف آباد فراهان‌جزء تفرش خلاف است وبایستی کماکان جزء شهرستان اراك باشد معهذا هنوز هم مارا ازجاده‌های‌سنگلاخ تفرش مستخلص ننموده‌اند از وزارت دادگستری استدعا داریم امور قضائی فراهان را جزء شهر اراك بنمایند ومارا از جاده کوهستانی‌تفرش راحت سازند.

ماجرای اسکناس خرد

آقای غلامعلی ریاحی مینویسد‌چند روز قبل موقعیکه در خیابان ملك میخواستم سوار تاکسی شوم ازعقب سر ماشین فولکس واگنی رسیده شخصی که بغل دست راننده‌نشسته بود و یك اسکناس دویست ریالی در دستش بود از من اسکناس خرد خواست‌من‌دو اسکناس ده‌تومانی باو دادم در اینموقع از ماشین پیاده شد گفت اگر دارید پنج‌تومانی‌بدهید بانصد ریال اسکناس پنجاه ریالی را گرفته بظاهر پول خود را برداشت و با اظهار تشکر بقیه را بمن داد . سوار ماشین شد و دور شد.همینکه بقیه پول را شمردم معلوم شد این جوان بظاهر آراسته یکصد ریال از پولم را بااین صحنه سازی برده و باینطریق حس کمك رااز عمومسلب کرده است .

اسفالت معابر نازی‌آباد

اداره کل انتشارات و روابط عمومی شهرداری عطف بشرح مندرج‌درشماره ۱۰۶۴۵ راجع باسفالت معابر نازی‌آباد برابر گزارش منطقه ۵ شهرداری نازی آباد اشعار میدارد : اکثر خیابانهای اصلی نازی آباد اسفالت گردیده و فقط تعدادی از خیابانهای فرعی بدون اسفالت است که آنها هم جزء برنامه اسفالت سالهای آتی قرار گرفته و اسفالت خواهد شد و برای شن‌ریزی اینگونه معابر اقدام شده و خواهدشد.

اعتبارات بانکی

ازلنگرود مینویسند شعبه‌اعتبارات بانك در این شهرستان بعده‌ای بدون داشتن اعتبار وام میدهد و آنها که اعتبار تصویبی دارند از استفاده‌حق خود محروم میشوند مقتضی است بمسئولین و متصدیان مربوط تاکید شود داینمورد که بستگی به حیثیت و اعتبار مشتریان بانك دارد توجه بیشتری مبذول گردد .

قاتل زنها

سازمان انتشارات آپولون مدوستداران کتابهای جنائی تقدیم میکند . همیشه جزوات جدید را از روزنامه فروشهای تهران ودماینده گان در شهرستانها تقاضا فرمائید

سازمان آپولون

تبلیغات ـ چاپ ـ انتشارات

تهران چهارراه کالج

آ ـ ۲۹۲۰۶

دکتر مصدق رهبران جبهه ملی را ...

بقیه از صفحه ۵

بحربه کتك واهانت و فحش متوسل شوند ولی متاسفانه در کشور ما که هنوز مفهوم دمکراسی و مبارزات سیاسی واجتماعی کاملا برای طبقات مختلف تشریح نشده بعضی اوقات اتفاقاتی پیش آمد میکند که واقعا برای کسانیکه در اشتیاق آزادی‌بسر میبرند و برای تامین آزادی مشقات و رنجهای فراوانی را حاضرند تحمل‌کنند چنین پیش آمدهای تکان دهنده و در عین حال ضربه روحی شدیدی است که عکس العمل آن اینستکه مبادا دشمنان آزادی چنین اتفاقاتی را دلیل بی نظمی وعدم شایستگی ملت قلمداد کرده وبعنوان اینکه هنوز ملت ایران آزادی رابا هرج ومرج تفاوت نمیگذارد در پی‌خفقان آن بر آمده وزمینه رابرای سیرقهقرائی‌ملت ایران فراهم کنند.

اهانت بدانشجو

لابد همه آقایان از واقعه حزن‌آورو فوق‌العاده تاثر انگیزی‌که‌روز پنجشنبه دوم آذر ماه در دانشکده فنی برای دوست عزیزمان آقای رضا حسنی‌پیش آمد کرده اطلاع دارند و میدانند که معدودی از دانشجویان دانشکده‌فنی‌به آقای حسنی اهانت کرده ویکی‌ازآنها بایشان سیلی زده است وگویاگناهی را که‌برای‌آقای حسنی مستمسك‌اهانت قرار داده‌اند این بوده که ایشان در جلسه قبلی کرسی آزاد دانشجو بیاناتی دراردفرمایشات یکی‌ازدانشجویان کرده‌اند ودر واقع عقیده وفکر خودرا ابراز داشته‌اند وگفته‌اند شما چرادر کرسی آزادنسبت‌به‌پیشوای مااهانت نموده‌اید .

البته آقایان اطلاع دارند درزمستان گذشته که دانشگاه اعتصاب کرده بود ودانشجویان غیور و وطن‌دوست برای اعتراض به جریان انتخابات قلابی در دانشگاه بحالت تعرض‌تحصن اختیارکرده بودند جناب آقای دکتر شاهپور بختیار چنانکه کراررا در این کرسی نیز گفته شد که جناب آقای دکتر مصدق سند خیانت ایشان را در شورای امنیت قرائت کردند مسئول اداره دانشجویان وابسته بجبهه ملی بودند ووقتی تحصن دانشجویان‌انعکاس شدید داخلی و جهانی پیدا کردایشان مجددا بنا بسابقه خدمتگذاری‌وتجدید خیانت بدانشگاه رفتند و اعتصاب دانشجویان راشکستند و برای چندمین بار خدمتگذاری خود را به بیگانه و خیانت شان را بملت به‌ثبوت‌رساندند چون خیانت ایشان برملاشد وانتقادات واعتراضات شدید از هر طرف متوجه سران جبهه ملی شد لذامجبورشدند که ایشانرا از سمت مسئولیت دانش‌جویان معزول کنند وجناب‌آقای دکتر کریم سنجابی را باین‌سمت انتخاب کنند.

تبریك میگویم !

بنده از پشت این میکروفون‌بجناب آقای‌دکترسنجابی‌استاد محترم‌دانشگاه‌و حقوقدان محترم تبریك عرض‌میکنم تبریك بنده از این جهت است که‌بر اثر شایستگی ولیاقت وکاردانی که ایشان دارند زیر دستان ایشان یعنی طرفداران جبهه ملی در دانشگاه چشم وگوش بسته فرمانهای ایشان رابدون در نظر گرفتن شخصیت ومقام‌شامخ دانشجوئی اجراء میکنند و مرتکب اعمال ناپسند وزشتی میشوند که‌حتی عامی‌ترین وبی اطلاع‌ترین افراد از شنیدن تعریف این نوع اعمال دچار بهت وحیرت میشوند و این نوع‌پیش آمدها واعمال خلاف رویه راآنهم در دانشگاه و ازطرف یك دانشجونشانه عدم کامیابی و شکست نهضت ملت برای تحصیل آزادی میدانند.

البته بنده‌نمیخواستم در این‌مورد بیشتر ازاین مزاحم بشوم ولی‌جریانی را که یکی از دانشجویان بوجود آورده بیش از آن مهم و حائز اهمیت است که بشود باین سادگی از آن چشم پوشی کرد ، گویا عده معدودی از دانشجویان عکس آقای حسنی را از روزنامه اطلاعات کنده و درویترین دانشکده نصب میکنند و زیرش با خط درشت مینویسند یکی ازاعضای سازمان امنیت را بدانشجویان‌معرفی میکنیم و بعد به آقای حسنی مراجعه کرده و میگویند چرا این حرفها را زده اید و ایشانرا مورد اهانت و تعرض قرار میدهند وایشان میگویند هر کدام از حرفهای بنده را قبول ندارید بگوئید جواب مقتضی بدهم که در این ضمن یکی از آنها که من بلحاظ احترام دانشجو نام او را افشا نمیکنم به ایشان سیلی میزنندوایشان را بعنوان عضو سازمان امنیت مورد اهانت قرارمیدهند ، حالا بنده نمی‌خواهم اثبات کنم که اولا جبهه به اصطلاح ملی نمیتواند بدانشجوئی بگوید که چرا در کرسی آزاد علیه او صحبت کرده و جبهه مزبور حاکم طلق العنان مملکت نیست و اوامر آن جبهه برای هیچ کس لازم‌الرعایه نمیباشد و در ثانی این جبهه که شعار خود را (استقرار حکومت‌قانونی در ایران)اعلام میکند چگونه به اعضاء و افرادش اجازه میدهد که هنوز بحکومت نرسیده افکار و آزادی دیگران را تهدید بکنند و دیگرانرا بگناه ابراز عقیده مورد شتم و ضرب و اهانت قرار دهند بارك الله و صد احسنت به‌این جبهه خواهان استقرار حکومت قانون !

و ثانیا وقتی افراد جبهه ملی‌آزادند از این کرسی استفاده میکنند و هر چه میخواهند میگویند چرا دیگران حق اظهار مطالب خود را نداشته باشند ؟

حرف حسابی ندارند

بنظر بنده اهانت و تعرض این آقایان بدوست عزیز آقای حسنی دلیل اینستکه آقایان حرف حساب ندارند که بزنندو در مقابل صحبت هائی که علیه آنها میشود جواب قانع کننده ندارند و بحربه اهانت و کتك متوسل میشوند تا بخیال‌خود مخالفین اصولی را از اینطریق از میدان بدر کنند غافل از آنکه آنها که‌باطل هستند و منطق ندارندچگونه میتوانند‌در مقابل منطق‌قوی واصولی طرفداران حق و حقیقت قد علم کنند و آنها را چگونه میتوانند از مبارزه ای که شروع کرده‌اند باز دارند ؟ اگر واقعا آقایان دلایلی دررد صحبت هائی که علیه آنها میشود دارند چرا نمیآیند از پشت این میکروفن که بطور تساوی در اختیار همه هست استفاده کنند و جواب بدهند واگر احتیاط میکنند و واهمه دارند که حرف‌بزنند ما حاضر هستیم حتی جواب ها و نوشته های آنها را خودمان از این کرسی قرائت‌کنیم چون ما در طول مبارزات چند ساله خود نشان داده ایم که مثل بعضی ها آزادی را تجزیه پذیر نمیدانیم آزادی بیان ، آزادی عقیده ،آزادی قلم را حتی برای دشمنان خونی خودمان هم لازم و محترم میدانیم و از این جهت صمیمانه باین آقایان پیشنهاد میکنیم که اگر مصلحت - شخصی شان اقتضاء نمیکند و بهر علت نمیخواهند علنی‌بشوند و جواب حرفهای ما را بدهند ما حاضریم نوشته های آنها را در این کرسی قرائت کنیم .

شعار جبهه ملی

آقایان در اعلامیه هائی که‌میدهند این شعار در تمام آنها بچشم میخورد (استقرار حکومت قانونی هدف جبهه ملی ایران است) بنده از این مدعیان حکومت قانون میپرسم که آیا حکومت قانون اینستکه در دانشگاه که کانون علم و معرفت و فضیلت است چند نفر متعصب چشم و گوش بسته عکس یك جوان پاك و دانشجوی با ایمانی چون آقای حسنی را به ویترین بزنند و ناجوانمردانه و با کمال وقاحت‌باو تهمت عضویت‌سازمان امنیت بزنند چون برخلاف میل این پیشوا پرستان‌اظهار عقیده‌کرده است؟

بنا بر این معلوم میشود آقایان دمکراسی نمیخواهند بلکه جای‌پای دمکراسی را میخواهند برای ما که در گذشته شاهد قانون شکنی ها و عوام فریبی ها و چاقو کشی های‌شما بودیم این چیز ها تازگی ندارد و منظور از این بحث اینستکه جوانان وطن پرست و پرشور و با ایمان که گول سراب خوش نمای شما را ـ خورده اند با این گفتار ها وظیفه خود را در افشای حقایق و روشن کردن آن پاکدلان انجام دهیم .

احترام دانشگاه

بنده برهبران و محرکین این ـ جوانان پرشور و آزادیخواه قول می‌دهم که دوستان ما احترام دانشگاه را تا سرحد مرگ مراعات خواهند کرد و با این نوع اهانت ها و تحریکات خلاف بشری‌و بی‌رویه اجازه‌نخواهیم داد که این فرصت طلبان بظاهر آزادیخواه مقاصد پلیدشان را که عبارت از زمینه سازی برای اشغال ساحت مقدس دانشگاه از طرف‌قوای انتظامی کشور است جامه عمل بپوشانند تا این مدعیان حکومت‌قانون بدینوسیله نهضتی را که برای تامین آزادیهای فردی و اجتماعی در بین طبقات ملت ایران بوجود آمده و کانون اصلی‌آن دانشگاه است بتوانند وانمود کنند که دانشجویان آزادی را از بی بند و باری و هرج و مرج تمیز نمیدهند و نتیجتا مبارزات دانشجویان غیور و روشن بین را خفیف و بی پایه جلوه دهند و به نهضت ملت از پشت خنجر بزنند .

ضرورت روشن کردن افکار

بنده برخلاف آقای مسعودی‌که هفته قبل خواستار شدند که در این کرسی حتی الامکان موضوعات صنفی مطرح شودعقیده دارم که هیچ‌موضوع صنفی و ملی در مملکت ما مهمتر از این‌نیست که ماسکها برداشته شود و قیافه های پشت پرده آنطور که هست نشان داده شود که قبل از همه‌چیز مردم روشن بشوند و مطالعه کنند که پای علم کدام شخص و کدام دسته سینه بزنند تا آنها را بشاهراه هدایت کنند‌در غیراینصورت تا وقتی معلوم نشود که پشت پرده چه خبر است و خدای ناکرده پرمدعا هائی ازدسته هائی با این طرز فکر بتوانند ملت را فریب دهند آنوقت نه تنها موضوعات صنفی محلی برای طرح پیدا نخواهد کرد بلکه اساس کار از پی خراب خواهد بود .

اعلامیه های بی‌امضاء

حتما آقایان هم میدانید که در مسائل مختلف این آقایان بنام‌جبهه خود اعلامیه های پر زرق و برق میدهند ولی فقط ذیل آن مینویسند «هیئت اجرائی جبهه ملی» آیا این دلیل ریاکاری و تزویر اداره کنندگان فریب کار این جبهه نیست و آیا نمیرساند که‌اصولا هیچکدام ازآقایان مدعی رهبری بگفته و گروه خودشان ایمان ندارند و آیا این دلیل این نیست که اینها حساب روزمبادا رامیکنند وطبق‌منافع‌شخصی ازامضاء چنین اعلامیه‌هائی خودداری میکنند ، چون میدانند که روزی احتمال این هست که ایجاب کند مثل سایر اعلامیه‌های قبلی خود بگویند این اعلامیه از مانبوده ونیست وآیا این موید این نیست که یکنفر توی‌این گروه مدعی رهبری پیدا نمیشود که جرئت قبول مسئولیت داشته‌باشد و لااقل یکی‌از این هفتاد تن رهبر از طرف همه ذیل اعلامیه‌هائی را که میدهند امضاء کند ، اگراین اعلامیه هابرای ضبط درتاریخ است که‌ازکجا معلوم‌در آینده آنرا قبول‌داشته باشند واگربرای سندیت هست که‌کدام‌سند رابدون امضاء تنظیم میکنند .

تایید دکترین آیزنهاور

لابد آقایان اطلاع‌دارید‌که وقتی آقای الهیارصالح رهبر حزب سابق ایران از هول حلیم توی دیك افتادند واز کثرت عشق‌زمامداری با آن‌عجله دست همه رجال عاشق نخست‌وزیری را ازپشت بستند وآن اعلامیهٔ تائید دکترین ایزنهاور درعهود وقراردادهای موجودرا که قرار داد کنسرسیوم‌نفت نیز جزو آن‌بود منتشر کردند بعدا‌که اعتراض شد گفتند آقا من‌خبرندارم، اعلامیه را آقایان اعضاء مرکزی حزب ایران تنظیم کردند و آوردند . بنده اطاعت امرآنها راکردم وامضاء نمودم، وقتیکه بآقایان‌دکترسنجابی ومهندس حسیبی اعتراض شد صدتا فحش‌نثار هم مسلك‌خود آقای صالح کردند و گفتند بیخود میگوید خودش کرد .و ما خبر نداریم اما من میپرسم این‌شد طرز رهبری مردانه بگوئید یا قبول دارید و یا ندارید و اگر قبول دارید پس چه حق دارید که به دکترامینی برای عقد قرار داد کنسرسیوم و به پیمان بغداد و غیره ناسزا ودشنام میدهید و اگر قبول ندارید صریحا بگوئید تا تکلیف مردم روشن شود.

سکوت دولت وجبهه ملی

بنده باین جوانان پرشور پیغام میدهم که خدا شاهداست . دارند دوباره شمارا گول‌میزنند وبا عناوین فریبنده استقرار حکومت قانون و آزادی بسرشما وطن خواهان اصیل‌که هدفی جز استقلال ایران وسعادت‌ملت ندارید شیره میمالند زیرا اینها از مردادماه ۳۱ تااواسط ۳۲ که‌در اوج اقتدار و حکومت بودندنشان دادند‌که ازهر دیکتاتوری دیکتاتورتر واز هر مستبدی مستبدترند ، اینها همانهائی هستند که‌بتمام تمایلات دیکتاتوری جناب آقای دکتر مصدق روی توافق نشان‌دادند وقوانینی تنظیم کردند که حتی اگر شجاع‌الدوله‌ها حاکم بودند نمیتوانستند آن قوانین راتنظیم کنند ویکی‌از نمونه های‌آن قوانین قانون شداد و غلاظ امنیت اجتماعی بود‌که بموجب همان قانون که‌بعدا درزمان دولت زاهدی خیلی تعدیل شده‌بود و در تظاهرات سی‌ام تیر امسال آقای دکترامینی اعلام‌کردند که متظاهرین رابموجب همان قانون تحت تعقیب‌قرار خواهند داد .

این آقایان ازترس رسوائی اوایل مردادماه باآقای‌الموتی وزیردادگستری ملاقات کردند وبادولت آقای دکتر امینی موافقت کردند که‌نسبت بهم سکوت کنند ودولت هم در مقابل ، طبق‌آن قانون کسی‌را بازداشت نکند وهرکس رامیخواهد تعقیب کند از طریق سازمان امنیت باشد که‌بجهٔ قانون امنیت اجتماعی‌جناب دکترمصدق استو این ساختو پاخت سران جبهه ملی را آقای دکتر امینی در نطق خود در دانشگاه تبریز آشکار کردند که‌اطلاع دارید ، حالامن به‌آن دانش جوی عزیزی که‌سیلی بصورت یك دانشجو نواخته میگویم دوست عزیز اینست قیافه حقیقی رهبران شما !

دانشجوی احساساتی

من‌باین دانشجوی احساساتی که بااین عمل قبیح لکهٔ ننگی بردامن‌یك دانشجویان دانشگاه زده‌اند میخواهم بگویم.برود خواندنیهای‌چندی قبل‌را بخواند‌که نقل‌ازیك روزنامه‌نوشته‌بود که‌چندی پیش آقایان سران جبهه بملاقات جناب‌آقای دکترمصدق میروند وموقع مراجعت جناب آقای دکتر مصدق بهریك از آنها یك‌بوقلمون درشت هدیه میکنند وناظرین ببطرف این‌را کنایه از بوقلمون صفتی این آقایان میدانند آنوقت کسی نیست باین دوست‌بگوید‌برای چنین‌اشخاصی دانشجو دست تعدی بدانشجوی دیگر دراز نمیکند !

درخاتمه بنده بازهم ضمن ابراز تاسف عمیق‌ازاین واقعه متاثر کننده بدوستان عزیز دانشجو میگویم که مبادا ازاین جهت وازاین اهانتی‌که شده کینه و حس انتقام جوئی نسبت بآن دوست‌دانشجوی‌عزیز بدل‌بگیرند، زیرا مامبارزان راه راستی و آزادی این دعای حضرت مسیح را که در مقابل طوفان فروبردن سرنیزه بسینه‌اش از طرف یك‌سرباز کرد ،شیوه خودقرار خواهیم داد که گفت خداوندا اینها را ببخشای زیرا نمیدانند چه‌میکنند ونمیدانند که‌بدمیکنند ومن معتقدم که روزی این دانشجوی عزیز روشن خواهند شدواز این عمل ناصواب‌پیش وجدان خود استغفار خواهند کرد . عرضی ندارم .

جلسه کرسی‌آزاد دانشجودر ساعت ۸ بعداز ظهر خاتمه یافت

هیچکس زیر بار انتخابات تحمیلی نمیرود

بقیه از صفحه ۵

که‌در نتیجه چندین ده سال اعمال قبیح طبقه حاکمه این مملکت میان مردم‌ساری‌و جاری‌شده‌است، **اینمردم چقدردروغ‌بشنوند وعمل‌نبینند،چقدر** دروغ از پشت تریبون های مجلس بشنوند ، چقدر رئیس‌الوزراءهاپشت میز وزارت بنشینند ووعده دروغ بدهند اما اثری از آثار آن وعده معلوم نباشد؟

آقای دکتر امینی درست می‌گوید: که من نمیتوانم وعده بدهم چرا بمردم دروغ بگویم ؟

مردم اورا نخست‌وزیر کردند ، اعلیحضرت همایونی بندای مردم جواب داد، مردم در خانه دکتر امینی جمع شدند و گفتند : آقای دکتر امینی تو آدم مثبتی هستی‌بیا ورئیس‌الوزراء بشو و اعلیحضرت همایونی هم قبول فرمودند ودستور دادند که ایشان مشغول به کار بشوند .

جلب اطمینان مردم

اطمینان قلبی مردم را باید جلب نمود وراه جلب اطمینان مردم نیست جز تشکیل این مجامع و مجالسی که نمایندگان حقیقی مردم در آن شرکت میکنند .

این مقدمه من در بیان مفصل جناب آقای نخست‌وزیر از نظرکلی اماشورای عالی انجمن های محلی . نمایندگان محترم محلاتی که در اینجا تشریف‌دارنددرموردبخصوصی که امروز مورد بحث ما است که آنهم تشکیل انجمن شهر تهران است .

بنده خیال نمیکنم که هیچکدام اینها بااین عقیده موافق نباشندکه هرگز زیربار انتخابات تحمیلی‌نباید رفت.

بنابراین میل دارند قانون‌انتخابات انجمن شهر بنحوی زودتر وسریع تر تصویب بشود که حداقل‌منافع اکثریت مردم را دربرداشته باشد وانجمن شهر تهران هرچه زودتر تشکیل بشود تامقداری ازبارگران دولت، از گرفتاریهای دولت که همین آب ، برق ، اسفالت است‌از میان برود و سبك شود.

اگر انجمن شهر درست شد مثل تمام انجمن شهرهای زنده ، مثل شهرداری تمام شهرهای زنده‌دنیا که بازهم عرض میکنم من‌بخصوص مردم شهر تهران را زنده ترین مردم دنیا میدانم ، اگر انجمن‌شهر اینها درست شد مطمئن باشید که بارگرانی از دوش دولت برداشته خواهد شد و من نظر جناب آقای نخست‌وزیررا در مورد شهرداریهای منطقه‌ای تائید میکنم و بسیار مفید خواهد بودکه شهرداریهائی در مناطق مختلف همانطوری که درتمام شهرهای بزرك دنیا معمول هست تشکیل بشود و شهرداری مرکزی نظارت و مراقبت این شهرداری هارا عهده‌دار بشود واز تطویل کلام هم بی‌نهایت معذرت میخواهم .در ضمن آقای نخست‌وزیر ، یك‌نکته رافراموش کردم کسانیکه در این مملکت خیلی زحمت کشیده‌اند و نیا خدمت کرده‌اند فراموش شده‌اند . تقاضای دیگر من اینست که‌نسبت بخدمتگذارانی که حقیقتا خدمت کرده‌اند بیشتر توجه‌بشود، درمورد مبارزه با فساد هم مردم بیشتر از اینها انتظار دارند . دراین موقع جلسه کنگره انجمن های محلی تهران که باشرکت جمعیت کثیری وباحضور رئیس دولت‌ورجال وشخصیت ها تشکیل شده بود پایان یافت و نمایندگان موسسه اطلاعات را ترك گفتند.

از پانزده نفر میلیونر امریکائی

در مصاحبه باخبرنگار یکی از مطبوعات بزرك از ۱۵ نفر میلیونر آمریکائی یازده نفر اظهار داشتند ثروت خودرا ازراه پس انداز بدست آورده‌اند. ما معتقدیم بهترین محل برای پس‌انداز اندوخته شما حساب سپرده اختیاری

بانك بیمه بازرگانان

است که گذشته از مزایای دیگر حق استفاده از

یك میلیون ریال جایزه

وبیمه مجانی دربرابر حوادث واز کار افتادگیها رانیز بشما میدهد. آشنا

قبول نمایندگی فروش انحصاری

گاز اکسیژن

این شرکت‌برای فروش و توزیع حد متوسط روزانه ده دستگاه بالن گاز اکسیژن چهل لیتری بافشار بین ۱۴۰ تا ۱۵۰ اتمسفر نماینده انحصاری میپذیرد. داوطلبان میتوانند پیشنهادات خود را کتبا حداکثر تاآخر روز یکشنبه ۱۲ر۹ر۴۰ بدفتر شرکت تسلیم و برای مذاکره و عقد قرارداد باداره بازرگانی شرکت‌واقع در خیابان آمل کوچه دقت مراجعه فرمایند .

مدیر عامل شرکت سهامی مواد غذائی وشیمیائی ایران

۱ـ۳ آ ـ ۲۸۹۲۰

آ ـ ۲۱۴۲۵

قابل‌توجه تیمسار سرتیپ‌خسروانی فرماندهی‌ناحیه یك ژاندار مری مرکز

اقدامات اساسی و تحسین‌آمیز جنابعالی درباره دستگیری‌سارقین واستقرار امنیت وریشه‌کن‌کردن اماکن فساد که آتیه‌نسل کشور را تهدید مینماید نورامیدی است که دردلهای امیدوار اهالی تابیده‌وحقا کلیه اهالی این منطقه شکرگذار توجهات عالی وخدمات شبانه‌روزی ماموربن ناحیه ژاندارمری مرکز میباشد متاسفانه شنیده میشود که عده‌ای اشخاص معلوم‌الحال انتشار داده‌اند که **مامورین ژاندارمری**حتی جلوماشین‌هائی راکه خانواده‌هابه گردش وتفریح میروند میگیرند و مزاحمت‌فراهم میکنند وحال آن‌که‌چنین نیست زیراعده‌ای جوانان هرزه بازن‌های هرجائی در خیابان‌ها ومیدان‌ها واطراف ونك‌در نهایت‌بی‌پروائی باوضع‌شرم‌آوری اعمالی انجام میدهند که موجب ننك‌وبدنامی هر فرد مسلمان وایرانی است که ادامه‌اش موجب اشاعه فساد و گمراهی جوانان وناراحتی کلیه ساکنین وخانواده‌ها و اهالی ونك شده است علیهذا از تیمسار خسروانی استدعا داریم‌بدون توجه باین‌قبیل انتشارات ریاوه‌سرائی‌هابرنامه اصولی وعالی خودرا ادامه‌دهند زیرایك عده مردم شرافتمند همواره پشتیبان شما میباشند .

الحاج‌سیدابوالقاسم دستگیر ـ حاج محمد تقی امیرنیکو ـحاج‌حسن چیت‌ساز ـ حاج سیدمهدی عالمی ـ حاج عبدالکریم عبدالباقیان ـ احمد عبدالباقیان ـ عبداله عبدالباقیان ـ حاج محمدهاشم ساسانی ـ الحاج عبدالکریم ونکی ـ حاج‌میرزا علی اکبر بهمن ـ ابراهیم عبدالباقیان و دویست امضای دیگر

آ ـ ۲۱۶۲۹

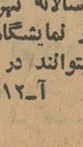

قابل‌توجه هنرمندان‌نقاش ومجسمه ساز

سومین دوره نمایشگاه بزرك دوسالانه «بی‌ینال» تهران در فروردین ماه ۱۳۴۱ باهتمام هنرهای زیبای کشور برپاخواهدشد. از آنجا که این نمایشگاه نمودار کوششهای گوناگون‌هنرمندان ایرانی خواهد بودبدینوسیله‌ازهمه‌هنرمندان نقاش ومجسمه‌ساز پایتخت وشهرستانها دعوت میشود که در این نمایشگاه شرکت جویند . آثاریکه در نمایشگاه «بی‌ینال‌تهران» عرضه خواهدشد شامل نقاشی رنك روغنی ، آب رنك ، نقاشی بارنگهای جسمی «گواش» ، طراحی ، سیاه قلم ، حکاکی ، چاپ ، سنگی «لیتوگرافی» و مجسمه‌سازی خواهد بود.

هیئت داوری صالح و بصیری مرکب از هنرشناسان‌ایرانی و خارجی از میان آثار عرضه‌شده در نمایشگاه مجموعه‌ای‌برای ارسال بغرفه ایران در «بی‌ینال‌جهانی ونیز» برخواهد گزید.

از جانب موسسات ملی ودولتی جائزه ها و یاداشهائی برای اعطاء بصاحبان آثار بدیع نمایشگاه درنظر گرفته شده است. هنرمندان شرکت کننده میتوانند آثار خودرا حداکثر تاپانزدهم بهمن ماه آینده باداره روابط بین‌المللی وانتشارات هنرهای‌زیبای کشور (کاشی ۷۶ ،خیابان دانشکده ،تهران) تسلیم نمودەورسید دریافت دارند . هنرمندان مقیم شهرستانها بایستی آثار خودرا باپست سفارشی ارسال فرمایند.

آثاریکه درنمایشگاه دوسالانه تهران بمعرض نمایش گذاشته خواهد شد لبایستی قبلا در نمایشگاه دیگری عرضه شده باشد.

شرکت کنندگان میتوانند در هریك از رشته ها از یك تاهفت‌اثر ارسال دارند. آ ـ ۲۶۸۱۲ ۱ ـ ۱۵

اطلاعات هوائی

با اخبار و مطالب جالب خود ایران وکشورهای بزرگ راهم نزدیك میکند

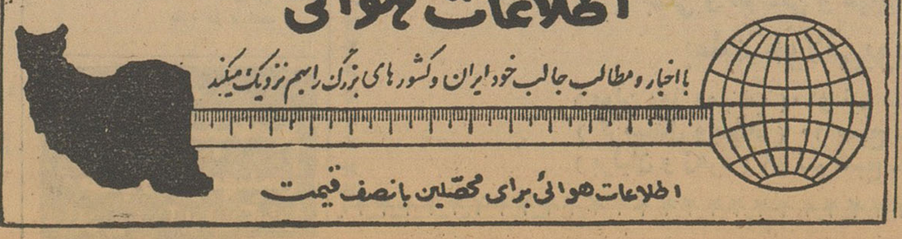

اطلاعات هوائی برای محصلین بانصف قیمت

یك رپرتاژ شیرین و خواندنی درباره

دروغ، دروغگوئی، دروغگویان!

یك روانشناس امریکائی میگوید: بازار دروغ رواج دارد بدلیل اینکه مردم دنیا از دروغ لذت میبرند!

بیماری مهلك دروغگوئی مثل برق درهمه جهان منتشر میشود و پیشرفت سرسام آور تمدن نیز به‌آتش آن دامن میزند.

زندگی درجوامع متمدن با محدودیت ها و گرفتاریهای گوناگونی که برای بشر ایجاد میکند بشررا بدروغگوئی متوسل ساخته است.

روانشناسان میگویند:

وضع ناراحت‌کننده جوامع شهری که شجاعت و صداقت و جوانمردی و تهوربشر راتدریجا زایل کرده و درعوض برهوش و زیرکی وناقلائی‌او اضافه‌نموده موجب شده است که انسان به دروغ متوسل شود و پایه های زندگی خودرا روی دروغ‌استوار سازد و با استفاده از هوش سرشار و زیرکی عجیب وغریب خود هرروز وسایل تازه‌تری‌را برای دروغگوئی بکار برد.

* یکی‌از روانشناسان فرانسوی میگوید: «دروغ نگوئید تا سلامتی شما سرجای خود باقی بماند. علت نودوپنج درصد از گرفتاریها وناراحتی های روانی وامراض بدنی بشر متمدن امروز را باید در دروغگوئی جستجو کرد!»

*** اندره موروا نویسندهٔ معروف فرانسوی نیز میگوید: دروغگوئی اعصاب را ضعیف وناراحت میسازد و موجب بروز امراض گوناگون درانسان میشود.**

*دروغگوئی خواه بطور شوخی و یاجدی انجام گیرد بسیاری از امراض ریز و درشت وناشناس را دربدن‌ما راه میدهد. این نظر یکی‌از همکاران فروید روانکاو معروف است.

*** مجله «پیجنت» در رپرتاژ وحشت‌انگیز خود دربارهٔ دروغ می‌نویسد: تجربه ثابت کرده است‌که زنها بیشتر دروغ میگویند ولی دوتن از روانشناسان امریکائی پس از مطالعات زیاد وگرفتن آمارهای‌گوناگون این نتیجه را بدست آورده‌اندکه مرد ها سه‌برابر زنها دروغ میگویند. این دو روانشناس دراینمورد دلایل و مدارك کافی ارائه میدهند.**

* یك زن وقتی دروغ میگوید‌بسیار ناراحت میشود و گاهی نیز از روی دستپاچگی دروغی را که یکساعت پیش گفته است خودش بروز میدهد. اما مردها اینطور نیستند آنها دراین باره خونسردترند و روی این اصل از دروغگوئی باك ندارند بخصوص‌که بیش‌از زنها باعصاب خودتسلط دارند و میتوانند مدتها دروغهائی را که گفته‌اند پنهان کنند.

*دخترهای چهارده تا بیست‌ساله بسیار کم دروغ میگویند اما برعکس، پسران پانزده تا هیجده ساله مانند دختران هفت هشت‌ساله در دروغگوئی افراط میکنند و اتفاقا علت اصلی بسیاری از امراض پسران پانزده تا هیجده ساله ناشی از همین دروغ گفتن آنها است. زیرا نود درصد حرفهای پسران پانزده تا هیجده‌ساله مطابق آمار یك روانشناس‌انگلیسی حقیقت ندارد!

* جوانان، خواه مرد یا زن پس‌از سن بیست وهشت سالگی کم‌کم‌بخود آمده، از دروغگوئی دست برمیدارند وتا مجبور نشوند دروغ نمیگویند.

*** روانشناسی امروز اعلام میکند که مردها ویا زنانیکه در دروغگوئی افراط میکنند از لحاظ روحی و یا جسمی نقصی وعلتی دارند. آنهاکه هوش و عقل درست وحسابی ندارند واصولا ابله واحمق هستند اکثریت دروغگویان را تشکیل میدهند. این عده چون نمی‌توانند با تکیه‌براستعداد و هوش و درایت خود بجائی برسند از نردبان دروغ بالا میروند. اما این نردبان بالاخره درنیمه راه میشکند و دروغگو را به‌گوشه‌ای پرتاب میکند.**

* شخصی که دارد دروغ میگوید لحن و آهنگ کلامش تغییر می‌یابد و شکل چهره‌اش عوض میشود. اگر شما آدم باهوشی باشید فورامیفهمید که طرف دارد دروغ قالب میزند.

آشنایان و دوستان اگر دروغ بگویند معمولا میتوانیم از تغییر آهنگ کلام و عوض شدن شکل چهره شان به دروغ گفتن‌شان پی‌ببریم اما چون از خصوصیات اخلاقی و بدنی تازه آشنایان یا ناشناس‌ها بدرستی خبر نداریم معمولا آنها بیشتر بما دروغ میگویند.

*** فروید میگفت: وقتی کسی دروغ میگوید خواه ناخواه اعصاب او ناراحت میشود و کمپلکس روحی‌پیدا می‌کند و چون از این میترسد که مبادا روزی دروغش برملا شود و آبرویش بریزد دائما درجوش و غصه‌واضطراب بسر میبرد و همین امر به ضعف اعصاب او بیش‌از هرچیز دیگر کمك می‌کند، باز همین ضعف اعصاب موجب گفتن دروغهای تازه میشود و ناراحتی عصبی ویرا مستعد ابتلا به امراض گوناگون میسازد.**

* جان رایدیکی از کارشناسان دروغ یابی امریکا میگوید: «شما دروغ میگوئید. منهم دروغ میگویم. اصولا همه دروغگو هستیم زیرا همه بیماریم منتهی بیماری درهریك از ما شدت یا ضعف دارد.» جان‌رایدپس از آنکه بیست و پنج هزار کارگر شیکاگوئی‌را مورد آزمایش روانی قرار داد متوجه شدکه هیچیك از آنها باو راست نگفته‌اند. او درپی یك مرد صادق میگشت. اما چنین مردی را نیافت...

*** جان‌رایدمینویسد: همه ما گاهگاه دروغهای ریز ودرشت وکوچك وبزرك میگوئیم. زیرا احتیاج روانی داریم که تصاویر را برای خود و دیگران تا آنجا که امکان دارد بزرك و دلپذیر و خوشایند جلوه دهیم.**

* آلفرد پولیتز محقق‌عقاید عمومی درامریکا چند سال پیش کشف کرد که طبق تجربه نیمی از کسانی که میگویند ما فارغ‌التحصیل فلان‌دانشگاه هستیم دروغ میگویند. این محقق اضافه میکند که تعداد کتابهائی که مردم ادعا می‌کنند خوانده‌اند صد ها برابر بیش‌از کتابهائی است‌که تاکنون درجهان انتشار یافته است. مردم مدعی هستند که بصفحه‌مائی گوش داده‌اند که هرگز پرنشده است. و شرابهائی نوشیده‌اند که هرگزوجود خارجی ندارد.

*** مادر مورد روزنامه‌هائی که می‌خوانیم حاضر نیستیم حقیقت را بگوئیم. مطابق آماری که آلفرد پولتیز گردآورده‌است‌تعداداشخاصی که ادعا کردند بطور منظم «تایمز» رامی‌خوانند سه‌برابر بیش‌از تیراژ اصلی این روزنامه است.**

*ارنست همینگوی از دروغبافی امریکائی‌ها سخت ناراحت بود. او از این پکر بودکه مردم می‌گویند کتابهائی را از او خوانده‌اند که هرگز ننوشته‌است. مثلا یك بار یك خانم هفتادویکساله ازکارولینای شمالی باو گفت: آقای همینگوی کتاب «فندق‌شکن» شما خیلی‌خوب بود! همینگوی اصلا کتابی باین نام ندارد.

*** در امریکا وکشور های اروپائی جوانان معمولا دربارهٔ بنزین‌اتومبیل یاموتور خود اغراق می‌گویند. برطبق آمار دقیق که امریکائی‌ها ارائه داده‌اند مقدار بنزینی که موتور سوارها و اتومبیل‌ران های امریکائی ادعا می‌کنند مصرف کرده‌اندبیش‌ازده‌برابر بنزینی‌است که‌دراین کشور فروخته میشود.**

*پلیس در سراسر جهان وحتی درایران خودمان باین نتیجه رسیده است که مردم معمولا درباره اموال مسروقه خود دروغ می‌گویند وعلت آنهم اینستکه می‌خواهند دوبرابر دیگران بخود ببالند و کمبودوجوه خودرا باین وسیله تامین‌کنند. اصولا هرکس دوست دارد زندگی‌کوچك خودرا از زیر ذره‌بین دروغ گوئی بمردم نشان دهد.

*** دونوع دروغ وجود دارد. معمول ترین نوع دروغ‌ها دروغ بی‌ضرر یا مصلحت آمیز است که احتیاج‌یك نفررا برطرف می‌کند و بدیگری صدمه نمی‌زند. این نوع دروغگوئی تشنگی کسانی رافرو می‌نشاند که می‌خواهند تصویر زیبائی از شخص خود در ذهن دیگران بوجودآورند مثلا درحال حاضر در آمریکاتعداد کسانی که ادعا می‌کنند‌دوش‌بدوش پرزیدنت کندی در نیروی دریائی امریکا خدمت می‌کرده‌اند هزاران برابر تعداد اصلی همقطاران کندی درنبردهای دریائی است!**

* نوع دیگر دروغ، دروغ بدخواهانه است. گویندهٔ این نوع دروغها برای تحصیل و حفظ منافع خویش دروغی می‌گویند که‌موجب خسران و زیان دیگری است. کاسبهائی که باهزار قسم و آیه جنس خودرا قالب می‌کنند، بسیاری از سیاستمداران و تمام شارلاتان‌ها وچاچول‌بازها و رمالها که درصدد سرکیسه‌کردن عوام هستند درزمره کسانی می‌باشند که دروغ های بدخواهانه می‌گویند.

*** کاسبهائی که برای فروش جنس خودبه قیمت خون پدر، عیوب ونواقص کالای خودرا از مشتری نهان میکنند بر طبق نظریه روانی «یانك» روان‌شناس فقید دروغگوئی را ارث برده‌اند.**

* برتراندراسل یکبار ضمن‌سخنرانی در تلویزیون درباره «دروغ بدخواهانه» گفت: نمونه بارز دروغ پردازیهای بدخواهانه، دروغی بود که هیتلر تحویل مردم آلمان دادو آنهارا به قصابی واداشت و لطمات بزرك به‌جهانیان زد.

*** کسی که کثیف‌ترین‌دروغهارا می‌گوید بیماری جنون‌آمیزی بنام «هایپومانتالیته» دارد. قربانی این جنون حقیقت را تشخیص نمی‌دهد. همه‌چیز را وارونه می‌بیند. ازواقعیت عینی می‌گریزد و خودرا در پشت**

*** بعقیده این دروغ شناس: مردها سه برابر زنها دروغ میگویند!**

*** تعداد کتابهائی که مردم مدعی هستند خوانده‌اند صد ها برابر کتابهائی است که در دنیامنتشر شده!**

*** ۹۵ در صد از گرفتاری های مردم‌دنیا ناشی ازدروغگوئی آنهاست...**

شاهزاده خانم‌پابرهنه در معبد بودائیان

«پرنسس آلکساندرا اف‌کنت» دخترعمه ملکه الیزابت که مشغول‌دیدار از خاوردور میباشد همراه خادم بزرگترین معبد بودائیان رانگون با پای‌برهنه بمعبد رفت واین معبد راکه یکی‌از شاهکارهای معماری برمه است ملاحظه‌کرد. پرنسس آلکساندرا طی این بازدید درمورد شیوه معماری واصول مذهبی گیش بودا کنجکاوی زیادی نشان میداد.

بشردوست دارد دروغ بشنود. مردم دنیا یکنواختی و صداقت را دوست ندارند. از چیزهای تازه و عجیب لذت می‌برند. وی اضافه می‌کند: علت این که بازار دروغگویان گرم است فقط وفقط مربوط باین‌است که‌مردم دروغ شنیدن را دوست دارند.

* آندره موروا حساب کرده‌است که اگر روزانه هریك از افرادبشر بطور متوسط ده دروغ کوچك یا بزرك، مصلحت‌آمیز، یافتنه‌انگیز بگوید تعداد دروغ هائی که در یکسال درجهان گفته میشودبه‌بیش از ده میلیاردبالغ میشود.

*** واما دکتر کارپمن‌روانشناس دیگری می‌گوید: وضع زندگی‌ما ایجاب می‌کند که دروغ بگوئیم. بدون دروغ در دنیای فعلی زندگی اجتماعی ممکن نیست. از طرفی دروغگوئی بسیاری از غرایز، شرارت طلبی مارا که فرصت ارضاء نمی‌یابند تسکین می‌دهد وآرامش می‌بخشد.**

* سزارلومبروسو روان پزشك مشهور اصرار می‌ورزد که زن ها دروغگو تراز مردها هستند.

آنها مطابق قانون انتخاب اصلح ناچارند سن خودو امراض احتمالی و عیوب دیگر خویش را از مردان بپوشانند. شوپنهاور فیلسوف معروف آلمانی در قرن نوزدهم می‌گفت: زنها از هردروغگوئی دروغگوترند. نباید گذاشت زنها در دادگاهها بعنوان شاهد احضار شوند زیرا آنان در حدود حقیقت بی‌اعتناهستند

*دانشمندان علوم تجربی بااین نظرمخالفند و می‌گویند: همه، چه‌ز نچه مرد دروغ می‌گویند. یکی از کارشناسان جنائی‌دانشگاه «نورث‌وسترن» امریکا معتقد است که تفاوت جنسیت فقط در بزرگی و کوچکی و نوع دروغ تفاوت‌ایجاد می‌کند: مردها درباره پول وشغل و جربزه خود دروغ می‌بافند وزنها درباره امور مربوط به‌روابط‌اجتماعی و انسانی خود دروغ می‌پردازند. مردی که از شغل خود منفصل شده‌است ممکن است حقیقت‌راقلب کند و چیز دیگری درذهن‌دوستانش بسازد. او ممکن است در مورد عواید واهمیت‌مشاغل‌اداری‌وموفقیت هائی که در مبارزه بارقبا بدست آورده‌است دروغهائی‌بگوید امایك زن موفقیت در شغل رادلیل‌افزایش حیثیت نمی‌داند لذا از چیز های دیگری مثل تعداد خواستگار هاو پیشنهادهای ازدواج که تازه باو رسیده است حرف میزند. یکزن معمولا درباره هوش حیرت آور بچه‌هایش ـ تسلطی که بمردش دارد ـ لباس گرانی که از فلان مغازه خریده است دروغ‌می‌گوید.

*بسیاری از اشخاص در موقع دروغ گفتن نمیتوانند عکس‌العمل های بدنی خودرا کنترل کنند. این عکس‌العملها مچ آنهارا باز میکند و بااستفاده از آنهاست که علم «دروغ‌یابی» پایه‌ریزی شده‌است. در قدیم در مشرق زمین وقتی میخواستند دروغگوئی را بشناسند یاوقدری برنج‌برای‌جویدن میدادند. اگر او برای بیرون ریختن برنج از دهان خود دچار زحمت میشد نتیجه می‌گرفتند که دروغگوست.

* علم دروغ شناسی معاصر روزبروز پیشرفت می‌کند. درقرن مابرای آنکه دروغگوهارا بشناسند الکترودهائی را که‌از یك ماشین خارج میشود به‌بدن شخص منتقل می‌سازند. اگر دراین هنگام در امر تنفس و ضربان نبض و فشار خون او نوسان و تغییری ملاحظه شود و حرکات بدنی‌اش دگرگون گردد معلوم می‌شود او شخص دروغگوئی است زیرا دستگاه‌تنفس، ضربان نبض، فشار خون‌وحرکات بدن بطور کلی درکار دروغگوئی، شرکت دارند.

*جان‌راید روان‌شناس‌امریکائی یك ماشین کشف دروغ ساخته است این ماشین میتواند واکنش های پوستی را بخوبی اندازه‌بگیرد و درجه قدرت دروغگو را معین کند.

*جیمز بنت مدیر اداره فدرال زندانهای امریکا محاسبه کرده است‌که فقط دوهزار نفردر امریکا از طرز استفاده از این ماشینها اطلاع دارند ودرهمه دادگاهها نمی‌توان از آن استفاده کرد. واصولا دادگاههای امریکا نسبت به‌نتیجه کار این ماشین تردید دارند زیرا بسیارند درغگویانی که کارماشین کشف دروغ را خنثی می‌کنند. ویلیام مارستون روانشناس‌دانشگاه هاروارد این دروغگویان راشکست ناپذیر نام نهاده‌است. این عده‌بجای آنکه سرخ شوند و احساس گناه کنند می‌توانند بدون هیچگونه عکس‌العمل ظاهری در بدن خود دروغهای شاخدار بگویند!

*آمار نشان میدهد که موجب اصلی بیست و پنج‌درصد از انتحار ها یك یاچند دروغ بوده‌است.

درهفت کشور از کشورهای‌جهان بچه‌را در دروغ گفتن آزاد می‌گذارند. زیرا معتقدند که بچه‌باید باتجربه خودش بدو خوب رابفهمد. ده‌درصد از مربیان معروف معتقدند که جلوگیری از دروغ‌گوئی دربچه هامیل آنهارا باین کار تشدید می‌کند.

پنجاه ونه‌درصد از جنایاتی که صورت می‌گیرد در اثر دروغ و دروغگوئی وقوع می یابد.

شخص در سراسر زندگی خود بطور متوسط صدو هشتاد هزار دروغ کوچك و بزرك می‌گوید.

و باشگاه دروغگویان امریکا که چند شعبه دارد هرشب مسابقه‌دروغ انجام میشود. هرکس دروغ‌بزرگتر و هیجان انگیزتری بگوید جایزه بهتری می‌گیرد. دراین باشگاه برای انتخاب عالی‌ترین دروغ سال مسابقه‌ای ترتیب میدهند که هفتاد هزار نفر درآن شرکت دارند. دروغگویان این باشگاه معمولا با مجلات بزرك عالم که بمناسبت‌اعیاد بزرك دروغهای بزرگی‌منتشرمیکنند همکاری دارند. اعضای این‌باشگاه دروغگوئی را جزو هنرهای ظریف می‌دانند.

جناب آقای دکتر علی امینی
نخست‌وزیر محبوب ایران
رونوشت تیمسار معظم‌سپهبدامیرعزیزی
وزیر محترم کشور

دراین هنگام که درراه اجرای منویات‌ذات‌اقدس شهریاری‌ارواحنا فداه دولت خدمتگزار مردم بهدایت وریاست جناب آقای دکترعلی‌امینی نخست‌وزیر محبوب وبافعالیت وکوشش خستگی ناپذیر وزراء فداکارو دلسوزی نظیر آنجناب آسایش و آرامش کامل عموم ملت ایران‌فراهم آمده است اینجانبان بنمایندگی وجوه واصناف طبقات مختلف اهالی شهرستان شاهرود بمصداق لم‌یشکرالخالق وبناباصل کلی‌تشویق وتنبیه که‌بموجب اصلی‌دلگرمی وقدرت عمل خدمتگزاران پاکدامن وجلوگیری از اعمال پلیدناپاکان است نهایت سپاس وشکرگزاری خودرا ازفعالیت خستگی‌ناپذیر و کوشش مداوم و لاینقطع جناب آقای شهاب‌الدین مشکوتی شهردار محترم این شهرستان که‌ازبدوورود تاکنون‌بااقدامات موثر ومفید وشایان توجه ودرخور تقدیر خودکه سعی درازدیادآب‌قنات شهرداری ودیوارکشی خرابه‌های مجاور خیابانها ودقت در جلوگیری از کم‌فروشی وتثبیت قیمتها وفعالیت‌برای تمهید مقدمات امرلوله کشی شهر و درخواست موتور جدیدبرق وسعی در حفظ وحمایت از سلامتی وبهداشت عمومی مردم مشتی از خروار ونمونه‌ای از کردار ایشان‌است اسباب رفاه و آسایش عامه مردم این شهرستان رافراهم آورده‌اندبحضور جنابعالی تقدیم داشته واستدعا داریم موجبات تشویق ودلگرمی این مامور نمونه ولایق را بترتیبی فراهم آورند که سرمشق خدمت و فعالیت وجوانمردی ونوع‌پروری برای دیگر ماموران دولت گردد.

الحاج شیخ محمدحسن جلالی، حاج محمد صدیق، محمودتوسلی، سید مهدی همایونفر، غلامحسین کوهستانی، سید مصطفی‌میراسدی احمد افتخار، محمد تقی بهنام، محمدعلی عدل، حسن موحدی، محمد نائینی، احمدعبداللهیان، حاج محمد صادق فاتح، حاج محمد هاشم صادقیان، احمد میرحسینی، محمد حسن مولوی، محمد علی نوریان محمدتقی کلانتجاری، علی‌اصغر شاهرودی، اصغر مومن‌آبادی، محمد علی جوادی، محمد علی مقدس، ابوالقاسم جلالی، رسولزاده، حاج حسین کاشانی، حاج محمدرضا شاهرودی، احمدباقی، مجتبی بیژن، محمدحسین نوری، غلامحسین عامری، حسن جلالی، محمد نگهبان، علی زراعتیان، منصور عباسیان، علی‌اصغر جلالی، ارسطو، محمدعلی ناظمی، حاج عبدالحسین دزیانی، حاج براهیم جامعی، محمدعلی‌نیکدل، محمد حسن صادقیان، حسن یغمائی، عبدالهادی نصرتی، حسینعلی کلانتجاری، قندهاری، قدرت‌اله جلالی، احمد شعاعی، ابوالقاسم ذوالفقاری ماشاءاله رحیمی، مهندس احمد جلالی، محمد رضا رئیس‌زاده محمدمهدی حسین پور، محمد شوقی، حبیب‌اله حسن‌زاده، محمد جعفر خطیبی، محمد علی قزوینیان، رضا غلام‌تهرانی، سید علی‌اکبر هاشمی، پرویز مهدوی‌نادر، حاج عبدالرحیم رحیمی، حاج محمد مولائی اسماعیل نصرتی، محمد حسن صفا، حسن یوسفیان، اسداله موسوی، حبیب‌اله مقری، عشینی، یداله اسدیان، محمد عظیمی، علی محمدی، محمد صادق محمدی رضافریدی، حسن ابراهیمیان، نیری محمد ذیانی، زین‌العابدین محمدی، نوریان، سید محمد موسوی، محمد اسماعیل جعفری، ابراهیم مولائی، عبدالرحمن دزیانی، موسوی سیدجعفر نقیبی، ابراهیم‌رضاپور، فرامرز عقیلی، محمود ملکیان، عبدالرحمن دزیانی، علی عابریان، محمد کلاته ملائی، محمد کاظم رئیس‌زاده، علی مولائی، محمد حسن نوریان، احمد دزیانی، سیدحسین نقیبی، سید اسماعیل میر حقیقی، احمد احمدی، علی‌اصغر زندانی محمد اسماعیل نوریان، رحیم ولیان، محمد محبی، عباس زندانی، بغیری، حبیب‌اله شعاعی، غلامرضا جرجانی، رمضانی، علی ابراهیمی رضائی حاج‌علی میری، حاج محمد نائینی، محمد حسین جلالی، اسداله مدرسی، علی‌اصغر گسوری، علیرضا یونسیان، مهدی شفیعی، محمد علی بغیری، ابراهیم صفا، مجتبی‌رحیمی، نصرت‌الله صدیقی، احمدجعفر صادقی، حاج محمدحسن صدیقی، دکتر علینقی جنابی، علی عطاران، منوچهر تیمسار، محمد حسین متحدی، کلباسی، عبدالرسول بیژن، پورکاظمی، هدایت‌اله نوروزی، غلامعلی بهنام، اسماعیل نیری، اسداله محمدی، حاج علی‌دزیانی، دکتر شهریاری، مهدی‌عنایتی، میرزاآقامیر شاهی، عبدالحسین اخوین، غلامرضا جمادی، هاشم طباطبائی، حبیب‌اله علیین، محمد یوسف شبانی، حسین صدیقی، علی عظیمی، احمدمیری، دکتر ملکی، حسین عبداللهیان، علی اکبر آقایان، حاج محمد قلیچی، عباسعلی چکشی، فتح‌اله صالحی، محمدعلی نوریان، فتح‌اله طاهری معصومیان، اسماعیل رحیمیان، عبداله‌ابوالقاسمی، حاج ابوالقاسم‌بردیدی عبدالرحیم فاتح، سید ابوالفضل ضیائی، محمدعلی مصلحی جنابیان، سیدابوطالب بهبهانی، علی‌اصغر حاضری، منوچهر نگهبان، علی‌مومن آبادی، حسین مقدس، بزازیان، محمدعلی جرجانی، علی محمدی، ابوالحسن علمی، محمد صادق صادقیان، عبدالحسین جعفریان، احمد کاویانی، هدایت‌اله نوروزی، علی وهابی، جمشید مظهری، ناصر عباسیان، عیسی فاتح، میرزا رحیم صابر، غلامرضا دزیانی، حاج مجید بیرجندی، محمد ملك محمدی، غلامرضا جرجانی، حاج محسن اخباني، علی اکبرالهی، حبیب‌اله ناظمی، رضا ترحمی سید محمد ضیائی، ناصرعبداللهیان، قدرت‌اله صالحی، محمدسبزواری کربلائی محمد حسین رحیمیان، علی‌دبیری، ماشاءاله رحیمی، محمدتقی خواجه، فرهادی، فرخ صدیقی، علیرضا کرمی، اسداله محمدی، محمد حسن خراسانیان، علی لطفی، ناصر اسدی، سیدمحمد علی بیطرف سید رضا صداقت، بهمن روئین‌تن، احمد ساغری، حسین حسینیان، ناصر بیرجندی، غلامرضا قزوینیان، محمد علی ابرسجی، محمودصدیقی تقی وکیلیان، یوسف مهدوی‌نادر، سید عباس نقیبی، ابوالفضل‌جنائی کربلائی ابراهیم متقی، محمد اسماعیل خدابخشیان، طاهری، حبیب‌اله احمدی آزاد، محمد علی اکبری، سید حسن میرحسینی، احمدجعفر زاده، محمود دزیانی‌نژاد، حسین کاظم‌زاده، کاظم خادمیان، حسین اسدی، عبدالحسین ناظمی

نمایشگاه: شرکت میلان اول ایرانشهر تلفن ۴۹۲۷۸

مسواك عاج

موجود درتمام داروخانه ها وخرازی فروشیها

آگهی مزایده

بنگاه کود شیمیائی مقدار سی‌وپنج‌تن‌محصولات متنوع پلاستیك موجود خودرا از طریق مزایده بفروش میرساند طالبین شرکت در مزایده میبور باید قبلا برای دریافت برگ مشخصات محصول و شرایط مزایده بدفتر این بنگاه واقع در کاخ وزارت صنایع و معادن مراجعه نمایند تاریخ قبول پیشنهاد هاآخروقت اداری روز ۱۸ آذرماه ۱۳۴۰ خواهد بود وپیشنهادهای رسیده در ساعت ۹صبح روز یکشنبه ۱۹ آذرماه ۱۳۴۰ در بنگاه کود شیمیائی باز وقرائت خواهد شد شرکت در این مزایده بمنزله قبول کلیه شرایط مزایده خواهد بود.

بنگاه کودشیمیائی
۲ـ۳ آ ـ ۲۷۹۱۴

بعلت بالابودن بهای پنبه در بازار تهران نسبت به قیمت خرید اروپا

پنبه ایران قابل صدور ببازار اروپا نیست

فراوانی محصول و کمی صادرات ممکن است موجب تقلیل بهای پنبه شود

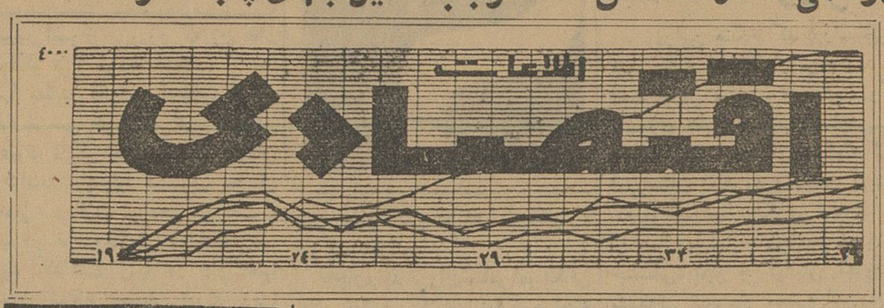

بازار پنبه وضع عادی دارد باوجود آنکه معاملات پنبه در بازار اروپا خوب بوده و رونق دارد معهذا پنبه ایران قابل حمل وصدور نیست زیرا قیمت آن در حدود کیلوئی یك تا دو ریال بالاتر از قیمت قابل صدور است . بهمین علت سفارش زیادی نمی رسد و فعالیت اساسی صادراتی محدود به حمل پنبه های فروخته شده قبلی می باشد .

ماه پر فعالیت پنبه در بازار ماه نوامبر بود از این پس کم کم بازار رو برکود خواهد رفت و تا بعد از ژانویه معاملات پنبه آرام خواهد بود

در حال حاضر در حدود ۳ تا ٤ هزار تن پنبه در بنادر آماده بار گیری است این پنبه ها برای اروپا حمل خواهد شد زیرا در آسیا ژاپن خریدار بود که امسال خریدی از ایران نکرده است پنبه باب صادراتی ٤۲ ریال است اگر این قیمت ۲ ریال تقلیل یابد یا قیمت اروپا ۲ ریال افزایش پیدا کند احتمال این که قبل از ژانویه مقادیری پنبه برای اروپا معامله شود زیاد خواهد بود .

کارخانجات داخلی کماکان خرید هائی دارند اما برخلاف انتظار که پیش بینی میشد با کمك بانك ملی ممکن است خرید های عمده‌ای از این انجام گیرد خرید عمده‌ای از این طریق نشده است زیرا شرایط دریافت وام و تامین ۲۰ در صد قیمت نقدی آن مشکل است واین خود دلیل اساسی عدم استقبال از این کمك می باشد پیش بینی می شد به علت عدم سفارش خارجی وکاهش فعالیت بازار های اروپا پنبه درداخل تنزل کند. زیرا خرید های کارخانجات داخلی کمتر از میزان پنبه عرضه شده به بازار خواهد بود.

بهای انواع ارز و مسکوك طلا در بازار آزاد تهران

قیمت بریال

ارز			طلا
دولار نقد	۸۲	پهلوی	۷۱۰
دولار حواله پستی	۸۲	نیم پهلوی	۳٦۰
پوند نقد	۲۳۳	ربع پهلوی	۱۸٤
پوند پستی	۲۳۱	زرژ قدیم	۷۹۰
مارك نقد	۲۱	زرژ جدید	۵۸۰
مارك پستی	۲۰٫٤۰	لیره عثمانی قدیم	٦٦۰
فرانك فرانسه نقد	۱۷٫۵۰	لیره عثمانی جدید	۵۲۰
فرانك فرانسه پستی	۱۷	پانزده مناتی	۱٤۰۰
هزار لیر ایتالیا نقد	۱۳۳	ده مناتی	۹۸۰
هزار لیر ایتالیا پستی	۱۳۰	پنج مناتی	٤۲۰
فرانك سویس نقد	۱۹٫۵۰	بیست دلاری	۳٤۰۰
فرانك سویس پستی	۱۹	دولار مکزیکی	٤۱۰۰
لیره ترك اسکناس بزرك	٦٫۷۵	طلای شمش	٤۳۳
روپیه پاکستان نقد	۱۰٫۸۰	نقره قدیم	۱۰۵
روپیه هندوستان نقد	۱۲٫۵۰	نقره جدید	۲۳

۳۰٤۵۹۱
تلفن مستقیم سرویس اقتصادی

شایعه توقف دو تاجر

در بازار ومحافل تجاری تایید نشد

شایعه توقف بعلت تاخیر در پرداخت بدهی بعلت عدم وصول مطالبات در موقع معین بوجود آمد

در چند روز اخیر شایعه توقف دو نفر از تجار بمیزان هفتاد میلیون تومان که مربوط بیك تجارتخانه بود در بازار و محافل تجاری شیوع داشت اما این خبر از طرف تجار بزرك و طرف های معامله با آن ها تایید نشد علت این عدم تایید هم این است که کار اساسی تجارتخانه مزبور بنکداری بود در حقیقت کار واسطه و حق العمل کاری را در تحویل و تحول جنس انجام میداد و منطقا هم در چنین معاملاتی ضرر بسیارکم است این شایعه موجب این شایعات شده است که پرداخت های تجارتخانه مزبور به علت اشکالاتی در وصول مطالبات خود در موعد معین انجام نگرفت این وضع کم و بیش در همه بازار از چند ماه پیش باین طرف زیاد دیده میشود از طرفی ورشکستگی بزرك هم باین تجارتخانه صدمه نزده تا بشود احتمال توقف بزرگی برای تجارتخانه مزبور پیش بینی کرد آنچه مسلم است شایعات فوق موجب ناراحتی صنف مزبور می شود . همین امر در بدی وضع بازار موثر است تجارتخانه مزبور در حال حاضر مشغول کار می باشد.و هیچگونه اختلالی درمعاملات آن دیده نمی شود .

سه شرکت منحل شد

یك شرکت سرمایه خودرا تقلیل داد

* شرکت «پارس تکس» با مسئولیت محدود برای حق العمل کاری دریافت نمایندگی خارجی وداخلی باسرمایه چهارصدهزار ریال بمدیریت آقایان ادموند خماره و فواد سالم تشکیل گردید.

* شرکت «زرآور» با مسئولیت محدود منحل شد و آقای حسن فیاض زاده بسمت مدیر تصفیه آن تعیین گردید .

* شرکت نصب اجزاء برق با مسئولیت محدود منحل شد وآقای ابوالقاسم ناصری به مدیریت تصفیه آن انتخاب گردید.

* شرکت «سرویس» بامسئولیت محدود منحل شد و آقایان منصورالدین جهانبانی و هوشنك اعتضادی بسمت مدیران تصفیه آن تعیین گردیدند.

* سرمایه شرکت سهامی اثنا که پنج میلیون ریال بود به مبلغ سه میلیون ریال تقلیل یافت وبعضی مواد اساسنامه آن تغییر کرد.

در شرکت فرش

امروز یك مقام شرکت فرش بخبرنگار ما گفت «درنظر است، برای ایجاد یك تحول جدید و اقدامات تازه اساسی در زمینه بهبود وضع فرش و فروش آن در بازار های داخلی وخارجی» تصمیماتی اتخاذ گردد.

بهمین جهت مجمع عمومی فوق العاده شرکت فرش روز شنبه تشکیل خواهد شد .

دراین مجمع در انتخاب اعضای هیئت مدیره تجدید نظر خواهد شد وبرخی از مواد اساسنامه نیز تغییر خواهد کرد . بدنبال آن شرکت فرش فعالیت‌هائی راکه در نظر دارد آغاز خواهد نمود.

لشن و ماسه شته
طبق اصول فنی
خلیج مرکزی خیابان ثبت شماره ۹
تلفن ۳۲۲۹۵-۳٤۳۷٤
آ ـ ۲۸۵۷٤

تشکیل بانك مواد غذائی

رم ـ خبر گزاری فرانسه ـ ب .ر . سن مدیر کل سازمان خوار بار و کشاورزی جهان وابسته به سازمان ملل متحد اعلام کرد باید بانك جهانی مواد غذائی بوجود آید .

« سن » گفت برای این منظور در درجه اول احتیاج به ۱۰۰ میلیون دلار است که باید کشور های ثروتمند جهان در پرداخت آن پیش قدم شوند .

«سن» در پایان بیانات خود افزود این بانك به کشور هائی که دچار کمبود موادغذائی باشند کمك جنسی خواهد کرد .

بازار اصفهان

بازار اصفهان در هفته گذشته هم مثل هفته پیش خوب بود نرخ مغز بادام ترقی نمود روی دانه های روغنی در حدود مصرف و مظنه های سابق تقاضا می رسید بازار کتیرا رواج بیشتری داشت و معاملات نسبتا عمده‌ای روی آن انجام گرفت معاملات قماش نخی محکم بود قیمت آهن آلات رضایت بخش بود وترقی محسوسی در بعضی از ارقام آن دیده شد معاملات پنبه گرمتر از هفته گذشته اش انجام گرفت روی انواع پشم سفارش خرید اغلب می رسید نرخ فلزات مختصر ترقی نمود روی چای سفارش زیاد می رسید قیمت کاغذ نوسانی نداشت داد و ستد شکر جریان بیشتری داشت مظنه ریسمان نسبت بهفته قبل سست تر شد و تقاضای کمتری داشت وضع معاملات پوست و روده تغییری نکرد و نوسانی در قیمت آن دیده نشد .

مزایده و مناقصه

* اداره کار پردازی شهربانی کل کشور تعیین واحد بهای ۳۷ قلم لوازم چوبی نوو دستمزد ورنك آمیزی ۳۹ قلم آن تا ۱٤/۹/۱۳٤۰

* اداره حسابداری کل کار ـ خانجات ارتش خرید هفت هزار کیلو گرم روی ورق تا ۱۷/۱۰/٤۰

آگهی مناقصه شماره ۳۷۹

اداره کارپردازی شهربانی کل کشور تعدادی سرویس ظروف غذاخوری از نوع (روزنتال) یامشابه آن وتعدادی سرویس کارد وچنگال ازنوع (و.ام.اف) یامشابه آن راطبق صورت و مشخصات موجود وبرك شرایط جداگانه از طریق مناقصه خریداری مینماید.

۱ـ داوطلبان شرکت در مناقصه میتوانند جهت دریافت برك شرایط مناقصه وصورت و مشخصات ظروف وکارد و چنگال مورد مناقصه بدفتر کمیسیون ابتیاع مراجعه و سپس پیشنهادات خودراتنظیم ودرپاکت لاك و مهرشده که ظهرآن نوشته‌شده باشد مربوط بمناقصه شماره ۳۷۹ منتهی تاآخر وقت اداری روز ٤/۱۰/٤۰ توسط شخص پیشنهاددهنده در صندوق مخصوص پاکتهای مناقصه انداخته شود.

۲ـ پیشنهاددهندگان بایستی معادل پنج درصد کل بهای پیشنهادی خودرا بابت سپرده بحساب ۱۰٦۳ شهربانی ببانك مرکزی ایران تودیع واعلامیه بانکی را ضمیمه پیشنهاد خود نمایند .چك بعنوان سپرده پذیرفته نخواهد شد ولی چك تضمین‌شده یاضمانت‌نامه بانکی معتبر لااقل بمدت اعتبار دوماه مورد قبول است به‌پیشنهادات فاقد سپرده ـ مشروط ـ مبهم و همچنین به‌پیشنهاداتیکه بعداز روز وساعت مقرر در آگهی برسد بهیچ عنوان‌ترتیب‌اثرداده نخواهد شد .

۳ـ پیشنهادات رسیده درساعت ۱۰ صبح روز ٤/۱۰/۵ درکمیسیون خرید باز و قرائت خواهد شد و حضور پیشنهاددهندگان در جلسه کمیسیون الزامی بوده و کمیسیون دررد یاقبول یك یاکلیه پیشنهادات مختار است . مالیات وعوارض وحق‌الطبع آگهی در جراید و هزینه ثبت قرارداد (درصورتیکه مقتضی باشد) وسایر مخارج قانونی و هزینه حمل تامحل تحویل بعهده برنده مناقصه است .

٤ـ دادن پیشنهادات وشرکت درمناقصه بمنزله اطلاع کامل از مشخصات ظروف مورد مناقصه وشرایط مناقصه میباشد . وهیچگونه عذری بعدامسموع نخواهد بود. الف ٦٤۵۷

رئیس اداره کارپردازی ـ سرهنك ناظمی افشار

در توزیع اعتبارات در گذشته

بیشتر بجنبه شخصی وخصوصی اعتبارگیرنده توجه میشده

بااعطای اعتبار در مقابل اسناد انبارهای معمولی میتوان بر نحوه مصرف اعتبارات نظارت بیشتری داشت

امروز یك مقام عالیرتبه بانکی به‌خبرنگارما گفت باتشکیل اولین مجمع عمومی شرکت انبار های عمومی ایران یکی از طرح‌های اقتصادی که درسالهای اخیر مورد بحث و تائید همه محافل اقتصادی بود بصورت عمل درآمد .

در کشورهای مترقی انبار های عمومی در ردیف موسسات ضروری و اساسی اقتصادی محسوب میگردد و افراد خصوصی و مقامات مسئول دولتی درایجاد این نوع موسسات سرمایه گذاریهای وسیعی نموده‌اند .

درایران تاکنون اقدام اساسی دراین زمینه نشده بود و تعدادی از انبارها که در بنادر و شهرها ایجاد گردیده بود مطابق اصول صحیح و منظمی و بااحتیاجات روز افزون کشور متناسب نبوده‌است .

وی بعد اضافه کرد بانك توسعه صنعتی و معدنی ایران باهمکاری سایر بانکها موسسه انبارهای عمومی را درایران تاسیس نمود که مشابه آن درممالك مترقی دنیاوجودداشت و لزوم تشکیل آن هرروزه برای ایران بیشتر احساس میشد زیرا در گذشته در توزیع اعتبارات بیشتر جنبه شخصی و خصوصی وام ـ گیرنده توجه میشده و طرزمصرف اعتبار اعطائی کمتر در نظر گرفته میشده است . باتاسیس این انبار ها اقدام موثری در اصلاح این وضع برداشته شده است چه در آتیه بانکها میتوانند بااعطای اعتبارات در مقابل اسناد انبارهای عمومی درنحوه مصرف اعتبارات نظارت بیشتری داشته باشند .

ثانیا تاسیس این انبار ها سبب سهولت معاملات میگردد چه تجار و صاحبان صنایع قادر خواهند بود باارائه اسناد انبارهای رسمی کالا های خود را معامله نمایند و حتی ممکنست این کالا چند بار داد و ستد گردد و مالك آن تغییر نماید بدون آنکه کالا تغییر محل دهد .

ثالثا بواسطه عدم وجود چنین انبارهائی تجار و صاحبان صنایع ناچار بودند که خود مبادرت به ساختن انبارهائی بنمایند و کالا های خودرا در آن نگاهداری کنند و بالنتیجه متحمل هزینه هائی گردند باتاسیس این موسسات در آتیه این وظیفه را انبارهای عمومی میتوانند انجام دهند .

وبالاخره امکان معاملات مکرر بدون تغییر محل کالا و تمرکز انبارداری باعث کاهش هزینه‌توزیع می‌شود وواضح است که این‌تقلیل هزینه در قیمت کالا نیز موثرخواهد بود .

نظر باینکه این نوع انبارها مجهز بوسائلی مانند حفاظت ـ تهویه ـ وسائل مکانیکی تخلیه و بارگیری ـ قپان اتوماتیك و غیره هستند از نقصان کالا جلوگیری بعمل می‌آید .

بدون شك تشکیل انبار های عمومی باتوجه بشرائط کنونی کشور یکی‌از ضروریات اقتصادی بوده و امید است‌تاسیس این‌نوع‌موسسات مقدمه‌ای برای تشکیل بورس بوده وبانك توسعه صنعتی از هم‌اکنون درصدد تهیه مقدمات این‌امرمهم و ضروری باشد .

وزارت کشور
اداره کل امور شهرداریها
شهرداری خرمشهر

آگهی تشخیص صلاحیت پیمانکاران برای کارهای عمرانی شهرداری خرمشهر

باستناد ماده ٤۰ آئین‌نامه معاملات دولتی بدینوسیله باطلاع داوطلبان مشارکت در مناقصه های عمرانی شهرداری خرمشهر میرساندکه بمنظور تشخیص صلاحیت پیمانکاران پرسشنامه مربوطه ازاین‌تاریخ تاآخروقت اداری روزسی‌ام آذرماه ٤۰ در اختیار داوطلبان گذارده خواهدشد.

داوطلبان مشارکت درمناقصه‌ها می توانند باپرداخت سیصد ریال بصندوق شهرداری‌پرسشنامه‌مذکور رادریافت داشته وتاآخروقت روز دوم دیماه ٤۰ پرسشنامه تکمیل‌شده رابانضمام مدارك مثبت ازسرمایه وسوابق کار ووسائل و صورت کارمندان‌فنی وسایرمشخصات بدفترشهرداری تسلیم ورسید دریافت دارند. شهرداری پس ازوصول پرسشنامه ها نسبت بصلاحیت داوطلبان اظهارنظر نموده ومناقصه‌های مربوط بعملیات عمرانی شهررا بین واجدین صلاحیت به مناقصه خواهدگذاشت نسبت بدرخوا متهائی که بعدازآخر وقت روز دوم دیماه ٤۰ برسد و یادرمدارك مثبته بالانواقصی داشته باشد بهیچ عنوان ترتیب اثر داده نمیشود.

۱ـ۲ آ ـ ۲۹٤۳٦ شهردارخرمشهر. بختیاری‌پور

انتخاب رنگ پارچه وچوب ومبل وتطبیق آن با منازل وشخصیت شما تخصص لازم دارد . مشورت باتخصصین خارجی وایرانی ما، مجانی است . فراموش نکنید برای مبلمان عالی وشیك فقط به شرکت زندگی نوفیشر آباد شماره ۲۱ مراجعه فرمائید.

آ ـ ۲۹٤۸٤

از : آقای ارسلان خلعت بری

« ۱ »

تاثیر سیاست مالیاتی

در پیشرفت اقتصادی کشور

دراقتصاد هرکشوری مالیات نقش اساسی دارد . لازمه پیشرفت اقتصادی و عدالت اجتماعی و حتی ثبات سیاسی کشوری بمقیاس‌زیادی بستگی به قوانین مالیاتی کشور و طرز اجرای آنها دارد .

مقاله‌ای که بنظر خوانندگان میرسد توسط آقای ارسلان خلعت‌بری نوشته شده و درآن جنبه‌های مختلف سیاست مالیاتی بررسی گردیده است .

***

افزایش مالیات :

از اخبار اینطور برمی‌آید که در وزارت دارائی این اواخر مشغول تهیه طرح‌هائی راجع بمالیات هستند ونظر وزارت دارائی این است که بجای افزایش مالیات‌ها رویه‌هائی برای بهبود وضع‌ووصول‌مالیات‌ها بگیرد .

این خبر درمن تاثیر خوبی داشت زیرا بعداز سال‌ها اشتباه اکنون می‌بینم اولیاء وزارت دارائی واقع بینی را برتصور و خیال‌ترجیح میدهند . چون تجربه بیست‌ساله نشان داده که هرقدر میزان مالیات زیادتر بوده مالیات‌دهندگان بیشتر سعی درفرار از دادن مالیات بانواع مختلف نموده‌اند واز مامورین دولت هم آن عده‌ای که قصد استفاده داشتند بیشتر توانسته‌اند استفاده‌کنند . درمواقعی که میزان مالیات نازل بوده درآمد دولت از مالیات زیادتر از زمانی بوده‌که نرخ‌مالیات زیاد بوده است بعلاوه دراین هنگام که هزینه زندگی هرسال بالامیرود وافزایش مالیات‌ها بدون تردید باعث افزایش بیشتر هزینه زندگی است افزودن برمیزان مالیات صحیح نیست واز طریق اصلاح درطریقه وصول مالیات بانرخ‌های نازل میتوان درآمد بیشتری برای دولت تهیه نمود .

اول ایجاد ثروت بعد مالیات زیاد :

مقایسه رویه مالیاتی ما باکشورهای بزرك صنعتی درست‌نیست. اگر کشورهای مزبور مالیات‌های سنگین میگیرند از این جهت است‌که آن‌ها از یك مرحله گذشته‌اند یعنی ثروت بوجود آورده‌اند وصنعتشان در درجه تکامل است . آنها شصت‌سال دوره قبل و پس‌از دوجنك بزرك بین‌الملل طی کرده‌اند تا باین مرحله تکامل رسیده‌اند درحالیکه ما هنوز طی نکرده‌ایم .

آن‌ها تا چهل سال قبل مالیات بردرآمد نداشتند و مالیات های مختصری میپرداختند . تابالاخره توانستند سرمایه و ثروت را درکشور خود زیادکنند واکنون قدرت تحمل مالیات‌های فعلی را دارند . معذلك کشورهائی که مالیات سنگین‌تری میدهند درتجارت وصنعت از دیگران عقب میافتند .

کارخانه‌هائی که درکشورما بوجود میآیند اگر قرار باشد پنجاه درصد مالیات که تقریبا نزدیك مالیات زمان صلح درامریکاست بدهند چگونه میتوانند باکشورهای بزرك صنعتی رقابت کنند درحالیکه اگر مالیات‌کمتر بدهند بیشتر برای آنها امکان توسعه و پیشرفت است.

ناتمام

پان آمریکن بهر کاری برای شما انجام میدهد تجربیات گرانبهائی میافزاید . در نهایت اطمینان با مجرب ترین شرکت‌های هواپیمائی جهان مسافرت کنید

اکنون با قیمت تقریباً یك بلیط درجه یك ، دو نفر میتوانند با نرخ جدید صرفه جوئی جت پان آمریکن باروپا مسافرت کنند !... با پرداخت ۲۳۹۳۰ ریال شما میتوانید یك بلیط دو سره ۳۰ روزه با نرخ درجه صرفه جوئی رین‌بو جت پان‌آمریکن‌دریافت دارید هم اکنون درجت کلیپر * برای‌خود جا رزروکنید ... و ۱۰۲۵۰ ریال درهر بلیط دوسره پس‌انداز نمائید ـ در این فصل اروپارا با اپراها ـ کنسرتها وموزه‌های مشهورش زنده تر میبابید . برای شما موقعیتی‌است که‌اروپای اروپائیهارا به بینید ومیتوانید براحتی‌درمغازه‌ها ورستورانها گردش‌کنید و ازمناظر دل انگیز وآرام لذت ببرید

نمونه‌ای از نرخهای دو سره درجه صرفه جوئی رین بو جت
برای مسافرت ۲۰ روزه از طهران به :

لندن ۲۹٤۷۰ ریال	فرانکفورت ۲۸۰۸۰ ریال
پاریس ۲۸۰۸۰ ریال	مونیخ ۲۷۳۵۰ ریال
رم ۲۳۹۳۰ ریال	

بلیط در این نرخ برای رفت وبرگشت فقط تا ۱۱ فروردین ۱۳٤۲ اعتبار دارد

برای کسب اطلاعات بیشتر بآژانس مسافرتی خود یا به پان آمریکن خیابان حافظ چهار راه کالج تلفن ٦۵۹۹۱ و در آبادان بنماینده کل فروش شرکت اسکای وبز تلفن ۲۵۲۷ مراجعه فرمائید

* نام ثبت شده

PAN AM

از تجربیات گرانبهای پان آمریکن
مجرب ترین شرکت هواپیمائی جهان استفاده کنید

قبل ازهمه در اقیانوس اطلس .... قبل ازهمه در اقیانوس کبیر .... قبل از همه درآمریکای لاتین معمور قبل از همه بدور دنیا ....

آ ـ ۲۹٤۷۲

در دو میدانی

با یکدیگر مسابقه دادند

و تیم محمدرضاشاه با ۵۶ (امتیاز) قهرمان آموزشگاههای تهران شد

در امجدیه ۳۹۴ دانش آموز

قهرمانان دو و میدانی در رشته های مختلف

۱ـ ابراهیم خطیبی
۲ـ اردشیر کریم زاده
۳ـ نوری اصفهانی
۴ـ هوشنگ جلایر

ساعت هشت‌و نیم صبح جمعه مسابقه دوومیدانی قوه‌ای آموزشگاه های پسران تهران ، باشرکت ۳۹۴ قهرمان دوومیدانی از ۵۱ دبیرستان در پنج ماده‌زیر نظر فدراسیون‌دو ومیدانی کشورودر زمینهای‌استادیوم ورزشی امجدیه برگزار گردید و نتایج زیر بدست آمد .

دو ۱۰۰ متر

دراین رشته۵۱ دبیرستان‌شرکت داشت وبهترین رکورد بدست آمده از ابراهیم خطیبی دانش آموز دبیرستان فخر رازی بود که برابر با۱۱پنج‌دهم ثانیه بود.

پرتاب وزنه

پس‌از پایان مسابقه دو ۱۰۰متر بلافاصله مسابقه پرتاب وزنه‌باوزنه ۵کیلو آغاز گردید و بهترین رکورد را اردشیر کریم زاده از دبیرستان دکتر خانعلی برابر با ۱۲٫۷۷ متر بدست آورد

پرش طول

درمسابقه پرش طول از اکثر دبیرستانها شرکت کرده بودندو دراین رشته نوری اصفهانی از دبیرستان دارالفنون با پرش ۶٫۰۳ متر بهترین مسافت‌را بدست آورد.

البته در پرش طول و پرتاب‌وزنه بشرکت کنندگان سه شانس داده میشد .

دو ۱۵۰۰ متر

پس‌از پایان مسابقات پرش طول وپرتاب وزنه مسابقه دو ۱۵۰۰ متر باشرکت قهرمانان ۳۶ دبیرستان آغاز گردیدو در۱۱ دوره‌انجام شد وبهترین رکوردیکه دراین ماده بدست آمد متعلق به هوشنگ‌جلایر دانش آموز هنرستان صنعتی تهران وبرابر ۴٫۴۲٫۵ دقیقه بود .

دو ۴×۱۰۰ متر امدادی

دراین ماده از مسابقات ۳۵ دبیرستان با ۱۴۰ نفر شرکت کرده بودند در هفت دوره انجام گردید و تیم دبیرستان فخررازی بارکورد ۴۷٫۹ ثانیه بهترین رکورد رابدست آورد .

نتیجه کلی

این مسابقات‌در بیست‌و سه‌دسته دبیرستان هم قوه انجام گردید و دبیرستانهای مشروحه با کسب امتیازات ذکرشده مقام اول را در دسته هم قوه خودبدست آورده‌اند ولی‌بهترین‌امتیازمربوط به‌دبیرستان محمدرضا شاه میباشد که با ۵۶ امتیاز بهترین امتیاز را بدست‌آورده وضمنا دبیرستانهای رتبه اول در دسته خود عبارتند از دبیرستانهای مروی با ۳۷ امتیاز ، هدف ۳ـ۴۸ رشدی ۵۱ ، دکتر خانعلی ۴۶ ، پهلوی ۳۹ قریب ۵۱ ، خامنه پور ۴۵ ، هنر بخش ۵۰ ،بدر ۴۵ ، اشکانی ۱۲ ، رهنما ۵۰، نیك عهد ۵۳ ، فخر رازی ۴۳ ، کورش۵۵، سعیدالعلماء ۶ ، امروز ۴۰کانون کار ۴۸ ، اسد آبادی ۳۹ ، محمد قزوینی ۴۰ فرخی ۲۶ ،محمد رضا شاه ۵۶ ، خاقانی ۲۲، دکترنصیری ۲۲ .

دبیرستانهای ایران متذکر میشوم.

در دبیرستانهای ایران بطور عموم شش سال انگلیسی تدریس میشود و پس از پایان شش سال هنوز نمیتوانند چندکلمه‌انگلیسی بنویسند و یا حرف بزنندو بهترین مدعی من اکثر همین دانشجویانی است که بامریکا آمده‌اند در ابتدای ورود بامشکل بسیار بزرگی روبروهستند در صورتیکه در مدت شش سال تحصیل زبان انگلیسی نباید اینطور در مقابل زبان انگلیسی عاجزباشند.

در ملاقات خوداز دانشگاه میشیگان موفق شدم که از آزمایشگاه زبان آنها دیدن کنم در این آزمایشگاه نوار ها و صفحات مختلفی از تمام زبانهای دنیاتهیه‌شده‌که دانشجویان پس‌ازپایان کلاس‌درس‌به‌آزمایشگاه زبان میروند و بار ها به طرز تلفظ صحیح لغات و جملات گوش‌میدهند

آخرین هدف

هدف سوم که مهمترین آن محسوب‌میگردد ملاقات‌بادانشجویان فارغ‌التحصیل در رشته های مختلف و مذاکره برای تدریس در دانشگاه پهلوی شیراز است در این مسافرت توانسته‌ام با عده بسیاری از اینگونه دانشجویان ملاقات نمایم و اکثر آنان با کمال میل این دعوت را قبول نموده‌اند و اکنون لیستی از اسامی این دانشجویان که برای گرفتن دکتری و ما فوق لیسانس‌در فعالیت هستند و همچنین تاریخ‌پایان تحصیل آنها را دارم که به مقامات مربوطه ارائه خواهم داد و بلافاصله از وجود این دانشجویان استفاده خواهد شد . و همچنین چون یکی از اعضاء شورایعالی فرهنك میباشم ماموریت دارم که‌در طریق شناختن ارزش تحصیلی دانشجویان فارغ‌التحصیل از ممالك خارجی درکشور های مختلف مطالعاتی بعمل آورده و در شورایعالی فرهنك استفاده نمائیم .

ورزش

مسابقات ژیمناستیك سالیانه باشگاه نیرو

مسابقات ژیمناستیك سالیانه و داخلی باشگاه ورزشی نیرو از چند روز قبل در سالن ورزشی باشگاه مزبورآغاز گردیده‌وبرای انتخاب قهرمانان رشته‌های مختلف ادامه دارد و تاامروز قسمت‌های بارفیکس ، دار حلقه و خرك حلقه پایان یافته‌است ودربقیه رشته‌ها همچنان ادامه دارد.

ساعت پنج بعداز ظهر فردا دوشیزگان بسکتبالیست تاج و آرارات مبارزه می کند

ساعت‌پنج بعد از ظهر فردا یك مسابقه بسکتبال دوستانه بین تیم های بسکتبال بانوان سازمان‌ورزشی تاج و تیم بسکتبال بانوان‌آرارات درسالن سر پوشیده استادیوم ثریا بسرپرستی آقای جانانپور سرپرست قسمت‌و ورزشی بانوان تاج انجام خواهد شد ضمنا کلیه بانوان و دوشیزگان علاقمند باین ورزش و مسابقه میتوانند درسالن سرپوشیده ورزشی استادیوم ثریا حضور پیدا کنند .

رئیس دانشکده علوم دانشگاه شیراز بخبرنگار ما درآمریکا گفت :

دانشجویان و دانش آموزان ما

آزمایشهای چندین سال پیش را انجام میدهند

ز وجود دانشجویان ایرانی در خارج برای تدریس دردانشگاه شیراز استفاده میشود

اطلاعات برای جوانان

آقای دکتر تمدن فرزانه رئیس انشکده‌علوم دانشگاه شیرازچندی بل‌از طرف‌دانشگاه شیراز بامریکا زیمت نموده است .

در دعوتی که وی از دانشجویان ایرانی مقیم ایالت «ویسکانسین» بمنظور آشنائی با آنها بعمل آورده بود آقای اسداله رائه‌پور خبرنگار ما در آمریکا موفق شد با ایشان مصاحبه کوتاهی بنماید که ذیلا درج میگردد .

هدف مسافرت

آقای‌دکتر فرزانه‌در جواب‌اینکه از این مسافرت چه هدفی دارید گفت :

من مسافرت خود را در بیست‌و چهارم مرداد ماه سال جاری ازطرف دانشگاه شیراز بطور رسمی شروع نموده‌ام و در این برنامه سه هدف عمده و اصلی گنجانیده شده است اول اینکه مادرایران‌چه دردبیرستانها وچه در دانشگاهها هنوزاز کتابهای چندین سال پیش استفاده میکنیم و آزمایشهائی را که دانش آموزان و دانشجویان ماانجام میدهندمربوط به چندین سال‌پیش است‌و ماتقریبا از تئوری های جدید هیچگونه استفاده‌ای نمیکنیم .در این مسافرت تاکنون از دانشگاه های کشور های سویس ، آلمان، فرانسه، انگلستان و اسکاندیناوی در اروپا و از چندین دانشگاه بزرك امریکا دیدن نموده‌ام و موفق شده‌ام که کتابهای جدید و وسائل بسیار جالب آزمایشگاهی را بارزانترین قیمت تهیه نمایم .از جمله مقداری کتاب آزمایشگاهی‌را بدست آورده‌ام که بوسیله آن‌جدید ترین آزمایشها و نوین ترین‌تئوری های فیزیك را میتوان بارزان‌ترین قیمت در ایران انجام داد و در این کتاب هادر حدود صدنوع آزمایش مختلف وجود دارد که میتوان باحد اقل قیمت صد تومان انجام داد .

آقای دکتر فرزانه گفت :

روش تدریس در دبیرستانهای‌ما کاملا غلط است و اولین محلی‌که به‌آن پی میبرند دانشگاه است‌برای مثال خواندن زبان انگلیسی را در

مسابقه کشتی کج

بعدازظهر روز چهارشنبه‌مسابقه مهیج کشتی کج در شش وزن درحضور عده کثیری از علاقمندان باین ورزش درمحل باشگاه جعفری زیر نظر آقای هایك هوسپیان و بداوری فریدون عظیمی ، یحیی‌صراف کاشانی و مسعودعرفان انجام گردید و برندگان بدین شرح تعیین گردیدند در وزن اول احمد رحیمی در وزن دوم سعیدعاملی دروزن‌سوم رضا برنج‌پز دروزن چهارم سیامك عاملی دروزن پنجم محمد صابونی دروزن ششم جلال‌جلالی .

درخاتمه از طرف آقای جعفری گلدانهای نقره بزرك به‌قهرمانان رنده داده شد .

مدیر عامل کمیته ملی تغذیه گفت :

فارغ‌التحصیلان دامپزشکی میتوانند با کمیته ملی تغذیه همکاری کنند

خبرنگارما گزارش میدهد :

دانشکده دامپزشکی درنظر دارد ازاین پس برای کنفرانس هفتگی‌که در «آمفی‌تاتر» دانشکده برگزار میگردد از متصدیان ومسئولین سازمانهای‌داخلی وخارجی مبارزه با ازدیاد نفوس ، سازمان خواربار جهانی و انستیتو تغذیه دعوت بعمل آورد تا دراین جلسات حاضر شوند وبرای دانشجویان دانشکده کنفرانس بدهند .

درجلسه اخیر کنفرانس هفتگی دانشکده بدعوت آقای دکتر اردلان رئیس دانشکده دامپزشکی آقای دکتر هدایت مدیر عامل کمیته ملی تغذیه پیرامون فعالیتهای کمیته مزبور کنفرانس جامعی ایراد کرد .

آقای دکترهدایت دراین‌کنفرانس به‌زمینه وسیع همکاری فارغ‌التحصیلان دانشکده دامپزشکی وانستیتو تغذیه اشاره‌کرد و درباره لزوم بوجود آمدن چنین مؤسسه‌ای درایران سخن‌گفت آنگاه مدیر عامل کمیته ملی تغذیه به سئوالات دانشجویان پاسخ گفت :

سخنرانی مزبور فوق‌العاده مورد توجه دانشجویان قرار گرفت .

در حضور مبارك والاحضرت شاهدخت شمس پهلوی
ریاست عالیه جمعیت شیروخورشید سرخ ایران
و با حضور جناب آقای پهلبد

مراسم «گالانایت» فیلم بزرك بن هور در روز پنجشنبه ۱۶ آذر ۱۳۴۰ برابر ۷ دسامبر ۱۹۶۱ساعت ۶ بعدازظهر درسالن سینما آسیا برگزار خواهد گردید. آقای «سیمورمایر» نایب رئیس کمپانی‌مترو گلدوین مایر اینترنشنال در نیویورك نیز درمراسم شرکت دارند. کلیه عواید حاصله از فروش بلیطهای این سئانس دراختیار جمعیت شیرو خورشید سرخ ایران‌گذارده خواهدشد.

درمیان عجایب حیرت انگیز دوربین ۶۵ میلیمتری
بزرگترین فیلم برای همیشه
مترو گلدوین مایر اثر ویلیام وایلر را تقدیم میکند

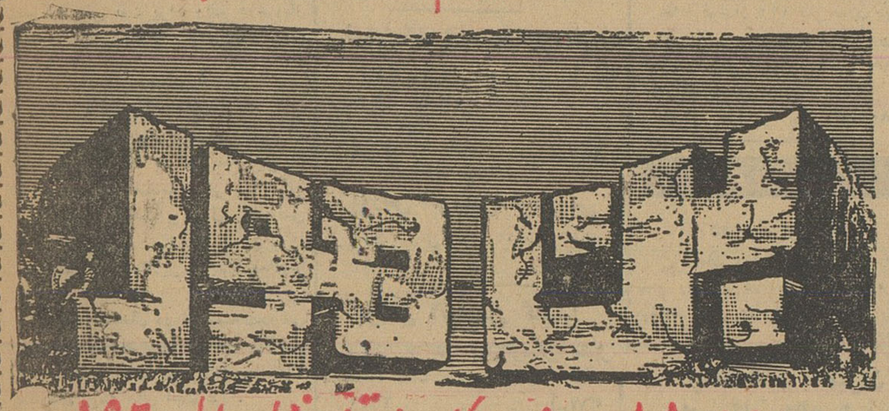

برنده ۱۱ جایزه اسکار و بهترین فیلم سال ۱۹۶۰
رنگی ـ دوبله بفارسی
قسمت های هیجان انگیز این فیلم باصدای استریوفونیك نمایش داده می شود
شرکت متروگلدوین مایر ایران بمنظور جلو گیری ازازدحام فوق‌العاده‌ای که برای خرید بلیطهای فیلم (بن‌هور) ایجاد خواهدگردید و بمنظور رفاه اهالی محترم تهران‌که بتوانند به آسانی بتماشای‌این فیلم بسینما بیایند از هم اکنون در گیشه سینماآسیا شروع بفروش بلیطهای فیلم (بن‌هور) برای سئانس های مختلف هفته های اول نمایش نموده است .
یعنی برای اولین بار درایران مانند کشورهای بزرك جهان همیشه بلیطهای هرروز یك هفته جلوتربفروش خواهد رسید واهالی تهران بدین طریق می توانند بلیط ر ایکهفته قبل تهیه و در روز و ساعت مقرر بدون هیچگونه زحمت و دردسری برای مشاهده‌فیلم بسینما تشریف فرما شوند.
ساعات فروش بلیط رزرو هر روز از ساعت ۹ صبح الی ۱۲ ظهر باستثنای ایام تعطیل در گیشه سینماآسیا
در مورد نمایش فیلم بن‌هور
نظر باینکه مدت اصلی نمایش فیلم عظیم‌بن هور بطور کامل سه ساعت و ۳۳دقیقه طول میکشد که در دو سانس با ده‌دقیقه آنتراکت پشت سر هم نمایش داده‌میشود لذا بلیط برای دو سانس تواما بفروش‌می‌رسد و دو بلیط بوسیله تمبر مخصوص بن هور بهم متصل است
ارزش بلیطهای فیلم بن هورازنخستین روز شروع تا خاتمه دوره نمایش ثابت و تغییر نا پذیر است
شروع‌سانسها ۱۰صبح۳و نیم و۷و نیم بعد از ظهر

دو خبر از ورزش دیگران

نتیجه مسابقه شطرنج

تعویق مسابقات فوتبال جهانی

مسکو ـ اول دسامبر ـ رویتر ـ امروز نیمه اول مسابقات شطرنج شوروی بپایان رسید .

تاکنون بوریس اسپاسکی با ۷٫۵ امتیاز مقام اول را دارد .رایمتر و خولموف وشامخوویچ هریك ۶٫۵ امتیاز دارند .

سانتیاگو (شیلی) ـ اول دسامبر خبرگزاری فرانسه ـ امروز در سانتیاگو شیلی اعلام شد نتیجه نهائی چهار مسابقه جهانی فوتبال بعوض ۱۵ ژانویه ۱۸ ژانویه‌آینده در سانتیاگوی شیلی برگزار خواهدشد .

کمیته جهانی مسابقات فوتبال طی اعلامیه‌ای خاطرنشان ساخت‌که علت به‌تعویق انداختن‌مسابقات‌نهائی فوتبال اینستکه بعضی از اعضای تیم‌های اروپائی‌نمیتوانندتا ۱۵ژانویه وارد سانتیاگوشوند .

انجمنهای همکاری خانه ومدرسه

دبستان مینو

جلسه عمومی انجمن همکاری‌خانه‌و مدرسه دبستان دخترانه مینو تشکیل واعضاء آن بشرح زیر انتخاب‌شدند آقایان اکبر صدرائی رئیس ، نادر نادری نایب‌رئیس، محمد مهدی‌جهانبانی خزانه‌دار ، حسین شامخ منشی وخانم دانش کاظمی و آقایان بانگی صفوی وسرهنك نوائی بعنوان عضو .

دبستان دخترانه مینا

اعضاء انجمن همکاری خانه ومدرسه دبستان دخترانه مینا انجام و اعضاء آن بشرح زیر تعیین شدند :

تیمسار سرتیپ دکتر احسانی‌طباطبائی بسمت رئیس ، سرکار سرهنك‌نیکوکار بسمت نایت رئیس و آقایان‌فروهر بسمت منشی ، غلامرضا کامیاب‌بسمت خزانه‌دار و مهندس ادهمی معتمد محل و تیمسار سرتیپ کمال ، سرهنك حاتمی وکمالیان بسمت عضو

دبیرستان بختیار

هفته گذشته جلسه انجمن همکاری خانه‌و مدرسه دبیرستان دخترانه‌بختیار تشکیل شد ابتدا خانم سهام‌لشکری رئیس دبیرستان گزارش امورتحصیلی دانش آموزان را باطلاع‌حضاررسانید سپس نسبت بانتخاب اعضاء انجمن همکاری‌خانه ومدرسه اقدام گردیدو نتیجه بشرح زیر اعلام گردید .

تیمسار سرتیپ محمد حسن‌لشکری بسمت رئیس،تیمسار سرتیپ‌اسماعیل حاتمی بسمت نایب رئیس ،خانم‌وجیهه خواجه نوری بسمت دبیرانجمن، خانم پری دبیر منش بسمت خزانه‌دار ، سرکار سرهنك مستشاری بسمت عضو ونماینده مالی انجمن ، آقای علی‌بابائی منشی ، خانم افتخار بازرس وبانوان وآقایان ایران مهاجر،سرهنك کلاشی، مصداقی ،مهندس‌افتخاری بسمت عضو، دکتر ثاقب بسمت پزشك انجمن و تیمسار سرتیپ‌رشدیه وسرکارسرهنك کمیلی بسمت معتمدین محل

دبستان روشنك

اعضای انجمن همکاری خانه و مدرسه دبستان روشنك بشرح زیر انتخاب شدند .

آقایان : حسین سپاه منصوررئیس محمد عسکری نایب رئیس ، سرهنك علی‌لاهوتی‌منشی،خانم بهزادی‌خزانه‌دار، سرهنك امین ،دکتر محق، سرگرد مقدس بسمت عضو و سرکارسرهنك فرمند و آقای خان محمدی بسمت معتمدین محل .

دبیرستان سیندخت

اعضاء انجمن دبیرستان دخترانه سیندخت بشرح زیر تعیین گردیدند

آقایان ، دکتر محمد شفیعی‌بسمت رئیس ،حسین توصیفیان نائب رئیس اول ، مفیدی نایب رئیس دوم ،بزرك عیدلی منشی ،شیرازی کیا خزانه‌دار، بزرك مهدی وشهاب الملکی بسمت معتمدین محل و محمد علی نظری ، سرشار زاده ،زرعیان ، دکتر امینی‌فر، روفانی بسمت عضو .

خاك برداری
تسطیح اراضی
و پر کردن دره های عمیق
تحت‌نظر متخصصین باتجربه:
شرکت سهامی ساختمانی سهندشت
خیابان شاهرضا مقابل ویلا تلفن‌های ۶۴۳۳۲ و ۶۶۴۸۳
آ ـ ۲۹۴۵۸

نیازمندیها

استخدام

آگهی استخدام
شرکت ملی نفت ایران در جنوب به خدمات افراد زیر نیازمند است .
۱ـ دبیر نقشه کشی (مکانیک) دارای درجه مهندسی در مکانیک با چند سال سابقه کار .
۲ـ استاد فیزیک دارای دکترا یا فوق لیسانس در فیزیک با سه سال سابقه تدریس .
متقاضیان بایستی بزبان انگلیسی آشنائی کامل داشته باشند داوطلبین می توانند همه روزه با در دست‌داشتن مدارک تحصیلی و سوابق کار خود از ساعت ۸ الی یازده صبح تاپایان روز ۲۰ر۹ر۱۳۴۰ باداره‌استخدام‌وکاریابی شرکت ملی نفت‌ایران واقع درخیابان پهلوی نزدیک‌بلوارکرج مراجعه‌نمایند
۳ـ۱ آـ۲۹۲۷۲

آگهی استخدام
سازمان بیمه‌های اجتماعی کارگران چند نفر کارمند با شرایط ذیل از طریق مسابقه استخدام می نماید .
۱ـ مدرک تحصیلی فوق لیسانس امور اداری
۲ـ انجام خدمت‌زیر پرچم یا معافیت دائم .
۳ـ عدم اشتغال در موسسات‌دولتی ودر صورت اشتغال گواهی کتبی رئیس اداره مبنی برموافقت یاانتقال بسازمان بیمه های اجتماعی .
داوطلبان واجد شرایط با دردست داشتن‌مدارک کامل بالا از تاریخ دهم آذر ماه لغایت ۲۵ آذر ماه‌باداره کارگزینی سازمان بیمه های اجتماعی کارگران (میدان ۲۴اسفند) جهت‌ثبت نام مراجعه نمایند .
سازمان بیمه های اجتماعی کارگران
۳ـ۱ آـ۲۹۲۳۰

شریک
آرایشگاه میران بعلت تراکم کارها بیکنفر شریک خانم وارد به کارهای آرایشگری نیازمند است . خیابان بهار اول صارم شماره ۶
۶ـ۱ آـ۵۷۵

استخدام میشود
سه نفر فروشنده که دوچرخه داشته باشند مورد نیاز است از ساعت ۹ تا ۱۲ صبح به لاله زار نزدیک کوچه مهران کاشی ۴۰۷ ـ موسسه مهرگان‌مراجعه فرمایند .
آـ۲۹۴۹۲

آگهی استخدام دستیاردوم
دانشکده کشاورزی دانشگاه‌تهران برای آزمایشگاه زراعت و اصلاح نباتات احتیاج بیک تن دستیار دوم دارد که از طریق مسابقه انتخاب مینماید داوطلبان واجد شرایط می توانند تا پانزده روز از تاریخ نشر این آگهی با در دست داشتن اصل مدارک خود رادر کرج بدفتر دانشکده کشاورزی معرفی نمایند . الف ۶۴۸۴
آـ۲۹۴۹۶

استخدام قالب ساز
یکی از کارخانجات تهران یك نفر قالب ساز ماهر که از ساختن و تعمیر انواع قالب های آلومینومی اطلاع کافی داشته باشد برای تمام روز با حقوق مکفی استخدام مینماید داوطلبین پیشنهاد و سوابق کارخود را با میزان حقوق مورد تقاضا به ضمیمه یك قطعه عکس به آدرس صندوق پستی شماره ۲۵۵ تهران ارسال فرمایند .
آـ۵۹۸

معاملات تلفن

هرنوع شماره تلفن
نقد و اقساط معامله میشود به تلفن ۴۰۶۸۰ مراجعه فرمائید

تلفن ۴ یا ۶ خریداریم
به تلفن ۴۸۰۰۴ مراجعه شود.

هرنوع شماره تلفن
خرید و فروش میشود تلفن ۶۰۱۸۲
۲۶ـ۱ آـ۳۰۳

تلفن ۳ درحدود خیابان فردوسی
بفروش میرسد بتلفن ۳۲۱۸۸ مراجعه فرمائید
۲ـ۱ آـ۵۷۹

تلفن شماره ۳ واقع
در خیابان اکباتان واگذار میشود با تلفن ۶۷۳۷۳ مذاکره فرمایند .
۳ـ۱ آـ۲۱۶۶۱

تقویم اطلاعات
یکشنبه دوازدهم آذر ۱۳۴۰
یکشنبه بیست و چهارم جمادی الثانی ۱۳۸۱
یکشنبه سوم دسامبر ۱۹۶۱
اذان صبح : ساعت ۵ و ۲۶دقیقه
طلوع آفتاب : ساعت ۷ و ۳دقیقه
غروب آفتاب : ساعت ۱۶ و ۵۱ دقیقه

فروش اتومبیل

فروشگاه وبورس‌اتومبیل ۴۰
از ۱۰۰ دستگاه انواع اتومبیلهای آمریکائی‌واروپائی همیشه ۱۰دستگاه موجود است تلفن: ۴۹۶۳۳

لوازم یدکی اصلی فورد
تجارتخانه‌شالچی‌فروشگاه‌لوازم یدکی فورد خیابان امیر کبیر (چراغ برق) ساختمان شالچی تلفن ۳۰۴۵۷۰ - ۳۰۵۳۶۵
۳۰ـ۱ آـ۴۳۱

بورس اتومبیل حکیمی
اتومبیل های تمیز رافوری میفروشیم و نمیگذاریم مغبون شوید خیابان پهلوی مقابل کافه شهرداری تلفن ۶۸۹۴۸
۳۰ـ۱ آـ۳۸۹

نمایشگاه اتومبیل یوسفی
توقفگاه برای فروش اتومبیل‌شما سیمتری چهارراه شاه جنب نشاط تلفن ۶۷۴۰۰
۳۰ـ۱ آـ۴۸۷

بورس اتومبیل فردوسی
خرید و فروش انواع اتومبیل۶۰۱۸۳
۲۶ـ۱ آـ۵۰۲

بورس اتومبیل گلشن
مرکز خریدوفروش‌اتومبیل مقابل دانشگاه جنك تلفن ۶۸۵۱۴
۲۶ـ۱ آـ۳۶۷

1956 OPEL KAPITAEN
6,500 TOMAN
GOOD CONDITION
CALL 84617
۲ـ۱ آـ۲۱۵۵۵

بورس اتومبیل ساعی
شاهرضا ایستگاه‌آسیا تلفن۷۴۶۲۷
۲۶ـ۱ آـ۵۹۹

شورلت ۶۱ بفروش میرسد
یکدستگاه اتومبیل شورلت‌مدل ۱۹۶۱ بهترین رنگ مجهز به رادیو و بخاری که از گمرك خرمشهر داخل صندوق به تهران وارد شده است بعلت مسافرت بفروش میرسد بتلفن ۴۱۵۰۳ بین ساعت ۳ تا ۵ بعد از ظهر مراجعه فرمائید ...

خرید اتومبیل
اتومبیل بنز ۲۲۰ S فقط مدل ۵۹ مورد نیاز است تلفن ۸۲۲۴۶۹
۲ـ۱ آـ ۲۱۵۹۷

از هر نوع و هر مدل که باشد مشتری داریم فروشگاه اتومبیل ۴۰ـ جمشید آباد شمالی کاشی ۴۰ تلفن ۴۹۶۳۳

فولکس واگن خریداریم ۵۱۳۲۳
۲۶ـ۱ آـ۴۰۵

بازرگانی بهارستان‌رشیدی
بورس کلیه معاملات اتومبیل و انواع و اقسام مدلهای فولکس واگن تلفن ۳۰۲۵۰۷ خیابان بهارستان‌جنب بیمارستان طرفه مقابل‌پارك‌امین‌الدوله
۲۶ـ۱ آـ۴۰۹

فروشگاه جبهه‌دار
سپه‌نزدیك باغشاه اتومبیل و لاستیك های کهنه شما را بعنوان پیش‌بهاء قبول و بجای آن اتومبیل و لاستیکهای نو تحویل میدهد تلفن ۶۱۰۰۳
۲۶ـ۱ آـ۵۲۵

فروش اثاثیه

فروش اثاثیه
مقداری اثاثیه منزل که خریداری شده با سود کم بفروش میرسد به خیابان شاه‌ـ‌چهارراه دقیقی نمایشگاه ایران کالا تلفن ۴۵۶۸۹مراجعه‌فرمائید
۳۰ـ۱ آـ۳۰۱

خرید اثاثیه
از هر قبیل اثاثیه منزل یخچال . تلویزیون ـ رادیو ـ ضبط صوت ـ گرام وقالی و قالیچه وسایر اشیاء دیگر را در منزل شما نقد خریداریم ـ به‌خیابان شاه چهارراه دقیقی نمایشگاه ایران‌کالا تلفن ۴۵۶۸۹ مراجعه فرمائید .

بفروش میرسد
یکعدد پالتو پوست مشکی دوخت آلمان بقیمت ۲۰۰۰۰ ریال یکعدد پالتوی چرمی مردانه ۷۰۰۰ ریال‌چرخ خیاطی برقی ۸۰۰۰ ریال اجاق‌برقی ۴۰۰۰ ریال تلفن ۶۰۸۷۱ آقای‌گرولکه
آـ۲۱۶۷۱

بفروش میرسد
اجاق گاز دو شعله ۳۰۰۰ ریال رادیو ۴ موج ۱۱ لامپ ۵۰۰۰ریال رادیو کوچك ۳ موج ۱۵۰۰ ریال یخچال ۹ فوت ۲۰۰۰۰ ریال اتومبیل فولکس مدل ۵۶ ـ ۷۵۰۰۰ ریال تلفن ۶۰۸۷۱ داخلی ۳۶۶
آـ۲۱۶۶۵

مستغلات

نارمك ـ تهران پارس تهران‌نو ـ نیروی هوائی
برای خرید و فروش و معاوضه زمین و خانه و ساختن منزل بطور
نقد واقساط ببازرگانی امینی
اول سی متری نارمك تلفن ۷۹۰۰۹۰ مراجعه‌فرمائید.

اراضی نارمك‌راخریداریم تلفن ۷۹۱۰۹۴
۲۶ـ۱ آـ۳۵۱

خیابان پاستور
خانه نوساز ۱۷۰ متر مدرن دوطبقه ۶ اطاق آب برق برای فروش واجاره آماده است طالبین بتلفن ۳۵۳۱۸ بنگاه استیفانی مراجعه نمائید
۲ـ۱ آـ۵۸۰

اجاره داده می شود

دربهترین مکان
آپارتمان مدرن ۶ اطاقه با تلفن‌و تمام وسایل درشمیران اجاره داده میشود تلفن ۳۸۰۶۰
۴ـ۱ آـ۵۸۷

جاده قدیم شمیران ایستگاه چاله هرز
یکدستگاه ساختمان مجلل نوساز واقع درخیابان چاله هرز اولین‌چهارراه دست‌چپ پلاك ۶ـ۸ بمساحت ۶۰۰ متر دارای ۸ اطاق و تمام لوازم و پارکینك ماشین بدون واسطه اجاره داده میشود بتلفن ۶۳۹۰۴ مراجعه شود . ۵ـ۱ آـ۵۸۸

بورس تلفن واجاره
اطاق مبله و پانسیون و اطاق‌برای مجرد تلفن ۷۴۶۳۴
۳ـ۱ آـ۵۶۶

اجاره داده میشود
لاله‌زار نو بالای چهارراه ممهنا یك دستگاه آپارتمان ۲ـ اطاقه بتلفن ۳۵۸۳۰ مراجعه شود .
۳ـ۱ آـ۲۹۲۲۶

منزلی دارای شش اطاق
با گنجه های بزرك و سرسرا وچمن کاری وسیع حمام ـتلفن ـ آشپزخانه مجهز در تهران پارس آماده تحویل برای اجاره تلفن ۷۹۱۶۷۵
۳ـ۱ آـ۲۱۴۸۵

چهار دستگاه آپارتمان
چهار اطاقه لوکس باتمام لوازم مدرن (شوفاژ ـ تلفن ـ آسانسور) واقع درخیابان تخت‌جمشید ـ خیابان بندرپهلوی بمنظور کار های اداری اجاره داده میشود ـ تلفن۶۹۷۵۸ و ۶۹۲۹۸
۲ـ۱ آـ ۲۱۵۲۱

دونبش خیابان رامسر
شماره ۳۸ درطبقه دوم آپارتمانی دارای ۶ اطاق وهال بزرك وسه‌بالکون شمالی و جنوبی وسرویس کامل‌حمام مستراحهای ایرانی و فرنگی اجاره داده میشود برای دیدن بطبقه زیرین ویا تلفن ۶۹۴۸۶ مراجعه شود
۲ـ۱ آـ ۵۸۲

قابل توجه استودیو های فیلمبرداری
باغ مشجر دوهزار متری‌باساختمان مدرن با دورنمای بسیار عالی باجاره داده میشود طالبین بتلفن ۳۴۰۵۳دکتر جناب‌زاده مراجعه کنند
۲۰ـ۱ آـ ۲۹۴۰۲

مطب اجاره‌ای
دو اطاق از یك آپارتمان با ۲۰ سال سابقه طبابت اجاره داده میشود خیابان بوعلی (خیابان بهارستان) روبروی پارك امین الدوله به دکتر خدابنده دندانپزشك مراجعه شود.
آـ۱۶۰۵ ۲

خانه اجاره
نوساز ومدرن دارای ۸ اطاق و ۳ زیر زمین باتمام لوازمات تلفن ـ لوله کشی ـ آبگرم ـ حیاط ماشین‌رو خیابان فخر آباد کوچه حمزه تاش پلاك ۳ تلفن ۳۶۳۶۰.
۳ـ۱ آـ۵۹۷

خیابان ویلا اراك
آپارتمان دارای چهار اطاق‌ولوازم تلفن ۶۶۷۴۷
آـ۲۱۶۹۷

خانه اجاره
یك منزل مشجر بمساحت یکهزار و دویست متر با آب قنات و چاه و استخر و شش اطاق و گاراژ و همه و سایل در قلهك خیابان دولت‌باجاره داده میشود طالبین بتلفن شماره ۶۱۳۲۸ مراجعه فرمایند .
۳ـ۱ آـ۲۱۶۶۷

بفروش میرسد

پالتو پوست عالی
بقیمت بسیار مناسب
از خانم اروپائی بعلت مسافرت‌در مغازه آفتاندیلیان خیابان‌شاه شماره ۸۰۱ روبروی‌کوچه‌لاله‌بامانت‌گذارده شده بفروش میرسد
۲ـ۱ آـ ۲۱۵۹۷

معاوضه میشود
چنددستگاه خانه واقع در شمال شهر نقد و معاوضه بفروش میرسد .
بازرگانی سایه
خیابان شمیران چهارراه‌حقوقی۷۲۸۹۶
۲۶ـ۱ آـ۴۹۱

خانه فروشی بقیمت مناسب
چهار طبقه مدرن برخیابان مخساری بتلفن ۴۳۷۲۴ مراجعه فرمائید .
۵ـ۱ آـ۲۱۴۷۹

برای فروش
یکعدد ماشین بافندکی نیتمستر انگلیسی ۱۶۴ قلاب کامل باکشباف وجعبه قابل حمل ـ درصورت لزوم نشان داده خواهد شد . قیمت۸۰۰۰ ریال . تلفن ۴۴۰۵۳
۲ـ۱ آـ۲۹۳۹۸

طلق موتوسیکلت
تعمیرگاه ابتکار . میدان شاهپور جنب بیمارستان رازی
۱۰ـ۱ آـ۲۱۳۶۱

ساختمان

باقساط زمینهای
شما را ساختمان‌مینمائیم تلفن ۶۵۰۰۲
۲۶ـ۱ آـ۵۱۳

آجر نسوز
برای خرید بهترین آجر نسوز با ابعاد مختلف دارای مقاومت در مقابل ۱۶۰۰ درجه حرارت بمغازه‌های زیر .
۱ـ مغازه متال خیابان سپه تلفن ۳۱۰۰۰
۲ـ فروشگاه ناصحی اول خیابان فردوسی تلفن ۳۵۳۰۰ مراجعه فرمایند
۲ـ۱ آـ۵۹۲

خاك برداری وتسطیح اراضی
برای خاك برداری‌وتسطیح اراضی باتراکتور های‌کاترپیلار مجهزبه ریپر بتلفن ۴۶۹۵۵ مراجعه فرمائید .
۱۰ـ۱ آـ۶۰۰

معاملات پول

هرقدر پول بخواهید
باورقه مالکیت رجوع‌فرمائید لاله‌زار ۳۹۷۸۴ به‌بنگاه‌کوشان
۷ـ۱ آـ۲۸۳۲۴

آگهی حصر وراثت
بتاریخ ۱۷ر۸ر۴۰ آقای‌مصطفی فرازیان بوکالت از طرف بانومعصومه اسفندیاری بشناسنامه ۲۴۰۲۰ از دادگاه بخش تهران درخواست‌گواهی حصر وراثت نموده که به شعبه اول ارجاع و بشماره ۲۳۱۳ر۴۰ ثبت گردیده و چنین توضیح داده‌که مرحوم عبدالله پیرزاده بشناسنامه ۳۲۰۸۹ در تاریخ ۲۸ر۷ر۴۰ فوت شده وورثه منحصر آنمرحوم عبارتست از موکله زوجه دائمی وپریوش بشناسنامه۴۳۹ والیه خانم بشناسنامه ۲۵ و حوری بشناسنامه ۳۲ دختران ونوذر به شناسنامه ۲۶۲ وبهمن به‌شناسنامه ۶۲۲ و سهراب به شناسنامه ۹۸۱ پسران متوفی که نام خانوادگی آنها پیرزاده می‌باشد پس‌از انجام تشریفات قانونی مراتب سه نوبت‌پی در پی ماهی یکمرتبه درروزنامه‌رسمی کشور، شاهنشاهی و یکی از جراید محلی‌آگهی می شود تاهرکس‌اعتراضی دارد و یا وصیت نامه ای از متوفی نزد کسی‌باشد از تاریخ نشر اولین آگهی ظرف‌سه ماه بدادگاه تقدیم‌دارد والا گواهی صادر می شود و نیز هر وصیت نامه ای جزرسمی وسری که بعد از این موعد ابراز شود از درجه اعتبار ساقط و بلااثر خواهد بود .
دادرس شعبه اول دادگاه بخش تهران. میثمی وکیل
۳ـ۱ آـ۱۹۹۰۳۳

یکدستگاه آپارتمان
طبقه اول واقع در سمت غرب خیابان سعدی ۹ مغازه پائین تر از چهار راه سید علی دارای پنج اطاق و لوازم و برق و آب شهر برای محل سکونت یا کسب حاضر برای اجاره است یکباب مغازه زیرآپارتمان مزبور نیز برای واگذاری حاضراست طالبین بعد از ظهر ها بتلفن ۳۴۰۷۶ مراجعه فرمایند .
آـ۲۱۶۴۹

آموزشگاه فرهنگی

تدریس زبانهای خارجی
انجمن فرهنگی زبانهای خارجی‌مهر زبانهای انگلیسی ، فرانسه و آلمانی را زیر نظر استادان داخلی و خارجی با بهترین متد تدریس می کند.
نشانی : چهارراه گرگان .مقابل برزن ۱۳
۵ـ۱ آـ۲۱۳۷۷

دیپلم مدرسی
گروه فرهنگی (علوم شرق) شمارا در مدت یکسال بدریافت‌دیپلم‌مدرسی موفق‌می سازد .
نشانی : چهارراه گرگان ـمقابل برزن ۱۳
۵ـ۱ آـ۲۱۳۷۷

دردبیرستان‌شبانه‌بوعلی‌سینا
کلاسهای کنکور و دوره‌های اول و دوم متوسطه و کلاسهای اختصاصی زبان انگلیسی با متد ایران وانگلیس دائر است . نشانی شاه‌آباد تلفن ۳۵۰۴۴
۱۰ـ۱ آـ۵۸۹

آموزشگاههای فنی

هنرستان عالی برش و دوزندگی بهشت
به خیابان امیر اباد خیابان گیو شماره ۹۸ انتقال یافت کلاسها صبح و عصر دایر است تلفن ۴۱۹۰۴
۲۶ـ۱ آـ۳۲۵

رقص شهرزاد
انواع‌رقصهای‌سالنی‌رادرآموزشگاه‌بالت شهرزاد بالاتراز سه‌راه تخت‌جمشید خیابان‌مزینی‌بیاموزید‌تلفن ۷۱۴۱۰
۲۶ـ۱ آـ۴۶۴

باقساط لباسهای
زنانه را دوخته و فن خیاطی را می‌آموزیم تلفن ۶۵۰۰۲
۲۶ـ۱ آـ۵۱۵

ه علم زبان وخیاطی
تدریس مینماید تلفن ۶۵۰۰۲
۲۶ـ۱ آـ۵۱۴

نقشه کشی و استخدام
دوره جدید کلاس نقشه کشی‌زیر نظر مهندسین تحصیلکرده تشکیل و نام نویسی میشود . فارغ التحصیلان با معرفی ما در شرکتها و ادارات استخدام میشوند .
کاخ دانش
۱ـ خیابان نادری ـ پاساژ معتمد
۲ـ خیابان فرانسه ـکوچه مرجان

دفترداری دوبل
دور جدید کلاس حسابداری و دفترداری دوبل زیر نظرآقای‌اعتماد به متخصص معروف حسابداری بزودی تشکیل میشود . قبلا نا نویسی‌کنید.
کاخ دانش
۱ـ خیابان نادری ـ پاساژ معتمد
۲ـ خیابان فرانسه ـکوچه مرجان شماره ۹۵۲
آـ۲۹۴۶۲

آموزشگاههای رانندگی

آموزشگاه رانندگی جهان
خیابان شاه ـ باستان تلفن ۴۷۱۸۱
۱۳ـ۱ آـ ۴۱۰

هنرستان عالی رانندگی‌ایران
خیابان امیرآباد چهار راه نصرت تلفن ۶۸۱۸۸ خیابان فردوسی پشت شهرداری تلفن ۳۰۲۴۰۷

هنرستان رانندگی آهاری
در کمترین مدت فن رانندگی به هنرجویان عزیز می‌آموزدمسجد لولاگر طبقه فوقانی مسجد تلفن ۴۹۹۲۵

آموزشگاه رانندگی تهران
خیابان منیریه تلفن ۲۵۸۸۸

تعلیم رانندگی
هنرکده فنی بزرگترین‌ومجهز ترین آموزشگاه رانندگی و مکانیکی در خاورمیانه با متد جدید و اتومبیلهای آخرین سیستم فن رانندگی را تااخذ گواهینامه رسمی بشما می آموزد . سرویس مخصوص جهت تعلیم بانوان افتتاح گردید .
نشانی ـ هنرکده فنی بهارستان روبروی چاپخانه مجلس تلفن ۳۸۰۴۶ شعبه ـخیابان پهلوی‌روبروی ضلع شمالی کافه شهرداری تلفن ۴۸۶۶۲

صاحب‌امتیاز و مدیرمسئول : عباس مسعودی
جای اداره خیابان خیام چاپخانه : اطلاعات

سالن مد و آرایش

آرایش یلدا
درخدمت خانواده‌های‌محترم
آرایش یلدا
مجسمه ۲۴ اسفنداول‌خیابان ایزنهاور تلفن : ۴۵۷۷۱

میز آنپلی عالی ۴۰ ریال
کوپ‌ـ‌پرمانت وانواع رنك مو با نازلترین قیمت درسالن مدرن مهتاب انتهای ایرانشهر ـ کامیار کاشی ۳۶ تلفن ۶۳۷۸۱
۳۰ـ۱۱ آـ۲۵۲۱۸

سالن آرایش وزیبائی آلبا
آرایش مو بوسیله متخصصین فرانسوی ـآلمانی ـایرانی و توالت عروس توسط متخصص (فرنان‌اوبری پاریس) میدان فردوسی شماره ۳۳۹ تلفن ۴۶۷۸۵ و ۶۴۹۴۶

سشوار کادوس
و لوازم آرایشگاه . فروشگاه کادوس خیابان شاهرضا روبروی دبیرستان البرز شماره ۱۰۱ تلفن: ۴۴۵۷۷
۳۰ـ۱ آـ۳۹۶

آموزشگاه فن آرایش
دوره‌کامل علمی و عملی آرایش شیمی و رنك موی‌سر ـ زیبائی و پوست با امتیاز رسمی وزارت‌فرهنك زیر نظر دکتر . م . قوامی‌شیمیست دیپلمه از دانشگاه پاریس‌دیپلمه فن زیبائی شیمی و رنك‌مو ازانستیتوها ومجمع تخصصی آلمان و پاریس‌نام‌نویسی همه روزه
نشانی خیابان آمل شماره ۱۲۰ تلفن ۷۱۰۳۷
۳ـ۱ آـ ۵۹۰

«سالن آرایش و تعلیم‌زیبائی کاکوتیش»
تحت‌نظر بانوی متخصص ودیپلمه لندن و پاریس باسابقه ممتدکار در کشورهائی اورپائی افتتاح و آماده پذیرائی از مشتریان محترم است میدان ۲۴ اسفند اول سیمتری کوی فریدون تلفن ۶۶۷۸۹
۳۰ـ۱ آـ۵۸۱

هتل ها و رستورانها

هتل ونك سه‌راه ونك تلفن ۸۳۲۶۷۰ ـ ۸۲۲۵۱۳

رستوران لارزیدانس خیابان ویلا تلفن ۴۶۴۱۴

هتل و کلبه دربند ـ دربند
تلفن ۸۳۴۲۳ ـ ۸۳۴۲۲
هتل‌سپید . تخت‌جمشید ۶۹۰۱۱ بسکوتك رقص باجدیدترین صفحات

رستوران مهرآبادطبقه‌فوقانی فرودگاه تلفن۶۴۴۸۷

رستورانهای خانوادگی

رستوران ژاله
مخصوص خانواده هاست
دارای چلوکباب مطبوع سالم‌اغذیه لذیذ ومتنوع ایرانی ـ فرنگی اول لاله‌زار نو جنب سینما متروپل تلفن ۳۳۳۳۱

چلوکبابی لقانطه
میدان بهارستان برای پذیرائی عموم‌آماده است تلفن ۳۵۹۳۸

تلفنهای اطلاعات
سرویس حوادث ۳۰۳۵۶۹
سرویس اقتصادی ۳۰۴۵۹۱
شعبه آگهیها ۳۰۵۱۸ ـ ۳۰۲۶۳۳
تلفنخانه ۳۰۰۱ تا ۳۰۱۹
محله کودکان ۳۰۳۳۱۳
سازمان شهرستانها ۳۰۵۰۶۷

تلفنهای مورد نیاز
آتش نشانی ۴۴۴۴۴
اداره راهنمائی ۳۰۳۶۱۴
سازمان آب تهران ۵۱۰۰۰
سرکلانتری ۴۹۱۶۱
اطلاعات راه آهن ۵۱۰۵۱
شرکت تلفن ۳۰۵۵۱۱
اطلاعات هفتگی ۳ ۴۸۷۸
طوط نو ۴۵۹۲ ۳ و ۴۵۹۳ ۳
دفتر چاپخانه ۳۰۳۹۶۵

راهنمای پزشکی اطلاعات

دکتر آسایش
بیماریهای امیزی مجاری ادرار خیابان منوچهری ـ ابتدای کوچه‌ارباب جمشید ـ شماره ۱۱ پذیرائی عصرها

دکتر در طب پولوسا
متخصص بیماریهای‌مقاربتی ـمجاری ادرار ـ تناسلی امراض زنانه نازائی ـ خیابان فردوسی بالا کوچه صادق پذیرائی ۹ تا ۱۲ ـ ۵ تا ۸ تلفن ۴۶۵۸۹

دکتر دانشگر
امراض مقاربتی و جلدی و سوزاك تازه و کهنه و ورم پرستات‌ضیق مجرا سستی و بواسیر امراض زنانه و نازائی خیابان سپه مقابل پستخانه تلفن ۳۰۲۴۱۶

دکتر محمد داد خواه
کلنیك زیبائی ـ علاج لاغری و چاقی و رشد و نمو سینه‌ها
خیابان لاله‌زار از طرف میدان‌سپه پذیرائی صبح‌و عصر تلفن ۳۸۱۷۰

دکتر مهدی قوامیان
متخصص امراض داخلی کلیه از امریکا بیمه کارمندان و فرهنگیان چهار راه امیر اکرم ۱۳۵ پذیرائی عصر ها تلفن ۴۷۸۶۵
۱۰ـ۱ آـ۶۰۱

ترك تریاك دکتر رحمانی
متخصص امراض اعصاب وروح از دانشگاه لندن خیابان پهلوی‌بالاتر از چهار راه امیر اکرم تلفن ۵۰۱۱۴ پذیرائی صبح . عصر

متخصص معده،کبد، روده
دکتر رفیعی از دانشگاه پاریس پذیرائی ۴ تا ۸بعد از ظهر خیابان جامی اول کوچه پاریس تلفن ۶۳۰۶۰

دکتر محمدرضا مسدد
رزیدنت سابق بیمارستانهای‌امریکا دارای گواهینامه از پروك مدیکال امریکا ـدرمان قطعی‌بیماریهای مقاربتی دروازه دولت روبروی ساختمان‌فیات تلفن ۳۰۲۵۴۸ پذیرائی عصر ها از ساعت ۵ الی ۸ بعداز ظهر

دکتر معانی
امراض مقاربتی‌مجاری ادرارمعالجه سوزاك تازه و کهنه ـ ورم پروستات وسستی وناتوانی ـضیق‌مجرا امراض زنانه خیابان فردوسی مقابل بانك ملی مرکز

پلی کلینیك
دکتر صدیقی ـ دکترمجاهدی
رزیدنت سابق بیمارستانهای‌آمریکا پزشك بیمه کارمندان دولت وفرهنگیان پزشك سازمان بیمه های اجتماعی کارگران بیماریهای داخلی اطفال ـ مقاربتی ـترك تریاك وسایر موادمخدره ترك الکل مجهز به دستگاه‌های رادیوـ سکپی ـآئروسل ترایی «بخور پنی‌ـ سیلین وغیره» دیاترمی پذیرائی بعد از ظهرها
خیابان شاه روبروی مسجد سجاد تلفن ۴۹۵۲۶

دکتر عباس نیك نژاد
متخصص از دانشکده پاریس و بیماریهای معده ـ روده ـ کبد لوزالمعده ـ درمان بواسیر بدون‌عمل فیستول فیسور بامتد موثر دروازه شمیران خیابان گرامی

درمانگاه حصوصی نارمك
۴۶متری عربی تلفن ۷۹۵۵۵

کشیك امشب داروخانه‌ها
داروخانه‌مرکزی‌شمیران‌مقابل برزن ـ داروخانه جاوید نو سیمتری مقابل بیمارستان روزبه ـ داروخانه دروس. قلهك ـداروخانه نیر سینا خواجه نظام الملك ایستگاه افخمی ـداروخانه فرداد قلهك‌داودیه داروخانه سیماب خیابان خاکباز داروخانه اشراقی خیابان آذربایجان داروخانه افشین شمیران دزاشیب ـ داروخانه پورمندخیابان دلگشاکارخانه برق ـ داروخانه امریکائی شاهرضا خیابان‌پهلوی ـداروخانه۲۴آبان‌زرگنده داروخانه مرکزی نارمك سیمتری چهار راه سر سبز داروخانه‌نظری خیابان کارون‌بین مرتضوی وشاهرضا داروخانه شادباش خیابان آرامگاه سه راه نازی آباد ایستگاه بانك داروخانه الوند خیابان شهریارخواجه نظام الملك ـ داروخانه شبدیز جاده ری حسین آباد ـ داروخانه شباهنگ نیاوران اول کوچه جمال آباد داروخانه ثنائی اکبر آباد باغ شاه خیابان حسام السلطنه جی وبریانك داروخانه سلامت حواه سر آسیاب دولاب شرق شهباز خیابان میما داروخانه گلستان خیابان گرگان ـ داروخانه مهردادنو خیابان خوش‌چهار راه بوستان سعدی

کشیك امشب پزشکان
خواننده عزیز :درمواقع‌لزوم می‌توانید با در نظر گرفتن‌محل سکونت خود، نزدیکترین‌پزشك کشیك شبانه را در یکی از چهار منطقه زیر انتخاب‌ومراجعه فرمائید .

شمال‌شرق
آقای دکتر حسین احمدی : میدان ثریا کوچه پلیس شماره ۱۷ آقای دکتر محمود عالم: خیابان شمیران مقابل سینما مولن‌روژ تلفن ۳۴۸۳۵ آقای دکتر صانعی (دندانپزشك): تخت جمشید ،انصاری تلفن ۴۵۰۲۹ آقای دکتر سیدجعفر میرحمزه : خیابان ژاله ایستگاه بهنام پلاك ۱۶۳ تلفن ۳۲۸۱۰ آقای‌دکتر کرامت‌الله‌فرهودی خیابان شاهرضا چهارراه پل چوبی تلفن ۳۸۵۱۰ آقای دکترعلی اکبر حکمت : نارمك ایستگاه دفتر آقای دکتر احمد مافی : خیابان‌قدیم‌شمیران ایستگاه سید خندان آقای دکتر کاظم فراهانچی : خیابان شمیران ایستگاه سید خندان آقای دکترمصطفی‌موسوی (درمانگاه): دروازه شمیران مقابل مسجد فخرالدوله تلفن ۳۵۱۲۶ آقای دکتر عزت‌الله خامسی : خیابان ژاله خیابان فلاح کاشی ۶۰ زایشگاه بیمارستان اهری : سر پل تجریش تلفن ۸۳۳۱۶ آقای دکتر معزالدین منصور خطیب : عباس آباد خیابان تکش کوچه پیروز کاشی ۱۳ آقای دکتر فرهادی : دروازه دولت آقای دکتر محمد روحی : خیابان شمیران اول خیابان سلیم آقای‌دکتر‌داوودافتخار معنوی : انتهای اسفالت خیابان امین‌الدوله نظام آباد اول خیابان۱۴. آقای دکتر علی نقی رستگار شاه آباد اول کوچه ظهیرالاسلام تلفن ۳۰۳۱۳۱ـ آقای دکتر شاه طهماسب خیابان ده متری گرگان بالاتر ازمسجد مقداد کوچه صفا ـ آقای دکتر نعمت‌الله مقبلی نیاوران .

شمال غرب
آقای دکتر سید کاظم آیت‌الهی : مقابل دیوار جنوبی بیمارستان پهلوی خیابان یوسف کاشی ۳۵ تلفن۶۵۰۳۴ آقای دکتر محمد رامین : یوسف‌آباد پائین خیابان محمد رضا شاه خیابان ریاحی وفاخیابان فیروز آقای دکتر حبیب‌الله حاتمی : خیابان ایزنهاور کوی پیرامان شماره۱ + ۱۲آقای‌دکتر خلیل‌رسولی (جراح) : امیر آباد خیابان نصر کاشی ۱۵ آقای دکتر علی نصیری : اول شهرآرا خیابان ششم کاشی ۲۲ آقای دکترمسعود لاهیجانی:خیابان امیر آباد کوچه‌مهر تلفن ۶۲۴۳۶ بانو جودت پیرا (ماما) چهارراه کالج جنب‌پمپ‌بنزین‌ساختمان هارونیان آپارتمان شماره ۶۰ آقای دکتر عبدالمجید مجیدی : خیابان شاه جنب مسجد سجاد تلفن ۶۵۱۵۵ بیمارستان‌ودرمانگاه مسمومین‌اورژانس خیابان سپه مقابل آقا شیخ هادی آقای‌دکتراکبرامین هنجنی‌حشمت‌الدوله غربی نرسیده به چهارراه گلشن‌تلفن ۶۵۳۲۰ آقای دکتر حسن داروگر تخت جمشید خیابان وصال روبروی داروخانه پاك‌کوچه ایران تلفن۴۲۹۹۲ آقای دکتر محمود علم آموز : میدان ۲۴ اسفند کوی بهرام تلفن ۶۸۳۸۵ آقای دکتر حسن فامیلی : خیابان‌شاه بیست متری اول آقای دکتر امان‌الله فتوحی (رادیولوژیست) : خیابان‌نادر کوچه نوبهار تلفن های ۳۳۵۳۳ ـ ۷۳۷۷۷ آقای دکتر موسوی‌زاده : خیابان پهلوی بالای بلوار کرج مقابل سینما امپایر آزمایشگاه دکترعلوی سی متری نزدیك مجسمه شاهرضا مقابل خیابان ناهید .
آقای دکتر وحید مافی حصار خیابان شاه سلسبیل شمالی رودکی شمالی ، پلاك ۹۳۰

جنوب شرق
آقای دکتر ایرج ناصری سینا بی سیم نجف آباد ابتدای ۸متر خاکی

جنوب غرب
دکتر شاهپور سیاهپوش خیابان امیریه‌ایستگاه‌البرز جنب‌مسجدفخر آقای دکتر محمد شاه حسینی جوادیه خیابان بیست متری‌ایستگاه نوبهار ـ آقای دکتر مهرداد پاك خیابان آذربایجان، چهار راه خوش تلفن ۶۵۰۷۲ ـ آقای دکتر محمد اسفندیاری :شاهپورچهار راه‌مختاری تلفن ۲۰۹۱۸ ـ آقای دکتر علی‌اصغر سعادت : منیریه ۱۴۳ تلفن ۶۴۳ آقای دکترکمال پرتوی خیابان‌نواب چهار راه گلکار تلفن ۲۸۲۹۰ ـآقای دکتر فخر موسوی خیابان خوش پائین چهارراه هاشمی‌جنب کوچه‌نظامی آقای دکتر علیرضا طیاری : خیابان امیریه چهار راه مختاری ـ آقای دکتر امین صادقیه خیابان امیر نرسیده به چهار راه مختاری تلفن ۲۸۴۷۱ ـ آقای دکتر سید جواد میرقهاری خیابان امیریه اول خیابان منیریه دست‌راست کوچه اول

۹۵ ساعت آخر عمر موسولینی

ترجمه: احمد مرعشی

محافظ آلمانی موسولینی بر سر دو راهی: –بکشم یا تسلیم حوادث شوم؟

یك پله مخفی از راه نقب!

موسولینی در میان گارد پیراهن سیاهان

– دوچه، این جا معطل چه هستید؟ شما باید فوری وبهرنحوی هست از مرز بگذرید وبه سویس بروید.

وسپس توضیح داد:

– اگر در منطقه مرزی چیاسو نگهبانان مرزی سویس به دوچه اجازه عبور ندادند باید به پست مرزی (کاراخو) رفت وباتوسل بزور هم که شده قدم بخاك سویس گذاشت. زیرا وقتی ازمرزبگذریم دیگر کسی مارا بخاك ایتالیا بازگشت نخواهد داد.

موسولینی این نقشه را(تاحدودی جدی) تلقی کرد.

گرازیانی این نقشه را (یك پله مخفی ازراه نقب) تعبیر نمود.

اکثریت باکسانی بود که رفتن به دره ولت لینر را بیشتر صلاح میدانستند، سلیو فرماندار کومو تضمین میداد که دوچه میتواند از نزدیکترین راه یعنی با استفاده از ساحل غربی کومرزه خیلی زود خودش را بمقصد برساند.

دیگران یکصدا این پیشنهادرا رد کردند و گفتند:

– این راه تله موش غیرقابل نجاتی است، جاده کم عرض است، طرف چپ کوه سربفلك کشیده است، محل مطمئنی است برای کمینگاه پارتیزان‌ها، مگر بیاد ندارید که معبرها وگذرگاههای این کوه قلمرو و فعالیت بریگاد پرایتزانی (گاریبالدی) میباشد؟

نصف شب بود که از فرمانده نیروهای آلمانی مقیم آن حدود خواسته شد یکی از افسران ستاد خودرا نزد موسولینی بفرستد. اندکی نگذشته بود که سروانی همراه باسروان بیرسر به ملاقات موسولینی رفتند. موسولینی و گرازیانی بهمراهی سروان ستاد پای نقشه‌ای که بدیوار آویخته شده بود رفتند.

فلدمارشال گرازیانی از وضع نیروهای آلمانها، خطوط قابل دفاع راههای قابل عبور، کاروان فرار، مناطق فعالیت پارتیزان هاسئوالاتی کرد. سروان ستادبسرعت وآمادگی خاصی بهمه سئوالات جواب داد.

گرازیانی اندك اندك سئوالات خودرا متوجه کسب اطلاعاتی از وضع پست های آلمانها در طول مرز سویس کرد. سروان ستادحتی درآنمورد نیز اطلاعات دقیقی داد. سپس موسولینی و گرازیانی از افسران آلمانی تشکر کرده آنهارا مرخص نمودند. در خارج بیرسر به سروان ستاد گفت:

–دوچه از وضع پست های مرزی سئوال میکرد ... آیا بنظر شما مضحك نمی آید جناب سروان؟

سروان ستاد جوابداد:

–ولی نگران نباش جناب سروان بیرسر، جوابهائی که من دادم همگی گمراه کننده وبی پایه وبی اساس بود!

موقعیت از نظر بیرسر خیلی قابل تعمق شده بود. افسران آلمانی وابسته به ستاد ارتباطی هنوزبه کومونرسیده بودند. ظاهراآنها درمیلان بست نشسته بودند.

در نتیجه بقول معروف علی مانده بود و حوضش، بیرسر مانده و بیست نفر اس‌اس همراهش بدون داشتن دستورات جدید، و با آن عده کم مجبور بود در آن شرائط مجهول از جان دو چه مراقبت کند. بیرسر هرگز تصور فراردوچه راهم بخود راه نداده بود.

سروان بیرسر ناگهان بیاد شماره تلفنی افتاد که کنسول آلمان قبل از حرکت از میلان بوی داده بود. به آن شماره تلفن کرد و گفت:

–آقای ژنرال کنسول، بعقیده من (کارل هاینس) قصد دارد به سویس فرار کند.

(کارل هاینس) نام قرار دادی ورمز موسولینی بین بیرسر و کنسول بود، جوابی که داده شد دیپلماسی و دو پهلو بود:

–شما وظیفه تان را انجام بدهید. وظیفه تان را ....

ولی نگفت که وظیفه بیرسر در آن لحظات بحرانی چیست، آیا بیرسر خودش معنی انجام وظیفه رامیدانست؟ آیا معنی انجام وظیفه این بود که اگر دوچه خواست فرار کند بیرسر با شلیك چند گلوله کلکش رابکند؟!

ساعت یك بعداز نصف شب شده بود. پشت درهای بسته اطاق پذیرائی کنفرانس دوچه و همراهانش ادامه داشت.

دراین اثناء کسانی که برای آوردن اسناد ومدارك وآرشیو موسولینی رفته بودند بازگشتند.

آنها نتوانسته بودند محل و نشانی داده شده را بیابند، فاجعه بزرگی بود، موسولینی بشدت عصبانی شده وخود را باخته بود. گنجش از دست رفته بود. آرشیوپراهمیتش ناپدیدشده بود!

دیوارگوشتی وحمام خون آخرشب

در لژنگهبانی در عمارت فرمانداری کومو، یك افسر جوان اس‌اس چمباتمه زده بود. از نیمه شب مدتی گذشته بود. معذلك هنوز ازسالن کنفرانس داد و فریاد بگوش میرسید. آری در آن شب «۲۶ آوریل ۱۹۴۵» موسولینی آخرین جلسه کابینه زمان جنك خودش را تشکیل داده بود. هیچ صورتجلسه‌ای از این آخرین جلسه کابینه تهیه نشد تا ما امروز بدانیم، آنهمه هیاهو و بگو مگو بخاطر چه بود؟

بخاطر آخرین تلاش برای مقاومت در (شیاونا)ی دره(ولت لولیز) یا بخاطر فرار همراه آلمانها به(مران) و یا حتی بسویس؟! هیچکس نمی داند.

هیچکدام از شرکت کنندگان در آخرین جلسه کابینه زمان جنك دوچه بیش از چند روززنده نماندند تاامروز بتوانند از این راز سربمهر درنظر ما پرده دری کنند. هنوز عمارت فرمانداری کومودر محاصره اطمینان بخش پست های اس‌اس قرارداشت.

دونفر اس‌اس در خیابان قدم میزدند، چهار اس اس مدخل پلکان سرسرا را تحت نظر داشتند، بقیه هم باتجهیزات کامل خود درون کامیون بخواب رفته بودند. سروان بیرسر تصمیم داشت موسولینی را همچنان در چنك داشته باشد.

سه بعد از نصف شد. چهاربعد از نصف شب شد. اتفاق تازه‌ای نیفتاد. بالاخره افسر اس‌اس جوانی که در لژنگهبانی در فرمانداری چمباتمه زده بود و کسی جز خود بیرسرنبود از فرط خستگی بخواب رفت.

ناتمام

چون اینجانب ابوطالب قاضی اعظمی برای معالجه عازم آلمان وفرانسه میباشم از کلیه فامیل محترم و دوستان عزیز سرورم خداحافظی می کنم واز آشنایان خود که موفق به زیارتشان نشدم معذرت خواسته بدعاگوئی همه نیازمندم.

ابوطالب قاضی اعظمی
آ–۲۱۶۳۸۷

تصحیح آگهی

عدد آگهی مناقصه سررشته‌داری ارتش که درصفحه دهم روز شنبه چاپ شده بود ۱۳۳ میباشد همچنین عدد آگهی مناقصه سررشته داری ارتش که در صفحه ۲۰ دیروز چاپ شده بود ۱۳۴ میباشد که بدینوسیله تصحیح میشود.

آگهی کوچک

آگهیهای متفرقه

جرثقیل جاسب
تلفن ۲۷۸۱۸ و ۲۵۷۶۳
۱–۲۶ آ–۴۳۶

کارخانجات صنعتی طلوع
TOLOUE
تولید کننده انواع میز و صندلی تاشو و سایر مصنوعات فلزی از شهرستانها نماینده فعال پذیرفته میشود.
نشانی خیابان خیام جنب وزارت بهداری فروشگاه طلوع تلفن ۵۷۹۳۱
۱–۲۶ آ–۵۳۸

رادیو تلویزیون مامبو
تعمیرات رادیووتلویزیون درمنازل و نصب رادیو گرام اتومبیل خیابان اکباتان ۳۳۳۰۷
۱–۲۶ آ–۴۰۱

سوپر مارکت بن آمی
میثرآباد
همه نوع مایحتاج زندگی در مجهزترین سوپرمارکت تهران

طیور

مرغ نخرید
اگر میخرید مرغ سالم بخرید در حضور شما مرغ را میکشیم و پرمی کنیم بدن گرم تقدیم میداریم فروشگاه کشور طیور سه‌راه امین حضور

کشاورزی محمودیان در کرج
بهترین درختهای پیوندی انتخابی مرغوب خارجی و داخلی که با مراقبت شخصی از میان صدها درخت جدا گردیده و آزمایش شده و چنار را با مناسبترین قیمت و با تضمین کافی در اختیار شما میگذارد.
نشانی: کرج جاده مرادآباد قلعه دستانی
کرج خیابان دانشکده فروشگاه مجد
کرج مقابل پمپ بنزین دفع آفات کشاورز

تلمبه اطریشی فوگل
کمرچاهی وشناور
تهروپ –میدان فردوسی

دفاتر اسناد رسمی

دفترخانه ۱۷۶ سلامیان
خیابان شمیران ایستگاه عوارضی
تلفن ۷۲۴۳۵
۱–۱۵ آ–۵۳۲

پوندز
مشهور ترین کرم زیبائی جهان

در ۱۳۳ کشور بفروش میرسد
پوندز را هفت روز آزمایش کنید

علاج قطعی وحتمی میخچه با مشمع کوئیک آلمانی
جعبه ۸ عددی ۱۵ ریال
اعتماد قائم مقامی ناصرخسرو وکلیه داروخانه‌ها

شناور فوگل یکفاز
۴۵ متری رسید قیمت بسیارنازل
تهروپ – میدان فردوسی
۱–۵ آ–۲۹۴۵۰

آموزشگاه بزرگمهر
برای کلاسهای انگلیسی–ماشین نویسی و دفترداری دوبل ثبت نام می نماید
خیابان باب همایون تلفن ۳۹۴۷۳

گم شده

گواهی پزشکی اینجانب
دکتر محمود گرجی که روز جمعه ۹ر۹ر۴۰ در قطار عادی مشهد تهران ساعت ۸ صبح مفقود شده ازجوینده تقاضا میشود به آدرس روزنامه – اطلاعات مسعود حکمی یا تلفن ۳۳۷۹۵ اطلاع و مژدگانی دریافت دارد.
آ–۲۱۶۵۹

قباله ملکی
بخش ۱۰ تهران بنام حسن یدالله پور تهرانی پنجم آذر ماه گمشده است از یابنده تقاضا میشود بآدرس خیابان نواب ایستگاه نواب قنادی حلالی داده و مژدگانی خود رادریافت دارد ضمنا از درجه اعتبار ساقط است.
آ–۲۱۶۹۱

یك فقره چك بشماره
۵۰۲۵۴۵ بتاریخ ۳۰ر۸ر۴۰ به مبلغ ده هزار ریال عهده حساب جاری ۱۰۵۹۴۶ بانك صادرات ومعادن ایران شعبه صبامفقود گردیده لذا بدین‌وسیله باطلاع میرساند چك مزبور از درجه اعتبار ساقط و ببانك مربوطه اطلاع داده شده است.
مصطفی توکلی
آ–۲۱۶۹۵

پیدا شده

یك دوچرخه هرکولس
بنمره ۱۰۶۹ پیدا شده صاحب آن میتواند بآدرس زیر مراجعه و دوچرخه خود را دریافت نماید.
سرچشمه، خیابان سیروس کوچه کیا پلاك ۱۰ ناصر شریفی

برنامه سینماها

سینماهای درجه یک

سینما آسیا تلفن ۴۲۹۰۹
گناهکار نیویورك – سینما سکوپ– رنگی – دوبله بفارسی با شرکت الیزابت تایلور – ادی فیشر شروع ۱۱ صبح ۳ – ۵ – ۷ – ۹ بعد ازظهر

سینما امپایر (تلفن ۴۹۰۸۱)
سیرك وحشت – رنگی– دوبله به فارسی با شرکت اریکامبرك شروع ۱۰ر۳۰ صبح ۳–۵–۷–۹ بعداز ظهر

سینماایران (تلفن ۳۶۳۵۴)
گلی در شوره زار –فارسی با شرکت تهمینه – ظهوری – همایون شروع ۱۰ر۳۰ صبح ۲ر۳۰–۴ر۳۰–۶ر۳۰–۸ر۳۰ بعد از ظهر

سینما ادئون (تلفن ۳۸۱۱۸)
گناهکار نیویورك – سینماسکوپ رنگی– دوبله بفارسی با شرکت الیزابت تایلور – ادی فیشر شروع ۱۰ر۳۰ صبح ۲ر۳۰–۴ر۳۰–۶ر۳۰–۸ر۳۰ بعد از ظهر

سینما ایفل (تلفن ۴۰۱۱۶)
آناستازیا– سینماسکوپ – رنگی باشرکت یول براینر اینگرید برگمن شروع ۱۰ر۳۰ صبح ۲ر۳۰–۴ر۳۰–۶ر۳۰–۸ر۳۰ بعد از ظهر

سینما پلازا (تلفن ۴۴۲۵۵)
پسرجادو – سینماسکوپ –رنگی– دوبله بفارسی شروع ۱۰ر۳۰ صبح ۳–۵–۷–۹ بعد از ظهر

سینما تخت جمشید (تلفن ۴۳۵۵۰)
جنجال گیتار – دوبله بفارسی باشرکت الویس پریسلی شروع ۳–۵–۷–۹ بعد از ظهر

سینما چارلی (تلفن ۶۸۴۶۱)
در تلاش معاش – رنگی –دوبله بفارسی با شرکت تونی کرتیس – دبی رینولدز شروع ۱۰ر۳۰ صبح – ۲ر۳۰–۴ر۳۰–۶ر۳۰–۸ر۳۰ بعدازظهر

سینما حافظ (تلفن ۳۴۰۷۴)
زنده باد زنها – دوبله بفارسی با شرکت ادی کنستانتین شروع ۱۰ر۳۰ صبح –۲ر۳۰–۴ر۳۰–۶ر۳۰–۸ر۳۰ بعد از ظهر

سینما دنیا (تلفن ۳۳۸۱۲)
پسرجادو – سینماسکوپ –رنگی– دوبله بفارسی شروع ۱۰ر۳۰ صبح ۲ر۳۰–۴ر۳۰–۶ر۳۰–۸ر۳۰ بعداز ظهر

سینما دیانا (تلفن ۴۲۰۱۰)
زنده باد زنها – دوبله بفارسی با شرکت ادی کنستانتین شروع ۱۱ صبح ۳–۵–۷–۹ بعد از ظهر

سینما رادیوسیتی (تلفن ۴۳۳۲۰)
گناهکار نیویورك – سینماسکوپ رنگی– دوبله بفارسی با شرکت الیزابت تایلور – ادی فیشر شروع ۱۱ صبح ۳–۵–۷–۹ وربع بعد از ظهر

سینما رکس (تلفن ۳۴۱۶۹)
سیرك وحشت – رنگی– دوبله به فارسی با شرکت اریکامبرك شروع ۱۰ر۳۰ صبح ۳–۵–۷–۹ بعد از ظهر

سینما سعدی (تلفن ۳۶۴۶۸)
آتلانتید – سینماسکوپ رنگی – دوبله بفارسی باشرکت هایاهاراریت شروع ۱۰ر۳۰ صبح ۲ر۳۰–۴ر۳۰–۶ر۳۰–۸ر۳۰ بعد از ظهر

سینما سهیلا (تلفن ۳۶۴۲۴)
زنده باد زنها – دوبله بفارسی با شرکت ادی کنستانتین شروع ۱۰ر۳۰ صبح –۲ر۳۰–۴ر۳۰–۶ر۳۰–۸ر۳۰ بعد از ظهر

سینما کریستال (تلفن ۳۷۶۷۵)
دنیای سوزی وانك – رنگی –دوبله بفارسی باشرکت ویلیام هولدن –نانسی کوان شروع ۱۰ر۳۰ صبح –۲ر۳۰–۴ر۳۰–۶ر۳۰–۸ر۳۰ بعداز ظهر

سینما متروپل (تلفن ۳۹۴۱۰)
آتلانتید – سینماسکوپ رنگی – دوبله بفارسی باشرکت هایاهاراریت شروع ۱۰ر۳۰ صبح ۲ر۳۰–۴ر۳۰–۶ر۳۰–۸ر۳۰ بعد از ظهر

سینما مولن روژ (تلفن ۷۴۹۳۹)
دنیای سوزی وانك – رنگی– دوبله بفارسی باشرکت ویلیام هولدن–نانسی کوان شروع ۱۱صبح ۳–۵–۷–۹ بعد از ظهر

سینما میامی (تلفن ۷۴۳۲۹)
گلی در شوره زار –فارسی با شرکت تهمینه – ظهوری – همایون شروع ۱۰ر۳۰ صبح ۲ر۳۰–۴ر۳۰–۶ر۳۰–۸ر۳۰ بعد از ظهر

سینما مهتاب (تلفن ۴۷۷۷۷)
دنیای سوزی وانك –رنگی – دوبله بفارسی باشرکت ویلیام هولدن – نانسی کوان شروع ۱۱صبح ۳–۵–۷–۹ بعد از ظهر

سینما نیاگارا (تلفن ۶۵۳۰۷)
آتلانتید – سینماسکوپ رنگی – دوبله بفارسی باشرکت هایاهاراریت شروع ۱۰ر۳۰ صبح ۳–۵–۷–۹ بعدازظهر

سینما همای تلفن (۳۰۲۱۶۹)
آتلانتید – سینماسکوپ رنگی – دوبله بفارسی باشرکت هایاهاراریت شروع ۱۰ر۳۰ صبح ۲ر۳۰–۴ر۳۰–۶ر۳۰–۸ر۳۰ بعد از ظهر

سینما آریا (تلفن ۳۹۸۸۴)
توتو تارزان –پانوراميك– دوبله بفارسی با شرکت توتو –مارلین بوفرد شروع ۱۰ صبح ۲– ۴ –۶–۸ بعدازظهر

سینما اسکار تلفن ۴۵۷۹۷
کشتی را گم نکنی – دوبله بفارسی باشرکت جری لوئیس شروع ۱۰ صبح ۲–۴–۶–۸ بعد از ظهر

سینما برلیان (تلفن ۴۴۵۴۵)
الامو– رنگی–دوبله بفارسی باشرکت جان وین –ریچارد ویدمارك شروع ۱۰ صبح ۲–۵–۸ بعداز ظهر

سینما تاج (تلفن ۴۳۰۶۴)
آوازه خوان نه آواز – رنگی – دوبله بفارسی باشرکت میلن دومونژو شروع ۱۰ر۳۰ صبح –۲ر۳۰–۴ر۳۰–۶ر۳۰–۸ر۳۰ بعد از ظهر.

سینما المپیا (تلفن ۶۵۷۹۸)
توتوتارزان – پانوراميك – دوبله بفارسی با شرکت توتو –مارلین بوفرد شروع ۱۰ر۳۰ صبح ۲ر۳۰–۴ر۳۰–۶ر۳۰–۸ر۳۰ بعد از ظهر

سینما پرسپولیس (تلفن ۵۸۱۰۸۳)
توتو تارزان –پانوراميك– دوبله بفارسی با شرکت توتو –مارلین بوفرد شروع ۱۰صبح ۱۲–۲–۴–۶–۸ بعدازظهر

سینما پارك (تلفن ۴۵۰۴۷)
دوچشم، دوازده دست – هندی – دوبله بفارسی باشرکت شانتارام شروع ۱۰ر۳۰ صبح –۲ر۳۰–۴ر۳۰–۶ر۳۰–۸ر۳۰ بعد از ظهر

سینما تهران (تلفن ۳۸۱۶۵)
گلی در شوره زار –فارسی با شرکت تهمینه – ظهوری – همایون شروع ۱۰ر۳۰ صبح ۲ر۳۰–۴ر۳۰–۶ر۳۰–۸ر۳۰ بعد از ظهر

سینما پردیس
مرد طپانچه طلائی– سینما سکوپ– رنگی – دوبله بفارسی با شرکت آنتونی کوئین – ریچارد ویدمارك شروع ۱۰ر۳۰ صبح ۲ر۳۰ – ۴ر۳۰ – ۶ر۳۰ – ۸ر۳۰

سینما زهره تلفن ۳۰۴۸۰۸
زیر ده پرچم – سینما سکوپ دوبله بفارسی با شرکت چارلز لافتون میلن دو مونژو شروع ۱۰ر۳۰ صبح ۲ر۳۰ – ۴ر۳۰ – ۶ر۳۰ – ۸ر۳۰

سینما سیلوانا (تلفن ۳۳۷۷۷)
توتو تارزان –پانوراميك– دوبله بفارسی با شرکت توتو –مارلین بوفرد شروع ۱۰ر۳۰ صبح ۲ر۳۰–۴ر۳۰–۶ر۳۰–۸ر۳۰ بعد از ظهر

سینما کارون تلفن ۴۰۰۶۵
دختر پرنده – هندی – دوبله بفارسی شروع ۲ر۳۰ – ۴ر۳۰ – ۶ر۳۰ – ۸ر۳۰ بعد از ظهر

سینما مراد تلفن ۳۷۳۸۹
عفریت مرگ – دوبله بفارسی – شروع سانس ها ۱۰ صبح ۲ر۳۰ – ۴ر۳۰ – ۶ر۳۰ – ۸ر۳۰ بعد از ظهر

سینما البرز
برده های افریقا – دوبله بفارسی رنگی با شرکت جف چندلر شروع ۱۰ – ۱۲–۲–۴–۶–۸ بعد از ظهر

سینما فری – تلفن ۲۷۸۹۳
الامو – رنگی – دوبله بفارسی با شرکت جان وین – ریچاردویدمارك شروع ۳–۶–۹ بعداز ظهر

سینما رزیتا (تلفن ۸۲۰۱۳۸)
شبهای اروپا – رنگی – دوبله بفارسی با شرکت کارمن سویلا شروع ۲ر۳۰–۴ر۳۰–۶ر۳۰–۸ر۳۰ بعد از ظهر

سینما فردوسی (تلفن ۳۵۷۸۴)
الامو– رنگی – دوبله بفارسی باشرکت جان وین – ریچاردویدمارك شروع ۹ صبح ۱۲–۳–۶–۹

سینما مشعل (تلفن ۳۳۸۲۶)
دور دور توست – دوبله بفارسی باشرکت ادی کنستانتین شروع ۱۰ر۳۰ صبح–۲–۴–۶–۸ بعداز ظهر

سینما شهناز
الامو – رنگی – دوبله بفارسی با شرکت جان وین ریچاردوید مارك شروع ۱۰ر۳۰ صبح –۲ر۳۰ – ۵ر۳۰ – ۸ر۳۰ بعدازظهر

تئاترها

تئاتر پارس – تلفن ۳۸۸۱۱
دختر آتشپاره – بانضمام کنسرت بانو آفت. شروع ۸ر۳۰ بعد ازظهر.

جامعه باربد – تلفن ۳۲۲۶۵
بابا خارکن – شروع ۸ر۳۰

متن مصاحبهٔ آجوبی با کندی ـ ۲

نظری از کندی و جوابی از آجوبی :

کمونیستی کردن دنیا مسئلهٔ عصر ماست

((ما هم با صدور انقلاب وهم با صدور ضد انقلاب مخالف هستیم))

توضیح

قسمت اول مصاحبه آجوبی را با پرزیدنت کندی در صفحه سوم شماره دیروز چاپ کردیم همانطوریکه دیروز توضیح دادیم ،متاسفانه بعلت اشتباه در صفحه‌بندی صفحه ۱۶، دیروز زیر عنوان و تیتر قسمت اول مصاحبه آجوبی با کندی مطلب دیگری چاپ شده بود و از اینرو آن قسمت را در صفحه سوم دیروز چاپ کردیم اینک دنباله این مصاحبه پر سر و صدا در همین صفحه بتدریج چاپ میگردد .

ترجمه : ص . رحمان زاده

کندی : بحرانهای جهانی از این ناشی است که شوروی میخواهد دنیا را کمونیستی کند .
آجوبی : ما نمیخواهیم دنیا را بزور کمونیستی کنیم زیرا با صدور انقلاب و ضد انقلاب مخالف می باشیم

کندی : گوشش برای کمونیستی کردن دنیا از طرف شوروی مسئله اساسی ما است
(کندی در کنفرانس مطبوعاتی خود پس از مصاحبه با آجوبی)

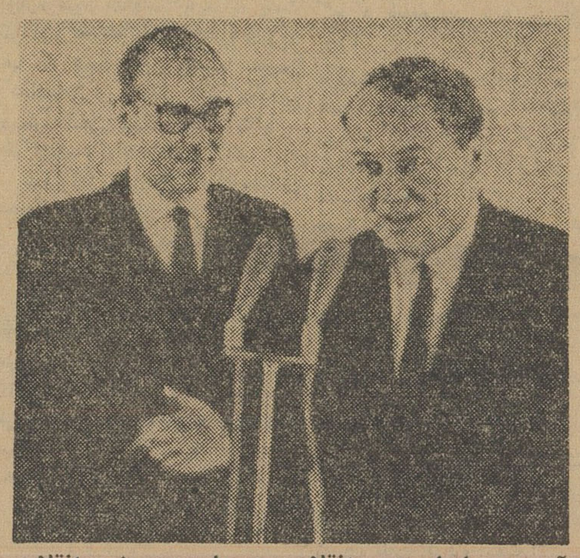

آجوبی : ما با صدور انقلاب وهم با صدور ضد انقلاب مخالف هستیم
(آجوبی در یك کنفرانس مطبوعاتی پس از مصاحبه با کندی)

رئیس جمهوری :

هرجا که ما با مشکلی روبرو میشویم ،میبینیم نتیجهٔ کوششی است که اتحاد شوروی برای کمونیستی کردن سراسر جهان بعمل می‌آورد . بعقیده من اگر اتحاد شوروی تنها بفکر حمایت ازعلائق ملی خود و حفظ امنیت ملی خویش بود و بکشور های دیگر اجازه میداد آنچنان زندگی کنند که خواستارش هستند، بسیاری از مسائل کنونی که عامل بحران جهانی میباشند ، ازبین میرفت .

ما میخواهیم که مردم اتحادشوروی درصلح زندگی کنند .ما همین آرزو رابرای مردم کشور خودنیز داریم. من فکر میکنم که کوشش برای استقرار سیستم کمونیستی در کشوری بدنبال کشور دیگر، تهدید بزرگی نسبت بصلح جهانی است .

بنظر من اگر اتحاد شوروی تنها منافع ملی خود رادر نظر بگیرد وبرای ایجاد یك زندگی بهتر برای مردم خود تحت شرایط وموازین صلح بکوشد ، دیگر موردی برای آشفتن روابط شوروی وآمریکا نخواهد بود .

آجوبی :

این موضوع خیلی جالب است . امامن بعنوان یك فرد تبعهٔ اتحاد شوروی وبعنوان یك عضو حزب کمونیست نمیتوانم باآن قسمت از پاسخ شما که میگوئید مابرای «کمونیستی کردن» دنیا میکوشیم ، موافقت کنم .

در بیست ودومین کنگره حزب کمونیست ،که بنظر ما یك کنگره تاریخی بود، ما یك برنامهٔ توسعه وتکامل کمونیسم مدون کردیم. در این برنامه اعلام داشتیم که ما باصدور «انقلاب» مخالف هستیم ودر عین حال ما با صدور هرنوع «ضدانقلاب»هم مخالف میباشیم .

اگر بحقایق وواقعیات توجه کنیم ، کشور های بسیاری در جهان میبینیم که ازنظر ما آمریکا درامور آنها مداخله میکند . دیروز یك برنامهٔ تلویزیونی رامیدیدم که درآن مفسر شما برای میلیونها آمریکائی تشریح میکرد که سراسر جهان باتهدید کامل کمونیستها روبروست وآنها میخواهند دنیا را تسخیر کنند ،ما میایم باین وضع خاتمه دهیم.

دولت ما و حزب ما معتقد است که مردم کشورها هرنوع حکومتی راکه بخواهند، برای خود انتخاب میکنند. اتریش، باآنکه سربازان آمریکائی و شوروی درآنجا بودند، راه توسعه سرمایه داری رابر- گزید. اما کوباراه توسعهٔ دیگری را انتخاب کرده است ومابی‌اندازه خوشوقت میشویم که شما آقای رئیس جمهوری، قبول کنید که مداخله درامور کوبا یك اشتباه بوده است. ما امیدواریم که مردم کوبا راه زندگی خودشانرا محکم خواهند کرد ومردم جمهوری دومینیکن ،اکوادور، برزیل وبسیاری از کشورهای دیگر نیز چنین خواهند کرد .

رئیس جمهوری :

اکنون اجازه بدهید بدون آنکه مباحثه کنم، بگویم که ایالات متحدهٔ آمریکا پشتیبان این فکر است که مردم هر کشوری حق انتخاب آزاد نوع دولتی راکه میخواهند ، دارا میباشند . درمورد کوبا بخاطر بیاورید که انقلاب کاسترو ابتدا از پشتیبانی اکثریت عظیمی ازمردم برخوردار شد ، هنگامیکه کاسترو انقلاب مردم کوبا رارهبری میکرد، اعلام داشت که پس از پیروزی انقلاب ، انتخابات آزاد ، آزادی برای مردم وپیشرفت آنها راتامین خواهد کرد ،اما کاسترو بقول خودوفا نکرد. بنظر ما تاوقتیکه دولت کنونی کوبا اجازه انجام انتخابات آزاد ودرستی رادر آن کشور ندهد ، نمیتواند مدعی باشد که نماینده اکثریت مردم است، اینست دلیل اختلاف ومناقشهٔ ما با کوبا .

آقای «جاگان» که اخیرا بسمت نخست‌وزیر گینهٔ انگلیس انتخاب شد، یك مارکسیست است ، اما ایالات متحده بااو مخالفت نمیکند ، زیرا که انتخاب او، ازطریق انتخابات صحیحی انجام گرفت واودرچنین انتخاباتی پیروز گردید .

اگر مردم هر کشوری ، راه وروش کمونیسم را دریك انتخابات آزاد برگزینند- البته تحت شرایط وموقعیت بیطرفانه‌ای که برای ابراز عقاید مختلف وجود داشته باشد- ایالت متحده چنین رژیم کمونیستی راخواهد پذیرفت. آنچه که از لحاظ ما قابل اعتراض است و آنچه که از نظر ما تهدیدی نسبت بصلح بشمار می‌آید، اینستکه دستهٔ فعالی باواژگون کردن رژیم، اعمال نفوذ واین قبیل طرق، حکومتی را بمردم تحمیل سازند .

اگر اتحادشوروی و کشور من بتوانند منابع خودشانرا توسعه بخشند، و اگر کشور شما بمردم جهان اجازه دهد که درراهی که خودشان میخواهند پیشرفت کنند، جلوبروند، دراینصورت هر کشوری که سیستم کمونیسم راانتخاب کند، ما آنرا برسمیت خواهیم شناخت وقبولش خواهیم کرد. همچنین اگر آن مردم سیستم دیگری را برگزیدند ، ما امیدواریم که شمانیز آن سیستم رابرسمیت خواهید شناخت. اگرهردو کشور ما چنین کنند، من ایمان دارم که اتحاد شوروی و ایالات متحده، که تااین حد بصلح علاقه دارند ،میتوانند در صلح بسر ببرند .

آجوبی :

آقای رئیس جمهوری، من کاملا منظورشمارا درك میکنم وخیلی خوشحالم که این کلمات رااززبان شما میشنوم، برای اینکه همچنانکه میدانید ،آیندهٔ دنیااز جهات بسیاری مربوط بروابط ایالات متحدهٔ آمریکا وکشورما میباشد . بگذاریم مردم جهان همان راهی راکه میخواهند ،برای پیشرفت خود انتخاب کنند . من میخواهم توجه شما رابااین تشبیه جلب کنم :

هنگامیکه بالشویکها برهبری و .ای . لنین، بقدرت رسیدند دنیای سرمایه‌داری بانك برآورد که آنها توطئه‌گرهستند ودرروسیه آزادی وجودندارد، اماطی چهل و چهارسال کشور ماقدرت بزرگی شد، امامسئله اینست، میخواهم ازشما سئوال دیگری بکنم.

رئیس جمهوری :

شما یك روزنامه نگار ویك مرد سیاسی هستید .

آجوبی :

درکشور ما هرفردی یك فرد سیاسی است، برای اینکه ما کشورخودرا خیلی دوست میداریم. پیروجوان سیستم سوسیالیستی کشور مارا دوست میداردو ما حاضریم برای این سیستم تاسرحد پیروزی بجنگیم .

آقای رئیس جمهوری ،شما بکشورتان افتخار میکنید، مانیز بکشورمان خیلی فخر میورزیم ،همچنین ماخیلی بحزبمان وبه‌و.ای. لنین افتخار میکنیم .

آقای رئیس جمهوری، گاهی گفته میشود که برای اصلاح روابط دوکشور ما، لازم است ازحل و فصل مسائل کوچك شروع کنیم .گاهی نیز ابراز عقیده میشود که مسائل کوچك مورد اختلاف بسیار زیاد است وبااین لحاظ شاید بهتر باشد که از عمل واقدام بزرگی برای رفع اختلافات شروع نمائیم. ماعقیده داریم که چنین اقدام بزرگی ، مسافرت نیکیتا سرگیوویچ خروشچف به ایالات متحدهٔ آمریکا در سال ۱۹۵۹ بود، امابدبختانه نتایج آن سفر کاملا رضایتبخش نبود. نظرشما درباره امضای یك قرارداد صلح بین ایالات متحده واتحاد شوروی چیست ؟بنظر میرسد که چنین پیمانی قدم بزرگی خواهد بود.

رئیس جمهوری :

من فکر میکنم که ما نه تنها لازم است موافقتنامه‌ای بین دوکشور امضاء کنیم، بلکه کلیهٔ گامهائی راهم که حفظ صلح را امکان‌پذیر میسازد ، برداریم .

یکی از مناطق بحران هم اکنون مسئله آلمان است . اگر ما بتوانیم دراین باره پیشرفتی بدست آوریم، همین پیشرفت ، مهمترین گام درراه اصلاح روابط مادر مناطق دیگرنیز خواهد شد .

من معتقدم اگرما میتوانستیم درباره منع آزمایشهای اتمی ، موافقتنامه‌ای امضا کنیم، این موافقتنامه منجر بموافقتنامه‌های دیگری درزمینهٔ خلع سلاح میشد. اگرما بتوانیم برای استقرار صلح درارویای مرکزی توافق کنیم، اگرمابکوششهای خود درلائوس بانتیجهٔ مثبتی پایان بدهیم ویك دولت وکشور بیطرف ومستقلی رادر آنجا تضمین کنیم (مطابق آنچه من و آقای خروشچف نخست‌وزیر دروین موافقت کردیم)بعد خواهیم توانست موارد دیگر بحران موجود رانیز برطرف سازیم .

همانطور که گفتم من عقیده دارم که اگرما بتوانیم درموردبرلن وآلمان (که بحرانی ترین منطقهٔ دنیااست بدلیل اینکه مورد علاقه هر دوکشور ما و مردم ما میباشد) بعد میتوانیم قدمهای دیگری نیز برداریم. اگرما بخواهیم مسئله آلمان وبرلن راحل کنیم، من عقیده دارم که متوجه خواهیم شد که روابط مابنحو محسوسی بهبود پیدا کرده است .

آجوبی :

آقای رئیس جمهوری، ازشما تشکر میکنم برای اینکه این فکر شما بسیار باارزش است . بخصوص اینکه احساس کردم که شما مخصوصا میخواهید دربارهٔ این مسائل بطور جدی بادولت ما مذاکره کنید. اجازه بدهید بگویم که مسئله آلمان بدلایل بسیاری برای کشورما اهمیت وافری دارد. والبته این اهمیت تنها بدلایل مؤکد سیاسی و حتی بملاحظات حیثیتی وپرستیژ ما نیست . همانطور که میدانید ما متحدینی مانند لهستان ،چکسلواکی و تعدادی ازسایر کشورها را داریم .

بقیه دارد

«اونیتا» ارگان حزب کمونیست ایتالیا مینویسد:

به تروتسکی اعاده حیثیت شد

روزنامه پراودا ارگان حزب کمونیست شوروی در مقاله‌ای به امضاء آدروپوف حمله تازه‌ئی را برهبران آلبانی آغاز کرده است .

پرودا مینویسد کمونیستهای شوروی نمیتوانند انحرافات رهبران آلبانی را قبول کنند آنهادر کشور خود بدترین شکل فرد پرستی را ادامه میدهند.

این روزنامه میافزاید بعضی‌ها معتقدند این حقیقت که ماعلناو شرافتمندانه حقیقت را در باره اشتباهاتی که رهبران آلبانی مرتکب شده‌اند میگوئیم مثل این است که حزب ما ملافه‌های کثیف را در انظار میشوید.

اما آیا ما میتوانیم همچنان سکوت اختیار کنیم در حالیکه خوجه و شهویحملات خود بما ادامه داده و اخطار احزاب کمونیست برادر راندیده گرفته وهر گونه پیشنهاد آشتی و هم کاری را رد میکنند

***

روزنامه اونیتا ارگان حزب کمونیست ایتالیا متن بیانات «دیان کارلوباجتا» عضو دبیرخانه حزب کمونیست ایتالیا را درج کرده است .

دیان کارلوباجتا خاطر نشان ساخته است اعاده حیثیت به تروتسکی تاکنون صورت تحقق پیدا کرده است هر چند که این عمل محرمانه صورت گرفته باشد . از نظر سیاسی ما امروز موافق نظریاتی هستیم که تروتسکی در دوران خود از آنها دفاع میکرد .

***

روزنامه فیگارو سرمقاله اساسی خودرا بمذاکرات منع آزمایشهای اتمی اختصاص داده و مینویسد ظواهر امر نشان میدهد که این کنفرانس نیز باشکست روبرو خواهد شد زیرا شرق و غرب همچنان در دفاع از نظریات خود اصرار میورزند.

اجتماعی

گفتگوی تلفنی مردم

(بشماره ۳۰۰۱۰)

هر روز غیر از روزهای تعطیل بین ساعت ۶ تا ۷ ونیم بعدازظهر تلفن کنید وباما شکایات، درد دلها و مشکلات زندگی روزمره خودرا در میان بگذارید. ما درهمین ستون حرفهای شمارا درج‌میکنیم.

سرنسخه تمام شده یعنی چه؟

*میدانید که از کارمندان بعضی وزارتخانه‌ها بعنوان حق بیمه درماه مبلغی کسر می‌شودوشرکت‌سهامی‌بیمه‌ایران‌باوزارتخانه های مزبور قراردادی دارد که طبق این قرارداد باید کارمندان بیماررا که حق بیمه میپردازند معالجه کند تااینجای مطلب راهم شمامیدانیدهم‌ماوهم‌شرکت‌بیمه واما یك موضوع را شایدخیلیها ندانند و آن اینست که‌اکثر کارمندان دولت درشهرستانها بسر میبرند و بیمه در بسیاری از شهرستانها هنوز نتوانسته ترتیب معالجه کارمندان دولت را بدهد ۹ در حقیقت بیمه از صد نفر اگر حق بیمه میگیرد درمقابل به‌بیش ازده نفر آنهم در تهران نمیرسد حالا بدنیست وضع‌بیمه کارمندان را در تهران روشن کنم ،عرض کنم خدمت شما ، اینروز ها اوایل برج محسوب می‌شود و معمولا می‌بایستی آقایان دکتر های بیمه سرنسخه‌داشته باشند ولی من دیروز شاهدصحنه تاثرآوری در مقابل یك پزشك بیمه بودم چند نفر از کارمندان دولت بازن و بچه بیمار مقابل در مطب پزشك اجتماع کرده بودند و این بیماران تب‌دار توسط‌نوکر آقای دکتر از درمطب رانده میشدند درحالیکه نوکر آقای دکتر دادمیزد «سرنسخه تمام شده» آنهارا بیرون میکرد ، ترابخداخطاب به‌آقای نخست‌وزیر بنویسید ، آقای نخست‌وزیر به‌بینید‌یك‌کارمند دولت چقدر باید بیچاره باشد که مرتب از حقوقش بابت‌بیمه کم کنند آنوقت این صحنه رقت‌بار رابرایش بوجود بیاورند، اگر شرکت بیمه ایران از این قرارداد ضرر میکند کاری ندارد آن را لغو نماید اگر منفعت سرشارمیبرد پس چرا بازی کمبودسرنسخه را سرکارمند بیچاره درمی‌آورد .

احمد علائی

اینکار صحیح نیست

*رفته‌بودم فرودگاه یکی از بستگانم را بدرقه کنم دیدم در گوشه‌ئی جار و جنجال بپااست رفتم جلو تا از قضیه‌سردربیاورم‌دیدم جلوی خانم مریضی را که میخواست برای معالجه بخارج برود گرفته‌اند و ازاو بزور مطالبه ۱۵۰ تومان مالیات فرودگاه میکنند ناراحت شدم چون این خانم پول اضافی همراه نداشت من پرداختم اما حرف من اینست که مسئولین مربوطه بیایند فکری کنندبجای اینکه در انظاراتباع خارجی آبروی مملکت را بریزید اینطور پولها ومالیاتها را درمحل دیگر مثلا هنگامیکه مسافر میخواهد بلیت تهیه کند مطالبه نمایند که‌برای کسیکه پول همراه ندارد فراهم کردن آن میسر باشد .

ابوالحسن سینائی

۶۰۰ کیلو شکر کم آورده‌اند

*من دارای کارت شماره ۳۱۰۳ فروشندگی قند و شکر هستم درتاریخ ۲۷-۸-۴۰ سهمیه ابوابجمعی بنده‌توسط کامیون شماره ۴۰۳۲ تحویل گردید این مرتبه تصادفا سهمیه قند و شکر خودرا کشیدم دیدم متاسفانه ۶۰۰ کیلو شکر و ۳۰ کیلو قند کم‌است جریان را باتحادیه خواربار فروشان تهران اطلاع دادم ولی تاکنون اقدامی نشده‌استبنویسید من این کسری را چطور میتوانم جبران کنم بدادمن برسند

شریف فتحی

حاشیه بر اخبار...

از: صفا

پیاده رو ...

مرسوم اینستکه موقع گفتگو از وضعیت نامناسب عبور و مرور شهر ، هرکس بعقیده خودش یکدسته را تقصیرکار قلمداد میکند و ابراز عقیده میکند که خرابی وضع رفت وآمد درشهر نتیجه بی‌توجهی آن دسته ازمردم است - یکدسته تاکسیها را مسئول این وضع‌میدانند (که ماهم از آن دسته‌ایم) یکعده رانندگان اتوموبیلهای دولتی،مخصوصا نظامی هارا تقصیرکار میدانند و بعضیها گناه را بگردن وسائل گندرو مثل‌گاری و دوچرخه وچرخ دستی میاندازند . اما تمام این افرادبااین عقاید مختلف دریك خاصیت مشترك هستند وآن اینستکه همه «پیاده» بحساب می‌آیند . حالا اگر اینعده را کنار بگذاریم واز «سوارها» یا بعبارت صحیح‌تر از راننده‌ها بپرسم که خرابی وضع رفت وآمد شهر تقصیر کیست بی‌تامل میگویند : تقصیر پیاده‌ها !

اینکه چطور یك پیاده میتواند درعبور ومرور شهر دخالت‌داشته باشد بحث مفصلی است اما دراین نکته که پیاده‌ها هم بنوبه خود درایجاد این وضع نامطلوب دخالت دارند نباید تردید داشت .

همانطور که راننده‌ها تمام گناه را بگردن نمیگیرند و تمام یا قسمتی‌از آنرا بگردن پیاده‌ها میاندازند آنها هم خودرا گناهکار نمیدانند وعده دیگری را مسئول رفتار خودشان قلمداد میکنند . از جمله چند روزپیش یکی‌از آنها باتلفن بروزنامه شکایتی کرده بود وعین‌گفته‌هایش را هم چاپ‌کرده بودند . گفته بود ما پیاده‌ها زیاد تقصیرکار نیستیم. ظاهرا پیاده‌رو برای رفت وآمدما ساخته شده ولی موقعیکه درجاهای شلوغ سرتاسر پیاده‌رو را دستفروشها وجگرکیها و لبوئی‌ها اشغال کرده‌اند ماهم چاره‌ای نداریم جزاینکه بخیابان پناه ببریم و راه‌عبور اتوموبیلها را تنك‌کنیم . خیلی بنظر بعید نمی‌آید . جائیکه خیابان خلوت است عبور یکی دونفر پیاده ازکنار خیابان زیانی بنظم رفت وآمد نمیرساند وجائیکه خیابان شلوغ است بهمین دلیل پیاده‌روها را کسبه دوره‌گرد اشغال‌کرده‌اند و پیاده‌ها هم که طبعا عده بیشتری هستند مجبورند راه اتوموبیلها را بگیرند و همین وضعیت ایجاد بی‌نظمی میکند .

موضوع دستفروشها ، جای بحث زیاد دارد . ما هنوز بدرستی نفهمیده‌ایم که دستفروش باید کنار خیابان باشد یا نباشد ؟- گاهی از اوقات می‌بینید یکی دوپاسبان از راه میرسند . با خشونت وحتی دیده‌ایم که بابهم ریختن بساط فروشنده‌ها ، آنها را از کنارپیاده‌رو تارومار میکنند . نیمساعت بعد ، درهمان محل ، با تعجب می‌بینیدکه پاسبان و دستفروش درکمال صفا و صمیمیت کنار هم هستند . او بکار خودش مشغول است وپاسبان هم نگاه میکند . دیگر نه از آن خشونت اثری هست ونه‌از جنك وگریز دستفروشها خبری !

درقانون و آئین‌نامه‌های مربوط بشهرداری دربارهٔسد معبر موادی را میتوانیم پیدا کنیم که باصراحت اشغال پیاده‌رو را بهر صورت ، ممنوع میکند . از طرف دیگر مزاحمتهای دیگر این دستفروشها بنوبه خودش جرم بحساب می‌آید . آنهالاینقطع فریاد میزنند اینکار درآئین‌نامه امور خلافی جرم شناخته شده است . عده معدودی از آنها (نمیتوان تمام آنها را که اکثرا زحمتکش وعائله‌دار هستند بایك چوب راند) ادب وانسانیت را هم کنار میگذارند و برای رهگذر ها مزاحمتهای دیگری نیز ایجاد میکنند وقاعدتا نباید این جرمها از نظر مامورین مخفی بماند .

مدتی باجدیت ، موضوع دستفروشها را مورد دقت قرار دادند و وگفتند تمام آنها باید درنقاط تعیین شده از طرف شهرداری، اجتماع بکنند وراه عبور مردم را درخیابانهای اصلی باز بگذارند . اما بظاهر فقط چرخهای میوه فروشی مشمول این دستور شدند و کارکردن به صورت «بازار روز» را پذیرفتند . بقیه دستفروشها سرجای‌خودشان ماندند و تکان‌هم نخوردند .

حالا دربعضی از گوشه‌های شهرما ، پیاده‌رو عملا بصورت محل کسب وکار اینعده درآمده و اصلا راهی برای عبور پیاده‌ها درآن‌نیست مگر آنهائیکه میخواهند بایستند واز بساط آنها خریدی بکنند . این وضعیت را درپیاده‌روهای لاله‌زار ، ناصرخسرو ، دربعضی از گوشه‌های توپخانه ، استانبول و خلاصه بسیاری از خیابانها میتوان بچشم دید. با این وضع نباید انتظار داشته باشیم که خیابان بکلی از عابرین پیاده پاك باشد .

کسی نمیخواهد کسب وکار اینعده را بهم بریزد و نانشان را ببرد . اگر آنها را درجای مناسب ، طوریکه ضرری برفت وآمد شهر نزند ، مستقر کنند مشتریها هم ناچار بهمان محل خواهند رفت و تفاوتی در وضع کار آنها ایجاد نمیشود . تنها این امر خواهد ماند که اولا مردم میفهمند بالاخره کسب وکار درکنار پیاده‌رو ممنوع‌هست یا نه وثانیا راهی درپیاده‌رو پیدا میکنند که آنها را از خیابان‌روی معاف‌میکند . البته آنوقت‌اگر بازهم‌خیابان ولابلای ماشینها را به‌پیاده‌رو ترجیح دادند میشود آنها را هم تقصیرکار دانست .

جدول

کلمات متقاطع شماره ۱۹۷۴

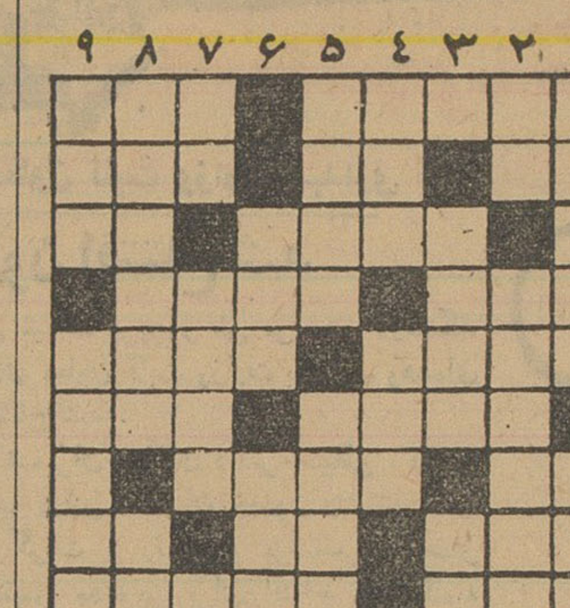

افقی : ۱- از نویسندگان معاصر فرانسه که در دستگاه دولتی آن کشور نیز صاحب مقامی است - در مقابل زورمندان انداختن از عقل است ۲-ازدرختان- واحد از سلسله متری - برای‌نوشتن باید زد - ۳- دفع فاسدبدان کرده‌اند- حرف اضافه ۴- از خطوط هندسی- فیلسوف معروف فرنگی ۵- سابقا درسربینه حمام در آتش میسوختند - تائید وصول۶- فریاد بلند - مقام ۷- گلوی سربریده - از غده های بسته ۸- لابداینهم از زواید است - سیب گاز زده - ضمیری است ۹- هنوز هم بعضی از امضاها را معتبرتر میکند - آنها که برای ازدواج مناسب نیستند.

عمودی : ۱- بنده - اگر متعلق به خنزیر باشد البته حرام است ۲- یکی از ایشان - سلف لوله سیمانی ۳- سرش را اصلاح کنید تافردا بیاید - محصول چانه پرچانه ۴- اسم یکی از هنرپیشگان ایتالیائی - زرنك ۵- از معروفترین پلهای راه آهن شمال - آرایش تئاتر ۶- خانه استو گاهی برسر آن هم میروند - زشتی ۷- چون چشم شور باشد سیاه میشود - نسیمی که بجای آنکه زلف یار را آشفته کند خود برآشفته است۸- از فلزات - مرغ پابریده ۹- برای گشودن آن نیز مفتاحی لازم است- حرف زشتو درشت .

حل جدول شماره ۱۹۷۳

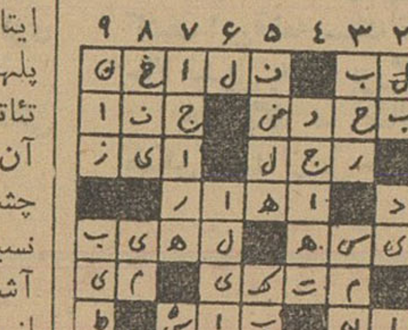

جان فرزندی درخطر است

وپدردست‌کمك بسوی‌انسانها درازمیکند

اومیگفت:

روبهمرفته آدم بدشانسی هستم . دراثر ماموریت های زیادی که در نقاطبد آب‌و هوا داشته‌ام چندسال قبل همسرم به‌بیماری‌روحی‌شدیدی مبتلا شد وبرای معالجه او مبلغ هنگفتی خرج کردم.پس از آن دوطفل کوچکم به‌ثمر نرسیده ازبین رفتند و حالابالا ترین امید من باین دختراست اما«پروین» منهم که فقط ۱۵ سال دارد مبتلا به‌بیماری قلبی است و معالجه‌اش در ایران امکان پذیر نیست . طبق نظر آقایان دکتر نبوی ، دکتر بهرمان ، دکتر فتوحی ،دکتر خاکسار و دکتر برهمن می‌بایست حتما برای معالجه به‌خارجه برود. ولی من که‌درمدت سه‌سال بیماری او هرچه داشته‌ام‌فروخته وخرج‌معالجه‌اش کرده‌ام وبیش‌از سی‌هزارتومان برای درمان او خرج کرده‌ام دیگر توانائی مالی برایم باقی نمانده است . باآنکه کارگذرنامه وویزای او انجام شده و من نیزمتکفل مخارج عده دیگری هم هستم می‌بینم که نمیتوانم اورابخارج بفرستم . جان دخترم در خطراست.بهمین دلیل‌بخودم اجازه میدهم که درددلم را بامردم نوعدوست درمیان‌بگزارم تاهمانطورکه چندین‌بار محبت وکمك آنان جان فرزندانی را نجات بخشیده است اینبار من نیز با مساعدت آنان ، فرزند خودرا از خطر نجات بدهم واورا دوباره زنده وسالم درکنار خودببینم »

گفته‌های اورا نقل میکنیم تادلهائی که از محبت بانسانهاانباشته‌اند صدای اورا بشنوند و بکمکش بشتابند ازمردم نوعدوست و تمام کسانی که مایل هستند برای نجات این دختر قدمی بردارند و مساعدتی‌بکنند خواهش میکنیم **روزهای دوشنبه وچهارشنبه از ساعت ۱۱ الی یك بعداز ظهر در موسسه اطلاعات باطاق شماره ۳۴** مراجعه فرمایند. امید است که بامساعدت آنان هرچه‌زودتر اسباب سفر این دوشیزه فراهم بشود وخطر از جانش دور شود.

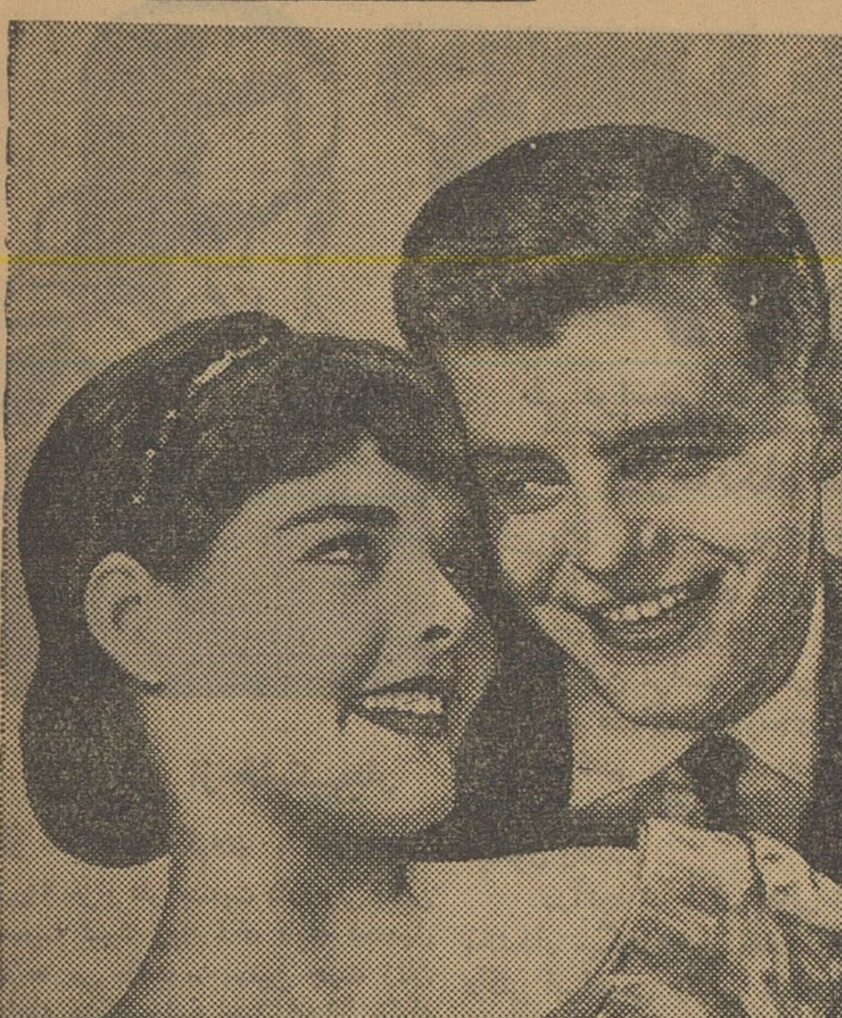

خمیردندان کلگیت باگاردل

بافساد دندان مبارزه میکند

وکمك میکند که بوی بد دهان درتمام روز ازبین برود

در طی دو سال آزمایشهای کلنیکی از افراد جوانی که خمیر دندان کلگیت استعمال مینمودند ثابت گردید که کرم‌خوردگی دندان آنان بمراتب کمتر از کسانی میباشد که دندانهای خود را با خمیردندانهای معمولی مسواك میزدند .

هیچ‌چیز بطورکامل نمیتواند ازفساد دندان جلوگیری کند ولی برای آنکه دندانهای شما کمتر دچار کرم خوردگی شود بلافاصله بعدازهرغذا آنها را با خمیردندان کلگیت مسواك بزنید .

بخاطر داشته‌باشید که‌کلگیت دراغلب موارد بوی بدی راکه ناشی‌از دهان باشد فورا برطرف میکند .

برای برطرف کردن بوی‌بد دهان ، برای‌مبارزه‌بافساد دندان،برای‌اینکه‌دندانهای خود را تمیز و شفاف نگهدارید‌خمیر دندان کلگیت استعمال کنید .

کلگیت دهان را خوشبو و دندانها را تمیز میکند .

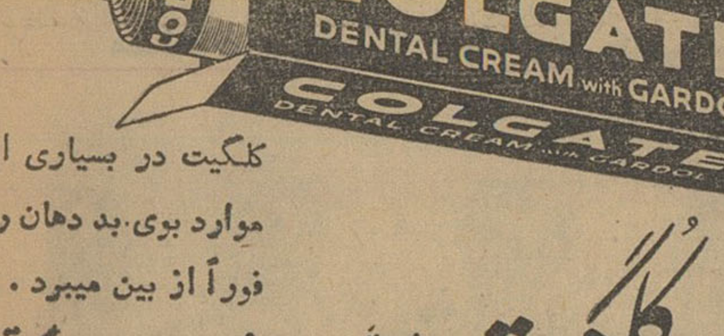

کلگیت در بسیاری از موارد بوی بد دهان را فوراً از بین میبرد .

خمیردندان کلگیت پرفروش‌ترین خمیردندان دنیاست

CDC-61-1-PH

بصورت قرص وشیاف برای اطفال وبزرگسالان

محصول همبورگ آلمان

کیسه آبگرم اوانس - لوور دو بیر (مخمر آبجو) اوانس مالت اوانس - روغن ماهی اوانس

شربت برموان اوانس (الگزیر برومووالریان)

آمپول نئوهپاتکس اوانس - قرص پورگویدس اوانس ورمیفوژ داروی ضد کرم

افتتاح درمانگاه میگون

ظهر دیروز آقای دکتر اعتمادی معاون ثابت وزارت‌بهداری درمانگاه قریه میگون را بنام شاهنشاه افتتاح کرد در این مراسم ابتدا رئیس‌بهداری شمیرانات گزارش بهداری محل را داد و سپس آقای فرماندار مطالبی پیرامون اهمیت بهداشت بیان نمود بعد آقای دکتر اعتمادی درمانگاه مزبور را طی مراسمی افتتاح کرد.

در انجمن‌های محلی شهر

در انجمن محلی ارباب مهدی :

هدف انجمن هدف مردم است

گرانی بحد نهائی رسیده‌است

جلسه هفتگی انجمن محلی خیابان های ارباب مهدی - ده متری بانك وتیرگان با حضور اعضاء هیئت مدیره انجمن بریاست آقای رواندوست ودیگر اعضاء هیئت مدیره مرکب از آقایان :

اسلامپور -شاهین پور - مریدی - حسن زاده - سمیعی - منتظری -اشرافی تشکیل گردید .

آقای شاهین پور گفت همانطور که آقایان اطلاع دارند شهرداری بودجه کافی برای اسفالت خیابان ها تصویب کرده و انجمن باید صورت خیابانهای خودرا در اختیار اداره فنی شهرداری بگذارد . دیگر اینکه زمستان در پیش است ما باید برای مستمندان ازطریق‌شهرداری مقداری ذغال تهیه کنیم -آقای سمیعی گفت چندی است که دراین محل سرقت زیاد میشود و باید از ژاندارمری بخواهیم شبها ماموریتی برای گشت و حفاظت اموال مردم بگمارند ، دیگر اینکه چند عدد از سنك های دال عرضی خیابان ارباب مهدی خراب شده و ممکن است اتوبوسهای واحد نتوانند عبور کنند خوب است از طریق شهرداری اقدام شود .

آقای اسلامپور گفتند روزبروز وسعت محل افزوده و جمعیت آن زیاد میشود و این محل هم فاصله‌ای باقاسم آباد ندارد باید نامه‌ای به‌ریاست شهربانی نوشته و تقاضای پاسگاه از طریق کلانتری ۱۳ بنمائیم .

دراین موقع آقای حسن زاده گفت آقایان مادراین محل هنوز برای نمونه یك درمانگاه نداریم . اگر کسی شب دچار یك‌عارضه کوچکی شود باید آن شخص را به درمانگاه های مرکزشهر ببرند وی‌گفت هنوز که رویه اسفالت خیابان ارباب مهدی ریخته نشده است خوب است شهرداری چند نهر دروسط خیابان ایجاد کند که آب محل بطور تساوی تقسیم شود .

آقای حسن زاده گفت گرانی اجناس دراین محل بحدنهائی رسیده است باید کاری کرد که کسبه بامردم طبقه سه این محل همکاری کنند و از گرانی جلوگیری شود .

در خاتمه آقای روان دوست درباره همکاری مردم با انجمن مفصلا صحبت‌کرد و متذکر شد که باید هدف انجمن را بامردم عامیانه در میان بگذاریم .

بهترین فیلم ساموئل خاچیکیان اثری که‌بعنوان (فیلم‌فوق‌العاده‌سال) مشهورشده‌است

ازپانزدهم آذر

یک قدم تا مرگ

در سینما های : ایران - دیانا - حافظ

آ-۲۹۴۸۶

از شهرستانها اطلاع میدهند

چند خبر از خشکبیجار

خشکبیجار گیلان با حومه‌بیش از ۲۵ هزار نفر جمعیت دارد ولی بااین جمعیت نسبتا زیاد فاقد قابله تحصیل کرده می باشد . بهمین جهت زنان حامله هنگام وضع حمل اجبارا بقابله های محلی که دراین باره هیچگونه اطلاعاتی ندارند متوسل میشوند . اهالی خشکبیجار انتظار دارند هرچه زودتر یك قابله تحصیل کرده به این منطقه اعزام شود .

در حدود دوماه است که‌متصدی بهداری واندرز گاه خشکبیجار گیلان بشیراز عزیمت‌کرده و بجای او یك نفر پزشکیار موقتا تعیین شده است. بااین که قرار بود به زودی پزشك مجرب و آزموده باین منطقه اعزام شود معهذا تاکنون دراین باره اقدامی به عمل نیامده است .

چند روز قبل سارقین یك‌راس گاو از قریه فرشم خشکبیجار بسرقت بردند ولی با فعالیت آقای گروهبان دوم شاکری رئیس پاسگاه خشکبیجار سارقین به اسامی حسین نوروزی و حسین یوسفی ازاهالی لاهیجان‌دستگیر شدند و با پرونده متشکله به مقامات قضائی تحویل گردیدند اهالی ازمساعی گروهبان شاکری خشنودند .

بخش ۲۵ هزار نفری خشکبیجار گیلان فقط دارای یك حمام خزانه‌ای بدون دوش می باشد و روزانه قریب یکصد نفر از آب آن استفاده می نمایند . باین جهت آب آن همیشه آلوده و باعث سرایت امراض بدیگران است . اهالی از مقامات مسئول انتظار دارند برای ایجاد یك حمام دوش در این محل اقدام لازم به عمل آید .

طی مراسمی با حضور معاون ثابت وزارت بهداری

درمانگاه میگون افتتاح شد

خبرنگار ما درشمیران گزارش میدهد پریروز طی مراسمی درمانگاه میگون با حضور آقای دکتر اعتمادی معاون ثابت وزارت بهداری وعده‌ای از روسای دوایر وزارت بهداری افتتاح شد .

در این مراسم که فرماندار شمیران ، آقای دکتر بسیطی ، رئیس بهداری و عده‌ای از روسای ادارات دولتی شمیران حضور داشتند ابتدا بهداری فشم مورد بازدید قرار گرفت و رئیس و پزشك وداروساز بهداری مزبور تشویق شدند و سپس مدعوین برای افتتاح درمانگاه‌به میگون رفتند .

درآنجا از طرف اهالی استقبال شایانی از این هیئت بعمل آمد و بخشدار میگون خیر مقدم گفت . پس از ایراد بیاناتی از طرف آقایان دکتر ابراهیمی رئیس بهداری رودبار قصران ، دکتر بسیطی رئیس بهداری شمیرانات ، فرماندار شمیران آقای دکتر اعتمادی معاون ثابت وزارت بهداری بیاناتی دربارهٔ تامین و توسعهٔ بهداشت ایراد کرد وباقطع نوار سه رنك بنام شاهنشاه درمانگاه میگون را افتتاح نمود و آقای‌دکتر میرزاده بسمت رئیس درمانگاه مزبور تعیین شد .

انتصاب در شهرستانها

رودبار : آقای دلیلی ـ رئیس دفتر فرمانداری و بخشدار مرکزی

بم ـ آقای دکتر محمد علی اعدل رئیس دامپزشکی

دماوند ـ آقای خالصی رئیس دادسرا ـ آقای سرگرد علی خدائی رئیس شهربانی

از دل تپه‌ای در نزدیکی اسد آباد

قطعه سنك حجاری شده‌ای از زمان ساسانیان کشف شد

تاریخی که بر روی این قطعه سنك منقوش است متعلق به ششصد سال پیش می باشد

چند روز قبل هنگامی که عده‌ای از کشاورزان قریه نجف آباد واقع درفاصله ۱۲ کیلو متری اسد آباد از تپه بزرگی که‌در کنار قریه‌است مشغول خاکبرداری بودند قطعه سنك حجاری شده‌ای که بر روی آن عباراتی حکاکی شده بود کشف کردند طبق تاریخی که بر روی این‌سنك منقوش است قطعه سنك مزبور از ششصد سال قبل در دل خاکهای این تپه باقی مانده است . گفته میشود سنك مزبور در زمان ساسانیان حجاری و حکاکی شده و شاید هم متعلق بدوران قبل از ساسانیان باشد . بر روی این قطعه سنك عبارات دیگری با خطوطی که تاکنون نتوانسته اند بخوانند منقوش است طول این سنك یك مترو نیم و عرض آن ۷۵ سانتی متر ووزن تقریبی آن سه تن می باشد و انتقال قطعه سنك مزبور جز با جرثقیل و کامیون میسر نیست کشف این قطعه سنك موید قدمت تاریخی منطقه اسد آباد است و چون قبلا نام قریه نجف آباد قلعه چقه بوده است حدس زده میشود که در محل کشف این‌قطعه سنك تاریخی قلعه‌ای متعلق بسلاطین ساسانی بوده است که بمرور زمان خراب شده و حالا تبدیل به تپه بزرگی گردیده است .

خبر نگار ما اضافه می کند چون تا بحال در این تپه کاوش به عمل نیامده چنانچه حفاری شود ممکن است از دل خاکهای تپه مزبور اشیاء باستانی وتاریخی دیگری بدست آید .

در اصفهان شایع استکه:

یك باند قوی کودکان اصفهان را میربایند

اطفال را بکویت میبرند و به فروش میرسانند !

ظرف دو ماه گذشته ۷ کودك اصفهانی گمشده و تاکنون پیدا نشده‌اند

خبرنگار مادر اصفهان گزارش میدهد پریروز کودك ۱۳ ساله ای بنام اکبر فرزند حسین فاعلی از ساکنین بخش یك اصفهان از خانه خارج شد و تاکنون از بازگشت وی خبری‌نشده‌است‌جریان بکلانتری اطلاع داده شده و پرونده ای دراین باره تشکیل گردید ولی هنوز از این گمشده اثری بدست نیامده است . خبرنگار ما اضافه میکند ظرف دو ماه گذشته این هفتمین کودکی است که‌در اصفهان گمشده و تاکنون هرچه برای پیدا کردن آنها فعالیت کرده‌اند این فعالیتها به نتیجه نرسیده است . در اصفهان شایع است که یك باند قوی در این شهرستان پسربچه ها را میربایند و بکویت میبرند و میفروشند باآنکه ازطرف مامورین انتظامی برای پیداکردن اطفال گمشده و دستگیری افراد باند سارقین کودکان فعالیتهای شدیدی ابراز میشود معهذا تاکنون این فعالیتها به نتیجه نرسیده است با اینوضع اهالی اصفهان نگران شده‌اند و امیدوارند هرچه زودتر اطفال گمشده پیدا شوند و چنانچه سارقینی مبادرت بربودن اطفال‌این شهرستان مینمایند دستگیر گردند .

دوصد گفته‌چون...

چهار ماه پیش شهردار ساوه طی مصاحبه‌ای وعدهٔ همه گونه اصلاحات عمرانی داد . گفت : خیابانهای شهر را اسفالت می کنم و آب آشامیدنی مورد احتیاج اهالی را تامین مینمایم . گفت : حمام دوش را که‌دوسال است برای مختصر تعمیری‌تعطیل شده دائر میکنم و تمام کوچه ها وخیابانهای شهر را بانیروی‌برق روشن میسازم گفت : زمینی به مساحت ده هزار متر مربع‌برای تمرکز تاسیسات راهسازی اختصاص میدهم تا در مقابل این عمل ، خیابانهای شهررا اسفالت کنند. گفت : تمام نیازمندیهای مردم ساوه را رفع میکنم ...

بله ، اینها همه را گفت ولی شما را بخدا بیائید ببینید این گفته ها را عمل کرد یانکرد ؟ بیائیدو بچشم خود ببینید که‌دو صد گفته چون نیم کردارنیست

گلابی، برفی و نیازعلی

مسلحانه سرقت کردند ودونفررا هم مجروح نمودند و دستگیر شدند

چندروز پیش‌سه‌نفر سارق مسلح به چندنفراز حشمداران «قلعه‌زراس» از توابع مسجد سلیمان حمله کردند وا حشام آنانرا بغارت بردند و دونفرراهم مجروح کردند . از طرف ژاندارمهای پاسگاه قلعه‌زراس برای دستگیری سارقین مسلح اقدام‌شدومجروحین رابرای معالجه به‌بیمارستان‌شیروخورشید سرخ مسجد سلیمان منتقل کردند. در عکس بالاسه‌سارق مسلح که دستگیر شده‌اند بنام گلابی ، برفی ونیازعلی از طایفهٔ «زلکی» در میان مامورین ژاندارمری دیده میشوند . گلابی را درشکم‌زندان جای دادند و برفی هم در سلول زندان رفت تا آب پاك وپاکیزه شود واما نیازعلی ... نیازی هست که بگویم اورا هم بزندان فرستادند ؟..

اتوبوس واژگون شد

یکنفر مقتول وعده‌ای مجروح گردیدند

چندروز قبل اتوبوس‌شماره ۳۱۴ برانندگی حاجی با۲۲نفرمسافر درفاصله سه‌فرسنگی قصرشیرین بعلت‌نامعلومی‌در کنار جاده واژگون گردید .دراین‌حادثه‌دلخراش یکی از مسافرین‌اتوبوس‌که جوانی۲۲ساله‌وازاهالی ماهیدشت کرمانشاه بود مقتول وسایر مسافرین بشدت مجروح شدند . جوان‌مزبور موقعیکه‌اتوبوس واژگون میشده است میخواسته است خودرا ازشیشه اتوبوس به‌خارج پرتاب کند ولی در زیرتنهٔ اتوبوس مانده و مغزش متلاشی می‌گردد

بااطلاع جریان، بمقامات انتظامی وقضائی قصرشیرین ، مامورین بمحل حادثه رفتند ومجروحین رابرای معالجه ببیمارستان قصر شیرین منتقل نمودند . جنازه جوان مقتول پس‌از تلاش زیاد از زیر تنهٔ اتوبوس بیرون کشیده شد وپس‌از انجام تشریفات قانونی بعنوان مجهول‌الهویه مدفون شد فعلا برای دستگیری رانندهٔ اتوبوس که متواری شده‌فعالیت میشود.

دو خبر از شهر ری

* پریروز شخصی بنام محمد محمدنیا یکی از کارگران کورهٔ آجر فشاری میهن واقع در جاده شهرری بعلت نا-معلومی خود را بدار آویخت جریان‌از طرف ژاندارمری شهر ری‌تحت تعقیب قرار گرفت و برای دفن جنازه محمد اقدام شد .

* پریروز اتومبیل وانت شماره ۲۴۵۷۳ برانندگی محمد قلعه‌ای بازنی بنام سکینه تصادف کرد و موجب‌مرگ او شد. راننده وانت بوسیله‌مامورین کلانتری شهرری بازداشت گردید و فعلا جریان تحت رسیدگی است .

سفیر کبیر هند درعراق ضمن بازدید بالایشگاه نفت آبادان گفت:

بزرگترین مشتری نفت تصفیه شده ایران، هندوستان است

طبق گزارش خبرنگار مادرآبادان دیروز آقای«ی-س-شپرا»سفیر کبیر هندوستان در عراق با یك‌فروندقایق موتوری عراقی از راه سیبه بصره وارد آبادان شد و مورد استقبال قرار گرفت آقای «شپرا» پس ازورود به آبادان از تاسیسات پالایشگاه نفت بازدید بعمل آور دواظهارداشت که بزرگترین مشتری نفت تصفیه شده آبادان شبه جزیره هندوستان است .

ضمنا در این بازدید مقامات‌شرکت ملی نفت باطلاع ایشان رسانیدند که در حال حاضر قسمت عمده‌پالایشگاه تاسیسات نفتی بوسیله خود ایرانیان اداره میشود و اخیرا تعداد کارکنان خارجی تاسیسات نفت از سه‌هزارنفر به ۲۶۵ نفر تقلیل یافته است .

مرك کار گر

طبق گزارش خبرنگار مادرهمدان چند روز قبل هنگامیکه حسن فرزند کریم کارگری از اهالی ملایر که در خیابان اکباتان همدان مشغول کار بود هنگامیکه میخواست با انفجار با روت قطعه سنگی را خرد کند براثراصابت قطعات سنك مغزش متلاشی شدوجان سپرد جنازهٔ وی با انجام تشریفات قانونی مدفون گردید .

انتخابات انجمن شهر در شهرستانها

سقز ـ طبق دعوت فرمانداری سقز از طبقات ششگانه عده‌ای در فرمانداری این شهرستان حضور یافتند وازبین این‌عده آقایان حسن اویسی ، احمد فلاحی،حاج اسکندری ، صدیقیانی ، حاج‌صالحی،هوشمند وحاج‌دباغی بعضویت هیئت نظارت برانتخابات انجمن شهر سقزانتخاب شدند.

فردوس ـ آگهی انتخابات انجمن شهر فردوس از طرف‌فرمانداری این شهرستان منتشر گردید وتابحال هشت‌نفر کاندیدای عضویت انجمن شهرشده‌اند . بزودی اخذرای برای انجام انتخابات انجمن‌شهر شروع میشود.

قصرشیرین ـ جلسه شورای‌شهرستان قصرشیرین‌دردفترفرمانداراین شهرستان تشکیل گردید و دراین جلسه رای بانحلال انجمن شهر این شهرستان داده شد وباین ترتیب انجمن شهر قصر شیرین منحل گردید.

شهرری ـ از طرف فرمانداری شهرری برای تشکیل هیئت‌نظارت برانتخابات انجمن شهر این شهرستان ۲۴نفر از نمایندگان طبقات مختلف دعوت شدند . دعوت شدگان برای انتخاب اعضای هیئت‌نظارت درفرمانداری حضور یافتند ولی پس‌از حضور درفرمانداری عده‌ای از آنها از شرکت در جلسه خودداری کردند وگفتند :

فرمانداری از عده‌ای مخصوص برای تشکیل هیئت نظارت دعوت کرده واگر این‌چنین‌باشد ترجیح میدهیم که اصلاانجمن شهر درشهر ری تشکیل نگردد.

رسمیت باشگاه لاینز زاهدان اعلام شد

خبرنگار مادر زاهدان گزارش میدهد چندروز قبل باورود آقای پاندول‌دبیر آسیائی‌باشگاه‌لاینز وچند نفر از همراهان بزاهدان برای‌تاسیس باشگاه‌لاینز دراین شهرستان جلسه‌ای تشکیل شدواعضای موسس باشگاه مزبور تعیین گردیدند . پس‌ازتعیین اعضای موسس باشگاه لاینز تیمسارمعارفی بیاناتی در باره فوائد تشکیل این باشگاه ایراد‌کرد وسپس رسمیت باشگاه لاینز زاهدان بوسیله آقای پاندول اعلام گردید پس‌از سوگند وفاداری‌اعضاء نسبت بباشگاه آرم مخصوص باشگاه بوسیلهٔ آقای پاندول بسینه یکایك اعضاء نصب شد وآنگاه آقایان مهندس پارسااستاندار سیستان وبلوچستان بسمت رئیس، هداوند بسمت دبیر وطباطبائی بسمت‌خزانه‌دار باشگاه لاینز زاهدان انتخاب شدند . در این جلسه تیمسار سرتیپ سهراب‌پور فرمانده تیپ کرمان نیزکه واردزاهدان‌شده بودوخودعضوباشگاه لاینز است حضور داشت . درعکس‌بالا آقایان مهندس‌پارسا استاندار وپاندول دبیرآسیائی‌باشگاه لاینز و همراهان درجلسهٔ مزبور دیده میشوند.

بعلت شکست درعشق

خودکشی کرد

خبرنگار ما در رضائیه گزارش میدهد چندروز قبل‌شخصی بنام‌اکبر یکی از اهالی رضائیه که ازمدتها پیش‌د لباخته دختری‌شده بود بعلت شکست‌درعشق‌دختری که ازمدتها پیش باو تعلق خاطرداشت بابریدن رگهایش انتحار کرد . جریان به مقامات انتظامی وقانونی رضائیه اطلاع داده شد وبرای دفن جنازهٔ اکبر اقدام گردید.

سرباز مسیحی مسلمان شد

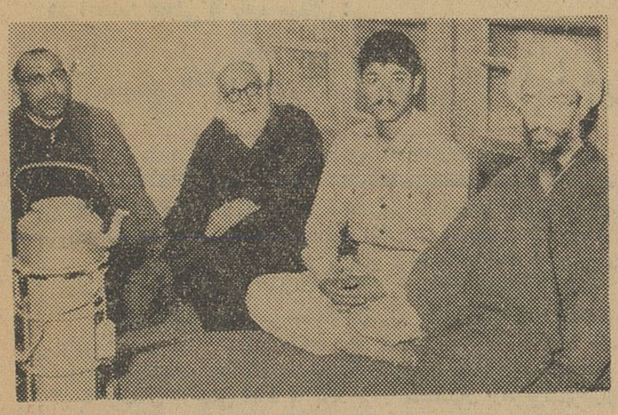

خبرنگار مادر کرمان گزارش میدهد هفتهٔ پیش یك جوان‌مسیحی عراقی که ساکن شهرستان کرمان است‌درمحضرآیت‌اله صالحی‌وجمعی ازروحانیون این شهرستان در مدرسهٔ معصومیه بدین اسلام مشرف‌شد. اسم جوان مزبور که هم‌اکنون در یکی از واحدهای تیپ کرمان خدمت میکند یعقوب بود و پس‌از تشرف بدین اسلام تبدیل به مهدی مشرفی گردید. وی براثر راهنمائیهای افسران و افراد تیپ کرمان بدین‌اسلام تمایل پیداکرد و شخصا از تیمسار سرتیپ سهراب‌پور تقاضا نمودترتیبی داده‌شود تابدین‌اسلام مشرف گردد.

درعکس‌با لا جوان تازه‌مسلمان در مجلس روحانیون کرمان‌دیده میشود.

دونفر جوان درحمام مسموم شدند

یکی از مسمومین پس از ساعتی فوت کرد

خبر نگار ما در ساوه گزارش میدهد : بعد از ظهر پریروز دو نفر جوان به اسامی عباس وابوالفضل از اهالی قریه کرمك واقع در دوازده کیلو متری ساوه در حمام قریه دچار مسمومیت شدند .

گرچه بستگان این دو جوان برای معالجه آنها اقدامات سریعی بعمل‌آوردند ولی متاسفانه ابوالفضل براثر مسمومیت شدید جان سپرد و عباس پس از انتقال به بیمارستان فرح ساوه زیر نظر آقای دکتر خلیلی تحت معالجه قرار گرفت و حالش رو به بهبود است

بازدید مدارس

خبرنگار ما در مامونیه‌زرند گزارش میدهد چند روز قبل آقای علی‌اسدی بازرس تعلیماتی اساسی فرهنك ساوه برای آزمایش پیشرفتهای تعلیماتی و آموزش و پرورش مامونیه‌زرند به‌این بخش واردشدواز تمام کلاسهای‌دبستان شاهپور و دبیرستان مهران مامونیه بازدید نمود .

در این بازدید از دانش آموزان سئوالاتی کرد و سپس در دفتردبستان شاهپور باحضور کلیه آموزگاران اشکالات موجود در کار آموزش و پرورش دانش آموزان مطرح گردیدو برای رفع این اشکالات راهنمائیهای لازم بعمل آمد .

آقای اسدی سپس باتفاق آقای صالح وزیری نماینده فرهنك مامونیه زرند برای بازدید مدارس فراء این بخش مامونیه راترك کرد

مراسم تشییع و تدفین جنازه مرحوم جربزه دار

روز جمعه در بروجرد باشرکت‌قاطبه مردم‌ونماینده اعزامی اطلاعات بر گزار شد

درشماره گذشته اطلاع ، داده شدکه عبدالحسین‌جربزه‌دارهمکار صدیق‌ما دربروجردبعلت بیماری(کلیوی) دریکی از بیمارستانهای تهران بدرود حیات گفت وجنازه آنمرحوم بنا بتمایل همسرش از طرف‌مؤسسه اطلاعات با آمبولانس به بروجرد حمل شد وآقای‌ابراهیم آباریکی‌ازدبیران سازمان شهرستانهای اطلاعات‌نیز بنمایندگی این مؤسسه برای شرکت درمراسم تشییع‌جنازه و دفن آنمرحوم ببروجرد اعزام گردید نماینده اعزامی اطلاعات صبح امروز تلفنی گزارش داد ساعت‌هشت‌ونیم صبح روزجمعه تشییع جنازهٔ مرحوم جربزه‌دار از منزل آنمرحوم واقع درخیابان سیروس بروجرد باشرکت هزاران‌نفر از اهالی انجام شد .

جنازه روی دوش شرکت‌کنندگان درمراسم‌تشییع تا امامزاده جعفر منتقل گردید و درپیشاپیش صف مشایعین عکس بزرگی از مرحوم جربزه‌دار حمل میشددرصحن امامزاده آقای بهشتی یکی‌از واعظین شهر بر جنازه نماز خواند وبعداز سخنرانی چندتن از روحانیون‌جنازه درمیان تاثر شدید عمومی مدفون گردید . ضمنا درمراسم تشییع جنازه مرحوم جربزه‌دار آیت‌اله آقای‌حاج‌علیمحمد نجفی بروجردی که از مجتهدین معروف میباشد و همچنین رؤسای ادارات دولتی و جمعی ازمعتمدین ومعاریف بروجرد شرکت کردند صبح پریروز باینمناسبت مجلس ترحیمی درمنزل آقای حسین‌باقی‌دائی مرحوم جربزه‌دار برگزار شد و دیروز نیز مجلس یادبودی درمسجد شهریاری برپا گردید امروز هم ازطرف نمایندگان مطبوعات و صنف کتابفروشان باین مناسبت مجلس ترحیمی برگزار میشود .

بازار کسماء آتش گرفت

سپیده دم چند روز قبل آتش سوزی‌مدهشی در کسماء یکی از بخشهای تابعه صومعه سرا رخ‌داد و دراین حریق ۱۸ باب مغازه از بازارکسماءوچندین انبار توتون و برنج وجو سوخت باوقوع حریق از طرف اهالی کسماء از فرمانداری ، شهرداری‌وژاندارمری صومعه‌سرااستمداد شد ولی کسی بکمك آنان نرفت و حتی حریق زدگان سه بار از مقامات مربوطه صومعه سرااستمداد کردند و هربارجواب یاس‌شنیدند ؟! هیچیك‌ازمقامات‌صلاحیت دار در محل حریق حاضر نشد و آتش تا چندین ساعت از روز برآمده ۱۸مغازه و چند انبار توتون ، برنج و جو را تبدیل بخاکستر کرد . دراین حریق بیش از پانصد هزار ریال خسارت وارد آمد و سرانجام آتش خود بخود خاموش شد . هم‌اکنون حریق زدگان در انتظارکمك‌از طرف مقامات‌مربوطه میباشند. گزارش بالا را خبرنگار مادر صومعه سرا اطلاع داده‌است.

نمایندگان اطلاعات درخدمت مردم

مردم شهرستانها بوسیله نمایندگان اطلاعات خواسته‌های خود را شرح میدهند

همایونشهر

عده‌ای بدفتر نمایندگی اطلاعات درهمایونشهر مراجعه کردند و از اینکه این شهرستان وسیع که‌با حومه دارای بیش از پنجاه هزار نفر جمعیت استو کادر انتظامی آن منحصر بیك پاسگاه ژاندارمری است گله داشتند . این عده میگفتند چه میشود اگر درهمایونشهر هم شهربانی تاسیس شود تا امنیت کامل در این شهرستان برقرار گردد ؟

ضمنا جمعی از اهالی همایونشهر نیز بدفتر نمایندگی اطلاعات آمدند و گفتند : تاکنون چندین بار تاسیس تلفن شهری درهمایونشهر را تقاضا کرده‌ایم وباین تقاضا ها ترتیب اثری داده نشده است .نمیشود باانجام این تقاضای کوچك ، مارا خوشحال کنید ؟

شهرکرد

جمعی از کارمندان روزمزد شهرداری شهرکرد بدفتر نمایندگی اطلاعات آمدند و گفتند : آنطور که ما تحقیق کرده وشنیده‌ایم کارمندان روزمزد ثابت شهرداری کارمندانی هستند که قبل از تیر ماه سال ۳۴ باستخدام شهرداری درآمده‌اند این صورت با تنظیم لایحه جدید معلوم نیست کارمندانی که بعداز تیر ماه ۳۴ استخدام شده‌اند تکلیفشان چیست ؟ این عده می گفتند ممکن است کلمهٔ ثابت را از این لایحه حذف کنید تا رفع تبعیض شود ؟

شاقاجی

اولیای دانش آموزان و عده‌ای از اهالی شاقاجی‌بدفتر نمایندگی اطلاعات آمدند و با اظهار نگرانی از وضع ساختمان دبستان اینمنطقه گفتند : دوسال است ایجاد ساختمان یك دبستان و یا تجدید ساختمان همین دبستان را تقاضا کرده‌ایم و ترتیب اثر داده نشده است لابد منتظرند سقف دبستان برسر دانش آموزان فرو ریزد و آنوقت برای تجدید ساختمان دبستان و یا ایجاد دبستان دیگری اقدام شود . اینطور است ؟

ترجمه : منصور مصلحی

فیلیپ سرانجام استفانی را در آغوش کشید . گوئی پرتوی از عشق وادراك در چشمان زیبایش میدرخشید و گفت : « فیلیپ .فیلیپ من » واشکی گرم از چشمانش فرو ریخت . مدتی درازآندویکدیگر را در بر فشردند . ناگهان استفانی از گریستن باز ایستاد و آنچنان که گوئی ضربه ئی شدید براو وارد شده‌است تغییر حالت داد و نجواکنان گفت : « بدرود ! ترا دوست دارم . بدرود ! » فیلیپ فریاد وحشتناکی

کشید و گفت : « او مرد . او مرد » طبیب پیر وحشتزده جسد بیجان کنتس را از آغوش فیلیپ بیرون کشید و آنرا برروی توده‌ئی ازشاخ و برگها قرار داد ودست برروی قلب او گذارد و بالحنی پردرد گفت: « تمام شد . همه چیز تمام شد » چهره استفانی با زیبائی خیره کننده‌ئی در مقابل دیدگان پر حسرت و اندوهبار آنها قرار داشت فیلیپ فریاد بزد : « نگاه کنید . لبخندی که او در بستر مرگ بر لب دارد جان مرا آتش میزند » فیلیپ همچون مستان بسوی استفانی‌پیش رفت و در آن‌دم

آهنگ شادی و عشق‌شان را باسوت میزد. گوئی‌میخواست بااین ترانه روح‌را بکالبدزیبای‌معشوقه‌اش بازگرداند . ولی‌ناگهان برگشت ودرحالی که تلوتلو میخورد از جسد دور شد .

***

مدتهای دراز بعدهنگامیکه فیلیپ باردیگر درمیان مردم ظاهر شدهمه اورامردی شاد ودوست‌داشتنی میدانستندشبی دریك‌مهمانخانه بخانمی گفت : «من‌شبیهاکیفراین شادی‌خودرا بازپس‌میدهم‌ولی‌هیچوقت‌تنهانیستم. هیچوقت !» دراین‌دم چهره‌اش‌ازغمی‌خردکننده‌درهم‌رفته‌بود. خانم‌مزبوراز

او پرسید: «چراازدواج‌نمیکنید ؟ شماثروتمند، خوش‌قیافه‌ونجیب‌زاده هستید . « فیلیپ با اندوه‌سرتکان داد و گفت : «شایدبهتر بودکه‌ازدواج میکردم‌ولی یك‌لبخندزندگیم‌را تلخ‌کرده وازروزیکه این‌لبخند رادیده‌ام دیگرمرده‌ئی بیش‌نیستم مرده‌ئی‌که‌در حضورجمع‌خندان وشوخ‌استو درهنگام‌تنهائی در زیربارِرنج واندوه‌کمر خم‌میکند .»

فردای آنروزدوستان‌فیلیپ باتعجب‌و تاسف‌خبر یافتند که‌اوشب‌هنگام

باگلوله‌ئی بزندگی خودپایان‌داده‌است.اشراف‌زادگانی که بافیلیپ‌معاشرت داشتنددرباره خودکشی‌او زیادبحث‌کردند وهریك‌دلیلی برای‌آن‌تراشیدند آنها عشق ،جاه‌طلبی‌وخیلی چیزهای دیگررا باعث‌این‌فاجعه‌میدانستند.

تنهادونفریك‌قاضی‌دادگستری (آلبون)ویك‌طبیب‌پیر(عموی‌استفانی) میدانستند که فیلیپ قربانی‌بازی‌دردآلود تقدیرشده‌است . بازی‌دردآلودی که‌در کناررودبرزینا درسال۱۸۱۲ آغازشدوهفت‌سال بعد درنزدیکی‌صومعه « بن‌اوم »بامرگ‌دودلداده پایان‌پذیرفت .

پایان

داستان مصورآینده اطلاعات

مردی درشب

نوشته : هاوارد برون

ملکه انگلستان هرگز اینطور نخندیده‌بود

در دیداری که ملکه‌الیزابت انگلستان و همسرش دوك ـ ادینبورك از سیرالئون (افریقا) بعمل آوردند پنجاه و دو نفر از رقاصان مشهور سیرالئون « رقص شیطان » را در برابر آنها اجرا کردند این رقص در ایالت جنوبی صورت گرفت که سرشار از معادن الماس است .

در حین تماشای رقص سر ـ میلتون مارگاتی نخست وزیر سیرالئون ضرب‌المثلی برای ملکه نقل کرد که ملکه و همسرش‌شدیدابخنده افتادند بقول جراید انگلستان برای اولین بار ملکه الیزابت ازته دل خندید .

عبور از پنج قاره

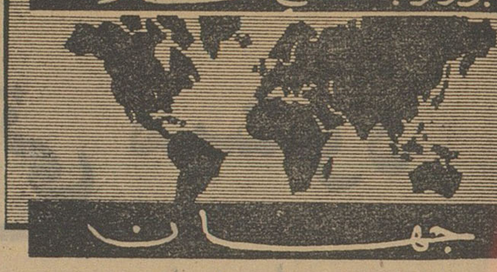

خواهر سوفیالرن از ازدواج با پسر موسولینی منصرف شد

ماریا چیکولورن خواهر کوچك سوفیالورن ستاره سینما امروز به مخبرین جراید اظهار داشت من‌هرگز بارومانو موسولینی پسر دیکتاتورسابق ایتالیا ازدواج نخواهم کرد .

رومانو موسولینی یکی از موسیقی دانهای مشهور ایتالیا است .

چندی قبل ماریا شخصا اعلام‌کرد که با رومانو نامزد شده و بزودی با هم ازدواج میکنند .

ماریا امروز بمخبرین جراید اظهار داشت حرفه رومانو بعشق ما لطمه‌میزد زیرا او مجبور بود هر روز از شهری به‌شهر دیگر برود تابرای امرارمعاش کنسرت بدهد .

جراید ایتالیا مینویسند در حقیقت علت شکست عشق ماریا و رومانو را باید براثر کوشش های سوفیالورن‌در مخالفت با این ازدواج دانست . ماریا ۲۳ سال و رومانو ۳۱ سال دارد .

سوفیالورن اخیرا بروزنامه«تلسرا » خاطرنشان ساخته بود که باتمام قوا با ازدواج خواهرش با پسر دیکتاتور سابق ایتالیا مخالفت میکند

آشپزخانه بچه ها را میکشد !

هرسال بیش از پانصد هزاربچه درآمریکا دراثر غفلت اولیاء خود بادارو ومواد شیمیائی‌مسموم‌میشدند

برطبق آماری که در سال۱۹۵۸ در امریکا تهیه شده در طی یك سال ۴۲۲ کودك که سن آنها کمتر ا زپنجساله بوده بواسطه مسمومیت باموادِ شیمیائی‌و یا دارو ها زندگی را بدرود گفته اند تعداد کودکانی که‌بااین مواد مسموم شده ولی از چنك مرگ‌رهائی یافته اند به‌پانصد هزار نفر بالغ میشده است .

از سال ۱۹۵۸ به بعد بموازات افزایش تعداد کودکان و استفاده بیشتر از دارو های باصطلاح عادی در منازل این رقم مرتبا افزایش یافته است .

تقریبا نیمی از مسمومیت ها در کودکان کمتر از پنجسال دیده می شود که ده در صد جمعیت هر کشوری را تشکیل میدهند ولی بعداز پنج سالگی چون بچه ها عاقلتر میشوند کمتر در صدد بر می آیند که یك شربت یا قرص یا هرچه را که دم دستشان می آید بچشند و البته همین چشیدن دارو ها و مواد شیمیائی است که در نزد کودکان کمتر از پنجساله‌چنین تلفات سنگینی به بار آورده است .

مهم‌این است که‌مسمومیت کودکان بیشتر در خانواده های فقیر دیده میشود وعلت آن یکی زیاد بودن تعداد فرزندان این خانواده هاست ویکی هم بدی تغذیه زیرا کودکی که گرسنه است هرچه بدست بیاورد میخورد .

علاوه براین در خانواده اطباء داروسازان و دندان پزشکان به علت‌فراوان بودن نمونه های داروئی این نوع مسمومیت کودکان زیادتر دیده میشود .

یك لحظه غفلت پدرو مادر یا سرپرست کودك سبب بروز حادثه شومی میشود اینطور به نظر می‌رسد که عامل اصلی کشش بچه ها بسوی داروها و مواد شیمیائی که غالبا در شیشه ها و ظروف سر بسته قرار دارند حس کنجکاوی است چهل ویك در صد موارد مسمومیت کودکان در آشپزخانه انجام میشود در بیشتر موارد کودکان به آنچه در دسترسشان قرار دارد تمایل پیدا می‌کنند .

در بیشتر از نیمی از مواردِدارو هائی که درمنزل هستند باعث این ضایعه میشوندبیشتراز همه‌آسپرین که‌بمقدار زیاد توسط بچه هاخورده میشود این خطر را بوجود می‌آورد داروهای خواب آور نیز در مدتی کمتر ازنیم ساعت فلج تنفسی ایجاد می کنند .

مسمومیت بانفت نیز تاکنون صد ها کودك‌را قربانی کرده است مسمومیت بااین ماده غالبا برونکو ـ پنومونی میدهد بهر حال باید به پدران و مادران توصیه کرد که برای حفظ جان فرزندانشان مواد دارُوئی و سایر مواد شیمیائی را که‌در منزل مورد استفاده هستند دور از دسترس آنها قرار دهند چون این مواد یك خطر جدی‌برای فرزندان آنها بشمار می آید .

سرویس علمی خبرگزاری فرانسه

دختر راکفلر برای برادرش اشك ریخت

بانو ماری استراوبریج‌دختر نلسون راکفلر فرماندار نیویورك امروز به مخبرین جراید گفت‌دیگر هرگزامیدی به یافتن برادرم مایکل ندارم . وی افزود چندین روز من و پدرم در اعماق جنگل های انبوه گینه جدید به‌کاوش پرداختیم ، باقبائل مختلف روبروشدیم ولی هرچه بیشتر جستجو میکردیم مایوس‌تر میشدیم .

وی افزود تحقیقاتی که ما پیرامون ناپدید شدن مایکل بعمل آوردیم‌نشان داد که او در جستجوی اشیاء هنری باعماق جنگل‌ها رفته و بدون شك یا بدست قبائل وحشی کشته شده ویا آنکه در رودخانه خروشان ایلاندن‌غرق شده‌است . ماری استراوبریج درحالی که قطرات اشك برروی گونه های او دیده میشد افزودهیچکس را درزندگی باندازه مایکل دوست نداشتم .

مسجد بزریکه معماری آن عربی نیست در اندونزی ساخته میشود

امروز در جاکارتا اعلام شد ـ معماران اندونزی درنظر دارند مسجد بسیار بزرگی بسازند که گنجایش ۷۵هزار نفر را دراوقات نیایش دسته‌جمعی و نماز جماعت خواهد داشت و برای اولین‌بار سبك معماری آن تابع سبك معماری مساجد عربی نخواهد بود .

آقای مولیف ناسوتیون دبیر کمیته ساختمان مساجد اندونزی امروز اظهار داشت که مسجد فوق‌الذکر مظهری از هنر معماری اصیل اندونزی خواهد بود .

وی گفت که دیگر برای معماران اندونزی پیروی از سبك معماری عربی درساختمان مساجد یك امر الزامی نیست زیرا ملت اندونزی سبك های بخصوصی درمعماری دارد که جالب‌توجه‌تر است .

سلاح ضد کوسه

یك مخترع جوان امریکائی برای از بین بردن کوسه ماهیهای خطرناك و بزرك سلاح مطمئنی ساخته است‌که باموفقیت‌آزمایش شد

امروز دام مدرنی که جان هیکر مخترع ۳۵ ساله امریکائی برای گرفتارکردن کوسه‌ماهی های‌خطرناك و بزرگ اختراع کرده آزمایش‌خود را با سر بلندی داد . جان هیکر نسبتا سرد حساسیت داردویا گرفتار درد های عصبی هستید بهتر است که دراطاقی که‌پنجره های آن‌بسته هستند بخوابید .درجه حرارت اطاق خواب بایددرحدود صدوبیست‌درجه سانتی گراد باشد .

بهرحال‌برای‌اینکه آسوده‌بخوابید و بدین ترتیب سلامتی و زیبائی و نشاط خودراحفظ کنید بشماتوصیه میکنیم که‌بیش ازهرچیز سعی‌کنید محیطی که‌مطابق‌میل خودتان‌هست برای خوابیدن فراهم آورید .

اورور

در حالیکه همراه برادرش برای آزمایش اختراع عجیب خود وارد کانال کوسه واقع در میامی شده بود در مقابل چشمان وحشت زده صد ها تماشاچی اظهار داشت که به اختراع خود صد در صد اطمینان دارد . دامی که هیکر برای صید کوسه اختراع کرده دارای ۱۱اونس وزن است . این دام دو سال پیش ۷۰ پوندوزن داشته و هیکر باهمکاری برادرش پس از کوشش های طاقت فرسا وزن آنرا کوچك کرده و این وسیله را بصورت قابل حمل درآورده است . طرز کار دام کوسه گیرطوری است که براثر القاء یك جریان برق نسبتا ضعیف که تنها قادر به مختل کردن سیستم عصبی کوسه میباشد و برای شخصی که از آن استفاده میکند خطری ندارد ـ کوسه را از پای در میآورد .

در آزمایش امروز چند ثانیه نبرد متهورانه ای بوسیله جان هیکر با یك‌کوسه ماهی خطرناك صورت‌گرفت اماکوسه ماهی‌که‌آشکارا میل بیشتری به فرار داشت از ادامه نبرد منصرف شد ولی پیش از آنکه موفق به‌فرار شود در دام مقفول گرفتار گردید.

برای جلب کوسه به دام الکتریکی ابتدا یك ماهی خون آلود را در دهانه دام قرار میدهند و وقتی‌کوسه نزدیك شد جریان برق بوسیله‌ریسمان های مفتولی دام به بدن کوسه القاء میگردد .

جان هیکر اظهار داشته است که اختراع خود را به اداره ملی‌فضائی امریکا خواهد فروخت تا برای فضا ـ نوردان احتمالی آینده که ممکن‌است به اقیانوس بیافتند مورد استفاده‌قرار گیرد .

سرویس مخصوص آسوشیتدپرس

خوابیدن راهم باید یاد گرفت

تنها راه برای راحت خوابیدن بوجود آوردن یك محیط دلخواه میباشد

کسانیکه حساسیت عصبی دارند غالبا از اینکه باید بخوابند احساس ناراحتی میکنند اینها هر چند که نمیتوانند راحت بخوابند و موقعی چشم بر هم می‌نهند که خستگی آنهارا ازپای‌درآورده است معتقدند که خوابیدن یعنی‌تلف کردن‌قسمتی از عمر عزیز وکوتاه .این نوع افراد بیشتر در میان خانمها دیده میشوند آنهم‌خانمهائی که‌چندان زیبانیستند زیرا بد خوابیدن یا کم خوابیدن نهر حال هر چه از زیبائی را که وجود داشته باشد بر باد میدهد .

در این میان گروهی از خانمها بخاطر حفظ زیبائی و سلامت خود در پی آن هستند که راهی برای خوب خوابیدن« پیدا کنند» باینها باید گفت که در موقع خوابیدن باید نکاتی را رعایت کرد .منجمله زیر سر نباید چندان بلند باشد نباید روپوشهای ضخیمی بکار برد که گرمای زیادی ایجاد کنند.

این گرما باضافه سنگینی زیاد این روپوشها ناراحتی های زیادی تولید خواهد کرد علاوه بر آن‌بهتر است‌که تختخواب در جهت‌شمالی ـ جنوبی قرار گیرد زیرادر این‌حالت بدن بوضع نامطبوعی‌تحت تاثیر قوه مغناطیسی زمین قرار نمیگیرد .ولی باید یاد آور شد که رعایت این نکات اهمیت خیلی زیادی نداردمهم آنستکه فکر وروح انسان در موقع خواب آسوده باشد .رعایت نکات بالا دردرجه اول بستگی دارد بوضع مزاجی‌وساختمانی شما وسلیقه‌هایتان اگر ریه وبرنش شما نسبت بهوای

نوشته : نورالله لارودی

خورشید بی‌غروب

ـ از مردم خراسانم . اصلا اهل بلخ هستم . نامم حسین . نام پدرم عبدالله . سی‌وچهارسال دارم .

ـ آیا تاکنون بگرگان آمده بودید ؟

ـ خیر. اولین بار است که‌باینشهر میآیم .

ـ از چه وقت وارد حرفهٔ طبابت شده‌اید ؟ کجا ونزد کدام پزشك تحصیل کرده‌اید ؟ آیا اجازه نامهٔ طبابت در دست دارید ؟

ـ اجازه نامهٔ طبابت‌راهمراه ندارم . استادانم ازپزشکان معروف خراسان بوده‌اند . از هفده سال پیش بطبابت مشغول هستم .

همهمه‌ای در تالار پیچید . حضار عموما بحال تعجب به پزشك مینگریستند . وقتی آرامش برقرار شد قاضی بزرك پرسید :

ـ گفتید در هیجده سالگی وارد کار پزشکی شده‌اید ؟ آیا در چنین سن‌وسالی تحصیلات شما کامل بود؟

ـ بلی .

سلطان بالبخند استفهام‌آمیزی باطراف خود نگریست و حضار از این پاسخ متحیر ماندند . موضوع جالبی بود . رئیس الاطباء و همکارانش‌باتبسمی که‌آثار ریشخنداز آن‌هویدا بودبایماءواشاره‌بایکدیگر پرداختند . پزشك جوان نگاه ملامت آمیزی بسوی پزشکان افکند .بعد متوجه دیگران شد .درینوقت قاضی‌القضاة قیافهٔ جدی بخود گرفت و گفت :

ـ درست توجه کنید آقا. شما در دادگاه رسمی هستید . اینجا جای مزاح نیست . ایشان جناب رئیس الاطبای گرگان هستند که‌علیه شما بدیوان عدالت شکایت نموده‌اند . این آقایان هم معتمدین شهر

گرگانند که برای شهادت ونظارت در دادگاه حضور دارند. رسیدگی باین شکایت و شکایات دیگری که بما رسیده درپیشگاه شهریاربزرك ومفخم ماسلطان منوچهر زیاری و شاهدخت زرین گیس خواهروالاگهر شهریار وامیر شاهین و بانوی بزرگوار همسر ارجمندشان که ازخاندان جلیل سلطنتی هستند واعضای محترم شورای‌عالی‌سلطنتی‌وجناب‌امیرقادر مرزبان امیراترك و دهستان انجام میگیرد . بنده هم که قاضی القضاة پایتخت هستم مامور رسیدگی باین شکایات شده‌ام . بنابراین باید بدقت مراقب اظهارات خودتان باشید .

ـ پس بنده در جلسهٔ محاکمه هستم .

ـ بلی در دادگاه رسمی هستید .

ـ ممکنست بپرسم در مقابل چه جرم و خلاف یاگناهی محاکمه میشوم ؟

ـباید اطلاع داشته باشید که جامعهٔ پزشکان شهر برعلیه شما شکایتی تقدیم نموده‌اند که بموجب آن شما متهم بمداخلات غیر مجاز در امور پزشکی شده‌اید : شما بدون اینکه قبلا مدرك و اجازه نامهٔ اشتغال بطبابت را بکانون پزشکان پایتخت ارائه نمائید باین کاراشتغال ورزیده‌اید . علاوه براین دو فقره شکایت از طرف مراجعین شماواصل شده که حاضر است . دربارهٔ شکایت اولیه جناب رئیس الاطباءتوضیحات لازمه راخواهند داد و نسبت بسائر موارد البته تحقیقات مقتضی بعمل خواهد آمد .

استاد لحظه‌ای بفکر فرو رفت بعد گفت :

ـبنابراین تقاضا دارم مقرر بفرمائید ابتدا مدعی خصوصی یعنی جناب رئیس‌الاطباء هر توضیحی دارند دربارهٔ شکایت خودشان بدهندتا لااقل بدانم موضوع شکایتشان از چه قرار و بچه کیفیتی است .

قاضی بزرك اشاره به‌رئیس‌الاطباء نمود و گفت:

ـ دربارهٔ شکایت خودتان هر توضیحی دارید بفرمائید .

رئیس‌الاطباء ازجابرخاست و گفت:

ـ البته دادگاه محترم استحضار دارد که اشتغال بحرفهٔ مقدس و محترم پزشکی برای کسانیکه وارد این رشته میشوند مستلزم داشتن

شرایط و مشخصات بخصوص و تحصیلات و تجارب بسیار وکارآموزی در محضر استادان فن و فراگرفتن تمام رموز و دیدن مراحل‌عملی این علم است و شرعاً وعرفاً هرشخص مبتدی وبی‌تجربه‌ای نمیتواند گرانبهاترین عطیه خداوندی یعنی حیات مردم را بازیچهٔ خود و وسیلهٔ کسب شهرت یا استفاده قرار دهد. شهریار بزرك ماوکلیهٔ حضار محترم الساعه از زبان خود اینمرد شنیدند که‌گفت من در ۱۸ سالگی ازتحصیل علم طب فارغ شده‌ام . آیا همین اعتراف صریح برای اثبات جرم‌اینشخص کافی نیست ؟ آقایان آیا ممکنست جوانی ۱۸ ساله‌که بقول عوام هنوز بوی شیر از دهانش می‌آید دررشتهٔ وسیع و پهناور علوم پزشکی فارغ ـ التحصیل شود ؟ آقایان پزشکان . آیا شما در تاریخ‌طب قدیم و جدید هیچ موردی نظیر این ادعای مضحك رابیاد دارید و اصولا چنین چیزی ممکنست ؟

استاد بالحن محکمی بصدای بلند گفت :

ـبلی. ممکنست .

پزشکان متفقا گفتند :

ـ خیر . ممکن نیست . محالست .

رئیس الاطباء باتمسخر گفت :

ـ بسیار خوب استاد معظم . بفرمائید کداست آن مورد ؟

ـ همین مورد بخصوص که می‌بینید ؟

مجددا همهمه‌ای در تالار دادگاه پیچید . شاه با امیرشاهین بنجوی پرداخت . اعضای شورای عالی سلطنتی باتعجب باستاد مینگریستند. در میان بهت وحیرت حاضرین استاد بگفتار خود ادامه داد :

ـ بین ابناء بشر متفکرینی دیده شده‌اند که بنیروی عقل فعال و قوت نفس و نبوغ فکری خود به بسیاری از مجهولات علوم و رموزطبیعت دست‌یافته‌اند . باعتقاد من این عناصر به‌استاد وحتی‌مطالعهٔ آثارپیشینیان هم نیازی ندارند زیرا آفریدگار جهان بزرگترین موهبتهارا بآنان ارزانی داشته که درسرشت آنها وجزو ذرات وجودشانست . چنین مینماید که اسرار کائنات و مجهولات علوم از منبع مرموزی بآنان الهام میشود .

اهواز دارای فرستنده یکصد کیلوواتی میشود

تاسیسات این فرستنده و خانه‌های کارمندان در مساحتی معادل چهل هزار متر مربع احداث شده است

****

کلیه عملیات ساختمانی فرستنده جدید یکصد کیلوواتی اهواز را شرکت نیك نام انجام داده است

مدیرعامل شرکت اظهارداشت:

به پیروی از منویات عالی شاهنشاه این شرکت کلاسهای مبارزه با بیسوادی جهت کارگران بیسواد تشکیل داده است

شهرآ هواز بازیبائی هـــای فراوان وشاعرانه اش علاوه براهمیتی که از نظر مرکزیت استان خوزستان دارد، در چندساله اخیر به پیشرفت های نسبتاقابل توجهی نایل گشته و باایجاد ساختمانهای زیباو تاسیسات جدید، روزبروز رونق و شکوه بیشتری می‌یابد.

فرستنده جدید

یکی از ساختمانهای زیبا وبا شکوهی که چندی قبل عملیات ساختمانی آن باتمام رسیده است، ساختمان فرستنده یکصد کیلوواتی اهواز است که بشکل مدرن وبا استیلی شکیل درمیان خرمنی از گل‌ها و درختان کوتاه خرما قرار گرفته است.

این ساختمان که درقسمت شمال غربی شهر اهواز است، درمساحتی معادل چهل هزار متر مربع واقع شده قریب پنج هزار متر مربع آن زیر بناو بقیه آن بدرخت کاری و

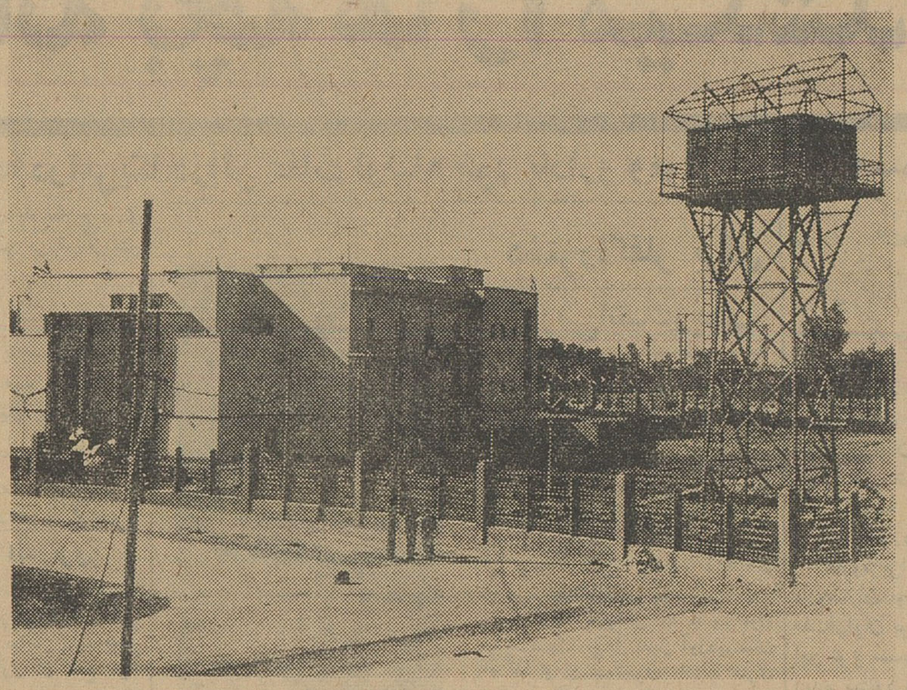

دستگاه فرستنده جدید یکصد کیلوواتی اهوازکه بزودی طی مراسم خاصی افتتاح میشود

مقدمات تاسیس فرستنده صد کیلوواتی جدید فراهم شده، پس از یکرشته مطالعاتی که در این زمینه انجام گرفت، احداث وساختمان بنای آن، طبق مقررات مناقصه، بشرکت ساختمانی نیك نام واگذار گردید.

این شرکت که مدیریت عامل آن را آقای نیرکلانتری عهده دار میباشند درردیف بزرگترین شرکت های ساختمانی بوده و تاکنون احداث بسیاری از دبستانها، بیمارستانها و ساختمانهای مختلف دیگر را بنحو شایسته‌ای بپایان رسانده است بطوری که مدیر عامل شرکت اظهار می داشت، نقشه ساختمان فرستنده صد کیلوواتی در حدود یکسال واندی قبل دراختیار شرکت قرار گرفته وازهمان تاریخ فعالیت ساختمانی برای بنای فرستنده جدید زیرنظر مهندسین وکارگران ایرانی آغاز گشت.

استاندار بلوچستان ازیکی ازکلاسهای مبارزه بابیسوادی که جهت کارگران تاسیس شده است بازدید نمودند

مدیرعامل شرکت در مورد مدت زمانی که بنای ساختمان باتمام رسیده است اظهار داشت، درمرحله اول لازم است از کمك‌های بیدریغ آقای مهندس سمیعی وزیر محترم پست و تلگراف، همچنین آقایان مهندس آرین معاون فنی، مهندس همایون مهر رئیس اداره کل فنی ودکتر شفیعی معاون اداری وزارت پست و تلگراف اظهارتشکر وقدردانی نمود، میتوان گفت این شرکت از ابتدا سعی نموده است نسبت بکلیه تعهدات خود پابرجا باشد، بهمین جهت بافعالیت وکوشش شبانه‌روزی مهندسین وکارگران شرکت، در گرمای شدید تابستان جنوب ودر باران و گل‌ولای زمستان توانستیم درراس موعد معین کلیه عملیات ساختمانی راباتمام برسانیم.

ازدودوآتش تابی‌سیم ورادیو

قبل از شرح جزئیات ساختمان فرستنده یکصد کیلوواتی اهواز بدنیست مقدمتا تاریخچه مختصری از وضع روابط و دستگاه های گیرنده و فرستنده خبری را درزمان های گذشته تا امروز باطلاع خوانندگان عزیز برسانیم.

شاید بتوان نخستین وسیله مخابراتی راکه بشر از آن استفاده کرده است فریاد وصدای انسان دانست.

بهرجهت آنچه مسلم است بشر برای اینکه دیگری را از خبری مطلع سازد دراولین مرحله از حنجره خود استفاده میکرده است. وبعد بوسیله دمیدن در شیپورو نواختن طبل وپس از آن با افروختن آتش درشب وایجاددود درروز توانسته است مخابرات فوری و کوتاهی درفواصل نسبتا معینی برقرار کند.

گذشته از این وسایل، اولین وسیله دیگری که تقریبا جنبه فنی آن بیشتر است استفاده ازنور آینه در آفتاب بوده است که هنوزهم در پاره‌ای مواقع ضروری ازآن استفاده میشود.

چگونه «ورس تلگراف را اختراع کرد.

مورس نقاش جوان وزبردستی بود که در منازل اعیان واشراف حاضرشده تابلوهایی از خانواده آنها می‌کشید. هنگامیکه دریکی‌ازخانواده های اشراف مشغول نقاشی بود خبر یافت که هفت روز قبل زنش دراثر بیماری درگذشته است. مورس ازاین جریان بی‌اندازه ناراحت شده، دائم دراین اندیشه بود که اگر زودتر ازخبر ناخوشی زنش مطلع شده بود شاید چاره‌ای میکرد. بر اساس همین اندیشه مورس بفکر اختراع وسیله‌ای افتاد که بوسیله آن بتوان خبری رااز نقطه ای بنقطه دیگر درمدت کوتاهی فرستاد.

گرچه نمی‌توان ازاین نکته غافل بود که درهمین زمان کسان دیگری نیز بفکر اختراع دستگاهی برای رساندن خبر بودند معهذا از آنجاکه همیشه ازمیان صدها نفر ده نفر موفق می‌شوند واز میان ده نفر یك نفر به پیروزی نهائی نائل می‌شود. بالاخره نقاش جوان موفق شد دستگاه فرستادن خبر بطریق مورس راکه شالوده و اساس دستگاه تلگراف است تکمیل نموده اولین باربا حضور عده کثیری از شیوخ وزعمای قوم بین کاخ سفید واشنگتن و شهر بالتیمور مخابره تلگرافی برقرار کرد.

اولین جمله‌ای که بوسیله دستگاه مورس مخابره شد جمله تاریخی «وه که پرورد گارما چه کارهای شگرف دارد» است که در تاریخ مخابرات ضبط و ثبت شده است.

تلگراف درایران

پس از اینکه خبر اختراع دستگاه مورس در جهان منتشر گشت، ناصرالدین شاه نیز که علاقه داشت ازهر وسیله فرنگی درایران استفاده کند دستور داد تابین باغ سلطانیه (که درآن هنگام باغ ییلاقی شاه بود) و شهر تهران سیم تلگراف کشیده شود.

باین ترتیب درسال ۱۲۷۵ اولین دستگاه مخابراتی در ایران متداول شدو کم کم باتاسیسات تلگرافی وایجاد خطوط تلگراف بین شهرهای بزرگ واندك اندك سایر شهرستانها متداول گردید.

پس از کشف امواج رادیوئی بی‌سیم نیز بکمك تلگراف آمد و بشر توانست بوسیله امواج ازهزاران کیلومتر راه بایکدیگر صحبت کند.

بهرجهت پس از تکمیل دستگاه بی‌سیم وتاسیس دستگاههای فرستنده اکنون بشر بهترین وساده‌ترین ودر عین‌حال سریع‌ترین وسیله مخابراتی را در اختیار داشته. علاوه بر آن رادیو گذشته از اهمیت مخابراتی، امروزه نقش بسیار موثری در تهذیب ورشد اخلاقی وبطور کلی فرهنگ یك جامعه می‌تواند داشته باشد اولین دستگاه بی‌سیم درسال ۱۳۰۲ در قصر قاجار وبعددر نجف‌آباد جنوب شهر احداث شده و فقط برای رفع احتیاجات لشکری ازآن استفاده می‌شد.

اما کم کم این دستگاه توسعه پیدا نموده بصورت رادیو تهران درآمد، پس از تشکیل اداره کل انتشارات و تبلیغات تاسیسات فرستنده های بسیم وسیع‌تر شده چند فرستنده محلی در چند شهرستان مانند شیراز، سنندج، اهواز و غیره دایرشد.

رادیو اهواز

همانطور که دربالا نیز ذکر شد باتوجه باهمیت شهر اهواز، دستگاه فرستنده قدیم توسعه یافته، دستگاه فرستنده صد کیلوواتی جدید از یکسال قبل شروع بساختمان شده، چندی است که عملیات ساختمانی آن باتمام رسیده است.

تاسیسات فرستنده جدید، علاوه برساختمان بزرگ فرستنده، دارای چند خانه برای کارمندان بوده، انبارو سایر لوازم نیز درآن ایجاد شده است.

خانه‌های کارمندان

ـ برای تامین مسکن کارمندان اداره فرستنده جدید دوازده خانه سه اطاقی، خانه برای نگهبان وسایرلوازم وضروریات دیگر احداث شده‌است. این منازل که دارای کلیه لوازم مورد نیاز ازقبیل آشپزخانه وحمام است از لبوك سیمانی درست شده، علاوه بر استحکام ازنظر حفظ اصول بهداشتی نیز قابل توجه‌است.

دراطراف خانه‌ها خیابانهای اسفالته احداث شده روبروی آنها راباغچه‌های گل پوشانده است.

درب بیرونی منازل ازدرب های فلزی زیبائی است که جملگی متحدالشکل ویك فرم میباشند. دربهای داخلی و پنجره هاعموما ازچوب می‌باشد.

ساختمان فرستنده و منازل کارمندان ازهرسو بمحوطه‌ای چمن کاری ختم می‌شود ودر کنار خیابانهای اسفالته ردیفی ازدرختان نخل خرما غرس شده است اطراف محوطه بنای فرستنده که از هرچهار سو بخیابان‌های وسیعی ختم می‌شود بارتفاع یك متر وبیست سانتی متر دیوارکشی شده، ردیف نرده‌های مشجر آهنی برروی این دیواره مانند مرزی این منطقه رادربر گرفته‌است.

بالاتراز نرده‌های آهنی که بوسیله ستونهای آجری بفواصل معینی تقسیم شده است، پایه‌های فلزی سفیدرنگی برای نصب چراغ‌های روشنائی قرار گرفته است.

شاید اکثر خوانندگان تعاریف فراوانی ازشبهای اهواز و لغزش امواج سنگین رود کارون زیرانوار نقره‌ای فام مهتاب شنیده یاخوانده‌اند اما گذشته از زیبائی لطیف و شاعرانه شبهای کارون، محوطه فرستنده صد کیلوواتی اهواز نیز شبهای زیبا و تماشائی داردکه چندان دست کمی از زیبائی شبهای کارون ندارد.

ساختمان فرستنده ومنازل کارمندان درزیر سایه روشن درختان خرما که از انعکاس نور مهتابی چراغهای فلورسنت ایجاد شده‌است باهروزش ملایم باد، مانند قایقی سفیدرنگ در میان دریای سبز چمن های محوطه گوئی بالاو پائین میشود.

تاسیسات برق

فرستنده صد کیلوواتی اهواز دارای تاسیسات جداگانه‌ای برای تامین برق جهت فرستنده وتامین روشنائی است.

تاسیسات برق که دارای ساختمان جداگانه‌ایست ازدومولدبرق، حوضچه های خنك کننده ومنابع ذخیره گاز تشکیل شده است. نیروی برق و روشنائی منازل وسایر نقاط محوطه بوسیله دوموتور مولدبرق که هریك بقدرت ۶۰۰ کیلووات است تامین میشود. دوحوضچه خنك کننده که هریك به تنهائی یکصدو بیست متر مکعب ظرفیت دارند، آب راپس ازعبور ازموتور هابصورت پودر آب درآورده، پس از خنك شدن درحوضچه هادوباره بمولد های برق فرستاده میشود.

هریك از مولد های برق دارای یك منبع ۱۵۰۰۰ لیتری گازوئیل است که بمصرف تامین سوخت آنها میرسد.

برزویهم این دومولدبا ایجاد ۱۲۰۰ کیلووات برق، کلیه احتیاج فرستنده صد کیلوواتی را تامین کرده، از همین نیروبرای روشنائی منازل نیز استفاده می‌شود.

مخازن آب

درحال حاضر برای تامین آب این ناحیه ازآب چاههای عمیق استفاده میشود.

آب بوسیله تلمبه برقی ازچاه کشیده شده، یك رشته لوله بطول ۳۰۰ متر آن را بدومخزن بزرك فلزی میرساند.

مخازن آب که هریك دارای چهار صد متر مکعب گنجایش است در انتهای محوطه نصب شده، تاسیسات لوله کشی این آب رابمنازل کارمندان که در حدودیك کیلومترونیم بامخازن فاصله دارند توزیع می‌کند.

پروژه تصفیه‌خانه

یکی از مهندسین شرکت درمورد وضع آبی که بمصرف کارمندان میرسد اظهار داشت باوصف اینکه این آب چون ازچاههای عمیق بیرون میآید میتوان بسلامت آن اطمینان داشت معهذا میتوان باصرف هزینه ناچیزی تاسیسات تصفیه خانه کوچکی دراینجا دائر نموده، عموم کارمندان و خانواده‌های آنها بتوانند از آب سالم وتصفیه‌شده استفاده کنند.

بطوریکه مهندس مزبور اظهار میداشت مذاکراتی شده است تا در پروژه آینده تاسیسات تصفیه خانه فرستنده صد کیلوواتی نیز احداث شده واین نقیصه نیز برطرف شود.

گل‌کاری و اسفالت

همانطور که در بالا نیز اشاره شد، سراسر محوطه فرستنده پوشیده از چمن ودرخت کاری شده، قسمت های مجزایی در جلوی هریك از منازل اختصاص بگل‌کاری داده شده‌است. برای اینکه این محوطه همیشه زیبا ومصفا بماند باغبان مخصوص از گل ها مواظبت بعمل می‌آورد.

فیمابین باغچه‌های گل‌کاری ودیوار منازل کارمندان خیابانهائی بعرض ۸ ونیم متر احداث شده‌است که طبق پروژه آینده اسفالت خواهند شد. مقدمات اسفالت این خیابانها از هم اکنون فراهم شده، طبق اطلاع یکی از مهندسین شرکت نیك‌نام ممکن‌است تاسه چهار ماه دیگر اسفالت کلیه خیابانها را باتمام برساند.

افتتاح فرستنده جدید

ساختمان وپی‌ریزی فرستنده صد کیلوواتی از اوایل سال ۱۳۳۹ شروع شده، چندی است که کلیه عملیات ساختمانی فرستنده و منازل کارمندان باتمام رسیده است. پس از اتمام اسفالت خیابانها و مختصری عملیات روکاری،

نمای غربی فرستنده جدید زاهدان که در آینده نزدیکی عملیات ساختمانی آن باتمام میرسد

بزودی ساختمان فرستنده جدید صد کیلو واتی اهواز رسما افتتاح شده شروع بکار خواهد نمود.

فرستنده زاهدان

بطوریکه در مقدمه اشاره شد، شرکت ساختمانی نیك نام تاکنون اقدام باحداث چندین ساختمان بزرك نموده، علاوه برساختمان فرستنده صد کیلوواتی اهواز، احداث وبنای ساختمان فرستنده صد کیلوواتی زاهدان نیز باین شرکت واگذار شده است..

فرستنده صد کیلوواتی زاهدان نیز دارای تاسیسات وسیع و مجهزی بوده، محوطه‌ای نیز برای منازل کارمندان آن درنظر گرفته شده‌است.

بطوریکه آقای نیر کلانتری مدیر عامل شرکت اظهار میداشت تاکنون نزدیك به ۸۵ در صد از کلیه عملیات ساختمانی فرستنده صد کیلوواتی زاهدان باتمام رسیده، بزودی پس از پایان کار، این فرستنده نیز رسما افتتاح خواهد شد نکته قابل توجه دیگر اینکه آقای مهندس سمیعی وزیر پست و تلگراف درکار احداث فرستنده زاهدان زحمات فراوانی متحمل شده‌اند.

مبارزه با بیسوادی

درپایان آقای کلانتری افزود: اخیرا شرکت به پیروی از نیات عالیه شاهنشاه درامر مبارزه بابیسوادی، اقدام بتاسیس چند کلاس ابتدایی نموده، کلیه کارگران بیسواد شرکت، پس از فراغت از کار وسیله کارمندان و مهندسین شرکت که حاضرشده‌اند افتخارا دوساعت از وقت روزانه خودرا صرف تعلیم کارگران کنند، سواد می‌آموزند.

همچنین ایشان گفت: این اقدام شرکت بسیار مورد توجه واقع‌شده چندی قبل آقای استاندار و رئیس فرهنگ وعده‌ای از روسای دوایردولتی ازکلاسهای مبارزه بابیسوادی شرکت نیك‌نام دیدن نموده، راهنمائی هائی دراین مورد کردند.

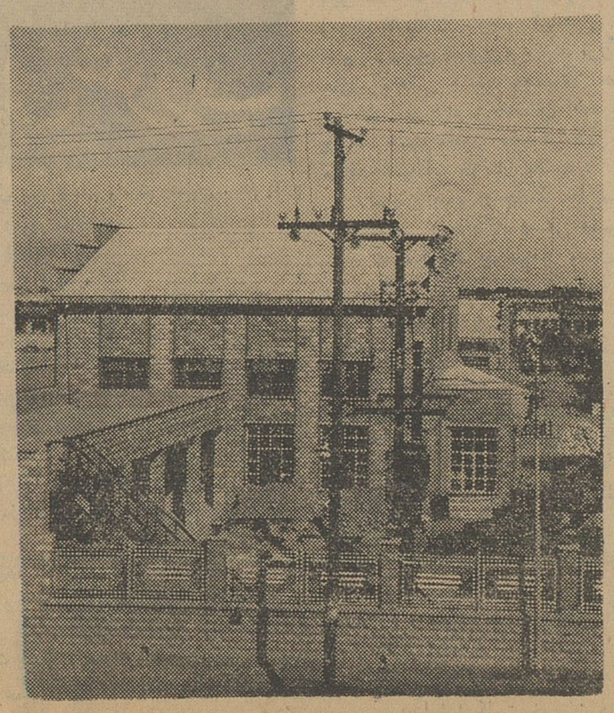

ساختمان تاسیسات برق که از دوموتور مولد ۱۲۰۰ کیلوواتی تشکیل شده‌است

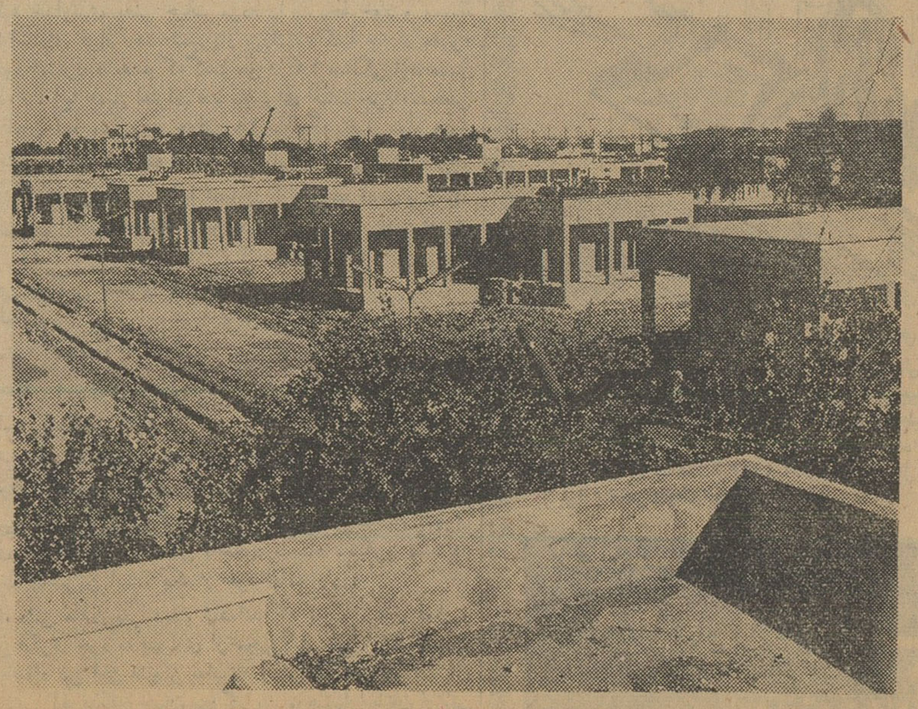

نمای خارجی منازل کارمندان فرستنده یکصد کیلوواتی اهواز

شاهنشاه و شهبانو

بقیه از صفحه اول

در ایران هم مانند سایر کشورهای مترقی بانیازمندیهای زمان تطبیق کند. دنیای امروز احتیاج به ملتهائی دارد که درست فکر کنند وبواقع بینی حقیقت حوادثی راکه هر آن ممکن است حیات و استقلال آنها راتهدید کند دریابند .

کودکانی که باتربیت پیش آهنگی رشد میکنند در اثر تعلیماتی که فکر آنها را بازتر و قضاوتشان را صحیح تر میسازد میتوانند برفع این مخاطرات نایل آیند و نقش خودرا در سرزمینی که به آنها تعلق دارد بهتر ایفا کنندو بهمین دلیل است که هفتاد و چهار کشور آزاد جهان مردان آینده خود رابا تعلیمات پیش آهنگی مجهز میسازند و باز بهمین دلیل است که پیش آهنگی را آن دسته از کشور ها که از رشد فکری ملت وحشت دارند نمی-پذیرند موجب خوشوقتی است که درستی برنامه ما در طول هشت سال گذشته عملا باثبات رسید اکنون پیش آهنگی مانه فقط یکی از مترقی ترین سازمانهای مشابه در جهان است بلکه در کمیته ای که پیش آهنگی جهان را اداره میکند از طرف سایر کشورهاما نیزصاحب نظر هستیم . درزمینه پیشرفتهای داخلی آنچه بیشتر موجب مسرت است استقبال عمومی و توفیق پیش-آهنگان درانجام برنامه های اجتماعی وخدمت بدیگران است.مامیخواهیم مردمی آزاد و سربلند - مجهز به فضائل اخلاقی و آشنا بوظائف ملی-مذهبی واجتماعی داشته باشیم و اینک که خانواده هانیز در اثر آشنائی بتعلیمات پیش آهنگی خواستار چنین برنامه ای هستندواجب میدانیم بلزوم همکاری مقامات دولتی مخصوصا وزارت فرهنگ اشاره کنیم وهمچنانکه قبلاهم بوسیله فرامین و دستورات صادره بدولت .و بنیاد پهلوی تاکیدنموده ایم اهتمام بیشتری رابرای توسعه تربیت عملی که چیزی جز برنامه های پیش آهنگی نیست انتظار داریم .

رضایت خاطر و اعتماد خود را بدینوسیله بعموم پیش آهنگان عزیز - مربیان - اعضای کمیته ها وشوراهای پیش آهنگی در سراسر کشور ابلاغ مینمائیم و درپرتو عنایات خدای بزرگ موفقیت مسئولین و مجریان برنامه های پیش آهنگی را خواستاریم .

پیام علیاحضرت شهبانوی ایران

پیام علیا حضرت فرح پهلوی شهبانوی ایران که بمناسبت آغاز هفته کار نیک فرستاده اند باین شرح است .

اکنون که نهمین سال دوره جدید پیش آهنگی آغاز میشود برای من موجب کمال مسرت است که شاد-باشهای خود را بخواهران عزیز پیشاهنگ در سراسر کشور ابلاغ نمایم . بقای هر جامعه که اساس قومیت آن بردوش مادران دانااستوار است به تربیت صحیح کودکان نیازمند است تا هم مصلحت جامعه رعایت شود و هم وظیفه مسئولین هدایت اجتماع در برابر نسلهای آینده ادا گردد . از این جهت خوشوقتم که پیشاهنگی دختران در کشور ما چنین وظیفه ای رابعهده گرفته و در اثر کوشش مسئولین وهمکاری طبقات مردم پیشرفتهای شایان تحسین نایل آمده است

توفیق عموم خواهران عزیز پیشاهنگ را تحت توجهات عالیه شاهنشاه ازخداوند بزرگ مسئلت دارم

هفته کار نیک

صبح امروز آقای شمس الدین شایسته رئیس امور اداری سازمان ملی پیش آهنگی ایران بخبرنگار ورزشی ما گفت از امروز هفته پیش-آهنگی آغاز گردید این هفته سالگرد و نهمین سال ترویج پیش آهنگی نوین در ایران میباشد البته قبل از آن هم پیش آهنگی درایران وجود داشت ولی این تشکیلات نوین از ۹ سال قبل بوجود آمده است .

از امروز صبح کلیه اعضاء شورای عالی پیش آهنگی و کارمندان پیش-آهنگی ، پیش آهنگان باالباس پیش-آهنگی در سر کار حاضر شده اند و پیش آهنگان دراین هفته موظفند که هرروز حداقل ده کار نیك انجام بدهند.

از امروز استانهای کشورنیز کمیته شوراهای پیش آهنگی بخشها و شهرستان های تابعه خودراتشکیل داده و هررسد پیش آهنگی فعالیت خودرا آغاز نموده است ۴۰هزار نفر پیش آهنگان ایران در کلیه شهرستانها شروع بفعالیت نموده در امور راهنمائی رانندگی ، کشیك کلانتریها ، بیمارستانها وکلیه امور اجتماع شرکت نموده و بامسئولین امر کمك خواهند نمودوازطرف سازمان ملی پیش آهنگی وسائط نقلیه دراختیار پیش آهنگان قرار داده شده که برای پیش آهنگان بزرگسال که در امور کلانتریها و بیمارستانها و سایرقسمتها انجام وظیفه میکنند غذاو وسائل کافی ارسال دارند بعداز ظهر روز های جمعه و شنبه هفدهم و هیجدهم آذرماه جشن هائی در سالن محمد رضاشاه پهلوی انجام میشود شب اول این جشن با حضور اعضای شورایعالی پیش آهنگی اولیای پیش آهنگان و مربیان و شب دوم با حضور علیاحضرت فرح پهلوی شهبانوی ایران ریاست عالیه دختران پیش آهنگ ایران برگزار خواهدشد.

یادداشت کارنیك

امروز دفترچه هائی از طرف سازمان ملی پیش آهنگی چاپ شده است و در اختیار پیش آهنگان تهران گزارده شده که در طول این هفت دوره کارهائی را که انجام میدهند دراین دفترچه ها یادداشت نمایند در کلیه صفحات این دفتر شعارها و منش های پیش آهنگی در بالای صفحه نوشته شده و این خود یادآوری میباشد برای پیش آهنگانی که با ملبس شدن باین لباس متعهد شده اند که حتی از محبت بحیوانات دریغ ننمایند .

جدول حقوق کارمندان در هر گروه

گروه	حقوق	۱	۲	۳	۴	۵	۶	۷	۸	۹	۱۰	۱۱	۱۲	۱۳	۱۴	۱۵
۹	۵۰۰	۵۱۳	۵۲۶	۵۳۹	۵۵۲	۵۶۵	۵۷۸	۵۹۱	۶۱۴	۶۲۷	۶۴۰	۶۵۳	۶۶۶	۶۶۹	۶۸۲	۶۹۵
۸	۴۳۰	۴۴۱	۴۵۲	۴۶۳	۴۷۴	۴۸۵	۴۹۶	۵۰۷	۵۱۸	۵۳۹	۵۴۰	۵۵۱	۵۶۲	۵۷۳	۵۸۴	۵۹۵
۷	۳۷۰	۳۸۰	۳۹۰	۴۰۰	۴۱۰	۴۲۰	۴۳۰	۴۴۰	۴۵۰	۴۶۰	۴۷۰	۴۸۰	۴۹۰	۵۰۰	۵۱۰	۵۲۰
۶	۳۱۰	۳۱۹	۳۲۸	۳۳۷	۳۴۶	۳۵۵	۳۶۴	۳۷۳	۳۸۲	۳۹۱	۴۰۰	۴۰۹	۴۱۸	۴۲۷	۴۳۶	۴۴۵
۵	۲۶۰	۲۶۸	۲۷۶	۲۸۴	۲۹۲	۳۰۰	۳۰۸	۳۱۶	۳۲۴	۳۳۲	۳۴۰	۳۴۸	۳۵۶	۴۶۴	۴۷۲	۳۸۰
۴	۲۱۰	۲۱۷	۲۲۴	۲۳۱	۲۳۸	۲۴۵	۲۵۲	۲۵۹	۲۶۶	۲۷۳	۲۸۰	۲۸۷	۲۹۴	۳۰۱	۳۰۸	۳۱۵
۳	۱۶۰	۱۶۶	۱۷۲	۱۷۸	۱۸۴	۱۹۰	۱۹۶	۲۰۲	۲۰۸	۲۱۴	۲۲۰	۲۲۶	۲۳۲	۲۳۸	۲۴۴	۲۵۰
۲	۱۳۰	۱۳۵	۱۴۰	۱۴۵	۱۵۰	۱۵۵	۱۶۰	۱۶۵	۱۷۰	۱۷۵	۱۸۰	۱۸۵	۱۹۰	۱۹۵	۲۰۰	۲۰۵
۱	۱۰۰	۱۰۴	۱۰۸	۱۱۲	۱۱۶	۱۲۰	۱۲۴	۱۲۸	۱۳۲	۱۳۶	۱۴۰	۱۴۴	۱۴۸	۱۵۲	۱۵۶	۱۶۰

گروه	۱۶	۱۷	۱۸	۱۹	۲۰	۲۱	۲۲	۲۳	۲۴	۲۵	۲۶	۲۷	۲۸	۲۹	۳۰
۹	۷۰۸	۷۲۱	۷۳۴	۷۴۷	۷۶۰										
۸	۶۰۶	۶۱۷	۶۲۸	۶۳۹	۶۵۰	۶۶۱	۶۷۲	۶۸۳	۶۹۴						
۷	۵۳۰	۵۴۰	۵۵۰	۵۶۰	۵۷۰	۵۸۰	۵۹۰	۶۰۰	۶۱۰	۶۲۰	۶۳۰	۶۴۰			
۶	۴۵۴	۴۶۳	۴۷۲	۴۸۱	۴۹۰	۴۹۹	۵۰۸	۵۱۷	۵۲۶	۵۳۵	۵۴۴	۵۵۳	۵۶۲	۵۷۱	۵۸۰
۵	۳۸۸	۳۹۶	۴۰۴	۴۱۲	۴۲۰	۴۲۸	۴۳۶	۴۴۴	۴۵۲	۴۶۰	۴۶۸	۴۷۶	۴۸۴	۴۹۲	۵۰۰
۴	۳۲۲	۳۲۹	۳۳۶	۳۴۳	۳۵۰	۳۵۷	۳۶۴	۳۷۱	۳۷۸	۳۸۵	۳۹۲	۳۹۹	۴۰۶	۴۱۳	۴۲۰
۳	۲۵۶	۲۶۲	۲۶۸	۲۷۴	۲۸۰	۲۸۶	۲۹۲	۲۹۸	۳۰۴	۳۱۰	۳۱۶	۳۲۲	۳۲۸	۳۳۴	۳۴۰
۲	۲۱۰	۲۱۵	۲۲۰	۲۲۵	۲۳۰	۲۳۵	۲۴۰	۲۴۵	۲۵۰	۲۵۵	۲۶۰	۲۶۵	۲۷۰	۲۷۵	۲۸۰
۱	۱۶۴	۱۶۸	۱۷۲	۱۷۶	۱۸۰	۱۸۴	۱۸۸	۱۹۲	۱۹۶	۲۰۰	۲۰۴	۲۰۸	۲۱۲	۲۱۶	۲۲۰

مواد ۳۸ تا ۴۸ قانون استخدام کشوری

در شماره گذشته توضیح دادیم که از ماده ۳۸ تا ٤۸ لایحه جدید استخدام کشوری که مربوط به امور بازنشستگان است ، هنوز در مرحله شور و مطالعه است .

درجلسه دیشب کمیسیون مواد مزبور مورد تصویب قرارگرفت که از نظر خوانندگان محترم میگذرد.

ماده۳۸- هر گاه یکی ازمستخدمین کشوری یا بازنشستگان فوت شود نصف آخرین حقوق دریافتی متوفی درباره ورثه بعنوان وظیفه بطور تساوی بر قرار میشود ولی در هر صورت حقوقی که درباره ورثه برقرار میشود نباید از نصف آخرین حقوق زمان اشتغال مستخدم متوفی اعم از اینکه مشغول خدمت بوده یابازنشسته کمتر باشد ورثه از لحاظ این قانون عبارتند از :

پسر - دختر - و همسر دائم و همچنین پدر و مادر و برادر وخواهر و نوادگانیکه تحت کفالت متوفی بوده اند .

تبصره ۱- برقراری وظیفه درباره ورثه مشروط است باینکه :

۱- وراث اناث شوهر نداشته باشند .

۲- سن برادر و پسر و نواده ذکور از ۲۰ سال تمام تجاوز ننماید .

تبصره۲- وظیفه وراث کارمندانی که قبل از رسیدن بسن بازنشستگی فوت مینمایند از محل وجوه عمومی پرداخت میشود .

ماده ۳۹- بوراث مستخدمین کشوری که بسبب انجام وظیفه یا نجات شخصی از تهلکه تلف یا کشته میشوند تمام آخرین حقوق و مدد معاش اولاد پرداختی بمورث از روز بعداز فوت بعنوان حقوق وظیفه ازمحل وجوه عمومی تادیه خواهد شد .

تبصره - تشخیص اینکه ماموری بسبب انجام وظیفه تلف یا کشته شده باوزارتخانه یاموسسه دولتی مربوط و تصویب هیئت وزیران خواهد بود .

ماده ٤۰- در موقعیکه یکی از مستخدمین کشوری بازنشسته یا فوت میشود (باستثنای مورد ماده ۳۹) وزارتخانه یا موسسه دولتی مربوطه باید طبق مقررات این قانون پیشنهاد برقراری حقوق بازنشستگی یاوظیفه ورثه راکه بموجب آن اسم-شغل - مسکن - مدت خدمت میزان حقوق بازنشستگی یا وظیفه وراث مشخص واستحقاق شخص بازنشسته یاورثه متوفی مطابق مقررات باخذ حقوق ثابت میگردد بضمیمه مدارك و پرونده استخدامی مربوط بوزارت دارائی (اداره کل باز نشستگی) ارسال دارد .

ماده ٤۱- وزارت دارائی (اداره کل بازنشستگی) پیشنهاد و مدارك مذکور در ماده فوق را با مقررات قانون تطبیق کرده و حکم برقراری حقوق بازنشستگی یا وظیفه را از تاریخ بازنشستگی یا فوت مورث صادر وابلاغ مینماید کلیه تغییراتی که درمیزان حقوق بازنشستگی یا وظیفه اشخاص ذی نفع داده میشود بوسیله وزارت دارائی (اداره کل - بازنشستگی) انجام خواهد شد .

ماده ٤۲- هر تغییری که بهر عنوان در میزان حقوق شاغلین داده شود حقوق بازنشستگان وموظفین نیز بهمان نسبت ترمیم میشود اعم ازاینکه مطابق این قانون بازنشسته ویا موظف بشوند یاقبل از اجرای این قانون بازنشسته یا موظف شده باشند .

تبصره - فوق العاده مدد معاش اولاد و حق تاهل موضوع مواد ۱۷و۱۸این قانون در باره بازنشستگان **در صورتی پرداخت میشود که منشاء حق قبل از بازنشستگی ایجاد شده باشد .**

ماده ٤۳- بجز موارد استیفای حقوق دولت توقیف حقوق بازنشستگی ووظیفه در قبال محکومیت حقوقی یاعناوین دیگر از این قبیل ممنوع است .

ماده ٤٤- با دریافت حقوق بازنشستگی یا وظیفه اخذ هر گونه حقوق و مقرری در برابر خدمت از صندوق دولت و همچنین دریافت دو مقرری مربوط بزمان واحد ازصندوق های بازنشستگی ممنوع است متخلفین طبق ماده ۲۳۸ قانون مجازات عمومی تعقیب خواهند شد .

تبصره - کلیه بنگاهها وموسسات وبانك هائی که بیش از پنجاه در صدسرمایه آن متعلق بدولت میباشد مشمول این ماده میباشند .

ماده ٤٥- هرگاه مستخدمی که بحدبازنشستگی رسیده بموجب حکم قطعی دادگاه صلاحیت دار اصلا یا تبعا به مجازاتیکه موجب محرومیت از خدمت دولت میگردد محکوم شود باعائله او مثل وراث اشخاص بازنشسته رفتار میشود ولی بعد از انقضاء مدت محرومیت و اعاده حیثیت و یا هر جهت قانونی دیگر که موجب رفع آثار محرومیت میشود از تاریخ رفع مانع قانونی مستحق دریافت تمام حقوق بازنشستگی خواهد بود .

ماده ٤٦- وظیفه وراثی که فاقد یکی از شروط مقرر در این قانون گردند یافوت شوند قطع وبسهم سایر وراث اضافه خواهد شد .

ماده ٤۷ - استفاده از وجوه صندوق باز نشستگی کشوری جز بمنظور پرداخت حقوق بازنشستگان و موظفین ممنوع است و کسانیکه از وجوه صندوق مزبور بمصرف دیگری برسانند در حکم سارقین اموال عمومی محسوب خواهند شد.

ماده٤۸- دولت مکلف است ظرف یکسال از تاریخ تصویب این قانون بانك بازنشستگی را تشکیل ولایحه قانونی آنرا برای تصویب به مجلسین تسلیم نماید .

درحضور والاحضرت شاهدخت شمس پهلوی
جشن پایان سال تحصیلی هنرستان عالی موسیقی برگزارشد

بعد از ظهر دیروز جشن پایان تحصیلات عالی دو تن از هنرجویان هنرستان عالی موسیقی وابسته به هنر های زیبای کشور در حضور والاحضرت شاهدخت شمس پهلوی وآقای پهلبد در تالار فرهنك برگزار گردید .

در ساعت پنج و نیم بعد از ظهر والاحضرت بتالار فرهنك آمدند . سرود شاهنشاهی بوسیله ارکستر-سمفونیك تهران نواخته شد و آنگاه آقای غریب رئیس هنرستان عالی موسیقی ضمن عرض خیر مقدم اظهار داشت :هنرجویان هنرستان چندین مرحله امتحان را میگذرانند وامشب امتحان نهائی خارجی آنهاست که آخرین مرحله امتحان میباشد و هنرجوموظف است بهمراهی ارکستر سمفونیك در حضور جمعیت یك کنسرتو کامل را اجرا نماید .

ناطق در پایان صحبت خود از همکاری ارکستر سمفونیك تهران و آقای حشمت سنجری رهبر - ارکستر مزبور تشکر نمود .

سپس ارکستر سمفونیك تهران برهبری آقای حشمت سنجری و ارکستر مایستری، آقای پاساناری «اوورتور» ،«ایتالیانا این آلجری» اثر «جواکینو روسینی» را بامهارت اجراء نمودو سپس « کنسرتو شماره ۲» برای کلارینت و ارکستر اثر «کارل ماریافون وبر» درسه قسمت «الگرو - رمانس و پولاکا» نواخته شد .

رئیس سازمان خدمات کشوری گفت:
قانون استخدام به تبعیضات پایان میدهد

ساعت ده صبح امروز آقای دکتر شیرازی رئیس سازمان خدمات کشوری ضمن مصاحبه ای اطلاعات تازه ای پیرامون لایحه قانون استخدام کشوری در اختیار نمایندگان جراید گذاشت .

وی اظهار داشت :

موجب کمال مباهات است که با تقدیم لایحه اصلاح شده استخدام کشوری به نخست وزیری کارکنان سازمان خدمات کشوری مشاهده می-کنند که در اجرای منویات شاهنشاه فعالیت خستگی ناپذیر آنها بمنظور تدوین لایحه استخدام کشوری واحد و عادلانه ای برای کلیه کارمندان کشوری نزدیك بثمر رسیدن است بیمورد نمیدانم باردیگر به آقایان نمایندگان جراید یادآور گردم که از آنجائیکه اصلاحات اداری بطور اصولی وعلمی نه پراکنده و جداگانه همیشه مورد توجه آقای دکترامینی بوده است خود ایشان در زمانیکه وزیر دارائی بودند- بنیان گذار تشکیلات سازمان خدمات کشوری شدند .

در آن زمان سازمان ما اداره طبقه بندی مشاغل نامیده میشد و وابسته بوزارت دارائی بود امروزما بنام سازمان خدمات کشوری نامیده میشویم و وابسته به نخست وزیری هستیم تکرار این موضوع بدان جهت ازنظر سازمان خدمات کشوری ضروری بنظر میرسد که آقایان کارمندان غیر رسمی- قراردادی - حکمی - روز مزد - دون پایه و غیره اطمینان داشته باشند که فعالیت-های این سازمان بمنظور اصلاح دستگاه اداری ایران و سروصورت دادن بوضع آشفته استخدامی کشور همیشه مورد توجه خاص آقای دکتر امینی بوده ومیباشد .

قبل ازاینکه آقایان را ازاصلاحات لایحه استخدام کشوری مطلع نمایم باید باردیگر از آقای بدر وزیر اسبق دارائی و ریاست کمیسیون بررسیها و اصلاحات سازمان خدمات کشوری که باکمال دقت نظرات و انتقادات رسیده را مورد بررسی قرار داده و بعقاید مختلف آقایان اعضاء کمیسیون باکمال بی نظری توجه میفرمودندسپاسگزاری نمایم همچنین کارکنان سازمان خدمات کشوری از آقای دره فاضل ارجمند و قاضی عالی رتبه دادگستری و آقای دکتر شیدفر استادگرام دانشگاه تهران و آقایان فاطمی مدیر کل وزارت دارائی وبامداد مدیر کل اداری وزارت راه و آقای دکترعدلی نماینده شورای عالی اقتصاد و آقای مشیری کارمند عالیرتبه شرکت ملی نفت و سایر آقایان اعضاء کمیسیون بررسی و اصلاحات که از تجربیات و اطلاعات خود سازمان خدمات کشوری را بهره مندساختند سپاسگزاری میکند.

کمیسیون

هدف کمیسیون بررسیها واصلاحات توجه به نظرات و انتقادات رسیده و انجام اصلاحات منطقی در حدود رعایت اصل طبقه بندی مشاغل بمنظور اصلاح اساسی دستگاه دولتی ایران بود بنابراین اساس این لایحه پیشنهادی نیز روی پایه های طبقه بندی مشاغل استوار گشته است . تنهانکات ضعف وچرا هم اعتراف نکنیم و یك دو اشتباه لایحه استخدام قبلی که اجرای طبقه بندی مشاغل رامشکل میساخت در این لایحه اصلاح گشت . مثلابرای نمونه در لایحه قبلی برای کلیه مشاغل دولتی نه گروه پیش بینی شده بود بامطالعات قوانین استخدامی کشور های بلژیك - فرانسه - یوگسلاوی - آمریکاو آلمان و توجه باینکه جادادن بیش از پانصد نوع شغل که اکنون در دستگاه دولتی یافت میشود در تنها نه گروه امکان پذیر نبود واجرای چنین کاری باعث میشود شغل هائی که از نظر ارزش باهم برابر نیستند دریك گروه قرار بگیرند کمیسیون اصلاحات و بررسیها بنابه پیشنهاد سازمان خدمات کشوری شماره گروهها را افزایش دادو بدین ترتیب برای مشاغل دفتری نه گروه و مشاغل غیر دفتری چهار گروه در نظر گرفته شد که مجموع گروههای لایحه جدید را کلا به سیزده افزایش داد . همینطور مثلا درلایحه استخدامی قبل کلیه شرکت های تجارتی دولتی وبانکها بدون استثناء فقط به شرط آنکه پنجاه درصد سرمایه آن دولتی باشد شامل لایحه استخدام کشوری میشدند این نیز بنظر کمیسیون اصلاحات اشتباه اساسی دیگر لایحه استخدام قبلی بود زیرا تجربه نشان داده است که سرمایه شرکتهای تجارتی وانتفاعی دولتی مرتبا در حال تغییر است وبعید نیست مثلا یکسال پنجاه درصد سرمایه یك شرکت تجارتی متعلق بدولت باشد ولی سال بعد بمناسبت مقتضیات اقتصادی هیئت محترم دولت تصمیم بگیرند بیش از نصف سرمایه شرکت رابمردم واگذار نمایند بدین ترتیب امکان پذیر میگشت که کارکنان چنین شرکتی سال اول مستخدم دولت وسال بعد کارمند یك شرکت خصوصی بشوند . اصلاحات جزئی دیگر که در مفاد لایحه انجام گرفت همه بادر نظر گرفتن مشکلات دولت ومنافع خود آقایان کارمندان بوده است . برای اینکه واضح شود منافع آقایان کارمندان همه جا درحدود امکانات دولت درنظر گرفته شده است ناچارا متذکر میگردم که در لایحه استخدام قبل دو سال کار آقایان کارمندان غیر رسمی از نظر امتیاز برابر بایك سال کارمندان رسمی تعیین شده بود ، این نیز بنظر آقایان اعضاء کمیسیون یکی دیگر از اشتباهات لایحه قبل بشمار میرفت و بنا به پیشنهاد لایحه استخدام اصلاحی برای یك سال کار آقایان اعم از رسمی و غیر رسمی امتیاز مساوی در نظر گرفته شد .

طبقه بندی مشاغل

اصل طبقه بندی مشاغل بمنظور اصلاح دستگاه دولتی ایران و لزوم تدوین قانون استخدام واحد کشوری مورد تایید کمیسیون بررسیها و اصلاحات بود ،اجازه بفرمائید مختصرا بدون اینکه بواسطه کمی وقت وارد در جزئیات شوم باطلاع آقایان برسانم به چه دلیل سازمان خدمات کشوری معتقد است که در صورت اجرای اصل طبقه بندی مشاغل دستگاههای دولتی ایران بطور محسوس پیش خواهد رفت .

۱- لازمه طبقه بندی مشاغل نخست سازمان دادن بدستگاه دولتی است .

۲- در داخل سازمان در صورت اجرای طبقه بندی ترفیعات و ارتقائها بموجب یك سلسله مراتب پیش بینی شده انجام میگیرد و دیگر امکان پذیر نیست که با تشبثات مقامات بالاتری را بدست آرد .

۳ - ثبات کارمندان در صورت اجرای اصل طبقه بندی ثبات اداری و اجتماعی برای کارمندان بوجود میآید زیرا امکان پذیر نخواهد بود که مستخدمین دستخوش نظرات شخصی مقامات بالا تر قرار گرفته و بدون تقصیر اداری از کار برکنار شده و یا تنزل مقام بنمایند.

٤-در صورت اجرای اصل طبقه بندی مشاغل بمستخدم دولت برای کاریکه انجام میدهد اعم از اینکه این کار را در سازمان برنامه انجام داده باشد ویاثبت احوال حقوق مساوی پرداخت میشود .

٥-درصورت اجرای اصل طبقه بندی مشاغل کارمندان اضافه برسازمان خود بخود آشکار میگرددواینگونه کارمندان در اختیار سازمان خدمات کشوری برای استفاده از آنهادر دستگاههای دیگری قرار میگیرند بطور محسوس از استخدام جدید زائد جلوگیری میشود .

لازم بیاد آوری نیست که هرگونه اصلاحاتی البته منافع عده ای را که از هرجو مرج استخدامی سوءاستفاده مینمودند ،بخطر میاندازد بهمین دلیل است که باکمال تاسف گاه گاهی مشاهده میشود که بوسائل مختلف اینگونه اشخاص کوشش میکنند که فعالیتهای صادقانه و صمیمانه این سازمان را تخطئه بنمایند وبه آقایان مهندسین میگویند در این قانون منافع آنها زیر پا گذاشته شده به آقایان کارمندان لیسانسیه اظهار میشود که فقط در این لایحه منافع کارمندان فنی دولت و مهندسین در نظر گرفته شده به آقایان دبیران اطمینان داده میشود که تمام حقوق آنهاکه با زحمات زیادی بدست آورده اند در صورت تصویب این لایحه زیر پا گذارده میشود وبدین ترتیب در واقع برای حفظ منافع عده معدودی با اشاعه اکاذیب و متزلزل کردن افکار کلیه کارمندان مانند گذشته بازهم کوششهائی میشود که ازتصویب این لایحه جلوگیری بعمل آید .ولی سازمان خدمات کشوری خوشوقت است که باطلاع آقایان نمایندگان جرائد برساند که بیش از همه خود جناب آقای دکتر امینی بااشاعه اکاذیب مغرضین وحسودان سرو کار دارد .

کارمندان شهرداریها

بقیه از صفحه اول

آماده تقدیم به هیئت دولت شده بودطبق پیشنهاد رسیده ماده جدیدی درمورد سازمان وزارت خانه ها به آخر لایحه افزوده شد که متن آن به قرار زیر است .

به منظور اجرای این قانون دولت مکلف است ظرف ۳ ماه از تاریخ تصویب این قانون سازمان وزارت خانه ها و موسسات وابسته به خودرا که مشمول این قانون می باشد ، تهیه و به تصویب برساند

لایحه جدید استخدام کشوری

پس از شور نهائی بمرحله اجرا نزدیك شد ولی این لایحه هنوز قطعیت ندارد زیرا باحتمال زیاد از طرف دولت راسا در آن تغییراتی داده خواهد شد . تدوین کنندگان لایحه که از مطلع ترین افراد در امور حقوقی و قضائی و اداری بوده اند پس از تحمل زحمات فراوان کار تدوین لایحه را بمرحله نهائی رسانیده اند ولی در چند مورد مهم لایحه دولت بناچار تغییراتی خواهد داد .

در جلسه هیئت سازمان خدمات اجتماعی یکی از جداول لایحه که ناقص مانده بود تکمیل گردید و به ضمیمه لایحه بدولت تقدیم شد

آئین نامه ها

سازمان خدمات کشوری اکنون سرگرم تهیه و تدوین آئین نامه های مربوط به قانون استخدام است و بیش از هفت آئین نامه برای مزایا، مرخصی ، دادرسی اداری ، و غیره تدوین خواهد شد .

ورود طلا ممنوع شد

بقیه از صفحه اول

باین دلایل برای صرفه جوئی در هزینه های ارزی کشور وبخصوص جلوگیری از معاملات قاچاق در مرز های کشور (مخصوصا قاچاق مواد مخدره) که هم از لحاظ بهداشتی و هم از لحاظ اجتماعی برای جامعه واقعا خطرناك است باین جهت امروز شورای پول و اعتبار ورود طلا را ممنوع ساخت .

البته در این کار مصالح اقتصادی زیادی نهفته است که بیش از همه حق بانك مرکزی را از نظر کار های ارزی ثابت میکند .

باین جهت ازامروز ورود طلا جز بوسیله بانك مرکزی ممنوع است و هر موقع که احتیاجات پولی کشور ایجاب کرد بانك مرکزی راسا اقدام بوارد کردن طلا خواهد کرد .

رئیس کل بانك مرکزی گفت : اصولا بعلت اینکه طبق قانون ،خرید وفروش ارز تحت نظارت بانك مرکزی است لذا میبایست ورود طلا را بانك مرکزی کنترل کند چون طلا در معاملات ارزی ،نقش عمده ای را بازی میکند و اصولا جز بعنوان پشتوانه اسکناس نقش دیگری نمی تواند داشته باشد و بهمین جهت منحصرا باید در اختیار بانك مرکزی باشد .

که در این باره تصمیم لازم اتخاذ شود .

با توجه به آمارهای گمرکی مربوط سالهای اخیر معلوم شده که مثلادر سالهای ۳۸ و ۱۳۳۹به ترتیب درحدود دوهفده میلیون دلار طلا وارد کشور شده است .

البته این طلا بیشتر بصورت شمش وارد میشده است .

مطابق تحقیقات و مطالعات صحیح و دقیقی که بعمل آمده طلا های وارد شده بمصرف خرید کالا های قاچاق مخصوصا مواد مخدره از قبیل تریاك و هروئین میرسیده است . زیرا اصولا قاچاقچیان جز از طریق مسکوك طلا باشکال حاضر هستند مواد مخدره را بخریداران بفروشند .

بخصوص این کار بوسیله فروشندگان مواد مخدره در مرز های ایران صورت میگیرد و مثلا هروئین راحتی درمقابل پوند کاغذی بفروش نمیرسانند .

باپرداخت صد میلیون ریال ببانك رهنی موافقت شد

امروز آقای منصف معاون بانك رهنی پیرامون دریافت اعتبارازبانك مرکزی بخبرنگار ما گفت پس از مذاکراتی که آقای نخست وزیربا مقامات بانك رهنی و مرکزی بعمل آورد ببانك مرکزی توصیه نمود که در پرداخت اعتبار به بانك رهنی تسریع شود، بدین جهت امروز نیز مذاکراتی در خصوص این اعتبار بین مسئولین بانکهای مرکزی ورهنی صورت گرفت وموافقت شد که فعلا ۱۰۰ میلیون ریال از طرف بانك مرکزی در اختیار بانك رهنی گذارده شودتا بمصرف پرداخت وام بمتقاضیانی که قبلا تقاضای وام نموده اند برسد چون این مبلغ در مقابل تقاضای وام هزاران نفرمردم از بانك رهنی ناچیز است بدین جهت آقای نخست وزیر موافقت نموده است که تا پایان سال جاری بقیه این اعتبار به بانك رهنی پرداخت شود .

معاون بانك رهنی افزود : اعتبار صد میلیون ریالی تا پایان این هفته ببانك پرداخت خواهد شد تا مورد استفاده متقاضیان وام قرار گیرد .

از ابتدای سال جاری تاکنون دولت ۱۷۰ میلیون ریال از پانصد میلیون ریالی را که قرار است ببانك رهنی بپردازد در اختیار بانك رهنی گذاشته و با پرداخت قسط سوم

مبلغ ۲۳۰ میلیون ریال از کل اعتباری که باید در سال جاری ببانك رهنی پرداخت شود

طرح خانه های کار گری

بقیه ازصفحه اول

های اصلی وزارت کار **عبارت از نیروی انسانی - سازمان فارغ التحصیلان- شرکت های تعاونی- امور اداری -اداره کل بررسی ها - اداره امور اجتماعی- اداره کل مشاغل وکاریابی -واداره بازرسی- اداره کل آموزش واداره روابط کار می باشد .**

آقای دکتر کلالی افزود بطوریکه اطلاع دارید در هفته گذشته تصویب نامه ای در هیئت دولت گذشت که به موجب آن سازمان هدایت فارغ التحصیلان دارای وظایف واجد اهمیتی درتامین احتیاجات فنی و استخدامی کلیه دستگاههای دولتی گردید و ضمنا طرح های دیگری نیز در امور مربوط به ساختمان منازل کارگری در دست تهیه است که تا یکماه دیگر مقدمات اجرای آن فراهم خواهد شد .

در پایان معاون ثابت اداری وزارت کار گفت طبق فرمان ملوکانه وظایفی ،که به وزارت کار محول گردیده سه مسئله اساسی است که عبارتند از :

گردان های آبادانی - ساختمان خانه های ارزان قیمت برای کارگران و سهیم کردن کارگران در کارخانجات .

گردانهای آبادانی

درباره تشکیل گردانهای آبادانی که بر اساس پیشنهاد وزارت کار میباشد حتی المقدور اقدامات عمرانی در درجه اول باید بیشتر در دهات و شهرستانها صورت عمل بخود گیرد و بااقدامات از قبیل ساختمان راه های فرعی واتصال این راهها به شاه راهها و همچنین تهیه آب سالم و ساختمان مدارس حرفه ای - دبستانها و کشتارگاه ها و حمامها سطح زندگی کشاورزان بهبود یابد و بعلاوه ترتیبی داده خواهد شد که صنایع دستی محلی رونق گیرند و موجباتی برای توسعه محصولات کشاورزی فراهم شود و با این ترتیب موضوع مهاجرت روستائیان به شهرها و مخصوصا تهران که عوامل اصلی آن کمی در آمد و کم کاری است منتفی گردد .

در مورد خانه سازی همانطور که ذکر شد باتوجه بمطالعات گذشته باید ترتیبی داد که قسمت اعظم دستمزد کارگرازراه پرداخت اجاره بها آنهم بابت مساکن فاقدشرائط بهداشتی بهدر نرود .

سهیم کردن کارگران

البته نسبت به مسئله سهیم کردن کارگران هم اکنون مطالعاتی در اداره کل بررسی های وزارت کار آغاز گردیده و طرق مختلفی که در کشور های دیگر از قبیل آلمان و انگلستان و بعضی از کشور های امریکای جنوبی مورد عمل است بررسی میگردد .

البته ماخذ عمل باید در مملکت ماآن باشد که افراد از سرمایه - گذاری درامور صنعتی بعلت سهیم کردن کارگر نهراسیده وضمنا این امر موجب گردد که به نحو کامل سطح زندگی کارگران را ارتقاء بخشند .

عده ای از افسران

بقیه از صفحه اول

سلطانی فرمانده جدید ژاندارمری خرمشهر ششماه انتظار خدمت-یکسال محرومیت از ترفیع-یکماه بازداشت.

ضمنا ۸نفر از درجه داران و افراد ژاندارمری منطقه آبادان و خرمشهر باسامی استوار دیانتی - گروهبان سوم رحمانی - گروهبان سوم عباسی- گروهبان سوم بشری - ژاندارم صحبت الله بابائی - ژاندارم غضنفر سیاوشی - خدابخش آقابابائی - مراد بیات وصفاریان ازخدمت ژاندارمری اخراج شدند .

خبرنگار ما در گزارش خود افزود تیمسار مالك ضمن بازدیداز تشکیلات ژاندارمری آبادان - خرمشهر ازمساعی آقای سرهنك حجازی فرمانده جدید ژاندارمری این منطقه کتبا قدردانی نمود .

تیمسار مالك در این باره اظهار داشت : در حال حاضر لیستی ازاسامی قاچاقچیان خوزستان تهیه شده است و بزودی تمام قاچاقچیان این منطقه دستگیر میشوند و بنقاط دیگری تبعید میگردند .

بدینوسیله **فوت محمد لطفی** را باطلاع دوستان و آشنایان میرساند. مجلس ختم مردانه از ساعت ۳ تاه بعد ازظهر روز دوشنبه ۱۳ر۹ر۴۰ درمسجد سید ناصرالدین واقع در خیابان خیام و مجلس ختم زنانه عصر روز مذکوردر منزل شخصی آنمرحوم میباشد.

تقی- حسین - حسن لطفی - حسین وابراهیم باقری- حاج اکبرمعماریان- تقی معماریان- عباس اسمعیلی- اکبر اسمعیلی نیا- علی اصغراسمعیلی مداح- عبدالله اسمعیلی.

به بازماندگان آنمرحوم مصیبت وارده راتسلیت میگوئیم.

صدها نفر از مامورین برای مبارزه با باندهای هروئین تجهیز شدند

سه باند هروئین که دوزن زیبا نیز در آن عضویت دارند بامقدار زیادی هروئین که از خارج وارد کرده بودند توسط مامورین شهربانی دستگیر شده‌اند

وزیر دادگستری بخبرنگار ما گفت: موضوع هروئین یکی از مسائل مهم روز شده است و دادگستری کمکهای فوری ومفید درباره ضابطین خود بعمل خواهد آورد

سخنگوی شهربانی کل امروز بخبرنگار ما گفت: افسران ومامورین شهربانی در قسمت مبارزه با قاچاق مواد مخدره با توجه به مخاطراتی که پخش ونشر این مواد در اجتماع دارد دامنه مبارزه خود را بر علیه کسانیکه از طریق قاچاق ، فروش و پخش مواد مخدره بخصوص مرفین و هروئین ، جوانهای بیخبر و ساده لوح را بدبخت و بسوی نیستی سوق میدهند بشدت ادامه و وسعت داده و این قبیل اشخاص را دستگیر و تسلیم عدالت مینمایند و این مبارزه‌ای که ادامه دارد بخاطر ریشه کن کردن خطری است که بعضی از افراد اجتماع را تهدید میکند و جا دارد که در این جهاد مقدس افراد اجتماع با سازمان هائی که مسئولیت دارند صمیمانه کمك و همکاری کرده و افرادی را که مرتکب این قبیل کار های خلاف اخلاق میشوند و بمنظور بردن سود های سرشار با سرنوشت مردم بازی میکنند به سازمان‌های مسئول معرفی وبدانند که بدین ترتیب بخانواده واجتماع خودخدمت بزرگی کرده‌اند

ورود هروئین از خارج

سخنگوی شهربانی سپس اضافه کرد: مامورین شهربانی هفته پیش ۳ باند فروش هروئین را کشف کرده‌اند. باند اول که از هفت نفر باسامی حسن چهرانی ، تقی یاور دوست ، غلامحسین قناتی ، حسین نامدار ، حبیب برنجیان ، مهین اورجعلی و فریده محمد علی تشکیل شده بود با هفتصد و پنجاه گرم هروئین دستگیر شد . اعضای مرد این باند ، هروئین را از رضائیه به تهران می‌آوردند وبوسیله مهین وفریده میان جوانها توزیع میکردند و آنها را آلوده میکردند .

تقی یاوردوست و مهین، اعضای باند

حسن چهرانی وفریده ، اعضای باند

۶ نفر ازاعضای سه باند هروئین‌فروش که توسط‌مامورین‌شهربانی دستگیر شده‌اند

تقی یاوردوست و مهین، اعضای باند

مامورین برای دستگیری آنها ابتدا ۵۳ هزار تومان پول دادند و بعنوان مشتری هفتصد و پنجاه گرم هروئین خریدند وسپس خود آنها را دستگیر نمودند .

باند دوم از دو نفر عضو اصلی و یك عضو درجه دوم تشکیل میشد احمدوقاسم مومن زاده از آذربایجان هروئین به‌تهران می‌آوردند ونوروز نامی در تهران هروئین آنها راتوزیع میکرد. این باند نیز با خرید هروئین از آنها بوسیله مامورین شناخته و دستگیر شدند . باند سوم فقط یك نفر است این شخص رحیم مهرگان نام دارد و به رحیم یولچی معروف است ، او خودش هروئین میساخته و شخصا در کوچه باغ‌سپهسالار و کوچه پشت‌سرچشمه بفروش میرسانیده است .

صد ها مامور تجهیز شدند

امروز سخنگوی ناحیه یك ژاندارمری تهران بخبر نگار ما گفت برای تشدید فعالیت مامورین جهت دستگیری باند های هروئین صبح امروز کلیه روسای پاسگاهها و افسران هنگهای ناحیه یك به تهران آمده و درتالار کنفرانس پادگان جمع شدند.

تیمسار خسروانی در این کنفرانس جریان آغاز یك مبارزه شدید با قاچاقچیان هروئین را که نسل جوان را تهدید میکنند شرح داد و سپس نقشه دستگیری این عده رابرای آنها تشریح نمود و به روسای پاسگاهها گفت تامدتی معاونین پاسگاهها کارشما راانجام خواهند داد و شما درتهران خواهید ماند تا با لباس مبدل به تعقیب قاچاقچیان بپردازید .

سخنگوی مذکور افزود در این کنفرانس ۳۷۵ رئیس پاسگاه ، ۱۴۵ افسر و ۲۰۰ مامور تجسس شرکت داشتند و این عده از ظهر امروزبرای دستگیری ۹۴ باندی که شناخته‌ایم دست بفعالیت‌دامنه داری خواهندزد.

اتومبیل آخرین سیستم

در ۲۴ ساعت‌گذشته‌مامورین تجسس ناحیه یك ژاندارمری تهران ۴ باند از ۹۴ باند فروشندگان هروئین راکه شناخته‌اند دستگیر کرده‌اند.

در ساعت سه بعد از ظهر دیروز یك‌دسته ازمامورین تجسس‌ژاندارمری در کیلومتر ۲۱ در جاده کرج‌اتومبیل دوج آخرین سیستمی‌راکه قاچاقچیان باآن بسوی کرج میرفتند مورد حمله قرار داده و سه نفر سرنشین آنرا که یك زن و دو مرد بودند دستگیر کردند .

این سه‌نفر اعتراف کردند قاچاقچی هروئین میباشند آنها گفتند چون شنیده بودیم که شناخته شده ایم میخواستیم به رشت برویم و مدتی دور از انظار در آنجا باشیم تاآبها از آسیاب بیفتد .

در ساعت ۵ بعد از ظهر چهار نفر دیگر از فروشندگان هروئین دستگیر شدند آنها که همه جوانان کمتر از ۲۴ سال هستند گفتند ما فروشنده درجه دوم هستیم و در محلی می‌ایستیم از فروشندگان دست اول هروئین میخریم وبدیگران میفروشیم

ساعت ۹ دیشب این مامورین در یك کافه سه رقاصه را گرفتند آنها نیز اعتراف کردند که‌عصر ها هروئین میخریده و شبها به‌مشتریان مست خود میفروخته اند

گدای هروئین فروش

ساعت یك بعد از نیمه شب نیز مرد گدائی که در جنوب شهر هروئین توزیع میکرد بچنگ مامورین افتاد و این مرد هنوز اعتراف نکرده است.

یکی از مسائل مهمه

بدنبال این جریان امروز خبرنگار ما با آقای وزیر دادگستری تماس گرفت و راجع به کشف‌باند های مختلف هروئین سئوال کرد آقای‌وزیر دادگستری اظهار داشت: بنده خبر های مربوط بهروئین را در روزنامه اطلاعات خواندم خیلی متاثر شدم واقعا این موضوع جزو یکی از مسائل مهمه روز شده است مامورین انتظامی باید باشدت با فروشندگان این سم مبارزه کنند

کمك دادگستری

البته وزارت دادگستری هم دراینباره کمکهای‌فوری مفید درباره ضابطین‌خود بعمل خواهد آورد .

مردی بدست یك آهنگر کشته شد

مقتول که شاگرد سابق متهم بقتل بود مغازه‌ای بوی‌فروخته بود و خریدار ادعا میکرد دراین معامله‌مغبون‌شده‌است

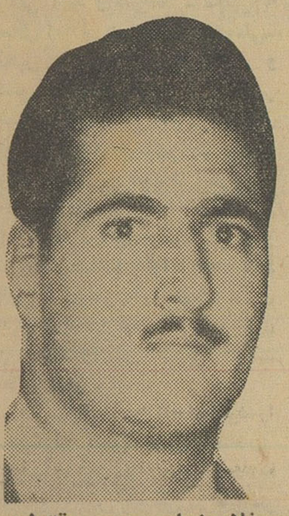

غلامرضا سبزی (مقتول)

عصر دیروز در گاراژی در خیابان مولوی در زد و خوردی که بر سر معامله مغازه‌ای روی داده بود مردی کشته شد .

ساعت ۶ بعد از ظهر دیروز علی ـ محمد حکیم زاده باتفاق غلامرضا وبرادرش نظام‌علی سبزی ازاتومبیلی پیاده شده ووارد گاراژ نادری در خیابان مولوی شدند .

این سه نفر که از ظاهر امر پیدا بود باهم دوست هستند باطاق خلوتی در گاراژ رفتند در آنجا نشستند و مشغول گفتگو شدند و پس از خوردن چای دنباله گفتگو های‌خود را ادامه دادند . گفتگوی آنها بر سر معامله‌ یك مغازه آهنگری بود ، علی محمد حکیم زاده چند روز پیش‌از این از دو برادر یك مغازه آهنگری با لوازمش خریده بود ولی میگفت که فروشنده مغازه را با ابزار هایش باو فروخته در حالیکه در مغازه جز یك سندان چیزدیگری‌نیست واو مغبون شده‌است

علی محمد حکیم زاده (متهم‌بقتل)

مغازه را پس بگیرید

علی محمد حکیم زاده که برای مذاکره در همین باره غلامرضا و برادرش را بگاراژ آورده بود بوی میگفت باید مغازه را پس بگیری و یا قیمت ابزار را بمن برگردانی .

گفتگوی این سه نفر باینجا که رسید کار بمشاجره کشید و چند دقیقه بعد میان آنها زد و خوردی روی داد و علی محمد حکیم زاده و غلامرضا سبزی زخمی شدند ، اهالی محل و ساکنین گاراژ براثر سر و صدا وارد اطاق شدند و مجروحین را سوار اتومبیل کردند و بطرف بیمارستان حکیم الملك براه افتادند ولی غلامرضا سبزی قبل‌ازرسیدن‌به بیمارستان‌درگذشت وعلی محمد بستری گردید وجریان واقعه بکلانتری ۶ اطلاع داده شد.

به استادمان بفروشیم

در تحقیقاتی که صبح امروز با حضور بازپرس دادسرا در پزشکی قانونی‌از بستگان و آشنایان‌مقتول بعمل آمد گفته شد : مقتول در حوالی تهران نوگاراژ و اتوسرویس دائر کرده بود ولی‌قبلا دکانی در خیابان ری داشت و هنگامیکه‌برادر مقتول تصمیم بفروش دکان سابق خود میگیرد غلامرضا (مقتول) باو میگوید چون‌علی محمد (متهم‌بقتل) سابقا استاد ما بوده و از او کار یاد گرفته‌ایم انصاف نیست که دکان را از او بگیریم و بدیگری بفروشیم هر قیمتی که دکان را میخرند دو هزار تومان ارزانتر به علی محمد میفروشیم ، باین ترتیب دکان‌بمبلغ چهار هزار تومان بعلی محمد فروخته شد .

وضع دکان خوب‌نیست

پس از اینکه مدتی از انجام‌این معامله گذشت علی محمد بسراغ شاگرد سابق خود غلامرضا میرود و میگوید وضع کاسبی من خوب نیست زیرا کار های داخل گاراژ را نزد من نمی‌آورند و کار من کساد است و حتی سندان و وسائل دیگر خودرا گرو گذاشته‌ام ، غلامرضا پانصد تومان پول باو میدهد و میگوید بااین پول کار های خود را روبراه کن ولی محمد علی بار دیگر به غلامرضا مراجعه میکند و ضمن گفتگو در گاراژ نادری تقاضا مینماید که دکان را پس بگیرند و بدنبال مذاکراتی که جهت پس دادن دکان عصر دیروز صورت گرفت غلامرضا با ضربه چاقو بقتل رسید .

مورد علاقه بود

آقای دکتر خلعت بری پزشك قانونی علت مرك را ضربه وارده چاقوبطرف چپ گردن اعلام کرد .

بقرار اطلاع مقتول از جوانان مورد علاقه محل سکونت و کسب خود بود و دارای دوستان زیادی است و بین آنها بحسن خلق و مهربانی اشتهار دارد .

صبح امروز عده زیادی ازآشنایان مقتول به‌پزشکی قانونی آمده بودند تا در تشییع جنازه مقتول شرکت کنند .

بقرار اطلاع‌مقتول ۱۴ سال قبل‌ازدواج کرده‌و دارای ۵ فرزند باسامی محمد ۱۲ساله ، فاطمه ۱۰ ساله ، اعظم ۸ ساله ، اکرم ۶ ساله وزهرا ۴ ساله میباشد .

۲ تومان به ۱۰۰ هزار تومان

راه مبارزه قطعی با هروئین

بطوریکه دیروز مقامات ژاندارمری تهران اعلام کردند درنتیجه تحقیقات خود دریافته‌اند که ۹۴ باند هروئین فروش در تهران‌فعالیت میکنند .

این روزها بموازات عملیات قاچاقچیان هروئین اقدامات مامورین‌نیز تشدید شده و تاکنون عده زیادی از فروشندگان این سم مهلك دستگیر شده‌اند اظهار معتادین به هروئین که متاسفانه اغلب از جوانان تحصیلکرده میباشد نشان میدهد که قاچاقچیان‌بوسائل مختلف برای هر چه بیشتر معتاد کردن اشخاص فعالیت مینمایند و در این رهگذر استفاده های کلانی میبرند .

آنچه که تاکنون معلوم شده این است که اغلب کسانیکه‌دستگیر شده‌اند عاملین دست دوم و سوم باند قاچاقچیان میباشند و هنوز عوامل درجه یك بدام نیفتاده‌اند .

مسئله مبارزه با قاچاقچیان مواد مخدره اه رساده و سهلی نیست که بادستگیری ده‌ها و صدها نفر خاتمه پذیرد . زیرا اگر چنین بودپس از سالها که از تصویب قانون منع کشت خشخاش گذشته وهزاران نفر بجرم خرید و فروش تریاك بازداشت وزندانی شده‌اندمیبایست یك گرم تریاك بدست نیاید و یایك نفر معتاد به تریاك دیده نشود در حالیکه هنوز اغلب روزهاخبر کشف‌صدها کیلو تریاك در جرائد بچشم میخورد وآمار اداره مبارزه با مواد مخدره حاکیست که در هر ماه صدها نفر بجرم خرید و فروش تریاك زندانی میشوند وباین ترتیب آشکار است که مبارزه با تریاك اگر چه نتایجی دربرداشته ولی منجر به اخذ نتیجه قطعی که ریشه کن کردن این سم لعنتی است نگردیده است .

در همین حال است که قبل از نتیجه گیری از مبارزات چندین ساله دستگاههای مختلف علیه تریاك یا مسئله دیگری با قدرت جهمنی بیشتر قد علم میکند .با این تفاوت که قاچاقچیان سم‌مهلکتری عرضه میکنندبعلاوه ازامکانات وسیعتری‌برخوردارندولی‌دستگاههائی که‌مامور مبارزه بااین افراد میباشند با همان شیوه وروشی که عدم قاطعیت آن در مبارزه با تریاك بثبوت رسیده، مشغول کارند .

موضوع مبارزه با هروئین که این روزها بحق سرو صدای فراوانی‌در باره آن‌ایجاد شده اگر با همان وسائل وشیوه های قدیم دنبال شود مسلما فرجام نیکوتراز مبارزه با تریاك را نخواهد داشت و بقول‌یکی از معتادین موجب گران شدن قیمت هروئین میشود !

دستگیری وبازداشت عوامل درجه چندم قاچاقچیان اگر چه بی‌تاثیر نیست ولی دردی دوا نمیکند ، باید آب را از سر چشمه بست بدین معنی که عوامل درجه یك راکه هروئین توسط آنها بمقیاس وسیع وارد کشور میشود شناخت وآنهارا در هر مقامی‌که هستند‌بدست عدالت سپرد و مجازات کرد وگرنه‌دستگیری ده‌ها وصدها نفر که واسطه‌کارند راه قطعی نیست ،چه تهیه کنندگان اصلی هروئین‌افراد واشخاص دیگری را باستخدام خود در می آورند .

موضوع‌دیگر :هماهنگی دستگاههای مختلف کشور در این‌مبارزه است بنظر ما لازمست‌که دادگستری ،بهداری ،شهربانی،ژاندارمری در این مورد بایکدیگر همکاری و هماهنگی بیشتری پیدا کنند و وحتی بهتر است فعالیت‌های خود را برای مبارزه با هروئین دریك سازمان متشکل نمایند وآنرا تا حصول موفقیت با همان‌حرارت روز های اول دنبال کنند .مسلم است که چنین سازمانی‌از امکانات‌بیشتر بهره‌مند خواهد بود ودر نتیجه مبارزه بصورت قاطع تری در می آید ونتایج نیکوتری ببار می‌آورد .

حسین شمس‌ایلی

بعداز (حماسه سرباز) تهران درانتظار عالیترین پدیده سینمای شوروی است

خانه مسکونی من
دوبله بفارسی
کارگردانان وارندگان جایزه اول لنین (ل. گولین خانف) و (دی بگل)

دنیائی عمیق از سوز و گداز ها ـ ناله ها ـ عشق ها و امیدهای انسان ها

درهمین‌هفته برنامه سینماهای سعدی ـ نیاگارا

خانه مسکونی من:
بهترین فیلم بیست ساله اخیر سینمای شوروی

نقل از روزنامه هلسنکی سانومات ـ فنلاند
این فیلم بحق شایستگی داشت درفستیوال بین‌المللی بروکسل برنده جایزه اول شود

نقل از روزنامه اومانیته ـ پاریس
تکنیك وفیلمبرداری وکارگردانی و سوژه فیلم بسیار عمیق وبی‌نقص است وعجیب تماشاچی راتحت تاثیر خود قرار میدهد. این فیلم برنده دوجایزه شده است اول جایزه ازکنگره ملل متحد دوم‌جایزه‌بهترین کارگردانی فیلم سال.

نقل از روزنامه تریبون سیدنی ـ استرالیا
فیلم (خانه مسکونی من) زندگی و سرنوشت مردم یك ملت را درزمان جنك وبعدازجنك آنقدر خوب نشان میدهد که باکمال‌آسانی موفق بدریافت جایزه اول‌فستیوال بین‌المللی کارلو ویواری گردید.

آ ـ ۲۹۵۳۶

نقل از روزنامه‌دیلی میرور ـ لندن

نخست‌وزیر اسبق سوریه را

بقیه از صفحه اول

دراین اواخر غرورو تفرعن وخود خواهی عبدالناصر بجائی رسید که به متملقین دستور داد اشعاری کفرآمیزدروصف او تنظیم کنند و آنرا بشکل یکی از سرودهای مذهبی با تارو تنبوروعودو کمانچه بسازند واو را پیغمبر بنامند.

در یکی از این سرود ها چنین گفته شده است.

خداوندناصررابعنوان پیامبر عرب خلق کردسلام‌وصلواتی راکه‌برسول خدا میفرستیم براو میفرستیم او پیغمبر برگزیده‌ی ماست.!

از جمله جمعیت‌های خیریه وتعاونی سوریه که بنام جمعیت‌خیریه وتعاونی (امین‌عاملی) مدت یك ربع قرن‌پیش بسعی واهتمام مرحوم حجت‌الاسلام آقای سید محسن امین عاملی بزرگترین رهبر شیعیان سوریه و لبنان تاسیس‌شده وخدمات‌عام‌المنفعه گرانبهائی درراه پیشرفت فرهنگ و تهذیب اخلاق‌وتحکیم مبانی‌شریعت مقدس اسلام و پرورش روح‌وعقیدت بمذهب تشیع‌و دستگیری‌مستمندان ودردمندان و معالجه‌مجانی بیماران انجام داده است در تمام‌مدت‌حکومت عبدالناصر برسوریه بمعنی واقعی منحل گردیده بود.

ماجرای نخست وزیر اسبق

شبی به بازدید آقای مهندس‌سید رضا مرتضی مدیر کل بانك‌رافدین که شعبه‌ای از بانك مرکزی‌عراق‌در دمشق است و عضو جمعیت مزبور میباشد رفتم .در سالن پذیرائی ایشان عده‌ئی از رجال وشخصیت های‌سوریه که‌در دوره‌تسلط‌عبدالناصر از بیم شکنجه وآزار گوشه نشین شده و هر چند مدت یکبار با ترس واحتیاط کمیته‌هائی مخفیانه برای واژگون ساختن رژیم عبدالناصر تشکیل میدادند حضور داشتند.

آقای سعید رومانی رئیس باشگاه روابط اجتماعی وبرادرش آقای کمال رومانی مدیر موسسه فرهنگی‌و دبیرستان محسنیه سید محمد علی نظام یکی از صاحبمنصبان‌عالیرتبه دولت غالب‌شعار بازرگان معروف و صاحب کارخانه‌های نساجی سید حکمت نظام وسید موفق نظام بازرگانان معروف سوریه و دکتر شفیق شماذه پزشك عالیمقام و سیاستمدار مشهور استاد محمد الخیاط وکیل دادگستری از جمله حاضرین بودند.

ابتدا موضوعهای مختلفی بمیان آمد وبعد آقای سید رضا مرتضی مدیر کل بانك مرامخاطب ساخت وبا شوخی گفت: پنجاه روز پیش جای شما در چنین مجلسی خالی بود.

اینجانب که شوخی او را جدی پنداشته بودم از او پرسیدم چطور؟ مگر پنجاه روز پیش‌میتوانستیدچنین اجتماعی را تشکیل بدهید؟جواب‌داد خیر ولی اگر تشکیل میدادیم ماو شما که مهمان عزیزمان هستید همگی‌را مامورین پلیس‌خفیه‌دستگیر میکردند وهمان بلائی را که‌بر سر آقای دوالیبی آوردند برسر ماوارد میساختند .پرسیدم دوالیبی کیست وچه بلائی برسرش وارد آوردند؟ گفت آقای‌دوالیبی نخست‌وزیراسبق وچند دوره رئیس پارلمان‌سوریه‌بود. شبی چندتن از دوستان و از جمله یك مهمان تازه وارد از کشور سعودی بخانه این شخص محترم رفتند.

آقایان مشغول‌صحبتهای خودمانی بودند که ناگهان مامورین پلیس عبدالحمید السراج سر رسیدند و آقای دوالیبی را با میهمانانش کت بسته باداره پلیس بردند و پس از مختصربازپرسی آنهارابرای‌شکنجه بزندان المزه فرستادند. اکنون استخوانهای صندوق سینه آقای دوالیبی شکسته و زمین گیرشده است.

شکنجه نخست وزیر اسبق

از او خواهش نمودم که شرح حال مشارالیه را برای ما حکایت کند.

اظهار داشت «پس از آنکه‌آقای دوالیبی‌نخست وزیراسبق ومهمانانش را بزندان بردند آنها را بجرم تشکیل کمیته ی ضد ناصری باز- پرسی کردندو چون جرمی مرتکب نشده بودند و مامورین اصرار داشتند که بجرم نا کرده‌ئی اعتراف کنند لذا آقای دوالیبی را دست بند قپانی زدند اما نه از آن نوع دست بند قپانی که‌در زندانهای قدیم معمول بود بلکه دست بندی که فیشر برونر با عقل شیطانی‌خود آنرا اختراع نموده بودبعد ریسمانی بزیر بغل او بستند و از سقفی به بلندی ده متر آویزانش کردند مخاطب ما گفت آیا حاضری بقیه این داستان رقت انگیز را بشنوی؟ گفتم آری گفت یك نفر دژخیم‌سر ریسمان را بدست گرفته و جثه‌ی آن پیرمرد ضعیف و نحیف وناتوان را که دست بند قپانی نزدیك بود نفسش را قطع کند بالا میکشید و پائین میآورد و این‌عمل بیرحمانه‌را چندین بار تکرار میکرد و بعد بازپرس که پشت میز کوچکی در اطاق نیمه تاریك نشسته بود به دوالیبی گفت حاضری به گناهان خود اعتراف کنی یا خیر؟ حاضری بگوئی که شما چند نفر با کدام کمیته های ضد ناصری همکاری داشتید؟ حاضری بگوئی که چه نقشه‌ئی‌و چه طرحی برای واژگون ساختن‌رژیم‌عبدالناصرتهیه کرده‌اید؟ دوالیبی جواب میداد هیچگونه‌طرحی و نقشه‌ای در کار نبوده. چند نفر ازدوستان بمنزلم آمدندو صحبتهائی خودمانی با هم داشتیم. پیرمردی هستم خانه نشین آیا دوستان حق ندارند که بخانه ام بیایند و از من احوال پرسی بکنند؟

بازپرس به دژخیم دستور میداد که عمل شکنجه را تکرار کند و باز هم آن مرد محترم را مانند سطل آبی که از چاه بالا بکشندو پائین ببرند بالا میکشید و پائین میآورد.

این شکنجه چند روز تکرارشد و در نتیجه استخوانهای سینه‌ی آقای دوالیبی ترك برداشته و کتف هایش از جا در رفت و با وجود معالجاتی که جراحان ماهر نموده‌اند هنوزبه سختی نفس میکشدو اکنون در خانه‌اش بستری و تحت مراقبت پزشکان معالج قرار گرفته است.

ما فردا شما را به باشگاه روابط اجتماعی که وابسته به جمعیت‌خیریه و تعاونی مرحوم امین میباشد دعوت مینمائیم.

ضبط صوت خود را همراه بیاورید تا چند کلمه با شما صحبت کنیم.

ورود

*آقای‌دکتر مهدی‌بیانی‌رئیس کتاب- خانه سلطنتی از نیویورك
*آقای پروفسور جان برودور کار- شناس یونسکو از مونترال
*آقای جیمز‌گلاستون کورمل‌استاد دانشگاه استرالیا از استانبول
*آقای نوروز نوروزی از آمریکا.
*خانم پوران جهانداری ازانگلستان

عزیمت بامریکا

آقای فرهاد نیکو خواه بدعوت کشور های متحد امریکا برای‌مطالعه در تشکیلات موسسات خیریه بنیاد فورد ، بنیاد کارنگی وبنیاد روکفلر عازم آن کشور گردید.

برنامه امشب

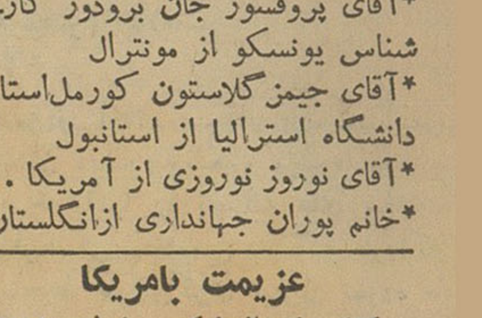

ساعت ۶ر۰۰ – خرد سالان
ساعت ۶ر۳۰ تدریس زبان انگلیسی
ساعت ۷ر۰۰ – برنامه جوانان
ساعت ۷ر۳۰ – فیلم کالیفرنی
ساعت ۸ر۰۰ – برنامه دفتر اپرای تهران
ساعت ۸ر۳۰ – اخبار
ساعت ۸ر۴۵ – فیلم سرگرمیهای گوناگون
ساعت ۹ر۰۰ – گلگشت وتماشا
ساعت ۹ر۳۰ – برنامه حسین ملك
ساعت ۱۰ر۰۰ – دانش و پیروزی
ساعت ۱۰ر۳۰ – پایان برنامه

پیش بینی وضع هوا

وضع هوای ایران تا ظهر فردا طبق گزارش اداره پیش بینی کل هواشناسی بدینقرار است :

هوای استانهای آذربایجان و خوزستان و استانهای غربی کمی تا قسمتی ابری و هوای بقیه نقاط صاف یا همراه با لکه های ابر پیش بینی میشود.

هوای تهران صاف گاهی همراه با کمی ابر پیش بینی میشود.

حداکثر درجه حرارت هوای تهران در روز گذشته ۱۶ و حداقل آن سه درجه بالای صفر بوده‌است.

گرمترین نقاط در روز گذشته دزفول ۲۴ درجه بالای صفر وسردترین نقاط کرمان با حداقل ۹ درجه زیر صفر گزارش داده شده‌است.

شاهنشاه کارخانه قند قهستان را گشودند

بقیه از صفحه اول

در مقابل صف مستقبلین ،آقای احرار از طرف پیروان مذهب حنفی خیر مقدم عرض کرد و مراتب احساسات شاهدوستی‌و میهن‌پرستی اهالی اسد آباد رابعرض‌رسانید.

شاهنشاه ازروسای ادارات‌فرهنگ وبهداری اسدآباد دربارهٔ امور بهداشتی وفرهنگی این منطقه‌سئوال فرمودند که توضیحات لازم‌بعرض رسید در مقابل صف کشاورزان اعلیحضرت‌همایونی‌ازوضع کشاورزی و چغندر کاری اسد آبادسئوالاتی کردند که‌آقای‌اسدالله علم‌توضیحاتی بعرض رسانید.

شاه و شهبانودر اتومبیل جیپ

در ساعت دوازده مراسم استقبال ومعارفه خاتمه یافت وبا اینکه‌برای شاهنشاه‌و شهبانواتومبیل‌مخصوصی تهیه شده بود معذلك اعلیحضرتین بایك اتومبیل جیپ روبازژاندارمری فاصله بین فرودگاه اسدآباد وباغ آقای علم راپیمودند دردو طرف‌مسیر موکب ملوکانه عده کثیری ازاهالی وعشایر اسدآباد وژاندارمهای‌جماز سوار صف کشیده بودند و نسبت‌به اعلیحضرتین بشدت ابراز احساسات میکردند.

در کارخانه قند

اعلیحضرتین پس از پانزده‌دقیقه استراحت در باغ آقای علم‌بااتومبیل بنز سفید رنگی برای‌افتتاح کارخانه قند عازم قریه اسدآباد شدنددرطول راه صد ها تن از اهالی و عشایر با لباسهای محلی صف کشیده بودندو فریادهای زنده باد شاهنشاه‌وشهبانو در فضا طنین دلپذیری داشت.

هنگام ورودعلیحضرتین به‌محوطه کارخانه قند از طرف کارکنان ایرانی وخارجی کارخانه بشدت‌ابراز احساسات شد و سپس آقای علم ضمن‌عرض‌خیرمقدم گزارش‌تاسیس کارخانه رابااین شرح معروض‌داشت

گزارش آقای علم

شاهنشاها . علیا حضرتا

اجازه میخواهم امروز نه‌بعنوان یك‌خدمتگذار دربار شاهنشاهی‌بلکه بعنوان یکی از رعایای کوچك‌سر- زمین اعلیحضرت به شاهنشاه و شهبانوی ایران‌خیرمقدم عرض‌نمایم برای ما اهالی مرزنشین‌افتخار بسیار بزرگی است که شاهنشاه‌وشهبانوی ایران بقدوم خویش ما را سرافراز فرموده‌اند شاهنشاه و شهبانو فرح اولین شاه و شهبانو در تاریخ‌کهن ایران هستند که نقطه دورافتاده‌ای راکه‌شاید از دورترین نقاط بمرکز مملکت باشد بازدید میفرمایند ما هیچ‌چیزجزجان خود نداریم که در مقدم مبارك اعلیحضرتین نثار کنیم.

شاهنشاها ، فرزندان مرز نشین اعلیحضرت‌بچاکر‌ماموریت‌داده‌اند که مخصوصا بعرض پیشگاه مبارك برساند توجه مخصوص و دقیقی را که شاهنشاه همواره نسبت به آنها داشته‌اند قدردان‌و سپاسگزارهستند ما اگر شکر نعمت بجای نیاوریم مردمانی ناسپاس خواهیم بود .ما هرگز فراموش نمیکنیم که در سال های خشکسالی شاهنشاه چه‌مراحمی نسبت بما مبذول فرموده‌اند.

در ایامی که این منطقه درآتش قحطی و ناامنی میسوخت و دولت مصدق مشغول صحنه سازی وسر- گرم کردن مردم و پراکندن تخم تفرقه بین آنها بود تاآنجائیکه‌منجر بقتل‌فرماندارسیستان‌شداعلیحضرت همایونی صد ها تن گندم ازاملاك بجنورد بما مرحمت فرمودند وما از یك مشکل ومرك و میر قطعی نجات پیدا کردیم و تاسیس این کارخانه که امروز بدست توانای اعلیحضرت همایون افتتاح میشود جزبا توجه مخصوص اعلیحضرت امکان‌پذیر نبود.

اعلیحضرتا : فرمانیکه درایجاد این کارخانه صادر فرمودند نسخه شفابخشی بود که ساکنین‌بیرجند وقاینات و مرزنشینان این ناحیه را ازناامیدی ورکود رهائی بخشید و آنها را درشاهراه کار و فعالیت و امیدواری و تولید و کشاورزی و کسب مال و ثروت که لازمه بقای یك ملت زنده است هدایت کرده زن و مرد پیروجوان ساکنین این ناحیه شبانه روز شکر گذارعنایات شاهنشاه محبوب و رئوف خودهستند وازخداوند بزرك‌مسئلت‌دارند که‌طول عمرو سلامتی‌به شاهنشاه عظیم‌الشان وعلیا حضرت شهبانوی محبوب و والاحضرت ولیعهد عنایت فرمایدتا تحت سرپرستی و عنایت آن رهبر مهربان موفقیتهای بزرگتروبیشتری نصیب ملت ایران گردد.

شاهنشاها کارخانه قند اسدآباد بیرجند و بسیله شرکت سی - جی- بی ازیك کارخانه بلژیکی‌خریداری شده است ظرفیت کارخانه پانصدتن چغندر وقابل افزایش‌به هفتصد و پنجاه تن است . این کارخانه روح تازه‌ای در کالبد طبقات مختلف ساکنین این مرزو بوم دمیده وهمه رابکارو فعالیت‌واداشته است‌مالکین وکشاورزان دست بدست‌هم داده‌اند باماموریـن راه در ایجاد جاده و برقراری ارتباط بین مزارع قراء اطراف وکارخانه مذکور همکاری صمیمانه نموده‌اند.

روستائیان در ایجاد قنوات و تهیه آب که مشکل بزرك این منطقه است از هیچگونه فداکاری مضایقه نکرده‌اند باوجودیکه امید باتمام کارخانه در این مدت کم نبود کشاورزان‌در کشت چغندرفعالیت کردند و درحدود بیست هزار تن برای دوره آزمایش کارخانه چغندر تهیه نمودند کارخانه سازنده‌بلژیکی کوشش نموده است کارخانه را به آخرین‌وسایل‌لازم‌برای منطقه‌سرد- سیر اسدآباد بیرجند مجهز نماید وحتی‌الامکان صرفه جوئی کامل بعمل آورد بطوریکه در موقع کار بیش‌از یکصدو هفده کارگر و مهندس وکارمندلازم نخواهدداشت هزینه‌ایکه برای ایجاد کارخانه و ساختمان خانه‌های کارمندان و مهندسان و کارگران صرف‌خواهد شد تاپایان برنامه ساختمانی از پانصد میلیون ریال تجاوزنخواهد کرد یکدستگاه تعمیر خانه کامل سفارش داده شده است که بمجرد نصب کارخانه کلیه‌احتیاجات‌تعمیراتی وتهیه اثاثیه یدکی را دراسدآباد امکان پذیرخواهد کرد. بعلاوه در فصل تابستان که موقع تعطیل کارخانه و مدارس است کارگاه ومدرسه حرفه‌ای‌برای دانش‌آموزان بیرجند دائرخواهدشد وآنهاخواهند توانست کارهای سیم کشی جوش کاری و کارهای نظایر آن رادرمدت تعطیلات مدارس فرا گیرند و پس از پایان دوره دبیرستان در این کارخانه و نظایر آن بکاراشتغال ورزند.

در پایان وظیفه خود میداند از جدیت و کوشش مهندس مقاطعه کارو منهدسین ایرانی وکارمندان وکارگرانیکه بافداکاری بینظیراین کارخانه رادر ظرف‌چهارده ماه‌حاضر برای کار کرده‌اند و همچنین از کارمندان وزارت راه که درساختن راههای فرعی بما کمکهای‌فوق‌العاده نموده‌اند درپیشگاه مبارك قدردانی بنماید.

و اینك از پیشگاه مبارك‌اعلیحضرت همایونی استدعا میشود باقطع‌نوار سه‌رنك کارخانه قند قهستان را افتتاح فرموده و اجازه کار صادر فرمایند.

افتتاح کارخانه

پس از خاتمه گزارش آقای‌علم شاهنشاه باقطع نوارسه رنك‌وفشار دادن شاسی مخصوص کارخانه را افتتاح فرمودند و بلافاصله کارخانه شروع بکار کرد.

شاهنشاه و شهبانو پس ازافتتاح ببازدید کارخانه قند پرداختند ودر هرقسمت توضیحات لازم معروض شد.

صرف ناهار

چهل و پنج دقیقه بعد از ظهر شاهنشاه و شهبانو محوطه کارخانه قند را ترك فرمودند و برای صرف ناهار به قلعه اسدآباد تشریف‌فرما شدند وپس ازصرف ناهارباستراحت پرداختند و درساعت سه‌و نیم بعداز ظهر اعلیحضرتین با هواپیما از اسدآباد عازم بیرجند شدند.

دربیرجند

مقارن ساعت سه‌و چهل و پنج دقیقه بعد از ظهر دیروز هواپیمای حامل‌اعلیحضرتین‌درحالیکه‌شاهنشاه شخصا هواپیما راهدایت میکردند درفرودگاه بیرجند بزمین نشست.

درفرودگاه فرماندهان سپاه و لشکر، آقای مهران نایب التولیه آستان قدس‌رضوی، آقایان‌اسدالله وخزیمه‌علم،تیمسار سرتیپ‌اردوبادی فرماندهٔ ناحیه ژاندارمری خراسان ، روسای ادارات دولتی ، سران‌عشایر و معتمدین و معاریف و جمعی از طبقات مختلف اهالی بیرجند موکب شاهنشاه وشهبانوی‌ایران رااستقبال کردند.

هنگامیکه اعلیحضرتین‌ازهواپیما پیاده شدند مراسم احترامات نظامی بعمل آمد و دوشیزه خردسالی بنام قدسی شیبانی دسته گل زیبائی‌به- حضورعلیا حضرت‌فرح شهبانوتقدیم کرد و خیرمقدم عرض نمود سپس آقای‌سرهنك انصاری‌فرماندهٔ‌پادگان بیرجندگزارش نظامی‌معروض‌داشت

خیرمقدم نایب التولیه

آنگاه آقای مهران نایب التولیه آستان قدس‌رضوی از طرف‌خدمت- گزاران بارگاه علی‌بن موسی‌الرضا ومردم مشهد مقدم اعلیحضرتین را خوش‌آمد گفت و اظهار داشت : امیدوارم همانطور که منویات اعلیحضرت همایونی است کلیه کارمندان و کارکنان آستان قدس رضوی توفیق خدمتگزاری حاصل کنند مسافرتهای شاهنشاه به‌این استان همه متضمن‌خیرو برکت‌بوده وبرنامه‌هائی که‌شاهنشاه‌دستوراجرای آنهارابماموران‌دولت‌صادرفرموده‌اند و قسمتی از آنها نیز اجرا شده‌است نوید آینده سعادت بخشی‌رامیدهد ازخداوند متعال دوام عمروسلامتی شاهنشاه ،علیا حضرت شهبانو و والاحضرت ولیعهد را مسئلت دارد

در این موقع شاهنشاه درجایگاه مخصوص قرار گرفتند ودستهٔ‌موزیك لشکر سلام شاهنشاهی رانواخت و سپس‌شاهنشاه از گارد احترام سان دیدند.

هنگام عبور اعلیحضرتین ازبرابر صف مستقبلین ابتدا آقای‌جهانشاهی فرمانده بیرجند خیر مقدم گفت‌و مستقبلین را که‌بابانوانشان حضور داشتند معرفی کرد و مراتب شاه- دوستی و میهن پرستی اهالی این شهرستان رابه پیشگاه شاهنشاه و شهبانو معروض داشت و خواسته‌های عمومی را باستحضار رسانید.

سپس آقای صهبا قطعه شعر شیوائی را که‌بمناسبت‌تشریف‌فرمائی‌اعلیحضرتین سروده بود خواند که مورد توجه قرار گرفت.

اظهارات مستقبلین

در این هنگام آقای پردلی‌نماینده سابق مجلس شوراییملی از طرف اهالی زابل مقدم اعلیحضرتین راخوش آمد گفت و آقای سرهنك باز نشسته ریگی نیز بنمایندگی‌مردم بلوچستان خیر مقدم عرض کرد و استدعا نمود که شاهنشاه به آن منطقه نیزمسافرت فرمایند تا سعادت دیدار معظم‌له‌نصیب اهالی سیستان و بلوچستان گردد و شاهنشاه فرمودند : انشاءالله بزودی به سیستان‌وبلوچستان مسافرت‌خواهیم کرد.

پس از خاتمه این مراسم ، در ساعت چهار و بیست دقیقه بعد ازظهر اعلیحضرتین با اتومبیل ازفرودگاه بیرجند عازم باغ شوکت آبادشدند و شب را در همانجا استراحت‌فرمودند.

بازدید سپاه

ساعت ۸ صبح امروز شاهنشاه برای بازدید تاسیسات ارتشی وسپاه ۶ خاور با هواپیما عازم تربت حیدریه شدند وپس‌ازبازدید تاسیسات نظامی و صرف ناهاربه‌بیرجندمراجعت فرمودند.

قرار است بعد از ظهر امروز اعلیحضرتین از پرورشگاه شیر و خورشیدسرخ و مرکز آموزشی این شهرستان بازدید فرمایند.

تصویبنامه‌های دیشب هیئت دولت

واگذاری زمین بفرهنگیان

هیئت وزیران بنا به پیشنهاد وزارت فرهنگ و اوقاف‌تصویب‌نمودند که مقدار بیست هزار متر مربع‌اراضی موقوفه شهر آشوب گرگان جهت تاسیسات فرهنگی‌و مقدار شصت هزار متر مربع از اراضی مزبور جهت ساختمان خانه مسکونی معلمین‌و کارکنان فرهنگ و اوقاف بر طبق‌نظر کارشناس بدون انجام تشریفات‌مزایده اجاره داده شود

نمایندگان دولت در مجمع عمومی شرکت سهامی‌بیمه

هیئت وزیران بنا به پیشنهاد وزارت‌دارائی تصویب کردند که‌آقای ناصر ذوالفقاری وزیر مشاور وآقای دکتر آموزگار وزیر بازرگانی‌بسمت نمایندگان سهام دولت در مجمع‌عمومی فوق‌العاده شرکت سهامی بیمه‌ایران که پانزدهم آذرماه ۱۳۴۰ تشکیل می شود انتخاب شوند.

اصلاح تصویبنامه

هیئت وزیران درجلسه دیشب خود بنابه پیشنهاد وزارت کشور مستند بدرخواست شهرداری تهران موافقت و تصویب نمودند که‌درتبصره بند ۲ تصویب‌نامه شماره ۱۹۶۷۴ ـ ۱ر۷ر۱۳۴۰ جمله ذیل گنجانیده شود.

تبصره- مودیانیکه بدهی آنان به مرحله اجرا رسیده و همچنین بدهی آنهائی که رای کمیسیون علیه آنان صادر گردیده و یا برای واریز قرار اقساط داده شده و یا کسانیکه در قبال بدهی خود سفته و چك و سند داده‌اند ویا پیش آگهی برای آنان صادر گردیده است الخ ...وزارت کشور مکلف است ضمن تحصیل‌مجوز قانونی‌برای تصویب نامه ۱۹۶۷۴ ـ ۱ر۷ر۱۳۴۰ این اصلاح‌را نیز منظور دارد.

وزیردادگستری بخبرنگارماگفت:

احداث جاده سوم بلامانع‌است

امروز آقای الموتی وزیردادگستری ضمن یك‌مکالمه تلفنی راجع‌باحداث جاده سوم بخبرنگار ما اظهار داشت: ایجاد و احداث جاده سوم از لحاظ قضائی و حقوقی هیچ اشکالی ندارد و شهرداری تهران میتواند روی احتیاج مردم اگر اشکال مالی نداشته باشد جاده سوم را احداث نماید.

آقای الموتی افزود : چون مسئله جاده سوم مشکل بزرگی برای‌مردم و در نتیجه دولت شده بود آقای نخست وزیر بوزارت دادگستری ماموریت داد تا مسئله جاده سوم را بهر نحوی هست فورا حل نماید وزارت دادگستری یك ماه پیش با تمام‌گرفتاریهای‌روزمره‌ای که‌داشت کمیسیونی با حضور آقایان دکتر علی آبادی دادستان کل‌وشهردار تهران ومدیر کل فنی شهرداری تشکیل داد ما از نظر حقوقی و قضائی پرونده جاده سوم‌را مطالعه کردیم وایجادآن‌را بلامانع‌تشخیص دادیم.

جلسه شورای دانشکده علوم

ازساعت شش بعد از ظهر روز گذشته شورای دانشکده علوم بمدت دوساعت و نیم تشکیل جلسه داد. در این جلسه مسائل مختلف دانشکده مطرح شد و بتصویب رسید.

ضمنا هیئتی از استادان مامور شده‌بودند در مورد تشکیل کلاسهای شبانه دانشکده مطالعاتی بکنند. هیئت مزبور گزارشی از مطالعات‌را بشورا داد ولی موضوع مسکوت‌ماند وقرار شد همان هیئت مطالعات بیشتری در زمینه تشکیل کلاس های شبانه بنماید.

آقای دکتر فرشاد رئیس دانشکده علوم بخبرنگار ما گفت : ما دارای مشکلات‌زیادی هستیم که باید در شورا مطرح شود . از جمله موضوع کم کردن بودجه دانشکده علوم می باشد که بر اثر کمبود بودجه اینك وسایل آزمایشگاهی ما ناقص است‌و حتی برای اعزام دانشجویان بگردش های علمی نیز بودجه ای نداریم.

بموجب مطالعاتی که در وزارت دارائی جریان دارد

مالیات‌هنرمندان

موقع پرداخت دستمزدکسر خواهدشد

همانطوری که قبلا اطلاع دادیم کمیسیون مامور تدوین قانون‌جدید مالیات بر در آمد مشغول تنظیم قانون مزبور می باشند گزارش خبر نگار ما حاکی است که یکی از اقدامات اساسی که در تنظیم قانون جدید شده این است که از همه رشته های مالیاتی تعریف قانونی و کامل به عمل آمده تا بعد در موقع اجرا برای مجریان‌اشکالی پیش نیاید در مورد هریك ازرشته های مالیاتی تعریفی وجود داردمثلا از درآمد های حاصله از کار که شامل دستمزد بگیر ها می باشد تعریف وسیع وجود دارد و شقوق مختلف در آمد حاصله از کار در قانون ذکر شده است برای این دسته ترتیب وصول مالیات این‌است که صاحب کار در موقع پرداخت دستمزد مالیات را از آن کسر و بلافاصله بدارائی مربوطه پرداخت بنماید . در آمد حاصله از کار هم‌حداقل بخشودگی ماهانه ده‌هزار ریال می باشد از بیش از ده هزار ریال مالیات دریافت می گردد. مثلا خواننده یك هتل یا رستوران که برنامه‌ای اجرا میکند صاحب رستوران باید تا ماخذ ده هزارریال در ماه اصل دستمزد را به خواننده به پردازد اما اگر دستمزد بیش از آن شد مالیات مربوطه را کسر و بموازات پرداخت دستمزد بدهی دارائی را هم به پردازد. در مورد پزشکان ترتیبی داده شده تادرآمد آنها مورد کنترل قرا رگیرد وخود پزشکان بموقع بدهی مالیاتی خود را به پردازند.

تبریکات

جناب آقای مهندس حبیب اله حاج محمدی

انتصاب جنابعالی را بریاست مراکز تلفن خودکار شرکت سهامی تلفن ایران تبریك‌عرض: نموده‌موفقیت بیشترسر کار رااز‌خداوندمتعال‌خواهانیم.

محسن شهنواز ـهادی باباجانی ـعباس ربیعی ـمحمود دارائی آ–۲۱۷۲۵

تشکیل هفت منطقه شهرداری درتهران قطعی شد

امروز نخست‌وزیر بشهرداری دستورداد که هرچه زودتر مقدمات تشکیل هفت‌ناحیه و منطقه جدید شهرداری را در تهران و حومه فراهم‌نماید و بهمین لحاظ پنجنفر از مدیران کل شهرداری مامور تدوین آئین نامه تشکیل شهرداری های هفتگانه تهران گردیدند.

بدستور نخست‌وزیر برای هریك از مناطق شهرداری یك شورای‌محلی نیز از طرف سکنه محل انتخاب خواهد شد تابا همکاری و مشورت در کارناحیه در عملیات ووظایف شهرداری نظارت نماید.

آگهی‌های تسلیت

سرکار سرهنك ستاد محمود جبلی

با قلبی متاثر و روحی متالم درگذشت نابهنگام برادر ارجمندتان را تسلیت گفته و بقای عمر شما و سلامتی خاندان جلیل آنمرحوم را از درگاه متعال آرزومندیم.

سرهنك ستاد (سوار) احمد بینا ـسرهنك مهندس حمید پرتوی آذر ـ سرهنك مخابرات بدیعی‌ـسرهنك‌موتوری طباطبا وکیلی ـ سرهنك ستاد محمود علی موزون ـسرهنك پیاده غفوری ـ سرهنك ۲ ستاد گرائیلی ـسرهنك ۲ پیاده علم شاهی ـ سرهنك ۲ پیاده همایون‌تاش‌ـسرهنك ۲ فنی سیار ـ سرهنك ۲ مهندس عریضی ـ سرهنك ۲ پیاده‌رحمانی سرهنك۲ سوار نجفی ـ همردیف سرهنك ۲ احمدی‌ـستوان سوم جنابی آ–۲۱۷۰۹

باقلبی مملو از تاثرو تالم فوت جانگداز فقید سعید جعفر جبلی‌را بخاندان جلیل جبلی بویژه بمادر و همسر داغدیده و برادر ارجمندش سرکار سرهنك محمود جبلی تسلیت عرض نموده و خود را در این مصیبت بزرك سهیم و انبازمیدانیم.

سرهنك مهندس عبدالله رفیعی‌ـ اسدالله رفیعی‌ـ مرتضی تورجی آ–۲۱۷۱۷

سرکار سرهنك محمد حسین کاظمی

فوت‌مرحوم آقای محمد جعفر کاظمی را به آنجناب و آقایان‌نصرت و مسعود کاظمی تسلیت عرض بقاء و سلامتی آنجناب و بازماندگان را از خداوند مسئلت می نمائیم.

بابا ـ ابوالفضل ـ ابوالقاسم‌ـ حمید ـ حبیبیان

با ابراز همدردی درگذشت اسفناك فقید سعید محمد جعفر کاظمی را ببازماندگان آنمرحوم بالاخص سرکارسرهنك محمد حسین کاظمی و آقایان نصرت‌الله و مسعود کاظمی تسلیت عرض نموده بقاء و سلامت آن فامیل‌را از خداوند متعال خواستاریم.

مهدی امینیان ـ مصطفی امینیان ـ محمد طاهرهوشمند

سرور محترم سرکار سرهنك محمود جبلی

بانهایت تاسف مصیبت‌وارده را تسلیت عرض‌مینماید.

سروان محمد جعفریان آ–۲۱۷۴۱

حمیدی عزیز دوستان شما در مصیبت وارده فوت همسر جوانت بانو عزت‌السادادت مکی‌نژاد خود را شریك دانسته‌و از هر حیث متاثر می باشند . ضمن عرض تسلیت شادی‌روح آن مرحومه و صبرو شکیبائی برای آن دوست عزیز ازخداوند رحمن خواستارند.

اهواز سرهنك محمد حسن‌پهلوان

افسران و درجه داران کلانتری ۱۶ مصیبت وارده رابه خانواده سلیمانی نراقی بویژه آقایان ابوالفضل سلیمانی و دکترنراقی تسلیت عرض می نمایند.

کلانتر ۱۶ سرهنك ۲ ابوالقاسم صدرائی

سرکار سرگرد حمیدی افسران و کارمندان ودرجه داران وپاسبانان شهربانیهای اهواز فوت جانگداز همسر عزیزت بانو عزت‌السادات مکی نژاد را با اندوه فراوان‌حضور سرکار و سایر منسوبین تسلیت عرض‌نموده از خداوند بزرك بردباری و بقای عمر بازماندگان را خواستارند.

سرپرست‌شهربانیهای‌اهواز ـسرهنك محمد حسن پهلوان

جناب آقای مدیر امانی استاد ارجمند مصیبت وارده‌رابه جنابعالی وخاندان محترم تسلیت عرض می نماید.

مدیر فنی پیش آهنگی شهرستان‌مرند آژیر

سرکار سرهنك ستاد محمود جبلی

با قلبی مملو از تاثر مصیبت‌وارده را بجنابعالی وفامیل محترم تسلیت عرض می کنیم.

سرهنك ستاد نجیمی ـ سرهنك ستاد احسانی‌ـسرهنك ستاد بدیعی ـ سرهنك ستاد منصوری ـ سرهنك ۲ محمدی نژاد ـ ستوان ۳ کورس پرتوی دیلمی ـ استوار یکم پیران استوار یکم سعادتی‌ـ گروهبان یکم غلامی‌زاده‌ـ گروهبان یکم جواد حسینی ـ گروهبان یکم محمد حسن اعتماد اهری ـ گروهبان دوم قاسم فیروزی‌ـ گروهبان دوم تقی دیانی فرد.

مصیبت‌وارده‌را بجناب آقای هدایت‌الله شهاب فردوس‌و جناب آقای ولی‌الله شهاب فردوس و آقای قدرت‌الله حسامی وسایر خاندان جلیل آنها تسلیت عرض می کنم و در این مصیبت شریك هستم.

علی اشرف مهاجر

سرکار سرهنك ۲دکتر مجتهدی

مصیبت‌وارده‌را تسلیت عرض می‌نمائیم.

سرهنك ۲ دکتر جوادی ـ سرگرد دکتر شعاعی‌ـسروان دکتر مخیر ـ سروان دکتر نوری ـ سروان دکتر فرنوش ـ سروان دکتر دانشور ـ سروان دکتر ندیمی‌ـ ستوان ۱دکتر دولتشاهی‌ـ ستوان ۱ دکتر کارآگاه ـ ستوان ۱ دکترس کریمی ـ اژدری

مصیبت وارده را بخانواده محترم اوحدی خصوصاآقایان مصطفی اوحدی وعبدالحمید اوحدی تسلیت عرض نموده سعادت و بقای آن خانواده جلیل‌رااز خداوندمتعال خواستاریم

ماشاءالله‌یگانه‌ـ محمدمهرآبادی‌ـ وکلیه‌کارکنان‌بنگاه‌انگوری

جناب آقای نصرت الله کاظمی

درگذشت پدر بزرگوارتان را تسلیت عرض می نماید.

از طرف دبیران و کارکنان دبیرستان سعید‌ـ بزرك‌سعید

جناب آقای درخشش وزیر محبوب فرهنگ

کلیه‌کارمندان‌دبستان پروانه‌اززحمات ومساعی ثمربخش آنجناب ورسیدگی بوضع فرهنگ وموفقیتتان در پیشرفت فرهنگ سپاسگذار از خداوند متعال خواهانیم بمقاصد عالی خود هموار ه‌موفق‌باشید.

مدیره دبستان پروانه‌زهرانوائی

اطلاعات

یکشنبه بیست وچهارم جمادی‌الثانی ۱۳۸۱ـ سوم‌دسامبر ۱۹۶۱

سال سی‌وششم ـ شماره ۱۰۶۷۱

شاهنشاه در تربت حیدریه

شاهنشاه از سپاه ٦ خاور و پرورشگاه بازدیدفرمودند

آخروقت امروز خبرنگار ما در مشهدبوسیله تلفن چنین گزارش‌داد: ساعت نه و چهل و پنجدقیقه صبح امروز هواپیمای حامل شاهنشاه در حالیکه اعلیحضرت همایونی شخصا آنرا هدایت می فرمودند درفرودگاه تربت حیدریه بزمین نشست .

استقبال در فرودگاه

در فرودگاه آقای عمادتربتی‌نماینده سابق مجلس شورایملی ، فرماندهان سپاه و لشکر ، فرماندهناحیه‌ژاندارمری خراسان و آقایان توکلی فرماندار ، روسای ادارا ت‌دولتی و اعضای‌انجمن شهر و شورای کشاورزی و جمعی‌از معتمدین‌و معاریف شهرموکب‌شاهنشاه را استقبال کردند پس‌از پیاده شدن شاهنشاه از هواپیما آقای توکلی فرماندار تربت حیدریه خیر مقدم عرض کرد و دوشیزه خردسالی بنام ناهید سیگاری دسته گل بسیارزیبائی بحضور ملوکانه تقدیم نمود سپس تیمسار شهروز معاون سپاه ٦خاور در باشگاه افسران صرف فرمودند

ضمن عرض خیر مقدم گزارش نظامی معروض‌داشت

وضع حوزه علمیه

هنگام عبور از مقابل صف مستقبلین آقای سید محمد تقی‌سادات از طرف روحانیون تربت حیدریه خیرمقدم عرض کرد ، اعلیحضرت از وضع حوزهٔ علمیه این شهرستان سئوالاتی فرمودند که آقای سید محمد تقی سادات توضیحات لازم باستحضار رسانید . . در این هنگام آقای عماد تربتی نماینده سابق مجلس شورایملی از طرف اهالی‌تربت‌حیدریه مقدم شاهنشاه را خوش‌آمد گفت .

بازدید سپاه

درساعت ده و پانزده دقیقه شاهنشاه با اتومبیل فرودگاه تربت حیدریه را بقصد (منصوریه) مرکز سپاه ٦ خاور ترك گفتند اعلیحضرت همایونی پس از بازدید تاسیسات نظامی وواحد های مرکز سپاه ناهاررا در باشگاه افسران صرف فرمودند

فردا رئیس‌جمهوری آرژانتین ازتهران میگذرد

حضرت دکتر ارتورو فروندیزی رئیس جمهوری آرژانتین در راه مسافرت رسمی خود به ژاپن ساعت ۸صبح فردا وارد فرودگاه مهر آباد خواهد شد و پس از یکساعت توقف درساعت ۹تهران را بقصد توکیو ترك خواهد کرد .

در فرودگاه والاحضرت شاهپور غلامرضا به نمایندگی از طرف شاهنشاه وآقای نخست وزیر وآقای وزیرامورخارجه ورئیس کل‌تشریفات وزارت امور خارجه از وی استقبال خواهند کرد .

سفیرکبیر ایران در کراچی بتهران آمد

تیمسار سرلشکر ارفع سفیر کبیر سابق ایران در ترکیه و سفیر کبیر جدید ایران در پاکستان شب گذشته از آنکارا وارد تهران شد .

تیمسار ارفع پس از شرفیابی بحضور شاهنشاه برای کسب اجازه حرکت ، بمحل ماموریت جدید خود عزیمت خواهد کرد .

نمایندگان دانشکده هنرهای زیبا در شورای دانشگاه

آقایان دکتر هوشنگ سیمحون و محسن مقدم از طرف دانشکده‌هنرهای زیبا انتخاب شدند تا بنمایندگی دانشکده‌درشورای دانشگاه شرکت‌نمایند.

اساتید مزبور مدت دو سال این سمت را خواهندداشت .

تقاضای صحبت درجلسه کرسی آزاد

دیروز عده زیادی از اعضای جمعیت مدافعین و مجاهدین قانون اساسی در معیت آقای اسدالله رشیدیان باداره روزنامه اطلاعات مراجعه و تقاضا نمودند که در جلسه کرسی آزاد اطلاعات شرکت نموده مطالبی در جواب اظهارات هفته گذشته آقای دکتر امینی نخست‌وزیر راجع به جمعیت مزبور بیان‌نمایندوچون‌دنباله‌جلسه‌ای‌که آقای نخست‌وزیر صحبت نمودند هفته‌آینده (دوشنبه ۲۰ آذر) تشکیل میشود قرار شد آقایان بیانات خود را در جواب اظهارات نخست‌وزیر هفته آینده در جلسه کرسی آزاد انجمن های محلی ایراد نمایند .

توضیح وتذکرلازم

در تعقیب شرحی که درباره اجتماع عده ای از اهالی محترم جنوب شهر درشماره روز چهارشنبه وپنجشنبه طی آگهی منتشر شده بود لازم است یادآوری شود که عده ای از اسامی اصولا در اجتماع شرکت نکرده‌و بعلاوه مردم نیز به اجتماع آنان اعتراض داشته‌و هیچگونه انتخابی هم بعمل نیامده است بنابراین عنوان شورای عالی انجمن های محلی جنوب شهر بکلی مورد تردیدو تکذیب است‌و دبیر انجمن نیز بالمال وجود نداشته ونخواهدداشت.

از طرف اکثریت اهالی جنوب شهر

حاج پهلوان اکبر احسانی ـ حسین اسماعیل پور ـ امیر رستمی ـحاج‌آقا رضا مخمل‌باف‌ـ حاج‌اسمعیل فروغی‌ـ حاج علی اکبر صداقت‌فر ـحاج‌حبیب هاشمی ـ دکتر فرجاد ـ حاج اسماعیل صبائی‌ـ حسن حجازی فر ـ(کوره پز) شیخ احمدناظمی از طرف‌اهالی‌ومعتمدین خیابان مولوی‌وسیروس‌ناصرحسنخانی

آ‌ـ۲۱۷۷۳

امروز بمناسبت آغاز هفته اعلامیه‌حقوق‌بشر دکتر متین دفتری

درباره لزوم انجام انتخابات درایران

وتطبیق آن بامواد اعلامیه حقوق بشر صحبت‌کرد

*** سه سال است درایران بحران انتخاباتی‌پیش آمده واجرای مواد اعلامیه‌حقوق بشر بهترین راه انجام انتخابات آزاد است**

از ساعت نه و نیم صبح امروز آقای دکتر متین دفتری رئیس‌جمعیت ایران ی‌طرفدار سازمان ملل متحد به مناسبت آغاز هفته اعلامیه جهانی‌حقوق بشر طی یك مصاحبه مطبوعاتی‌مطالبی در زمینه اعلامیه مزبورومنشورسازمان ملل بشرح‌زیر در اختیار خبرنگاران گذاشت .

۱۳سال پیش

آقای دکتر متین دفتری نخست‌راجع به تاریخچه اعلامیه جهانی حقوق‌بشر سخن‌راند ، واظهار داشت درتمام دنیا یکهفته بنام حقوق بشرنامیده می شود و این هفته بروز حقوق بشر ختم می گردد .

۳۰ماده

اعلامیه جهانی حقوق بشر در سی ماده تهیه شده است و در بعضی کشور ها ببعضی از موادش بیشتر اهمیت می دهند .

در یکی از این مواد ها اصل آزادی فردی سخن گفته شده ویادآورگردیده است که هیچکس را نمی شودبدون مجوز قانونی توقیف کرد و این‌اصل مورد توجه تمام جهانیان است .

اساس اعلامیه حقوق بشر برپایه تساوی گذاشته شده است که‌تمام افراد آزاد بدنیا می آیند و آزادزندگی می کنند و از دنیا میروند و همه افراد در مقابل قانون باید یکسان باشند .

مرجع‌قانونی

در ماده هشتم اعلامیه جهانی حقوق بشر قید شده است«دربرابر اعمالی که حقوق اساسی فرد رامورد تجاوز قرار بدهد و آن حقو ق‌بوسیله قانون اساسی یاقانون دیگری برای او شناخته شده‌باشد ، هرکس حق رجوع موثر بمحاکمه ملی صالحه دارد»ولی در ایران دادگاه خاصی‌هنوز برای شکایات وجود ندارد .

دادگاه حقوق بشر

دکتر متین دفتری افزود من در سنا که بودم برای ایجاد دادگاهی‌بنام حقو ق‌بشر یا «شورای دولتی»مبارزه کردم و هرسال در هفته حقوق بشر نیز کوشیدم ضمنا درسال ۱۳۳۸ من در دادگستری‌در یك سخنرانی لزوم تشکیل چنین دادگاهی را ذکر کردم وبالاخره پس از مبارزات زیاد در اردیبهشت سال ۱۳۳۹ تشکیل‌چنین دادگاهی در کمیسیون مشترك‌مجلسین تصویب شد .

مبارزه‌با فساد

بعقیده من برای مبارزه با فساد فقط رسیدگی بحساب گذشتگان کافی نیست بلکه باید در مملکت مرجع رسمی وجود داشته باشد تا بطور مرتب بشکایات افراد عادی‌ازمامورین دولت رسیدگی کند .

مسئله انتخابات آزاد

تبصره ۳ از ماده ۲۱ اعلامیه جهانی حقوق بشر می گوید . « اساس و منشاء قدرت حکومت ، اراده مردم‌است این اراده باید بوسیله انتخاباتی‌ابراز گردد که از روی صداقت و بطور ادواری صورت پذیرد . انتخابات باید عمومی و با رعایت مساوات باشد و باری مخفی یا طریقه ای نظیر آن‌انجام گیرد که آزادی رای را تامین کند .

متاسفانه سه سالست‌درمملکت ما بحران انتخاباتی پیش آمده است و اجرای ماده‌فوق‌الذکر از اعلامیه جهانی حقوق بشر بهترین راه برای انجام انتخابات آزاد است .

وقتی انتخابات آزاد انجام نشوداین تجاوز بحقوق مردم است . حالا لازم نیست این تجاوز از طرف دولت باشد ممکن است مامورین دولت تجاوز نمایند .

مسئله انتخابات در تمام دنیا امر مسلمی‌است و حتی ممالکی که تازه مستقل شده‌اند انتخابات آزادی‌تشکیل داده‌اند .

در «اوگاندا » که بزودی مستقل خواهد شد چون مردم سواد نداشتند و رای باید مخفی‌باشدقرارشد باگذاشتن علامتی کاندیدای‌خود را مشخص‌نمایند دراین صورت در تمام ممالك‌مسئله آزادی‌انتخابات‌حل‌شده‌است وامیدواریم درایران نیز هرچه زودتر حل گردد .

البته گاهی ممکن است فترتهائی پیش بیاید ولی باید عده‌ای باشند که در کارها شور کنند و گذشته از آن وضع عادی اقتضا میکند ما هم مثل ممالك دیگر باشیم . دکتر متین‌دفتری در خاتمه سخنان خود گفت من‌مطالبم را در کمال بی‌طرفی میگویم‌ونمی‌خواهم داخل مشاجرات معمول فعلی کردم .

مهر مخصوص

قرار بود برای روز سازمان تمبر مخصوصی منتشر شودولی چون وقت کافی نیست باین اکتفاء شد که مهر مخصوصی که روی آن جمله «اعلامیه جهانی‌حقوق‌بشرپایان‌دهنده‌بیدادگری‌ها» حك شده‌است روی تمبر ها زده شود. منظور از بیداد گری توقیفهای غیر ـ قانونی . عدم رعایت اصول تساوی‌حقوق بشر و اینگونه مسائل میباشد .

سپس از طرف خبرنگاران سئوالاتی در زمینه سازمان ملل متحد و حق وتو و بودجه سازمان بعمل آمد که آقای دکتر متین دفتری بهرکدام از آنها پاسخ داد .

وی گفت دبیر کل جدید سازمان اعلام خطر کرده که‌به بی پولی دچار شده‌ایم و برای حل‌مسئله کنگواحتیاج به پول داریم و ضمنا فعلا سازمان‌برای دولتهای کوچك پناهگاهی است و در واقع سازمان ملل متحد نمیگردارددولت های بزرك حقوق ملتهای کوچك را نادیده بگیرند .

بهترین‌کبریت بی‌خطرایران

آخرین خبر

کندی بمسکو میرود

واشنگتن ـ خبرنگار روزنامه لورور چاپ پاریس در آخرین شماره‌خود نوشته است که پرزیدنت کندی بزودی برای مذاکره با نیکیتا خروشچف نخست‌وزیر شوروی بمسکو خواهد رفت .

با اینکه سخنگویان کاخ سفید از هرگونه اظهاری در این‌باره خودداری میکنند لکن بنظر میرسد که هم‌اکنون مقدمات سفر رئیس جمهوری آمریکا به مسکو فراهم میشود و ممکن است تا عید میلاد مسیح کندی به‌شوروی سفر کند .

آمریکا سلاحهای اتمی خودرا دراختیار سازمان ملل میگذارد

نیویورك ـ آسوشیتدپرس ـ یك سناتور امریکائی امروز ادعا کرد که آمریکا قصد دارد سلاحهای اتمی خودرا در اختیار سازمان ملل متحد قراردهد سناتور استروم پورموند عضو حزب جمهوریخواه ضمن نطقی در میتینك جنگجویان بازنشسته این کشور اظهار داشت که وزارت خارجه امریکا طرحی در این زمینه تهیه کرده وی از افشاء نام منبعی که این خبررا باو داده خودداری کرد . اما گفت که اجرای این تصمیم خطای جبران ناپذیری خواهد بود و ملت امریکا در هیچ‌شرایطی‌نباید با اجرای آن موافقت کند .

سناتور مزبور گفت آمریکا باید به کوباو گویان انگلیس اخطار کند که اگر روابط خودرا باشوروی قطع‌نکنند آمریکا بزور و با مداخله نظامی آنهارا باین کار مجبور خواهد کرد .

یکماه مهلت برای بازرگانان

سخنگوی وزارت دارائی‌امروز اظهار داشت.به تقاضاهائی که‌بعداز تاریخ سیزدهم دیماه‌سال‌جاری‌برسدترتیب‌اثر داده نخواهد شد . در حقیقت مودیان درحدود یکماه وقت برای تسلیم تقاضا دارند .

توضیح آقای احمد آرامش

اداره محترم روزنامه اطلاعات

دیروز خبری راجع به این جانب در آن‌روزنامه‌درج گردیده‌بود.خواهشمند است دستور فرمائید بموجب قانون مطبوعات توضیح ضمیمه‌را که‌ضروری بنظر میرسد درهمان صفحه و باهمان مشخصات چاپ نمایند .

بموجب قانون اساسی و قانون محاکمه وزراء باز برس دیوان کیفر محق نیست که از وزیری اعم از معزول یامنصوب راجع به اعمال‌دوره وزارت او تحقیق نماید و در این صورت معلوم نیست‌که آقای بازپرس دیوان کیفر که خود بمفاد قانون آشناست چگونه توانسته است که ازاین جانب راجع به اعمال دوره وزارت تحقیق نموده باشد .

نمایندگی کداك

بمحل جدید

خیابان شاه شماره ۱۰۰

چهارراه آقاشیخ هادی

تلفن ۴۲۰۹۳ـ ۴۲۰۹۴

انتقال یافت

کارخانه مواد نسوز امین‌آباد

از بهترین نوع آجر نسوز شاموت که میزان مقاومت آن درمقابل حرارت ۱۷۰۰درجه سانتی‌گراد میباشد تهیه مینماید برای کسب‌هرگونه اطلاع‌باین شرکت واقع‌در خیابان‌بهلوی کوچه فیروزگر مراجعه‌فرمایند.

۱ـ۱۰ آ‌ـ۲۹۴۰۴ شرکت سهامی مصالح ساختمانی

مژده مژده مژده

آکاپولکو بانام جدید **کازبا**

برنامه های بی نظیر

صدای دلنشین و مسحورکننده خوانندگان سیاهپوست امریکائی

هول و توماس

که اخیرا ازنیویورك وارد تهران شده‌اند رقص دوشیزگان بالت رویای‌شب که درسفر اخیر خود داستان هزار ویکشب وافسانه‌های مشرق زمین رادر کشورهای اروپائی زنده و مجسم نموده‌اند توام‌بایك صحنه رقص‌عربی قسمتی از برنامه (کازبا) است ارکستر جاز کاریبین غوغائی بپا میکند. که دنیا و هرچه در آن است فراموش میکنید برای اینکه تمام طبقات بتوانند ازاین برنامه دیدنی‌استفاده کنند شام بحداقل قیمت تقلیل داده شده و فقط ۲۵۰ ریال برای شام کامل خواهید پرداخت جمعه‌ها ته‌دانسان رااز ساعت ۵ تا۸ بعدازظهر فراموش نفرمائید. فقط با۸۰ ریال میز را باتلفن ۸۲۲۸۸۰ رزرو فرمائید. نشانی پهلوی جاده ونك محل سابق آکاپولکو کازبا آ‌ـ۲۹۵۴۰

۲ تومان به ۱۰۰ هزار تومان

نوار اسکاچ راپ برای آب بندی در لوله کشی های صنعتی

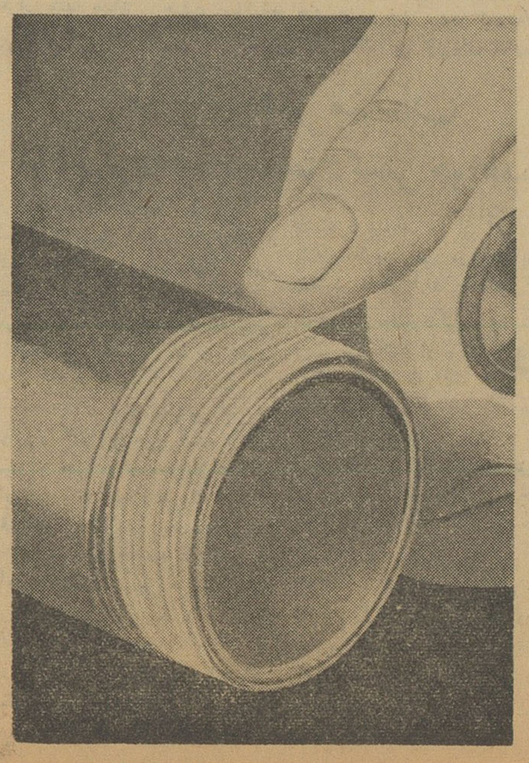

"SCOTCHRAP"

BRAND

Dry Thread Sealer No. 4212

یك دور پیچاندن نوار اسکاچ راپ روی حدیده لوله کافی است که یك اتصال مطمئن بدون نشت حاصل شود

این اتصال میتواند هزاران پوند فشار مایع یاگاز دربرودت یاحرارت تحمل‌کند

روی نوار اسکاچ راپ هیچ نوع مواد شیمیائی اثر نمیکند و میتوان درهرسیستم لوله‌کشی بکاربرد لوله‌ایکه روی حدیده آن نوار اسکاچ راپ بکار رفته باشد هروقت که بخواهید لوله را بازکنید به آسانی بازمیشود

نوار اسکاچ راپ برای هرنوع لوله‌کشی ـ بستن شیرها‌ـ لوله‌های مواد شیمیائی‌ـ پالایشگاه نفت‌ـ اتصال‌کنتورآب

نماینده کل ـ **شرکت شبرنك**

خیابان فردوسی‌کوی اتابك تلفن ۳۲۲۸۷ـ ۳۰۲۲۹۱

فروشگاه اسکاچ ـ خیابان شمیران جنب سینمامولن روژ‌ـ **فروشگاه اسکاچ ـ** خیابان فردوسی شماره ٤٤٦

تقاضای مردم از دولت

ابرازانزجار وتنفرمردم ازتحریکات‌دردانشگاه تهران

ظرف چند روزاخیر نامه‌ها وتلگرافات زیادی‌از طرف انجمن‌های‌محلی وعلماء وروحانیون تهران و شهرستانها به نخست وزیری رسیده که رونوشت آنها نیز برای ماارسال گردیده است، در این نامه‌هاوتلگرافات از وضع دانشجویان و تحریکاتیکه از طرف عوامل بیگانه در میان آنان صورت میگیرد اظهار نگرانی شده است ،چون برای درج کلیه این‌نامه‌ها ستونهای روزنامه مامحدود است امروز فقط چند نمونه آنرا درج میکنیم .

ازشورای اصناف

جناب آقای دکتر امینی نخست وزیر رونوشت روزنامه‌اطلاعات

محترما بعرض میرساند از آنجائیکه همواره آنجناب مایلند که امنیت در تمام‌شئون مملکت حکمفرما بوده ومردم درسایه امنیت اجتماعی‌فردی قضائی مالی از طریق ممکن بوطن خود خدمت نمایند و متاسفانه ازگوشه وکنار شنیده میشود باز هم بتحریك بیگانگان در نظر است که ایجادبلوا وآشوب نموده وامنیت را متزلزل و تولید دردسر برای دولت و ملت‌بنمایند بدبختانه آنطوریکه شایع است مرکز این بلوا ممکن‌است دانشگاه‌باشد که حقیقتا موجب تاسف و بدبختی یك‌ملتی است که مرکز علم ودانش و فضلش دچار نا امنی گردد و یك عده‌دانشجوی معصوم و پاك که‌جز کسب علم ودانش نظر دیگری ندارند آلوده گردیده ودستخوش‌اغراض‌بیگانگان وبی وطنا ن شوند .جناب آقای نخست وزیر دانشگاه فقط مرکز تحصیل است و بس . جلوگیری از پیش آمد سوء وناگوار مخصوصادر این‌محیط صواب دنیوی واخروی داشته و دارد .ملت نجیب ایران هم صددر صد پشتیبان شما هستند .بیش از این تصدیع نداده خداوند جنابعالی را درراه خدمت بشاهنشاه و مملکت و ملت موفق بدارد .

ع‌ـ روائی ـدبیر شورای اصناف

از شورایعالی انجمن جوادیه

جناب آقای نخست‌وزیر محبوب ایران

رونوشت روزنامه اطلاعات

چندین سالست که اطفال مردم در اثر ایجاد آرامش بتحصیل مشغولند ولی متاسفانه کسانیکه سرتا پای وجودشان ادعاست و بهیچوجه عمل مثبتی انجام نداده‌اند از اقدامات شدیدی که دولت حاضر بنفع مردم انجام میدهد ناراضی و بوسائلی می‌خواهند نظم مملکت را مختل سازند تا در اثر گل‌کردن آب بتوانند ماهی بگیرند برای رسیدن باین مقصود نقشه‌ای طرح کرده‌اند که بعناوین مختلف پوچ و ظاهر فریب پسر ها و دختر هائی را که در مدارس و دانشگاه ها مشغول تحصیلند دور هم جمع کرده و بنفع کسانیکه میل‌دارند مملکت همیشه درآشوب باشدمیتینك دهندچون‌بطور قطع میدانیم علاوه براینکه دادن اینگونه میتینگها بضرر مملکت است ممکن است در اثر اغتشاش جوانهای ما کشته شوند باین مناسبت از دولت حاضر استرحام‌میکنیم که قویا جلوی هرج و مرج رابگیرند .

مهر شورایعالی جوادیه،رئیس شورایعالی جوادیه علی دبیری ، محمدعلی شمشیری ، ابراهیم نامور ، محمد صادقی ، رضائی ، غلامرضا ستوده ، احمری و چندین امضای دیگر .

از صنف حمل و نقل خزری

جناب آقای دکتر امینی نخست‌وزیر

رونوشت اطلاعات

از آنجائیکه مبارزه با فساد سرلوحه برنامه دولت آنجناب است و از آنجائیکه هر فرد ایرانی وطن پرستی مایل است در محیط امن و سلامتی به‌کسب کار وحرفه‌وخدمت‌خود ادامه دهد و مخصوصا اشخاصی که فرزندان آنها و ثمره یك عمر فداکاری آنها به کسب علم و ادب مشغولند مایلندمکان علم و دانش آنها که بنام دانشگاه نامیده میشود از هر نوع دسیسه برکنار باشد تا دانشجویان عزیز ما بتوانند با فراغت به کسب دانش مشغول‌باشند. لذا در مقام تصدیع خاطر مبارك و ناچارا باگرفتن چند دقیقه اوقات گرانبهای آنجناب بعرض میرساند : شایعاتی انتشار دارد که‌مغرضین بتحریك بیگانگان می‌خواهند مجددا مرکز علم و دانش ما را، دانشجویان عزیز ما را اغفال و بلوا و آشوبی بپا کنند .

جناب آقای نخست‌وزیر اگر این شایعات صحت داشته باشدوای‌بحال ماکه این فساد در دانشگاه ریشه‌دوانیده شما را بمقدسات قسم میدهیم که بانهایت قدرت با این رویه مبارزه فرمائید ملت نجیب ایران پشتیبان شما است ما با سیاست دولت کاری نداریم فقط می‌خواهیم مرکز دانش ما از هر نوع دسیسه مبرا باشد و بس .

باتقدیم احترامات فائقه خزری ـ رئیس صنف حمل و نقل خزری

جناب آقای نخست‌وزیر محبوب ایران

رونوشت روزنامه محترم اطلاعات

از انجمن محلی بخش ۲۰

چندی است عده ای از عناصر مزدور اجانب وبیگانه پرست‌درلباس دانشجوئی از احساسات بیشائبه فرزندان معصوم وبیگناه ماسوء استفاده نموده بمنظور پیشرفت مقاصد شوم خودآنها را بهبهانه های مختلف بتظاهرات وادار و محیط بی آلایش فرهنگی بخصوص دانشگاه ما راکه کانون کسب علمو دانش میباشد بمحیط هوچی‌گری تبدیل نموده تا مطابق نظربداندیشان و دشمنان مملکت هرج و مرجی برپا نموده وعده‌ای از جگرگوشه‌گان مارا بخاك و خون بکشند لذا این‌انجمن محلی خیابان های استخر ـ راه پیما ـ سراب بخش ۲۰باعرض نظریات‌اصلاح طلبانه خود تمنا دارد اکنون که دولت آنجناب در مقابل خائنین ومفسده جویان قدعلم نموده و مبارزه را شروع کرده‌اند اجازه ندهند یك مرکز بزرك علمی وتربیتی وسیله عناصر بیگانه پرست وماجرا جو بمحیط آشوب و بلوا تبدیل شده فرزندان ما از تحصیل باز بمانند از طرف پدران و مادران علاقمند بسرنوشت اولاد خودتقاضا داریم این عناصر ناپاك وآلت‌دست بیگانگان رااز محیط فرهنگی و تربیتی ماطرد وریشه کن نمایند تابچه های مادر محیط آرام بتحصیل خود مشغول باشند .

رئیس انجمن ـ حاج فتحعلی راه پیما

از اتحادیه بلور فروشان

جناب آقای دکتر امینی نخست وزیر محبوب رونوشت روزنامه‌اطلاعات

اکنون که در سایه کیاست‌ودرایت جنابعالی ورفورم جدید اقتصادی وضع بازار تغییر فاحشی یافته و جنبشی احساس میشود و نقصان‌ورکود کم‌کم بر طرف میشود بازشنیده میشود که انگشت‌دشمنان مملکت در کار تحریك وایجاد اغتشاش در محیط دانشگاه است که بیاد بود وقایع‌شومی که‌در گذشته رخ داده تظاهراتی صورت گرفته وبا این دستاویزبرنامه‌های مخربی که از جانب دشمنان مملکت تنظیم میشود بموقع اجرا گذارند .

ما بازرگانان طی‌تجربیاتی که سالیان دراز مخصوصا سالهای سیاسی که هرروز مملکت رابا ناامنی بخاك وخون میکشیدند اندوخته‌ایم که‌هروقت آهنك نامساعد میشنویم بخوبی درك میکنیم که این صدا از حلقوم کیست وبرای چیست که باز برای ایجاد محیط نامساعد بسراغ فرزندان‌حساس‌ما که فقط باید بکسب علم ودانش سرگرم باشند میروند و عقل و خردجمعی از آنان را با الفاظ ظاهر الصلاح میربایند و اغراض پنهانی خود را بکارمی بندند ما بناچار اعلام میکنیم که ایجاد هر نوع‌تزلزل و هر گونه تشنج خسران وزیانی غیرقابل جبران به اقتصاد کشورمخصوصا بوضع‌بازار و بازرگانی که احتیاج بمحیط آرام وامنی دارد وارد می‌آورد واین هیچ نیست جز خواسته دشمنانی که‌در پی بازار آشفته میگردند که هر چه میخواهندبربایندومملکت‌را بعقب برگردانند .علیهذا ماازر یاست‌محترم دولت جدا خواستاریم که بهر نحو صلاح‌میدانند اجازه ندهند که‌دانشگاه ودانشگاهیان مجددادستخوش تحریکات وامیال دشمنان وطن ما قرار گرفته‌آسیب وگزند آن سرانجام نصیب همه افراد مملکت گردد باید باتدبیر و خردمندی آمیخته بافدرت وقوت ریشه فسادرا از کانون دانشگاه قطع کردوجان‌فرزندان مارا ازخطراتی‌که دیگران درراهشان گسترده‌اند رهائی بخشید وما جدا اجرای این منظوررا که د رسرلوحه امنیت کشور قرار داردار دولت جنابعالی میخواهیم وامیدواریم که مردان آینده کشور هستند همه با هم در این راه بخیروصلاح کشورشان گام برداشته وبا فراد نا درستی که در میانشان راه یافته‌اند فرصت خیانت ندهند .

مدیر کارخانه بلورسازی عدالت نو ،مدیر کارخانه بلورسازی اتحاد ،بازار بازرگانی امیرارباب طهرانی،غلامحسین بهرامی،محمود زجاج،مدیربلور فروشی‌پاینده‌تیمچه حاجب‌الدوله بازرگانی اخوان دیانی ،بازار بلور فروشی درخشان بازار بلور فروشی اتفاق وچندین امضای دیگر .