اطلاعات

۲۸ صفحه

دوشنبه ۲۴ تیرماه ۱۳۴۷ . . . . . شماره ۱۲۶۳۶

. . . . . سال چهل وسوم. . . . . تکشماره ۴ ریال

در عکس بالا که از ضیافت آقای جمشید آموزگاروزیر دارائی بافتخار «مورارجی دسائی»معاون نخست‌وزیر و وزیر دارائی هند درهتل هیلتون برداشته شد ، از چپ براست‌آقایان آموزگار ، هویدا نخست وزیر ، بانو آموزگار ، مورارجی دسائی ، بانو هویدا و آقای «پادمانابان» سفیر هند در ایران دیده میشوند .

طلب کارمندان

بابت اشتباه محاسبه در وزارت‌دارائی تعیین میگردد

وزارت دارائی از تمام کارمندان‌قدیمی شاغل وکارمندان‌بازنشسته خود تقاضا کرد که میزان طلب‌خود را که ناشی از اشتباه‌محاسبه حقوق‌گذشته آنها است‌معلوم‌وبه کارگزینی دارائی ارسال دارند.

اشتباه محاسبه حقوق اینست که از سال ۱۳۲۲ به‌بعد عده‌ای ازکارمندان طبق محاسباتی که‌بعمل اوردند معلوم کردند که دولت در پرداخت حقوق‌واضافات اشتباهی مرتکب‌شده ومبلغی کمتر از مبلغ‌قانونی به آنها پرداخت نموده است بدنبال کشف این موضوع‌عده‌ای بدادگستری‌شکایت کردند و چندتن احکامی در محکومیت دولت بدست اوردند اما دولت‌فورابا گذراندن تبصره‌ای در بودجه‌جلوی‌این کار را گرفت ومتقابلا قبول کرد که این‌اشتباه محاسبه وجود دارد منتهی هروقت که اعتباری تامین شود پس از تصویب مجلسین به نسبت‌اعتبار مصوبه اقدام به پرداخت خواهد کرد .

*** میزان بدهی**

وزارت دارائی برای روشن شدن اینکه اصولا از این بابت چقدر بدهی دارد بخشنامه‌ای به کارمندان شاغل نموده و همراه بخشنامه

بقیه در صفحه بیست‌و پنجم

درمورد مداخله نظامی در چکسلواکی :

تیتو به‌شوروی اخطار کرد

رئیس جمهوری یوگسلاوی گفت دخالت نظامی در امور دیگران اشتباه خطرناك است

●

تیتو گفت : اگر شرق یا غرب در صدد مداخله در چکسلواکی بر آیند این کشور قدرت دفاع از خود دارد

●

رومانی و یوگسلاوی از چکسلواکی‌دفاع‌میکنند

درصفحه ۲

سفرای آمریکا و شوروی

درجشن انقلاب، جام خودرا بسلامتی یکدیگر مینوشند

دیشب جشن انقلاب ۱۴ژوئیه در باغ سفارت فرانسه شکوه همه ساله خودرا دارا بود . محوطه‌باغ مملو از جمعیتی مرکب از رجال‌و شخصیت های مملکتی از جمله روسای دو مجلس ، سناتور ها و نمایندگان مجلس ، افسران‌ارشد و دوستداران فرانسه وکلنی‌فرانسه بود .

سفرای خارجی مقیم دربار شاهنشاهی عموما درین جشن‌ملی فرانسه مشارکت داشتند .

خبرنگار عکاس ما در یکی از زوایای باغ فرصتی بدست اورد و هنگامی که آقای « ارمین مایر»و آقای «پروفیو » سفرای امریکا و شوروی‌جام خود رابسلامتی‌یکدیگر مینوشیدند ، عکس بالارابرداشت.

پزشکان جواب میدهند:

در شهرستانها زندگی اطباء فلج میشود

یك‌جراح: درشهرستانها وسائل جراحی پیدا نمی شود با چاقو هم‌نمیشود جراحی کرد

درصفحه ۲۵

مناسبات ایران و هند گسترش می‌یابد

● ایران وهند در رشته پتروشیمی‌برنامه‌مشترکی دارند در صفحه بیست‌و پنجم

جهانبخش نفراول کنکور — حقیری نفردوم کنکور — مرسده‌طهماسبی نفرسوم کنکور

قبولشدگان و ذخیره‌های کنکور دانشکده بازرگانی

● در کنکور دانشکده بازرگانی ۳۰۰ نفر قبول شدند و ۱۳۸ نفر ذخیره اعلام گردیدند

کنکور

* درصورت‌تصویب پیشنهاد های دانشکده بازرگانی، ۱۰۰ نفر دیگر بتعداد قبولشدگان‌افزوده‌میگردد

● بنفرات اول ودوم‌وسوم کنکور معادل یك سال شهریه جایزه داده‌میشود

● قبولشدگان باید از روز ۱۶ تا ۲۱ شهریور و ذخیره‌ها ازروز ۲۳ تا ۲۸ شهریور برای‌ثبت‌نام مراجعه کنند

در صفحه‌چهارم

سئوالات‌فیزیک‌وشیمی کنکورامروز هنرسرایعالی

* نتیجه کنکور هنرسرای عالی در دهه اول مرداد اعلام خواهد شد

* ۱۷۸۹ نفر دیپلمه ریاضی در کنکور امروز شرکت کردند

* فردا کنکورداوطلبان‌گروه طبیعی انجام میشود

* نتیجه کنکور دانشگاه. پلیس فردا اعلام میشود

ساعت هشت و نیم صبح امروز کنکور هنرسرایعالی برای کلاس های روزانه باشرکت ۱۷۸۹ دیپلمه ریاضی برگزار شد .

مدت امتحان گروه ریاضی سه ساعت‌ونیم بود و داوطلبین در این مدت به چهار مسئله فیزیك چهار مسئله ریاضی و دو مسئله شیمی جواب دادند .

هیجده نفر از ثبت‌نام کنندگان این گروه غیبت کرده بودندو در

بقیه در صفحه بیست‌و پنجم

فردا شورای انقلاب اداری تشکیل میشود

* شورا پس از بررسی‌طرح های انقلاب اداری‌گزارشی بعرض‌شاهنشاه‌میرساند

اولین جلسه شورای انقلاب‌اداری فردا بعداز ظهر در کاخ نخست‌وزیری تشکیل خواهد شد .

دراین جلسه که بریاست آقای هویدا نخست وزیر تشکیل‌میگردد، وظائف و خط مشی کلی در مورد اجرای اصل دوازدهم انقلاب مورد بررسی دقیق قرار خواهدگرفت.

خبرنگار ما اضافه میکند: هدف اصلی از تشکیل شورای انقلاب اداری اینست که بطور مستمربر اقداماتی که باید در زمینه‌رسیدن بهدف های اساسی انقلاب اداری و آموزشی بعمل اید نظارت عالیه بنماید و نیز برنامه های کلی را تصویب کند .

شورایعالی انقلاب اداری از سیزده نفر تشکیل گردیده که‌تحت نظر آقای نخست وزیر انجام وظیفه مینمایند .

شورایعالی انقلاب اداری پس‌از بررسی طرحهای انقلاب اداری و اموزشی در جلسه‌ای که‌درپیشگاه شاهنشاه اریامهر تشکیل میگردد گزارش خودرا معروض خواهد داشت .

بموجب طرحی‌که تنظیم شده است

مراکزرفاه خانواده درسراسر کشور بوجود می آید

* مراکزرفاه‌خانواده‌جوانان را در امرازدواج‌راهنمائی میکنند

* هرمرکز از۸ واحدتشکیل میشود

درصفحه۲۵

انشاءالله مبارك است

درصفحه ۲۳

پیشگاه مبارك شاهنشاه آریامهر

پیشنهاد تاریخی شاهنشاه‌محبوب در سفر اخیر امریکا دائر به تشکیل (لژیون خدمات بشری) بمنظور مبارزه بافقر و جهل و گرسنگی که از افکار بلندو بشر دوستانه ان شاهنشاه عظیم الشان و رهبر خردمند ملت ایران است با استقبال صمیمانه مردم جهان بخصوص‌ملت‌ایران مواجه گردیده است .

اینجانبان با اعتقاد کامل آمادگی خودرا بمنظور عهده‌دارشدن هرنوع‌وظیفه‌ای‌در چنین‌سازمانی اعلام‌داشته‌وچنانچه این خدمت در پیشگاه شاهنشاه آریامهر مورد قبول افتد کمال افتخار ومباهات خواهد بود .

فرود سالور ، امیرعباس وارسته ، مرتضی مصور رحمانی ، موسی فکری،حمید مهدوی ، باقر کیا ،حیدر بلوچ ، ذبیح‌اله‌دبیر.

آ_۱۲۳۰۳

۱۳۷۷۲ر۸۶۰۹ _۴۷ر۴ر۳

اطلاعیه شهرداری پایتخت

بمنظور استفاده بیشتر ساکنان محترم پایتخت از مزایای قانونی توافق بنابه پیشنهاد شهرداری و موافقت‌نامه شماره ۲۹۹۲۶ رش ۱۹ر۳ر۴۷ وزارت کشور بقائم‌مقامی انجمن شهر مدت قبول تقاضای توافق بقایای عوارض‌ملغی شده و هزینه اسفالت برای آن دسته ا زمودیانی که در گذشته تقاضای توافق تسلیم ننموده‌اند بمدت یکماه از تاریخ دهم تیر ماه لغایت دهم مرداد ماه سال جاری‌تعیین میگردد .

بنابراین مودیانی که مایلند از این فرصت استفاده کنند میتوانند تقاضای خود رامنضم‌به رونوشت‌سند مالکیت قبل از انقضاء مدت مذکور بنواحی دهگانه و یا اداره کل درآمد شهرداری واقع در خیابان ایرانشهر چهارراه تخت‌جمشید تسلیم نمایند .

آ_۲۳۰۹۸ قائم مقام شهردار پایتخت

اطلاعیه برای مشترکین محترم‌شرکت‌سهامی بین‌الملل

نظر باینکه مدیر عامل شرکت برق اختصاصی بین‌الملل در اجرای نظر دولت ووزارت آب وبرق‌در شرکت‌برق منطقه‌ای‌تهران حضور یافته آمادگی خود را برای تحویل کلیه مشترکین وتعطیل کارخانه باتنظیم موافقت نامه اعلام نموده است از اول تیر ماه‌سال جاری تحویل مشترکین کارخانه برق اختصاصی بین‌الملل شروع خواهد شد . لذا برای انجام این منظور مامورین برق منطقه‌ای تهران از تاریخ‌فوق شروع به صورت برداری‌و پلمپ کنتور خواهند نمود و مشترکین شرکت برق‌بین‌الملل میبایستی با در دست داشتن برك مفاصا حساب نیروی مصرفی خود از شرکت مذکور به هیئت برقهای اختصاصی واقع در خیابان شاه چهارراه سیمتری جهت تبدیل برق خود مراجعه نمایند.

ضمنا باطلاع میرساند که شرکت برق‌بین‌الملل جز دریافت بهای نیروی مصرفی حق دریافت هیچگونه وجه دیگری جهت‌معرفی مشترك به‌برق منطقه‌ای تهران نخواهند داشت. الف ۲۷۷۶

۱_۱۹۶۵۳ شرکت برق منطقه‌ای‌تهران

آگهی قبول دانشجو برای دوره جدید لیسانس دانشسرایعالی درشماره فردا درج خواهد شد

اطلاعیه

شرکت ملی نفت ایران باطلاع عموم دارندگان اتومبیل بنزینی‌میرساندکه‌بنزین سوپر هم اکنون در ۸ جایگاه فروش‌تهران و ۲۲ نقطه در شهرستان‌های‌مختلف‌کشور در دسترس مصرف کنندگان محترم قرار دارد . ضمناترتیبی داده شده است‌بتدریج تعداد جایگاه هائیکه بنزین سوپر عرضه میکنند در تمام کشور افزایش یابد .

		آدرس
۱ـ جایگاه های فروش در تهران		
جایگاه فروش شماره	۶	دروازه دولت
جایگاه فروش شماره	۸	میدان محمدیه
جایگاه فروش شماره	۹	چهارراه کالج
جایگاه فروش شماره	۱۲	جاده تهران‌نو
جایگاه فروش شماره	۱۳	خیابان آیزنهاور
جایگاه فروش شماره	۱۴	سه‌راه ضرابخانه
جایگاه فروش شماره	۱۵	خیابان پهلوی
جایگاه اختصاصی		خیابان قدیم شمیران
جایگاه اختصاصی		خیابان نادرشاه

۲ـ جایگاه های فروش خارج از تهران

رشت .قزوین . زنجان . رامسر .چالوس .آمل . اهواز . آبادان . اصفهان . دلیجان. آباده . شیراز . غرق‌آباد (قم) . گرگان. مشهد . بجنورد . تبریز . میانه . اردبیل کرمانشاه . همدان . مرند .

لطفا برای کسب اطلاعات بیشتر به مهندسی فرآورده‌ها_قسمت پخش شرکت ملی نفت ایران واقع در خیابان سپه مراجعه فرمائید

آ_۲۳۱۶۶

تیمسار ارتشبد محمد خاتمی فرمانده معظم نیروی هوائی شاهنشاهی

مدیران و کارکنان شرکت سهامی کارخانجات صنعتی استید ارتقاء آن تیمسار معظم را بدرجه ارتشبدی صمیمانه تبریك عرض مینمایند .

شرکت سهامی‌کارخانجات صنعتی استید

آ_۲۳۴۷۲

این اطلاعیه صبح امروز ازطرف وزارت اصلاحات ارضی وتعاون روستائی منتشر شد

وزارت اصلاحات ارضی و تعاون روستائی در اجرای قانون تبدیل و تسعیر مال الاجاره زارعین مستاجر املاك مشمول مرحله دوم .،مصوب ۱۵ر۳ر۴۷باطلاع کلیه‌زارعینی که براین قوانین و مقررات اصلاحات‌ارضی نسق زراعتی خود را اجاره کرده‌اند ، میرساند که‌ازاین پس زارعین مستاجر میتوانندمال‌الاجاره سالیانه خودرا بمیزانی که در اسناد اجاره تنظیمی نقدی تعیین شده است بصورت جنس از گندم وجو و برنج ملك مورد اجاره حین برداشت محصول در محل و طبق‌شرایط مندرج در اسناد بپردازند . بعلاوه زارعینی هم‌که براساس قوانین و مقررات مرحله اول اصلاحات‌ارضی‌مالك‌نسق زراعتی خودشده‌اند میتوانند از قانون مذکور استفاده کرده و بدهی خود را به دولت بصورت جنس از گندم و جو و برنج پرداخت نمایند .

ضمنا متذکر میشود که نرخ محصولات‌فوق برای تسعیر میزان نقدی مال‌الاجاره به جنس درهر سال از طرف وزارت تولیدات کشاورزی و مواد مصرفی پس از تائید هیئت وزیران اگهی خواهد شد .

آ_۲۳۴۵۲ وزارت اصلاحات ارضی و تعاون‌روستائی

باستحضار فرهنك دوستان محترم میرساند

چون براثر جمعیت روز افزون مراجعین محترم به کتابخانه ملی ملك مجبور بتوسعه قرائتخانه شده‌ایم لذا از پذیرائی ازاین تاریخ تاچهل روز معذوریم .

حسین ملك

مراسم قرعه‌کشی ماهانه

ده‌خانه‌مدرن

حساب پس انداز بانك‌اعتبارات تعاونی توزیع در تلویزیون ایران‌انجام گرفت

بقیه در صفحه ۹

چکسلواکی ورومانی کنفرانس کمونیستهارا تحریم کردند

ورشو ـ ۱۴ ژوئیه ـ خبرگزاری فرانسه ـ رویتر ـ آسوشیتدپرس ـ کنفرانس تاریخی رهبران کشورهای کمونیستی وفادار بمسکو در پایتخت لهستان تشکیل گردید.

هنوز بدرستی معلوم نیست این کنفرانس چه تصمیمی درباره چکسلواکی اتخاذ کرده ویامیکند هدف ازتشکیل کنفرانس سران احزاب کمونیست کشور های وفادار بمسکو دراروپا بررسی تحولات سیاسی واجتماعی چکسلواکی واخذ تصمیمات لازم جهت نگهداشتن چکسلواکی در کنار این کشورها می باشد.

خبرگزاری رسمی لهستان نیمه‌شب گذشته اعلامیه کوتاهی در این‌باره منتشر کرد که متن آن چنین است:

روز چهاردهم ژوئیه هیاتهای نمایندگی احزاب و دول کشورهای بلغارستان ـ آلمان‌شرقی ـ مجارستان وارد ورشو شدند تا در دیدار روسای کشورهای سوسیالیستی‌شرکت کنند. هیات نمایندگی حزب و دولت‌شوروی روز سیزدهم ژوئیه وارد ورشو شده بود. دیدار رهبران کشور های شوروی، مجارستان، لهستان، بلغارستان و آلمان شرقی در نیمروز یکشنبه (دیروز) صورت گرفت.

ترکیب هیاتهای مختلف کشور های سوسیالیستی چنین بود.

۱ـ شوروی

لئونید برژنف دبیر کل حزب کمونیست شوروی، نیکلا پادگورنی صدر هیات رئیسه اتحاد شوروی، الکسی کاسیگین نخست‌وزیر شوروی، پیوتر چلست و کنستانتین آتوچف.

۲ـ بلغارستان

تودورژیکف دبیر کل حزب کمونیست بلغارستان و نخست‌وزیر این کشور استانکو تئودوروف و بوریس‌چف و پینچواوبادنیکی.

۳ـ آلمان شرقی

والتر اولبریخت دبیر کل حزب کمونیست و رئیس‌شورای‌دولتی آلمان شرقی. ویلی استوف نخست‌وزیر آلمان شرقی و هرمان اخن.

۴ـ مجارستان

یانوش کادار دبیر اول حزب کمونیست مجارستان

ژنو فوک نخست‌وزیر این کشور.

۵ـ لهستان

ولادیسلاوگومولکا دبیر اول حزب کمونیست وماریان‌اسپیخالسکی رئیس شورای دولتی و سیرانکویچ نخست وزیر و «زنون‌کایزکو» عضو دفتر سیاسی حزب کمونیست لهستان.

این بود متن‌خبررسمی که پیرامون کنفرانس سران کمونیست توسط خبرگزاری لهستان منتشر شد بدون آنکه کوچکترین اشاره‌ای به موضوع مذاکرات در آن شده باشد.

کنفرانس سران کمونیست درمقر نخست‌وزیری لهستان تشکیل گردید.

ناظرین امور سیاسی معتقدند عدم شرکت کشور های رومانی‌وچکسلواکی در این کنفرانس بسیار بامعنی‌است واین امر نشان میدهد که تصمیمات کنفرانس سران کمونیست موردتایید کشورهای مزبور نخواهد بود.

شرکت کنندگان در کنفرانس ناهار را در مقر نخست‌وزیری صرف کرده درتمام مدت‌روز با یکدیگر مذاکره میکردند.

دربیرون‌کاخ نخست‌وزیری لهستان اتومبیل های لیموزین مشکی صف کشیده بودند و رانندگان بایکدیگر گپ میزدند.

مردم بهنگام عبور از برابر کاخ نخست وزیری نگاه کنجکاوانه‌ای به آمدو رفت شخصیت ها انداخته وزود درمییافتندباید وضع‌فوق‌العاده پیش‌آمده باشد که چنین رهبران طراز اول کشور های اروپای‌شرقی در ورشو گردهم آمده‌اند.

منابع موثق تائیدمیکنند درصورتی که کنفرانس سران کمونیست تصمیمات خشنی علیه چکسلواکی اتخاذ کند وبحران‌بین چکسلواکی و پنج کشور سوسیالیستی شرکت کننده در کنفرانس ورشو شدت یابد، یوگسلاوی ورومانی در کنار چکسلواکی خواهند بود.

نیکلاچائوشسکو رهبر رومانی اخیرا گفت رومانی حاضر است یك قرارداد دولتی، همکاری و کمك متقابل با چکسلواکی امضاء کند. بهرحال آنچه مسلم است اینست که بلگراد از نزدیك کنفرانس سران کمونیست را دنبال می کند.

*** حمله جراید یوگسلاوی**

جراید امروزیوگسلاوی بیش‌از جراید پراك به روزنامه پراودا چاپ مسکو حمله کرده‌اند. روزنامه پولیتکا چاپ بلگراد مینویسدبنظر میرسد دوران پیش‌از کنگره‌بیستم حزب کمونیست شوروی‌فرا رسیده است (منظور دوران‌استالینی است) یعنی بکار بردن دکترین قیمومت‌و مداخله امور در کشور های دیگر.

این روزنامه‌مینویسد حضورنیرو های شوروی در چکسلواکی، کنفرانس ورشو و تحریف حقایق دست به دست یکدیگر داد تا از نیرو های‌محافظه کاردر چکسلواکی که وجود آنها بعلت تحولات دموکراسی در این کشور بخطر افتاده دفاع کنند.

روزنامه «پراودا» ارگان حزب کمونیست اسلواك (چکسلواکی) در مقاله‌ای که خبرگزاری چك ـ اسلواکی آنرا پخش کرد نوشت: بهیچوجه نمیتوان تحولات کنونی چکسلواکی را بااوضاعی که درسال ۱۹۵۶ در مجارستان وجود داشت مقایسه کرد. این روزنامه‌مینویسد حزب کمونیست در تحولات چك ـ اسلواکی نقش اساسی‌دارد درحالی که در سال ۱۹۵۶ در مجارستان حزب کمونیست‌نقش مهمی‌نداشت.

سربازان شوروی که برای شرکت در مانور های نظامی پیمان ورشو وارد خاك چکسلواکی‌شده بودند بالاخره بعداز مدتی تاخیر شروع به تخلیه خاك این کشور کرده‌اند. این عکس یك سرباز شوروی‌را که‌قبل‌از گذشتن‌ازمرز بایك سرباز چکسلواکی هدیه‌ردو بدل میکند نشان میدهد.
عکس رادیوتی‌اطلاعات

میانجی گری والدك روشه

والدك‌روشه دبیر کل حزب کمونیست فرانسه‌امروز برای میانجی‌گری در اختلافات شوروی و چکسلواکی وارد مسکو شد. وی قرار است مدت چند روز در مسکو با مقامات شوروی پیرامون تحولات چکسلواکی گفتگو کند و سپس به پراك برودو بارهبران چکسلواکی‌مذاکره نماید.

یك مقام حزب کمونیست فرانسه‌گفت دبیر کل‌این‌حزب از هیچ اقدامی برای نزدیك کردن نظرات‌احزاب شوروی و چکسلواکی فروگذار نمی کند.

اخطار تیتو:
مداخله در چکسلواکی خطرناك است

مارشال تیتوریس جمهوری‌یوگسلاوی‌در یك‌مصاحبه اختصاصی به خبرنگار روزنامه الاهرام ضمن اخطاری به شوروی گفت «تصور نمی کنم در شوروی مردان کوته‌نظری وجود داشته باشند که بخواهند مسلحانه در امور داخلی چکسلواکی مداخله کنند.»

رئیس جمهوری یوگسلاوی افزود بعضی اقدامات شوروی را میتوان بیك نوع فشار تعبیر کرد ولی نباید فراموش نمود که نیرو های شوروی شروع به تخلیه خاك چکسلواکی کرده‌اند.

در هرحال شك نیست که مداخله در امور داخلی کشور های دیگر خطرناك است.

مارشال تیتو گفت: اوضاع چکسلواکی بهیچوجه خطری برای سوسیالیسم ایجاد نمی کند و درصورتی که از طرف غرب فشار شدیدی وارد شود ورژیم سوسیالیستی مورد تهدید قرار گیرد. چکسلواکی ارتش حزب و طبقه کارگر خود را برای دفاع دراختیار دارد.

همانطور ما در یوگسلاوی ارتش حزب و یك ملت کارگر فهمیده دراختیار داریم و برای نجات سوسیالیسم خود به کمك هیچکس احتیاج نداریم زیرا نیروی خود ما برای دفاع از سوسیالیسم یوگسلاوی کافی است.

وزیر دفاع امریکا وارد سایگون شد

سایگون ـ رویتر ـ هواپیماهای ب ـ ۵۲ امریکائی هدفهای ویتنام شمالی را در ۲۴ کیلومتری شمال منطقه غیر نظامی بمباران کردند واین شدیدترین حمله‌ای بوده است که در سال جاری با این هواپیماها صورت گرفته است.

هدف این حملات محل توقف کاروان های تسلیحاتی بوده این هواپیماها همچنین موانع مشکوك راههای عبور و نفوذ ویت‌کنك ها را بمباران کردند زیرا ترس از حمله بزرك ویت‌کنك به سایگون شدت یافته است هواپیماهای‌دیگر امریکائی راههای‌نزدیك‌مرز کامبوج را که ممکن است مورد استفاده کمونیست‌ها قرار گیردنیزبمباران کردند درشهر هوئه زدو خوردی بین کمونیست ها و نیرو های امریکائی درگرفت که طی آن ۲۳ کمونیست کشته‌شدندهمزمان با تشدید حملات هوائی و بالا گرفتن جنك زمینی خطر حمله به سایگون کلیفوردوزیردفاع امریکا وارد سایگون شد و بررسی خود را در مورد وضع نظامی شروع کرد.

وی‌بلافاصله‌پس از ورودازواشنگتن در فرودگاه «سان نهوت» یك کنفرانس مطبوعاتی تشکیل داد و گفت هدف عمده او مجهز کردن نیروی ویتنام جنوبی به تفنك های ام‌ـ۱۶ است ژنرال ویلر رئیس‌ستاد کل امریکا وویلیام بوندی معاون وزارت خارجه از همراهان کلیفورد هستند وی‌حاضر نشد دقیقا توضیح دهد که کی احتمالا نیروهای امریکائی از ویتنام جنوبی بیرون خواهند رفت. کلیفورد بعدا با سفیر و مقامات نظامی امریکا بمشورت پرداخت.

● نیت صلح ندارد

روزنامه پراودا ارگان حزب کمونیست شوروی امروز نوشت امریکابرای توجیه وضع‌انتخاباتی کاندیداهای دمکرات سیاستی در پیش گرفته که عملا منجر به حل مسئله ویتنام نمیشود.

دولت امریکا برای فریب افکار عمومی جهان و مردم امریکا فقط درباره صلح حرف میزند و حال آنکه نیت واقعی برای صلح‌ندارد.

مسلم است که تقصیر نیافتن راه حل برای مسئله ویتنام‌رابایدبعهده امریکا دانست که مانع پیشرفت مذاکرات صلح میشود.

تذکره تحفه سامی

بقلم سام میرزا فرزند شاه اسمعیل صفوی

درین تذکره شرح حال و آثار ۷۰۰ تن از شعرای‌اوائل قرن دهم آمده است ـ در تصحیح انتقادی این کتاب‌سه‌نسخه معتبر که درزمان حیات مولف تحریر شده بوده‌است مورد استفاده قرارگرفته بانضمام شرح حال سام میرزا و فهرست های جامع بکوشش رکن‌الدین همایونفرخ

از طرف شرکت سهامی چاپ و انتشارات کتب ایران علی‌اکبر علمی منتشر شد

محل فروش تهران ـ شاه‌آباد ـ ناصرخسرو وتمام کتابفروشیهای معتبر تهران و شهرستان تلفن ۳۳۸۷۰۹ـ۲۱۲۸۳ آـ۲۲۹۳۸

سازمان توریستی آپادانا
باهمکاری شرکت هواپیمائی ارفرانس

دومین تور ۲۱ روزه تابستانی بامریکا رابنام‌هالیوود تقدیم میدارد و شمارا ببازدید ازشهرهای: پاریس، نیویورك، مونترال، شیکاگو. واشنگتن. سانفرانسیسکو لوس‌آنجلس دعوت مینماید قیمت ۷۵۵۰ تومان نقد و یا باقساط ۱۲ الی۲۴ ماهه‌که شامل هواپیما، هتل‌های خوب باحمام وصبحانه، ورودیه موزه‌ها و عوارض فرودگاهها میباشد.

(از ۵۰۰ دلار وام مسافرتی آپادانا استفاده فرمائید)
چهارراه حقوقی اول ایرج پلاك ۴ تلفن ۷۴۸۳۰ و۷۵۶۲۰۳

دبیرستان شماره۱ پسران
گروه‌فرهنگی یکان «سپیده گیتی»
برای کلاسهای ۲۵ نفری
صبح‌وعصر ثبت‌نام‌مینماید
تخت‌جمشید ـ پهلوی
روبروی هتل‌سینا
آـ۲۳۱۲۲

موسسه انتشارات امیرکبیر
برای خرید هرکتاب درتهران بفروشگاههای موسسه انتشارات امیرکبیر وفروشگاههای شهرستانها بنمایندگان این موسسه مراجعه فرمائید

فارسیت FARSIT

دبیرستان دخترانه‌خجسته
دارای دوره کامل متوسطه رشته های ادبی ـ طبیعی ـ ریاضی زیرنظر دبیران طراز اول برای‌سال تحصیلی۴۸ـ۴۷ همه روزه ثبت‌نام مینماید.
وسیله آمدورفت مهیا است.
میدان کاخ خیابان ابتهاج تلفن ۴۲۶۳۲

اطلاعیه
وزارت‌کشاورزی

وزارت کشاورزی طبق ماده ۶قانون حفظ نباتات از نظر اهمیت اقتصادی زیتون‌مبارزه علیه شپشك سیاه‌زیتون را درسال ۱۳۴۷در منطقه‌رودبارگیلان همگانی اعلام مینماید و کلیه‌شرکت‌های‌تعاونی روستائی، کشاورزان، صاحبان و یامستاجرین باغات‌درمنطقه‌اعلام شده‌طبق راهنمائیهای‌مامورین سازمان حفظ‌نباتات‌موظف‌به‌مبارزه علیه‌آفت مزبور می‌باشند.

وزارت کشاورزی برای ایجاد تسهیلات لازم و راهنمائی‌باغداران درامر مبارزه باشپشك سیاه‌زیتون آماده همکاری می‌باشد و باغداران نواحی مزبور برای اخذ تعلیمات کافی میتوانند به‌اداره کل کشاورزی و عمران استان گیلان مراجعه فرمایند. ضمنا نقل و انتقال نهال و قلمه زیتون ازرودبار به‌سایر مناطق کشوربدون داشتن گواهی عاری بودن از آفات که بوسیله اداره‌حفظ نباتات گیلان باید صادر گردد ممنوع اعلام میشود و باغدارانیکه‌برای تکثیرزیتون بخواهند نهال و یاقلمه از منطقه رودبار تهیه‌نمایند باید قبلا برای معاینه وصدور گواهی‌به اداره حفظ‌نباتات‌گیلان مراجعه نمایند الف۳۹۵۳

وزیر کشاورزی. حسن زاهدی
آـ۲۲۷۲۲ ۲ـ۳

دبیرستان دخترانه اخگر
موفقیت بزرك دانش‌آموزان خود را در امتحانات نهائی ششم طبیعی، فنی و بخصوص رشته ادبی که در تهران مقام‌اول را حائز شده‌اند به‌آنان ودبیران مبرز و لایق خود تبریك میگوید.

دبیرستان دخترانه اخگر
همه روزه برای دوره اول در رشته های طبیعی ـ ریاضی ـ ادبی و فنی ثبت‌نام مینماید.. آـ۲۳۲۷۰
خیابان امیرآباد شماره۱۱۶ تلفن۴۱۳۶۲

تلفن ۶۲۰۹۷۶ همه روزه
دبیرستان دخترانه ملی‌میترا
(دوره اول ـ دوره دوم)
برای سال تحصیلی ۴۷ـ ۱۳۴۸ در رشته‌های
(طبیعی ـ ادبی ـ ریاضی)
از بیست و هفتم خردادماه ازساعت ۸ تا ۱۲ ثبت نام می نماید
ورزیده ترین دبیران دبیرستانهای طهران برای تدریس در رشته های مختلف بااین دبیرستان همکاری دارند
خیابان پهلوی جنب بیمارستان‌شماره یك ارتش
آـ۲۱۵۹۶

سرمقاله

مسافری از هند

آقای «مورارجی دسائی» نایب نخست‌وزیر ووزیر دارائی هندروز گذشته در راس یك هیات هندی بتهران وارد شد و تماس‌ها و مذاکرات خود را بامقامات دولت ایران آغاز کرد.

سفر آقای «دسائی» شخصیت برجسته هند در محافل سیاسی طلیعه یك رشته همکاریهای نوین بین‌ایران و هند تلقی شده‌واین برای ملت ایران مایه بسی مسرت است. برای اینکه دو ملت ایران و هند از قدیمترین روزگاران باهم پیوند دوستی و برادری داشته وبرتمدن و فرهنك یکدیگر تاثیر متقابل گذاشته‌اند. سابقه مناسبات بازرگانی و فرهنگی ایران و هند از زمان‌تشکیل نخستین امپراتوری پارس شروع میشود و این روابط که تازمان حاضر ادامه پیدا کرده خود موضوع بحثی است که در حوصله کتابی هم نمیگنجد تاچه رسد بیك مقاله.

بنابهمین سوابق، وقتی مبارزه آزاد مردان هند برای کسب آزادی و گسستن بندهای اسارت قرین موفقیت گردید، ملت‌ایران از صمیم قلب خوشحال بود که میتوانست رابطه دیرینه خود را بار دیگر با هند مستقل وآزاد از سر بگیرد و برای ملت چهارصد میلیونی شبه قاره همسایه‌ای غمخوار و دوستی یکدل و یکرنك باشد.

حتی وقایع بعد که سرانجام به تجزیه شبه قاره و تشکیل دو کشور هندوستان و پاکستان منتهی شد درین عزم راسخ تغییری نداد واز ابتدای تاسیس این دو کشور، خوشبختانه ما باهردوی آنها بهترین روابط دوستی و برادری و همکاری راداشته‌ایم. علی‌الخصوص که دو ملت ایران و پاکستان از چند سال‌پیش راه‌و رسم مشترکی برگزیده وهمکاریهای وسیعی درزمینه‌های مختلف سیاسی، اجتماعی، فرهنگی، بازرگانی وسایروجوه ارتباط‌آغاز ودنبال کرده‌اند.

این دوستی وهمکاری، البته مانع‌آن نبوده است که ایران علائق دیرینه خودرا نسبت بهند فراموش‌کند، بلکه سیاست‌اصولی ایران در تمام اینمدت قائم بر کوشش واهتمام‌بخاطرایجاد زمینه‌های تفاهم بین هند و پاکستان بوده و هست.

مردم ایران از ابتدا نسبت به‌بحرانی که در مناسبات هند و پاکستان بوجود آمده است بانظر تاسف و تالم نگریسته‌اند. زیرا علاوه بر آنکه این هردو ملت باایران سوابق و علائق دوستی‌و برادری دارند و دوستی و همکاری باهردو برای ما مغتنم‌است، ماخو ب‌میدانیم اختلافات موجودمیان‌آنها نسبت‌بعلائق ریشه‌داری‌که که دوملت را باهم مربوط میسازد تاچه درجه سطحی و قابل‌اغماض است.

هند و پاکستان وضع دو برادر همزاد را دارند که وقت جدا کردن آنها از یکدیگر، دست بیگانه و مرموزی، یك‌مورداختلاف بین ایشان برجای نهاده است و متاسفانه همین مورد تصنعی و غیر طبیعی تمام علائق طبیعی میان دو برادر همخون را تحت تاثیر قرار داده و مانع آن شده است که از مواهب یك رابطه طبیعی وعادی وبرادرانه برخوردار باشند. سهل‌است که این دو برادررا تامرحله تیغ کشیدن بروی یکدیگر سوق داده است.

گرچه تاکنون مساعی زیادی بکار رفته تا بلکه‌ریشه این‌اختلاف نامطبوع بخشکد و متاسفانه ازین‌مساعی نتیجه‌ای عاید‌نگشته است، مع‌الوصف ملت ایران از تاثیر نهائی چنین کوششهایی نومیدنیست وبعقیده ما سرانجام روزی خواهد رسید که علائق و عواطف‌برادری براختلافات هند و پاکستان چیره شود و دو ملت طعم خوش همزیستی برادرانه را بچشند و دریابند.

بااطمینان باین نکته‌دوستان هند و پاکستان در شرایط فعلی ناگزیر ازآنند که‌اساس روابط خود را با این دو کشور بطور جداگانه محفوظ دارند و در راه دوستی و همکاری باهرکدام، تاحدی که معارض منافع‌واحساسات دیگری نباشد، اقدام‌کنند که سیاست دولت ایران نیز مبتنی بر همین اصل میباشدوازهمینرو در حالیکه مناسبات ایران و پاکستان در مرتبه عالیرین روابط دوستی و برادری و همکاری همه جانبه قرار دارد، دوستی وهمکاری باهند را نیز مغتنم میشماریم و امیدواریم سفر دوستانه آقای «مورارجی‌دسائی» همانطور که پیش‌بینی شده است باتاثیراساسی در روابط دوستی و همکاری ایران و هند مقرون و به نتایج‌مطلوب منتهی گردد.

مژدگانی

دفتر کل و روزنامه‌سال ۴۶ با مقداری اسناد دیگر متعلق بشرکت ایران محیط در تاریخ ۲۲ر۴ر۴۶ در تاکسی جا مانده از جوینده تقاضا میشود. به خیابان باب همایون سرای سباشماره ۲۲ مراجعه ومژدگانی دریافت دارد.
شرکت ایران محیط
آـ۱۲۲۱۷

برای کنکور دانشگاهها
کتاب: کرونولوژی تاریخ ایران

تالیف دکتر بهاءالدین پازارگادکه لازمه هر شرکت کننده کنکور میباشد شامل: بهترین مرجع فشرده وجامع تاریخ ایران از ادوار پیش ازتاریخ تا عصر حاضر ـ بانضمام تاریخ مشروطیت ایران قابل استفاده دانشجویان مفسران و نویسندگان وعموم طبقات.

این کتاب ارزنده در ۳۳۰ صفحه مصور به‌قطع‌وزیری باکاغذ اعلا وجلد چهار رنك سلفونی اعلا بها۲۰۰ ریال

مرکز فروش کلیه کتابفروشیهای معتبر تهران و شهرستانها.

ناشر کتابفروشی اشراقی خیابان شاه آباد مقابل سینما سعدی تلفن ۳۳۹۹۰۸ آـ۳۳۲۸۰

دبیرستان شاهین
ثبت نام مینماید
شاهرضا روبروی دانشگاه تلفن ۴۱۲۷۷

اخبار کوتاه

رباط – روزنامه ها و رادیو تلویزیون مراکش از امروز بدرخواست سلطان حسن دوم به «مبارزه فرهنگی» دامنه‌داری دست‌زدند. باین ترتیب که‌رادیو و تلویزیون برنامه‌های‌ادبی مخصوصی‌پخش می‌کنند و روزنامه چند صفحه خود را به فرهنگ و ادبیات اختصاص میدهند. سلطان حسن دوم ضمن نطقی که چند روز قبل ایراد کرد گفت که دولت او به کوشش های دامنه‌داری درزمینه‌های‌فرهنگی دست خواهد زد.

نیویورک – مجله نیوزویک در آخرین شماره خود نوشته است که هوبرت همفری تصمیم گرفته است در صورتیکه از طرف کنوانسیون حزب دموکرات به نامزدی ریاست‌جمهوری‌انتخاب شود تعیین معاونت ریاست جمهوری را بعهده کنوانسیون بگذارد.

باین ترتیب ممکن است سناتور ادوارد کندی‌ازطرف کنوانسیون بعنوان معاون رئیس جمهوری در انتخابات آینده تعیین شود.

نیویورک – نلسون راکفلر فرماندار ایالت نیویورک پیش‌بینی کرد که از طرف حزب جمهوریخواه به نامزدی ریاست جمهوری‌در انتخابات آینده‌انتخاب خواهد شد نلسون گفت اگر در مبارزه انتخاباتی شکست بخورد از نامزدی «جرج‌والاس» پشتیبانی خواهد کرد. وی گفت درحال حاضر موقعیت‌والاس‌خیلی بهتر از ریچارد نیکسون است.

داکار – سکوتوره‌رئیس جمهوری گینه ضمن نطقی که در شورای ملی انقلاب حزب‌دموکرات آن کشور ایراد کرد گفت که گروهی از عناصر ضد انقلابی بمنظور خرابکاری‌وارد حزب‌دموکراتیک گینه شده‌اند.

سکوتوره که ضمنا رهبری حزب دموکرات را بعهده دارد گفت باید جلو فعالیت این‌گروه ضد حزبی گرفته شود تاانقلاب جریان عادی خود را طی کند.

هنگ‌کنگ – امروز در یك کشتی‌نفتکش ۲۸ هزار تنی امریکا که دربندر هنگ‌کنگ لنگر انداخته بود دو انفجار پی در پی روی داد ودر نتیجه آن۱۲ کارگر زخمی‌شدند.

هنوز علت این انفجار معلوم نشده است.

الجزایر – مذاکرات‌روسای دولت‌های الجزایر و یمن جنوبی امروز پایان یافت و اعلامیه مشترکی در الجزایر انتشار یافت.

در اعلامیه گفته شده‌است‌که مسئله فلسطین، مشکل ویتنام مبارزه نهضت های آزادی‌بخش در جهان و روابط دو جانبه الجزایر و یمن جنوبی از جمله مسائل بود که در مذاکرات رهبران دو کشور مورد بررسی قرار گرفت.

در پایان اعلامیه خاطرنشان گردیده که پرزیدنت بومدین دعوت بازدید از یمن جنوبی‌را پذیرفته ولی تاریخ‌این مسافرت هنوز تعیین نشده است

رقص برهنه ها در وال استریت

نیویورك ـ دوپسر و دودختر جوان لخت و برهنه در وسط روز یکشنبه در خیابان وال ـ استریت زیر مجسمه جرج واشنگتن به‌رقص پرداختند عده‌ای ازجهانگردان برنامه رقص ۱۵ دقیقه‌ای این‌دوزوج راتماشا کردند وقتی پلیس رسید چهار رقاص برهنه فورا لباس پوشیدند و پلیس‌دلیلی برای توقیف آنها نداشت این چهار جوان قسمتهائی از بدن خودرا رنك کرده بودند.

ایوبخان : هند میخواهدپاکستان بیدفاع باشد

لاهور ـ پرزیدنت ایوبخان درپاسخ انتقادهای شدید هند از موافقت نامه تسلیحاتی اخیر پاکستان‌وشوروی گفت این روش غیر معقول است که پاکستان را ناچاربه‌آمادگی بیشتر دفاعی نموده است. هند می‌خواهد پاکستان بیدفاع باشد.

اگر چه پاکستان نمیتواند بابودجه نظامی هند که بطور وحشتناکی بالامیرود رقابت کند هر واحد پاکستانی میتواند در مدت ٦ ساعت برای مقابله کامل در برابرتجاوز هند و پیشروی در خاك هند آماده شود ایوبخان که در جلسه سالیانه حزب «مسلم‌لیك» سخن میگفت هند رامتهم به‌شانتاژ در میان دول بزرك کردوگفت برای حفظ روابط دوستانه هند و پاکستان دو راه بیشتر وجود ندارد. یکی اینکه هند برسر مسئله کشمیر باپاکستان به‌توافق‌برسد دیگراینکه پاکستان نیروهای خودرا آماده نگه داردتا هند بفکر تجاوز نیفتد.

مجسمه زن برهنه و حواس پرتی‌راننده‌ها

کپنهاك ـ پلیس دانمارك تقاضا کرد چند مجسمه زن لخت که‌در کنارشاهراه گذاشته شده برداشته‌شود زیراتصادف وسایط نقلیه در این نقطه رو بافزایش گذارده است.

اما مجسمه سازی که این مجسمه‌ها را ساخته مخالف است‌وعقیده‌ندارد که‌مجسمه‌های او باعث حواس‌پرتی رانندگان شود و خرابی آسفالت را بخصوص در موقع باران‌علت تصادف میداند.

صاحب نظران سیاسی اعتقاد دارندکه با پایان‌جنك‌ویتنام:

جنگ جدیدی در خاور میانه شروع میشود

واشنگتن ـ آسوشیتدپرس مجله اخبار امریکاوگزارش های جهان نوشت‌مصرآماده است خود را به خطر جنك دیگری بااسرائیل بیندازد، در حال حاضر مصراسلحه و مهمات وسوخت کافی دارد تا به چنین قماری‌دست بزند شوروی ها مایل به بروزچنین جنگی نیستنداما اگر ناصر تصمیم‌به این‌جنك بگیرد وسیله‌ای برای جلوگیری از او ندارند.

مجله نتیجه‌گیری کرده‌است که منطقه خاور میانه که اکنون نسبتا آرام است هر لحظه ممکن‌است باجنگی منفجرشود.

دراینموردبین‌صاحبنظران‌توافق‌نظر است که همینکه جنك ویتنام پایان یافت ممکن است‌جنك دیگری در خاور میانه در گیرد.

مجله نوشته‌است : شوروی‌اکنون در برابر بن‌بستی در خاور میانه قراردارد. اگر در دور جدیدجنك اعراب پیروزشوند شوروی بامقابله اتمی با امریکا مواجه خواهد شد.

علاوه بر این یك چنین‌پیروزی نفوذ شوروی را در خاور میانه‌کم خواهد کردزیرااین‌پیروزی‌اسرائیل بوده که موجب استفاده اعراب از نفوذ شوروی شد.

از طرف دیگر پیروزی‌اسرائیل منجر به از دست رفتن سلاحهای گران قیمتی خواهدشد که‌شوروی به‌اعراب داده‌است.

● وارد شد

جرج‌بال نماینده امریکا در سازمان ملل با دوتن ازمقامات عالیرتبه امریکائی‌وارد اورشلیم‌شد تا با مقامات اسرائیلی و سپس اردنی. لبنانی و عربستان سعودی درخاور میانه تماس بگیرد و سیاست امریکا را در موردبحران خاور میانه روشن ترسازد.

هیئت امریکائی به ریاست‌جرج‌بال با «لوی اشکول» و موشه‌دایان وزیر دفاع اسرائیل گفتگوخواهد کرد.

● قبول نکردیم

لوی اشکول نخست‌وزیراسرائیل امروز گفت فرانسه بماپیشنهادکرد کرد پولهای هواپیما های‌میراژ رابماپس بدهد لکن‌ماقبول‌نکردیم. زیرا همچنان امیدواریم که پنجاه هواپیمای میراژ از فرانسه‌بگیریم.

لوی اشکول افزود مانیازفوری به پنجاه هواپیمای شکاری بمب افکن فانتوم داریم و برای خرید آنها در بانکهای امریکاپول لازم به دلار بودیعه گذارده‌ایم. لوی‌اشکول افزود پرزیدنت‌جانسون‌قول نداده‌است که این هواپیما هارا بما بفروشد لکن قول داده است تا پایان سال در این باره بماپاسخ دهد.

در مسابقات ملکه زیبائی جهان که‌درامریکابرگزارشدیك‌خانم‌معلم برزیلی بنام «مارتاواسکو نسلوس» بعنوان ملکه زیبائی جهان انتخاب گردید.دراین عکس «مارتا» بعد از آنکه تاج ملکه زیبائی را برسر نهاده دیده میشود.
عکس رادیوئی اطلاعات

۲۰۸ نفر در تظاهرات پاریس دستگیر شدند

پاریس ـ رویتر ـ جوانان شورشی پاریس بمناسبت‌سالروز انقلاب کبیر و سقوط باستیل دست به‌تظاهرات زدند و باپلیس فرانسه به زدوخورد پرداختند.

حداقل ۱۲ نفر در این زدوخورد زخمی شدند و۲۰۸ نفر توقیف‌شدند تظاهرات ضمن‌رژه‌مرسوم درخیابان شانز ه لیزه صورت گرفت.

دیروز در فرانسه تعطیل عمومی بود و ناظران سیاسی پیش بینی کرده بودند که علیرغم‌تصمیم‌دوگل به‌حفظ آرامش از این ببعد زدو خوردهائی صورت‌خواهد گرفت.

ابتدا در حدود ۳۰۰ جوان به تظاهرات ضددوگل‌پرداختند. ووقتی کامیونهای پلیس سررسید وبه جوانان گاز اشك آور پرتاب کرد عده زیادی که بطور عادی جشن گرفته بودند و تظاهری هم‌نمیکردند خشمگین شدند و به سنك انداختن پرداختند.

چند دقیقه بعد زدوخوردهائی در کارتیه لاتن در گرفت ولی پلیس آنرا آرام و پراکنده کرد.

در ایالات دیگر فرانسه نیز حوادثی بمناسبت روز سقوط‌باستیل رخ داد در شهر «پردو» عده‌ای از مخالفان به‌خانه‌های هواداران دوگل کوکتیل مولوتف انداختند. در نبراسون عده‌ای ناشناس به ایجاد حریق دست زدند. بمناسبت روز سقوط باستیل ارتش فرانسه در پاریس رژه رفت و دوگل از این‌رژه در اتومبیل روباز سان‌دید تنها حادثه آن باریدن باران شدیدی‌بود که تماشاچیان رژه را اندکی‌متفرق کرد.

از امروز
مولن روژ ـ دیانا ـ مهتاب. کریستال. اسکار. زهره

وان‌هفلین : سیلوانا هانگانو : ویتوریو گاسمن

طوفان
تکنی‌راما
رنگی

از فرداشب در تراس نیاگارا
فرانك سیناترا ـ دین‌مارتین ـ دبوراکار
درفیلم رنگی
دردسر ماه‌عسل

واقعا که چه دنیای عجیبی است !

همه درپی پولند ، همه از پول صحبت میکنند و معلوم است که پول چه دردسرهای طاقت‌فرسائی برای آدم‌درست میکند .... خاصه‌آنکه‌این‌سوژه ابدی موضوع کمدی‌ترین‌فیلم فصل باشد ... راست راستی که چه‌فیلمی !

برنامه آینده سینماهای
امپایر ـ سانترال ـ ادئون

یك معما
پا...من...نکن

منظور از این سه کلمه که‌یك ضرب المثل رایج فارسی میباشد ، چیست؟
پاسخ خود تان را به تلفن ۳۳۷۰۹۵ بدهیدو جایزه دریافت دارید .

فیلم وسترن خوب و حسابی‌را فقط آمریکائیها میتوانند بسازند نه دیگران ... و بهترین دلیل‌آن همین‌فیلم «ده‌تفنگدار حرفه‌ای
اثری پرحادثه ترازآنچه که تاکنون دیده‌اید .

از صبح چهارشنبه درسینماهای
تاج ـ ایفل ـ متروپل

بزودی
محبوبترین هنرپیشگان سینمای فارسی باردیگر در قویترین وشیرین‌ترین فیلم ایرانی جلوه‌گری خواهندکرد

فیلمی از دنیای جوانان ، ازعشقها،امیدها،شادیها، وشورو هیجان آنها .

برنامه آینده سینماها
پولیدور

ریتا پاوند (معبود نسل جوان) درفیلم
آتشپاره
رنگی

باشرکت: لورا آفریکیان ، نینو تارانتو
و پپینو دفیلیپو

اسامی قبولشدگان و ذخیره‌های کنکور دانشکده بازرگانی

نتیجه کنکور دانشکده بازرگانی (مدرسه‌عالی) امروزاعلام شد این دانشکده ازبین ٤٤۲۲ نفرداوطلب، ۳۰۰ نفر را که نمرات بالاتر را داشتند قبول کردو اسامی ۱۳۸ نفر رانیز بعنوان ذخیره اعلام نمود.

در کنکور امسال دانشکده بازرگانی آقای محمدعلی جهانبخش که دیپلم بازرگانی از دبیرستان بازرگانی ابادان دارد با بدست آوردن ۸۳ نمره از ۹۰ نمره‌مقام اول را بدست اورد . آقای عبدالحسین جعفری دیپلمه رشته ریاضی با ۸۰٫۵ نمره و خانم‌مرسده طهماسبی دیپلمه طبیعی با ۸۰نمره مقام دوم و سوم را حائز شدند.

حداقل نمره قبولی در کنکور این دانشکده ٦۳٫٥ و حداقل نمره ذخیره ٦۱ میباشد .

اسامی قبولشدگان

اسامی ۳۰۰ نفر قبولشدگان کنکور دانشکده بازرگانی باین شرح است :

محمدعلی جهانبخش ،عبدالحسین حقیری ، مرسده طهماسبی ،محمد ارونقی ، فرخ دارا ، مرتضی‌حمزه لویان ،فرخ یونسی ، عبدالحسین پویه ، محمود پیروز رام ، محمد حاجی آزاد خان بهاری ، شهرام وکیل ، سید کریم کریمیان،جلال مراد ، علیرضا احسانی ، حمید کلیمی ملایم ، جلال رئیس دانا ، ماشااله شهسواری پور ، میربهمن ثقه‌الاسلامی ، عبداله مهتدی ، علی تسوجی، منصوره کاویانی‌نژاد، داود نظری فردوئی ، ترازاله‌خلقی، حمید الیاسی،عباس صالح ،ابراهیم مشعری ، کرم علی رضائی قوام آبادی ، فرامرز البرز ، حسین فراش بندی،عین‌اله‌اعلاء، محمدرضا ابوالصدق، نسرین‌فرزانه‌پور، محمد مهدی‌قاسم‌زاده،عباس‌نوربخش،سید محمد مهدیان ، حسین کمره‌ای، علی زایر زاده ، مهدی ثقفی،زهرا زریندخت حسابی ، هروس‌قراخانی سیر کی ، نعمت‌اله‌اعظمیان،بید کلی، کاردو لو کس ، سید جلال ال‌احمد، هرمز قازیاری ، سینامرشدی ، غلامعلی فرهمند ، کریم غلامان ، واهان کاسپاری مارقوسیان، محمد کوچك یزدی ، مجید حاجی‌نوروز، سیدعلی محمد فاطمی ، داود - خاوریان ، فرهاد بهروز ، رسول فیضی ، گیتی لواسانی ،غلامرضا سجودی ، مسعود حسینی‌راوندی، علی اصغر احرام‌پور ، ولی گرجی زاده ، سیدمحمد مفتخری اعراقی تنها ، سید مجید حسینی‌عبدالهی، شهروزنیك‌پوربدر،پرویزمجاوریان، فرهاد حسامی ، هما شعار غفاری ، عباس صفیعی ، لعل جم زاده ، اردشیر شاملو ، محمد تقی طیب ، مهرداد مستوفی زاده ، خسرویداله پور کیانی ، ولی‌اله اسکندر ، ناصر شمسیان ، محمد اسماعیل معصومی ، عبدالعلی خردمند فرد جهرمی ، فروغ گرجی ، قدرت‌اله مشایخی کوه روحی ، زهره قمی ، محمد علی طاهونی ، محموداحمدی گیوی ، ابوالقاسم فخاریان قم ، فاطمه هاشمی ، محمد ندیم،پرویز تابش ، فریده اربا بزاده ، رضا اندرز ،ابوالقاسم ملکانی نژاد اصفهانی ، فرشته میر هاشمی ، محموداله بداشتی ، محمد رضا حاجی موسی، رضاسماواتی،همایون عازمی خواه ، احسان اله‌ریاضی ، سیدجواد بیان معمار ، پری‌سیما فرخ توانا ، سعید حائری ،مریم هاشمی ، محمد خمامی ، محمدعلی عامری مهاباد ، عبدالکریم‌یوسف پور ، محمد صادق بدر طالعی ، احمدرضا قندی ، سید علیرضا قهاری ، محمد رزاقی ، منوچهر رشیدی ، معصومه فتاپور ، دیانا طباطبائی احمد بناها ، شمس‌الدین شاه علی،محمد صنیعیان،احسان‌اله نیك‌بخت ، منصور رحیمی انار کی، علی بوجا رنژاد ، حسین اسدی‌پور، علی توکلیان ، منصور شریعت زاده ،فریماه طیاب ، شهرام‌معتدل، عباس اسماعیلی، ناصرسپاه‌منصوری محمد صادق درویش ، احمدایزدی، مدحت بهشتی ، رحمت‌اله فروزنده جونغانی ، بیژن‌امیر شاهی ، سعید ارسطوپور ،عباس وثوقی ، حسین جونغانی،بیژن امیرشاهی ، سعید اشکواری،شلاانصاری آذربایجانی، بهرام اسماعیلی‌پور ،حسین گلریز، حسینعلی تاجمیرریاحی ،غلامحسین استاد شریف اصفهانی ، شهاب تاراجی ، هادی‌وجر ، سید مجتبی سید جعفر خباز ، حمید شجاعی باغینی ،فتح‌اله سلیمان تبار ،بیژن حاجی‌بیك‌لو ، کبری قوسی ،بهمن شکیبا ، سیروس شیخ‌الملوکی ، عباس‌عابدی انارکی ،محمد رضا رحیم‌زاده ،مهوش نامدار خراسانی، محمدآقا مقیمی‌اسفندآبادی ،محسن ایران منش ، محمدیقینی ، شاهرخ زکاوتی ، ایرج‌سمندرآذری ،سیمین امیرجلیلوند ،عباسعلی اسداله‌بیك، فرزانه فرقانیان آرانی ، صبیره قائم‌مقامی ، فرشید رفیعی ،علی اصغر اسکندربیاتی ، فرهاد فرنام، صدیقه خواجوی ، نسرین صدوقی، مریم نوتاش ،علیمحمد نوذری ، حسین بیرجندی ، اسماعیل‌اسفندی، یعقوب عذره‌هلالی ، شهلاشمسا ، نعمت‌اله رحمتی ، فرشته صالحی ، غلامعلی‌قدس‌نیا،غلامرضاعسگری‌فر، عباسعلی‌پورحاجی‌حیدری ،میرمحمد محدث ،عبدالحسین‌اکبرزاده یزدی، سعید آتش کاری ،فرهاد اقوامی ، صدیقه گلچین نیك‌سیرت ، احمد قاسمی چیرپردی ،جهانگیر اخوان زنجانی ، مریم‌راشد ، مانی فاتحی ایرانی ،علیرضا فرودی ، فرهود صمیمی ، فرهنك قاسم‌زاده ،خسرو خوشابی ، کامران صالحی علوی ، عزیزاله رضائیان، ویدا نعمت‌اللهی، محمد رضا نکومرام ،عالم کف‌عمی خراسانی،پروین بنیامینی،هرمزایزد گشسب، سید اسماعیل‌ذریت‌خواه، علی عباس‌نیا، فضل‌اله مصطفوی ، فهیمه گرگی کلهر،علی اشرف صالح، ابوالفضل وفائی شلمانی ، شکوفه پورلك ، علی‌نقی‌نمك‌چیان، یعقوب علی‌آریان‌فر ،میناهاشمی ، مسعود روحی، باقر خجسته کاشانی، سیلو محمد حسین مهدیان ،فرزاد سعادت ، سید محمود بهشتیان ، فرحناز حلیمی ، بیژن شادروان ، ناصر صادقیان ، حمیدرضا صدیقی، محمد عقیل کاظم ، فرخنده‌نامه‌ای، صابر آرامی ، محمد صادق باهری، فریدون‌بیت‌یونان،ابوالقاسم‌جمال‌پور مطلق، محمدمروجی ،محمدهادی مهدویان ، اوناماخانی ، محمدمهدی دادگو ،محسن امامی ، آلفرد نهاپتیان ، شاریس‌نوری ، عبدالجواد اسلامی ، محمد شفیعی ،محمدقاضی زاده ،سارادانیال، هوشنك‌شهریاری ،سوسن سنهرابیان ،علی تفضلی ، سید غلامعلی حسینی ،حسین نیکومنش ،کیرمرث دروی ،حسن نظری چاخان‌سری ، محمد باقری تجریشی ،علیرضا امامی ، بهناز مازندرانی،غلامرضا میرآفتابی،علی شیخ‌الاسلامی ، محمدعلی‌قدیم‌زاده، مهرگان شمسائی ، منوچهر منوچهرپور ، رحمت‌الله ظاهری برنتی ، سید ابوالقاسم شریعتی ، سید حسن شریفی کلهرود ، ارسلان خالصی حسینی، سیدمحمد ساعتچی ، مسعود عزمی شبستری، حسن صادقی ، مصطفی بهشتیان اردکانی ، قباد براتی ، شهریار قدوسی ، کورش داراب ، سعید فهیمی ، هرمزپورجمع، پرهام‌ابدی، محمد احسانی ، اصغر ناظم‌زاده ، ژانت میرباسوتیه‌میری، سیدحسین فروید ، زهره احسانی ، پرویز آدکانیان ،علیمحمدغفوری ،مهران خجسته‌نژاد ، همای‌خسروی ،یداله حسامی ،غلامحسین‌عجمی ،منوچهر شاداب ، گیتی معارفی ، علی‌اصغر رئیسی‌فرد ،مینو آرائی‌نژاد ،عباس انتصاری ، حسین آفرین‌پوشار ، رسول مروی مهاجر ، داریوش مرزبانی ،سیدمهدی قویمی ،محمد تقی تدین ، محمدرضا زنجانی‌فر، پروین آقامومسی‌ترکمانی ، فیروزه امینی ،جمشید کشاورز پاك‌سرشت، محمدصادق طاهری ابرندآبادی ، مهرزاد شمسیان،ناصر فضلی‌نژاد، محمدحسین سیفیان ، علی اکبر پرنیان ، مهرناز سعیدوفا ،مرتضی نظیفی حبیب‌آبادی ، امیر حسین اقتصاد ، محمدابراهیم مظاهری ، کیومرث بیات ، محمد بنائی ، هاشم سلامی زوارق ، سیف‌الله سلاجقه ، کورش سلیمانی نوری ، تورج وزیری ، مهداد دلیر ، محمد دشت‌آبادی ، پروین‌دخت رعایتی مقدم ، سید رضی نژاد هاشمی ،

اسامی ذخیره

حمیدرضا کلانتری ، حسین سماواتی ، ذکریا مقدور مشهود ، فهیمه محمودیان ، بهیه علامه ، محمد مهدیان ، علی‌اصغر محمدی، امیرمسعود هرمزی ، محمد یقینی، رضا پشین ، شهپر هاشمی ، حمید خاتمی ، شهین صادق‌پور ، ماندانا محرری ، همایون رودفر ، محمد جعفر محمدپور رودبارکی ، جعفر دلفانی ،غلامرضاپوررحیم ،غلامرضا پورحسینی ،نسرین میربهاء ،مهدی دادور ، ناصر شادکام ، شهره‌عالم مروستی ، زهرا جهان‌آراء ، ایرج ریاحی‌نژاد ،فریده مودب، مصطفی تسوجی ، ناصر آقارضوانی ،فرانك مهدوی ، محمدحسین سعیدی‌قمی، اکبرطباطبائی،عبدالحمیدزنگنه‌زاده، وجیه‌الله ایزدپناه آب کناری ، کوچك‌آقا نمازی ، طوبی کاتوزی، سیمین مهرسا ، سهراب معینی ناغانی ، علی‌اکبر نقاش‌زاده ، غلامعلی پاسبین ، هما وحدتی دانشمند ،صدیقه‌ابراهیم‌زاده،اصغر محمدی خنامان،علی محمدغزلباش، اصغر محسن‌زاده میرزاآقائی غلامرضا ذوالفقاری ، اقبال اذور ، حسینعلی دادفر،محمد مهدی‌درفتن کاوپانی ، پوران شیرشکن تنکستانی ، احمد فروتن ، شهریار خراسانی قدیمی ، زهرا برومند ، هویك دانویان ، منصور ربیعی ، هوشنك خوش‌اخلاق ، غلامرضا آذری‌نائی ، مسعود درودیان ،شهلا رودپیما ، شهلا نقشینه ، عباس عرفاتی ، میرعلیرضاعشقی، اشرف‌سادات رضوی ، حملا اوهب‌سیون، سیاوش پیش‌دادیان، فریده‌دیبائی، یحیی صمدی ، محمد معظم‌پور ، رشید خسروی‌یزد ، فاطمه دواچی لنگرودی ، اسماعیل نجفیان‌اشرفی، نعمت‌اله رحیمیان ، طهماسب آراسته ، حمید نواب صفوی ، روح‌الله خلیلی فرسنگی ، ناهید بناپور ، کورش سیار ، هوشنك نظری ، حسین نشاط ، شهزاد گل‌بابائی ، شاهرخ ناصر ، ژیلا شریف‌نجفی ،عباس بی‌آزار ،حسین انوری ، سعید نور درخشان ،بیژن شاهنده‌راد ، احمدرضا حدادی ، سید حسین معتمدی ، علی‌اصغر علی‌بیگی مقتدر،داریوش زمردیان، فواد صانعی اردکان ، مسعود پرویزدرو ،مهرداد‌نوریان، فضل‌علی حسامی افشار ، احمدروستا ،محمد حسن دشتی ، ناصر عباسی ، اسماعیل کریمی ماسوله ، عبدالحسین عزیزی بابائی ، احمد نوروزی ، صادق شاه کرمی ، فیروز مشهود ، گیتی رموزی باقرخانی ، محسن مجتهدی ، اردشیر ارجمند، حسن قرائتی ، عباسعلی زاکری ، حسن باقری ،پرویزاحمدی ،مهدی اسماعیل‌نژاد ،عبدالحمیدمعمارضیاء میترا عشق‌پور ، شیدرخ نخعی ، مریم شریفی فردی، ادنا میبطاحی، علی‌اکبر شاعری ، منیژه حکیمی شادپور ، جعفر صادق نوروزی ، فریدون حقیقت‌جو ، لیلا مرتضائی، سید حسن پوستی ، سید عنایت‌الله شاه‌رکنی ، الهه ابراهیمی ، منیژه فرحناز درودی ، محمدرضا گل‌پور، سید منصور آل‌ابراهیم ، منظر صاحب‌جمع اتابکی ، بدرالملوك ماه‌روحیان ، توفیق شکری ،سعید رضوی ، آلبرت امیرعظیمی ،محمد اکبرزاده ، احمداکبرنژاد یزدی، مجید شیروانیان ، عباس خیامیان، اشرف بافته‌چیان ، فرزاد افشار ، زهرا رمضانی نمینی، محمدابراهیم ملائی .

* ۱۰۰ نفر اضافی

آقای جهانگیر صوفی رئیس‌دانشکده بازرگانی بخبرنگار ما اظهار داشت:

برای آنکه‌اوامر شاهنشاه آریامهر در مورد پذیرفتن دانشجویان بیشتر، حتی‌المقدور اطاعت شود ، امکان تشکیل چند کلاس اضافی در عصرها مورد مطالعه قرار گرفت . البته مشکلاتی در اجرای این برنامه موجود است‌و شرایطی برای تشکیل آن در نظر گرفته شده و پیشنهاد هائی‌بمقام وزارت علوم وآموزش عالی ارسال گردیده است چنانچه این پیشنهاد ها مورد موافقت قرارگیرد میتوان‌قسمتی از داوطلبان (۳۰۰ نفر قبولشدگان) را به عصرها منتقل نمود وعلاوه برآن تایکصد نفر دیگر هم بیشتر پذیرفت که جمعا دردو نوبت ٤۰۰ نفر درکلاس های اول بتحصیل اشتغال ورزند.

* مدارك اسم نویسی

دانشکده بازرگانی اعلام کرد قبولشدگان باید با مدارك زیر :

۱ - چهار برك رونوشت شناسنامه

۲ - دوازده قطعه عکس ٤×٦ - فیش بانك مرکزی مبنی بر پرداخت ۱۰٥۰۰ ریال بابت شهریه سال اول بحساب ۱۹۱۲ بانك مرکزی ٤- تائید دیپلم ازاداره کل امتحانات وزارت آموزش و پرورش ٥۰- برك معافی وظیفه برای مشمولین سالهای قبل.

از روز شنبه ۱٦ تا پنجشنبه ۲۱ شهریور ماه برای ثبت نام بدفتر مدرسه عالی بازرگانی مراجعه نمایند چنانچه از قبولشدگان تا تاریخ مزبور کسی ثبت‌نام ننماید، از افراد ذخیره به ترتیب تقدم نمرات از تاریخ شنبه ۲۳ تا پنجشنبه ۲۸ شهریور ماه ثبت نام میشود و پس از آن تاریخ قبول شدگان و ذخیره هاحقی برای ثبت‌نام نخواهند داشت .

* جایزه

آقای جهانگیر صوفی بخبرنگار ما گفت : بنفرات اول ودوم وسوم کنکور امسال دانشکده بازرگانی معادل یك سال شهریه بعنوان‌جایزه‌داده میشود.

تقویم اطلاعات

دوشنبه - بیست و چهارم تیر ماه ۱۳٤۷ - هیجدهم ربیع‌الثانی ۱۳۸۸ - پانزدهم ژوئیه ۱۹٦۸

ساعات شرعی

استخراج دکتر ریاضی‌کرمانی

اذان صبح‌ساعت ۳ و۹دقیقه
طلوع آفتاب ساعت ٥
ظهرشرعی ساعت۱۲ و ۱۰دقیقه
اذان مغرب ساعت ۷ و۳۹ دقیقه

برنامه امشب

ساعت ۱۸ صفحات درخواستی
ساعت ۱۸٫۳۰ اعلام برنامه
ساعت ۱۸٫۳۳ خلاصه اخبار
ساعت ۱۸٫٤٥ تدریس زبان انگلیسی
ساعت ۱۹ برنامه بچه‌ها
ساعت ۱۹٫٤٥ واریته
ساعت ۲۰ هنر و اندیشه
ساعت ۲۰٫۳۰ اخبار
ساعت ۲۱ افسونگر
ساعت ۲۱٫۳۰ فیلم سینمائی
ساعت ۲۳ پایان برنامه

برنامه بامدادی فردا

ساعت ٦٫۳۰ اعلام برنامه
ساعت ٦٫۳۲ نیایش
ساعت ٦٫۳٥ ورزش
ساعت ٦٫٤٥ مضحك قلمی
ساعت ۷ واریته
ساعت ۷٫۳۰ اخبار
ساعت ۷٫۳٥ رازبقا
ساعت ۸ پایان برنامه

برنامه امشب

تلویزیون آمریکا

ساعت ۱۸ خلاصه اخبار جهان
ساعت ۱۸٫۱٥ اخبار نیروی مسلح
ساعت ۱۸٫۳۰ امضای پیمان اتمی
ساعت ۱۹ نمایش میکی فین
ساعت ۱۹٫۳۰ مریخی‌محبوب من
ساعت ۲۰ نمایش دانی‌تاماس
ساعت ۲۱ خلاصه اخبارجهان
ساعت ۲۱٫۰٥ ادسالیوان
ساعت ۲۱٫٥٥ نمایش امشب
برنامه امشب

رادیو ایران

ساعت ۱۸ اخبار
ساعت ۱۸٫۰۳ اعلام برنامه بخش سوم
ساعت ۱۸٫۰٦ برنامه دهقان
ساعت ۱۸٫۳۰ اسرارتندرستی
ساعت ۱۹ اخبار
ساعت ۱۹٫۰۳ برنامه اقتصادی (امروز در خدمت فردا)
ساعت ۱۹٫۱٥ شاخه گل
ساعت ۱۹٫۳۰ ارتش
ساعت ۲۰ اخبار- تفسیرداخلی
ساعت ۲۰٫۳۰ موسیقی‌ایرانی
ساعت ۲۰٫٥۳ آگهی‌های تجارتی
ساعت ۲۱ نغمه‌ای در خاموشی
ساعت ۲۱٫۳۰ گلها
ساعت ۲۲ داستان شب
ساعت ۲۲٫۳۰ موسیقی ایرانی
ساعت ۲۳ اخبار
ساعت ۲۳٫۰۳ موسیقی کلاسیك
ساعت ۲۲٫٥۹ پایان بخش‌سوم

برنامه انجمن ایران وآمریکا

نمایش فیلمهای کلاسیك «عقاب - دکتر جکل و آقای هایدرا کولا- شخصی که زمین را شکافت » فردا شنبه ساعت ۸شب

برنامه امشب

تلویزیون ایران

ساعت۱۷ اعلام برنامه
ساعت ۱۷٫۰۳ تقویم روز
ساعت ۱۷٫۱۰ کارتون
ساعت ۱۷٫۳۰ خردسالان
ساعت ۱۸ موسیقی
ساعت۱۸٫۳۰ بررسی‌مطبوعات
ساعت۱۸٫٤٥ علم وهنرعکاسی
ساعت ۱۹ فیلم
ساعت ۱۹٫۳۰ اخبار
ساعت ۲۰ موسیقی فرهنك‌و هنر
ساعت ۲۰٫۳۰ تسخیر ناپذیر
ساعت ۲۱٫۳۰ مهاجمین
ساعت ۲۲٫۳۰ آخرین اخبار
ساعت ۲۲٫٤٥ اندیشه‌های روشن
ساعت ۲۳ پایان برنامه

برنامه نیمروز فردا

ساعت ۱۳ اعلام برنامه
ساعت ۱۳٫۰۱ نیازمندیها
ساعت ۱۳٫۱٥ در خلوت دل
ساعت۱۳٫۳۰ ایستگاه‌اتوبوس
ساعت ۱٤٫۳۰ اخبار و پایان برنامه

پیش‌بینی هوا

پیش‌بینی وضع هوای ایران تا ظهر فردا - هوای استانهای آذربایجان و کرانه های غربی دریای مازندران صاف بتدریج قسمتی ابری گاهی همراه باباد نسبتاشدیددرسطح‌زمین خواهد بود .

هوای استان سیستان و باوچستان و کرمان و خوزستان صاف گاهی همراه با باد نسبتا شدید وگرد و خاك خواهد بود.

هوای تهران‌وبقیه‌نقاط صاف و غبارآلود پیش‌بینی میشود . گرمترین نقطه در ۲٤ ساعت گذشته اهواز با حداکثر ٤۸ درجه و خنك‌ترین نقطه زنجان باحداکثر ۳۰ درجه و حداقل ۱۰ درجه بوده است.

حداکثر درجه حرارت تهران ۳۳ و حد اقل ۲۰ درجه بوده است .

تسلیت

جناب آقای منوچهر نیکپور

باکمال تاسف درگذشت ابوی گرامی راتسلیت عرض نموده بقای عمر جنابعالی را از خدای بزرك خواهانم .

خرمشهر - مهندس مهدی انصاری
آ-۲۳٤٥٤

جنابان آقایان ابراهیم‌نیکپور - منوچهر نیکپور امیرحسن نیکپور - مهندس محسن‌یك‌پور

درگذشت فقیدسعید جناب آقای عبدالحسین‌نیکپور رجل آزاده کشور موجب نهایت تاسف و تاثرگردید لذا بدینوسیله از طرف خود و کلیه کارگران بانك پارس شعبه خرمشهر بحضور انورحضرات‌تسلیت‌عرض نموده وسعادت و بقای عمر بازماندگان محترم را از درگاه ایزد متعال مسئلت می‌نماید .

خرمشهر - مهدی صادقی
آ-۲۳٤٥٦

جناب آقای مهندس تقی‌پورسعید

باکمال تاسف درگذشت والده گرامی رابحضور سرکار و خاندان محترم تسلیت عرض نموده سلامت بازماندگان رااز درگاه احدیت خواستاریم .

خرمشهر - خانواده نیلفروشان
آ-۲۳٤٥۸

درگذشت ناگهانی شادروان عبدالحسین نیکپور رابه‌خاندان جلیل‌و محترم نیکپور تسلیت عرض‌نموده بقای عمر بازماندگان آنمرحوم را از خداوند مسئلت داریم .

آ-۲۳٤٦۲ واحدگله‌داری وبانو

جناب آقای نیکپور مدیریت محترم بانك‌پارس

درگذشت مرحوم مغفور ابوی گرامی‌تان رابه آنجناب و خانواده محترم تسلیت عرض نموده بقاءعمر جنابعالی را از حضرت باریتعالی مسئلت مینمایم .

بانك پارس دفترکل - مینودخت‌عاطفی
آ-۱۲۲۷۱

جناب آقای ابراهیم نیکپور مدیریت محترم‌بانك‌پارس

کارمندان دفتر کل بدینوسیله درگذشت پدر عزیزتان را تسلیت عرض می‌نمایند .

کارمندان - دفترکل بانك‌پارس
آ-۱۲۲۷۱

جناب آقای منوچهر نیکپور

بانهایت تاسف مصیبت وارده را تسلیت عرض بقای عمر جنابعالی و خاندان محترم را ازخدای متعال مسئلت داریم .

شرکت تعاونی اعتبار کارگران‌پارك‌هتل
آ-۱۲۲۷۹

جناب آقای منوچهر نیکپور

بانهایت تاسف مصیبت وارده را از طرف خودو همکارانم تسلیت عرض نموده سلامت و بقای‌خاندان محترم را از درگاه خداوند متعال خواهانم.

آ-۲۳٤۷۰ برق‌رامسر-ستوده

اهالی وانشان‌باقلبی اندوهناك مصیبت وارده‌رابه فامیل معظم‌و محترم معظمی و شریف امامی تسلیت عرض مینمایند .

ازطرف اهالی وانشان -محمد اطیابی-عطاءاله‌اطیابی
آ-۱۲۲۹۱

جناب آقای محمدابراهیم نیکپور ریاست محترم هیئت مدیره و مدیر عامل بانك پارس

بانهایت تاسف وتالم بدینوسیله مراتب تسلیت و همدردی عمیق خودرا از ضایعه اسف‌انگیزدرگذشت شادروان جناب آقای عبدالحسین نیکپور به حضور آنجناب وکلیه بازماندگان آن فقیدسعید ابرازمیدارد

آ-۱۱۲۷۳ محمدمهدی قهرمانپور

جناب آقای محمدابراهیم نیکپور

باکمال تاسف وتاثر درگذشت ابوی‌گرامی را تسلیت عرض نموده بقای عمرجنابعالی و خانواده‌محترم را خواستارم .

سینماتاج - عبدالرحمن شوخ‌لقای‌فرد
آ-۲۳٤۷٦

جناب آقای محمدابراهیم نیکپور

درگذشت پدر بزرگوارتان را صمیمانه تسلیت عرض نموده خودرا در غم شما شریك میدانم .

آ-۱۲۲۹۷ مهندس ناصر غفاری کاشانی

آقای جواد سلامت وبانو :

بانهایت تاسف مصیبت وارده را تسلیت عرض مینمایم .

آ-۲۳۳۸۸ هوشیم

جناب آقای منوچهر نیکپور

فوت‌ابوی گرامی آنجناب راتسلیت عرض‌وبقاءعمر روزافزون جنابعالی را از درگاه احدیت مسئلت‌دارم.

آ-۱۲۲۸۳ سعید طباطبائی‌وکیلی

جناب آقای منوچهر نیکپور
ریاست محترم کل بانك رفاه کارگران

بانهایت تاسف وتاثر درگذشت شادروان جناب آقای عبدالحسین نیکپور ابوی گرامتان را حضور جنابعالی تسلیت عرض مینماید .

آ-۱۲۲۸۷ منصورمحسن‌زاده

جناب آقای منوچهر نیکپور

بانهایت تاسف وتاثر درگذشت شادروان جناب آقای عبدالحسین نیکپور ابوی گرامتان را حضور جنابعالی صمیمانه تسلیت عرض مینمایم .

آ-۱۲۲۸۱ منیژه محسن‌زاده

جناب آقای منوچهر نیکپور
ریاست محترم کل بانك رفاه کارگران

بانهایت تاسف و تاثر درگذشت شادروان‌جناب آقای عبدالحسین نیکپور ابوی گرامتان را به‌حضور جنابعالی صمیمانه تسلیت عرض می‌نماید .

کارکنان صندوق شعبه مرکزی بانك‌رفاه کارگران

جناب آقای مهندس‌محسن نیکپور

درگذشت پدر بزرگوارتان را صمیمانه تسلیت عرض نموده خودرا در غم شما شریك میدانم .

آ-۱۲۲۹۷ مهندس ناصر غفاری کاشانی

بانهایت تاسف درگذشت جناب آقای فضل‌اله معظمی نماینده محترم مجلس شورای ملی را بعموم بازماندگان بخصوص آقایان اسداله‌ودکتر عبدالله‌و حسینخان و دکترولی‌اله‌و مهندس‌سیف‌اله‌معظمی‌تسلیت عرض نموده واز خداوند متعال بقای عمر فامیل جلیل معظم را خواستاریم .

بانك کشاورزی گلپایگان - محمدکریمی-محمدنیازی
آ-۲۳۳۸٤

جنابان آقایان مهندس محسن ، محمدحسن، ابراهیم منوچهر نیکپور

بانهایت تاسف وتاثر فوت پدر گرامیتان را تسلیت عرض میکنیم .

آ-۲۳۳۹۰ مهندسین مشاور ابجد

جناب آقای منوچهر نیکپور

فوت پدر گرامت رابه‌انجناب تسلیت عرض مینمایم .

موسی‌مصنف
آ-۱۲۲۰٥

درگذشت شادروان حاج‌احمد دستوری اراکی‌را بخانواده محترم دستوری بخصوص دوست‌ارجمندآقای مهندس حسین دستوری وآقای دکتر دستوری‌صمیمانه تسلیت گفته بقای عمر همگی را از درگاه ایزد منان خواستارم .

عزت‌اله‌متوجه
آ-۲۳۳۸٦

جناب آقای دکترامیرسرداری

ضایعه تاسف‌آور درگذشت جناب آقای‌عبدالحسین نیك‌پور شخصیت بزرك اقتصادی ایران را به کلیه بازماندگان آنمرحوم بخصوص جناب آقای جهانگیر نیك‌پور وجنابعالی تسلیت عرض مینمائیم .

آ-۱۲۲۱٥ بیمارستان آریا

جناب آقای مهندس نجات

باکمال تاثر و تالم مصیبت وارده را به‌جنابعالی وخانواده محترم تسلیت می گوئیم .

مهندس رزاق - مهندس حبیبی - مهندس‌پورزاد
آ-۱۲۲۲۷

جناب آقای مهندس‌نجات

مصیبت وارده را بحضور سرکار و بانوتسلیت می گوئیم

آ-۱۲۲۲٥ سرهنك برومند وبانو

جناب آقای محمدابراهیم نیکپور
مقام محترم هیئت‌مدیره ومدیر عامل بانك پارس

بانهایت تاسف وتاثر مصیبت وارده را حضور ان سرور معظم و جنابان آقایان امیرحسن ومنوچهر نیکپور تسلیت میگوید .

بانك‌پارس شعبه شهباز سه‌راه شکوفه-ع-رسول‌زاده
آ-۱۲۲۲۹

جناب آقای محمدابراهیم نیکپور
مقام محترم هیئت‌مدیره ومدیر عامل بانك پارس

کارکنان بانك پارس شعبه شهباز درگذشت شادروان جناب آقای عبدالحسین نیکپور را به‌آنجناب وخانواده محترم تسلیت عرض نموده بقاء عمر جنابعالی و خانواده محترمتان رااز درگاه ایزد یکتا خواهانیم.

بانك پارس شعبه شهباز سه‌راه‌شکوفه
آ-۱۲۲۲۹

جناب آقای دکتر رضا معظمی

بانهایت تاثر وتاسف فراوان مصیبت وارده رابه شما و خانواده محترمتان تسلیت عرض‌مینمائیم .

آ-۱۲۲۱۳ دکتر هیونلوبانو

جناب آقای منوچهر نیکپور
ریاست کل بانك رفاه کارگران

کارمندان اداره اعتبارات کل خودرا در غم‌شما شریك دانسته ضمن عرض تسلیت‌بقای عمربازماندگان رااز خداوند متعال خواستارند .

آ-۲۳٤۰٦ منقیان

جناب آقای منوچهر نیکپور
ریاست کل بانك رفاه کارگران

بانهایت تاسف و تالم درگذشت شادروان مرحوم عبدالحسین نیکپور را به‌آن‌جناب‌وخانواده‌محترم‌تسلیت عرض نموده بقای عمر جنابعالی را خواستاریم .

محمودامیرمعزی ، محمدرضابنان‌زاده ، سیدمحمد علی مدنی ، میرموسی مصنف ، مصطفی‌مظفری،مرتضی کوهبر ، محمود بهبهانی
آ-۲۳٤۰٤

همکاران گرامی آقایان مهندس توسلی و دکترا ثقة‌الاسلامی

مصیبت مولمه رابشما و خاندان محترم تسلیت عرض مینمائیم

ملیحه‌درخشان ، وجیهه مستقیم ، دکتر پورداد، مهندس بهمنی فاجار ، مهندس حبیبی،هیدو ،میرخان توسلی طبانی ،دارا ، علیدائی ، پناهی ، فروزانفر
آ-۱۲۲۳۷

جناب آقای دکتر جواد صفائی

مصیبت وارده راتسلیت عرض نموده بقای عمرو سعادت آنجناب را آرزومندم

شهسوار - علی‌اکبر معینی
آ-۲۳٤۱۲

جناب آقای دکتر حسن دستوری

بانهایت تاسف مصیبت وارده را به‌جنابعالی‌وخانواده محترمتان تسلیت میگوئیم .

ایران ناظمیان - پرویز نبوی
آ-۱۲۲۳٥

جناب آقای محمدپور سعید

کارکنان اداره نقلیه سازمان ریشه کنی مالاریا مصیبت وارده را صمیمانه تسلیت عرض‌مینمایند.

آ-۱۲۳٥٥

درسال گذشته درفرانسه:

۷ هزار نفر قربانی دریا شدند!

در هفته گذشته ٤٦ نفرفرانسوی در دریا مردند.

استفاده ازمرخصی درکنار دریا، درهمه کشورها معمول و متداول است. و هرسال در فصل تابستان، افرادزیادی بساحل دریا هجوم میبرند تا از آفتاب و آب دریا برای تمدد اعصاب استفاده نمایند. ولی بدنیست بدانید باوجود اینکه دریا در فصل تابستان برای مردمان مطلوب است درعین حال خطرناك نیز می باشد.

روزنامه های فرانسه‌امروز نوشتند:

در فرانسه هرسال ۷٫۰۰۰ نفر بطور متوسطدر دریاغرق میشوند. از جمله در سال گذشته.

هفته گذشته در همین کشور ٤٦ نفر بعلل گوناگون در دریا غرق شدند.

بیشتر این حوادث ناگوار ناشی از بی‌احتیاطی‌و بیهوش شدن در دریا است. باکمی احتیاط ومراعات اصول‌زیر میتوان از بروز این وقایع ناگوار جلوگیری کرد:

۱- تنها شنا نکنید،

۲- هرگز خارج از فاصله مجاز از ساحل دور نشوید.

۳- قبل از شنا، در مورد جریان آب دریا، جذر ومد وگرداب های‌موجود اطلاعاتی کسب نمایند.

٤- به‌پرچم‌های برافراشته توجه نمائید.

۵- پس از آنکه ۲ساعت از صرف غذای شما گذشت، شنا کنید.

٦- بلافاصله پس از دراز کشیدن در آفتاب و هنگام احساس خستگی شنانکنید.

۷- بااحساس کوچك‌ترین ناراحتی فورا از آب خارج شوید.

۸- بهنگام قایق سواری از کمربند نجات استفاده نمائید.

با توجه باین اصول، مرخصی شما درکناردریا قرین‌خوشی و شادی خواهد بود و الا....

مطبوعات جهان

۴۳ نسخه‌عوضی!

*** وقتی به شاهپور رفتید آب لوله کشی ننوشید چون گچ و آهك بخورد شما میدهد!**

شاهپور: قاسم عاقلی (خبرنگار اطلاعات) - مریضی داشتم که از ٤ سال پیش از یك درد مرموز داخلی شکوه و ناله داشت. ٤۳بار به دکتر مراجعه کردم و ٤۳نسخه گرفتم نتیجه‌ای نداشت، زیرا عوضی بود.

آخر یك رادیو گراف دلش بحالم سوخت و برای آقایان اطباء نوشت که این بیمار را چقدر بالا پائین می کنید، او سنك کلیه دارد.

بیمار را برداشتم وبه تبریز آمدم و سراغ یکی از اطباءنامدار تبریز رفتم تا فهمید اهل شاپوریم رفت پشت میز نشست‌و شروع کرد تندتند نسخه نوشتن - بعد گفت بیمار شما احتیاج به عمل جراحی دارد.

اعتراض کردم که آقای دکتر شما معاینه نکرده ازکجا فهمیدید اولا بیمار چه بیماری دارد و آنهم چه مرضی که‌عمل جراحی‌را ایجاب می کند. گفت لازم‌نیست بمادرس دکتری بدهی تمام بیمارانی که از شاهپور مراجعه میکنند اکثرشان باین درد مبتلا هستند و دلیل آنهم آب لوله‌کشی شاپور است که گچ و آهك دارد! و. بعد اضافه کرد که روی ملاحظه همکاری‌نمی خواهد پشت‌سر دکتر های شاهپور بدوبیراه بگوید.

*** گچ و آهك**

پس از دوندگی‌های زیاد معلوم شد که‌این آقای دکتر واقعاراست میگوید وگچ وآهك‌موجب اینهمه ناراحتی است.

نتیجه اینکه من مانده‌ام با این ٤۳ نسخه عریض و طویل و مشتی افکار و خیالات واهی که مقامات مربوطه بالاخره‌تکلیف‌مردم‌را‌با‌این آب آهك روشن خواهند کردیانه؟ وبامید آنروز دقیقه شماری میکنم!

زیرآسمان کمبود

خودمان کم‌داشتیم!

بازرگان: اتومبیل سواری شماره ۲۰۰ ترکیه برانندگی «اکیل میرکران» تبعه ترکیه وارد مرز بازرگان گردید و پس از بازرسی ۷۵ کیلوگرم تریاك ناب از اتومبیل بدست مامورین میافتد.

لابد به «اکیل» گفته بودند که ایران کمبود قاچاقچی دارد!

هشدار به «نرده ندار»ها!

آبادان: دو پسربچه ۵ ساله و ٦ ساله با سامی فریدون و فرامرز درحالی که خوابیده بودند بعلت نبودن نرده از پشت‌بام سقوط کرده و بشدت مجروح می شدند. مجروحین به بیمارستان اعزام و شانسی از مرك حتمی نجات پیدا می کنند!

«هشت‌پر» هم‌آلت‌قتاله‌شد!

بندربوشهر: عباس عالی حسین از دیوار خانه خداکرم تنگستانی بالا میرود - داخل اطاق میشود و خداکرم را در اثنای خواب با ضربه «هشت‌پر» که به مغزش می کوبد بسرای باقی میفرستد. مقامات مربوطه پس از جستجوی زیاد قاتل را که در طویله منزل خودش پنهان شده بود دستگیر میکنند.

دیگر «اریکای» زیبارانمیبینید!

«اریکا رافائل» ستاره بیست‌ودو ساله انگلیسی که میرفت جاده‌افتخار راپشت‌سر گذارد، در حمام منزلش‌بقتل رسید. ودیگر هرگز او را روی پرده‌سینما نخواهیدید. «اریکا» که با بازی در فیلم «سویچ بزرك» شهرتی بدست آورده بود، قرار بود در یکی از فیلم های وسترن ایتالیائی ظاهر شود.

این آخرین عکس اریکا است.

امروز لندن ازاین حادثه سخن گفت

گلوله‌ها در ساعت مچی، فندك و کتاب جیبی جای گرفت!!

لندن: «جورج استوکدال» درحالی که دشمن خونی خود «پرسی‌پری» را در چند قدمی گیر آورده بود، با طپانچه خود چهار گلوله کاری، درست از روبرو شلیك کرد، اما «پرسی‌پری» ازهر چهار گلوله جان بدر برد، باین ترتیب:

اولین گلوله که بطرف‌قلب هدف گیری شده بود بیك کتاب جیبی‌اصابت‌کرد وتنها پوست سینه مضروب را کمی سوزاند.

دومین گلوله بیك فندك خوردودرجیب «پوشت»«پری» جای گرفت.

سومین گلوله پوست‌شکم مضروب را خراش مختصری داد.

و چهارمین گلوله به‌ساعت مچی‌اش خورد بدون آنکه آسیبی بدست «پری» وارد آورد.

بعد از این معجزه آشکار پزشکان اعلام کردند، «پری» فقط یازده روز در بیمارستان بستری میشود و بعد صحیح و سالم به خانه‌اش باز می گردد. واما ضارب بیك‌سال حبس محکوم خواهد شد.

مطبوعات جهان

ایران و جهان در اطلاعات ... ایران و جهان در اطلاعات

گزارش از پایتخت‌های جهان

پدر و فرزندانش زنده‌زنده سوختند!

پاریس: در حریق مدهشی که در یکی از خانه های شهر کوچك «سن‌ژان ترنو» - فرانسه - روی داد یك پدر خانواده و شش فرزندش زنده‌زنده درمیان‌شعله های آتش سوختند و ذغال شدند.

دو کودك خانواده و مادرشان که توانستند خود را نجات دهند اکنون در بیمارستان بستری هستند.

۳۹ نفر کشته و زخمی

کلمبیا: در یك حادثه اتوبوس در ناحیه «تولیما» واقع در کلمبیا ۲۷ نفر کشته شدندو۱۲ نفر زخمی گردیدند.

حادثه هنگامی اتفاق افتاد که اتوبوس در بین راه «تولیما» به «هوئیلا» به دره عمیقی پرتاب شد.

٦۱۵ کشته در چهار روز

واشنگتن: در تعطیلات چهار روزه عید استقلال امریکا ٦۱۵ نفر در حوادث رانندگی کشته شدند.

سال گذشته در جریان تعطیلات عید استقلال ۷۳۲ نفر براثر حوادث ناشی‌از رانندگی جان‌سپرده بودند.

در تعطیلات امسال ضمنا ۱۸۰ نفر هنگام شنا در دریا غرق شده و ٤۵نفر نیزدراثر حوادث‌مختلف تلف شده‌اند.

سه‌بارخودکشی در زندان

برلین: «جوزف بکمن» که باتهام اقدام به قتل رهبر دانشجویان آلمان، «رود داچکه» زندانی گردیده است برای سومین بار در زندان دست به خودکشی زد.

«جوزف بکمن» که ۲۳ سال از عمرش میگذرد تمام دیوار های اطاق خود را مزین به تمثال مبارك‌جناب هیتلر نموده بود.

بچه، وسیله فرار:

کالیفرنیا: یك سرباز نیروی دریائی امریکا درحالی که یك دختربچه دو ساله‌ای را ربوده بود درصدد فرار از کشورش برآمد ولی ۱۲ ساعت بعد همسر وی دختر بچه دزدیده شده را صحیح و سالم بمادرش برگرداند.

این سرباز دریائی که‌بنام «توماس سکونفیلد» نامیده میشود و۲۲سال ازعمرشریفش میگذرد با همسر ۲۰ ساله خود «لورتا» با «ویکی‌لین‌دست» دختربچه ربوده شده اقدام به فرارازکشورش نموده بود زیرا به عقیده وی وجوداین بچه بعنوان گروگان در فرار آنها به کانادا موثر بوده است.

توقیف دختر فرانك‌سیناترا

بانکوك: تینا سیناترا دختر فرانك سیناترا همراه با ۱۵ نفر از کارکنان تلویزیون های اروپائی در بانکوك توقیف شدند زیرا میخواستند از داخل یك معبد بودائی فیلمبرداری کنند.

محل مزبور معبد «پاراچتوفان» بود که اجساد سربازان تایلندی کشته شده در جنك ویتنام را به آنجا می آوردند.

پلیس دوربین های این عده را توقیف کرده فیلم های آنرادرآوردودوربین ها رابه‌آنهابرگرداند.

مطبوعات جهان

خدا بیامرزد ملا نصرالدین را!...

خرمشهر - نیلفروشان -(خبرنگار اطلاعات) - اداره تلفن خود کار خرمشهر چندی پیش به مردم اطلاع داده بود که آگاه باشید بعلت اختلالاتی تلفن‌شما فقط‌بمدت ۳ روز قطع خواهد شد -۳ روز شد ۵ روز کاری نداریم. اما نامه رسمی اداره که بدفتر نمایندگی اطلاعات فرستاده جالب است، نه‌تنها جالب است بلکه تاریخی است. و در نوع خود شاهکار است!

«... چون اختلالاتی بوجود خواهد آمد لذاباستحضار میرساند تا نسبت به‌کار های‌تلفنی هرگونه اقدامی لازم است‌قبلا پیش‌بینی‌لازم را بعمل آورید که بعدا مواجه با اشکال نگردید.»

یعنی اداره محترم‌تلفن خواسته یا زبان بی‌زبانی به خلق‌الله حالی کند که‌تلفن های‌سه روزدیگرشان را از هم‌اکنون بکنند که تلفن ها هنوز از کار نیفتاده زیرا پشیمانی بعدی سودی نخواهد داشت.

پس از مطالعه نامه اداره تلفن خرمشهر بی‌اختیاربیادملانصرالدین خودمان افتادیم و رحمتی نثارروح پرفتوحش نمودیم ...!

دختران وپسران ایران
روز سه‌شنبه هرهفته فقط یك مجله می‌خوانند.
اطلاعات
دختران وپسران

ایران و جهان در اطلاعات ... ایران و جهان در اطلاعات

بریدن‌فرمان‌بهانه‌مرگش‌بود!

آبکنارحومه: ماشین شماره ۵۷۹۵ برانندگی غلامحسین خوشرو بعلت بریدن میل فرمان واژگون گردید و راننده دردم جان سپرد.

بستنی‌فاسد را بپائید!

خرم‌آبادلرستان: ۱۵ نفر که از بستنی مسموم شده‌بودند به بخش اورژانس بیمارستان پهلوی منتقل گردیده و پس از معالجه راه منازل خود را در پیش گرفتند.

هوس چائی‌کرد و مرد!

هفتکل: دوشیزه جان‌افروز ۱۸ ساله که بقصد درست کردن چائی مقداری نفت روی هیزم ریخته بودبراثر جرقه آتش لباسش آتش گرفت. بستگانش او را به بهداری‌هفتکل انتقال دادندلیکن معالجات‌سودمند نیفتاده و مجروح پس از دو روز فوت کرد.

دو زنده‌بگور

دو مقنی که مشغول کندن چاهی در کناریکی از ساختمان های واقع در تپه‌های‌بلوار ناهیدتجریش بودند براثر ریزش دیواره چاه در زیر خروار ها خاك مدفون شدند.

این دو نفر قدمعلی دهقانی و جانعلی جوزانی نام داشتند.

اگرمارزنگی و بیفتك ببر می - خواهید باین رستوران بروید!

«راگو» فیل، بیفتك ببر، کرم درخت انجیر هندی از جمله غذا های «خوشمزه»ای است که یك رستوران‌آلمانی در دسترس مشتریان خود قرار داده است.

در این رستوران که بتازگی در «دوسلدورف» افتتاح شده مشتریان خوش خوراك می توانند از غذا های متنوعی که از ملخ صحرائی و مارزنگی با سوس مخصوصی تهیه می شود نوش جان کنند.

اورور

سگهای از جان گذشته مشگین‌شهر

از کمپرسی شهرداری پریدند بیرون و شروع کردند به گرفتن مردم

مشگین‌شهر: (خبرنگار اطلاعات) -تازگی‌هاشهرداری مشگین شهر سك کشی را شروع کرده. یکبار درجریان جمع آوری سك های ولگرد مشگین‌شهر موقعی که سك ها را می خواستند بداخل کامیون کمپرسی سوار کنند تعدادی از ولگرد هایشان به مردم که در اطراف کامیون جمع شده و تماشا میکردند حمله‌ور شدند و قشقرقی براه انداختند که نگو و نپرس!؟

ناگهان سك های از جان گذشته از کامیون های کمپرسی شهرداری مشگین‌شهر پریدند پائین و شروع کردند به‌گرفتن پای‌خلق‌الله. قشقرقی براه افتاد که نگو و نپرس

آگهی مناقصه شماره ۲۸٤ر٤۷

راه آهن دولتی ایران‌هشت هزار کیلو فولاد گرد ۷۰میلی‌متری رابر طبق مشخصات و شرایط مربوطه از طریق مناقصه تحویل تهران انبار های مرکزی براه آهن‌خریداری مینماید.

داوطلبان شرکت‌درمناقصه‌می‌توانند در ساعات اداری جهت دریافت اسناد مناقصه باداره کارپردازی مراجعه فرمایند شرکت کنندگان‌درمناقصه‌باید‌مبلغ‌بیست‌هزارریال‌اسنادخزانه‌بعنوان‌سپرده شرکت در مناقصه بصندوق‌راه‌آهن پرداخت و رسید آنرابه ضمیمه پیشنهاد خودتا ساعت‌نه صبح روز۱۹ر۵ر٤۷در صندوق پیشنهاد ها واقع در اداره کارپردازی بیاندازند پیشنهاد های‌واصله ساعت ده روز مزبوربازوقرائت خواهدشد. حضورپیشنهاددهندگان یانمایندگان مجاز آنها در جلسه مناقصه آزاد است وراه‌آهن در رد ویا قبول هریك یاتمام پیشنهاد ها مادامیکه قراردادمبادله نشده است مختار می‌باشد. به پیشنهاد فاقد سپرده‌و مشروطو مبهم‌وپیشنهادیکه بعداز موعد مقرر برسد ترتیب اثر داده‌نخواهد شد. سپرده برنده اول و نفر دوم مناقصه‌نگهداری و در صورت استنکاف از انجام معامله بدون هیچگونه‌تشریفات بنفع راه آهن ضبط خواهد شد. هزینه درج آگهی‌هادرجراید ومالیات‌متعلقه و هر گونه عوارض دیگر بعهده برنده مناقصه می باشد. راه آهن می تواند تاحدود صدی‌بیست‌وپنج‌ازمیزان‌معامله راکسریا اضافه نماید الف ۳۹۷۲

آ-۲۳۰۸۵ ۱-۲ راه‌آهن دولتی ایران

اعلامیه مربوط به جایزه معماری ملی ایران

در اجرای منویات اعلیحضرت همایون‌شاهنشاه آریامهر و علیاحضرت شهبانوی ایران بمنظور تشویق مهندسان معمار و پیشرفت معماری‌اصیل ملی و بهبود روشهای نوین در ساختمان، شورای معماری ملی ایران هر ساله جایزه یا جوائزی به‌بهترین واصیل ترین طرحهای ساختمانی اهدا خواهد کرد. درسال جاری بمناسبت روز فرخنده چهارم آبان که مصادف با میلاد مسعود شاهنشاه آریامهر می‌باشد دوجایزه به بهترین و اصیل‌ترین طرحهای ساختمانی مسکونی اجرا شده‌و ساختمان مسکونی اجرا نشده اهدا خواهد شد ازبانوان و آقایان مهندسین معمار که‌مایل بشرکت دراین مسابقه ملی هستند خواهشمند است درموردطرحهای اجراشده یك نقشه عمومی و چند عکس روشن وگویا ودر مورد طرحهای اجرا نشده نقشه های عمومی ونمای ساختمان را همراه بانشانی دقیق وشرح مختصری از تحصیلات وسوابق خود به دبیرخانه شورای معماری ملی ایران واقع در وزارت آبادانی و مسکن ارائه نمایند. مسابقه اختصاص به‌مهندسان معمار دیپلمه از دانشگاه های ایران وباخارج خواهد داشت.

آخرین موعد تسلیم پروژه ها روز اول مهر ماه ۱۳٤۷ می‌باشد. اعضای هیئت داوری عبارتنداز: آقایان مهندس محسن فروغی -مهندس هوشنك سحون - مهندس ناصر بدیع- مهندس علی‌صادق- مهندس عبدالعزیز فرمانفرمائیان - مهندس امیر نصرت‌منفح- اکبر تحویدی - کریم مجتهدی - مهندس محمدرضا مقتدر. الف ۳۷۵۳

آ-۲۲۱۸٤ ۱-۳ دبیر شورای معماری ملی ایران مهندس هوشنك مشیر فاطمی

کانون بهبود و پرورش معلولین

با کانون بهبود و پرورش معلولین که بخاطر رفاه‌معلولین ایران بوجودآمده‌است‌همکاری کنید.

شماره حساب‌جاری صندوق مرکزی بانکملی‌ایران۷۲۳۵۹

تعاون معلولین شعبه بهار بانك بازرگانی ۱۸۰۷

نشانی کانون - خیابان ژاله پلاك ۱۰٤ - ٤٦۹

بشماره ثبت ۵۵۷

رودخانه یا زباله‌دانی؟

رودخانه وسط شهر لنگرود بصورت زباله‌دانی درآمده

چایکاران لنگرود عموماً از فروش محصول خود ضرر میکنند

تکمیل کادر راهنمائی و رانندگی وایجاد کلانتری درمحله «راه پشته» لنگرود مورد تقاضای اهالی است

چراجاده بندر توریستی چمخاله اسفالت نمیشود!

موسسات بانکی و اقتصادی باید صاحبان صنایع دستی کوچك و بخشهای خصوصی تولیدی را تقویت کنند

سازمان چای ، معمولاً از تحویل گرفتن چای درجه یك خودداری میکنند

پانزدهمین جلسه هیئت مشورتی روزنامه اطلاعات در لنگرود هفته گذشته با حضور سرتار سروان جعفری رئیس جدید شهربانی لنگرود وعده‌ای ازساکنین محله های « راه پشته » و «انزلی محله » این شهر و کلیه اعضای هیئت مشورتی در دفتر نمایندگی موسسه اطلاعات تشکیل شد.

دراین جلسه پیرامون لزوم تاسیس کلانتری در محل «راه پشته » ، لاروبی رودخانه لنگرود ، اسفالت جاده بندر چمخاله و تاسیس پاسگاه ژاندارمری در آن محل و ضرورت توجه بیشتر به وضع چایکاران این شهرستان مذاکراتی صورت گرفت .

*** نقص کادر راهنمائی**

دکتر قاسملو

بنابگزارش خبرنگارما در لنگرود : اولین ناطق جلسه آقای دکتر قاسملو بود که با اشاره به وضع راهنمائی و رانندگی شهر اظهار داشت : با توجه به جمعیت و تعداد وسائط نقلیه شهر ، وجود مامورین راهنمائی ورانندگی در لنگرود ضروری استو پیشنهادمی کنم تا موقعی که کادر راهنمائی این شهر تکمیل نشده ، لا اقل هفته ای یکبار از وجود افسران راهنمائی شهر لاهیجان که تالنگرود فاصله چندانی ندارد استفاده‌شود.

رئیس شهربانی با این پیشنهاد موافقت کرد و اطمینان داد که در آینده نزدیك کادر راهنمائی تکمیل خواهد شد در این‌هنگام معتمدین محلات پرجمعیت راه پشته‌و انزلی محله که در جلسه حضور داشتند پیرامون انتظامات نواحی مختلف شهر بخصوص محله راه پشته و وضع عبورو مرور وسائط نقلیه و ناراحتی هائی که بعضی‌موتوسیکلت سواران ببار می آورند مطالبی بیان داشتند و رئیس شهربانی قول هرگونه همکاری و مساعدت داد

● تاسیس کلانتری

آقای اشکوری

ناطق بعدی جلسه آقای حاج سید حسن اشکوری بود که‌لزوم تاسیس کلانتری در محل «راه پشته » لنگرود را یادآورشد ودر پایان تقاضا کرد نسبت به ساختمان شهربانی لنگرود که طرح آن نیزدروزارت آبادانی و مسکن بتصویب‌رسیده است اقدام مقتضی بعمل آید

سرکار سروان جعفری‌دراین دو موردتوضیح داد : تاسیس کلانتری درراه‌پشته فعلا مقدور نیست‌اماسعی می کنیم بر تعداد نفرات گشتی بیفزائیم درباره ساختمان‌شهربانی هم تاکنون مکاتباتی بعمل آمده است .

*** لاروبی رودخانه**

آقای بابائی

لزوم لاروبی رودخانه لنگرود که مکرات در جلسات هیئت مشورتی مورد بحث‌قرارگرفته، بازهم‌در جلسه اخیر مطرح گردید . آقای بابائی عضو هیئت مشورتی دراین زمینه اظهار داشت:

مسیررودخانه در داخل شهربه صورت تلی اززباله درآمده‌و گودال های متعفن آن مرکز تولید مگس وپشه گردیده است !

ساکنین طرفین رودخانه آنقدر از وضع فعلی‌ناراحت هستند که حدی برآن متصور نیست اخیرا از طرف‌شهرداری زباله های داخل رودخانه سوزانده می شود در حالی‌که دود ناشی از آن ،خود موجب ناراحتی عده بیشماری می‌گردد . عدم لاروبی این‌رودخانه بهداشت عموم اهالی‌رابخطرانداخته وجادارد متصدیان امر هرچه‌زودتر دراین مورد اقدام نمایند

● اسفالت جاده بندر

آقای غفاری

آقای‌غفاری‌چهارمین سخنران جلسه ضمن مطالبی درباره بندر زیبای چمخاله که در این فصل‌مورداستفاده ساکنین شهر های مختلف قرار می‌گیرد اظهارداشت : متاسفانه‌این‌بندرجاده ناهمواری دارد وبا اینکه قرار بود نسبت‌باسفالت آن اقدام کنند نمی‌دانم چرا از شروع کار اسفالت این جاده خبری‌نشد . بنظر من اسفالت ویا لااقل تسطیح وشن ریزی جاده توریستی بندر چمخاله برای‌تامین رفاه مسافرین ضرورت کامل داردو بجا خواهد بود اگر متصدیان امر دستوراسفالت آنرا صادر نمایند .

ایجادپاسگاه ژاندارمری در بندر چمخاله نیز یکی از خواست های مردم لنگرود و اهالی چمخاله است .

● حمایت از صنعت

آقای سرهندی

آقای حسین سرهندی ناطق بعدی جلسه‌بود نه از توجه متصدیان امر به طرح های پیشنهادی‌هیئت‌مشورتی لنگرود اظهارخرسندی کرد واضافه نمود : طرح سپاه صنعت که اول بار توسط این هیئت پیشنهادشدخوشبختانه اخیرا موردتصویب هیئت‌دولت قرارگرفته است . وی در خاتمه سخنان خود گفت : موسسات بانکی‌و اقتصادی مملکت باید فعالیت خود را برپایه حمایت از صنعت‌و فلاحت استوار سازند وصاحبان‌صنایع‌دستی کوچك وبخش های خصوصی تولیدی را تقویت کنند .

*** مشکل چایکاران**

آقای امینی

آخرین سخنران جلسه آقای غلامرضا امینی بود که درباره عدم توجه سازمان‌چای بحقوق حقه چایکاران صحبت کرد و چنین گفت : سازمان چای کمتراتفاق‌می‌افتد چای درجه یك ازچایکاران تحویل بگیرد و هنگام توزین چای درجه‌دونیز مقداری از وزن اصلی رابعنوان رطوبت کم می کند !نتیجه اینکه کشاورزان چای کارلنگرود همیشه‌ازاین‌بابت بجای نفع ضرر می‌کنند و اگرسازمان چای روش فعلی‌را ادامه دهد ،بعید نیست که درسالهای آینده عده زیادی از چایکاران دست ازحرفه‌خودبردارند وبکار های دیگر مشغول گردند

تابستان، هنوز باردبیل نیامده‌است!

ماموران راهنمائی آبادان ، در سرچهار راهها فلاسك یخ همراه دارند !

گرمای فوق‌العادهٔ آبادان باعث شده است که جوانان‌حتی‌ازجوی آب‌برای آب‌تنی‌استفاده کنند .

هوای اردبیل و قراء حومه از یکهفته قبل ابری و خنك شده و اهالی که خود را برای استفاده از لباس های تابستانی آماده میکردند حالاباید پوشاك گرم بپوشند وشب ها در اطاقهای دربسته بخوابند !

گزارش خبرنگار ما در اردبیل حاکیست : از فروردین ماه گذشته تاکنون هوای این شهر نسبتامعتدل وخوب بود اما حالا بجای اینکه گرم شود ،ناگهان از حرارت هواکاسته شده وگوئی فصل‌پائیز یا زمستان فرارسیده است !

طی هفته گذشته در اردبیل‌باران های شدیدی ریزش کرد و فعلا هوای این شهر ابری و سرداست.

● گرمای آبادان

شرجی و گرمای هوای آبادان در چند روز اخیر مردم این شهر را بکلی کلافه کرده و اهالی از خرد وبزرك به‌استخر های آب ،حوض ها و نهرها پناه برده‌اند و در کمتر منزل وساختمانی است که تعدادی پنکه و کولر بطور دائم کار نکند .

دراین میان وضع کارکنان شرکت نفت و خانواده آنان بهتر از خود مردم شهر است زیرا کارمندان‌شرکت‌نفت‌بطورخانوادگی میتوانند ازچنداستخرپرآب استفاده کنند اما غیرشرکتی ها فقط یك استخر در اختیار دارند و بعلت کثرت جمعیت ، بسختی میتوانندر ان آب‌تنی کنند !

کودکان آبادانی مدتی است‌روز ها از آب روان جویهای طرفین خیابانها برای آب‌تنی استفاده می‌نمایند .

جالب‌تراز همه وضع پاسبانان اداره راهنمائی و مامورین گشت خیابانها است که هر کدام باخود فلاسکی مملواز یخ همراه دارند!

*** گرمای کم سابقه**

گزارش خبرنگار ما در خرمشهر حاکیست :از بعدازظهرروز گذشته هوای خرمشهر بطور کم سابقه‌ای روبگرمی گذاشته و بهمین علت اکثر اهالی خرمشهر دست از کار کشیده‌اند .

شدت گرما و شرجی هوا دراین فصل طی سالهای گذشته کم سابقه بوده است . این عکس‌عده‌ای از اطفال آبادانی را هنگام آب‌تنی در یکی‌از نهرهای پرآب شهرنشان میدهد. اینروزهانظیر چنین‌صحنه‌ای درخیابانهای آبادان فراوان بچشم میخورد !

اخبار شهرستانها

پزشك جراحی که ۷ سال قبل ابزار جراحی رادر شکم بیماری جاگذاشته بود در بازجوئیهای مقدماتی گفت :

من دکتر «شکسته‌بند» هستم ، نه‌جراح معده

پریروز تحقیقات مقدماتی‌از پزشك جراحی که هفت سال قبل قیچی جراحی و یك‌قطعه شیلنك را هنگام عمل جراحی در شکم بیماری جا گذاشته‌و موجب مرك او شده است در دادسرای تبریز آغاز شد .

همانطور که‌قبلاز نظرخوانندگان رجمند گذشت: هفت سال پیش یکی از اهالی تبریز بنام مشهدی محمد منجم‌دان دینی براثرعارضه ناگهانی به‌بیمارستان پهلوی تبریز انتقال یافت و تحت عمل جراحی قرار گرفت و بااینکه نتیجه عمل رضایتبخش اعلام شده بود بیمار پس‌از چند روز در بیمارستان به درود حیات گفت. دوماه قبل‌بستگان متوفی برطبق وصیت مرحوم منجم‌دان قصد داشتند جسد ویرا از گورستان تبریز بشهر قم منتقل نمایند اما هنگام نبش قبر متوجه قیچی جراحی و دو قطعه شیلنك در ناحیه شکم مشهدی محمد شدندو پس‌از هفت‌سال دریافتند که‌مشهدی محمد بعلت‌جاماندن وسائل جراحی درداخل شکمش درگذشته است .

*** تشکر از اطلاعات**

بدنبال کشف علت مرك مشهدی محمد، تحقیقات دامنه‌داری توسط مامورین قضائی‌وآگاهی تبریزجهت شناخته شدن پزشك متخلف شروع شد که جریان آن بموقع خود به تفصیل در صفحه اخبار شهرستان های روزنامه اطلاعات درج گردید .

آقای فرازمند دادستان شهرستان تبریز که خود از علاقمندان جدی تعقیب پرونده مرك مشهدی محمد می‌باشددرموردااقدام روزنامه‌اطلاعات پیرامون انتشار بموقع خبر های مربوط بمرك مشهدی محمد اظهار داشت :حقیقتا توجه روزنامه‌اطلاعات باین مسائل که بسرنوشت عده‌ای بستگی دارد قابل ستایش است و من بسهم خود ، بی‌نظری و دقت روزنامه اطلاعات را در انعکاس‌خبر های مربوط‌به پرونده مشهدی‌محمد می‌ستایم .

● تحقیقات از پزشك

بااینکه مسئولین فعلی بیمارستان از معرفی پزشکی که‌در سال ۱۳٤۰ مشهدی محمد رااز ناحیه شکم و معده مورد عمل جراحی قرار داده بود خودداری کردند ، با تلاش مامورین آگاهی پزشك متخلف شناخته شد واین پزشك که هم اکنون درتبریز بسر میبرد بدادسرا احضار گردیدو تحت‌بازجوئی قرار گرفت ...

*** شکسته‌بند ، نه جراح**

آقای مرادی بازپرس شعبه پنج دادسرای شهرستان تبریز که مامور تحقیق درباره این پرونده می‌باشد در اولین مرحله بازجوئی از پزشك جراح خواست‌تا درمورد عمل‌جراحی هفت‌سال قبل خود توضیحی بدهد. پزشك اظهار داشت :

من در آنسال یکی از معاونین بیمارستان پهلوی بودم اما در این مورد که عمل جراحی برروی شکم مشهدی محمد بوسیله من صورت گرفته ، باید توضیح‌بدهم که من یك دکتر شکسته بندی هستم وجز جراحی شکسته‌بندی استخوان ، به جراحی عمومی اشتغال ندارم . این خود دلیلی است که من نمی‌توانستم عمل ـ احی معده انجام بدهم .

● آزاد شد

آقای فرازمند دادستان تبریز دیروز اظهار داشت : بعلت عدم دلایل کافی ، پرونده مشهدی محمد باداره آگاهی فرستاده شد وپزشك جراح تاشروع تحقیقات مجدد آزاد گردید. مأمورین آگاهی فعلا برای بدست آوردن دلایل بیشتر سرگرم فعالیت هستند .

● نامه‌های سرتخت

بنابااظهار دادستان تبریز :چنانچه دفتر عمومی بیمارستان و نامه های سرتخت بیمار متوفی در سال ۱۳٤۰ پیدا شود و در اختیار مامورین قضائی قرار گیرد به‌آسانی میتوان از پزشك متخلف بازجوئی کرد . باید بیمارستان این مدارك را بما ابلاغ نماید تا بتوانیم پرونده‌مربوطه را تکمیل نمائیم و از پزشك جراح بازجوئی بعمل آوریم .

● خودداری میشود

از افشای نام پزشك متهم تا موقعیکه دلایل کافی بدست‌نیاید، همچنان خودداری خواهد شد .

مسئولین بیمارستان پهلوی تبریز معتقدند که‌دفاتر عمومی‌سال ۱۳٤۰ بیمارستان مفقود شده . همین گم شدن دفاتر خود قابل تحقیق است تامعلوم شود آیا دراینکار شخصی دخالت داشته و یاعلت دیگری در کار بوده است ؟

نمایندگان اطلاعات درخدمت مردم

بخش باصفای «سرعین» مسافرین و سیاحان‌رافراری‌میدهد!

بخش «سرعین» واقع در آذربایجان یکی از نقاط خوش‌آب و هوا و تفریحگاه های عمومی این استان است و طبقات مختلف مردم بخصوص‌سیاحان بخاطر آبهای‌گرم معدنی فراوانی که‌در این بخش وجود دارد در اولین فرصت به‌سرعین‌مسافرت میکنند .متاسفانه نبودن هتل ومسافرخانه آبرومند در سرعین موجب میشود که توقف آنان‌دراین بخش از چندساعت و حداکثر از یك‌شبانه روز بیشتر نشود و خرابی و خاکی بودن راه‌هم‌باین امر کمك میکند .

توجه متصدیان امر بخصوص سازمان‌جلب‌سیاحان را بمشکل مسافرین و افراد توریست در بخش سرعین آذربایجان جلب میکنیم .

بهداری راه‌آهن «دورود» با مشکل بی‌داروئی روبرواست

عده‌ای از کارگران و کارمندان راه آهن«دورود» با مراجعه بدفتر نمایندگی اطلاعات از وضع‌نامرتب بهداری‌راه‌آهن دورود اظهارنارضایتی کرده‌و گفتند :

بااینکه ما کارکنان راه‌آهن دورود وخانواده‌هایمان بیمه هستیم و همه ماهه مبلغی بعنوان حق بیمه می‌پردازیم معهذا بعلت نبودن دارو در بهداری‌راه آهن ، عملا قادر باستفاده از مزایای بیمه نیستیم و بهنگام بیماری باید به پزشکان آزاد مراجعه نمائیم !

آیا ، هیچوقت نباید مشکل بی‌داروئی دربهداری راه‌آهن دورود حل شود و خودداروو در این درمانگاه بصورت دردبی‌درمان درآید ؟!

ایجاد کارخانه

تبریز- قرار است در آینده نزدیك یك کارخانه تولید «موتور دیزل» در حوالی تبریز ایجادگردد. تولید سالانه این کارخانه درحدود چهار هزار موتور دارمن از سی تا ۲۵۰ قوه اسب می‌باشد. کارخانه مزبور بوسیله یك شرکت ایرانی و انگلیسی ساخته‌میشود وکارکنان واعضای تشکیل دهنده آن درایران تعیین شده‌اند .

خریدغله

تبریز- دیروزچندنفر ازمامورین اداره غله استان آذربایجان شرقی برای خرید غله و تشکیل شعبات موقت در مناطق بیله‌سوار وشاه‌آباد مغان عازم آن نواحی شدند . اولین مرحله خرید غله از کشاورزان در آذربایجان ، طی چند روز آینده از منطقه دشت مغان آغاز خواهد شد .

*** عریضه همسر متوفی**

بانو بتول رضاوندی همسرمرحوم مشهدی محمد منجم‌دن دینی که چند روز است دچار ناراحتی روانی شده است ضمن نوشتن عریضه‌ای به‌پیشگاه شاهنشاه‌آریامهر ،استدعا نموده است پرونده مرك شوهرش‌از طرف مقامات قضائی جدا تعقیب‌شود وبخانواده متوفی کمك گردد . بانو بتول که قیم صغار مشهدی محمد است در عریضه خود نام پزشك جراح راذکرکرده ووضع زندگی خود و فرزندانش رادر طول هفت سال گذشته بطور اختصار شرح داده است .

اتحادیه متولیان قزوین تشکیل میشود

بمنظور آشنائی متولیان موقوفات قزوین و حومه بمقررات جدید اوقافی و تشکیل کانون واتحادیه متولیان قزوین، جلسه‌ای با حضور آقایان خرسند رئیس اداره اوقاف قزوین ، سرهنك پارسائی سرپرست اوقاف منطقه قزوین و زنجان و عده زیادی از متولیان و متصدیان و نظار رقبات و موقوفات درسالن شیرو خورشید سرخ قزوین‌تشکیل شد .

گزارش خبرنگار ما در قزوین حاکیست : در آغاز این جلسه سرکار سرهنك پارسائی درمورد وظایف شرعی و عرفی و قانونی متولیان سخن گفت و آنگاه آقای خرسند پیرامون صحت عمل عده‌ای از متولیان و همچنین سهل‌انگاری برخی از آنان مطالبی بیان داشت . سپس یکی از متولیان اساسنامه تشکیل کانون واتحادیه متولیان را که‌در چهار فصل و چهل ماده تنظیم شده است قرائت کرد و هفت‌نفر از متولیان بااکثریت آرا جهت بررسی اساسنامه واصلاحات لازمه انتخاب شدند .

مسابقه ورزشی

یزد - پریروز بین تیمهای فوتبال شهرستان یزد و «کلنی» کرمان در محل کلوب ورزشی یزد مسابقه مهیجی انجام شدو نتیجه پنج برسه بنفع تیم کلنی کرمان خاتمه‌پذیرفت.

سرویس تاکسیرانی درفومن دائر گردید

بتصویب شورای شهرستان فومن و موافقت مسئولین امر ، دراین شهر سرویس تاکسیرانی دائر گردیدو پنج دستگاه‌تاکسی‌در خیابانهای فومن شروع بکار کرد .

گزارش خبرنگار ما در فومن حاکیست : دائر شدن سرویس تاکسیرانی در این شهر یکی از خواستهای دیرین مردم بود که خوشبختانه بااقدام شورای شهرستان صورت تحقق بخود گرفت اهالی فومن از توجه متصدیان امر دراین زمینه اظهار تشکر مینمایند .

آرشیو تلویزیون ایران — فرستنده آبادان

سه‌شنبه ۲۵ر٤ر۱۳٤۷

ساعت ۰۰-٦ سلام شاهنشاهی
ساعت ۰۳-٦ تقویم روز
ساعت ۰۱-٦ اعلام برنامه
ساعت ۱۰-٦ لورل‌وهاردی
ساعت ٤۰-٦ تغذیه‌و بهداشت کودك
ساعت ۰۰-۷ تکمضراب
ساعت ۳۰-۷ موسیقی وزارتفرهنك و هنر
ساعت ۰۰-۸ التهاب
ساعت ۰۰-۹ اخبار با فیلم
ساعت ۳۰-۹ در خلوت دل
ساعت ٤۵-۹ فیلم سینمائی
ساعت ۳۰-۱۱ پایان

بهار و خون و افیون

نوشته احمد احرار

-۲۸-

تدریجا اسمعیل میرزا بوضع تازه عادت کرد وضمنا متوجه شد عقل‌العقل خونسردانه بهترین جواب است به حاکم جدید قهقهه . از آن‌پس هروقت باخلیفه انصار روبرو میشد تبسمی برلب آورده باو میگفت :

-من از ماموراتی که جز اجرای امر مافوق وظیفه‌ای‌برای خود قائل نیستند و حکم مرشدکامل را چشم بسته وبدون چون وچرا اطاعت میکنند خوشم میآید . وقتی برمسند سلطنت قرار بگیرم باین قبیل نوکران احتیاج وافر خواهم داشت . سعی میکنم ترانیز بخاطر داشته باشم قزلباش !

در حقیقت اسمعیل میرزا چاره‌ای‌نداشت مگر آنکه با خشم خود و باتنهائی خود بسازد . دراطراف او هیچکس باقی نمانده بود . دری غیراز درخانه خودش درقلعه بروی او گشوده نمیشد و پیامی از خارج برایش نمیرسید . این زندگی سخت و خشن بسرعت‌در خلقیات وروحیات اواثر میگذاشت. نفرت و خشونتی که طی سالهای تبعید خواه ناخواه دراعماق وجودش جای گرفته و باخونش بهم آمیخته بود خودرا نشان میداد ودیگر بمانند گذشته ، سرگرمی‌ها وتفریحات واشتغالات روزمره مانع بروز آن نمیشد .

نزدیکان خلیفه انصار گاه بگاه اورا بخاطر رفتاری که نسبت بشاهزاده درپیش گرفته بود ملامت میگردند اما حاکم قهقهه باین تذکرات‌توجهی نداشت و رهایی اسمعیل میرزارا از زندان قهقهه امری محال میدانست تاچه رسد باینکه روزی احتمالا جانشین شاه طهماسب و صاحب تخت و تاج مملکت قزلباش شود .

خلیفه انصار گذشته ازاینکه فطرتا مردی خشن‌وسختگیر بود ، جزو اویماق قراداغلو و خویشاوند فرخزاد بیك ایشیك آقاسی باشی ریش‌سفید طبقه قزاداغلو شهرده میشد و تحت تاثیر فرخزاد بیك قرار داشت که از حیدر میرزائیان بود و اسمعیل را بچشم دشمن مینگریست . با چنین احساسی سخت گرفتن براسمعیل میرزا نه تنها از نظر خلیفه انصار اطاعت امر مرشد کامل ، بلکه در عین حال خدمتی به وارث تاج‌و تخت صفوی بود که یقین داشت حیدرمیرزا بموقع خود تلافی خواهد کرد .

***

تماس گرفتن با قلعه قهقهه آنچنان دشوار و بلکه ممتنع شده بود که وقتی شاه طهماسب در آغاز شصت ودوسالگی به بستر احتضار افتاد و طبیبان از ادامه حیات شاه قطع امید کردند ، پریخان خانم نتوانست اسمعیل میرزا را از آنچه در قزوین میگذشت مطلع کند در حالیکه این بی‌خبری ممکن بود مسیرحوادث را یکسره بنفع حیدرمیرزا وهواخواهان وی تغییر دهد . بیماری شاه و نگرانی پریخان خانم ساعت بساعت شدت مییافت . حیدرمیرزا درست درکنار بستربدر ومقابل چشم او قرار داشت وبیك اشاره ، شاه میتوانست اورا وارث تاج و تخت‌خویش اعلام‌کند درحالیکه اسمعیل میرزا ، فرسنگها دورتر ، درزندان قهقهه واز همه چیز وهمه جابی‌خبر بود.

پریخان خانم میدانست اختیار اسمعیل میرزا درین لحظات بدست خلیفه انصار سپرده است که خود او نیز در اختیار حیدر میرزائیان است وشك نداشت بمحض آنکه شاه چشم رویهم بگذارد رقیبان هشیار وگوش بزنك خون اسمعیل‌را در قلعه قهقهه خواهند ریخت و میدان بی‌رقیب وبی‌منازع بدست حیدر خواهد افتاد .

این خیال حواس پریخان خانم راسخت پریشان میساخت هربار که نگاهش بانگاه حیدرمیرزا تلاقی میکرد وبرق پیروزی رادر چشمان حیدر میدید خشم برجانش پنجه میافکند و لب بدندان میگزید . در عمارت خوابگاه جز طبیبان و شاهزادگان وتنی چند از زعمای دربار صفوف هیچکس حق دخول نداشت. بستر شاه را روبقبله گسترده بودند و صدای نفس هایش که بسختی از سینه برمیخاست درسکوت مطلق خوابگاه منعکس میشد . این سکوت سرد و غم‌انگیز تا آستانه عمارت خوابگاه در چهل ستون قزوین ادامه می‌یافت . وسپس بغوغا می‌پیوست . غوغائی که از مبارزه آشتی‌ناپذیر شاهزادگان وامرای قزلباش مایه میگرفت و بمحلات شهر ، میان مردم کوچه و بازار ،رسوخ میکرد بوی‌اغتشاش ، بوی کشتار ، بوی جنك و بوی خون در فضا موج میزد و بوضوح استشمام میشد آنها که کشمکش طوایف قزلباش و جنگهای سی‌ساله زمان شاه طهماسب را فراموش نکرده بودند ، یقین داشتند که با مرك شاه دوباره این جدال آغاز و مملکت قزلباش بخون کشیده خواهد شد . ازینرو در تمام شهر کسی بشاه وسرنوشت او توجه نداشت . همه میدانستند که شاه طهماسب لحظات احتضار را میگذراند و زندگی او در آستانه شصت و دوسالگی بنقطه‌پایان رسیده‌است بدون آنکه جانشینی برای خود معین کند وبهر حال آنچه برای مردم اهمیت داشت سرنوشت کشورقزلباش پس از پنجاه سال سلطنت شاه طهماسب و سرنوشت مبارزه شاهزادگان وامیران قزلباش برسر تصاحب تاج و تخت بود .

بزرگترین مجمع زیبارویان جهان

پدران ما بدنبال بدست آوردن حدود و موازین زیبائی در زن بوده‌اند

مردی خواهرزاده خودرا پس از ۳۰ سال بین شرکت کنندگان مسابقه زیبائی پیدا کرد

تاریخ بشر با پیدایش اندام متناسب شروع میشود

مارپا از هندوستان ملکه زیبائی جهان در سال ۱۹۶۷

برای شناسائی سرگذشت برخی از پدیده های زندگی انسان ، احتیاجی بتاریخ نیست، این پدیده ها باانسان بدنیا آمده‌اندو همراه تکامل زندگی بشری تکامل یافته‌اند زیرا آغازی مشخص ندارند ، در حالی که حیات آنها بدون شك با شروع زندگی در کره زمین همراه است زیبائی ازاین نوع پدیده‌است انسان خیلی زود بر موازین زیبائی آشنائی پیدا کرد، حدود طبیعی و متعارف آنرابدست آورد چون توجه به زیبائی ، چه در طبیعت و چه در انسان و تحسین و تجلیل آن از خصایص طبیعی و غریزی آدمی است . در تمام آثاری که از دوران های اولیه تمدن باقی مانده است ،در مجسمه ها وسر ستونها و ستونها و آثار سنگی و فلزی و بناهای عظیم و دروازه‌های بزرك و تالارهای وسیع و آثار مختلف دیگر نمونه‌تعادل‌وهماهنگی کاملی راکه مشخص زیبائی‌است می‌توان بخوبی مشاهده کرد .

● زیبائی زن

تخیل ادمی همیشه در درك‌رموز زیبائی موفق بوده‌است .بشرهرگز نتوانسته است در تاریخ زندگی خود زشتی را تحمل کند و از ستایش زیبائی مخصوصا درجنس مخالف خودبی نیاز بماند. کشش بسوی‌زیبائی گرچه غریزه طبیعی است ولی هنگامی که موضوع آن زن باشد داستان دیگری دارد .از مراحل بدوی تاریخ آنطور که از آثار بر جای‌مانده بچشم می‌خورد پدران ما بدنبال بدست آوردن حدود و موازین زیبائی‌درزن‌بوده‌اند این حدود چه در اشعار و ترانه‌ها وچه در سرودهای مذهبی و چه‌در مجسمه هاو حجاری‌ها گنجانده‌شده است .

در واقع تاریخ‌بشربا پیدایش‌اندام متناسب شروع میشود .

درتمام ازمنه تاریخی این مظهر زیبائی همیشه پابر جاو ابدی‌است قدی کشیده و متعادل ، سینه‌ای گردو برجسته ، چشمانی درشت و مخمور ، موهائی مواج‌و پرشکن از مهم ترین اوصاف مشخصه زیبائی است که همواره اهمیت خودرا در ازمنه مختلف حفظمی کند .

*** هماهنگی و عدم هماهنگی**

کمال مطلوب انسان‌های اعصار مختلف نسبت به نمونه های زیبائی که‌از خودبر جای گذاشته‌اندبطور حیرت آوری بایکدیگر هماهنگی دارد ،اما وضع اقتصادی و روحی و کیفیت و شکل اجتماعی در رهبری و هدایت احساس آدمی بسوی زیبائی تاثیر زیادی دارد . گاهی دهان گشاد مورد توجه‌است وگاهی‌دهان تنك ، درعصری گوش هادر زیر مو پنهان میشود و پاها از انظار پوشیده میماند وزمانی میل‌انسان از لاغری بسوی چاقی نسبی کشیده میشود . گاهی‌صورت های دراز و گردن کشیده بر چهره‌ای گرد رجحان میگیرد و گیسوان صاف و دراز برموهای مجعد و کوتاه برتری می یابد. آنچه راکه نسلی عرضه کردن‌آنرا مجاز میداند نسل بعدی بادقت و وسواس زیاد انرا پنهان میکند.در پاره‌ای از زمانها زنان قواعدی‌برای ظرافت و زیبائی بکارمی بردندکه هیچ تناسبی با سلیقه و ذوق‌زمان ماندارد .

● زیبایان بدبخت

سالهاست که طی مراسم مختلف در سراسر کشورهای جهان ملکه های زیبائی انتخاب میشودو هر سال معیار ها و مقیاس هائی که داوران زیبائی رابا آنهامورد‌سنجش قرار میدهند اختلاف دارد .

در بسیاری از کشور هاطی‌تشریفات و مراسم وسنن متعدد دختران زیباروی رابه عنوان ملکه‌انتخاب نموده امتیازات مختلفی برای‌آنان قائل میشوند .

در دوران قدیم وقتی دخترزیبائی راازمیان دیگران برمی گزیدند. بدبختی و نیستی باو روی‌آورمیشد زیراوی را در پای خدایان قربانی میکردند اما امروز آنها رابصورت خدایانی درمی آورند که قربانی های فراوان‌خواهند داشت !

بعداز جنك بین‌الملل دوم غیر از مسابقات و مراسم بیشماری که‌در کشور های مختلف جهان برای انتخاب زیبارویان انجام میشوددو مسابقه مهم جهانی ترتیب داده‌شد که یکی ازآن دو واجد اهمیت زیاد است .

● وضع اقتصادی و روحی وشکل‌اجتماعی‌دررهبری و هدایت احساس آدمی بسوی زیبائی تاثیر زیادی دارد

● درگذشته زیبارویان را در پای خدایان قربانی می‌کردند و امروز آنها را بصورت خدایانی در می‌آورند که قربانی‌های بسیار دارند

● دو دانش آموز از یك مدرسه‌مذهبی درمسابقه زیبائی‌شرکت‌کرده‌بودند ولی‌مدیر مدرسه‌ممانعت کرد

● شرایط‌شرکت‌درمسابقه ملکه زیبائی‌جهان‌چیست

عظیم ترین و مهم ترین کنوانسیون زیبائی سال در میامی بیچ آمریکا تشکیل میشود و تاریخ تشکیل‌آن اوائل تابستان هر سال است.سال گذشته نیز این کنوانسیون عظیم در حضور ۸۵۰۰ تماشاچی‌باشرکت صدو چند ملکه زیبائی‌از کشور های جهان انجام گرفت .

این عده‌از ۵۰ کشور مختلف‌معرفی شده‌بودند . بدین ترتیب یکصدو چند زیباروی شرکت کننده در مسابقه زیبائی میامی بیچ از میان هزاران زیبا روئی‌انتخاب شده‌بودند که در مسابقات زیبائی کشورخویش شرکت کرده بودند .

*** شرایط مسابقه**

برای شرکت در مسابقه‌ملکه‌زیبائی میامی بیچ که بزرگترین‌مسابقات ملکه زیبائی جهان است شرایط نسبتا سنگینی وجود دارد .

معمولا سن ملکه زیبائی از سی سال تجاووز نمی کند وهرگز تاکنون دیده نشده است که‌یك دختر سی ساله ملکه زیبائی‌جهان بشود . غالبا ملکه های زیبائی از ۲۲ سال بیشتر نداشتند شرط دیگر آنست که شرکت کنندگان باید مجرد باشند و شوهرنداشته باشند .

شرط سوم اندازه‌های معینی است که‌برای‌قسمت های مختلف بدن تعیین، شده و نباید از میزان‌معینی کمتر یا بیشتر باشد ، شرط‌چهارم آنست که هر یك از شرکت کنندگان باید گواهی نامه‌ملکه زیبائی راازکشور خود کسب کرده باشد .

● چگونگی انتخاب

انتخاب ملکه زیبائی جهان‌که معمولا توسط نه داور انجام می گیرد دارای مراحل مختلفی‌است قبل از شرکت قدووزن و سینه و کمر داوطلبان اندازه گیری میشود واگر این‌اندازه ها از میزان تعیین شده کمتر یا بیشتر باشد حق شرکت از آنها سلب میشود

در اولین روز تمام شرکت کنندگان بامایو از مقابل‌داوران‌وتماشاچیان رژه میروند .مردم برای هریك از آنها ابراز احساسات میکنند. پس از رژه که در حدود دو ساعت‌به طول می انجامد ، داوران واردشور میشوند و بیش از نصف شرکت کنندگان رااز کنکور خارج می سازند و بقیه مراسم بروز بعد موکول میشود .

روز بعد مجددا داوطلبانی که باقی مانده‌اند در مقابل داوران وشرکت کنندگان رژه میروند . هریك از آنها درمقابل داوران توقف میکنند وداوران زیبائی اورا مورد توجه‌و بررسی قرار میدهند .

سپس عده دیگری رااز کنکور خارج میسازند بطوری که فقط۱۵ نفرباقی میمانند .ملکه‌زیبائی‌جهان ازمیان ۱۵نفر انتخاب میشود .

معمولاچهار نفراز این عده بدور آخر مسابقه میرسند و نفراول بین آنها مشخص میگردد.دیگران عنوان دوم و سوم و چهارم رااحراز مینمایند و سایرین رانیز تا نفر پانزدهم مشخص میکنند .

ماه ژوئیه درمیامی بیچ آمریکا شور و هیجان فوق العاده‌ای وجود دارد. در هیچ زمانی و در هیچ مکانی‌این عده زیباروی یکجا دیده نمی شوند .

*** حوادث جالب**

معمولا در طی این مسابقات حوادث و اتفاقات جالبی رخ میدهد.

در مسابقه ۱۹۶۰ بین شرکت کنندگان دو دوشیزه وجودداشتند که شرکت آنان موجب تعجب و شگفتی عموم رافراهم ساخته‌بود زیرا این‌دودختر شاگردیك مدرسه مذهبی بودند آنهم مدرسه مذهبی کاتولیك خبر شرکت این‌دودختر بمدیر مدرسه گزارش داده شد. مدیر مدرسه رسما به آنهااخطار کردکه حق ندارند بامایو درمقابل داوران و مردم ظاهر شوند و در صورتی که مرتکب این عمل‌شوند از مدرسه اخراج‌خواهند شد .

یکی از دو دختر که‌آمار هاری نام داشت از دستور مدیر مدرسه اطاعت کرد و از شرکت در مسابقه چشم پوشید ولی دومی گفت.

-من باآنکه یك کاتولیك با ایمان‌هستم ولی در مسابقه زیبائی شرکت میکنم زیرا کاتولیك بودن وشرکت در مسابقه زیبائی با هم منافاتی ندارد .

● گمشده‌ای پیداشد

در همین سال ماجرای عجیبی رخ داد که مربوط به‌ملکه زیبائی اسرائیل بود .

دائی ملکه زیبائی اسرائیل که اورونیك کولباس نام داشت در سال ۱۹۳۰ به‌امریکامهاجرت کرده بودو در تمام این‌مدت‌ازخانواده‌اش بی‌خبر بود واز ادرس آنهااطلاعی نداشت.او در یکی از شهرهای نزدیك بندر لانك‌بیچ‌سکونت‌داشت ومراسم انتخاب ملکه زیبائی رااز تلویزیون تماشا میکرد .

ناگان در صفحه تلویزیون‌دختر زیبائی رامشاهده کرد که شباهت عجیبی به‌خواهر او داشت. او از این‌همه شباهت دچار تحیر شد اماتعجب او بیش از چند لحظه طولی نکشیدزیراهنگامی که‌گوینده مشخصات دختر رااعلام کرداورونیك فهمید که آن دختر خواهر زاده اوست یکی‌دیگر ازعجایب مسابقه ملکه‌زیبائی‌آن سال این‌بود که آکیکوکوجیما ملکه زیبائی ژاپن باچشم‌های دوخته و تنك خودبعنوان ملکه زیبائی جهان‌انتخاب شد .

برای استفاده از دریا

خانواده ها فقط به متل کاسپین (گنجینه سابق)میروند.
تلفن های ۳۳۲۶۰۰ و ۷۴۸۳۰ و ۷۵۶۲۰۳
آ-۲۳۱۲۰

دعوت مجمع عمومی فوق‌العاده

شرکت تعاونی تهیه و توزیع وسائل ولوازم حرفه‌ای گرمابه‌داران تهران و حومه

باطلاع کلیه سهامداران محترم خود می رساند که روزدوشنبه ۷مردادماه ۴۷ساعت ۸ صبح برای‌انعقاد جلسه مجمع عمومی فوق‌العاده درمحل‌اتحادیه صنف گرمابه دار واقع‌در چهارراه‌سرچشمه حضوربهمرسانند ؟

دستورجلسه ؟

۱ـ گزارش کارهای انجام شده و تعیین خط مشی آینده شرکت
۲ـ طرح و تصویب آئین‌نامه داخلی

رئیس هیئت مدیره ـ غلامحسن نعیم آبادی
آ-۱۱۹۲۵

متر مربع ۱۶۰ ریال
کف‌پوش پلاستیکی قابل انتقال با اجرت نصب تلفن
۴۶۸۱۳

مسواك موئی وطبی
دریای نور
ساخت آلمان
بنا به توصیه دندان پزشکان جهان
برای حفظ لثه ها ومینای دندان
منحصرا از مسواکهای موئی
استفاده نمائید .

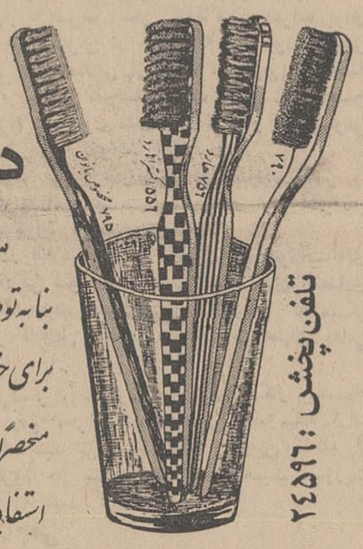

تلفن پخش : ۲۴۵۹۶

دوربینهای عکاسی مینولتا Minolta
باشهرت جهانی
خواهشمند است برای مشاهده وخرید به نمایشگاه وفروشگاه شرکت سی.سی.ال
خیابان حافظ بالاتر ازچهارراه یوسف آباد شماره ۳/۶۴ تلفن ۴۱۵۶۷
مراجعه فرمائید

آگهی رسمی

مجمع عمومی فوق‌العاده شرکت‌سهامی چاپخانه فردوسی‌بنابر تقاضای‌بیش‌از خمس صاحبان سهام شرکت در تاریخ شنبه پنجم مرداد ماه ۱۳۴۶ ساعت شش بعد از ظهردر محل شرکت واقع درخیابان فردوسی کوی‌اتابك چاپخانه فردوسی تشکیل میشود از کلیه صاحبان سهام تقاضا می شود دروقت وساعت مقرره حضور بهمرسانند دستور جلسه :

۱ـ تغییر بعضی‌مواد اساسنامه شرکت‌بواسطه عدم تشکیل مجامع عمومی‌وعدم تنظیم بیلان درسالهای ۴۶ و۱۳۴۵و اتخاذ تصمیمات لازم .

۲ـ اتخاذ تصمیم نسبت بابقاء ویا انحلال شرکت در صورت‌اول تعیین خط‌مشی آینده ودر صورت انحلال تعیین مدیرویامدیران تصفیه .

رضاتهرانیان . مرتضی تهرانیان . مسعود تهرانیان
آ-۱۱۹۹۹

جمعیت شیر و خورشید سرخ ایران
لیسانس پرستاری

جمعیت شیروخورشید سرخ ایران برای اموزشگاه عالی پرستاری رضاشاه کبیر درسال تحصیلی مهر ۴۷ـ۱۳۴۸ تعدادی دوشیزه داوطلب از طریق کنکور باشرایط ذیل میپذیرد :

۱ـ سن بین ۱۸الی۳۰سال
۲ـ داشتن دیپلم کامل متوسطه (رشته طبیعی یاریاضی)
۳ـ ۴برك رونوشت مصدق شناسنامه
۴ـ سیصد ریال مخارج کنکور

داوطلبان میتوانند جهت ثبت‌نام بادردست‌داشتن مدارك زیر همه‌روزه از این تاریخ تا ۲۵ مردادماه باستثنای روزهای‌تعطیل از ساعت ۸صبح تا۴ بعدازظهر به‌آموزشگاه عالی پرستاری رضاشاه کبیر (واقع درشهرری جنب آرامگاه) مراجعه نمایند.

۱ـ مدرك ششم متوسطه
۲ـ ۶قطعه عکس ۳×۴
۳ـ ۴برك‌رونوشت‌مصدق‌شناسنامه
۴ـ سیصدریال مخارج کنکور

داوطلبان‌شهرستانها به‌شیروخورشید سرخ‌همان‌شهرستان مراجعه‌نمایند

کولر جنرال

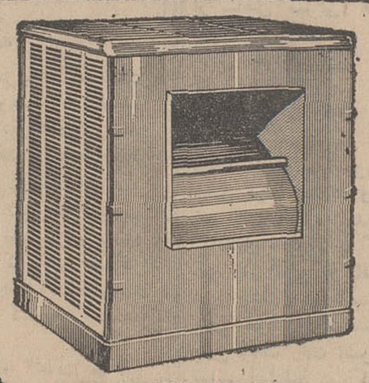

مزیت اختصاصی کولر
جنرال

۱ـ بدنه وچرخ مکنده ودمنده هوا ومحفظه آن کاملا بافولاد گالوانیزه وگرم ساخته شده وازرنگ زدگی مصون میباشد .

۲ـ بواسطه تنظیم صحیح تسمه‌ها وقرقره درکارخانه جنرال اشکالی درکار موتورپیش نخواهد آمد .

۳ـ بواسطه دارابودن وسائل نگهداری فیلترها گیرقفلی ، که منحصر به کولر جنرال میباشد از جمع شدن فیلترها جلوگیری می‌کند و ۱۰۰٪ هوای خنك تصفیه شده رابرای همیشه تامین میکند .

۴ـ وسیله آبرسانی فیلترهای جنرال ازخارج قابل تنظیم بوده وباعث میشود که فیلترها همیشه ۱۰۰٪ ازآب اشباع ودرسراسرمدت نتیجه کامل عایدگردد .

۵ـ الیاف فیلترهای اختصاصی جنرال ازچوب مخصوصی است که ازامریکا وارد میشود وخاصیت آن اینستکه براثر رطوبت بوی بدنمیگیرد .

۶ـ بسیاری ازکولرها تا ۷۰٪ قدرت خنك کردن رابعلت مسدودشدن فیلترها ازدست میدهند درصورتیکه کولرجنرال بعلت داشتن فیلترهای دوجداره ازاین نقص مبرا و ۱۰۰٪ نتیجه مطلوب دارد .

ازفردا صبح درسینماهای اروپا (شاه‌آباد) ـ کاپری

عظمتی خیره‌کننده ـ ابهتی غول‌آسا در اثر بزرك وپرخرج کمپانی برادران وارنر

برای اولین بار در این فیلم چشمان حیرت زده شما شاهد ساختمان اهرام مصر و اسرار و رموزآن خواهدبود
آ-۲۳۳۳۰

از : گاردین (چاپ لندن)

ترجمه : هوشنگ کوچك شوشتری

چکسلواکی: روزهای پر اضطراب برای آزادی!

پراك امروزه با همان تهدیدی از طرف مسکو روبرو است که مسکو از جانب پکن

جریده «گازت‌لیتر» چاپ مسکو و ارگان کمونیست های ارتدوکس اخرین روزنامه روسی است که به مخالفان روش جدیدچکسلواکی پیوسته‌است. «دوبچك» وروش تازه اودردنیای کمونیسم از نظر روسها همچنان ناخوشایند است ، دراین روزنامه هفتاد نفر از اهالی چکوسلواکی پرهبری نویسنده کمونیست «لودویك ـ واکولیك» در اواخر ماه ژوئن مقاله‌ای نگاشتند ، دراین مقاله این عده‌از انتخاب افراد غیر حزبی به‌مصادر امورچکسلواکی دفاع کرده و خواهان‌تنبیه فوری کسانی شدند که برای مدت‌بیست سال روش‌های خشونت‌آمیز و ایجاد وحشت را ادامه میدادند .

«واکولیك»وبقیه کسانی که این‌مقاله راتایید کرده بودند بزودی نه فقط ضد کمونیست شناخته شدند بلکه اتهام ضد انقلابی‌بودن نیزبر آنها وارد شد . اما حزب کمونیست چکسلوا کی‌درپاسخگوئی به‌این عده‌ازروشی معتدل استفاده کرده و با جملاتی مستدل ظاهرا این عده را خاموش ساخت ،ملایمت حزب کمونیست چکوسلواکی‌درقبال متهم ساختن این‌عده به ضد انقلابی از طرف روسها در واقع آغاز مقاومتی ضمنی در برابر شوروی‌بود. نارضایتی و ناخشنودی روسها از روش چکوسلواکی از آن پس جزء استماعات روزمره مردم‌این کشور شد و از آن‌پس یك سری نامه از طرف پراك به کرملین ارسال شد .

* بازی موش و گربه

این نامه‌ها بامضاء کلیه کشور های اروپای شرقی جز رومانی بوده‌ودر آنها یادآوری شده بود که ارضاء احتیاجات چکسلواکی مستلزم‌اتخاذ روشهای‌نوینی بوده و متضمن مطرح ساختن تقاضاهای جدیدی از اتحاد شوروی است . مقامات چکسلواکی اشاره به‌موش و گربه بازی واحد های‌نظامی شوروی در چکسلواکی کرده و نارضایتی خودرا از این بازی خسته کننده اظهارداشته بودند ،مقامات پراك ضمنا اشاره به میتینگهائی کرده بودند که روسها ادعا داشتند در شوروی برگزار شده‌وطی‌این‌میتینگها کارگران و دهقانان شوروی طرفداری خود را از ارتش پرولتاریای چکسلواکی که تحت تعلیم «نووتنی» قرار داشت اعلام کرده بودند .

در کنگره‌حزب کمونیست چکسلواکی که ماه گذشته در پراك تشکیل شد ، اعضاء کنگره روشهای نادرست گذشته را محکوم کرده و باتفاق آراء تمایل خود را به رژیم تازه ابراز داشتند و از تزریق‌دمکراسی بیشتردررژیم‌چکسلواکی جانبداری کردند،نتایج کنفرانس‌بصورت قطعنامه‌ای به سفارت شوروی در پراك تسلیم شد وسفارت شوروی نیز بفوریت آنرا در اختیار دولت متبوع خود قرار داد .

● تحول تحت‌فشار

و حالا پس‌ازسه هفته‌به مردم‌شوروی خاطر نشان‌شده است که ارتش‌شوروی برای حفظ کمونیسم و کوبیدن عناصر ضد انقلابی که‌کمونیسم‌را تهدیدمیکنند لازم است‌در چکسلواکی باقی بماند .

تحت چنین فشاری و در احوالی که مملواز جنك‌اعصاب‌است رژیم چکسلواکی ناچار است تحولات آزادیخواهانه خودرا ادامه دهد ، این روزها ، روزنامه های پراك علنا و آزادانه به عملیات شوروی‌و روش او در چکسلواکی پاسخ میگویند آقای «ژزف‌اسمرکوفسکی» صدر هیئت نمایندگی اعزامی بمسکو و همچنین از پایه گزاران رژیم تازه چکسلواکی با اعتقاد به روشی که حزب کمونیست چکوسلواکی اتخاذ کرده است حزب و مردم این کشور را به آرامش دعوت کرده و گفته‌است تازمانیکه روابط آنها باشوروی بصورتی کاملا خصومت‌آمیز درنیامده است‌هیچگونه شدت عمل جایز نیست .

● گیجی و سرگردانی

با اعلام تز جدید چکوسلواکی و اشاره به «راهی جدید درسوسیالیسم» . حالا رهبران شوروی باور داشته و یا مجبورند باور داشته باشند که رژیمی راکه از طرف آنها برای این کشور تعیین شده‌بود بتدریج در حال محوشدن است ،رژیم جدیدچکوسلواکی در واقع آنهارا به نوعی‌گیجی و سرگردانی‌دچار ساخته است زیرا خود شوروی پس از رژیم استالین لزوم تحولی دمکراتیك را دریافته بود و طی سالیان گذشته‌دست به چنین تحولاتی‌نیز زد ولی هیچگاه‌باور نمیداشت که کشوری دیگر از اقمارش این چنین از اوتاسی جسته و تزهای دموکراتیك‌تری را عنوان کند .

چکوسلواکی امروزه درست باهمان تهدیدی از طرف مسکو روبرو است که مسکو از جانب پکن ، بنابراین ، این سئوال پیش‌می‌آید که شوروی واقعا و قلبا‌ازرژیم نوین‌پراك‌ناراضی است‌یااینکه ازتاثیر این‌ژریم درخاك‌خود دچاروحشت شده است ،یکی از عوامل دیگروحشت شوروی از اقدامات اخیر در پراك فرار دیپلماسی کشور های دیگر کمونیستی از حوزه اقمار شوروی است ، این فرار بهرحال امروز یا زمانی دیگر اجتناب‌ناپذیر است ، چکوسلواکی فقط آنرا آغاز کرده است . کشور های دیگری نیز هستند که‌نگذارند این تحول متوقف شده و آنرا ادامه دهند .

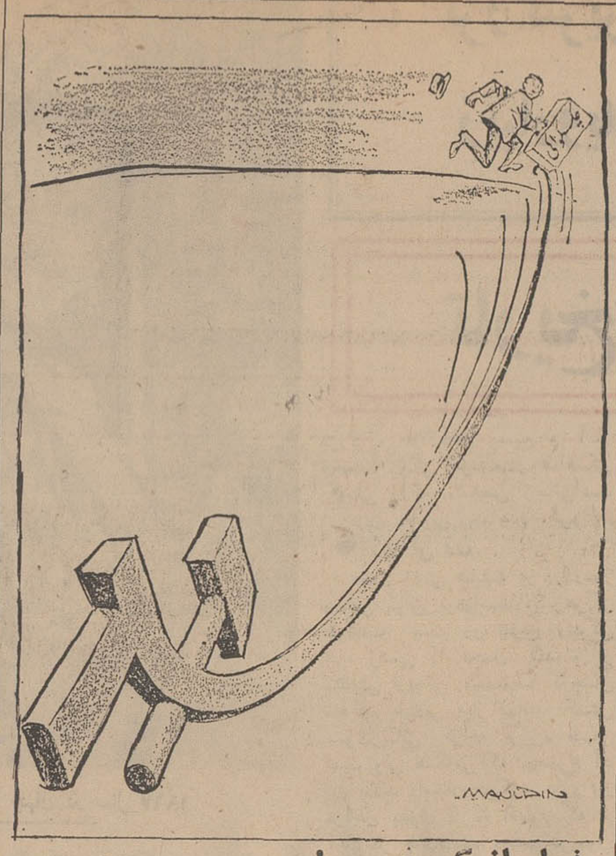

فرار از کمونیسم ! کاریکاتور از : هرالدتریبون

از : لوموند (چاپ پاریس)

ترجمه : علی بهارلو

خاورمیانه: مسکو، ناصر را دست خالی روانه کرد!

*** مذاکرات ناصر و کاسیگین هر چند هنوز افشاء نشده ولی ظواهر امر نشان میدهند شوروی حاضر بکمك‌موثری به‌ناصر نشده‌است**

اعلامیه مشترکی که درپایان سفر جمال عبدالناصر به‌شوروی درمسکو انتشار یافت جزئیات گفتگو هائی را که‌در چند روز اخیر بین رهبران دو کشور درکاخ کرملین جریان داشت روشن نمیکند و از این‌رونمیتوان با بررسی اعلامیه نهائی بیلانی ازنتایج مسافرت رئیس جمهوری‌مصر بشوروی تهیه کرد. بویژه آنکه‌دراعلامیه مشترك‌پیرامون مهمترین مسائل مورد بحث یعنی حجم کمك شوروی‌بمصر و اقدامات دیپلماسی دو کشور درباره بحران خاورمیانه توضیح روشنی داده نشده است .

شاید مذاکراتی که الکسی کاسیگین نخست‌وزیر شوروی در سفر رسمی‌خود به‌استکهلم با «کورناریارینك» فرستاده مخصوص‌اوتانت دبیرکل سازمان ملل‌متحدبعمل می‌آورد تاحدی نتیجه گفتگوهای مسکو را روشن کند.

عجالتا محافل سیاسی مسکو در تفسیر گفتگو های ناصر بارهبران شوروی همینقدر میگویند ظواهر امرنشان میدهد که دوطرف نتیجه‌ای راکه از این مذاکرات‌انتظار داشتند بدست نیاورده‌اند .

بطور کلی لحن اعلامیه نهائی مسکو در مقام‌مقایسه بانطقی که جمال عبدالناصر درکاخ کرملین ایراد کردتا حدی معتدل بنظر میرسد و نشان میدهد که دوطرف از اقدامات سیاسی در چهارچوب قطعنامه ۲۲ نوامبر شورای امنیت سازمان ملل متحد پشتیبانی میکنند .

بااینحال در اعلامیه مشترك شوروی و مصر کوچکترین نشانه‌ای از اظهارات اشتی جویانه «محمود ریاض»درباره «واقعیت اسرائیل» بچشم نمیخورد بلکه برعکس رهبران دو کشور تایید کرده‌اند که‌سیاست وروش اسرائیل «مخالف منافع صلح» است .

*** افکار عمومی فلسطین**

در اعلامیه به شرط اصلی که‌تاکنون اعراب برای برقراری صلح منطقه عربی در خاورمیانه قائل بودند (یعنی تخلیه سرزمین های اشغالی از طرف اسرائیل) یك‌جمله دیگر اضافه گردیده وگفته‌شده است‌که «استقرار صلح جز از راه احترام به حقوق ملت های عرب و افکارعمومی فلسطینی‌هاامکان پذیر نخواهد بود . »

باین ترتیب ظاهرا شورویها نتوانسته‌اند ناصر را وادار کنند که با اتخاذیك روش‌ملایم در قبال اسرائیل راه رابرای مذاکرات سیاسی باز کند .

همچنین در اعلامیه‌مصر و شوروی هیچگونه‌نشانه‌ای که‌حاکی ازآمادگی شوروی‌به‌افزایش کمك های اقتصادی خود بقاهره باشد بچشم نمیخورد و سلاحهائی که مسکو به ارتش مصر تحویل میدهد همچنان سلاحهای دفاعی خواهد بود .

با اینکه مصر و شوروی هیچگونه ابتکار وپیشنهاد جدیدی برای رفع بحران منطقه عربی خاورمیانه ارائه نداده‌اند معذلك امید برقراری صلح رادراین منطقه از بین نبرده و لزوم حل سیاسی مسئله ، اهمیت ماموریت «گوناریارینك» را تایید کرده‌اند .

*** سلاح تهاجمی**

ظاهرا شورویها باخودداری از هرگونه اشاره‌بمسئله تحویل سلاحهای تهاجمی به مصرخواسته‌اند تلویحا به ایالات متحده یادآور شوندکه بمسابقه تسلیحاتی درمنطقه عربی خاورمیانه پایان دهد .

درهرحال مفاد اعلامیه مسکو کاملا باروح طرح پیشنهادی الکسی کاسیگین درمورد خلع سلاح منطقه‌ای مطابقت دارد اما هوبرت همفری معاون رئیس جمهوری امریکا در آخرین سخنرانی خود که روز پنجشنبه ایراد کرد در عین حال که بطور مبهم خطرات ناشی از مسابقه تسلیحاتی رایادآور شد اهمیت کمك نظامی امریکا رابه اسرائیل تایید کرد.عجالتا ادامه ماموریت «گوناریارینك» تنها امید خارج شدن ازبن‌بست دیپلماتیك خاورمیانه بشمار میرود ولی موانع و مشکلاتی که در برابر دیپلمات‌سوئدی قرار دارد همچنان بحال خود.باقی است . او نهایت‌کوشش خودرا بکار می‌برد تانظریات اعراب واسرائیل را برای‌پایان دادن به بحران بیکدیگر نزدیك کند .

امروز جراید جهان نوشتند :

*** فیگارو**

میتوان اظهار نظر قطعی کرد که ژرژ پمپیدو جانشین دوگل خواهد بود این آرزوی دوگل است . حتی دوگل‌در نامه‌ای که‌اورا از پست‌نخست وزیری خلع‌میکرد ، باووعده جانشینی خودرا داده است.او از هم‌اکنون کاندید کاخ الیزه است . اماسئوالی مطرح میشود : چه‌وقت؟آیا دوگل‌اورا همین‌امروزبعنوان جانشین خود معرفی میکند ویا باید چهارسال وسه‌ماه‌در انتظار بود ؟

● ناسیون

رسیدن ژرژ پمپیدو بمقام نخست‌وزیری زمانی شروع شد که بزحمت اورا می ـ توانستیم مرد سیاسی بدانیم. و خروج او در مرحله‌ای شروع میشود که یك سیاستمدار موفق دولتی‌است. ژنرال دوگل بادوراندیشی خود شخصا از هم‌اکنون‌اورا مورد توجه ملت قرار میدهد ژرژ پمپیدو بنابارادهٔ خوداز وظایف دولتی کناره‌گیری‌می کند ولی فعالیت سیاسی‌خود راهم‌چنان ادامه خواهد داد.

● پاری‌ژور

اینك کسی را یارای آن نیست که دست‌کم بطور علنی ، انتخاب کوودومورویل رابسمت نخست‌وزیری ناشی از اختلاف موجود بین‌دوگل وژرژ پمپیدو نداند .

یگانگی دوگلیست ها ـ که تصمیم اخیر ریاست‌جمهوری آنها را بشدت متعجب‌ساخت همچنان باقی است .

ژنرال‌دوگل با نامه خود به ژرژ پمپیدو می خواهد این مطلب را برساند که نخست‌وزیر سابق ممکن‌است روزی بریاست جمهوری فرانسه برسد . ولی این‌دلیل نیست که نتوان این نتیجه‌را گرفت‌که دوگل ممکن است داوطلبانه در آینده نزدیك از مقام خود کناره‌گیری نماید .

● اومانیته

ارگان حزب کمونیست فرانسه می‌نویسد : پمپیدو بسرنوشت «دبره» دچار شد. او بطور موقت از صحنه کنار رفت ولی بااین اقدامات امید اصلاحات و تغییرات نمیرود.

باتغییر نخست‌وزیرمنظور این است که این احساس درمردم ایجادشود که‌سیاست جدیدی در کشوراجراخواهد شد .

تعارفات و الطاف مذکور در نامه دوگل بدون توجه‌به افرادی که مجری آنند و تغییراتی که ممکن است‌در آینده درآن‌پدید آیدهمچنان ادامه خواهد یافت .

● اورور

اینك صفحه‌ای بنام کوودومورویل درتاریخ کشور ماباز شده است . صفحه پمپیدو ورق خورده است‌ولی این بدان معنی نیست که رئیس دولت «مستعفی» از قدرت بر کنار شده است . بلکه بایدآینده را در نظر داشت از نظر این روزنامه انتصاب کوودومورویل بجای پمپیدو را میتوان‌تصفیه‌حساب ها دانست و سیاست خشن تازه کاخ الیزه را نشان میدهد اورور اضافه مینماید که در همان زمان‌اوج‌بحران ژرژ پمپیدو بدوگل پیشنهاد کرد که از شغل خود کناره‌گیری نماید تابدین‌وسیله جلوی جنك داخلی گرفته شود .

از : تایم (چاپ آمریکا)

ترجمه : مهدی قاضی

صدراعظم آلمان در دادگاه!

کی‌زینگر صدراعظم آلمان غربی عضو دستگاه تبلیغاتی هیتلر بوده است

یکی از پرسر و صداترین دادگاه هائی که در «بن» از بعداز جنك دوم جهانی تابحال تشکیل یافته ، دادگاهی‌است که«کیزینگر» صدراعظم آلمان غربی به آن فراخوانده شده، دراین دادگاه صدراعظم‌آلمان غربی باتهام شرکت وهمکاری باناز‌یهادرمورد کشتن ۱۱٫۳۴۳ نفراز یهودیان‌بلغاری محاکمه گردید . دفاع وی هیچ نوع فرقی باسایر متهمین نداشت. زیرا جناب صدراعظم نیز در دفاع خود گفت‌که ازاتفاقاتی که در اردوگاه های نازیهارخ میداده‌هیچگونه اطلاعی‌نداشته است . »

وکلای مدافع وی نیزچیزی نداشتند باین اظهارات اضافه نمایند زیرا بعقیده ایشان‌در آن زمان «کیزینگر» ریاست قسمت تبلیغات رادیوئی وزارت امور خارجه آلمان را بعهده داشته است و دراین پست هیچکس نمیتواند از اتفاقات داخل اردوگاه‌ها اطلاعی‌داشته باشد .

در مراحل‌بعدی این‌دادگاه بود که «کیزینگر» اعتراف نمودگزارش هائی در این‌مورد دریافت میداشته ولی نوچك‌ترین‌اقدامی نمیتوانسته‌بنماید. وی اضافه نمود «برای من‌غیر قابل تصور بود که چنین جریاناتی در اردوگاه های فاشیسم اتفاق بیافد. زیرامن میدانستم که یهودیان بخارج برده میشدند ولی فکرمیکردم که آنها را برای کار کردن به‌سایر نقاط میفرستند . »

«تنها درسالهای آخر جنك بود که به اتفاقات وحشتناك‌داخل اردوگاه ها پی بردم . »

شهادت صدراعظم آلمان غربی در دادگاه در داخل و خارج از کشور آلمان از نظر سیاسی و روانی‌با اهمیت‌خاصی تلقی گردیده است .

در آلمان این نظریه قوت گرفته که توده‌عظیمی ازافراد آلمان منجمله آندسته از کسانیکه دارای پست‌های‌عالی دولتی بوده‌اند بیگناه شناخته شده‌اند زیرا طبق این نظریه،اینان هیچکدام اطلاعی از سوزانده شدن ۶ میلیون یهودی‌ویك‌میلیون غیر یهودی نمیتوانستند داشته باشند ولی در خارج از آلمان این فکر برای گروه های مختلف‌مردم پیش‌می‌آید که تعدادبیشماری ازآلمانیهای برجسته ازاتفاقات گوناگون اطلاع داشته ولی برای فرار از مجازات اظهار بی اطلاعی میکنند و همین‌فکر باعث میشود تا منتقدین خشم بیشتری از خود نشان دهند.

طبق نظر منتقدین این امر غیر قابل تصور میباشد که گردانندگان حکومت آن‌وقت از عملیات کشتار دسته جمعی یهودیان بی اطلاع باشند .هر فرد آلمانی بخوبی‌از این نکته آگاه است که یهودیان‌آلمان باطرز وحشیانه‌ای در معرض تماشای دیگران قرار گرفته وآنهارادر همه‌جا میچرخاندند. شرکتها وموسسات آلمانی تهیه کوره های آدم‌سوزی و سایر تجهیزات مشابه‌را بعهده گرفته بودند . درسال۱۹۴۳ برای‌آلمانیها امکان نداشت‌از رژیم نازی اظهار شکایت نمایند زیرا در غیر اینصورت باجمله معروف «ممکن است دود شوید و به آسمان‌بروید» روبرو میشدند .

افراد برجسته‌ای چون‌پروفسور «کارل‌جاسپرز» اظهارکرده‌اند که میدانسته‌اند چه اتفاقاتی‌در اردوگاه های‌مرك‌چه درداخل وچه در خارج از کشورآلمان رخ‌میداده است . ولی‌اکثریت افراد ممتاز آلمانی اظهار بی گناهی وبی اطلاعی نموده‌اند و این برای مردم دنیا غیرقابل باور خواهد بود حتی اگر این اظهاربی‌اطلاعی‌توسط‌شخصیتی نظیر «کیزینگر» عنوان شده باشد .

کی‌زینگر صدراعظم آلمان غربی در دادگاه شهر «بن» .

غوطه‌ورشدن درآب بهتر از سیاست است !؟

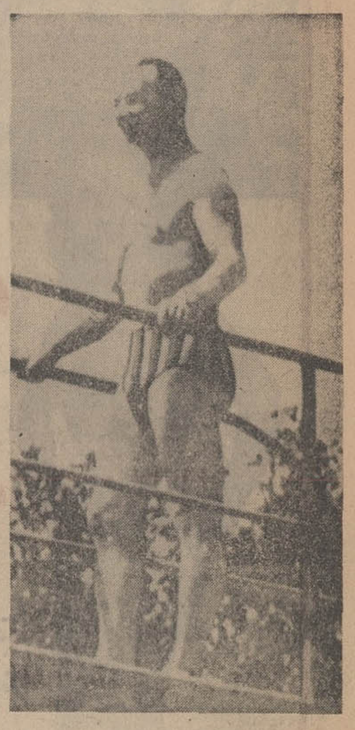

انسان گاهی از خصوصیات بعضی از سیاستمداران دچار حیرت میشود . امروزه چکسلواکی با برافراشتن علم مخالفت باشوروی‌وقصد خروج از حیطه اقمار او یکی از بحرانی‌ترین نقاط دنیا است.هرلحظه ممکنست‌اوضاع این کشور به انفجاری بزرك‌سوق‌داده‌شود، شوروی بهیچوجه تحمل سیاست و رژیم جدید چکسلواکی را ندارد . با همه این‌احوال آقای «دوبچك»دبیر کل حزب کمونیست چکسلواکی فارغ از تمام این وقایع با خیالی راحت از تعطیلات خود استفاده کرده و غوطه خوردن درآب را به غرق شدن دراوضاع سیاسی مملکتش ترجیح میدهد .

عکس از : اورور

تفسیر سیاسی

جعفر مدنی

بن بست خاورمیانه

برای حل مسئله منطقه عربی خاورمیانه یك تلاش جهانی جریان دارد . در دو هفته در مسکو ، لندن ، استکهلم و پایتخت های‌عربی واسرائیل باشرکت‌نمایندگان و رهبران شوروی ، انگلیس، اسرائیل امریکا و اعراب و گونار یارینك نماینده‌سازمان ملل‌متحد مذاکراتی شروع شده که هنوز هم‌ادامه دارد.

فردا برای اولین بار بعداز جنك ژوئن گذشته اعراب و اسرائیل یك نماینده عالی‌ـ رتبه امریکائی ، جرج بال نماینده امریکا در سازمان ملل ، گفتگو های مهمی را در اورشلیم‌با رهبران‌اسرائیل شروع میکند . او از طرف دولت امریکا ماموریت دارد که فعالیت خودرا با تلاش های یارینك هماهنك سازدو زمینه را برای نزدیکی نسبی اعراب واسرائیل آماده‌سازد. امریکا و اسرائیل در مورد چگونگی برقراری صلح در خاورمیانه اختلاف نظردارندو اسرائیلی ها همچنان پافشاری میکنند که تنها با مذاکرات مستقیم بین اعراب و اسرائیل میتوان صلح منطقه‌را تامین کرد ، زیرا تنها ، انجام مذاکرات مستقیم است که اعراب ناگزیر به‌شناسائی اسرائیل میشوند .

وشناسائی سیاسی بزرگترین نمره‌ای است که اسرائیل میخواهد از پیروزی نظامی‌در جنك پارسال برگیرد .

و اعراب می‌گویند که همچنان به قطعنامه آخرین کنفرانس سران عرب در خارطوم وفادارند یعنی نه اسرائیل رابرسمیت‌میشناسند ونه با آنان مذاکره و صلح میکنند . با اینحال امریکا و شوروی هر دو میخواهند از بن‌بستی که‌در آن گرفتار شده‌اند رها شوند .و دراین میان انگلستان نقش واسطه را بازی میکند و در لندن و مسکو بیشتر باین نکته توجه میشود که موضوع باز شدن کانال سوئز میتواند نقطه شروع یك‌راه حل باشد .

در مسکو و لندن طرفداران این نظریه که‌برای بحران روابط اعراب‌واسرائیل باید یك‌راه حل چند مرحله‌ای یافت هرروز بیشتر میشوند. باعتقادایـن‌عده بشرط‌همکاری امریکا و شوروی یك طرح ۵ مرحله‌ای میتواند صلح را به این منطقه باز گرداند ، در مرحله اول‌نیروهای اسرائیلی باید بین ۳۰ تا۴۰ کیلومتر از ساحل شرقی کانال‌سوئز عقب‌نشینی کنند و بلافاصله کانال سوئز بروی کشتی ها باز شود .

در مرحله دوم اسرائیل مسئله تجدید امکان پناهندگان‌عرب‌را موردبررسی جدی قرار میدهد و مصر به اسرائیل اجازه میدهد که کالاهای خودرا با کشتی‌های غیر اسرائیلی ازکانال سوئز عبور دهد و در همین مرحله وقتی موضوع پناهندگان رو بحل شدن رفت اسرائیل‌می‌ـ تواند آزادانه در کانال‌سوئز کشتی‌رانی کند .

در مرحله سوم اسرائیل سربازان خودرا از مناطق اشغالی (باستثنای اورشلیم) خارج می کند و به سربازان صلح سازمان‌ملل اجازه داده میشود که وارد خاك مصر شوند . سازمان ملل‌تضمین میکند که‌اسرائیل میتواند‌از تنگه تیران استفاده کند .در مرحله چهارم‌کنترل‌نوار غزه به‌اسرائیل واگذار میشود و بالاخره در مرحله نهائی مسئله‌اورشلیم وراه‌حل های احتمالی واز جمله بین‌المللی کردن امکنه مقدسه آن‌مورد بررسی قرار میگیرد و این اصولا بعهده اسرائیل‌و اردن خواهد بود که سرنوشت بخش عربی اورشلیم راتعیین کنند . این‌طرح را هنوز نه اعراب و نه اسرائیلی‌ها قبول کرده‌اند و هردوی آنها با اصرار مواضع قبلی خود را حفظ کرده‌اند و باین لحاظ بن‌بست خاورمیانه همچنان باقیمانده است .

دیروز، امروز، فردا

گچ گرفتن موقوف!

ماده جدیدی اخیرا ساخته شده است که دارای تمام مزایای کاغذ و پارچه است. نامش «سل‌تیس» است . این ماده‌جدیدرا به‌آسانی میتوان شست‌و حتی جوشانید. قیمت آن بسیار سبك و در مقابل نور مقاوم و غیر حساس‌است. این پارچه «بافته نشده» در گرما نیز تغییری نمیکند .از این ماده در موارد زیادی استفاده شده است .

مثلا ازآن‌سفره‌ساخته‌اند.و برای سایر لوازم زندگی از قبیل پرده و حتی لباس‌منزل نیز از آن استفاده میشود . ازاین ماده برای ساختن‌پرده های الوان ، بانقش و نگار گوناگون برای تزئین منازل و آشپزخانه نیزمیتوان‌استفاده کرد .

لکن مهمترین مورد استفاده ماده مزبور در شکسته بندی است .

همانطور که در عکس مشاهده میکنید بهنگام شکستگی استخوان‌بجای‌گچ گرفتن از این ماده استفاده میکنند .

گوشت مصنوعی ببازار آمد!

● این گوشت‌مصنوعی‌برای کشورهای در حال رشد تهیه شده است !!

قبلا خبردادیم که دانشمندان جهان درصدد ساختن گوشت مصنوعی برآمده‌اند و حتی کارشناسان فرانسوی از نفت بیفتك تهیه کرده‌اند . اینك خبری دیگر دراین‌زمینه درنمایشگاه بین‌المللی گوشت ، که‌امسال در هامبورك برگزار گردید ، گوشت مصنوعی که «ت‌و پ» نامیده شده بیش از همه فرآورده های دیگر جلب‌توجه نمود . ماده‌اصلی گوشت مصنوعی که بویژه برای تغذیه مردم در کشور های عقب‌مانده حائز اهمیت است ، از آرد دانه نباتی «سویا» میباشد . موطن اصلی سویا کشور های چین ، کره و ژاپن بوده و در تغذیه یونانیان‌قدیم‌نیز مورداستفاده قرار میگیرفته است .دانشمندان عصر کنونی امکانات استفاده از دانه سویارا باوسائل علمی گسترش داده‌اند ، بطوریکه امروز میتوان آنرا باطعم گوشت پرنده، گوشت گاو ، ژامبون وحتی سبزیجات و میوه تهیه کرد و در دسترس‌همگان گذارد .

گوشت مصنوعی نوین جانشین کاملی برای گوشت طبیعی شناخته شده و درمواردی حتی بر گوشت طبیعی رجحان دارد ، زیرا دارای تمام پروتوئینهای نباتی است.حسن دیگر آن داشتن فقط‌یك درصد چربی میباشد .

د.آ.د

(سه‌شنبه‌شب ۲۵ تیر
رستوران باغ‌هتل دربند
رزرومیباشد)

تازه‌ترین تلاش دانشمندان درباره راز هستی

پیدایش حیات

بشر به درك راز هستی نزدیك شد!

● زندگی یك میلیارد سال پیش در زمین آغاز شده است

در آزمایشگاهی که میتواند المثنای شرایط اقلیمی ۳ر۵ میلیارد سال پیش کره زمین را بطور مصنوعی بوجود آورد، دانشمندان موفق شدند عمده‌ترین عناصر سازنده کلروفیل‌را که برای حیات‌اهمیت بی‌چون و چرا دارد، تولید کنند.

روش کار دانشمندان‌در این آزمایشگاه عبارت بود از بمباران مداوم یك هوای آکنده از ازت ، متان و آب بوسیله پیکان‌های‌برقی که‌اجازه‌میدهد‌مولکول‌های تازه‌ای با ترکیبات شیمیائی تازه بوجود بیایند.

*** پورفیرین**

«گردون هوجسون» و «سریل‌پونامپروما» دوپزشك دانشمند آمریکایی پس ازانجام این آزمایش اعلام کردند که کارشان بسیار موفقیت‌آمیز بوده و یکی ازموادی که به خلقش توفیق یافته‌اند عبارت‌است از مقدار ناچیزی «پورفیرین»بعنوان نوعی از مولکول‌های آلی حلقه‌ای در ساختن بخش مهمی از کلروفیل نقش اساسی ایفاء میکند.

این آزمایش نشان داد که ممکن است کلروفیل برای اولین‌بار بطور خودبخودی در کره زمین پدید آمده باشد.

چنانکه میدانیم کلروفیل انرژی موجود در تشعشعات نور خورشید رابه انرژی شیمیایی مورد استفاده موجودات زنده تبدیل میکند وباین ترتیب برای گیاهان سبز اهمیت حیاتی دارد.

انسان و حیوانات دیگر بدون دسترسی به مواد غذایی که بطور غیر مستقیم‌منبع کلروفیلی دارند (یعنی از طریق‌تاثیرفعل وانفعالات کلروفیل‌برنباتات) بدون‌شك از لحاظ تغذیه امکانات بسیار محدودتری خواهند داشت.

*** عمده‌ترین موادحیات**

بنابه اظهار دانشمندانی که درآزمایشگاه اداره ملی علوم هوایی و فضایی آمریکا سرگرم تحقیقات هستند «پورفیرین‌ها» آخرین دسته از عمده‌ترین مواد سازنده حیات هستند که تاکنون ساختن آنها بطریق‌مصنوعی میسر شده است.

تجاربی که در این آزمایشگاه مورد توجه قرار گرفت مبتنی بر نظریه تحول شیمیایی حیات بود. براساس این نظریه بین ۳ر۵ تا۴ر۵میلیارد سال پیش‌آتمسفر کره‌زمین اشباع شده از عناصری مانند ازت و متان و آب بود وباین عناصر بوسیله انرژی حاصل از صاعقه‌ها ، حرارت و پرتوماوراء بنفش خورشیدتحرك وفعالیتی مداوم القاء میگردید .

قریب یك میلیارد سال ویااندکی بیشتر طول کشید تا رفته رفته مولکول‌های‌فعال اتمسفر ابتدایی زمین در جریان تحرك دایمی خود نخستین عناصرحیات رابوجود آوردند و از آن پس سیستم‌های ساده حیاتی (مثلا موجودات تك یاخته‌ای)رفته رفته پابعرصه وجود گذاشتند.

*** منبع تغذیه**

بنظر پیروان نظریه تحول شیمیایی‌حیات کلروفیل هنگامی ایفای نقش بزرك و زندگی بخش خود را آغاز کرد که نخستین موجودات زنده هنگام تکثیر مثل بعلت کربنی بودن اساس سیستم مولکولی خود در معرض نابودی قرار گرفتند و کلروفیل به‌آنها امکان داد تا از جریان مداوم انرژی نورانی‌خورشید بعنوان یك منبع تغذیه استفاده کنند .

دانشمندان اطمینان دارندکه ابتدایی‌ترین موجودات زنده پوفیرین‌ها را ۱۵ میلیاردها سال پیش اقیانوسها رااشباع کرده بود برای تولید کلروفیل مورد استفاده قرار داده‌اند .

در ۳۰ میلیون سال نوری فاصله‌از زمین‌یك‌ستاره‌درحال‌انفجار‌کشف‌شد

ستاره شناسان دانشگاه «نوردوسترن» در اوانستوان اختر در حال انفجاری را که ۳۰ میلیون سال نوری از کره زمین فاصله دارد کشف کردند .

این ستاره که در عرف‌نجوم «سوپرنووا» نام دارد از کم فروغ ترین ستاره‌ای که ممکن است با چشم غیر مسلح رویت شود ۱۰ هزار بار تاریکتر است . این ستاره بوسیله یك تلسکوپ ۱۲ اینچی در رصد خانه دانشگاه « کارولاتیوس» واقع در نیومکزیکو رویت شده است .

سرویس علمی خبرگزاری فرانسه

مراسم قرعه‌کشی ماهانه ده‌خانه مدرن حساب پس‌انداز بانك اعتبارات تعاونی توزیع در تلویزیون ایران (کانال ۳) انجام گرفت

در مراسم قرعه‌کشی ماهانه حسابهای پس‌انداز بانك اعتبارات تعاونی توزیع که‌در تلویزیون ایران کانال ۳ روز ۵شنبه بیستم تیرماه ساعت ۹ و نیم بعداز ظهر باحضور عده زیادی از علاقمندان و نمایندگان دادستان و دارائی انجام گرفت ده نفر هریك برنده یك‌دستگاه خانه شدندکه طبق شرایط مقرر در اختیارشان قرارخواهدگرفت .

ابتدا آقای هوشنك محمودی مطالب‌مبسوطی درباره نقش پس‌انداز دربرنامه عمرانی چهارم‌وجوائز نقدی‌سالانه بانك اعتبارات تعاونی توزیع که در آینده نزدیکی قرعه‌کشی خواهد شد ایراد نمودوسپس مراسم قرعه‌کشی آغازگردید که در نتیجه :

۱ـ آقای یحیی خدایار خانی دارنده حساب‌پس‌انداز شماره ۱۳۴۹ از شعبه چهارراه ملك

۲ـ خانم شهرزادسپنجی‌دارنده‌حساب پس‌انداز شماره ۱۰۰۲ از شعبه بازار

۳ـ خانم معصومه جعفری دارنده حساب پس‌انداز شماره ۷۲۴ از شعبه قلهك

۴ـ آقای مهدی ادبی دارنده حساب پس انداز شماره ۱۲۴۲ از شعبه خیابان پهلوی مشهد

۵ـ خانم معصومه میرچی‌دارنده‌حساب‌پس‌انداز شماره ۱۵۷ از شعبه شهسوار

۶ـ آقای حسین‌آذردشتی‌دارنده حساب پس‌انداز شماره ۷۰۱ از شعبه میدان ۲۴ اسفند

۷ـ آقای‌رحمت‌اله‌حداد رحمانیان‌دارنده‌حساب‌پس‌اندازشماره ۱۷۳۶ ازشعبه میدان ۲۴ اسفند

۸ـ آقای‌محمدرضااخوان‌دارنده حساب پس‌انداز شماره ۶۱ از شعبه آمل

۹ـ خانم‌فاطمه‌توفیقی‌دارنده‌حساب پس‌انداز شماره ۳۷۹۰از شعبه سعدی

۱۰ـ آقای محمدتقی‌خرمی دارنده حساب پس‌انداز شماره ۴۹۵ از شعبه ناصرخسرو

هر یك برنده یکدستگاه خانه مدرن شدند .

مقارن ساعت ۱۰ بعد ازظهر این‌برنامه پایان یافت .

آ-۲۳۱۳۴

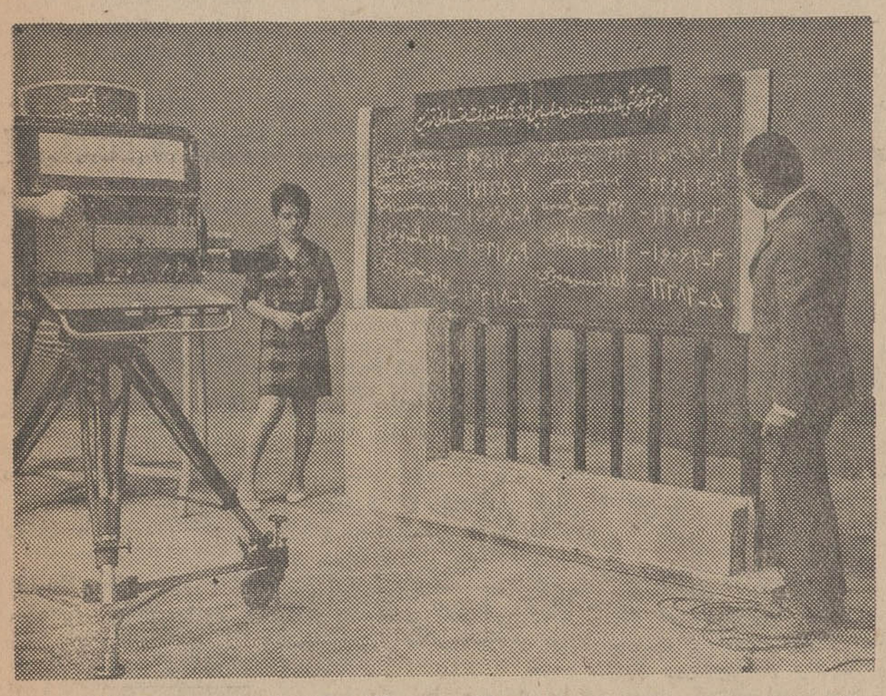

آقای هوشنك محمودی نتیجه قرعه‌کشی ده خانه را باطلاع عموم میرساند

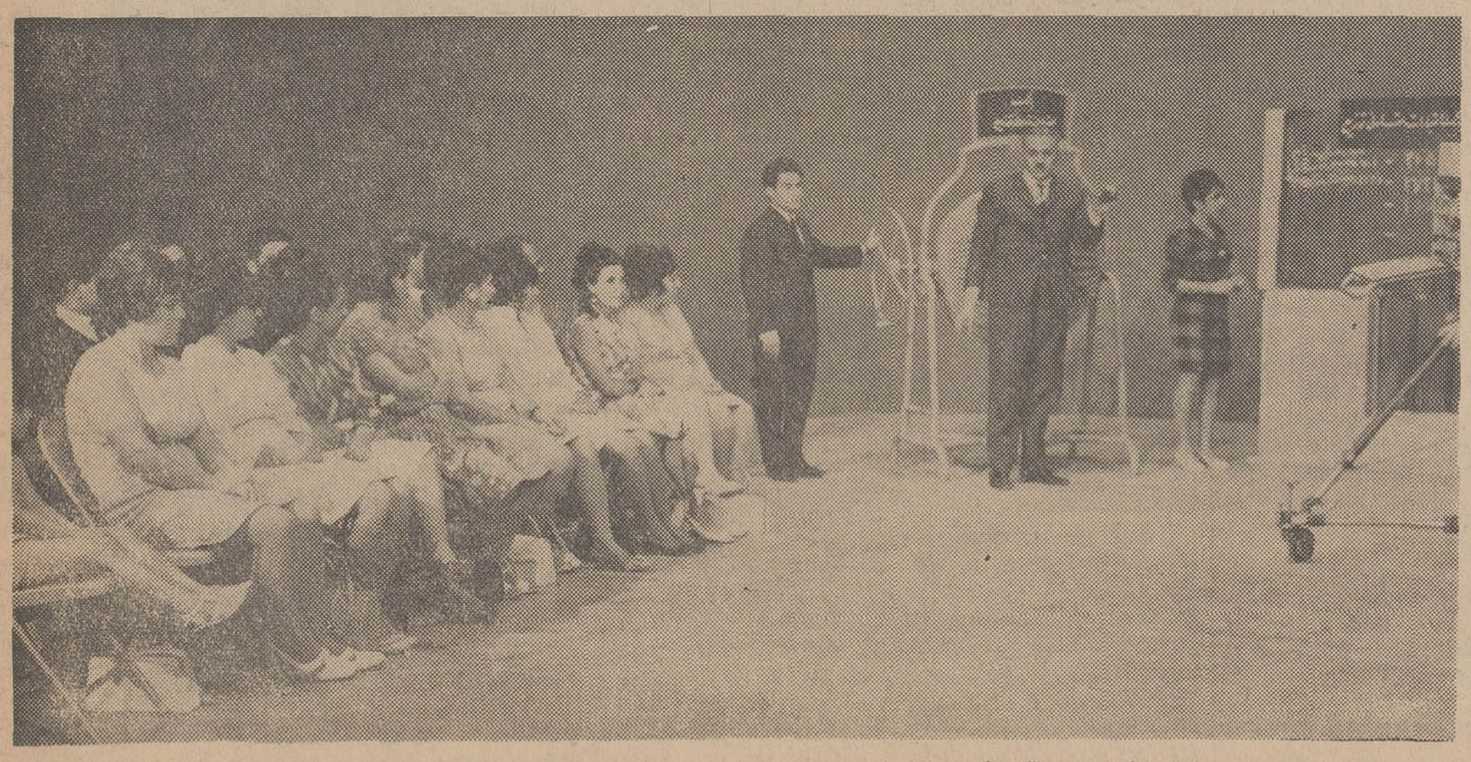

صحنه‌ای از مراسم قرعه‌کشی ماهانه‌ده‌خانه‌مدرن‌حساب پس‌انداز بانك اعتبارات تعاونی توزیع

مفلوجین پینك پونك وباسکتبال بازی میکنند !

یکی از جالب ترین وقایع ورزشی مسابقات بین‌مفلوجین از کمر بپائین است. این‌افراد که فقط بوسیله‌ی صندلیهای چرخی قادر بحرکت هستند ، باید در تقویت قسمت بالائی بدن بکوشند تا اینکه بتوانند حرکات را انجام دهند . طی سالیان اخیر در این زمینه پیشرفتهای‌زیادی حاصل‌شده وبرای‌مفلوجین‌نامبرده‌امکانات ورزشی فراهم گردیده است بطوریکه برای آنان مسابقات باسکتبال ، پرتاب نیزه ، پینك‌پونك وتیراندازی باکمان ترتیب داده‌میشود. درمسابقات امسال در آلمان فدرال ۱۳۸ نفر اززبده‌ترین ورزشکاران مفلوج از کلینیکهای مختلف به‌دوزبورك آمدند و مدت سه روزدر مسابقات مزبورشرکت داشتند.برای‌اینان کوچکترین موفقیت در حکم یك مدال پیروزی المپیك بود ، چه همه آنان از جهات روانی و بدنی سالم هستند و با انجام ورزش وشرکت در اینگونه مسابقات خود را محروم از همه نعمات تلقی نمی‌نمایند.

از جانب‌تماشاگران مسابقه نیز احساسات و استقبال‌بسیار گرم ابراز گردید ، که این نیز مشوق ارزنده‌ای برای مفلوجین مذکور بود .

د. آ.د

از نوع گیاهان به وجودمعادن پی میبرند !

دانش « ژئو بوتانیك » که‌ده سال قبل در اتحاد شوروی بوجود آمد اکنون در کشور های اروپای غربی پیشرفت قابل ملاحظه‌ای کرده است .

● اسم نامانوس

علم «ژئوبوتانیك » که نام غیر ـ مانوسی است از رابطه‌ای که بین کیفیت گیاهان و موادمعدنی زیرزمینی یك‌منطقه وجود دارد بحث می‌کند .

در نتیجه تحقیقات و تجسساتی که در مدت ده سال اخیر بعمل امده ازهم اکنون میتوان نوع معادن فلزات موجود در یك منطقه را از روی گلها و برك درختان ان منطقه پیش بینی کرد.

*** شقایق و کبالت**

مثلاگل شقایق علامت وجود معدن نیکل و کوبالت شناخته شده بشرط آنکه بیش از نیمی از گلهای این‌منطقه سفیدرنك باشند . همچنین از روی آزمایش رگه برگهای درختان یك‌منطقه میتوان بوجود معادن مس در ان ناحیه پی برد وجود معدن اورانیوم و « توریوم» رانیز از روی بوته غلات می‌توان باسانی تشخیص داد .

انستیتوی نفت فرانسه اکنون در نظر گرفته است که‌این شیوه را در تشخیص معادن نفت نیز بکار بندد .

اخیرا گروهی از کارشناسان فرانسوی ماموریت یافته اند که تابلوئی درباره رابطه گیاهان با معادن نفت تهیه کنند.

دانشمندان فرانسوی معتقدند که بدون شك بین گیاهان یك منطقه و معادن نفت زیر زمین نیز روابطی وجود دارد که در آینده نزدیك کاملا نوع‌این گیاهان مشخص خواهدشد .

فیگارو

قصور در انجام وظیفه چشم پوشی نخواهد شد

۳۰ سال قبل در همین روز

هنگامی که آقایان نمایندگان مجلس در قصر سعدآباد حضور ملوکانه شرفیاب بودند . اعلیحضرت همایونی از مقابل هریك ازنمایندگان درزیرپوش سلطنتی که کنار درختان قطورچنار افراشته شده بود عبور فرمودند و در ضمن بیاناتی خطاب به نمایندگان فرمودند مبنی بر اینکه لازم است همیشه در تمام مسائل عمومی نظر شخصی را کنار گذارده مصالح اجتماعی ومملکتی را نصب‌العین قرار داد و ضمنا علاوه فرمودندکسانی که در امور مملکتی نظریات شخصی را برمصالح و منافع مملکتی ترجیح داده‌و از انجام وظایف خود قصور ورزند مورد تعقیب قرار میگیرند واز اعمال آنها به هیچ وجه چشم‌پوشی و صرف‌نظرنخواهد شد .

احتیاجی به‌قنوات تهران نیست

اعلان‌بلدیه ـ نظر باینکه بلدیه موفق به تهیه مقدار کافی آب جهت شرب شهر شده بود و فقط مختصر کسر داشت در اواخر سنه ماضیه مالکین محترم قنوات را کتبا یا حضورا متذکر داشت که دیگر احتیاجی به سیاه ملکی آنها نیست و مقدار مختصری که برای تامین شرب شهرلازم دارد حاضر است با کسر صدی بیست از آخرین مال‌الاجاره فقط بمدت یکسال قبول نماید .

متاسفانه مالکین بعناوین مختلفه از قبیل‌گذشتن موقع وکمی وقت جهت تهیه کشت‌وزرع توسلاتی‌جستندکه بلدیه هم باجنبه ارفاقی که‌داردتحمل خسارت چهل هزار تومان را برخود هموار و قنوات را یکبار دیگر برای سال جاری اجاره نمود اکنون بمالکین محترم‌قنوات اعلام میشود که دیگر احتیاجی به قنوات متفرقه ندارد از اول سال آتیه ۱۳۰۹ هیچ قناتی را اجاره نخواهد کرد . زیرا تمامی‌شهرازآبهای جوی بانهایت نظم‌و ترتیب مشروب خواهد شد فقط قنواتی که اختصاص‌بجاده شمیران‌دارند ازاین قاعده مستثنی هستند .

ماشین‌های درو و خرمن‌کوب

اداره فلاحت وزارت‌فواید عامه‌اطلاع میدهد که چون موقع درو وخرمن‌کوبی محصول قریه کرج‌رسیده‌و کلیه محصول اراضی مزرعه سرمشقی کرج بوسیله ماشین های جدید درو وخرمن کوب میشود و نظر باینکه‌با استعمال این ماشینها عملیات خرمن کوبی ودرو کاملا مقرون بصرفه است لذا عموم مالکین و زارعین مقیم تهران میتوانند تا آخر تیر ماه در مزرعه نمونه کرج حضور بهم‌رسانیده و عملیات‌سه‌دستگاه ماشین درو را که مشغول کار است معاینه و مشاهده نموده و هرنوع توضیحات و یا اطلاعات و یا دستوراتی که بخواهند از رئیس مدرسه‌عالی فلاحت‌دریافت کنند.

مریضخانه هزار تختخوابی

صحیه کل‌مملکتی‌برای مریضخانه جدید تهران که دارای یکهزار تختخواب‌خواهد بود احتیاج به تاسیسات ذیل دارد : دستگاه الکتریك . ماشین مولدالحراره (شوفاژ سانترال) دستگاه رختشوئی دستگاه کامل طبخ . لوله‌کشی آب وشیر های مختلف . لوله و دستگیره و چفت رزه و سایرلوازم در وپنجره . داوطلبان پیشنهادات خود را بصحیه کل مملکتی در خیابان نظامیه تسلیم کنند .

دکتر سعید مالك

اعلان وزارت پست و تلگراف

مبلغ یك تومان اضافه قیمتی که‌برای هریك از تلگرافات‌صادره از زرگنده و نجریش‌دریافت میشدازاین تاریخ‌موقوف و مخابرات بین تهران و شمیران اعم از حروف فارسی ولاتین‌فقط باهمان قیمت سابق از قرار ده کلمه یك قران و هر کلمه اضافی یکصد دینار قبول خواهد شد . (نقل از اطلاعات ۲۴ تیر ۱۳۰۸)

استخدام

دفترفنی ساختمانی خزر
عده‌ای جوشکار و در وپنجره ساز استخدام مینماید تلفن ۹۲۹۲۲
۱ـ۴ آـ۸۶۴

یکنفر دوشیزه ماشین‌نویس
ـتمام وقت مورد احتیاج است . تخت‌جمشید ـ مبل عدالت تلفن ۷۶۲۰۶۱
۱ـ۴ آـ۲۲۴۷۶

حسابدار صنعتی
یك شرکت بزرك تولیدی واقع در تهران بیك حسابدار که در حسابداری صنعتی تخصص داشته باشد احتیاج دارد. داوطلبان‌باید بزبان انگلیسی‌آشنائی داشته‌باشند خواهشمند است درخواست خودرا باذکر سوابق و حقوق مورد تقاضا وآدرس کامل بانضمام یك قطعه عکس ورونوشت‌شناسنامه براهنمای شماره ۱۴۸ روزنامه اطلاعات ارسال دارند.
۱ـ۳ ۱ـ۲۲۴۲۴

پزشك باپروانه طبابت‌دائم
جهت کشیك شبانه مورد نیازاست تلفن ۶۴۲۳۳ بین ساعت۹صبح‌تا۱۲
۱ـ۳ آـ۱۱۸۴۷

بیمارستانی احتیاج بدونفر
جراح عمومی داردبتلفن ۷۹۰۳۴۹ مراجعه فرمائید .
۱ـ۳ آـ۱۱۷۰۱

چند نفر مکانیك ـ جوشکار
و لوله‌کش مجرب و با سابقه‌برای کار در شهرستان ها استخدام می شوند .
داوطلبان با در دست داشتن مدارك ضبح ها از ساعت ۷ تا ۱ بعداز ظهربه‌شرکت سهامی‌احداث خیابان شاهرضا خیابان رامسر ـ شماره ۱۴ مراجعه نمایند .
۱ـ۳ آـ۱۱۸۱۹

آگهی استخدام راننده
شهرداری‌پایتخت بتعدادی‌راننده پایه یك احتیاج دارد .
داوطلبان بدفتر شهرداری‌ناحیه ۹ واقع در اواسط خیابان شاه ـ اسماعیل صفوی مراجعه فرمایند .
۱ـ۲ آـ۲۲۹۱۶

شرکت جنرال طایر ورابر
ایران مقداری لاستیك ـ چوب ـ آهن‌آلات‌ـ بشکه وغیره رابفروش میرساند .
طالبین همه روزه بقسمت مهندسی شرکت واقع در جاده مخصوص کرج کیلومتر ۱۱ ازساعت ۷صبح الی ۳ بعداز ظهر مراجعه نمایند .
۱ـ۳ آـ۱۱۸۷۳

جوانان صاحب ذوق وسلیقه و آشنا به طرح های رنگی‌و سیاه و سفید تبلیغاتی که علاقمندان به کار برای تمام روز در قسمت‌هنری‌وطراحی یك موسسه تبلیغاتی باشند بهمکاری دعوت میشوند . از علاقمندان دعوت میشود برای‌آشنائی‌ومذاکره‌حضوری لطفاروزهاازه‌تا۷ بعد ازظهر بسازمان تبلیغاتی آوازه ـ خیابان حقوقی شماره ۱۱۰ مراجعه کنند .
۱ـ۲ آـ۲۳۲۳۸

دکتر داروساز
برای مسئولیت داروخانه در شهرستان لازم‌است‌تلفن ۳۰۵۴۵۵
آـ۱۲۱۰۳

کارگرعکاسی نیازمندیم
ارشدی امیریه
۱ـ۳ آـ۱۱۶۴۳

Required by a foreign representative a full-time assistant with good knowledge of English and Farsi (spoken and Written).
Good Farsi typing is preferred.
Please call 624992, 624761 or write P.O. Box No. 1559.
:incmf vb
A—22432 2—1

شرکت سهامی کارخانه های صنعتی آزمایش
دو نفر مهندس مکانیك که سابقه چهار سال کار داشته و مدیریت‌و سرپرستی باشداستخدام میشود .
واجدین شرایط به کارگزینی کارخانه ها کیلو متر ۱۲ جاده آبعلی سه‌راه آزمایش مراجعه فرمایند .
۱ـ۲ آـ۲۲۵۷۰

International Airline requires experienced male or female Sales - Reservations staff. Only those having a good command of the English Language need apply to Box No. 150 Ettela'at.
A—11637 2—1

یك واحد تولیدی
چند نفر موتورچی که با موتور های دیزل ام ـآ ـان آلمانی و درمن انگلیسی سابقه کار داشته باشند و سنشان کمتر از ۴۵سال باشد با حقوق مکفی استخدام می کند .
واجدین شرایط میتوانند با ارسال عکس و رونوشت‌شناسنامه و شرح سوابق کار با صندوق پستی ۴۶۰ مکاتبه نمایند .
۱ـ ۳ آـ۲۳۲۳۰

یکنفر وارد بامور حسابداری باسابقه کار
و یك نفر که بزبان های‌فارسی و فرانسه آشنائی‌داشته باشد استخدام مینماید .واجدین‌شرایط به خیابان ویلا خیابان شیرین شماره ۳۱شرکت سهامی‌فرانکو‌ـ لورایران مراجعه فرمایند.
آـ۱۲۰۴۱

استخدام پرستار
بیك پرستار برای نگاهداری دو طفل احتیاج است بین ساعت ۷ تا ۱۲ صبح با تلفن ۸۳۱۲۸ تماس بگیرید .
۱ـ۳ آـ۱۱۹۱۹

شرکت‌دوگازاستخدام‌مینماید
۱ـ دو فروشنده بازار یاب تحصیلکرده باتجربه‌خوش‌برخورد و فعال برای‌تهران و شهرستانها .
۲ـ دوشیزه یا بانو دیپلمه حسابدار دوبل خوش خط و کمك حسابدار.اشخاصی که‌درحسابداری تجربه دارند مقدمند .
۳ـ دو کارمند دفتری و انبار داری دیپلمه با سابقه کار .
داوطلبان با در دست داشتن شناسنامه و دو قطعه عکس ـ مدارك تحصیلی ـ دفترچه خاتمه خدمت ـ گواهی سابقه کار می توانند بعد از ظهر ها به‌شرکت دوگاز خیابان ثریا کاشی ۱۳۵ مراجعه نمایند .
۱ـ۲ آـ۸۹۷

فروشنده پخش موادغذائی
فروشنده مرد متاهل که دارای چند سال سابقه پخش روی‌ماشین در تهران را داشته باشد باضامن معتبرمورد نیاز است .
تلفن ۹۵۷۵۷
آـ۱۲۰۱۵

راننده پایه دو شخصی
که دارای عیال و اولاد باشد مورد لزوم‌است بتلفن ۹۵۴۵۴۶ مراجعه نمائید .
آـ۱۲۰۲۹

دایره پخش بنگاه ترجمه و نشر کتاب (بنیاد پهلوی)
بتعدادی تحصیلکرده از دیپلم ببالا که بتوانند تمام وقت فعالیت نمایند نیازمند است .
انتخاب از طریق‌مصاحبه‌خواهد بود. متقاضیان میتوانند روز های ۳ شنبه و چهار شنبه ۲۵ و ۲۶ تیر ماه از ساعت ۹ تا ۱۲ صبح بخیابان فیشرآباد نرسیده به چهار راه تخت جمشید ساختمان ۱۰۲ مراجعه نمایند .
آـ۲۳۲۲۰

حسابدار فعال
با حداقل یکسال سابقه کاربا حقوق مکفی و مزایای خوب استخدام میشود مشخصات خودرا همراه یك قطعه عکس و آخرین حقوق و سمت بصندوق پستی تهران ۱۱۳۷ ـ۱۱ مرقوم دارید .
۱ـ۲ آـ۲۱۷۳۱

آگهی استخدام
یك شرکت تولیدی محصولات کشاورزی چند نفر ویزیتور با شرایط زیر استخدام مینماید :
حداقل پایه تحصیلات دیپلم .
دارا بودن گواهینامه‌رانندگی.
دارندگان دیپلم کشاورزی و اشخاصی که دوره سپاهی ترویج را گذرانده باشند حق‌تقدم‌خواهند داشت تلفن ۲۰۵۳۳
۱ـ۳ آـ۱۱۹۰۳
لق‌ممال‌۴ـ

آگهی استخدام
یك شرکت بزرك صنایع‌غذائی احتیاج به استخدام یك مهندس مکانیك با تجربه دارد که علاوه بر تحصیلات دانشگاهی سابقه حداقل پنج سال کار های صنعتی در ادارم کارخانجات داشته‌باشد‌ـ علاقمندان به‌تلفن ۲۰۵۳۳ مراجعه نمایند .
۱ـ۲ آـ۱۱۹۰۳

مدیر تولید
یك موسسه جدیدالتاسیس صنایع لوازم‌خانگی‌برای‌سرپرستی کارخانه‌خویش‌احتیاج‌به مدیری با مشخصات زیر دارد .
۱ـ دارا بودن درجه مهندسی مکانیك از یکی‌از دانشگاه‌های معتبر .
۲ـ آشنائی کامل بزبان انگلیسی .
۳ـ حداقل سه سال سابقه کار در موسسات تولیدی .
۴ـ دارا بودن برك خاتمه‌خدمت یا معافیت دائم .
۵ـ سن از ۴۰ سال‌تجاوزنکند.
از داوطلبان خواهشمند است مشخصات کامل خود را بانضمام یك قطعه عکس بصندوق پستی ۱۹۱۸ ارسال دارند .
آـ۲۳۱۹۸

آگهی استخدام رفتگر
شهرداری کرج در اجرای موافقتنامه شماره۵۶۲۶ـ۱۸ر۳ر۴۷ مقام استانداری استان مرکزی تعداد ۲۰ نفر رفتگر با شرائط و بشرح زیر بطور روزمزد موقت استخدام مینماید :
۱ـ دارا بودن گواهینامه شش ساله ابتدائی .
۲ـ برك خاتمه خدمت و یاورقه معافی از سربازی .
۳ـ برك عدم سوء پیشینه
۴ـ سه برك‌رونوشت شناسنامه.
۵ـ سن کمتر از ۲۲ سال و بیشتر از سی سال نباشد .
۶ـ گواهی‌صحت مزاج ازاداره بهداری با معرفی شهرداری
۷ـ عکس ۴×۶ ـ۴ قطعه
۸ـ داوطلبان استخدام میتوانند همه روزه از ساعت ۷½ صبح تا ۲½ بعد ازظهر با دردست داشتن مدارك استخدامی و کسب‌اطلاعات بیشتری بدفتر شهرداری مراجعه و ثبت نام نمایند .
۹ـ مدت قبول تقاضا از تاریخ نشر این آگهی الی آخرین‌ساعت اداری روز شنبه پنجم امرداد ماه چهل و هفت میباشد .
۱۰ـ پس از رسیدن تقاضا ها و تکمیل پرونده در کمیسیون صلاحیت متقاضیان رسیدگی و بلافاصله واجدین شرایط بکار گمارده خواهند شد .
سرپرست شهرداری .دکتر همایون
آـ۲۳۰۶۴

آگهی استخدام
وزارت کشور برای تکمیل کادر فنی دفاتر مهندسی‌شهرداری ها در استانها وفرمانداریهای کل جهت اجرای برنامه های‌فضای‌سبز در شهر ها به ۱۷ نفر مهندس کشاورزی که در سازمان های دیگر تضمین و تعهدخدمت‌نداشته باشند از طریق مسابقه انتخاب‌و استخدام مینماید . فارغ‌التحصیلان رشته باغبانی در شرایط مساوی حق تقدم خواهند داشت داوطلبان میتوانند از تاریخ انتشاراین‌آگهی الی ۳۰ر۴ر۴۷ برای کسب‌اطلاعات بیشتر و تسلیم تقاضا نامه ومدارك استخدام بشرح زیر :
۱ـ فتو کپی دانشنامه ۱ برك
۲ـ رونوشت شناسنامه ۲برك
۳ـعکس ۴×۳ ـ۴قطعه
۴ـ فتو کپی معافیت دائم و یا انجام خدمت وظیفه عمومی ۱ برك (غیر از معافیت پزشکی)
همه روزه از ساعت ۱۰ الی ۱۲ صبح بوزارت کشور دفتر فنی مراجعه و یا مدارك خود را وسیله پست بنشانی بالا ارسال نمایند .
محل و تاریخ مسابقه :
کرج‌ـ دانشکده کشاورزی در ساعت ۹ صبح روز اول مردادماه ۴۷ خواهد بود .
وزارت کشور
آـ۲۳۱۹۲

استخدام میشود
سازمان چای ممتاز موسك‌نشان
بچند نفر جوان فعال از ۱۸ تا ۲۲ سال دارای سواد کامل و دوچرخه و ضامن نیازمنداست‌فقط از ۷ ونیم تا ۸و نیم صبح‌به‌آژانس رایت .شاهرضاروبروی سینمارویال مراجعه شود .
آـ۸۹۹

کارگاه زیمنس ایران
به عده‌ای کارگر آهنگر که در کار خود ماهر باشنداحتیاج دارد . داوطلبان میتوانند با در دست داشتن حداقل‌مدرك‌تحصیلی چهارم ابتدائی و معافیت دائم نظام وظیفه روزانه از ساعت ۸صبح‌الی ۱۲ به کارگزینی کارگاه واقع در مهرآباد جنوب پادگان جی مراجعه نمایند .
۱ـ۳ آـ۱۲۱۶۵

گم شده

سك فراری
سگی که رنك طوسی قهوه‌ای زیر سینه سفید دارای یك گردن بند چرمی زر میباشد روز جمعه ۲۱ر۴ر۴۷ در خیابان قدیم‌شمیران مفقود شده .از یابنده تقاضا میشود بتلفن۷۷۱۹۳۰یا ۵۹۱۵۹۱ اطلاع داده و مژدگانی خود را دریافت دارد .
آـ۱۲۱۳۵

دسته چك از شماره
۲۰۱۸۰۳ تا ۲۰۱۸۲۵ بانك صادرات شعبه شوش از حساب شماره ۵۷ بنام سید احمدحسینی مفقود شده از یابنده تقاضا می شود بتلفن ۲۶۱۵۰ یامیدان‌شوش سنك‌تراشی مراجعه نماید .
آـ۱۲۰۰۱

در آگهی کیف بغلی گمشده
اینجانب که‌روز پنجشنبه‌درروزنامه های اطلاعات و کیهان چاپ شده سر رسید دو برك سفته اشتباه بوده و صحیح آن ۵ر۸ر۴۷ و ـ ۱۵ر۸ر۴۷ میباشد .
محسن امام جمعه
آـ۱۱۹۸۵

متفرقه

تانکرسازی لوپ
تانکر از۵۰۰۰تا ۵۰۰۰۰ لیترموجود سفارشات ۴۸ ساعته انجام میگردد خیابان قزوین تلفن ۹۴۴۱۴

هنرآشپزی
تالیف بانو رزامنتظمی
۶۰۰ نوع غذا ، بهترین هدیه برای بانوان
کتابخانه های امیر کبیر(شاهرضا، شاه اباد) علمی ، اقبال‌فروشگاه ایران سوپر ، سینا
۱ـ۲۵ آـ۲۰۷۹۲

اجناس چینی بلور قدیمی
و نقاشی کهنه بقیمت خوب خریداریم تلفن ۳۳۹۶۸۴ فردوسی شمالی پلاك ۱۳۲ سخائی
۱ـ۷ آـ۲۱۸۳۶

کارخانه آبکاری برادران انیسی
مجهزترین کارخانه برای‌آبکاری تمام فلزات خیابان ری گاراژایران ری مدیر مسئول احمد انیسی‌تلفن ۳۵۱۱۰۶
۱ـ۱۰ آـ۲۲۳۸۲

قابل توجه مصرف کار های راهسازی بماشین‌های یخسازی
محترما بعرض میرسانیم ماشین های یخسازی سیار نیم تنی و یك تنی تمام اتوماتیك روی شاسی مخصوص سوار شده موجود می باشد خریداران محترم فقط با۳۰ ریال نیروی برق در روز دارای نیم تن یخ میشوند وبا ۷۵ ریال دارای یك تن یخ در روز میشوند کلیه ماشین آلات امریکائی است برای کسب اطلاعات بیشتر به آدرس زیر مراجعه فرمایند . خیابان تهران‌نو ده‌متری شارق پلاك ۱۲۸ تلفن ۷۹۲۶۰۹ کارخانه اطمینان هایك نرسیس
۱ـ۳ آـ۸۷۴

فروش
ماشین فتو کپی که فقط سه ماه کار کرده به قیمت ارزان بفروش میرسد . تلفن ۴۹۱۵۴
آـ۲۳۲۸۴

آقای‌سید محمدسجادی‌اراکی
متمنی است با تلفن شماره (۹۵۴۵۴۶) مشفق مذاکره‌فرمائید
آـ۱۲۰۲۹

راهنمای پزشکی اطلاعات

متخصصین جراحی عمومی
دکتر سیداحسان‌الله نیری‌متخصص در جراحی عمومی‌ـ جراح بیماریهای زنان و زایمان ـنازائی ـ پذیرائی۳ تا۸ عصر ،شاه بین چهارراه شیخ هادی و شاه کوچه شهریار ـتلفن‌ـ ۴۱۱۶۷

دکتر جمشید کاوه
متخصص و جراح امراض زنان و زایمان و نازائی از آلمان تشخیص ودرمان زودرس سرطان
خیابان پهلوی ـ چهارراه امیراکرم شماره ۱۴۵ تلفن ۶۵۰۶۷

درمان سریع واریس
دکتر هادی فرزانه متخصص در جراحی عمومی از ژنو و انگلستان نشانی مطب ، روبروی هواپیمائی ملی ایران ، خیابان دامغان‌پذیرائی ۴ ـ۸ تلفن ۶۷۱۳۹

متخصصین بیماریهای‌پوست دکتر خشنود
شاهرضا مقابل لاله‌زار نو تلفن ۴۹۶۳۲ پذیرائی باتعیین وقت‌قبلی

دکتر رحمت‌الله سمیعی
متخصص و دیپلمه ناسیونال‌بیماری های‌پوست و آمیزشی از دانشگاه پاریس پذیرائی ۴تا ۸ بعداز ظهر تخت‌جمشید جنب چهارراه بهار

دکتر نوری تلفن ۳۳۴۷۳۲
متخصص بیماریهای پوست و موی سرجاده‌قدیم شمیران‌باغ‌صبا ایستگاه سلیم‌پلاك۸۰۵ر۲پذیرائی ۳ تا ۶ بقیه اوقات باتعیین‌وقت‌قبلی

متخصصین بیماری داخلی بیماریهای معده.کبد وروده
بواسیر بدون عمل‌جراحی دکتر رفیعی متخصص از دانشگاه پاریس‌ـ جامی اول کوچه پاریس ۴۸۱۸۹

دکترفرنوش تلفن ۴۸۵۵۵
داخلی ـپوست‌ـمقاربتی ـگواهی‌ـ نامه از پاریس امیریه اول منیریه

بواسیربدون‌جراحی فیستول‌ـفیسه‌ر با متد موثردکتر نیك نژادگرگان جنوبی گرامی عصر ها ۷۵۵۷۷۵

بهداشت زیبائی پوست
دکتر آیدین ـ تناسب اندام ـ
شاهرضا خیابان‌فرصت‌تلفن ۶۵۶۸۷

متخصصین بیماری خون دکترگرجی ۳۳۴۳۸۹متخصص
بیماری های خون و انواع کم خونی هااز دانشگاه پاریس دروازه دولت

متخصصین بیماری چشم دکتربوی‌متخصص‌چشم
خیابان پهلوی پائین چهارراه‌شاه کوچه ملك۲تاه بعداز ظهر ها

جدول کلمات متقاطع شماره ۳۷۸۷

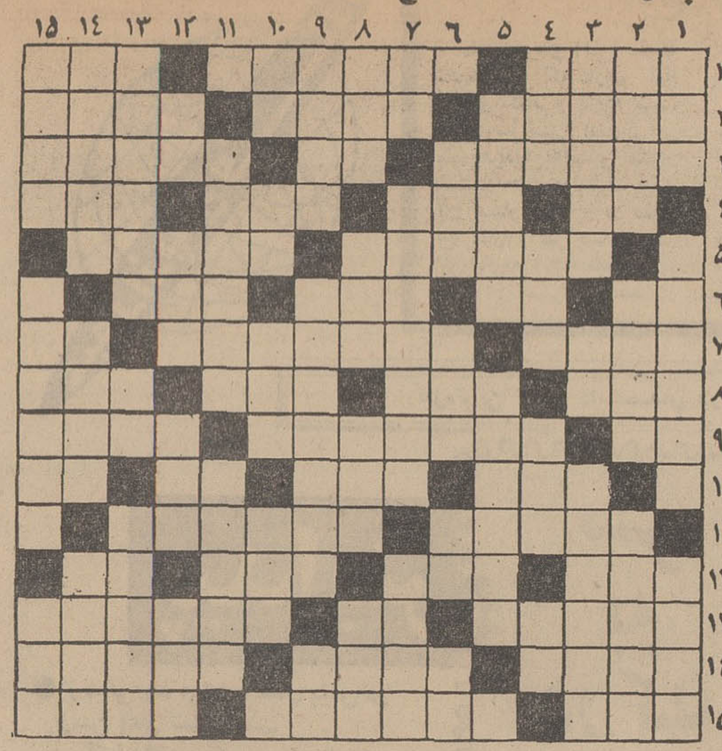

افقی : ۱ـ از دانه های روغنی ـ کاشفی که بگردن پزشکی‌حق بزرگی‌دارد‌ـ گهواره ۲ـاز شعرای‌انگلیس‌ـ بی‌عیب و نقص و در حدکمال ـ بسیار نسخه برداری میکند ۳ـ زشت و ناپسند ـبا همه کوچکی اتومبیل را ازجا بلند میکند ـ پیرودرمانده ۴ـطرف‌ـ نغمه و آواز ـ جد ـ از حال گرسنه خبری ندارد ۵ـ مربوط و منسوب به اشراف ـ از وسایل آشپزخانه مخصوص‌برای کشیدن آش ۶ـ پیشوندی به معنی حال واکنون ـ قسمتی‌ازلباس مردانـ سخن گزاف ـسنجش از جهت مقدار ۷ـ نظارت کننده‌ـمهارت داشتن و باتجربگی ـ ضمیر متکلم وحده۸ـ برپشت اسب‌مینهند ـ جناق میشکنند و می‌بندند ـ فرمان و دستور ـ با اینکه همه دم‌ازصلح میزنند آتشش‌روزبروز بیشترمیشود ۹ـ باید باشد که باناله سودایش کرد‌ـ رمانی از داستایوسکی ـاز قنداسم برده ولی کارش شیرینی فروشی است ۱۰ـ سن‌وسالی ازاو گذشته ـ ظاهر ساختمان ـ امربه شدن ـ علامت مفعول صریح ۱۱ـ ریاکار ـ وسیله بالارفتن وقتی‌پله نباشد۱۲ـملال‌آور‌ـ علامت‌تجارتی‌ـ شگون ـضمیراشاره ۱۳ـغرامت‌ـ مایهٔ حیات ـ نشان دهنده است ۱۴ از اعضای جهاز هاضمه ـ اولین سکه در دنیا ـ سکون‌و قرار توام باراحتی ۱۵ـ فاصله بین دوکوه‌ـ گاهی اوقات حقایق راتحت‌الشعاع قرار میدهند ـ گیتی وجهان .

عمودی : ۱ـ آرزو ـ ایالتی در آمریکاـ چادر۲ـ فرستاده بود و درهم ریخت‌ـ بی‌آن‌نان فطیراست‌ـ از وسایل‌دم کردن چای ۳ ـ نمایشنامه‌ای از تاگور ـ گمان و شك ـ از بدشانسی بعضی اوقات دندان میشکند ۴ـ برجستگی روی زمین‌ـ سپاس ـرودی در آفریقاـ منطقه‌ای در کنار رودهراز ۵ـ داد و ستد در مقیاسی بزرك ـ شهری درخراسان ۶ـ دستگاهی مهجوردر موسیقی ایرانی ـ جزیره ای در مدیترانه ـ آفت‌گندم ـ تصدیق روسی ۷ـ عیب‌و نقص ـ از فلاسفه بزرك و موسس مکتب اشراق ـ از وسایل باربری ۸ـ چوبی که روی آن نان میپزند ـ دوست و رفیق‌ـ باگریه ابر میخندد ـ خریداری کردن ۹ـ امکان داشتن از جهت مالی‌ـهمه‌ازهمدیگر توقع داریم ـ ویتامین انعقاد خون ۱۰ـ رها و بیکار ـ دریاـ موجب خرابی کارـ بیابان ۱۱ـ از نویسندگان‌معاصر آمریکائی ـساعتی که به‌عقربه‌های آن سعر مالیده‌اند۱۲ـ جنس‌قوی‌ـ بیسواد ـنیروها ـ گل‌سرخ ۱۳ـ گرفتار بیماری استسقا ـ از ما بهتران ـ ابله‌وبی‌اطلاع ۱۴ـجهنم‌ـ اکثر مساجد دارند ـ مشهور ۱۵ـ فرزند اناث ـ از اعضای جهاز هاضمه پرندگان ـ رشوه‌خواری.

حل جدول شماره ۳۷۸۶

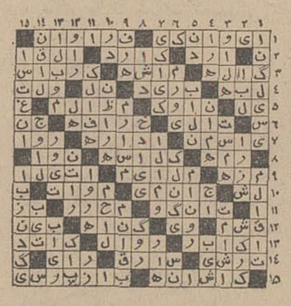

انجمن دوشیزگان و بانوان

بمناسبت فرارسیدن تابستان وتعطیل‌مدارس :

کلاسهای‌فشرده

(دوره ازیك ماه ونیم تاسه ماه)

خیاطی ـ آشپزی ـ ماشین‌نویسی منشیگری ـ انگلیسی ـ آرایش و زیبائی ـ گلسازی‌ـ گل آرائی ـ رقص وموسیقی ـ فارسی‌ـ کمك های اولیه ـ سنگدوزی و ....

برای نامنویسی بدبیرخانه انجمن‌دوشیزگان وبانوان (خیابان بهار شمالی‌ـ نبش نامجو ـ تلفنهای ۷۵۶۸۳۱ و ۷۶۴۹۸۴) مراجعه فرمائید.

داروخانه ها

داروخانه شبانه روزی تخت جمشید
درتمام ساعات شبانه‌روزی در خدمت شما است تلفن ۶۸۱۰۱ و ۶۷۸۲۳

داروخانه مهران تلفن۹۰۴۰۷
شیر و خورشیدچهار راه‌استخر

داروخانه شبانه روزی‌پارس
جاده پهلوی شمال پارك ساعی تلفن ۶۲۰۲۷۹ و۶۲۹۳۹۱

دندانپزشکان

بانو دکتر لیدیاحکیم‌زاده
دندانپزشك ـخیابان پهلوی ۶۲۷۷۹۶ پذیرائی بعد از ظهر ها کوچه تلویزیون شماره ۱۷تلفن

بیماریهای زنان وزایمان
بانو دکتر اعظم‌السادات شجاعی خیابان‌خراسان‌جنب داروخانه‌رازقی تلفن ۲۱۱۱۵ .
پذیرائی ۵تا۸ونیم بعداز ظهر

دکتر هوشنك عرب‌شیبانی
دیپلمه و متخصص بیماریهای اطفال از انگلستان و آمریکا . بیماری های ریوی نوزادان .
نشانی خیابان تخت‌جمشید کوچه بشارت شماره ۱ ساعات پذیرائی صبح‌ها ۸ تا ۱۲ و عصر ها ۴ تا ۸ تلفن مطب ۶۴۷۹۲ منزل ۸۲۳۷۴

درمان فلج
معالجه فلج ،فشار خون با روش هموپاتیك منحصر بفرد در ایران دکتر حسن بهره‌مند از دانشگاه هندوستان باچهل‌سال سابقه سعدی کوچه شمالی بیمه (بخارا)۳۰۱۶۱۷ و ۸۶۳۲۸

دکتر قیصر ۷۶۵۶۱۴
متخصص فیزیوتراپی از کپ‌ـپاك درمان فلج‌ها ، دردهای عضلانی و روماتیسم ، سیاتیك .تخت جمشید چهارراه بهار کوچه آفتاب

ترك نریاك و هروئین
دکتر صفائی با۲۹ سال سابقه و متدجدید بستری و سرپائی سعدی شمالی جنب‌بانك‌بیمه تلفن۳۰۴۱۵۳

ترك تریاك دکتر رحمانی
متخصص امراض اعصاب ـروح از دانشگاه لندن خیابا نپهلوی بالاترازخیابان‌امیراکرم‌تلفن۴۵۱۱۴

بیماریهای آمیزشی بیماریهای‌آمیزشی‌مجاری‌ادرار
میدان بهار میدان‌حسابان صفی‌علیشاه
دکتریحیی صدری

دکتر محمدرضا مسدد
بیماریهای‌آمیزشی‌مجاری‌ادرار
دیپلمه مریلندرو ـدوبت۳۲۴۳۸۹

دکتر عباس جناب‌زاده
امراض مقاربتی و مجاری ادرا خیابان‌منوچهری‌مقابل کوچه‌ژندارك

بیماریهای آمیزشی مجاری ادرار دکتر احتیاطی دیپلمه امریکا سیه چهارراه پهلوی تلفن ۶۸۴۸۷

پنجاهمین سالگرد نهضت سیاسی وادبی چین ۱۹۶۹ - ۱۹۱۹

ادبیات چین از رنسانس تا انقلاب

تحولات شعر نو و کلاسیک و نهضت «نوپردازی» در چین کمونیست

مردم چین سال آینده پنجاهمین سالگرد نهضت سیاسی و ادبی ٤ مه ۱۹۱۹ را جشن خواهند گرفت . این جنبش عبارت بود از تظاهرات متشکل دانشجویان دانشگاه های پکن برضد تمایلات تسلیم شدن زعمای وقت در مقابل فشار ژاپن ، و گروهی که خواهان نهضتی در ادبیات چین برهبری استاد دانشگاه پکن «چین توسیو» بودند . این گروه معتقد بانقلاب ادبی و اجتماعی توام و مبارزه‌ای شدید علیه فرهنگ مبتنی بر سنن پوسیده‌ای بودند که ادبیاتی بوجود آورده بود کاملا خشك و غیرقابل فهم عوام که فقط «خواص» درکش میکردند .

این نهضت درمیان جوانان ، روشنفکران و مجلات پیشرو نفوذ فراوان یافته بود .

درها بروی سبك غربی باز میشود

در آن زمان دو مکتب معروف د راوج بودند : یکی مکتبی بود که در شهر پکن طرفدار فراوان داشت و دیگری در شهر شانك های که هردو مکتب سعی براین داشتند که ارثیه فرهنگی ملت را حفظ نمایند و باهرگونه «نوخواهی» مبارزه کنند .

این دو مکتب نمودار ادبیات و فرهنگ طبقاتی بودند .

ولی نهضت «نوخواهی» توسط دانشجویان چینی که درخارج بسر میبردند در چین رشد یافت و ترجمه های ناقص و دست و پا شکسته‌ای که از ادبیات غرب در چین ، توسط همین دانشجویان چاپ و منتشر میشد ، نمونه و الگوئی برای «نوپردازان» شد . هر جوان تحصیل کرده که از خارج وارد چین میشد بهمراه‌خود مکاتیب جدیدی را وارد چین می کرد : رومانتیسم ، رئالیسم ، ناتورالیسم ، سمبولیسم و .... بزودی رونق یافت .

کوشش های کمی برای نوسازی تئاتر در چین پیدا شد . ولی «نوول» بسیار مورد توجه قرار گرفت . اوج شاهکار نوول نویسی در آثار «لو-هسون» دیده می شود .

شگفتگی رمان

رمان در سال های ۱۹۳۰ رونق فراوانی یافت . یکی از کامل ترین نمونه های رمان این سال ها بدون شك رمانی است بنام «فوریه» که بوسیله «ژو-شیه» نوشته شده است .

فرهنك «پرولتاریائی»

حزب کمونیست سعی فراوان کرد که ادبیات رزمی را مجددا زنده نماید .

در ۱۹۳۰ جوانان بدور «لوناچارسکی» جمع‌میشوند ونهضت نویسندگان چپ را پایه گذاری می نمایند . این نهضت فرمهای هنری قابل درك برای مردم عوام را توصیه می نماید . ولی این سازمان دراثر اقدامات پلیس متفرق میشود و دوباره پس از «راه‌پیمائی طولانی» در شمال غربی تشکیل میشود .

جنك های چین و ژاپن وحدت ملت چین را تحکیم بخشید و یکنوع ادبیات وطن پرستی پدیدار گشت .

حماسه شرح حال نویسی

رمان بهترین شکل برای وصف حماسه سال های قهرمانی ملت چین تلقی می شود . از رمان برای تشویق و تحریك مردم برای بنیان سوسیالیسم استفاده میشود .

شرح حال نویسی نیز با موفقیتی که داستان «خانواده‌سن» بسال ۱۹۵۹ دربین مردم کسب می کند ، رواج می‌یابد .«خانواده سن» سرگذشت یك جنگجوی نمونه است که در آن هماهنگی سرنوشت فرد و سرنوشت جمع که یکی از هدف های تئوریسین های چینی است بطرز جالبی بیان شده است .

شعر در چین

شعر امروزی چین سابقه ۵۰ ساله دارد . سبال هائی که نمودار فعالیت های ثمربخش چه در شکل و چه در محتوی اشعار است . از همان ابتدا شعر بمنظور بیان حقایق موجود چین درحال تحول است .

شعر امروز چین از لحاظ محتوی و زبان تازه است .

نهضت مه ۱۹۱۹ بیشتر در شعر اثر داشته است . از طرف دیگر شناخت شعر غربی اثری در محتوی و شکل آن نیز داشته است . «شعر نو» را میتوان به ٤ دوره تقسیم کرد :

دوره ۱۹۲٤ - ۱۹۱۷ که بدوره پیش‌آهنگان معروف است در این دوره شعرا با شادی تمام از تازه ها و بزبان جدید سخن می گفتند : ولی هنوز عده‌ای ازشعرا در بند رسوم‌و سنن کلاسیك بودند . شعرای بسیار معروف این دوره عبارتند از : «هو -شی» ۱۹۶۲- ۱۸۹۸ «لیودابائی» ۱۹۳۲ -۱۸۸۰

قطعه زیر از آثار «لیودابائی» است .

در روشنائی هزاران چراغ‌افروخته ،
سایه خویش را یافتم ،
در پرتو جواهرات درخشان ،
بدبختی خویش را یافتم ،
در مردمی که بهمراه منند و مرا میرانند ،
تنهائی خویش را یافتم .

دوره رسیدگی (۱۹۳٦ - ۱۹۲۵)

در این دوره سه نوع گرایش اساسی دیده میشود :

اولین گرایش مربوط‌بشعرای پیرومکتب «هلال ماه»میباشد از معروف ترین شعرای این مکتب میتوان «ون-یی-دئو» (۱۹٤٦ -۱۸۹۹) را نام برد :

پیروان مکتب «هلال‌ماه» سعی براین داشتند که قواعد جدیدی را بیابند .

بزرك ترین آنها «لی-جین-فا» است . شعرای این مکتب متاثر ازشعر سمبولیست فرانسه بودند .

این هم نمونه‌ای از شعر «لی-جین-فا»

چون برك های فرو ریخته
که خونشان جاریست
بزیر پایمال ،
زندگی خنده‌ایست .

برلبان مرك

سومین گرایش را میتوان میتافیزیکی (ماوراءالطبیعه)نامید. شعرای این مکتب نظیر «بیان-زی-لین» در اشعار خود عقاید و افکار فلسفی را بیان میدارند :

برج عاج

جنك چین و ژاپن بسال ۱۹۳۷ منجر به دگرگونی در تمام شئون زندگی چین شد . بهمراه ملت که بپا میخیزد شعرا نیز از برج های عاج خویش برون می آیند . معروف ترین شعرای این دوره «ای-کنیك» است :

اشعار این شاعر در وصف مناظر زندگی چین شمالی است. «کنیك» که شاعر انقلابی است از وصف خورشید و آینده‌مردم چین شعر های بسیار سروده است . اینهم نمونه‌ای از شعر این دوره از «تیان -جیان» .

ای ملت بدبخت
ترا ندا می دهند:
مبارزه کن
خارج از مساکن ، در مزارع آسیا ، آزادی است
جائی خون
بجائی دیگر اجساد مردگان
که برادران ما هستند .
بسوی مادرحرکتند .
بسان طوفانی .

تحول شعر از سال ۱۹٤۹ ببعد

شعر امروزی چین ، تحت تاثیر انقلاب است .

شعر «رئالیست» امروزه بیان کننده موضوعاتی است نظیر : راه پیمائی طویل، حزب‌و قهرمانانش، زندگی‌در کارخانجات و مزارع .

ازنظر «شعر سازی» ، برگشت به اشکال قدیمی و عامیانه وسبك کلاسیك دراین دوره دیده میشود . نمونه آن اشعار مائوتسه تونك است .

از خلال این تجسسات شعر جدیدی پابعرصه خواهد گذاشت که شایستگی سنت شعری چین ، راداشته‌باشد. کشوری که‌در طول تاریخ سه هزار ساله‌اش تغییرات زیادی بخود دیده است .

از : لوموند

هنر امروز

نمونه های شعر امروز

بیست و هفتمین

در انتهای خوابهایم
کسی ایستاده بود
در انتهای خوابهایم
کسی تصنیفی را زیر لب می‌کشت
وقتی که متن خوابهایم را
خون گرفته بود
و دو دست کوچك زرد
در گوشه‌ای از خوابهایم
لخته شده بود
وقتی که خطوطی ابی ، ابی ، آبی
از همه‌ی فصل ها
دایره خوابهایم را
تقطیع میکرد :
- کوچه
- افتاب
- سبز
و دو دست کوچك زرد
در گوشه‌ای از خوابهایم
لخته شده بود
در انتهای خوابهایم
کسی مرده بود .

شاهرخ صفائی

این آخرین عکس «وان- دونگن» نقاش برجسته هلندی است که‌شهرت جهانی‌داشت. او در ۲۸ ماه مه بسن ۹۱ سالگی در ویلای شخصی‌خوددرگذشت .

وان‌دونگن علاقه عجیبی به‌زن های زیبا و کشیدن تابلو هائی از آنها داشت . عکس دلیل قاطعی براین مدعاست.

در آنسوی مرزها

مقابر ۲۰۰۰سال قبل

چهار تابوت که در آنها استخوانهای زیادی دیده‌میشد و متعلق به ۲۰۰۰ سال قبل است در جریان حفاریهائی که در قسمت شرقی اورشلیم انجام میشد بدست مامورین اسرائیل از خاك بیرون امد این چهار تابوت در چهار مقبره قرار داشت .

باستان شناسان که این استخوانها را مورد بررسی قرار داده‌اند اظهار میدارند که این سنت قدیم یهودیان است که استخوانها را پس از پوسیده شدن اجساد در جعبه های مخصوصی قرارداده و بخاك می‌سپردند.

عده‌ای حدس میزدند که این استخوانها از عهد «هرودوت» باقی مانده است.

رئیس جدید

خبرگزاری تاس گزارش داد که پیکر تراش معروف شوروی بنام « تومسکی »به جای هنرمند معروف«ولادیمیر سروف » که چندی قبل درگذشت بریاست اکادمی هنر های زیبای‌شوروی‌منصوب شد « تومسکی » ٦۷ ساله است.

باخ درقالبی نو عرضه شد

«کارل ریختر» موسیقیدان آلمانی

*** آیا آلات موسیقی قرن هجده نسبت بنوع آنها در قرن حاضر فقیر و ابتدائی نبوده‌اند ؟**

فستیوال نه‌روزه موسیقی ونیز شاهد اجراهای جدیدی از «باخ» بوسیله موسیقیدانان‌برجسته آلمانی بود .

« کارل ریختر » موسیقیدان و رهبر ٤۱ ساله المانی در قالب‌این موسیقی اوج هنر خود را عرضه داشت ، « ریختر » ایجاد تحولی جدید و استفاده از ابزار نوین موسیقی در یك ارکستر سمفونی بشایستگی توفیق یافت .

تحول ریختر در واقع جوابی بود بکسانی که از نواوری در کلاسیسم موسیقی دچارنوعی‌وحشت هستند.

برای رهبر یك‌ارکستر سمفونی در قرن حاضر چندان اشکالی نخواهد داشت که موسیقی باخ را قدم بقدم با ضوابط این موسیقی در قرن هیجده دنبال کند اماآیاآلات موسیقی قرن هیجده نسبت بنوع آنها در قرن حاضر فقیر وابتدائی نیستند .

«ریختر » باخ‌و موزیکش را تا حدی ممتاز اوج داده و با ظاهر ساختن مایه های نهفته این‌موزیك حضار رابقضاوتی نوسوق داد .

موفقیت « ریختر » باعث شد که‌در سه شب متوالی‌بروی صحنه کشیده شود . در شب اول «واریاسیون گلدبرك » رابتنهائی نواخت و در شب دوم ارکستر رادر چند قطعه از موزیك باخ رهبری کرده و در شب سوم « کریستیان فراس » ویولونیست را با هارپ همراهی نمود .

از : بیژن خرسند

دختر خیلی متجدد

فیلمی‌موزیکال ،پلیسی جنائی در قالبی کمدی و مفرح

فیلم « دختر خیلی متجدد » بخصوص یادآوری از سال های طلائی امریکا : رقص «چارلستون» -فیلم های فراموش نشدنی‌فکاهی صامت - ونیز ، همزمان بادوره رواج تبهکاری ،میباشد .

اما « جورج روی هیل » تمام اینها را در یك قالب طنزوشوخی برگردانده ، سعی در آن‌داشته که لحن سبك‌و شادی به سراسر فیلم ببخشد ...

باین ترتیب است که تمام‌صحنه های ظاهرا جدی فیلم - که به‌ان جنبه تبهکاری مربوط میشود - نیز ، با حالتی آمیخته باشوخی برگزار میگردد ، مثل صحنه نجات دختران اسیر در انتهای فیلم ، که براثر احتراق وسائل آتش بازی انجام میگیرد .

اما فیلم ، دریك جنبه دیگر موفقیت دارد ... و آن هنگامیست که صحنه ها ، حالت فیلم های فکاهی صامت را بخود میگیرد ،و در واقع یاداور آنها میشود ...

از بهترین این صحنه ها ،می توان از حرکت ناشیانه باماشین در خیابان ها - ماجرای اسانسور- و صعود از دیواریك آسمان‌خراش یادکرد ...

این صحنه اخری بخصوص ، هنگامی که مرد و سپس زن ، هریك براثر اشتباه دیگری از پنجره طبقه بیستم به پائین پرت میشوند ، وبعد می بینیم که‌ازمیله پرچم آویزان شده‌اند ، استیلای کامل سینمای فکاهی صامت رابر این صحنه هانشان میدهد ...

بغیر از این ، با استفاده از اهنك‌های « چارلستون » تعدادی رقص تنظیم گردیده که وسیله «جولی اندروز » اجرامیگردد ...

جولی اندروز دراین فیلم نیز، کماکان شخصیت فیلم های قبلی خود را حفظ کرده است ... و باین ترتیب در بعضی از صحنه ها ، از قالب نقشی که دارد ،خارج میشود ... و حتی تبدیل‌بیك هنر- پیشه فیلم های فکاهی میگردد . نمونه بارز آن ، صحنه ملاقات او بارئیس اداره‌اش ، و یاصحنه‌دلبری از رئیس میباشد ...

اما فی‌المثل در صحنه های کاخ آن زن ثروتمند ، و یا بهنگام آواز خوانی در یك جشن عروسی کلیمیان ، تبدیل بخودش میشود، یعنی انچه که‌میتواندیك کارگردان ویك فیلم رانجات دهد ، هنگامی که کارگردان نمیتواند شخصیت دیگری از او بسازد ...

ولی چون کوشش در خلق یك شخصیت تازه ، در مورداوشکست خورده ، در تجسم واقعی نقش‌جولی اندروز ابهام بوجود میاید :میان جدی موزیکال ،و فکاهی .

«دختر خیلی متجدد » بااهنك های چارلستون و صحنه های‌فکاهی، میتواند سرگرم کننده و مفرح باشد .

«ام کلثوم» در فستیوال بعلبك

بیروت : ام‌کلثوم خواننده شهیر عرب در یك رسیتال آواز که بر روی خرابه های تاریخی بعلبك اجرا خواهد شد ، شرکت خواهد نمود .

در این رسیتال که در دو مرحله اجرامیشود گروهی‌از خوانندگان هنرپیشگان‌جهانی شرکت دارند . آواز های «فولکلوریك لبنان نیز توسط خوانندگان لبنانی بمعرض اجرا گذاشته میشود .

خواننده ۷۰ ساله مصری معمولا آواز های خود را در حضور مردم وبمدت ۵ ساعت اجرا میکند .

۹۰۰ بلیطی که برای این رسیتال دوشبه انتشار یافته ، مدتی قبل بفروش رفته است و در حال حاضر بلیط های فروش رفته بازار سیاه پیدا کرده بمبلغی دو برابر ارزش اصلی آنها بفروش میرود .

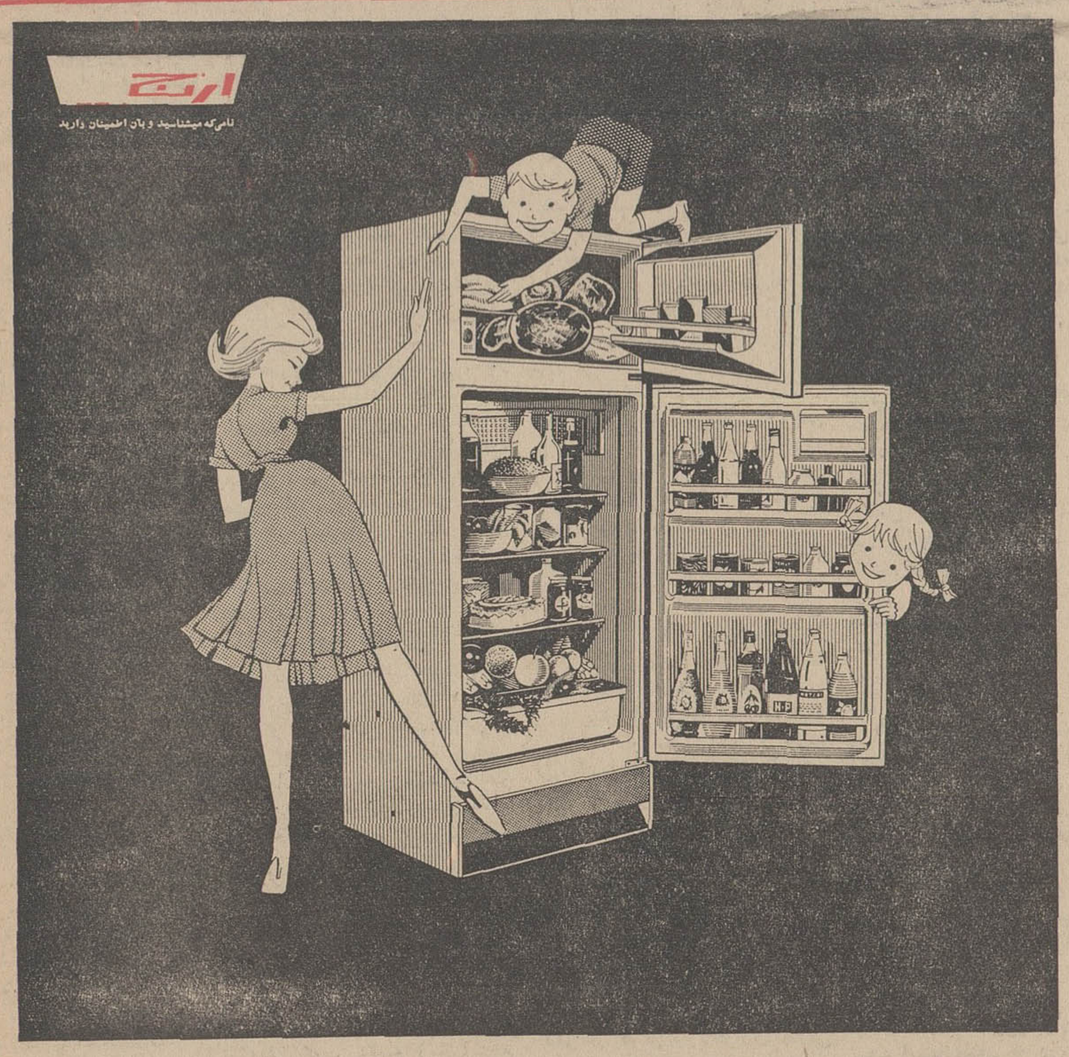

یخچال ۱۵ فوت دو در

یك یخچال عالی ، زیبا ، مطمئن ، باصرفه برای خانواده های پر جمعیت ، کافه ها و رستورانها.

دارای سردخانه مجزا با برودت ۱۸ درجه زیرصفر نخستین یخچال ۱۵ فوت ساخت ایران که به تجربه سی‌ودو ساله بزرگترین واحد تولیدکننده لوازم صنعتی خانگی درکشور ما متکی است .

ارج

روابط عمومی ارج

رئیس کل بانک کشاورزی ، درسمینار روسای شعب استانها و بنادروجزایر خلیج‌فارس گفت :

هدایت سرمایه‌های کشاورزی وظیفه بانک کشاورزی است

پنج اصل ، فصل مناسب ، وام متناسب با بهره کم ، نظارت دقیق و جانشین نمودن روشهای جدید کشاورزی بایدمورد توجه مسئولان بانک قرار گیرد

ساعت هشت‌و نیم بامداد پریروز سمینار بانک کشارزی ایران در محل اردوگاه تابستانی کارمندان بانک کشاورزی در بابلسر افتتاح گردید .

دراین سمینار که بمدت سه‌روز ادامه دارد روسای شعب‌استانهای فارس . کرمان . خوزستان . سیستان و بلوچستان بنادر وجزایر خلیج‌فارس‌و بحر عمان‌شرکت‌دارند آقای رضا صدقیانی رئیس کل بانک کشاورزی ضمن گشایش سمینار مطالبی‌باین شرح اظهار داشت :

دوستان و همکاران عزیز از اینکه‌یك‌باردیگر بنام رئیس کل بانک در جمع‌عده ای از همکاران شهرستانی‌شرکت‌می کنم‌خوشحالم‌و درخوداحساس‌شادمانی‌ونشاط‌فوق - العاده‌مینمایم. بهمینجهت‌میل‌دارم‌قبل ازاینکه در مورد سمینار وهدفهای آن که به آن جهت امروز دراینجا جمع شده‌ایم صحبت کنم یك‌بار دیگرمطلبی‌اظهار نمایم وچه خوب است‌که این سخنان بگوش همه کارکنان بانك در ولایات‌وبالاخص کارمندان مناطقی که شما ازآنجا تشریف آورده‌اید برسد .اینجانب واعضاء هیئت مدیره بانك مثل رئیس کل قبلی‌و هیئت مدیره‌قبلی برای‌کسانیکه‌بنام کارمند بانك در خارج از تهران درولایات‌وبخصوص درنقاط بد آب و هوا خدمت می - کنند ارزش‌و احترام خاص قائلیم ومیل داریم از همه امکانات‌بانك برای بهبود وضع زندگی‌و بالا رفتن سطح زندگی آنها استفاده کنیم البته منظور از این سخن‌آن نیست که برای کارمندان مرکز که آنها هم مثل رفقای شهرستانی خودشان بمنظور فراهم‌کردن‌وسیله پیشرفت کار آقایان تلاش‌مینمایند ارزش‌و احترام قائل نیستیم معهذا نمی توانم این حقیقت راانکار کنم که‌کار شما را مشکلتر وبیر مسئولیت‌ترمیدانم وبهمین‌دلیل‌وظیفه خودمیدانم ومعتقدم‌که مدیران‌بانك باید نسبت‌به شما و تمام کسانی که درشرایط سخت‌خدمت درخارج از تهران به انجام وظایف‌اساسی خوداشتغال دارند توجه بیشتری بنمایند بدون اینکه‌خدمت‌همکاران مرکزرا از نظر دور داشته باشند .

● وظایف بانك

اگر بخواهیم وظائف اصلی بانك را از نظر کلی و فقط از جنبه بانکی طبقه بندی کنیم می - توانیم بگوئیم که بانك‌دارای دو وظایف‌اصلی‌بانك‌در واقع عبارت درجه دوم دارد و چند وظیفه‌فرعی وظایف اصلی بانك درواقع‌عبارت است ازدریافت وام از اشخاصی که درگذشته از منابع‌مالی‌بانك‌استفاده کرده‌اند و پرداخت وام به کسانی که میل دارند در جهت هدفهای اساسی‌بانك در جهت اموری که دراساسنامه بانك قیدشده ونیز درجهت سیاست کلی دولت در کار کشاورزی سرمایه‌گذاری نمایندو یابرای افزایش تولید به کمك‌مالی احتیاج دارند . وظیفه درجه‌دوم ماعبارت است‌از جمع‌آوری‌پس‌انداز دهقانان‌و ایجاد اعتماد در دهقان ساده دل روشن ضمیر ایرانی‌برای اینکه بانك کشاورزی رابانك و صندوق خودش بداند وپول خودرا نزد ما به امانت بگذاردبچه‌منظور؟ به منظور اینکه ازاین پولهادرایامی که مورداحتیاج صاحب پول‌نیست درراه تحقق بخشیدن به هدفهای بزرگی‌که شاهنشاه آریامهر رهبر خردمند وعالیقدر ملت ایران‌در نظر دارند استفاده شود ، رهبر عالیقدر وخردمندی که امروز افکار عالی وبلندشان‌نه‌تنهادرداخل مرزهای ایران موجب تامین سعادت ورفاه و آسایش ملت ایران است بلکه مورد استفاده ملل زنده‌جهان قرارمی گیرد .

● وظایف فرعی

وظایف‌فرعی ما عبارت است‌از انجام معاملات‌بانکی، معاملاتی که عرفا به آن معامله بانکی اطلاق می‌شود

اگربااین طبقه بندی‌توجه‌فرمائید ملاحظه‌می فرمائید که آنچه برای مایعنی کارمندان بانك کشاورزی وظیفه فرعی معلوم شده برای تمام بانکهای دیگر وظیفه اصلی است . زیرا یقین دارم روزی که کارمندان بانك بوظیفه مهمی که بر عهده آنها نهاده شده واقف ومومن‌شوند آنروز روزی‌است که‌بانك بیش از گذشته جای‌خودرا در اجتماع ایران باز خواهد کردو بطور قطع خواهد توانست بیش‌از گذشته موجبات رضایت شاهنشاه آریامهررا فراهم نماید .

● ایمان بکار

آقایان ، کارمندان بانك کشاورزی دراین مرحله از تاریخ ایران که برای‌توسعه اقتصادی ازجمله‌توسعه کشاورزی همه وسائل موجود وهمه موانع مفقود است در این مرحله ازتاریخ که رهبری خردمند-انسان دوست -بلند نظر وعالیقدر بر ما حکومت می کنند که به حق به اهمیت ضرورت توسعه کشاورزی واقف هستندوبه اقتضای‌زمان‌ومکان درهرمورد جهت پیشرفت کشاورزی اوامری صادر می فرمایند وظیفه مهمی برعهده داریم که‌باید آنرااز ته‌دل درك کنیم .باید به آن‌معتقد شویم.باید به اهمیت کاری که انجام میدهیم ایمان پیدا کنیم‌ودر نتیجه آنرا از جان ودل-بافداکاری ودر تحت هرگونه شرایطی انجام دهیم - وقتی چنین شد - وقتی چنین‌ایمانی در ما بوجود آمدقطعا آنچه‌را که در مزرعه یا در شعبه انجام میدهیم عملی بیفایده نخواهیم دانست .به آن افتخار خواهیم کرد وهرروز که از بانك به خانه بر می گردیم وجدانمان راحت خواهد بود که در پی ریزی بنای کشاورزی ایران‌در آینده وشرکت در ساختن بنائی که وجودی مقدس و دانشمند مهندسی آنرا برعهده دارد سهمی داریم

مهندس صدقیانی در مورد دگرگونی وضع کشاورزی کشور در سال های اخیر اشاره کرد و گفت :

آقایان اجرای قانون اصلاحات ارضی - از بین بردن فئودالیزم - دگرگون کرداصول‌غیرانسانی‌ارباب ورعیتی -آزاد کردن دهقانان که‌در حال حاضر حدود ۶۹ درصدجمعیت ایرانرا تشکیل میدهد یکی از مهمترین حوادث تاریخ ایران‌است این کار یعنی اجرای‌قانون‌اصلاحات ارضی‌و کوتاه کردن دست‌عده‌ای که با عنوان مدیریت بزرك - ترین مانع توسعه کشاورزی را ایجاد کرده‌بودنداز وقایعی است که همه شئون زندگی ملت ایران را تغییر داد. خواه ساکن ده هستیم وخواه ساکن شهر -اجرای این قانون در ظرف مدتی بسیار قلیل وبه وضع‌واقعا معجزه‌اسائی موجب‌پیشرفت سریع اقتصادی و اجتماعی ما گردید -ولی بااین‌همه همراه باخود مسائل جدیدی را مطرح ساخت که قبل از اجرای این قانون مطرح نبوده‌است‌وبهمین جهت باید برای بر طرف ساختن آن مشکلات بطور قاطع ومصمم اتخاذ تصمیم کرد .

ناظر روحیه دهقان

برای اینکه مطلب روشن‌شود شاید توضیحی لازم باشد ، اکثر شما و یا لااقل اغلب‌آقایانی که امروز به‌عنوان سرپرست یارئیس شعبه انجام وظیفه مینمائید ناظر روحیه دهقان ایرانی ووضع دهات ایران قبل ازاجرای قانون‌اصلاحات ارضی بوده‌اید-در آن ایام دهقان بصورت زارع سهم بر برای کسی که عنوان مالك داشت کار می کرد - این شخص دراغلب‌موارد بعلت عدم احتیاج ونیز به علت سهل انگاری به امور اساسی کشاورزی از قبیل دادن کود - تهیه‌بذر خوب -تهیه زمین -دفع آفات توجهی نداشت‌و دهقان سهم بر از طرفی بعلت نداشتن‌سرمایه واز طرفی به علت اینکه‌قسمت عمده‌بهره‌ای که اززحمت‌اوحاصل میشد نصیب دیگری می گردید رغبت و اشتیاقی به انجام امور از خود نشان‌نمیداد - بهمین جهت وقتی به ادارات کشاورزی‌مراجعه میکردید ناظراداره‌ای بودید که در آن یك یاچند نفرنشسته بودند بدون‌اینکه کار زیادی داشته‌باشند حتی هفته ها می گذشت ویك‌نفر به اداره مراجعه نمیکرد اگر مامور کشاورزی بده میرفت کسی حاضر نبود حتی با او مذاکره کند زیرا این کار رابیفایده‌میدانستند.

امروز در نتیجه اجرای قانون اصلاحات ارضی دهقانان سهم‌بر خود مالك اراضی‌ای شده‌اند که

آقای رضا صدقیانی
کل بانك کشاورزی

در گذشته روی آن برای دیگری کار می کردند و چون منافعی که حاصل میشود عاید خود انها می شود باتوجه به هشیاری که در دهقان ایرانی هست بطوربیسابقه‌ای اشتیاق‌انرادارند که‌وضع کشاورزی خود را بهبودبخشند . بهمین جهت خود در پی ماموران کشاورزی روانند و از آنهامیخواهند که‌ان ها رایه سیسم‌بهترزراعت راهنمایی کنند.

اینست‌خلاصه آن مطالبی که ماموران وزارت کشاورزی‌بدهقان توصیه می کنندوراه اجرای آنرا می آموزند .اماچه‌وقت دهقان می تواند این توصیه های وزارت کشاورزی را عمل کند و از ان استفاده نماید وشوق‌زیادی راکه در راه افزایش تولید دراو ایجاد شده ارضاء کندکه برای انجام این‌امور پول در اختیارداشته‌باشد اما در هیچ‌جای دنیا حتی درکشور های طراز اول حتی‌در امریکا دهقان شخصا دارای پول کافی برای انجام تمام این امورنیست و قطعا باید از مراجع اعتباری‌پول دریافت نماید.

احتیاج به پول

مهندس صدقیانی اضافه‌کرد : دورانی که آدمی‌برای تهیه نان خود از عرق‌جبین استفاده می‌کرد گذشته‌است‌در زمان ما عرق‌جبین عامل اصلی تهیه وسائل‌زندگی نیست‌بلکه عامل اصلی سرمایه است‌وتامین‌سرمایه کافی‌برای‌انجام کارهای کشاورزی در همه جا منحصرا از محل پس‌اندازهای شخصی وسرمایه شخصی قابل تامین نمیباشد بلکه همه ازمراجع اعتباری‌استفاده مینمایند . بعبارت دیگر چون لازمه افزایش تولید اعتباری استفاده مینمایند .بعبارت کشاورزی‌است‌و چون‌تامین‌سرمایه لازم برای این کار وسیله‌دهقان بالاخص دهقان ایرانی که بعلت قرن ها اسارت دارای پس‌اندازو اندوخته‌ای نیست مقدور نمیباشد باید دستگاهی این‌وظیفه را عهده دار گردد.

بدهکاری واحتیاج به پول نقد از قرن ها باین طرف و حتی در حال حاضر یکی از مشکلات و مصائب زندگی روستائیان می باشد . بطور کلی زارع دائم‌محتاج به‌پول است‌تابتواند حوائج عمده خود را بر طرف‌سازدوبرای اغنام ووسائل کاری که از دست‌داده وسائل جدید فراهم کند - حتی در بسیاری نقاط و بالاخص در مناطق کویری و نقاطی که شما درآن نقاط خدمت میکنید ذخیره زارع پیش از پایان زمستان تمام میشود و او مجبور می گردد که برای‌تامین‌معاش خود وخانواده‌اش استقراض کند - این استقراض درگذشته در درجه اول از مالك انجام میشد زیرا معمولا دیگری باو اعتماد نمیکرد در حال حاضر این استقراض اگر از طریق دیگری تامین نشود داز رباخوار محلی - دکاندار - سلف‌خر - میدان دار ونظائر آن انجام‌میشود- امابچه‌قیمت‌بابهره‌های‌سرسام آور یکی از طرقی که‌رباخواران‌بکارمی برند اینست که جنس رابه‌قیمت روزکه معمولا خیلی بالا تر از قیمت سر خرمن است بزارع می فروشند و در مقابل‌آن‌درسرخرمن جنس رابه‌نرخ روز از اوتحویل میگیرند واختلاف این قیمت با بهره‌ای که در ابتدای امرمحاسبه مینمائیدبیش از۳۵-۳۰درصداست

وظیفه

در چنین اوضاعی وظیفه ماروشن است . وظیفه ما اینست که‌پول کافی برای تامین احتیاجات - کشاورز در اختیار او بگذاریم تا او از دست رباخوار خلاص‌شود و در سالهای آینده‌بتواند پس - انداز کند و با استفاده از آن پس انداز ها درکار کشاورزی هر سال بیش از سال قبل سرمایه - گذاری نماید ودر نتیجه بهره‌زیاد تری بدست آورد . اینست آن وظیفه‌ای که در دوران بعد از اصلاحات ارضی و در دوران انقلاب اداری برعهده ما نهاده شده‌است. پرداخت پول در فصل لازم باحد اکثرسرعت و بدون تشریفات‌زیاد بمیزان احتیاج‌واقعی به زارع‌خوش حساب معتبر و هدایت اوبه‌استفاده صحیح از این اعتبار در جهت بهبودو توسعه کشاورزی‌ودامداری

در کشاورزی نیز مثل‌تمام‌رشته های تولیدی دیگر کلید بدست آوردن درآمدزیاد اینست که کسی بتواند عوامل‌تولید را با کار و مدیریت آنچنان هم آهنك نماید که از هر یك‌از آنهاحداکثربهره بدست آید - بعبارت دیگرباید بین استفاده از اعتبار -فن -نیروی انسانی و مدیریت تقارن زمانی‌و مکانی بوجود آید یعنی همه انها در یك زمان معین در یك زمین معین جمع شوند تا از آنهابهره‌ای که منظور است بدست آید - حتی بودن تك‌تك این هابطورمنفرد ودر زمان های مختلف دردی رادوا نمی‌نماید . پس اگر وظیفه ماآن است که اعتبار لازم برای اجرای یك کار کشاورزی را در یك‌فصل معین‌وبمیزان‌لازم نه کمتر و نه زیادتر در اختیار زارع بگذاریم و بالاخص ترتیبی فراهم نمائیم که اعتبار و فن همزمان در یك مزرعه معین جمع شوند این‌وظیفه تنها یك وظیفه بانکی نیست - پس مانباید فقط از اینکه فلان مبلغ‌وام پرداخته‌ایم وحساب‌آن را خوب نگهداشته‌ایم، ترازنامه‌مان صحیح است ، دفاترمان مرتب است راضی باشیم همه این ها برای چیست ؟برای آن‌است که زارع نتواند بااستفاده ازپولی‌که ما در اختیار او می گذاریم درجهت افزایش درآمد خود استفاده کند و در نتیجه از طرفی از تله‌ربا خواربیرون آید و از طرف دیگر قدرت سرمایه‌گذاری بیشتر پیدا کند.

معنی بانك کشاورزی

پس در واقع ما بانك‌به معنی اخص کلمه نیستیم بلکه سازمانی هستیم که بغیر از پرداخت و دریافت پول وظایف مهمتری بر عهده داریم وآن وظیفه هدایت سرمایه‌های کشاورزی در قراء و مزارع درجهت‌سیاست‌تولیدی‌دولت ودر جهت تامین منافع زیادتربرای دهقانان‌است .این وظیفه استفاده از مکانیزم اعتباری جهت افزایش آن محصولاتی است‌که سیاست کشاورزی دولت‌آنراضروری‌میداند اختلاف ما باسایر بانکهای تجارتی دراینست که ما بدون‌اینکه‌خودمان متوجه شویم در مقابل وام‌گیرنده نوعی مسئولیت داریم که اگر از پولی که‌بعنوان‌وام دریافت مینماید بوضع صحیحی استفاده نکرد عواقب‌آن علاوه بر آنکه متوجه مملکت میگردد متوجه مانیز می شود.

شرایط لازم

حال به بینیم لازمه انجام این کار و اجرای صحیح وظایفی که داریم چیست ؟اگر آنچه را که عرض کردم خلاصه کنم این‌نتیجه بدست‌می‌اید که‌یك وام کشاورزی وقتی میتواند برای وام گیرنده مفید باشد که با توجه به‌شرایط زیر پرداخت‌گردد :

۱)در فصلی که مورد احتیاج است پرداخت شود زیرا اگرچنین نشودیعنی در فصل معین پرداخت نشود از آن برای کاری که لازم بوده‌است نمیتوان استفاده کرد.

۲)بمیزانی که برای انجام کار معین لازم‌است تامین و پرداخت شود زیرا در غیر این صورت‌انجام جزئی از کار از نظر افزایش‌تولید نمیتواند مفیدباشد .

۳)نظارت شود که از این‌اعتبار برای کاری که پول برای ان‌داده شده استفاده‌شود نه در کار های غیرتولیدی .

۴)حتی المقدور پرداخت اعتبار موجب‌بسود که زارع در تکنیك کشاورزی خود تجدیدنظر کند و روش های جدید کشاورزی را جانشین روش های قدیمی نماید تا مطمئن شویم که‌میزان تولیداوبالا خواهدرفت.

۵)بابهره کم پرداخت شودزیرا کشاورزی در عداد آنرشته های تولیدی‌است که بازده سرمایه‌در ان بسیار کم‌است.

حال به‌بینیم ایا ما یعنی بانك کشاورزی‌این پنج نکته واصل‌را که‌گفتیم رعایت میکنیم یانه ؟

اصل اول - وام در فصل مورد احتیاج پرداخت شود

شما این اصل را رعایت میکنید؟ وام را در فصل مورد احتیاج می پردازید ، اصلا دراینکه فصل کار های مختلف کشاورزی در منطقه خودتان چیست ؟مطالعاتی دارید ، تاآنجا که من اطلاع‌دارم نه ؟اگر هم رعایت‌شود باندازه‌ای سطحی‌است که بایدگفت درحال حاضراین کار رعایت‌نمیشود -این نقص را باید بر طرف کنیم ؟

اصل دوم - بمیزانی که‌برای انجام کار معین لازم است اعتبار تامین شئود

آیااین اصل در پرداخت های شمارعایت میشود؟واقعا شمابمیزان احتیاج‌دهقان‌برای‌انجام کاروام می دهیدیابررسی‌میکنید که‌چقدرخودش پول دارد وچقدر شما بایدباودهید تاکار انجام شود . دراین‌سمینار بایدراه حل صحیح این کار راپیدا کرد.

اصل سوم

در پرداخت وام های کشاورزی نظارت در مصرف وام ازطرف بانك است ؟

ممکن است گفته شود که ما وقتی پول را در رقبال وثیقه مطمئن- آنهم بمیزان ۵۰ یا ۶۰٪ ملك‌می دهیم وارزیاب‌هم‌برای حفظ‌سرمایه بانك ملك را معمولا کمتر ازقیمت روز قیمت میگذارد چه ضرورتی دارد که‌در مصرف‌وام نظارت کنیم؟ بماچه مربوط است که وام‌گیرنده با این پول چه میکند ؟ این فکر را که در بعضی از همکاران خودم دیده‌ام باید به شدت محکوم کنیم؟ اصل نزد مافقط بازگشت پول‌آنهم پس از اجرای سند و تملیك مورد وثیقه و حتی‌زندانی کردن بدهکار نیست . اصل نزد ما اینست که‌وام طوری پرداخت شود و بصورتی مصرف گردد که وام‌گیرنده‌درروز سررسید وام‌روزگاری‌بهتر ازروزی که وام را گرفت داشته باشد - تضمین بازگشت پول ما اگرچه بظاهر وثیقه‌ای است که میگیریم ولی درواقع تضمین‌حقیقی بازگشت پول ما کاری است که زارع با آن پول انجام میدهد . پس ما قبل از اینکه پولی را پرداخت کنیم باید مطمئن شویم که نتیجه کاری که متقاضی برای آن پول تقاضا دارد ایجاد درآمدخواهد .کرد - سپس باید نظارت کنیم که پول بهمان مصرف برسد-بعبارت‌دیگر درواقع وام باید به ضمانت افزایش تولید پرداخت شود نه ضمانت ملك مورد وثیقه

اکنون وضع عوض شده وظیفه ماهم عوض شده ما باید خود را بازمان و بالاخص با اوامری که‌از طرف شاهنشاه آریامهر در جهت پیشرفت کشاورزی صادر میشود تطبیق دهیم برای این کار باید اول در مفید بودن و کافی بودن وامی که‌میدهیم‌دقت کنیم‌و اطمینان حاصل نمائیم سپس نظارت کنیم که وام‌بمصرفی که‌معلوم شده‌است برسد ؟

اصل چهارم

اینست که از مکانیزم اعتباری و دادن وام برای تغییر سیستم کشاورزی‌و وادار کردن دهقان جهت بکار بردن سیستم‌های جدید کشاورزی استفاده شود ؟

عقیده شخصی من اینست که این اصل‌درگذشته بهیچوجه‌رعایت نشده است‌زیراممکلت برای انجام آن آمادگی نداشته است ما تا امروز برنامه کامل کشاورزی و سیاست کشاورزی به معنی واقعی کلمه نداشته‌ایم‌وبهمین جهت‌بانك کشاورزی نمیتوانسته‌است جزراهی که رفته براه دیگری برود .

در برنامه چهارم

این مشکل در دوران برنامه چهارم برطرف شده‌وما امروزدارای برنامه جامع کشاورزی هستیم‌می دانیم هدفمان چیست ومیدانیم که چگونه و در چه مناطقی باید چه محصولاتی افزایش یابد .

بهمین جهت کار ما در اجرای این اصل از کار اسلاف‌ما آسان‌تر است -طرح‌تلفیق‌و ترویج کشاورزی که در آن اعتبار و فن‌هم زمان‌باهم دراختیار دهقان قرار میگیرد- قراردادی که‌با وزارت کشاورزی جهت پرداخت‌پول‌بدهقانان برنجکار براساس نظرات ماموران وزارت کشاورزی منعقد کرده‌ایم. قرارداد مربوط بدادن اعتبار به کشتکاران دانه های روغنی - پنبه - گندم و غیره همه بمنظور رفع این نقیصه با سازمان‌های‌مسئول بامضاءرسیده است و امیدوارم روزی برسد که همه سرمایه‌بانك کشاورزی درطرح های کشاورزی، و براساس نظرات مجریان طرح‌وبانظارت آنهابمصرف برسد زیرا این راهی است که ما را از مشکلاتی که امروز با آن دست بگریبان هستیم رها خواهد کرد - طرح‌تلفیق اعتبار و ترویج راه دیگری است جهت وصول‌باین منظور امیدوارم‌توضیحاتی که‌آقای مهندس فیروزی میدهد شما را به اهمیت این طرح و راه اجرای آن واقف سازد - از روزی که ببانك کشاورزی آمده‌ام مکرراین مطلب را یادآور شده‌ام‌که وظیفه ماوقتی بخوبی انجام خواهد شد که کار خود را با کار وزارتخانه هائی که با امر کشاورزی سروکار دارند هم‌آهنك سازیم .

۵- آخرین اصلی که‌در پرداخت وام باید رعایت‌شود کم‌بودن بهره وام است - زیرا کار کشاورزی از فعالیت هائی است که بازده سرمایه در آن ناچیز می باشد - طبعا در چنین کاری از سرمایه با بهره زیاد نمیتوان استفاده کرد - بهره ۶٪ حقیقتا حداقل بهره‌ای است که در بازارپول میتوان‌بدست آورد وحتی‌از بهره‌پولی که‌بسیاری از کشورها درکشاورزی میپردازند کمتر است باین جهت معتقدم که اگر سایر اصولی که گفته شد رعایت گردد اصل پنجم وجوددارد و محتاج به تغییر نیست . مهندس صدقیانی رئیس کل بانك که در سمینار بابلسر سخنرانی میکرد اضافه کرد :

هدف از تشکیل این سمینار و سمینار های دیگری که‌درآینده تشکیل خواهد شد اینست که مشکلات مربوط به اجرای وظایفی که‌برعهده داریم‌ونیز مشکلاتی‌را که در راه خط‌مشی جدید اعتباری خط مشی مناسب با زمان‌و متناسب با دوران‌انقلاب بررسی‌کنیم وبرای هر مشکل‌راه‌حل عاقلانه‌و صحیحی جستجو نمائیم .

چرا دهقان هنوز برای دریافت وام به بانك کشاورزی مراجعه می نماید ؟ اگر بخواهیم به این سئوال‌جواب صحیحی‌بدهیم باید بگوئیم باین علت که شرایط وام بانك کشاورزی بهتر از سایر بانك ها است . پس اگر روزی برسد که شرایط سایر بانك ها بهتر از شرایط بانك کشاورزی باشد دلیلی وجود ندارد که زارع برای دریافت وام بما مراجعه کند- این شرائط چیست ؟ این شرائط فقط و فقط در بهره و کارمزد۷٪ بجای ۱۲٪و بیشتر خلاصه‌میشود- بنابراین برای اینکه ما مشتری داشته باشیم باید وام گیرنده‌کلیه هزینه هائی که برای دریافت وام می پردازد از میزان بهره‌ای که برای دریافت وام از سایر بانك‌ها باید بپردازد کمتر باشد .

از این جا اهمیت تسریع در دادن جواب‌بمراجعه کننده‌روشن میشود .

آقایان اگر ترتیبی که در حال حاضر در بسیاری از شعب ادامه دارد که یکنفر برای پرداخت یك وام ۲۰۰۰۰ ریالی از روزی که به بانك مراجعه میکند تا روزی که پول دریافت میدارد هفته ها بطول انجامد و او مجبور شود که‌مبلغی بیش‌از بهره‌ای که باید بپردازد خرج رفت‌وآمد وتوقف‌در قهوه‌خانه و مسافرخانه نماید بطور قطع‌روز- بروز از تعداد مشتریان ما کاسته خواهد شد و روزی خواهد رسید که دیگر برای ماندن سازمانی با این وسعت‌دلیلی‌وجود نداشته‌باشد پس ایجاب‌می نماید که اولا جواب مثبت یا منفی متقاضی را خیلی‌زود بدهیم ثانیا با متقاضی وام و یا بدهکار چنان با حسن خلق و خوش‌روئی رفتار کنیم که نه‌تنهااز ما نرنجد بلکه اشتیاق پیدا کند که مجددا بما مراجعه کند - و متاسفانه بازدید من از بسیاری از شعب خلاف این مطالب را نشان داده است - بعضی از کارمندان بانك با مشتری رفتاری بسیار بد دارند .

چنین کسانی صلاحیت ماندن‌در بانك را ندارند - در این سمینار باید مشکلاتی که جهت تسریع‌در کار مشتری وجود دارد خواه این مشکلات مربوط‌به‌قوانین ومقررات بانك باشدخواه مربوط بدستورات مرکز ، خواه مربوط به مسائل دیگر باید بدقت بررسی شود و برای رفع آن راه‌حل های صحیح پیشنهاد گردد .

همانطور که در ابتدای صحبت گفته شد - منظور از تشکیل این سمینار بررسی مشکلاتی است که در راه اجرای وظایف ما وجوددارد و پیدا کردن راه‌حل صحیح برای رفع آن مشکل- مشکلات بانك بدو صورت کلی قابل طبقه‌بندی است .

طبقه بندی اول مربوط میشود به مشکلات شعب از نظر اجرای وظایف - این مشکلات در چهار طبقه زیر قابل تقسیم میباشد :

الف - مشکلاتی که شعب یا ادارات مرکزی در تهران دارند .

ب- مشکلات مربوط به سازمان داخلی شعبه .

ج- مشکلات مربوط به سازمان های محلی .

د- مشکلات شخصی وخصوصی

امیدوارم این سمینار و آنچه‌را که بنده عرض کردم مبنای‌تحولی در وضع بانك - طرز تفکر ما و طرز عمل ما باشد بطوری که وقتی به مراکز کارخودبرگشتید بادیدی وسیع تر بمسائل اعتباری توجه کنید و یا تصمیمی قاطع‌تر به‌انجام صحیح وظایف خود مشغول گردید بنحوی که سال آینده سرافرازتر از سال قبل‌و سال‌های بعدسرافراز تر از سال آینده به اقداماتی که در راه‌انجام منویات مقدس‌ملوکانه رهبر عالیقدرملت ایران انجام‌شده افتخار کنیم و موفق گردیم که رضایت خاطرمبارك راجلب نمائیم.

برای همه شما آرزوی موفقیت دارم وامیدوارم که چند روزی که با خانواده خود در این جا هستید بهمه شما خوش بگذرد .

ساعت ۵ونیم‌بیانات آقای‌مهندس صدقیانی پایان‌یافت و سپس‌آقای کسرائی معاون بانك وسرپرست شعب‌استان‌مرکزی بیانات‌مشروحی در این مورد اظهار نمود .

شاگردان ممتاز

آقای نادر کریم
دانش‌آموز سال‌سوم‌دبستان فردای کودك با معدل۱۹٫۰۹ شاگرد اول شناخته شد
آ-۱۱۸۶۹

آقای سید مهدی‌میرجعفری
فرزند استوار یکم سیدمحمد میرجعفری در کلاس چهارم دبستان ملی نونهالان امروز با معدل ۱۸٫۴۶ بین ۵۱ نفر رتبه اول را حائز گردیده است .
آ-۱۱۷۹۵

دوشیزه پیمانه سمیعی
فرزند آقای سید محمد سمیعی‌رئیس پست‌وتلگراف شهر بابك در سال تحصیلی جاری‌بین۳۲ نفردانش‌آموزان کلاس دوم دبستان دخترانه لقا با معدل ۱۸٫۱۲ رتبه‌اول راحائز گردیده ونامبرده‌سال قبل نیز شاگرداول‌بوده‌است
آ-۲۲۸۸۰

آقای مهرداد شهابی
دانش‌آموز کلاس‌ششم‌دبستان صفاری در امتحانات نهائی ششم ابتدائی خرداد ماه ۴۷ استان‌کرمان در بین کلیه شرکت کنندگان پسرودختر با معدل ۱۹٫۸ رتبه اول را حائز گردیده است .

آقای سید محمدعلی میرنجفی‌زاده
دانش‌آموز کلاس‌اول‌دبستان ملی شریف‌زاده در سال تحصیلی ۴۷-۴۶ با معدل ۱۹٫۴۱ رتبه اول را حائز گردیده است .
آ-۲۲۸۶۸

دوشیزه مریم (مهناز)داوری
در کلاس‌دوم‌دبستان‌دخترانه عاصمی‌بامعدل۱۹٫۲۵شاگرد اول شده است .
آ-۱۱۷۹۷

فرحناز فرزند احمداشراقی‌مقدم
دانش آموز کلاس ۲ دبستان ایمان بین ۴۵ نفر با معدل ۱۹٫۵رتبه اول‌راحائزگردیده است .
آ-۱۱۷۶۷

دوشیزه‌ونوس نیکوصفت‌مطلق
فرزند آقای علی دانش‌آموز کلاس دوم دبستان دکتر فرهمندی با معدل ۱۹٫۶۴ رتبه اول را بین کلیه‌دانش- آموزان دبستان حائزگردیده است .
آ-۱۱۷۶۹

یـادآوری

پیرو آگهی قبلی که‌باطلاع‌کلیه سهامداران گرامی رسیده است جلسه دوم‌مجمع عمومی عادی شرکت تعاونی مصرف و اعتبار کارکنان وزارت فرهنك‌وهنر درساعت ۵و نیم‌بعد از ظهر روز چهارشنبه ۲۶ تیرماه ۱۳۴۷ در تالار فارابی منعقد میگردد .

ازکلیه خانمهاوآقایان اعضاء محترم خواهشمند است در ساعت وروز مقرر بتالار فارابی تشریف بیاورند .

آ-۱۲۰۹۱

انسان شدن چه مشکل!

نامه‌های مردم

● کیفر گرانفروشی بحال کسانی که وجدان خفته دارند چه تاثیری دارد؟

فروشنده دوره گرد ، طبق چهار چرخ متحرك خودرا مملو از گوجه کرده و تپه مانندی روی آن تشکیل داده بود و رسیده ها و درشت های آنرا طوری روی انبوه گوجه‌ها مرتب و منظم چیده بود که‌از دور جلب توجه میکرد وبی اختیار مشتری رابطرف‌خودمیکشید پسر بچه‌ای پهلوی بساط ایستاده بودو هر که نزدیك گوجه هامی شد می گفت : آقا رفته نماز بخواند ، الان می آید . من تازه به‌پهلوی بساط رسیده بودم که او از مسجد روبرو بیرون آمد ته ریش جو گندمیش معلوم‌میکرد که چهل پنجاه سالی را پشت‌سر گذاشته است . پرسیدم

ـ کیلوئی چند ؟ گفت :

ـ دو تومان .. گفتم

ـ یك کیلو از آن خوبهاش بده. پاکتی را از زیر در آوردو فورا چنگش را به یك نقطه معهودطبق که خودش میدانست فروبرد وتوی پاکت ریخت‌و در یك چشم بهم‌زدن به ترازو گذاشت . ترقو تورقی راه انداخت و پاکت را تحویل‌من داد. طوریکه من نتوانستم توازن کفه‌های ترازوی برق آسای او را ببینم وبفهمم که چکار کرده است. دوتومان رادادم و رفتم از مغازه اغذیه فروش بادیه‌ای گرفتم و محتوی پاکت را توی‌آن ریختم قدرتی خدا از یك کیلو گوجه‌سه چهار تایش بیشتر رسیده‌و درشت نبود . باقی نارس و ترش و کوچك و لك دار و لهیده !

مات ماندم که این گندم نمای جو فروش از کجای طبق این همه گوجه‌های نارس رادر آورد و بمن داد. نیمساعت بعد که‌ازهمان‌راه‌برمی گشتم دیدم گوجه فروش‌دیگری آمده ودر ده قدمی او روی‌زمین گوجه فراوانی ، بهتراز مال او ریخته وداد میزند کیلوئی دوازده قران . مردم هم ریخته‌اندومیخرند اوهم آنطرف تر فریاد میکشد کیلوئی چهارده قران!

روبرویش ایستادم و گفتم :

ـ مومن ! چطورنیمساعت قبل کال هایش را بمن فروختی کیلوئی دو تومن؟ چطور راضی میشوی سر برادر مسلمانت کلاه بگذاری و مغبونش کنی !

از تیزتیز نگاه کردنش‌دانستم که چشم دارد ولی‌مرا نمی بیند . گوش دارد لیکن حرف مرانمی شنود . عقل دارد اما منطق مرا نمی فهمد . هرچه خواستم جواب خودرا از او بگیرم موفق نشدم .او همچنان نگاهم کردو فریاد زد «کیلوئی چهارده زار...» و هیچ بروی خودش نیاورد که نیمساعت قبل جنس نامرغوب خودرا شش ریال گران تر بمن فروخته‌است.

آیامی بایستی به پلیس یا به ماموران شهرداری شکایت کنم ؟ اماکسی که پلیس و مامور باطن رافاقد است ازین مجازات موقتی چه عبرتی خواهد گرفت ؟کسیکه از عقوبت نادرستی نمی هراسد ،از مجازات گرانفروشی چه ترسی خواهد داشت؟ اورا گذاشتم و گذشتم ودانستم که انسان شدن، چه مشکل است .

نصرت‌الله فتحی

● تبدیل بکادرقضائی شویم

درحدود دوماه‌است که‌لیسانسیه‌های کادر اداری وزارت‌دادگستری جهت تبدیل از اداری به قضائی وباتوجه بمواد استنادی را از مقامات‌مسئول درخواست نموده‌اندو باتوجه باینکه این موضوع خود یك رویه قضائی واداری محسوب میشود و مضافا باینکه‌طرح لیسانسیه‌ها صراحت دارد که «هر لیسانسیه کادر اداری وزارت دادگستری باحداقل پنجسال سابقه خدمت وگذراندن چند مواد امتحانی بکار قضائی دعوت‌شوند، چرا تاکنون مورد عمل قرارنگرفته است.

ازطرف لیسانسیه‌های کادر اداری وزارت دادگستری

رسولی ـ غفرانی ـ فرقانی

* اسفالت نداریم

بارها ما اهالی خیابان همایون‌واقع در شرق کوی فرح ملتمسانه از دستگاههای مسئول تقاضا کرده‌ایم که خیابان مزبور را اسفالت کنند، ولی‌کسی توجه بالتماس ما ننموده است، در صورتیکه‌اهمال‌در این‌مهم باعث اشاعه هزار گونه‌بیماری و ناراحتی برای مردم میشود، چراما را که همه گونه مالیات وعوارض میدهیم ، باید فراموش کنند وفقط درجاهائیکه خودشان‌دلشان‌میخواهد توجه کنند.

رضا صدر زاده

خودداری شده

بناباظهار کارکنان مرکز تلفن امیرآباد ، کار نصب دستگاههای این مرکز که بعهده کارشناسان آلمانی قرار گرفته مدتهاست که پایان گرفته است و آماده بهره برداری شده ، ولی بچه علت‌شرکت تلفن از توزیع دعوتنامه برای مردم خودداری میکند ، شاید از روزی پنجاه‌تومان فوق‌العاده گرفتن کارشناسان خوششان می‌آید

الف ـ ر

پاسخ بنامه‌های مردم

مطرح میشود

اداره روزنامه اطلاعات عطف‌بشرح مندرج در شماره ۱۲۴۸۸ـ۸ر۹ر۴۶ آن جریده تحت عنوان کجابایستند بامضاء آقای مصطفی فرزانه‌درمورد ایستگاه های خط لویزان‌اشعارمی دارد.

تعیین ایستگاه و نصب‌تابلواز وظایف اداره راهنمائی ورانندگی است . معذالك مقرر گردیده مراتب درکمیسیون مربوطه مطرح و نسبت به نصب تابلو های لازم اقدام گردد .

رئیس اداره اطلاعات و مطبوعات شرکت واحد منصور ذوالفقاری

منشاء صحیح ندارد

روزنامه گرامی اطلاعات محترما عطف بشرح مندرج‌درشماره۱۲۵۶۳ آن روزنامه درباره زمین‌های‌یوسف آباد و الهیه اشعار میدارد .

طبق گزارش شهرداری ناحیه ۹شکوائیه آقای عبدالعظیم کسمائی منشاء صحیحی نداشته و ایشان‌می توانند برای دریافت پروانه به‌این ناحیه مراجعه نمایند .

با تقدیم احترام رئیس اطلاعات‌و مطبوعات شهرداری . واقفی

بیهوشی نمی‌خواهد

روزنامه گرامی اطلاعات باتوجه بشرح مندرج در شماره ۱۲۵۷۲ـ ۱۰ـ۲ـ۴۷ آن جریده تحت‌عنوان بیمارستان دزفول دستگاه بیهوشی ندارد باطلاع میرساند .

اصولا برای عمل ختنه‌ازبیهوشی عمومی استفاده نمیشود وعمل‌مزبور معمولابابی حسی موضعی صورت می گیردبنابراین کسی در اثر بیهوشی ختنه در بیمارستان‌دزفول فوت نکرده‌است . ضمنا بعلت کمبود متخصص‌بیهوشی اعزام متخصص به کلیه شهرستانها فعلا مقدور نیست ولی بمحض پیدایش اعتبار و متخصص بیهوشی‌واجد شرایط نسبت باعزام واستخدام‌آن بمحل مزبور اقدام‌خواهدشد .

از طرف رئیس دفتر اطلاعات و وروابط عمومی . ایرج نودوشنی

ارشاد عابرین

گرامی روزنامه اطلاعات عطف به شرح مندرج در شماره ۱۲۵۹۲ ـ ۲ر۳ر۴۷ آن روزنامه تحت عنوان عابر پیاده مربوط بدرخواست «خ‌ـش» اشعار میدارد .برابر گزارش قسمت مربوطه در بعضی مواقع برای جلوگیری از تراکم وسایط نقلیه در میدان فردوسی از چراغهای زرد چشمك‌زن‌استفاده شده و برای ارشاد عابرین پیاده نیزازوجود دوشیزگان پلیس‌درنقاط مخصوص عبور پیاده استفاده می گردد .

رئیس پلیس تهران . سرتیپ مهدی رحیمی

اقدام میشود

گرامی روزنامه اطلاعات عطف بشرح مندرج در شماری ۱۲۶۰۲ ۱۵ر۳ر۴۷ آن روزنامه تحت‌عنوان چراغ‌راهنما مربوط به‌تقاضای آقای بهنیا اشعار میدارد .براثر گزارش قسمت مربوطه نصب‌چراغ راهنما در تقاطع چهل متری نواب لولاگر دربرنامه های پیش بینی شده منظور گردیده و بموقع‌اقدام خواهدگردید .

رئیس پلیس تهران . سرتیپ مهدی رحیمی

نمایندگان مؤسسه اخوان

برای حمل گاو های دانمارکی به کپنهاك رفتند

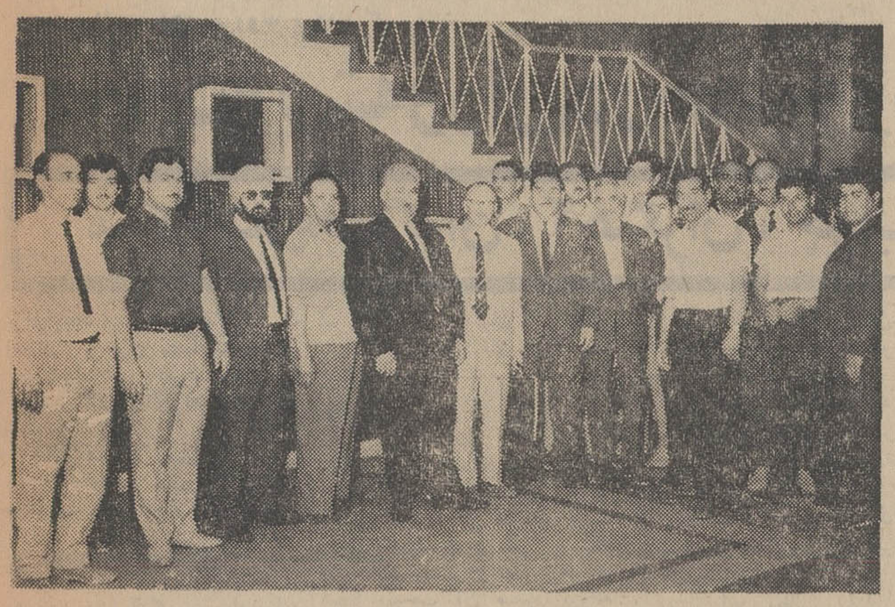

روز گذشته آقایان هیئت مدیره جمعیت دامپروران ایران در مهرآباد از نمایندگان ایرانی موسسه صادرات گاو نژاد اصیل دانمارکی بدرقه کردند .

نمایندگان فروش گاو های دانمارکی در ایران که موسسه دامپروری و لبنیات اخوان‌آنرا بعهده دارد برای حمل گاو های دانمارکی بتهران با هواپیما به کپنهاك رفتند نمایندگان ایرانی فروش گاوهای دانمارکی در تهران تعداد مورد احتیاج گا[illegible] دانمارکی در تهران که بوسیله موسسات دامپروری سفارش شده است بایران حمل [illegible] کرد .

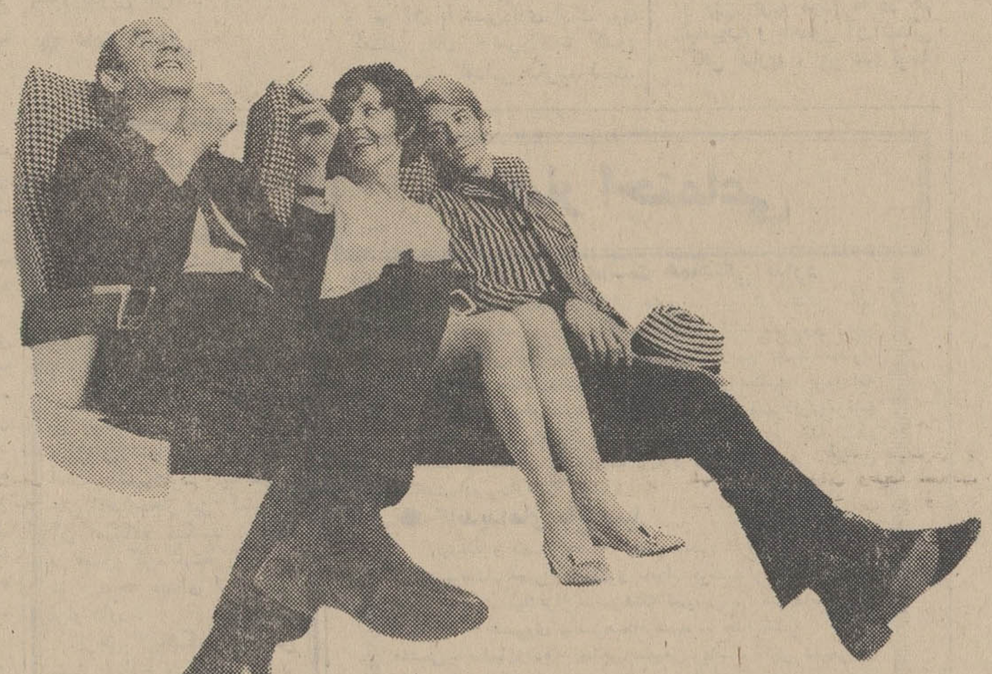

آزاد باش

این همه احساس راحتی درفراز ابرها باور نکردنی است
ولی باور کنید که با BOAC پرواز میکنید

اکنون مسافرین درتمام نقاط‌دنیاخوشحال اند زیرا راحت‌ترین‌و باصرفه‌ترین‌سرویس هوائی جهان در اختیار آنهاست و آنها رابهرکجای‌دنیاکه‌بخواهندپروازمیدهد . BOAC با ۱۳ پرواز هفتگی شما را در صندلیهای کاملا راحت به لندن و از آنجا به آمریکا میرساند و شما از ۱۵۰ برنامه مختلفی‌که BOAC برای گذراندن ایام تعطیلات ترتیب داده است میتوانید یکی را انتخاب‌کنید و از مرخصی خودحقیقتا لذت ببرید .

اگر به ایالات متحده آمریکا سفرکنید در داخله آن کشور تا ۵۰ در صد در موارد مختلف تخفیف‌خواهیدداشت‌شاید هم مایل باشید رفت و برگشت شما به لندن فقط یك ماه طول بکشد وبدین ترتیب تنها با پرداخت ۲۷٫۸۹۰ ریال ایام تعطیلات خود را در آنجا بگذرانید برای‌کسب اطلاعات بیشتر به‌آژانس مسافرتی‌خود و یا به دفاتر مراجعه فرمائید با BOAC مسافرت‌کنید .

در سراسرجهان بی . او . ا . سی ازشما مواظبت میکند

BOAC

برای‌کسب اطلاعات بیشتر به آژانس مسافرتی خود ویا به بی . او . ا . سی درتهران یا آبادان مراجعه فرمائید.

قصه‌های کوچك برای آدمهای بزرك

عشق در گردنه!

صحنه اول :

یك اتومبیل اسپورت قرمز رنك‌به آرامی و یاسرعت کم گردنه را بالا میرود و تعداد زیادی اتومبیل به خط زنجیر دنبال آن هستند . بین این ماشینها رقابتی در جریان است‌وهر کدام میخواهند خودرا به پشت اتومبیل قرمز رنك‌برسانند . اما هیچکدام از ان جلو نمیزنند‌درست مثل‌موقعیکه‌عروس‌میبرند، رانندگان همه ماشینها دلشان میخواهد «دوم»باشند . آقای متعصب که همراه خانواده‌اش بکنار دریا میرود این صحنه رامی بیند‌یعنی‌چه ؟ چرا همه دنبال آن ماشین راه‌میروند ؟ لابد گروهی هستند که باهم مسافرت‌می کنند . براننده دستورمیدهد که با احتیاط ازکنار ان عبور کندوماشین‌قرمز را پشت‌سر بگذارد. اتومبیل بسمت چپ‌جاده منحرف میشود وسرعت‌می گیرد . لحظه ای بعد ،ناگهان آقای متعصب از آنچه می بیند متعجب شده وفریاد می زند :

ـ استغفرالله ، عجب‌دوره‌وزمانه‌ای‌شده است !

در صندلی عقب اتومبیل اسپرت قرمز ، یك مرد و یك‌زن دیده میشوند که دست در گردن هم نشسته و مشغول معانقه و معاشقه هستند ، زن یك روسری گلدار بسر کرده و زیر گلویش انرا گره‌زده و مرد ، بدون پیراهن در اتومبیل‌نشسته است

اینهمه ماشین ، پشت سر آنها جمع شده‌اند که حرکات این مرد و زن بیخبر از دنیا راکه بی اعتناء به‌انبوه اتومبیلها ، در عالم دلدادگی بسر می برند تماشا کنند . اقای متعصب‌استغفار کنان و در حالیکه خانواده را ازتماشای این صحنه منع میکند از کنار ماشین میگذرد و میرود . چند کیلو متر بالاتر . کنار یك قهوه‌خانه برای خوردن چای میایستند و چند دقیقه بعد،اتومبیل قرمز و کاروان تماشاچیهای ان از راه میرسد ، انها هم کنار میزنند و نگه میدارند . جالب انکه بیشتر اتومبیل های همراه هم کنار میزنند و نگه می دارند . در اتومبیل قرمز باز میشود . آقای متعصب در حالیکه خانواده را از نگاه کردن منع میکند ، خود نظری میاندازد که ببیند ایندو بی‌حیا چگونه موجوداتی هستند .

اول راننده ماشین پیاده میشود . بدنبال او یك مرد با مایو و پیراهن رکابی از ماشین بیرون میاید و بعداز او نیز ، یك مرد دیگر ، با سبیل کلفت و صورت افتابخورده ، پیاده می شود و خنده کنان ، روسری گلدار را از سر خودش باز میکند ! بچه ها می خندند ، اقای متعصب عصبانی میشود و به بچه‌ها میگوید :

ـ خفه ! و زیر لب اضافه میکند : قرتی ها !

* صحنه دوم

یك اتومبیل کوچك لیموئی رنك‌در جاده‌بسمت تهران پیش میاید .روی صندلی جلو ، یك‌زن و مرد سخت نزدیك بهم نشسته‌اند و روی صندلی عقب‌نیز. یك زن‌و مرد دیگر ، از جای وسیع صندلی بانهایت صرفه جوئی استفاده کرده‌اند . هوا ، منظره و لذت تعطیلاتی که پشت سر گذاشته‌اند ، مستی را بیشتر کرده است . آقای متعصب نیز با خانواده ، از سفر باز میگردد . در راه بسرعت از کنار ماشین لیموئی می گذرند . بچه ها میخواهند نگاه کنند. آقای متعصب زیر لب میگوید :

ـ قرتی ها ...

ساعتی بعد ،پشت تونل کندوان، همه اتومبیل ها منتظر نوبت میایستند . درین میانه . اتومبیل لیموئی هم از راه میرسد و کنار میزند ، مثل اینکه‌معطلی زیاد است . در اتومبیل باز میشود ،دو مرد ، پیاده میشوند و لحظه‌ای بعد ،دو زن، باشلوار های تنك و بلوز های رنگین در نهایت اراستگی و با ارایش غلیظ پیاده میشوند و برای اینکه باد روسریهایشان را نبرد گره روسری را زیر گلو محکم میکنند ، یکی از آنها میگوید :

ـ عجب هوای خوبیه ... و اقای متعصب لب بدندان میگزد و زیر لب میغرد :

ـ استغفرالله ، ادم چه چیز هائی می بیند !

«صفا»

کشاورزان دامپروران صاحبان صنایع‌وخشکبار

بمنظور رفاه بیشتر مصرف‌کنندگان از این پس گل کوگرد و کوگرد سائیده درجه یك و آرد استخوان وارسنیت‌دوشو وپولی‌سولفید دوشو مستقیما از طرف کارخانجات شیمیائی کرج وابسته به‌بنگاه شیمیائی وزارت‌کشاورزی با قیمت‌مناسب فروخته و تحویل میگردد . الف ۳۹۷۷ ۱ـ۳ آ ـ۲۳۰۴۴

رئیس‌کارخانجات شیمیائی کرج . مهندس اخگر

اطلاعات اجتماعی

مباشرت در کار اصناف باید از بین برود

عامل گرانی در تهران زیادی دکانها و محل کسب است

براثر صدور بی‌رویه پروانه کسب

اصناف و پیشه‌وران در خطر ورشکستگی قرار دارند

مشکلات ریخته‌گران ، آهنگران ، چوب‌فروشان ودرودگران

برای ایجاد همکاری وهماهنگی میان اصناف و طرح مشکلات مشترك صنفها جلسه‌ای باشرکت هیئت‌رئیسه شورا در شورایعالی اصناف تشکیل شد.

آقای قبادیان رئیس شورایعالی اصناف بدوا در مورد وظایف شورا و فعالیت های انجام شده صحبت کرد.

*** مشکلات چند صنف**

رئیس اصناف آنگاه درموردپاره‌ای اقدامات که‌موجب مزاحمت برخی اصناف را فراهم ساخته سخن گفت‌وافزودکه صنفهای ریخته‌گر توقـــنگاه ، آهنگـر ، چوب‌فروش ودرودگر بعلت اقداماتی که صرفا در قالب مبارزه‌باموسسات مزاحم بعمل می آید ناراحت‌هستند ودولت باید ابتدا محل تازه‌ای‌برای کسب و کار صنف های نامبرده تعیین کند و سپس بعنوان‌مزاحمت اقدام به تعطیل کارگاه های آنها نماید .

● خطر ورشکستگی

قبادیان گفت‌جامعه به خدمات این اتحادیه ها احتیاج دارد،اگر کار ریخته‌گری دراین شهرتعطیل شود ، قسمتی از فعالیت صنفی تهران فلج میگردد و بهمین‌ترتیب است وضع کار و کسب درمورد سایر صنوفی که نامبردیم .

دراین موقع آقای شیخ بهائی شروع به صحبت کردو گفت :به موجب آماری که‌آقای رئیس زاده مسئول قسمت آمار گیری مرکز آمار ایران استخراج کرده‌تعداد اصناف و پیشه‌وران فوق‌العاده افزایش یافته و کارشناسان در این زمینه اعلام خطر کرده‌اندوقطعی است که‌در صورت ادامه این رویه وضع اقتصادی پیشه‌وران بهم خواهد خورد .

*** بدون علت**

ناطق گفت هر روز تعدادی‌پروانه کسب بدون علت و جهت صادرمی گردد واین‌امر موجب‌تداخل‌صنفی وکشمکش میان افراد اصناف می گردد .

ملاحظه بفرمائید دراین شهر روزانه یکصدو هفتاد تن گوشت توزیع میشود و چهار هزار وپانصد دکان عامل توزیع هستند.دکانی وجود دارد که هر روز۲۰ کیلو گوشت هم تحویل نمی‌گیرد،مسلم است که این آدم نمی‌تواندصحت عمل داشته باشد و بطور قطع به مردم اجحاف مینماید و باینطریق است وضع نانوایان تهران که تا امر مباشرت در میان آنها قطع نشود کار توزیع نان و گوشت اصلاح نخواهد شد .

● لایحه

در نظر است باهمکاری شورایعالی اصناف تصویب لایحه‌ای بدولت پیشنهادشود و اگر ضروری باشد در این زمینه طرحی نیز بوسیله نمایندگان پیشنهادو تصویب‌خواهد شدتا بموجب آن صدور پروانه جدید کسب ممنوع اعلام گردد برای تدوین لایحه‌ای که‌بموجب آن حل و فصل کلیه مسائل‌صنفی به‌خود اتحادیه هاواگذار گردد در نظراست ضمن تبادل نظرباشورای عالی اصناف از هر اتحادیه یك نماینده به وزارت کشور دعوت شود و بانظر آنها قانون جامعی که‌شامل همه‌موارد مبتلابه اصناف بشود تدوین گردد .

*** عامل گرانی**

عامل گرانی در تهران افزونی بیش از احتیاج تعداد دکان‌های پیشه‌وران است . باید بموجب قانون به اتحادیه ها اجازه داده شود تابراساس کدخدامنشی‌دکان های زیادی را تعیین و سپس به هزینه صنف آنهارا خریداری و تعطیل نمایند .

اتخاذاین روش آخرین راه‌حل‌قطع مباشرت در تهران و جلوگیری‌از گرانی مصنوعی است .

پس‌از این مطالب قرار شد جلسات دیگری در زمینه ایجاد همکاری میان اصناف تشکیل‌گردد و هرچه زودتر برای‌تدوین قانون اقدام گردد .

آقای دکتر شهمیرزادی معاون امور محلی وزارت کشور گفت‌که در حال حاضر تکلیف امر صدور پروانه را قانون شهرداری ها تعیین کرده و بطورکلی صدور پروانه و لغو آن با شهرداری است .وی گفت‌در حال حاضروزارت کشور دراین زمینه اقدامی نکرده است.

دموکراسی ناشناخته

آمار شرکت‌کنندگان در انتخابات شورا های‌داوری بار دیگر پیش‌ازتاکید هرنکته‌ای بیان کننده این واقعیت بود که جوهر دمکراسی با ذهن و روح توده مردم ما در هم نیامیخته و بااصول آن‌آشنائی کافی نداریم ، این عدم توجه بسهیم بودن در سرنوشت زندگی اجتماعی را بهیچوجه نباید یك پدیده خود بخود و تصادفی دانست و آنرا بطور مطلق به‌بی اعتنائی اکثریت نسبت به دینامیسم جامعه‌تعبیر کرد بلکه این رکود وسکون که در شکل «بی‌خبری» جلوه میکند معلول انگیزه های تاریخی دور و درازی است که آنرا باید در اهمال رهبران فکری‌و احزاب سیاسی‌خلاصه کرد .

با آغاز جنبش مشروطیت که مبداء تکاپوی دموکراسی ایران در دوره اخیر میباشد کوشش لازم برای آموختن و خوگرفتن مردم‌بافعالیت‌مستقیم درساختمان‌جامعه انجام‌نگرفته و یا اگر تلاشی دراین زمینه شده کوتاه مدت و ناقص‌بوده است .

مردمی که پیکر خسته خود را از سنگینی زنجیر استبداد رهانیدند خواه ناخواه به سیر حرکت‌انقلاب خودو نقطه‌نهائی آن نمیتوانستند بیاندیشند و کسانی هم که‌مدعی و یاموظف باین‌رسالت بودندراین طریق کار با ارزشی نکردند و ثمره آن‌قیام وشورش‌ضد استبدادی دریافت مزایائی زودگذر شد که تاریخ نشان میدهد بمرور ایام ازآنها نیز جز سیمائی کمرنك و اسمی بی مسما بجا نماند .

اصولی ترین ثمره‌ای که میتوانست مشروطیت ارمغان بدهد ایجاد فضائی تازه برای اندیشه نو و دم زدن درهوائی تازه‌وآشنائی بارموزدمکراسی و شرکت در جامعه بود که متاسفانه عقیم‌ماند و نه‌تنهااین احساس در قلب مردم و در محدوده فعالیت های اجتماعی آنها بوجود نیامد بلکه جوهر اصلی‌نیزآلوده بشائبه‌دسیسه‌ها و غرض‌ها شد .

اگر جمعیت تهران را با احتیاط کامل و با تکیه به آخرین‌آمار ۲٫۵میلیون بدانیم که لااقل ۵۰۰ هزار نفر آن واجد شرائط انتخاب کردن و انتخاب شدن هستند رقم ۴۰هزارنفری‌شرکت‌کنندگان درشوراهای داوری جز پرهیز از کار دسته جمعی وناآشنائی اکثریت باالفبای دمکراسی مفهوم دیگری ندارد .

کمال و یاتقص ماهیت این چنین انتخاباتی دراینجامطرح نیست ، فقط آنچه همچون خاری در چشم بینای ناظرین اجتماعی میخلد جدائی مردم‌و بیگانگی آنها از تکاپو های اجماعی میباشد واین سئوال را پیش می‌آورد که کار - گزاران سیاسی و احزاب موجود چه نقشی‌رابرای جذب مردم در راه همکاری وتلاش دسته جمعی انجام داده‌اند ؟

عذرکم و بیش قابل قبولی از قدیم وجود داشته که در ۶۰ سال اخیر حزبی بوجود نیامده تا این وظیفه را انجام بدهدولی بایدپرسید آیااحزاب موجود درشناخت دموکراسی و فعالیت دسته جمعی برنامه خاص‌آموزش سیاسی و ایده‌ئولوژی دارند یا خیر و اگر جواب مثبت‌است نتیجه وبازده آنرا درکدام انتخابات عمومی باید شاهد بود ؟

د. عنایت

اخبار اجتماعی

*** شهرداری و بهداشت هماهنگی ندارد**

در بعضی محلات تهران ماموران پس از کشتن سگها بدنبال کار خود میروند و لاشه این حیوانات در روی زمین میماند و گاهی نیز بوسیله کودکان روی زمین کشیده‌میشود.

ساکنان خیابان‌رضوان نارمك‌امروز این مطلب‌را بروزنامه اطلاع دادند و درخواست کردند که دراین‌مورد شهرداری برنامه منظم‌هماهنك با ماموران بهداشت تنظیم کند و خاطرنشان ساختند که ماندن لاشه سك ولگرد در روی زمین خطرات بهداشتی دربردارد .

● کاندیداهای باغ صبا

بیست و یکمین جلسه انجمن محلی شرق باغ صبا در محل‌دبیرستان مهین وباحضور بانوان فرشید ومطیعی وآقایان قدیمی - دکتر نیك‌نژاد - سرهنك قدوسی - دکتر عابدینی - سجادیان - خسروی - سرهنك‌فرشید - خدابخشی - حاجی هاشمی - سلمان‌زاده - حاجی شفیعی‌بریاست آقای سلیمی‌پور تشکیل گردید آقای مترجم مدنی شهردار ناحیه ۹ نیز درجلسه شرکت داشت .

در این جلسه‌پیرامون انتخابات شورای داوری وکاندیدا های انجمن بحث مفصلی شد درنتیجه علاوه برآقای سجادیان که درجلسه گذشته کاندیدا شده بود بانوان عفت مطیعی - مهین بیانی (فرشید) و آقای رستم خدابخشی نیز کاندیدای انجمن برای شورای داوری شدند .

*** انتخابات انجمن محلی کوی سازمان برنامه**

پنجمین دوره مجمع عمومی‌انجمن‌محلی کوی‌سازمان‌برنامه تشکیل شد و طی انتخاباتی هیئت مدیره انجمن بشرح زیر انتخاب گردید : بانوان فرشته گل‌محمدی و طیبه حسینی تهرانی وآقایان مهندس فریدون اکبر ، احمد صراف، رجبعلی علمی ، سرهنك مهندس توکلی، سرهنك محمدتقی فقیهی ،صادق مسلکی ، محمد گرکانی، مصطفی‌ودادی ،سیدعلی سیدابراهیمی.

کلوب های خلوت وکلوب‌های شلوغ

چند شب قبل یکی از باشگاههای خوب‌تهران برای اولین بار بعلت تجمع فارغ - التحصیلان اروپا و تشکیل جلسه ماهانه آنها شلوغ شد و رنك جمعیت را بخود دید. این باشگاه که دارای‌استخر سر پوشیده و تجهیزات کامل برای ورزشها وتفریحات‌سالم است غالبا خلوت میباشد و حتی اعضاءمجاز نیز کمتر از آن استفاده میکنند . فقط در فصل گرمااستخرتابستانی مورد توجه عده‌ای از جوانها قرار دارد .

برخی ازباشگاهها‌برعکس بسیار شلوغ و دارای عواید سرسام آوری هستند .

در مورد علت استقبال از برخی باشگاهها وعدم‌استقبال از برخی دیگر گفته شد که چون در باشگاه های خلوت بازی ورق و قمار ممنوع است مورد استقبال و توجه قرار نگرفته‌اند و برعکس بعلت رواج قمار در سایر باشگاه ها همیشه تا ساعت یك بعداز نیمه شب عده زیادی در آنها موج میزنند .

تجدید آگهی استخدام رسمی

وزارت دارائی بر طبق مقررات قانون استخدام کشوری۳۸نفر لیسانسیه و دو نفر دیپلمه ادبی را بطور رسمی و بشرح زیر برای خدمت در واحد های تابعه‌مرکزی ازطریق امتحان‌ومصاحبه .استخدام‌مینماید.

عنوان‌شغل	حداقل مدرك تحصیلی	تعداد موردنیاز	گروه موقت شغلی
حسابرس	لیسانس در رشته حسابداری-مدیریت بازرگانی ورشته بازرگانی	۲۶	۶
کارشناس آموزش	لیسانس یافوق لیسانس در رشته علوم‌اداری‌ویاعلوم اجتماعی. تعلیم و تربیت	۵	۶
کارشناس امور اداری	لیسانس یا فوق لیسانس دررشته علوم اداری	۳	۶
کمك محقق	لیسانس در رشته اقتصاد	۲	۶
برنامه نویس ماشینهای حساب الکترونیکی	لیسانس در رشته ریاضی یافیزیك یامهندسی	۲	۶
تکنیسین کارگزینی	دیپلمه ادبی	۲	۴

حداقل سن برای داوطلبان استخدام لیسانسیه زن ۲۲ سال و مرد۲۴ سال و حداکثر ۳۰ سال و حداقل سن‌برای دیپلمه ۲۰و حد اکثر ۲۶سال تمام می‌باشد داوطلبان مردباید خدمت وظیفه راانجام داده و یادارای برك معافیت دائم غیر پزشکی و متدین بدین اسلام‌یا یکی ازمذاهب رسمی کشور باشند افرادی که برای امرکارشناسی انتخاب میشوند درمدت خدمت آزمایشی بعنوان کمك کارشناس‌مشغول خدمت خواهند بود در صورت ابراز لیاقت و کاردانی بعدا بموجب حکم جداگانه رسما بعنوان کارشناس استخدام‌خواهند شدداوطلبانی که خدمت وظیفه رادرسپاهی دانش انجام داده باشند در شرایط‌مساوی حق‌تقدم خواهند داشت .

داوطلبان در صورت تمایل می‌توانند فرم ذیل را تکمیل نموده همراه بادو قطعه عکس پرسنلی از آخرین عکس خود حد اکثر تاآخر روز ۱۲مرداد ماه ۱۳۴۷ باپست سفارشی به‌نشانی(تهران وزارت‌دارائی اداره امور استخدامی کل کارگزینی) ارسال دارند .

تاریخ و محل امتحان بعدا در همین روزنامه آگهی‌خواهدشد.

داوطلبانی که در مسابقات استخدام توفیق حاصل نمایند پس از گذراندن یکدوره کوتاه مدت‌آموزشی احکام استخدامی آزمایشی‌آنان صادرخواهدشد الف ۳۹۷۸

نام	نام خانوادگی	شماره شناسنامه ومحل صدور	
نام پدر	تاریخ تولد	خدمت زیرپرچم	مدرك تحصیلی
رشته تحصیلی	نام ومحل دانشکده	تاریخ اخذ دانشنامه	

۱-۳ آ-۲۳۰۵۲ مدیرکل کارگزینی وزارت دارائی

تبریکات

جناب آقای دکتر مجید فروغ

ارتقاء آنجناب رابه‌مقام استادی تبریك عرض نموده‌و موفقیت دایمی جنابعالی رااز خداوند متعال مسئلت مینماید

آ-۱۲۱۲۹ دکترپرویز رفوآه

تیمسار سپهبد سهراب پور

ارتقاء درجه جنابعالی راتبریك‌عرض‌نموده توفیق بیشتر شمارا درراه خدمت بشاهنشاه آریامهر ومیهن عزیز خواستارم

آ-۱۲۰۱۹ سرهنك‌دوم دکترامیر حسینی

تیمسار ریاست شهربانی کل کشور

انتصاب شایسته سرکار سرهنك دوم فاتح راکه یکی از افسران شریف و لایق می باشد بمعاونت‌شهربانی‌های‌سیستان و بلوچستان تبریك عرض مینماید

آ-۲۳۰۱۸ حاج حسن آذرخشی

تیمسار ریاست شهربانی کل کشور

انتصاب شایسته‌سرکار سرهنك دوم چهانگیر فاتح راکه‌یکی از افسران شریف و صدیق است به معاونت شهربانی هـای سیستان و بلوچستان تبریك عرض و توفیق بیشتر معظم‌له رادر راه خدمت بمردم که از نیات مقدس شاهنشاه آریامهر می باشد ازخدای بزرك مسئلت دارد .

آ-۲۳۰۲۰ سید مرتضی طوسی

تیمسار ریاست شهربانی کل کشور

انتصاب شایسته سرکار سرهنك دو جهانگیر فاتح‌راکه‌یکی از افسران شریف و لایق است بسمت معاونت شهربانی های سیستان و بلوچستان‌تبریك عرض‌وتوفیق بیشتر معظم‌له‌رادرراه‌بهدف رسانیدن‌منویات شاهنشاه آریامهراز خدای بزرك مسئلت دارد

آ-۲۳۰۲۲ حاجی‌علی‌اصغرمعماران

تیمسار ریاست شهربانی کل کشور

انتصاب شایسته سرکار سرهنك دوم جهانگیر فاتح راکه‌یکی ازافسران‌صدیق‌ولایق‌است‌بسمت معاونت شهربانی های‌سیستان وبلوچستان‌تبریك‌عرض توفیق بیشتر معظم له‌رادر راه بهدف رسانیدن منویات شاهنشاه آریامهر ازخدای بزرك مسئلت دارد

آ-۲۳۰۱۲ زاهدان-مهندس هراند

تیمسار ریاست شهربانی کل کشور

انتصاب شایسته سرکار سرهنك جهانگیر فاتح را بمعاونت شهربانی های‌سیستان و بلوچستان تبریك عرض توفیق‌روز افزون کلیه افسران شهربانی رادر راه بهدف رسانیدن نیات مقدس شاهنشاه آریامهر ازخدای بزرك مسئلت‌دارد

آ-۲۳۰۱۴ حاج‌احمد لشگری

سرکار سرهنك جهانگیر فاتح

انتصاب سرکار رابمعاونت شهربانی‌های سیستان و بلوچستان تبریك گفته امید ترقیات بیشتر آن افسر شریف ولایق رادارد.

آ-۲۳۰۱۶ دانشمند

جناب آقای امیر عباس هویدا نخست وزیر محبوب ایران

انتصاب بجاو شایسته جناب آقای‌مهندس منیعی را بسمت نماینده نخست‌وزیر در امور عمرانی مناطق غرب کشور تبریك وتهنیت عرض‌نموده‌امیداست همانطوریکه ایشان در مدت ۵ سال خدمت صادقانه خود در خوزستان موجب خدمات ارزنده و مجری منویات شاهنشاه آریامهر بوده در پست جدید نیز منشاء خدمات بیشتری باشند .

محمد جوهرزاده ،مهندس احمد جوهرزاده ،مهندس ایرج مرشد زاده ، میرزا خیلائی، وازگین‌هاراطونیان،مهندس‌محمودجوهرزاده مهندس مجید جوهرزاده ،علی جوهرزاده، مهدی‌خیلائی

آ-۲۳۳۱۶

جناب آقای هویدا نخست‌وزیر محترم ایران

بدینوسیله انتصاب شایسته جناب آقای مهندس منیعی را بسمت نمایندهٔ نخست‌وزیر درامور عمران غرب کشور تهنیت عرض نموده موفقیت ایشان را در راه خدمت به شاهنشاه آریامهر خواستاریم

مدیر و کارکنان شرکت‌گریل

آ-۲۳۳۱۴

جناب آقای هویدا نخست‌وزیر محبوب و کاردان ایران

اینجانبان مهندسین مقیم خوزستان انتصاب شایسته جناب‌آقای مهندس منیعی را که‌از افراد صالح‌و خادم مملکت می‌باشدبسمت نماینده نخست وزیر درامور عمرانی مناطق غرب تبریك عرض نموده آرزومندیم مشارالیه همانطوریکه در خوزستان مثمرثمرات وخدمات ارزنده‌ای بوده در سمت جدیدنیز خادم شاهنشاه‌آریامهر و ملت ایران باشد .

مهندس جوهرزاده ،مهندس امیر مظفری ، مهندس ملکانی ، مهندس طبائی ، مهندس بقائی‌پور ، مهندس کریمی ، مهندس مرشدیزاده ، مهندس خودرنك ، مهندس عضدی‌فر، مهندس‌پشوتن

آ-۲۳۳۱۸

جناب آقای هویدا نخست‌وزیر لایق و کاردان ایران

انتصاب شایسته آقای مهندس منیعی بسمت نماینده نخست‌وزیر درامور عمرانی‌غرب کشور تبریك‌عرض نموده‌امیداست همانطوریکه درگذشته با خدمات صادقانه خود توانسته مجری منویات ذات اقدس شهریاری گرددرسمت جدید نیزهمچنان جزء خدمتگذاران واقعی محسوب باشند .

میرزاخیلائی ،محمود دباغ، غلامحسین ساکیانی ، قزلباش ، مستطابی ، علی‌بخش ساکی ، ناصر عشقی ، غلامحسین طلائی ، غلامعلی ساکیانی ، محمدعلی دلامکار ،عبدالحمیدعصاره، محمود احمدزاده ، عبدالعلی عصاره.

آگهی استخدام

ژاندارمری کل کشور تعدادی کارگر (بعنوان موتورچی برق) که دارای اطلاعات زیر باشند برای خدمت در پاسگاههای پلیس راه نقاط مختلف کشور بر اساس قوانین کار و بیمه‌های‌اجتماعی کارگران بعنوان کارگر استخدام مینماید.

۱- آشنائی کامل بطرز کار موتورهای گازوئیلی ۳الی ۱۰کیلواتی

۲- نگهداری و حفظ موتورهای برق بطریقه صحیح

۳- بکار انداختن موتورهای برق در مواقع ضروری و طرز استفاده صحیح از آن

۴- آشنائی به تعمیرات جزئی موتور برق

۵- آشنائی به فن سیم کشی ساختمان و انشعابات محوطه ساختمان پاسگاه .

داوطلبان میتوانند برای اطلاع بیشتر به‌آجودانی کل ژاندارمری میدان ۲۴ اسفند اول خیابان سی متری شعبه استخدام مراجعه نمایند . الف ۳۹۵۵

ژاندارمری کل کشور .

۱-۳ ۲۲۷۱۶

جناب آقای دکتر شکرائی ریاست محترم بیمارستان فیروزآبادی

ابراز عنایت خاص عالی‌وآقایان فیروزآبادی و معاونان و مدیران محترم بیمارستان بویژه حذاقت و توجه دقیق جناب آقای دکتر امامی اهری رئیس قسمت جراحی آمیخته بامکارم اخلاقی و همچنین مراقبت مستمر همکاران معظم‌له در مورد عمل خطیر « پروستات» ظرف مدتی کوتاه‌رهین‌سپاسگزاری جاویدم ساخته است . ضمنا از ابراز عواطف مراجع عظام وحجج‌اسلام و افاضل گرام حوزه علمیه قم و ازتفقد کریمانه برادران‌ایمانی و رجال و شخصیت های محترم اجتماعی سپاسگزاری دارم و دعای مزید سعادت سروران گرامی را تا زنده‌ام عهده دارم .

خدمتگزار دارالتبلیغ اسلامی

سید غلامرضا سیدی

آ-۱۲۱۸۵

آگهی مناقصه

موسسه انحصاردخانیات ایران حمل‌در حدود دویست‌وچهل ۲۴۰ تن توتونسیگار ازسقز وبانه‌بتهران را به مناقصه می گذارد.داوطلبان می‌توانند همه‌روزه باستثناء ایام تعطیل رسمی باداره‌باربری این موسسه مراجعه وبادریافت یك نسخه ازشرایط مشخصات واطلاع کامل‌ازمفاد آن پیشنهادخودراتنظیم وبه پیوست‌شرایط مشخصات‌امضاء شده تاساعت ۹ صبح‌روز۲۳ر۵ر۴۷ باداره دفتر موسسه انحصاردخانیات ایران تسلیم ورسید اخذ نمائیدتا درجلسه ای که ساعت ده‌صبح‌همان روزدر موسسه تشکیل خواهدشد بازومورد رسیدگی قرار گیرد . حضور پیشنهاد دهندگان در جلسه مناقصه‌آزاد و موسسه دررد و قبول یك یاکلیه پیشنهادات‌مختار است ضمنا به پیشنهادات مبهم و مشروط ویا اینکه بعد ازوقت‌معینه فوق برسد بهیچوجه ترتیب اثر داده نخواهد شد . الف ۴۰۴۴

مدیر کل موسسه انحصار دخانیات ایران

۱-۲ آ-۲۳۳۵۰

آگهی مناقصه

انحصاردخانیات ایران حمل در حدود ۱۴۱۰ تن توتون سیگار از خوی به تهران را به مناقصه‌می گذارد . داوطلبان می توانندهمه روزه باستثناء ایام تعطیل رسمی به‌اداره‌باربری این موسسه مراجعه، پس‌از دریافت یك نسخه ازشرایط مشخصات واطلاع کامل از مفادآن پیشنهاد خودرا تنظیم و به‌پیوست شرایط ،مشخصات امضاء شده تا ساعت ۹ صبح مورخه ۲۱ر۵ر۴۷به اداره دفتر موسسه انحصاردخانیات ایران تسلیم ورسید اخذ نمائیدتا درجلسه ایکه ساعت ده صبح‌همان روزدر موسسه تشکیل خواهدشد باز ومورد رسیدگی قرار گیرد . حضور شرکت کنندگان درجلسه مناقصه آزاد و موسسه در رد و قبول یك یاکلیه پیشنهادات‌مختار است ضمنا به پیشنهادات مبهم‌و مشروط ویا اینکه بعد ازوقت‌معینه فوق برسد بهیچوجه ترتیب اثر داده نخواهد شد . الف ۴۰۴۷

مدیر کل موسسه انحصار دخانیات ایران

۱-۲ آ-۲۳۳۴۲

آگهی مناقصه

انحصار دخانیات ایران حمل‌در حدود سه هزار و هشتصد ۳۸۰۰ تن توتونسیگار از رضائیه به‌تهران رابمناقصه می گذارد .داوطلبان‌می توانند همه روزه باستثناء ایام تعطیل رسمی باداره باربری این موسسه مراجعه و پس از دریافت یك نسخه از شرایط مشخصات و اطلاع کامل از مفاد آن‌پیشنهاد خودرا تنظیم و به پیوست شرایط مشخصات امضا شده تاساعت نه صبح روز ۱۲ر۵ر۴۷ باداره دفتر موسسه انحصار دخانیات ایران تسلیم و رسید اخذ نمائید تادر جلسه‌ای که ساعت ده صبح همان روز در موسسه تشکیل خواهدشد بازو مورد رسیدگی قرار گیرد حضورپیشنهاد دهندگان در جلسه مناقصه آزاد موسسه در رد وقبول یك یاکلیه پیشنهادات مختاراست ضمنا به پیشنهادات مبهم‌ومشروط و یااینکه بعداز وقت مقرر برسد ترتیب اثر داده نخواهد شد .

الف ۴۰۴۵

مدیرکل موسسه انحصاردخانیات ایران

۱- ۲ آ-۲۳۳۴۶

دختران وپسران ایران روز سه‌شنبه هرهفته فقط یك مجله می‌خوانند . اطلاعات دختران وپسران

مشکل صدوبیست‌وچهارم!

از : مسعود فقیه

طی تصمیم اخیر دولت که حتما آنرا شنیده یادرجراید خوانده‌اید ، عنوان دکتری و مهندسی از جلوی اسامی برداشته شد و از این‌پس‌در مکاتبات و مکالمات اداری، کارکنان دولت موظف‌شده‌اند که‌از ذکر این کلمات خودداری کنند .

ارادتمند ،از آنجا که‌هیچیك از این عناوین رایدك‌نمیکشد وازاین ماجرا زیانی یاکسر شانی نخواهد دید، عرفاخود رابرای قضاوت درباره این تصمیم محجورنمیداندو اجازه می‌خواهد چند کلمه‌ای با خوانندگان عزیز و احیانا آنها که‌این‌تصمیم‌راگرفته‌اند صحبت کند .

عناوین تحصیلی در این کشور یکی از مشکلات بود آنهم بجهتی که عرض‌خواهم کرد ولی گمان نمیکنم کسی باشد که بگوید این‌عناوین یکی از مشکلات اساسی‌بود مشکلی که‌به ان اشاره‌کردم اینست که هر کسی بدون استحقاق بخود اجازه‌میدهد عنوانی برای‌خود بتراشد .

شاید بسیار دیده و شنیده باشید که شاگرد داروساز که حتی استاد کارش نیز عنوان دکتری ندارد ،خودرا دکتر می‌خواند ، نقشه‌بردار خودرا مهندس مینامد وگاهی دامنه این کار بجائی‌میرسد که‌این افراد برروی کارت ویزیت‌خودنیز این عناوین‌را چاپ میکنند .

ازطرف دیگر موسساتی که برای کارخودو تربیت‌متخصص در حرفه مربوط بخود کلاس هائی ترتیب میدهند برای‌این که عده‌ای جوان را به‌خود جلب کنند بدروغ به‌آنهامی گویند که ارزش گواهی‌نامه این کلاس در حدود مهندسی است و یا لیسانس استوباین ترتیب مادر حال حاضر عده‌ای رامیشناسیم که مثلا لیسانس درمدیریت مهمانخانه دارند یامهندس در تنظیم نور سالن هستند و دهها‌نظایر آن که بیشك بارها به‌آن‌برخورد کرده‌اید .

وهمانطورکه گفتم این لیسانسها ،مهندس‌هاو دکترهارا شورای عالی فرهنك و مالا قوانین موجوده کشوربه رسمیت نمیشناسد ولی‌عده‌ای نیز برای خود با در دست گرفتن این نوع مدارك داعیه دارند .

این اشکال که‌البته هیچگاه یك اشکال بزرك و اساسی نبود وجود داشت .و اگرقرار بود که این مشکل که در طبقه بندی مشکلات اجتماعی مثلا مقام صدو بیست‌وچهارم راداشت برداشته شود راه این نبود که مقام علمی و تحصیلی افرادرانادیده‌بگیرند البته کسانی هستند که‌عناوین تحصیلی چندان برایشان خوش آیند نیست و هیچگاه به‌آن تمسك نمی‌جویند از جمله میگویند که‌آقای‌نخست وزیر دردوره دکترای تاریخ تحصیل کرده‌اند ولی هرگز عنوان دکتری برخودننهاده‌اند خدابیامرزد مرحوم خان‌ملك ساسانی راه آن مرحوم وقتی درعلوم سیاسی دکتراگرفت که شاید تعداد دکترای علوم مختلف در ایران از تعداد انگشتان دست تجاوز نمی ـ کردولی هرگز این عنوان‌را برخود نگذاشت و ازاینکه کسی هم وی را دکترخطاب کند خوشش نمی آمد .ولی وجود چند نفر که علاقمند به‌این عناوین هستند دلیل نمیشود ، برای آنکه‌عملا می بینیم که اکثرا این‌عنوان ها رادوست دارند ، حال علت اجتماعی و روانی آن چیست؟ سخن بدرازا میکشد ولی‌این

انتقاد

علاقه بهیچوجه برای دیگران مزاحمتی نداردوشایددرکشور در حال رشدی مثل ایران دلبستگی باین عناوین‌موجب کوشش بیشتر جوانها برای درس‌خواندن بیشتر و نیل‌به درجات بالاتر باشد .

ذکر عنوان تحصیلی در کشور فرانسه رایج نیست‌ولی در آلمان هست .ودر کشور خودمان نیز علاقه بداشتن عنوان ، ریشه های قدیمی دارد که با یك تصویب‌نامه نمی‌توان آنها را قطع کرد. زمانی بود که بعضی مسائل معنوی برای افراد ایجادعنوان میکرد مثلا کسانی که‌بزیارت خانه خدا یا قبور ائمه اطهار میرفتند القاب حاجی ،کربلائی ومشهدی رابرای‌خود انتخاب میکردند که هنوز هم درمیان طبقه عامه مردم این القاب رایج است .

فیض زیارت خانه خدایاقبور ائمه خواهی نخواهی به‌وضع مالی افراد مربوط بودواین عناوین عملا میزان قدرت‌مالی اشخاص را نشان میدادوباین ترتیب که حاجی‌از کربلائی و مشهدی معتبرتر بود باتکاء این اعتبار کسب و کارش رونق بیشتری داشت .

ولی امروز که سفرآسان شده و بامختصر تمکنی به همه این امکنه می توان‌رفت این القاب اثر گذشته‌راندارد و در عوض عناوین تحصیلی قدرت بیشتری یافته است. بایك قضاوت آنی می‌توان دریافت که عناوین علمی و تحصیلی ارزشی بالاتراز عناوین زائیده‌از ثروت‌وتمکن مانند خان و ارباب و غیره دارد اگر امروز عنوان موجود را بخواهیم حذف‌کنیم از آنجا که دماغ ایرانی خواستار آنست، بهمان‌اندازه که‌کلمه دکتر،مهندس‌متروك شود کلمات وعناوین‌دیگری پیدا می کنند ومیدانیم که عوض کردن طرز تفکر یك ملت کار یك‌روز و دو روزو کار یك قانون و صدتصویب نامه نیست .

فلسفه دولت دراین کار چه بود ؟ آیا ایجاد سرعت در کار ! اگر چنین است باید گفت مگر از همه وقت‌موجود ماه حداکثر استفاده میشود که بفکر استفاده ازچندثانیه نوشتن و گفتن دکتر و مهندس افتاده‌ایم واگرامروز در مکاتبات اداری کارمندی به اشتباه کلمه دکترومهندس راذکر کند برای‌تعویض‌نامه وقت بیشتری از او گرفته‌نمی شود !؟

آیا تصمیم دولت برای آن بود که بهمان مشکلی که‌در اول مقال ذکر کردم خاتمه داده شود ؟

دراین صورت آنهاکه‌پس از سالها تحصیل عنوانی کسب کرده‌اند وبهمان دلیل‌روحی‌و دماغی که به آن اشاره‌کردم علاقمند به حفظ این عنوان هستند چه گناهی دارند ؟

آیا تصمیم دولت برای‌این بودکه کلیه امتیازات ازمیان برده شود و همه مردم در برابر قانون و جامعه یکسان باشند ؟

این دلیل هم مقنع نیست ، چون امتیاز علم و سواد، در همه دوران و ازمنه تاریخ وجود داشت و باید وجود داشته باشد خاصه‌برای‌کشور ما که‌در کار مبارزه‌بابیسوادی هستیم و کلام خدادر قرآن مجید است که میفرماید هل یستوی الذین یعلمون والذین لایعلمون

«آیا یکسانند کسانی که‌می دانند و کسانی که نمیدانند» شاید دلیل دیگری باشد که بنظر ارادتمند نمیرسد ، بد نیست اتخاذ کنندگان این تصمیم آنرا اعلام کنند تا حقیر هم آنرابداند .

هم‌مطلب از هم‌خوانندگان

شوراهای داوری

انتخابات شوراهای داوری تهران و حومه فقط باهفتاد ودو هزار رای دهنده انجام خواهند شد ؟

این سئوالی‌است که این‌روزها بیشتر صاحب‌نظران اجتماعی و مصلحین جامعه میکنند . آنها نگرانند که نتیجه واقعی و مورد نظر از تشکیل شوراهای داوری تهران بااین‌عده‌رای‌دهنده حاصل نشود .

منظور از تشکیل شورا های داوری این است که اختلافات مردم هر محل بدست نمایندگان اکثریت مردم‌همان محل‌ومعتمدان وداوران و برگزیدگان آنها حل و فصل شود ، نه اینکه چند نفر باتکیه به‌آراء دوستان وآشنایان معدود خود «داور» محله‌شوند وبااستفاده از بی توجهی و سهل‌انگاری دیگران حساسترین قسمت سرنوشت مردم را بااین آراء کم بدست بگیرند .

جمعیت ۳۶ حوزه داوری تهران بالغ بر ٤ میلیون نفر است وازاین جمعیت انبوه ،تنها اندکی بیش از ۷۲ هزار نفر کارت شرکت در انتخابات‌گرفته‌اند و تازه معلوم نیست که همه آنها در اخذ رای شرکت کنند ، پس شوراهائی که بااین انتخابات تشکیل شود شاید نتواند شوراهائی باشد که انتظار میرفت .

عده‌ای میگویندکه مردم تهران هنوز به اهمیت شوراهای داوری درزندگی اجتماعی خود پی نبرده‌اند که فعالانه در انتخابات آنها شرکت کنند و باید این دوره‌را باهمین‌وضع تشکیل دهیم در دوره بعد مردم پس از پی‌بردن به اهمیت این شوراها خود برای شرکت در انتخابات مربوطه سرو دست خواهند شکست .

این استدلال به عقیده نگارنده صحیح نیست اگر مردم هنوز آمادگی ندارند لازم است تاریخ تشکیل شوراهای داوری تهران‌را به بعد موکول کنیم اول مردم را بانطق و خطابه و باانتشار مقاله آگاه کنیم و بعد انتخابات شورا های داوری را برگزار نمائیم .

نوشیروان کیهانی‌زاده

خطر بچه‌های ولگرد

داستان هم‌انگیز زندگی بچه‌های ولگرد را که در چند شماره قبل‌در روزنامه اطلاعات چاپ‌شده بودحتما خواندید واقعا داستان‌غم‌انگیزی‌بود داستانی ازکودکانی که بی‌سرپرست و ولنگار بارآمده‌اند ، هرشب هرکجا که رشید میخوابند ، هرکار که‌دلشان خواست میکنند، آنها نسبت‌به همه‌چیزخود بی‌تفاوتند ، چهره‌های‌معصوم دارند وقتی که در اندوه زندگی نکبت‌بار خود فرو میروند ، خون جلوی چشمشان را میگیرد وقتی که سر بعصیان میزنند و میخواهند انتقام بکشند در این مرحله از عصیان است که دزدی میکنند ، تن به هرزگی میدهند موجودی میشوند خطرناك وافسار گسیخته .

این بچه‌های‌ولگرد تقصیری ندارندجز اینکه درهیاهوی شهر تهران گم شده‌اند و از نظرها پنهان مانده‌اند ، هر روز در این مملکت یك سازمان خیریه بپا میشود ویك انجمن حمایت تشکیل میشود ولی یکی از این سازمانها وانجمنها و موسسات حاضر به نجات بچه‌های ولگرد از این بدبختی و فلاکتی که گریبان‌گیرشان شده نمی‌شوند ، بچه‌های ولگردی که اگر تحت تعلیم وتربیت صحیح‌قرار گیرندنیروهای انسانی‌کارآمدی خواهندشد همانطور که بارها گفته‌ام اگر به این افراد بیگناه‌امروز توجهی نشود لاجرم انجمن حمایت زندانیان این افتخار را خواهد داشت که فردا بعنوان زندانی آنهارا تحت حمایت خود قرار دهد !

عاقبت راهی که این بچه‌ها میروند آیا بجز گوشه زندان است ؟ باز هم میگویم ، نگوئید شهرداری‌مسئول جمع‌آوری بچه‌های ولگرد است بما چه ، از کجای‌مشتی توانگر کم میآید که همتی کنند ویك آموزشگاه شبانه روزی حرفه‌ای دایر کنند واین بچه‌هارادر آن آموزشگاه به تعلیم و تربیت صحیح وادارند این بچه ولگرد اگر بزرك شد و دزد وجانی بار آمد خانه مرانمیزند که در هفت آسمان یك ستاره ندارم میرود خانه توانگری را میزند که اقلا دستش به عرب و عجمی بند شود بنا براین بیش‌از همه خطر بچه‌های ولگرد متوجه توانگرانی است که برای امروز بفکر آنها و برای فردا بفکر خود نیستند .

داود ذوالفقاری

فاصله خدمت

قرار بودکه‌با تدوین و تصویب قانون استخدام کشوری کلیه تبعیضاتی که در بین کارمندان دولت است مرتفع گردد ، تاآنجا که من بخاطر دارم ، یك قانون استخدام داریم که در حال پیاده شدن استو به‌روایتی مرحله‌اول این قانون‌در مورد کارمندان‌رسمی خاتمه پذیرفته وبعضی‌ازکارگزینی ها نیز سرگرم صدور احکام کارمندان غیررسمی‌خود میباشند

دربادی امر چنین بنظر می ـ رسید که‌با اجرای‌این قانون‌میزان دریافتیهای هریك از کارمندان دولت که دارای کار مشابه‌ومدرك تحصیلی همطرازهستند یکنواخت شودوالبته‌تاکنون ماده وتبصره‌ای هم‌بتصویب نرسیده که این قرار را نقض کرده باشد ، ولی چندی قبل اعلام شد که چنانچه‌کارمندی بخواهد از دستگاهی استعفا ودر دستگاه دولتی دیگری مشغول کار شود ،باید مدتی فاصله خدمت داشته باشد ! و چنانچه این قرار برپایه‌ای استوار شود کارمند دولت دیگر جرئت نخواهد داشت از وزارتخانه ای استعفا و به موسسه دولتی دیگری که مایل است برود ، زیرا مطابق قانون وقتی فاصله خدمت ایجاد شود ، سوابق استخدامی کارمند از بین خواهد رفت .

اگر درتمام دستگاههای مشمول قانون استخدام رفع تبعیض شده و یا میشود و حقوقها براساس معلومات و شغل تعیین میگردد، چه دلیلی دارد که کارمندی از وزارتخانه خود استعفا دهد و بجای دیگر برود ؟

این مقاله گنجایش آنرا ندارد که کلیه عواملی‌راکه سبب‌استعفای کارمند میگردد مورد بررسی قرار دهم ولی باید قبول کنیم که متاسفانه با وجودقانون استخدام که خود در مقابل تبعیض قد علم کرده و اصولا فلسفه وجودیش‌نیز همین میباشد ، باز هم در ادارات دولتی قیافه تبعیض‌وپارتی بازی دیده میشود ! و مثل اینستکه تا میزان حقوق مساوی برای کار مساوی در مشاغل دولتی بوجود نیاید ، چه بسا کارمندانیکه از خیر سوابق خود هم بگذرند و راهی دستگاه دولتی دیگر شوند.

سیاوش سیروس

انتقاد برای ساختن نه‌تاختن

نمیدانم این چه رسمی است که ما مردم اصولا عادت به قبول و تحمل انتقاد حتی بصورت منطقی وصحیح آن نداریم روال کار براین شده است که از عامی و تحصیلکرده ، بزرك وکوچك ، اداری و بازاری دلمان میخواهد مردم بی‌جهت از آنچه که انجام می‌دهیم تعریف کنند و برفتار وکردار وگفتار ماهرچند که بدوراز اصول ونزاکت و طریق انسانی باشد صحه بگذارند ظاهرا روی همین اصل است که اغلب تصور میکنیم آنچه کرده‌ایم ویا مطلبی که گفته‌ایم باصطلاح در ردیف شاهکار است و بهترو کاملتر از آن دیگر مقدور نیست بارها اتفاق افتاده است که از یك کار نادرست و یاتصمیم نابجا در روزنامه انتقادشده است وهنوز روزنامه درسراسر کشور بخش نشده تلفن پشت تلفن منقد بیچاره را کلافه کرده‌اند که «آقا ما از شما چنین انتظاری نداشتیم» و تشبث باین دروآن مقام که فلانی در عنوان کردن این موضوع غرض خاصی داشته و باصطلاح حسابی توکار بوده است و باین ترتیب است که‌امروز منتقد درعنوان‌کردن یك‌مسئله اصولی دچار انواع مشکلات و محظورات میگردد تاآنجا که‌از خیر انتقاد میگذرد واینکه معایب امور و تصمیمات را بصراحت وبی پرده بنویسند .

شاید در بوجود آمدن چنین وضع نامطلوبی بعضی از منقدان‌مغرض از همه‌بیشتر مقصر بوده‌اند واز طرف دیگر اشخاص متملقی که عادت به‌ستایش بیمورد و جلب رضایت دیگران بهر ترتیب وبهر کیفیت جزو خمیره آنها شده است .

اما آنچه مسلم است انتقاد بصورت صحیح و اصولی بمنظور ساختن نه تاختن ، از جمله عوامل اساسی پیشرفت امور و اجتماعات است . چقدر بجا خواهد بودکه مامردم‌نیز بتدریج بقبول‌واقعیتها وتحمل انتقاد عادت کنیم و باینصورت در سالم سازی جامعه و محیطی که در آن زندگی می‌کنیم واقعا سهیم باشیم .

محمد فربد

خانه‌های خشت و گلی

مثل اینکه دولت برنامه‌ای برای نوسازی خانه های خشت و گلی جنوب تهران دارد . این برنامه هرچه باشد درخور تحسین است بخصوص که‌برای نوسازی گودها هم فکری شده است یکوقت بود که در این شهر هرکس دستش میرسید میرفت‌دور زمینی را در مفت‌آباد ، یافت‌آباد وعشق‌آباد خط می‌کشید وزن وبچه‌اش را بخشت‌زنی وامیداشت ویك چهار دیواری خشت و گلی بپا میکرد و میشد صاحب خانه. این خانه های خشت وگلی نه پروانه ساختمان داشتند نه شهرداری روحش از آنها خبر داشت نتیجه‌این شدکه درحریم خط‌آهن ، یافت‌آباد بپا شد و در مدخل شهر خانه‌های بیقواره‌ای که مایه آبروریزی شهر بود یکی پس از دیگری بنا گردید وحالا که بناست شهر تهران نوسازی شود واز شکل بیقواره و بیربخت فعلی خارج گرددیکی از برنامه ها ، نوسازی خانه‌های خشت و گلی شده، در مدخل شهر و مسیر شاهراهها و جاده‌ها است که بجای این خانه های خشت و گلی بلوار های زیبائی میتوان احداث کرد ظاهرا برنامه این است که خانه‌های ارزان قیمت وکاه‌گلی رادولت بخردو برای ساکنین آنها در سایر نقاط شهر خانه های ارزان قیمت بسازد امروز تهران وضعی پیدا کرده است که هرنوع اقدامی از قبیل همین نوسازی‌ها در آن‌انجام شود اصولی و تحسین‌آمیزاست چون قیافه گودها وخانه‌های خشت وگلی جنوب تهران همیشه مایه آبروریزی شهرتهران‌بوده است واغلب سیاحان موشکاف و گاهی سیاحان بیمزه برای‌اینکه سوژه‌ای از تناقضات زندگی در تهران همراه ببرند دوربین بدست روانه گودهای جنوب تهران شده‌اند تااز آنها عکس بردارند و بگذارند کنار عکس آسمان خراشهای تهران و بگویند تهران دنیای تضادهااست گروهی توی زاغه زندگی میکنند دسته‌ای در ویلاها و آسمان خراشها .

شریف مشگین

عریضه سرگشاده

پیشگاه مبارك بندگان اعلیحضرت همایون شاهنشاه آریامهر

باکمال احترام بعرض خاکپای مبارك‌میرساند جان نثاران حشمداران مراتع«بزم‌چپك،موزك»واقع در پلور لاهیجان از سال ۱۳۲۳ تاکنون همه‌ساله برای تعلیف تابستانی گوسفند ها بمراتع مذکور آمده با رفاهیت کامل بدعاگوئی ذات اقدس شهریاری مشغول دامپروری بوده‌ایم‌بعدازملی‌شدن جنگل‌ها طی شماره ۷۶۱۱ـ۲۸ر۷ر٤٤ پروانه علفچر باسم ۲٦نفر بتعداد دو هزار و نهصدوهفتاد وپنج‌راس باینجانبان داده شد

از اواسط فروردین‌ماه هژبر یزدانی که از دامداران وبیش از ۲۰ مرتع‌دولتی در اختیاردارد بما مراجعه و اصرارنمود که قسمتی از مراتع مورد تعلیف و دام خود را واقع در پلورباو واگذار نمائیم بعلت آنکه مراتع‌مزبور تکافوی احتیاجات دام خودمان رانمی نمود از واگذاری‌خود داری نمودیم همانجا متذکر شد که‌این مراتع رااز دست‌شما خارج‌خواهم کرد مانیز برای خنثی کردن اعمال او شکایتی تنظیم برای تسلیم بوزارت منابع‌طبیعی تقدیم نمودیم‌دفتر وزیر بعنوان آنکه موضوع‌فنی است ما را به دفتر معاون فنی راهنمائی نمود دفتر معاون‌فنی‌نیزبعنوان اینکه مربوط بناحیه‌تهران است نامه را به ناحیه تهران احاله نمودناحیه‌تهران بعنوان آنکه قصاص قبل از جنایت‌نمی‌توان کرد از قبول نامه‌خودداری کرد(مدارك کتبی در این مورد موجود است) از همین دستگاه در مدت‌کمتر از بیست و چهار ساعت پروانه‌چرای۱۵۰۰راس گوسفنددرمراتع موردتعلیف ما بنام‌هژبر یزدانی صادر نموده‌اند معمولا برای صدور پروانه چرابیش از یکماه وقت لازم است آنهم بامدارك کافی در این صورت کمتر از ۲٤ ساعت پروانه صادر و بیش از تعداد مورد پروانه دام‌به‌مرتع که‌گنجایش این تعداد رانداشت بزورو جبر وارد نموده‌اند بلافاصله بوزارت منابع طبیعی واداره ناحیه تهران شکایت کردیم که‌این پروانه بر خلاف‌حق‌و عدالت صادر شده و این مرتع گنجایش این تعداد دام را ندارد برای رسیدگی به‌این شکایت بیش ازمدت ۱۵روز صرف وقت شد مهندسی که بازدیدکرد اظهار داشت که گنجایش‌مرتع‌ـبرای مقداروتعداد سابق‌است ولی به نظریه ایشان توجهی‌نشدمجددا دو هیئت ازکار شناسان عالی رتبه وزارت منابع طبیعی و کارشناسان در تاریخ ۸ر٤ر٤۷ ازمرتع بازدید نمودند همگی اظهار نموده‌اند که مرتع گنجایش ندارد و پروانه بر خلاف صادر شده معذلك هنوز که دو ماه از تاریخ شکایت ما می گذرد نسبت به لغو پروانه برخلاف حق صادرشده اقدامی نگردیده است از پیشگاه شاهنشاه‌آریامهر استدعا آنکه امر ملوکانه شرفصدور یابد که‌به شکایت جان نثاران رسیدگی فرموده تحقیق‌شودعلت صدور پروانه چه‌بوده چرا سئوال نشده‌هزارو پانصد گوسفند از کجا آمده‌و سال گذشته در کدام مرتع تعلیف نموده‌اند آیاهر کس بگویدمن هزارو پانصد گوسفند دارم باوهم در ملك غیر پروانه‌میدهند؟ چرا مامورین بر خلاف موازین اضافه پروانه صادر نموده‌اند ؟چرا پس از آنکه کارشناسان‌اظهار نظر نموده‌اندکه گنجایش مرتع کافی نیست پروانه صادره رالغو نکرده‌امروز وفردا مینمایند و بما تکلیف سازش میکنند ؟ خسارت وارده مرتع و کم‌بود آذوقه گوسفندان‌ماهم‌اکنون محسوس است رجاء واثق داریم که با صدور اوامر ملوکانه رسیدگی‌و پروانه غیر مجاز که‌برخلاف مقررات می‌باشد لغو خواهدشد وآسایش دامداران منطقه مزبور تامین و بیش از پیش دعاگوی ذات شاهانه وخاندان جلیل سلطنت خواهیم بود .

باتقدیم عالی‌ترین احترامات فائقه . از طرف ۳۷ خانواده دامداران بزم موزك چپك جان نثار

حاجی احمد عبدالحسینی

آ ـ ۱۱۸۵۱

بدنبال باشگاه های دارائی ـ تهرانجوان ـ علمدار باشگاه شعاع نیز تعطیل گردید .

۳۰۱۰

ازساعت۶تا۷ بعدازظهر نظریات‌شمارامنعکس‌میکند

*** ماگفتیم‌وشمانوشتید**

ماگفتیم که خیابان‌رامین مقابل پارك فرح را بیایندو اسفالت کنند وشما هم‌همین مطلب را یکسال پیش در روزنامه منعکس کردید،ولی بعداز یکسال معلوم شدکه کسی خود را مسئول‌درمقابل نوشته شما و گفته ما نمی داند و بهمین دلیل این خیابان خاکی باقیمانده‌است.

صائب

● چند ساعت کار ؟

کار ادارات دولتی‌رادولت درهمه وزارتخانه ها یکسره اعلام کرد و گفت :باید کار از ساعت ۷ صبح‌شروع وتادوبعد از ظهر ادامه‌یابد، یعنی هرکارمند موظف‌است، روزی هفت ساعت کار کند، ولی وزارت آب و برق از هفت صبح کار را شروع‌می کند و بجای ساعت دوساعت سه پایان کار است ،چرا عده‌ای بایدروزی هشت‌ساعت کار کنند و دیگران روزی هفت ساعت ، مضافا باینکه عده‌ای بااین یکساعت کار اضافی کلی اضافه‌کاردریافت میدارند و دیگران‌از دریافت آن محروم هستند ، چرا؟

کارمند

● دندان طمع !

سه شنبه ساعت سه‌بعداز ظهر رفتم‌بیمارستان فیروزگر تادندانم را بکشم ،گفتند: دیر آمدی !ظهر روزچهارـ شنبه رفتم ، گفتند : دکتر نیست !بعداز ظهر ساعت‌دو بیا، ساعت دووربع بعدازظهر به بیمارستان رسیدم خوشبختانه گفتند :بنشین تانوبت برسد ، بعداز چند دقیقه یك‌پرستار آمدو گفت! فرزند آقای دکتر بیماراست ودکتر بمنزل رفت . دستم راروی‌گونه‌ام گذاشتم‌وگفتم: لابد باید فردا بیایم ؟گفت: فردا پنجشنبه است ودندان نمیکشیم ،«البته شایدشگون ندارد» شما روز شنبه‌بیائید.

اگر واقعا کسی احتیاج فوری داشته باشد با این امروز و فردا چه بایدبکند؟ آیا بهتر نیست دندان طمع را از بیمارستانها بکشیم؟

بیمار

● جل‌الخالق !

درباغ فردوس یك بیمارستان شهرداری داردکه باپرداخت ده‌ریال حق‌ویزیت بیماران را معاینه میکند، اتفاقا پیرزنی را دیدم که‌باـ عجز و التماس درخواست‌می کرد یك بلیط هم باوبدهند و متصدی مربوط توجهی‌باو نمیکرد و میگفت : تو باید بمیری ،پیر گفتارـ دلم‌برحم آمد ، داخل بیمارستان‌شدم که به رئیس بیمارستان‌مطلب را بگویم ، ایشان پس‌از فراغت از گفتگو باپرستاری که در اطاقشان بود، گفتند: ما بوظیفه خود آشنا هستیم! جل‌الخالق بااین آشنائی.

صالحی

● در روی‌همان‌پاشنه!

باهزار سلام و صلوات آمدند و دیوار های مخروبه دوروزارت اموزش وپرورش را خراب کردند و بجای‌آن. نرده آهنی گذاشتند ویك کار خوبی هم که کردنداین بود که در ضلع غربی یك درهم کار گذاشتند، وزارت آموزش و پرورش با آن وسعت‌وآنقدر مراجعه‌کننده، واقعا یك در دیگر احتیاج داشت ، ولی کاش این‌در را نگذاشته بودند ،برای آنکه، این در از زمانی که گذاشته‌شده‌برای نمونه،حتی یکبار هم روی پاشنه خود نچرخیده و فقط همان‌در قدیمی است که روی‌پاشنه میچرخد ! راستی فلسفه اینکار چه بود ؟

حسن‌مفرح

*** فاصله هازیاد است**

درست ۳۷ دقیقه منتظر شدم تایك اتوبوس خط۲۵۵ بایستگاه چهار راه پهلوی رسید، ولی چه فایده که‌تازه حتی‌برای‌یکنفرهم‌جا نداشت، بازهم معطل‌شدم تا بالاخره سوار اتوبوس سوم شدم! ولی وقتی میخواستم ایستگاه بعدی پیاده شوم متوجه‌شدم که تافاصله‌یك کیلومترونیم ایستگاهی این خط نداردواز چهار راه‌پهلوی مردم‌راسوار میکند و ایستگاه بعدی نزدیك چهار راه یوسف‌آباد است ،شما را بخدا اینهم شد کار اینهمه فاصله بین دوایستگاه‌مردم رایاده‌مسافرت در بیابان و فاصله از این قهوه‌خانه تا آن قهوه‌خانه میاندازد .

زاهدی

*** موفقیت مینی‌ژوپ!**

بیك بیمارستان خصوصی مراجعه کردیم که ازمریضی عیادت کنیم ، مامور اطلاعات بیمارستان گفت : وقت گذشته ! درهمین موقع چند خانم سانتی مانتال، مینی‌ژوپ پوش وارد شدند و مامور اطلاعات به‌آنان اجازه ورود داد ، بوضع خود نگاه‌کردیم دیدیم ، ما با چادر مراجعه کرده‌ایم و باین‌دلیل موفق‌به ورود نشده‌ایم ، شماچه حدس میزنید ؟

چادری

دختران وپسران ایران
روز سه‌شنبه هرهفته فقط
یك مجله می‌خوانند .
اطلاعات
دختران وپسران

آگهی دعوت مجمع عمومی فوق‌العاده

چون جلسه مجمع عمومی فوق‌العاده شرکت‌سهامی آباریس‌در ساعت‌شش‌بعداز ظهر روز ۲۹ر٤ر٤۷ در دفتر مرکزی شرکت‌واقع درخیابان ایرانشهر کوچه یگانه شماره ۳۲ تشکیل‌خواهد شد از صاحبان‌سهام دعوت می‌شود که درروز وساعت مقرر درجلسه جمع‌حضور بهمرسانند :

دستورجلسه:

۱ـ تغییر بعضی ازمواد اساسنامه می‌باشد .

هیئت‌مدیره‌شرکت‌سهامی آباریس

آ ـ ۱۲۱٦

تسلیت

جناب آقای محمدابراهیم نیکپور ریاست هیئت مدیره ومدیر عامل بانك پارس
بانهایت تاسف وتالم رحلت ناگهانی جناب آقای عبدالحسین نیکپور ابوی بزرگوارتان رابحضور آنجناب وجنابان آقایان مهندس محسن ، امیرحسن ، منوچهر نیکپور وسایر بازماندگان محترم آن فقیدسعیدتسلیت عرض‌نموده سلامت وبقای عمر و عزت همگان را از درگاه ایزدی مسئلت مینمایم .
آ-۱۲۱۷۷ اسداله زکیزاده‌شبستری

جناب آقای محمد ابراهیم نیك‌پور مدیریت کل بانك پارس
ضایعه فوت جناب آقای عبدالحسین نیك‌پور را که عمری درراه اعتلاء اقتصاد ایران نوین صرف نموده بودند بفامیل محترم بخصوص خدمت آنجناب تسلیت عرض می نماید .
نصرت‌الله انوشیروانی
آ-۱۲۰۴۹

جناب آقای منوچهر نیك‌پور
ضایعه فوت جناب آقای عبدالحسین نیك‌پور که عمری درراه اعتلاء اقتصاد ایران‌نوین‌صرف نموده‌بودند بفامیل محترم بویژه خدمت آن دوست و سرورارجمند تسلیت عرض مینمایم .
نصرت‌الله انوشیروانی
آ-۱۲۰۴۹

جناب آقای محمد ابراهیم نیك‌پور مدیر عامل محترم بانك پارس
با نهایت تاثر و تاسف درگذشت شادروان ابوی بزرگوارتان را تسلیت عرض بقاء طول عمر و عزت آن جناب را از خداوند بزرك مسئلت می نماید .
رحمت‌الله مظفری
آ-۱۲۰۳۳

جناب آقای محمد ابراهیم نیك‌پور ریاست محترم هیئت مدیره و مدیرعامل بانك‌پارس
بانهایت تاسف و تالم درگذشت شادروان جناب آقای عبدالحسین نیك‌پور را بجنابعالی و خاندان جلیل نیك‌پور تسلیت عرض طول عمر و عزت آن خانواده را از خداوند متعال آرزو می نمایند .
کارکنان بانك پارس شعبه تخت‌جمشید
آ-۱۲۰۳۵

جناب‌آقای محمدابراهیم‌نیك‌پور ریاست هیئت‌مدیره و مدیر عامل بانك پارس
کارکنان بانك پارس شعبه نواب بانهایت تاسف درگذشت شادروان عبدالحسین نیك‌پور را بحضور آن جناب و دیگربازماندگان بالاخص‌جناب آقای‌امیرحسن نیك‌پور ، منوچهر نیك‌پور و مهندس محسن نیك‌پور تسلیت عرض می نمایند .
بانك پارس شعبه نواب
آ-۱۲۰۳۹

دوست عزیز و گرامی آقای تقی مختاری
مصیبت جانگداز وارده را بتو وخانواده محترمت تسلیت گفته امیدواریم ما را در غم خود شریك‌بدانی.
استودیو کاسپین - منوچهر نوذری- گامبیزامیرقهاری
آ-۲۳۱۶۲

دوست عزیزم جناب آقای دکتر فصیحی
بانهایت تاسف و تاثر مصیبت وارده را بجنابعالی و فامیل محترم تسلیت عرض می نماید .
دستیاران بخش های جراحی بیمارستان سینا
آ-۱۲۰۳۱

جناب آقای منوچهر نیك‌پور مدیرعامل محترم بانك رفاه کارگران
درگذشت فقید سعید جناب آقای عبدالحسین نیك‌پور پدر ارجمند آن جناب را صمیمانه حضور خاندان جلیل بویژه سرکار عالی تسلیت عرض‌مینمایم.
ابراهیم زرکش
آ-۱۲۰۵۳

جناب آقای محمدابراهیم نیك‌پور مدیرعامل محترم بانك پارس
ارتحال فقید سعید جناب آقای عبدالحسین نیك‌پور پدر ارجمند آن جناب را حضور خاندان‌جلیل بویژه سرکار عالی صمیمانه تسلیت عرض مینمایم .
ابراهیم زرکش
آ-۱۲۰۵۳

جناب آقای محمد ابراهیم نیك‌پور ریاست هیئت‌مدیره و مدیرعامل بانك پارس
کارکنان بانك پارس شعبه خیام باکمال تاسف مصیبت وارده را به آن جناب و خاندان جلیل صمیمانه تسلیت عرض می نمایند .
بانك پارس شعبه خیام
آ-۱۲۰۶۱

جناب آقای محمدابراهیم نیك‌پور رئیس هیئت‌مدیره‌ومدیر کل بانك‌پارس
بانهایت تاسف و تاثر مصیبت وارده را بحضور جنابعالی وخاندان محترم نیك‌پورتسلیت عرض‌مینمائیم.
کارکنان بانك پارس - شعبه گلوبندك
آ-۱۲۰۵۵

جناك آقای محمد ابراهیم نیك‌پور رئیس هیئت مدیره و مدیر کل بانك پارس
باقلبی آکنده از تاثر و تاسف وافر مصیبت‌وارده را بحضور جنابعالی و خاندان محترم نیك‌پور تسلیت عرض نموده سعادت‌و بقای‌عمر بازماندگان آن‌شادروان را از خدای یکتا مسئلت داشته وخود را دراین مصیبت با شما شریك میدانم .
عباس قادری

مصیبت وارده را ببازماندگان خاندان جلیل نیك‌پور تسلیت عرض نموده خود را در این غم بزرك شریك میدانند .
کارکنان بانك رفاه کارگران - باجه وزارت کار
آ-۱۲۰۵۹

جناب آقایان محمدابراهیم نیکپور - منوچهر نیکپور -مهندس محسن نیکپور ومحمدحسن نیکپور
بانهایت تاثر و تاسف درگذشت شادروان جناب آقای عبدالحسین نیکپور را تسلیت عرض نموده وخود را در این اندوه بزرك شریك دانسته بقاء و سلامتی آن خانواده محترم را از درگاه احدیت خواستارم .
خانبابا حکیم
آ-۱۲۰۶۵

جناب آقای محمدابراهیم نیکپور ریاست محترم هیئت مدیره عامل بانك پارس
باقلبی مملو از تاثر وتاسف فراوان فقدان پدر بزرگوارتان را تسلیت عرض‌نموده‌بقای عمربازماندگان فقیدسعید را از خداوند یکتا آرزودارم .
آ-۱۲۰۷۹ اکبرصدقی

جناب آقای منوچهر نیکپور ریاست محترم کل بانك رفاه کارگران
بانهایت تاسف وتاثر درگذشت شادروان پدر بزرگوارتان را که از مردان نیکوکار و خیرخواه‌واز مفاخر کشور بوده‌اند صمیمانه‌تسلیت گفته سلامت‌و بقای جنابعالی و خاندان محترم آنمرحوم راازدرگاه ایزد یکتا خواهانم .
پرویزصدقی
آ-۲۳۱۹۰

جنابان آقایان منوچهر - محمدابراهیم - محسن امیرحسن نیکپور
درگذشت جناب آقای عبدالحسین نیکپورابوی گرام وآن رادمرد خیرو نیکوکار موجب تاثر و تالم اینجانب گردیدند بدینوسیله ضمن عرض تسلیت‌به آنجنابان و خانواده محترم خود را شریك غم دانسته بقای عمر وسعادت خاندان نیکپور آرزوی‌اینجانب‌است
کمال‌الدین نهاوندی
آ-۱۲۰۷۷

جناب آقای محمدابراهیم‌نیکپور رئیس هیئت مدیره‌ومدیر عامل بانك‌پارس
بانهایت تاسف وتاثر درگذشت شادروان جناب آقای‌عبدالحسین نیکپور رابه‌جنابعالی و خانواده‌محترم تسلیت عرض مینماید .
ازطرف کلیه کارمندان وکارکنان کارخانه‌آرداسدی
آ-۱۲۰۷۵ عباس‌اصدخان

جناب آقای مهندس سیف‌اله معظمی ریاست هیئت مدیره‌شرکت شیشه‌قزوین
باکمال تاسف مصیبت وارده را بشما و خانواده محترمتان تسلیت عرض مینمائیم
ازطرف کارمندان وکارگران کارخانه شیشه‌قزوین
آ-۲۳۱۷۸ مهندس رضاملك‌زاده

جناب آقای مهندس محسن نیکپور مدیر عامل محترم کارخانجات شیشه‌ایران
مصیبت وارده را بجنابعالی و خاندان محترم نیکپور تسلیت عرض مینمایم .
آ-۲۳۲۱۲ حسن‌محسن‌زاده

جناب آقای محمدابراهیم نیکپور ریاست محترم هیئت مدیره و مدیر عامل بانك‌پارس
باکمال تاسف درگذشت ابوی گرامیتان شادروان عبدالحسین نیکپور رابه‌آنجناب وفامیل محترمتان صمیمانه تسلیت عرض مینماید .
آ-۲۳۲۰۸ هیئت مدیره‌سینماریولی

جناب آقای منوچهر نیکپور ریاست کل بانك رفاه کارگران
درنهایت تاسف وتاثر درگذشت شادروان جناب عبدالحسین نیکپور رابحضورجنابعالی‌ودیگربازماندگان فقید سعید تسلیت عرض مینماید .
آ-۲۳۲۱۰ پرویزحسیب

جناب آقای محمدابراهیم نیکپور ریاست محترم هیئت مدیره بانك پارس
فوت جناب آقای عبدالحسین‌نیکپور پدربزرگوارتان را از طرف خود و کلیه کارکنان شعبه یوسف‌آباد تسلیت عرض نموده بقاء عمر آنجناب‌وسایربازماندگان راازخداوند متعال مسئلت داریم .
آ-۱۲۱۳۹ علی‌اصغر شیرازی

همکار ارجمند جناب آقای دکتر رضا معظمی
مصیبت وارده را خدمت آن دوست ارجمند و خانم وفامیل گرام صمیمانه تسلیت عرض مینمایم.
آ-۱۲۱۰۹ دکتر مجتبی‌فاطمی

دوست عزیز جناب آقای دکتر یشربی‌نژاد
بانهایت تاسف فقدان ابوی گرام را خدمت‌آن دوست گرامی و فامیل ارجمند صمیمانه تسلیت‌عرض مینمایم
آ-۱۲۱۰۹ دکتر مجتبی فاطمی

جناب آقای محمدابراهیم نیکپور ریاست هیئت مدیره و مدیر عامل بانك پارس
باکمال تاسف درگذشت پدر بزرگوارتان جناب آقای عبدالحسین نیکپور رابشماوخانواده محترم‌تسلیت عرض پایداری عمر آنجناب وبازماندگان را ازخدای بزرك خواهانم .
شعبه سیروس-محمدتقی‌حدادیان
آ-۱۲۱۱۷

جناب آقای محمد ابراهیم نیکپور ریاست‌هیئت مدیره ومدیر عامل بانك پارس
بانهایت تاسف مصیبت وارده را به‌آنجناب‌وقاطبه خانواده جلیل‌نیکپور تسلیت عرض نموده بقای عمرشما وبازماندگان را از خداوند خواهانیم .
آ-۱۲۱۱۵ کارکنان‌شعبه‌سیروس

جناب آقای محمدابراهیم نیکپور ریاست محترم هیئت مدیره و مدیریت عامل بانك پارس
باکمال تاسف واندوه درگذشت پدر گرامیتان رابجنابعالی وبازماندگان محترم تسلیت‌عرض‌نموده‌بقای عمر جنابعالی راخواستارم .
آ-۱۲۱۱۱ ابوالقاسم‌احمدی

جناب آقای محمدابراهیم نیکپور ریاست محترم هیئت مدیره و مدیریت عامل بانك‌پارس
کارکنان بانك پارس شعبه ۲۵ شهریور بانهایت تاسف و تاثر درگذشت پدر گرامیتان را به‌جنابعالی وخاندان محترم تسلیت عرض نموده سلامت وسعادت آنجناب وبازماندگان محترم را خواستارند .
بانك پارس ۲۵ شهریور
آ-۱۲۱۱۳

جناب آقای منوچهر نیکپور
درگذشت ابوی محترم آن رجل اقتصادی وسیاسی کشوررا بحضور عالی تسلیت عرض نموده بقاء ودوام عمر وعزت جنابعالی وسایر بازماندگان‌راخواهان‌است.
آ-۱۱۱۲۹ دکترپرویزرفوآه

باکمال تاسف تاثرات قلبی خودمان رابمناسبت فوت جناب‌آقای عبدالحسین نیکپور به‌چهار فرزند برومند وبانو پروین نیکپور صمیمانه تسلیت عرض مینمائیم .
نصرالله طاهری - نیراقدس طاهری -نسرین‌طاهری
آ-۲۳۱۷۶

جناب آقای محمدابراهیم‌نیکپور ریاست هیئت مدیره ومدیر عامل بانك پارس
درگذشت تاسف‌آور شادروان‌جناب‌آقای‌عبدالحسین نیکپور را بحضور عالی تسلیت عرض نموده بقاء عمرو موفقیت آنجناب را آرزومیکنم .
آ-۱۲۰۷۳ اسداله علائی

جناب آقای محمدابراهیم‌نیکپور ریاست هیئت مدیره ومدیر عامل بانك پارس
درگذشت تاثرانگیز جناب آقای عبدالحسین نیکپور را بحضور جنابعالی تسلیت عرض نموده‌وبقاء عمر و موفقیت جنابعالی راآرزومندم .
آ-۱۲۰۷۳ ناصر منوچهریان

جناب آقای محمدابراهیم‌نیکپور ریاست هیئت مدیره ومدیر عامل بانك پارس
کارکنان شعبه رودکی باقلبی آکنده ازتاسف وتاثر درگذشت شادروان جناب اقای عبدالحسین نیکپور رابحضور جنابعالی و جنابان مهندس محسن‌و امیرحسن و منوچهر نیکپور وسایر بازماندگان فقید سعید تسلیت عرض نموده و همواره بقاء عمر و موفقیت عموم خاندان جلیل نیکپوررا از آفریدگار توانا خواستاریم .
بانك‌پارس شعبه رودکی
آ-۱۲۰۷۳

جناب آقای محمدابراهیم‌نیکپور ریاست هیئت مدیره ومدیر عامل بانك پارس
کارکنان بانك پارس شعبه مولوی درگذشت تاسف‌آور جناب آقای عبدالحسین نیکپور را تسلیت عرض نموده بقای عمر و جنابعالی‌و خاندان محترم را خواهانند .
آ-۱۲۰۶۹

جناب آقای محمدابراهیم‌نیکپور ریاست هیئت مدیره ومدیر عامل بانك پارس
بانهایت تاثر درگذشت جناب آقای عبدالحسین نیکپوررا بجنابعالی تسلیت عرض مینمایم .
آ-۱۲۰۶۷ حسین‌جعفرزاد

جناب آقای محمدابراهیم نیکپور
باکمال تاثر و تالم مصیبت وارده را به‌آنجناب صمیمانه تسلیت عرض مینماید .
آ-۱۲۰۶۳ نصراله دادپناه

اعضاء صنف فروشندگان شیشه جام
درگذشت شادروان جناب آقای عبدالحسین نیك‌پور که یکی از شخصیتهای برجسته اقتصادی وبنیانگزار صنایع شیشه‌سازی کشور بودندبخانواده محترم‌نیکپور وامیرخسرو افشار بویژه فرزندان ارجمند آن مرحوم جناب آقای مهندس محسن‌نیکپور جناب آقای‌ابراهیم نیکپور ، جناب آقای امیرحسن نیکپور ، جناب آقای منوچهر نیکپور تسلیت عرض مینمایند .
رئیس اتحادیه فروشندگان شیشه جام -منصوریاسینی

جناب آقای محمد ابراهیم‌نیکپور ریاست محترم هیئت مدیره و مدیر عامل بانك پارس
کارکنان بانك پارس شعبه بریانك بانهایت تاسف وتالم درگذشت شادروان‌جناب آقای عبدالحسین‌نیکپور ابوی گرامیتان رابه‌جنابعالی وعموم خانواده محترم نیکپور صمیمانه تسلیت عرض نموده و همگی خودرادر این اندوه بزرك شریك میدانیم .
کارمندان بانك پارس‌شعبه بریانك
آ-۱۲۰۸۳

بانهایت تاسف وتاثر فوت آقای عبدالحسین‌نیکپور راکه از شخصیتهای سیاسی واقتصادی ایران بشمار میرفت تسلیت عرض نموده بقا وسلامتی آن خانواده جلیل بخصوص فرزندان ارجمند وبرادران گرامی‌و سرکار علیه‌خانم محسن‌زاده خواهر آن مرحوم راازخداوند بزرك خواهانم .
قریشی‌وبانو
آ-۱۲۰۸۷

جناب آقای محمد ابراهیم‌نیکپور ریاست محترم هیئت مدیره و مدیر عامل بانك پارس
مصیبت وارده را از صمیم قلب تسلیت عرض نموده و خودرا دراین غم بزرك شریك میدانم .
آ-۱۲۰۸۵ سعداله‌پاکدال

جناب آقای محمدابراهیم نیك‌پور ریاست محترم هیئت مدیره و مدیر عامل بانك پارس
کارکنان بانك‌پارس شعبه امیریه باقلبی‌آکنده از تاسف فراوان درگذشت شادروان پدر ارجمند و گرامی رابه‌حضور آن‌جناب وخاندان محترم تسلیت عرض نموده بقای عمر بازماندگان وشادی روان آن سعیدفقید را از خداوند متعال مسئلت داشته وخودرا دراین مصیبت جانگداز باشما شریك میدانند .
آ-۱۲۰۸۱ بانك پارس شعبه امیریه

جناب آقای منوچهر نیکپور
مصیبت وارده را حضور عالی وخانواده محترم تسلیت عرض مینمائیم .
مهشید دیهیمی - سعید ماجد
آ-۲۳۱۸۶

جناب آقای منوچهر نیکپور
درگذشت جناب آقای عبدالحسین نیکپور پدر گرامی آنجناب موجب تاثر و تاسف عموم دوستان گردید ضمن عرض تسلیت بقای عمر وسعادت آنجناب رااز خداوند متعال مسئلت داریم .
بانك رفاه کارگران - کارکنان اداره‌بازرسی کل
آ-۲۳۱۸۰

سرور ارجمند جناب آقای منوچهر نیکپور
بانهایت تاسف وتاثر وافر مصیبت وارده رابه آنجناب تسلیت عرض‌نموده خودرادراین‌ضایعه‌جانگداز شریك میدانم .
مرتضی تاجر
آ-۲۳۱۸۴

جناب آقای منوچهر نیکپور
مصیبت وارده درگذشت شادروان عبدالحسین نیکپور رجل اقتصادی کشور را بجنابعالی و سایر بازماندگان آن فقید سعید تسلیت عرض و خودرادر سوك آنجناب شریك میدانیم .
اداره امور شرکت‌های تعاونی بانك‌رفاه کارگران
آ-۲۳۱۵۶

جناب آقای منوچهر نیکپور
بانهایت تاسف وتاثر مصیبت وارده رابجنابعالی و خانواده محترم تسلیت عرض مینمائیم .
بانك رفاه کارگران - اداره‌حقوقی
آ-۲۳۱۵۸

جناب آقای منوچهر نیکپور
کارکنان شعبه مرکزی بانك رفاه کارگران ضایعه مولمه درگذشت جناب آقای عبدالحسین‌نیکپور ابوی محترم آنجناب را بحضور عالی تسلیت عرض نموده بقاء عمر خاندان محترم را از خداوند مسئلت دارند .
کارکنان شعبه مرکزی بانك‌رفاه‌کارگران
آ-۲۳۱۶۰

جناب آقای محمدابراهیم نیکپور مقام محترم مدیریت عامل بانك پارس
بانهایت تاسف وتاثر درگذشت شادروان جناب آقای عبدالحسین نیکپور پدر بزرگوارتان را تسلیت عرض نموده بقای عمر آنجناب وسایر بازماندگان محترم را از درگاه حضرت احدیت مسئلت مینمائیم.
کارکنان بانك پارس شعبه‌فردوسی
آ-۸۲۰۰۵

جناب آقای محمدابراهیم نیکپور
بدینوسیله درگذشت جناب آقای عبدالحسین نیکپور والدگرام را از طرف خود و کارکنان بانك پارس شعبه اصفهان بحضور جنابعالی و اخوان‌تسلیت عرض نموده بقای عمر وسلامتی بازماندگان محترم‌را از درگاه احدیت مسئلت دارم .
آ-۲۳۱۵۴ احمدصرام

جناب آقای محمدابراهیم نیکپور
درگذشت تاسف‌آور جناب آقای عبدالحسین نیکپور رابه‌آنجناب واخوان گرام صمیمانه تسلیت عرض می‌نمایم .
محمدعلی‌سخاپور
آ-۱۱۹۵۷

درگذشت جناب آقای عبدالحسین نیك‌پور را بخانواده محترم نیك‌پور خصوصا حضور جناب آقای محمد ابراهیم نیك‌پور تسلیت عرض مینمائیم .
شرکت صادراتی حساس - اسدالله عسگری
آ-۱۲۰۹۳

همکار محترم جناب آقای دکتر رضاقلی ماکوئی
با اندوه فراوان مصیبت وارده‌راتسلیت میگوئیم
دکتر بهزادی - دکتر فاطمی - دکتر نراقی - دکتر نوروزی - دکتر حاجیلو - دکتر ملك‌قاسمی - دکتر ریاحی -دکتر گلفام - دکتر شایسته‌فر - دکتر سیاسی - میرجهانگیری - اصلاحی‌چی
آ-۱۲۰۹۷

همکار و دوست گرامی جناب آقای دکتر رضا معظمی
مصیبت وارده را صمیمانه تسلیت میگویم .
دکتر قاسم بهزادی
آ-۱۲۰۹۵

جناب آقای محمد ابراهیم - منوچهر - امیرحسن و محسن نیك‌پور
باکمال تاثر درگذشت‌پدر بزرگوارتان‌را تسلیت عرض نموده و در این اندوه بزرك خود را با شما شریك میدانم .
بصیری تهرانی
آ-۲۳۲۲۴

بدین وسیله درگذشت خانم زبیده یوسف‌بیك را بخاندان یوسف‌بیك تسلیت گفته و طول عمر آن خاندان را از خداوند خواهانم .
شهیدی
آ-۱۲۱۰۵

همکار و دوست گرامی جناب آقای دکتر یشربی‌نژاد
مصیبت وارده را صمیمانه تسلیت میگویم .
دکتر قاسم بهزادی
آ-۱۲۰۹۹

جناب آقای محمدابراهیم نیك‌پور رئیس هیئت مدیره و مدیرعامل بانك پارس
باقلبی اندوهناك‌درگذشت‌مرحوم‌پدرتان‌عبدالحسین نیك‌پور که از رجال اقتصادی و مایه افتخار کشور ما بودند از صمیم قلب تسلیت عرض نموده بقای عمر و سلامتی بازماندگان خصوصا جنابعالی را از خداوند متعال مسئلت داریم .
هیئت‌مدیره شرکت سهامی یدکی ماشین
آ-۲۲۲۱۶

جناب آقای محمد ابراهیم نیك‌پور
واقعه ناگوار فوت ابوی‌تان مرحوم عبدالحسین نیك‌پور سناتور که از پایه گذاران اطاق بازرگانی تهران ویکی از شخصیت‌های برجسته اقتصادی‌مملکت بودند با قلبی اندوهناك عرض تسلیت نموده بقای عمر بازماندگان را از خداوند متعال مسئلت داریم .
هیئت مدیره شرکت سهامی ساختمانی - سهندشت
آ-۲۳۲۱۴

جناب آقای محمدابراهیم نیکپور ریاست هیئت مدیره ومدیر عامل بانك پارس
بدینوسیله مصیبت وارده‌رابه‌آنجناب تسلیت‌عرض نموده بقاء عمر و سلامتی جنابعالی و خانواده محترم‌را از خداوند متعال خواهانیم .
کارکنان بانك پارس شعبه ۴آبان
آ-۱۲۱۲۷

جناب آقای مهندس شریف امامی ریاست محترم مجلس سنا
درگذشت جناب آقای فضل له معظمی پدربزرگوار بانوی آنجناب به‌سرکار و خانواده محترم آن مرحوم تسلیت عرض وبقای عمر وسلامت بازماندگان را از درگاه احدیت خواستاریم .
ابوالقاسم بهبهانی ، عنایت‌بهبهانی ، هدایت‌بهبهانی
ایرج بهبهانی آ-۱۲۱۲۵

جنابان آقایان - جهانگیر نیك‌پور - امیرحسین‌نیکپور محسن نیك‌پور
فقدان پدرگرامی انجنابان را تسلیت‌عرض‌نموده بقاء عمر وشکیبائی بازماندگان آن فقیدسعید را از درگاه احدیت خواستار است .
آ-۱۲۱۲۳ مهندس عنایت‌بهبهانی

جناب آقای محمدابراهیم نیکپور مدیر عامل ورئیس هیئت مدیره بانك پارس .
درگذشت تاسف‌آور جناب آقای عبدالحسین‌نیکپور راصمیمانه تسلیت عرض نموده‌بقای عمر و عزت‌آنجناب واخوان محترم و خانواده نیکپور را از خداوند متعال مسئلت داریم .
آ-۲۳۲۵۸ احمدحریری-محسن حریری

جناب آقای محمدابراهیم نیکپور ریاست محترم هیئت مدیره و مدیرعامل بانك‌پارس
کارکنان بانك پارس شعبه شرق مصیبت‌وارده راحضورعالی وبازماندگان محترم تسلیت‌عرض‌مینمایند
آ-۱۲۱۴۱ بانك پارس شعبه شرق

جناب آقای منوچهر نیکپور
اعضاء شورای هم‌آهنگی انتشاراتی وزارت کارو امور اجتماعی - سازمان بیمه‌های اجتماعی -وبانك‌رفاه کارگران مصیبت وارده به‌آنجناب راتسلیت گفته‌بقاء عمر وسلامت بازماندگان را از خداوند متعال مسئلت دارند .
آ-۲۳۲۴۶

جناب آقای محمدابراهیم نیکپور
درگذشت تاسف‌آور جناب آقای عبدالحسین‌نیکپور راصمیمانه تسلیت عرض نموده‌بقای عمر و عزت‌آنجناب و اخوان محترم و خاندان جلیل نیکپور را از خداوند متعال مسئلت دارد .
رئیس اتحادیه صنف خرازی -حاج‌اکبرپورکاظمی
آ-۲۱۱۴۳

جناب آقای مهندس سیف‌اله‌معظمی
کارکنان و کارگران کارخانه شتالتن مصیبت وارده را از صمیم قلب بحضور آنجناب تسلیت عرض نموده بقاء عمر وسعادت‌جنابعالی را از خداوند متعال آرزومینمایند .
کارخانه شتالتن
آ-۱۲۱۳۷

جناب آقای محمدابراهیم نیکپور ریاست محترم‌هیئت مدیره و مدیر عامل بانك پارس
کارکنان اداره اعتبارات کل بانك پارس فوت شادروان جناب‌آقای عبدالحسین نیکپورپدربزرگوارتان رابجنابعالی وسایر بازماندگان آنمرحوم‌صمیمانه‌تسلیت عرض مینمایند .
بانك پارس اداره اعتبارات کل
آ-۱۲۱۴۷

جناب آقای محمدابراهیم نیکپور ریاست محترم هیئت مدیره و مدیر عامل بانك پارس
باکمال تاثر فوت شادروان جناب اقای عبدالحسین نیك‌پور پدر گرامیتان را بجنابعالی و جنابان آقایان مهندس محسن نیکپور و امیرحسن نیکپور ومنوچهر نیکپور وسایر بازماندگان آن شادروان تسلیت عرض نموده خودرا دراین مصیبت‌بزرك سهیم‌میدانم .
فضل‌اله آزاده
آ-۱۲۱۴۹

اسکاتلندیارد امروز

باروش های علمی و جدید مجهز شد

● اعمال روزانه اسکاتلندیارد با مطالب رمانهای پلیسی زمین تا آسمان تفاوت دارد

* درموزه سیاه اسکاتلندیارد چه چیزهائی وجود دارد؟

* ماموران اسکاتلندیارد بخواندن کتابهای پلیسی علاقه فراوانی دارند

● مشخصات عمارت جدید اسکاتلندیارد

«معروفترین پلیس جهان بتازگی از مرزسنن و قواعد دیرینه‌ای که برای جستجوی جنایتکاران بکار میبرد، عبور کرده و تکنیك های پیشرفته و تازه‌تری برای مبارزه با جنایتکاران در پیش گرفته است. تناقض موجود بین عمارت قدیمی این سازمان پلیسی معروف جهان و بنای معظمی درقلب شهر که بتازگی بدان نقل مکان نموده است، نموداری ازاین سیر تکامل است. معرفترین پلیس جهان باانتقال به بنای جدید، تصمیم قطعی گرفته تا قواعدو روشهای کهنه‌را دور بریزد و همگام باپیشرفتهای علمی و تکنیك های جدید در امور جنائی و تعقیب جنایتکاران پیش برود ...»

***

زنك تلفن رئیس قسمت جنائی یکی از روزنامه‌های لندن بصدا درآمد. «تام» که سابقا بازرس اسکاتلندیارد بود و بعدا به کار روزنامه نگاری پرداخته، گوشی را برداشت. منشی وی اطلاع داد که مردی باقیافه‌ای بظاهر نجیبانه، در سرسرا منتظر دیدار اوست.

ناشناس که چهره‌ای زشت وسری بی‌مو داشت با حالت پرتشویش و افکار درهم و تیره در طول سرسرا قدم میزد و با بیصبری انتظار این ملاقات‌رامیکشید. دردستش بسته‌ای دیده میشد که با بی‌سلیقگی وشاید با شتاب و عجله بسته بندی شده‌بود.

سرانجام اورا نزد «تام» بطبقه‌بالا راهنمائی کردند. تازه وارد بمحض ورود گفت:

—من الساعه همسرم را کشته‌ام!

«تام» اوقاتش تلخ شد. او بارها دردوران خدمتش در اسکاتلندیارد، ناظر اینگونه اعترافات غیر واقع‌بوده که‌اعتراف کنندگان‌صرفا بخاطر تحصیل شهرت وکسب معروفیت خود را به بدترین گناهان متهم میکنند تادرهمه جا صحبت از آنان در میان باشد، روزنامه‌ها عکس اورا در صفحه اول چاپ کنند، درشهر مردم ازاو حرف بزنند.

چشم و گوش پلیس کهنه‌کار از این گونه اعترافات پربود. همینکه دست برد تا کلاهش را بردارد واز اطاق خارج شود، مردناشناس‌فورا بسته‌ای را که همراه داشت گشود وسربریده زنی را نشان داد و افزود:

—اینهم مدرك!

بمحض اینکه چشم «تام» به سر بریده مقتول افتاد، یکباره حالت‌نفرت و میل باستفراغ بوی دست داد. فورا روی میز بطرف تلفن خم شد و شماره ۹۹۹ راگرفت.

این شماره تلفن مرکز ستاد اسکاتلندیارد در بنای جدید است که بتازگی بدانجا نقل مکان نموده است

دو دقیقه‌بعدمامورین اسکاتلندیارد خود را بدفتر «تام» رسانیدند. در این فاصله‌مرد ناشناس، با خونسردی روی صندلی راحتی نشسته بود وبا بهت وگیجی بدر ودیوار نگاه میکرد. مامورین اسکاتلند، پس از ورود، با اشاره «تام» مردی راکه مدعی بود همسرش را کشته است، همراه باسر بریده مقتول به اسکاتلندیارد بردند.

مامورین اسکاتلندیارد مانند «تام» به اعترافات اولیه وقعی نمیگذارندو تاآزمایشهای گوناگون با دستگاههای مختلف در آزمایشگاه بعمل نیاورند، دست بهیچ‌کاری‌نمیزنند. آنروز افسر شعبه جنائی اسکاتلندیارد تازه وارد راتحت آزمایشهای‌دقیق قراردادوسر بریده مقتول را به‌آزمایشگاه‌فرستاد.

ساعتی بعد از آزمایشگاه اطلاع دادند موقعیکه شاهرگهای مقتول را بریده‌اند خون در بدنش جریان نداشته و ساعتها از مرك وی می‌گذشته است.

گزارش آزمایشگاه حاکی بود که دست کم بیست و چهار ساعت وحتی سی ساعت از مرك مقتول گذشته‌و سپس سرش را از تن جدا کرده‌اند، حدس مامور اسکاتلندیارد دائر باینکه احتمالا ممکن است قاتل ابتدا قربانی خود را خفه کرده و آنگاه سرازبدنش جدا کرده باشد، با واقعیت تطبیق نمیکرد زیرا آثار خفگی برگردن‌مقتول مشهود نبود و در صورتیکه قبلا اورا مسموم کرده‌باشندمیبایستی ازجسد، کالبد شکافی بعمل آید. و. جسدهم در دسترس نبود.

درست از همین لحظه بود که دستگاههای فنی عجیب و پیچیده و ماشینهای الکترونیکی‌اسکاتلندیارد بکار افتاد و ابتدا پرده ازروی هویت مرد برداشته شد.

چند دقیقه بعد معلوم شد مردی که مدعی بود همسرش راسربریده است، مبتلا به جنون بوده وسالیان دراز بهمین علت در تیمارستان‌بسر میبرده و اخیرا که بهبودی درحال او مشاهده شده، ازتیمارستان‌مرخص شده است. او نه همسری‌داشته‌و نه کسی را بقتل رسانده است.

پرونده تیمارستان حکایت‌میکرد که این مرد سابقا برای کسب شهرت دست بکارهای جنون‌آمیز میزده و ازهیچکاری برای رسیدن باشتهار، روگردان نبوده است. پس از مرخصی ازبیمارستان‌دوباره جنون شهرت طلبی بدودوی آورده و برای اینکه عکسش را درصفحات اول روزنامه‌ها چاپ کنندبفکرافتاده که خود را قاتل همسرش معرفی کند و چون میدانسته که پلیس کنجکاوی خواهد کرد ابتدا به یکی از روزنامه‌های یومیه‌مراجعه نموده است، لیکن برای اقناع روزنامه‌ها، بفکر تهیه مدرك افتاده و نقشه کار را طوری ترتیب‌داده که در عین حال که عکسش در روزنامه‌ها چاپ میشود، از تعقیب پلیس مصون بماند بدینمنظور روز پیش که درست پنج روز ازآزادیش از تیمارستان میگذشته به گورستان رفته و دست بکار فجیعی‌زده که از شنیدنش موی‌براندام آدمی‌راست میشود.

موقعیکه زن جوانی را بخاك‌می‌سپردند، او مراقب بود وشبانه گور را شکافته و سراز بدنش جدا کرده و بعنوان مدرك همراه خود باداره روزنامه برده است.

مامورین اسکاتلندیارد پس از اقدامات قانونی دوباره او راروانه تیمارستان نمودند این داستان که یك سرگذشت واقعی و یکی از دهها و صدها حوادث هفتگی لندن است در حقیقت «نان‌روزانه» بازرسان و مامورین اسکاتلندیارد راتشکیل میدهد..

* اعمال روزانه اسکاتلندیارد

البته در مورد جنایتکاران‌واقعی بندرت اتفاق میافتد که‌جنایتکاری بلافاصله پس از ارتکاب جنایت، خود را تسلیم مقامات پلیس‌نموده و به جنایت خود اعتراف کند.

تحقیقات محلی و کشف آثار جرم و رفت‌وآمدهای بیشمار و بیفایده و ... از کارهای روزمره اسکاتلندیارد است. اعمال‌روزانه اسکاتلندیاردبا آنچه که دررمانهای پلیسی نوشته شده زمین تا آسمان تفاوت دارد و بین این دو اصلاوجه مشترکی وجود ندارد. راست‌است که اسکاتلندیارد، با هوشترین و زرنگترین و موثرترین افراد پلیس را در خود جمع کرده ولی نباید فراموش کرد که پلیس اسکاتلندیارد مانند همه پلیسهای‌جهان‌گاهی شکست میخورد و هوش و نبوغش محدود است. معروفترین شکست اسکاتلندیارد شکستی بود که تبهکاران هنگام غارت قطارپستی بر او وارد آوردند. «تام» میگفت:

— امروزه برای محکوم کردن‌یك قاتل دیگر نمیتوان یك ذره‌بین در جیب گذاشت و بمحل وقوع‌جنایت رفت دیگر بازی های«شرلوك‌هولمز» کهنه شده است و اگر«شرلوك‌هولمز» امروز زنده بود، حتما از دست یکی از مامورین پلیس یا یکی ازکارآگاهان‌خصوصی‌امروزی شکست‌میخورد.

● رمانهای پلیسی و اسکاتلندیارد

بسیاری از اعضاء اسکاتلندیارد بخواندن رمانهای پلیسی‌علاقه‌وافری دارند. امروزه هنوزابتکارشخصی، قدرت نتیجه گیری و بالاخره‌تدابیر در مبارزه با جنایت نقش مهمی ایفا می کنند ولی تمام اینها کافی نیست و نمیتوان‌بتنهائی با این اوصاف به‌جنك جنایتکاران رفت.

جنایتکار امروزی مجهز بوسائل تکنولوژیکی مدرن است که باید در مبارزه با او همین‌وسائل را بکار برد:

البته نمیتوان منکر شد که‌هنوز فلان دختری را که وارث منحصر بفردعمه‌اش میباشد، با جوراب نایلون خفه میکنند اما در عین‌حال تبهکاران برای خریدو فروش دختران زیباروی سفیدپوست از جدیدترین داروی مخدر یعنی «ال-اس-د» استفاده میکنند وآنها باپای خود، خنده‌کنان و شادی کنان بطرف هواپیمای جت چهار موتوره که مجهز به جدیدترین و راحت‌ترین وسائل‌است، براه‌افتاده و سوار آن شده و بمقصد شرق عزیمت میکنند ... اینجاست که دیگر «ذره‌بین» و بالاخره وسائل قدیمی بدرد نمی‌خورد و باید مانند خود آنها با وسائل علمی و فنی جدید مجهز شد.

● تکنولوژی درخدمت پلیس

امروزه تکنولوژی چهره جنایت را سریعتر از چهره پلیس عوض کرده و همین امر دولت انگلستان را برآن داشته که اسکاتلندیارد را از عمارت قدیمی وکهنه به‌بنای غول‌پیکر فولاد وشیشه منتقل نموده و آنرا مجهز به‌وسائل «جیمزباندی» نماید.

البته این‌نقل‌مکان و اسباب کشی خالی از اشکال صورت نگرفت. بسیاری از این مردان «سرسخت» در آن عمارت قدیمی، خاطرات فراوانی نهفته دارند که بخاطرآنها غمگین و ملول بودند. آنها نمی‌توانستند چنین عمارتی را که برای ایشان سراپا خاطره است، بسادگی مانند یك اسباب کشی معمولی رها کنند بی آنکه فشردگی قلب خود را احساس نکنند.

درست هفتاد و شش سال پیش عده‌ای‌از زندانیان‌محکوم باعمال‌شاقه که در «دارتموز» زندانی بودند، عینا مانند غلامان مصری که در چند هزار سال پیش، اهرام مصر را بناکردند، مقدار ۲۵۰۰ تن سنك «گرانیت» به محل سابق عمارت اسکاتلندیارد که مشرف بر «تایمز» است، حمل نمودند و نمای این عمارت را که امروزه کهنه و قدیمی بنظر میرسد، بنا کردند.

● چرا اسکاتلند یارد؟

زیرا در قرن سیزدهم شاهان و ملکه‌های «اکس» مقری‌درلندن داشتند که در همین محل اسکاتلندیارد بنا شده بود، موقعیکه اسکاتلندیارد تاسیس شد، معلوم‌شدکه آن‌ساختمان های تاریك با راهرو های طولانی و اطاقهای تنك و درهم، جوابگوی احتیاجات این موسسه برای مبارزه با جنایت نخواهد بود، گاه اتفاق میافتاد که همین آقایان بازرسان که بنام «کارآگاه» نامیده میشوند، جای کافی برای نشستن وکار کردن نداشتند و هرده پانزده نفر در یك اطاق کوچك اطراف یك بخاری ذغالی جمع میشدند.. خلاصه آنکه، عمارت مزبور، بااحتیاجات امروزی وفق نمیداد.

عمارت جدید در محله «وست — میتیستر» واقع‌است‌و قریب به ۴۲۴۰ پنجره دارد. روزی که میخواستند به محل جدید نقل مکان کنند می‌ترسیدند مبادا چند کانگستر، با وسائلی به اسناد ومدارك گرانبها از جمله به سه میلیون پرونده جنائی و به دومیلیون اثر انگشتی که در بایگانی این موسسه وجود دارد و از گرانبهاترین و موثرترین اسناد جنائی محسوب میشود، دست یابند و آنها را ازبین ببرند وبدینوسیله لطمه‌ای جبران ناپذیر بر «اسکاتلندیارد» وارد سازند. لذا پیش‌بینی های لازم را به هنگام اسباب کشی بعمل آوردند تا اتفاقی رخ ندهد و مدارك گرانقیمت‌را در نهایت اختفا منتقل نمودند بطوری که اکثر کارمندان نیز متوجه آن نشدند.

● موزه سیاه

«موزه سیاه» یا موزه جنائی اسکاتلندیارد در دنیا منحصر بفرد است. در اینجا نقابها و وسائل آدم کشی معروفترین جنایتکاران، وسائل شکنجه و مقادیر هنگفتی‌تفنك وهفت‌تیر بچشم میخورد. در یکی ازقفسه های شیشه‌ای‌این موزه جسدمومیائی زنی دیده میشود که شوهرش در قرن نوزدهم، برای‌اینکه نمیخواست‌جنازه همسرش بدست عمله موت و گورکن‌و غیره بیفتد، آنرا مومیائی نمود ودر سالن مطب خود نگاهداشت، پس از مرك دندانساز، جنازه مومیائی شده کشف و عینا به «موزه سیاه» منتقل گردید. در تالار دیگر موزه آلات قتل از قبیل تبر و میله آهنی و شلاقهای گوناگون وصدها وسیله دیگر وجود دارد. عکس هائی که در آلبومهای مرتبی نصب شده، یکی از بایگانی های کم نظیر دنیااست دراین بایگانی عکس تمام جنایتکاران معروف جهان و حتی عکس خویشان و بستگان و فرزندانشان نیز گردآوری شده‌است. عکس مقتولین‌مجهول‌الهویه امفروقین وکسانیکه خودکشی کرده‌اند در این آلبومها بچشم میخورد. میگویند بزرگترین«گورستان» عکس جهان‌دریکی از سالنهای اسکاتلندیارد است.

* سبك ونحوه کار

موفقیت اسکاتلندیاردرابایدمدیون تشکیلات صحیح و منظم و کامل آنجا و همچنین در استقامت وپشتکارنژاد

بقیه در صفحه ۱۹

تسلیت

جناب آقای منوچهر نیکپور
کارکنان بانك رفاه کارگران شعبه رضائیه بانهایت تاسف درگذشت شادروان عبدالحسین نیکپور پدر گرامی آنجناب را تسلیت عرض مینمایند
رئیس بانك رفاه کارگران شعبه رضائیه
آ-۲۳۳۷۰

جناب آقای‌محمد ابراهیم‌نیکپور
ریاست محترم هیئت‌مدیره‌ومدیر عامل‌بانك‌پارس
کارکنان بانك پارس شعبه تهران نو درگذشت جناب آقای عبدالحسین نیکپور رابه‌آن جناب وخانواده محترم تسلیت عرض مینمایند.
بانك پارس -شعبه تهران نو
آ-۱۲۱۹۷

جناب آقای‌محمدابراهیم نیکپور
ریاست محترم هیئت مدیره‌ومدیر عامل بانك پارس
درگذشت جناب آقای عبدالحسین نیکپور را به آنجناب تسلیت عرض نموده‌بقای عمر شماوبازماندگان راازخداوند بزرك مسئلت دارم.
شعبانعلی‌حیدری
آ-۱۲۱۹۹

جناب‌آقای‌محمد ابراهیم نیکپور
ریاست هیئت مدیره ومدیر عامل بانك پارس
بانهایت تاسف و تاثرو غم فراوان فوت پدر بزرگوارتان مرحوم آقای عبدالحسین نیکپورراتسلیت عرض نموده و بقاء عمر و عزت جمیع‌آن خاندان محترم و ارجمندراازخداوند بزرك‌و متعال‌مسئلت‌مینمایم
ابوالقاسم حمیدی هاشمی
آ-۱۲۲۰۳

جناب آقای محمدابراهیم نیکپور ریاست محترم هیئت مدیره و مدیر عامل بانك پارس
کارکنان بانك پارس شعبه هدایت با کمال تاسف درگذشت پدر بزرگوار وعالیقدرتان را تسلیت عرض نموده بقای عمر و موفقیت روزافزون آنجناب‌را از خداوند بزرك آرزومینمایند.
بانك پارس - شعبه هدایت
آ-۲۳۲۵۰

دوست عزیز آقای حسین ارفع
مصیبت وارده را تسلیت عرض می‌نمائیم
مهندس شاه‌محمدی - خلفی-ترابی
آ-۱۲۱۹۵

جناب آقای‌دکتر رضا معظمی
بانهایت تاثر و تاسف فراوان مصیبت وارده رابه شما وخانواده محترمتان تسلیت عرض مینمائیم
دکترهیوند و بانو
آ-۱۲۲۱۳

جناب آقای محمد ابراهیم نیکپور ریاست هیئت‌مدیره ومدیر عامل بانك پارس
بانهایت تاثر واندوه درگذشت شادروان جناب آقای عبدالحسین نیکپور راکه یکی از مردان‌نیکوکار ومفاخر ایران‌بود حضور حضرتعالی وفردفردآن‌خاندان جلیل تسلیت عرض نموده بقای عمر و عزت آنجناب وسایر بازماندگان ارجمند آن فقیدسعیدرا ازخداوند متعال مسئلت نموده خودرا دراین مصیبت مولمه‌سهیم میدانیم.
کارکنان بانك‌پارس شعبه‌بازار
آ-۱۲۱۷۵

جناب آقای محمدابراهیم نیکپور ریاست هیئت مدیره ومدیرعامل محترم بانك پارس
بانهایت تاسف مصیبت‌وارده را به‌ان‌جناب‌وعموم فامیل محترم تسلیت عرض نموده بقای عمر وسلامتی شمارا از درگاه ایزد متعال خواهانم
از طرف کارکنان بانك پارس باغ‌جنت
حاج‌احمدصلاحی اصفهانی
آ-۱۲۱۷۳

جناب آقای محمدابراهیم نیکپور
رئیس هیئت مدیره ومدیر عامل بانك پارس
بانهایت تاسف درگذشت پدرگرامیتان راکه‌از شخصیت های‌بزرك اقتصادی کشوربودند تسلیت‌عرض نموده موفقیت وسلامتی و شکیبائی برای آنجناب و خاندان محترمتان آرزو میکنم.
موسی دلال نژاد و پسران
آ-۱۲۲۱۵

جناب آقای محمد ابراهیم نیکپور
رئیس هیئت مدیره و مدیر عامل محترم بانك پارس
بانهایت تاثر و تاسف درگذشت پدر بزرگوارتان که از شخصیتهای خیر و بزرك اقتصادی کشوربودند تسلیت عرض نموده سلامتی و شکیبائی برای آنجناب وخاندان محترمتان آرزومندیم.
شرکت سهامی دامودر
آ-۱۲۱۷۹

جناب آقای محمدابراهیم نیکپور ریاست محترم هیئت مدیره و مدیر عامل بانك پارس
باکمال تاسف درگذشت پدر بزرگوارتان جناب آقای عبدالحسین نیکپوررابه‌جنابعالی‌وخانواده‌محترمتان تسلیت عرض مینمایم.
حبیب‌اله عبدپور
آ-۱۲۱۷۱

خانواده محترم یشربی‌نژاد محسنی
درگذشت فقیدسعید مرحوم حاج‌سیدابوالحسن یشربی‌نژاد محسنی را تسلیت عرض می کنم.
امیرفخرالدین ناظمی
آ-۱۲۱۸۷

جناب آقای محمد ابراهیم نیکپور
رئیس هیئت مدیره و مدیر عامل محترم بانك پارس
بانهایت تاثر و تاسف درگذشت پدربزرگوارتان که از شخصیتهای خیر و بزرك اقتصادی کشور بودند تسلیت عرض نموده سلامتی و شکیبائی‌برای آنجناب وخاندان محترم‌تان آرزومندیم.
شرکت‌سهامی‌هری‌هند
آ-۱۲۱۸۱

جناب آقای محمد ابراهیم نیکپور
رئیس هیئت مدیره و مدیر عامل محترم بانك پارس
بانهایت تاثر وتاسف درگذشت پدر بزرگوارتان که از شخصیتهای نیکوکار و بزرك اقتصادی کشور بودند به‌آنجناب تسلیت عرض نموده سلامتی‌وشکیبائی برای آنجناب و خاندان محترم‌نیك‌پور از خداوندمتعال مسئلت مینمائیم.
ملك‌آذریان وبانو
آ-۱۲۱۸۳

جناب آقای محمدابراهیم نیکپور مدیر عامل بانك پارس
بانهایت تاثر وتالم درگذشت پدر بزرگوارتان شادروان عبدالحسین نیکپور که یکی از شخصیت‌های ارزنده اقتصادی کشور بودند صمیمانه به‌آن‌جناب و برادران معظم وگرام وبازماندگان آن بهشت آشیان تسلیت عرض نموده امیدوارم روح آن مرحوم غریق رحمت وبهشت برین جایگاه آن روانشاد باشد.
افلاطون‌خدایاری
آ-۲۳۲۸۸

فوت جناب آقای عبدالحسین نیکپور که ازرجال برجسته اقتصادی کشور بودند موجب کمال تاسف گردید. این ضایعه بزرك را به‌فرزندان آن مرحوم خصوصا جناب آقای محمدابراهیم نیکپور و آقای محسن نیکپور تسلیت عرض مینماید.
از طرف هیئت مدیره شرکت مهندسی ترمیك
حسن تفضلی - مهندس مسعودتفضلی
آ-۱۲۱۸۹

بانهایت تاسف وتاثر مصیبت وارده را بسرکار علیه خانم دکتر عارفه‌دانشی وجناب آقای‌افتحی‌تسلیت عرض مینمایم.
عمید سرداری
آ-۱۲۱۹۳

آقایان دکتر یشربی‌نژاد و فخرالدین یشربی‌نژاد رضا یشربی‌نژاد وفامیل محترم
باکمال تاسف وتاثر فوت والدمحترم را تسلیت عرض مینماید.
اهواز - سرگرد دکتر بیات
آ-۲۳۳۱۰

خانواده محترم نیکپور
مصیبت فقدان مرحوم سناتور عبدالحسین‌نیکپور موجب تاسف وتالم شدید گردید. مانیز شریك غم شما هستیم واز خداوند بزرك برای کلیه بازماندگان محبوب آن بزرگوار صبر وشکیبائی آرزوداریم.
شبان نمایندگی بیمه
آ-۱۲۱۹۱

جنابان آقای منوچهر نیکپور-ابراهیم نیکپور-محسن نیکپور - امیرحسن نیکپور
درگذشت پدر ارجمندتان را قلبا تسلیت عرض ودراین مصیبت بزرك خودرا شریك میدانم.
عبدالوهاب شهیدی
آ-۱۲۱۴۵

هیئت مدیره انجمن محلی کوی علم درگذشت شادروان عبدالحسین‌نیکپور رابه‌جنابان آقایان‌منوچهر نیکپور و محمدابراهیم نیکپور فرزندان گرامی آن مرحوم تسلیت گفته ودوام عمر و عزت‌آنان راازخداوند متعال خواهانند.
هیئت مدیره انجمن محلی کوی علم
آ-۱۲۱۵۹

جناب آقای محمدابراهیم نیکپور ریاست محترم هیئت مدیره و مدیر عامل بانك پارس
بانهایت تاسف مصیبت اندوهبار وارده را تسلیت عرض میکنم واز خداوند بزرك بقای عمر و سلامت خانواده وتوفیق روزافزون اجتماعی آنجناب راخواستارم
عباس . آشفته
آ-۲۳۲۵۴

جناب آقای محمدابراهیم نیکپور
بانهایت تاسف مصیبت وارده را به‌آن‌جناب و عموم فامیل محترم تسلیت عرض نموده بقای عمر و سلامتی شمارا از خداوند متعال خواستارم.
حاج‌احمدصلاحی‌اصفهانی
آ-۱۲۱۷۳

جناب آقای محمدابراهیم نیکپور ریاست محترم هیئت مدیره و مدیر عامل بانك پارس
باکمال تاسف و تاثر درگذشت پدر بزرگوار و عالیقدرتان را بجنابعالی و خاندان محترم تسلیت‌عرض نموده سلامتی‌و دوام عمر وتوفیق روزافزون آنجناب‌را از خداوند بزرك خواستارم.
آ-۲۳۲۵۲ **علی‌زمانی**

جناب آقای محمدابراهیم نیکپور مدیرعامل محترم بانك پارس
درگذشت تاسف‌آور مرحوم جناب آقای‌عبدالحسین نیکپور را بجنابعالی و خانواده محترم تسلیت عرض نموده بقای عمر بازماندگان وشادی روح آن‌فقیدسعید را از خداوند مسئلت مینماید.
ازطرف کارکنان بروات وصولی -امیرهوشنك نونهال
آ-۲۳۲۶۲

جناب آقای محمدابراهیم نیك‌پور ریاست هیئت مدیره و مدیرعامل بانك پارس
بانهایت تاسف درگذشت شادروان جناب آقای عبدالحسین نیك‌پور را بحضور آن جناب و دیگر بازماندگان بالاخص جناب‌آقای مهندس محسن‌نیکپور-امیرحسن نیك‌پور و منوچهر نیك‌پور تسلیت و تعزیت عرض می نماید.
محمدحسن ملك‌مرزبان
آ-۱۲۰۴۳

جناب آقای محمدابراهیم نیکپور ریاست محترم هیئت مدیره و مدیر عامل بانك پارس
کارکنان بانك پارس شعبه بوذرجمهری درگذشت جناب آقای عبدالحسین نیکپور ابوی گرامیتان رابه حضور جنابعالی تسلیت عرض نموده بقای عمر سرکار وخاندان ارجمند نیکپور را از خداوند متعال مسئلت مینمائیم
بانك پارس - شعبه بوذرجمهری

درگذشت تاثر آور رادمرد بزرگوار رئیس‌خاندان نیکپور رابه‌کلیه‌بازماندگان خصوصا جناب آقای ابراهیم نیکپور رئیس محترم بانك پارس صمیمانه تسلیت عرض سلامت و بقاء و سعادت فامیل جلیل رااز درگاه احدیت مسئلت دارد.
محموداخوان

از: ساندی تایمز
ترجمه: هوشنگ کوچك شوشتری

اسرار زندگی کلنل لورنس -۲۹-

متهم شدن برناردشاو به دغل بازی ادبی

اما بهیچوجه قسمتهائی را که از نظر یك انسان معمولی قابل حذف است از کتاب نیاندازید، مطالبی راکه مردم ممکن است بگویند «خیلی تکان دهنده است.» کتاب راهمانطور که هست با چاپ خوب وبتعداد زیاد منتشر کنید، من فکرمی کنم «کانستیبلز» اینکاررا برای شما انجام خواهد داد.

برناردشاو و من هردو درمورد کتاب تجربیات فراوانی داریم و ما هردو حاضریم تمام این تجربیات رادر اختیار شما بگذاریم. ضمنا، ازاین پس اورا «آقای» شاو ننامید.»

دوست صمیمی شما
«شارلو ت شاو»

تامدتی برناردشاو همچنان درسر راه لورنس قرارنمی گیرد تا اینکه بعد از چهارده ماه نامه ای از او دریافت می کند که طی آن برناردشاو اصلاحات، نقطه گزاریها وقوانین هجونویسی و قسمت هائی را که باید قطعا از کتاب حذف شوند برای لورنس تشریح کرده است، دراین نامه هنوز آثاری از تنبلی و عدم تمایل شاو به کشیده شدن به جریان کتاب لورنس مشاهده می شود برناردشاو می نویسد:

«خودشما وکتاب درهم برهمتان رامطالعه کردم قلم دردست شما همانقدر قابل اعتماداست که نارنجك در دست یك طفل، من شیوه ای را خود برای نقطه گزاری نوشته‌هایم اختراع کرده و آنرابا انجیل مقایسه کرده‌ام، سپس دریافته ام که قطعاتی که محتاج به تجدید نظر هستند همان چیز هائی بوده‌اند که بعدا لزوم استعمال آنها آشکارشده است، هرچند که اعتقاد به آنها نمی تواند استحکام لازم را در همه جهات داشته باشد. درانجیل از خط تیره زیاد استفاده شده است، استعمال تیره در نگارش نویسندگان کاهل را از نقطه گزاری در نوشته های خود راحت می کند «ان، بی شریدان» بجزاز تیره از هیچ چیز دیگراستفاده نکرده است.

اما من وقتی که می بینم می‌توانم ازیك ویرگول استفاده کنم هرگز خط تیره بکار نمی‌برم، ویرگول رازمانی در نوشته هایم بکار میبرم که ملاحظه می کنم جمله در عین اینکه تمام می شود احتیاج به ادامه دارد، شما اگردر نوشته های خود دسترسی به قواعدی ندارید و یاگاهی بدون توجه به طرز عمل اصول نقطه گزاری از آن استفاده می کنید ذیلا من مقداری از این قواعدرا بشما یادآور می شوم.

دنباله نامه برناردشاو به لورنس حاوی یك سلسله تعلیمات دستوری و قواعد مربوط به نقطه گزاری، خطوط تیره، و غیره است که از حوصله این مقوله خارج است.

برناردشاو در آخرین نامه اشاره به کتاب لورنس کرده و مینویسد «در فصل اول کتاب مطالب قابل انتقاد فراوانی یافت میشود، بنظر من باید بطور کلی فصل اول حذف شده و فصل دوم جایگزین آن شود، فصل دوم بیشتر بواقعیت نزدیك است و رویهمرفته میتوان گفت خیلی خوب است، من روی کتاب مقداری یادداشت گذاشته‌ام، اینهم باصرار شارلوت بوده.

تمام. «جرج برناردشاو»

آنچه که برکسی پوشیده نیست اینستکه برناردشاو بیش از این در مورد مطالب کتاب «هفت ستون خرد» یاتصحیح ویا انتشار آن کوششی نمی کند، اما درهمین نامه جزتوصیه ها درمورد نقطه گذاری، برناردشاو صریحا به حذف فصولی که بروابط نامشروع وغیرطبیعی سربازانگلیسی وجوان عرب مربوط میشود کرده است ازاین ببعد «شارلوت شاو» تصحیح و آماده کردن کتاب راکه در صد هزار کلمه تحریر شده بود بعهده گرفته و لورنس را در این راه یاریهای فراوان میدهد. اوبه لورنس می‌آموزد که چطور باناشرین کنار آمده و قرارداد تنظیم کند. هماهنگی روحی و پرثمر لورنس و شارلوت باعث میشود که لورنس اولین نسخه کتاب خود را به شارلوت شاو اهداء کرده و بقیه کار های کوچکتر خود را نیز در اختیار او بگذارد.

شارلوت شاو بعدها کتاب «ضرابخانه» لورنس رانیز میخواند و توصیه‌هائی برای اصلاح و انتشار آن به لورنس میکند. درواقع شارلوت شاو همان محبت و کوششی رادر حق لورنس روا میدارد که بشوهرش میکرده، بموازات افزایش اعتماد شارلوت به لورنس نامه های او نیز صمیمانه‌تر و بی‌رودربایستی‌تر میشود. شارلوت رموز زندگی لورنس را بتدریج قبول کرده و معتقد شده بود که بیش از این نباید آنها را بمیان کشید اما موقعیکه لورنس از برناردشاو تقاضا میکند برای کتابش یك مقدمه بنویسد، شارلوت تا حدودی ازاین روابط احساس بی‌حوصلگی کرده به «سرجیمزباری» پیشنهاد می کند که مقدمه‌نویسی کتاب لورنس را بعهده گیرد، لورنس در مقابل این عمل بوسیله نامه زیر به شارلوت پاسخ میگوید:

«در قبال نوشته های مردی بزرك که من ازاو در انتشار کتابم یاری خواسته‌ام، عزت واحترامی بس ناچیز دارم، آقای شاو همه چیز است، اینطور نیست؟، محیل است، خوب گول میزند، بدیهه‌سراست، عاطفه‌نگار است، حیله‌گر و متقلب است، اومردی است که حقه‌های عمیقی رادر لفافه ادبیات به مردمی که ذائقه‌ای در حدود یك حیوان دارند قالب میکند، آیا او خود به تنهائی توانسته کاری یا شمائی از یك کار را خلق کند؟ من نمیخواهم باین شدت چیزی بگویم ولی بنظر من او فرومایه ایست همانند «بلوك» این نامه خیلی به شارلوت گران آمده وبا یك پاسخگوئی سخت سرزنش های بعدی آنرا بجان خرید، شارلوت باعطف به روابط صمیمانه خود بالورنس درگذشته نامه زیررا بتاریخ سال ۱۹۲۸ تحریر میکند.

«بگذار تمام تردید هایم را در باره اینکه روزی احساس مادری نسبت بتو کردم برایت بازگو کنم، من زمانیکه باتو هستم مطلقاچنین احساسی نسبت بتو ندارم، تواحتمالا حتی از من هم پیرتر هستی، تودر گذشته هم از نظر اجتماعی و هم از نظرحق مبارزه‌ات وفتوحاتی که برای خود قائل بوده‌ای شخصیت مشخصی یافته‌ای، امامن حالا که برای توچیز مینویسم احساس میکنم خمیده شده‌ام، نوشتنم دلیل بر هیچ احساسی نیست، شاید باین خاطر است که، نباید بگویم و تو خاموش باشی توزیرکانه در این میان موفق شده‌ای، من فکرمیکنم حقیقتی نیزدر آن نهفته است، حقیقتی که همانقدر که در موردتو صادق است برای من نیزوجود دارد.»

ومجددا شارلوت درسال ۱۹۲۹ مینویسد:

«وقتی در منزل هستم احساس بخصوصی نسبت بتو دارم که نمی‌توان آنرا دریك کلمه خلاصه کرد، من دوست ندارم درمنزل احساسی داشته باشم، تو از تمام کسانی که من می‌شناسم راحت‌تری واین مطمئنا خیلی خوب است. خانه ها تنك هستند، بهرحال وقتی باتو هستم بیشتر احساس آزادی میکنم.» و دوباره درسال ۱۹۳۰ شارلوت به لورنس مینویسد::

«درقبال تاثیرات فراوانی که تو برویم داشته‌ای، حالا، مانند زنی تنها باقی مانده‌ای که بمن اجازه میدهد بسادگی و سهولت او رادرك کنم. من معمولا شخصی کینه‌پذیر بوده‌ام.».

الکترود آما
AMA

به پیروی از منویات شاهنشاه آریامهر
رهبر خردمند ملت ایران

شرکت سهامی صنعتی آما اولین کارخانه سازنده الکترود در ایران افتخار دارد ضمن برخورداری از راهنمائیهای ارزنده وزارت اقتصاد با نصب جدیدترین ماشین آلات تمام اتوماتیک ومدرنترین تکنیک ساخت وکنترل الکتریکی درقیمت الکترودهای آلیاژ عالی (ضدزنگ مقاوم درحرارت وسایش) تقلیل قابل ملاحظه ای منظور نماید.

برای کسب اطلاعات بیشتر به قسمت فنی شرکت سهامی صنعتی آما

تلفنهای: ۹۰۳۴۵ - ۹۰۳۴۶ - ۹۵۳۰۳۵ مراجعه ویا باصندوق پستی ۲۹۷۳ مکاتبه فرمائید.

یاماها

در اوج افتخار...

نشانه برتری خود را با آمار اعلام میدارد

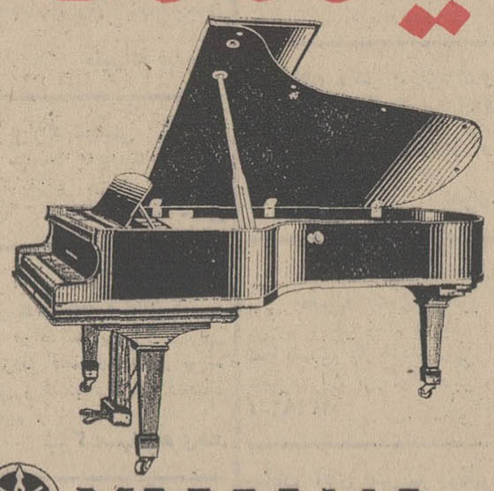

فروش سال ۱۹۶۷ محصولات یاماها در سراسر جهان:
۱۲۰ هزار دستگاه پیانو
۳۰ هزار دستگاه ارگ الکترونیک
۲۰۰ هزار دستگاه ارگ الکتریکی مخصوص کودکان وجوانان
۳۰۰ هزار دستگاه گیتار کلاسیک وبرقی
از ارقام بالا
میزان فروش پیانو یاماها درایالات متحده امریکا وکانادا ۴۸٪
میزان فروش پیانو یاماها درآلمان غربی ۳۴٪

YAMAHA

چرا؟ کشور آلمان که خود روزگاری بهترین پیانو را بدنیا عرضه میکرد، اکنون بعد از آمریکا بزرگترین خریدار پیانوی یاماها است؟

چرا؟ دانشگاه‌ها، کنسرواتوارها، سالن‌های کنسرت وبالاخره مشهورترین پیانیست‌ها درسراسر جهان فقط از پیانوی یاماها استفاده میکنند؟

زیرا یاماها تنها کارخانه سازنده آلات موسیقی درجهان است که بدستگاههای الکترونیک مجهز میباشد ومحصولاتش درشرایط بسیار دقیق الکترونیکی کنترل وتنظیم میشود.

نماینده انحصاری درایران: شرکت بازرگانی زره - خیابان سعدی جنوبی جنب بانک ایران وانگلیس

آگهی «تشکیل نمایشگاه»

وزارت کارو امور اجتماعی درمرداد ماه سال جاری نمایشگاهی از آثار هنری کارگران جوان (حداکثر سن ۳۰ سال) ترتیب خواهد داد ودرهر یك ازرشته های نقاشی. مینیاتور خط. مجسمه سازی. ماکت‌سازی. ماشین و ابنیه. طراحی پارچه وفرش به برندگان اول ودوم و سوم جوائزی اهداء خواهد نمود.

داوطلبان می توانند همه روزه تا پایان تیرماه ۱۳۴۷ به اداره کل امورجوانان (کاخ وزارت کار وامور اجتماعی خیابان ایزنهاور) مراجعه و آثار خودرا درمقابل رسید تسلیم نمایند. الف ۳۷۴۲

ازطرف وزیر کارو امور اجتماعی - پرتو اعظم
آ-۲۲۱۷۴ ۱-۳

آگهی استخدام

سازمان عمران کشاورزی و دامپروری ارتش - منطقه سفید رود برای تکمیل کادر فنی خود افراد زیر را از طریق مصاحبه حضوری استخدام مینماید:

۱- مهندسین کشاورزی فارغ‌التحصیل از دانشگاههای معتبر، متخصص در رشته‌های ماشین آلات کشاورزی - دامپروری - تغذیه.
۲- متخصصین علوم اداری باآشنائی کامل به زبان انگلیسی.
۳- متخصصین اقتصاد باآشنائی کامل به زبان انگلیسی.
۴- مکانیسین ماشین آلات سنگین و ماشین آلات کشاورزی.

داوطلبان میتوانند همه روزه در ساعات اداری به دفتر مرکزی سازمان واقع در خیابان تخت جمشید خیابان کیوان شماره ۲۴ تلفن ۶۱۱۶۹۰ مراجعه نمایند. الف ۲۲۹۶۸

مجری طرح - منوچهر سپه‌پور
آ-۲۲۶۹۴ ۱-۳

آگهی مناقصه شماره ۷۴۹ر۴۷

راه آهن دولتی ایران ۱۹۲۰ زوج کفش سربائی مختلف را بر طبق مشخصات و شرایط و نمونه های موجود در قسمت فنی اداره کارپردازی از طریق مناقصه تحویل تهران انبار های مرکزی الف راه آهن خریداری مینماید.

داوطلبین شرکت در مناقصه می توانند درساعات اداری جهت دریافت اسناد مناقصه باداره کارپردازی مراجعه فرمایند شرکت کنندگان در مناقصه باید مبلغ ششهزار ریال بعنوان سپرده شرکت در مناقصه بصندوق راه آهن پرداخت و رسید آنرابه ضمیمه پیشنهاد خود تاساعت ۹ صبح روز ۱۵ر۵ر۴۷ در صندوق پیشنهاد ها واقع در اداره کارپردازی بیاندازند پیشنهاد های واصله ساعت ده روز مزبور بازوقرائت خواهدشد. حضورپیشنهاددهندگان یانمایندگان مجاز آنها در جلسه مناقصه آزاد است وراه آهن در رد ویا قبول هریك یاتمام پیشنهاد ها مادامیکه قراردادمبادله نشده است مختار میباشد. به پیشنهاد فاقد سپرده و مشروط مبهم وپیشنهادیکه بعداز موعد مقرر برسد ترتیب اثر داده نخواهد شد. سپرده برنده اول و نفر دوم مناقصه نگهداری و در صورت امتناع از انجام معامله بدون هیچگونه تشریفات بنفع راه آهن ضبط خواهد شد. هزینه درج آگهی در جراید و مالیات متعلقه و هر گونه عوارض دیگر بعهده برنده مناقصه می باشد. راه آهن می تواند تاحدود صدی بیست وپنج ازمیزان معامله راکسر یا یااضافه نماید الف ۳۹۷۴

آ-۲۴۰۴۰ ۱-۲ راه آهن دولتی ایران

اسکاتلندیارد امروز

بقیه از صفحه ۱۷

انگلوساکسون دانست . اسکاتلندیارد فقط به امور جنائی میپردازد . البته دردزدیهای بین‌المللی ، باسازمان‌های پلیس بین‌المللی نیز همکاری دارد . کمتر اتفاق‌میافتد که دانشگاه دیده‌ها وارد خدمت اسکاتلندیارد شوند . اعضاء اسکاتلندیارد باید خدمت خود را در این سازمان از کارهای بسیار کوچك آغاز کنند بعلاوه حقوقشان بسیار ناچیز است و شاید همین کمی حقوق سبب‌انحراف بعضی ازمامورین آن در این اواخر شده است. اعتماد عمومی نسبت باین دستگاه ، کاهش یافته است . دستبردی که اخیرا به محموله های‌پستی‌عده‌ای ازنمایندگان مجلس عوام زده‌اند و همچنین به مکالمات‌تلفنی‌عده‌ای‌از رجال‌محرمانه گوش داده‌اند ، وبسیاری عوامل‌دیگر سبب شده که در این سالهای اخیر، از شهرت ووجهه‌عمومی اسکاتلندیارد کاسته گردد . «شعبه مخصوص» در اسکاتلندیارد همان‌پلیس‌مخفی‌سیاسی است که باادارات‌ضد جاسوسی‌کشور ارتباط دارد . حمایت از خانواده سلطنتی نیز بعهده «شعبه‌مخصوص» است .

* مشخصات عمارت جدید

هر فرد انگلیسی میتواند در عرض چند ثانیه‌بااسکاتلندیارد تماس‌بگیرد کافی است که شماره ۹۹۹ را بگیرد ، فورا یکی از خطوط تلفن این موسسه وصل شود و جواب اورا بگوید . اسکاتلندیارد دارای ۲۸۰ خط تلفنی و ۳۰۰ خط‌سری و ۱۲۰۰ پست‌داخلی است . این موسسه ۲۷۰۰ کارمند و پلیس دارد که شب و روز ازامنیت وآرامش ونظم‌عمومی مراقبت میکنند. علاوه‌براینهادارای‌شش‌ارتباط‌رادیوئی بین‌المللی است .

در عمارت‌جدیدده سالن سخنرانی وسه قرائت‌خانه و ۶۶۲ اطاق کار و ۱۳ آسانسور وجود داردیك فرستنده رادیوئی‌مخصوص که‌در انترپول‌نصب است ، اسکاتلندیارد را در عرض‌چند ثانیه با ۲۶ کشور جهان مرتبط میسازد .

«سوت» های خبر سابق جای‌خود را به فرستنده ها و گیرنده های رادیوئی داده ولی چون گانگسترها امواج فرستنده پلیس اسکاتلندیارد را کنترل میکنند ، دفتر رمزی تهیه کرده‌اندکه دستورات را با رمز صادر میکنند . دوربین های تلویزیونی با مدار بسته دائما محلات خطرناك‌و پرآشوب را مراقبت میکند . یکی از این محلات ، کوچه «هاتون گاردنز» است که‌مرکز فروش و مبادلات‌الماس و جواهرات گرانقیمت است . این محله مقر جواهر فروشان است با نصب فرستنده های تلویزیونی ، دستبرد کانگستر هابااین محل،بمیزان قابل توجهی کاهش یافته است .

در انگلستان و مخصوصا درلندن، سارقین اطفال بندرت دیده میشوند. برای پیدا کردن تلفن های ناشناس ، دستگاهی وجود دارد که میتواند عکسبرداری نموده و«علائم صورتی»را که مانند «علائم انگشت» در اشخاص متفاوت مختلف است ، ثبت کند .

افراد اسکاتلندیارد هیچوقت‌اسلحه با خود حمل نمی‌کنند . قسمت تجسسات و تجزیه های علمی این موسسه یکی از مدرن ترین‌آزمایشگاه های اروپا است . بوی لباس و شکل مو ممکن است ماهرترین تبهکاران را بدام اندازد. میکروسکپ الکترونیك وسیله کار وابزار شماره یك این آزمایشگاه است . لیکن اعضاء اسکاتلندیارد ازانتقال بعمارت جدید چندان خوشحال نیستند زیراقسمت هرکف عمارت‌راکه روبخیابان است، از لحاظ صرفه جوئی به یك بانك و یك فروشگاه اجاره داده‌اند و از طرفی کارمندان شکایت دارند که ممکن است رفت و آمد آنها را از ساختمانهای روبروتحت نظر بگیرند. لذا پرده های اطاقها ، همیشه پائین است .

پایان

از ترس اقدامات مالك

چندمغازه‌دارفردوسی درد کان میخوابند

● **مالك شبها با کمك کارگران پی مغازه ها را زده و شیروانی ها رانیز بمنظور تخریب مغازه ها کنده است**

● همه مراجع صلاحیت‌دار حق را بجانب مستاجرین داده‌اند ولی مالك‌اصرار به‌تخریب مغازه ها دارد

امروز آقایان نوری و ناصحی به‌نمایندگی ازطرف مغازه‌داران خیابان فردوسی به اداره روزنامه آمده‌و ازروش یکی از مالکان که درجهت اجحاف به مستاجرین در این خیابان بعمل می‌آید شکایت کردند .

شش مغازه

مغازه‌داران خیابان فردوسی‌اعلام داشتند که مالك شش باب‌مغازه‌در ابتدای ضلع‌شرقی خیابان طی‌چند ماه گذشته اقدامات خلاف قانون و عرف و مقررات اجتماعی معمول داشته و درباره‌ای موارد صورت اقدامات نامبرده بطریقی است که خلاف اخلاق نیز مینمایاند .

عمل انجام شده

مستاجرین مغازه‌ها مدعی‌هستند که مالك برای آنکه مستاجرین‌را دربرابر عمل انجام شده‌قرار دهد، شبها باچند کارگربه محوطه‌پشت مغازه که متعلق به مالك است مراجعه و ضمن تخریب پی‌مغازه‌ها شرائطی بوجودمی‌آورد که مغازه‌ها خودبخود خراب شده و مستاجرین چندی پیش که‌وی بدستیاری ناچار به‌ترك مغازه گردند . چند کارگر مرتکب این عمل‌شده بود، درحین ارتکاب عمل بوسیله مستاجرین بمراجع صلاحیت‌دار جلب و درآنجا تحت تعقیب‌قانونی قرار گرفته است .

نقشه فاش شد

مستاجرین میگویند پس‌از آنکه این نقشه مالك فاش شد وی در یکی از شبها به‌پشت‌بام مغازه ها مراجعه و اقدام به خراب کردن شیروانی ها کرده تا بعلت ریزش باران سقف مغازه‌ها فرو ریزد و مستاجرین بناچار آنجا راترك گویند .

در مغازه ها می‌خوابند

مستاجرین میگویند که مالك مغازه‌ها ضمن مداخله درامورمغازه ها کسب و کار مغازه داران رافلج کرده و آنها از ماهها باینطرف که جدال و کشمکش بین مالك و مستاجرین آغاز شده از ترس اقدامات خرابکارانه مالك به خانه‌های خود نرفته و در مغازه‌ها بسر میبرند مغازه‌داران اظهار می دارند که مالك بموجب‌تعهد رسمی وثبتی تعهد کرده‌است که مغازه ها را ضمن‌تجدید ساختمان مجددا به‌آنها واگذار نماید و چون‌درحال حاضر یکی از بانك‌های تهران اراضی و دکانها را بقرار متری ششهزار تومان و برای احداث ساختمان بانك خریداری کرده است مالك درنظر دارد بااین‌شیوه کار حق مستاجرین‌را که عبارت از سرقفلی آنها بوده و هر باب مغازه در حدود دو میلیون ریال سرقفلی دارد پایمال و آنها را بی آنکه پولی پرداخت نمایدازمغازه‌ها اخراج نماید .

حق با مستاجرین

دراین کشمکش شهرداری‌تهران وزارت دادگستری ، شورایعالی اصناف وهمه‌مراجع قانونی‌مملکت حق‌را بجانب مستاجرین داده‌اند و شهرداری طی یادداشت رسمی از ماموران خواسته است که از اقدامات مالك درقالب تخریب‌بدون پروانه ساختمان جلوگیری و مستاجرین نیز با اقدامات قانونی خود در دادگستری مالك رامحکوم به حقی کرده‌اند .

در انبار

بااینحال مالك نامبرده از اقدامات خود دست برنمیدارد و هر روز اقدام تازه‌ای رابرعلیه مستاجرین معمول میدارد تاآنکه طی چندروز گذشته انبارهای کالای مغازه‌داران را که در اراضی پشت‌مغازه‌ها قرار دارد تخریب کرده و حتی مدعی مالکیت اموال و کالاهای متعلق‌به غیر موجوددراین‌انبارها شده است مستاجرین اعلام کردند که با انتشار طلب درروزنامه می‌خواهند توجه دولت و وزارت دادگستری‌و شهرداری و شورایعالی اصناف یکبار دیگر باین نکته جلب گردد وآنها مانع ازاین شوند که در عصر تحولات اجتماعی ایران و در دورانی که با اقدامات مترقی در مملکت ریشه زور و اجحاف قطع شده است شخصی تحت عنوان مالك مغازه برای آنکه پول سرشاری را بدست آورد زندگی جمعی را به‌نیستی بکشاند .

تقاضا

آقایان ناصحی و نوری اعلام کردند که‌اقدامات دولت وشخصی آقای نخست‌وزیر بنفع مستاجرین در کشمکشی که چندی پیش در منطقه بازار میان مالك‌و مستاجر در گرفته بود ، همه کسبه و پیشه‌وران‌تهران رابه‌کنه سیاست دولت واقف‌ساخت و از این جهت مستاجرین و مغازه‌داران سراسر تهران به‌حمایت دولت و قانون در مواردی که به‌آنها اجحاف میشود امیدوار هستند . آنها اضافه‌کردند که توقع مغازه‌داران فردوسی نیز همین‌است و درخواست دارند که مراجع صلاحیت‌دار بموجب حکم قانون و باستناد قرارداد موجود میان مالك ومستاجرین حقوق‌مغازه داران را احقاق نمایند .

آ- ۲۳۳۷۶

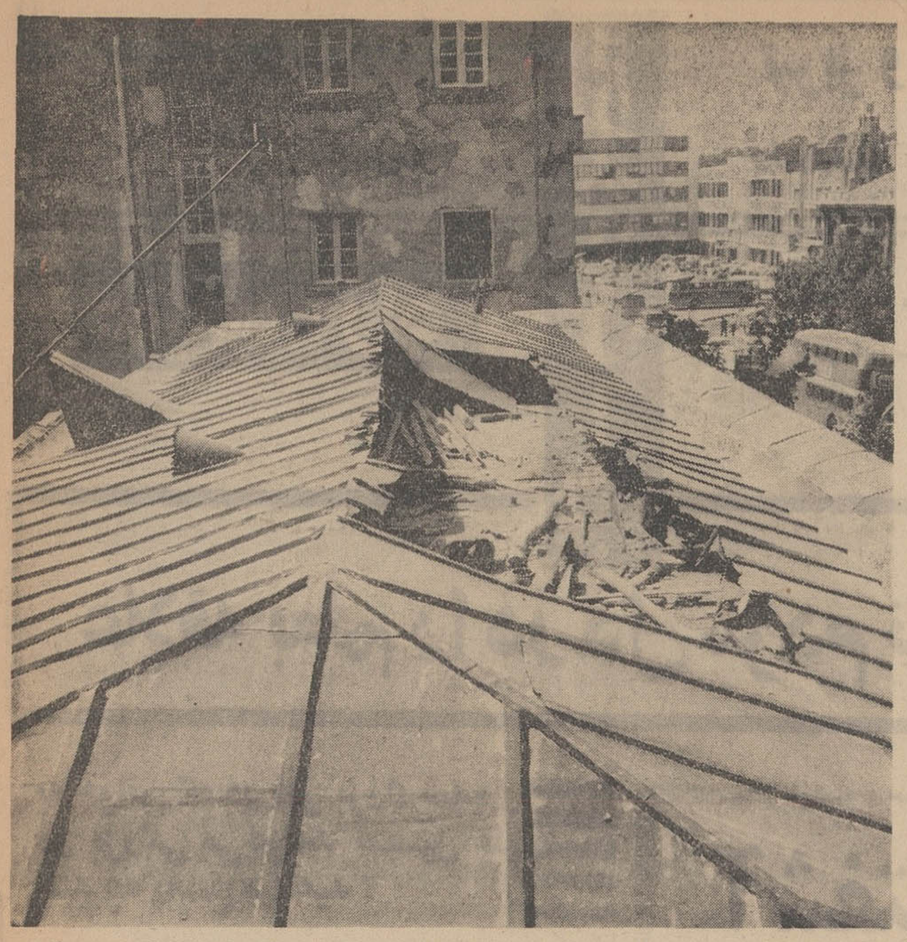

در این گراور قسمتی از شیروانی شش مغازه‌در ضلع شرقی خیابان فردوسی که بوسیله مالك شبانه کنده شده دیده‌میشود

مالك ساختمان برای آنکه از فروش زمین مغازه ها پول بیشتری بدست آورد ، پشت مغازه‌های پیشه‌ورانی‌را که عمری در این دکانها کاسبی کرده‌اند بااینصورت در آورد .

انجمن دوستیزگان و بانوان

از امروز نامنویسی و تشکیل میشود :

کلاسهای تابستانی

دوره از ۱۵ روز تاسه ماه

باهترین دبیران ، حداکثر امکانات وبهترین شرایط

خیاطی - آشپزی - منشیگری - ماشین‌نویسی - آرایش‌وزیبائی - نقشه‌کشی - کتابداری - گلسازی - گل‌آرائی - رقص وموسیقی - فارسی کمکبهای اولیه - سنگدوزی و ...

برای نامنویسی به بهداشت انجمن دوشیزگان و بانوان

(خیابان بهار شمالی - نبش نامجو -

تلفن های ۷۵۶۸۳۱ و ۷۶۴۹۸۴) مراجعه فرمائید

دختران وپسران ایران روز سه‌شنبه هرهفته فقط یك مجله می‌خوانند .

اطلاعات دختران وپسران

ترازنامه شرکت صنایع فلزی حفاظ با مسئولیت محدود در یکساله ۱۳۴۶

شرح دارائی	مبلغ ریال	شرح‌بدهی	مبلغ ریال
اموال منقول - غیر منقول و کالای موجود آخرسال	۶۳۶۶۹۲۵	اسناد پرداختی - ذخیره احتیاطی :	
صندوق -بانکها - اسناد دریافتی -		استهلاکات -سود تقسیم نشده	۶۸۱۹۵۲۷٫۵۵
اسناد نزد بانك و سپرده ها	۸۷۹۱۴۱٫۳۰	بستانکاران موقت - وام صنعتی	۴۹۵۱۸۸
بدهکاران	۱۵۶۸۶۴۹٫۲۵	سرمایه	۱۵۰۰۰۰۰۰
تراز	۸۸۱۴۷۱۵٫۵۵	تراز	۸۸۱۴۷۱۵٫۵۵

حساب سودوزیان‌شرکت‌صنایع‌فلزی‌حفاظ بامسئولیت‌محدود در یکساله ۱۳۴۶

شرح	بدهکار	بستانکار
	ریال	ریال
فروش و کالای موجود اخرسال		۱۴۰۵۹۵۸۶
خریدمصالح‌وکالای موجود اول‌سال	۱۰۹۹۷۲۳۰	
هزینه های انجام شده -استهلاك -	۲۸۲۸۲۳۹	
ساختمان - حق‌السهم کارگران	۲۳۴۱۱۷	
سود سال ۴۶	۱۴۰۵۹۵۸۶	۱۴۰۵۹۵۸۶
توازن		

آگهی انتخاب دستیار

دانشکده پزشکی تهران برای مرکز طبی کودکان عده‌ای دستیار بطریق مصاحبه و مسابقه انتخاب مینماید . داوطلبان میتوانند تاروز ۱۲مرداد ماه سال جاری برای ثبت‌نام بدانشکده پزشکی مراجعه نمایند . الف ۴۳۶

رئیس دانشکده پزشکی .دکتر حفیظی

آ-۲۳۳۶۰ ۱-۲

آگهی مناقصه

اداره امور مالی‌وزارت راه‌به ۶۹ قلم فیلتر محصول کارخانجات FROM - AC Luberfiner - Knecht - W I X - Puralater - Caterpilar

مورد نیاز ماشین آلات اداره کل راهداری را از طریق مناقصه خریداری مینماید شرکت کنندگان درمناقصه میتوانند بامراجعه باداره کاربردازی وزارت راه واقع در میدان ارك کاخ وزارت‌راه برك شرائط ومشخصات مربوطه رادریافت و پیشنهاد های خود رادر دوپاکت لاك‌و مهرشده الف . شامل اسناد خزانه وشرائط ومشخصات امضاء شده وپاکت ب. شامل بهای پیشنهادی‌خواهد بود تا آخروقت اداری‌روز نهم مرداد ماه ۴۷ بدفتر اداره کل امور مالی تسلیم نمایند ، پیشنهاد های واصله درساعت ۱۰ صبح‌روز بعد درکمیسیون مربوطه بازو قرائت خواهد شد حضور پیشنهاد دهندگان در جلسه مناقصه آزاد است به پیشنهاداتیکه برخلاف برك شرائط و مشخصات تهیه شود ترتیب اثر داده نخواهدشد.

الف ۴۰۴۳

مدیر کل‌امور مالی وزارت راه .صنیعی

آ-۲۳۳۵۴ ۱-۲

آگهی مناقصه

بنگاه توسعه ماشین های کشاورزی تعداد ۱۹۴ حلقه لاستیك ۳۸×۱۱ شش لاروئی و توئی را از طریق مناقصه تحویل در جلفا باشرایط زیر خریداری مینماید .

۱- داوطلبان شرکت در مناقصه باید قبلا ۵ درصد کل بهای پیشنهادی را بصورت اسناد خزانه بصندوق بنگاه تحویل ورسید آنرا ضمیمه پیشنهاد نمایند .

۲- شرکت کنندگان در مناقصه باید پیشنهادات خود راتا آخر وقت اداری روز ۹ر۵ر۴۷ بدفتر بنگاه واقع در خیابان بلوار (الیزابت دوم)-خیابان کاخ شمالی پلاك ۸۶ تسلیم و رسید دریافت دارند .

۳- برنده مناقصه بایستی لاستیکهای فوق را پس از ده روز از تاریخ عقد قرارداد در جلفا بنماینده بنگاه توسعه ماشین های کشاورزی تحویل نماید .

۴- پیشنهادات واصله در ساعت ۱۰ صبح روز بعد ۱۰ر۵ر۴۷ در محل بنگاه باحضور اعضاء کمیسیون باز و قرائت خواهد شد .

۵- حضور پیشنهاد دهندگان در جلسه مناقصه ازاد وبنگاه در رد یاقبول یك یا کلیه پیشنهاد های رسیده مختار است .

۶- هزینه آگهی و مالیات و هرگونه عوارض متعلقه بعهده برنده مناقصه خواهد بود .

۷- سپرده برنده مناقصه و همچنین نفر دوم مناقصه در صورت استنکاف به نفع بنگاه ضبط خواهد شد .

۸- بپیشنهادات فاقد سپرده ر یا مشروط و مبهم ترتیب اثر داده نخواهد شد .

۹- تا انجام معامله قطعی یابرنده مناقصه سپرده نفر دوم قابل پرداخت نخواهد بود . الف ۳۹۵۶

بنگاه توسعه ماشینهای کشاورزی

آ-۲۲۴۹۰ ۱-۳

ترازنامه شرکت صادراتی فرش کاراوان‌تهران ۲۸ر۴ر۴۶-۳۰ر۱۲ر۴۶

دارائی		بدهی	
صندوق و بانك	۸۶۲۹۳	سرمایه	۳۰۰۰۰۰
بدهکاران	۵۹۰۷۸	بستانکاران	۵۸۶۲۰۳۱
اثاثه	۱۴۵۷۰	سود ویژه	۱۹۵۳۹
سرقفلی وسپرده تلفن	۲۳۳۵۰۰		
موجودی کالا	۵۷۸۸۱۲۹		
تراز	۶۱۸۱۵۷۰		۶۱۸۱۵۷۰

سود و زیان

درآمد		هزینه‌ها	
سودناویژه	۴۸۳۹۱۹	هزینه‌ها	۴۶۴۳۸۰
		سود ویژه	۱۹۵۳۹
	۴۸۳۹۱۹		۴۸۳۹۱۹

آگهی دعوت مجمع عمومی عادی

از دارندگان سهام شرکت سهامی تولیدی پنبه ایران دعوت میشود که در مجمع عمومی عادی سالیانه شرکت که درروز سه شنبه ۱۵ مردادماه ۱۳۴۷ ساعت ۵بعدازظهر درمحل شرکت واقع در سرای رازی تشکیل میگردد شرکت فرمایند .

دستور جلسه :

۱- تصویب ترازنامه

۲- انتخاب بازرس

آ-۱۲۱۵۵ شرکت سهامی تولیدی پنبه ایران

جلسه‌مجمع عمومی عادی سالیانه‌شرکت‌سهامی‌پارس‌استیل

در تاریخ سه شنبه بیست و پنجم تیر ماه ۱۳۴۷ ساعت پنج بعدازظهردرمحل شرکت واقع‌در سرای شمس‌خیابان‌بوذرجمهری تشکیل خواهدشدبدینوسیله ازعموم دارندگان سهام دعوت میشود بادر نظر گرفتن مقررات اساسنامه شرکت در جلسه مزبور حضور بهمرسانند .

۱- استماع گزارش هیئت مدیره و بازرس

۲- تصویب ترازنامه سال ۱۳۴۶

۳-انتخاب اعضای هیئت مدیره وبازرس

۴- شور در خط مشی آتی شرکت .

هیئت مدیره شرکت سهامی پارس استیل -اکبر کرمی

آ-۱۱۹۸۳

آگهی تشکیل مجمع عمومی

از کلیه سهامداران یانمایندگان تام‌الاختیار آنان دعوت میشود که‌روز شنبه پنجم مرداد ساعت ۵ونیم بعداز ظهر در سالن شورای عالی اصناف حضور بهمرسانند .

دستور جلسه

۱-استماع گزارش هیئت مدیره‌شرکت

۲- تصویب بیلان سال ۱۳۴۶

۳- اتخاذ تصمیم در باره ازدیاد سرمایه

۴- انتخاب کمبود مدیران و بازرس

شرکت تعاونی کافه رستورانهاو اغذیه فروشان و چلوکبابیها

آ-۲۳۲۴۰

آگهی دعوت مجمع عمومی عادی

از دارندگان سهام شرکت سهامی صادرات پنبه ایران‌دعوت میشود که در مجمع عمومی عادی سالیانه شرکت که در روز سه شنبه ۱۵ مردادماه ۱۳۴۷ ساعت ۶بعداز ظهر در محل شرکت واقع در سرای رازی تشکیل میگردد شرکت فرمایند.

دستورجلسه :

۱-انتخاب هیئت مدیره

۲- انتخاب بازرس

۳- تصویب ترازنامه

آ-۱۲۱۵۱ شرکت سهامی صادرات پنبه ایران

آئین نامه خانه آسایش

ماده ۱ـ خانه آسایش بموسسه‌ای اطلاق میشود که در آن گروهی ازافراد ازقبیل معلولین ـ پیران ـ کودکان‌عقب‌افتاده ـ ناقهین و نظائر آن که احتیاج باستراحت توام با مراقبت های پزشکی دارند نگهداری میشوند .

تبصره ۱ـ هریك از افراد گروههای فوق‌الذکر باید بطور مجزا در موسساتی که‌باشرایط خاصی بوجود خواهد آمدنگهداری شده و تحت مراقبت های پزشکی قرار گیرند .

تبصره۲ـدرمواردی‌که ایجاب کند ازچند گروه‌فوق‌الذکردر یك محل نگهداری و مراقبت پزشکی بعمل آید لازم است که کلیه اصول‌فنی اعم از ساختمان ـ تجهیزات و کادر فنی در اینگونه موسسات باضابطه‌ای که برای اینمنظور بوسیله وزارت بهداری تهیه گردیده است منطبق باشد.

ماده ۲ـ در خانه آسایش باید از انجام هر گونه اعمال جراحی وبستری نمودن بیمارانی که احتیاج بخدمات درمانی بیمارستانی دارند خودداری شود .

تبصره ۱ـ افرادی که تحت مراقبت های پزشکی هستند در صورتیکه بعللی ازقبیل عود بیماری ـبروز عوارض‌ویا بیماری‌جدید احتیاج‌باعطای‌خدمات درمانی تازه‌داشته باشندمسئولین این‌موسسات باید بلافاصله موجبات‌انتقال آنها رابه یکی ازمراکزدرمانی فراهم نمایند .

ماده ۳ـ تاسیس هرگونه خانه آسایش منوط باجازه وزارت بهداری می‌باشد .

ماده ٤ـ محل ـساختمان ـ تجهیزات وکادر فنی این موسسات طبق ضوابط موجود در وزارت بهداری خواهد بود .

تبصره ۱ـ ضوابط مربوطه را کمیته های فنی متشکل از کارشناسان فن تعیین خواهد نمود .

تبصره ۲ـ کارشناسان کمیته های فنی بنابه پیشنهاد اداره کل خدمات درمانی و موافقت وزیر بهداری تعیین خواهند شد .

ماده ٥ـ برای صدور موافقت‌نامه تاسیس محل (اعم ازشخصی ویااجاره) نقشه ساختمان (اعماز اینکه ساختمان بنا شده ویا در نظر است بناشود) باید مورد تائید وزارت بهداری قرار گیرد .

ماده ٦ـ پروانه تاسیس پس‌از بازدید محل و تطبیق آن با طرح مصوبه و کامل بودن تجهیزات فنی صادر خواهد شد .

ماده ۷ـ پروانه تاسیس بنام افراد و شخصیت های حقوقی صادر میگردد .

ماده ۸ـ پروانه مسئول فنی فقط بنام پزشك صادر خواهدشد .

تبصره ۱ـ پس‌از رسیدگی مدارك پزشك مسئول و کادر فنی، در صورت واجد شرایط بودن پروانه مسئول فنی صادر خواهد شد.

تبصره ۲ـ یك پزشك نمیتواند مسئولیت فنی بیش از یك خانه آسایش را عهده‌دار باشد .

تبصره ۳ـ مسئول فنی میتواند در غیاب خود یکنفر پزشك‌واجد شرایط بعنوان جانشین انتخاب و بوزارت بهداری معرفی نماید .

تبصره ٤ـ درصورتیکه غیبت مسئول فنی بیش‌از سه ماه باشد باید پزشك جانشین مورد تائید وزارت بهداری قرار گیرد .

ماده ۹ـ تغییر محل ـنام و تعویض مسئول فنی با اطلاع و موافقت وزارت بهداری باید انجام شود .

ماده ۱۰ـ مسئولیت امور درمانی افرادی که در این قبیل موسسات نگهداری میشوند با پزشکان معالج است .

تبصره ـدر صورتیکه بیماری نتواند پزشك معالج برای خود انتخاب نماید مسئول فنی موظف است پزشك واجد شرایط به عنوان‌پزشك معالج برای بیمار انتخاب نماید .

ماده ۱۱ـ این قبیل موسسات ملزم بداشتن پزشك آماده بخدمت می‌باشند لیکن پزشك‌مزبوردر ساعاتی که قبول مسئولیت نموده الزامی ندارد که‌در موسسه مقیم باشد .

ماده ۱۲ـ امکان احضار پزشکان آماده بخدمت باید در تمام مدت ۲٤ساعت فراهم باشد و پزشکان معالج و یا آماده بخدمت درمواقع احتیاج باید دراسرع وقت در محل حاضر شده و خدمات درمانی مورد نیاز راانجام دهند .

تبصره‌ـ در صورت عدم حضور پزشك معالج وآماده بخدمت مسئول فنی مجاز است بهر ترتیبی که صلاح بداند در مورد درمان بیماران اقدام نماید .

۶۹۳۲ر۳ح‌دـ۲۷ر۳ر٤۷ این آئین‌نامه که مشتمل بر ۱۲ماده و۱۱ تبصره می‌باشد باستناد ماده ۱ـ۲ـ۲٤ قانون مربوط بمقررات امور پزشکی و داروئی و موادخوردنی وآشامیدنی مصوب۲۹ خردادماه ۱۳۳٤ بتصویب رسید . الف ۳۹۷٥

وزیر بهداری دکتر منوچهر شاهقلی
آـ۲۳۰۳٤

(قابل‌توجه‌کارفرمایان محترم قنادیها وشیرینی پزیها ـ شیرینی فروشیها وکافه قنادیهای تهران ـ شهر ری وورامین)

دراجرای‌ماده ٥ قانون بیمه‌های اجتماعی طبق پیشنهاد هیئت مدیره وموافقت جناب آقای وزیر کار وامور اجتماعی ، کارگران قنادیها ـ شیرینی‌پزیها ـ شیرینی فروشیهاو کافه قنادیهای‌تهران شهر ری وورامین ازتاریخ اول مهر ماه ۱۳٤۷ مشمول مقررات بیمه قرار گرفته اند. .نرخ حق بیمه ۱۸درصداست که از این میزان٥ درصد بعهده بیمه شده و۱۳درصد بعهده کارفرماخواهدبود.

از کلیه کارفرمایان محترم انتظار دارد لیست و حق بیمه کارگران‌خودرادر هرماه لغایت بیستم ماه‌بعد ارسال نمایند تا مشمول‌جریمه‌وزیان‌دیر کرد قرارنگیرند .برای کسب‌هرگونه‌اطلاع درمرکز به‌اداره کل وصول حق‌بیمه تهران واقع در چهارراه امیراکرم خیابان فرانسه شماره ۳۹ودرشهرری وورامین وفرح‌آباد ونازی‌آباد بشعب‌سازمان مراجعه فرمایند

رئیس‌هیئت‌مدیره ومدیر عامل ـ دکترمحمود خواجه‌نوری
آـ۲۳۲۲٦ ۱ـ۲

آگهی دعوت

مجمع عمومی فوق‌العاده شرکت سهامی تکنوالکتریك در تاریخ ٥ر٥ر۱۳٤۷ ساعت ۹ صبح درمحل شرکت تشکیل میگردد از کلیه صاحبان سهام دعوت میشود که دروقت مقرردر جلسه حضور بهمرسانند دستور جلسه ـتبدیل سهام بی‌نام‌به‌بانام تغییر بعضی از مواد اساسنامه ـانتخاب بازرس

آـ۱۱۹۸۱ شرکت سهامی تکنوالکتریك

آگهی دعوت مجمع عمومی فوق‌العاده شرکت سهامی صادرات پنبه ایران

از دارندگان سهام شرکت سهامی صادرات پنبه ایران دعوت میشود که‌درمجمع‌عمومی‌فوق‌العاده شرکت که‌درروز سه‌شنبه ۱٥ مرداد ماه ۱۳٤۷ ساعت ٤بعداز ظهر در محل شرکت واقع در سرای رازی تشکیل میگردد شرکت فرمایند .

دستور جلسه :
اصلاح ماده ۱۳ اساسنامه

آـ۱۲۱٥۳ شرکت سهامی صادرات پنبه ایران

در دموکراسی سنت اینست ، هرمسئله‌ای که باسرنوشت جامعه و یاگروه بزرگی از توده های مردم ارتباط پیدا میکند نظر آنها درمورد آن مسئله بخصوص استفسار شود .
زیراکه دموکراسی مدعی است برای مردم و بخاطر بهبود زندگی آنهاگام برمیدارد . ستون «عقیده آزاد»روزنامه اطلاعات‌برای تحقق‌بخشیدن باصل دخالت مردم در سرنوشتشان بوجودآمده ومنعکس‌کننده نظریات‌و راههای‌اصلاحی‌صاحب نظران درمسائل مبتلابه اجتماعی است . بدین سبب ما ازتمام زنان و مردانی‌که مایلند ندای‌آنها درموردیك مسئله اجتماعی بگوش جامعه‌برسد دعوت میکنیم ازاین تریبون آزاد استفاده کنند.
لطفا روی پاکت بنویسید .
روزنامه اطلاعات ستون عقیده آزاد

رؤسای دانشگاههای تبریز و اصفهان توضیح بدهند

محدودیت سنی

عقیده آزاد

نوشته : مهندس‌انصاری
دبیر دبیرستانهای خرمشهر

علاقه بعلم را در دل مردم نکشید!

به جوانی که در فقر بزرك شده و در بزرگی می‌خواهد تحصیل علم کند چه پاسخ میدهید ؟

دانشگاههای‌تبریز و اصفهان محدودیت سنی‌راجزءشرایط شرکت دانشجویان‌در کنکور قید کرده‌اندواین‌عجیب‌است. در دنیائی که هرگونه قید وزنجیری را از پای فرشته علم می‌کنند ما آنرا بانواع مختلف در اسارت‌قیودوزنجیر ها درمی‌آوریم .

در کجای دنیا رسم است، در کجای دنیا رواست علاقه به‌تحصیل را در دل مردم بکشند ، آنها را از پیشرفت باز بدارند .

در جاهایی که بزرگان علم و ادبشان دلسوزند کوشش می کنندااستعدادهای مردم را بپرورند روح‌پیشرفت رادر آنها پرورش دهند وما عمدا این‌روح را می کشیم.

چرا چنین اشتباهی رامرتکب می‌شویم .

اگر کسی در سنین کودکی و جوانی گرفتاری ها و بدبختیهایی داشت و نتوانست با آسودگی خاطر در دانشگاه شرکت کنددر آینده هم این فرصت را باید از او سلب کرد .

دنیا و زندگی باوستم‌روا داشته و اورا در سنین‌جوانی از تحصیل رشته مورد علاقه‌اش باز داشته است‌حال بعوض اینکه ریشه این ظلم کنده شود باید آنرا تحکیم کرد .

اگر کسی بحکم اجباریا اشتباه یابی‌اطلاعی رشته‌ای‌را تحصیل کرده است که با ذوقش مناسبتی ندارد وحالا میخواهد گذشته را جبران کند ، نیرو بخرج بدهد ، زحمت بکشد مطالعه بکندو رشته مورد علاقه‌اش رادنبال کند باید راه را براو سد کرد ؟

آیا آنهایی که چنین شرایطی رابدون‌بررسی‌لازمه شرکت در دانشگاه اعلام‌می دارند مگر نمیدانند عده‌ای هستند که باید مدتی کار بکنند ، کاری اجباری تا بدهکاری های گذشته‌شان‌را بپردازندومختصر پولی‌بدست آورند تابتوانند بانان بخورو نمیری تحصیل کنند ؟

بی‌خبری

تصور میکنم روسای‌دانشگاه های تبریز و اصفهان ازاین شرایط خبر نداشته باشند واز بسیاری گرفتاریهای‌دیگر هم خبر ندارند . در حالیکه واضع قانون باید تمام‌جوانب امررا درنظر بگیرد . این قانونی است طبیعی که سیر از گرسنه و سوار از پیاده خبر ندارد .

اما شاید نوشته‌ها آنهارا آگاه کند تا اگر به‌آنها قدرتی ، اختیاراتی داده‌شده است شکر قدرت و بازوی توانا را بجا آورند و در فکر کسانی باشند که زورو قدرتی‌ندارند و درفکر آنهایی باشند که‌حتی زبان‌آنرا‌ندارند بگویند بما ظلم شده‌است.

محاکمه

ممکن است زیان‌مقررات و طرحهای‌این‌واضعین‌بررسی نشود و تاثیرات سویی که‌از نظریه‌هایشان شامل حال مردم میشود مورد مطالعه‌قرار نگیرد و آنها را مواخذه نکنند و ممکن است فردا کس دیگری بیاید و قانونی راکه اولی قرار داده‌است درهم بشکند و فروریزد وباز هم از او نپرسند چرا چنین می کنی و ممکن است اولی همانطور که میلش قرار گرفته و یك مورد خاص جلب‌نظر و علاقه‌اش راکرده وقانونی وضع کرده میلش برگردد و آن مورد خاص برطرف شود و همان قانون راکان‌لم‌یکن فرض کند.

ولی آیا صحیح است که هرکسی هرچه دلش خواست پیشنهاد و اجرا بکند ؟وآنهم شرایطی که در وضع‌زندگی جامعه‌ای تاثیر دارد.چه‌کسی باید روسای دانشگاه های تبریز و اصفهان را بخاطر وضع مقررات نادرست پای میز محاکمه بکشاند .

بهرحال به‌بزرگی واحترام ودانش وانسانیت ، استعداد های انسان‌هارا نکشید وسد پیشرفت آنها نشوید ودانش علوم و عوامل ترقی رادست وپابسته در اختیار عده معدود و خدای نخواسته ناشایستی قرار ندهید .

بازی با مقدرات

اگر دانشگاههای شما بقدر کافی جابرای تمام شیفتگان علم ندارد چرا تصمیمی به غلط میگیرید که عذر بدتر از گناه است.دردراریشه‌کن کنید نه‌آنکه باقرص مسکن چند لحظه آنراتسکین‌دهید.

اگر جوانی به علت فقر خانوادگی قادر نبوده است‌در جوانی تحصیل کند وبعوض نشستن در کلاس‌درپی‌بدست آوردن لقمه نانی برای‌خانواده خود بوده اینك نیز که به مرحله رشد رسیده باز هم باید درهای کسب علم را بروی اوبست ؟

آقایان روسای دانشگاههای اصفهان و تبریز که خوداز ثروتمندان هستند حق‌دارند اززندگی فلاکت‌بار دیگران آگاه نباشند . آنها ازکلمه بازده علمی تعبیری غلط کرده‌اند و من از مسئولین این مملکت میخواهم بخاطر این تصمیم که ظلمی است بزرك به خانواده رنجبروطبقه سوم پای‌میزمحاکمه کشیده شوند تا دیگران در اطاقهای دربسته ننشینند و بااخذیك تصمیم با مقدرات مردم بازی کنند.

آگهی دعوت مجمع عمومی عادی

چون جلسه مجمع عمومی‌عادی‌شرکت سهامی آباریس درساعت ٥ بعد از ظهر روز بیست و نهم تیر ماه ۱۳٤۷ در دفتر مرکزی شرکت واقع در خیابان ایرانشهر کوچه یگانه شماره ۳۲ تشکیل خواهد شد از صاحبان سهام دعوت می‌شود که درروز وساعت مقرر در جلسه مجمع حضور بهمرسانند :

دستورجلسه:
۱ـانتخاب اعضاء هیئت مدیره و مدیر عامل
۲ـانتخاب بازرس
۳ـ تصویب‌ترازنامه هیئت مدیره شرکت‌سهامی آباریس

آـ۱۲۱٦

نوشته : حسنعلی حکمت

آشفتگیهای زبان فارسی!

● اگرلغات‌خارجی‌راازز‌بان‌انگلیسی خارج کنند یکهزار لغت اصیل انگلیسی باقی نمیماند

نثر و نظم فارسی در حال حاضر در معرض خطری قرار گرفته که‌در گذشته ازآن مصون بوده است .

دراین قرن صنعت چاپ‌به‌نهایت کمال رسیده وطبع ونشر مطالب درنسخ‌فراوان بسیار آسان گردیده است .

جرائد و مجلات چاپی ، بحد وفور در دسترس مردم قرار گرفته و بسهولت ممکن است نوشته‌ها و کتاب های فاقد فصاحت وبلاغت ،حتی صحت طبع و تهزیع و باعث گمراهی مردم گردد.

● اصالت

اضافه بر صنعت چاپ صنعت رادیو و تلویزیون نیز وسیله بسیار موثری‌است برای کشانیدن مردم بر غلط یا صحیح سخن گفتن .

بنابراین اگر آنها که علاقه‌مند به صحت و درستی زبان فارسی هستند اعم از مسئولین دولت و مدیران جرائد و مجلات مراقبت نکنند که از این‌مفاسد جلوگیری شود نسل جوان قادر نخواهد بوداصالت وصحت‌زبان‌فارسی راحفظ‌کند وزبان فارسی دوچار چنان آشفتگی خواهد شد که جبران آن مشکل بلکه محال است .

درممالك دمکراسی که‌آزادی‌بیان و زبان جزءاصول رعایت میشود وایران‌نیز تابع آن اصول است هرکس میتواندهر چه‌بخواهد از صحیح یا غلط طبع‌و نشر کند ، فقط کاری که‌برای جلوگیری از آشفتگی های زبان فارسی میتوان کرد اتخاذ چند تدبیر است .

نخست‌باید مسئولین دولت کتب درسی را تحت مراقبت شدید قرار دهند که صحیح نوشته شود و چون آموزگاران ادیب و آگاه در زبان فارسی بقدری که مورد احتیاج است وجود ندارد باید سعی شود که در کتاب های درسی توضیح و تفسیر کامل در زیر هر صفحه راجع به‌هر مطلب داده شود که راهنمای آموزگاران بوده واز عهده پاسخ دادن به پرسش های دانش آموزان و ادای توضیحات و تعلیم زبان فارسی به نحو احسن برآیند .

● مطلع و بصیر

تدبیر دوم این‌است که گویندگان رادیو و تلویزیون نیز رااز اشخاصی انتخاب کنند که در زبان فارسی مطلع و بصیر وباسواد باشند یا لااقل بیانات‌گویندگان قبلا بازرسی شده واگر غلط هائی داشته باشد اصلاح شود . آنچه میدانم در حال حاضر وجه انتخاب گویندگان فقط گیرندگی صدای آنهاست و سواد و دانش آنها در زبان فارسی چندان مطمح نظر نیست . مثلا مدتی است که در تلویزیون کلمه «تماشائیان» بجای «تماشاگران» استعمال میشود در حالی که هر فارسی زبانی دربدایت و بداهت ذهن می‌داند که کلمه تماشائی بمعنی چیز دیدنی و قابل تماشاست و معلوم و محقق‌است که هر کلمه غلطی اگر بکرات استعمال شود غلط مشهورمی ـ شود و خارج کردن آن از اذهان مردم مشکل خواهد بود .

تدبیر سوم رفع تضاد و اختلافی است که‌در کتب درسی از حیث رسم‌الخط و اصطلاحات دستوری وسایر مطالب وجود داردکه در نتیجه اختلاف سلیقه‌استادان زبان فارسی از قدیم بوجود آمده وباعث پراکندگی و آشفتگی زبان وسرگردانی نوآموزان، آموزگاران‌میشودو بروزارت‌ـ خانه‌های آموزش وپرورش و فرهنك و هنر و علوم عالیه است که توحید مساعی کرده و هرچومرج فعلی رااز کتب درسی مرتفع سازند و ضابطه واحدی اختیار کنند .

تدبیرچهارم که‌از سایرتدابیر مشکل‌تر ومستلزم وجدان‌روشن وگذشت فراوان است جلوگیری از درج مقالات واشعار نادرست ،غلط در جرائد و مجلات است واین است آن وظیفه بزرك و وجدانی که برذمه مدیران روزنامه و مجله تعلق میگیرد ودر پیشگاه تاریخ مسئول‌خواهند بود وبر آنهاست که نظم و نثر غلط و نامربوط رایا اصلاح کنند یااز طبع‌آن امتناع ورزند .

* کلمات بیگانه.

مشکل دیگری که از سال ها قبل مورد بحث‌و اختلاف بوده و برای رفع آشفتگی و حفظ اصالت زبان فارسی توجه به‌آن وروشن کردن تکلیف آن واجب است مشکل کلمات بیگانه است که‌درزبان فارسی بسیار است ودر برابر بعضی از آنها کلمات مترادف فارسی نیز وجود دارد . این کلمات بیشتر عربی است ویا فرنگی‌و ترکی البته تعدادی لغات درزبان فارسی هست که ریشه آنها یونانی یاسایر زبانهاست ولی آنها اولا زیاد نیستند و ثانیا قرن‌هاست که بکار برده شده و بیگانه بودن آنها محسوس نیست لغات عربی که ازقدیم درزبان فارسی رایج شده و مترادف آنها واژه‌های فارسی سره نیز وجود داردچون قرن‌هاست مورد فهم و پسند و استعمال فارسی گویان واقع‌شده‌در حقیقت بمنزله لغات‌فارسی شناخته شده و تحت موازین زبان فارسی قرار گرفته است و مترادف بودن این لغات عربی‌الاصل باواژه‌های فارسی عیب آنها شمرده نمیشود بلکه حسن‌است زیرا کثرت کلمات مترادف ازهر زبانی باعث شیرینی کلام و بازبودن میدان سخن است وبرسرمایه زبان می‌ـ افزاید . این مطلب منحصر بزبان‌فارسی نیست و در زبان های همه ملل عالم وجود دارد . مثلا زبان انگلیسی که‌از کثیرالانتشارترین زبان های امروزعالم است . ازبیشتر از پنجاه و شش زبان لغت عاریه کرده و بکار برده است که یك قلم قریب ده‌هزار لغت فرانسوی است‌واین لغات امروزه جزءلغات اصلی زبان انگلیسی **محسوب و در کتب‌فرهنك زبان انگلیسی مندرج ومورد استناداست. بقول ویکتوریا ملکه انگلیس اگر بخواهند لغات بیگانه را اززبان‌انگلیسی خارج کنند یك هزار لغت باقی نخواهد ماندو تمام گنجینه های ادبی زبان انگلیس اعم‌از گفته های شکسپیر وغیره ازبین خواهد رفت .**

این مشکل حتی در زبان عربی نیز حل شده و عرب زبانان کلمات بیگانه «عجمی» راتحت موازین خاص زبان عربی قرار داده و لغات جدیدی از آن مشتق و وضع و استعمال کرده‌اند مثلا «کنسول» راقنسل کرده‌وآنرا جمع‌بسته و«قناسل» خوانده‌اند .

سایر زبان های عالم نیز نسبت به لغات بیگانه همین رفتار را کرده‌اند و ماهم در طول زمان عین این رفتار را با لغات عربی کرده و آنهارا تابع قوانین زبان فارسی‌قرارداده و حتی معانی‌بسیاری از آنها را سلب و معانی دیگری به‌آنها بخشیده‌ایم مثلا کلمه «شاهد» که در عربی بمعنی شهادت دهنده است بمعنی معشوق استعمال کرده‌ایم و کلمه«کثیف» که در عربی بمعنی «پر» است در فارسی بمعنای ناپاك آورده‌ایم‌وبسیار لغات دیگر و همچنین کلمات و لغات عربی را از ضابطه زبان عرب خارج ساخته و مانند فارسی استعمال کرده‌ایم مثلا بر کلمه «اولی» که افعل‌تفضل عربی است‌سعدی و مولوی و سایر استادان نظم و نثر فارسی حرف افعل تفضل فارسی متصل کرده و «اولی‌تر» خوانده‌اند یا کلمه «کافر» که در عربی بافاء مکسور تلفظ میشود استادان شعر درقوافی اشعار خود بافاء مفتوح بکار برده‌اندوبسیاری کلمات دیگر که ذکر آنها باعث اطناب است.

فارسی زبانان‌لغات عربی را باپس‌وند و پیش‌وند فارسی منضم ساخته و ازآن مشتقات مصدری و افعال فارسی درست کرده و در نظم ونثر آورده‌اند سعدی در این شعر «گر من‌از خار بترسم نبرم دامن گل ، کام در کام نهنك است بباید «طلبید»لغت طلب را که لغتی‌است عربی بمصدر فارسی بردمواز آن‌مشتقات مصدری ساخته است و همچنین کلمات فهمیدن و رقصیدن و غیره .

پس این کاری است انجام شده و ما هم در عصر حاضر همین رویه را در زبان جاری بکارمی‌بریم و هرجا هم‌لغات عربی بارعایت قواعد صرف نحو عربی‌در زبان فارسی بکار رفته نه از نظر اطاعت از قوانین زبان عرب بوده بلکه به آن جهت‌بوده است که‌بهمان صورت هامورد قبول زبان فارسی قرار گرفته است .

در اینجا حکایتی از مرحوم دکتر ولی‌اله خان نصر روایت میشود که ذکر آن موید مطلب است و خالی از لطف نیست . مرحوم نصر در عربیت بدطولائی داشته و میخواسته است قواعد صرف و نحو عربی را نسبت به لغات عربی‌الاصل در محاوره فارسی رعایت‌کند و چون در عربی صفت و موصوف در تذکیر وتانیث تابع یکدیگرند گفته است «دفتر من درانتهای وزارت معارف واقع شده ومن باید هرروز این مسافت طویله را طی کنم تا به دفتربرسم» .

و به نظر او طویله باید گفت نه طویل و بهمین جهت ظرفا از این عبارت مزاحی ساختندزیرا طویله درزبان‌فارسی معنی دیگری دارد و از همین‌رو روشن میشود که رعایت موازین عربی درفارسی غلط است و فارسی زبانان نمی‌پسندند.

اما راجع به کلمات فرنگی که در فارسی متداول‌وروز افزون است بسیاری ازاین لغات تقریبا بین‌المللی است وما هم باید تبعیت کنیم مانند تلگراف و تلفن و غیره .

قسمتی در اثر تقلید و قسمتی در اثر احتیاجات اقتصادی و فنی وارد زبان شده است . ازاین کلمات آنچه تلفظ آن نامانوس باشد شکل آن‌تغییر پیدا میکند و بقیه نیز با مختصر تحریفی متداول و معمول میگردد . باوجود این به‌دولت است که شرط احتیاط را بجا آورده مراقبت کند در کتاب های‌درسی و مکاتبات اداری و آئین‌نامه‌ها و قوانین حتی‌المقدور از استعمال کلمات جدید فرنگی خودداری ولغات‌فارسی بجای‌آنها گذاشته شود .زیرا دستگاه دولتی اگر کلمات خارجی را در مکالمات و سخن‌ـ رانی های رسمی بکار ببرد موثرترین تبلیغ را برای ترویج آن کلمات بجا آورده است و در حکم مجوزی است که از طرف مقامات رسمی باستعمال این لغات خارجی داده شود .

● امتزاج

در خاتمه این نکته قابل توجه است که ما در قرنی زندگی میکنیم که ملل روز بروز بهم بیشتر نزدیك شده و امتزاج پیدا میکنند و بالطبع لغات هر زبانی‌باسرعت بیشتری بزبان دیگروارد میشود و از طرفی تکنیك و صنعت و علم روز افزون است‌وهر صنعت و علم‌تازه‌ای لغات و اصطلاحات تازه همراه می آورد و بکار بردن این لغات و اصطلاحات اجتناب ناپذیراست . بنابراین بکاربردن لغات بیگانه‌وتازه درزبان فارسی‌بخودی خود موجب‌آشفتگی زبان نمیشود .آنچه موجب آشفتگی زبان‌میشود بدبکاربردن آنهاست ، باید لغات چه بیگانه و چه خودی تابع دستور زبان فارسی باشند نه آنکه دستور زبان را فدای لغات بیگانه کنیم .

نیازمندیهای شما

تلفنهای ۳۰۱۵۳۳ و ۳۰۰۱۱

خرید و فروش اثاثیه

خرید

فرش کیهان تلفن ۷۶۳۷۷۶
انواع قالی و قالیچه کهنه و نو
مخصوصا قالی‌های سنگین قیمت راخریداریم بهتراست برای معاملات هرنوع فرش باسازمان فرش کیهان تماس بگیرید چون مشاورین ما مجانا در اختیار شما حاهند بود.
۱_۳۰ آ_۷۳۴

فرش رضوی ۷۶۴۸۰۰
روزولت میدان۲۵ شهریور خریدار فرشهای نوو کهنه صادراتی تحت نظر کار شناس مطلع با قیمت منصفانه می‌باشدموقع خریدوفروش باتلفن ۷۶۴۸۰۰ مکالمه فرمائید.

فروشگاه‌حاجیان‌تلفن۳۵۱۸۳۸
قالی و قالیچه کهنه و نو شمارا جهت صادرات‌در منزل‌نقدا خریدار است همچنین یخچال ـ تلویزیون وسایر لوازم منزل ـ کارکنان این فروشگاه باوسیله مجهزی که در اختیار دارند بدون وقفه در محل اجناس راعادلانه‌خریداری مینمایند

قیمت یك‌کلام
شرکت فرش‌کاشانی
مرغوبترین فرشهای ایران را با دلپذیر ترین نقشها تقدیم میدارد.
درنمایشگاه وفروشگاه
فرش‌کاشانی
قیمت یك کلام است
فرشهای کهنه خریداری می شود خیابان پهلوی بین تخت‌طاوس و عباس‌آباد پلاك ۵۳۱ تلفن۶۲۶۵۱۰
۱_۲۶ ۱_۳۰۵

فرش گلشن تلفنهای
۶۲۱۴۱۵ و ۶۲۱۴۲۱
انواع فرشهای نو از تمام‌شهرستان های ایران موجود میباشد و قیمت یك‌کلام در ضمن فرش نو و کهنه خریداریم ۱_۲۶ آ_۴۲۲

فرش ملك تلفن ۷۶۴۶۱۷
فرش کهنه نقدا خریداریم
فرش های نو موجود است فرش ملك خیابان قدیم شمیران باغ صبا مقابل ملك ۷۶۴۶۱۷
آ_۶۴۵

فروشگاه ونمایشگاه آسیا
یخچال ـ تلویزیون ـ اجاق گاز و فرش عادلانه خریداریم شاه چهارراه پیروز تلفن ۶۱۲۸۳۲
۱_۲۶ آ_۸۳۰

فروشگاه خالقی
تلفن‌های ۳۰۳۰۸۰و ۳۵۲۰۹۰ فرش کهنه ونوو یخچال.تلویزیون ولوازم منزل شما را خریداریم .
۱_۳۰ آ_۸۶۰

فروشگاه صفا تلفن۳۵۲۸۷۶
کلیه لوازم منزل شما رادراسرع وقت بااطلاع تلفنی در محل نقدا عادلانه خریداری مینماید

فرش طوسی تلفن۷۵۹۰۲۹
قالی و قالیچه کهنه شما رابرای صادرات از سایرین بهتر میخرد
۱_۲۵ آ_۷۲۱

فروشگاه آرمان تلفن۶۹۶۲۳
بهترین خریدار تلویزیون‌فرش چراغ گاز و هرنوع یخچال نفتی
۱_۲۶ آ_۸۵۳

فروشگاه سعید ـ سرچشمه
خریدار اثاث خانگی و فرشهای سنگین قیمت ۳۳۸۶۶۷و ۲۳۳۷۶
۱_۲۶ آ_۷۱۶

فرش‌شابان تلفن ۶۱۳۳۸۱
انوع قالی نو و کهنه در محل نقدا بقیمت عادلانه خریدار است.
۱_۲۶ آ_۵۲۹

فرش فروردین تلفن۴۳۰۸۵
بهترین خریدار فرشهای کهنه‌ونو
۱_۲۶ ۱_۷۰۸

فروشگاه آریا ۴۹۳۹۳
بهترین خریدار یخچال برقی نفتی فرش ـ تلویزیون خیابان شاه

فروشگاه مروارید ۶۲۷۴۴۵
تعویض فرش کهنه با کولر ، یخچال ، تلویزیون های خارجی و ایرانی تعویض فرش کهنه با فرش نو پهلوی اول تخت طاووس شماره ۵۸
۱_۱۳ آ_۷۲۵

نمایشگاههای مبل

پرده دوری ارجمند ۳۳۷۳۷۰
۱_۲۶ آ_۷۱۵

پیراهن مبل ۳۳۹۵۰۵
تعویض پارچه مبل ۳۳۹۵۰۵
پرده دوری شهرزاد ۳۳۹۵۰۵

شستشوی مبل و فرش

شستشوی مبل‌وفرش‌ساحل
نظافت مبلمان‌و بیشتر وسیله‌دستگاه برقی در جای خود تلفن ۹۱۵۶۵
۱_۲۶ آ_۷۵۷

شستشوی مبل وفرش‌ادیب
مبل.فرش. تشك‌های ماشین‌در جای خودتمیزمینماید تلفن ۹۵۲۴۵۴
۱_۲۶ ۱_۷۵۸

شستشوی مبل و فرش کلین
سرویس مبل مبتکر پیشرو
نظافت مبل و فرش در جای خود با مواد آزمایش شده با دستگاه منحصر بفرد تلفن ۹۵۲۵۴۶
۱_۳۰ آ_۶۹۰

تعمیرات

تعمیرگاه تلویزیون‌الکترون
تلفن ۷۶۳۶۸۲
آماده برای‌نصب کنورتور جهت فرستنده دولتی و آموزش وپرورش روی هر نوع تلویزیون و تعمیر تلویزیون آرسی.ا، شاوب‌لورنس، تلفونکن ، سیبرا ، فیلیپس و سایر مارکها باسرویس مجهز سیار در منازل بویژه شمیرانات .

تعمیرگاه‌الکترونیکی‌پاسیفیك
در تمام ساعات برنامه آماده‌تعمیر انواع تلویزیون های اروپائی و آمریکائی ونصب کنورتور و آنتن تمام کانال میباشد تلفن ۷۲۱۵۱
۱_۲۶ آ_۸۵۵

سرویس‌رادیوتلویزیون‌نصیر
کافیست برای سرویس و رفع معایب تلویزیون رادیو گرام ضبط ونصب کنورتور باشماره تلفن ۳۳۷۵۲۰ تماس بگیرید.
۱_۱۰ آ_۷۱۸

سرویس رادیوتلویزیون‌غرب
۳۰ درصد تخفیف
جهت تعمیر تلویزیون و نصب کنورتور اتوماتیك آلمانی درمنازل باسرویس سیار تلفن ۷۵۴۵۰
۱_۲۱ آ_۷۲۰

شرکت سهامی رادیو
تلویزیون ایران
جهت‌نصب کنورتوروتعمیرتلویزیون های R.T.I. — R.C.A. که‌تحت نظر متخصصین کار آزموده‌انجام میگیرد به تعمیرگاه خودتان به شماره های ۹۰۳۱۹ و ۹۰۳۲۰ و ۹۰۳۲۱ مراجعه نمائید .

سرویس R.T.I - R.C.A
درتمام ساعات برنامه اماده تعمیر انواع تلویزیون می‌باشد خیابان نادری ۶۴۳۴۸و ۴۸۵۳۳
۱_۳۰ آ_۷۰۳

نصب کنورتور
تعمیر انواع تلویزیون ، رادیو گرام در منزل شما فقط بایك‌تلفن تلفن ۶۱۳۷۶۰

تعمیرگاه فریجیدر تلفن ۷۲۳۳۶
۱_۲۶ آ_۴۳۳

کولر

نصب وتعمیر کولر
ابی و گازی تحت نظر مهندسین متخصص طبق آخرین متد۶۱۳۸۴۱
۱_۲۶ آ_۶۷۲

آنتن تلویزیون

نصب آنتن تمام کانال
مهندسی تلویزیون نصیر۳۳۷۵۲۰
۱_۲۰ آ_۸۲۲

اطلاعات ۱۳۰۴
صاحب امتیازو مدیرمسئول
عباس مسعودی
خیابان خیام ایران چاپ
چاپخانه‌اطلاعات تلفن۳۰۳۹۶۵
تلفنخانه ۳۰۰۱۱ تا۳۰۰۱۹

معاملات املاك و مستغلات و اتومبیل

فروش

خریدو فروش اراضی‌نارمك
تهران پارس‌ـ دردشت
بازرگانی امینی تلفن ۷۹۰۰۹۰
۱_۳۰ آ_۶۸۳

توجه فرمائید
مرغوب ترین زمین های ساختمانی در اطراف‌جاده‌قدیم شمیران دروس جاده پهلوی در اختیار ما است‌دفتر مسعود ۷۷۰۲۴۱
۱_۲۶ _۸۰۹

توجه فرمائید در شمال‌شهر
صدها دستگاه خانه های شمالی وجنوبی و مستغلاتی سازلترین‌قیمت بفروش میرسد تلفن ۶۴۴۰۴
۱_۲۶ آ_۷۷۶

یك قطعه زمین
در بهترین نقطه داودیه بقطعات مختلف تفکیك و بقیمت مناسب بفروش میرسد . بازرگانی‌شهرزاد (گلکار) خیابان قدیم شمیران ایستگاه چالهرز ۷۷۰۶۹۹
۱_۱۵ آ_۸۴۴

خانه فروشی در دروس
۴۳۰ متر با بنای شخصی‌ساز دو طبقه شش اطاق و تلفن و کولر آب تهران۳۳۹۷۸۴ بنگاه کوشان
۱_۳ آ_۲۲۵۷۴

زمین فروشی متری ۱۳۰ ، تومان
در سرچشمه کوچه نصیرالدوله ۶۰۰ متر برای گرفتن تخفیف‌رجوع فرمائید .
لاله‌زارنزدیك تویخانه ۳۳۹۷۸۴ به بنگاه کوشان
۱_۵ آ_۲۲۵۳۸

فروش نقد و اقساط
خانه های شمالی‌وجنوبی ویلائی مستغلات با زمین ۴۸۶۳
۱_۱۰ آ_۸۸۳

حدود کیلو متر ۱۳ جاده جنوب کرج
زمینی بقطعات مختلف‌بر خیابان های بیست متری و چهل متری اسفالته با آب وبرق برای کارخانه وکار های صنعتی‌و گاراژ بفروش میرسد ۶۹۴۳۴
۱_۵ آ_۸۹۰

ویلای خوش‌منظره‌درنیاوران
بمساحت ۲۶۰۰ متر با استخر ساختمان یك طبقه مهندسی ۹اطاق قیمت ۷۷۵هزارتومان تلفن۶۰۰۰۰
۱_۳ آ_۸۹۴

در خیابان فرح شمالی
یك دستگاه مستقل سه طبقه مساحت ۱۸۰ متر مربع تخلیه و ۱۹۰ هزار تومان بفروش میرسد تلفن ۷۶۱۵۵۸
۱_۵ آ_۸۷۲

یکباب مستقل واقع در
جبهه جاده قدیم شمیران مقابل خیابان تخت‌طاوس سه طبقه باآب و برق سی‌آمپر و دو دستگاه‌تلفن ودو باب‌مغازه‌بازیرزمین‌و سرویس کامل که‌تخلیه‌میباشد برای‌فروش آماده است .
خواستاران بتلفن ۷۳۳۵۱رجوع نمایند .
۱_۲ آ_۲۲۶۸۲

مستغلات بامستاجر خارجی
مهندسی مجهز به شوفاژ و کولر و آسانسور شمال شهر که ۳و۸و۱۱و۲۱ هزار تومان اجاره میدهد تلفن ۶۰٫۰۰۰
۱_۳ آ_۸۹۰

کارگاه چاپ فلزات وقوطی سازی
در حال بهره برداری بعلت مسافرت بقیمت نازل بفروش می رسد تلفن ۷۷۲۹۳۴
۱_۸ آ_۱۱۹۲۹

خریداری میشود

بورس اراضی جنت‌آباد
باغ‌فیض ـحاجی‌آباد ـ کن و هاشمی ـ جاده کرج تلفن۶۱۱۷۷۱

دفترپارس خریدار زمین
وخانه های ویلائی و مستغلات در عباس‌آباد و شمیرانات ۷۶۱۵۵۸
۱_۲۶ آ_۴۵۹

خریدوفروش مستغلات
وتلفن و زمین درشهر و شمیرانات شرطی ـ رهنی ـ اجاره ۴۸۴۴۰
۱_۲۶ آ_۱۷۱۱۸

برای معاملات فوری املاك
در شهر و شمیرانات و کرج رجوع فرمائید اول لاله‌زار ازمیدان سپه ۳۳۹۷۸۴ به‌بنگاه کوشان
۱_۱۰ آ_۲۲۸۴۲

دفتر مسعود ۷۷۰۲۴۱
خرید اراضی دره‌قشلاق، داودیه ، دروس، مبارك‌آباد ، مهران
۱_۲۶ آ_۸۰۷

اراضی پونك حسین آباد
حاجی اباد خریداریم مین۴۲۳۲۷
۱_۲۵ آ_۷۲۴

بورس اراضی پونك
باغ فیض جنت آباد
سازمان برنامه حسن‌آبادحاجی‌آباد و خانه های ویلائی دفتر باستان اول جاده کن ۹۵۲۷۱۰
۱_۱۰ آ_۸۵۴

پهلوی دره‌قشلاق داودیه
دروس مبارك اباد عابدی۷۷۰۴۷۷
۱_۲۶ آ_۸۱۲

دفتر برابی شمیران
خیابان پهلوی باغ‌فردوس ۸۵۲۵۷۵
۱_۲۶ آ_۳۷۷

اراضی جنت‌آباد باغ فیض
گیشه پونك خریداریم۴۸۴۶۳
۱_۱۵ آ_۸۱۲

منزل شما را بقیمت و بدون واسطه خریداریم‌تلفن‌های۳۳۳۸۲۵ ـ۳۳۸۱۶۸
۱_۵ آ_۱۱۴۷۱

اراضی جنت‌آباد باغ‌فیض
کوهك فروشنده‌ایم ۴۵۶۲۵
۱_۲۶ آ_۸۷۹

اراضی عباس‌آباد وجنت‌آباد
خریداریم تهران‌سیتی ۷۵۴۸۵
۱_۲۴ آ_۸۸۸

اراضی نارمك راخریداریم
دفتر املاك گلزار ۷۹۹۴۵
۱_۴۰ آ_۸۸۴

اراضی کاظم‌آباد شمس‌آباد
مبارك‌آباد را خریداریم ۷۵۹۳۳۵
۱_۱۰ آ_۶۵۰

اراضی یوسف آباد
خریداریم دفتر سلامت ۶۲۰۷۹۳
۱_۲۶ آ_۵۵۳

زمینهای پونك باغ فیض
عباس‌آباد راخریداریم‌تلفن ۴۰۱۵۵
۱_۲۶ آ_۸۷۱

اراضی فرمانیه صاحبقرانیه دزاشیب
خریداریم و فروشنده‌ایم۸۵۱۶۴۱
۱_۱۲ آ_۹۰۰

اجاره داده میشود

امیر آباد شمالی
آپارتمان ۵ اطاقه مدرن با شوفاژ و لوازم کامل ۶۸۴۳۲
۱_۳ آ_۱۱۴۹۳

اجاره داده میشود
طبقه چهارم شامل پنج اطاق ـ هال بزرك ـ خوش منظره ـبالکن و تراس وسیع ـ با شوفاژ وتلفن و گاراژ ـ شمال میدان کاخ ـ خیابان ری شماره ۲۶ ـ تلفن ۶۱۳۶۵۷
۱_۲ آ_۱۲۰۴۵

درخیابان آریامهر
۲ دستگاه ساختمان دارای ۴۰ اطاق باتمام لوازم‌به‌شرکتها وادارات دولتی‌اجاره‌داده‌میشود تلفن۶۲۴۳۱۹
۱_۷ آ_۸۶۸

واگذار میشود

واگذاری دبیرستان
یك دبیرستان‌دوره کامل‌پسرانه با آموزشگاه شبانه‌واگذار میشود تلفن ۹۵۱۰۳۹
۱_۳ آ_۸۷۷

فروش اتومبیل

یکدستگاه اتومبیل کوگار
مدل ۶۷ سفارشی‌مخصوص باسقف چرمی دارای کولر و ضبط‌صورت بعلت مسافرت بفروش میرسد . طالبین میتوانند همه روزه با تلفن ۶۸۰۰۵ تماس بگیرند .
۱_۲ آ_۲۲۸۴۴

بنز ۶۶ مدل ۲۰۰
کاملا مرتب
بعلت مسافرت صاحب آن که یك فردخارجی‌میباشد بمبلغ۳۰۰٫۰۰۰ ریال بفروش میرسدلطفا با تلفن شماره ۳۳۴۲۹۱ قسمت کشتیرانی تماس حاصل نمائید .
آ_۱۱۹۱۷

یکدستگاه اتومبیل بیوك
لوسابر تمیز مدل ۱۹۶۴ بارادیو ـ کولر وبخاری بفروش میرسدتلفن ۱۰_۹۰۳۰۱

یکدستگاه بیوك لوسابر
مدل ۱۹۶۵ برنك سرمه‌ای‌سیر کاملا تمیز که ۱۲۶ هزار کیلو متر کار کرده و دارای کولر و دنده دستی میباشد و گمرك آن پرداخت شده بقیمت ۴۵۰ هزار ریال نقدا باولین مشتری‌ویابهترین پیشنهاد مزایده تا ۳۱ تیر ماه فروخته خواهد شد . خواستاران برای دیدن اتومبیل میتوانند همه روزه بین ساعات ۷ تا ۱ بعدازظهر به‌آدرس بلوارالیزابت دوم‌شماره۳ شرکت اکتشاف اتلانتیك تلفن ۶۲۸۱۰۷ مراجعه فرمایند .
۱_۱۳ آ_۸۴۵

اولین بازار اتومبیل‌درایران
خریدوفروش ومعاوضه اتومبیل به قیمت‌روزوعادله‌انجام‌میشود سرچشمه توقفگاه کاروان ۳۰۱۳۲۷
۱_۲۶ آ_۷۹۷

انواع فولکس‌واگن های‌نورا
از شرکت سهامی عباد خیابان امیر کبیر خیابان مدت تلفن های ۳۰۴۱۸۱و ۳۰۴۴۷۲ خریداری نمائید .
۱_۲۶ آ_۸۹۸

خریدارم
اتومبیل فرد امریکائی مدل ۶۱ یا ۶۲ خریدارم تلفن ۴۴۳۸۴ ۴۶۶۷۱
۱_۴

کرایه

اولولکس
اتومبیل های تشریفاتی با راننده برای داخل و خارج تهران میدان فردوسی ۴۴۶۰۵ و ۶۱۱۲۷۰
۱_۲۶ آ_۸۱۱

رویال‌سرویس‌تلفن۶۲۸۹۹۵
دارای‌استیشن‌و اتومبیلهای لوکس‌و آخرین مدل جهت جشنهای‌عروسی و کار های شخصی ومسافرت‌بتمام نقاط ایران اتومبیل بدون راننده باشرایط ساده .
۱_۲۶ آ_۸۲۴

برای ساختمان شما

نقاشی ساختمانی‌جانفدا
فوری ارزان باقساط ۷۸۱۹۷۷
۱_۲۶ آ_۷۶۶

رفع گرفتگی لوله ساختمان
در ۲ دقیقه سازمان تراکم
تلفن ۸۸۱۶۸۱

لوله‌بازکنی فاضل آب
دراسرع‌وقت‌باارزانترین
قیمت تلفن: ۹۲۹۲۲

لوله بازکنی فاضل آب
باستگاه تراکم هوا
تلفن ۷۶۳۲۸۶

کارخانه سنك تابناك
برای تحویل انواع سنك‌تزئینی ساختمانی حاضر و نصب را نیز قبول می نماید تلفن ۷۷۰۹۲۱
۱_۱۰ آ_۸۷۵

رفع گرفتگی بروغ لوله ساختمانی
باستگاه تراکم هوا ـ تلفن ۷۸۷۲۷

معاملات تلفن

تعمیر تلفن ونصب قلك
۲و۳ ریالی تلفن ۵۰۰۰۰
۱_۳۰ آ_۸۴۶

معاملات پول

چکهای برگشتی را نقدا
خریداریم ۶۵۴۶۴
۱_۶۷۷

پول شرطی موجود است بتلفن ۳۳۹۰۶۷و ۳۳۶۸۸۵مراجعه نمائید
۱_۸ آ_۶۹۷

پول‌تومانی۲ شاهی ۷۳۵۴۱
۱_۲۶ آ_۸۳۹

پول‌تومانی۲شاهی۶۲۸۰۹۰
۱_۲۶ آ_۷۳۹

پول شرطی باسود
بانکی موجود تلفن ۴۸۴۶۳

پول‌تومانی‌دوشاهی۶۲۴۸۷۳
۱_۸ آ_۸۹۲

سازمانهای فنی و فرهنگی

فقط در دو ماه
نقشه کشی برق و فشار قوی رافرا گیرید کاروا موزش تلفن۴۹۴۹۴
۱_۱۵ آ_۸۱۲

سازمان فرهنگی‌شهپرست وهوشمند
کودکستان ـدبستان‌ودبیرستان دخترانه و پسرانه همه روزه ثبت نام می کند تلفن های ۲۱۹۷۷ ـ ۵۱۹۲۷ ـ ۴۷۶۲۸
۱_۱۵ آ_۱۱۳۸۱

برای استخدام فوری
در آموزشگاه‌فائز ماشین‌نویسی را با متد جدید بیاموزید شاه‌آباد اول اکباتان ۳۳۵۷۵۷
۱_۱۳ آ_۸۴۰

کلاسهای انگلیسی
کاوسی برومند
مجهز به‌وسایل سمعی و بصری و دبیران مجرب خارجی تلفن های ۴۰۰۸۲ ـ ۴۴۶۱۲
۱_۱۵ آ_۶۳۳

تدریس خصوصی

ماهی سی تومان
زبان انگلیسی و المانی بطور خصوصی تلفن ۴۹۴۹۴و ۶۱۳۷۶۰

فقط با ۴۰۰ تومان
انگلیسی کنتراتی توسط بانوی انگلیسی خیابان‌پهلوی‌تلفن۴۲۰۸۶
۱_۲۶ آ_۷۸۳

ریاضیات فیزیك شیمی
انتگرال با تضمین قبولی
۷۶۱۴۶۴ گنجی
۱_۳ آ_۱۱۶۳۹

قابل توجه علاقمندان
بفراگرفتن مکالمه‌انگلیسی
یك نفر امریکائی معلم دانشگاه آشنا بزبان فارسی حاضر است مکالمه انگلیسی‌را بداوطلبان‌مبتدی یا تاحدی آشنا بزبان انگلیسی‌در کلاس های جداگانه با حداکثر ده نفرطبق‌آخرین‌متد برای‌آموزش مکالمه سریع و روان با ماهانه فقط ۱۰۰ بیاموزد . در صورت تمایل شخصا بین ساعت ۱۱ ـ ۱۰ صبح یا ۶ـ۵ بعد از ظهر به‌شماره ۶۳٫۱ کوچه تابش پل تجریش طبقه سوم مراجعه نمائید .
۱_۳ آ_۱۱۷۴۱

ریاضیات ، فیزیك ، شیمی
بویژه ششم متوسطه دانشجوی فنی‌باتضمین دقت‌عمل‌تلفن۹۵۳۸۸۷
۱_۵ آ_۱۱۳۸۳

فیزیك ،شیمی وریاضیات
دبیران لیسانسیه تلفن۵۴۰۱۷
۱_۳ آ_۱۱۹۲۷

ریاضیات فیزیك شیمی زبان
دانشجوی سوم فنی تلفن۵۷۸۹۷ و ۶ تا ۸ مراجعه فرمائید .
۱_۲ آ_۱۲۱۶۱

ریاضیات ، فیزیك ، شیمی
توسط دانشجو تلفن ۴۵۷۸۹

تبوض

قبوض اصلاحات ارضی بیواسطه خریداریم باکپور۲۲۷۲۹و۶۲۷۶۹۷
۱_۲۸ آ_۶۹۸

قبوض قالی‌وقالیچه بانك
کارگشائی خریداریم ۶۰۸۲۵
۱_۲۶ آ_۷۱۳

جویای کار

مهندس خاکشناس
تحصیل کرده انگلستان و امریکا باتجربه علمی و عملی فوق لیسانس در فیزیك خاك (روابط آب وخاك ـ آبیاری ـزه‌کشی ـ اصلاح اراضی) در مرکزجویای کاراست براهنمای شماره۱۵۲روزنامه اطلاعات‌مراجعه فرمائید .
۱_۳ آ_۱۱۸۵۹

جویای کار
خانم جوانی آشنا به‌امورخانه‌داری و بچه‌داری و خدمتکاری جویای کاراست تلفن ۶۱۳۶۵۷
۱_۲ آ_۲۰۴۷

سالنهای جدید خانوادگی
چلوکباب ملی
روز های تعطیلی از صبح برای پیك‌نیك آماده میباشد سرچشمه تلفن ۳۳۳۱۵۶
۱_۳۰ آ_۸۹۱

فروش اثاثیه منزل
بعلت مسافرت خارج از کشور اثاثیه چهار اطاق مبله و چنددست لباس و کلاه زنانه و وسائل‌زینتی بفروش میرسد بتلفن ۷۷۰۴۵۹ مراجعه فرمائید .
۱_۲ آ_۲۳۰۳۲

برنامه سینماها

- **اسیرسرنوشت** ـ جرالدین‌چاپلین‌ـ نینوکاستل‌نوو پولیدور (۶۴۵۸۵) ۱۱ـ ۳٫۳۰ـ ۵٫۳۰ـ ۷٫۳۰ـ ۹٫۳۰
- **اتللو** ـ رنگی‌ـ سرگئی باندارچوك تراس امپایر ۷٫۳۰ـ ۱۰
- **بخاطریك مشت درچشم** ـ رنگی‌ـ چیچوـ فرانکو درایوین تهران‌پارس (۷۸۱۷۹۵) ۷٫۴۵ـ ۹٫۴۵
- **تصادف** ـ سینماسکوپ ـ رنگی ـ درك‌بوگارد آتلانتیك (۶۲۷۱۷۱) ۱۱ـ ۳٫۳۰ـ ۵٫۳۰ـ ۷٫۳۰ـ ۹٫۴۵
- **تفنگهای سانتاکروز** ـ سینماسکوب ـ رنگی‌ـ ادئون (۳۳۸۱۱۸) ۱۰٫۳۰ـ ۲٫۳۰ـ ۴٫۳۰ـ ۶٫۳۰ـ ۸٫۳۰ پلازا (۴۴۲۵۵) ۱۱ـ ۳ـ ۵ـ۷ـ۹ سعدی (۳۳۶۴۶۸) ۱۰٫۳۰ـ ۱۲٫۳۰ـ۲٫۳۰ ـ ۴٫۳۰ـ ۶٫۳۰ـ ۸٫۳۰ رویال (۴۹۷۸۵)۱۱٫۱۵ـ ۳٫۱۵ـ ۵٫۱۵ـ ۷٫۱۵ـ ۹٫۱۵
- **تعقیب خطرناك** ـ رنگی‌ـکاری‌گرانت‌ـ اوامری سنت رادیوسیتی (۴۳۳۲۰) ۱۱٫۱۵ـ ۲٫۳۰ـ ۵ـ ۷٫۳۰ـ ۱۰ نیاگارا (۶۵۳۰۷) ۱۱ـ ۲ـ ۴٫۳۰ـ ۷ـ ۹٫۳۰ ب.ب (۶۹۶۴۱) ۱۰٫۳۰ـ ۲٫۳۰ـ ۵ـ ۷٫۳۰ـ ۱۰ آستارا (۸۴۰۲۲) ۱۰٫۳۰ـ ۱٫۳۰ـ ۴ـ ۶٫۳۰ـ ۹
- **طوفان** ـ رنگی ـ وان‌هفلین ـ سیلوانامانگانو مولن‌روژ (۷۲۹۲۹) دیانا (۴۷۳۶۵) ۱۱ـ۲٫۳۰ـ ۵ـ ۷٫۳۰ ـ۱۰ مهتاب (۴۷۷۷۷) ۱۰٫۳۰ ـ ۲ـ ۴٫۳۰ـ ۷ـ ۹٫۳۰ کریستال (۳۳۷۶۷۵) ۱۰٫۳۰ـ ۲ ـ۴ ـ۶٫۳۰ـ ۹ اسکار (۹۵۰۸۹۸) ۱۰ ـ۱٫۳۰ ـ۴ ـ۶٫۳۰ـ ۹ زهره (۳۰۴۸۰۸)۹٫۳۰ـ۱ـ ۳٫۳۰ ۶ـ۸٫۳۰
- **جانی رینگو** ـ رنگی‌ـ برت هالسی‌ـ گوتاپولین اروپا (۳۰۳۱۷۹) ۱۱ـ ۱ـ ۳ـ ۵ـ ۷ـ ۹ گاپری (۴۸۴۰۱) ۱۱ ـ ۳ـ ۵ـ ۷ـ ۹
- **جایزه** ـ سینماسکوپ‌ـ رنگی‌ـ پل نیومن ماژستیك (۶۸۴۶۱) ۱۱ـ ۳ـ۵ـ۷ـ۹
- **حادثه جویان**ـ سینماسکوپ ـ رنگی‌ـ الن دلون پانوراما (۷۹۳۵۷۰) ۱۰٫۳۰ـ ۲٫۳۰ـ ۴٫۳۰ ـ۶٫۳۰ـ ۸٫۳۰
- **خنجرسلیمان** ـ سینماسکوپ ـ رنگی‌ـ لیونل سپیلا (۳۳۶۴۲۴) ۱۰٫۳۰ـ ۲٫۳۰ ـ۴٫۳۰ـ ۶٫۳۰ـ۸٫۳۰
- **دنیای‌برادران‌گریم**ـ رنگی‌ـ لورنس‌هاروی‌ـایوت‌میمیو سینه موند (۴۸۳۲۲) ۱۰٫۴۵ـ ۳ـ ۵٫۱۵ـ ۷٫۳۰ ـ۹٫۴۵
- **دختر خیلی‌خیلی متجدد** ـ رنگی ـ جولی‌اندروز ـ پارامونت (۴۸۳۲۱) ۱۱ـ ۲٫۴۵ـ ۶ـ ۹٫۱۵
- **دارلینك** ـ جولی‌کریستی‌ـ لورنس‌هاروی‌ـ درك‌بوگارد گلدن‌سیتی (۶۱۳۲۶۹) ۱۱ـ ۳ـ ۵٫۱۵ـ ۷٫۳۰ـ ۹٫۴۵
- **دالاهو** ـ رنگی‌ـ بهروز وثوقی‌ـ فروزان ـ ظهوری میامی (۷۴۳۲۹) ری (۲۲۵۷۸) ۱۱ـ۱ـ۳ـ۵ـ۷ـ۹ ناتالی (۹۵۴۵۳۴) تیسفون (۹۳۸۸۲) ۱۰ ـ۱۲ ـ۲ ـ۴ ـ۶ ـ۸ المپیا (۹۱۷۹۶) پرسپولیس (۵۸۱۰۸۳) رکس (۳۳۵۲۹۳) همای (۶۹۶۶۴)سیلوانا (۳۳۳۷۷۷) ۱۰٫۳۰ـ ۱۲٫۳۰ـ ۲٫۳۰ـ ۴٫۳۰ـ ۶٫۳۰ ـ۸٫۳۰ پاسیفیك (۷۳۳۱۱) ۱۱٫۱۵ ـ۳٫۳۰ـ ۵٫۳۰ـ ۷٫۳۰ـ ۹٫۳۰ آسیا (۴۲۹۰۹) ۱۱٫۱۵ ـ۳٫۱۵ـ ۵٫۱۵ـ ۷٫۱۵ـ ۹٫۱۵
- **دره‌گناه** ـ رنگی‌ـ شارون تیت بولوار (۶۰۲۹۲) ۱۱ـ۳ـ۵ـ ۷٫۱۵ـ ۹٫۳۰
- **رام وشام** ـ رنگی‌ـ دلیپ‌کمار‌ـ وحیده رحمان حافظ (۳۳۴۰۷۴) ۱۰٫۳۰ـ ۱ـ ۳٫۳۰ـ ۶ـ ۸٫۳۰
- **زیباولی‌پردردسر**ـ سینماسکوپ‌ـ رنگی‌ـتونی‌کورتیس گلدیس (۶۲۸۷۱۳) ۳ـ ۵ـ۷ (۹٫۳۰ بزبان اصلی)
- **زیبای میلیونر** ـ سینماسکوپ ـ رنگی ـ سوفیالورن تخت جمشید (۴۳۵۵۰) ۱۱ـ ۳ـ ۵ـ ۷ـ۹
- **شب لطیف است** ـ سینماسکوپ ـ رنگی‌ـ جنیفرجونز تراس نیاگارا ۷٫۳۰ـ ۹٫۳۰
- **فرار بزرك** ـ رنگی‌ـ استیومك کوئین‌ـ جیمزگارنر تراس دیانا ۷٫۴۵ ـ۹٫۴۵
- **قوس وقزح** ـ بیاایمانوردی‌ـ سهیلا ـ عادل روحی اونیورسال (۶۶۹۵۳)۱۱ـ۱٫۳۰ـ ۴ـ ۶٫۳۰ ـ۹تراس ۷٫۳۰ـ۱۰ ایران (۳۳۶۳۵۴) هران (۳۳۸۱۶۵) نپتون (۷۶۰۱۳۶) ژاله (۳۰۴۱۲۰) مونت‌کارلو (۷۹۷۴۱) ۱۱ـ ۳۰ـ۱ـ ۴ ـ۶٫۳۰ ـ۹ تابستانی‌تهران۳۰ـ۱ ـ۹٫۳۰ الوند (۵۵۰۳۸) لیدو (۹۵۱۲۸۲)۱۰ ۱۲ـ ۲ـ۴ـ۶ـ۸پاسارگاد (۷۹۲۷۸۲) ۱۱ـ ۳ـ۵ـ۷ـ۹
- **کتاب‌آفرینش**ـ رنگی‌ـ ۷۰ میلیمتری‌ـ پیتر اوتول ریولی (۷۵۷۷۷۷) ۱۱ـ ۳٫۳۰ـ ۶٫۳۰ـ ۹٫۳۰
- **مردی بدون‌آینده** ـ رنگی ـ لورنس‌هاروی‌ـ میافارو سانترال (۴۸۶۸۶) ۱۱ـ ۳ـ ۵ـ۷ـ ۹امپایر (۶۲۳۹۴۲) ۱۱٫۱۵ ۳٫۳۰ـ۵٫۳۰ـ۷٫۳۰ـ ۹٫۴۵ متروپل (۳۳۹۴۱۰) ۱۰٫۳۰ ـ۲٫۳۰ ۴٫۳۰ ـ۶٫۳۰ ـ۸٫۳۰ اینفل (۴۵۳۷۷) ۱۰ـ۱۲ ـ۲ ـ۴ ـ۶ـ۸ ۱۰ تاج (۳۳۳۰۶۴) ۱۰٫۳۰ـ ۲ـ ۴ـ ۶ـ ۸ـ۱۰
- **۷ دلاور** ـ رنگی‌ـ یول برینر برلیان (۳۳۳۵۳۵) ۱۰ـ ۱۲ـ ۲ ـ ۴ ـ۶ ـ۸
- **یکشنبه ها سیبل** ـ هاردی‌کروك ـ پاتریشیاگوتزی دیاموند (۶۲۸۴۰۰) ۱۱ـ ۳٫۱۵ـ ۵٫۳۰ـ ۷٫۳۰ـ ۹٫۴۵
- **گنج قارون** ـ فروزان‌ـ فردین‌ـ ظهوری دنیا (۳۳۳۸۱۲) ۱۰٫۳۰ـ ۲٫۳۰ـ ۴٫۳۰ ـ۶٫۳۰ـ۸٫۳۰
- **وقت** ـ رنگی‌ـ سونیل دات ـ سادنا ـ راج‌کمار نادر (۳۳۹۰۹۵) ۹ـ ۱۲ـ ۳ـ ۶ـ۹ مراد (۷۳۳۸۲) ۹ـ۱۲ـ ۳ـ ۶ـ۹ رامسر (۵٫۲۰۶۰) ۱۰ـ ۱ـ ۴ـ ۷ـ۱۰ فلور (۲۸۰۹۶) ۹ـ ۱۲ـ ۳ـ ۶ـ۹ کارون (۹۵۱۰۶۵) ۱۰ـ ۱ـ ۴ـ ۷ـ۱۰ جهان (۶۰۳۵۰) ۱۰ـ ۱ـ ۴ـ ۷ـ۱۰ جی (۹۱۲۰۷) ۹ـ ۱۲ ـ۳ـ۶ـ۹ شرق (۵۴۰۲۴) ۱۱ـ ۲ـ ۵ـ۸ ماندانا (۷۹۹۸۲) ۱۰ـ ۱ـ ۴ـ ۷ـ۱۰
- **زوربای یونانی**ـ آنتونی‌کوئین‌ـ ایرن پاپاس مشعل (۳۳۳۸۲۶)۱۰٫۳۰ـ ۲٫۳۰ـ ۴٫۳۰ـ ۶٫۳۰ـ ۸٫۳۰
- **ساحل هوسباراز** ـ رنگی ـ چیچو ـ فرانکو پردیس ۱۰٫۳۰ـ ۱۲٫۳۰ـ ۲٫۳۰ـ ۴٫۳۰ـ ۶٫۳۰ـ ۸٫۳۰
- **مری پاپینز** ـ رنگی‌ـ جولی اندروز کسری (۷۵۶۹۳۹) ۱۱ـ ۳ـ ۵ـ ۷ـ ۹
- ※ **ماکس آبی‌

چرا در زندگی زناشوئی احساس بیگانگی می کنید ؟
-۲-

از: دکتر جسی برناردوایزمن لوبنز

آیا زنان نسبت به‌مردان درک عاطفی شدیدتری دارند ؟

حتی اگر ما این حقیقت رابپذیریم که زنان و مردان از ابتدای تولد بسبب تفاوت های ارثی فکری و بدنی بیگانه‌اندوباوجود این‌اختلافات باهم آشنا میشوند بهم دل می‌بندند وباهم ازدواج میکنند چگونه‌میشود که زندگی زناشوئی و تماس و نزدیکی بیست و چهار ساعته آنها نمیتواندپرده‌های بیگانگی رااز هم بدرد و موانع ایجادتفاهم طرفین‌را ازمیان بردارد .

اصولا باید این نکته را در نظر داشت که علاوه‌براختلافات روانی، بدنی بین دو جنس زن‌و مرد تفاوت های کلی دیگری نیز بین افراد بشر وجود دارد که در این امر دخالت مینماید . بعضی ازمردم نمیتوانند یانمیخواهند سعی کنند که اشارات و کنایاتی که نشان دهنده حالت عاطفی شخصی است‌موردتوجه قرار دهند مثلا شوهری شکایت میکند که همسرم نمیتواند اوقاتی‌را که من دراثر کار زیاد خسته‌شده‌ام تشخیص دهدوباوجود اینکه‌خستگی خودرا نشان میدهم باین موضوع توجهی نکرده شروع به تعریف گرفتاریهای خود میکند و آخرامر ازمن میخواهد که همانشب چند کار مختلف را انجام دهم در اینجاست که من ازکوره در میروم و او از اینحال من متحیر میشود .

*** مرز تشخیص**

عدم توانائی‌درک‌احساسات‌دیگران ممکن‌است مربوط‌به نداشتن‌تجربه مشترك باشد مثلا زنان در موقعیت هائی که مبتنی بر مسائل اجتماعی‌و خانوادگی بوده و در آن زن ومرد تجربیات‌مشترکی داشته‌اندآمادگی بیشتری برای درك شوهران خود نشان میدهند.در حالیکه درموقعیت های اداری منشی شخصی بیش از همسرش قادر به تشخیص حالات و عکس‌العمل های مرد میباشد .

واقعیات و مسائل زندگی‌امروزی خود یکی از علل عدم تفاهم بین‌زن وشوهر است نسل گذشته مرز مشخصی را بین وظایف و حقوق‌زن و مرد قائل بود ولی امروزه نقش این دو بسته به مقتضیات وشرایط متفاوت و یاتمایلات فردی تغییر مینماید .

امروزه مردان تحت حمایت‌همسران خود به تکمیل تحصیلات‌میپردازند و بالعکس وقتی زن خارج از منزل است‌شوهر وظیفه نگهداری اطفال را بعهده میگیرد . همچنین زنی‌که بارقام تسلط دارد امور مالی منزل را اداره مینماید و در مقابل شوهر نیزممکن است‌خود را آشپزخبره‌ای بداند بدون آنکه چیزی از مردی او کاسته شود ضوابط و معیار های قدیمی که ایندو جنس را متمایز میساخت از بین رفته است .

ولی همین تنوع شدید نقش‌ها و موقعیت های زناشوئی حصول تفاهم متقابل را بین زن و مرد مشکلتر میسازد بدین معنی که شوهرزنش را در نقشی میبیند در حالیکه وی در همان حال نقش دیگری را ایفا میکند .

● درك عاطفی شدید

زنان محتملا نسبت به مردان‌درك عاطفی شدیدتری دارند و تمایل شدیدی به درك و کشف حرکات‌و علائم غیر لفظی مرد نشان میدهند .

معهذا وجوددرك عمیق وحساسیت شدید الزاما دلیل آن نخواهد بود که زن و مرد بازهم در بعضی از جنبه های‌زناشوئی احساس‌بیگانگی ننماید .

علیرغم انس و الفت موجود لحظاتی پیش می‌آید که‌باوجودحسن نیت کاملی که بین آن دو برقرار است زن وشوهر با مشکلاتی‌مواجه میشوند که عشق‌ومحبت نیزنمیتواند راه حلی برای آن جستجو نمایدو هریك از رفتار دیگری دچار بهت و حیرت میگردند .

معذلك دربسیاری از موارد زن‌و شوهر میتوانند اختلاف‌خود رابنحوی ازانحاء تعدیل نمایندواگربخواهند این‌شکاف‌را تنگتر نمایند بایدسعی کنندکه طرف مقابل را به درستی درك نموده و افکارو احساسات‌خودرا بتدریج تفهیم نمایند .

ما معمولا کسانی را که قادر به درك‌احساساتمان نیستند بی‌احساس میخوانیم اما در واقع آنچه ما باید انجام دهیم آنست که به شریك زندگی خود اطلاعاتی را که برای شناسائی مالازم دارد عرضه‌نمائیم.

برای اینکه شناسائی با درك واقعی توام گردد باید از انگیزه عشق الهام گرفته شود خلاقیت‌عشق موجب میشود که‌زن‌و شوهر تلاش نمایند ضمن آنکه شکاف واختلاف موجود بین خود را باحسن‌نیت‌کامل قبول مینمایند . هر چه بیشتر به‌هم نزدیك شوند .

دختران زیبای دوچرخه‌سوار پاریس

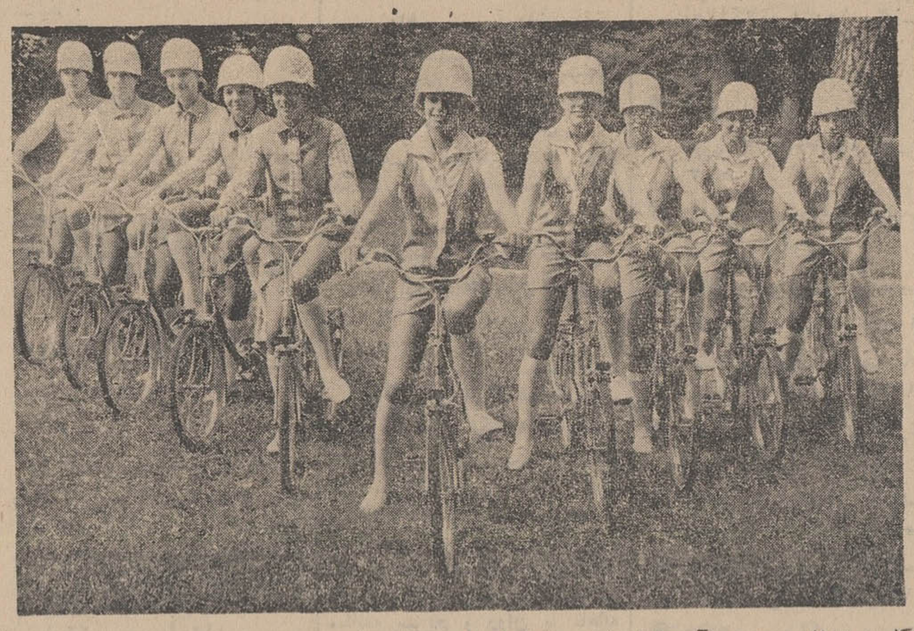

کلوپ «پدالیسمو»در «بوآدوبولونی» (پاریس) با استفاده‌از آغازتعطیلات تابستانی مسابقاتی با دوچرخه های جدید برای بانوان ترتیب داده‌است دراین‌عکس دوچرخه‌سواران بالباس های زیبای خود که علامت « ژاك استرل» دارد دیده میشوند .

زنان زارع

از شرکت‌های سهامی دستمزد می‌گیرند

مقاله ای از خانم هاجر تربیت نماینده مجلس شورایملی دیروز بدست ما رسید که خانم تربیت ضمن‌این‌مقاله به این مطلب‌اشاره کرد که زنان زارع از شرکت های سهامی دستمزد دریافت خواهند کرد .

خانم ترتیت ضمن این مقاله نوشته است .

همه‌میدانیم زنان غیور و میهن پرست ایران بخصوص درروستاها علاوه بر اداره‌خانه وپرورش فرزندان‌درشالیزارها ومزارع وچایکاری‌و باغات دوشادوش‌مردان و گاهی‌بیش از آنان کار کرده و مشغول کشاورزی می باشند امامتاسفانه در مقابل آنهمه تلاش و کوشش نه تامین آتیه دارند ونه دستمزدی دریافت میکنند .

● تعدد زوجات

مخصوصادر روستاها ومناطق کشاورزی قبل از تصویب قانون حمایت‌خانواده تعدد زوجات بسیار متداول وشایع بوده زیرا مردی با داشتن چند زن که برای وی‌حکم کارگر را داشت عایدی بیشتری نصیبش‌می شد چه بسا این زنان بدبخت علاوه‌بر تحمل رنج هوو و هووزاده ها ، بعلت فشار کارزیاد درشالیزارها ومزارع زودترازموقع پیرو علیل و رنجور وبانواع واقسام بیماری ها دست بگریبان بودند زندگی رادر کنج کلبه‌هاگرفتار و دچا دردورنج زندگی راباتاثر به آخرمی رساندند .

*** پیری زودرس**

بدیهی‌است که زندگی وامنیت و آینده فردی فقط و فقط بسته به عاطفه و انسانیت فرد دیگر بودن دور از انصاف و عدالت اجتماعی است اگرچه در بین روستائیان عزیز و پاکدل ما توجه بخانواده یکی‌از خصائص آنان‌است ولی غالبااتفاق می افتد که بعلت پیری زودرس و رنجوری زنان روستائی زودتر از موعد ازکار کردن باز می مانند و چه‌بسا برای‌تامین احتیاجات‌روزمره ومعالجه ومداوای آنان از طرف رئیس خانواده توجه کافی و لازم مبذول‌نمی شود .

● دستمزد زنان

خانم هاجر تربیت اضافه کرده است‌از چندی قبل پیشنهاد کرده که‌برای‌شرکت‌های‌سهامی زراعی‌به زنان زارع که مانند مردان روی زمین مشغول‌به‌فعالیت‌هستنددستمزد بپردازند واین مطلب در آئین‌نامه وشرکت های سهامی زراعی مورد توجه قرارگیردو خوشبختانه نیز چنین شد .

دیروز وقتی آقای وزیر اصلاحات ارضی در مجلس این مژده‌رابمن دادند شعف‌زایدالوصفی در قلب خود احساس نمودم ویقین است‌که این اقدام نه تنها ارزش واقعی کار وزحمت خواهران روستا- نشین مارابالاخواهد برد بلکه‌موجب خواهد شد که‌زنان‌زحمتکش کشاورز بیش‌از پیش بفعالیت و کوشش خود در بالابردن سطح تولیدات کشاورزی خواهند افزود .

انجمن های ناموفق زنان

از چندی قبل یکی دوتن از زنان اهل فلم در صدد برامدند تا زنان نویسنده و شاعر را بدور هم جمع کنند و انجمن ادبی زنان نویسنده‌و شاعر را تشکیل دهند .

اولین جلسه ، جلسه‌ای بی فروغ با حضور ۴۴ زن شاعر بود و بعد هم که نویسندگان نیز اجازه حضور یافتند این تعداد بیشتر نشد ! صندلیهای خالی سالن موزه ایران‌باستان در جلسه بعد از ظهر شنبه گذشته این انجمن شاهداین مطلب بود .

عدم استقبال زنان نویسنده و شاعر از این انجمن دلایل بسیار دارد . عدم توازن افراد شرکت کننده ، سطحی‌بودن مطالب عنوان شده در جلسات گذشته باعث شده که حتی آن گروه که در جلسات اول ازوجود چنین انجمنی استقبال کرده‌اند عضایش را به لقایش ببخشند و براثر همین عدم استقبال طبقه نویسنده وشاعر واقعی اغلب افرادی سخنران جلسات‌این انجمن میشوندکه صلاحیت‌آنهاموردقبول‌دیگران نیست .

بعلاوه ما در همین تهران خودمان بیش از بیست انجمن و جمعیت زنان داریم که تا آنجا که شهرت داشته اکثر خانمهای شاعر عضو همین انجمن ها بوده و هستند . و علاوه بر این‌اگر خانم‌نویسنده و شاعری بخواهد در جمعی بنشیند و استفاده علمی کند یکی دو انجمن ادبی وجوددارد که‌شرکت در آنها برای‌زنان بلامانع است و واقعا پس از آزادی زنان زمینه‌ای برای‌جدا کردن زن شاعر و نویسنده از اجتماع نویسندگان وجود ندارد .

اصولا یکی از مسائلی که اجتماع زنان‌با آن مواجه‌است کثرت جمعیت‌ها و دستجات زنان است که متاسفانه اکثر این اجتماعات‌به تعدادانگشتان دست هم شرکت کننده و علاقمند ندارد ولی زنان ما عادت داشته و دارند که فقط امتیاز تشکیل انجمن‌وجمعیتی رابگیرند و توجهی به این مسئله ندارند که زن ایرانی دیگر احتیاج فوری به انجمن و جمعیت ندارد . احتیاج به ارشاد وراهنمایی برای‌تربیت فرزند ، بهترکردن خانواده و درك مسئولیت اجتماعی داردو اگر واقعا جمعیت هائی که بوجود آمدند این برنامه را تعقیب میکردند زن ایرانی از چهره کنونی خود بیرون‌آمده بود .

سیما دبیر آشتیانی

ترازنامه شرکت سهامی فرانکولور ایران در تاریخ ۳۰ر۱۲ر۱۳۴۶

موجودی های نقدی	۳۴۶ر۰۵۶ر-	سرمایه ثبت شده	۲ر۰۰۰ر۰۰۰ر-
حساب های دریافتنی	۲۳ر۶۱۷ر۴۷۲ر-	اندوخته ها	۶۱ر۷۱۸ر۴۵
کالا	۲۴ر۲۹۸ر۳۱۹ر-	بستانکاران	۴۸ر۷۴۶ر۱۲۱ر۳۰
دارائی های ثابت پس از کسر استهلاك	۸۰۳ر۷۶۶ر-		
تعهد صاحبان سهام .	۱ر۰۰۰ر۰۰۰ر-		
زیان سال ۴۶	۷۴۲ر۲۲۶ر۷۵		
	۵۰ر۸۰۷ر۸۳۹ر۷۵		۵۰ر۸۰۷ر۸۳۹ر۷۵

حساب عملکرد سود و زیان برای سال مالی ۱۳۶۴

هزینه کل	۹ر۱۰۳ر۲۳۸ر۵۰	سود ناویژه کالا	۸ر۳۱۵ر۰۴۰ر۷۵
		سایر درآمدها	۴۵ر۹۷۱ر-
		زیان سال ۴۶	۷۴۲ر۲۲۶ر۷۵
	۹ر۱۰۳ر۲۳۸ر۵۰		۹ر۱۰۳ر۲۳۸ر۵۰

شرکت سهامی فرانکولور ایران

تمام آنچه دربارهٔ جوزف‌لوزی کارگردان فیلم
تصادف
مایلید بدانید
فردا (سه‌شنبه) در مجله
ستاره‌سینما
بیشترین حد مطلب سنگین سینمائی در یك مجله هفتگی
آ-۲۳۲۶۶

آگهی خرید نمایشنامه

اداره برنامه های تاتر وزارت فرهنك و هنر تاآخر سال‌جاری ۱۳۴۷ نمایشنامه‌های ایرانی برای صحنه (حداقل مدت‌یك‌ساعت و۳۵دقیقه)وتلویزیون (حداقل بمدت ۴۵ دقیقه)باقیمت مناسب خریداری میکند از علاقمندان دعوت میشود که‌نمایشنامه های خود را به اداره برنامه های تاتر .خیابان شاه کوچه کلانتری ارسال دارند . الف ۳۵۳۶

وزارت فرهنك‌وهنر . اداره برنامه های تاتر

آگهی مناقصه ۳ر۴۷

شهربانی کل کشور خرید یکهزارودویست گالن ضدیخ روغنی چهارلیتری را بمناقصه میگذارد داوطلبان شرکت در این مناقصه میتوانند برای دریافت برك شرایطو تسلیم پیشنهاد تا آخر وقت اداری‌روز ۱۵ر۵ر۴۷ بدائره تدارکات اداره اردنانس مراجعه نمایند پیشنهادات واصله در ساعت ۱۰ صبح روز ۱۶ر۵ر۴۷بازو قرائت خواهد شد حضور پیشنهاد دهندگان در کمیسیون الزامی است . الف ۴۰۴۲

رئیس اداره اردنانس.سرتیپ مکرمی‌نژاد

شاگردان ممتاز

شاگرداول دبستان ارمغان تربیت

آقای نصرالله ذبیحیان
با معدل ۱۹ر۶۵ شاگرد اول کلاس سوم آ-۲۲۸۲۰

آقای کیخسرو پارسای
فرزند سرکار سرهنك فروردین پارسای دانش‌آموز کلاس‌سوم‌دبیرستان هدایت کرمانشاه با معدل ۱۶ر۸۰ شاگرد اول‌شناخته‌شده‌است

دوشیزه ویدا جدیدی
دانش‌آموز کلاس‌اول‌دبستان ایراندخت تویسرکان بین ۳۹ نفر دانش‌آموز با معدل ۱۸ر۶۶ رتبه اول را حائز شده است . آ-۲۲۸۱۴

دوشیزه نسترن‌مرتضی‌زاده
فرزند آقای‌دکتر مرتضی‌زاده با معدل ۲۰شاگرد اول‌کلاس اول‌دبستان‌ملی‌فرحنازرضائیه شده‌است . آ-۲۲۸۴۸

ایران
کاشی کاری تا زیر سقف بهترین طریقه استفاده از کاشی و با صرفه ترین و کاردانیست

دریافتیهای ارزی کشور ۲۱ درصد افزایش یافت

اقتصاد

ارز

● دریافتیهای ارزی به ۱۳۲۵ میلیون دلار رسید
● ورود سرمایه‌ووامهای خصوصی کاهش یافت
* موازنه ارزی کشور فقط ۵۰۰ هزار دلار کاهش داشت

درسال ۱۳۴۶ کل دریافتی های ارزی کشور در حساب جاری و سرمایه‌ای بمیزان ۱۳۲۵ میلیون دلار رسید واین رقم‌در حدود ۱۹٫۵ درصد بیش‌از رقم ۱۱۰۸ میلیون دلاری دریافتی‌های سال ۱۳۴۵ می‌باشد.

درآمد های ارزی درسال گذشته نسبت بسال ۱۳۴۵ در حدود ۲۱در صد افزایش نشان میدهد و این افزایش در نتیجه ازدیاد درآمدنفت بمیزان تقریبی ۲۱ درصدو صادرات ۱۴ در صد و خدمات ۶۴ درصد بوده است.

در سال گذشته پرداخت بابت واردات کالای‌بخش‌دولتی وخصوصی درحدود ۱۳درصدنسبت بسال۱۳۴۵ افزایش یافت ، کسری حسابجاری که‌درسال ۴۵ معادل ۱۵۱ میلیون دلاربود درسال۴۶به۱۲۱٫۵ میلیون دلار کاهش یافت.

در حساب سرمایه‌ای استفاده‌از وام واعتبارات بلند مدت خارجی به میزان تقریبی ۱۷۷ میلیون دلار رسید که در حدود ۲۰ درصد بیش از رقم ۱۴۶٫۶ میلیون دلار درسال ۴۵ می‌باشد اما ورود سرمایه ووام های خصوصی کوتاه مدت نسبت بسال ۴۵ کاهش‌یافت واز رقم۲۰٫۶ میلیون دلار به ۱۱٫۸ میلیون دلار تنزل کرد. بازپرداخت اصل وام‌و اعتبارات بلند مدت افزایش یافت ودر نتیجه خالص حساب سرمایه‌ای درسال گذشته بالغ‌بر ۱۳۳ میلیون دلار دربرابر ۱۲۲٫۳ میلیون دلار سال ۱۳۴۵ گردید.

موازنه ارزی کلی که در سال ۱۳۴۵ در حدود ۲۴٫۶میلیون دلار کسری داشت درسال ۴۶ فقط نیم میلیون دلار کسری نشان میدهد.

سرمایه‌گزاری درنیروی برق

(۳)

تفسیر اقتصادی روز

مقامات‌مسئول تامین برق کشور از سرمایه گزاری در نیروی برق بعنوان یك‌سرمایه گزاری اقتصادی که باید دارای بازده مستقیم باشد سخن می گویند. برنامه عمرانی چهارم نیروی برق را ازنقطه نظر دیگری مینگرد ومی گوید: « بررسیهای جهانی که بعمل امده‌است ارتباط مستقیم‌بین‌رشدصنعتی وافزایش‌درآمد ملی‌را با مصرف‌نیروی برق‌نشان‌میدهد بنابراین توسعه‌اقتصادی‌کشور وموفقیت‌دراجرای برنامه های صنعتی مستلزم توسعه‌صنعت برق نیز می باشد »

بدیهی‌است برای بنگاه برق شاید طبیعی‌نباشد که برق رامانند یك کالای‌تجاری درنظر بگیرد زیرا این بنگاه که بر اصول تجاری اداره‌می شود ملزم هست در آخر هر سال ترازنامه مثبتی‌با سود قابل ملاحظه و یا لااقل بدون ضرر ارائه دهد. طبعا دوام هر شرکتی نیز بسته‌به اینست‌که ضرر ندهد. اما عقیده نویسنده اینست که‌بین هدف‌انفرادی‌بنگاه برق‌باهدف کلی‌برنامه عمرانی چهارم سازگاری لازم بوجود آید.

طی برنامه سوم از طریق نصب مولد های جدید برق ۸۲۷۲۰۰ کیلووات‌برق‌اضافه برتولید قبلی در مراکز عمده مصرف بدست آمد به علاوه برای شهرهای‌متوسط۸۰۳۵۰ کیلووات برق جدید تامین گردید و ۳۴۴۵۰ کیلووات نیز برنیروی برق شهر های کوچك افزوده شد.

دراین مدت تهران ۲۵۰۰۰ کیلووات برق از مولد های جدید گازی۲۴۷۵۰۰ کیلووات ازمولد های بخاری و۲۲۰۰۰ کیلووات از مولد های آبی بدست آورد.

هیچکس‌نمی تواند این فعالیت هارا حقیر بشمارد، همچنانکه‌هیچ‌مقام‌مسئولی‌نباید به این پیشرفت ها قانع‌باشد.

مادرمسائل اجتماعی‌باوضع خاصی روبرو هستیم. ما با عطش‌سیری ناپذیر یك ملت روبرو هستیم. ملتی که با کارو فعالیت خود می خواهد برعقب ماندگی قرون و اعصار چیره شود. ملتی‌که می‌خواهد بهترزندگی کندبرق در تحقق این آرزو ها نقش مهمی دارد اگر امروزچرخ صنایع ما بهتر می چرخد و اگر تولیدات سریعتر و در پاره‌ای موارد سودآور تر از سابق ببازار جریان میابد قسمتی ـو قسمت عمده ای ـ بعلت توسعه شبکه برق کشورمی باشد. با وجودآنکه تولیداضافی برق دربرنامه‌سوم از ۷۹۴ هزار کیلووات پیش‌بینی اولیه به ۹۴۳ هزار کیلووات در آخر برنامه افزایش‌یافت واز برنامه پیش بینی‌شده بطرز آشکاری‌فراتر رفت معهذا اینك می‌بینیم در پرمصرف ترین فصل سال بین تولید و مصرف برق هماهنگی وجودندارد و این همان نکته ایست که دربحث دیروزبه آن اشاره کردیم. از آنجاکه باید از گفته های خود نتیجه مثبت بگیریم‌باید تاکید کنیم برنامه چهارم‌نمی تواند ونباید نسبت‌به تامین نیروی برق‌کشور طی پنج‌سال آینده دید محدودی داشته باشد

محاسباتی‌که برای برآورد احتیاج برق در پنجسال و بهتراست گفته شوددردهسال آینده می شود باید مبتنی براصول بسیار صحیح و دقیق باشد

اجمالا این محاسبات باید به این نکات دقیقا توجه نماید:

توسعه کارخانه ها ـ توسعه خیابانهاو افزایش خانه هاو اماکن عمومی و ادارات ـ توسعه وسائل برقی ـ بالارفتن درآمدسرانه‌که طبعا مردم را نسبت‌به مصرف برق کمی دست‌ودلباز تر می نماید. اختراعات و اکتشافات جدید درزمینه وسایل روشنائی که ممکن‌است مثلا لامپهای قوی وپر مصرف‌را جانشین لامپ های قبلی نماید. کالاهائی‌از قبیل‌گاز که ممکن است در مصرف‌برق تاثیرگذارد. سیستم شبکه بندی برق که ممکن‌است مقداری از نیروی تولید شده را قبل‌ازرسیدن‌به محل مصرف تلف نماید. توسعه مصرف برق‌در روستاها درزمینه‌امور کشاورزی‌ومصارف خانگی ... وبعد تاثیرمتقابل این روی مصارف برق و اضافه مصرف‌ناشی از آن‌نیز محاسبه گردد.

کافی نیست‌در آخر برنامه چهارم تولید و مصرف برق برابر باشد زیرادر آنصورت ازفردای آنروز مشکل کمی عرضه آشکار خواهد شد. برق ازجمله کالاهائیست که باید همواره عرضه آن بیش از تقاضای آن‌باشد تاتوسعه فعالیت های اقتصادی و اجتماعی که بااین کالاسرو کاردارد بدون اشکال‌امکان پذیرگردد.

طی پنجسال آینده قراراست ۴۸ میلیارد ریال در صنعت برق سرمایه گذاری شود که ۱۰میلیارد ریال آن از محل درآمد شرکت های برق خواهد بود و ۳۸ میلیاردریال آن‌از محل‌درآمدبرنامه‌عمرانی کشور تامین خواهد گردید. آیا این مبالغ هنگفت سبب خواهد شد که بین عرضه و تقاضای واقعی تعادل برقرار گردد؟

نتیجه منتظره از خرج‌این وجوه‌اینست که یك‌میلیون و ۶۲۱هزار کیلووات‌برق‌اضافه برتولید کنونی در شبکه عمومی برق کشورکه مربوط به نقاط عمده مصرف میباشد تولید گردد. یعنی ظرف پنجسال آینده تولید برق تقریبا دوبرابرو نیم خواهد شدیا بعبارت دیگر حدود۱٫۵ برابر برتولید کنونی اضافه خواهد شد.

محاسبات برنامه چهارم حاکی‌است علاوه براین‌مقدار نیروی‌برق ،شبکه‌های‌دیگری ازجمله برای شهرهای‌کوچك ومتوسط ،ایجاد خواهد شد.

برآورد برنامه‌چهارم‌اینست که در پایان ایندوره تولیدو مصرف برق هماهنك ومساوی خواهد بود. پنجسال بعد روشن خواهد شد که‌این‌پیش بینی‌تاچه اندازه تحقق خواهد پذیرفت.

یك نکته را نباید ازنظر دورداشت و آن اینست که برق‌راباید بعنوان یك عامل زیر بنائی‌در توسعه اقتصادی واجتماعی کشورمحسوب‌داشت وازسرمایه گزاری‌دراین‌رشته نباید انتظار منفعت مستقیم داشت هر کمکی‌که به‌وزارت آب‌وبرق وسازمانهای‌منطقه‌ای برق بشود تابتوانندبرنامه‌های خودرا سریعتر و بهتر پیش ببرند کمکی است که به توسعه اقتصادی و اجتماعی کشور می‌شود ودر عین حال امیدواریم دستگاههای‌مسئول آنچنان تحرکی‌به کار خود بدهند که دربرابر هر تغییر ناگهانی خاموشیهای مکررو ناگهانی پیش نیاید.

حبیب چینی

دکتر ورمن در مرکز توسعه صادرات گفت:

صادرات ایران وارد مرحله تازه‌ای شده است

دکتر ورمن

دکتر ورمن رئیس‌سابق‌موسسه استاندارد هندوستان و عضو کمیته استاندارد های منطقه اکافه طی سخنانی که در مرکز توسعه ـ صادرات ایران‌ایراد کردخاطرنشان ساخت که ایران با اجرای برنامه استاندارد کردن مراحل جدیدی از صادرات کالا های ساخته‌شده را میگذراند. وی افزود که‌ثبات اقتصادی کشور های پیشرفته در آنستکه سنت های صادراتی خود را رها کرده‌اند و توجه خود را تا حد زیادی متوجه صادرات کالا های تازه کرده‌اند.

وی در سخنرانی خود نحوه مدیریت را در صادرات تشریح کرد.

این جلسه با همکاری مرکز توسعه صادرات ایران و شرکت عده‌ای از تجار هند در ایران تشکیل یافته بود.

مظنه‌تیرآهن کیلوئی ۷۵دینار تنزل کرد

بازارتهران

ظرف دو روز اخیر قیمت‌تیرآهن بعلت افزایش زمینه کیلوئی ۷۵ دینار تنزل کرد و هر کیلو به۱۳ ریال رسید.

یکی از فروشندگان عمده در این مورد بخبرنگار ما گفت: افزایش زمینه‌آهن‌بخصوص‌تیرآهن بعلت سفارشاتی است که‌بیش از حدود مصرف بخارج داده‌شده‌است و در نتیجه میزان موجودی تیرآهن در تهران به ۲۰ هزارتن رسیده است.

موجودی تیرآهن در خرمشهر در حال حاضر ۵۰ هزار تن استو علاوه بر آن سفارشهای بزرك دیگری نیز بخارج داده شده که ظرف چند روز آینده وارد خواهد شد.

بازار آهن در تهران ساکت است و تجار وارد کننده نیزبعلت رکود موقتی حاضر به ترخیص اجناس خود نیستند.

این تاجر درپاسخ‌دیگرخبرنگار ما گفت عده‌ای از وارد کنندگان آهن بعلت آغاز برنامه چهارم و توسعه عملیات ساختمانی و سایر مصارف دیگر اقدام به سفارشهای بزرگی کرده‌اند ولی چون هنوز برنامه چهارم بطور کامل بمرحله عمل در نیامده و فعالیت های آن در زمینه های مختلف آغاز نشده پیش بینی میشود ظرف یکی دوماه آینده بازار آهن جریان بهتری پیدا نکند.

در یکسال گذشته:

تولید محصولات کشاورزی جهان۸درصدافزایش‌یافت

کشاورزی

تولید کشاورزی جهان رکورد دیگری‌درسال ۱۹۶۷ بجای‌گذاشت.

کشور های درحال توسعه بجز ممالك کمونیستی‌آسیا سهم‌بیشتری در ازدیاد تولید داشته‌اند وتولید آنها از ۷ در صد به ۸ در صدبالا رفت.

بزرگترین رقم ازدیاد تولید در کشور هند بود که تا ۲۰ در صد بالا رفته است میانگین محصول سرانه در کشور های در حال توسعه درسال ۱۹۶۶ کمترازسالهای۱۹۵۷ تا ۱۹۵۹ بوده است و آن بیشتر بعلت خشکی هند بوده است.

ازدیاد محصول درسال ۱۹۶۷ کافی بوده است که محصول سرانه راقدری بالاتراز تولید درسال۱۹۶۴ برساند. محصول غذائی درسال ۱۹۶۷ در کشور های در خال‌توسعه بیش از مجموع تولید کشاورزی بوده است.

ورودمشتقات پلاستیک مصنوعی آزادشد

بطوریکه از وزارت اقتصاداطلاع میدهند گشایش اعتبار برای کالا های زیر تاپایان تابستان امسال احتیاجی بموافقت قبلی این ـ وزارتخانه ندارد این کالا ها شامل شیشه های چراغ خطر اتوبوس تعرفه گمرکی ۹۶۵ ب۵ تا ۹۶۷ ب۵ ،لوحاکریلیك تعرفه ۹۶۵الف۲ تا ۹۶۷ الف ۲ ،مواد اولیه پلاستیك بصورت پودر مایع تعرفه ۲۷۷ تا ۲۷۹ ، پرده های سینمائی بعرض بیش از دو متر تعرفه ۹۶۵ ب ۵ تا ۹۶۷ ب ۵ ، نوار های پلاستیك مخصوص‌پلمپ نمودن‌درشیشه‌تعرفه۹۶۵ب۱ تا۹۶۷ ب ۱ ، والوا فوطی فیکساتور ـ ورق های سلولوئید تعرفه ۹۶۵ الف ۲ و۹۶۵ الف ٤ وصفحات فلزی لامینه شده با ورق پلاستیك تعرفه ۹۶۵ الف ۲ تا ۹۶۵ الف٤.

انشاءالله مبارك است

هفته‌گذشته دوبارشانس به‌خانم اکرم‌الملوك‌مشیری‌تهران روی کرد ـ اول جایزه ممتاز یعنی‌یك‌میلیون‌ریال‌رابردوبعد دومین قهرمان شانس‌هفته‌شد و هموزن‌خود پول‌نقدگرفت

در دنیا هیچکاری بیشتر‌ازخدمت بمردم ، برای من لذت ندارد. بخصوص محبت و رسیدگی به کودکان و بچه ها مرا فوق‌العاده خوشحال میکند. چون خودم از داشتن فرزند محروم هستم.

این شروع صحبت خانم اکرم الملوك مشیری طهران برنده‌جایزه ممتاز بلیطهای اعانه ملی‌و دومین قهرمان شانس هفته بود. خانم مشیری سپس ادامه داد:

ـمن دلم می‌خواهد بهمه مردم کمك کنم و تصور میکنم بعلت همین‌نیت خیر من است که خداوند همیشه بمن نظر لطف داشته است و حالا هم یك میلیون ریالی که‌از طریق خرید بلیط اعانه‌ملی‌بدست‌آورده‌ام پاداش نیت خیر خود میدانم‌زیرا من همیشه بلیط اعانه ملی رابه‌نیت کمك به‌فروشندگان آن‌خریداری میکنم. خانم مشیری که همسر آقای کلانتری مدیر کل سابق شهرداری تهران است اضافه‌کرد

ـبحمدالله وضع مالی من‌خوب است ، بهمین دلیل وقتی برنده شدم تصمیم گرفتم مبلغی از این پول‌را بصرف خدمات عام المنفعه برسانم و به اشخاص که خودم میدانم کمك کنم.

خانم‌مشیری‌سپس‌درمورد چگونگی برنده شدنش توضیحداد. همانطور که گفتم من بلیط اعانه ملی رابه نیت کمك به فروشندگان بلیط‌می خرم‌ومعمولا از چندین‌بلیطفروش بلیط‌هایم را خریداری میکنم،چهار شنبه هفته پیش پای تلویزیون نشسته بودم که متوجه شدم یك میلیون ریال برده‌ام وقتی شوهرم از در رسید واز ماجرا مطلع شد با لبخند گفت:

ـانشاءالله مبارك است. پاداش نیت خیرخودرا بالاخره گرفتی.

شانس دوم

خانم مشیری که دومین قهرمان شانس نیز شد و هموزن خودپول نقدگرفت افزود:

ـمن وقتی صد هزار تومان‌رابردم دیگر باور نمی‌کردم قهرمان‌شانس هم بشوم ولی خدامی‌خواست که دریك هفته دوبار بمن‌پاداش بدهد تا بیشتر از پیش برای شرکت‌در کارهای‌اجتماعی‌تشویق‌شوم بهمین دلیل دومین قهرمن شانس شدم و هموزن خود پول گرفتم.

● برنده پیکان

سرکار گروهبان سوم‌ارسلان‌مسلم نصر آبادی‌مامورژاندارمری گرگان که‌برنده یکصد هزاریال جوایز بزرك بلیطهای اعانه ملی شده‌بود اولین قهرمان شانس شد و یك دستگاه اتومبیل پیکان مدل ۴۷ نیز بدست آورد.

سرکار گروهبان سوم ارسلان نصر آبادی می گفت:

ـمن بطریق‌تصاعدی بلیطاعانه ملی‌میخرم‌و همواره شانس با من بوده است. مثلا سه هفته پیش ده بلیط داشتم که عدد سمت‌راست همه آنها ۵بود. پس از قرعه کشی دیدم عدد ۵ برنده شده است هر ده بلیط برنده رادادم و سی‌بلیط جدید خریداری کردم که سمت راست همه انها به ۷ ختم میشود و جالب اینکه اینبار علاوه‌برانکه هر سی بلیط من برنده شد یکی ازانها نیز یکصد هزار ریال برد و حالا بطوریکه ملاحظه میکنید اتومبیل پیدن نیز نصیب من‌شده است. سرکار گروهبان ارسلان نصر آبادی اضافه کرد.

ـباپولی که‌ومیله‌خرید بلیط اعانه ملی نصیب من شده است یك‌خانه بزرك و مجهز در گرگان خریداری میکنم تاخود و زن و بچه‌ام از اجاره نشینی راحت‌شویم و بقیه پولم رانیز برای‌تامین آینده دربانك میگذارم.

سایر برندگان

آقای‌محمد رضا توراقی کارمند بازنشسته ساکن شیراز برنده یکصد هزار ریال

آقای فریدون حسین پوربازرگان ساکن بندر فرحناز برنده‌یکصد هزار ریال

آقای رحیم خاك‌ماهی روزنامه‌فروش ساکن تبریز برنده یکصد هزار ریال

آقای‌ذکاوت کارروشن‌ضمیر. کارگر ساکن رشت برنده یکصد هزار ریال

آقای قنبر رضائی راننده ساکن گرگان برنده یکصد هزارریال

آقای محمود ملجتی‌ریخته‌گرساکن تهران برنده یکصد هزار ریال

آقای حسین دانشگر کارگرساکن تبریز برنده یکصد هزار ریال

آقای محمد علی محلوجیان‌کارمند ساکن‌تهران برنده یکصد هزار ریال

آقای شمسعلی جافی حوزی کارمند ساکن یزد برنده یکصد هزارریال

آقای‌اسمعیل خرسندی بازرگانی درجه‌دار ارتش ساکن مرندبرنده یکصد هزار ریال

آقای کمال تمیز طوسی کارمند بانك ملی ایران‌برنده یکصدهزار ریال

آقای زین‌العابدین ستاراصل‌زنجانی کارگر ساکن تهران برنده یکصد هزار ریال

آقای محمد علی مرادی کشاورز ساکن شف برنده دویست هزار ریال

آقای‌سلیمان بدر بکوهی ساکن تهران برنده یك میلیون ریال

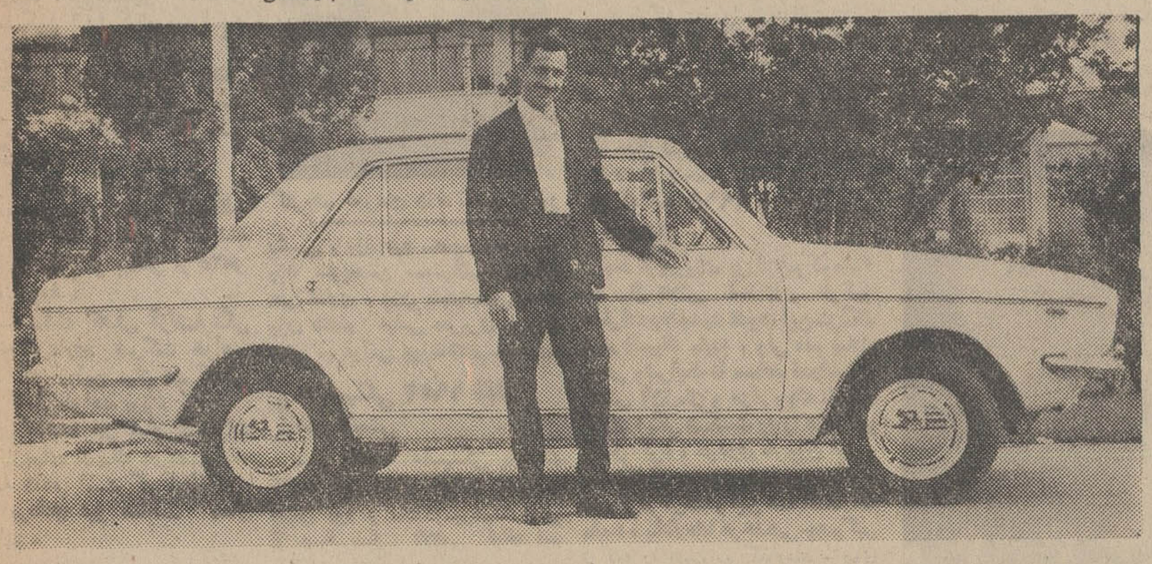

اتومبیل‌پیکان ۴۷ نصیب‌سرکار گروهبان‌سوم‌ارسلان‌مسلم نصرآبادی مامور ژاندارمری‌گرگان شد که‌برنده‌یکصدهزار ریال پول نقداز جوایز بزرك بلیطهای اعانه‌ملی گردیده بود.

این عده هرکدام باپرداخت دو تومان وخرید یك بلیط اعانه ملی‌جوایز بزرگی از یکصدهزارریال تایك‌میلیون ریال بدست آوردند.

ورزش

کشتی ایران در آستانه بازیهای المپیك مکزیکو

۲ مدال طلا، ۵ نقره و ٦ برنزه آورد پنج دوره المپیک از لندن تا توکیو

تیم امید ولی ناکام ما در المپیك رم و توکیو ، در مسابقات جهانی یوکوهاما و منچستر روی سکوی بلند افتخار قرار گرفت !

برای آنکه تاسف رم و توکیو ،در مکزیك تکرار نشود عوامل شکست و پیروزی های گذشته را بررسی کنید

در دومین جلسه هیئت اجرائیه کمیته ملی المپیك ایران که صبح یکشنبه ۱٦ تیرماه در حضور والاحضرت شاهپور غلامرضاپهلوی ریاست عالیه کمیته ملی المپیك ایران تشکیل گردید ،سرنوشت تیمهای حاضر ایران در بازیهای مکزیکو تعیین گردید ،مامجموعا در رشته های کشتی آزاد-فرنگی و وزنه برداری در مکزیکو حضور خواهیم داشت .

یك تیم کامل کشتی باضافه دو داور ، یك مربی ، رئیس و دبیر فدراسیون کشتی دو تا چهار وزن از کشتی فرنگی در صورتیکه آمادگی کامل داشته باشند، همراه با یك مربی و در وزنه برداری رکوردهای تعیین شده فدراسیون برای ۷ وزن باین شرح خروس وزن ۳۵۰ کیلو - پر وزن ۳۷۰ کیلو- سبك وزن ٤۱۵ کیلو - میان وزن ٤۵۰ کیلو ، نیمسنگین ٤۷۰ کیلو میان سنگین ٤۸۰ کیلو وسرانجام سنگین وزن ۵۲۰ کیلو ، که برگزیدگان این هفت وزن باتفاق رئیس فدراسیون بعنوان سرپرست ویك مربی در بازیهای مکزیکو خواهند بود .

باین ترتیب کاروان ورزشی ما اگر افرادی برای تجربه یا مطالعه رشته های مختلف ! همراه نداشته باشد در مکزیکو بیشتر از ۲۵ نفر نخواهند بود .

ودر سه رشته کشتی آزاد-فرنگی و وزنه برداری شرکت خواهیم داشت که از این میان تیم کشتی آزاد کامل خواهد بود .

در گذشته نیز تمام افتخارات مادر بازیهای المپیك درکشتی آزاد خلاصه شده است گو اینکه در وزنه برداری نیز صاحب مدال شده‌ایم .

توکیو وعده گاه جوانان سراسر جهان در بازیهای المپیك ۱۹٦٤ برای ما همراه با اندوه فراوان بود، تیم مقتدر کشتی ما در شب پایان فقط دو مدال برنز داشت وزن اول حیدری و وزن پنجم صنعتکاران . در مجموع تیم ما بعد از ژاپن پنجم شد ، در این شکست عوامل فراوان وجود داشت که در سلسله تفسیر های کشتی آزاد بررسی خواهیم کرد ولی در هر حال اینجا باختصار تاریخ تیمهای ایران رادر ٦ المپیك از لندن ۱۹٤۸ تا مکزیکو ۱۹٦۸ ورق میزنیم .

و از آنجا که تنها مسابقات کشتی در بازیهای المپیك برای ما نقطه روشنی بوده است در این بحث در این باره گفتگو می کنیم .

*** از توکیو تا مکزیکو**

وقتی سرود پایان بازیهای توکیو استادیوم بزرك این کشور را بابیش از صدهزار تماشاگر بلرزه انداخت، وعده‌ها در مکزیکو بود ، وشعار رنگارنك خداحافظ توکیو ،سلام مکزیکو ،آسمان توکیو رازیبائی خاصی بخشیده بود .

وحالا در حالیکه سه ماه و چند روز به آغاز بازیهای مکزیکو باقی مانده است همه ملتهای جهان چه آنها که پیروزمندانه توکیو را ترك کردند و چه آن گروه که هنوز خاطرات تلخ شکست را بیاددارند با نیروئی تازه ، تدارکی چشمگیر و امیدی بیشتر خود را برای حضور در این نمایش بزرك قدرت وهنر جوانان سراسر جهان آماده کرده‌اند قهرمانان کشور ما با شرکت در بازیهای مکزیکو ششمین دوره حضور خود را در بازیهای المپیك جشن میگیرند .

● لندن ۱۹٤۸ آغاز بازیها

نخست از سال ۱۹٤۸ بازیهای لندن ، آغاز کردیم . در این دوره در چهار رشته ما شرکت کننده داشتیم . کشتی ، وزنه برداری ، ژیمناستیك و بسکتبال .

ده آورد این سفر یك مدال برنز در وزنه برداری به لطف جعفر سلماسی و یك مقام چهارم در وزن اول کشتی بوسیله منصور رئیسی بود .تیم کشتی ما با این چهره‌ها در لندن ظاهر شد .وزن اول منصور

گارچف قهرمان وزن ششم توکیو

رئیسی . وزن دوم منصور رحیمیها، وزن سوم حسن سعدیان-وزن چهارم علی غفاری ، وزن پنجم عباس زندی وزن ششم عباس حریری ، وزن هفتم میرقوامی ووزن هشتم سخدری.

*** هلسینکی ۱۹۵۲ آغاز درخشش**

سال ۱۹۵۲ هلسینکی پایتخت فنلاند میهماندار جوانان سراسر جهان بود و مادر دومین دیدار پس از چهار سال تلاش قیافه تیم را امید بخش کرده بودیم .

دروزن اول محمود ملاقاسمی -وزن دوم یعقوبی- وزن سوم گیوه‌چی - وزن چهارم توفیق-وزن پنجم مجتبوی وزن ششم زندی وزن هفتم تختی و خلاصه در وزن هشتم احمد وفادار شرکت کنندگان ایران در المپیك «هلسینکی» بودند .

دراین دیدار با تجربه‌ای که سازمانهای ورزشی ماو جوانان کشورمان از مسابقات قبل آموخته بودندوبالاتراز همه علاقمندی و شور فراوان مردم بورزش کشتی تیم ما در فنلاند شکوفان شد. در وزن سوم و هفتم گیوه‌چی وتختی صاحب مدال نقره و سکوی دوم شدند،وملاقاسمی- توفیق - مجتبوی دروزن های اول - چهارم و پنجم مدال برنز بدست آوردند .

در رده‌بندی تیمی ما صاحب جای سوم شدیم ضمن آنکه با تیم اول و دوم اختلاف فراوان نداشتیم . بعداز این پیروزی بیش ازپیش جوانان ما به این ورزش ملی گرایش پیدا کردند.

● ملبورن ۱۹۵٤

در ملبورن نیز تیم ما دررده‌بندی جای گذشته را حفظ کرد ولی با درخشش بیشتر در وزن اول و دوم خجسته‌پور ویعقوبی صاحب مدال نقره شدند ، در وزنهای چهارم وهفتم نام آوران کشتی ما حبیبی و تختی در اوج سکوی افتخار مدال طلابگردن آویختند و این درخشانترین فصل کشتی مادرالمپیکهای گذشته‌شد،دو مدال طلا که هنوز تکرار نشده‌است. به‌این ترتیب برای اولین بار ما در کشور خود برق مدالهای طلائی المپیك را دیدیم . این بازگشت افتخار آمیز تهران را نورباران کرده بود ومردم بیدریغ آنچه شایسته‌این پیروزی بود بپای قهرمانان دیار خود ریختند شاهنشاه ، همه قهرمانان را بحضور پذیرفتند ودر مورد وضع زندگی آنان و گسترش این ورزش در سراسر کشور دستور اکیدصادر فرمودند .

*** رم ۱۹٦۰ وغروب تیم کشتی!**

در المپیك رم چهارسال بعد ازاین پیروزی چهره‌تیم تغییر کرد، اینك تیم ما برای کسب افتخارات بیشتر روانه شهر افسانه‌ای «رم» بودتا به واقعیت قدرت خود برسد .تاشب پایان همه چیز روی چهره قهرمانان ما رنك میگرفت ، تا قبل از کشتی های فینال تیم ما با چهره‌هائی چون سیف‌پور - یعقوبی - خادم -تاجیك حبیبی - مهدی زاده - تختی -وشور ورزی نامزد مسلم کرسی افتخاربود، ولی ناگهان همه چیز دگرگون شد. تیم «امید» ناکام شد .

تاجیك که میرفت قهرمان المپیك شود واین اگربا امتیاز هم مغلوب حریف فینالیست خود کشتی گیر بلغار میشد به عنوان سومی و مدال برنز تبدیل میشد بعداز چنددقیقه برتری بدست آوردن چندین امتیاز ناگهان درمیان بهت و حیرت همگان با ضربه فنی مغلوب‌شد .بعد ازاو این گربه سیاه در وزن پنجم حبیبی را نا امید کرد ، «بلوباغ» حریف آمریکائی‌او درحالیکه بیشتر ازده امتیاز ازحبیبی عقب بودناگهان در کنار تشك روی سینه او نشست این دومین ناکامی تیم مادر اوج درخشش بود بعد از این دوشکست دردناك همه چشمها به‌دیدار تختی - اتلی خیره شده‌بودولی‌این قهرمان ناامید ترك‌نیز با امتیاز بر تختی پیروز شد و به این ترتیب تیم ما با یك مدال نقره‌ویك مدال برنز از رم بازگشت .

دربازگشت فدراسیون کشتی تغییر کرد ، ویکسال بعد در مسابقات جهانی «یوکوهاما» ۱۹٦۱ همین‌تیم قهرمان جهان شد آنهم با امتیازی غیرقابل تصور ٤۸ امتیاز ۵ مدال طلا یك مدال نقره ، یك سکوی سومی‌و یك عنوان پنجم .

*** توکیو ۱۹٦٤ و پایان امیدها!**

بعد از پیروزی بزرك «یوکوهاما» سه سال تلاش شد تادر توکیو خاطرات رم‌تجدید نشود، این منزلگاه پنجم المپیك مابود ، ولی عدم تعادل روحی وشرایط نا مساعد فدراسیون کشتی آن‌زمان و هزار ویك ناسازگاری دیگر شکست رم را درتوکیو کامل کرد ، حیدری در وزن اول و صنعتکاران در وزن پنجم روی‌سکوی سوم قرار گرفتندو این همه افتخارات مابود ، بلغارهابا درخشش چشم گیر ترکیه را پشت سر گذاردند و روی سکوی نخست قرار گرفتند شوروی زیر دست ترکیه جای گرفت وتیم ما بعد از ژاپن پنجم شد .

حالا حدود ٤ سال‌بعدازتوکیووآن شکست دردناك‌در تدارك بازیهای مکزیکو هستیم ، روس و بلغار بدون تردید در این دوره حریفان شناخته شده ما هستند ، ترکیه با غروب در مسابقات جهانی «دهلی‌نو»و بعدعنوان چهارمی در کشتی اروپا در حالیکه فقط یك مدال برنز در وزن اول بوسیله «آسانجلی»در دیدارار وپائی بدست آورد تیم قابل اعتمادی نیست وبدون تردیدنمی تواندچون «توکیو» باشد ، ولی در هرحال نباید آنرا فراموش کرد چه طول سه ماه اگر چهره های امید غایب خود در مسابقات اروپائی را تدارك کند می تواند بهتر از این باشد .

بلغارستان با آهنك خوش مسابقات اروپائی در کنار شوروی که همیشه تیم، قابل اعتماد داشته تیمهای‌مدعی عنوان قهرمانی المپیك میباشند ، بازیهای المپیك معمولا دشوارتر از مسابقات جهانی است و تعدادشرکت کننده ها غیر قابل پیش بینی ، و اگر بخاطر بیاوریم موحد «آس» کنونی تیم ما و صاحب سه مدال‌طلا در توکیو بدون باخت پنجم شده است دشواری بازیهای المپیك بیشتر بچشم میخورد .

گذشته از این مسائل در بعضی از وزنهااز کشورهای بدون نام‌چهره های غیرقابل پیش‌بینی ظهور میکنند. وتعادل وزنها را بهم میزنند .

در توکیو شرکت کنندگان وزن های ششم -هفتم و سوم آمریکا - چهارم و ششم مغولستان - اول‌وچهارم کره از این قبیل بودند .

با در نظر گرفتن جمیع این خصوصیات و اینکه طی دو دوره گذشته المپیك رم و توکیو ناکام بوده‌ایم، سازمان تربیت بدنی ، کمیته المپیك -فدراسیون کشتی کشور و عموم سازمانهای کشور باید برای شکوفان شدن کشتی مادر مکزیکو تلاش داشته باشند ، افراد تیم باید در شرایطی سخت و بعد از چندین آزمایش مسلم برگزیده شوند ، مسئله پیروزی نباید ملاك‌عمل باشد، یك کمیته انتخاب کننده مقتدر با اختیارات کامل باید نفرات را برگزنید ، نفراتی که در مسابقات «تور» قابل اعتماد باشند نه در یك کشتی .

*** چهره تیم کنونی ایران**

در وزن اول قهرمانان مادر زمان حال وضع بهتری‌ازشرکت کنندگان روس و بلغار دارند و اگر در این میانه گرفتار چهره های شگفتی آفرین نژاد زرد در این‌وزن نشویم

میدوید قهرمان وزن هفتم توکیو

بطور مسلم روی سکوی افتخار جا خواهیم داشت در وزن دوم ابوطالب طالبی چنانچه در شرایط مساعد به سربرد و عذاب کم کردن وزن‌نداشته باشد با وضع مناسبی میتواند سکو داشته باشد ، ضمن اینکه فرخیان با آن دستهای بلند و تلاشی که کمتر درکشتی گیری به سن‌او دیده‌ایم می خواهد در مسابقات انتخابی وزن‌دوم حاضر باشد حریف شناخته شده وزن دوم ما علی علی‌اف ازشوروی-شادف ازبلغارستان و یانك‌از کره میباشد، ضمن آنکه ممکن است «اوتاکی» قهرمان ژاپنی که در توکیو صاحب مدال طلا شد . هنوز شرکت کننده امید ژاپن باشد ، در هرحال حتی درغیاب اواین وزن بیشتر از همه‌از جانب ژاپن تهدید میشود .

در وزن سوم پس از ترك‌سیف‌پور مهره‌های حاضر در این وزن همگی دریك سطح قرار دارند ،سیدعباسی- سرداری - حاج کاظمی بیشتر از دیگران شانس حضور در این وزن‌را دارند ، در هرحال چهره انتخابی این وزن باید بی نهایت مورد توجه‌قرار گیرد ، تا از جمیع جهات‌برتر از سایرین باشد . در اینجا باز هم یاد آوری‌میکنیم همیشه‌نفر اول‌مسابقات نمی تواند چهره برتر برای تیم‌باشد، مابايد در مکزیکو جمیع چهره های بهترین را داشته باشیم نه نفرات برنده درهر شرایطی را .

*** موحد امید مسلم**

در وزن چهارم عبداله موحد مهره ارزنده‌ایست که در تب مدال‌المپیك میسوزد او قهرمانی است کامل با قدرت، صاحب تکنیك عالی‌وبرتراز همه اندیشه‌ای روشن روی تشك ، بدون تردید بعداز سه مدال جهانی

یوشیدا قهرمان وزن اول توکیو

بهیچ‌شکلی حاضر نیست خاطره‌تلخ توکیو در مکزیك برایش تجدید شود .

او برای دست یافتن بمدال‌طلای المپیك باید از کوره راهی بنام پیروزی با امتیاز اجتناب کند . شرکت کنندگان بلغار -شوروی- کره -ژاپن‌و مغولستان اگر چهره‌ای بدون نام در وزن چهارم ظهور نکند حریفان شناخته شده او میباشندولی همگی در دیدارهای‌قبل‌چه‌بین‌المللی چه‌جهانی درمقابل او مغلوب‌بوده‌اند.

دروزن پنجم در غیاب صنعتکاران قدیر یعقوبی چهره پرتوان این وزن بیشتر از دیگران شانس دارد ولی تمرینات مرتب صنعتکاران یکنوع تردید در این وزن بوجود آورده ولی بهرحال یعقوبی -تهامی -عباسی - مومنی همگی در یك «کورس» خیره کننده برای وزن پنجم آماده‌اند .

یعقوبی با درخششی که درمسابقات کاپ آریامهرو مسابقات بین‌المللی بلغارستان از خودنشان داد وضع جالب‌تری‌از دیگران‌دارد ،درحالیکه باید در انتظار دیدار صنعتکاران در مسابقات انتخابی بود شاید او قادر باشدباردیگر خاطرات‌دلپذیر گذشته را تکرار کند ،ولی بهرحال یعقوبی درشمار چهره‌هائیست که اگر در تکنیك وروش‌خود بیشتر دقت کند و از نیروی قابل بحث پیگرش با فکر روشن بهربرداری نماید حریف مستقیم خودرا که شوروی و ترك‌می باشند میتواند بزانو آورد ، در این میان«دانیل‌روبن» فرانسوی‌نیز نفراول جهان و مسابقات اروپا را نباید فراموش کرد .

*** بازگشت مهدی‌زاده**

در وزن‌ششم در گذشته نام‌آورانی چون زندی - سروری - مهدی‌زاده تیم مارا مدد کرده‌اند ، مهدی‌زاده بعداز یکدوره افتخار بعلت بیماری‌دو سال از دور مسابقات بر کنار بود ولی مجددا خود را برای آخرین آزمایش آماده کرده‌است‌او قهرمانی است که اگر تصمیم بگیرد میتواند با زنده نباشد ، ولی در وزن ششم و هفتم‌هنوز معلق‌است‌درحالیکه همه‌شانس اودر وزن‌ششم‌خلاصه شده‌است ،چرا که دنیا در این وزن فاقد یك چهره‌برتر است .

گارچف‌از بلغارستان شناخته‌شده ترین مدعی این وزن است همان چهره‌ای که در توکیو در صدرقرار گرفت ولی در مسابقات اروپا مغلوب چهره تازه تیم شوروی «ساخاروبف» جانشین «گورویچ» گردید ، از او که بگذریم«براند»شرکت کننده‌امریکا ودارای مدال برنز توکیو نیز اگردر مکزیکو حاضر باشد در خور توجه است .

بهرحال مهدی‌زاده دارای چنان خصوصیاتی است که اگر واقعا بخواهد میتواند کرسی وزن ششم دنیا را تصرف کند . درست همان چیزی که اگر صنعتکاران بخواهد دروزن پنجم قادر بخلق آن میباشد .

دروزن هفتم اگر مهدی زاده غایب باشد بهرحال فیلابی جنگده‌تر از سایرین است گواینکه طول سال گذشته آنطور که انتظار میرفت پیشرفت نکرده است ، بی توجهی‌به تمرینات و عدم تلاش فراوان خصوصیات عالی اورا از میان برده‌و شکست او در «دهلی‌نو» از کشتی گیران آلمان‌شرقی‌و امریکابازگوی این حقیقت است .

در تهران او در مقابل قهرمان شوروی و بلغاری خوب مبارزه کردو این نشان میدهد اگر تلاش داشته باشد میتواند قابل توجه باشد . در هرحال در این وزن بلغارستان و ترکیه بعد از شوروی بهتر از ماظاهر خواهند شد واز این رواست که‌باید ما تلاشی بیشتر داشته باشیم .

در وزن هشتم ،ابوالفضل انوری بهترین چهره‌زمان‌حال کشتی‌ماست ولی از نظر وزن و قدرت بدنی هنوز کمبود دارد ، ورزش‌های بااسباب و وزنه برداری سنگین میتواند مدد کار اوباشد ضمن آنکه بالاتر از آن‌باید جنگنده وبی‌آرام باشد ، قرعه در سرنوشت انوری بی نهایت تاثیردارد ضمن آنکه در سرنوشت هیچ وزنی بی اثرنیست ، در هرحال درفاصله سه‌ماه وچند روز به بازیهای‌مکزیکو باید هیاتی آشنا به این ورزش در جلسات متعدد وضع کنونی‌تیم ایران، وموقعیت جهانی کشور های صاحب کشتی را بررسی کنند ، عوامل شکست تیمهای ایران را در رم و توکیو تجزیه و تحلیل نمایند ، و بدرمان آن بکوشند .

ناکامیهای تیم ایران در المپیك‌های گذشته عوامل‌مختلفی داشته‌است.

۱- برد باامتیاز ۲- نداشتن قدرت استقامت کافی در مسابقات «تور»

۳- روحیه دستجمعی تیم ٤- فشار بیش‌از اندازه قبل‌از مسابقات .که بالاتراز همه ما روحیه تیم و بوجود آوردن قدرت تحمل‌را برای‌قهرمانان یادآوری میکنیم ، قهرمانان ما بعلت نداشتن قدرت مقاومت فراوان در مسابقات «تور»اکثرا ناکام هستند ولی در مسابقات تیمی‌موفق، بایداز طرق مختلف این‌عدم طاقت‌فشار را از میان برد و این بدست نمیایدمگر باتمرینات میدانی‌وورزشهای دیگری جز کشتی .

ودر المپیك ها چون تعداد شرکت کنندگان زیاد است و در زمانهای کوتاه در شب پایان باید کشتی گرفت،مادر آن کمترتوفیق‌داشته‌ایم، گذشته از این روحیه تیم و یك کار شناس قابل بحث در این مسئله چیزیست که نباید فراموش کرد .

٦۰ تیم در مسابقات فوتبال مجله جوانان

ساعت ۵ بعداز ظهر فردا مسابقات فوتبال خردسالان تهران که به‌ابتکار مجله جوانان با همکاری فدراسیون فوتبال کشور زیر نظر هیئت فوتبال تهران بین ٦۰ تیم داوطلب برگزار خواهدشد ، در زمین شماره یك امجدیه طی مراسم خاصی با حضور روسای سازمان تربیت‌بدنی افتتاح میگردد ، دراین مراسم تیم شرکت کننده که رکورد تاریخ مسابقات ایران را شکسته‌اند ، بارژه‌دسته‌جمعی مسابقات را آغاز میکنند و بعداز مراسم رژه دوتیم جمشید و لکوموتیو اولین مسابقه رادر این دوره بازیها برگزار مینمایند .

استقبال ٦۰ تیم فوتبال خردسالان از این سری بازیها که بیش‌از ۱۰۰۰ فوتبالیست خواهد بود موجب شده است که‌برای تشویق هرچه بیشتر جوانان در مراسم مسابقات فردا ورود برای‌کلیه علاقمندان از طرف روسای تربیت‌بدنی ایران آزاد اعلام گردد .

اخبار کوتاه

● مکزیکو (مکزیك)

کمیته برگزار کننده نوزدهمین‌دوره بازیهای المپیك اعلام کرد تاکنون ۱۰۸ کشور برای بازیهای المپیك مکزیکو ثبت نام کرده‌اند که تاکنون این تعداد چهارده‌کشور بیش از شرکت کنندگان بازیهای المپیك قبل درتوکیو می‌باشد درحالیکه هنوز پاسخ تقاضای شرکت هشت کشور دیگر واصل نشده است .

*** دهلی‌نو (هندوستان)**

یك‌زن کوهنورد ژاپنی که همراه سه ژاپنی دیگر برای صعود به قله هیمالیا به‌هند آمده بود دیروز در کشمیر کشته‌شد. وی زمان مرك‌چهل سال‌داشت.

متخصصین صنایع چوب

از لحاظ مرغوبیت همیشه ماشینهای نجاری ساخت رومانی را انتخاب میکنند

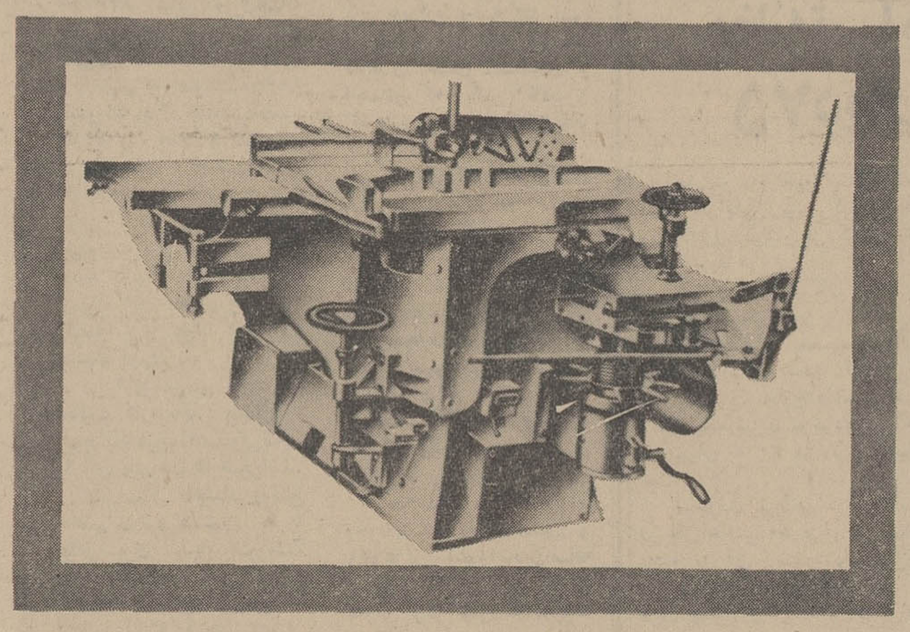

ماشینهای نجاری - برای چند کار مختلف که پنج عمل را انجام میدهند : .... ILIC 5
«رنده‌مسطح -ضخیم کاری - اره کاری‌مدور-ابزار کاری- مته کاری »
ماشینهای‌نجاری - برای کارهای مختلف که دوعمل را انجام میدهند..... ILIC 2
ماشینهای نجاری - قابل حمل که شش‌عمل‌را انجام میدهند مانند T-9
(ماشین ILIC باضافه‌تراشکاری)
ماشینهای نجاری - برای کارهای مختلف قابل حمل که پنج‌عمل را انجام میدهند T-8
ماشینهای جامع - قابل‌حمل‌که ده عمل راانجام میدهند T-10
ماشین رنده MI-5
ماشین‌رنده ضخیمکاری MRG-8
ماشین سمباده‌کاری دوکاسه‌ئی ..... SC 2-10
اره‌نواری FP-8
اره‌لبه‌ئی دوار بادستگاه چوب ده‌خودکار ..... CTAM
اره‌لبه‌ئی‌سه‌بعدی CUM-3
ماشین چسب‌پاش ..... MAA-13 and MAA-24
پرس‌هیدرولیك باشش دهنه PH-6
ماشین قالب‌زنی‌میله‌ئی MNF-10
ماشین اسکنه‌زنی زنجیری (جای زبانه) ..... MGL
ماشین اره تیزکنی‌خودکار ..... APF
ماشین‌صافکاری دیسکی ..... MSD
ماشین‌گردکاری برای چوبهای‌گرد ..... FBR
ماشین صافکاری افقی نسمه‌ئی SBO-2

صادرکننده : ماشین اکسپرت بخارست رومانی

MAŞINEXPORT
FOREIGN TRADE STATE COMPANY • BUCHAREST ROMANIA
BUCHAREST - ROMANIA
7, Magheru Blvd. Telex : 216
Cables : MASEXPORT Bucharest

خواهشمنداست دعوت ما را برای دیداری‌ازنمایشگاه کالاهای صادراتی‌رومانی واقع‌درخیابان‌سعدی شمالی ساختمان زیبا شماره ۲۵۳ بپذیرید وبرای اطلاعات بیشتر به‌قسمت بازرگانی رومانی در خیابان شاهرضا که‌چه باتمانقلیچ شماره ۴۸۰ تلفن ۶۹۱۹۰ و ۶۵۶۴۴ مراجعه فرمائید

آوا

خبرهای روز

اطلاعیه خبرگزاری پارس دربارهٔ سفر پرزیدنت ایوب خان

خبرگزاری پارس اطلاع میدهد که اوایل هفته آینده پرزیدنت ایوبخان برای یك دیدار خصوصی و ملاقاتا با شاهنشاه آریامهر وارد تهران میشوند.

مطالبی که در بعضی از جراید درباره ملاقات سران سه کشور ایران و پاکستان و ترکیه منتشر شده بود مقرون به حقیقت نیست.

ملاقات وزیر اطلاعات با پادشاه مغرب

آقای منصوروزیراطلاعات امروز با پادشاه مراکش ملاقات کرد. سلطان حسن دوم پادشاه مغرب در این ملاقات پیرامون روابط دوستانه دو کشور بیاناتی ایراد کرد در این شرفیابی سفیر ایران وهمراهان وزیر اطلاعات حضورداشتند.

آقای جواد منصور وزیراطلاعات که بدعوت وزیر اطلاعات مغرب به آن کشور سفر کرده است باتفاق همراهان از رباط به ایالت طنجه سفر کرد و از موزه هنرهای زیبا موسسات آموزشی و آثار باستانی شهر تتوان دیدن کرد. سپس قسمتهای مختلف یك هتل بزرك که بمنظور جلب سیاحان در این منطقه در کنار دریای مدیترانه ایجاد شده است مورد باز دید ایشان قرار گرفت.

آقای منصور و همراهان همچنین در ضیافتی که از طرف استاندار طنجه بافتخار ایشان در کاخ استانداری ترتیب یافت شرکت نمود. در این میهمانی مقامات و شخصیتهای محلی شرکت داشتند.

هیئت رسیدگی بشکایات

بمنظور رسیدگی بشکایات کشاورزان منطقه مرزنشین دشت مغان و پارس‌آباد و اجرای کامل اصول انقلاب اداری هیئتی مرکب از آقایان: خانجانزاده رئیس کل خالصجات ایران و نماینده اصلاحات ارضی، کیابی عضو شورایعالی وزارت منابع طبیعی ومجتهدی قاضی دادگستری به تبریز وارد شدند و پس از ملاقات با آقای استاندار به طرف دشت مغان حرکت نمودند.

بنابگزارش خبرنگار مادرتبریز: این هیات بدستور نخست‌وزیر پس ازرسیدگی بشکایات اهالی دشت‌مغان عازم سایرمناطق مرزنشین خواهند شد.

مجلس ختم در قم

طبق اطلاع رسیده‌از قم، مجلس ختم مرحوم عبدالحسین نیکپورطبق وصیت‌نامه، از طرف خانواده آن مرحوم بعد ازظهر دیروز درمسجد معروف امام حسن در زاویه مقدسه قم با حضورجمعیت کثیری ازطبقات مختلف منعقد شده، عده زیادی از منسوبان و نزدیکان فقید سعیدنیز از تهران برای شرکت در مجلس ختم به‌قم عزیمت نموده بودند و مجلس ختم با حضور علمای اعلام و حج‌اسلام قم برچیده شد.

درمجلس ختم مرحوم معظمی

امروز از ساعت ۹ تا۱۱ صبح مجلس ختم مرحوم فضل‌اله معظمی در مسجد مجد منعقد بود ولی شرکت کنندگان دراین مراسم که از وجوه طبقات مختلف تشکیل شده بود از یکساعت قبل ازموعد مقرر دسته بدسته مشارکت می نمودند.

نخست وزیر، رئیس مجلس شورا، وزیران، سناتور ها، نمایندگان مجلس و مقامات عالی رتبه دولت از جمله شرکت‌کنندگان دراین مجلس پر ازدحام بودند که به‌آقای شریف‌امامی رئیس مجلس سناو برادران مرحوم فضل‌اله معظمی ودیگر بازماندگان آنمرحوم تسلیت دادند.

یك قاچاقچی کشته شد

گزارش خبرنگار ما درسوسنگرد حاکیست: ضمن زدوخوردی که مامورین گشت‌ژاندارمری باعده‌ای از قاچاقچیان مسلح بعمل آوردند، یکی از آنها کشته شد و بقیه در حالی که ۵ صندوق چای و یك‌قبضه اسلحه ا زخود برجای گذاشتند، متواری گردیدند.

اتومبیل به دره افتاد

اتومبیل فولکس واگن شماره ۲۷۳۸، برانندگی اقای هادی - مهرپرور، هنگام عبور از جاده قریه «زامیکان» فشم، بر اثر سرعت زیاد به دره‌ای به عمق در حدود یکصد متر سرنگون شد و راننده و سرنشینان ان مجروح گردیدند.

مجروحین این حادثه شمسی مهرپرور و پری منصوری نام‌دارند، که پس از معالجه در بهداری‌فشم به تهران منتقل شدند.

فردا وزیر خارجه تونس بایران می‌آید

آقای حبیب بورقیبه‌وزیر خارجه تونس در راس یك هیئت اقتصادی فردا بایران می آید.

اعضای این هیئت را که مدت یك هفته‌میهمان‌وزیر اقتصادخواهند بود شانزده نفر از شخصیت های اقتصادی و بازرگانی بعهده دارند.

آقای حبیب بورقیبه‌فرزند رئیس جمهور تونس میباشد.

بازدید دانشجویان از پالایشگاه تهران

بدعوت شرکت ملی نفت ایران بامداد امروز، دویست و پنجاه‌نفر از دانشجویان ممتاز دانشگاههای ایران‌و دانشجویان ایرانی‌مقیم‌خارج ازکشور از پالایشگاه نفت تهران دیدن کردند.

در آغاز، دانشجویان مزبور، در محلی که نمونه کوچکی از پالایشگاه تهران در آن ساخته‌شده اجتماع‌نمودند، و توضیحات کلی پیرامون نحوه کار پالایشگاه‌به‌اطلاع آنان رسید، وسپس واحدهای‌مختلف پالایشگاه تهران مورد بازدید دانشجویان قرار گرفت. دانشجویان سپس از تاسیسات انبار انتهائی ری وخطوط لوله سراسری نیزدیدن کردند، و پس از پایان بازدیدناهار را در پالایشگاه‌تهران صرف‌نمودند.

در مراسم بازدید امروز دانشجویان از قسمتی از تاسیسات‌نفتی، نماینده آنان طی سخنان خود، پیشرفت‌های صنعت‌نفت‌ایران‌راکه‌تحت‌رهبریهای خردمندانه شاهنشاه آریامهر ومدیریت صحیح رئیس‌هیئت مدیره ومدیر عامل شرکت ملی نفت‌ایران و کوشش مهندسان و کارکنان ایرانی، صورت گرفته موردستایش قرار داد.

این مراسم در میان احساسات شدیدی که از طرف دانشجویان نسبت به شاهنشاه آریامهر، ابراز میشد، پایان یافت.

نماینده ایران به اوضاع مناطق اشغالی اسرائیل رسیدگی میکند

عمان - ۱۴ ژوئیه - رویتر - «هانی‌خیر» دبیر کل مجلس ملی اردن گفت ما هنوز درانتظار اجازه مقامات اسرائیلی برای بازدیدیك هیئت پارلمانی از کشور های مختلف از وضع زندگی اعراب در مناطق اشغالی هستیم. «خیر» گفت کنگره اتحادیه‌بین‌المجالس که در آوریل گذشته در «داکار» تشکیل شده‌بود تصمیم گرفت که عده‌ای از اعضای خودرا به مناطق اشغالی بفرستد و مجلس ملی‌اردن نامه‌ای از اتحادیه بین‌المجالس دریافت داشته که در آن گفته‌می شود اتحادیه هنوزدرانتظار اجازه مقامات اسرائیلی است در نامه گفته شده که نمایندگان ایران، بلژیك، فنلاند، امریکا، اسپانیا، وکانادا باید از مناطق اشغالی‌دیدن کنند.

لایحه جلوگیری از ورود غیر مجاز کشتیهای‌خارجی

در جلسه عصر دیروز کمیته مرکزی فراکسیون پارلمانی حزب ایران نوین لوایح مربوط‌به‌جلوگیری از ورود غیر مجاز کشتی‌های خارجی و صید غیر مجاز در اب های ساحلی جنوب ایران مطرح شدو موافقت گردید این لایحه تقدیم مجلس شود. در این‌جلسه همچنین لایحه مربوط به مرکز توسعه صادرات ایران وابسته به وزارت اقتصاد و اساسنامه‌صندوق توسعه کشاورزی ایران مطرح گردید و این لوایح برای تقدیم‌به پارلمان اماده گردید.

هواپیمای سمپاش سقوط کرد

صبح دیروز یك فروند هواپیمای سمپاش، هنگام سمپاشی مزارع پنبه «گل‌چشمه» از توابع گنبدکاوس سقوط کرد.

خلبانی هواپیما را آقای نیك‌انجام عهده‌دار بود و خوشبختانه باو آسیبی نرسید. ولی به‌هواپیما خسارات زیادی وارد آمد.

گزارش خبرنگار ما درگنبدکاوس حاکیست که هنگام سقوط هواپیما، هوای گنبدکاوس کاملا صاف و آفتابی بود و علت سقوط احتمالا نقص فنی بوده است. در این سانحه ملخ و قسمت زیرین هواپیما بکلی از بین رفت.

مقارن ظهر دیروز اکیپ کاردانان فنی به گنبدکاوس وارد شدند و هواپیما را به تهران منتقل کردند.

بازگشت معاون وزارت آموزش و پرورش

اقای امیرحسین نخعی معاون وزارت‌آموزش‌وپرورش که برای شرکت در کنفرانس تعلیم‌وتربیت به ژنو رفته بود دیروز به‌تهران مراجعت کرد.

مراکز رفاه‌خانواده درسراسر کشور تأسیس‌میگردد

سازمان زنان ایران بمنظور کمك به خانواده ها در سراسر کشورطرحی تهیه کرده است که بموجب آن در سراسرکشور مراکز رفاه خانواده تاسیس میشود.

تعلیم خواندن‌ونوشتن، تعلیم اصول بهداشتی، کمك به آشنائی زنان در بهبود وضع زندگی و خانه داری و بچه‌داری، آشنا نمودن‌افراد خانواده به بودجه و اصل پس‌انداز، کمك به بهبود وافزایش سطح درآمد خانواده وظائف اصولی این مراکز است.

مرکز رفاه خانواده تشکیل میشود از واحد های زیر:

الف - واحد مبارزه با بیسوادی:

این واحد باهمکاری کمیته پیکاربا بیسوادی فعالیت خواهد داشت وبه ترتیب زنان - مردان و کودکان و جوانان از فعالیت های این واحد بهره‌مند خواهند شد

ب - واحد امور بهداشتی.

این واحدباهمکاری وزارت‌بهداری اداره خواهد شد وشامل فعالیت‌های مربوط به تنظیم ابعاد خانواده - بهداشت مادر و کودك - کمکهای‌اولیه پزشکی و راهنمائی بیماران به مراکز بهداشتی ودرمانی میگردد.

ب - واحد آموزش اجتماعی

این واحدبه‌منظور تعلیمات‌مقدماتی بهداشتی تغذیه صحیح - بچه‌داری‌و خانه‌داری و همچنین بالا بردن‌شعور اجتماعی و ترقی سطح فکر افراد و خانواده‌ها حس‌همکاری و معاونت‌بین افراد خانواده‌ها - تشویق افراد و خانواده‌ها بکوشش های دسته جمعی جهت بهبود وضع مسکن خود وفعالیت های عمرانی - تشویق افراد بشرکت در کلاسهای مبارزه با بیسوادی و بیماریابی‌برای‌مرکز بهداشت‌خانواده فعالیت خواهد کرد و در این راه از همکاریهای واحد امور بهداشتی استفاده خواهد نمود.

ت - واحد مشورتی هدایتی وامداد خانواده:

فعالیتهای این واحد عبارت است از:

۱ - کمك به خانواده هائیکه درامر ازدواج - روابط خانوادگی - تنظیم ابعاد خانواده - تربیت اطفال و یا مسائل شخصی (در داخل خانواده‌ویا جامعه) احتیاج بکمکهای مشورتی و راهنمائی دارند. همچنین راهنمائی جوانانیکه قصد ازدواج دارند و بدین لحاظ نیاز به بعضی راهنمائی های ضروری دارند.

۲ - کمکهای نقدی و غیر نقدی‌به خانواده هائیکه بطور موقت مشکلات اقتصادی دارند وکوشش دریافتن‌راه حل مناسب جهت این مشکل. ضمنا کوشش خواهد شد که کمکهای نقدی بصورت وامهای‌طویل‌المدت‌در اختیار خانواده‌ها قرار گیرد تا خانواده‌ها حس مسئولیت واتکاءبخودرا ازدست ندهند.

ث - واحد حقوقی:

در این واحد به مشکلات وشکایات حقوقی خانواده‌ها رسیدگی و پس از بررسی و مطالعه کافی راه حل‌مناسب ارائه خواهد شد. این واحد همکاری نزدیك با شورای داوری محلی خواهد داشت.

ج - واحد مهد کودك:

دراین واحد از کودکان گروه سنی ۳-۶ سال خانواده های کم درآمد و پراولاد مراقبت میشود و کودکانی که‌مادران انها شاغل هستند در بهره‌مندی‌ازاین خدمت حق تقدم خواهند داشت.

دراین واحد علاوه بر مراقبت‌از کودکان در ساعت کار مادران به سلامتی جسمی و پرورش‌شخصیت کودکان نیز توجه خواهد گردیدو آنها رابرای ورود به مدرسه‌اماده خواهد کرد.

چ - واحد فعالیت های فرهنگی و هنری:

دراین واحد به فعالیت هائی که هدفش تقویت وحدت ملی وقوام اجتماعی، تجانس احساس‌وادراك و همرنگی اندیشه و گفتارو کردار فردی و دسته جمعی افرادو اشنائی و اگاهی افراد به فرهنك و هنر ملی است توجه خواهد شد. و اجرای ان با همکاری‌وزارت‌فرهنك و هنر تحقق خواهد پذیرفت.

ح - واحد فعالیت های اقتصاد اجتماعی:

هدف فعالیت های این واحد ایجاد کارگاه های دوازرشی (آموزشی - تولیدی) جهت ایجاد درآمد برای‌خانواده های کم‌درامد میباشد و شامل بازاریابی برای فروش تولید است و همچنین استفاده از شرکت های تعاونی بدین منظور نیز میگردد.

مراکزرفاه روزی ۱۲ ساعت غیر از روز های جمعه فعالیت خواهند داشت. بعضی فعالیت ها از قبیل خدمات بهداشتی فقط صبحهاانجام خواهد گرفت. برای هر یك از این مراکز ساختمان هائی در کشور ساخته‌میشود اعتبار اجرای طرح ایجاد مراکز رفاه خانواده از طریق سازمان برنامه و سازمان زنان و درامد های‌اختصاصی‌مراکز تامین میشود.

تهران قهرمان بسکتبال استان مرکزشد

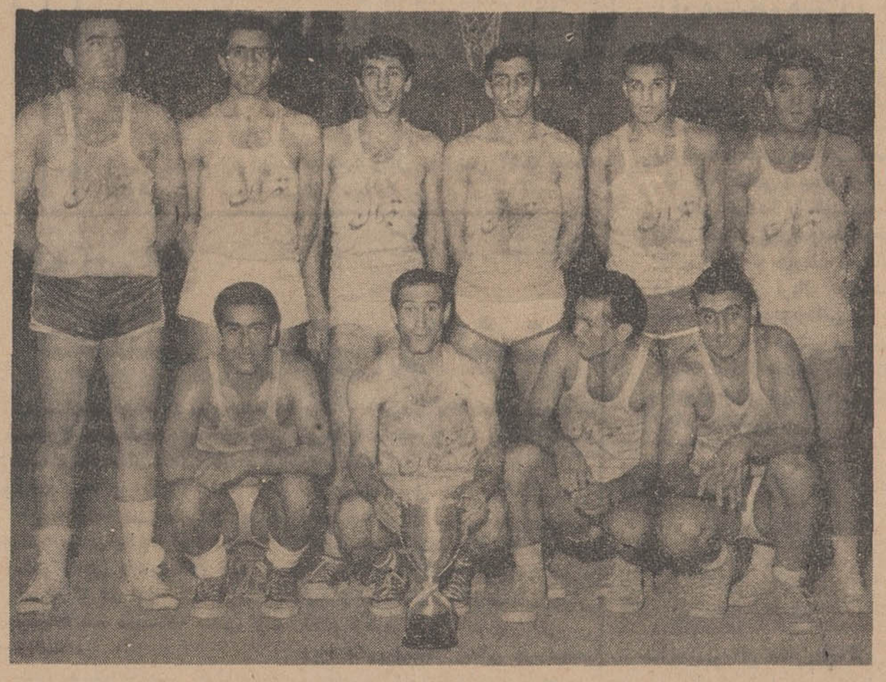

مسابقات‌بسکتبال قهرمانی‌استان مرکز جهت‌انتخاب‌تیم استان‌مرکز در مسابقات قهرمانی ایران که از اول مردادماه‌آینده‌در بابل‌برگزار میگردد بعد ازظهردیروز باپیروزی تهران برقم به پایان رسید.

در این دوره مسابقات هفت تیم از شهرستان‌های‌تابعه استان‌مرکز در دو دسته بطوز دوره‌ای بازی‌ها را آغاز کردند، کاشان- قزوین- اراك در دسته اول، تهران - شمیران - قم - شهرری در دسته دوم. به این ترتیب در دور بعد تیم های کاشان- اراك و تهران - قم، مسابقات‌یك چهارم‌را برگزار کردند که از آن میان اراك با پیروزی بر کاشان مقام سوم را بدست آورد و تهران با برد از قم قهرمان مسابقات استان مرکزی شد.

نتیجه بازی نهائی ۴۳- ۹۲ بسود تهران بود،

در عکس بالا تیم قهرمان استان مرکز ازچپ‌براست ایستاده‌مسعود ماهتابانی - تدین‌فر - مازیار - فلاح - کاشانی - سولنك، از چپ براست نشسته، عزیزسلطان- رضوان - گورگن و محمود عدل دیده میشوند.

کارآموزی دانشجویان

دانشجویان زمین شناسی سه کشور عضو سنتو در یك دوره کارآموزی که از طرف سازمان زمین‌شناسی کشور وابسته‌بوزارت اقتصاد ترتیب داده شده شرکت مینمایند.

بهمین مناسبت صبح امروز یك جلسه معارفه در محل سازمان مذکور تشکیل شد.

در این دوره کارآموزی سه دانشجوی پاکستانی دو دانشجوی ترکیه و پنج دانشجو از ایران شرکت دارند.

ضمنا دو نفراز دانشجویان دانشکده فنی و دونفر ازنمایندگان اداره معادن وزارت اقتصاددر کارآموزی مذکور شرکت خواهند کرد.

کارآموزی این گروه از فردا بمدت دو ماه ونیم در خمین شروع خواهد شد.

کارشناسان بانك جهانی طرحهای ایران رابررسی کردند

چهار نفر از کارشناسان بانك جهانی که بایران آمده‌اندطرحهای متعددی را که برای اجرای آنها ایران احتیاج بوام داردمورد بررسی قرار دادند.

از جمله این طرحها ایجادسردخانه‌های بزرك احداث کارخانجات پتروشیمی، طرحهای کشاورزی و شیلات، سیمان، وآلومینیوم‌وفعالیت های معدنی در زمینه سرب، مس و طلا میباشد.

در زمینه طرحهای راهسازی، طرح احداث جاده کمربندی‌تهران، جاده جدید کرج به چالوس ساختمان پل زاینده‌رود اطلاعاتی در اختیار نمایندگان بانك جهانی قرار گرفته است.

در تبریز دو کارخانه آتش گرفت

دیروز دو کارخانه بزرك‌روغن کشی و چوب‌بری متعلق به آقایان صمد رهبر و مشهدی سلمان در بخش ۷ تبریز آتش گرفت و کلیه دستگاه های کارخانه های مذکور سوخت.

عزیمت باروپا

آقای محمدرضا ضیالو سردفتر اسناد رسمی ۳۵۸ تهران برای مطالعه درامور دفاتر اسنادرسمی‌به اروپا عزیمت کرد.

سئوالات فیزیك وشیمی

بقیه از صفحه اول

حدود ۳۰ نفر از کارکنان و دانشجویان مراقبین این کنکور بودند.

*** سئوالات کنکور**

کلیه سئوالات کنکور امروز هنرسرایعالی را رئیس این موسسه طرح کرده بود و استادان این مدرسه در طرح سئوالات دخالتی نداشته‌اند.

*** کنکور فردا**

ساعت هشت‌و نیم صبح‌فردا گروه طبیعی باشرکت در حدود دو هزار نفر امتحان خواهند داد و آخرین روز(چهارشنبه)دیپلمه‌های‌هنرستانی صبح و بعدازظهر امتحان میدهند.

همانطور که قبلا هم اطلاع داده شده بود امسال هنرسرایعالی در کنکور خود از زبانهای فارسی و خارجه امتحان نکرد.

سئوالات فیزیك و شیمی کنکور امروز هنرسرایعالی بشرح زیربود:

مسائل فیزیك

مسئله ۱- قطعه یخی بجرم۲۴۰ گرم و بدمای ۲۰۵ - سلزیوس درون کالوریمتر الکتریکی‌بارزش آبی ۳۰ قرار دارد در کالوریمتر در هردقیقه یك‌کیلو کالری‌حرارت تولید میشود اولا بعد از چه مدت یخ بدرجه ذوب میرسد. ثانیابعداز چه مدت تمام‌یخ ذوب میشود. ثالثا چه مدت طول می کشد تا بدرجه جوش برسد و بالاخره بعد از چه مدت تمام آن تبخیر میشود.

منحنی تغییرات درجه حرارت کالوریمتر را برحسب زمان رسم کنید.

گرمای ویژه یخ ۰٫۵ گرمای نهان ذوب یخ ۸۰ کالری گرمای نهان تبخیر ۵۴۰ کالری است.

(۵ نمره)

مسئله دو- الکتروپمپ شناوری بقدرت ۸ اسب بخار در چاهی‌بعمق ۱۰۰ متراستخری‌بابعاد۲×۱۰×۲۰ متر را در چه مدت پر می نماید بازده کلی دستگاه ۷۵ درصد می باشد ثانیا قیمت برق مصرفی‌برای هربار پرکردن استخر را تعیین کنید درصورتی که‌بهای کیلووات ساعت برق ارزان قیمت یك ریال باشد.

(۵ نمره)

مسئله سه- مطابق شکل زیر اولا وقتی کلید S باز است ظرفیت معادل خازن ها را محاسبه نموده و بارذخیره شده‌در مجموعه خازن ها را پیدا کنید ثانیا وقتی کلید S بسته است بار ذخیره شده در مجموعه خازن ها راحساب کنید ثالثانسبت انرژی ذخیره‌شده در مجموعه خازن ها در دو حالت فوق‌الذکر را بدست آورید.

ظرفیت ها برحسب میکروفاراد میباشد.

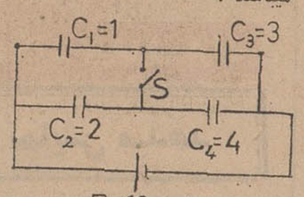

(۵ نمره)

مسائل شیمی

مسئله اول - مخلوطی از براده آهن خالص و اکسید فریك بوزن ۲٫۷۲ گرم را در اسید سولفوریك رقیق حل می نمائیم ۴۴۸ سانتیمتر مکعب هیدرژن خالص در شرایط متعارفی متصاعد میشود با نوشتن فورمول های عمل مقدار درصد مخلوط فوق را تعیین کنید. ثانیا محلول نمك های حاصل را بدو قسمت تقسیم نموده بریك قسمت آن بقدرکافی‌گاز انیدریدسولفورو وارد می نمائیم تا کاملا احیاء شود سپس محلول سود نرمال اضافه میکنیم برای رسوب کامل محلول فوق چه حجمی از این محلول‌سود مصرف میشود ثالثا بر قسمت دوم نمك های‌فوق محلول‌یکدهم نرمال پرمنگنات دوپطاس که اسید - سولفوریك دارد اضافه می نمائیم چه حجمی ازمحلول پرمنگنات‌برای اکسیده نمودن کامل این محلول اخیر خنثی میشود.

آهن مساوی است با ۵۶
گوگرد مساوی است با ۳۲
منگنز مساوی است با ۵۵
بتاسیم مساوی است با ۳۹

(۵ نمره)

مسئله دوم - برای سوختن ۲۵ گرم الکل اتیلیك ۹۲ درصدخالص چه حجم هوا در شرایط متعارفی لازم است؟

ثانیا تعیین کنید گاز حاصل‌از این عمل با چه مقدار محلول شیر آهك دو مولکول گرم در لیتر ترکیب میشود؟

ثالثا برای تهیه ۷٫۷ لیتراتیلن در فشار ۶۰۸ میلیمتر جیوه‌و۲۷٫۳ درجه حرارت چه مقدار از الکل فوق لازم است؟

رابعا اگر همان مقدار الکل فوق را در مجاورت مفتول پلاتین سرخ اکسیده کنیم نوع و مقدار محصول عمل چیست؟

یك پنجم حجم هوا اکسیژن فرض میشود.

اکسیژن مساوی است با ۱۶
کربن مساوی است با ۱۲

(۵ نمره)

نتیجه کنکور دانشگاه پلیس فردا نتیجه کنکوردانشگاه‌پلیس اعلام خواهد شد.

درکنکور دانشگاه‌پلیس‌مجموعا ۴۹۳۲ نفرشرکت کرده بودند که از این عده ۲۱۷۷ نفر در امتحان ورزش و قد مردود گردیدند و ۲۷۵۵ نفر بقیه در امتحانات کتبی شرکت جسته بودند.

(اسامی قبولشدگان فردا در روزنامه اطلاعات چاپ میشود)

کمونیستهای فرانسه بانقلاب خیانت کردند

بن-۱۵ژوئیه -خبرگزاری فرانسه- ژان‌پل‌سارتر نویسنده‌معروف‌فرانسوی دریك مصاحبه مطبوعاتی باخبرنگار مجله‌دراشپیگل چاپ آلمان غربی حزب کمونیست راشدت موردحمله قرارداده‌و گفته‌است که‌کمونیستهای فرانسه بانقلاب‌ماه مه خیانت‌کردند سارتراضافه‌کردکه حزب‌کمونیست فرانسه در جریانات ماههای مه وژوئن روشی در پیش گرفت که بهیچ وجه جنبه انقلابی نداشت ودر حقیقت بادوگل همدست شد تا مجلس منحل گردید و انتخابات عمومی اعلام شد.

یك شخصیت‌معروف‌صنعتی اروپا بتهران می‌آید

روز چهارشنبه ساعت ۲۲ آقای مهندس برگرات‌مدیر کل سازمان تحقیقات فنی‌بین‌المللی (آی.آر.او) از پاریس برای عقدقرارداد تحویل دو کارخانه بتهران وارد می شود.

این شخصیت معروف صنعتی اروپا د رمدت سه روز اقامت خود در تهران حاضر بملاقات ارباب صنایع ایران برای سرمایه‌گذاری وهمکاری درایجادهرگونه کارخانه جدید ویاتوسعه کارخانجات‌موجود میباشد. برای‌ملاقات نامبرده‌بدفتر اطاق صنایع‌و یاتلفن های۷۵۶۵۰۶ و ۷۲۷۶۳ مراجعه شود.

پزشکان جواب میدهند:

در شهرستانها زندگی اطباء فلج میشود

در جلسه علنی دیروز مجلس شورای ملی این سئوال مطرح شد که چرا پزشکان به شهرستانها نمی‌روند در حالیکه شهرستانها بمراتب بیش از تهران‌نیاز به‌خدمات درمانی و پزشك و جراح و ماما دارند.

بدنبال‌طرح این سئوال درمجلس شورای ملی خبرنگاران اجتماعی روزنامه اطلاعات با چندتن ازاطباء که در خدمات مختلف پزشکی فعالیت دارند گفتگو کردند و ما برای بررسی این مسئله که‌فعلا بصورت یك مشکل‌اجتماعی‌درآمده است نظرات پزشکان را درپاسخ به این سئوال که‌چرا به‌شهرستانها نمیروند منعکس میسازیم:

*** انتقال مشکل است**

آقای دکتر اعتمادی رئیس کمیسیون بهداری مجلس شورای ملی که سالهاست معاونت اجرائی و فنی وزارت بهداری را عهده‌دار بود گفت: من از نزدیك‌باشکایت های پزشکان و اینکه چرا پزشکان به‌شهرستانها نمیروند آشنائی‌دارم. یك پزشك که به شهرستان‌میرود انتقالش به تهران سخت می شود.

البته در سال های اول خدمت که پزشك جوان است و بی زن و بچه انجام خدمت برای آنها درشهرستانهای دور ستزندگی ولی آنها فکر عاقبت کار را می‌کنند که بازن‌وبچه چطور میتوانند درشهرستانها ی‌دوردست زندگی کنند در حالیکه شرایط زندگی درشهرستانها سخت است،

*** بانك خون**

آقای دکتر ناظم کاظمی‌متخصص جراحی رئیس وزارت‌ها در این‌زمینه گفت: برای پزشکان جوانی که جهت کار به شهرستان ها میروند اشکالات کاریکی دوتا نیست. در شرایط فعلی در شهرستان هابرای جراحان بانك خون وجود ندارد در حالیکه وجود بانك خون‌امروز برای‌پزشکان جراح کاملا جنبه حیاتی دارد. در پزشکی صحیح امروز بیشتر جنبه گروهی داردو یك‌عمل‌جراحی‌با کمك‌چندمتخصص دیگر انجام میگیرد در حالیکه در شهرستان ها به‌این تیم‌ها مطلقا دسترسی نیست. از نظرلابراتوار وامکانات وتجهیزات حتی درتهران گرفتاریهایی برای پزشکان‌وجود دارد.

*** زندگی فلج**

مسئله‌دیگر این‌است که در شهرستان ها، لااقل حداقل امکانات زندگی برای پزشکان فراهم نیست پزشکی که سال ها در تهران ویا کشور های خارج زندگی کرده‌است هرقدرهم‌علاقمند باشدو بخواهدفدا کاری کنددراین شرایط نمیتواند زندگی کندزیرا زندگی او در شهرستان فلج می شود.

● اگر!

دکتراسماعیل نباتی‌جراح گفت: شهرستان های درجه‌یك احتیاج به جراح ندارند چون بحد کافی دارند شهرستان های درجه ۲ و۳ هم قابل زندگی‌نیست. اگروسایل زندگی و همچنین وسایل کار فراهم شود با کمال میل به شهرستان ها خواهم رفت.

آقای دکتر علی‌اکبر پورعلی گفت: پزشکان بارفتن‌بشهرستان ها از مراکز علمی کاملا دورمی شوندوسال های سال از علم‌جدید طبابت بی اطلاع می‌مانندبرای متخصصین درشهرستان ها درامد مطب خیلی‌ناچیز است وارزش کار انها روشن نیست در این‌مناطق وسائل جراحی پیدانمیشود و با چاقو هم نمیشود جراحی کرد. در سازمان های دولتی ازلحاظ‌پرداخت حقوق فرقی بین‌یك طبیب که‌حداقل پنجسال‌بیشتر زحمت کشیده و باپزشکان عادی، وجود ندارد.

اقای دکتر عبدالله زاده که مدت‌پنجسال در خارج از تهران‌و در بخش‌هاوشهرستان های‌مختلف خدمت کرده‌است گفت: دراین بخش هاوشهرستان ها حتی برای تحصیل بچه های یك‌طبیب مدرسه وجود ندارد وسازمان های دولتی بهیچوجه وسایل انتقال طبیب‌رابه تهران‌فراهم نمیکنند

ریش سفیدان محل در کارطبابت اعمال نفوذ میکنند از طرف‌دیگر حقوقی‌نیز که پرداخت می شود انقدر قابل توجه نیست. روی این اصل میفرمایند پزشکان به‌چه دل‌خوشی بشهرستان ها بروند!

● مرغ عزا وعروسی

آقای دکتر یزدان‌پناه گفت: باید پرسید خدمت در شهرستانها چه اشکالاتی ندارد. درشهرستان ها پزشکان بناچار باید تابع مقامات محلی شوند و از طرف دیگر مردم هم چه انتظارات و توقعاتی که ندارند برای کاردر شهرستان ها، خیلی ها را باید راضی کردوصریحتر بگویم‌پزشکان را در شهرستان ها(تیغ میزنند) پزشك هرنامه‌ای بسازمان مربوطه می‌نویسدجواب‌نمیرسد گویامقامات مسئول در تهران در این مواقع چیزی نمی‌شنوند در شهرستان‌ها پزشك مرغی است که در عزا و عروسی میخورند!

پاسخ به پزشکان

در شماره فردا در پاسخ پزشکان بحثی درباره برنامه دولت درزمینه ایجاد امکانات در شهرستانها درج میشود.

مناسبات‌ایران‌وهند گسترش‌پیدامیکند

«مورارجی دسائی»معاون‌نخست‌وزیر و وزیر دارائی هند دیشب اعلام داشت که ایران و هند میتوانند بیش ازاین روابط اقتصادی خودرا توسعه دهند.

معاون نخست وزیر هند، در ضیافتی که بافتخار وی از طرف آقای جمشید اموزگار برپاشده بود صحبت میکرد افزود:

همکاریهای فعلی اقتصادی‌ایران و هند باید مقدمه‌ای برای‌همکاری های وسیع اقتصادی اینده دو کشور باشد.

دراین‌ضیافت که در هتل هیلتون برپا بود اقایان نخست وزیر، روسای دو مجلس، دکتر اقبال مدیر عامل شرکت ملی نفت‌وجمعی از شخصیت های مملکتی با بانوانشان حضور داشتند.

وزیر دارائی ایران‌دراین‌ضیافت ضمن اشاره به روابط‌تاریخی ایران و هند اظهار امیدواری کرد که مناسبات ایران و هند در تمام زمینه ها گسترش یابد و دو کشور باکمك یکدیگر بهدفهای بزرگی که‌در نوسازی درپیش‌دارند برسند.

*** آغاز مذاکرات**

ساعت ده ونیم صبح امروز آقای «دسائی» با آقای هویدانخست‌وزیر ملاقات و مدت یکساعت در باره روابط دوکشور باایشان‌مذاکره کرد وسپس‌دردفتر کاروزیردارائی ایران‌با آقایان جمشید آموزگار وزیر دارائی و علینقی عالیخانی وزیر اقتصاد منصور روحانی وزیرآب‌و برق وباقر مستوفی مدیر عامل شرکت ملی پتروشیمی و عده‌ای‌از مقامات ایرانی مذاکرات خود را آغاز نمود. همراهان وزیر دارائی هند و سفیر هند دردربارشاهنشاهی نیز در این مذاکرات‌حضورداشتند مذاکرات امروز مذاکرات اصلی ایران و هند درزمینه‌روابط‌اقتصادی ایران و هند میباشد.

گفته میشود ایران و هند در رشته پتروشیمی برنامه مشترکی دارند که با مشارکت کمپانی آمریکایی «آلاید کمیکال» بموقع اجرا خواهند گذارد. طریقه مشارکت در این واحد پتروشیمی شبیه مشارکت شرکت ملی نفت‌و کمپانی نفتی پان امریکن ودولت هندوستان در پالایشگاه مدرس خواهد بود.

● برنامه

وزیر دارائی هند عصر دیروز باتفاق همراهان تاج گلی نثار آرامگاه رضا شاه کبیر نمود.

قرار است عصر امروز اقای دسائی از موزه جواهرات سلطنتی و باشگاه ورزشی بانك ملی‌ایران دیدن کند و شب‌در ضیافت شام سفیر هند شرکت نماید. سفیر عربستان سعودی بعلت دوستی با وزیر دارائی هند فردا شب بافتخار وی ضیافتی به شام خواهد داد

وزیر دارائی هند در مدت اقامت‌در ایران از اصفهان و شیرازونواحی شمال دیدن خواهد کرد.

طلب کارمندان

بقیه از صفحه اول

جدولی ضمیمه کرده تاهر کارمند طبق راهنمائی احکام ترفیع و اضافات خود را از سال ۱۳۲۲ تا ۱۳۳۶ در ان‌بگنجانند. ضمناهمین فرم ها را به‌بانك ملی شعبه‌ارك فرستاد تا نسخه‌ای از آن بهر درمند بازنشسته که‌برای دریافت حقوق رجوع میکند تسلیم شودتا انهانیز طلب خود را معلوم کنند.

کارگزینی وزارت دارائی این اطلاعات‌راجمع اوری وسپس‌میزان تقریبی بدهی ان وزارتخانه رابه کارمندان براورد خواهد کرد تا چنانچه روزی دولت اعتباری برای ان تامین وبتصویب‌مجلسین‌رساند تکلیف خود را در این موردبدانند.

یك شخصیت‌معروف‌صنعتی اروپا بتهران می‌آید

روز چهارشنبه ساعت ۲۲ آقای مهندس برگرات‌مدیر کل سازمان تحقیقات فنی‌بین‌المللی (آی.آر.او) از پاریس برای عقدقرارداد تحویل دو کارخانه بتهران وارد می شود.

این شخصیت معروف صنعتی اروپا د رمدت سه روز اقامت خود در تهران حاضر بملاقات ارباب صنایع ایران برای سرمایه‌گذاری وهمکاری درایجادهرگونه کارخانه جدید ویاتوسعه کارخانجات‌موجود میباشد. برای‌ملاقات نامبرده‌بدفتر اطاق صنایع‌و یاتلفن های۷۵۶۵۰۶ و ۷۲۷۶۳ مراجعه شود.

۱ تا ۳ سال حبس

مادر کودکی که در یك استخر عمومی خفه شد از غصه بیمار گردید و تلگرافی علیه مسئول مرك فرزندش به دادستان تهران شکایت نمود

مجازات «مسئولان» غرق شدن افراد در استخر

بانو فرخنده غضنفری مادرهومن هدایت ۱۲ ساله‌امروز علیه مسئول مرك فرزندش به دادستان تهران تلگرافی شکایت کرد.

هومن چند روز قبل در استخر عمومی فرحنازواقع‌در خیابان کیوان غرق شد.

بدنبال غرق شدن این کودك‌در استخرپرونده‌ای تنظیم وبه دادسرا ارسال شد و بدستور دادستان تهران بازپرس شعبه ۱۴ مامور رسیدگی به این پرونده گردید.

گزارش خبرنگار ما حاکی‌است که بازپرس‌برای مامور نجات‌غریق (مربی) استخر قرار تامین معادل ۱۵ هزار تومان صادر کرده است.

شبی رستگار پسرخاله هومن‌به خبرنگار ما گفت روز حادثه در محل استخر بودم ناگهان متوجه شدم که‌هومن ناپدیدشده به‌سراغ نجات‌غریق (مربی) استخر رفتم در گوشه‌ای با خانمی صحبت میکرد. جریان را باو گفتم و خواهش کردم بابلندگو هومن‌را صداکند اعتنائی نکردو به من گفت که خودم‌بروم بگردم و او را پیدا کنم. من‌هرچه درمحوطه خارج‌استخر گشتم‌هومن را پیدا نکردم ولی وقتی بداخل استخر نگاه کردم مایوی آبی‌رنك هومن در ته استخر به‌چشمم خورد ولی متاسفانه دیگر کار از کار گذشته بود وهومن جان نداشت.

مادر هومن که‌اخیرا شوهرخود مرحوم دکتر مسعود هدایت را نیز در یك حادثه رانندگی ازدست‌داده است و از این دو حادثه فوق‌العاده ناراحت است در پاسخ‌به این‌سئوال خبرنگار ما که چرا در همان روز اول شکایت نکرد. گفت نمیتوانستم با اینهمه تالمات به کلانتری۷بروم و شکایت خود را تسلیم نمایم. شکایت را نوشتم و به آقای‌دکتر رستگار دادم تا از جانب من به کلانتری بدهدولی کلانتری‌شکایت را از او قبول نکرد و گفت باید حتما سرپرست طفل شکایت را تسلیم نماید.

اگر بازپرس، مربی و یامتصدی استخر را مجرم تشخیص دهدطبق ماده ۱۷۷ قانون مجازات عمومی تحت‌تعقیب قرار خواهند گرفت.

ماده ۱۷۷- درصورتی که قتل غیرعمدی بواسطه بی مبالاتی، یا بی‌احتیاطی یا اقدام به امری که مرتکب در آن مهارت نداشته یا عدم رعایت نظامات دولتی واقع شود مرتکب به حبس تادیبی از یك سال تا ۳ سال محکوم خواهد شد.

بنابه اظهار یك مقام قضائی این ماده تقریباشامل همه کسانی است که مسئول غرق افراد در استخر های عمومی یاپلاژها شناخته‌شوند.

همچنین طبق قانون مسئولیت مدنی مرتکب در صورت تقاضای کسان مقتول بایدخسارت بپردازد.

قانون مسئولیت مدنی تصریح دارد که‌هرکس‌درنتیجه بی‌احتیاطی به جان یا سلامتی یا مال یاآزادی یا حیثیت یا شهرت تجاری‌یا به‌هر حق دیگر که بموجب قانون‌برای افراد ایجاد گردیده لطمه‌ای وارد نماید که موجب ضرر مادی یا معنوی دیگری شود مسئول جبران خسارت ناشی از عمل خود میباشد.

گزارش خبرنگار ما حاکی‌است که بانو فرخنده مادر هومن ازغصه مرك فرزند خود بیمار شده و در یك بیمارستان خصوصی بستری شده است.

۹ حادثه

در ۲۴ ساعت گذشته در تهران و حومه ۹ نفر در حوادث مختلف جان سپردند:

*** گاری**

*** دیروز در خیابان ٤٦ متری نارمك یك گاری که سورچی ان عباس سلطانی‌نام دارد با مصطفی رحمتی ۵ ساله تصادف کرد و او را کشت.**

*** کیسه سیمان**

نظامعلی نجفیان ملك‌نژاد در کارخانه مرمرسازی‌ایران واقع در جاده کرج‌زیر کیسه های سیمان ماند و کشته شد.

● خفگی در حوض

اشرف حاتمی، فتانه حاجی لاری ۳ساله، عادل قنبری۱۸ ماهه و محمود کوچك دوست در حوض خفه شدند.

● شکستگی جمجمه

اسمعیل عباسعلی ۱۸ساله، عبداله ماشاباوجی و محمد صبوحی بعلت شکستگی جمجمه جان سپردند.

خودکشی بخاطر رقص!

یك دختر ۱۹ ساله بنام میترا دیشب باین‌جهت که نمیتواند رقص یاد بگیرد قصد خودکشی کرد.

او که اکنون در بیمارستان بستری است گفت‌چون در کودکی بعلت سقوط از پلکان پایش اسیب دیده‌نمی‌تواند رقص یاد بگیرد.

وی در برابر این سئوال که چه علاقه‌ای به رقص دارد گفت نامزد او علاقه دارد زنش به رقص اشنا باشد. نامزد میترا پسر عمویش میباشد.

در تهران حجامت کودکی راکشت

دادستان تهران امروز برای یك‌مرد ۵۰ساله که‌با«حجامت» باعث مرك‌طفل ٦ ماهه‌ای شد از دادگاه تقاضای مجازات کرد.

این حادثه در بخش ۱۷ تهران (جوادیه ونازی‌آباد) روی داد.

متهم حاجی بابا زینالی نام‌دارد. کودکی که در این حادثه قربانی «حجامت» شد سیف‌الله حکمی نژاد نام داشت.

مادر سیف‌الله پس از اینکه از معالجه فرزندش توسط دکترها مایوس شد اورا نزد حاجی بابا برد حاجی‌بابا «حجامت» (خون - گرفتن) را تجویز کرد و فورا دست بکار شدولی نتوانست پس از حجامت جلوی خونریزی طفل را بگیرد و بالنتیجه کودك درگذشت‌و پزشکی قانونی هنگام معاینه جسد کودك به منظورصدورجوازدفن‌متوجه‌وقوع‌جرم شد و جریان را به دادستان تهران اعلام کرد و آقای ناظم پور بازپرس ویژه مامور رسیدگی‌به‌این جرم‌گردید و حاجی بابا را بازداشت نمود.

اتهام حاجی بابا مداخله در امر پزشکی است.

٤ مرك ازمسمومیت

در ۲٤ساعت گذشته درتهران ٤نفربراثرمسمومیت درگذشتند. این چهار نفر صفر حافظه٦۵ ساله، جعفر رمضانی ۲ساله، زهره خدابخشی ۳ساله‌و محمد رضا مجد منافی ۲ ساله بودند. صفر خود را با خوردن سم نباتی کشت. زهره ومحمدرضا بجای آب نفت خوردند ومردند ولی به جفر تریاك خورانده شد. وی‌بیماربودوبیتابی میکرد همسایگان به مادرش توصیه کردند که باو مقدار کمی‌تریاك بدهد و جفعر پس از خوردن تریاك درگذشت.

حسین میرزائی ۱۵ ساله از ۱۰ روز قبل گم شده است به خیابان استخر - کوچه طباطبائی‌خانه‌شماره ٦ اطلاع دهید.

اخطار پلیس راه به دامداران

پلیس راه ژاندارمری‌امروز ضمن انتشار اطلاعیه‌ای‌نوشته است:

چون اغلب در جاده ها، بخصوص در مناطق عشایری‌و نواحی شمال کشور مشاهده میشود که اهالی و دامداران احشام خودرا در مسیرجاده ها رها نموده و یا در روی جاده حرکت میدهند که در نتیجه حوادث تاسف آوری‌را موجب میشود لذا بمنظور ایجاد ایمنی، و جلوگیری از وقوع هرگونه حادثه‌ای، پلیس راه ژاندارمری از دامداران و صاحبان احشام‌می خواهد که از رها کردن احشام خود در جاده ها جلوگیری کنند.

پلیس راه دراین اطلاعیه اخطار کرده است که در صورت عدم توجه به این تذکر، صاحبان احشام‌مسئول مستقیم هرگونه حوادث‌ناشی از سهل انگاری و بی‌مبالاتی خود بوده و طبق مقررات، به منظور تعقیب قانونی آنان‌اقدام خواهد شد.

مسمومیت ازعلف!

این کودك که ۵ سال ازعمرش می‌گذرد علی عباسی نام دارد و بعلت خوردن «علف» مسموم شده است.

علی که دربیمارستان مسمومین بستری است گفت با بچه‌ها به‌باغی درشمیران رفته بودم، درآنجاپسری بزرگتر از خودم گفت که اگر بخواهم مثل او قوی شوم باید از علفهای باغ بخورم و سپس شروع به خوردن علف کرد.

چند لحظه به علف خوردن او نگاه کردم و چون او با خونسردی به کار خود ادامه داد منهم مشغول خوردن علف شدم و پس از اینکه سیر گشتم زیر درختی خوابیدم و از حال رفتم.

آقای دکتر محمودی که این کودك توسط او معالجه شد گفت که بیشتر علفهادارای مواد سمی است و خوردن آنها باعث‌مسمومیت می‌گردد.

۳ کودك در دریا غرق شدند

ظهر دیروز هنگامیکه گروهی از کودکان شهرستان بندر بوشهر بمنظور فرار ازگرما در کناره این بندر به شنا پرداخته بودند دچار امواج دریا گردیده و به اعماق آن کشانده شدند.

ماموزین ژاندارمری که در همانموقع با قایق مشغول گشت بودند متوجه حادثه شدند و برای نجات کودکان به تلاش پرداختند و توانستند بجز سه نفر از کودکان بقیه را از چنگال مرك برهانند، اجساد سه کودك غرق شده که عبدی - یوسف- مهدی نام داشتند از آب گرفته شد و به کسانشان تحویل گردید.

بوشهر -خبرنگار اطلاعات

قابل توجه

تعمیرگاه ها و دارندگان اتومبیل وکامیون مایع ضد جوش هلتس "HOLTS" ساخت انگلستان

برطرف کننده زنك و خنك کننده آب رادیاتور نماینده انحصاری در ایران خیابان امیرکبیر شماره ۲۷تلفن - ۳۰۲۷٦۹ آ-۲۳۲٦۸

فقط ۴۰ تومان

نصب یکدستگاه رگلاتورکنترل گاز

برای همیشه خاطر شما از خطر انفجار گاز و حریق آسوده خواهد نمود

نماینده انحصاری شرکت فنی رگلاتورکنترل گاز

مرکز پخش: تهران امیرآباد شمالی شیراز شرقی شماره ۱٦۳ تلفن ٦۳۰۲٦٦

نماینده فروش در تهران - فروشگاه بزرگ ایران

دستگاه رگلاتورکنترل‌گاز نوع مشابه ندارد و دستگاهائیکه بعنوان دستگاه کنترل‌گازازطرف موسسات‌مختلف نصب میگردد فاقد امتیازات منحصر بفرد رگلاتور کنترل گاز بوده و مربوط باین شرکت نمی‌باشد.

خواهشمنداست بشکل دستگاه رگلاتورکنترل‌گازدرکلیشه بالا توجه و با نمایندگان شرکت که بمنازل و موسسات مراجعه مینمایند و دارای‌کارت شناسائی از طرف شرکت میباشند همکاری فرمائید. آ-۲۳۲۸٦

سینما آتلانتیک

نمایش دهنده انحصاری فیلمهای «سینه‌راما» درتمام خاورمیانه برای اولین بار شما را به کشوری میبرد که‌بدون شك علاقه به تماشای دیدنیهای آن دارید

بزودی

بینگ کرازبی معرفی میکند CINERAMA

دیدنیهای روسیه

رنگی

بطریقه «سینه‌راما»

باصدای استریوفونیک ٦ باندی

CINERAMA'S RUSSIAN ADVENTURE

در این فیلم نه ازجنك‌وجدال خبری‌است‌نه‌ازتبلیغات سیاسی... و«سینه‌راما» بامعجزه شگفت خود مناظری به شما نشان میدهد که حتی باصرف ده‌ها هزار تومان هم موفق‌به دیدن آنهانخواهیدشد آ-۲۲۳۲۰

رستوران تراس قصریخ

با ارکستر ربلز

افتتاح گردید و آماده پذیرائی میباشد

تراس برای مهمانان معرفی شده آزاد است

آ-۲۳۲۹٤

کولر اتومبیل

کولر مخصوص پیکان-آریاوشاهین

و انواع اتومبیلهای دیگر

نماینده انحصاری: ماربل. جاده قدیم‌شمیران مقابل بانك ملی داودیه. تلفن ۷۷۲۳۷۳

برنامه آینده سینماهای

میامی-رکس-پاسیفیک

ری-تیسفون-همای-سیلوانا

ناتالی-پرسپولیس

المپیا-و...آسیا

فیلمی تازه وزیبا ازسینمای هند بشما هدیه میشود اثری. مملو از شادی ورقص وآواز توام باداستانی‌که تا اعماق قلب وروح تماشاچی رسوخ میکند

دارمندراه آشاپارک درفیلم رنگی (ایستمن کالر)

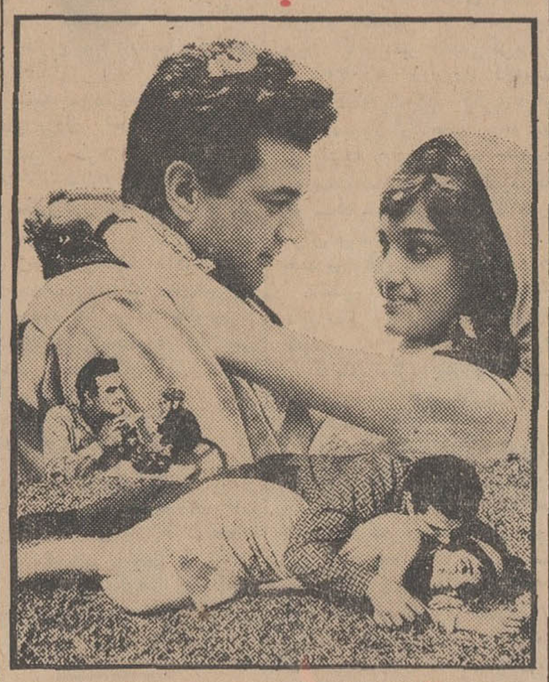

بهار جوانی

سینما مونه

دنیای هنر

نمایش دهنده بهترین آثار سینمائی جهان

ازصبح پنجشنبه نمایش میدهد

«والت‌دیسنی» باردیگر اثری هیجان‌انگیز بوجودآورده که تمام افراد خانواده از تماشای آن لذت خواهند برد.

والت دیسنی تقدیم میکند

دکتر سین

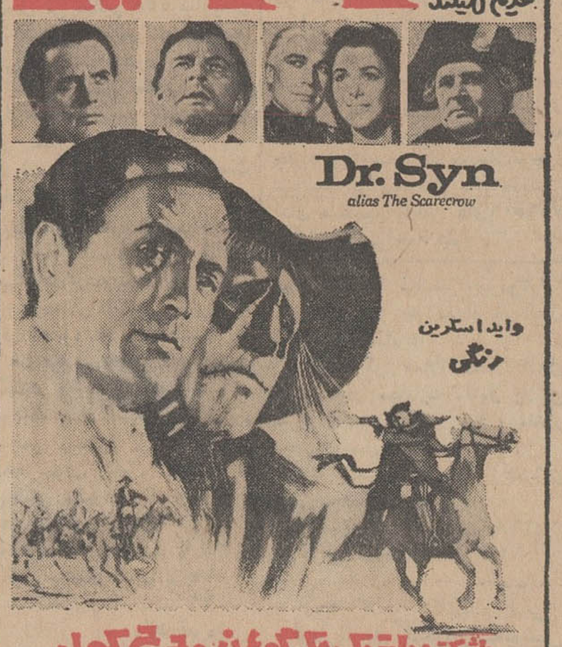

Dr. Syn

alias The Scarecrow

وایداسکرین

رنگی

باشرکت: پاتریک مک گوهان ۰ جرج کول

تونی بریتون و شون اسکالی

ضمنا «سینه‌مونه» باطلاع میرساند که بزودی یك‌خبر جالب و هیجان‌انگیز برای تمام خانواده ها هدیه خواهد آورد. آ-۲۳۳۰۰

بزودی

سینما ارانوس

افتتاح خواهدشد

چهارراه مختاری‌شاهپور- تلفن ۲۷۹۷۱

اثری موثر و عمیق و درامی بی‌همتا ازخشونت‌بی‌انتهای یك پدرستگدل- پاکی و معصومیت یك دختر زیباوفداکاری اعجاب‌انگیز یك‌مادر رنجدیده

از صبح چهارشنبه درسینماهای

رادیوسیتی-نیاگارا-ب.ب

گرت فروبه ۰ کریستین کوفمان

و یوآخیم هانس درفیلم رنگی

عشق و گناه

بکارگردانی: پل هی

محصول مشترک فرانسه-آلمان

شماهرچقدر مشکل‌پسند باشیدبازهم این فیلم هیجان‌آور راچندین‌بارتماشا خواهیدکرد. این یك امر حتمی است.

پخش از شرکت سورج آ-۲۲۹٦۲

مجالس ترحیم

بمناسبت فوت مرحوم خلداشیان جناب اقای فضل‌اله معظمی طاب‌ثراه مجلس ترحیمی ازطرف آقایان گلپایگانیها و خوانساریهای مقیم مرکز ازساعت۵تا۷ بعدازظهر روز سه‌شنبه ۲۵ تیرماه جاری در مسجدارك منعقد است امیداست عموم مومنین باشرکت خود روح آن فقید راشاد وخاطرصاحبان مصیبت‌را تسلی دهند .

هدایت‌اله وحید گلپایگانی ، سیدمحمدباقر شهیدی ، ریحان‌اله نجفی ، احقرسیداحمد گلپایگانی سیدمحمدحائری ، فضل‌اله‌الموسوی‌الخوانساری، حسن فرید ، الاحقر سیدعلی‌هاشمی گلپایگانی

۲-۲ آ-۱۱۹۶۵

گلپایگانیهای مقیم تهران

بانهایت تاسف درگذشت شادروان **فضل‌اله معظمی** نماینده محترم مجلس شورای ملی را باطلاع عموم دوستان وآشنایان میرسانند . مجلس ترحیم روز سه‌شنبه ۲۵ تیرماه جاری از ساعت ۵تا۷ بعداز ظهر در مسجد ارك منعقد است .

نصرت‌اله‌سلامی ، محمد سلامی ، حسین سلامی مختاری ، حسن‌زاده ، شریفی ، قاضی‌زاهدی ، اخوان، میرزابیگی ، ناطق

۲-۲ آ-۱۱۹۶۵

بانهایت تاسف و تاثر فوت جناب آقای **فضل‌الله معظمی** نماینده محترم مجلس شورای ملی‌را باستحضار عموم آقایان خوانساری های مقیم تهران میرساند . مجلس ختم فقید سعید روزسه‌شنبه ۲۵ر۴ر۴۷ ازساعت ۵ الی ۷ بعداز ظهر در مسجد ارك برگزار خواهدشد.

خانواده های شهیدی - جوادی- مدنی -صانعی- زهرائی - قریشی - قاضی - سمیعی - صائبی - فاضلی - رفعتی - امینی - حبیبی - رضا سلطانی - اکرمی - قیصری - کامران - اشرفی - صالحی - کاویانی - احمدی - مهدویان - بهمنی - جلیلی - اورعی - آقاکثیری - میرصانعی - علاءی - صادقی

۲-۲ آ-۱۲۰۰۷

بانهایت تاسف وتاثر فوت جناب آقای **فضل‌اله معظمی** نماینده محترم مجلس شورای ملی‌راباستحضار عموم آقایان خوانساریهای مقیم تهران‌میرساند. مجلس ترحیم فقیدسعید روز سه‌شنبه ۲۵ر۴ر۴۷ از ساعت۵تا۷ بعدازظهر در مسجد ارك برگزار خواهد شد .

خانواده‌های : رضاعلی ، فرقانی ، شریعتی، عطوفی، ابوالحسنی ، فرج‌اللهی ، ثروتی ، مالکی

آ-۱۲۳۱۳

الناس موتی‌واهل‌العلم‌احیاء

بانهایت تاسف‌خبرفوت مرحوم خلدآشیان حجةالاسلام والمسلمین آقای **حاج‌شیخ‌شعبان نجفی نوری** طاب‌ثراه راکه در مشهد مقدس بدرود حیات گفته باطلاع‌اهالی محترم نوریهای مقیم تهران‌میرساند . ضمنا مجلس‌ختم ویادبود آنمرحوم در عصر سه‌شنبه۲۵ر۴ر۴۷ از ساعت ۴تا۷ بعدازظهر در مسجد بنی‌فاطمه خیابان نظام‌آباد- چهارراه گلچین منعقد میگردد .

از عموم نوریهای مقیم تهران و آشنایان تقاضا میشود جهت شادی روح آنمرحوم در مجلس شرکت واینجانبان را قرین افتخار فرمایند .

مشهدی محمداعتبار ، نادر کاظمی ، شکراله اسمعیلی ، عباس آهنگر ، جلال‌متقی ، مهرعلی‌شعیدی رجب‌سهرابی ، مهدی خیری ، عباس عباسیان ، رجب نیك‌پور ، یحیی سلیمانی

آ-۱۲۱۵۷

بعموم بازماندگان آنمرحوم مصیبت وارده را تسلیت میدهیم

باکمال تاسف درگذشت‌مرحوم **جواد اسدی‌ابوی** آقای بیوك اسدی رئیس شعبه ۲۸ دادگاه بخش‌را باطلاع میرساند . مجلس ترحیم‌آنمرحوم‌روزچهارشنبه ۲۶تیرماه از ساعت ۸ونیم الی ۱۰ونیم صبح درخانقاه صفی‌علیشاه واقع در خیابان صفی‌علیشاه منعقدخواهد بود .

وزارت دادگستری

آ-۱۲۳۳۵

بانهایت تاسف درگذشت شادروان **جواد اسدی** راباطلاع دوستان و آشنایان میرساند . مجلس ختم آن فقید سعید روز چهارشنبه ۲۶ تیرماه مردانه از ساعت ۸ونیم الی ۱۰ونیم‌ومجلس زنانه از ساعت۱۰ونیم الی ۱۲ونیم همان روز در خانقاه صفی‌علیشاه وروزجمعه ۲۸ تیرماه مراسم هفته برمزار آن مرحوم برگزار خواهد گردید .

خانواده‌های رضااسدی ، بیوك اسدی ، سیاوش اسدی ، برقیان ، سرهنك محمود اسدی ،محمداسدی جمشید اسدی ، دادگر ، رحیمی ، صابر ، سرهنك نویدی ، صمدیان ، دکتر یعقوبی ، هدایتی

آ-۱۲۲۰۹

بعموم بازماندگان آنمرحوم مصیبت وارده راتسلیت میدهیم

خانواده‌های : تیموری‌بیات ، غازی‌بیات ، بیات ماکو ، لیفوانی ، تهرانچی‌زاده ، ریاضی ، پارسا ، اسمعیل‌زاده ، صبوریان ، زمردی ، رادادر ، امامی

باکمال تاسف وتاثر فوت مرحومه بانو **تاجی بیات ماکو** را باطلاع‌عموم خویشان وآشنایان میرسانند . هزینه ختم مردانه بمصرف امورخیریه خواهد رسید. مجلس ختم زنانه روز سه‌شنبه ۲۵ تیرماه‌جاری‌ازساعت ۵تا ۷بعدازظهر در منزل شخصی آن‌مرحومه واقع‌در خیابان روزولت بالای سینمادیاموند کوچه کورس شماره ۹ برگزار خواهد شد .

آ-۱۲۲۵۳

مصیبت وارده را بعموم بازماندگان آنمرحومه تسلیت میدهیم

جناب آقای طالبی

مصیبت وارده را بشما و خاندان شما تسلیت عرض میکنم بقای عمر بازماندگان آن‌مرحوم را از خداوند متعال مسئلت دارم .

مامونیه زرند - نباتعلی مهرنژاد

آ-۲۳۴۶۰

دانشگاه تهران بانهایت تاسف درگذشت **حاج احمددستوری** پدر آقای دکترحسن دستوری استاد دانشکده دندانپزشکی راباستحضار عموم میرساند. مجلس ترحیم مردانه آن‌مرحوم از ساعت ۴ونیم تا ۶ونیم بعدازظهر روز سه‌شنبه ۲۵ تیرماه جاری در مسجد مجد برپا خواهد بود .

رئیس دانشگاه تهران - دکترجهانشاه صالح

آ-۱۲۳۱۹

باکمال تاسف درگذشت شادروان **احمددستوری** پدر گرامی آقای عباس دستوری ذیحساب‌ورئیس‌اداره کل امور مالی وزارت بهداری را باطلاع میرساند . مجلس ترحیم آنمرحوم روز سه‌شنبه بیست‌وپنجم‌تیرماه جاری از ساعت چهارونیم تاشش‌ونیم بعدازظهر در مسجد مجد منعقد خواهد بود .

وزیر بهداری

آ-۱۲۳۱۹

باکمال تاسف درگذشت مرحوم **احمد دستوری** پدر گرامی آقای عباس دستوری ذیحساب و رئیس اداره کل حسابداری وزارت بهداری راباطلاع‌میرساند مجلس یادبود آنمرحوم روز سه‌شنبه ۲۵ تیرماه جاری از ساعت ۴ونیم تا۶ونیم در مسجد مجد برگزارخواهد شد .

وزارت دارائی

آ-۲۳۱۹ ۱

باکمال تاسف درگذشت مرحوم **احمد دستوری** پدر ارجمند آقای کیخسرو دستوری کارشناس‌وزارت آبادانی ومسکن را باطلاع میرساند . مجلس یادبود آن‌مرحوم روز سه‌شنبه ۲۵ تیرماه جاری ازساعت۴ونیم تا۶ونیم در مسجد مجد برگزار خواهد شد .

وزارت‌آبادانی‌ومسکن

آ-۱۲۳۱۹

راه‌آهن دولتی ایران باکمال تاسف درگذشت شادروان **حاج‌احمد دستوری** وکیل پایه‌یك‌دادگستری پدر گرامی اقای حسین دستوری رئیس اسبق ناحیه راه‌آهن تهران وپدر همسر اقای‌محمدتقی صفاری رئیس دارائی ناحیه راه‌اهن‌لرستان را باطلاع‌میرساند. مجلس ترحیم آنمرحوم از ساعت ۱۶ونیم‌تا۱۸ونیم (بعدازظهر) روز سه‌شنبه ۲۵ تیرماه جاری در مسجد مجدبرگزار میگردد .

راه‌آهن دولتی‌ایران

آ-۱۲۳۱۹

دانشکده دندانپزشکی باکمال تاسف فوت‌مرحوم **حاج‌احمد دستوری** پدر اقای دکتر حسن‌دستوری‌استاد دانشکده دندانپزشکی راباطلاع دوستان و همکاران میرساند . مجلس ترحیم انمرحوم روز سه‌شنبه ۲۵ تیرماه از ساعت ۴ونیم تا۶ونیم بعدازظهر درمسجد مجد برپا خواهد بود .

رئیس دانشکده دندانپزشکی - دکترسیاح

آ-۱۲۳۱۹

بانهایت تاسف فوت مرحوم **حاج‌احمددستوری** وکیل پایه یك دادگستری پدر خانم اقای عیسی‌مویدی وکیل پایه یك دادگستری را باطلاع اقایان قضات‌و همکاران وبستگان ودوستان‌آن‌مرحوم میرساند. مجلس ترحیم فقیدسعید ازساعت چهرونیم تاشش‌ونیم بعدازظهر روز سه‌شنبه ۲۵تیرماه ۱۳۴۷ در مسجدمجد منعقد است .

رئیس کانون وکلاء دادگستری

آ-۱۲۳۱۹

سندیکای دندانپزشکان ایران باکمال تاسف درگذشت شادروان **حاج‌احمد دستوری** وکیل پایه یك دادگستری پدر گرامی اقای دکتر حسن دستوری‌دبیر سندیکا را باطلاع همکاران محترم میرساند . مجلس ترحیم آنمرحوم از ساعت ۴ونیم الی۶ونیم بعدازظهر روز سه‌شنبه ۲۵ تیرماه در مسجد مجد منعقد است.

رئیس سندیکای دندانپزشکان -دکتر جعفرقدسی

آ-۱۲۳۱۹

بانهایت تاسف و تالم درگذشت دوست بسیار ارجمند خودمان شادروان **حاج‌احمد دستوری اراکی** را باستحضار دوستان و همشهریان میرساند . مجلس ترحیم انمرحوم از ساعت ۴ونیم تا۶ونیم روز سه‌شنبه ۲۵ تیرماه در مسجد مجد منعقد خواهد بود.

حاج‌یداله سبحانی ، حاج‌علامعلی دریمی ، حاج هاشم خبیسی ، حاج‌احمد فراهانچی ، محمد صابی، حسینقلی عماری ، حسین قاسمی‌پور ، محمود اسدی، حاج‌محمدحسن الستی ، حاج‌حبیب‌خلیلی

آ-۱۲۳۱۹

باکمال تاسف فوت شادروان **حاج‌احمد دستوری** وکیل‌پایه یك دادگستری ابوی دوست ارجمندم‌ن جناب اقای عباس دستوری که از رجال شریف‌و خیر بودند باستحضار دوستان میرساند . مجلس ترحیم‌ان مرحوم روز سه‌شنبه ۲۵ تیرماه از ساعت ۴ونیم‌تا۶ونیم بعدازظهر در مسجد مجد منعقد خواهدبود.

علی فرشچی ، مصطفی‌خطیبی‌نوری ، دکتررضا تهرانی ، محمد فرشچی ، عبدالولی‌نور ، هوشنك امیت ، احمد ربیعی ، شمس‌الدین‌حدخالی ، دکتر منوچهر پارسادوست ، دکتر سعید بهادری ، حسین اردلان ، احمدعرب نجفی ، زین‌الدین فرهمند، شاپور شیبانی ، محمدنور ، محمدعلی کاسابچی ، علی‌اصغر طباطبائی ، سهراب فرزام ، عبدالوهاب خواجه‌نوری، منصور میرقلی ، حسین یاسی ، عباس یاسی ، دکتر قاسم مشایخی ، محمدعلی پرویز ، امیر مدنی ، فیروز ملك‌پور ، جهانگیر بانکی ، امیر همایون اسفندیاری، محمدعلی عطارچی ، حسن‌زاده ، حسین صادقیان،محمد مجد ، ابوشیروان اشرف ، امیرشجاع ، حسین هاشمی خوش‌خلق

آ-۱۲۳۱۹

بدینوسیله درگذشت‌شادروان **حاج‌احمددستوری** اراکی وکیل پایه یك‌دادگستری پدر ارجمند دوست عزیزمان اقای کیخسرو دستوری راباطلاع دوستان‌و اشنایان میرساند . مجلس ترحیم روز سه‌شنبه ۲۵ تیرماه ۴۷ ساعت ۴ونیم تا۶ونیم بعدازظهر در مسجد مجدمنعقد است .

محمد دهستانی ، هوشنك برزگر ، فریبرزرئوف عبداله‌مرهاشمی ، خسرومهدوی ، ایرج جهرمی ، محمودرضا ، منوچهر آقاخانی ، امان‌اله سبحانی،بهزاد مینوی ، شاهرخ ظفری

آ-۱۲۳۱۹

تسلیت

دوست عزیز سرکار علیه‌خانم فخری معظمی همسر گرامی جناب آقای فضل‌الله معظمی نماینده مجلس شورای‌ملی

مرك شوهرت ضایعه فراموش‌نشدنی است‌تسلیت مرادراین مصیبت گرانبار بپذیر

آ-۱۲۲۴۵ **اکرم فروغی**

جناب آقای محمدابراهیم نیکپور مدیر عامل محترم بانك پارس

بانهایت تاثر و تاسف مصیبت وارده را تسلیت عرض‌نموده سلامت‌وبقای‌عمرجنابعالی‌وآن‌خاندان‌جلیل‌و ارجمند را از خداوند بزرك مسئلت‌دارد .

کارکنان بانك پارس شعبه یزد

آ-۲۳۳۹۶

جناب آقای دکتر ولی‌اله‌معظمی

باتاسف فراوان مصیبت وارده را تسلیت گفته وهمدردی عمیق خودرا ابراز میداریم .

دکتر اسمعیلی ، دکتر برار ، هایده توسلی، دکتر مفتاح ، دکتر خسروآهی ، دکتر اسدزاده ، دکتر ثلاث ، دکترمهجور ، دکتر صادقی ، دکتر ربانی ، دکترحسین‌دوست ، دکتر پیرزاده ، دکتر احمدزاده، دکتر فرسام

آ-۱۲۳۵۹

درگذشت شادروان شخصیت برجسته‌جناب‌آقای عبدالحسین نیك‌پور ضایعهٔ بزرك و مورد تاسف است بحضور جنابان آقایان ابراهیم‌نیك‌پور ، امیرحسن نیك‌پور و منوچهر نیك‌پور صمیمانه تسلیت عرض‌بقای عمر و عزت انجنابان را آرزومندم .

آ-۱۲۲۶۱ **عزیز تبدر**

جناب آقای منوچهر نیکپور ریاست کل بانك رفاه کارگران

بااندوه فراوان درگذشت شادروان عبدالحسین نیکپور ابوی محترم ان‌جناب رابحضور عالی تسلیت عرض نموده بقای بازماندگان وسعادت‌وسلامت‌جنابعالی رااز خداوند متعال مسئلت دارد .

آ-۲۳۴۰۸ **فروزان**

جناب آقای محمدابراهیم نیکپور رئیس هیئت مدیره و مدیر عامل محترم بانك پارس

بانهایت تاسف وتاثر درگذشت‌جناب اقای‌عبدالحسین نیکپور را به‌حضور جنابعالی و جنابان اقایان‌مهندس محسن نیکپور وامیرحسن نیکپور ومنوچهر نیکپورو سایر بازماندگان محترم تسلیت عرض مینمایم .

آ-۱۲۲۲۳ **احمد اردبیلی‌پور**

جناب آقای محمدابراهیم‌نیکپور رئیس هیئت مدیره ومدیر عامل بانك‌پارس

بانهایت تاسف و تاثر مصیبت وارده رابه‌انجناب واخوان کرام و سایر بازماندگان محترم تسلیت‌عرض مینمائیم .

ازطرف کارمندان دایره انتقالی بانك‌پارس‌شعبه‌مرکزی

آ-۲۳۴۰۲ **کریم درودی**

جناب آقای محمدابراهیم نیکپور ریاست محترم هیئت مدیره و مدیر عامل بانك پارس

کارکنان شعبه‌نازی‌آباد مراتب تسلیت وهمدردی خودرا از ضایعه درگذشت جناب اقای عبدالحسین نیکپور بحضور آنجناب و کلیه بازماندگان آن مرحوم ابراز میدارند .

آ-۲۲۷۵ ۱ **بانك پارس شعبه نازی‌آباد**

جناب آقای مهندس شریف امامی

درگذشت شادروان فضل‌اله معظمی موجب‌تاسف وتاثرعمیق گردید عرض تسلیت ارادتمند رابپذیرید.

آ-۱۲۳۰۷ **مهدی‌سمسارزاده**

خانواده‌های : دستوری . زمانی .مویدی . صفاری. کریمی . خلیلی . سبحانی . غفاری . بهرامی . حقیقی عراقی‌نژاد . احتیاط‌کار . نخستین . روشن . مکتبی. پورشریف . میثمی‌وکیل . کاظمی . تقوی . فرتیس. جواهری . گنجی . سیاسی . سمیعی . دلیرضهه ب فرهادپور . آقاخانی . پاشائی . بدیعی . دلالت . فاطمی فروزش

بانهایت تاسف درگذشت‌شادروان‌حاج‌احمددستوری اراکی وکیل‌پایه‌یك‌دادگستری بزرك‌خاندان دستوری‌را باطلاع عموم خویشاوندان و آشنایان میرسانند . مجلس ختم‌مردانه روز سه‌شنبه ۲۵ تیرماه ۴۷ از ساعت ۴ونیم‌تا ۶ونیم بعدازظهر درمسجد مجدومجلس ختم‌زنانه‌همان‌روز وهمان ساعت درمنزل شخصی واقع درامیرآباد شمالی خیابان آریامهر غربی (خورشید) شماره ۵۱ برگزار می‌شود

صغری دستوری . عصمت‌دستوری . مهندس‌حسین دستوری . دکترحسن دستوری . عباس دستوری.مهندس منوچهردستوری .کیخسرو دستوری . عیسی مویدی . رضاقلی‌زمانی . محمدتقی‌صفاری . حاج‌حسین کریمی . رحیم خلیلی . عزت‌الله سبحانی . علی‌اصغر مکتبی . ذبیح‌الله صفری . محموددستوری . دکتر احمدغفاری . دکتر محسن خلیلی . محمد نخستین .

دکتر مهدی زمانی . مهندس پرویزمویدی.مهندس‌علی مویدی.مهندس‌مهرداددستوری .فریدون روشن. سروان جمشید حقیقی عراقی‌نژاد. رضااحتیاط‌کار . کاظم‌پور شریف . میثمی‌وکیل . کارل‌فرتیس.مهندس‌نادرتقوی. مهندس سعیدتقوی . دکترفرامرز کاظمی . ناصرامیر طهماسب . بهمن فرهادپور . غلامرضا گنجی. غلامرضا بهرامی .عبدالله‌صفری . حسین سمیعی .یحیی مویدی . مهندس خلیل‌مویدی . مهندس مهدی مویدی. مهندس مرتضی سیاسی .حاج کاظم صفاری . محمدعلی صفاری . محمدصادق صفاری . محمدقلی سبحانی . سرهنك مهندس محمدجعفر سبحانی ، مهندس‌محمد حسین بدیعی ، مهندس محمدعلی‌فروزش ، هوشنك آقاخانی ، منوچهر آقاخانی ، جواد پاشائی ، سروان صفاری ، دلالت فاطمی

۲-۲ آ-۱۲۰۵۱

ضایعه ناگواررا بعموم بازماندگان‌بویژه‌فرزندان آنمرحوم تسلیت میدهیم

جناب آقای محمدابراهیم نیکپور ریاست محترم هیئت مدیره و مدیر عامل بانك پارس

بایکدنیا تاثر و تاسف فوت جانگداز فقید سعید جناب آقای عبدالحسین‌نیکپور رجل بزرك اقتصادایران رابه‌جنابعالی و خاندان محترمتان تسلیت عرض‌مینمایم

آ-۲۳۴۶۴ **ابراهیم علوی**

فوت مرحوم سرهنك عباس دولتشاهی را به بازماندگان ان مرحوم تسلیت میگوییم .

سرتیپ‌اسمعیل حاتمیان ، سرهنك علینقی‌هشترودی سرهنك حسین هوشمند ، سرهنك محمودشریف‌رازی سرهنك علی‌اصغر شریفیان ، سرهنك حسن جمشیدی سرهنك محسن شریف‌رازی ، سرگرد رضا ساجدی، سرگرد یحیی والی‌زاده ، سروان عظیما، حسن شفائی داود مهمان‌پرست ، بانو سلطان‌نامور

آ-۱۲۳۰۵

کانون مهندسین ایران

بانهایت تاسف فوت اقای فضل‌اله معظمی رابه خاندان ان مرحوم بویژه‌جناب اقای مهندس‌شریف امامی‌رئیس کانون‌وجناب‌اقای مهندس سیف‌اله معظمی عضو کانون تسلیت میگوید .

آ-۱۲۳۰۱

جناب آقای منوچهر نیکپور

بااندوه فراوان درگذشت ابوی‌بزرگوارجنابعالی راتسلیت عرض نموده سعادت وسلامت خاندان‌محترم رااز خداوند مسئلت مینماید .

کارکنان بانك رفاه کارگران-اصفهان

آ-۹۳۴۸۰

کارکنان موسسه رازی باکمال تاسف درگذشت شادروان اقای یوسف رحیمی رابخانواده آن مرحوم مخصوصا بهمکار عزیز خود اقای اکبر رحیمی‌تسلیت عرض شادی روان ان مرحوم و سلامت و دوام عمر عموم بازماندگان را از خداوند مسئلت دارند .

رئیس کل موسسه رازی - دکترمرتضی کاوه

آ-۱۲۳۱۱

جنابان آقایان جهانگیر نیکپور و منوچهرنیکپور

بااندوه فراوان مصیبت وارده را به‌انجناب‌وخانواده محترمتان تسلیت عرض مینمایم .

مدیر عامل شرکت ایران در-مهندس‌خسرورضوان

آ-۱۲۲۹۵

جناب آقای محمدابراهیم نیکپور مدیر عامل محترم بانك پارس

درگذشت جناب آقای عبدالحسین نیکپوررابه جنابعالی و خاندان محترم نیکپور تسلیت عرض‌مینمایم

هوشنك شهابی‌سیرجانی

آ-۱۲۳۰۹

جناب آقای محمدابراهیم نیکپور مدیر عامل بانك پارس

درگذشت شادروان جناب آقای عبدالحسین نیکپور را بجنابعالی و تمام خاندان فقید سعید تسلیت عرض مینماید .

میدان فزوین - محمدتقی زیباکلام

آ-۱۲۳۲۷

استاد ارجمند جناب آقای دکتر حسن‌دستوری

باتاثر فراوان درگذشت پدر بزرگوارتن‌را تسیلت عرض نموده و خودرا شریك غم شما میدانم .

دکتر غلامحسین عربشاهی

آ-۱۲۳۲۱

جناب اقای محمدابراهیم نیکپور ریاست هیئت مدیره ومدیرعامل بانك‌پارس

بانهایت تاسف وتاثردرگذشت‌جناب اقای‌عبدالحسین نیکپور پدر بزرگوارتن را تسلیت عرض مینماید.

عزیزاله کردوابی -استودیوعصرطلائی

آ-۲۳۴۹۴

مصیبت وارده راباتاثر فراوان به‌خاندان معظمی خصوصا جناب اقای عبداله معظمی و دوست عزیزم آقای دکتر رضا معظمی تسلیت عرض مینمایم.

آ-۲۳۴۹۰ **تبریز - هوشنك وثوق**

بانهایت تاسف وتاثردرگذشت شادروان فضل‌اله معظمی را بهمه افراد خاندان جلیل معظمی‌تسلیت‌عرض نموده خودرا در این اندوه جانکاه سهیم میدانیم.

آ-۲۳۴۸۶ **محمدترابی واخوان**

جنابان آقایان مسعود سیاح ومنصور سیاح

بانهایت تاسف در گذشت جناب اقای عزت‌الله سیاح‌پدر ارجمند انجنابان راصمیمانه تسلیت عرض مینمایم .

منوچهرشاملو

آ-۱۲۳۲۳

جناب اقای محمدابراهیم نیکپور رئیس هیئت مدیره ومدیر عامل بانك‌پارس

بانهایت تاسف وتاثر درگذشت جناب آقای عبدالحسین نیکپوررابحضور جنابعالی‌وسایربازماندگان محترم تسلیت عرض مینمایند .

مدیران‌سینما نپتون-فریدون‌روهری، آرمن‌ترآوانسیان

آ-۲۳۴۸۴

جناب آقایان مهندس محسن و منوچهر نیکپور مدیریت کارخانجات شیشه ایران

بانهایت تاسف درگذشت شادروان عبدالحسین نیکپوررا بعموم بازماندگان بویژه آنجنابان تسلیت گفته و سعادت و سلامت بازماندگان را از خداوند متعال خواستاریم .

نعمت‌اله محمد زنجانی‌پور و اصغر ضرابی

آ-۱۲۳۱۷

یادبود

بمناسبت سالروز درگذشت‌شادروان **عبدالحسین بهنیا مجلس یادبودی**روز چهارشنبه ۲۶ تیرماه جاری در آدرس زیر :

خیابان بصیرالدوله هروی شماره ۴۱ منشعب‌از خیابان سلطنت‌آباد (بالای خیابان گلستان ۴) ازساعت ۶تا ۸ بعدازظهر منعقد خواهد بود .

۱-۲ آ-۲۳۳۰۶

بدینوسیله باطلاع دوستان و فامیل میرساند که مجلس یادبودچهلمین رور درگذشت بانو **زهرامستوفی** همسر اینجانب و مادر اقایان ایرج و هوشنك‌مستوفی درروز سه‌شنبه ۲۵تیرماه ۴۷ از ساعت ۵تا ۷ بعداز ظهر در مزار آنمرحومه در مسجد فیرورابادی واقع‌در شهرری برگزار میشود .

مهدی‌مستوفی

۲-۲ آ-۱۱۹۲۱

ساعت ۶بعدازظهر روز پنجشنبه ۲۷ تیرماه ۴۷ از طرف وزارت فرهنك و هنر مجلس یادبودی‌بمناسبت سالگرد درگذشت هنرمندشایسته شادروان‌**رضافروزی** هنرآموز هنرستانهای هنرهای زیبا در جنب‌نمایشگاهی از آثار اوتشکیل میشود و هنردوستان میتوانند برای شادی روان‌فروزی ودیدار آثاروی به‌هنرستان‌هنرهای زیبای پسران واقع در اول خیابان تنکابن(پیچ شمیران) تشریف‌بیاورند .

آ-۲۳۳۶۴

بمناسبت هفتمین روز درگذشت مرحوم **حاج محمد مهدی‌زاده کاشانی** مجلس یادبودی روز سه‌شنبه ۲۵ر۴ر۴۷ از ساعت ۸تا۱۰ بعدازظهردرمسجد روحانی واقع در خیابان صفاری برگزار خواهدشد . هیئتهای حسینی ، دوستان و همکاران باشرکت دراین مجلس روح ان فقیدرا شاد خواهند فرمود ، ضمنامجلس‌زنانه باین‌مناسبت عصر روز سه‌شنبه ۲۵ر۴ر۴۷ از ساعت۴تا ۷ بعدازظهر در منزل ان مرحوم واقع‌درخیابان‌صفاری مقابل مسجد روحانی کوچه‌رضائی پلاك ۴۸ منعقد می‌باشد .

حاج‌مهدی مهدی‌زاده و فامیل

آ-۲۳۴۷۴

سپاسگزاری

بدینوسیله از کلیه ذوات‌محترم دوستان و آشنایان بازرگانان ، اصناف و شرکتهای تعاونی بالاخص حضرات علمای اعلام وحجج‌اسلام،اساتیدمحترم‌دانشگاه امرای ارتش، کارمندان دولت و همچنین از کلیه طبقات محترمی‌که در مراسم تشییع و تدفین ومجالس تذکر مرحوم مغفور خلدآشیان **حاج‌محمدعلی توسلی** بزرك خاندان توسلی شرکت نموده ویاتلگرافا و کتبا ابراز همدردی فرموده‌اند سپاسگزار میباشد چنانچه‌در اثر تالمات روحی تاخیری در شرفیابی و اظهار امتنان حضوری رخ دهد تقاضای عفو و پوزش دارند .

خاندان توسلی-هیوند

از کلیه سروران عظام ودوستان و آشنایان که در مجالس ختم و هفته شادروان‌**مرحوم اسمعیل فخیم** بازماندگان آنمرحوم را مورد کمال لطف و عنایت مخصوص قرارداده‌اند بدین‌وسیله تشکرات صمیمانه‌را حضور محترمشان تقدیم و چنانچه بواسطه‌تالمات‌روحی توفیق زیارتشان دست ندهد نهایت معذرت میخواهیم.

ازطرف کلیه بازماندگان -ابوالفتح جهانشاهی

آ-۲۳۲۵۶

خانواده : ریشار - فسا از کلیه سروران گرام بستگان و دوستانی که قبول زحمت فرموده و در مراسم تشییع جنازه و مجلس ختم وشب هفته‌شادروان عباس ریشار شرکت داشته‌اند تشکر وسپاسگزاری مینماید وچنانچه بعلت تالمات روحی در عرض تشکر حضوری یاکتبی تاخیری حاصل گردد پوزش‌می‌طلبد.

خانواده ریشار - فسا

آ-۱۱۱۱۹

بدینوسیله از کلیه سروران گرام بستگان و دوستان محترم که در سوك فقیدسعید **عباس ریشار** شرکت نموده وباماهمدردی کرده‌اندویابوسیله‌تلگراف ونامه و تلفن ویاآگهی تسلیت موجب تسلی خاطرما شده‌اند صمیمانه سپاسگزاریم چنانچه بعلت تالمات روحی در عرض تشکر حضوری یاکتبی تاخیری رخ دهد پوزش می‌طلبیم .

مهندس عنایت بهبهانی وبانو

آ-۱۲۱۲۱

بانهایت امتنان

از کلیه سروران گرام که در مصیبت‌وارده‌با شرکت در مراسم تشییع و مجالس ترحیم در تهران و همدان ویابوسیله تلگراف و نامه‌ودرج در روزنامه‌ها ویاحضورا اظهارمحبت‌وهمدردی فرموده‌اندسپاسگزاری نموده سلامتی و سعادت همگی را از خداوند بزرك خواستاریم .

خانواده مکاره‌چیان همدانی

آ-۱۲۲۵۷

از آقایان علمای اعلام وبازرگانان واهالی محترم استانهای مازندران و گیلان مخصوصا شهرهای بابل و ساری ورودسر ولنگرودواز جنب آقای شیبانی استاندار معظم استان مازندران که باانعقاد وحضوردر مجالس ترحیم وباارسال تلگرف و نامه در فوت‌مرحوم حجةالاسلام **ایت‌اله‌زاده مازندرانی حایری** و احترام‌به مقامات روحانی وعلمی آن مرحوم ابراز لطف وعنایت و همدردی فرموده‌اند عمیقا متشکریم وتوفیق وسلامتی همه‌را از قادرمتعال خواستاریم .

ازطرف خانواده مازندرانی حایری و سایرخانواده‌های وابسته

دکترجعفرجهان

آ-۲۲۷۷ ۱

بقیه آگهیهای تسلیت

درصفحات ۴و۱۶و۱۷ چاپ شده‌است

اطلاعات ۱۳۰۴

دوشنبه
● پانزدهم ژوئیه ۱۹۶۸
● شماره ۱۲۶۳۶
● سال چهل‌وسوم

تنظیم اظهارنامه مالیاتی

باکمك وراهنمائی ماموران مخصوص دارائی انجام میشود

وزارت دارائی برای تسهیل کار مودیانی که در تنظیم اظهارنامه مالیاتی دچار ابهام هستند، امروز عده‌ای از کارمندان حقوقی و بازرسان خود را ماموراهنمائی نمود.

امروز شش روز باخرین مهلت تسلیم اظهار نامه مالیاتی مانده است بهمین جهت در این روزها مراجعات برای تنظیم اظهار نامه زیاد شده و عده‌ای از مودیان در تنظیم آن دچار مشکل میباشند.

وزارت دارائی اعلام کرددرتمام شعبات بانك ملی ایران اظهارنامه های مختلف مالیاتی وجود دارد. مودیان بدون مراجعه بوزارت دارائی یا ادارات منطقه‌ای میتوانند مستقیما به شعبات بانك‌ملی مراجعه کردهو اظهار نامه را تنظیم ومالیات متعلقه را پرداخت نمایند. اما اگر در تنظیم اظهار نامه دچار مشکلاتی باشندمیتوانندبه حوزه‌های مالیاتی مراجعه کنند تا کارمندان حقوقی و بازرسان وزارت‌دارائی‌در تنظیم ان کمك و راهنمائی کنند. این عده در تمام شش روز باقیمانده در حوزه های مالیاتی اماده راهنمائی میباشند.

یك کندی دیگر در آستانه خطر

دیروز نزدیك بود یکی دیگراز افراد خانواده کندی در یك حادثه بقتل برسد. این عکس یك‌لحظه قبل از وقوع حادثه گرفته شده و جوزف کندی پسر رابرت کندی فقید را در یك میدان گاو بازی اسپانیا هنگام مبارزه با یك گاو نر یکساله نشان‌میدهد. جوزف کندی که برای گذراندن تعطیلات به اسپانیا رفته بود دو روز قبل در اسپانیا میخواست مانندیك گاو باز ماهر بایك گاونریکساله مبارزه کند.

اما چیزی نمانده بود که‌جانش را روی این کار بگذارد. گاو با چنان شدتی به پسر کندی‌حمله کرد که او باسر نقش زمین شد واز ناحیه سرو صورت بشدت زخمی گردید.

عکس رادیوئی اطلاعات

حداکثر شهریه مدارس ملی تعیین میشود

برای شهریه مدارس ملی، بموجب‌آئین نامه جدیدی که در دست تهیه‌است حداکثری تعیین خواهدشد.

در آئین نامه جدید مدارس‌ملی، حداکثر میزان شهریه دبستان‌ها ودبیرستان ها متفاوت خواهد بود وسرمایه‌گذاری مدارس ملی، میزان پرداخت مال الاجاره و مخارج دیگر درتعیین‌میزان‌شهریه موثر میباشد.

تعیین حداکثر شهریه‌ومقررات دیگرپس از تصویب این‌آئین‌نامه بمرحله اجرا در می آید.

● **اعانه مدارس**

در آئین‌نامه جدید مدارس‌ملی پیش‌بینی شده که در سال اول تاسیس مدارس به آنان کمك‌های بیشتری از طریق‌پرداخت‌اعانه‌بعمل آیدولی دیگر اعانه دائمی به‌آنان داده نشود و پرداخت اعانات‌بعداز ۷یا ۸ سال قطع گردد.

خبرنگار ما می نویسد دو نوع اعانه برای مدارس ملی در نظر گرفته شده‌است که یکی به‌منظور تاسیس‌وکمك‌به اداره مدارس ملی است که در نظراست پرداخت‌این اعانه بطور موقت صورت گیردو دیگری اعانه بابت‌تدریس‌شاگردان مجانی است که پرداخت این اعانه دائمی‌است و مدارس ملی در ازاء شاگردانی که‌بطور مجانی می‌پذیرند، آعاناتی‌دریافت‌خواهند کرد

هیئت اقتصادی ایران به‌رومانی میرود

کمیسیون مشترك وزیران ایران و رومانی در پایان ماه جاری در رومانی تشکیل جلسه خواهد داد.

بهمین مناسبت هیئت نمایندگی ایران برای شرکت در اجلاسیه مذکور و انجام مذاکرات جدید اقتصادی به‌ان کشور سفر خواهد کرد.

● **اعضای هیئت**

ریاست هیئت مذکور با آقای علینقی عالیخانی وزیر اقتصادمی‌باشد و اعضای آن عبارتند از:

آقایان حسین کاظم‌زاده معاون نخست‌وزیرونماینده سازمان‌برنامه، رکن‌الدین سادات تهرانی معاون وزارت اقتصاد، میرحیدر معاون وزارت کشاورزی، بیات معاون وزارت منابع طبیعی، علینقی فرمانفرمائیان مدیر عامل بانك اعتبارات صنعتی، امیر پرویز مدیر عامل بنگاه توسعه ماشینهای کشاورزی، مصباح جالینوس مدیر عامل شرکت برق منطقه‌ای تهران، رادفر نماینده وزارت آب و برق‌و هاشم عمیدی کارشناس وزارت اقتصاد.

* **مجلس ضیافت**

سفر هیئت اقتصادی ایران به رومانی روز بیست‌و هشتم تیر ماه آغاز میشود و قریب ده روز بطول خواهد انجامید ووزیر اقتصاد در روزهای آخر به هیئت ایران ملحق خواهد شد.

بمناسبت سفر این هیئت شب گذشته مجلس ضیافتی از طرف سفارت رومانی ترتیب یافته بودکه در آن وزیر اقتصاد و اعضای‌هیئت نمایندگی ایران و گروهی از شخصیت‌های اقتصادی شرکت داشتند.

بازرس وزارتی

آقای احمد خوش صفت بسمت بازرس وزارت راه منصوب گردید.

شانس از ۳ جهت

سه جایزه بزرك یکجا

قرعه‌کشی میشود

روز چهارشنبه ۲۶ تیر ماه ساعت ۱۰ بعد از ظهر مراسم سه قرعه‌کشی یکجا در تلویزیون ایران کانال ۳ انجام خواهد شد و به سه نفر از دارندگان

حساب تشکیل‌سرمایه بانك‌عمران

سه جایزه یکصد هزار تومان

وام دهساله بدون بهره داده خواهد شد.

توجه شما را به مشاهده این قرعه‌کشی جلب میکنیم.

آ-۲۳۳۷۲

قابل‌توجه هموطنان‌عزیز

فقط تا پایان تیر ماه فرصت دارید

روزشنبه اول تیرماه مرحله اول قرعه‌کشی اهدای ده هزارمین پیکان بملت ایران باحضور نماینده دادستان برگزار شد و درنتیجه کلیه‌کسانیکه عدد سمت راست شماره‌شناسنامه آنها به

۸

وعددسمت‌راست‌تاریخ تولد آنها به

۳

ختم‌میشود، برای شرکت در قرعه‌کشی نهائی‌انتخاب شدند. عموم هموطنان عزیزی که‌شماره‌شناسنامه آنها به ۸ وشماره تاریخ‌تولد آنها به ۳ ختم‌میشود تاپایان تیر ماه جاری فرصت دارند تادوبرك رونوشت شناسنامه خود رابه‌آدرس‌اداره روابط‌عمومی کارخانجات ایران‌ناسیونال خیابان شاه ساختمان آلومینیوم - طبقه دهم ارسال دارند تاترتیب‌شرکت آنها درقرعه‌کشی نهائی داده شود.

سردخانه‌جهان کرج

باتجربه کافی به‌نفع صاحبان باغات توصیه مینماید که‌انواع میوه‌جات مخصوصاسیب‌وگلابی را که بازحماتی در دوره سال تولید نموده‌اند‌در سردخانه نگاهداری نمایند. برای کسب‌اطلاع به سردخانه جهان‌واقع‌درکرج مراجعه نمائید.

آ-۲۲۷۹۰ ۱-۵

استخدام میشود

یك نفر دوشیزه یا بانوی بلیط فروش‌استخدام‌میشود لطفا بعد از ظهر ها به‌تلفن ۷۹۷۴۱ مراجعه فرمائید.

آ-۲۳۳۲۶

استخدام‌ماشین نویس

یکنفر ماشین نویس مرد باداشتن شرایط زیر باحقوق مکفی استخدام میشود.

۱-آشنائی کامل بماشین‌نویسی‌درجه‌یك‌فارسی ولاتین وامور منشی‌گری وبایگانی ودفتر داری.
۲- دارا بودن دیپلم کامل متوسطه.
۳- دارابودن دفترچه پایان خدمت.
٤- دارا بودن‌گواهی‌نامه‌صحت مزاج‌وعدم اعتیادات مضره
٥- داشتن معرف وضامن معتبر.
٦- سن کمتر از ۲۱ سال و بیشتر از ۲۸ سال نباشد.

کسانیکه بزبان انگلیسی آشنائی‌کافی‌داشته باشند مقدم خواهندبودباداوطلبان مصاحبه‌بعمل خواهد آمد. متقاضیان یك‌برك رونوشت شناسنامه و۳ قطعه عکس ٤×۳ خودرا بانضمام تقاضانامه کتبی و تعیین نشانی کامل و شماره تلفن منتهی تاآخر وقت روز۳۱ر٤ر٤۷ براهنمای شماره ۱۵۱ روزنامه اطلاعات ارسال دارند.

از درامدهای جوانی برای روزهای پیری پس انداز کنید.

صندوق پس انداز بانك ملی ایران

آگهی استخدام

شرکت نفت ایران وایطالیا (سیریپ) بخدمات یکنفر حسابدار ارشد برای خدمت در تهران با مشخصات زیر نیازمنداست:

۱- دارا بودن درجه لیسانس از یکی ازدانشگاه های معتبر.
۲- داشتن تجربه ۲تا۳سال‌بعنوان‌حسابدارارشد یا ٥ تا ۸ سال بعنوان حسابدار
۳- آشنائی کامل بزبان انگلیسی
٤- حداکثر سن ٤۰ سال

متقاضیان واجد شرایط میتوانند با در دست داشتن مدارك تحصیلی و سوابق کاردر روزهای اداری بین ساعات ۸الی۱۲ صبح باداره استخدام شرکت ملی‌نفت ایران واقع در خیابان سپهبد زاهدی - کوچه شریف مراجعه نمایند.

آ-۲۳۱٦۸ ۱-۲

آگهی مزایده تصحیح تاریخ سازمان مسکن

سازمان مسکن رقبات زیررا که مشخصات ان بشرح برك جداگانه است از طریق مزایده کتبی بفروش میرساند.

۱- یك قطعه زمین بمساحت هفتاد و هشت متر و شصت‌وچهار سانتیمتر مربع (٦٤ر۷۸ متر مربع) واقع در ضلع غربی‌انتهای میدان مرکزی نازی آباد.

۲- یك قطعه زمین بمساحت یکصدو چهل و دو متر و ده سانتی متر مربع (۱۰ر۱٤۲ متر مربع) مجاور قطعه‌شماره۷۸۳۱ واقع در نارمك.

۳- ششدانك یکبابخانه ساخته شده در قطعه زمین ۳٦۱٦ واقع در نارمك کوی ۱٤ پشت خیابان ٤٦ متری. علاقمندان

میتوانند برای دریافت شرایط و مشخصات و ملاحظه نقشه باداره کل بهره برداری سازمان مسکن دایره‌معاملات و برای ملاحظه عین ملك‌به محل مراجعه فرمائید.

پیشنهادات باتوجه به مندرجات برك شرایط ومشخصات بایستی‌تاساعت ۱۰ صبح روز ۲۹ر٤ر٤۷ د رپاکات لاك ومهر شده بدفتر سازمان مسکن واقع در لاله‌زار نو تسلیم گردد.

پیشنهادات رسیده درساعت ۱۱ صبح همانروز بازو قرائت خواهد شد و سازمان مسکن در رد یاقبول هریك ازپیشنهادات مختار است.

آ-۲۳٤٦٦ **سازمان مسکن**

سیمان تهران

سیمان تهران

مرغوب‌ترین

وباصرفه‌ترین

سیمانها

خیابان کوشك تلفن ۴-۳۳۵۷۹۱

آوازه

تراس تابستانی کاباره چاتانوگا

افتتاح شد

- موزیك رقص از ساعت ۸ر۳۰
اتراکسیون از ساعت ۱۰

چاتانوگا - جاده پهلوی تلفن های ٦۲٤۵۹۷-٦۲۵۳۰۱

Carrier

آیا محیط کار شما متناسب با اهمیت کار شماست؟

هوای خنك و تازه محیط‌کار شما دراخذ تصمیمات مهم و برای‌نفوذ سریع در مراجعین‌نقش اساسی و اهمیتی شگرف دارد.

برای موفقیت‌بیشتر ازکولر و دستگاههای‌تهویه‌مطبوع کریر استفاده کنید

برای کسب اطلاعات بیشتر به نمایندگیهای مجاز کریر مراجعه فرمائید.

شرکت شعله خاور

تخت جمشید - چهارراه بهار

تلفن های ۴۵-۷۵٦۱۴۱

نمایندگی سایر شهرستانها

رشت	رادیونور	خیابان پهلوی جنب سینماسعدی
مشهد	تجارتخانه‌فرنودیان	خیابان شاهرضا
اصفهان	فروشگاه فیروزی	میدان مجسمه
شیراز	فروشگاه افتخاری	خیابان زند
یزد	سوپر یزد	خیابان پهلوی
کرمان	فروشگاه ایران‌فلز	شاهپور جنب‌کوچه سردار
گرگان	فروشگاه البرز	خیابان کاخ
گنبدکاوس	فروشگاه‌انرژی صحرا	
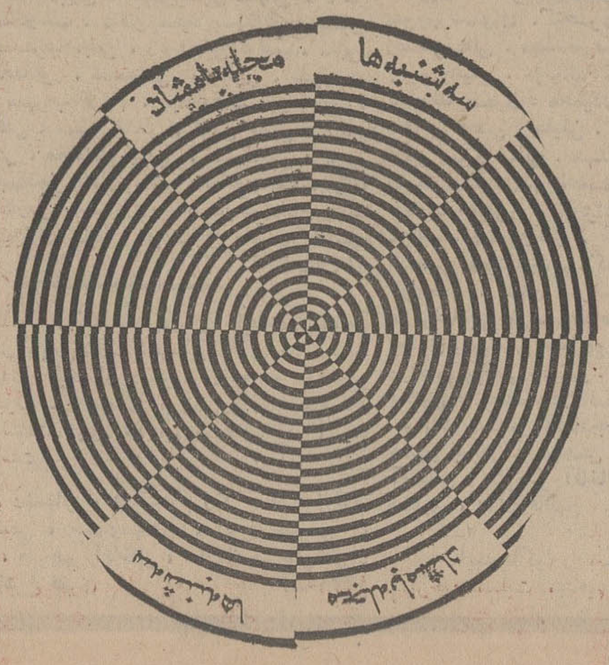
آ-۲۳۱۱٤