خطر مرگ
برای یک نویسنده معروف امریکائی

تنسی ویلیامز که از یك هفته قبل ناپدید شده اطلاع داد میخواهند او را بکشند

نویسنده معروف ازیك محل ناشناس به برادرش تلفن زد و گفت اگر رشته زندگی من قطع شد بدانید که خودکشی نکرده‌ام .
درصفحه ۳

سئوالات کنکور مدرسه عالی بازرگانی

* در کنکور مدرسه عالی بازرگانی ۴۴۲۲ نفر شرکت کردند و نتایج کنکور حد اکثر تا ۲۵ تیر اعلام خواهد شد
* دانشگاه آریامهر تا روز شنبه ۲۲ تیر از شاگردان اول سالهای ششم طبیعی و ریاضی بدون کنکور نامنویسی میکند

درصفحه ۲۱

اطلاعات

۲۴ صفحه

یکشنبه نهم تیر ماه ۱۳۴۷ . . . . . شماره ۱۲۶۲۳
. . . . . سال چهل وسوم . . . . . تکشماره ۴ ریال

شهبانو در اردوی بزرگ دختران پیشاهنگ

علیاحضرت شهبانو عصر دیروز با لباس پیش‌آهنگی از اردوی بزرگ منظریه بازدید کردند و مورد استقبال باشکوه دختران پیشاهنگ قرار گرفتند .

عکس بالا لحظه‌ای را نشان میدهد که علیاحضرت درحالی که از دیدن اجتماع بزرگ دختران پیش‌آهنگ لبخند شادی بلب دارند ، با سلام پیش‌آهنگی به ابراز احساسات آنان پاسخ میدهند .

* علیاحضرت برای دختران پیشاهنگ پیام فرستادند
* شهبانو توصیه فرمودند برای ساختن برج منظره را خراب نکنند

رپرتاژ بازدید علیاحضرت شهبانو از اردوی بزرگ منظریه درصفحه هفتم چاپ شده است

دومین دور انتخابات فرانسه انجام شد :

سرنوشت دوگل امشب تعیین میشود

دیشب دوگل یکبار دیگر در یك نطق رادیو و تلویزیونی از مردم فرانسه خواست که حکومت او را تائید کنند . این بار دوگل با آرامی و استحکام سخن میگفت و این نشان میداد که وی از نتیجه مثبت انتخابات امروز کاملا مطمئن است. این عکس دیشب از دوگل درحال سخنرانی کردن گرفته شده است. عکس رادیوئی اطلاعات

* باعتقاد کار شناسان سیاسی دوگل در انتخابات امروز هم پیروز میشود
* ناظران سیاسی پیش ـ بینی میکنند که طرفداران دوگل ۳۴۰ کرسی از ۴۸۷ کرسی پارلمان را بدست می آورند
* در حوادث انتخاباتی امروز یکنفر از مخالفان دوگل کشته و چندنفر مجروح شدند

درصفحه ۲

بموجب اعلامیه مشترك ایران وعراق که دیشب انتشار یافت

برای مسافرت زوار تسهیلاتی فراهم میشود

* کمیسیونهای مشترك ایران و عراق ، اختلاف معوقه دو کشور را بررسی میکنند
* ایران وعراق نگرانی خود را از بحران منطقه خاورمیانه ابراز داشتند ولزوم تخلیه نیروهای اسرائیل را از اراضی اشغالی تاکید کردند
* نخست وزیر عراق گزارش مذاکرات تهران را باطلاع رئیس جمهوری عراق رسانید

ایران و عراق تصمیم گرفتند که هرچه زودتر به بررسی کلیه اختلافات و مسائل معوقه در روابط دو کشور بپردازند .

برای بررسی این مسائل در آینده بسیار نزدیکی کمیسیون‌های مختلطی تشکیل خواهد شد و بر اساس گزارش این کمیسیون ها دودولت تصمیمات لازم را اتخاذ خواهند کرد .

بقیه در صفحه چهارم

در نمایشگاه آسیائی ۱۹۶۹

کالاهای غیرمجاز در غرفه‌های خارجی فروخته میشود

درصفحه ۲۱

درسمینار بررسی اجرائی قانون حمایت خانواده گفته شد:

نواقص قانون حمایت خانواده

برطرف میشود

* زنان باید از حد اعلای حقوق خانواده برخوردار شوند
* خانواده در ایران استحکام بیشتری نسبت به سایر کشورها دارد

صفحه ۱۸

وضع گوشت تهران

مورد بررسی دو کمیسیون قرار گرفت

* قرارداد خرید ۴۰۰ هزار راس گوسفند با ترکیه بسته شد

برای بررسی وضع گوشت تهران امروز دو کمیسیون یکی در شهرداری با حضور وزیر کشور وقائم مقام شهرداری و دیگری در وزارت تولیدات کشاورزی با شرکت مسئولان امور گوشت تهران تشکیل شد. در هردو کمیسیون مسئولین در مورد حل مسئله گوشت نظراتی دادند و دستوراتی نیز صادر گردید.

* خرید گوشت

شهرداری تهران امروز اعلام داشت رومانی قرار دادی بمنظور وارد کردن گوشت از آن کشور امضاء کرده است بموجب این قرار داد حمل گوشت تازه به تهران از چند روز دیگر شروع میشود و گوشت با هواپیما حمل میگردد .

* خرید گوسفند

همچنین شهرداری اعلام کرد که قرار داد خرید چهار صد هزار راس گوسفند را با کشور ترکیه بسته است . حمل این احشام نیز بزودی از کشور مزبور بمرز ایران شروع میشود.

* اطراف تهران

خبرنگار اطلاعات می‌نویسد ، در

بقیه در صفحه بیست و یکم

شرایط معافیت و اشتغال به تحصیل دانش آموزان مشمول اعلام شد

* برای مشمولین کلاسهای شبانه واکابر کارت معافیت تحصیلی صادر نمیشود
* ثبت نام مشمولین در دوره اول دبیرستانها مطلقا ممنوع است

مقررات مربوط به ثبت نام دانش آموزان در سراسر کشور از طرف وزارت آموزش و پرورش برای اجرا بمراکز آموزشی ارسال گردید .

بموجب این مقررات شرایط ثبت نام و صدور معافیت تحصیلی برای دانش آموزان و نحوه شرایط ادامه تحصیل دانش آموزان مشمول مشخص و اعلام شده است .

کلیه ادارات آموزش و پرورش باید صورت دانش آموزان مشمول شاغل به تحصیل را با ذکر مشخصات کامل و نشانی منزل و مدت توقف در هر کلاس تا آخر مهر ماه بحوزه وظیفه عمومی محل ارسال دارند .

فقط یك بار

دانش آموزان مشمول فقط یکبار بعد از ترك تحصیل و اخذ برك قانونی نظام وظیفه میتوانند ادامه تحصیل دهند .

چون کارتهای معافیت تحصیلی باید برای شش ماه تحصیلی مورد استفاده قرار گیرد باید از تسلیم عین آن بمتقاضیان خود داری شود و نسبت به تهیه و تسلیم یکبرك کارت تحصیلی صادره از دبیرستان های مربوطه که مدت اعتبار آن یکسال تحصیلی باشد اکتفا کنند.

از آنجائیکه دانستن فن رانندگی برای هر فردی در اجتماع امروز ضروری میباشد بنابراین صدور معرفی نامه باداره راهنمائی و رانندگی برای دانش آموزان مشمولیکه با داشتن معافیت تحصیلی تقاضای شرکت در امتحانات رانندگی را دارند بلامانع است .

صورت اسامی و مشخصات فارغ‌التحصیلان خردادماه کلاسهای ششم متوسطه باید بلافاصله پس از اعلام قبولی بحوزه های وظیفه و اداره بازرسی اداری ارسال شود در مورد دانش آموزان تجدیدی

بقیه در صفحه بیست و یکم

آگهی مسابقات ورودی
دانشگاه تهران مردادماه ۱۳۴۷

درصفحه ۱۲

مؤسسه عالی مطبوعات و روابط عمومی
آگهی مسابقه ورودی ـ دوره لیسانس

درصفحه ۱۹

آگهی انتخاب استادیار

درصفحه ٤

آگهی مسابقه ورودی مؤسسهٔ عالی حسابداری

درصفحه ۱۸ چاپ شده است

۶۰۹ر۱۳۷۷۲ـ ۳ر۴۷

اطلاعیه شهرداری پایتخت

بمنظور استفاده بیشتر ساکنان محترم پایتخت از مزایای قانونی توافق بنابه پیشنهاد شهرداری و موافقت‌نامه شماره ۲۹۹۲۶ رش ۱۹ر۳ر۴۷ وزارت کشور بقائم‌مقامی انجمن شهر مدت قبول تقاضای توافق بقایای عوارض ملغی شده و هزینه اسفالت برای آن دسته از زمودیانی که در گذشته تقاضای توافق تسلیم ننموده‌اند بمدت یکماه از تاریخ دهم تیر ماه لغایت دهم مرداد ماه سال جاری تعیین میگردد .

بنابراین مودیانی که مایلند از این فرصت استفاده کنند میتوانند تقاضای خود را منضم به رونوشت سند مالکیت قبل از انقضاء مدت مذکور بنواحی دهگانه و یا اداره کل درآمد شهرداری واقع در خیابان ایرانشهر چهارراه تخت‌جمشید تسلیم نمایند .

قائم مقام شهردار پایتخت

اطلاعیه کاخ جوانان

اردو های تابستانی کاخ جوانان از دهم تیر ماه تا پایان مرداد ماه جاری در پنج دوره در فرح‌آباد ساری تشکیل میگردد .

۱ـ آقایان از دهم تا هیجدهم تیر ماه ۱۳۴۷
۲ـ آقایان از بیستم تا بیست‌و هشتم تیر ماه ۱۳۴۷
۳ـ دختران شهرستانی از اول تا هشتم مرداد ماه ۱۳۴۷
۴ـ دختران از دهم تا هیجدهم مرداد ماه ۱۳۴۷
۵ـ آقایان شهرستانی از بیستم تا بیست‌وهشتم مرداد ماه ۱۳۴۷

علاقمندان بشرکت در دوره های اول ـ دوم وچهارم میتوانند همه روزه صبح وعصر جهت ثبت‌نام و کسب اطلاعات بیشتر بکاخ مرکزی جوانان واقع در جاده قدیم شمیران مراجعه فرمایند .

آ ـ ۱۹۳۸۶

اطلاعیه

وزارت کشاورزی در خدمت به کشاورزان

برای راهنمائی در امور کشاورزی اعم از کشت ـ داشت و برداشت هرنوع محصول همچنین ایجاد باغات ـ ایجاد مزارع کوچك وبزرك ـ مبارزه باآفات نباتی ـ طرز استفاده از کودهای شیمیائی ـ تهیه پروژه های بزرك کشاورزی ـ تشکیل واحدهای دامداری و دامپروری طرز مبارزه با بیماریهای انگلی وسایر امراض دامی وبالاخره طریقه استفاده از اعتبارات دولتی برای امور کشاورزی واحد راهنمائی وزارت کشاورزی واقع در بلوار الیزابت طبقه اول عمارت وزارت کشاورزی هر روز از ساعت ۷½ تا ۱۲ صبح زیرنظر مهندسین و کارشناسان مجرب اماده به خدمت بوده واطلاعات لازم را در اختیار متقاضیان قرار خواهد داد

آ ـ ۱۹۶۷۲

اطلاعیه برای مشترکین محترم شرکت سهامی بین‌الملل

نظر باینکه مدیر عامل شرکت برق اختصاصی بین‌الملل در اجرای نظر دولت ووزارت آب وبرق در شرکت برق منطقه‌ای تهران حضور یافته آمادگی خود را برای تحویل کلیه مشترکین وتعطیل کارخانه باتنظیم موافقت نامه اعلام نموده است از اول تیر ماه سال جاری تحویل مشترکین کارخانه برق اختصاصی بین‌الملل شروع خواهد شد . لذا برای انجام این منظور ماموربن برق منطقه‌ای تهران از تاریخ فوق شروع به صورت برداری و پلمب کنتور خواهند نمود و مشترکین شرکت برق بین‌الملل میبایستی با در دست داشتن برك مفاصا حساب نیروی مصرفی خود از شرکت مذکور به هیئت برقهای اختصاصی واقع در خیابان شاه چهارراه سیمتری جهت تبدیل برق خود مراجعه نمایند.

ضمنا باطلاع میرساند که شرکت برق بین‌الملل جز دریافت بهای نیروی مصرفی حق دریافت هیچگونه وجه دیگری جهت معرفی مشترك به برق منطقه‌ای تهران نخواهند داشت. الف ۲۷۷۶

۱ـ ۱۹۶۵۲ شرکت برق منطقه‌ای تهران

همه روزه ناهار بهترین چلوکباب
درهتل تاج کرمان تلفن ۴۲۴۲ و ۴۳۶۰ آ ـ ۱۹۳۷۶

آگهی استخدام پرستار کارآموز برای آموزشگاه عالی پرستاری آبادان

پیرو آگهی مربوط به استخدام پرستار کارآموز بدینوسیله ازکلیه کسانیکه برای شرکت درامتحان مربوطه نام‌نویسی نموده وکارت ورودی دریافت داشته‌اند دعوت میشود روز چهارشنبه ۱۲ تیرماه ۱۳۴۷ ساعت ۷ صبح در دبیرستان البرز چهارراه کالج حضور یابند .

۱ـ ۲ آ ـ ۱۹۹۹۲

آگهی استخدام

شرکت ملی نفت ایران بخدمات یکنفر پزشك متخصص امراض داخلی با مشخصات زیر برای خدمت در اداره کل بهداری و بهداشت شرکت ملی نفت در آغاجاری نیازمند است .

۱ـ داشتن دیپلم تخصصی امراض داخلی از یکی از دانشگاه های معتبر .
۲ـ آشنائی بزبان انگلیسی
۳ـ حداکثر سن ۴۰ سال .

متقاضیان واجد شرایط میتوانند با در دست داشتن مدارك تحصیلی وسوابق کار در روزهای اداری بین ساعت ۸ صبح الی ۱۲ بعدازظهر باداره استخدام شرکت ملی نفت ایران واقع در خیابان سپهبد زاهدی کوچه شریف مراجعه نمایند.

۱ـ ۲ آ ـ ۱۹۸۵۸

سرمقاله

مسئله عدالت در دموکراسی اصیل

منهلت نام نویسی و صدور کارت برای انتخابات شورای داوری شهر تهران تا جمعه آینده تمدید شدواین‌فرصتی‌است برای انکه عده بیشتری از مردم پایتخت در یك امر ملی شرکت جویند.

از جمله مسائلی که انقلاب‌سفید ایران در یورش نخستین‌خود به‌روابط فرسوده و غیر عادلانه اجتماعی ، بدان برخورد مشکلات ناشی از تفسیر غلط و مغرضانه حکومت قانون بود. زیرا طبقات حاکم برسرنوشت توده که در رژیم استبدادی قدرت خود را نسبت بزیر دستان از طریق اقتدارات نامحدود حکام محلی اعمال‌میکرد، پس از انقلاب مشروطه‌وهنگامی که رفته رفته سرنوشت رژیم‌جدید بدست همان عوامل‌وایادی رژیم کهنه و منسوخ میافتاد ، در صدد برآمد تا سازمانهای حکومت قانون را وسیله تجدید حاکمیت خود برسرنوشت طبقات پائین دست قرار دهد و این مقصودباوضع خاصی که رژیم پارلمانی ایران پیدا کرده بود به‌اسانی امکان پذیرفت . بدینمعنی که فئودالها و متنفذین محلی با قرارگرفتن در مقامات حکومت مشروطه وبالاخص اشغال کرسی‌های پارلمان، بسهولت میتوانستند بانصب مامورین مورد اعتماد ، عملا اختیار سازمانهاو ادارات دولتی رادرحوزه نفوذ خویش بدست گیرندو از یکطرف منافع خود را در قبال تظلم دیگران از گزند رسیدگی واعمال مداخله قانونی‌محفوظ بدارند واز طرف دیگرقانون‌ودستگاه حکومت قانون راوسیله تهدید و فشار و ایجاد مشکلات گوناگون برای دیگران قرار دهند.

بدینسان ادارات دولتی وبالاخص مراجع قضائی در ولایات، بجای آنکه گره‌گشای مشکلات و مرکز حل و فصل گرفتاریهای مردم باشند در غالب اوقات عرصه برخوردقدرتهای محلی بودو فراهم آورنده مشکلات و تضییقات برای توده مردم. در چنین معرکه‌یی ، کمترین اختلاف خانوادگی‌یاجزئی‌اختلاف محلی‌وملکی کفایت داشت تاسروکار یك یاچند خانواده‌روستایی رابدادگستری انداخته سالها ایشانرا گرفتار تشریفات پیچیده و مطول دادرسی کند و از کار و زندگی باز دارد. حال اگر مورد دعوی امری مهمتر وطرف دعوی شخص قویتری بود آن دیگر بقیمت نابود شدن واز میان رفتن زندگی مردمان تمام میشد و تفصیلی داشت جداگانه انقلاب سفید ایران که هدفش رهانیدن طبقات خرده پااز قید هرگونه شرایط غیر طبیعی و تحمیلی و خلاف عدالت ونامتناسب باشرایط و مقتضیات زمان بود لامحاله نمیتوانست در مقابل چنین وضعی بی‌تفاوت بماند و ازینرو باپیشنهاد واجرای اصل مربوط به تشکیل خانه‌های انصاف در روستاها ، حل و فصل دعاوی‌و اختلافات عادی مردم ، باعتبار طبیعی‌ترین مفهوم دمکراسی‌یعنی حاکمیت مردم برسرنوشت‌خودشان در اختیار اعضای خانه‌انصاف قرار گرفت که از طرف خودمردم انتخاب‌وبعنوان‌نماینده عدالت در سطح روستا شناخته میشدند.

این تجربه نشان داد که نه‌تنها در روستاها ، بلکه در شهرها نیز میتوان قسمتی از دعاوی و اختلافات و مشکلات عارض از برخوردهای روزمره را بخود مردم واگذاشت و بار دادگستری را که در دوران انقلاب وظائفی بس مهمتر در راه بسط و اجرای عدالت قضائی و امنیت اجتماعی بعهده دارد. سبك‌تر ساخت .

بدون شك تشکیل خانه‌های انصاف و شوراهای داوری یکی از اصیلترین پدیده‌های انقلاب اجتماعی ایران شمرده میشود وبا تاثیری که این شوراها در زندگی توده مردم دارا میباشند ،حقا هم جا دارد که بعنوان‌یك امر مهم ملی‌از طرف طبقات‌مختلف مردم تلقی ومورد توجه و اقبال واقع شود. ما از همه همشهریان‌عزیز، از زنان و مردان تهرانی ، دعوت میکنیم که باشرکت درین امر ملی اساس دمکراسی نوین کشور و پایه‌های حکومت مردم برمردم رابیش از پیش استوار و محکم کنند.

میلیونها فرانسوی رای دادند وباعتقاد کارشناسان :

دوگل درانتخابات امروز پیروز میشود

پاریس ـ ۲۹ ژوئن ـ خبرگزاری فرانسه ـ آسوشیتدپرس ـ مردم فرانسه امروز بپای صندوق‌های رای رفتند تاتکلیف انتخابات راکه دراین دوره دارای اهمیت حیاتی برای فرانسه میباشد تعیین‌کنند . باآنکه امروز بمناسبت یکشنبه عده زیادی ازمردم برای‌استفاده‌ازتعطیل ازشهرها وحوزه‌های رای گیری خارج شدند وبه کناردریا رفتند واین‌امر مآلا بنفع دست چپی‌ها تمام شد اما تقریباکلیه ناظران سیاسی و کارشناسان پیش بینی میکنندکه در انتخابات امرورهم دوگل بااکثریت هنگفتی پیروز خواهد شد . دراین ضمن ژنرال دوگل دیشب ضمن‌یك نطق رادیو وتلویزیونی ازمردم فرانسه خواست که درپشت سراو متحد شوند و باآراء خود یك اکثریت قوی پارلمانی دراختیار اوقرار دهند .

نتیجه انتخابات که امشب معلوم میگردد اثر مهمی در آینده فرانسه خواهد داشت و نشان میدهد ملت فرانسه آماده پذیرفتن طرح های اصلاحی ژنرال دوگل‌است یا نه ؟ نگرانی«حزب‌وحدت» برای‌جمهوری جدید (دوگلیست ها) این بود که با گرم شدن هوا مردم کنار دریا و ییلاق را به ماندن در شهر ها و شرکت در انتخابات ترجیح دهند .

با آنکه هزاران‌تن از فرانسویان بمناسبت تعطیلات پایان هفته امروز پاریس و شهر های بزرك راترك وبه کنار دریا و ییلاق رفتند معذلك پیش‌بینی میشود کسانی که در انتخابات شرکت نکرده‌اند بیش از بیست درصد نباشند . نطق ژنرال دوگل‌اهمیت‌زیادی درنتیجه‌انتخابات داشت . ناظرین امور سیاسی نطق ژنرال دوگل را نوعی پیام آشتی‌ملی تلقی کردند .

پیش‌بینی که از نتیجه انتخابات میشود چنین است .

در مجلس آینده دوگلیست ها بین ۳۰۰ الی ۳۴۰ کرسی خواهند داشت . گروهی معتقدند این ارقام اغراق‌آمیز است و طرفداران دوگل در مجلس آینده بیش از ۲۹۰ الی ۳۲۰ نماینده نخواهند داشت .

تعداد نمایندگان‌چپ چنین‌پیش‌بینی میشود حزب کمونیست ۳۸ نماینده و فدراسیون چپ ۶۳ نماینده .

بعضی ها نیز معتقدند جناح‌چپ بین ۱۱۵ الی ۱۴۵ کرسی بدست می آورد .

عدم شرکت مردم در انتخابات به نفع گروه های چپ تمام میشود معذلك در پارلمان آینده حزب کمونیست وفدراسیون چپ دراقلیت خواهند بود .

کارشناسان پیش‌بینی میکنند که دوگلیست های متعصب به تنهائی قادر خواهند بود در مجلس آینده اکثریت داشته باشند : باید توجه داشت که تعداد نمایندگان مجلس ملی فرانسه۴۸۷ نفراست‌و اکثریت برای تشکیل دولت به ۲۴۴ رای نیازمند هستند .

دوگلیست ها در مجلس قبلی ۱۹۹ نماینده داشتند .

*** تظاهرات**

همزمان با انجام‌دور دوم انتخابات در فرانسه تظاهرات کم‌وبیش با اهمیتی در نقاط مختلف فرانسه روی داد در شهر «آراس» یکی از مخالفین چپ با چند گلوله جان سپرد .

گزارش های اولیه حاکی ازآنست که «مارك لاوین» جوان ۱۸ ساله که جزو گروه های چپ بود با گلوله طرفداران دوگل بقتل‌رسیده است.

درشهر «نیس »ریویرای فرانسه یك بمب پلاستیکی به‌خانه ودفتر کاندیدای معتدل آسیب رساند‌اما کسی صدمه ندید بمب دوم در حومه‌پاریس انداخته شد که در و پنجره یك استودیو تلویزیون پاریس راخراب کرده این استودیو برای کاندیداهای دوگل فیلم های تبلیغاتی‌تهیه میکند‌درجریان‌انتخابات سومین‌جااست که مورد‌حمله قرار گرفته‌است .

تخلیه آخرین‌سنگر

پاریسی ـ جوانان پاریسی آخرین سنگر خود را ترك کردند آنان پس از شش هفته اشغال از این محل بیرون رفتند خروج جوانان بمیل خودشان صورت گرفت. آنها درحالی که پرچم های سرخ و سیاه حمل میکردند و سرود انترناسیونال میخواندند‌ازمحل اشغال‌شده بیرون رفتند‌پلیس هیچگونه مداخله‌ای در کار آنان نکرد .

دوگل:فرانسه‌درخطراست

پاریس ـ پرزیدنت دوگل دیروز بمردم فرانسه قول داد که اگربه‌کاندیداهاوشرایط اورای دهند افراد ملت و کارگران را درامر اداره حکومت سهیم خواهدکرد .

وی گفت « شرکت مردم» قاعده و اساس فرانسه نوین است و ازهمه مردم‌خواست رای بدهند زیرا سرنوشت فرانسه درخطر است .

دوگل گفت آنچه ماباید انجام دهیم تکمیل تغییرات اجتماعی درفرانسه است که میتواند جامعه مارابحال‌تعادل درآورد . هریك ازماچه در کارخانه چه در جای دیگر باید مستقیما بانحوه اداره امور کشور نتایج کار آنو خدماتی که بملت‌انجام‌میدهد مربوط باشیم.

دوگل باارامی و استحکام سخن میگفت و معلوم بودکه پیش‌بینی میکندنتیجه‌انتخابات امروز نیز بسود اوخواهد بود

دوگل گفت ماه گذشته همه چیزدرحال تزلزل بود وهرج‌و مرج و اعتصاب عمومی کار هارا فلج کرده بود .

اکنون که‌این‌وضع برطرف شده وضعی که رژیم را سرنگون میکرد وظیفه حیاتی ماست کاری کنیم که‌فرانسه به‌پیشرفت خود ادامه دهدباید برای حفظ نظم متحد باشیم اما‌این نظم را برادرانه‌وموثر بوجودآوریم .

دوگل از کارگران و کشاورزان فرانسه دعوت کرد برتولید و کارخود بیفزایندو درمیدان رقابت خارجی‌وبحران داخلی کارکنند که تورم ایجاد نشود قیمت ها بالا نرود ارزش فرانك کم‌نشود و بیکاری افزایش نیابد در صحنه بین‌المللی استقلال کامل فرانسه حفظ‌شود بااین برنامه‌دوگل درپایان باردیگر مردم را به‌شرکت موثر در انتخابات دعوت کرد .

زنان فرانسه در تعیین سرنوشت کشور خود نقش مهمی دارند .

در انتخابات امروز بانوان فرانسوی با علاقه در حوزه های رای‌گیری حاضر شدند و آراء خود رابصندوق ها ریختند .

سایگون در انتظار حمله ویتکنگها است

سایگون ـ رویتر ـ پایتخت‌ویتنام جنوبی همچنان درانتظارحمله‌بزرك ویتکنگها است .

کارشناسان امریکائی معتقدند که این‌انتظار بزودی به پایان می‌رسد و ویت‌کنگها سومین موج حمله خودرا به پایتخت و سایر شهر های ویتنام آغاز خواهند کرد.

همزمان‌با این در بسیاری از نقاط ویتنام جنوبی جنگهای‌شدید جریان‌دارد . در حومه سایگون در یك‌زدوخورد شدید بیش‌از یکصد نفراز ویت‌کنگها و افراد ویتنام شمالی کشته شدند و گزارش‌های رسیده از «خه‌سان »حاکی‌است که زدوخورد در این منطقه ادامه دارد

*** سرنگون کردند**

خبرگزاری ویتنام شمالی اعلام کرد توپخانه ویتنام شمالی دو هواپیمای شکاری‌بمب‌افکن امریکا را برفراز خاك‌ویتنام‌شمالی‌سرنگون کرده‌است . بدین ترتیب تاکنون ویتنام شمالی ۳۰۰۵ هواپیمای امریکائی‌را سرنگون کرده است .

بمباران جنوب مدار ۲۰ درجه‌توسط امریکا همچنان ادامه دارد .

*** مذاکرات مهم**

«دوك‌تو» نماینده مخصوص دولت ویتنام شمالی‌در مذاکرات صلح ویتنام‌که دیروز پاریس را بسوی مسکو ترك کرد شب گذشته وارد پایتخت شوروی شد .

«دوك‌تو» دبیر کمیته مرکزی حزب کارگران ویتنام در فرودگاه مسکو مورد استقبال «دیمتری استینف» عضو علی‌البدل دفتر سیاسی کمیته مرکزی حزب کمونیست شوروی قرار گرفت ناظرین‌امور سیاسی برای‌مذاکرات «دوك‌تو» با رهبران‌شوروی اهمیت خاصی قائل هستند . دوك توچندی قبل‌به عنوان مشاور از ویتنام‌شمالی به پاریس آمد و پس‌از آنکه در جریان مذاکرات مقدماتی صلح ویتنام قرار گرفت اینك مذاکرات مهمی‌با رهبران شوروی‌بعمل می‌آورد .

یك هواپیمای مسافری دیگر را درآسمان ربودند

کی وست ـ امریکا ـ ۲۹ژوئن ـ خبرگزاری فرانسه یك هواپیمای متعلق به کمپانی «سوت ایست ایرلاینز » در آسمان ربوده به کوبا برده شد . هنگامیکه‌هواپیما از میامی به «کی وست » پرواز میکرد یکی از مسافرین اسلحه بدست وارد کابین هواپیما شد و گفت من یك طپانچه دارم و می خواهم به کوبا بروم خلبان هم ناچار راهش را بطرف کوبا کج کرد .

هواپیمای مزبور که از نوع ـ «د . ث . ۳ »بود بیست و یکنفر مسافر داشت و برای آخرین بار در «مارگومون» خاك امریکابزمین نشست و پس‌ازپروازاز «مارگومون» هنگامیکه هواپیما چهار دقیقه بعد قرار بود در«کی وست » فرودآید ربوده و به کوبا برده شد .

آخرین پیام خلبان هواپیما این‌بود مجبور شدم بسوی کوبا بروم .

« جرج پیلزو »خلبان هواپیما دیگر پیامی نفرستاد و مدتی بعد اعلام گردید که هواپیما سالم در فرودگاه هاوانا بزمین نشسته‌است.

گزارشهای رسیده از هاوانا حاکی است که تمام مسافرین‌سالم هستند . در فرودگاه هاوانا مقامات کوبائی مانع نزدیك شدن‌روزنامه نگاران به هواپیما شدند مقامات فرودگاه کوچکترین اطلاعی درین مورد به خبرنگاران ندادند .

این سومین هواپیمای امریکائی است که طی سال جاری مسیحی ربوده و به کوبا برده شده‌است.

کتاب الاجاره فی شرح الشرایع
تقریر بحث .... مرحوم حاج شیخ مرتضی‌غروی
آشتیانی ازطبع خارج شد بها ۸۰ ریال آ ـ ۷۸۳۱۰

مدارس بتی گاس
کودکستان شاد دبستان ملی داریوش
زیر نظر مجرب‌ترین دبیران آمریکائی و با امتیاز رسمی وزارت‌آموزش وپرورش برنامه کلاسهای تابستانی وسال تحصیلی آینده خود را با تعلیم زبان انگلیسی ـ شنا ـ نقاشی و کار دستی ـ موزیك‌ورقص برای نصف‌یا تمام روز شروع و ثبت‌نام مینماید. وسیله ایاب و ذهاب آماده است تلفن ۷۷۱۳۸۶ آ ـ ۱۹۸۰۸

دختران وپسران ایران
روز سه‌شنبه هرهفته فقط یك مجله می‌خوانند .
اطلاعات
دختران وپسران

گروه‌فرهنگی‌مامقانی
از اول تیر ماه ۴۷ همه روزه صبحها برای کلاسهای دوره اول ودوم‌درزشته‌های (ریاضی ـ طبیعی ـ ادبی) وکلاس اول‌دبستان ثبت‌نام مینماید.
نشانی ـ خیابان سعدی‌شمالی‌کوی کاخ تلفن ۳۳۶۰۲۸

بدین وسیله باطلاع میرساندکه :
کودکستان دبستان و دبیرستان «ایران‌سوئیس‌دخترانه»
برای سال تحصیلی ۴۸ـ ۴۷ ثبت‌نام میکند
دفتر موسسه از تاریخ اول تیر ماه روز های‌دوشنبه و چهارشنبه هر هفته از ساعت ۹½ صبح الی ۱ بعد از ظهر جهت نام‌نویسی باز است .
آدرس: خیابان کاخ جنوبی‌شماره ۴۱۹
آ ـ ۱۹۸۰۲

فردای کودك
کودکستان ـ دبستان ـ پانسیون‌شبانه‌روزی
زیر نظر مستقیم فروغ فروتن و محمود خاتمی
برای دوره تابستانی و سال تحصیلی‌آینده همه‌روزه ثبت نام مینماید ، برنامه کلاسهای تابستانی ، تعلیم شنا در استخراختصاصی ، کلاسهای تقویتی ، کارهای‌فوق برنامه‌و تدریس‌انگلیسی توسط Mrs. Kathy فارغ‌التحصیل دانشگاه آیواو متخصص تدریس اطفال و برنامه سال تحصیلی تمام‌وقت(از ۸ صبح الی ۶ بعدازظهر)
نشانی جدید : یوسف‌آباد خیابان‌محمدرضاشاه مقابل سینما گلدیس خیابان آهی
تلفن ۶۲۷۱۵۷ وسیله رفت‌و آمد آماده‌میباشد .
آ ـ ۱۹۸۹۴

چاپ پنجم
طبیب خانواده
بهترین کتاب بهداشتی وطبی‌برای‌خانواده‌ها
منتشر شد و بها ۲۰۰ ریال
کتابخانه اقبال . خیابان شاه‌آباد .
کتابخانه الفی . خیابان فرح شمالی
۱ـ۲ آ ـ ۱۹۶۹۸

کودکستان مهر مادر
بامربیان مجرب انگلیسی و ایرانی در محیطی باصفا ومشجروواستخر شنای مجهزبامربی مخصوص شنا بانضمام برنامه‌های‌آموزنده وتعلیم زبان‌انگلیسی درگرمای تابستان محیطی دلخواه برای فرزندان شمافراهم آورده‌است .
شمیران ـ جاده پهلوی ـ خیابان پسیان ـ کوچه اسد
تلفن ۸۵۵۹۶ ۱ـ۸ آ ـ ۱۸۲۳۶

دبیرستان دخترانه‌طبا
برای کلاسهای تقویتی وتجدیدی وسال تحصیلی آینده
همه‌روزه از ساعت ۸ تا۱۱ ثبت‌نام مینماید
دانش‌آموزان سال اول می‌توانند از کلاسهای انگلیسی رایگان استفاده کنند
خیابان شاه ـ چهارراه گلشن ـ تلفن ۴۵۸۷۹

دبیرستان کامل دخترانه
دبستان دخترانه
دبستان پسرانه
سازمان فرهنگی پیشرو
همه‌روزه صبحها
ثبت نام میکند
نشانی :
دبیرستان خیابان آمل کوچه دقت
دبستان شماره ۱ پیچ پیشیران خیابان شقایق
دبستان شماره ۲ خیابان صفی علیشاه

استخر شنای ارمغان تربیت
برای دانش آموزان ودانشجویان دختر همه‌روزه از ساعت ۳ تا ۶ بعد از ظهر .
جاده پهلوی سه راه عباس‌آباد تلفن ۶۲۹۴۲۴
آ ـ ۱۹۷۹۶

بیماری قند
(دیابت)
تالیف : دکتر اسمعیل بیگی متخصص بیماریهای‌غدد داخلی و تغذیه
مرکز توزیع : بیمارستان آپادانا
محل فروش ـ داروخانه تخت‌جمشید ـ داروخانه پاسکال
کتابخانه دهخدا ـ انتشارات امیرکبیر
۱ـ۴ آ ـ ۱۸۰۱۴

دبیرستان کیهان
باامکانات زیر همه روزه صبحها از ساعت ۸ تا۱۲ وبعداز ظهرها ازساعت ۵ تا ۷ اردانش آموزان دوره اول و دوم (ششم طبیعی ریاضی) ثبت‌نام مینماید :
۱ـ ازدانش آموزان رتبه اول ودوم دبیرستانها با ارائه‌گواهی ازدبیرستان مربوطه باشرایط بسیار آسان ثبت‌نام میشود .
۲ـ برای‌دانش آموزان سال اول ازمردادماه ۴۷ بمدت ۲ ماه‌کلاس زبان انگلیسی بمنظور آمادگی بیشتر بطور رایگان تشکیل میگردد.
۳ـ درسال تحصیلی آتی دبیرستان‌کیهان میکوشد تابااستفاده از آخرین تجربیات تربیتی نسبت براهنمائی تحصیلی دانش‌آموزان اقدام نماید .
نشانی: حشمت‌الدوله مقابل دانشگاه جنك تلفن۶۶۹۷۸
آ ـ ۱۹۷۹۲

مؤسسه‌فرهنگی حامدی
کودکستان دبستان دبیرستان
پدران و مادران‌گرامی
دبیرستان ملی دخترانه حامدی
بنا بخواست اولیای‌محترم دانش‌آموزان درسال تحصیلی ۴۸ـ۴۷ باکادر قوی برای سیکل‌اول‌وسیکل‌دوم رشته‌طبیعی ثبت نام می‌نماید .ضمنا کلاسهای تابستانی ـ تقویتی و تجدیدی دائر است .
قلهك ـ خیابان دولت شماره ۱۰۵ تلفن ۸۱۳۹۶
۱ـ۳ آ ـ ۱۹۴۴۰

سردخانه
ثابت و متحرک
یخ سازی
نیم تن تا ۱۰۰ تن
سردخانه
کامیون و تریلی
شرکت مدرن تکنیک
خیابان شاه، کاخ شمالی شماره ۱۴۶ تلفن ۶۵۰۱۶

خاورمیانه در انتظار تحول بزرگ

بیروت-آسوشیتدپرس-روزنامه‌های خاورمیانه اخبار سفرغیر منتظره گورنا، یارینك میانجی سازمان ملل را بمسکو درج کرده اشاره نمودند که تحول بزرگی دربحران خاورمیانه درشرف وقوع است.

روزنامه‌الانوار چاپ بیروت نوشت مثل اینکه یارینك از دور وتسلسل نوامبر گذشته درآمده‌است وصحبت از یك نقشه مشترك رومانی. سوئد برای توضیح قطعنامه نوامبر شورای امنیت درمیان است شاید یارینك برای جلب حمایت شوروی از این قطعنامه رفته باشد درحالیکه ازحمایت امریکا وانگلیس مطمئن شده‌است.

دیروز یارینك باگرومیکو وزیر خارجه شوروی وسپس مدت ۹۰ دقیقه باکاسیکین نخست وزیر شوروی مذاکره کرد. این مذاکره درحالی است که قرار است یك هفته دیگر جمال عبدالناصر وارد مسکو شود شوروی باآنکه از مصر حمایت میکند خواهان راه‌حل سیاسی نه نظامی برای خاورمیانه است روزنامه پراودا همزمان باورود یارینك دیروز طی مقاله‌ای افزایش قدرت دفاعی ملل عرب را باعث بالارفتن روحیه آنان برای آزاد کردن سرزمین‌های غصب شده‌شان دانست.

یارینك پس ازملاقات باسران شوروی حاضر نشد به‌خبرنگاران درباره متن کامل مذاکرات خود توضیح دهد و فقط گفت درباره مسائل مختلف گفتگو کردیم.

*** انهدام مرکز فرماندهی**

چریکهای سازمان العاصفه که سازمان نظامی تشکیلات الفتح است امروز ادعا کردند که مرکز فرماندهی اسرائیل را در جریکو منهدم کرده و فرماندار نظامی اسرائیل و گروه زیای ازافسران و افراد او را کشته‌اند اعلامیه حاکی است که این ضربه با کار گذاشتن مواد منفجره در مرکز فرماندهی اسرائیل وارد آمده‌است بدنبال این ماجرا مقامات اسرائیلی در جریکو مقررات منع عبورومرور برقرار کرده‌اند یك گروه دیگر ازکوماندوهای عرب در دواردوگاه اسرائیل در نزدیکی بحر المیت و در «عین عروس» مواد منفجره نهاده‌اند که یکی از آنها منفجر شد و یك اتومبیل و سه نفر را نابود کرد و چهار نفر اسرائیلی را زخمی نموده است.

پادشاه کولیهای امریکا در بستر مرك

شیکاگو - مردی که خود را پادشاه کولی های امریکا میخواند در یکی از بیمارستان های شیکاگو در بستر مرك افتاده کلیه اعضای خانواده و نمایندگان کولی های امریکا بدور او حلقه زده‌اند.

پادشاه کولی ها «الشارمك» ۶۷ سال دارد و از دو هفته قبل براثر ابتلا به بیماری سرطان به بیمارستان محوریان شیکاگو انتقال یافته است.

یکی از فرزندان «شارمك» به خبرنگاران گفت درمیان کولی ها مرسوم است هنگامی که یکی از آنها در بستر مرك می افتد تمام افراد خانواده و دوستان نزدیکش بدورش جمع میشوند. وقتی که پدرم بیمار شد از ما خواست که او را بشیکاگو انتقال دهیم تا افراد جامعه کولی ها بتوانند برای آخرین بار اورا به بینند.

سخنگوی بیمارستان گفت که آنا همسر ۶۱ ساله پادشاه کولی‌ها و پنج پسر و یك دخترش دیشب تمام‌شب را بربالین «شارمك» بروز آوردند.

قرارداد منع گسترش سلاح اتمی فردا امضاء میشود

جانسون گفت وقت آن رسیده که امریکا و شوروی از انبارکردن سلاحهای اتمی خودداری کنند

ناشویل - رویتر - پرزیدنت جانسون طی نطقی گفت اکنون وقت آن رسیده است که امریکا و شوروی از انبوه کردن و تجمع سیستم های مختلف سلاحهای جدید خود داری کنند و امنیت را در راههای عادی تری جستجو نمایند نطق جانسون پس از آن بود که در اواخر هفته پیش گرومیکو وزیر خارجه شوروی گفته بود شوروی حاضر است مذاکره برای کاهش زرادخانه اتمی از جمله سیستم دفاع ضد موشکی را با امریکا آغاز کند.

جانسون گفت پس از انعقاد قرار داد منع گسترش سلاح اتمی باید امیدوار بود که مسئله کاهش متقابل موشکهای تهاجمی مطرح شود وی گفت قرار داد مزبور که روز دو شنبه (فردا) امضاء میشود یکی از موفقیت های بزرك در چهار سال اخیر بوده است.

جانسون گفت این کار هم برای شوروی و هم برای امریکا آسان است که بر انبوه سلاحهای خود بیفزایند و میلیارد ها، میلیاردها دلار را خرج آنها کنند در حالیکه چیزی بر امنیت هیچ یك از طرفین افزوده نمیشود به این جهت زمان آن رسیده که راه معقول‌تری برای حفظ امنیت طرفین اتخاذ گردد فردا که مراسم امضاء قرارداد منع گسترش سلاح اتمی بر قرار میشود سه دولت اتمی (انگلیس امریکا و شوروی) و ۵۰ کشور غیر اتمی آنرا امضاء خواهند کرد.

مراسم جدا گانه‌ای در مسکو. لندن. وواشنگتن بر قرار میشود یکی از مواد قرار داد آنست که دول اتمی اسرار استفاده صلح‌آمیز از اتم را در اختیار دول امضاء - کننده قرار دهند.

جمهوری سان - مارینو طرفدار صلح است

سان مارینو - جمهوری کوچك سان مارینو (درایتالیا) که یك کشور مستقل است و فقط ۱۷ هزار جمعیت دارد اعلام کرده پیمان منع گسترش سلاح اتمی را امضاء میکند علت امضاء این پیمان آن است که سان-مارینو میخواهد باردیگر روحیه عدالت خواهی وصلح طلبی خود را بجهانیان نشان دهد و ثابت کند که طرفدار صلح است.

ائتلاف برای سرنگون کردن حکومت یمن جنوبی

بیروت- دو سازمان مخالف رژیم یمن جنوبی اتحادیه عربستان جنوبی و فلوزی مشغول مذاکره‌اند تاجبهه مشترکی برای ساقط کردن رژیم قحطان الشعبی بوجود آورند رهبران این دو سازمان مذاکرات خود را در بیروت ادامه میدهند قحطان الشعبی برای جلب حمایت مصر در برابر مخالفان روز افزون داخلی بمصر سفر کرده است.

محمدعلی جعفری رئیس اتحادیه عربستان جنوبی که سردمدار این ائتلاف است گفت رژیم الشعبی باید جای خود را به یك حکومت ائتلافی که نماینده تمام مردم یمن جنوبی باشد بدهد.

اخبار کوتاه

دموتیس-ایووا- سناتور «یوجین مك‌کارتی» داوطلب نامزدی ریاست جمهوری امریکا از حزب دموکرات در یك مصاحبه مطبوعاتی گفت اگر درکنوانسیون ملی حزب نسبت بوی و طرفدارانش رفتار عادلانه‌ای نشود بدون شك حزب دموکرات در انتخابات ریاست جمهوری شکست خواهد خورد. مك‌کارتی گفت اگر از طرف حزب دموکرات بنامزدی ریاست جمهوری انتخاب شود میتواند کاندیدای حزب جمهوریخواه را در انتخابات آینده شکست دهد.

مسکو - خبرگزاری تاس گزارش داد که بمناسبت هفتاد و پنجمین سال تولد «والتر اولبریخت» رهبر حزب کمونیست آلمان شرقی از طرف هیئت رئیسه شورای عالی شوروی یك قطعه نشان انقلاب اکتبر بوی اعطاء شد.

تاس اضافه کرد که این نشان بپاس خدماتی که اولبریخت در تحکیم صلح وسوسیالیسم در جهان انجام داده بوی اعطاء شده است.

کینشازا - ژزف موبوتو رئیس جمهوری کنگو اعلام داشت که درسیزدهم دسامبر ۱۹۷۰ در سراسر کنگو انتخابات عمومی انجام خواهد شد.

موبوتو گفت اندوخته ارزی و طلای کنگو اکنون به ۶۰ میلیون دولار بالغ شده است و بزودی یك بانك توسعه و آبادانی در کینشازا افتتاح خواهد شد.

آتن - یك مقام مطلع در آتن اظهار داشت که سه روزنامه‌نگار یونانی از طرف پلیس امنیت این کشور بازداشت شده‌اند.

سخنگوی رسمی دولت یونان از هرگونه تفسیری در این باره خودداری کرد.

«کنستانتین الیگاس» که مدتها در روزنامه های آتن و سالویك بعنوان مترجم کار می‌کرد از جمله بازداشت شدگان است.

سانتا باربارا - دیشب زمین لرزه شدیدی در ناحیه «سانتا - باربارا» واقع در کالیفرنیا روی داد ولی تلفات و خساراتی وارد نکرد.

حمله پلیس عراق به مرکز حزب بعث

بیروت. یونایتدپرس. نیرو های انتظامی عراق امروز به مرکز حزب بعث در بغداد حمله بردند و پرونده اعضای آن را توقیف کردند.

در حال حاضر حزب بعث در تمام کشورهای عربی بجز سوریه غیر قانونی است.

خطر مرگ برای یک نویسنده معروف امریکائی

*** تنسی ویلیامز که از یك هفته قبل نا پدید شده اطلاع داد که جانش در خطراست**

نیویورك - رویتر- دیشب از نیویورك خبری بسراسر جهان مخابره شد که حاکی از ناپدید شدن «تنسی ویلیامز» نویسنده ونمایشنامه نویس معروف امریکائی بود خبر حاکی از این بود که از یك هفته قبل هیچگونه اطلاعی از محل اقامت تنسی ویلیامز در دست نیست و تماس افراد خانواده و وکیل دعاوی او باوی قطع شده‌است. از آنجا که تنسی ویلیامز یك هفته قبل در نیویورك دریادداشت کوتاهی به برادرش نوشته بود که جانش در خطر است بیم آن می رفت که نویسنده معروف «تراموائی بنام هوس» کشته شده است اما دیشب برادر تنسی ویلیامز گفت که برادر او تلفنی بوی اطلاع داده که سالم است اما جانش در خطر می باشد. پلیس نیویورك اکنون درجستجوی این نویسنده است و برادر او که در ایلینویز وکیل مدافع است یك یادداشت کوتاه با خط بد از او دریافت کرده که نوشته است وضع من ملودرام اما حقیقی است.

اگر حادثه بدی رخ دهد که رشته زندگی مرا ناگهان قطع کند بدانید که خودکشی نبوده است اما ممکن است خودکشی بنظر بیاید درست است که من در میان عده‌ای مخالف خوشحال نیستم اما بشدت به کار که تنها عشق من است پرداخته‌ام.

«واکین» برادر تنسی ویلیامز امروز گفت آخرین خبر رادرباره اینکه برادرش هنوز سالم است طی یك پیام تلفنی دریافت کرده‌است و اکین ویلیامز گفت اگر من بخواهم میتوانم برادرم را به بینم اما او نمی خواهد کسی مزاحم او بشود یا در این لحظه بداند که وی در کجاست.

وی گفت برادرم دوباریکی مدت چند ثانیه و بعد مدت ۱۰ دقیقه بمن تلفن کرد دفعه اول گفت مجبور است تلفن را فوری قطع کند تنسی ویلیامز که بسیار پولدار شده است همیشه محافظانی داشته است و ممکن است عده‌ای درصدد برآمده باشند با ربودن اواز وی پول درآورند.

تنسی ویلیامز در تهران

تنسی ویلیامز از نویسندگان مشهور آمریکائی است که از روی نمایشنامه های او فیلم های متعددی ساخته شده که اغلب با موفقیت های بزرك روبرو شده اند. از جمله فیلم‌هائی که از روی آثار تنسی ویلیامز تهیه شده و در تهران نیز نمایش داده‌شده «تراموائی بنام هوس» و «گربه‌روی شیروانی‌داغ»، «شب ایگوانا» و «باغ وحش شیشه‌ای» می باشد.

بجز این چند نمایشنامه معروف او نیز در تئاتر های تهران و شهرستانها روی صحنه آمده است.

بعداز موفقیت خارق العاده فیلم «گرفتار»
سینما دیاموند
ازصبح پنجشنبه ۱۳ تیرماه
باردیگر اثری گرانقدر ازیك عشق شورانگیز رابه دوستداران فیلمهای بزرك و سطح عالی تقدیم مینماید
یکشنبه‌های سی بل
برنده جایزه اسکار
برای بهترین فیلم غیرآمریکائی سال
Sundays and Cybèle
باشرکت: هاردی کروگر ، نیکول کورسل و پاتریشیا گوتزی
بکارگردانی: سرژ بورگینیون موزیک از: موریس ژار
گیشه سینما دیاموند همه روزه برای رزرو بلیط آماده است.
سئانسها ۱۱ صبح - ۳٫۱۵ - ۵٫۳۰ - ۷٫۳۰ - ۹٫۴۵ بعدازظهر.
آ-۱۹۵۳۸

فقط ٤ روز دیگر در سینما
پارامونت
فیلمی که هفته‌ها است همه را مسحور خود کرده
حدس بزن چه کسی برای شام میاید
فیلمی از کمپانی کلمبیا
رنگی
هنر پیشگان
اسپنسر تریسی
سیدنی پواتیه
کاترین هیبورن
و کاترین هاوتن
آ-۱۹۸٤۰

گروه فرهنگی هدف
کلاسهای تقویتی و تجدیدی در محل دبیرستان شماره ۴ نام نویسی صبح و بعدازظهر

بزودی
فیلمی بزرك و جالب محصول مشترك ایران و ایتالیا که بدون جنجال و سر و صدا در تهران تهیه شده است.

موریس پلی ، جورجیا مول
اریکا بلانک در فیلم رنگی
کارگردان: فرانک رد
در تهران اتفاق افتاد
صحنه های قهرمانی این فیلم در تهران با مساعی و معاضدت های وزارت فرهنك و هنر تهیه شده و این فیلم همزمان با تهران، در شهر های بزرگی چون رم-پاریس - لندن و فرانکفورت نمایش داده خواهد شد.
آ-۱۹۸٤۸

گروه فرهنگی خرداد
ازاول تیرماه همه روزه صبح و عصر برای دوره اول ودوم (ریاضی وطبیعی) درمحلهای زیر:
۱-دبیرستان شماره (۱) خیابان سعدی چهارراه سیدعلی کوچه حریرفروش تلفن ۳۰۵۴۵۸ - ۳۳۱۶۹۸
۲-دبیرستان شماره (۲) میدان شهناز ابتدای خیابان مهران تلفن ۷۴۹۱۱ ثبت نام مینماید
آ-۱۹۶۸٤

آموزشگاه خیام
با همکاری آقایان: ایرج بهرامی - شکریز - فروتن - حمیدقدس - واحدی - دکتر عشق‌پور - نعیمی برای دوره دوم و اول تجدیدی و تقویتی ثبت نام میکند.
خیابان شاه چهارراه سیمتری اول نشاط تلفن ۶۹۷٤۰
آ-۱۹۷۸۶

از
سه جلسه رایگان
کلاسهای تقویتی - تجدیدی - متفرقه و زبانهای خارجه مکتب سقراط استفاده و در صورتیکه تصدیق کردید موفقیت شما حتمی است نام نویسی فرمائید.
مکتب سقراط دروازه دولت تلفن ۷۵۶۸۹۱

اطلاعیه کودکستان ودبستان معتضد
باطلاع میرساند کلیه دانش‌آموزان ششم درخرداد ماه صددرصد موفق شدند (کلاسهای تابستانی شامل شنا وزبان دائر است) نامنویسی ازاول تیرماه بلوار ۱۱ آذر تلفن ٤۰۶۷۱
آ-۱۹۷۹۸

برای مسافرت زوار تسهیلاتی فراهم میشود

بقیه از صفحه اول

این مطلب در اعلامیه مشترك ایران و عراق که عصرو دیروزدر پایان سفر رسمی شش روزه‌نخست وزیر عراق بایران انتشار یافت اشاره شده است . اعلامیه مشترك ایران وعراق به‌رئوس کلیه‌مسائل معوقه در روابط ایران وعراق‌اشاره می کند .

*** بازگشت بعراق**

سپهبد طاهر یحیی نخست وزیر عراق و سه تن از اعضاء کابینه عراق‌و دیگر همراهان وی ساعت۵ ونیم بعد از ظهر دیروز تهران‌را پس از شرفیابی بحضور شاهنشاه آریامهر ترك گفتند .

رئیس دولت عراق و کفیل‌وزارت‌خارجه عراق و معاون ستاد ارتش عراق ، سفیر عراق در دربار شاهنشاهی پیش از ظهر دیروز افتخار شرفیابی بحضور شاهنشاه آریامهر را داشتند .

در این شرفیابی که بمدت یك ساعت و نیم بطول انجامید، آقایان هویدا نخست وزیر ، امیر خسرو افشار معاون کل و قائم مقام‌وزارت خارجه ، دکترعزت‌اله عاملی سفیر شاهنشاهی در بغداد افتخار حضور داشتند .

*** بررسی کلیه مسائل**

دکتر محمد حسین آل یاسین سفیر عراق‌امروز بخبرنگارسیاسی اطلاعات گفت که در این‌شرفیابی تمام مسائل مربوط به روابط ایران و عراق و اوضاع بین المللی مورد بررسی قرار گرفت .

دیپلمات عراق افزود نخست وزیر عراق و همراهان در این شرفیابی یکبار دیگر تحت تاثیر تسلط و احاطه شاهنشاه بر اموربین‌المللی قرار گرفتند وباخاطره‌ای فراموش ناشدنی تهران را ترك گفتند .

سفیر عراق گفت که‌رئیس‌دولت عراق ظرف امروز و فردا گزارش مذاکرات خویش رابامقامات‌دولت ایران باطلاع کابینه عراق‌خواهد رسانید و بزودی درباره تشکیل کمیسیونهای مشترك تصمیم گرفته میشود. محل تشکیل این کمیسیون ها هنوز تعیین نگردیده و انتخاب آن به تصمیم و تبادل نظر دودولت محول شده است .

دکتر آل یاسین نتایج مذاکرات نخست‌وزیران‌ایران وعراق‌را تاریخی وغیرقابل توصیف ذکر کردو گفت نتایج این مذاکرات در آینده بسیار نزدیکی در روابط دو کشور آشکار خواهد شد .

*** بدرقه رسمی**

آقایان هویدا نخست وزیر ،چند تن از وزیران کابینه ، رئیس شهربانی کل کشور ، معاونان وزارت فرهنك و خارجه و سفرای کشور های اسلامی مقیم دربار شاهنشاهی بعد از ظهر دیروز نخست وزیر عراق و همراهان را هنگام ترك تهران بدرقه کردند.

در فرودگاه مهرآباد مراسم بدرقه رسمی بعمل آمد .

در پای پلکان هواپیما آقای‌هویدا نخست وزیر بگرمی دست رئیس دولت عراق را فشرد وبایشان سفر بخیر گفت . نخست وزیر عراق نیز متقابلا از میهمان نوازیهای دولت و ملت ایران تشکر کرد و اظهار امیدواری نمود که هر چه زودتر فرصت پذیرائی از آقای هویدا نخست وزیر را در عراق داشته باشد .

*** تقدیم گزارش**

گزارش خبرگزاری فرانسه‌از بغداد حاکیست که رئیس دولت عراق بلافاصله پس از ورود بکاخ رئیس جمهوری رفت و گزارشی درباره مذاکرات خود با مقامات دولت ایران به ژنرال عبدالرحمن عارف رئیس جمهوری عراق تسلیم کرد .

● اعلامیه مشترك

در اعلامیه مشترك ایران و عراق گفته شده که مسافرت نخست وزیر عراق بایران شاهد صادقانه‌ای از روابط تاریخی و مذهبی موجود بین دو کشور همسایه مسلمان و دوست و حسن احساسات برادرانه و مصالح مشترك بین دوکشور است .

نخست‌وزیر عراق مرقد امام رضا علیه‌السلام را در مشهد مقدس زیارت نمود و شاهنشاه آریامهر نخست‌وزیر عراق و همراهان ایشان را بحضور پذیرفتند .

نخست‌وزیران ایران و عراق در محیطی کاملا دوستانه مذاکرات رسمی بعمل آوردند .

*** دوره جدید**

در اعلامیه مشترك ایران وعراق به سفر پرزیدنت عارف بایران اشاره گردیده و نخست‌وزیران‌ایران وعراق یادآوری کردند این‌سفر دوره جدیدی در همکاری صمیمانه در کلیه شئون بین دو همسایه مسلمان بوجود آورد که نتیجه آن تحکیم مبانی دوستی‌بین دوملت و توسعه و پیشرفت آنها می‌باشد .

نخست وزیران‌دولتین تصمیم خود رانسبت به‌پیشرفت و توسعه‌همکاری مختلف بین دو کشور براساس اعتماد متقابل‌و صراحت‌کامل و اصول‌قوانین بین‌المللی و منشور سازمان ملل‌متحد واحترام باستقلال و موجودیت و تمامیت ارضی یکدیگر اعلام داشتند و اتفاق نظر دارند که همکاری بین‌دو کشور همسایه مسلمان نتایج مفیدی در درجه اول بنفع دوملت داشته و موجب توسعه همکاری بین کلیه دول اسلامی برادر خواهد گردید .

*** کمیسیون‌های مختلط**

بمنظور اجرای مفاد اعلامیه‌مشترك ایران و عراق که در پایان مسافرت وزیر خارجه وقت ایران بعراق در تاریخ ۲۸ آذر ماه ۱۳۴۵ (۱۹ دسامبر ۱۹۶۶) صادر شد واعلامیه مشترك ایران و عراق که در پایان مسافرت رسمی حضرت سپهبد عبدالرحمن - محمد عارف رئیس جمهوری عراق به ایران در تاریخ ۲۸ اسفند ماه ۱۳۴۵ (۱۹ مارس ۱۹۶۷) صادر گردید طبق موافقت هائیکه بین نخست وزیران دو کشور بعمل آمد قرار شد طرفین کمیسیونهای مختلطی برای موادی‌که در زیر شرح داده میشود در اسرع وقت تشکیل و نتایج آن را گزارش دهند تا تصمیمات‌لازم اتخاذ گردد.

۱ - مذاکرات برای حل کلیه اختلافات و مسائل معوقه در سراسر مرزها .

۲-ادامه مذاکره مربوط به‌تحدید حدود فلات قاره و نحوه استفاده از منابع نفت (نفت خانه - نفت شاه)

۳- ادامه مذاکرات قبلی درباره نحوه استفاده‌ازآبهای رودخانه های مرزی بروفق اصول حقوق بین - المللی .

٤- بستن قرارداد های مخصوص راجع به اقامت و اشتغال وتملك اتباع در خاك طرفین و سایرمسائل مربوط به احوال شخصیه اتباع دولتین .

۵- مذاکره درباره مسائل‌دیگر در زمینه های قضائی - فرهنگی - بازرگانی - جهانگردی - ترانزیت و منظم ساختن امور علف چروبستن قرارداد های لازم مربوط بهر یك از آنها .

٦- فراهم آوردن تسهیلات لازم برای مسافرت زوار .

۷- اتخاذ تدابیر مشترك بمنظور مبارزه‌موثرعلیه قاچاق‌بین دو کشور.

● اوضاع بین‌المللی

نخست‌وزیران دو کشور اوضاع خاورمیانه را مورد بررسی قرارداده و تصمیم خود را مبنی بر ادامه همکاری در راه ثبات و پیشرفت منطقه تاکید کردند .

مخصوصا موضوع‌فلسطین راکه موردعلاقه کلیه کشور های اسلامی است‌مورد بحث قرار داده ونگرانی شدید خود را از بحران وضع منطقه ابرازولزوم تخلیه‌نیرو های اسرائیل از اراضی اشغالی و بازگشت بیت‌المقدس رابوضع سابق‌خودطبق قطعنامه های سازمان ملل متحد خواستار شدند . نخست‌وزیران دو کشور پشتیبانی کامل خودراازمردم فلسطین‌برای کوشش‌دراحقاق‌حقوق حقه و تقاضای‌مشروع خودشان‌طبق قطعنامه‌های سازمان ملل‌متحدابراز داشتند .

نخست وزیران ایران و عراق آمادگی خود را در راه همکاری مسائل بین‌المللی‌ذیل ابرازداشتند:

۱- کوشش درراه برقراری‌صلح جهانی پایدار .

۲- همکاری بین مردم جهان‌بر اساس اصول منشور سازمان ملل متحد و قوانین بین‌المللی .

۳- محترم شمردن مبارزه ملت هائی که برای آزادی خود از یوغ استعمار مشغول مبارزه هستند .

آقای‌سپهبدطاهریحیی نخست‌وزیر جمهوری عراق از برادرشان آقای امیرعباس هویدا نخست‌وزیر ایران و بانو هویدا برای بازدید از کشور عراق رسما دعوت‌بعمل‌آوردند . این دعوت‌باسپاسگزاری مورد قبول‌واقع گردید و تاریخ‌آن بعدا اعلام‌خواهد گردید .

آگهی مناقصه

موسسه انحصار دخانیات ایران شصت تن انواع مختلف‌چسب‌مورد احتیاج خود را سی‌انداف‌خرمشهر یا بندر شاهپور یا بندر پهلوی یا تحویل بمرز جلفای ایران ازطریق مناقصه خریداری مینماید.داوطلبان شرکت در مناقصه میتوانند - پیشنهادات صریح و قطعی خود را با اطلاع و رعایت کامل مشخصات شرایط و مفاد طرح پیمان که از اداره معاملات خارجی این‌موسسه دریافت میدارند با توجه باینکه مبلغ هشتاد هزار ریال‌اسنادخزانه بعنوان سپرده شرکت در مناقصه میبایستی تسلیم نمایند تا ساعت۹ صبح روز ۲۵ر۶ر۴۷ مطابق با شانزدهم سپتامبر ۱۹۶۸ باداره‌دفتر موسسه انحصار دخانیات ایران تسلیم نمایند . جلسه مناقصه در ساعت ده صبح همان روز در اداره معاملات خارجی تشکیل میشود . حضور پیشنهاد دهندگان یا نمایندگان آنان در جلسه مناقصه آزاد و شرکت در مناقصه بمنزله قبولی کلیه شرایط مناقصه بوده و پرداخت حق‌الدرج آگهی‌مناقصه در روزنامه بعهده برنده مناقصه خواهد بود . سپرده نفر دوم تا قطعیت معامله با نفر اول مسترد نخواهد شد .الف ۳۲۸۱

از طرف مدیر کل موسسه انحصار دخانیات ایران

آ-۱۹۶۰۰ ۱-۲

تقویم اطلاعات

یکشنبه -نهم تیر ماه۱۳۴۷ - سوم ربیع‌الثانی ۱۳۸۸ -سی‌ام ژوئن ۱۹۶۸

ساعات شرعی

استخراج‌دکتر ریاضی کرمانی
اذان صبح ساعت ۳و۵۵ دقیقه
طلوع آفتاب‌ساعت ٤و۵۱دقیقه
ظهرشرعی ساعت ۱۲و۸ دقیقه
اذان مغرب ساعت۷و٤۳ دقیقه

پیش بینی هوا

پیش بینی وضع هوای ایران تا ظهر فردا .

هوای مناطق آذربایجان و کرانه‌های دریای مازندران قسمتی ابری که بتدریج از بعد از ظهر و اوایل شب‌در بعضی ساعات ابری همراه با رگبار پراکنده در مناطق کوهستانی خواهد بود .

هوای استانهای خوزستان‌و کرانه های خلیج فارس غبار آلود ، هوای تهران و سایر نواحی صاف گاهی همراه‌با لکه های‌ابروغبارآلود خواهد بود

گرمترین نقطه‌دربیست‌وچهار ساعت گذشته آغا جاری و دزفول با حداکثر ٤۷ وخنك ترین نقطه‌کرمانشاه باحداقل ۹ درجه گزارش شده است حداکثر درجه حرارت تهران ۳۷ و حداقل ۱۹ درجه بوده است

ضمنا درجه حرارت امروز تهران نسبت بروز گذشته۲تا ۳ درجه خنك‌تر خواهد شد.

برنامه انجمن ایران وآمریکا

فیلم مستند : «اداره‌هوا - شناسی‌امریکا»فردادوشنبه ۱۰ تیر ٦ عصر

برنامه امشب

۱۸ر۰۰ صفحات‌درخواستی
۱۸ر۲۸ سلام شاهنشاهی - اعلام برنامه
۱۸ر۳۰ خلاصه اخبار
۱۸ر٤۵ تدریس زبان‌فرانسه
۱۸ر۵٦ کمپانی خنده
۱۹ر۰۰ برنامه بچه ها
۱۹ر۲۵ فیلمی بمناسبت سالروز استقلال کانادا
۲۰ر۰۰ سازمان برنامه
۲۰ر۳۰ اخبار
۲۱ر۰۰ افسونگر
۲۱ر۳۰ سفر با اسلحه
۲۲ر۰۰ گیدئون
۲۲ر۵۰ اعلام برنامه روزبعد
۲۳ر۰۰ پایان

برنامه بامدادی فردا

٦ر۳۰ سلام شاهنشاهی اعلام برنامه
٦ر۳۲ نیایش
٦ر۳۵ ورزش
٦ر٤۵ مضحك قلمی
۷ر۰۰ موسیقی
۷ر۳۰ اخبار
۷ر۳۵ موزیك موریس راول- آلبرروسل
۸ر۰۰ پایان

برنامه امشب

تلویزیون آمریکا

۱۸ر۰۰ خلاصه اخبار
۱۸ر۱۵ شرح‌حال‌هاری‌ترومن قسمت دوم
۱۸ر٤۰ چهارراه
۱۹ر۰۵ کارآگاه‌رسمی
۱۹ر۳۰-خانواده ادامز
۲۰ بونانزا
۲۱ خلاصه اخبار جهان
۲۱ر۰۵ کاخ هالیوود
۲۱ر۵۵ فیلم سینمائی

برنامه امشب

تلویزیون ایران

۱۷ اعلام برنامه
۱۷ر۰٤ تقویم روز
۱۷ر۱۰ کارتون‌وفیلم‌سینمائی بنام (آخرین تلاش) با شرکت‌سیلواکوشینا
۱۹ر۰۰ تغذیه و بهداشت کودك
۱۹ر۳۰ مشروح اخبار
۲۰ر۰۰ موسیقی کلاسیك
۲۰ر۳۰ مردی از انکل
۲۱ر۳۰ گوریل ها
۲۲ر۳۰ آخرین اخبار
۲۲ر۳۵ موزیکال

برنامه «بیمروز» فردا

۱۳اعلام برنامه
۱۳ر۰٤نیازمندیها توام با موزیك
۱۳ر۱۵ جام جهان نما
۱۳ر۳۰ گلچین
۱٤ر۰۰ بی صفر یك
۱٤ر۳۰ خلاصه اخباروپایان

برنامه امشب

رادیو ایران

۱۸ اخبار
۱۸ر۰۳ اعلام برنامه‌بخش‌سوم
۱۸ر۰٦ برنامه دهقان
۱۸ر۳۰ موسیقی ایرانی
۱۹ اخبار
۱۹ر۰۳ برنامه‌اقتصادی(امروز در خدمت فردا)
۱۹ر۱۵شاخه گل
۱۹ر۳۰ ارتش
۲۰ اخبار -تفسیر داخلی
۲۰ر۳۰ موسیقی ایرانی
۲۰ر۵۳ آگهی های تجارتی
۲۱ ادبیات و هنر
۲۱ر۳۰ گلها
۲۲ داستان شب
۲۲ر۳۰ موسیقی‌ایرانی
۲۳ اخبار
۲۳ر۰۳ موسیقی کلاسیك

تالاررودکی

برنامهٔ

«نغمه‌ها ، رقصها و ترانه‌های ایرانی»

که برای نخستین بار در پیشگاه مبارك شاهنشاه آریامهر و علیاحضرت فرح پهلوی شهبانوی‌ایران اجرا گردید .

درتاریخ دوشنبه ۱۰ تیرماه جاری درساعت ۸ر۵ بعدازظهر تکرار میگردد

رقص ، آواز وموسیقی ملی و محلی ایران

باشرکت ارکستر صبا- باله ملی ایران - کرتهران - ارکستر سازهای ملی

بهای بلیط: ۳۰۰-۲۰۰-۱۰۰-۵۰ ریالی

محل فروش بلیط : گیشه تالار رودکی

برای‌دانشجویان وهنرجویان نصف قیمت

آ-۱۹۷٤٤ ۱-۲

کلاسهای انگلیسی انجمن ایران‌وامریکا

ثبت‌نام برای کلاس های سه روز در هفته که در ساعات چهار تا شش و شش‌وربع تا هشت‌وربع بعد از ظهر روز های زوج و شش‌وربع تا هشت‌وربع روز های فرد تشکیل میشود بین ساعات چهار الی هفت عصر بترتیب زیر انجام خواهد شد .

روز چهارشنبه دوازدهم تیرماه‌ثبت‌نام برای کلاس‌های یك‌تاپنج
روز دوشنبه پانزدهم تیر ماه ثبت‌نام‌برای کلاس‌های شش به‌بالا
روز یکشنبه شانزدهم تیر ماه ثبت‌نام برای کلیه کلاس ها در صورتی که جای خالی وجود داشته باشد .

امتحان تعیین قوه برای داوطلبان جدید روز پنجشنبه سیزدهم تیرماه از ساعت هشت‌ونیم تا یازده‌ونیم صبح واز ساعت دو بعداز ظهر تا شش بعداز ظهر و روز های ثبت‌نام از ساعت سه تا شش بعداز ظهر بعمل خواهد آمد .

نشانی - خیابان وصال شیرازی تلفن ٤۷۱٤۰ و ٤۰۵۰۱

آ-۱۹٦٦۰ ۱-٤

آگهی انتخاب استادیار

دانشکده دارو سازی اصفهان برای تکمیل کادر آموزشی گروه های مختلف احتیاج بتعدادی استادیار تمام وقت در رشته های زیر دارد .

دارو سازی صنعتی ، مفردات پزشکی ، دارو های شیمیائی ، دارو سازی جالینوسی ، زهر شناسی ، شیمی مواد غذائی ، آب شناسی ، فارماکولوژی اقتصاد دارو و کنترل دارو .

داوطلبانی که دارای درجه دکترا در رشته دارو سازی با چهار سال سابقه دستیاری یا درجه Ph.D در رشته مربوط ویا مدارکی معادل درجه Ph.D باشند میتوانند تا آخروقت اداری اول مرداد ماه ۱۳٤۷ فتوکپی مدارك تحصیلی و سوابق خود را همراه بایك قطعه عکس و شرح حال و آدرس کامل شخصا یا بوسیله پست سفارشی بدبیرخانه دانشکده داروسازی واقع در خیابان بهشت‌آئین تسلیم نمایند .

انتخاب داوطلبان باتوجه بمدارك و سوابق تحصیلی ا زطریق مصاحبه و مسابقه انجام خواهد شد . آ-۱۹۷۰٦

سرپرست دانشکده داروسازی اصفهان-دکتر فضل‌الله حکمتیار

پانسیون کودکان انجمن فرهنگی پروین

برای کودکستان و دبستان روزانه و شبانه روزی در باغ‌زیبای سی‌هزار متری واقع در تهران‌نو خیابان مازندران بامربیان آزموده ومدرن‌ترین وسائل تحصیلی بازی غذای گرم وماشین ثبت نام میشود تلفن ۷۸۷۷٤

آ-۱۹۷۹٤

آگهی دعوت صاحبان سهام

مجمع همگانی عادی شرکت سهامی نساجی پارس تهران در ساعت پنج بعد از ظهر چهارشنبه نوزدهم تیرماه ٤۷ در دفتر شرکت واقع در سرای فردوس تشکیل میشود از صاحبان سهام تقاضا میشود با رعایت مقررات برای اخذ برك ورودیه به دفتر شرکت مراجعه فرمایند .

دستور جلسه :
۱- استماع گزارش هیئت مدیره و بازرسین شرکت .
۲- تصویب سود و زیان و بیلان شرکت .
۳- شور در خط مشی سال جاری شرکت .
٤- انتخاب هیئت مدیره واعضاء علی‌البدل .
۵- انتخاب دو نفر بازرس .

هیئت مدیره شرکت سهامی نساجی پارس تهران

آ-۱۰٤۲۳

آگهی دعوت صاحبان سهام

مجمع عمومی عادی شرکت سهامی ریسمانریسی سمنان محدود تهران در ساعت ٦ بعد از ظهر روز چهارشنبه نوزدهم تیرماه٤۷ در دفتر شرکت واقع در سرای فردوس تشکیل میشود از صاحبان سهام تقاضا میشود طبق ماده ٤۰ اساسنامه برای اخذ ورقه ورودیه به دفتر شرکت مراجعه فرمایند .

دستور جلسه :
۱- استماع گزارش هیئت مدیره و بازرسین شرکت .
۲- تصویب سود و زیان و بیلان شرکت .
۳- شور در خط مشی سال جاری شرکت .
٤- انتخاب هیئت مدیره واعضاء علی‌البدل .
۵- انتخاب دو نفر بازرس .

هیئت مدیره شرکت سهامی ریسمانریسی‌سمنان محدود

آ-۱۰٤۲۵

ترازنامه عملکرد سال ۱۳٤٦ شرکت تجارتی پرسیمکس

دارائی	مبلغ	بدهی	مبلغ
اثاثیه	۱۰۲۳۰ر-	سرمایه	۱۰۰۰۰۰ر-
موجودی‌صندوق‌وبانکها	۱۸۹۳۱٤ر٤۰	دیون	۱۷۷۳۸٤٤ر-
مطالبات	٦۰۹۳۹ر٦۰		
اوراق بهادار	۱٦۱۳۳٦۰ر-		
جمع	۱۸۷۳۸٤٤ر-	جمع	۱۸۷۳۸٤٤ر-

حساب‌سود و زیان

درآمد	مبلغ	هزینه	مبلغ
سود حاصله ازحق‌العمل کاری	۲۳۰۰۸٤ر٦۵	جمع حقوق‌و کرایه وهزینه ها	۱۹۸۸۵٦ر-
		سودویژه	۳۱۲۲۸ر٦۵
جمع	۲۳۰۰۸٤ر٦۵	جمع	۲۳۰۰۸٤ر٦۵

شرکت تجارتی پرسیمکس با مسئولیت محدود

آگهی موسسه آب شناسی

باطلاع داوطلبان شرکت در امتحان ورودی دوره های کمك‌مهندسی‌ومهندسی‌فوق‌لیسانس‌موسسه‌آب‌شناسی‌ایران میرساند که آزمایش زبان خارجی جزء مواد اصلی‌واساسی است ودرمصاحبه نیزاهمیت زیاد خواهد داشت . تاریخ و شرایط ثبت‌نام مجددا آگهی خواهدشد . الف ۳۲۸۹

آ-۱۹۹۰٤ موسسه آب شناسی‌ایران

انجمن ملی حمایت کودکان

بدینوسیله باطلاع داوطلبانی که‌برای استخدام مربی کودکان عقب‌افتاده ثبت‌نام نموده‌اند میرساند که بایستی حداکثرتاتاریخ پانزدهم تیرماه جاری دوقطعه عکس ٤×٦ ویك برك رونوشت شناسنامه خودرابه کارگزینی انجمن ارائه نمایند.

امتحانات روز پنجشنبه بیستم تیرماه جاری درمحل‌آموزشگاه بهیاری فرحناز پهلوی واقع در یوسف‌آباد خیابان محمدرضاشاه ایستگاه دوم شماره ۱۵٦ انجام میپذیرد . آ-۱۹۷۷٦

هواپیمائی ملی ایران «هما»

IRAN AIR

اطلاعیه هواپیمائی ملی ایران

هواپیمائی‌ملی‌ایران‌که رفاه‌وآسایش‌هم‌وطنان عزیز بخصوص مسافران محترم ومشتریان گرامی‌رادر راس‌برنامه های خود قرار داده است بمنظور تسهیل امور نگهداری‌جا (رزرواسیون) توسط تلفن ، شماره های جدیدی تهیه‌کرده که ذیلا باطلاع عموم میرساند ، این سرویس از روزشنبه هشتم تیر ماه ٤۷ شروع بکار خواهد کرد .

تلفن های جدید عبارتند از :

٤٤۳۳۳	٤٦٦۸۹
٤۱۵۵۰	٦٤۹۰٤
٤٤۸۳۲	٦۹۱۷۹
٤۲۷۸٦	٦۹۳۲٤

آ-۱۹٤۰۰

آگهی دعوت مجمع عمومی فوق‌العاد

بدینوسیله از کلیه سهامداران شرکت سهامی افست دعوت میشود که در مجمع عمومی فوق‌العاده که بمنظور تغییر بعضی از مواد اساسنامه روز چهارشنبه ۲٦ تیر ماه ۱۳٤۷ ساعت ٤ بعد از ظهر در محل شرکت خیابان گوته شماره ٤٦ تشکیل می شود حضور بهمرسانند :

دستور جلسه :
تغییر مواد ۳ و ۱۳ و ۱۵ اساسنامه .

هیئت مدیره شرکت سهامی افست

آ-۱۰۳۹۵

منتشر شد — منتشر شد

خاطرات سیاسی فرخ

«معتصم السلطنه»

در ۸۰۰ صفحه با قطع بزرك و جلد سلوفان ٤۵۰ ریال
سازمان چاپ و انتشارات جاویدان خیابان شاه‌آباد-شماره ۲۷٦
تلفن۳۳٦۰۳۳ بازار بین‌الحرمین شماره ۷۹-۸۱ تلفن۲۱۵۸٦
وسایرکتابفروشیهای معتبر تهران و شهرستانها

سازمان انتشارات جاویدان

آقای فریبرز رشیدی شاگرد اول کلاس پنجم ابتدائی دبستان یکتا با معدل۱۹ر٤۵ قبول شده‌است

ناصر رشیدی بامعدل ۱۹ر۸٦ شاگرد اول کلاس سوم ابتدائی دبستان یکتا

اززحمات بی‌پایان اولیای دبستان یکتا بخصوص آموزگارانیکه بانهایت مهربانی و دلسوزی درتعلیم وتربیت‌نوباوگان‌زحمت کشیده‌اند نهایت تشکر وامتنان را دارم امید است ازخداوند بزرك درراه انقلاب شاه و مردم گامهای موثری بردارند .

مدیر شرکت مسافربری اتوشاهین کرمانشاه - یداله رشیدی

آ-۱۹٦۳۸

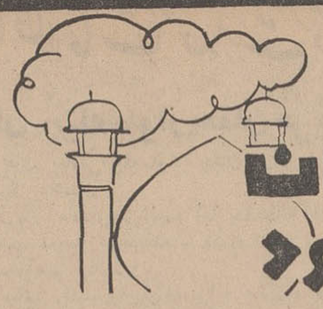

زیر آسمان کبود

درسی که مردم رودبنه دادند

موتور سواری باسم رجبعلی کارلیادانی درحالی که باسرعت زیادحرکت میکرد باپسربچه‌ای بنام مهدی خرسند تصادف نمود و او را از ناحیه پا مجروح ساخت .

گوشمالی سخت رجبعلی بوسیله مردم باعث عبرت موتور سوار های دیگر شده و دیگر هیچیك از آنهاجرات نمیکنند باسرعت برانند و باجان مردم بازی کنند .

رودبنه

دوغاب مرگبار

روز سه‌شنبه گذشته موسی نعمتی‌نژاد مقداری سم د.د.ت میخرد .آنرابرای دفع‌حشرات با آب‌مخلوط میکند. بعداین دوغاب مرگبار را در ظرفی‌می ریزد وظاهرامیرود پی کارش، ساعتی بعد علیرضا پسر ۸ ساله‌اش برای‌رفع تشنگی‌وارد خانه‌میشود . چشمش به«دوغ» آماده میافتد و بعد :

سرکشیدن محلول د.د.ت همان ومرگی برق‌آسا همان، البته موسی - پدر بی‌مبالات و زنش برای نجات علیرضای خردسال او را به بیمارستان هم می برند . ولی فقط برای اینکه جواز دفنش را بگیرند.

میانه

خودکشی پس از اطلاع ازنتیجه امتحان

جوان ۱۸ ساله‌ای بنام‌محمود سلیمی بعلت‌اینکه درامتحانات موفقیت حاصل‌نکرده بود با خوردن مقداری‌تریاك‌خودکشی میکند .

محمود سلیمی دانش آموز کلاس دهم دبیرستان صائب رضائیه بود و پس از گرفتن نتیجه‌امتحانات‌اقدام بخودکشی نمود .

رضائیه

دفاع از محسن وقاسم واقعاکاردشواری‌است!

محسن و قاسم ، پسران حیدر ، دو تا برادرند از اهالی رضائیه که‌چندروزپیش بخاطر تهیه خرج سفر به تهران و شرکت در کنکور دانشگاه دست به دزدی زدند و موقع فروختن اشیاءمسروقه دستگیر شدند .

این دو جوان در بازجوئی اعتراف کرده‌اند که چون‌نمی خواستند زحمات‌شبانه‌روزیشان بهدر برود دست به سرقت‌یك دستگاه رادیو گرام از یك اتومبیل زده‌اند . آنها اظهار پشیمانی هم کرده‌اند .سعی کرده‌اند نمایندگان قانون را متقاعد کنند که از این دزدی قصد مقدسی مثل شرکت در کنکور دانشگاه تهران داشته‌اند .

ولی ظاهرا گوش قانون‌به این حرفها بدهکار نیست . ما نمیدانیم . شاید گوش شماهم که این خبر را میخوانید بدهکار نباشد.دفاع ازبرادران محسن‌وقاسم‌واقعا کاردشواری است .

رضائیه

بزرگترین واقعه دریائی سال

زنی تنها درمیان اقیانوس!

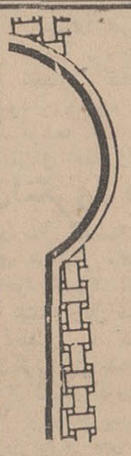

زنی تنها در اقیانوس

زنی نوزده ساعت برعرشه قایقی تك‌وتنها ودرمیان اقیانوس بامرك دست و پنجه نرم‌کرد

هفته گذشته درحالی که «جفری ویلیامز» انگلیسی خود را برای رسیدن به ساحل نیوپورت واقع در رود آیلند آماده میکرد - نگرانی نسبت به سرنوشت عده زیادی از سایر شرکت کنندگان در مسابقه عبور یك نفره از اقیانوس اطلس که اطلاعی ازآنها در دست نبودافزایش مییافت .

اگر چه ویلیامز عملا برنده این مسابقه شناخته شد اما بهرحال نتوانست رکوردی را که در سال ۱۹٦٤ بوسیله «تابارلی» معروف با پیمودن اقیانوس اطلس در ۲۷ روز وسه ساعت بدست‌آمده بودبشکند.

از جالب ترین جنبه های مسابقه عبور یك نفر از اقیانوس اطلس در سال جاری شرکت ادیت بومان - زن جوان ۳٦ ساله بود که بعنوان اولین زن قهرمان دراین واقعه بزرك ورزش شرکت میکرد .

ادیت ، بدون آنکه‌بتواند تاپایان این مسابقه پیش برود.در پایان‌هفته گذشته - درحالی که خطر غرق شدن خوداووقایقش‌را تهدید میکرد بوسیله‌یکی ازناوهای جنگی‌فرانسه بنام هانری پوانکاره نجات یافت . در لحظاتی که عمل‌نجات انجام‌میشد ارتفاع امواج پرتلاطم اقیانوس‌اطلس بقدری‌خطرناك‌بود که نجات‌دهندگان بناچار از قایق ادیت بومان چشم پوشیدند و ترجیح دادند آن را در اقیانوس رها کنند .

● شکست

ادیت بومان چند ساعت پیش از اینکه کشتی پوانکاره به یاریش بشتابد وضع خطرناك خود رابوسیله دستگاه فرستنده‌رادیوئی که‌بهمراه داشت به مقامات امدادی اطلاع‌داده بود .

اگر چه ادیت در این تجربه با شکست‌روبروشداما شرکت کردنش در مسابقه‌ای که خیلی از پرتهور ترین دریانوردان را بهراس‌میاندازد بخودی خود یك پیروزی برای زنان بود .

ادیت شجاع که بیست‌وشش‌سال از عمرش میگذرد توانست برای اولین بار در تاریخ قهرمانی های زنان جهان مدت بیست‌وپنج روز با امواج خروشان اقیانوس اطلس دست‌و پنجه نرم کند. قایق«کوالای سوم» که ادیت تنها سرنشینش‌بود سرانجام در حوالی ۲۰۰ میلی‌جزایر «آسور» دچار طوفان شد امادختر قهرمان جز تا لحظه‌ای که قایقش در خطر درهم شکستن و غرق شدن قطعی قرارگرفته‌بوددرصدد استمداد از ماموران نجات دریائی برنیامد .

ادیت بومان مدت ۱۹ ساعت به تنهائی با مرك دست‌و پنجه نرم کرد و بالاخره همانطور که گفتیم‌بوسیله کشتی جنگی هانری پوانکاره نجات یافت . مطبوعات جهان این مسابقه عبور یك نفره از اقیانوس اطلس را بزرك ترین واقعه دریائی سال دانسته‌اند .خصوصا که‌برای‌اولین‌بار زنی در آن شرکت کرد .

مطبوعات جهان

عکس روز

شهرداری گلپایگان از گاری دست نمیکشد!

یك گاری با دو چرخ چوبی که بوسیله الاغ زبان بسته‌ای کشیده میشود باضافه لشکر جراری ازسمج ترین مگس هاکه به‌آهنك موسیقی ملال‌آور وزوز هایشان گاری را اسکورت میکند :

چنین است تصویری که خبرنگار اطلاعات در گلپایگان بعنوان نمونه تنها وسیله حمل زباله در آن شهر ضمن گزارش‌خودبرای خوانندگان پرداخته است . لابد شهرداری گلپایگان خودش بهتر میداند که اگر بزرك ترین هدف حمل زباله خدمتی به سلامت و بهداشت مردم یك شهر باشد وضعی که امروزدر گلپایگان وجود دارد نقض غرض است .

شهرداری آن شهرستان صرف‌نظر از هر دلیلی که احیانا برای توجیه این‌طرز خجالت‌آورحمل‌زباله داشته باشد -بهر حال نمیتواند انکار کند که بخاطر خطری که از این راه متوجه سلامتی مردم گلپایگان شده مسئول است . خواننده ترا خدا یك دفعه دیگر عکس را نگاه کن !

ظاهرا شهرداری گلپایگان مایل نیست از گاری دست بکشد .

ترازنامه دوره عملکرد شرکت سهامی صنعتی نوار از تاریخ ٦ر۱ر٤٦ تا پایان اسفند ۱۳٤٦

دارائی	ریال	بدهی	ریال
صندوق و بانکها	۳۳۹٤۳۰ـ	سرمایه	۳۳۰۰۰۰۰ـر
ماشین‌آلات و لوازم یدکی‌واثاثیه	٤۹۷۵۸۳۳ـر	جاری اشخاص	۵۳۹۱۵۰۱ر۵۰
کالا	۲۵۲٦۲۵۲ـر	اسناد پرداختی	۲۸۲۱۸٤ر۵۰
جاری اشخاص	۷۱۵۷۷۵ر۵۰	استهلاکات	۳۰۹۸۸۸ر۵۰
سفارشات	۲۸۹٤۵٦ـر		
سپرده اعتبارات	٤۰۲۵۰ـر		
سودوزیان سنواتی	٦۷۸۵۵ر۵۰		
جمع	۸۹۵٤۸۵۲ـر		۹۲۸۳۵۷٤ر۵۰
زیان حاصله	۳۲۸۷۲۲ر۵۰	سودویژه	-
موازنه	۹۲۸۳۵۷٤ر۵۰	موازنه	۹۲۸۳۵۷٤ر۵۰

حساب سودوزیان‌شرکت‌سهامی صنعتی‌نوار در دوره عملکرد از تاریخ ٦ر۱ر٤٦ تا پایان اسفند ۱۳٤٦

درآمد	ریال		
سود حاصله ازفروش	۱٦٤۰۳۳۸ـر	هزینه ها	۱۹٦۹۰٦۰ر۵۰
زیان حاصله	۳۲۸۷۲۲ر۵۰	سودویژه	-
جمع	۱۹٦۹۰٦۰ر۵۰	جمع	۱۹٦۹۰٦۰ر۵۰

در مرده‌شویخانه بسرقت رفت !!

چند روز پیش دو جوان تیره روز برای سیر کردن شکم های گرسنه خودبه‌غسالخانه خلوت گچساران دستبرد زدند و با استفاده از تاریکی شب در مرده‌شوی خانه آن شهرستان را بسرقت بردند . ماموران ژاندارمری که ظاهرا از پیش بوئی از تصمیم این دوجوان برده بودندبطور برق‌آساآنهارادستگیر نمودند .

مامورین ژاندارمری تابلوئی بگردن آنها آویخته و با دست های بسته در خیابان های گچساران‌آنها رابگردش درآوردند تا مایه عبرت‌دزدهای‌دیگر باشدو به‌مرده‌شویخانه دستبرد نزنند .

گچساران

درگوشه وکنار شهر

تهیه و تنظیم از: نوشیروان کیهانی زاده

● بدستور عشق

زن جوانی که نامزدسابقش بادعای خود بدستور عشق‌باعث جدائی از سه شوهرش شده وحالا میکوشد چهارمین‌شوهر رانیزازدستش‌بگیرد بکلانتری بخش ۱۵ تهران شکایت‌کرد. این زن که اعظم‌نام داردمدعی است که نامزد سابقش با فرستادن‌نامه‌های عاشقانه‌برای او و بدگوئی کردن از وی کاری کرده که تاکنون سه پی‌درپی عذر او را خواسته‌اند. شوهر اولش در مدت ۱۰ سال از طرفی رئیس کلانتری ۱۵ دستور تعقیب عاشق‌مزاحم که علی نام دارد صادر شده است.

پای زن و بدن شوهر ؟

*شهلا ۲۰ساله دیشب‌خود را مسموم کرد .

وی که در بیمارستان لقمان‌الدوله بستری است گفت‌وقتی چشمم به خالکوبی های بدن شوهرم افتاد از عمر خودسیر شدم ، ولی شوهر این زن‌که بربالینش بود اظهارات او را تکذیب کرد و گفت چون به شهلا گفتم که پاهایش زیاد لاغر است خود را مسموم‌نمود.

شهلا ۵ ماه پیش ازدواج کرده است .

درمیان‌شعله‌های آتش‌ازخودکشی پشیمان شد !

ام‌البنی عامری ، زن جوان ۲۰ ساله بعلتی که هنوزمعلوم نشده دست‌به خودکشی‌فجیعی زد اما پشیمان شد، و پشیمانی مثل همیشه سودی نداشت .

ام‌البنی که درمراتع بوئین واقع در ۲٤ کیلو متری فیروزکوه زندگی میکرد اولا لباسش را به نفت آغشته کرد. بعد بجائی رفت که از جلو چشم بستگانش دور باشد . آنوقت کبریت‌را کشیدو وقتی درست درمیان شعله‌های آتش غرق شد ناگهان از مرگی که حالا دیگر در یك قدمیش‌قرار داشت ترسید . خودش راتوی چشمه‌ای که در همان نزدیکی قرار داشت انداخت ولی دیر شده بود .

طبق معمول تشریفات‌قانونی وجواز دفن ، و داستان‌ام‌البنی ۲۰ ساله پایان یافت .

گزارش از فیروزکوه

برای که زنگها بصدا درمیآیند؟

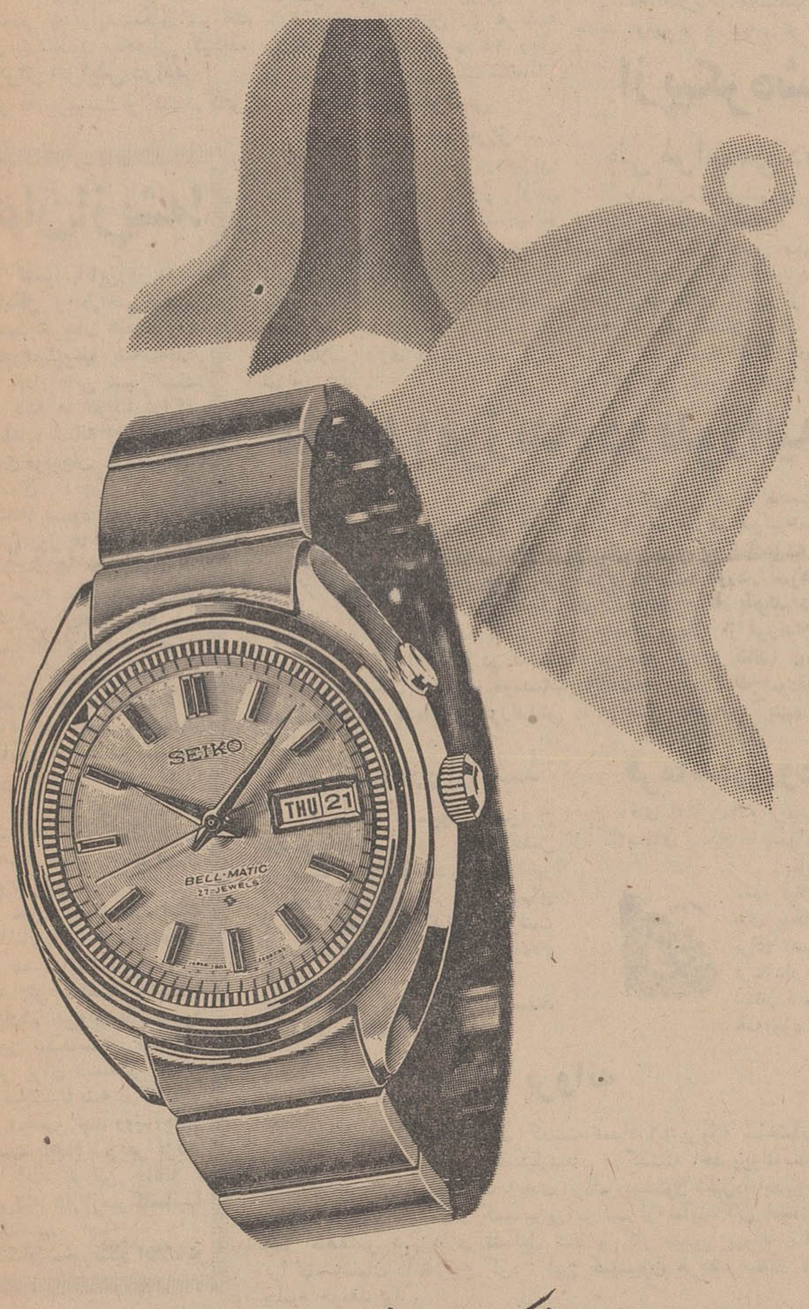

برای شما که وقت شناس هستید،

ساعت بل ماتیک سیکو

بازنگ خود وقت ملاقات شمارا یادآوری میکند

سیکو تنها سازندهٔ ساعتهای زنگ داری است که درعین حال

اُتوماتیک، ضدّضربه، تقویم دار و واترپروف می باشد.

SEIKO
Modern Masters of Time

کفاشهای تهران ، بازار کفش تبریز را قبضه کرده‌اند!

مشکلات کفاشان تبریز، توسط نمایندگان اعزامی سازمان تعاونی کشور بررسی شد

باوجود شهرت کفش تبریز در بازار ایران ، سالانه ۲٫٤ میلیون‌جفت کفش از تهران به‌تبریز وارد میشود !

در بررسیهای نمایندگان اعزامی در تبریز معلوم شد که بازار کفش روز بروزارزش‌خودرادراین شهرستان‌ازدست‌میدهد

طی دوجلسه متوالی که باحضور نمایندگان اعزامی سازمان تعاونی کشوروودویست‌نفراز تولیدکنندگان صنعت‌کفش‌تبریزدر سالن‌شهرداری این شهر ترتیب یافت ، در مورد امکانات‌تشکیل شرکت‌تعاونی برای صنف کفاش تبریز و همچنین آموزش و ارشاد این صنف باصول ومبانی شرکت های‌تعاونی ،تولیدی و صنعتی بررسیهای کامل بعمل آمد .

گزارش خبرنگار ما در تبریز حاکیست : نمایندگان اعزامی در این‌جلسات پیرامون اثرات‌اقتصادی و اجتماعی و فوایدتشکیل شرکت تعاونی به تفصیل سخنرانی کردند.

● **برای افزایش درآمد**

نظر به مرغوبیت و اشتهار کفش د رشهرستان تبریز ، امید میرود با استاندارد کردن نوع کفش و همچنین مصرف مواد اولیه مرغوب، بتوان از طریق تشکیل شرکت تعاونی قدمهای موثری‌درشناساندن این صنعت در بین کلیه‌شهرستان های ایران و بازار خارج برداشت باتشکیل شرکت تعاونی صنف کفاش در تبریز که برای اولین‌بار در ایران صورت خواهد گرفت ، همچنین‌میزان‌درآمد تولیدکنندگان افزایش خواهد یافت ...

از آنجا که امکان فروش کفش های دستی از نقطه نظر استاندارد کردن‌در بازار های داخلی‌و خارجی روز بروز در حال افزایش ست ، بعد از تشکیل شرکت های‌تعاونی، خود کفاشان تبریز راسا خواهند توانست‌دراستاندارد کردن‌آن‌فعالیت بکنند.

● **در حال نابودی**

با بررسیهائی که قبلا بوسیله نمایندگان اعزامی در مورد کفش تبریز بعمل آمده بود ، معلوم‌شد که کفش تبریز باهمه شهرت و معروفیتی که در بازار های ایران دار د،روزبروز بطرف نابودی میرود وسالانه در حدود ۲٫٤ میلیون‌جفت کفش های مختلف از تهران وارد تبریز میگردد . البته تولید کفش د رخود تبریز سالانه در حدود۱٫٦ تا۱٫۸ میلیون جفت میباشد که‌این رقم بسیار کم است . علت عقب ماندگی کفش تبریز را در چند مورد زیر میتوان خلاصه کرد :

استفاده از ابزار قدیمی‌که هنوز هم کفاشها حاضر نیستند وسائل مدرن امروزی را جایگزین آن نمایند .

* بهره‌وری کم ناشی از بدی روش تولید .

روشنائی نامطلوب کارگاهها.

* بدی وضع تهویه کارگاه های کفاشی و طولانی بودن ساعات کار که موجب دلسردی و نارضایتی کارگران میشود .

بخدمت گرفتن خردسالان و واگذاری کار های‌عمده تولیدکفش به آنان .

* عدم اطلاع از تکنیکها وفنون جدید تولید و بازاریابی و مصرف مواد اولیه‌نامرغوب با استانداردهای مختلف ورضایتبخش نبودن وضع توزیع .

بطور قطع با تشکیل شرکت تعاونی صنف کفاش ، این‌مشکلات در کمترین مدت برطرف خواهد شد .

کمك بسلیزدگان

بیرجند ـ آقای دکتر خطیبی مدیر عامل جمعیت شیروخورشید سرخ ایران در بازدید اخیر خود از قسمتهای مختلف شیروخورشید و بیمارستانهای وابسته به آن‌در شهرستان بیرجند مبلغ ۲۵۰هزار ریال جهت کمك به‌سیلزدگان بیرجند حواله نمود . قرار است کمیسیون مشترك امداد و هیئت مدیره شیروخورشید با عزیمت‌به قراءسیلزده بیرجند،میزان‌خسارات سیل بهرخانواده روستائی راتعیین نمایند تانسبت بکمك به‌آنان‌اقدام شود .

گشایش‌اولین شرکت‌سهامی زراعی خراسان

اولین شرکت سهامی زراعی‌خراسان طی مراسمی با حضور آقایان مهندس خلخالی معاون وزارت اصلاحات ارضی و تعاون روستائی مهندس خسروی مدیر کل اصلاحات ارضی خراسان بنام شرکت سهامی «دیزباد» گشایش یافت .

بنا بگزارش خبرنگار ما درمشهد: اولین اقدام شرکت سهامی زراعی خراسان استفاده از ۷ میلیون متر مربع زمینهای کشاورزی استان جهت کشت محصولات کشاورزی میباشد.

نمایندگان اطلاعات در خدمت مردم

محصول گندم کشاورزان «بیله‌سوار» مغان خریدار ندارد ؟!

عده‌ای از اعضای شرکت های تعاونی«بیله‌سوار» مغان درآذربایجان بامراجعه بدفترنمایندگی اطلاعات ضمن تسلیم طوماری اظهار داشتند :

«بااینکه محصول گندم‌امسال‌ما آماده‌فروش‌است، اما متاسفانه در بازار آزاد خریداری برای آن پیدا نمیشود و چنانچه دولت نسبت به خریدغله ما اقدام نکند ، قادر به پرداخت اقساط‌وامهای تعاونی و بنگاه توسعه کشاورزی نخواهیم بود ...»

توجه سازمان غله را بتقاضای کشاورزان«بیله‌سوار» جلب میکنیم .

اداره‌نوغان‌لنگرود باپرورش‌دهندگان کرم ابریسم‌شوخی میکند

« ... در سال گذشته اداره نوغان ،محصول پیله‌راازتربیت‌کنندگان کرم‌ابریشم درشهرستان لنگرود به‌بهای هرکیلو ۱۳۰ ریال خریداری‌کردو همین امر موجب تشویق و ترغیب کشاورزان بادامه حرفه خود گردید اما اداره نوغان امسال بعکس سال گذشته عمل کرده و هرکیلو محصول پیله‌را فقط به هشتاد ریال میخرد ! ..»

این مطلبی بود که توسط یکصد نفرازتربیت‌کنندگان کرم ابریشم‌که بدفترنمایندگی اطلاعات در لنگرود مراجعه کرده بودند عنوان گردید . این عده افزودند :

گذشته از مشکل فوق ، امسال اداره نوغان‌تخم کرم ابریشم را بدوبرابر قیمت اصلی بما فروخت و حالا برای خرید محصول همان تخم‌ها هشتاد ریال بما میپردازد ! باتوجه بافزایش قیمت پیله ابریشم در بازار های بین‌المللی که بچندبرابر ترقی کرده ، معلوم نیست اداره نوغان بچه علت قیمت خرید پیله را کاهش دادهو میخواهد ازاین‌راه پرورش دهندگان کرم ابریشم‌را ورشکست نماید ؟

طرح عظیمی که اقتصاد آذربایجان‌را دگرگون میکند

خوانندگان ارجمند اطلاع دارند که بعدازظهر روز پنجشنبه‌گذشته‌اولین کلنك کارهای ساختمانی کارخانه تراکتور سازی تبریزبوسیله آقای مهندس سرلك‌استاندار آذربایجان شرقی درمنطقه‌رواسان ۹کیلومتری تبریز بزمین زده شد .

دراین مراسم که‌باحضور تیمسار سپهبد ضرغام فرمانده ارتش‌یکم ، تیمسار سرتیپ یوسفی فرمانده لشکر ۲ تبریز ، مهندس امیر پرویز رئیس هیئت مدیره‌ومدیرعامل بنگاه توسعه ماشین های‌کشاورزی‌و مدیران کل و روسای سازمان های اداری استان ترتیب یافت‌آقایان توکلی مجری طرح‌و مدیرعامل کارخانه ماشین‌سازی ، مهندس‌فولادیون‌مدیر عامل کارخانه تراکتوری سازی ، مهندس امیرپرویزو مهندس سرلك به‌ترتیب مطالبی درمورد پروژه عظیم کارخانه تراکتور سازی وظرفیت آن درسالهای مختلف ایراد نمودند و استاندار آذربایجان‌شرقی د رپایان اولین کلنك شروع عملیات ساختمان کارخانه تراکتورسازی‌تبریز رابزمین زد .

این عکس استاندار آذربایجان شرقی را هنگام سخنرانی درمراسم‌مذکو رنشان میدهد .

از پیکره شاهنشاه آریامهر

طی مراسمی در اردبیل پرده برداری شد

طی مراسم پرشوری که در پادگان نظامی اردبیل انجام گردید، از پیکره تمام‌قدشاهنشاه آریامهر دراین‌شهر توسط تیمسار سپهبد ضرغام فرماندهی ارتش یکم پرده‌برداری شد .

گزارش خبرنگاران ما در تبریز و اردبیل حاکیست : فرمانده ارتش یکم جهت بازدید از لشگر ۲ تبریز ، لشکر ٤ رضائیه‌ویکانهای تابعه این دو استان به‌آذربایجان سفر کرده است . تیمسار سپهبد ضرغام ضمن مدت توقف خود در اردبیل ، از تمام قسمت های‌یکانهای پادگان این شهر دیدن کرد .

امان از پشه!

کاشانیها این‌روز ها با مشکل و ناراحتی عجیبی دست‌بگریبان هستند وان هجوم‌میلیونها پشه‌شاخدار و دم‌دار باین شهر است. پشه ها تقریبا دراکثر ساعات شبانه روز بانیش‌های‌خودبجان مردم‌می‌افتند عده‌ای آنچنان از هجوم پشه‌ها بستوه آمده‌اند که حتی روز ها هم از داخل پشه‌بند ها خارج‌نمیشوند!

مردم میگویند: درسال های‌قبل ازهجوم پشه باین شهر خبری‌نبود و درعوض عقرب های جرار دمار از روزگار ما درمی‌آوردند اما حالا که نسل عقرب در کاشان ریشه‌کن شده ، این پشه ها امان ما را بریده‌اند و در مقابل این حشرات شاخدار و دم‌دارو نیشدار،هزار رحمت بهمان عقرب های جرار !

مثل اینکه مقدراست کاشانیها درتابستان‌امسال از دست پشه‌ها راحتی و آسایش نداشته باشندامازیادهم نمیتوان ناامید بود چون ممکنست مسئولین امر برای سمپاشی منازل و مبارزه با پشه درکاشان، ظرف‌همین چند روز آینده دست باقدام سریعی بزنند و بایك یورش جانانه ، شریشه هاراازسر کاشانیها بکنند ...

کاشان ـ خبرنگار اطلاعات

مادر۱۵فرزند ، دوقلوزائید!

همسر یکی از کشاورزان قریه محسن آباد لشت‌نشاء که صاحب پانزده فرزند قدونیم میباشد، پیروز دچار دردزایمان شد و با کمك‌قابله محلی وضع حمل کردو دونوزاد بدنیا آورد ! شوهر این زن بنام احمد علی سحرخیز که باتولد دوقلوها صاحب ۱۷ فرزند شده است دیروز باتفاق چندتن از فرزندان خود بدسر نمایندگی اطلاعات در لشت‌نشاء مراجعه کرد و تقاضا نمود که در صورت امکان از طرف موسسات عام‌المنفعه بری کمك شودتابتواند وسائل تحصیل عده‌ای از فرزندانش را در سال تحصیلی آینده فراهم نماید .

۲۱۰ سکه‌قدیمی طلا

دریکی از قراء «بردسیر» بدست‌آمد

پیروز یکی از زارعین قریه «هلکارونگار» از توابع بردسیر کرمان هنگام شخم‌زمینهای زراعتی خود در اطراف قریه،تعداد دویست‌وده سکه طلاکه کلمه«شهادتین» برروی آنها حك شده است کشف کرد .

گزارش خبرنگار مادر بردسیر حاکیست: سکه‌های‌مکشوفه وسیله مامورین جمع‌آوری گردید و به‌اداره فرهنك و هنرکرمان ارسال شد . هنوز میزان قدمت‌وارزش تاریخی این سکه‌ها اعلام نگردیده است .

حسابداری شهرداری «راور» سوخت

نیمه شب ، در دائره حسابداری شهرداری‌بخش«راور»کرمان حریقی رویداد و طی آن کلیه اوراق و اسناد و دسته چکها و همچنین‌اثاثه داخل حسابداری سوخت و تبدیل‌به خاکستر گردید .

گزارش خبرنگار ما در راور کرمان حاکیست : هنوز علت قطعی برای شناختن ودستگیری مسببین حریق معلوم نیست‌ومامورین‌انتظامی واقعه فعالیت میکنند

۴۰۰ هکتار اراضی زیر کشت

علیه‌ملخ بومی دربندر بوشهر سمپاشی‌شد

کارشناسان ،مهندسین‌و مامورین اداره‌حفظ نباتات تاکنون چهارصد هکتار اراضی کشاورزی در منطقه «دشتی» بندر بوشهر را علیه ملخ بومی سمپاشی کرده‌اند و فعالیت آنان برای ریشه کن ساختن ملخ درمزارع زیرکشت این منطقه ادامه دارد .

بنا بگزارش خبرنگارما در بندر بوشهر : درحال‌حاضر،هیچگونه خطری از لحاظ ملخ بومی مزارع منطقه «دشتی» را تهدید نمیکند. ضمنا برای مبارزه با حمله احتمالی ملخ دریائی به جنوب کشور ، مامورین و دیده‌بانان اداره کشاورزی و عمران روستائی بنادر وجزایر خلیج فارس‌در سرتاسر خلیج برمراقبت خود افزوده‌اند .

ساختمان سیلوی ۲۰ هزارتنی

از پریروز در کنگاور آغاز شد

با حضور آقای قباد سرپرست اکیپ مهندسین و کارشناسان شوروی ، کار ساختمان سیلوی بیست هزار تنی در کنگاور آغاز گردید.

زمین مورد احتیاج جهت ایجاد ساختمان سیلو دراین شهر قبلا توسط کارشناسان شوروی در نقطه مناسبی انتخاب شده بود .

بنا بگزارش خبرنگار ما در مهاباد : گنجایش سیلوی کنگاوردر صورت احتیاج تاسی‌و دو هزارتن افزایش داده میشود .

فرماندار رودسر تدریس میکند

آقای اقبال مقدم فرماندار رودسر از پریروز کار تدریس‌دریکی از کلاسهای پیکار بابیسوادی شهرستان رودسررا آغاز کرد.

بنابگزارش خبرنگار مادر رودسر: آقای‌اقبال مقدم قبلا آمادگی خودرا جهت تدریس در کلاس های پیکار بابیسوادی اعلام کرده بود واز پریروز برای تدریس نوآموزان درکلاس درس حاضرشد. فرماندار رودسر در نظردارد امرتدریس‌در کلاسهای پیکار بابیسوادی را تامدتی همچنان ادامه دهدوفعلا همه‌روزه در ساعت معین عازم کلاس درس میشود.

گوشت ارزان شد

شاهرود ـ کمیسیون تعیین‌نرخ درشهرداری شاهرود بمنظورتقلیل و تثبیت نرخ گوشت دراین شهر تشکیل شد وپس از بررسیهای لازم ، قیمت هرکیلو گوشت گوسفند هفتاد ریال تعیین واعلام گردید .

قبلا قیمت هرکیلو گوشت‌گوسفند در شاهرود هشتادریال بود .

صدور پروانه

ساری ـ ظرف۴۸ ساعت گذشته تعداد ٤٦ پروانه ساختمانی‌برای متقاضیان مربوطه درساری تشکیل‌شد . درگذشته اخذ پروانه‌ساختمانی درساری مستلزم صرف وقت زیادی بوداما بدستور شهردارجدیدساری، بمنظور تسریع دراینکار کمیسیونی مرکب از نمایندگان استانداری‌و دفتر مهندسی شهرداری تشکیل شد و کار صدور پروانه ساختمان برا ی‌متقاضیان را شروع کرد . این کمیسیون هرهفته سه‌بار تشکیل جلسه خواهد داد .

افتتاح سازمان تربیت‌بدنی منجیل

طی مراسمی باحضور آقایان معتمد معاون فرمانداری وبخشدار حومه منجیل ، سعیدی معاون آموزش و پرورش، میرزابیگی‌شهردار و چندتن دیگر از مسئولان دوائردولتی ، سازمان‌تربیت‌بدنی‌شهرستان منجیل گشایش یافت .

گزارش خبرنگار مادر منجیل حاکیست : در جلسه‌ای که‌بدین منظور ترتیب یافته بود ابتدا آقای سراوانی مدیر فنی تربیت بدنی منجیل وسپس آقایان میرزابیگی و معتمد درمورد لزوم توسعه‌فعالیت های ورزشی مطالبی بیان داشتند .

خرید غله در داراب شروع شد

با اقداماتی که از طرف مسئولین امر بعمل آمده ، خرید غله از کشاورزان داراب از پریروز آغاز گردیده وکشت‌کاران فعلاهمه روزه‌بامراجعه باداره غله ، محصول گندم‌خودرا باین اداره‌تحویل میدهند.

گزارش خبرنگار ما در داراب حاکیست : خرید غله ازکشاورزان داراب‌باحضور آقایان نراقی رئیس اداره اصلاحات ارضی فارس‌وبقائی رئیس اداره غله این استان صورت میگیرد .

سمینار معلمان انگلیسی کشور در تبریز

تبریز: دیروز سمینار معلمان انگلیسی کشور با همکاری‌شورای فرهنگی‌بریتانیادر تالارباسکورویل تبریز در محل دبیرستان پروین توسط‌آقای مهندس سرلك‌استاندار آذربایجان شرقی بنام شاهنشاه آریامهر گشایش یافت .

این دو چرخه سوار عراقی که از کربلابادوچرخه عازم تهران شده‌است

از کربلا تاهمدان رکاب زد

رضا برازانی دوچرخه‌سوار جوان عراقی‌که از کربلا بادوچرخه عازم تهران گردیده‌است پریروز پس از عبور از شهر های کاظمین ، بغداد،قصرشیرین ، شاه‌آباد غرب و کرمانشاه ،بهمدان وارد شد و مورد استقبال هیئت دوچرخه‌سواری وجمعی از ورزشکاران این شهر قرار گرفت . وی پس از یك‌شب توقف در همدان ، این شهر رادرمیان‌بدرقه‌گرم عده‌زیادی ازدوچرخه‌سواران‌همدان بصوب تهران ترك گفت . عکس بالا دوچرخه‌سوارجوان عراقی‌را دربین عده‌ای از ورزشکاران‌واعضای هیئت دوچرخه‌سواری همدان نشان‌میدهد . سرکارسرگرد ایزدی رئیس اداره راهنمائی و رانندگی و آقای توکلیان مدیر فنی تربیت بدنی همدان‌نیزدر عکس دیده میشوند .

بهار و خون و افیون

نوشته احمد احرار

ـ ۱۵ ـ

کوتوال قلعه درین زمان مردی‌بود از طایفه افشار بنام اصلان بیك.

بعداز آنکه‌محافظان خان‌احمد اورا بقلعه قهقهه تسلیم کردند ، اصلان بیك زندانی خودرا به قسمتی از قلعه که‌برای اقامت وی در نظرگرفته بود راهنمائی کرد و برای صرف شام اورا نزدخود فراخواند .

اصلان‌بیك مردی‌بیغرض ومجرب بنظر میرسید و رفتارش از بدو ورود نسبت بزندانی جدید قلعه قهقهه دوستانه‌و ملایم‌بود . هنگام‌صرف‌شام ،وقتی فرصتی‌پیش آمد که اوضاع قلعه‌رابرای‌تازه‌وارد تشریح‌کند،باو گفت:

ـاز چند ساعت پیش که پای تو باین قلعه رسید ارتباطت با جمیع بلادو مردم عالم قطع شده است و دیر یازود باین زندگی عادت خواهی‌کرد .اما وضع تو در اینجا بسته به آنست که‌خودتو چگونه بخواهی. قطعا شنیده‌ای که‌از دهسال پیش اسمعیل میرزا درین دژتحت نظرقرار دارد و حضور وی وضعی استثنائی باین دژبخشیده است .من ناگزیرم نسبت بشاهزاده حتی المقدور مدارا کنم‌و اورا در کار خودش آزاد گذارده در عوض ازدیگران مراقبت بیشتری معمول دارم ،ازینروست که بتو نصیحت میکنم اگر به آسایش و سلامت خودت درین دژعلاقمندی کوشش کن که سرو کارت باشاهزاده نیفتد و از دوستی ودشمنی او مطلقا بپرهیز !

خان‌احمد در عین حال که آثار صفا و صدق رادر لحن کلام کوتوال تشخیص میداد ، معالوصف‌نمیتوانست برای نصایح اصلان بیك جائی در ذهن خودباز کند ومی دانست که اگر او بطرف شاهزاده نرود شاهزاده بطرف اوخواهد آمد. بااین همه برای جلب رضایت‌کوتوال گفت:

ـاصلان بیك! من فراموش‌نمیکنم که دوران ماجرا هایم به‌پایان رسیده ودرین دژ یك زندانی هستم . بنابر این سعی خواهم داشت که این باقی‌مانده عمر را در دژ قهقهه با آرامش بگذرانم و از شوروشر وماجرا بپرهیزم..

اصلان‌بیك فیلسوفانه سر تکان داد و گفت :

ـامیدوارم که چنین باشد ..بهرحال تا وقتی رفتار خلافی از تو سر نزند من نیز ترا به چشم یك میهمان مینگرم نه یك زندانی !

پس‌ازاین گفتگو ،خان‌احمد نخستین شب زندگی خودرا در قلعه قهقهه زیر سقف اتاقی که بوی واگذار شده بود بسر آورد و روز بعد ، تازه از صرف چاشت فارغ شده‌بود که صدای گفتگوو قهقهه چند نفررا نزدیك اتاق خود شنید و پس از چند لحظه ،مرد جوانی در آستانه اتاق ظاهر شد واداى‌احترام‌کردو گفت:

ـنواب والا شاهزاده اسمعیل میرزا بیرون درتشریف دارند و پیغام فرمودند که میهمان تازه‌قهقهه اگر میل داشته باشد می تواند درهواخوری صبحگاهی ایشان را همراهی کند !

صدای گفت و شنودو خنده هنوز از بیرون شنیده میشدو نشان‌میداد که شاهزاده منتظر است ، ازینروخان احمد بسرعت خودرا آماده ساخت و از اتاق خارج شد . در فاصله کمی از دو اتاق‌تودرتو که برای اقامت‌خان‌احمد اختصاص یافته بود اجتماع کوچکی از چند جوان قزلباش به چشم می‌خورد و قیافه اسمعیل میرزا در بین آنها کاملا مشخص بود .

شاهزاده خوش‌سیما وخوش‌اندام بود ، صورت‌گرد و خوش ترکیب اورا ریش سیاهرنك و کوتاهی می‌پوشانید وروی دستار سبکی که برسر نهاده بود گوهری‌درشت می درخشید .

روز دیروز

گزارش از: سیما دبیر آشتیانی

شهبانو در اردوی بزرگ دختران پیشاهنگ

بعداز ظهر دیروز علیاحضرت شهبانو فرح از اردوی بزرگ دختران در منظریه بازدید فرمودند.

رپورتاژ امروز به بازدید شهبانوی ایران از اردوی دختران پیشاهنگ منظریه اختصاص دارد.

بعدازظهر شنبه از آن اوقاتی است که بندرت در زندگی سی و سه سالهٔ منظریه بوجود می‌آید.

از ساعت دو ونیم بعداز ظهر دیروز وضع اردوها غیر عادی بود. بچه‌ها بجای آنکه لحظه‌ای استراحت کنند در تلاش بودند که اردوی خود را مرتب نمایند. یکی لباس محلی می‌پوشید، یکی برای پیدا کردن کلاه مخصوصش چادر ها را سر میزد و آن دیگری که براثر زمین خوردن سخت مجروح بود بفکر پانسمان پای مجروحش بودتاطی راه برایش آسانتر شود.

● اشتیاق و هیجان

شور و هیجانی که برای آماده شدن در دخترها دیده میشد واقعا بی‌نظیر بود. بی‌نظیر از آنجهت که این دخترها، کوچك و بزرك، دور از خانواده در زیر آفتابی که تحمل آن چندان سهل و ساده‌نبود از جادهٔ خاکی منظریه براثر عبور دختران پیشاهنگ خاك بهوا میرفت و دختر ها آواز میخواندند و می‌گذشتند تا زودتر به زمین چمن برسند و برای خود جایی در سایه دست و پا کنند.

هرچه ساعت تشریف فرمایی علیاحضرت شهبانو نزدیکتر می‌شد بچه ها برای استقبال از شهبانو آماده‌تر می‌شدند.

کلیهٔ چادرهای اردوگاه منظریه باشعار ها و خوش آمدهائی به علیاحضرت تزئین شده بود.

شهبانو کلاه دختر آتش نشانی را برسرش نهادند

شهبانو فرمودند:

برج بسازید ولی منظره را خراب نکنید چون برج را همیشه و همه جا میتوان ساخت ولی کوه البرز را نمیشود بنا کرد

هر گروه از بچه‌ها تلاش میکردند که اردویشان زیباتر و بهتر باشد.

* ورود شهبانو

ماشین حامل شهبانوی ایران ساعت پنج و ربع وارد باغ منظریه گردید.

آقای علم وزیر دربار شاهنشاهی وزیر بهداری و وزیر آموزش و پرورش از شهبانوی ایران استقبال کردند.

آقای دکتر بنایی با این جمله که علیا حضرتا به اردوگاه دختران پیش‌آهنك خوش آمدید به شهبانوی ایران خیر مقدم گفت.

آزاده بنایی دختر دکتر بنایی که پیش‌آهنك است دسته گل گلایل قرمز بزرگی را که از قدش بزرگتر بود به‌حضورشهبانو تقدیم کرد و شهبانو صورت اورا بوسیدند.

● لباس پیشاهنگی شهبانو

شهبانوی ایران لباس پیش‌آهنگی بتن داشتند دستمال گردن معظم‌لها آبی رنك بود که سه ردیف روبان سبز، سفید و سرخ دور آن‌دوخته شده‌بود و در پشت گردن علامت شیرو خورشید و تاج سلطنتی یراق دوزی شده بود.

و کلاه برهٔ سورمه‌ای رنگی مو های علیاحضرت را پنهان کرده‌بود و با این لباس علیا حضرت با کلیه روسای اردو که در مقابل در ورودی از شهبانو استقبال کردند سلام پیش آهنگی دادند و سپس علیاحضرت از نمایشگاه کارهای انجام شده دراردو بازدید فرمودند.

* حرکات فرشتگان کوچك

دخترهای کوچك و بزرك که در پیش آهنگی فرشته هستند. برای علیاحضرت عملیاتی باوسایل‌چوبی انجام میدادند. یکی از دختر ها همینکه شهبانو را دید یادش‌رفت وظیفهٔ محول شده را انجام دهد.

یکی از فرشتگان که ده سال بیشتر نداشت وقتی حرکات‌ورزشی انجام میداد با حالتی‌مربیانه می گفت: علیاحضرتا این ورزش‌برای نرم کردن کمرخوبست وعلیاحضرت آنچنان با خوشرویی این مطالب را گوش میدادند که بچه ها یکی دوبار آن را تکرار می کردند و علیاحضرت چندبار آنها راتشویق فرمودند ووقتی حرکات دخترهارا باچوب میدیدندفرمودندخیلی‌مشکل است.

در محل دیگر وقتی دختری از چوب‌بالا میرفت‌علیاحضرت‌فرمودند: این کار آسانی نیست وفرشته کوچولو که حواسش متوجه سخنان شهبانوی ایران شده بود از روی میله ها بروی زمین افتادولی آسیبی ندید.

هنگامیکه شهبانو وارد محل مخصوص سازمان دفاع غیرنظامی شدند یکی از مربیان برنامه تعلیم آتش نشانی را اجرا می‌کرد.

علیاحضرت هنگامیکه‌ازتاسیسات سازمان دفاع غیرنظامی بازدیدمی فرمودند: خاطرنشان کردند که در آموزش اصول ومسائلی که در زندگی مردم با آن روبرو هستند خصوصا از طریق رادیو باید عملی گردد تا مردم هنگام روبرو شدن یاسوانح خودرا گم نکنند.

بعلاوه باید این برنامه هارامطابق بافصلهای مختلف تنظیم کنیدمثلا زمستان بمردم آموزش دهید که در مقابل خفگی ذغال چه کنند و در تابستان خفگی در آب.

علیاحضرت پس از بازدید از تمام قسمتهای غرفه سازمان دفاع غیرنظامی فرمودند: باعث‌خوشوقتی است که‌دراین‌سازمان بیشترخانمها مشغول فعالیت هستند شاید چون اینجا اردوی دختران است خانمها بیشترند.

بعرض رسید که خانمها بطور کلی درفراگیری آموزش‌لازم برای دفاع غیر نظامی علاقه بیشتری‌نشان میدهند.

● کلاه دختر آتش‌نشانی

سپس دختر آتش نشانی سال ۱۳۴۷ که طی مراسمی باشرکت صددختر پیشاهنك اردو ترتیب‌داده شده بود موفق به دریافت کلاه مخصوص گردید و شهبانو کلاه این دختراشخصا برسرش‌نهادند.

دوشیزه فرنگیس نجفی دختر آتش نشانی سال ۱۳۴۷ اهل‌تبریز است. درسال ششم دبیرستان‌درس میخواند.

● بازدید از چادرها

علیاحضرت شهبانوی ایران سپس پیاده جادهٔ طویل منظریه را طی فرمودند واز مقابل چادر ها گذشتند. دختران پیشاهنك‌بشدت نسبت به شهبانو ابراز احساسات میکردند.

● در نمایشگاه

ازطرف سازمانها و استانهای مختلف نمایشگاهی دراردو ترتیب داده شده که‌شهبانودر این‌نمایشگاه دست پخت‌دختران‌را میل فرمودند.

دختری از کیلویه نان پخته بودو پس از آنکه‌شهبانوی کمی ازآن‌را میل کردند فرمودند: خوب است.

هنگامیکه پس از بازدید از غرفه های کشورهای پاکستان، لبنان، وزارت اطلاعات، وزارت بهداری نمایشگاه را ترك میفرمودند به مسئولین اظهار داشتند: این نمایشگاه جالب بود چون از هر چیزی یك کمی بمعرض نمایش گذاشته شده بود.

* در کنار استخر

اتومبیلها حاضر شدند وشهبانو به محوطهٔ استخر های منظریه رفتند واز عملیات غواصی دیدن فرمودند وپس از پایان این برنامه فرمودند:

یادم هست آنوقتها که ما اینجا می‌آمدیم این محل برای آذرگاه بود وقتی آقای دکتر بنائی به استحضار شهبانو رساند که‌دختران پیشاهنگی که‌در کافه تریا هستند بدون توقع پاداشی روز و شب کار می‌کنند علیاحضرت فرمودند: پیشاهنگی همین است.

شهبانو وقتی شنیدند که‌روزجمعه عدهٔ کثیری ازمردم تهران‌ازمنظریه بازدید کرده‌اند باخنده فرمودند: روز تعطیل بوده، هوای تهران گرم واینجا خنك و مردم برای استفاده از هوا اینجا آمده‌اند.

* در آسایشگاه

شهبانو با ماشین به محل آسایشگاه رفتند. این آسایشگاه درشبها قریب ۹۰ بیمار دارد که اغلب مجبورند آنهارا در خارج از محیط آسایشگاه بستری کنند. دخترها با شوق و هیجان ازشهبانو استقبال میکردند. یکی از مربیان تهران که براثر ریختن آب داغ پایش سوخته از شدت هیجان با گریه بجان شهبانو دعا میکرد و میگفت: علیاحضرتا باور کنید دز لحظه‌ای که شما را در آسایشگاه دیدم دیگر درد احساس نمیکنم و شهبانو با خوشرویی به ابراز احساسات دختران پاسخ‌میدادند.

* روحیه پیشاهنگی

یکی از دختران پیشاهنك هنگام تشریف فرمایی علیاحضرت به‌سلف سرویس نظر معظم‌لها را نسبت به اردو سئوال کرد:

شهبانو فرمودند: متاسفانه خود من در تهران نبودم که از نزدیك ناظر کارها باشم ولی آنطور که می‌بینم عده زیادی از نقاط‌مختلف و یکعده از کشور های خارجی‌در این اردو شرکت کرده‌اند و این اجتماع اثر مهمی برای برخورد دوستانه دختران ایران و کسانی‌که ازکشور های خارجی‌در اردوشرکت کرده‌اند دارد.

بخصوص که در اداره این اردو اشخاص و سازمانهایی هم همراهی و کمك کرده‌اند.

همینطور که دکتر بنایی گفت دختران زیادی بودند که زحمات زیادی کشیده‌و خودشان‌استفاده‌ای از اردو نکرده‌اند روحیه عالی پیشاهنگی خدمت به همنوع و از خودگذشتگی است.

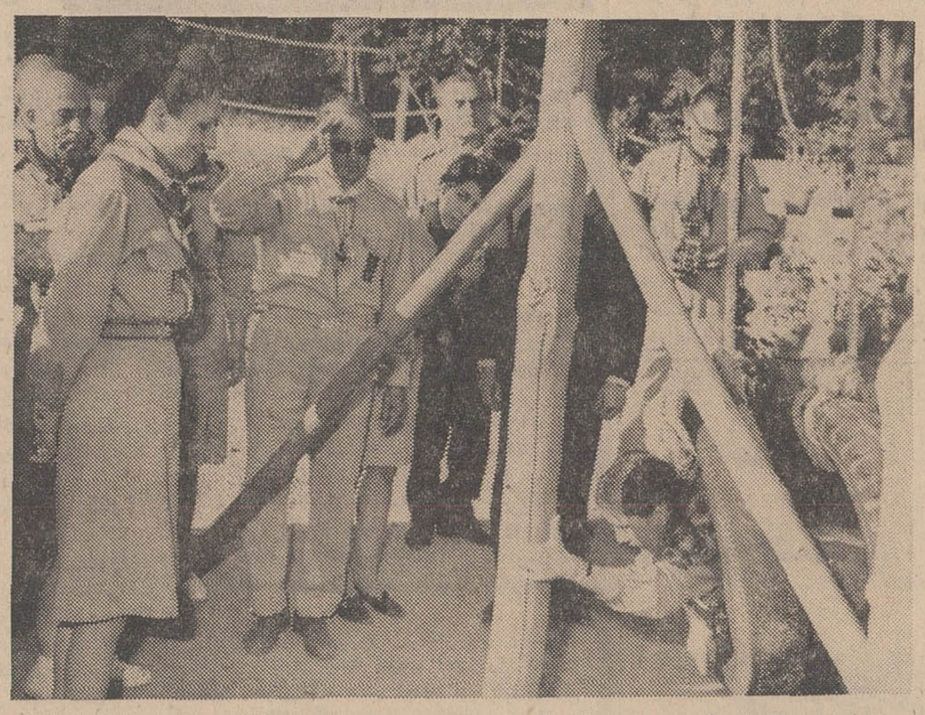

علیاحضرت شهبانو فرح دیروزهنگام بازدید از اردوی بزرك‌منظریه‌از عملیات ورزشی دختران پیشاهنك دیدن فرمودند این عکس صحنه‌ای‌رانشان میدهد که یکی ازدختران‌پیشاهنك از میان حلقه های‌لاستیك عبور می‌کند.

این دختر پیش‌آهنك پس‌ازانجام‌این حرکت گفت: علیاحضرتا این‌حرکات برای‌نرم‌شدن کمر خوب است و شهبانو بالبخندی گفتهٔ اورا تائید فرمودند.

● خاطره‌ای از منظریه

از علیاحضرت شهبانو سئوال‌شد از منظریه چه خاطره‌ای دارید؟

شهبانو فرمودند: البته خود من پیشاهنك نبودم من مربی‌شیربچگان بودم ولی در اردوهای مختلف در منظریه شرکت کردم و از زمانی که مربی پیشاهنگی بودم از منظریه خاطره هائی دارم و از همین نظر است که فکر میکنم در این اردوها بهمه خوش میگذرد و خصوصا از لحاظ مربی چون وقتی پس‌ازیکی دوسال مربی می‌بینند که بچه ها را اداره کرده و فرصت پیدا کرده که در همین یکی دو روز و یا یك هفته و یك‌باز درسال افکارشیربچه را درست کند.

منظریه برای من‌همیشه خاطرات زیادی دارد چون برای اردو های مختلف که می‌آمدیم‌نزدیك منظریه بودیم و اغلب برای فعالیت های دستجمعی شبیه‌به منظریه می‌آمدیم وهمیشه مرا بیادیادگار های سالهای پیش می‌اندازد.

* پیام شهبانو

از علیاحضرت‌تقاضا گردیدپیامی برای دختران پیشاهنك بفرستند.

شهبانو پس از چند لحظه تامل فرمودند: پیامی که دارم اینست که دختران آن اصول روحی را که به آنها آموخته میشود از یاد نبرند. آنها برای زندگی از هر جهت آماده میشوند. این فعالیت های بدنی و ورزشی برای سلامتی جسم لازم است و در زندگی به آنها کمك خواهد کرد که وقتی تنها میمانند روی پای خودبایستندو حساب کنند.

● روحیه پیشاهنگی

ممکن است آن گره ردن‌باطناب را فراموش کنند و با چوب میز صحرایی نسازند ولی آن روحیه پیش‌آهنگی همیشه و برای تمام عمر برای آنها باقی میماند.

پیش آهنگی در واقع کمك به همنوع و دوستداری صلح است ودر واقع خصایل یك‌انسان رامی‌آموزد

بقیه در صفحه ۱۴

آگهی استخدام استادیار

دانشکده ادبیات مشهد پنج تن استادیار که واجد شرایط‌عمومی استخدام کشوری باشند بشرح‌زیر ازطریق‌امتحان‌مسابقه استخدام مینماید.

ردیف	عنوان شغل	شرط تحصیلی‌لازم	گروه موقت‌شغلی	تعداد موردنیاز
۱ـ	استادیارزبان وادبیات فارسی	دیپلم لیسانس و دکترا دررشته مربوط	۷	۲
۲ـ	استادیار زبان و ادبیا ت‌فرانسوی	دیپلم دکترا در رشته مربوط	۷	۲
۳ـ	استادیار زبان وادبیات انگلیسی	دیپلم دکترا در رشته مربوط	۷	۱

داوطلبان میتوانند فرم ذیل راتکمیل نموده همراه بافتو کپی یا رونوشت‌مدرك‌تحصیلی و دو قطعه عکس ۴×۶ و یکبرك رونوشت شناسنامه حداکثر تاتاریخ دو ماه در تهران به وزارت علوم و آموزش عالی یا بدفتر دانشکده ادبیات در مشهد ارسال دارند تاریخ امتحان بعدا اعلام خواهد شد. الف ۳۲۴۰

رئیس دانشکده ادبیات مشهد ـ دکتر رجائی

نام — نام‌خانوادگی — شماره شناسنامه — محل صدور — تاریخ تولد — نام‌پدر

مدرك تحصیلی — رشته — وضع‌نظام‌وظیفه — عنوان شغل موردتقاضا — زبان‌خارجه‌ای‌راکه‌به‌آن

آشنائی دارم — میباشد

نشانی کامل پستی

۱ـ۳ — آ ـ ۱۹۰۴۲ — امضاء داوطلب

امشب و همه شب
برنامه سینما
دریا
جامانکو
سینماسکوپ
رنگی ـ دوبله‌بفارسی
خیابان فرح آباد ژاله ـ تلفن ۷۹۱۷۴۶

بچه‌ها! بچه‌ها!

اگه داستانهای مارو که از هفته آینده در این روزنامه چاپ میشه جمع کنین و برای ما بفرستین یکجلد کتاب کارتون جنرال و کارت شرکت در مسابقه‌ی تلویزیونی جنرال را دریافت خواهید کرد.

به برنده این مسابقه و خانواده‌ی او جوایز ارزنده و خوبی تعلق خواهد گرفت.

کارخانجات صنعتی

جنرال

از ماشین آلات راه‌سازی و ساختمانی

ساخت

اتحاد جماهیر شوروی

در حال کار دیدن کنید

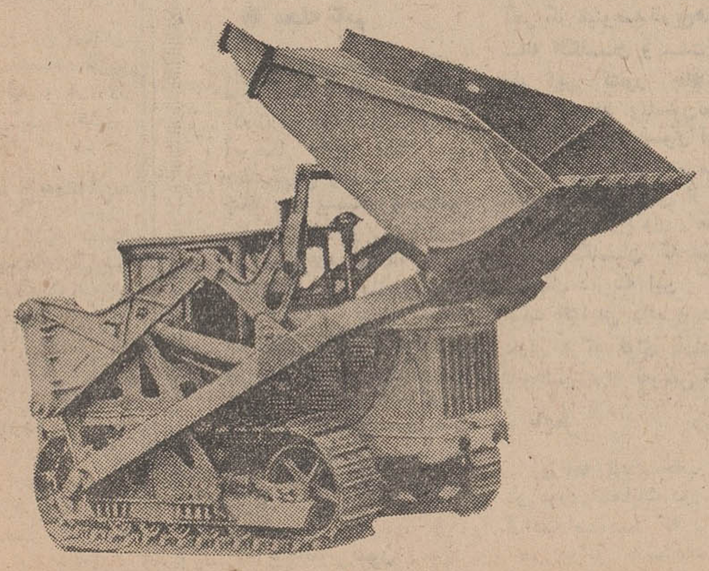

ازسوم تیرساعت ۸ الی ۱۲ صبح
وساعت ۵ الی ۷ بعد ازظهر
بیل مکانیکی ـ سنگ‌شکن ـ بالابر
وسایر ماشین آلات راه سازی

محل نمایشگاه دائمی
جاده پهلوی جنب هتل هیلتون
نماینده انحصاری
شرکت آ. ال. آ. با مسئولیت محدود
تلفن ۶۲۸۳۳۳

MACHINOEXPORT

از : نیوزویک

ترجمه : هوشنگ کوچک شوشتری

امریکا: انتخابات بدون کندی

صحنه مبارزات انتخاباتی آمریکا بکلی دگرگون شده است

ناگهان تابستان ۱۹۶۸ آغاز میشود ،اتمسفر سیاسی امریکا باگرمی فصل آرامش خودرااز دست میدهد ، پس از یك زمستان ناخوشایندو بدنبال آن بهاری پرامید تابستانی طاقت‌فرسا پنجه‌های خودرابروی‌آمریکا وامریکائیها انداخته است .

پس از تراژدی بهار وفرونشستن امیدهای مردم آمریکا بدنبال قتل رابرت‌کندی اوضاع بکلی تغییر کرد این تغییرات در تمام شئون سیاسی واجتماعی جامعه امریکا ظاهر شده‌اند، حتی مبارزات انتخاباتی نیز نتوانسته‌اند روال سابق خودرا حفظ کنند اما مشکل این جامعه فقط انتخابات نیست ، طغیان جوانان،واکنشهای سیاهان‌ومردم‌فقیر درقبال‌سیاست‌تبعیض اجتماعی، نضج احساسات روشنفکران ، واز همه مهمتر معمای جنك ویتنام شاهرگهای حیاتی امریکاو امریکائی را میفشارد .

آیا امریکا و سیاست درست یا نادرست‌او قادر است سنگینی چنین باری را بروی دوش خود تحمل کند ؟ آیا آمریکا میتواندباواقع‌بینی بیشتر بااین مسائل روبروشده‌وجلودار تهدیدی شود که جامعه را به‌بی‌نظمی ژرف میکشاند ؟ آیا امیدی برای سروسامان دادن باین‌اوضاع بی‌سامان باقی مانده است؟

مرك کندی ولوترکینك نشان داد که‌حدود وظایف و آزادیهای یك فرد آمریکائی و میزان مسئولیتش نسبت باجتماع باید جز آن چیزی باشد که تاکنون بوده است .

چیزی که همیشه آمریکا به‌آن‌افتخارکرده است سیستم انتخاب رئیس جمهور و جنبه‌های دمکراتیك آنست شاید این تنها چیزی باشد که میتواند درراس آزادیهای اجتماعی امریکا قرار گیرد .

● مهره برجسته

هزاروسیصدوسی‌وسه نفر از جمهوریخواهان و دوهزاروششصدوبیست‌ودونفر از دموکراتها در چند ماه آینده در میامی وشیکاگو بدور هم‌جمع خواهند شد ، آیا آنها همچنان در مقابل این سیستم انتخابات مقاومت کرده و بااحساس تغییرات اخیر هنوز هم آنرا تائید خواهندکرد؟ این‌عده امیدوارند مشکلات داخلی کنونی که آمریکا دست بگریبان آنست از تاثیر خودبروی رویدادهای انتخاباتی مصون بمانند .

مردم آمریکا در حال حاضر وپس از قتل رابرت کندی فاقد مهره‌ای برجسته در صحنه مبارزات انتخاباتی هستند ، «همفری» و«نیکسون» نمایندگان سیاست کهنه‌آمریکا و «مك‌کارتی» و «راکفلر» تازه‌واردان بمیدان این سیاست هیچکدام امتیاز فوق‌العاده‌ای بردیگری ندارند، فقدان محبوبیت کافی کاندیداهای ریاست جمهوری سیاستمداران آمریکائی‌را معتقدساخته است که دراین دوره انتخابات ریاست جمهوری عده قابل توجهی از مردم آمریکا از شرکت‌در انتخابات خودداری‌کرده و به‌هیچکدام‌ازکاندیدا- های ریاست جمهوری رای نخواهند داد .

«ریچارد نیکسون» از گروه سیاستمداران قدیمی بخاطر شعارهایش در مورد جنك ویتنام چندان موردنظر نیست . باقی‌میماند همفری،وی نیز در انتخاب‌شیوه مبارزه انتخاباتی دربن‌بست پرابهامی قراردارد ، او مترصد است که آیاخود رابعنوان حامی سیاست جانسون به‌رای‌دهندگان معرفی کرده ویا نقش طرفداری از طرفداران تحولات اجتناب‌ناپذیر جامعه کنونی امریکا را بازی کند ، اگربه‌آنچه که‌صواب‌است روی‌آورد وبه‌تائید وپذیرش تحولات جامعه‌امریکاتن‌دردهد آیابازهم از یاران پرزیدنت جانسون باقی‌خواهد ماند ؟

چنانچه بخواهد جزاین‌کند واز حمایت سیاست جانسون دست نکشد آنچه را که‌هفته گذشته بسرش آمد در آینده نیز باید تحمل کند ، در هفته گذشته در انتخابات مقدماتی‌در یکی از کمیته‌های حزبی «مك‌کارتی» شصت‌ویك رای از مجموع‌صدوبیست‌وسه‌رای را بدست‌آورد در حالیکه حضار فقط دوازده‌رای به‌آقای همفری هدیه کردند !

● خودداری ازحمایت

کمیته‌های فرعی حزب دموکرات این روزها تلویحا عقیده خودرا مبنی‌برعدم حمایت گروه جانسون ، همفری اظهار داشته‌اند ، بنابراین آقای همفری باید متوجه باشد تازمانیکه‌سیاست حمایتی خودرا از کاخ سفیدرها نکند نبایدامید قطعی به‌پیروزی در انتخابات داشته باشد .

مهجورماندن همفری دربین رفقای حزبیش کفه‌ترازو رابنفع «مك‌کارتی» نامتعادل ساخته است . ظواهر امر نشان داده‌اند که این‌روزها مردمیدان رقابت باکاندیداهای‌حزب‌جمهوریخواه یعنی «نیکسون»و «راکفلر»فقط«یوجین‌مك‌کارتی» است .

همفری درحال‌حاضر فقط امیدش را بیك چیز بسته است وآنهم طرفداری «ادواردکندی» از او در مبارزات انتخاباتی است ، این‌طرفداری بعلت محبوبیتی که کندیهابین مردم‌آمریکادارند برای رقبای همفری گران تمام خواهد شد زیرا پشتیبانی ادوارد کندی از همفری بمعنی تحصیل سه‌تاپنج میلیون رای است .

از :هرالدتریبون (چاپ آمریکا)

چین کمونیست در آستانه جنگ داخلی

چین کمونیست باحادترین وضع ممکن خود طی ۱۹سال رژیم کمونیستی دست‌به گریبان است . پس از طی چنین زمانی نسبتا طولانی هنوز رهبران‌چین‌نتوانسته‌اند معمای مبارزه قدرتها را در داخل خاك خود حل کنند .

دوسال پس‌از اعلام انقلاب‌فرهنگی‌عقاید براین استوار شده‌است که‌چین کمونیست چهار نعل بسوی یك جنك داخلی پیش میرود .

روزنامه‌های شانگهای و همچنین‌ناظرین خارجی در پکن اعتقادیافته‌اند که آثار آغاز یك جنك داخلی در ایالات چین بچشم میخورد ، قدرتهای ایالتی نیروهای خودرا علیه قدرت‌مرکزی پکن بسیج‌می کنند ، کنترل واداره چند ایالت بااهمیت چین از دست مقامات مرکزی خارج شده وحکام این ایالات از اطاعت پکن سرباز زده‌اند .

سرپیچی‌های حکام این ایالات ازفرامین «مائوتسه‌تونك» از هنگامی آغاز شدکه رهبر چین کمونیست گاردهای سرخ‌خود رابرای ایجاد انقلاب فرهنگی به خیابانها گسیل داشت . ظاهرا علل تصفیه‌بزرگی که مائو در داخل حزب کمونیست‌بوجود آورد یکی بدور ریختن شیوه های بوروکراسی و دیگری جلوگیری‌ازضایع شدن روحیه و غیرت‌انقلابی‌دراین‌سرزمین بود .

این تصفیه مستلزم مبارزات طولانی بین رهبران وقدرتهای چین بود ، دراین تصفیه سی‌وچهار نفر از شصت‌وسه نفر اعضاء کمیته مرکزی حزب کمونیست چین از حزب اخراج و نه‌نفر آنها تحت انتقادات شدید رهبران انقلاب فرهنگی قرار گرفتند .

بیست‌وهفت نفر از هفتادودونفر اعضاء علی‌البدل کمیته مرکزی حزب کمونیست اخراج وبیست‌ونه نفر از همین اعضاء انتقاد شدند .

از چهل‌وپنج‌نفر دبیران‌اول و دوم کمیته های ایالتی حزب کمونیست در حال‌حاضر فقط نه‌نفر هنوز مورد اعتماد رهبران انقلاب فرهنگی بوده و بقیه طردشده‌اند.

* واکنش جدی

اما هیچکدام‌ازاین طردشدگان بازداشت نشدند ، مثلا «لیوشائوچی» رئیس‌جمهور سابق چین کمونیست در منزل خودبحال معلق بسر میبرد وبقیه نیز آزادی خود رااز دست نداده‌اند ، همین آزادی‌باعث شده‌است که نظریات این عده‌دربسیاری از ایالات چین با عقاید مخالفین انقلاب فرهنگی هم‌آهنگی داشته‌وریشه‌نارضایتی عمیقی رااز دستگاه رهبری چین تشکیل دهد .

یکی از جراید شانگهای مینویسد : «یك واکنش جدی ازطرف‌مخالفان‌دستگاه رهبری چین در حال تکوین است . گروه قابل توجهی از دشمنان مائو بدورهم‌جمع شده و تصمیم دارند خصومت خودرا به صورت انفجاری انقلابی وتاحدکشیدن چین بیك جنك داخلی ظاهر سازند.»

همین روزنامه اضافه میکند«تاکتیك‌این گروه ، بیدارکردن احساسات مردم ، حمایت از یك گروه علیه گروه دیگرو بالاخره تحت سلاح درآوردن طرفداران خود و دست‌زدن بیك جنك داخلی است، احتمالا عملیات آنها باخرابکاری‌دراصول انقلاب فرهنگی و حمله به ارگانهای دستگاه رهبری چین آغاز خواهد گشت.»

قدر مسلم اینست که برخورد بین این گروه و حامیان انقلاب فرهنگی درآینده اجتناب ناپذیراست ازهم‌اکنون نیروهای دوطرف در مقابل‌هم صف‌آرائی کرده و جرقه‌ای لازم است تاانبار باروت قدرت طلبی را در چین به‌انفجاری عظیم سوق دهد .

حسارات ناشی از جنك گاهی وحشتناك و عبرت‌انگیز است. درحال حاضر جلوه‌های غم‌انگیز یك جنك خانمان‌برانداز گریبان ملتی رادرگوشه‌ای از جهان درپنجه‌های خود میفشرد ، گویا وینتام وویتنامی هیچگاه نباید روی‌آرامش ببیند .

دراین عکس گوشه‌ای از شهر «هوئه» راکه فقط خرابه‌هائی‌ازآن باقیمانده است مشاهده میکنیم ، مهم‌نیست که چرا این کشور باین‌روز افتاده‌است ، مهم آنست‌که تاکی باید خون دراین سرزمین نفرین‌شده جاری باشد .

عکس از : یونایتدپرس

ترجمه : پرویز ایرانزاد

اینست نتیجه جنگ

از : هرالدتریبون (چاپ‌آمریکا)

موشه‌دایان: ماازاورشلیم نمیرویم!

اسرائیل تصمیم دارد برای‌همیشه‌سرزمینهای اشغالی را حفظ کند

در هفته پیش ، موشه‌دایان وزیر دفاع اسرائیل اعلام کرد که نیروهای این کشور همچنان در «شرم‌الشیخ» باقی خواهند ماند ، این تصمیم بدنبال تامین آزادی کشتیرانی در آبهای تنگه‌تیران اتخاذ شده است ،همچنین دایان گفت که بمنظور برقراری احتیاطات لازم علیه مصر اسرائیل باید تمام قسمتهای راکه طی جنك ژوئیه گذشته در صحرای سینا باشغال درآورده است حفظ کند.

اما دایان از اظهار اینکه منظورش از این قسمتها کدام است خودداری کرده و فقط از «شرم‌الشیخ» بنام یادکرده است .

ژنرال دایان این سخنان راهم در مقابل اعضاء حزب کارگر اسرائیل و هم در پارلمان اسرائیل اظهار داشته .

● عدم تمایل بمذاکره

دایان ضمنا اظهار داشته که تصمیم اسرائیل مبنی‌بر عدم تخلیه سرزمینهای‌اشغالی معلول عدم تمایل اردن به آغاز مذاکره‌با دولت‌اسرائیل است ، زیرا تمایل دولت اسرائیل در گرو تصمیمات مصر بوده و تازمانی که‌مصر تمایل خودرابه‌چنین‌مذاکراتی اظهار نکند اردن نیز از سیاست خصمانه خود نسبت باسرائیل صرفنظر نخواهد کرد .

دایان ضمنا اشاره کرد که او انتظار ندارد شوروی از افزایش کمکهای خودبه اعراب خودداری کند .

بطوریکه مشاهده میشود در نظرات دایان نسبت به شوروی تغییراتی حاصل‌شده است ، در چند ماه پیش‌دایان اظهار امیدواری کرده بود که شوروی درسیاست‌کنونی خود در خاورمیانه تعدیلی بوجود خواهد آورد ، امابا اظهارات کنونی او دیگر امیدی به تخفیف کمك شوروی به‌اعراب ندارد .

● آمریکا و اسرائیل

درحال حاضر مذاکراتی بین مقامات اسرائیلی و امریکائی برای یافتن‌راههائی بمنظور برقراری صلح‌درخاور میانه در جریان است، اما دایان اظهار داشته است‌که اسرائیل در مواردی که بستگی به موقعیت حیاتی اسرائیل دارد هیچگونه قولی بامریکا نخواهد داد وبرای مثال از «اورشلیم» یادمیکند و میگوید امریکا هرگز نباید ازدولت اسرائیل انتظارداشته باشد که قسمت اشغالی‌شهر اورشلیم را تخلیه کند ودر پایان اضافه میکند: « هر اسرائیلی ، از نخست‌وزیر گرفته تا کارگر ساده با تخلیه قسمت اشغالی‌اورشلیم مخالف است ، ایالات متحده باید باین حقیقت‌واقف‌باشد».

نگاهی بمطبوعات دنیا

LE FIGARO — THE TIMES

از : مطبوعات فرانسه

ترجمه : علی بهارلو

در برلن چه میگذرد؟

در برلن چه میگذرد ؟ آیا دوباره جنك‌سرد ازاین منطقه آغاز میشود ؟

دولت آلمان شرقی بااستفاده از آشفتگی اوضاع در جهان غرب : بحران سیاسی فرانسه، کشته‌شدن رابرت‌کندی ، نزدیك‌شدن انتخابات ریاست جمهوری درآمریکا ، مشکلاتی که انگلیس با آن روبرو است و بالاخره بن‌بست مذاکرات پاریس درباره ویت‌نام ، روز سیزدهم ژوئن ناگهان‌مسئله «روادید» راپیش کشید وباین ترتیب مراسم بیستمین سالگرد محاصره برلن رادر ژوئن ۱۹۴۸ که نزدیك بود به‌جنك سوم جهانی منجر شود برپا کرد .

ماجرای «گذرنامه» یك سفسطه ساده است‌باین ترتیب ازاین پس کسانی که بخواهند از برلن غربی خارج شوند باید گذرنامه‌ای باروادید ترانزیت داشته باشند . ساکنین برلن غربی و اتباع آلمان فدرال همچنین مجبورندهنگام‌خارج شدن دارای گواهی‌نامه تلقیح واکسن وباوآبله باشند .

این اقدامات هنگامی بعمل آمده که ساکنین اروپای غربی (باستثنای پرتقال) آزادانه و تنهابا ارائه شناسنامه خود میتوانند در کشورهای‌این منطقه رفت‌وآمد کنند .

باین ترتیب اکنون شکاف موجود بین‌دوآلمان از هرزمان دیگر عمیق‌تر شده‌است .

● عکس‌العمل غرب

حال باید دید که متفقین غربی در برابراین اقدامات آلمان شرقی‌چه‌عکس‌العملی‌نشان‌خواهند داد . تاکنون سه‌دولت غربی ، آمریکا،انگلیس وفرانسه فقط به‌اعتراض ساده اکتفاء کرده‌اند پرزیدنت جانسون پیامی در پشتیبانی امریکا از آلمان غربی برای «کیزینگر» صدراعظم آلمان غربی فرستاده ولی بااینحال نخواسته است دراین هنگام که آمریکا در جستجوی راه‌حلی برای مشکل ویت‌نام است روابط مسکوو واشنگتن راتیره‌تر سازد .

«شین‌راسك» وزیر امور خارجه آمریکا نیز از «کوزنتسف» معاون وزارت خارجه شوروی درخواست کرده است که آلمان‌شرقی را از راهی که درپیش گرفته است باز دارد . درحالی که دولت شوروی دراین مورد به«اولبریخت» اختیار تام داده است .

روزنامه‌های «پراودا» و «ایزوستیا» بدون‌قید وشرط از تصمیمات دولت آلمان شرقی پشتیبانی میکنند .

* حالت فوق‌العاده

«اولبریخت» قوانین مربوط به اعلام حالت فوق‌العاده در کشور را که‌اکنون‌درپارلمان‌آلمان غربی مورد بحث قراردارد و شامل برلن باختری نیز خواهد شد برای اعلام تصمیمات خشن خود بهانه‌قرارداده و گفته است : «قوانینی که‌اکنون در پارلمان بن مطرح شده بمنزله قوانین جنگی هستند و ما بااقدامات تامینی به‌آنها پاسخ خواهیم داد.»

درحالی که حقیقت این است که اولبریخت از مدتها قبل زمینه رابرای اعلام تصمیمات جدید خود فراهم میکرد بدون هیچگونه شك وتردیدی میتوان گفت که پیشرفت‌های سریع‌برلن غربی سبب شده‌است که دولت آلمان شرقی درصدد ستیزه‌جوئیهای جدید برآید .

در محاصره ۱۹۴۸ برلن که تقریبایك‌سال طول کشید برلن غربی نزدیك بود دچار فاجعه بزرگی شود. پس از شش ماه محاصره‌موجودی صندوقهای شهرداری برلن غربی به شش‌میلیون مارك رسید .

اما اکنون دولت بن برای اینکه‌این«جزیره کوچك غرب» در میان کشورهای شرقی بتواند بزندگی خود ادامه دهد روزانه هشت میلیون مارك به‌برلن غربی سرازیر میکند .

سرمایه‌گذاری صاحبان صنایع وامور مالی آلمان غربی در برلن باختری سبب شد که این شهر در مدت چند سال به‌بزرگترین‌ومدرن‌ترین شهرهای اروپا تبدیل شود . نه‌تنها اولبریخت نتوانست برلن غربی را به‌مدار آلمان شرقی بکشاند بلکه پیشرفتهای حیرت‌انگیزی که‌دراین شهر صورت گرفت ساکنین آلمان شرقی را بوسوسه انداخت و سیل مهاجرین از آن سوی پرده آهنین باینطرف دنیای غرب سرازیرشد.

اولبریخت برای جلوگیری از این سیل خروشان ابتدا باساختن دیوار بزرگی که قسمت برلن را از یکدیگر جدا کرد ولی چون بااینکار بمنظور خود دسترسی پیدا نکرد مسئله«روادید» راپیش کشید .

وی هنگامی که در ماه مه گذشته از مسکو بازمی‌گشت موافقت رهبران شوروی‌را باقدامات جدید خود جلب کرده بود اما دولت بن بخوبی میداند که موضوع «ویزا» دامی بیش نیست .

اولبریخت انتظار داشت که «کیزینگر» و «ویلی‌برانت» در برابر تصمیمات جدید او عکس‌العمل شدیدی نشان دهندولی‌رهبران‌آلمان باختری عجالتا از هرگونه اقدامی که‌ممکن‌است موجب تشدید جنك سرد شود خودداری‌میکنندو همینقدر تصمیم گرفته‌اند که بیش از پیش از نظر مالی به‌برلن غربی کمك کنند .

ترجمه : پرویز ایرانزاد

زیر ذره‌بین نیوزویک

فرانك‌منکویچ سخنگوی مطبوعاتی سناتوررابرت‌کندی وکسی که برای نخستین‌بار خبر درگذشت رابرت‌کندی را از تلویزیون اعلام نمود خودرا آماده مبارزات پست شهرداری سال ۱۹۷۰لوس‌آنجلس مینماید .

وی که ۴۴ سال دارد ممکن است فعلا بکار سابق خود وکالت دادگستری مشغول شود . رقیب وی در احراز پست شهرداری لوس‌آنجلس یورتی نام دارد که‌درانتخابات ۱۹۶۰ از مخالفین جان‌کندی فقید بشمار آمده وبه‌نفع نیکسون فعالیت مینمود .

* محافظین

اگرچه پس‌از قتل‌سناتور رابرت‌کندی چندین محافظ از هریك از کاندیداهای ریاست جمهوری محافظت‌می کنند لیکن تعداد آنهابستگی به موقعیت کاندیدا دارد.

بدینمعنی که بانزده محافظ در شبانه‌روز از هریك از کاندیداها محافظت میکنند، لیکن در صورت مسافرت کاندیدا وایراد نطق های انتخاباتی تعداد آنها زیادتر گشته و برعکس هنگامی که کاندیدا در خانه بسر میبرد تعدادشان کاهش پیدا میکند این محافظان در کلیه‌ساعات شبانه‌روز ازجان کاندیدا محافظت می‌کنند.

● دیپلماتهای‌مناسب

دراینموقع که دولت‌پرزیدنت جانسون فقط بمدت ۶ ماه برسر کار خواهد بود پیدا- کردن دیپلمات های مناسب برای احراز پست‌های سفیر- کبیری بصورت یکی از مشکلات عمده‌جانسون‌درآمده است . زیرا بهنگام پایان دوران ریاست جمهوری و انتخاب رئیس جمهور جدید کلیه سفرای کبار استعفامی دهند . بطورنمونه‌پست‌سفارت کبار لهستان هم‌اکنون خالی است وپس از مدت‌هامطالعه جانسون توانسته موافقت والتر استوسل را برای‌احراز آن جلب نماید .

پست‌های سفیرکبیری دیگر آمریکا که هم‌اکنون خالی است عبارتند از : لوتو، یمن آرژانتین ، بوتسوانا، کنگو جمهوری جدیدالاستقلال‌نارو.

● سایروس‌ونس

گفته میشود که رئیس جمهور آینده آمریکا چه‌از میان دموکرات ها باشدوچه از میان جمهوریخواهان به احتمال قوی سایروس‌ونس یکی از اعضای موثر کابینهٔ آینده خواهد بود . ونس که ۵۱ سال دارد در حال حاضر که معاون هیئت نمایندگی آمریکا در مذاکرات پاریس است براثر لیاقت وکاردانی درامور سیاسی ممکن است وزارت فرهنگ یا وزارت بهداری آمریکا را در کابینه آینده عهده‌دار گردد .

سایروس ونس بعنوان یکی از یاران نزدیك جانسون بشمار آمده و در شورش دیترویت آمریکا ومناقشات یونان و ترکیه برسرمسئله قبرس کمك‌های شایانی به پرزیدنت جانسون نموده‌است.

بحرانها

یك تحلیل روحی از نحوه اندیشه جوانان امروز

بی توجهی بزندگی جوانان عامل بحرانهاست!

در ماه‌مه گذشته بحران وخیمی سراسر فرانسه رابه شدت تکان داد و بطوری‌که میدانیم مرکز این بحران یا «زمین لرزه» در کارتیه‌لاتن و در بین جوانان قرار داشت.

بحران از طرز فکرجوانان نسبت به جامعه‌ای که‌بزرگتر ها آن را قبول‌ندارند سر ـ چشمه میگرفت وهمین‌اختلاف نظر بود که فرزندان را در صف مخالف و در برابرپدران و مادرانشان قرار داد.

مجله «لکتور پورتوس» چاپ پاریس توانسته است گروهی از پدران و فرزندان فرانسوی را در یك کنفرانس میز گرد دور هم جمع کرده و باین ترتیب مصاحبه جالبی ترتیب دهد.

گفتگو هائی که در این جلسه صورت گرفته تا حد زیادی ریشه های بحران را روشن میکند و ما در اینجا ترجمه قسمت هائی ازجریان این گفت‌و شنود رابرای‌اطلاع خوانندگان گرامی نقل می‌کنیم:

عبور از پنج قاره

-لکتورپورتوس: بطوری که‌در جریان حوادث ماه مه مشاهده‌شد بسیاری از جوانان که تایك ماه قبل در هیچ‌یك از سازمان های حزبی عضویت نداشتند در بحران اخیر نقش مهمی ایفاء کردند. بنابراین در درجه اول بایدبدانیم چه عاملی سبب شد که آنها ناگهان تغییر روش دادند! یا در این‌مورد بزرگتر های خانواده ها میتوانند توضیحاتی بدهند؟

آقای «ح» پدر میشل جوان ۲۱ ساله در پاسخ این سئوال چنین گفت:

ـ من از ۲۱ سال قبل پسری داشتم که خیال‌میکردم‌بخصوصیات اخلاقی او کاملا آشنا هستم. او دراین مدت عملا از خانه خارج نمی شد و در یك محیط نسبتا مرفه بزرك شده بود و تصور می کردم که هیچگونه علاقه‌ای‌بمسائل اجتماعی ندارد.

میشل اغلب بمسائل علمی و تکنیکی فکر میکرد و کتابهائی هم که مطالعه میکرد عموما درباره این قبیل مسائل بود و تا آنجا که اطلاع دارم او هرگز در عمر خود کتاب سیاسی نخوانده است.

ولی روزی باکمال تعجب‌دریافتم که میشل ان جوان سابق نیست و بی علاقگی او نسبت بمسائل بین‌المللی از قبیل جنك ویتنام، سیاه پوستان امریکا، اوضاع امریکای‌جنوبی ظاهری بوده است.

او در یکی از روز های ماه مه صبح زود از خانه رفت و عصر به وسیله تلفن اطلاع داد:

«من اکنون در خیابان «گی ـ لوساك» هستم. ما باید باتمام‌قوا مقاومت کنیم به مامان بگوئید که از طرف من نگران نباشد. مقاومت در برابر کی؟ برای چه؟

بی اختیار پیچ رادیو را باز کردم تابه‌بینم در خیابان «گی ـ لوساك» چه خبر است و تاساعت شش‌صبح که میشل بخانه‌بازگشت جریان حوادث این خیابان را از رادیو گوش کردم.

پسرم در بازگشت بخانه گفت: «قضایا غیر از ان است که شما از رادیو شنیده‌اید. اگر آنجا بودید می‌دیدید که چه خبراست».

حالا میخواهم از وی بپرسم که این «انقلاب شخصی» چه دلائلی داشته است و ایا محیط جوانان در تغییر طرز فکر او موثر بوده است؟

پدران و مادران عموما در جریان هیچ یك از مسائل فرزندان خود نیستند

● بی‌اطلاع

ـمیشل: مقدمتا به‌نخستین قسمت اظهارات پدرم پاسخ میدهم: ظاهرا پدرم مثل بسیاری از پدران دیگر اصولا از جریان زندگی خصوصی من و اینکه چه کتابهائی رامطالعه می کنم بی اطلاع بوده است. در مورد مسئله دیگر باید بگویم که جوانان عموما تحت تاثیر محیطی که در خارج خانواده در آن‌زندگی می‌کنند قرار می‌گیرند. باین ترتیب پدران عموما در جریان هیچ یك از مسائلی‌که در برابر فرزندانشان قرار دارد، نیستند. این راهم باید اضافه کنم که‌در بسیاری ازخانواده ها مجال بحث در باره مسائل سیاسی پیش نمی آید. وقتی که جوانان به خانه برمیگردند پدران عموما خسته هستند و تا اندازه‌ای هم وجود تلویزیون مانع از آن میشود که بحث سیاسی در خانواده پیش‌آید.

فرزند خانواده وقتی به‌خانه‌باز میگردد مجبور است مانند سایر اعضای فامیل برنامه‌های‌تلویزیونی را تماشا کند.

اما در باره نکته دیگری که پدرم متذکر شد و گفت من به مسائل سیاسی بی‌علاقه بودم باید بگویم که این مسئله‌تاحدی‌درست است. ولی وقتی که شنیدم پس از حمله نیرو های انتظامی بیك کارخانه پاریس چندنفر کشته شده‌اند بشدت‌تکان خوردم.

دراین هنگام نوبت بیکی دیگر از حاضرین بانو «ز» رسید که این مسئله را مطرح کرد:

ـ پسرم «اریك» که درحوادث اخیر شرکت داشت اکنون‌دراینجا حضور دارد ولی من میخواهم قبلا از آقای «میشل» بپرسم که تاکنون کتابهای سیاسی خوانده است؟

ـ میشل: وقتی که هیجده‌ساله بودم آثار مارکس و «پرودون» را خوانده‌ام.

ـ لکتورپورتوس: آیا بعقیده شما قرائت این کتابها سبب‌شد که در حوادث اخیر فعالانه شرکت کنید؟

ـ میشل: پس از حوادث«سوربن» من و بسیاری از رفقایم بعنوان همدردی با جوانان دیگر وارد معرکه شدیم و بتدریج بمسائلی که مورد توجه آنها بود مخصوص مسئله کارگران علاقمند شدم:

دراین هنگام بانو «اف» ـمادر سونیا ـ که دخترش در حوادث سوربن شرکت داشت آغاز سخن کردو چنین گفت:

ـ من برخلاف آقای «ح»ازافکار دخترم آگاه بودم و میدانستم چه کتابهائی می خواند زیرا اوبرخلاف میل باطنی‌ام مرا وادار میکرد کتابهائی راکه میخواند من نیز مطالعه کنم و اغلب در باره‌مسائل سیاسی با من بحث می کرد. و در بسیاری از موارد با هم‌اختلاف‌عقیده پیدا می‌کردیم. منظورم این است که برخلاف عقیده آقای «ح» در بسیاری از خانواده های‌فرانسوی مسائل سیاسی مورد بحث قرار می‌گیرد.

* توسل بخشونت

ـلکتورپورتوس: خطاب به سونیا:

ـ شما در تظاهرات اخیرشرکت داشتید؟ ایا بانظر مادرتان در مورد عدم توسل به خشونت موافق هستید؟

ـ من در تمام تظاهرات اخیر شرکت داشتم و بانظر مادرم در مورد عدم توسل بخشونت کاملا مخالفم و عقیده دارم برای خارج شدن ازاین بحران بایدخشونت بخرج داد.

و اصولا مواردی در زندگی پیش میاید که توسل بزورضرورت پیدا میکند.

باین ترتیب ملاحظه میشود که در میان خانواده های فرانسوی چه اختلاف نظر بزرگی میان پدران و مادران و فرزندان آنها وجود دارد و از همین رو در انتخابات اخیر بسیاری از روسای خانواده ها که فرزندانشان در حوادث ماه مه شرکت داشتند به نفع رژیم فعلی رای دادند.

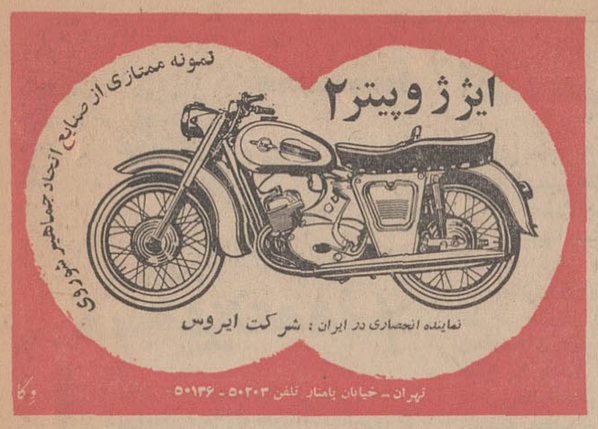

مژده به مرغداران محترم

جوجه‌های یکروزه این سازمان که از نژاد مخصوص لگهورن درتحت‌نظر بزرگترین کارشناسان جهانی‌بریدینك تهیه شده بارکورد سیصد تخم در سال قهرمان مرغهای تخمی جهان شناخته شده است. یکبار امتحان ادعای مارا ثابت می‌کند.

آدرس ـ خیابان تخت جمشید غربی ـ خیابان فریمان شماره ۴۰ سازمان سوپرسام. ۱ـ۳ آ ـ ۱۰۱۱۱

آگهی دعوت از متقاضیان شغل تلفنچی

درژاندارمری

بدین وسیله باطلاع کلیه کسانی که فرم مربوط باستخدام تلفنچی را تکمیل و به ژاندارمری کل ارسال داشته ویا با مراجعه خود بوجودانی کل ثبت نام نموده‌اند میرساند برای انجام مصاحبه ساعت ۸ نیم‌صبح ۴۷ر۴ر۱۵ در باشگاه افسران ژاندارمری واقع در میدان ۲۴ اسفند اول خیابان سی متری حضور بهمرسانند. الف ۳۱۳۶

ژاندارمری کل کشور.

۳ـ۲ آ ـ ۱۸۷۰۴

آگهی مناقصه نوبت دوم

۱۷۸۲۸ تاریخ ۴ر۴ر۴۷

اداره سررشته‌داری ژاندارمری کل کشور جهت مصرف ۱۶ قلم وسائل آشپزخانه آلومینیومی بشرح مندرج در برك شرایط مناقصه را از طریق مناقصه خریداری مینماید.

پیشنهاد دهندگان میتوانند با مراجعه به شعبه خرید اداره سررشته‌داری ژاندارمری کل کشور و ملاحظه نمونه اجناس و دریافت برك شرایط و مشخصات معامله پیشنهاد خود را طبق مفاد مندرج در شرایط معامله تنظیم و تاساعت ۹ صبح روز ۱ر۵ر۴۷ به دفتر کل ژاندارمری واقع در ستاد ژاندارمری میدان ۲۴ اسفند تسلیم نمایند. الف ۳۲۸۳

سررشته‌داری ژاندارمری کل کشور

فورد نشانه قدرت، استحکام وزیبائی باشهرت جهانی

Ford

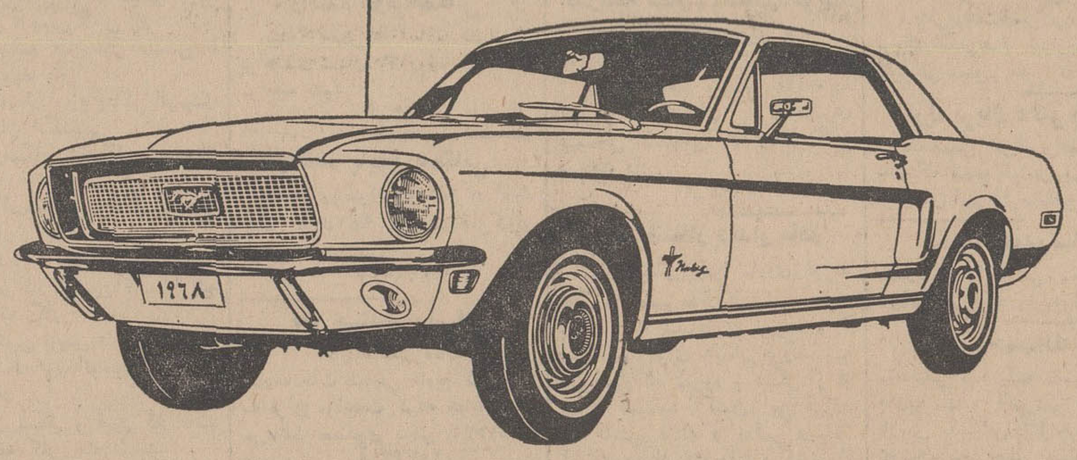

فورد موستانگ

اتومبیل مورد علاقه جوانان وزیبا پسندان

که قدرت وزیبائی آن بی نیاز از توصیف است

شما برای هرکاری که بخواهید میتوانید اتومبیل مورد علاقه خود را

از اتومبیلهای زیبا و پرقدرت **فورد** انتخاب کنید

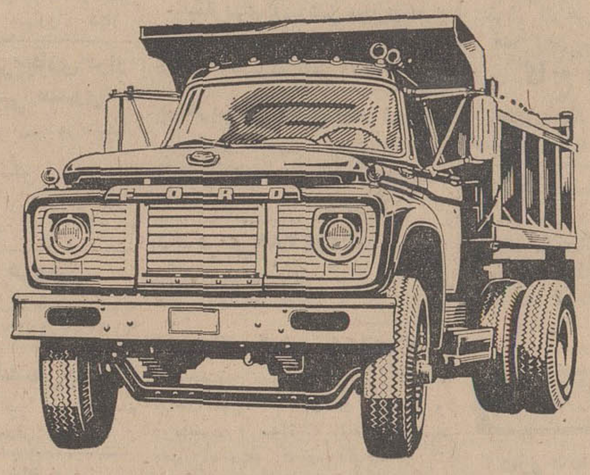

فورد کمپرسی با موتور پرقدرت دیزل

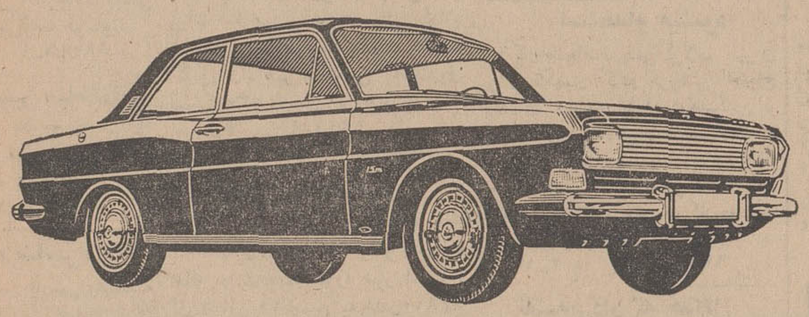

فورد ۱۵ اِم دو درکوپه وچهار در برای استفاده خانواده ها

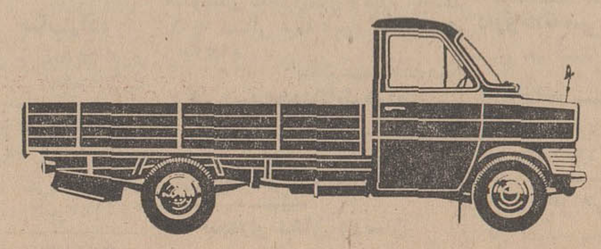

فورد وانت یك کابین باقدرت زیاد و مصرف بسیار کم

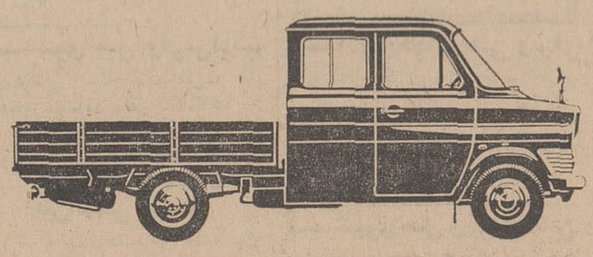

فورد وانت دوکابین برای استفاده کارگاهها و مصارف عمومی دیگر

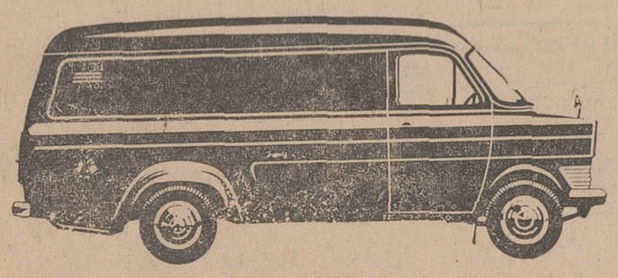

فورد وانت اطاق فلزی برای پخش محصولات ومصنوعات کارخانجات تولیدی

شرکت سهامی اتو پارس: خیابان شمیران ـ تلفن های ۶۳-۷۱۵۶۱

نمایندگی اتومبیلهای فورد آلمان و آمریکا در ایران

آوازه

انتخاب صدی ۲۰ محصلین اعزامی از اروپا

صدی ۲۰ از اشخاصی را که بخرج دولت باعتبار قانون مصوب اول خرداد برای تحصیل بخارجه اعزام میشوند بدون رعایت مسابقه از محصلین بی - بضاعت ایرانی مقیم در اروپا انتخاب نماید مشروط براینکه تحصیلات متوسطه را در مدارس ممالك خارجه بپایان رسانیده و قانونا حق ورود بمدارس عالیه را حاصل کرده باشند و یا در مدارس عالیه مشغول تحصیل بوده باشند اینگونه محصلین نیز عهده‌دار تمام وظایفی که در قانون مذکور معین شده است خواهند بود.

آقا سید یعقوب پس از تصویب دو فوریت لایحه در شورلایحه اظهارداشت اگر از ابتدای مشروطیت فکر اعزام محصل به اروپا عملی شده بود حالا ما خیلی پیشتر بودیم ولی تازه دو سال است این فکر عملی شده ولی من بااینکه این محصلین موظف باشند در ادارات دولتی خدمت کنند مخالفم و عقیده‌دارم باید فکری کرد تا استقلال در اشخاص زیاد شود نه آنکه غرور تحصیلی آنها را خفه‌کنیم و حواس آنها را متوجه ادارات نمائیم نظر بنده این است که این محصلین آزاد و مستقل باشند و فکر اتکالی از بین برود باین ترتیب ماکاری خواهیم کرد که مستخدم دولت زیاد شود نه آن‌که در مملکت عالم زیاد کرده باشیم این چراغی را که ما تهیه میکنیم یك فضای کوچکی را روشن خواهد کرد نه فضای زیادی را.

آقای یحیی‌خان قراگوزلو وزیرمعارف گفت مقید بودن این محصلین برای خدمات دولتی دراول امر لازم است ولی پس از مدتی که در قانون معین شده آزاد و مستقل خواهند بود و همه نوع استفاده مملکت از وجود آنها خواهد کرد.

فیروز آبادی گفت این لایحه باعث میشود که صدی بیست از عده محصلین اعزامی کاسته شود و بچه های اعیان در جزو این صد نفر محسوب شوند (قائم مقام عدل گفت بچه های اعیان و اشراف از این جا هم میروند فیروز آبادی گفت شما اگر پسرتان آنجا است ممکن است مستثنی کنید (زنك رئیس) بهر صورت نباید آنها را هم مفت‌خور تربیت کرد راضی نشوید عده ای که بخرج خود تحصیل میکنند آنها را هم عادت به مفت خوری بدهیم. علاوه بر این باعث میشوند که هرکس برای قبولاندن بستگان خود بوزارت معارف فشار بیاورد.

وزیر معارف گفت آقای فیروز آبادی باید در نظر بگیرند که در سال گذشته ما برای پیدا کردن صد نفر محصل باشکال برخوردیم. هرکس نمیتواند باروپا برود تحصیلات کافی لازم دارد این محصلین که اعزام میشوند بایددر مدارس اروپا تحصیل کنند درصورتیکه محصلینی که در اروپا میباشند بهترین استعداد را دارا شده اند و ما اینقدر محصل نداریم بعلاوه عده ای ازمحصلین بی‌بضاعت در اروپا هستند که بانهایت مشقت و زحمت کارمی‌کنند و تحصیل مینمایند روزها درس میخوانند و شب ها کار میکنند و کاملا ضرورت دارد که صدی‌بیست از محصلین‌از میان‌محصلین مقیم اروپا انتخاب شوند.

آقای ضیاءالدین نوری کیا پیشنهاد کرد بجای محصلین (شاگردان) نوشته شود و(محصلات) هم اضافه شود واظهار داشت که وزارت معارف موضوع اعزام خانم ها را نیز تحت توجه قرار دهند و اقدام نمایند آقا سید یعقوب گفت بهتر این است موضوع را شخصا در وزارت معارف مذاکره نمایند و فعلا مسکوت گذارید آقای کیا گفت مانعی ندارد این جا تکلیفش معلوم شود ولی رای گرفتند و تصویب نشد به مجموع لایحه پیشنهادی وزارت معارف رای گرفته شد تصویب شد.

(نقل از اطلاعات ۹ تیر ۱۳۰۸)

۴۰ سال قبل در همین روز

وزارت معارف لایحه ای تقدیم مجلس شورایملی نمود که چون عده کثیری از جوانان با استعداد و قریحه در مدارس عالیه اروپا مشغول تحصیل هستند و اولیاء آنها تمکن و استطاعت پرداخت خرج تحصیل آنها را ندارند و از حیث تحصیلات و لیاقت بر محصلینی که در مدارس داخله تحصیل نموده‌اند رجحان و مزیت دارند و از طرفی ممکن نبود برای‌شرکت‌در مسابقه دست‌ازتحصیلات خود کشیده بایران بیایند و دوباره مراجعت کنند لذا وزارت معارف‌سزاوار دانست که محصلین لایق ایرانی مدارس اروپائی‌رااز استفاده قانون اعزام‌محصل محروم نسازد بدین جهت ماده واحده ذیل را پیشنهاد و تقاضای تصویب می‌نماید.

ماده واحده - مجلس شورایملی به دولت‌اجازه‌میدهد که‌همه‌ساله‌حداکثر

استخدام

بیمارستان آپادانا
یکنفر تکنیسین رادیولوژی‌استخدام مینماید تلفن ۶۲۸۵۶۵
۱_۳ آ_۷۵۹

درمانگاهی احتیاج
بچند نفر بهیار و پزشکیار دارد بتلفن ۷۹۰۳۴۹ مراجعه فرمائید
۱_۳ آ_۹۹۹۷

کارگاه چاپ فلزات وقوطی سازی
در حال بهره برداری بعلت‌مسافرت بقیمت نازل بفروش میرسد تلفن ۷۷۲۹۳۴.
۱_۷ آ_۹۹۱۳

۲۰ نفر آقا ویا دوشیزه
برای فروش یك کالای موردنیاز اکثر خانواده‌ها استخدام میشوند سن ۱۸الی ۲۴ سال معرفی ضامن معتبر و نداشتن سوءپیشینه‌طالبین بامیرآباد شمالی خیابان شیراز شرقی شماره ۱٫۶۳ تلفن ۶۳۰۲۶۹ مراجعه فرمایند کسانیکه اتومبیل شخصی و سابقه ویزیتوری داشته باشند امتیازات بیشتری خواهند داشت.
۱_۱۰ آ_۷۴۱

کارگر چرخ‌کار پستائی‌ساز
مورد نیاز است تلفن ۶۲۱۹۰۸
۱_۳ آ_۷۴۹

شرکت سهامی کارخانه‌های‌صنعتی آزمایش یك نفر سرپرست‌سرویس جهت تعمیرگاه یخچال باسابقه حداقل پنج‌سال و شش نفر سرویس کار صنایع خانگی باحداقل دوسال سابقه استخدام میکند.
داوطلبان به کارگزینی کارخانه‌های واقع در کیلو متر ۱۲ جاده آبعلی سه‌راه آزمایش مراجعه فرمایند.
۱_۲ آ_۱۹۳۴۶

«دونفر تکنیسین ساختمانی
باسابقه برای خارج از مرکز استخدام میشود تلفن ۶۵۵۹۸ - ۶۱۳۱۴۰ مراجعه شود.»
۱_۳ آ_۱۰۲۴۷

شرکت ساسر
نیاز به ماشین‌نویس فارسی وفرانسه دارد داوطلبان به ویلا خیابان اراك شماره ۳۸ مراجعه فرمایند. تلفن ۴۹۹۶۴ آ_۲ آ_۱۰۱۸۳

یك واحد تولیدی
چند نفر فروشنده مرد باشرایط زیر استخدام میکند.
۱- در حدود ۳ سال سابقه کار فروشندگی(ویزیتوری)داشته‌باشند.
۲- ارائه برك خاتمه خدمت یا معافی دائم.
۳- معلومات دیپلمه متوسطه(یا حداقك قبولی پنجم).
۴- معرفی ضامن معتبر.
۵- سن بین ۲۵الی ۳۵ سال.
واجدین شرایط روزهای‌دوشنبه ۱۰وسه‌شنبه ۱۱ تیر ماه بین‌ساعت ۴الی ۶ بعد ازظهر به غرب‌راه‌آهن خیابان کشتارگاه‌شماره ۱۵۱مراجعه نمایند.
۱_۳ ۱_۱۹۲۳۸

جوانی فارغ التحصیل
دانشگاه در اقتصاد یا امور اداری یا حقوق که مایل باشد با دریافت حقوق مکفی در یك شرکت‌بزرك ایرانی همپای‌یکی از مدیران‌فعالیت کند و در اثر صداقت - پشتکارو لیاقت بتدریج سهامدار آن شرکت نیز بشود برای استخدام دعوت میشود.
از داوطلب واجد شرایط تقاضا میشودحداکثر تا یك هفته پس از درج این‌آگهی‌بعدازظهرها ازساعت ۵تا۶ بعد ازظهر با تلفن ۷۶۳۷۲۲ تماس بگیرد.
۱_۲ ۱_۱۹۴۶۲

گروه تولیدی پارس
سه نفر مدیر برای یکی‌از کارخانجات خود در تهران‌با شرایط زیر وحقوق مکفی استخدام مینماید.
۱- ملیت و تابعیت ایران
۲- سن بین ۲۵تا۳۵سال
۳- معلومات‌درجه‌مهندسی‌در رشته شیمی‌میکانیك‌وسابقه مدیریت.
۴- سابقه حداقل‌سه‌سال کار در یکی از کارخانجات معتبر.
۵- تسلط کامل بزبان انگلیسی و دانستن یك‌زبان خارجی دیگر. داوطلبان‌حائز شرایط بکارگزینی شرکت واقع درخیابان‌خیام‌ساختمان قو مراجعه فرمایند.

چند دوشیزه یا بانو
برای معرفی و فروشندگی لوازم ارایش استخدام‌میشوند. مشخصات کامل را همراه عکس به‌صندوق پستی ۵۳۵ ارسال فرمائید.
۱_۳ ۱_۹۹۴۱

آشپز و خدمتگزار
یك آشپز مرد باتجربه و یك خدمتگزار زن که اتوکشی و خانه داری‌بداند مورد نیاز است. از ۷ الی ۱۰ صبح به تلفن۸۳۶۱۰ مراجعه شود.
۱_۳ ۱_۱۰۰۶۳

استخدام منشی
یك دوشیزه یابانوی جوان که بخوبی از عهده ماشین‌نویسی لاتین وفارسی برآید و ضمنا بتواند امور دفتری را عهده‌دار شود برای تمام وقت مورد احتیاج است.
شاهرضا - چهارراه پهلوی - موسسه ملی‌زبان
آ_۱۹۶۴۳

پرستار زن برای نگهداری
دو کودك تمام وقت مورد احتیاج است طالبین از ساعت ۵الی ۷بعد ازظهر با تلفن ۶۲۸۳۶۶ تماس بگیرند.
۱_۲ آ_۱۰۳۳۵

شرکت ایران اکتیو
بیکعده دوشیزه وبانو که حداکثر سن آنها ۳۰سال و بزبان انگلیسی آشنائی داشته باشند برای تکمیل کادر امور خدمات اجتماعی و بازار- یابی احتیاج‌دارد.
واجدین شرایط برای مصاحبه وپرنمودن فرم استخدامی میتوانند صبح‌ها بین ساعت ۹ الی ۱۲ بمحل شرکت واقع‌در خیابان پهلوی‌چهار- راه امیراکرم ساختمان کاشانی مراجعه نمایند.
۱_۳ آ_۱۹۶۹۴

آشپز زن یا مرد
برای تمام وقت مورد احتیاج‌است لطفا از ساعت ۵الی ۷بعداز ظهر با تلفن ۶۲۸۳۶۶ تماس بگیرند.
۱_۲ آ_۱۰۳۳۵

کارخانجات اتومبیل‌سازی آریا - شاهین و جیپ استخدام میکند
۱- مهندس مکانیك آشنا بزبان انگلیسی
۲- مترجم زبان انگلیسی آشنا به ماشین نویسی لاتین
۳- دیپلمه هنرستان صنعتی با سه‌سال سابقه کار
۴- انباردار لوازم یدکی اتومبیل آشنا بزبان انگلیسی
۵- پرسکار باحداقل سه سال سابقه کار
۶- قالب‌بند پرس باپنج سال سابقه کار
۷-صافکار درجه ۱
۸-تعمیر کار ماشین‌آلات با پنج سال سابقه کار
۹- ماشین نویس فارسی و لاتین
۱۰-تشك دوز اتومبیل با ۷سال سابقه کار
۱۱- برشکار و قیچی کار باسه سال سابقه کار
۱۲- کارمند دیپلمه با سه سال سابقه کار درامور کارگزینی
۱_۳ آ_۱۹۶۴۰

استخدام میشود
کارخانجات پپسی کولای تهران برای تکمیل کادر فروشی احتیاج بعده‌ای راننده پایه دوهمگانی و عده‌ای فروشنده‌دیپلم‌دارد. داوطلبان می‌توانند همه‌روزه‌باستثنای روزهای تعطیل از ساعت ۸تا۱۲و ۴تا ۶ بعد ازظهر بکارگزینی کارخانجات پپسی کولا مراجعه نمایند.
۱_۳ آ_۱۹۸۲۴

نقشه‌بردار که حداقل
دارای ۵سال تجربه باشد برای‌یکی از کارگاهها در جنوب ایران مورد نیاز است علاقمندان باتلفن ۶۷۷۱۷ تماس گیرند.
۱_۲ آ_۱۰۲۶۹

یك شرکت ایرانی‌وآمریکائی
برای سرپرستی آزمایشگاه‌ذیح به‌یکنفر باتحصیلات‌در رشته‌شیمی- بیوشیمی یا تغذیه که مسلط به زبان انگلیسی باشد دارد.
واجدین شرایط‌میتوانند باارسال خلاصه‌ای ازمشخصات خودباصندوق پستی ۱۳۶۹ر۱۴ مکاتبه نمایند.
۱_۳ آ_۱۹۸۰۶

خدمتکار زن مورد نیازاست
بعداز ساعت چهار بتلفن ۸۳۰۳۰ مراجعه شود.
آ_۱۰۳۴۵

کاریابی

آگهی استخدام
برای استخدام هرگونه شغلی در شرکت ها و ادارات مختلف‌خصوصا مهندسین و اشخاص تحصیلکرده شرکت لوپارد خیابان روزولت شمالی نرسیده به پمپ بنزین خیابان زهره شماره ۲ مراجعه فرمائید تلفن ۶۲۱۹۰۸
۱_۱۰ آ_۷۴۸

جویای کار

راننده شخصی
جوانی باپنجم ادبی سابقه ۱۰ سال رانندگی جویای کار تلفن ۵۲۳۵۱
۱_۲ آ_۱۰۲۶۷

جوانی فعال قادر بمکاتبه
انگلیسی و آلمانی باسابقه‌ممتد در امور تجارتی و اداری در کمپانی های بزرك خارجی آماده کار باقبول مسئولیت است لطفا بشماره ۱۳۱ راهنمای روزنامه اطلاعات مراجعه شود.
۱_۴ آ_۱۰۳۶۸

راننده دوم همگانی
پیش‌از ظهر ها آماده در است براهنمای شماره۱۳۰روزنامه‌اطلاعات مراجعه شود
آ_۱۰۳۵۳

راننده پایه۲ همگانی
متاهل وباسواد جویای کار است بتلفن ۹۵۱۵۷۸ کارخانه فلزکاری مراجعه فرمائید.
آ_۱۰۲۹۹

یك مهندس نساجی
باچند سال سابقه کار در کارخانجات نساجی خارج که اخیرا به‌ایران مراجعت کرده جویای کار می‌باشد صندوق پستی ۱۵۳۴_۱۱
آ_۱۰۳۴۳

قابل توجه کارخانجات صنعتی تهران و حومه
یکنفرالکتریسین با چهارده‌سال سابقه کار در کارخانجات صنعتی ایران و آلمان غربی با آشنائی به زبان آلمانی واطلاع از نقشه های برق که‌در کار تعمیر و سیم پیچی الکتروموتور وژنراتور تخصص‌دارد آماده کار در کارخانجات فوق‌می- باشد خواستاران براهنمای شماره ۱۲۹ روزنامه‌اطلاعات‌مراجعه‌فرمایند
۱_۲ آ_۱۰۲۸

شستشوی مبل وفرش

شستشوی مبل‌وفرش‌ساحل
نظافت مبلمان‌و پیش وسیله‌دستگاه برقی در جای خود تلفن ۹۱۵۶۵
۱_۲۶ آ_۷۵۷

شستشوی مبل وفرش‌ادیب
مبل.فرش. تشك‌های ماشین‌در جای خودتمیز مینماید تلفن ۹۵۲۴۵۴
۱_۲۶ ۱_۷۵۸

دوراکلین سرویس بین‌المللی آمریکا
وابسته بکارخانجات خشکشوئی تاول ماستر ایران مبلمان و فرش و صندلی وسقف اتومبیل شما را در محل بدون شکافتن بامواد خارجی‌و دستگاه های اتوماتیك تمیز مینماید. تلفن های ۷۵۸۳۹۵ و ۷۵۸۳۹۶

گم شده

چهار برك چك بشماره های
۲۹۲۱۷۲ و ۲۹۲۱۷۳ و ۲۹۲۱۷۴ و۲۹۲۱۷۵از حساب جاری شماره ۷۲۹۱ اینجانب مهندس محمدصادق زاهدی (بانك ملی ایران- شعبه رشت) که‌بدون تاریخ و مبلغ در وجه آقای‌مهندس مسعود اتفاق‌برای دریافت از حساب مزبور و حواله‌به تهران بحساب اینجانب که‌به آقای مهندس مسعود اتفاق‌داده شده‌بود طبق گفته ایشان مفقود گردیده و باین سبب حساب مزبور از طرف اینجانب بسته شده بدیهی است چکهای فوق‌الذکر خالی از اعتبار ووجه وقابل پرداخت نبوده وارائه دهنده آن به‌بانك از طریق مراجع قانونی تحت تعقیب قرار خواهد گرفت.
مهندس محمدصادق‌زاهدی
آ_۱۰۳۲۹

گذرنامه شماره ۴۷۲۲
صادره از کویت متعلق به آقای لطفعلی احمدپور مفقود شده یابنده به‌آدرس مسافرخانه آبادان نو به آقای کریمی‌بدهد ومژدگانی‌دریافت دارد.
آ_۱۰۳۶۹

گذرنامه سال۴۴صادره‌کویت
اینجانب محمداسمعیل پرنده - خوزانی ساکن اصفهان مفقود شده از یابنده تقاضا میشود به‌آدرس- گیتی‌نورد خیابان بوذرجمهری قهوه‌چی اصفهانی داده و مژدگانی دریافت دارد.
آ_۱۰۲۹۳

عادله بانتظار دیدار مادر
بیست سال پیش مادری فرزند خود را بشیرخوارگاه سی متری شماره یك شهرداری سپرده و ۳ سال بعد برای دیدار فرزند به شیرخوارگاه میرود و دیگر از او خبری نمیشود اکنون این فرزند که نامش عادله و به‌ثمر رسیده آرزوی دیدار مادر رادارد که‌وسیله راهنمای شماره ۱۳۲ نشانی خودرا بدهد.

متفرقه

سمپاشی منازل برضدپشه
مگس و حشرات ۲۲۷۹۴
۱_۶ آ_۹۵۳۹

قابل توجه
بهترین چای از لحاظ رنك‌و طعم وقیمت چای ممتازموشك‌نشان‌میباشد با یکبار خرید مشتری دائمی خواهید شد.
تلفنهای ۳۳۲۹۷۱ و ۳۳۱۸۵۳ و ۶۹۱۱۷

تعدادی یخچال نفتی وبرقی
وکولر گازی وسردخانه خارجی انواع مختلف کابل برق‌و لوازم‌فنی الکتریکی به‌نصف‌قیمت بفروش‌می- رسد تلفن ۶۲۹۱۰۹ و ۶۲۰۴۲۰
۹_۵ آ_۷۸۰

شستشوی مبل و فرش کلین سرویس مبل مبتکر پیشرو
نظافت مبل و فرش در جای خود با مواد آزمایش شده با دستگاه منحصر بفرد تلفن ۹۵۲۵۴۶
۱_۳۰ آ_۶۹۰

جدول کلمات متقاطع شماره ۳۷۷۴

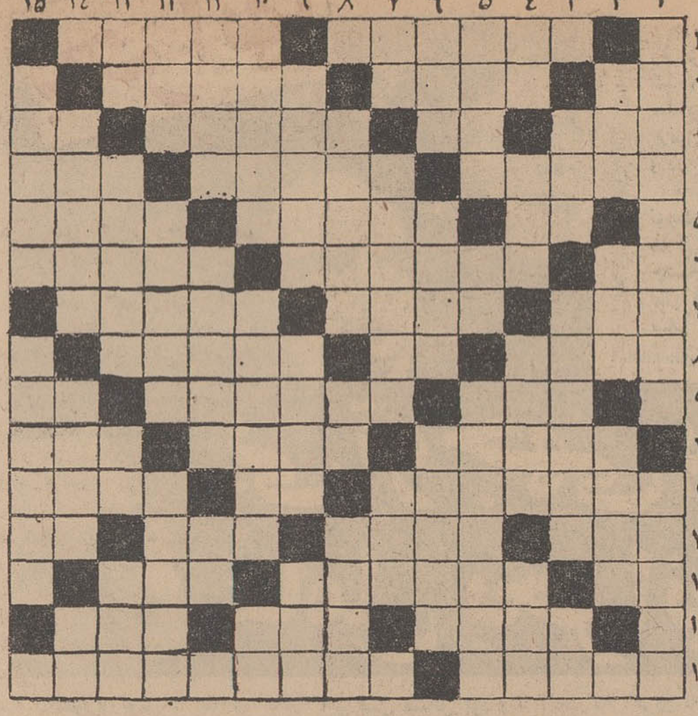

افقی:
۱ - شهری بیش نیست ولی نصف جهانش می دانند - ییلاقی در نزدیکی تهران باپیست مناسب برای اسکی ۲-تکیه به پشتی - هم چاقو دارد و هم کوزه - جریان شدید باد بین دو منفذ روبرو ۳ - پارچه قبای مردان‌قدیم - قورباغه مازندرانی- عروس دنیاست‌واین روز ها بسیار اشفته- موجب‌دل‌آزاری کهنه ۴ - التهاب از روی شادمانی - شهری در شوروی که‌ازسربازان نازی صدمه فراوان دید - محل فرار ۵- حرف تعریف عرب - همیشگی - موجبات سرور و شادی را در مجالس فراهم میکند ۶- روحانی آتشکده- شاعر معروف‌روس که در دوئل کشته شد - دو حرف اولش را جابجا کنید مخالفت و تنافر معنی میدهد ۷ - خزینه حمام منزل -پادشاهی از سلسله خوارزمشاهیان و معاصر با سنجر سلجوقی-پیری‌وافسردگی ۸- توقف کردن برای مدت خیلی کوتاه- تصدیق آلمانی- محل‌های رجوع۹ -رود مرزی - دفترش را در همه تجارتخانه ها میتوان‌یافت- نام خانوادگی برادروخواهرهنرمند آلمانی که از آنها در تهران فیلم بسیاری نشان داده‌اند ۱۰- مکان هائیکه‌نور از آنجا متجلی‌میشود - درخواست و استدعا و مکر و فریب - عطوفت و بخشندگی‌نسبت به ضعفا ۱۱- سرپیچی کردن و قبول ننمودن -علامت‌مفعول‌صریح- ظرف شراب ۱۲- چشم و چشمه- سابقا در مطبخ ها وجود داشت و حالا گازی آن ببازار آمده -بیم و هراس - خسته میزند ۱۳- واحد وزنهای سنگین - مواظبت کردن- تابی‌برمو۱۴- جایگاه‌سربازدر جبهه جنك - میگیرند و در پرداختنش در میمانند - پارچه نازك ۱۵- هم روزنامه ها منتشر میکنند و هم رادیو - نویسنده‌شوخ‌طبع‌ایرلندی

عمودی:
۱- کتابی معروف از مارگارت میچل - توجه کردن ۲- عضوی در جهاز هاضمه - دخمه‌ای در کوه - از مس ساخته شده ۳- از حروف موصول‌و سئوال - فاقد بودن - لعن و دشنام ۴-عددی است - سلسله کوهی در اروپا - صفت فاعلی دریدن - حاجی از آنجا هم بر میگردد ۵- جادو و سحر -حرف تعجب - مسئولیت کار چند کارگر رادر کارخانه عهده‌دار است -۶- پرده دری و فحاشی - دستگاهی در موسیقی ایرانی - از سلسله سلاطین ایران ۷- با ناله‌سودایش کنند - فقیر ره نشین وسلسله‌ای از دراویش ایران -شکافی درنك قلم -بهار شاعرانش میدانند - آزاد ورها و بیکاره - شب‌جمعه بزیارت اهلش میروند ۹- اپرائی از بیزه - گور و آرامگاه - از ضمایر ملکی ۱۰- نویسنده‌وشاعر معاصر اسپانیائی - مخصوص آقایان بود ولی خانمها نیز اخیرا بگردن‌میزنند-ضمیر متکلم مع‌الغیر ۱۱- لقب کلانتران محلی‌آمریکا- دست آویز و عذر بیجا - کودك دبستانی در مشق درشت میزند۱۲- جام شراب یا جامی پر از شراب- توجه کننده-سعادتمندوخوشبخت ۱۳- رودی در اروپا -ابیات اول غزلیات و قصائد - شهر خراب - لقبی برای گردن کلفتهای محل ۱۴- از بیماریهای عفونی - سلف پلیس - نت منفی ۱۵- دانشگاهی معروف در فرانسه - آواز خوان کوچه باغی سفارش میکند که سرش را سرسری متراشد.

حل جدول شماره ۳۷۷۳

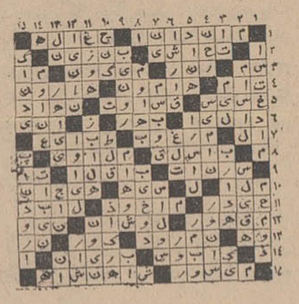

راهنمای پزشکی اطلاعات

بیماریهای زنان وزایمان
بانو دکتر اعظم‌السادات شجاعی خیابان خراسان جنب داروخانه رازقی تلفن ۲۱۱۱۵
پذیرائی ۵تا ۸ ونیم‌بعداز ظهر

دکتر محمدعلی صدیقی
داخلی‌پوست‌آمیزشی ترك‌هروئین تریاك الکل شاه چهارراه فروردین پذیرائی صبح‌و عصر تلفن ۴۹۵۲۶

ترك تریاك دکتر رحمانی
متخصص امراض اعصاب روح از دانشگاه لندن خیابان پهلوی بالاتر ازخیابان امیراکرم تلفن ۴۵۱۱۴

دکتر محمدرضا مسدد
بیماریهای آمیزشی مجاری ادرار دیپلمه امریکادروازه‌دولت۳۳۴۳۸۹

دکتر رحمت‌الله سمیعی
متخصص و دیپلمه ناسیونال‌بیماری های‌پوست و آمیزشی از دانشگاه پاریس پذیرائی ۴تا ۸ بعداز ظهر تخت‌جمشید جنب چهارراه بهار

بیماریهای‌آمیزشی‌مجاری‌ادرار دکتریحیی صدری
میدان بهارستان‌خیابان صفی‌علیشاه

دکتر دانشگر
امراض مقاربتی و مجاری ادرار سپه مقابل پستخانه تلفن۳۰۲۴۱۶

ترك تریاك و هروئین
دکتر اسلام دوست حشمت‌الدوله چهارراه گلشن ۴۸۳۲۳و۶۱۳۰۶۷

دکتر نبوی‌متخصص‌چشم
خیابان پهلوی پائین چهارراه‌شاه کوچه ملك۲تا۵ بعداز ظهر ها

دکتر عباس باقری
متخصص جراحی زنان و زایمان ازامریکا سه‌راه شاه اول کوچه سیمرغ تلفن ۶۸۵۳۴

دکتر عباس جناب‌زاده
امراض مقاربتی و مجاری ادرار خیابان‌منوچهری‌مقابل کوچه‌ژاندارك

ترك تریاك و هروئین
دکتر صفائی با۲۹ سال سابقه و متدجدید بستری و سرپائی سعدی شمالی جنب‌بانك‌بیمه تلفن۳۰۴۱۵۳

دکتر نوری تلفن ۳۳۴۷۳۲
متخصص بیماریهای پوست و موی سر جاده قدیم شمیران باغ‌صبا ایستگاه سلیم‌پلاك-۸۰۵ر۲ پذیرائی ۳تا ۶بقیه اوقات با تعیین وقت‌قبلی

دکتر جمشید کاوه
متخصص و جراح امراض زنان و زایمان و نازائی از آلمان تشخیص ودرمان زودرس سرطان خیابان پهلوی - چهارراه امیراکرم شماره ۱۴۵ تلفن ۶۵۰۶۷

بواسیر بدون جراحی فیستول- فیسور بامتد موثر دکتر نیك‌نژاد، گرگان جنوبی گرامی عصر ها ۷۵۵۷۷۵

دکتر فرنوش تلفن ۴۸۵۵۵
داخلی. پوست. مقاربتی گواهی نامه از پاریس امیریه اول منیریه

دکتر هادی فرزانه
متخصص در جراحی عمومی و بیماریهای زنان‌درمان‌سریع واریس رامی‌پذیردنشانی ویلادامغان‌روبروی هواپیمائی ملی تلفن ۶۷۱۳۹اوقات پذیرائی ۴تا ۸

بیماریهای آمیزشی مجاری ادرار
دکتر احتیاطی دیپلمه امریکا سپه چهارراه پهلوی تلفن ۶۸۴۸۷

بیماریهای معده.کبد وروده
بواسیر بدون عمل‌جراحی دکتر رفیعی متخصص از دانشگاه پاریس- جامی اول کوچه پاریس ۴۸۱۸۹

دکتر گرجی۳۳۴۳۸۹متخصص
بیماریهای خون وانواع کم خونی هااز دانشگاه پاریس دروازه دولت

دکتر قیصر ۷۶۵۶۱۴
متخصص فیزیوتراپی از کپنهاك درمان فلج‌ها، دردهای عضلانی و روماتیسم، سیاتیك. تخت جمشید چهارراه بهار کوچه آفتاب

معالجه فلج ،فشار خون با روش هموپاتیك منحصر بفرد در ایران دکتر حسن بهره‌مند از دانشگاه هندوستان باچهل‌سال سابقه سعدی کوچه شمالی بیمه (بخارا)۳۰۱۶۱۷ و ۸۶۳۲۸

دکترسیدمحمدکاظم‌طباطبائی
تجریش متخصص و استادیار بیماریهای داخلی، میدان سرپل‌اول مقصودبك تلفن ۸۵۳۵۶

بیماری دهان ودندان
دکتر محسن صادقی - دندانپزشك خیابان عباس آباد چهارراه فرح تلفن ۷۶۲۵۳۶ پذیرائی‌با تعیین‌وقت قبلی ۵تا۹ معاینه و مشاوره‌بهداشتی بار اول بدون پرداخت حق‌ویزیت

کلاس نقشه‌برداری
دوره جدید کلاس نقشه‌برداری با استفاده از مدرنترین‌دوربینهای نقشه برداری و لوازم کامل‌ازبیستم تیر ماه تشکیل میشود. یکنفر از فارغ‌التحصیلان با هواپیمای جت بوئینك ۷۲۷ هواپیمائی ملی ایران (هما) برای بازدید از آثار تاریخی بشیراز اعزام خواهد شد. قبلا نام نویسی کنید.

کلاس رادیو تلویزیون رادیوی مجانی
دوره جدید کلاس رادیوتلویزیون ازپانزدهم تیرماه بااستفاده‌ازمدرن ترین وسائل‌الکترونیکی در کاخ دانش تشکیل میشود. بهریك از شاگردان یك دستگاه رادیوی کامل ۵لامپ‌دو موج مجانا برای مونتاژ داده میشود. یکنفر از فارغ‌التحصیلان باهواپیمای جت بوئینك ۷۲۷ هواپیمائی ملی‌ایران (هما) برای بازدید از آثار تاریخی بشیراز اعزام خواهد شد.
قبلا نام‌نویسی کنید.

کاخ دانش
خیابان نادری. باساژ معتمد خیابان فرانسه. کوچه مرجان

خانه سه طبقه مجزا
انتهای خط ۱۱۱ اتوبوس بهار در خیابان ملکشاهی ۲۶۰ متر با تلفن هرطبقه سه اطاق‌شمالاو جنوبامحدود به کوچه ۳۳۹۷۸۴ بنگاه کوشان
۱_۲ ۱_۱۹۴۲۶

داروخانه ها

داروخانه شبانه روزی تخت جمشید
درتمام ساعات شبانه‌روزی در خدمت شما است تلفن ۶۸۱۰۱ و ۶۷۸۲۳

داروخانه‌مهران تلفن ۹۰۴۰۷
شیرو خورشید چهار راه استخر

داروخانه شبانه روزی پارس
جاده پهلوی شمال پارك ساعی تلفن ۶۲۰۲۷۹ و ۶۲۹۳۹۱

جراحی عمومی
دکتر سیداحسان‌الله نیری‌متخصص در جراحی عمومی- جراح بیماریهای زنان و زایمان -نازائی - پذیرائی ۳ تا۸ عصر ،شاه بین چهارراه شیخ هادی و شاه کوچه شهریار -تلفن- ۴۱۱۶۷

«ادوارد هیکس»:

نقاشی که «ایمان» الهام بخش او بود!

* مردی که از رنگ کردن درشگه‌ها آثار برجسته هنری خلق کرد

ازقلم موی مردی که‌درودیوار خانه ها را رنگ آمیزی میکرد و گاری ودرشگه را تزئین مینمود ، شاهکارهائی بوجود آمده که‌امروزه مایه افتخار دنیای هنر است.

این مرد «ادوارد هیکس»است. کسانیکه در زمان ادوارد بقول خودشان کارشناس هنری‌وباصطلاح «هنرشناس»بودند ، هیچوقت کارهای این هنرمند نابغه راجدی‌نگرفتند، حتی خود او دراواخر عمرش‌موقعی که چندین تابلویش را به یکصد دلار فروخت ، از خوشحالی سرپا بند نبود .

مرگ وی بسال ۱۸۴۹ اتفاق‌افتاد امروزه کوچکترین تابلویش دست کم، ده‌هزار دلار قیمت دارد .

سادگی صادقانه که در آثاراین هنرمند بکار رفته ، آنهارابصورت شاهکار هنر عامیانه درآورده‌است. هماهنگی رنگها انسان را بیاد مینیاتور های ایرانی می اندازد. همچنین ترکیب و ساخت آنها که ذره‌ای‌از قواعدمعمولی «آکادمیکی» پیروی نکرده ، خاطره خط ساده یکی از شعرای معاصر ادوارد یعنی «ویلیام یایك» را در دلها زنده می کند .

ادوارد در دهکده‌ای به شغل تزئین درشکه و گاری ورنك‌آمیزی در و دیوار اشتغال داشت و گاه از فشار کسادی ، سطل شیرراسفید میکرد و لوله بخاری را نیزواکس میزد . هر نوع کار نقاشی اعم از نقاشی انبار یا مبل و اثاثیه که بوی مراجعه میکردند ، همینقدر که پولی از آن عایدش میشدروی برنمی گردانید . در سن سی‌و یك سالگی به موعظه دینی پرداخت و سوار بر اسب بهمه جا برای وعظ میرفت .وقتی‌سالن آماده‌ای‌رابرای اجتماع مردم پیدا نمی کردبه‌تبلیغ وایراد خطابه‌های مذهبی‌درمدارس می پرداخت .

چون بسنین پختگی رسید،گاه گاه برای تفنن و لذت دل خود ، نقاشی میکرد وتابلوهائی میکشید، اینکار را با کشیدن تابلوئی که سلطنت آسمانی و صلح ابدی را نشان میداد ، آغاز نمود : در این تابلو گرگی‌یابره‌ای درمرغزاری‌در کنار یکدیگر و همچنین پلنگی با یك بزکوهی‌پهلوی هم‌دیگردیده‌می‌شدند . درنزدیکی آن کودکی که چوپان صلح طلب و با صفا است شبانی این گله آرام و صلحجو را بعهده دارد .

طفل شبان ، با ریسمانی که‌بر گردن شیر بسته است آن حیوان درنده‌راکه اکنون در آرامش کامل است ، هدایت می کند.

مدتی بعد از کشیدن این تابلو، موضوعهای دیگری رابرای‌نقاشی انتخاب کرد که عبارت بودند از صحنه‌های زندگی دهقانی ، ریزش آب از آبشار نیاگارا ،و پیمانی که «ویلیام‌پن » با سرخپوستها بسته بود . لیکن موضوع مورد علاقه او همیشه همان «زندگی گرگ وبره درکنار هم » بود که آنرا بصور مختلف نمایش میداد و تابلوهای مختلفی درباره این‌موضوع کشیده است بطوریکه تعدادشان به‌هشتاد میرسد .

از آنجائیکه «هیکس » شخصا رنگهای تابلوهایش را باهم‌مخلوط میکرد ، لذا تابلوهای او طی سال های مداوم‌مقاومت کرده‌وتازگیشان را حفظ کرده‌اند .این‌کارگرساده دهاتی نه وسیله ونه فرصت برای آموختن‌هنر نقاشی داشت‌وبهیچ‌وجه نمیتوانست درس این هنر رابیاموزد و مجبور بود فقط نقاشی رنك و روغن را یادبگیرد .تعدادمختصری از تابلوهایش را از روی طبیعت نقاشی کرده ولی گاهی‌اوقات‌پشت بمناظر طبیعی میکردتا باکمك خاطراتش نقاشی کند .

سادگی دل انگیز وجذاب آثارش انعکاس زنده‌ای از کار اکتر خود اوست . چون معتقد بود که تنها ایمان و عقیده طفل است که‌اورابه مسیحیت واقعی کشانیده‌ودر های بهشت را برویش میگشاید ، لذا مینوشت :

«اگراین دنیارا ده‌هزارده‌هزاربرابر کنند و بمن بدهند که در مقابل این ایمان کودکانه راازمن‌بگیرند حاضر نیستم آنهارا باهم معاوضه کنم ... »

فقر و تنگدستی را باچنان‌صفا وخلوصی تحمل میکرد که‌زندگی او برای کسانیکه‌بوی‌نزدیك‌بودند ضرب المثل بود .

هیکس بخاطر عضویت جمعیت نیکوکاران «کوئکر» هر روز یك کارنیك‌ومفیدمیکردو فعالیت‌هنری‌را مغایر با مرام خود میدانست‌وآنرا بعنوان یك کار بیهوده تلقی می کرد . حتی زمانی میخواست از شغل رنگامیزی و تزئین خانه ها چشم بپوشد زیرا بنظر او این کار خدمتی برای آینده محسوب نمی شد ، ولی نتوانست دست ازشغل خود بردارد زیراپس‌از مدتی‌فروشش بالا رفت وسلامتش را هم از دست داد .

هنرمندان وقتی به سنین‌پختگی میرسند ،معمولا هنرشان نیز باوج کمال میرسد . وقتی هیکس باین مرحله‌رسید در تابلوهایش‌انعکاسی از کمال واستادی دیده میشد که روز به‌روز بر براین انعکاس‌افزوده میشد حتی‌درکار رنگامیزی‌درشگه هاو خانه‌ها نیز شگفتگی کاملی‌به چشم میخورد . ولی کماکان صلح وصفای جهانی ، غایت مقصودش بودو تمام همتش مصروف بر این بود که بدیگران کمك و خدمت کند .

اگر امروزه اینقدر انتقادات هنری در هیکس که ساده ترین نقاش است که تابحال‌امریکابخود دیده است ، مشهود میگردد شاید بدانجهت است که ایمان و عقیده الهام بخش او بوده و به‌تابلوهایش روشنائی بخشیده است .

پایان

یکی از آثار مشهور ادوارد هیکس : صلح

هنر امروز

چه خبر ؟

فیلم

فیلم هنری درکاخ جوانان

***

فیلم مستند «اداره هوا ـ شناسی آمریکا» ساعت ۶ بعد از ظهر انجمن ایران‌وامریکا

نمایشگاه

نمایشگاه آثار نقاشی کامران کاتوزیان در گالری نگار .

***

نمایشگاه آثار نقاشان معاصر در انستیتو گوته

باکارهائی از معصومه‌سیحون پرویز تناولی ، سعیدی ، حسین زنده رودی ، بهمن محصص ، سهراب سپهری

اخراج

شورای «اپرا و باله»تئاتر ملی «اسکوپلیه»تصمیم گرفت بخدمت ۴۱ عضو بلغارستانی خودپایان دهدزیرا این عده ازتمرین اپرای‌سزارسامونیلو» اثر نویسنده مقدونیه‌ای ـ «کیریلو ماکوونسکی » ـ خوددار کرده‌اند این عده که از چند سال قبل درتئاتر ملی مقدونیه استخدام‌شده‌اند گفته‌اند که‌این‌اپرااحساسات وطن پرستی‌آنها راجریحه‌دار میسازد .

مدیر تئاتر ملی مقدونیه در یك مصاحبه‌مطبوعاتی‌رفتار هنرمندان بلغاری را یك‌اقدام «تحریك آمیز» خواند .

تئاتر شهر

ژان مرکور ، اخیرا تئاتر «سارا برنار » را بنام « تئاتر شهر » در پاریس با یکی از آثار شکسپیر افتتاح کرد . هنرمند جوان فرانسوی بنام «خوزه ماریا فلوتات ، ۲۶ ساله » ،متولد بارسلون ، که بسال ۱۹۶۰ بپاریس آمده است در تمام پیس هائی که در برنامه کار این تئاتر قرار دارد نقش های مهم را بعهده خواهد گرفت . در برنامه کار این تئاتر از آثار شکسپیر نظیر : هیاهوی بسیار برای هیچ هاملت و نیز یکی‌ازآثار چاپ نشده «ژان پل سارتر» قرار دارد .

مطبوعات جهان

در آنسوی مرزها

مشك آن است که خود ببوید، نه آن که عطار بگوید

شیمل

بیش از یکصد سال است که درخدمت هنرمندان جهان است،

شیمل شاهکار هنر و صنعت آلمان

SCHIMMEL

نماینده انحصاری: شرکت تجارتی رفاهیت با مسئولیت محدود - پروانه سابق

خیابان نادری - مقابل کوچه نوبهار - شماره ۴۴۴ - تلفن: ۴۶۸۳۵

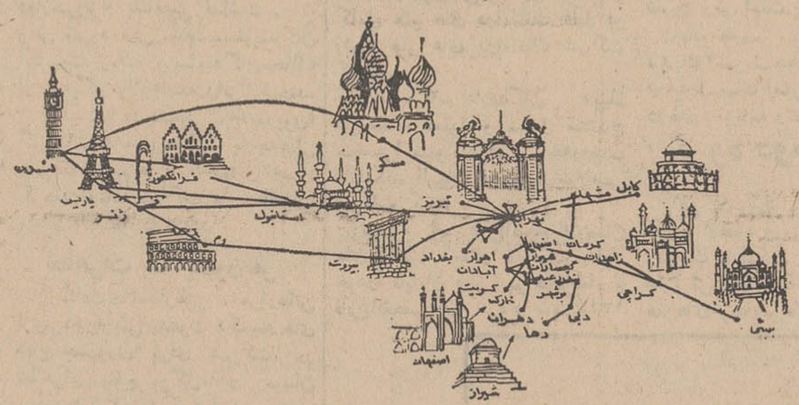

باز هم بر پروازهای بین‌المللی هواپیمائی ملی ایران افزوده شد ۹ پرواز در هفته از تهران به اروپا با جت بوئینگ ۷۲۷

از آبادان ، اصفهان وشیراز مستقیما به اروپا پرواز کنید

هواپیمائی ملی ایران «هما»

۱۲/۳۰

ساعت پرواز روزانه

هواپیمائی ملی ایران

به اروپا

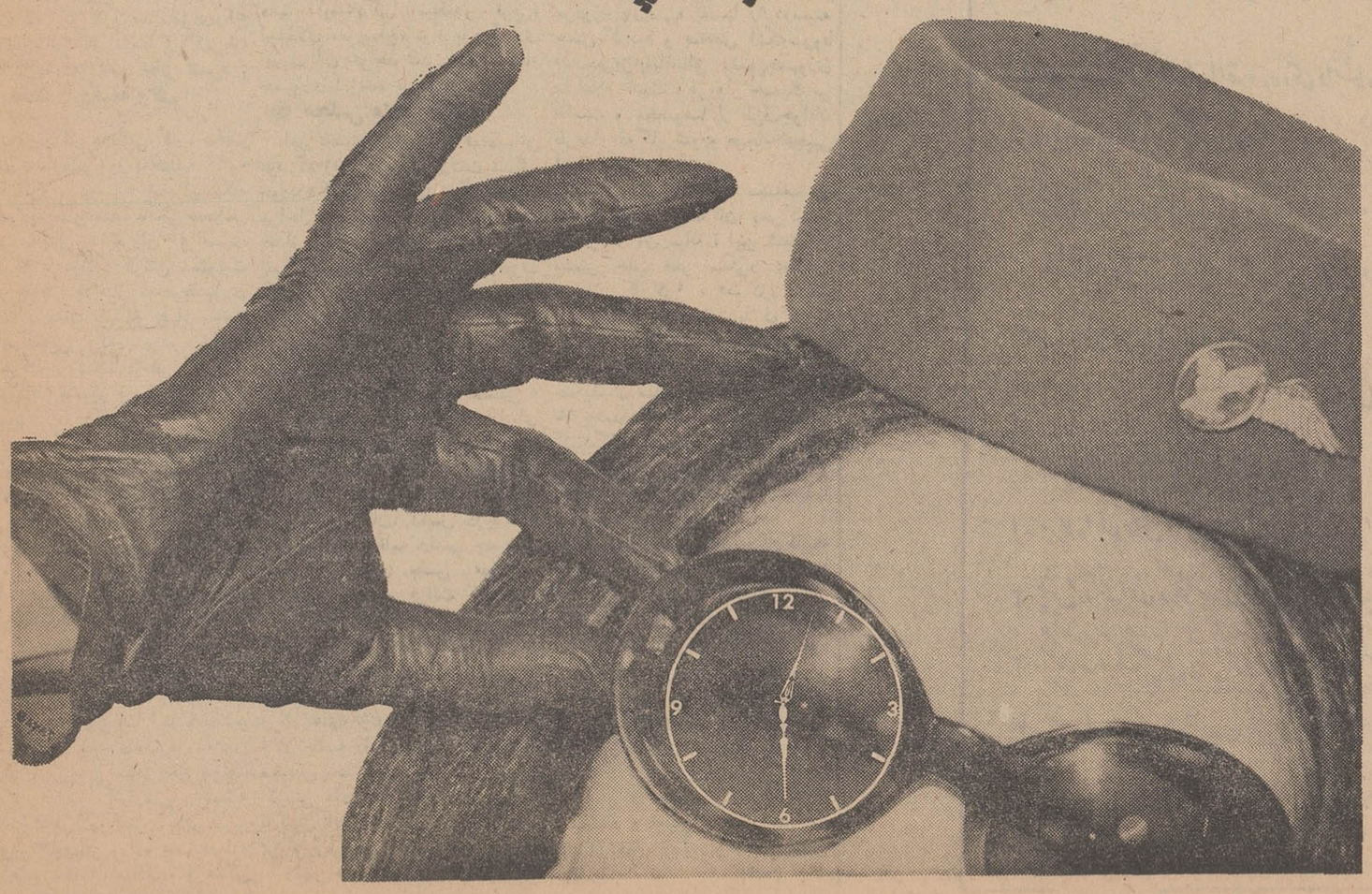

از : دکتر علی اصغرسعادت

موسیقی زبان گویای روح یک ملت است!

گروهی موسیقی اصیل ایرانی را از راه اصلی منحرف کرده‌اند

دو مقاله عمادرام در مورد موسیقی ایران‌و تاثیرموسیقی بیگانه در آن ، با استقبال علاقمندان مواجه گردید .

آقای‌دکترعلی اصغرسعادت که خود موسیقیدان است و صاحبنظر با ارسال نامه‌ای به سرویس‌هنری روزنامه‌اطلاعات عقده دل گشوده است . فشرده‌ای از دردِدل ایشان‌را در زیر ملاحظه میکنید .

کلیه صاحبنظران میتوانند دراین بحث شرکت نمایند .

آقای رام حقیقتی را نوشته‌بودند ولی تمام نبود . آدم گاهی میخواهد یقه خود را از دست این آقایان گردانندگان قسمت موسیقی رادیو و تلویزیون پاره کند . بقدری موسیقی ما ـ ترانه های ما ـساخته های ما و شعر های ما مبتذل وبی بند وبار شده که‌گاهی انسان‌خیال میکند باید در ماتم آنها لباس‌سیاه بپوشد .

نمیدانم شما هم این ترانه های بقول خودشان فلکلوریك (بی‌چاره فولکلوریك!)مثل کلاغ‌پر ـ اتل‌متل ـ موش و گربه‌و عروس های‌رنگارنك را شنیده‌اید ؟

از شماخواهش میکنیم یکمرتبه شعر این ترانه‌ها را بنویسید ویك مرتبه هم بخوانید و به‌بینید ازآنها چه میفهمید .

چرا رادیوو تلویزیون ایران‌که موظف هستند موسیقی و ادبیات‌غنی و پرمایه و در عین حال لطیف و زیبای مارا به‌بازار آورند آنراچنین بازاری و بی اعتبار میکنند ؟!

● ذوق مردم

شاید میگوئید مردم خوششان می‌آید ؟!

باید شعور و سطح ذوق‌اجتماعی را بالا برد . مردمی که تا دهسال قبل از موسیقی فرنگی چیزی نمی‌فهمیدند ، در اثر شنیدن زیاد ، بتدریج نه فقط‌ازآن بدشان‌نمی‌آید بلکه اظهار نظر هم میکنند .

فهم موسیقی خودمان بدون‌تردید از موسیقی فرنگی مشکلتر نیست پخش ترانه ها و صفحات مبتذل از رادیو و تلویزیون فقط و فقط بنفع بنگاه های صفحه فروشی تمام‌میشود اگردستگاه‌های صلاحیت‌دارمملکت نمیتوانند دکان این بی‌مایه ها را ببندند لااقل با آنها همراهی هم نباید بکنند .

در دستگاه رادیو ، شاعر ،ادیب، موسیقیدان و تاریخدان خوب هست و بهتر است فقط از وجود آنان استفاده شود .

* موسیقی بیگانه

اما مسئله داخل شدن موسیقی عربی ، ترکی و فرنگی با موسیقی ما داستان غم‌انگیز دیگری است. وقتی سازنده‌ای مایه نداشت لاجرم ازدیگران کمك میگیرد و بسیاری ازآهنگسازان ما که مایه کافی ندارند ترجیح میدهند حتی بجای آثار خودمان به آثار بیگانه روی آورند .

● اشعار فولکلوریك

خوب . تم ترانه آماده شد حالا شعرش را از کجا بیاورد . شما تصور میکنید به‌سراغ مثلا رهی معیری یا مسرور میرود ؟!

نه ، خود صفحه فروش یاشخص دیگری در همان حدود این وظیفه را به عهده میگیرد بین ترانه‌های بچه‌گانه که‌تصورمیکند فولکلوریك است ! میگردد و یکی مثل کلاغ‌پر و زن باوسا بدوش پیدا میکندچیزی به آن اضافه و کم میکند وبالاخره وقتی همه چیز مثل یك آش شله قلمکار بی نمك و بی مزه آماده شد آنرا روی صفحه می‌برد .

برای خواندن اینگونه ترانه ها زحمت زیاد لازم نیست . یك اسم جاز بدنبالش می‌چسباند و میدهد بدست جاز خوانان ما که الحمدالله فراوانند .

با این ترتیب موسیقی و ادب مارا ویران میکنند وکم‌کم ذوق مردم را تاآن حد پائین‌می‌آورند که دیگر حتی ازیك موسیقی کلاسیك و اصیل ایرانی چیزی نفهمند و همه‌اش بانتظارصفحه موش و گربه و عروسی بنشینند .

موسیقی زبان گویای روح یك ملت است‌وبارشد ملی رشدمیکند. ملتی غمگین موسیقی غمگین‌میسازد و می‌پسندد ـ جامعه‌ای شاد موسیقی‌اش شاد است و مردم هم آنرا دوست دارند ولی نفس‌موسیقی تغییر ناپذیر است .

مگر ما در موسیقی خود رنك با ضرب های مختلف نداشتیم . مگر پیش درآمدهائی که‌چون یك‌سمفونی زیبا گوش نواز بود نداشتیم ؟مگر ما تصنیف های خوش آهنك‌وشادی آفرین نداشتیم ؟ پس این ها چه شدند ؟!

مگر امروز نمیشود روی تم موسیقی اصیل ایرانی چاچا یارومبا ساخت و روی آن شعر صحیح و درست گذاشت .

موسیقی و ادب تقلیدبردار نیست موسیقی لطیف ایرانی با ادبیات غنی وزیبای ایران پیوند ناگسستنی دارد . وقتی موسیقی به قعر یك‌چاه کثیف و عمیق کشانده شد لاجرم ادبیات را هم با خود میکشاند و بهمان راهی میبرد که امروز برده است .

گفتنی زیبا داست و فرصت کم.

من دلم به بی‌بند و باری این‌عده ازبی بند و باران میسوزد ولی‌آنچه بیشتر ذوق و روحم‌را می‌آزارد همکاری با این عده است .

علف هرزه را اگر از بن‌نمیکنید لااقل آنرا آبیاری و تقویت نکنید.

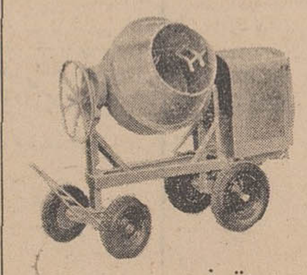

انواع بتونیر از ۱۲۰ الی ۷۵۰ لیتر

شرکت تولیما سه راه آذربن ۹۴۲۴۴

نوشته:
احمد شهیدی
سردبیر روزنامه
ژورنال دوتهران

من از پاریس می آیم... -۱۲-

دوگل هنوز مرد معجزه است

این گوشه‌ای از تظاهرات یك میلیون نفر از مردم پاریس ، در میدان «اتوال» به طرفداری ازژنرال دوگل است . پیش ازین سه بار تظاهرات ورژه‌خیابانی وسیعی‌صورت گرفته بود ، ولی هرسه از طرف گروه های دست‌چپ ترتیب داده شده‌بود . این نخستین بار بود که اکثریت وهواداران ژنرال دوگل خودی‌نشان میدادند .

بعداز چهارهفته طوفان عصیان و اعتصاب ، ناگهان رعدی غریدوبرقی در فضا درخشید . باران اعتماد و اطمینان ریزش کرد . گردوغبار وحشت‌ونگرانی فرونشست. افق‌آبی رنك امید و آرامش دوباره جلوه‌گر شد و شوروهیجان‌به زندگی مردم فرانسه بازگشت .

ژنرال‌دوگل ، بانطقی که فقط۴ دقیقه‌ونیم بطول انجامید ، یعنی کوتاهترین نطقی که تاکنون ایراد کرده ، هم‌خود را از تنهائی بدر آورد ، هم ملتی وحشت‌زده ونگران را ازحال رعب‌و سرگردانی نجات داد .طرفدارانش نیز که«حزب‌ترس» لقب گرفته بودند ، بخود آمدند ، جرات و جسارتی پیدا کردند،مرد میدان شدند . ترس نخست تبدیل به آرامش خاطری شد و بعدصورت هیجان وجنب‌وجوش بخود گرفت.

این مرد ۷۷ ساله ، که شش روز پیش ، بانطق دیگری جز یاس‌و حرمان و شك‌وتردید ، چیزی ببار نیاورده بود ، ناگهان **آن سحر** و جادوی کلام و آن‌قدرت و نیروی جاذبه رابازیافت و باالهام از نبوغ خویش راه روشنی در برابر ملت فرانسه گشود . معلوم شد که‌هنوز منبع ابتکار و سرچشمه الهام او خشك نشده است .

بااین نطق ، دولت به‌سخن آمده بود ، دولتی که یکماه بودسرگشته و حیران ، راهی‌برای بیرون آمدن از یك بن‌بست خطرناك میجست . البته پیش‌از این هم دولت سخن‌می گفت ، اما صدایش درمیان پیچ و خمهای حوادث وماجراهای پی‌در پی گم‌میشد ،یابگوش‌کسی نمیرسید، یاکسی به‌گوش نمیگرفت .

اما این بارصدای دولت طنین‌دیگری داشت . درگوشها پیچید و همه را متوجه کرد که دولتی ، حکومتی و قدرتی وجود دارد . و این دولت و حکومت و قدرت اگر چندی تحمل و بردباری بخرج داد ، دلیل آن نیست که اگر لازم شد ، برای‌دفاع از حقوق‌ملتی که نمایندگی‌اکثریت آنرا دارد ، تردیدی جائز شمرد .

● فقط ٤ دقیقه ونیم

ژنرال‌دوگل درنطقی که ساعت ٤ونیم بعدازظهر روز پنجشنبه ۳۰مه ایراد کرد ،و بوسیله تمام ایستگاه های رادیوپخش شد، بالحن محکمی خطاب به‌زنان و مردان فرانسوی گفت که با درنظر گرفتن مسئولیت خطیر خویش در قبال ملت‌وجمهوری فرانسه ، مدت بیست‌و چهار ساعت تمام امکاناتی را که‌در برابر اووجود داشته بدون استثنا ازنظر گذرانده و سرانجام تصمیم خویش را گرفته است .

« درشرایط و اوضاع و احوال کنونی ، من از سمت خود دست نخواهم کشید . وظیفه‌ای از طرف ملت بمن محول شده که آنرا انجام خواهم داد . نخست‌وزیر خودرا که شهامت ، پایداری و لیاقت او شایان تمجید همگان است ، تغییر نخواهم داد.او فقط تغییراتی را که‌در هیئت دولت لازم بداند‌بمن پیشنهاد خواهد کرد .**من امروز مجلس ملی‌را منحل میکنم** .

ودر مورد انتخابات آینده تاکید کرد که در موعدی که در قانون اساسی پیش بینی شده انجام خواهد گرفت . بعد اشاره به مسئله رفراندم کرد و گفت بدین‌طریق میخواسته به‌نظر ورای ملت درباره اصلاحات عمیق اقتصادی و فرهنگی مراجعه کند و معلوم نیست که آیا همچنان به‌او اعتماد دارد یا خیر . اماچون درشرایط‌حاضر ، انجام گرفتن این امر را میسر نمی‌بیند ، لذا آنرا بموقع دیگری موکول‌می کند .

رئیس جمهوری فرانسه ، سپس بطور خلاصه از حوادثی که درهفته های اخیر در فرانسه رخ داده بود و منجر به بروز بحران عظیم ووسیعی شده بود سخن بمیان آورد وسخت به‌حزب کمونیست تاخت و آن‌حزب را مسئول تمام این جریانات‌خواند. آنگاه گفت :

«اگر وضع بهمین صورت باقی بماند ، من ناگزیرم برای حفظ و حراست جمهوری ، طبق موازین قانون اساسی ، به اقدامات‌دیگری جز انتخابات متوسل شوم .»

وبرای آنکه گوشه‌ای از این «اقدامات» رانشان داده باشد ،اشاره به‌تشکیل کمیته های مخصوص و تبدیل فرمانداران به کمیسرهای جمهوری کرد (بهمان‌ترتیبی که‌در مورد تشکیل حکومت موقتی در اواخر جنك جهانگیر دوم عمل شده بود) و خاطرنشان ساخت . که این کمیسرها وظیفه‌شان تامین امنیت افراد و جلوگیری از خرابکاری در هر لحظه و هر مکانی‌خواهد بود .

بعد گفت : **«فرانسه در واقع به دیکتاتوری تهدید میشود** : و بعد تاکید کرد که‌این دیکتاتوری از طرف «کمونیسم توتالیتر» متوجه کشور است. درضمن گوشه‌ای هم به‌سیاستمداران واخورده زد و گفت: البته بااستفاده ازجاه‌طلبی و کینه توزی چنین سیاستمدارانی ظاهر فریبنده‌ای باین سیاست و طرحی که در کمین است داده شده **«سیاستمدارانی که بیش‌از وزن‌خود که‌خیلی هم زیاد نیست وزنی در جامعه ندارند .»**

« خیر ، جمهوری عقب‌نمینشیند، ملت ایستادگی میکندو ترقی، استقلال ، صلح، توام با آزادی نصیب آن خواهد شد . زنده باد جمهوری ! زنده باد فرانسه !»

● مجلس منحل شد

این نخستین قسمت از تصمیماتی بود که ژنرال دوگل درشب تنهائی خوددر« کلمبه‌لدوزگلیز» گرفته‌بود. مراحل دوم‌و سوم نیزبرق‌آسا، یکی بعداز دیگری طی‌شدو آنوقت‌بود که بقول «بربیوژاد» دبیر کل حزب اکثریت ، **فرانسه توانست نفسی به راحت بکشد** .

بلافاصله پس‌از آنکه نطق‌رئیس جمهوری در سراسر فرانسه و جهان طنین افکند ،«ژاك‌شابان دلماس » «رئیس مجلس ، نمایندگان را برای تشکیل جلسه فوری دعوت کرد . درست یکساعت بعد ، یعنی درساعت ٥ونیم بعدازظهر، در میان سکوت مطلق نمایندگان، رئیس درجایگاه خود بپاخاست نامه رئیس جمهوری را دائر برانحلال مجلس ، طبق‌ماده ۱۲ قانون اساسی قرائت کرد .

هنوز شابان دلماس از قرائت نامه ژنرال‌دوگل فارغ‌نشده بود که نمایندگان اکثریت ، یکپارچه از جای برخاستند و بشدت کف‌زدند. فریاد های «زنده‌باد دوگل» فضای تالار جلسه را بلرزه درآورد . مخالفان نخست با سکوت کامل،در کرسی های خود باقی ماندند. اما ناگهان آنها نیز بصدا درآمدند و فریاد برآوردند:«زنده‌باد جمهوری!»

رئیس درساعت ۱۷و۳۵ دقیقه‌ختم دوره مجلس راکه درماه مارس گذشته آغاز شده بود اعلام داشت. نمایندگان اکثریت بطرف در های خروجی براه افتادند.اما نمایندگان مخالف هنوز ازجای خود برنخاسته بودند. گلیستهاو ژیسکاردینهاازین حرکت دچار شك‌وشبهه شدند و لحظه‌ای توقف کردند نمایندگان دسته‌های چپ ناگهان برخاستند و یکصدا بخواندن سرود «مارسی‌یز» پرداختند . گلیستها نیز شروع به ترنم سرود ملی کردند . اما این‌دو «مارسی‌یز» یك‌معنی نداشت .

وقتی سرود ملی تمام‌شد،نمایندگان اکثریت ازیك‌درو نمایندگان‌مخالف از دردیگر تالارجلسه راترك‌کردند. گلیستها در صحن کاخ«بوربون» گرد آمدند و در حالیکه پارچه‌هائی رابرنك پرچم فرانسه حمایل خود کردند آماده شرکت در تظاهرات میدان «کنکورد» شدند .

* تظاهرات یك میلیون نفر

ازساعت ٤ بعدازظهر ، هزارهاتن از مردم پاریس بدعوت «کمیته های دفاع جمهوری» برای شرکت در تظاهراتی بنفع دوگل، در میدان وسیع «کنکورد» گرد آمده بودند. غالب آنها رادیوی ترانزیستوری به دست داشتند و منتظر شنیدن نطق رئیس جمهوری بودند. تاساعت٤ و نیم که صدای رسا و نافذ ژنرال‌بلند شد ، تقریباسراسر خیابان «شانزه‌لیزه» که‌یك‌سرش به‌میدان کنکورد وسردیگرش‌به‌میدان «اتوال»میخورد ازجمعیت‌سیاه‌شده‌بود .ازخیابانهائی که‌به‌این‌قسمت‌از شهرپاریس منتهی میشود ، مردم با شور و اشتیاق خود را به محل تظاهرات میرساندند .

در میان جمعیت مقدار زیادی پرچمهای سه رنك با علامت‌صلیب «لرن» که یادگار فرانسه آزادبود دیده میشد . وقتی ژنرال دوگل آغاز سخن کرد ، این صد ها هزار مردوزن پاریسی، نفسها را درسینه حبس کردند و بمحض آنکه‌سرود «مارسی‌یز»پایان‌نطق رئیس‌جمهوری را اعلام داشت ، غریواز جمعیت بر خاست و مخصوصا از طرف‌جوانان طرفدار دوگل شورو هیجان عجیبی ابراز شد .

شعار های پارچه‌ای مختلف در دست تظاهر کنندگان بحرکت‌در آمدو در آن میان ، این شعار ها بیشتر جلب نظر میکرد :«اتحاد جوانان کارگر» ، «دوگل دیگر تنها نیست »،«انقلاب با دوگل » در حدودساعت‌شش بعد ازظهر، عده زیادی ازنمایندگان مجلس با حمایلهای سه‌رنك‌از کاخ «بوربون» خارج‌شدند و به جمعیت تظاهر کنندگان پیوستند . مردم با کف زدن آنهارا استقبال کردند و بلافاصله باصدای بوق اتومبیلها تظاهرات آغاز شد .

درپیشاپیش جمعیت ،وزیران کابینه نظیر «آنده مالرو » وزیر امور فرهنگی ، «میشل دبره» وزیر دارائی ، «روژه‌فره» وزیر مسئول امور پارلمانی ، «ژانه» وزیر امور اجتماعی ، «موریس شومان» وزیر تحقیقات‌دست‌بهم‌داده سرود«مارسی یز» را دسته جمعی میخواندند و بسوی «اتوال»در حرکت بودند . نمایندگان و هواداران پروپاقرص ژنرال‌دوگل مانند «فرانسوا موریاك» نویسنده و عضو آکادمی فرانسه نیز در میان جمع بودند .

ناتمام

آگهی مسابقات ورودی دانشگاه تهران ـ مرداد ۱۳۴۷

نام‌نویسی داوطلبان شرکت در مسابقات ورودی بوسیلهٔ مکاتبه وبا رعایت نکات‌زیر انجام خواهدشد:

۱ـ داوطلبان باید مطابق نمونهٔ ذیل در خواست نامهٔ خود را تنظیم کرده قبض رسید بانکی و عکس‌ها ورونوشت شناسنامه خودرا بشرح زیر به‌آن‌ضمیمه نمایند و باپست سفارشی دوقبضه بدانشگاه تهران (مرکز نام‌نویسی مسابقات ورودی‌ـ اداره کل آموزش دانشگاه) ارسال دارند .

الف‌ـ درخواست نامه که باید بخط خود داوطلب و مطابق نمونه تنظیم شده باشد .

ب‌ـ ٤قطعه عکس ۳×٤ برقی داوطلب که‌در سال جاری گرفته شده است .

داوطلب‌باید‌شخصا‌نام‌و مشخصات خودرا از روی رونوشت شناسنامه دریشت آنها بنویسد .

ج‌ـ یك برگ رونوشت مصدق شناسنامه .

د‌ـ رسید بانك ملی یا یکی از شعب وباجه های آن دائر بپرداخت مبلغ پانصد (۵۰۰) ریال بحساب جاری شماره ۱۰۸٤ بانك مرکزی ایران بنام دانشگاه تهران .

۲ـ فقط‌دارندگان گواهینامه‌های متوسطه ریاضی وطبیعی و ادبی حق شرکت درمسابقات‌ورودی‌راخواهند داشت :

تبصره ۱ـ دارندگان دیپلم کامل نقاشی‌و مجسمه سازی‌فقط میتوانند در مسابقه ورودی این دو رشته و دارندگان دیپلم کامل موسیقی‌فقط در رشتهٔ موسیقی و دارندگان‌دیپلم کامل هنر های دراماتیك فقط در رشته هنر های دراماتیك شرکت کنند .

تبصره ۲ـ دارندگان دیپلم دبیرستان معقول و منقول سنندج منحصرا میتوانند در مسابقه‌ورودی دانشکده الهیات و معارف‌اسلامی شرکت کنند .

تبصره ۳ـ فارغ‌التحصیلان‌سال های‌گذشته بایددر خواست‌ومدارك خودرا تاپایان روز نهم خردادماه و فارغ‌التحصیلان خرداد ماه ۱۳۴۷ قاپایان روز ۲۰ تیرماه ۱۳۴۷ به پست‌خانه محل تسلیم کنند .

٤ـ تاریخ و محل توزیع کارت شرکت در مسابقات ورودی و نیز تاریخ امتحان هر یك از گروه ها که‌در مرداد ماه ٤۷ انجام خواهد گرفت بوسیله جرایـد باطلاع داوطلبان خواهد رسید .

٥ـ نکات ذیل باید از طرف داوطلبان مورد توجه قرار گیرد:

الف‌ـ درخواست‌نامه‌ای که‌ناقص باشد یاقبض رسیدبانکی ورونوشت شناسنامه و ٤ قطعه عکس بدان ضمیمه نباشد بی‌ارزش است و به اینگونه درخواست ها ترتیب اثر داده نخواهد شد .

ارسال مدارك تحصیلی دوره دبیرستان بهیچوجه همراه‌درخواست ثبت‌نام ضرورت ندارد ولی در موقع مراجعه برای اخذ کارت ورود به جلسهٔ مسابقه ارائه مدرك قبولی دورهٔ کامل متوسطه ضروری است.

ب‌ـ دانشکده های دانشگاه از لحاظ مواد امتحانی ونوع گواهینامه تحصیلات متوسطه بشرح‌زیرتقسیم میشود :

گروه اول

این گروه‌شامل‌دانشکده‌های‌پزشکی دندانپزشکی‌ـ‌داروسازی‌ـدامپزشکی و آموزشگاه عالی فیزیوتراپی و آموزشگاه عالی پرستاری می‌باشد.

شرط شرکت در مسابقهٔ ورودی این گروه داشتن دیپلم کامل متوسطه رشتهٔ طبیعی یا ریاضی است . مواد امتحانی این گروه به شرح زیر است :

زبان فارسی ـ زبان خارجه ـ فیزیك (ضریب دو)ـ شیمی (ضریب دو) ـ فیزیك (ضریب سه)ـ رسم فنی (مخصوص داوطلبان دانشکده فنی)ـ حجم شناسی (ضریب‌سه) ـطراحی (ضریب سه) (مخصوص داوطلبان رشتهٔ معماری دانشکدهٔ هنر های زیبا)

گروه دوم

این گروه شامل دانشکده های فنی و اقتصاد و رشته های ریاضی وفیزیك دانشکده علوم و دانشکده علوم تربیتی‌ورشتهٔ معماری‌دانشکدهٔ هنرهای زیبا می‌باشد .

شرط شرکت در مسابقهٔ ورودی این گروه داشتن دیپلم کامل متوسطه رشته ریاضی است .

مواد امتحانی این گروه بشرح زیر است :

زبان فارسی ـ زبان خارجه ـ ریاضیات (ضریب سه)ـ فیزیك (ضریب دو) ـ شیمی ـ رسم فنی (مخصوص داوطلبان دانشکده فنی)ـ حجم شناسی (ضریب‌سه) ـطراحی (ضریب سه) (مخصوص داوطلبان رشتهٔ معماری دانشکدهٔ هنر های زیبا)

گروه سوم

این گروه شامل دانشکده‌های کشاورزی ـ جنگل و رشته های شیمی ـ زیست شناسی و زمین شناسی ـ دانشکده‌های علوم‌وعلوم تربیتی وموسسه آموزش‌و تحقیقات تعاونی می‌باشد .

شرط شرکت در مسابقه‌ورودی این گروه داشتن دیپلم کامل متوسطه طبیعی یا ریاضی است .

مواد امتحانی این گروه بشرح زیر است :

زبان فارسی ـ زبان خارجه ـ فیزیك (ضریب ۲)ـ شیمی(ضریب ۲)ـ طبیعیات (ضریب ۳)ـ ریاضیات (ضریب ۲)

این مواد درحدود برنامه رشته طبیعی است .

گروه چهارم

شامل دانشکده ادبیات و علوم انسانی‌ورشته های قضائی وسیاسی دانشکده حقوق و علوم سیاسی و دانشکده‌های علوم اداری‌ومدیریت بازرگانی و علوم تربیتی و علوم اجتماعی است :

شرط شرکت در مسابقهٔ ورودی این گروه‌داشتن دیپلم کامل متوسط ریاضی یا طبیعی یا ادبی است . همچنین دارندگان دیپلم کامل نقاشی و مجسمه سازی‌می‌توانند منحصرا در مسابقه ورودی این‌دو رشته‌و دارندگان‌دیپلم کامل موسیقی فقط در رشتهٔ موسیقی‌و دارندگان دیپلم کامل هنر های دراماتیك فقط در رشتهٔ تاترشرکت کنند .

مواد امتحانی رشته های این گروه بقرار زیر است .

الف ـ مواد اختصاصی دانشکدهٔ حقوق و دانشکده‌های ادبیات و علوم تربیتی : عربی .

ب‌ـ مواد اختصاصی دانشکدهٔ های علوم اداری و علوم اجتماعی و علوم تربیتی : ریاضیات درحدود برنامه رشته ادبی .

تبصره ـ از میان داوطلبانی که در مواد مشترك این گروه پذیرفته شوند عده‌ای‌که ازعهده امتحانات خاص تربیت‌بدنی برآیند میتوانند دررشته تربیت‌بدنی دانشکده علوم تربیتی نام‌نویسی کنند .

گروه پنجم

دانشکده الهیات ومعارف اسلامی شرط شرکت در مسابقه ورودی این دانشکده داشتن دیپلم کامل متوسطه ادبی ویا دیپلم دبیرستان معقول و منقول سنندج می باشد.

مواد امتحنی این گروه بشرح زیر است :

زبان فارسی (ضریب ۲) ـزبان خارجه ـعربی (ضریب۲) ـتاریخ وجغرافیاـ منطقو فلسفه‌ـتعلیمات دینی و اخلاقی .

این مواد درحدود برنامه رشتهٔ ادبی است .

گروه ششم

شامل رشته‌های‌نقاشی‌و مجسمه سازی و موسیقی و تاتر و رشته تزیینات داخلی دانشکده هنرهای زیبا و رشته موسیقی دانشکده علوم تربیتی می باشد .

شرط شرکت در مسابقهٔ‌ورودی این گروه داشتن دیپلم کامل متوسطه ریاضی یا طبیعی یاادبی است .همچنین دارندگان دیپلم کامل نقاشی و مجسمه سازی‌می‌توانند منحصرا در مسابقه ورودی این‌دو رشته‌و دارندگان‌دیپلم کامل موسیقی فقط در رشتهٔ موسیقی‌و دارندگان دیپلم کامل هنر های دراماتیك فقط در رشتهٔ تاترشرکت کنند .

مواد امتحانی رشته های این گروه بقرار زیر است .

الف ـ مواد امتحانی‌رشته‌نقاشی و مجسمه سازی و رشته تزیینات داخلی :

زبان فارسی ـ زبان خارجه ـ طراحی (ضریب سه)

ب‌ـمواد امتحانی رشته‌موسیقی: زبان فارسی ـ زبان خارجه‌ـ ساز تخصصی (ضریب سه) ـ سلفژو دیکته و تئوری ـ

موسیقی (ضریب‌سه)ـهارمونی (ضریب‌دو)

ج‌ـ مواد امتحانی رشتهٔ تاتر: زبان فارسی (ضریب‌دو) ـزبان خارجه (ضریب‌دو) تاریخ هنر (ضریب دو)

اجرای نقش و فن بیان(ضریب سه)

* یاد آوری

۱ـ نظر به محدود بودن عده گروه‌های امتحانی‌هر داوطلب‌فقط میتواند یکی‌از گروه‌های مذکور را انتخاب کند .

۲ـ داوطلبانی که معدل‌نمره‌های امتحانی آنان در مسابقهٔ ورودی دانشگاه با احتساب ضرایب‌به ده (۱۰)نرسد فقط میتوانند‌یکبار‌دیگر درمسابقات ورودی دانشگاه‌تهران شرکت کنند‌بنابراین داوطلبانی‌که درسال گذشته در مسابقات ورودی دانشگاه شرکت کرده‌ومعدل‌آنان به۱۰ نرسیده میتوانند در مسابقه ورودی مردادماه ٤۷ شرکت کنند لکن برای آنکه حق شرکت در مسابقه ورودی سال ۱۳٤۸ داشته باشند باید در مسابقه‌ورودی‌مرداد ماه٤۷ معدل‌آنان‌به‌ده (۱۰)برسد.

۳ـ پذیرفته‌شدگان هر گروه‌بر حسب تقدم جمع‌نمرات امتحانی‌و گنجایش دانشکده های آن‌گروه میتوانند دانشکده مورد علاقهٔ‌خود را انتخاب کنند .این عده بایدبا توجه به‌آگهی مربوط‌درموعدمقرر شخصا بدانشگاه مراجعه کنند.

معاون تعلیماتی و تحقیقاتی دانشگاه دکتر عبدالله شیبانی

درخواست ثبت نام برای شرکت درمسابقه ورودی دانشگاه تهران ـ مردادماه ۱۳۴۷

اینجانب امتضاکننده بامشخصات زیر

نام خانوادگی ... نام ... شمارهٔ شناسنامه ... صادره از ... متولد سال ...

در ... فارغ‌التحصیل دورهٔ دوم متوسطه رشتهٔ ... درسال ... بامعدل کل ... ازدبیرستان ...

واقع درشهر ...

نشانی محل اقامت { در تهران خیابان ... کوچه ... شماره پلاك ... تلفن ...
{ درشهرستان ...

با اطلاع از مقررات مسابقه ورودی دانشگاه تقاضای شرکت درمسابقه ورودی دانشگاه تهران درگروه ... را دارد

زبان خارجه‌ای که امتحان خواهم داد ... است .

ضمناً قبض رسید بانك ملی بمبلغ پانصد (۵۰۰) ریال که‌بحساب شمارهٔ ۱۰۸٤ اختصاصی دانشگاه تهران بشعبه ... بانك ملی ایران پرداخته‌ام وبچنین ٤ قطعه عکس ٤×۳ که درسال جاری گرفته‌ام ومشخصات خودرا درپشت آن نوشته‌ام ویك برگ رونوشت مصدق شناسنامه را بضمیمه درخواست ارسال میدارم .

امضاء داوطلب ... تاریخ ... ماه ... ۱۳٤

تذکر

۱ـ هرگاه اطلاعاتی که دراین برگ خواسته شده است کامل نوشته نشود یادرخواست داوطلب ترتیب اثر داده نخواهد شد .

۲ـ پیش‌از آنکه این درخواست را درپاکت بگذارید دقت کنید که بطور کامل تنظیم شده باشد وهمچنین رسید بانك ملی ورونوشت شناسنامه وعکسهای خود را ضمیمه کرده باشید .

۳ـ هیچگونه مدرك تحصیلی یاگواهی قبولی راهمراه این درخواست نفرستید .

۴ـ تغییر گروهی که داوطلب دراین برگ انتخاب کرده غیرمقدوراست .

۵ـ وجه نام نویسی بهیچ عنوان مسترد نمیشود .

از : آئینه

قهرمانان گمنام را بستائیم

درچشم ماتجرد عنقا تمام‌نیست
درقیدنام‌ماند اگرازنشان‌گذشت

شان نقل این بیت کلیم کاشانی عکسی‌است‌که درشماره دیروز اطلاعات از معاونان و مدیران کل وزارت کشاورزی چاپ شده بود جمعی نشسته‌و جمعی ایستاده، با لباس کار و بیان‌اسامی محترمشان که‌آقایان زحمت کشیده‌اندولباس کاربتن کرده‌اند ودرست در همین‌لحظه خبر میرسدکه درلارکرم خاردار دیده شده و ملخ نیز بسوی کشور هجوم آورده است.

ظاهرا در چنین اوضاع و احوالی آقایان نباید فرصت اینرا داشته باشند که خود را برای عکس گرفتن آماده کنند. میباید دوستان‌ما متوجه فلسفه فرمایشات ملوکانه‌شوند، میباید لباس کار را برای این بپوشند که بمزارع بروند و در مبارزه با آفات از یکطرف و توسعه کشت و بکار گرفتن روشهای جدید کشاورزی از طرف دیگر عملا کار کنند و آندسته از این آقایان که واقعا درزمینه کشاورزی اطلاعات ارزنده‌ای دارند آنرا به دیگران تعلیم‌دهند و آن عده‌هم که با وجود داشتن مشاغل‌حساس‌کمتراز کشاورزی اطلاع دارند روشهای عملی را از سایر همکاران وازکشاورزان باتجربه بیاموزند.

تبلیغات و معرفی فعالیتها البته بسیار خوب است لیکن اگر هر کاری بموقع انجام‌شود بمراتب بهتر است. اکنون در وضعی هستیم که‌باید همه نیرو های خود را برای کمك به کشاورزان شمال و جنوب بسیج کنیم. چقدر بجاست که بتوان درپایان‌عملیات، گزارشی‌حقیقی وواقعی از پیشرفت کار مبارزه با آفات نباتی و توسعه کشت محصولات مختلف تهیه کرد ودر پایان آن نیز نوشته شود که‌این موفقیتها با همکاری معاونان و مدیران کل که به مزارع‌رفته‌اند

انتقاد

بدست آمده‌است‌و البته‌آقایان عملا نیز سهمی در موفقیتهای منتظره داشته باشند.

یکی از اشکالات نظام‌تبلیغاتی درکشور ما این بوده است که در پاره‌ای موارد جنبه تظاهر بر واقعیت فزونی داشته وطرح های ظاهرافریبنده عنوان شده است ولی عملا در بعض موارد نتیجه حاصله رضایت بخش نبوده و عده‌ای از مسئولین تصور کرده‌اند که در پایان کار مردم فراموش میکنند ویااگر آنها خود توضیح‌ندهند کسی‌از آنها توضیح نخواهد خواست‌و جریان به خیر و صلاح تمام خواهد شد. درحالیکه اینطور نیست. اعلام برنامه های زرین که نتیجه‌عملی بهمراه نداشته باشد جز اینکه سبب نارضائی بیشتر گردد نتیجه‌ای ندارد.

اگر روزی بتوانیم برنامه های تبلیغاتی را وقتی اعلام کنیم که نتایج اقدامات، خوب یابد، معلوم شده است البته بمراتب بهتر خواهد بود.

اما آنچه حائز اهمیت بسیار است اینست که معرفی کردن آدمهای سرشناس، قهرمانان گمنام را که همه زحمت و کار به دوش‌آنهاست دلسرد میکند. بگذار نامی از معاون فلان وزارتخانه در میان نباشد ولی کارمند گمنام او که در دور-افتاده‌ترین نقاط کشور تلاش میکند مورد ستایش قرار گیرد. قهرمانان گمنام‌را بستائیم‌تا هرکس سعی کند قهرمان باشد. دستگاه تبلیغات وزارتخانه ها و سازمانهای دولتی را بخدمت معرفی اینگونه افراد بگماریم‌تا هرکس برای‌بیشتر و بهتر کار-کردن انگیزه‌ای پیدا کند و به دوستان‌سرشناس‌لباس کارپوش خود خطاب کنیم:

عزلتی کزتو بود نام چو عنقا سهل است
سعی کن، سعی، که از نام نشان نگذاری

مطلب از نویسنده

درهای بسته

پشت در اطاقهای شورایعالی وزارت آموزش و پرورش درتمام مدت سال بخصوص در این چند روزه عده‌ای بانتظارند، بانتظار آنکه هرچه زودتر کار رسیدگی بمدارك ارائه شده جهت تاسیس مدرسه بپایان برسد و وزارت آموزش و پرورش پروانه تاسیس صادر نماید و بدین ترتیب تعداد دیگری مدارس‌ملی‌برجمع مدارس فعلی افزوده شود.

در بین‌تمام متقاضیانیکه برای تاسیس مدرسه‌جدید مراجعه‌می-نمایند شاید برای یك نمونه یکی هم پیدا نشود که درخواست تاسیس مدرسه حرفه‌ای نموده باشد همه درخواست تاسیس دبستان و دبیرستان دارند و به هزارو یك دلیل که یکی از آنها بی‌دردسر بودن‌کار و درآمدبیشتر وراحت‌تری میباشد، سیل متقاضیان رابطرف‌وزارت آموزش و پرورش سرازیر کرده است.

ظاهرا تاسیس دبیرستان برای بالا بردن معلومات‌افراد یك‌جامعه بسیار مفید بنظر میرسد ولی از طرفی باید در نظر داشت که احتیاجات یك جامعه فقط از طریق‌کسب‌علم‌آنهم بصورت‌تئوری فعلی که‌هم اکنون مورد عمل‌است علاوه بر آنکه باری از دوش جامعه برنمیدارد باعث گرفتاری های بیشماری هم میگردد که یکی از آنها مسئله بیکاره بودن دیپلمه‌ها میباشد.

این دیپلمه ها بعلت آنکه بایك مشت محفوظات نمیتوانند ممری برای زندگی خود دست و پاکنند بسوی دانشگاهها هجوم میبرند که در نتیجه ۹۰ در صد آنان مایوس و ناراحت پشت میله‌های دانشگاه باقی‌میمانند! مگر کشور ماچقدر احتیاج به‌دیپلمه ریاضی و طبیعی و ادبی دارد؟ مگر وزارتخانه و موسسات دولتی‌بچه میزان کارمند پشت میز نشین استخدام میکنند؟ این جوانانیکه از سرمایه معنوی کوچکترین بهره به‌آنان داده نشده چه راهی را باید در زندگی پیش گیرند این مطلبی است که‌در دو شماره‌اخیر روزنامه بصورت سرمقاله عنوان شده و مورد تایید کلیه محافل قرار گرفته‌است‌چرانباید وزارت آموزش و پرورش متقاضیان تاسیس دبیرستانی را راهنمائی و تشویق به تاسیس مدارس حرفه‌ای نماید.

کشوری که‌در سنوات اخیرگام های بلندی در راه صنعتی شدن برداشته احتیاج بیك نیروی انسانی فعال دارد و تا این‌جوانان دبیرستانی در طریقی که کشور احتیاج دارد رهبری نشوند ما نه‌میتوانیم مشکلات‌نیروی انسانی را در راه صنعتی شدن از بین ببریم و نه قادر خواهیم بود که این جوانان‌دیپلمه‌رااز سرگردانی دائمی نجات دهیم، در صورتی که حل این مشکل بدست‌وزارت آموزش و پرورش است که با تدوین قوانینی متقاضیان تاسیس دبیرستان را وادار کند که فقط مدرسه حرفه‌ای دایر کنند. وبدین طریق این درهای بسته را بازکند وبمتقاضیان اطمینان‌دهد که این خدمتی است که هم منافع مادی برای‌آنان و هم منفعت‌مادی ومعنوی‌برای‌کشور خواهدداشت.

سیاوش سیروس

نظری درباره منظریه

روز جمعه بیش از ۲۰ هزار نفر از مردم تهران‌و شهرستان‌هابرای‌دیدن بستگان پیشاهنك خود باردوگاه پیشاهنگی منظریه رفتند. این عده با شوق و شعف بآنجا رفتند اما متاسفانه آنچه که فکر میکردند نبود از همان ساعات اول، خیابان های فرعی منتهی به در های منظریه، بعلت‌عدم رسیدگی مسئولین راهنمائی بند آمده بود. چند پاسبانی که در این منطقه‌فعالیت میکردندپس از یك تلاش جانانه بالاخره مستاصل شدند. مردم هم نه میتوانستند اتومبیل ها را ول کنند و نه میتوانستند پشت اتومبیل ها بامید باز شدن راه بنشینند. بسیاری از سرنشینان بناچار جاده تند و تیز را پیش گرفتند و به کوه‌پیمائی پرداختند. اما عده‌ای هم که اکثرا پدر و مادرها بودند، قادر نبودند این کوه‌پیمائی را انجام بدهند. معهذا مردم با هزاران زحمت خود را به اردو میرساندند و درآنجا مشاهده‌میکردند که باوجودیکه‌قرار بود اتومبیل‌شخصی بداخل اردو نیاید معهذا اتومبیل های شخصی بعضی‌ها در داخل اردو در ایاب و ذهاب بودند. این امرچنان مردم اتومبیل‌دار را که اتومبیل های خودشان را در یك‌کیلومتری گذارده بودند وپیاده مشغول کوه‌پیمائی شدند، ناراحت کرده بود که وصف نداشت. موضوع دیگر که بنظر من جای ایراد است اینست که منظریه ۳۳ سال است که برای چنین اجتماعاتی درست شده اما در این ثلث قرن هنوز دو خیابان اصلی آن آسفالت نشده است. من نمیدانم مسئولین امر باوجودیکه پولهای زیادی برای همین منظریه خرج کردند چرااین دو خیابان را آسفالت نکرده‌اند تا مجبور شوند بانفت سیاه آنرا کثیف کنند.

تذکر نواقص فوق و نواقص دیگر برای کم کردن ارزش و اهمیت کاری که شده نیست چون اردوی پیشاهنگی منظریه از لحاظ نظم و انتظام، تشکیلات و سرویس، از نظر روح بزرك اجتماعی و همکاری عالی بود، بهمین جهت آدم متاسف میشود که اینهمه مزایای عالی با چند غفلت کوچك خدشه‌دار میگردد.

علی‌باستانی

کاردرشهرداری

کار شهرداری در بعضی موارد برای آن پیشرفت نمیکند که در این سازمان مسئولان نمیتوانند تصمیم بگیرند و همینکه یك آدم مسئول نتوانست در مورد خاصی تصمیم بگیرد ارزش کارش صفر میشود و اوبجای یك مقام‌مسئول به یك واسطه تبدیل میگردد.

بموجب مقررات خاص‌شهرداری اتخاذ تصمیم در مورد بسیاری‌از مسائل شهری با شهردار است. شهردار باید به همه مسائل زندگی مردم‌فکرکنددر موردهریك از آنها دستور بدهد. روی‌همین اصل‌است‌که کارشهرداری همیشه لنك است و این کاملا طبیعی است که یك‌نفر آدم با داشتن قدرت کار مشخص و معینی هرگز نمیتواند به همه مسائل زندگی شهری که سه میلیون نفر در آن زندگی میکنندبرسدویا تصمیمات ماموران زیر دست خود راامضاء کند.

با وجود این مشکلات وقتی شخصی را میآورند و درپست شهرداری میگذارند مدتی طول میکشد تا اودر شهرداری بماند و با مشکلات دست و پنجه نرم کند و بطور مثال بفهمد که مخل کار گوشت کیست و یا فرضا فلان‌آدم در کارگرانی تره‌بار ومیوه چه نقشی دارد و همینکه شهرداران وقت باین رموز کار وارد میشوند ومی‌فهمند که در شهر چه باید کردتاکارهابرمدار معمولی‌بچرخد آنها را عوض می‌کنند و باز کار شهر برعهده شخص دیگری که باید مدتی وقت خود را صرف مطالعه نماید می‌افتد.

برای نمونه در این مورد باید مسئله گورستان تهران را عنوان کرد. این طرح از سال چهل در شهرداری مطرح است و هریك از شهرداران پس از آنکه مصدر کار شده‌اند در این مورد اقدام کرده و مطالبی گفته‌اند ولی نظر بهمان علل و جهاتی که گفته شد تابحال این طرح بمرحله اجرا درنیامده است و تاآنجا به تاخیر افتاده است که دیگر گورستانها برای دفن مردگان مردم شهر جائی در اختیار ندارند

شریف ـ مشگین

توسعه‌روزافزون مغزالکترونیکی

«کامپیوتر» یا مغز الکترونیکی بسرعت سرسام آوری جای خود را در دنیای متمدن نیمه دوم‌قرن بیستم باز میکند و استفاده از آن در کشور های صنعتی و پیشرفته از جهان گذشته از منافعی که در بردارد دارای مضراتی نیز میباشد.

مضرات فراوان عصر الکترونیك و توسعه روزافزون مکانیزم و تسلیم بی چون و چرای‌بشر در برابر آن از مدتها قبل به بشر گوشزد گردیده وگفته شده که درعصر آینده که همه کارها توسط ماشین انجام میشود بشر معنای کار حتی کار های های‌خلاقه راهم فراموش‌خواهد کردواجتماعات در مقابل‌مشکل بزرك‌بیکاری‌قرارخواهندگرفت. این‌در حقیقت مشکلی است که کشور های صنعتی و پیشرفته امروز با آن روبرو هستند و نتایج آن در سالهای آینده بطور روشن تری بارز میگردد.

محاسبات‌مالی وزارتخانه ها و سازمان های دولتی وغیر دولتی دستگاه‌هائی که‌در سابق‌هزاران تن در هر یك از کشور های پیشرفته در آن بکار سرگرم بودند امروز بوسیله «کامپیوتر» تحت سرپرستی گروه بسیار معدودی گردش میکند.

از مطلب اساسی دور نشویم، غرض از ذکر این مطلب عنوان کردن خطرات و مضرات استفاده از مغز الکترونیکی در کشور خودمان است. خوشبختانه در این راه و جلوگیری از توسعه این دستگاه و اختراع عجیب بشری اقدامات مفیدی‌صورت گرفته است اما این اقدامات کافی بنظر نمیرسد و کامپیوتر جای خود را به تدریج در کشور ما باز میکند. مسلما منظور من بطور کلی تخطئه این پدیده بشری نیست بلکه استفاده توام با کنترل و با در نظر گرفتن تمام عواقب و نیازمندیهای اجتماع ما میباشد و تجربه کشور های صنعتی و پیشرفته میتواند در این راه کمك شایانی نسبت به تصمیم اجتماع مبنی بر-استفاده از این دستگاه بنماید.

محمد پورداد

انشاء فارسی

در چند روز اخیر عده ای از شرکت‌کنندگان در امتحانات نهائی ششم متوسطه که از نتایج امتحانات خود باخبر شده‌اند به روزنامه مراجعه کرده و از نمراتی که در درس انشاء فارسی نهائی به آنان داده شده است اظهار عدم رضایت ونگرانی کردند.

بعضی از این دانش آموزان که واقعا خود را مستحق نمره بیشتری در درس انشاء می دانستند از شدت تاثر میگریستند.

به این عده گفتیم متاسفانه مقررات موجود اجازه نمیدهد که بعد از اعلام نتایج امتحانات در یك یا چند درس تجدید نظر شود و نمره شاگردی را کم و زیاد کنند. نظر این عده این بود که اگر برفرض در درسی به‌جهات مختلف اشتباهی رخ داده باشد پس تکلیف شاگرد چه خواهد شد. من‌در پاسخ آنها جز همان جوابی که قبلا بآنان داده‌بودم نتوانستم مطلبی بگویم.

در میان این عده که مراجعه کرده بودند شاگردانی دیده میشدند که در کلیه دروس خود نمرات ۱۸ و ۱۹ گرفته بودند ولی دردرس انشاء بآنان‌نمره ۱۱ داده شده بود موقعی تعجب من‌بیشتر شدکه‌آنهامی‌گفتند در حوزه مربوطه مصحح‌مربوطه به عده زیای همین نمره ۱۱ را داده است.

بنظر من‌عدم‌توجه به‌این‌قبیل موضوع‌ها ممکن است محصلی را برای همیشه از درس و مدرسه بیزار نماید. باید ملاك و ضابطه ای را برای درس انشاء در نظر گرفت محصلی که مطلب را به درستی درك کرده موضوع را به نحو مطلوبی پرورانده‌است دیگر چه ایرادی می توان از نوشته اش گرفت.

بنظر من یك مصحح هیچگاه نباید نظریات خصوصی‌وطرزتفکر خود را در نوشته شاگرددخالت دهد و از او انتظار داشته باشد که او هم مانند خودش فکر بکند.

محسن فتحی

● چقدر انتظار

۲ یا ۳ دستگاه مینی‌بوس در خط ۱۵۹ بین تخت طاووس، بلوار و بیمارستان پهلوی رفت و آمد میکنند، که یکی همیشه آخر خط و یکی اول خط و یکی هم وسط خط است، بفرمائید ما چقدر باید منتظر بمانیم و بالاخره‌هم نتوانیم سوار شویم، زیرا آن یکی هم که میآید با سرعت میگذرد، زیرا دیگر جای مسافر ندارد.

ملیحه‌فتاحی

* یکطرفه نیست

کوچه اسدی یکسرش در دزآشیب است و یکسرش در خیابان شمیران نزدیك سرپل، این‌خیابان‌باصطلاح یکطرفه‌است ولی فقط تابلوی آن وجود دارد ولی از کنترل خبری نیست و اتومبیل ها در این خیابان یا کوچه از دو طرف در رفت و آمدهستند وبرای ما واطفالمان تولیدناراحتی مینمایندبالاخره یك کنترلی بنمایند که عبوراز طرف‌دزآشیب‌آزاد و ازاین‌طرف ممنوع باشد

ساکن‌محل

۳۰۱۰

از ساعت ۶ تا ۷ بعد از ظهر نظریات شما را منعکس میکند

● کمی اتوبوس

خط ۲۱۵ نسبت بمسافری که دارد تعداداتوبوسش کفاف نمیکند، چرا فکری بحال مسافرین این خط که باید مدتها در انتظار بمانندنمیشود.

مسافر

● جبران ضرر!

مابمحض‌آنکه برك‌تشخیص برق می‌آید، مراجعه‌میکنیم و پول آنرا تمام و کمال میپردازیم ولی برق تهران هفته‌ای حداقل یکبار ما اهالی بالای میدان ۲۵ شهریور را درخاموشی‌میگذارد، بخصوص که من در این ناحیه کاسب هستم وضرری متوجه‌ام‌میشود و با این ترتیب ضرر مرا چه مقامی جبران خواهد کرد.

ترابی

* روشنمان کنید

خط تاکسیهای پنج‌ریالی بین میدان شوش و میدان توپخانه را جمع کرده‌اند و جایش چند مینی بوس هم نگذاشته‌اند و در نتیجه قریب ۱۵ تا ۲۰ هزار مسافر این خط سرگردان مانده‌اند، فلسفه این کار برما پوشیده است، روشنمان کنید.

مسافر

* توقف‌کامیون زباله

درنبش چهار راه دامپزشکی، خیابان جیحون شهرداری یك کامیون عریض و طویل زباله-کشی‌خودرا برای همیشه‌متوقف کرده است، اولا توقف این کامیون سدمعبر است و چون مردم نمیتوانند از پشت‌کامیون بروند از وسط خیابان عبور می کنند و تولید خطراتی مینماید در ثانی پشت این کامیون شده آبریزگاه وثالثا بوی تعفن زباله مردم را گیج کرده است، بفرمائیداین‌یك کار راشهرداری ناحیه برای مردم این منطقه بنماید.

یوسف‌شبستری

در قصابخانه

شهبانو در اردوی بزرك دختران

بقیه‌ازصفحه۷

و امیدوارم طی سالهایی را که دختران جوان میگذرانند این‌روحیه رااز آن روزی که در کنار پرچم سوگند میخورندتاآخر عمربرایشان باقی بماند و بخصوص تا آخر عمر خدماتی انجام بدهند.

● تقدیم هدایا

دختران پیشاهنك هر یك همه برای تهیه کرده بودند که به پیشگاه شهبانو تقدیم کنند ولی از بین‌آنها نمایندگانی انتخاب شده بودند و هدایائی به حضور شهبانو تقدیم کردند.

دختر خانمی از تهران بنام پومنی تصویر زیبایی از شهبانو کشیده بود و قاب آنرا هم خودش تهیه کرده بود که فوق‌العاده موردتوجه قرار گرفت.

یك پیشاهنك بیرجندی شمایل حضرت علی را بافته بود و ضمن آنکه قطعه شعری را که خودش سروده بود خواند تابلو را تقدیم کرد که شهبانو از او هم تشکر کردند.

پیشاهنگی ازاستان خوزستان کتابی راکه نوشته‌بود به شهبانو تقدیم کردو شهبانو آلبومی را که‌از عکس‌های ایشان از کودکی تا به امروز تهیه شده‌بودبرای‌خوزستانی ها امضاء کردند.

* برج راهمیشه‌میتوان‌ساخت

آقای دکتر بنائی از فرصت‌استفاده کرد و از علیاحضرت شهبانو کسب اجازه نمود که برجی از طرف پیشاهنگان کشور در منظریه‌ساخته شود که‌از شهرتهران معلوم‌باشد شهبانو فرمودند: «ولی منظریه را خراب نکنید که از شهر یك‌برج معلوم باشد چون برج را همیشه‌و همه جامی توانیم بسازیم ولی این کوه البرز زیباست که دیگر بنا نمیشود»

دکتر بنائی به استحضار رسانداین برج‌و آنچه در آن هست معنای عمیقی داردکه امیدواریم شهبانوبا بنای آن موافقت کند

● در زمین چمن

علیاحضرت مقارن ساعت یکربع به هفت به جایگاه مخصوص رژه تشریف فرماشدند. ابتدا سلام شاهنشاهی و سرودشاهنشاهی‌توسط موزیك پیشاهنگان نواخته‌و خوانده شد. سپس عرض شادباش‌وسیله یکی از پیشاهنگان شیرازخوانده شد سپس سبد های گل از ده اردو به پیشگاه علیاحضرت‌تقدیم گردید. آنگاه سرود اردووسیله پیشاهنگان خوانده شد. خانم منصوری رئیس اردو گزارش‌اردو رابعرض رسانید. مراسم معرفی سرپرستان پیشاهنگان ده کشور که در اردوبودند و اعطای مدال پیشاهنگی ایران‌بدست علیاحضرت شهبانو انجام شد و شهبانوبه‌سینه سرپرستان خارجی مدال‌نصب کردند دراین هنگام علیا حضرت‌بمیدان رژه رفتند وازپیشاهنگان‌سان‌دیدند هنگامی که‌شهبانو بمیان‌دختران پیشاهنك رفتند غریو شادی آنها منظریه را فرا گرفته بود بعدیکی از پیشاهنگان‌آذربایجان شرقی بیاناتی ایراد کرد. و سپس‌سوگند پیشاهنگی وسیله پیشاهنگان انجام شد و ضمن آن نیایش یزدان و دعا به اعلیحضرتین انجام گردید درپایان رژه‌نمایندگان،سرپرستان پیشاهنگان کشورها، پرچمداران و نمایندگان استانها از مقابل شهبانو انجام گردید. این‌مراسم ساعت هشت بعداز ظهر تمام شد.

آگهی مناقصه

شماره ۶ تاریخ ۳ر۴ر۴۷

جهت مصرف یکقلم گوشت بمقدار ۱۶ هزار کیلو گرم‌پادگان مرزان آباد را از طریق مناقصه خریداری مینماید.

پیشنهاد دهندگان می‌توانند بامراجعه بسررشته داری‌لشگر ۱گارد واقع در پادگان عشرت آباد تهران و یا پادگان مرزان آباد و ملاحظه مشخصات جنس و دریافت برك شرایط و مشخصات معامله پیشنهاد خودرا طبق مفاد مندرج در شرایط معامله تنظیم و تاساعت ده روز ۲۴ر۴ر۴۷ بدفتر سررشته‌داری لشگر تسلیم نمایند الف ۳۲۸۵

۲ـ۲ آ ـ ۱۹۵۹۲ سررشته داری لشگر ۱گارد

آگهی استخدام

وزارت امور خارجه برای تکمیل کادر «مستخدمین پذیرائی» خود ۲۵ نفر را با داشتن شرائط زیر استخدام مینماید.

۱ـ تناسب اندام و سلامتی جسمی وروحی.
۲ـ حداقل سن ۱۸ و حداکثر ۲۵ سال تمام.
۳ـ حداقل مدرك تحصیلی کارنامه قبولی سوم متوسطه.
۴ـ آشنائی بیك زبان خارجی
۵ـ برك خاتمه خدمت یا معافیت از خدمت نظام (معافیت تحصیلی بهیچوجه پذیرفته نمیشود).
۶ـ دارا بودن شرائط عمومی استخدامی بموجب لایحه قانون استخدام کشوری.

داوطلبانی که در امتحانات ورودی توفیق حاصل نمایند مدت چهار ماه با دریافت کمك هزینه تحصیلی صبح و بعد از ظهر در دوره‌ای که برای آموزش آنان در مرکز اموزش خدمات جهانگردی سازمان جلب سیاحان تشکیل میگردد شرکت نموده و سپس طبق مقررات در وزارت امور خارجه مشغول بکار خواهند شد. متقاضیان باید تا آخر وقت اداری روز بیستم تیرماه‌جاری فرم‌زیر را تکمیل نموده و باذکر جمله «مربوط بکادر مستخدمین پذیرائی وزارت امور خارجه» در روی پاکت و همراه شش قطعه عکس به صندوق پستی شماره ۱۱۵۷ر۴ ارسال دارند. الف ۳۱۲۱

وزارت امورخارجه

نام ونام خانوادگی — تاریخ تولد
میزان تحصیلات
زبان خارجه — ضعیف
متوسط — خوب
نشانی کامل

آگهی استخدام

شرکت سهامی تاسیسات جهانگردی برای اداره مهمانسراهای شهر هائی که ذیلانام برده میشوند بافراد مشروحه زیر نیازمند میباشد.

بم ـ شهرضا ـ بهبهان ـ ملایر ـ سیرجان ـ جهرم اصطهبانات ـ شوشتر ـ بیرجند ـ قوچان ـ قائن ـ نیشابور ـ تابیاد ـ طبس ـ سمنان ـ خرم‌آباد ـ شاه‌آباد غرب ـ آستارا ـ بوشهر.

شرح مشاغل	تحصیلات	زبان خارجی
۱ مدیر مهمانسرا	دیپلم کامل متوسطه	دانستن انگلیسی یا فرانسه
۲ ـ کمك حسابدار	گواهینامه سوم متوسطه	آشنائی بزبانهائی انگلیسی یا فرانسه
۳ ـ پیشخدمت	گواهینامه ششم ابتدائی	ـ
۴ ـ آشپز و کمك آشپز	خواندن ونوشتن فارسی	ـ

از داوطلبان ردیف ۱ در صورت دارا بودن مدرك تحصیلی و تجربه در رشته هتلداری دیپلم کامل‌متوسطه مطالبه نخواهد شد. داوطلبان محلی در صورت دارا بودن شرایط مساوی حق تقدم خواهند داشت. کلیه داوطلبان باید تبعه دولت شاهنشاهی ایران باشند و سن آنان کمتر از ۱۸ سال تمام وبیشتر از ۴۵ سال تمام نباشد.

داوطلبان واجد شرایط که در امتحانات ورودی توفیق حاصل نمایند بمدت ۴ تا ۶ ماه با دریافت کمك هزینه تحصیلی صبح و بعداز ظهردر دوره هائیکه جهت آموزش آنان درمرکز آموزش‌خدمات جهانگردی سازمان جلب سیاحان تشکیل میگردد شرکت نموده و سپس‌طبق مقررات شرکت سهامی تاسیسات جهانگردی استخدام خواهند شد.

از داوطلبان واجد شرایط خواهشمند است فرم زیر را تکمیل نموده و تا تاریخ ۱۵ر۴ر۴۷ بضمیمه یك قطعه عکس ۴×۶ و فتوکپی دفترچه خاتمه خدمت یا معافیت دائم ازخدمت نظام وظیفه به‌صندوق پستی ۱۳۱۱ر۱۴ ارسال دارند.

نام — نام‌خانوادگی — تاریخ وتولد و محل آن
تحصیلات — زبان خارجه — میزان تسلط . خوب
متوسط — ضعیف — شغل مورد تقاضا
سوابق تجربی با ذکر سمت و مدت و موسسه محل خدمت
شماره تلفن — نشانی کامل‌پستی

۱ـ۲ آ ـ ۱۹۸۱۲

۷۰درصداز دانشجویان برخی از کشورها پس از فراغت از تحصیل در دانشگاه‌های آمریکابوطن خود برنمیگردند

●

موسسات و بنگاه های خصوصی باید تاآنجاکه امکان دارد به دانشگاه ها و مدارس عالی کمك کنند

●

احمد یکتا دانشجوی‌رشته شیمی دانشگاه نیویورك :

مسائل دانشگاهی

دانشجویان ، دانشگاهیان وصاحبنظران‌میتوانند عقاید و نظریات‌واشکالات خودرادر زمینه‌مسائل دانشگاهی در این ستون آزادعنوان کنند لطفا نامه‌های خودرا به آدرس روزنامه اطلاعات‌صفحه مسائل دانشگاهی ارسال فرمائید .

درایران برای تحقیق، امکانات نیست!

استادان قدیمی دانشگاه های ایران را قبضه کرده‌اند !

●

سرپرستی ها می‌توانند خیلی اشکالات‌وگرفتاریهای دانشجویان مقیم خارج‌رابرطرف‌کنند

گفتگوئی داشتیم باآقای احمد یکتادانشجوی دانشگاه نیویورك در زمینه اشکالات تحصیلی دانشجویان ایرانی در آمریکا و دیگر مسائل دانشگاهی و آنچه در زیرمی خوانیدازاین گفتگو گرفته شده‌است .

آقای یکتا امسال پس از پنج سال تحصیل در رشته‌شیمی ازاین دانشگاه لیسانس‌شیمی گرفته است و پس از پایان تعطیلات جهت گذراندن دوره دکترا به‌آمریکاخواهد رفت .

مادر آمریکا مجبوریم راجع به خیلی چیز ها حساب کنیم ، برای اکثر دانشجویان دوری از خانه و خانواده مخصوصا دراوایل‌عزیمت به آمریکا واقعا رنج آور است . رفت و آمد و دوستی‌باخارجیان برای ماایرانیهابسهولت‌عملی‌نیست چون طرز فکرو زندگی مابا‌آنها کلی فرق دارد وخارجیان بانحوه زندگی ماکاملا بیگانه‌اند . فکر تامین‌مایحتاج زندگی یکی‌دیگراز اشکالات بیشتر دانشجویان است و همچنین عدم آشنائی بمقررات وتسهیلات و امکاناتی که برای دانشجویان مقیم خارج در آمریکا وجود دارد . اشکال کار دراین است سرپرستی ها نیز در این زمینه کارمهمی انجام نمی‌دهند. در مدت پنجسالی که من در نیویورك مشغول تحصیل بودم‌حتی برای یکبار کسی سراغ من‌نیامد تماس من با سرپرستی فقط‌هنگامی بود که خودم مراجعه می کردم . من معتقدم سرپرستی ها خیلی‌از اشکالات‌و گرفتاری‌های‌دانشجویان مقیم خارج رامی توانند بر طرف کنند و ازطرف‌دیگرباچاپ دفترچه های راهنما و بولتن ها علاوه بر اینکه می توانند دانشجویان‌را راهنمائی و مساعدت کنندبلکه‌باید باین وسیله آنها را در جریان وضع روز مملکت و تحولات و پیشرفت های آن بگذارند .

*** بازگشت بایران**

نه‌تنها من بلکه اکثر دانشجویان ایرانی مقیم خارج واقعا دلشان به خاطر ایران می طپدو علاقمندهستند برای پیشرفت مملکت آنچه از دستشان ساخته است انجام‌دهنددر مورد مسئله بازگشتم بایران‌بعداز تمام کردن تحصیلات بنظر من این کار واقعا بمقدار زیادی احتیاج بفداکاری دارد . سوء تفاهم نشود این فداکاری ازجهت‌من‌جنبه‌مادی ومالی ندارد مسئله این است که من علاقه دارم در رشته‌ای که تحصیل کرده‌ام واقعا ملا شوم و اینکار بدون انجام تحقیقات‌مداوم و دسترسی بامکانات و تسهیلات میسر نیست که امکانات آن‌فعلا درایران بطور کافی وجودندارد . برای ماا ینطور توجیه شده‌است‌که استادان قدیمی دانشگاه های‌ایران را قبضه کرده‌اند و باستادان‌جوانی که‌بایران می آیندمیدان نمی‌دهند ودر جریان کار تحقیقات آنها اشکالاتی بوجود می آورند .

● بخاطر تحقیقات

البته این تنها دانشجویان ما نیستند که بخاطر انجام تحقیقات بیشتر در رشته های مورد نظرخود و استفاده‌از تجهیزات پس از تمام کردن تحصیلات خود در آمریکا مقیم میشوند بلکه غالب‌دانشجویان کشورهای دیگر نیز بخاطر همین تسهیلات در آمریکا می مانند . در مجله «انجمن شیمی دانان آمریکا»عنوان شده بود که هر سال از انگلستان پنج هزار نفر مهندس و دکتر در رشته های مختلف برای دریافت پول بیشترو استفاده از وسایل کاروتحقیقات در دانشگاه‌های آمریکا باین کشور می آیند و آمریکائی هااز این بابت سالانه دو میلیارد دلار استفاده‌می کنند و این باینجهت است که بدون کوچکترین صرف هزینه از وجود متخصصین که به‌خرج کشورهای دیگر تحصیل کرده‌اند استفاده می کنند .

دراین مجله همچنین اشاره شده است که بر طبق تحقیقات آماری و بررسی‌های لازم که‌ازدانشجویان خارجی در مورد بازگشت‌بمیهنشان بعمل آمده است هفتاد در صد دانشجویان برخی از کشورهااظهار علاقه کرده‌اند که درآمریکابمانند وبیشتر این عده عنوان کرده‌اند که‌این کار را بخاطراستفاده‌بیشتر از امکانات و تجهیزات تحقیقاتی انجام میدهند .

*** زن خارجی**

ازدواج بازنان و دختران‌آمریکائی نیز برای دانشجویان‌ایرانی خالی از اشکال و درد سر نبوده است مثلا حساب کنید بااین همه اعتقادات مذهبی که درخانواده من وجود دارد چنانکه من بخواهم‌با یك زن آمریکائی بایران‌برگردم و روابط خودرا بافامیل‌و خانواده‌ام حفظ نمایم چه مکافاتی بایدبکشم واقعیت این‌است که‌زنان ودختران آمریکائی بندرت می توانندوضع زندگی و اخلاق خودرا با ماتطبیق دهند .

● کیفیت تدریس

در بیشتر دانشگاه‌های آمریکا استادان درس را با علاقمندی وبه اصطلاح از ریشه یاد میدهند و باین علت معلومات دانشجویان تاحدی عمقی است ومسئله توجه به‌کار عملی و تدریس عملی حائز کمال اهمیت است‌ولی در ایران تاآنجا که من میدانم بیشتردروس جنبه حفظی و تئوری دارد‌و درس هارا سطحی یاد میدهند و این‌امر ذوق و شور تحصیل و تحقیق را در دانشجو از بین می برد . از طرف دیگر دررشته های غیر عملی مانند فلسفه و علوم دینی استادان دانشجویان رابه بحث و بررسی بیشتر دعوت و تشویق میکنند و دراین زمینه ها آزادی بیان‌وعقیده کامل وجود دارد دانشجو می‌تواند آنچه را فکر می کند عنوان‌نماید و یا بصورت‌نوشته و رساله در معرض قضاوت‌استادان‌ودانشجویان دیگر بگذارد .

آن مطلب و مسئله مهمی که لازم است دراینجا به آن اشاره کنم این است که در آمریکا موسسات و بنگاه های تجارتی و حتی مرد متمکن تا آنجا که بتوانند بدون اینکه اجباری درکار باشد بدانشگاه ها و موسسات تحقیقاتی کمك می کنند و حتی‌المقدور برای تامین زندگی ورفع احتیاجات دانشجویان مساعدت می نمایند و این کاری است که‌حتی در دانشگاه های اروپا بایوسعت و علاقمندی مردم سابقه ندارد . بنظر من این‌گونه خدمات وکمك هابایدد رایران نیز نضج بگیردو توسعه و گسترش پیدا کند . بدون شك این امر عامل بسیار قابل توجهی در بهبود کیفیت و کمیت تحصیلات دانشگاهی در ایران‌خواهد شد

مصاحبه از : احمد مرادی

ازمحسن‌کریمی : دانشجوی مرکز مطالعات‌عالی بین‌المللی

گلایه...

درروزنامه‌ها خواندید ویاشنیدید که هفتهٔ پیش‌در مرکز مطالعات عالی بین‌المللی دانشگاه تهران‌درجلسه‌ای که‌بواسطه پایان سال تحصیلی ترتیب تنبل است،زبان استادان ودانشجویان برای اولین‌بار روبروی‌یکدیگرقرار گرفتند وبرخلاف‌آنچه‌نوشته‌شده‌بود که استادان‌ودانشجویان از یکدیگر انتقاد کردند ، استاد از دانشجوودانشجواز استاد خود «گلایه» کرد.

راقم این سطور نیز در صف دانشجویان‌قرارداشت واز نزدیك شاهد جریانی بود که برای اولین‌بار درتاریخ فرهنك مااتفاق میافتاد و نشان میداد که‌تاحدودی‌فاصله‌ها وجدائی‌ها میان استاد و دانشجو پرشده‌است .

درآن جلسه دانشجو حرفهائی زد و حرفهائی نیز شنید ، اما تمام گفتنی‌ها گفته‌نشد و همه‌عقده‌ها گشوده نگردید .

استادان می‌گفتند دانشجوی ایرانی داده‌شده بود. خارجی راخوب نمیداند ، بروش تحقیق آشنا نیست،عادت کتاب‌خواندن و مطالعهٔ کافی ندارد و ...

دانشجو میگفت درست است ، زبان‌خارجی‌راخوب نمی‌داند ، بعلت اینکه قبلا باو یادنداده‌اند ، سالهاخوانده ولی بواسطه روش غلط تدریس دراین زمینه موفق‌نیست. بروش تحقیق نیز آشنا نیست ، زیرا تاکنون کسی‌اورا باروش صحیح تحقیق آشنا نکرده . تازه ، ازاین همه محققین فاضل واستادان دانشمند که احترامشان برهر جوان دانشجوی ایرانی فریضه‌ایست ، کدام‌یك تحقیقی ویا تالیفی واثری دارند ، شایستهٔ مقام پرارج وآوازهٔ‌نام بلندشان ودر خور روزگارما ؟

استادان گلایه داشتند که دانشجوی ایرانی‌عادت کتاب‌خواندن و مطالعهٔ کافی ندارد ، وبادانشجوی‌اروپائی و آمریکائی قابل مقایسه نیست .

تااینجا درست ، اما این‌که میخواهند دانشجوی ایرانی رابادانشجوی اروپائی ویاآمریکائی مقایسه‌نمایند دوراز انصاف است زیرااین‌دودرشرایطی‌زیست‌میکنند که هزاران فرسنك بایکدیگر فاصله دارند . واین‌یکی‌با مصائب و مشکلات وسردرگمی‌هائی روبروست که دیگری نیست . ومی‌بینید که ادامهٔ این بحث‌مارامی‌کشاندبهمان گفتگوی همیشگی یعنی مسائل جوانی و جوانان ، که بزودی در همین صفحه مسئله جوانان روشنفکر وموقعیت ومشکلات و سردرگمی‌ها وبالاخره درماندگی آنان‌رامی همین عنوان «درماندگی» خواهیم خواند .

ارتقاء بمقام استادی

آقای دکتر امیر پاشا محققی استادیار دانشکده پزشکی‌دانشگاه تهران بمقام استادی ارتقاء یافت .

جناب آقای دکتر حبیب دادفر

سندیکای شرکتهای تاسیساتی بدینوسیله انتخاب‌جنابعالی رابه‌سمت‌نیابت‌ریاست‌کانون وکلاء دادگستری تبریك گفته ونهایت‌مسرت‌خود را از این حسن‌انتخاب ابراز میدارد .

رئیس هیئت مدیره سندیکای شرکت‌های‌تاسیساتی مهندس عنایت بهبهانی آ ـ ۱۰۳۵۱

دوشیزگان دیپلمه ریاضی وطبیعی توجه نمایند

۱ـنیروی هوائی شاهنشاهی برای تعلیم و تربیت متخصص مرکز ارتباط تعدادی دوشیزه دیپلمه شرایط زیربخدمت دعوت مینماید .

الف ـشرایط نام نویسی

۱ـتابعیت دولت شاهنشاهی و متدین بیکی از ادیان‌رسمی‌کشور

۲ـقبول شدن از معاینه جسمی و آزمایش استعداد و زبان انگلیسی در حدود معلومات دبیرستان و داشتن حداقل‌قد۱۵۵ سانتی‌متر .

۳ـحداقل سن ۱۸ سال تمام‌و حداکثر ۲۴ سال تمام

۴ـسپردن تعهد خدمت در نیروی هوائی شاهنشاهی بمدت ۶سال از تاریخ پایان دوره آموزشی

۵ـنداشتن کسان تحت تکفل

ب ـمدت تحصیل ـ حقوق‌و مزایا

۱ـمدت تحصیل در آموزشگاه یکسال بوده داوطلبان شبانه‌روزی نمی‌باشند ولی هزینه تحصیل و غذای بین روز آنان از طرف نیروی هوائی تامین وماهیانه مبلغ۲۵۰۰ ریال بعنوان‌حقوق و فوق‌العاده سختی خدمت دریافت‌خواهند داشت .

۲ـ فارغ التحصیلان بنسبت معدل‌نهائی بدرجات‌استواردومی‌و گروهبان یکمی مفتخر و حقوق‌و مزایای آنان به ترتیب درجات مذکور ۶۰۷۲۵ و۵۷۲۵ ریال و پس از شش ماه بشرط احراز مهارت۷۵۰۰ ریال و ۶۶۰۰ ریال می باشد و ترفیع درجات‌بعدی برطبق مقررات قانون استخدام نیروهای مسلح شاهنشاهی و آئین نامه‌های مربوطه خواهد بود .

۲ـداوطلبان می توانند برای کسب اطلاع‌بیشتر وثبت نام با در دست‌داشتن فتوکپی گواهی‌نامه تحصیلی عین شناسنامه«بفرم جدید ودارای عکس» ودو برگ رونوشت مصدق شناسنامه و۶ قطعه عکس ۴×۶ از تاریخ این آگهی تاتامین احتیاج ازساعت هفت الی یازده ستاد فرماندهی نیروی هوائی دایره استخدام‌و آموزش پرسنلی واقع درمیدان ژاله خیابان فرح آباد .مراجعه نمایند . الف ۳۰۲۳

۱۹۶۷۸ نیروی‌هوائی شاهنشاهی

آگهی استخدام

شهربانی کل کشوربمنظورتقویت کادر ادارات مرکزی‌خود پنجاه نفر داوطلب بشرح زیراستخدام مینماید .

۱ـشرایط عمومی

الف ـتابعیت ایران

ب ـمتدین بیکی از ادیان رسمی کشور شاهنشاهی

پ ـنداشتن پیشینه بدو سوابق مضره

ت ـداشتن بنیه قوی و صحت مزاج بگواهی اداره بهداری شهربانی کل کشور

ث ـ قدکمتر از ۱۶۴ سانتی متر نباشد

ج ـ حداکثر سن ۳۵سال

۲ـشرایط اختصاصی

الف ـ حداقل دارابودن گواهی نامه دیپلم شش ساله متوسطه

ب ـخدمت وظیفه رابادرجه افسری (ستوان دومی یا ستوان سومی) انجام داده باشند .

۳ـمدارك لازم

الف ـعین دفترچه پایان خدمت زیر پرچم بادرجه افسری

ب ـ۱۲ قطعه عکس برقی بدون کلاه ۴×۶

پ ـ سه برگ رونوشت مصدق شناسنامه

ت ـعین دانشنامه رسته نظامی یاگواهی مربوط به آن ملصق به عکس

داوطلبین واجد شرایط بادر دست داشتن مدارك مورد نیاز می توانند جهت‌نام نویسی از ساعت ۱۱ تا ۱۳ روز های ۱۰ر۴۷ تا ۲۵ر۴۷ باداره کارگزینی شهربانی کل کشور مراجعه نمایند .

۴ـمزایای استخدامی

داوطلبین برابرماده ۴۷ قانون استخدام نیروهای مسلح شاهنشاهی پس از طی دوره تخصصی مربوطه که کمتر از ۶ماه نخواهد بود ودر طول آن از ۳۷۵۰ ریال حقوق استفاده خواهند کرد دیپلمه هابادرجه ستوان سومی‌با مزایای‌آموزشگاه افسری جزء و لیسانسیه ها و دکترها به ترتیب با درجه‌ستوان دومی و ستوان یکمی بامزایای فارغ التحصیلان‌دانشکده‌افسری استخدام و از تاریخ‌استخدام از حقوق و مزایای درجه‌مربوطه استفاده خواهند کرد در صورتیکه تعداد داوطلبان بیش از حد موردنیاز باشد بادرنظر گرفتن حق تقدم داوطلبانیکه ارزش مدارك تحصیلی آنها بالاتر از دوره شش ساله متوسطه می‌باشد باانجام مسابقات ورودی تعداد لازم انتخاب خواهند شد .

الف ۳۱۱۴ شهربانی کل کشور

۱ـ ۳ آ ـ ۱۸۴۱۶

بنابه‌امر شاهنشاه آریامهر

کارخانه نخریسی مشهد گسترش می‌یابد

بااقداماتیکه از طرف استاندار خراسان بعمل آمده

بزودی ماشینهای ریسندگی و بافندگی و متعلقات آن ساخت کشور های انگلستان و چکسلواکی در این کارخانه نصب و آغاز بکار خواهد کرد ،

اعتقاد بخش خصوصی به مامورین وزارت اقتصاد سبب‌گسترش این کارخانه عظیم شد

آقای پیرنیا نایب‌التولیه آستان قدس رضوی و استاندار خراسان درمیان‌عده‌ای از کارگران کارخانه‌ـآقای مهندس منجذب مدیر عامل کارخانه سمت چپ ایشان دیده می‌شود .

برائر اقدامات آقای پیرنیانایب التولیه آستانقدس رضوی واستاندارخراسان و اوامر موکد شاهنشاه آریامهر نسبت به‌توسعه و گسترش کارخانجات صنعتی کشور اخیرا کارخانه نخریسی خسروی شهرستان مشهد اقدام‌به خرید یکصدو پنجاه‌دستگاه ماشین بافندگی و متعلقات آن نموده‌است که‌در آینده‌نزدیك این کارخانجات ازطریق کشور چکسلواکی بایران وارد و بمشهد حمل خواهد شد .

همچنین با قراردادی که از طرف مقامات این کارخانه با کارخانجات کشور انگلستان‌منعقد گردیده در آینده نزدیك ماشین های ریسندگی و متعلقات آن از کشور مذکور بمشهد حمل وآماده بهره‌برداری خواهد شد .

هزینه این ماشین آلات در حدود ۶۰ میلیون ریال برآورد شده است چندی قبل بنابه پیشنهادآقای‌پیرنیا نایب‌التولیه آستانقدس رضوی و استاندار خراسان و تصویب‌وزارت اقتصاد آقای مهندس منجذب‌عضو وزارتخانه مذکور مامور خدمت‌در این کارخانه شد .

وبه موجب تصویب سهام داران کارخانه نخریسی ایشان باتفاق آراء بسمت عضو هیئت مدیره و مدیر عامل کارخانه منصوب مدیر عامل کارخانه نخریسی‌بعمل آورده این کارخانه ظرف چندماه گردید .

بااقداماتیکه آقای‌مهندس منجذب گذشته نه تنها جبران ضرر های گذشته رانمود بلکه در هر ماه مبلغ معتنابهی به سرمایه کارخانه افزوده شد .

آقای دکتر عالیخانی وزیراقتصاد پیرامون توسعه و تکمیل این کارخانه که تنها واحد صنعتی استان خراسان بشمار می آید، دستورات موکدی به آقای مهندس منجذب صادر نموده و آمادگی‌خود راجهت کمك‌های لازمه بایـــن کارخانه اعلام داشت .

شاهنشاه آریامهر تصریح‌فرمودند که بمنظور توسعه و تکمیل کارخانه نخریسی آستان قدس رضوی ، وزارت‌اقتصادوبانك‌اعتبارات صنعتی متفقا سرمایه گذاری نمایند .

بموجب این طرح از طرف آستان قدس رضوی ، وزارت اقتصاد و بانك اعتبارات صنعتی مبلغ ۶۰ میلیون ریال در کارخانه نخریسی سرمایه گذاری‌خواهد شد درمورد گسترش کارخانه‌نخریسی‌شهرستان مشهد ماه گذشته‌از طرف اعضاء هیئت مشورتی روزنامه اطلاعات در شهرستان مشهد پیشنهاداتی شده بود که‌خوشبختانه با علاقه‌وجدیتی که آقای پیرنیا در مورد گسترش صنایع داخلی دارد این مطلب مورد توجه ایشان قرار گرفت و گامی‌دیگر درراه پیشبرد اهداف عالیه شاهنشاه آریامهر برداشته شد .

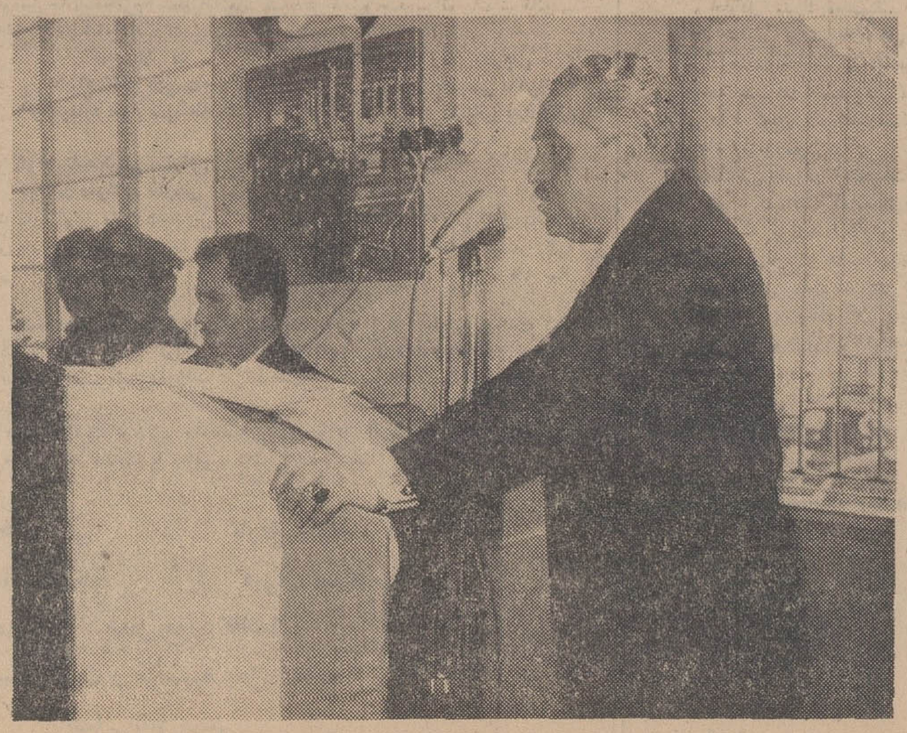

آقای پیرنیا استاندار خراسان ضمن سخنانی او امر موکد شاهنشاه آریامهر را درمورد گسترش کارخانه‌نخریسی یادآورشد

برندگان جوایز تاید

برندگان ده‌هزار ریالی

استواریکم فیض‌اله حسینی پناه

آقای حسین سراب

آقایان محمدرضا طاهری مقدم ومهدی داوری عدالت‌پناه

آقایان اسدشاکرو محمدرضا سالکی

آقای میرزاعلی سلیمانی

دوشیزه نپتون نقشینه

بانوگرانمایه

قبلا اطلاع داده شده‌بود : در داخل قوطیهای تاید نیمه‌ای از چك پنجاه ریالی الی ده‌هزار ریالی تاید قرار دارد که مصرف کنندگان تاید میتوانند نیمه دیگر این چك‌ها را از داخل سایر قوطیهای تاید بدست آورند و پول نقد دریافت دارند. اینك گروهی از برندگان چکهای بزرگ تاید را بشما معرفی میکنیم.

برندگان یك‌هزار ریالی

اسامی برندگان از چپ براست و از بالا به پائین

برندگان اهواز : آقای محمود فرزی‌نژاد ، آقای امیرفرزی، آقای مسعود شریف شوشتری ، آقای ابراهیم نجارنسب ، آقای هوشنگ خراسانی، خانم محبوبی ، دوشیزه سعیده سعیدی ، آقای ناصر عبادی، آقای حسینی تقی‌پور ، آقای حبیب‌اله استمراری

برندگان آبادان : آقایان علی‌هنرمند و یدالله بومی ، خانم مهین خرنجانی ، خانم حکیمه‌شریفی ، خانم‌شفیقی ، خانم اسماعیلی، آقای محمود غلام‌علیان ، آقای ماشاالله حسن حاجی ، آقای احمد رنجبران ، خانم صحرانشین و فاطمه حمیدی، آقای محمدکاوسی و خانم رقیه سعیدی

برندگان شیراز : آقای سیداکبر موسوی ، خانم خدیجه مهربانی وفاطمه شارپور ، آقایان رمضان ده بزرگ و فضل‌اله ضربی ، آقای حاجی‌صفائی ، آقای محمد امکانی .

برندگان مشهد : آقای سرکیس کشیشیان ، آقای مهدی اسداله زاده ، آقای احمد شکفته ، آقای علی محمد نورو زی ، آقای رمضان قاسمی ، آقای علی‌اصغر صالح‌زاده ، آقای احمد سروقد رضوی ، آقای محمد شرقی ، آقای حسین احمدی‌زاده آقای محمود عرفانی .

برندگان تبریز : آقای جبار ایوبی ، خانم فاطمه سلیمانی ، آقای بهرام ابوالحسنی ، آقای غلامحسین فرشباف آذری ، خانم اقدس نیلچیان ، آقای حسین شکوری ، آقای رحیم بافنده ، آقای ابراهیم خیری ، آقای داور کهنموئی ، آقای اکبر بهروش ، آقای صمدحقایق‌امین ، آقای مشهدی صفرزاده .

برندگان اصفهان : آقای عباس زارعی و خانم صغرا داودی ، آقای میناس سرکیسیان ، خانم هاشمی وآقای غلامعلی رچی ، آقای سعید یوسفیان ، آقای علی اسماعیلی ، آقای ژوزف داراخانی ، آقایان مرتضی داوری و محمود خدا رحمی ،

برندگان مرکز : آقای عباس سنائی ، آقای هدایت امینی، آقای رضاخانعلی، خانم‌هاجرعباسی ، آقای بهرام‌علی‌حسینی ، آقای علیرضا فراهانی ، آقای علی‌محمد حسینی پور ، آقای علی نیك‌کار، آقای حسینعلی طاهری ، آقای قدیرخسرویان (پاسبان) ، آقای اکبرالله کرم ، بانو قمر شهبازی ، فرزند چهارساله آقای اکبر اسفندی ، بانو فخر ایران نیکو بنیاد ، آقای محمدرضا مردی ، آقای احمد جعفری ، آقای ابراهیم برزوئی ،

تجدید آگهی مزایده

شهرداری کرمانشاه یکدستگاه کارخانه آرد بظرفیت سی‌تن‌در ۲۴ ساعت ساخت کارخانه فردریك آلمان را بابیست و هشت فقره لوازم مربوط موجود در شهرداری‌وهمچنین یك دستگاه‌ساختمان‌پنج طبقه بتونی محل کارخانه بمساحت ۴۰۰۰ متر مربع واقع دربخش ۶(ده مجنون) از طریق مزایده بفروش میرساند .

قیمت کارخانه و ساختمان و جمیع متعلقات فوق‌الذکرحداقل سیزده میلیون ریال میباشد پیشنهاد دهندگان باید با پرداخت مبلغ یکهزار ریال بحساب شماره ۱۲۱۵۳ شهرداری مشخصات کارخانه و ساختمان مذکور را از شهرداری دائره‌نان شهر اخذ نمایند.

پیشنهاد دهندگان بایستی پانصد هزار ریال‌اسناد خزانه دریاکت لاك و مهر شده بضمیمه مشخصات دریافتی حداکثر تاساعت ۱۰صبح روز ۱۸ر۴۷ بدفتر شهرداری تسلیم و رسید دریافت دارند.

به‌پیشنهادات مشروط و مبهم‌وفاقد تضمین مطلقا ترتیب اثر داده نخواهد شد هرگاه برنده مزایده از انجام پیشنهاد خود عدول نماید تضمین آن بنفع شهرداری ضبط خواهد شد . پیشنهادات واصله درساعت ۱۱ صبح همان روز (۱۸ر۴۷) با حضور اعضاء کمیسیون مربوطه باز و قرائت خواهد شد حضور پیشنهاد دهندگان در جلسه مزایده آزاد خواهد بود.

شهرداری در رد یا قبول یك یا کلیه پیشنهادات مختار است هزینه انتشار آگهی و مالیات و عوارض‌وحق‌الثبت وسایرهزینه‌های از این قبیل برعهده برنده مزایده خواهد بود. الف ۳۲۵۷

شهرداری کرمانشاه . مهندس پالیزیان
۱۹۳۱۶ ۲ـ۱

آگهی بورس کارآموزی در هندوستان، برمه، کره

دفتر طرح کلمبو تعدادی بورس کارآموزی در رشته‌های کشاورزی گرمسیری، کشت برنج، توسعه اقتصادی واجتماعی بهداشت عمومی و طب گرمسیری برای استفاده کارمندان‌در اختیار دولت ایران می گذارد

ـ مدت و تاریخ شروع بورسها بعداز اعلام پذیرش مشخص خواهد شد .

ـ کرایه رفت‌وبرگشت و همچنین هزینه های اقامت و تحصیل بعهده مقامات بورس دهنده می باشد .

شرایط داوطلبان

۱ـ اشتغال دردستگاه‌های دولتی و موسسات وابسته به‌آن

۲ـ دارابودن حداقل درجه لیسانس در رشته های مربوط به‌بورس

۳ـ دارابودن چند سال سابقه خدمت و تجربه در هر یك‌از رشته های انتخابی

۴ـ تسلط کامل بزبان انگلیسی

۵ـ عدم تجاوز سن از ۴۵ سال

داوطلبان واجد شرایط می‌توانند بادر دست داشتن معرفی نامه (طبق فرم مخصوصی که طی بخشنامه شماره ۱۰۱۱۵ر آ مورخ ۲۵ر۴۶ بکلیه وزارتخانه ها ارسال گردیده‌است) ویك قطعه عکس ۴×۶ حداکثر تاپایان وقت اداری روز دوشنبه ۲۴ر۴۷ جهت‌نام نویسی و تنظیم برك درخواست بورس باین سازمان رجوع نمایند .

از کلیه داوطلبان واجد شرایط ساعت ۱۴ر۳۰ روز سه‌شنبه ۲۵ر۴۷ در محل سازمان امور اداری و استخدامی کشور امتحان‌زبان‌انگلیسی‌وبعدا مصاحبه بعمل خواهد آمدالف۳۲۵۳

سازمان امور اداری و استخدامی کشور
۲ـ۱

از: ساندی تایمز

ترجمه: هوشنك کوچك شوشتری

اسرارزندگی کلنل لورنس -۱۶-

لورنس پس از جنگ بیکار و تهیدست شد!

● چرچیل برای اینکه لورنس به‌انقلابیون ایرلند ملحق نشود با ورود او به‌نیروی هوائی سلطنتی موافقت کرد

در بیست‌وهشتم فوریه سال ۱۹۲۲ لورنس بهمکاری خود با چرچیل پایان داد ، او معتقد شده بود که تااین روز هرآنچه راکه درقدرت داشته بخصوص درسالهای جنك برای ملل عرب انجام داده است، مدت سه‌ماه نیز بدون اینکه‌حقوقی دریافت کند در کریدورهای «وایت‌هال» برای تحصیل شغلی جدید سرگردان بود ، لورنس نامه‌ای به «ال.اس.امری» صاحب منصب عالیرتبه انتلیجنت سرویس نوشته واز او تقاضا میکند که‌در دستگاه خود کاری باو ارجاع نماید ، «امری» تقاضای اورا به سازمان اطلاعات نیروی دریائی‌رد میکند ولی هرگز باین‌تقاضاجوابی داده نمیشود .

در واقع خدمات لورنس درزمان جنك به‌قیمت بیکارماندن او در سالهای بعداز جنك تمام شده‌بود. بالاخره پس از جستجوهای زیادبه یکی از دوستانش بنام «گودفری‌ـ داوسون» که در آن‌موقع سردبیر روزنامه تایمز بود مراجعه کرده‌و «داوسون»شغلی در روزنامه تایمز باحقوقی نسبتا مکفی باو میدهد. ولی بزودی لورنس از این کارنیز دست میکشد . بجهت سوابق و تجربیات جنگی که لورنس‌طی‌سال های جنك اندوخته بود ، ایرلند که ایالتی مستقل بود فرماندهی یك بریگاد ایرلندی را در انگلیس‌باو پیشنهاد میکند .

«میشل‌کولینز» رهبر جنبشهای استقلال‌طلبی ایرلند بی‌میل نبود که لورنس را بخاطر قدرت و تجربیاتی که‌در امرهبری‌جنبشها داشت به همکاری بااستقلال‌طلبان ایرلندی بکشاند .

ملاقات «کولینز» با لورنس در فرصتی که «کولینز» باتفاق «گریفیت» یکی از همکاران‌افراطی خود بانگلستان آمده بود تا با «لویدجرج» نخست‌وزیر وقت انگلستان درباره اوضاع ایرلند وبرقراری صلح درآن سرزمین مذاکره کند دست داد . لورنس جریان وقایع این مذاکرات رادر نامه‌ای چنین مینویسد :

«من کوشش میکردم که اوضاع رابرای «کولینز» حلاجی کنم ، او میخواست با «جرج لوید» دربیفتد ، البته هم او و هم «گریفیت» وهم ما میدانستیم که ترتیباتی را که ایرلندی ها میخواستند بدهند بمنزله تنظیم سند مرگشان بود .

گریفیت نمیخواست بتنهائی‌اقدام کند، «کولینز» درصددبود که«لوید» و گریفیت را آشتی دهد ، اما در عین حال‌میل‌نداشت‌از طرف‌ایرلندی ها خائن خطاب شود ، شب ملاقات م، با «کولینز» ، او در وضع خیلی ناجوری قرار داشت ، اما هنوز با مشکلات عمده روبرو نشده بود ، کولینز خدمات زیادی برای ایرلند انجام داده و از همه مهمتر این که شاید مجبور بود حتی در راه ایرلند کشته شود .»

این گفته لورنس‌بزودی بحقیقت پیوست زیرا «کولینز» روز ۲۲اوت سال ۱۹۲۲ درحالی که راننده‌اش باو خیانت کرده بود بدست عده‌ای ازطرفداران‌قبلی گلوله‌خورده‌و کشته شد .

در سال ۱۹۲۲ لورنس نامه‌ای به «ترنشارد» فرمانده نیروی هوائی سلطنتی انگلستان نوشته و در آن از وضع اسفناك مالی خود شکایت میکند ، لورنس در این نامه تقاضا میکند که کاری در نیروی هوائی سلطنتی باو واگذار شود ، اماتذکر میدهد که در صورت موافقت ، ترتیبی داده شود که چرچیل از پیوستن او به نیروی هوائی اطلاع حاصل نکرده و موضوع مخفی باقی بماند ، ترنشارد در یازدهم ژانویه سال ۱۹۲۲ جواب زیر را برای لورنس میفرستد :

«لورنس عزیزم»

من از اوضاع شخصی‌تو بسیار متاثرم، درست مثل خودتو وضع تورا درك میکنم ، اگر من‌بدانم تو برای‌چه مدتی میخواهی‌به‌نیروی هوائی‌ملحق شوی ترتیب همه کار هارا خواهم داد ، اما قبول داشته‌باش که من نمیتوانم‌این‌موضوع‌را باطلاع‌چرچیل و وزیر کشور نرسانم ، ودر این صورت من نمیدانم مخفی ماندن قضیه به‌چه صورتی در خواهد آمد.

من نمیدانم چرا نمیتوانم این قضیه را مخفی نگهداشته و آنرا گزارش‌نکنم، البته‌من‌میتوانم که‌با ملحق‌ساختن تو به‌نیروی هوائی بگویم که ،ما سرباز جدیدی رابخدمت گمارده‌ایم اما این درست نیست اگر بعدا بگویم من این سرباز را نمی‌شناختم‌ام و همین مسئله باعث میشود که من نتوانم از گزارش استخدام تو به دورئیس مربوطه خود خودداری کنم .

برایم بنویس که درکدام کشور و باچه وضعی حاضری خدمت کنی، دراینصورت من تمام ترتیبات را خواهم داد وضمنا موافقت یامخالفت خودرا درمورد مخفی‌ماندن قضیه‌از نظر چرچیل و وزیر کشور برایم روشن کن .»

«اچ . ترنشارد»

***

وقتی که چرچیل باردیگرخواست ازوضع لورنس باخبر گردد، لورنس بالحن زیرکانه‌ای پیشنهادانقلابیون ایرلند رابرای او بازگو کرد، از نظر چرچیل تطبیق خدماتی که لورنس دردمشق برای ارتش‌انگلیس انجام داده بودبا اوضاع ایرلند تناسب نداشته و چنین طرح هائی برای ایرلند اغراق‌آمیز بود و وزیر مستعمرات نمیتوانست زیر بار اعزام لورنس بایرلند رود از اینرو عقیده خودرا تغییر داده و بفوریت با ورود لورنس به نیروی هوائی سلطنتی انگلستان موافقت بعمل آمد .

حالاتمام زمینه‌ها برای پس‌دادن کفاره‌گناهان تلخ و دردناك «درا» آماده بودند ، لورنس ازهمان زمان نقشه‌های پنهانی وسیعی درسرداشت که حالا موقع اجرای آن بود .

این برای اولین‌بار است که شما زیباترین کف پوش ساختمان را با ارزانترین قیمت تهیه میکنید

هر متر مربع از ۱۲۵ ریال ببالا

و این تحولی است که:

فاپکا

پیشتاز صنایع ساختمانی ایران

با بکار افتادن کارخانجات جدید و تولید فراوان خود

موزائیك مرمری فاپکا

را در صدها نوع و طرح متنوع و با ارزانترین قیمت بلافاصله در محل ساختمان شما تحویل میدهد .

باین محاسبه ریاضی دقت کنید:

هرمترمربع موزائیك معمولی حداقل با هزینه نصب ۱۰۵ ریال
هر متر مربع ارزانترین پوشش روی موزائیك ۱۸۰ ریال

جمع هزینه کف پوش شما در هر مترمربع ۲۸۵ ریال

ولی باتوجه باینکه نصب موزائیك مرمری شما را از نصب پوشش مجدد بی‌نیاز میکند هرمترمربع ۱۶۰ ریال صرفه‌جوئی میکنید و صاحب

زیباترین کف پوش میشوید

موزائیك فاپکا نسل‌ها بشما خدمت میکند

قبل از اخذ هر تصمیمی برای انتخاب کف‌پوش ساختمان خود از

نمایشگاه فاپکا : خیابان قدیم شمیران ـ شماره ۶۶۱ دیدن کنید. تلفن‌های : ۷۵۸۷۰۰ ۷۲۰۶۷ ۷۱۷۵۴

کاپین

۲ ۰۰۰ر۰۰۰ ریال جایزه ممتاز

صندوق پس انداز مسکن بانك رهنی ایران

امسال بقیدقرعه به‌یکی از دارندگان حساب این صندوق پرداخت خواهد شد

مجموع کل جوائز صندوق پس انداز مسکن

بانك رهنی ایران

۵ر۳۰۰ر۰۰۰ ریال

میباشد که‌بیش ازده هزار نفر از صاحبان حساب‌بقیدقرعه از آن استفاده خواهند کرد از همین امروز برای خودوفرزندانتان‌دریکی‌ازشعب **بانك رهنی ایران** درمرکز و شهرستانهایك **حساب پس‌انداز مسکن** افتتاح فرمائید .

آ ـ ۱۹۶۷۶

نیازمندیهای شما

تلفنهای ۳۰۱۵۳۳ و ۳۰۰۱۱

خرید و فروش اثاثیه

خرید

فرش کیهان تلفن ۷۶۳۷۷۶
انواع قالی و قالیچه کهنه و نو
مخصوصا قالی‌های سنگین قیمت راخریداریم بهتراست برای معاملات هرنوع فرش باسازمان فرش کیهان تماس بگیرید چون مشاورین ما مجانا در اختیار شما خواهند بود.
۱_۳۰ آ_۷۳۴

فرش رضوی ۷۶۴۸۰۰
روزولت میدان۲۵ شهریور خریدار فرشهای نوو کهنه صادراتی تحت نظر کارشناس مطلع با قیمت منصفانه می‌باشدموقع خریدوفروش باتلفن ۷۶۴۸۰۰ مکالمه فرمائید.

فروشگاه حاجیان تلفن ۳۵۱۸۳۸
قالی و قالیچه کهنه و نو شمارا جهت صادرات در منزل نقدا خریدار است همچنین یخچال ـ تلویزیون وسایر لوازم منزل ـ کارکنان این فروشگاه باوسیله مجهزی که در اختیار دارند بدون وقفه در محل اجناس راعادلانه خریداری مینمایند

قیمت یک کلام
شرکت فرش کاشانی
مرغوبترین فرشهای ایران را با دلپذیر ترین نقشها تقدیم میدارد.
درنمایشگاه وفروشگاه
فرش کاشانی
قیمت یک کلام است
فرشهای کهنه خریداری می شود خیابان پهلوی بین تخت‌طاوس و عباس‌آباد پلاک ۵۳۱ تلفن ۶۲۶۵۱۰
۱_۲۶ آ_۳۰۵

فرش گلشن تلفنهای ۶۲۱۴۱۵ و ۶۲۱۴۲۱
انواع فرشهای نو از تمام‌شهرستان های ایران موجود میباشد و قیمت یک‌کلام در ضمن فرش نو و کهنه خریداریم ۱_۲۶ آ_۴۲۲

فروشگاه صفا تلفن ۳۵۲۸۷۶
کلیه لوازم منزل شما رادراسرع وقت بااطلاع تلفنی در محل نقدا عادلانه خریداری مینماید

فروشگاه کالای مرکزی
تلفن ۶۵۰۵۷
خریدار یخچال . تلویزیون . فرش . اجاق‌گاز وسایر لوازم‌منزل
۱_۲۶ آ_۵۹۱

نمایشگاه فرش تاج
تلفن ۶۸۱۳۸
قالی وقالیچه کهنه‌ونو برای‌صادرات خارج نقدا خریدار است خیابان شاه بین سیمتری و جمشیدآباد
۱_۲۶ آ_۵۸۳

فروشگاه خالقی
تلفن های ۳۰۳۰۸۰ و ۳۵۲۰۹۰
فرش کهنه و نو و یخچال . تلویزیون و لوازم منزل شما را خریداریم .

فروشگاه ونمایشگاه آسیا
یخچال . تلویزیون . اجاق گاز فرش عادلانه‌خریداریم.شاه‌چهارراه بیروز تلفن ۶۱۲۸۳۲ -

فروشگاه سعید ـ سرچشمه
خریدار اثاث خانگی و فرشهای سنگین قیمت ۳۳۸۶۶۷و ۲۳۳۷۶
۱_۲۶ آ_۷۱۶

فرش‌شایان تلفن ۶۱۳۳۸۱
انواع قالی نو و کهنه در محل نقدا بقیمت عادلانه خریدار است.
۱_۲۶ آ_۵۲۹

فروشگاه نیک تلفن ۷۵۷۵۴۶
منصفترین خریدار قالی .قالیچه کهنه و سایر لوازم منزل
۱_۲۶ آ_۶۲۲

فروشگاه آرمان تلفن ۶۹۶۲۳
بهترین خریدارتلویزیون فرش‌ـ چراغ‌گاز وهر نوع یخچال‌نفتی
۱_۲۶ آ_۵۹۰

فرش فروردین تلفن ۴۳۰۸۵
بهترین خریدار فرشهای کهنه‌ونو
۱_۲۶ آ_۷۰۸

فروشگاه منصف تلفن ۳۵۳۴۶۱
انواع فرش و سایر لوازم شما را بقیمت عادلانه در محل خریدار است .

فروشگاه آریا ۴۹۳۹۳
بهترین خریدار یخچال برقی . نفتی فرش ـ تلویزیون خیابان شاه

فرش ملك تلفن ۷۶۴۶۱۷
فرش کهنه نقدا خریداریم
فرش های نو موجود است
فرش ملك خیابان قدیم شمیران باغ صبا مقابل ملك ۷۶۴۶۱۷
آ_۶۴۵

فرش طوسی تلفن ۷۵۹۰۲۹
قالی و قالیچه کهنه شما رابرای صادرات از سایرین بهتر میخرد
۱_۲۵ آ_۷۲۱

نمایشگاههای مبل

پرده دوزی ارجمند ۳۳۷۳۷۰
۱_۲۶ آ_۷۱۵

پیراهن مبل ۳۳۹۵۰۵
تعویض پارچه مبل ۳۳۹۵۰۵
پرده دوزی شهرزاد ۳۳۹۵۰۵

تعمیرات

تعمیرگاه تلویزیون الکترون
تلفن ۷۶۳۶۸۲
آماده برای‌نصب کنورتور جهت فرستنده دولتی و آموزش وپرورش روی هر نوع تلویزیون و تعمیر تلویزیون آرسی.ا، شاوب‌لورنس، تلفونکن ، سیبرا ، فیلیپس و سایر مارکها باسرویس مجهز سیار در منازل بویژه شمیرانات .

شرکت سهامی رادیو تلویزیون ایران
جهت‌نصب کنورتورو تعمیرتلویزیون های R.C.A. — R.T.A. که‌تحت نظر متخصصین کار آزموده‌انجام میگیرد و به تعمیرگاه خودتان به شماره های ۹۰۳۱۹ و ۹۰۳۲۰ و ۹۰۳۲۱ مراجعه نمائید .

نصب کنورتور
تعمیر انواع تلویزیون ، رادیو گرام در منزل شما فقط با یك‌تلفن تلفن ۶۱۳۷۶۰

تعمیرگاه فریجیدر تلفن ۷۲۴۳۶
۱_۲۶ آ_۴۳۳

شرکت ایران تکنیك
یگانه تعمیر گاه مجهز تلویزیون
تلفن ۶۹۵۱۴ و ۴۳۷۳۳

سرویس R.T.I - R.C.A
درتمام ساعات برنامه آماده تعمیر انواع تلویزیون می‌باشد خیابان نادری ۶۴۳۴۸و ۴۸۵۳۳
۱_۳۰ آ_۷۰۳

سرویس‌رادیوتلویزیون‌نصیر
کافیست برای سرویس و رفع معایب تلویزیون رادیوگرام ضبط ونصب کنورتور باشماره تلفن ۳۳۷۵۲۰ تماس بگیرید.
۱_۱۰ آ_۷۱۸

سرویس رادیو تلویزیون غرب ۳۰ درصد تخفیف
جهت تعمیر تلویزیون و نصب کنورتور اتوماتیك آلمانی درمنازل با سرویس سیار ۷۵۴۵۰
۱_۲۶ آ_۷۲۰

کارگاه فنی طاهری
نصب و تعمیر کولر و کانال کشی ساختمان باتضمین تلفن ۷۶۵۲۶۴
۱_۱۵ آ_۷۳۶

موسسه پارس ۳۰۲۸۹۰
تعمیر یخچال کولر ماشین‌لباسشوئی (آبگرمکن با دستگاه مخصوص) ضمانتنامه یك ساله لوازم یدکی
۱_۱۰ آ_۶۶۴

کولر
نصب وتعمیر کولر
آبی و گازی تحت نظر مهندسین متخصص طبق آخرین متد ۶۱۳۸۴۱
۱_۲۶ آ_۶۷۲

آنتن تلویزیون

نصب آنتن تمام کانال
مهندسی تلویزیون نصیر ۳۳۷۵۲۰
۱_۱۰ آ_۷۱۹

لوله بازکنی فاضل آب
با دستگاه تراکم هوا
تلفن ۷۶۳۲۸۶

معاملات املاک و مستغلات و اتومبیل

فروش

در تهران شرق
خانه‌های ویلائی مدرن و محهز آماده فروش ۷۸۹۷۲و ۷۸۹۷۳
۱_۲۰ آ_۶۳۷

فروش نقد واقساط
خانه های شمالی وجنوبی‌ویلائی مستغلات باغ و زمین ۴۸۴۶۳
۱_۱۰ آ_۷۳۱

یك قطعه باغ
بر خیابان قدیم‌شمیران ایستگاه چالهرز مقابل حسینیه‌ارشادبقطعات کوچك بفروش میرسد خواستاران در همان محل به بازرگانی‌شهرزاد (گلکار) تلفن ۷۷۰۶۹۹ مراجعه فرمایند .
۱_۱۵ آ_۷۳۳

خانه فروشی کلنگی متری ۱۳۰ تومان
۶۰۰ متر واقع در سرچشمه بین خیابانهای سیروس ـ امیر کبیر (چراغ برق) و خیابان ری کوچه نصیرالدوله منشعب از کوچه‌میرزا محمود وزیر نزدیك سه‌راه امین حضور برای دیدن محل و گرفتن تخفیف رجوع فرمائید اول لاله‌زار از میدان سپه به : بنگاه کوشان
۱_۵ ۱_۱۸۸۱۲

باغ فروشی‌درشهرکرج
بقطعات ۷۰۰ متر ببالا با درختان میوه پنج و شش ساله زیر باغ کشاورزی و جنوب پل اتوبان نفد و اقساط تلفن ۷۴۴۹۹
۱_۸ ۱_۵ ۵

خیابان کاخ جوانان
یکدستگاه ویلا شخصی ساز بفروش میرسد دفتر داد وستدتلفن ۷۵۶۰۹۹

خیابان پهلوی
چند دستگاه ویلا و چند قطعه زمین بفروش میرسد دفتر داد وستد تلفن ۷۵۶۰۹۹

خیابان روزولت
چند قطعه زمین و چند دستگاه ساختمان بفروش میرسد دفتر داد وستد تلفن ۷۵۶۰۹۹

چند قطعه‌زمین بفروش میرسد
خیابان شاه‌عباس تخت‌طاوس
دفتر دادوستد تلفن ۷۵۶۰۹۹
۱_۴ آ_۷۶۸

هزار متر باغ باساختمان
مدرن ۷۶۱۱۱۷ دکتر مطهری ۲تا۶
۱_۲ آ_۱۰۲۶۳

ساختمان شخصی ساز
در شمال شهر بعلت مفروضی‌با قیمت‌مناسب‌بفروش‌میرسد۶۲۵۴۱۹
۱_۲ آ_۷۷۴

ساختمانی۲ طبقه لوکس
جنوبی هرطبقه ۴ اطاق و هال ویك سالن زیرزمین‌شخصی‌نوساز درسید خندان خیابان شاه‌عباس بعلت مسافرت بفروش میرسد تلفن ۷۶۴۳۰۱
۱_۲ آ_۹۸۷۳

یك قطعه زمین محصور
آماده برای باغ‌بمساحت ۲۲۷۰۰متر مربع دارای سندمالکیت با آب واقع درملارد (کنارجاده اسفالت) بدون واسطه فروخته میشود تلفن ۷۹۱۱۲۱
۱_۴ ۱_۸۳۶۵

یك مزرعه بادورشته‌قنات
دایر وباغ‌میوه بمساحت دو هکتار واقع در پانصدمتری جاده اسفالت شهرستان محلات‌به دلیجان‌باستقل معاوضه ویا فروخته میشود(بدون واسطه) تلفن ۷۹۱۱۲۱
۱_۴ ۱_۸۳۶۵

تلفن ۶۰۰۰۰ تعدادی ویلای مشجر و مستغلات مدرن با مستاجر خارجی در شمال شهروشمیرانات برای‌فروش عرضه میگردد
۱_۲۰ آ_۷۵۰

زمینهای‌پونك‌خریداریم
تلفن های۳۳۹۰۶۷ و ۳۳۶۸۸۵
۱_۵ آ_۷۷۵

ویلای فروشی در شمیران
۲۷۰۰ متر باشوفاژ و ده اطاق
۳۳۹۷۸۴ بنگاه کوشان
۱_۲ آ_۱۹۷۷۲

توجه فرمائید در شمال‌شهر
صدها دستگاه خانه های شمالی وجنوبی و مستغلاتی بنازلترین‌قیمت بفروش میرسد تلفن ۸۶۴۰۴
۱_۲۶ آ_۷۷۶

خانه فروشی شخصی ساز
پانصد متر با تلفن وده اطاق در شمال شهر ۳۳۹۷۸۴ بنگاه کوشان
۱_۲ آ_۱۹۷۸۴

یکقطعه زمین محصور
بمساحت ۱۶۵متر ۱۵ متر بر ـ خیابان پهلوی برای فروش حاضر به‌تلفن ۴۴۴۵۲ مراجعه شود.
۱_۳ آ_۷۸۸

زمین در زرگنده
۲۷۰ متر زمین محصور در بهترین نقطه زرگنده ۲نبش‌براسفالت متری ۲۵۰ تومان تلفن ۸۶۳۰۹
۱_۳ آ_۷۷۷

خانه فروشی شخصی‌ساز
در بهترین‌نقطه شهرداری۵ طق یك زیرزمین ویك انبار بزرك و سرویس کامل باسرویس خدمتکار ودر حیاط‌با آب وبرق تلفن بدون واسطه خیابان ژاله کوی بزرگمهر تلفن ۳۳۵۰۴۳
آ_۱۰۳۰۵

خریداری میشود

بورس اراضی جنت‌آباد
باغ‌فیض ـ حاجی‌آباد ـ کن و هاشمی ـ جاده کرج تلفن ۶۱۱۷۷۱
منزل شمارا بقیمت و بدون‌واسطه خریداریم تلفن ۳۳۳۸۲۵و۳۳۸۱۶۸
۱_۲ آ_۱۰۳۴۹

اراضی جنت‌آباد باغ فیض
کیشا پونك خریداریم ۴۸۴۶۳
۱_۱۰ آ_۷۳۰

دفترپارس خریدار زمین
وخانه های ویلائی و مستغلات در عباس‌آباد و شمیرانات ۷۶۱۰۵۸
۱_۲۶ ۱_۴۵۹

خریدو فروش اراضی‌نارمك تهران پارس ـ دردشت
بازرگانی امینی تلفن ۷۹۰۰۹۰
۱_۳۰ آ_۶۸۳

دفتر مسعود ۷۷۰۲۴۱
خریدار اراضی دره‌قشلاق ـ داودیه ـ دروس ـ مبارك‌آباد ـ مهران
۱_۲۶ آ_۵۱۶

خریدوفروش مستغلات
وتلفن و زمین درشهر و شمیرانات شرطی ـ رهنی ـ اجاره ۴۸۴۴۰
۱_۲۶ آ_۱۷۱۱۸

پهلوی دره قشلاق داودیه
دروس مبارك‌اباد عابدی ۷۷۰۴۷۷

اراضی پونك حسین آباد
حاجی آباد خریداریم امین۴۲۳۲۷
۱_۲۵ آ_۷۲۴

دفتر دادوستد ۷۵۶۰۹۹
خرید و فروش خانه زمین مستغلات
۱_۲۴ آ_۶۱۹

دفتر براتی شمیران
خیابان پهلوی باغ‌فردوس ۸۵۲۵۷۵
۱_۲۶ آ_۳۷۷

اراضی عباس‌آبادوجنت‌آباد
خریداریم تهران سینی ۷۵۴۸۵
۱_۲۴ آ_۶۳۸

بورس اراضی پونك باغ فیض جنت‌آباد
سازمان برنامه . حسن‌آباد . حاجی‌آباد و خانه های ویلائی‌دفتر باستان اول جاده کن ۹۵۲۷۱۰
۱_۱۵ آ_۴۷۹

اراضی اهواز خرمشهر آبادان
راخریداریم دفتر خوزستان‌پارس تلفن ۴۹۷۵۴
عزیزخان نبش کوچه ایرج‌ساختمان مینا
۱_۷ آ_۱۰۱۴۱

اراضی حسن‌آباد کن
قطعات هزار متری یادو هزار متری بیائین خریداریم دفتر پیروز امیرآباد شمالی ۶۱۳۷۱۹

قبل از خرید و فروش
اراضی تهران‌سر با تلفن ۶۰۹۶۱ داخلی ۴۵ مشاوره نمائید نشانی تهرانسر جنب مغازه ها بورس‌املاك تهرانسر و حومه .
۱_۱۰ آ_۶۳۲

اجاره داده میشود

اجاره در نارمك
باغچه مشجر با استخر و آبو لوله کشی تلفن برق هفت اطاق‌باتمام لوازم ماهیانه ده هزار ریال قابل استفاده برای کودکستان تلفن ۳۳۲۵۹۵
۱_۳ آ_۹۷۸۵

موسسه امور خارجیان
منازل شما را بخارجیان اجاره میدهد خیابان تخت جمشید شماره ۵۰۳ تلفن ۷۱۷۸۲
۱_۲۶ آ_۵۷۵

جبهه فردوسی جنوبی
دوطبقه ۴۴ اطاق بالوازم مجهزبه آسانسور ۲۰ رشته تلفن وپارکینك برای شرکتهای‌بزرك و دستگاههای دولتی ویك سالن ۴۵۰ متری برای فروشگاه ونمایشگاه و غیره اجاره داده میشود پاساژ۲۶ تلفن۳۳۲۴۴۰
۱_۳ ۱_۱۸۴۸۰

اجاره در صاحبقرانیه
یك ساختمان دوطبقه‌در صاحبقرانیه (آبیك) از ۲۵ تیر اجاره داده‌میشود باتلفن ۷۷۱۰۴۳ تماس بگیرید
آ_۷۸۲

یك باب مغازه ۶ دستگاه
آپارتمان مجهز به شوفاژ و تهویه و آسانسور دارای چهار اطاق و یك هال واقع در چهار راه شاه بعد از سینما آسیا باجاره داده می‌شود . طالبین به تلفن ۴۲۳۳۰ مراجعه فرمایند .
۱_۴ آ_۸۲۵۳

طبقه هم‌کف عمارت
شماره ۱۹_۲۱ دارای چهار اطاق یك هال‌ویك سرویس با گاراژ و تلفن واقع‌در کوچه هروی معابل سینما امپایر خیابان پهلوی بالای بلوار کرج به‌اجاره واگذار میشود وسیله تلفن های ۶۸۸۳۸و ۴۳۴۵۶ مذاکره فرمائید .
آ_۰۳۰۳ ۱ ۱_۳

مبله اجار ه‌داده میشود
خانه یك طبقه با اسنجر و کولر دواطاق خواب سالن پذیرائی وناهار خوری ـ گاراژ وسائل مستخدم‌مجزا باتمام وسائل برقی مبله اجاره داده میشود در تمام ساعات روز باشماره ۷۶۰۲۹۸ آژانس انیورسال تماس بگیرید
۱_۳ ۱_۱۰۲۳۹

اجاره میشود

تلفن ۴۰۰۰۰ و ۶۰۰۰۰
مخصوص اجاره منازل بخارجیان
۱_۲۶ آ_۵۷۷

اجاره بخارجیان تلفن ۴۲۳۸۲
۱_۲۶ آ_۵۲۷

واگذار میشود

چند باب مغازه
در بهترین محل شمال‌شهرتلفن
۱_۲ ۱_۱۰۰۰۱ ۷۰۴۶۲

مطب باکلیه وسایل
واگذار میشود تلفن ۹۵۰۵۱۴
۱_۲ آ_۷۶۱

فروش اتومبیل

انواع فولکس‌واگن‌های‌نو را
از شرکت سهامی عیاد خیابان امیر کبیر خیابان ملت تلفن های ۳۰۴۱۸۱ و ۳۰۴۴۷۲ خریداری نمائید .

فیات ۶۰۰ مدل ۵۸
بسیار تمیز بدون و سطه ۲۵۰۰ تومان بفروش میرسد بعد ازظهرها تلفن ۵۱۱۳۳
۱_۵ آ_۱۷۳۲۴

فورد آلمانی مدل ۶۰
بسیار مرتب و تمیز بدون واسطه بفروش میرسد صبحها ۹ تا ۱۴ تلفن ۴۹۶۵۰
۱_۳ ۱_۱۰۰۹

کرایه

اتولوکس
اتومبیل های تشریفاتی با راننده برای داخل و خارج تهران میدان فردوسی ۴۴۶۰۵ و ۶۱۱۲۷۰
۱_۲۶ ۱_۵۴۸

معاملات پول

چکهای برکسی را نقدا خریداریم ۶۵۴۶۴
آ_۶۷۷

پول‌تومانی آشاهی ۶۲۸۰۹۰

پول تومانی ۲ شاهی ۷۳۵۴۱
۱_۲۶ ۱_۵۷۸

پول شرطی موجود است بتلفن ۳۳۹۰۶۷ و ۳۳۶۸۸۵ مراجعه نمائید
۱_۸ آ_۶۹۷

پول شرطی باسود
بانکی موجود است ۴۸۴۶۳
۱_۱۰ آ_۷۳۲

تانکرسازی لوپ
تانکر از ۵۰۰ تا ۵۰۰۰۰ لیتر موجود سفارشات ۴۸ ساعته انجام میگردد
خیابان قزوین تلفن ۹۴۴۱۴

برنامه سینماها

● **آنژلیك وسلطان** ـ سینماسکوپ ـ رنگی ـ میشل‌مرسیه
مولن‌روژ(۷۲۹۲۹)۱۱ـ۳۰ر۳ـ۳۰ر۵ـ۳۰ر۷ـ۳۰ر۹دیانا(۴۷۳۶۵)۱۱ـ ۲ـ ۴ـ ۶ـ ۸ـ ۱۰ مهتاب (۴۷۷۷۷) ۳۰ر۱۰ـ ۳ـ ۵ـ ۷ـ ۹ سعدی (۳۳۶۴۶۸) ۳۰ر۱۰ـ ۳۰ر۱۲ـ ۳۰ر۲ ـ ۳۰ر۴ـ ۳۰ر۶ ـ ۸ر۳۰ کریستال (۳۳۷۶۷۵) ۳۰ر۹ـ ۳۰ر۱۱ـ ۳ـ ۵ـ ۷ـ ۹ اسکار (۹۵۰۸۹۸) ۱۰ـ ۳۰ر۲ـ ۳۰ر۴ـ ۳۰ر۶ـ ۳۰ر۸ برلیان (۳۳۳۵۳۵) ۱۰ـ ۱۲ـ ۲ـ ۴ـ ۶ـ ۸زهره (۳۰۴۸۰۸) ۳۰ر۹ـ ۳۰ر۱۱ـ ۳۰ر۱ـ ۳۰ر۳ـ ۳۰ر۵ـ ۷ر۳۰

● **انفجار درماکائو** ـ رنگی ـ رابرت ون ـ دیوید مك‌کالوم
نیاگارا (۶۵۳۰۷) ۱۱ـ ۳ـ ۵ـ ۷ـ ۹ب.ب (۶۹۶۴۱) ۱۰ر۱۵ ۲ـ ۴ـ ۵ـ ۸ـ ۱۰ ادئون (۳۳۸۱۱۸) ۳۰ر۱۰ـ ۳۰ر۲ـ ۴ر۳۰ ۶ر۳۰ـ ۸ر۳۰

● **بسترهای‌جداگانه** ـ فروزان ـ ایرج قادری
پلازا (۴۴۲۵۵) ۱۱ـ ۳ـ ۵ـ ۷ر۱۵ـ ۹ر۳۰

● **توپهای سن‌سباستیان** ـ رنگی ـ ۷۰ میلیمتری ـ
گلدن‌سیتی (۶۱۳۲۶۹) ۱۱ـ ۳۰ر۲ـ ۵ـ ۷ر۳۰ـ ۱۰

● **ترن** ـ برت‌لنکستر ـ پل‌اسکوفیلد ـ ژان‌مورو
تخت جمشید (۴۳۵۵۰) ۱۱ـ ۳ ـ ۵ ـ ۷ ـ ۹

● **جاماتکو** ـ سینماسکوپ ـ رنگی ـ شون تاد ـ هلن‌شانل
رویال (۴۹۷۸۵) ۱۵ر۱۱ـ ۱۵ر۳ـ ۱۵ر۵ـ ۱۵ر۷ـ ۱۵ر۹ سهیلا (۳۳۶۴۲۴) ۳۰ر۱۰ ـ ۳۰ر۲ ـ ۴ر۳۰ ـ ۶ر۳۰ ـ ۸ر۳۰ حافظ (۳۳۴۰۷۴) ۱۰ـ ۱۲ـ ۲ـ ۴ـ ۶ـ ۸ تراس نیاگارا ۷ر۳۰ـ ۹ر۳۰ دریا (۷۹۱۷۴۶) ۳۰ر۱۰ ۳ـ ۵ ـ ۷ ـ ۹

● **حدس بزن چه‌کسی برای شام می‌آید** ـ رنگی ـ
یاراموئت (۴۸۳۲۱) ۱۵ر۱۱ ـ ۳۰ر۳ ـ ۳۰ر۵ـ ۳۰ر۷ ـ ۴۵ر۹

● **حادثه جویان** ـ سینماسکوپ ـ رنگی ـ الن دلون
مازستیك (۶۸۴۶۱) ۱۱ـ ۳ـ ۵ـ ۷ ـ ۹

● **خرابکاران** ـ رنگی ـ وارن بیتی ـ سوزانا یورك
درایوین (۷۸۱۷۹۵) ۷ر۴۵ـ ۹ر۴۵

● **دومرد واینهمه جسارت** ـ رنگی ـ اونی‌وایز
پولیدور (۶۴۵۸۵) ریولی (۷۵۷۷۷۷) ۱۱ر۱۵ـ ۳ر۳۰ـ ۵ر۳۰ ـ ۷ر۳۰ـ ۹ر۳۰ اروپا (۳۰۳۱۷۹) کیهان (۹۲۳۶۰)۱۰ر۳۰ـ ۲ر۳۰ـ ۴ر۳۰ـ ۶ر۳۰ـ ۸ر۳۰ پرسپولیس (۵۸۱۰۸۳) ری (۲۲۵۷۸) تیسفون (۹۳۸۸۲) ۱۰ـ ۱۲ـ ۲ـ ۴ـ ۶ـ ۸ کاپری (۴۸۴۰۱) ۱۱ـ ۳ـ ۵ـ ۷ـ ۹

● **داماد شارلاتان** ـ پاناویژن ـ رنگی ـ لوئی دوفونس
سانترال (۴۸۶۸۶)۱۱ـ ۳ـ۵ـ۷ـ۹ر۱۵ امپایر (۶۲۳۹۴۲)۱۱ر۱۵ ۳۰ر۳ـ ۳۰ر۵ـ ۳۰ر۷ـ ۹ر۴۵ تاج (۳۳۳۰۶۴) ۳۰ر۱۰ـ ۲ـ ۴ـ ۶ـ ۸ـ ۱۰ ایفل (۴۵۳۷۷) ۱۰ـ ۱۲ـ ۲ـ ۴ـ ۶ـ ۸ـ ۱۰ متروپل (۳۳۹۴۱۰) ۳۰ر۱۰ـ ۳۰ر۲ـ ۳۰ر۴ـ ۳۰ر۶ـ ۳۰ر۸

● **دکتردولیتل** ـ رنگی ـ رکس‌هریسون ـ سامانتا ایگار
دیاموند (۶۲۸۴۰۰) ۱۱ـ ۳ـ۵ر۱۵ـ ۳۰ر۷ـ ۴۵ر۹

● **رام وشام** ـ رنگی ـ دلیپ‌کمار ـ وحیده رحمان
اونیورسال (۶۶۹۵۳) ۱۱ـ ۳۰ر۱ـ ۴ـ ۷ـ ۹ر۳۰ تراس ۸ـ ۳۰ر۱۰ لیدو (۷۹۱۲۸۲)۱۰ـ ۳۰ر۱۲ـ ۳۰ر۳ـ ۴۵ر۵ـ ۸ر۴۵ نپتون (۷۶۰۱۳۶) تهران (۳۳۸۱۶۵) ۹ـ ۳۰ر۱۱ـ ۲ـ ۴ر۳۰ـ ۷ـ ۹ر۳۰ مونت‌کارلو (۷۹۷۴۱) ۳۰ر۱۰ـ ۱ـ ۳ر۳۰ـ ۶ر۱۵ـ ۹ژاله (۳۰۴۱۲۰) ایران (۳۳۶۳۵۴) ۱۱ـ ۳۰ر۱ـ ۴ـ۶ر۳۰ـ ۹ پاسارگاد (۷۹۲۷۸۲) الوند (۵۵۰۳۸) ۳۰ر۱۰ـ ۱ـ ۳۰ر۳ـ۶ـ ۸ر۳۰ آستارا (۸۴۰۲۲) ۳۰ر۱۰ـ ۳۰ر۱ـ ۴ـ ۶ر۳۰ـ ۹

● **زن وقمارباز** ـ رنگی ـ وارن بیتی ـ سوزانا یورك
رادیوسیتی (۴۳۳۲۰) ۱۵ر۱۱ـ ۳۰ر۳ـ ۳۰ر۵ـ ۳۰ر۷ـ ۳۰ر۹

● **ستیز بااسلحه** ـ رنگی ـ گلن‌فورد
فردوسی (۳۳۵۷۸۴) ۳۰ر۱۰ـ ۳۰ر۲ـ ۳۰ر۴ـ ۶ر۳۰ـ ۸ر۳۰

● **عشق‌قارون** ـ همایون ـ کتایون ـ منوچهر وثوق
آسیا (۴۲۹۰۹) پاسیفیك (۷۳۳۱۱) میامی (۷۴۳۲۹) ۱۱ـ ۳ـ ۵ـ ۷ـ ۹ر۱۵ رکس (۳۳۵۲۹۳) سیلوانا (۳۳۳۷۷۷) همای (۴۹۶۶۴) ناتالی (۹۵۴۵۳۴) المپیا(۹۱۷۹۶) ۳۰ر۱۰ـ۳۰ر۲ـ ۳۰ر۴ـ ۳۰ر۶ـ ۸ر۳۰ پرسپولیس (۵۸۱۰۸۳) ری (۲۲۵۷۸) تیسفون (۹۳۸۸۲) ۱۰ـ ۱۲ـ ۲ـ ۴ـ ۶ـ ۸

● **عشق و ناکامی** ـ رنگی ـ سوزان‌هایوارد ـ جان‌گاوین
بولوار (۶۰۲۹۲) ۱۱ـ ۳ ـ ۵ ـ۷ر۱۵ـ ۹ر۳۰

● **فرار بزرك** ـ رنگی ـ استیومك کوئین ـ جیمز گارنر
تراس‌دیانا ۷ر۳۰ـ ۹ر۴۵بعدازظهر

● **گنج قارون** ـ فردین ـ فروزان ـ ظهوری
دنیا (۳۳۳۸۱۲) مراد (۷۳۳۸۲) فلور (۲۸۰۹۶) رامستر (۵۲۰۶۰) شرق (۵۴۰۲۴) ۳۰ر۱۰ـ ۳۰ر۱۲ـ ۳۰ر۲ـ ۳۰ر۴ـ ۳۰ر۶ـ ۸ر۳۰ نادر (۳۳۹۰۹۵) جهان (۶۰۳۵۰) مسعود ۹ـ ۱۱ـ ۱ـ ۳ـ ۵ـ ۷ـ ۹ شهلا ۱۰ـ ۱۲ـ ۲ـ ۴ـ ۶ـ ۸ جی (۹۱۲۰۷) گارون (۹۵۱۰۶۵) ماندانا (۷۹۹۸۲) ۳۰ر۲ـ ۳۰ر۴ـ ۳۰ر۶ـ ۳۰ر۸

● **موشکها نبابد پروازکنند** ـ یوری ولکف ـ ویاآرتمان
سینه‌موند (۴۸۳۲۲) ۱۱ـ ۳ ـ ۵ ـ ۷ ـ ۹

● **وقتیکه غنچه‌ای شکفته میشود** ـ رنگی ـ ششی کاپور
آریا (۳۳۹۸۸۴) ۹ـ ۳۰ر۱۱ـ ۲ـ ۴ر۳۰ـ تراس ۷ـ ۹ر۳۰

● **7گناه‌کبیره** ـ رنگی ـ راکل‌ولش ـ پیترکوك
تراس‌امپایر ۸ـ ۱۰

● **چشم بسته** ـ سینماسکوپ ـ رنگی ـ راك هودسن
پردیس ۳۰ر۱۰ـ ۳۰ر۱۲ـ ۳۰ر۲ـ ۳۰ر۴ـ ۳۰ر۶ـ ۸ر۳۰

● **زندگی** ـ ویجنتی‌مالا ـ راجندراکومار
مشعل (۳۳۳۸۲۶) ۱۰ر۳۰ر۱۲ـ ۳ـ ۳۰ر۵ـ۸

● **زوربای یونانی** ـ آنتونی‌کوئین
کسری (۷۵۶۹۳۹)۱۱ـ ۳۰ر۲ـ ۴۵ر۴ ـ۷ ـ۹ر۳۰

● **سالهای طلائی** ـ **سفر معجزه‌آسا**
البرز (۳۰۴۲۵۸) ۳۰ر۸ـ۲ ۱ـ ۳۰ر۳ـ ۷ـ ۸ر۳۰

برای ساختمان شما

کارخانه سنك تابناك
برای تحویل انواع سنك تزئینی ساختمانی حاضر و نصب‌را نیزقبول مینماید تلفن ۷۷۰۹۲۱

رفع گرفتگی لوله ساختمان
در ۲ دقیقه سازمان تراکم
تلفن ۸۸۱۶۸۱

لوله‌بازکنی فاضل آب
درسامرع‌وقت باارزانترین
قیمت تلفن: ۹۲۹۲۲

رفع گرفتگی هرنوع لوله ساختمانی
با دستگاه تراکم هوا ـ تلفن ۷۸۷۲۷

نسطیح اراضی‌وخیابان‌بندی
بوسیله بولدزر با نازلترین قیمت تلفن ۶۱۱۲۳۸
۱_۱ ۱_۷۵۶۰

نقاشی ساختمانی جانفدا
فوری ارزان باقساط ۷۸۱۹۷۷
۱_۲۶ آ_۷۶۶

سازمانهای فنی و فرهنگی

دبیرستان ملی پسرانه سینا
خیابان امیریه چهارراه معزالسلطان ۲۹۵۴۱ باداشتن دبیران ممتاز و محیط بسیار مساعداز دانش‌آموزان علاقمند بتحصیل در دوره اول و دوم شعب طبیعی وریاضی ثبت‌نام مینماید شاگردان ممتاز واول هر کلاس ازپرداخت‌حقوق‌معاف‌خواهند بود ساعات درس کلاسها چهار ساعت قبل‌از ظهر ها ودوساعت بعد از ظهر ها خواهد بود .
۱_۳۰ آ_۶۶۱

برای استخدام فوری
در آموزشگاه فائز ماشین نویسی را با متد جدید بیاموزید شاه‌آباد زوبروی دبیرستان شاهدخت تلفن ۳۳۵۷۵۷

اطلاعیه گروه فرهنگی بنیادنو
کودکستان و دبستان‌بنیادنو برای‌سال تحصیلی آینده ثبت‌نام میکندضمنا کلاس های تابستانی شامل تقاشی زبان، شنا برای کودکان ۲ تا۱۴ ساله‌دایر میباشدساعات ثبت نام ۹ تا۱۲ صبح‌و ۵تا۷بعداز ظهر نشانی ، خیابان آناتول فرانس نبش ایتالیا تلفن ۴۳۸۵۵ .

دبیرستان شماره ۱ پسران گروه یکان (سپیده‌گیتی)
بااستادان مجرب کلاسهای ۲۵ نفره محیط خوب و وسایل کافی از اول تیرماه ثبت‌نام میکند ،خیابان تخت‌جمشید چهارراه پهلوی مقابل هتل سینا تلفن ۴۴۸۱۱
۱_ ۳ آ_۱۷۸

تدریس خصوصی

هرساعت ۴۰ ریال
زبان فرانسه ، وانگلیسی ، ودروس سیکل اول بطور خصوصی توسط دانشجوی باتجربه در این رشته تدریس میشود .تلفن ۶۲۰۸۳۷ ۸تا۹ صبح .

ماهی سی تومان
زبان انگلیسی و المانی بطور خصوصی تلفن ۶۱۳۷۶۰و۴۹۴۹۴

ریاضیات . فیزیك وشیمی
توسط دبیر ریاضی ۳۵۲۷۰۷
۱_۱۲ ۱_۸۹۰۳

دروس‌ریاضی ششم‌ریاضی
خصوصی تدریس میشود تلفن ۷۸۱۷۷۶ آ_۹۶۳۳ ۱_۱۰

زبان‌آلمانی وریاضیات
دبیرستان تلفن ۴۵۸۶۷

فیزیك، شیمی، ریاضیات
دبیران لیسانسیه تلفن ۵۴۰۱۷

انگلیسی خصوصی ۷۹۳۵۲۴
۱_ ۳ آ_۱۰۳۱۱

پانسیون

(پانسیون ارمغان تربیت)

برای کودکان ۳ تا ۱۱ سال با استخر شنا وبرنامه های سرگرم کننده .جاده‌پهلوی سه‌راه‌عباس‌آباد تلفن ۶۲۹۴۲۴

قبوض

قبوض اصلاحات ارضی بیواسطه خریداریم یاکپور۲۲۷۲۹و۶۲۷۶۹۷
۱_۲۸ آ_۶۹۸

قبوض قالی‌وقالیچه بانك
کارگشائی خریداریم ۶۰۸

اولین جلسه سمینار بررسی اجرائی قانون حمایت خانواده

- **حتی با انجام اصلاحاتی در قانون حمایت خانواده هم حقوق حقه زنان تامین نخواهد شد**
- **وزیر دادگستری : حرف های من مردانه نیست که اسباب تکرانی خانمها شود!**
- **خانواده در ایران با مقایسه کشورهای دیگر استحکام بیشتری دارد**
- **قاضی باید قانون را بنفع ومصلحت اجتماع استنباط واجرا کند**

عصر دیروز اولین جلسه سمینار بررسی نتایج اجرائی قانون حمایت خانواده سازمان زنان ایران باپیام والاحضرت شاهدخت اشرف پهلوی ریاست عالیه سازمان زنان ایران گشایش یافت .

دراین جلسه سرکار علیه بانو فریده دیبا نیابت ریاست عالیه سازمان زنان ایران ، آقای دکتر صدروزیر دادگستری، دکتر یگانه وزیر مشاور وجمعی از اساتید و متخصصین فن شرکت داشتند .

● **ما افراطی نیستیم**

پس از قرائت پیام والاحضرت که وسیله نایب رئیس شورای مرکزی سازمان زنان انجام گرفت خانم هما روحی دبیر کل سازمان زنان ایران طی سخنانی گفت :

تشکیل این سمینار و دعوت از اساتید و صاحبنظران و متخصصین فن برای بحث و تبادل نظر درقانون حمایت خانواده بمنظور رفع نقائص آن بنحوی که بهتر و بیشتر بتواند حقوق حقه افراد خانواده را اعم از زن یا شوهر یا فرزند تامین کند دلیل بارزی است برائبات این مدعی که ما در مورد درخواست های خود تابع اصول ومقررات صحیح ومنطقی هستیم .

باصراحت میگویم که ما در راه تامین حقوق اجتماعی زنان در هر زمینه که باشد نه تنها افراطی نیستیم بلکه بهیچوجه تابع احساسات نیز نمیباشیم . ما بادرك صحیح واقعیات و مقتضیات و باتوجه کامل برعایت اصول و موازین حقوقی وبا احترام به سنت های معقول اجتماعی گام برمیداریم و مایلیم آنچه از جانب ما عنوان میشود و راه حل هائی که پیشنهاد میکنیم با مصالح واقعی اجتماع ما انطباق داشته باشد .

از آنجا که هیچ قانونی برای همیشه تدوین نمیشود و بالاخص در جوامعی که در راه تحول وپیشرفت سریع است با دگرگون شدن شرایط و روابط اجتماعی الزاما در قوانین مربوط به حقوق عمومی وخصوصی هم باید به تناسب تغییرات محیط اصلاحاتی صورت بگیرد .

قانون حمایت خانواده نیز بهمین مناسبت و باتوجه به تجربیات حاصله از اجرای آن در بعضی موارد محتاج باصلاح و تکمیل است . شاید در بادی امر چنین تصور شود که یکسال مدت کوتاهی است برای اینکه نقص و اشکال یك قانون آشکار شود اما اگر باین واقعیت توجه کنیم که در عرض همین یکسال فقط در تهران ـ هزار پرونده براساس و مبنای این قانون تشکیل شده و رای وقرار باستناد مواد آن صادر و اجرا گردیده این نتیجه بدست می آید که مدت لازم برای آزمایش و کشف اشکالات و نقائص آن سپری شده است و بطور یقین همانطور که جناب آقای وزیر دادگستری در روز های اولیه اجرای این قانون فرمودند که پس از اجرای قانون چنانچه به نقائص و مشکلاتی برخوردیم در مقام اصلاح آن برخواهیم آمد اینك وقت این کار رسیده است . ما میدانیم که حتی با انجام اصلاحاتی درقانون حمایت خانواده همه حقوق حقه زنان تامین نخواهد شد و هنوز برای اینکه کلیه تبعیضات موجود از بین برود و حقوق فردی و اجتماعی زن برپایه اعلامیه حقوق بشر و اعلامیه رفع تبعیض از زن که مورد تایید مجلسین ودولت ایران قرار گرفته استوار گردد راه درازی در پیش داریم لیکن لزوم توجه فوری به موقعیت خانواده و حفظ وصیانت آن با وضع مقررات قاطع و صریح و عادلانه ایجاب میکند که در این امر بیش از سایر امور اصرار و پافشاری کنیم .

تشکیل این سمینار و صدور قطعنامه‌ای که حاصل بحث و مطالعه و بررسی عمیق کارشناسان بصیر خواهد بود نیز از این گذرگاه است که بکوشیم تا عدالت را در خانواده جایگزین اجحافات و تبعیضات موجود بنمائیم تا بالنتیجه به استقرار ودوام خانواده کمك موثرتری کرده باشیم .

● **سخنان وزیر مشاور**

دراین جلسه اقای دکتر یگانه وزیر مشاور ضمن بیان مطالبی گفت : قانون حمایت خانواده با مقدس ترین ارکان اجتماع یعنی خانواده سرو کار دارد . سمینار باید ریشه های اختلاف را در خانواده ها تشخیص دهد و برای از بین بردن این ریشه های اصلی راههای منطقی پیدا کند و جهت اجرا به وزارت دادگستری پیشنهاد و توصیه نماید .

● **مردانه نیست**

سخنران بعدی جلسه افتتاحیه سمینار آقای دکتر صدر وزیر دادگستری بود. وی گفت حرفهای من مردانه نیست که اسباب نگرانی خانمها شود . انچه لازم است گفته شود این است که قانون حمایت خانواده نه فقط از قوانین مترقی ایران بلکه کشورهای دیگر است. همه میدانید که ما روز اول از هیچ شروع کردیم و با کسب تجربه درراه ، متوجه اشکالات ونقائص قانون گردیدیم که این سمینار برای رفع این نقائص پس از بحث و بررسی راههائی پیشنهاد خواهد کرد . با توجه به امار موجود جرائم اطفال در ایران کم است و خانواده درایران با مقایسه کشور های دیگر استحکام بیشتری دارد

اما بهر حال در عده‌ای از مردم وجدان اجتماعی بیدار نیست و این امر مشکلاتی بوجود می اورد شك نیست که وساطت قاضی پاشورا های داوری برای نزدیك کردن زن و شوهر موثر است اما باید گفت که لازم است خود افراد کمك کنند که مسائل و اختلافات جزئی در روابط آنها بوسیله تفاهم بیشتر حل شود و نیازی به مراجعه به دادگاه ها نباشد .

مسائلی در اجتماع است که گاهی در گرش در قانون امکان ـ ندارد . بهمین جهت است که من معتقدم قاضی باید قانون را بنفع و مصلحت اجتماع استنباط واجرا کند .

پس از بیانات آقای دکتر صدر سمینار کار خود را آغاز کرد و خانم هما افضل در باره موضوع « وضع مالی زن درخانواده » سخنرانی کرد .

جلسه تشکیل بررسی قانون حمایت خانواده

در پیام والاحضرت شاهدخت اشرف پهلوی خطاب به سمینار حمایت خانواده گفته شده است

حقوق خانواده اساسی ترین حق زنان ایران است

والاحضرت شاهدخت اشرف پهلوی در اولین جلسه تشکیل سمینار بررسی نتایج اجرائی قانون حمایت خانواده سازمان زنان ایران پیامی بشرح زیر فرستادند .

همانطوریکه مکرر به همه خواهران عزیز ایرانی بخصوص به اعضاء سازمان زنان ایران تاکید کرده‌ام برای نیل بهدف های مقدس انقلاب سفید ایران که رهبری آنرا برادر تاجدارم بعهده دارند زنان مملکت باید دوش بدوش برادران خود نقش خلاقه و ارزنده‌ای را ایفا کنند.

برای حصول بدین هدف ازسازمان زنان ایران خواستم که تمام مساعی خودرا بکار برده تا زنان سراسر کشور از هر طبقه و صنف اعم از زنان روستا نشین و شهرهای دور دست را برای انجام این وظیفه مقدس ملی آماده کنند. بدیهی است توفیق درانجام این امر خطیر نیاز به همکاری و معاضدت همه جمعیت ها و سازمان های مختلف ملی و دولتی دارد تا بتوان برنامه های متعدد ووسیع را که حتی بعضی از آنها احتیاج به زمان نسبتا طولانی دارد بمرحله اجرا گذاشت.

تردیدی ندارم که زنان مملکت در مقابل وظایف دشواری که در این جهاد عمومی ملی بعهده میگیرند باید از کلیه مواهب طبیعی وحقوق انسانی بهره‌مند باشند تا بتوانند در حمایت آن تکالیف خود را بعنوان همسر و مادر شایسته و یا بعنوان عضو فعال اجتماع بنحو احسن انجام دهند .

مهم ترین و اساسی ترین حقی که زنان ایرانی باید از حد اعلای آن برخوردار باشند حقوق خانواده است . قوانینی که باید تحت این عنوان صیانت حقوق و مقام زنان ایرانی را بعهده بگیرد مقرراتی است که می بایستی همواره با موازین وملاکهای اجتماعی کشور ما مطابقت داشته ودرعین حال آزادی ها وارزشهای انسانی مذکور در اعلامیه حقوق بشر و اعلامیه رفع تبعیض از زن را تضمین کند .

اکنون که برای مطالعه و بررسی قانون حمایت خانواده که یکی از مهم ترین قوانین عصر انقلاب ما است عده‌ای از کارشناسان فن گرد آمده‌اند انتظار دارم که با ازخداوند متعال مسئلت مینمایم . توجه باین واقعیت و رعایت همه اصول و سنن معقول و معتبر اجتماعی ایران اگر اجرای قانون حمایت خانواده در عمل باشکالاتی برخورد کرده که هدف اصلی مقنن را تامین نمی کند راه حل های مناسب با اوضاع و احوال اجتماعی کشور پیدا کنید که این دشواری ها در قالب اصول و سنن مذکور برطرف گردد .

توفیق همه شما را در انجام این مقصود و خدمت بشاه و مملکت گرد آمده‌اند انتظار دارم که با ازخداوند متعال مسئلت مینمایم .

تخفیف بیسابقه
گیسوی کوماچی
ساخت ژاپن

کارخانجات کوماچی با ۶۰ سال سابقه درخشان ودارای بزرگترین مدال صادرات گیسو دردنیا میباشد .

امسال در کناردریا پروك‌های جدید کوماچی به خانمها جلوه و شکوه خاصی خواهد داد .

دقت فرمائید گیسوهای متفرقه را بعنوان گیسوی بهداشتی کوماچی ساخت ژاپن بشما نفروشند .

(تنها گیسوی بهداشتی درایران)

نماینده انحصاری در خاورمیانه . شرکت پاپیتال با مسئولیت محدود .

خیابان شاه ساختمان آلومینیوم ـ تلفن های ۶۵۲۴۲ـ ۶۱۲۱۲۵ آـ ۱۹۶۵۴

چهار محصول از کارخانه های آزمایش

بزرگترین واحد صنایع فلزی ایران

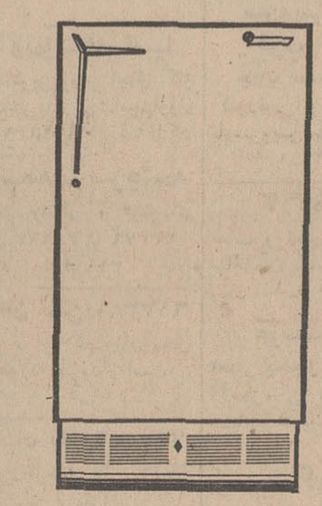

یخچال در پنج مدل در اندازه‌های مختلف

کولر در هفت اندازه مختلف

اجاق گاز در شش مدل

آبگرمکن آبگرمکن سوپر گلاس لاین در سه مدل

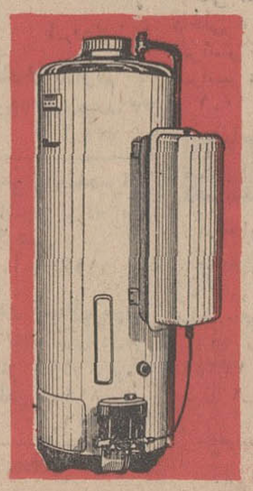

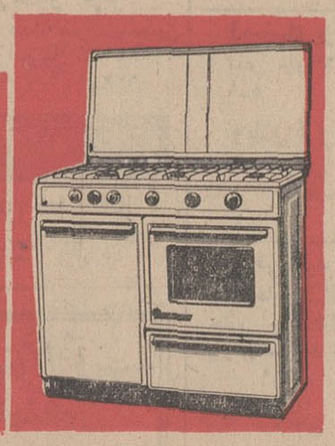

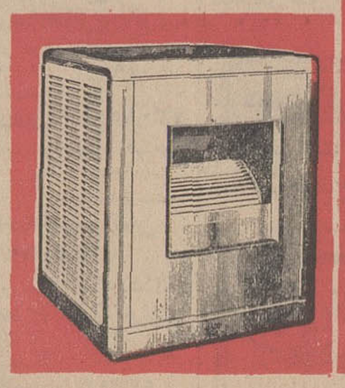

ثبت نام مسابقه ورودی

مؤسسهٔ عالی حسابداری

برای دوره لیسانس در رشته حسابداری ـ صنعتی ـ حسابداری دولتی ـ حسابرسی

نام نویسی از داوطلبان مسابقهٔ ورودی دوره لیسانس موسسه عالی حسابداری برای نیمسال تحصیلی پائیز ۱۳۴۷ بوسیله مکاتبه وبترتیب زیر بعمل می آید :

شرایط ثبت نام

۱ـ فقط دارندگان دیپلم کامل متوسطه شعبه ریاضی یا طبیعی با حداقل معدل ۱۳ ـ میتوانند برای مسابقه ورودی موسسه ثبت نام کنند.

۲ ـ داوطلبان باید در خواست ثبت نام را طبق نمونهٔ چاپی ذیل به خط خود تنظیم کنند و همراه بامدارك لازم با پست سفارشی بنشانی صندوق پستی شماره **۲۰۱۵** تهران بعنوان موسسه عالی حسابداری ارسال دارند. بتقاضاهائی که بعد از تاریخ بیستم مردادماه ۱۳۴۷ به پست تحویل داده شود یا ضمائم آن ناقص باشد ترتیب اثر داده نخواهد شد .

درخواست شرکت در مسابقه ورودی موسسه عالی حسابداری

اینجانب (نام) و نام خانوادگی ..... فارغ‌التحصیل رشته ..... بامعدل .....

تقاضای شرکت در مسابقه ورودی موسسه عالی حسابداری را دارم و نشانی اینجانب بشرح زیر میباشد :

نشانی :

تاریخ

امضاء داوطلب

۳ـ مدارکی که باید بضمیمهٔ درخواست ثبت نام فرستاده شود:

الف ـ فتوکپی دیپلم یا فتوکپی جواز قبولی (از ارسال اصل مدارك اکیدا» خود داری شود)

ب ـ فتوکپی برگ انجام خدمت وظیفه یا معافی دائم (برای داوطلبان غیر مشمول)

فتوکپی دفترچه آماده بخدمت یا برگ معافی موقت که تاریخ آن منقضی نشده باشد (برای داوطلبان مشمول) از فارغ‌التحصیلان خرداد ۴۷ و همچنین متولدین ۱۳۲۷ ببعد مدرکی لازم نیست (برگ معافیت موقت پس از اشتغال بتحصیل به معافیت تحصیلی تبدیل خواهد شد) .

پ ـ یکبرگ رونوشت شناسنامه

ت ـ ۳ قطعه عکس ۲×۳ برقی جدید

ث ـ رسید بانکی بمبلغ ـر۵۰۰ریال بابت حق ثبت نام مسابقهٔ ورودی که بحساب جاری شماره ۶۰۰ موسسه درشعبه ۱۷ بانك بازرگانی ایران در تهران پرداخت یا از شهرستانها حواله شده باشد .

۴ ـ مدارك فوق و همچنین مبلغی که بابت شرکت درمسابقهٔ ورودی پرداخت شده است بداوطلب پس داده نخواهد شد اعم ازاینکه وی در مسابقه ورودی پذیرفته یا بهر عنوانی مردود شود .

سایر اطلاعات مربوط بدورهٔ لیسانس موسسه عالی حسابداری ومسابقه ورودی

۵ـ مدت تحصیل در دورهٔ لیسانس موسسه چهار سال است که برنامهٔ دروس سه سال اول برای دانشجویانیکه از نیمسال تحصیلی پائیز ۱۳۴۷ پذیرفته میشوند منحصرا در کلاسهای صبح تدریس خواهد شد.

۶ ـ دانشجویان میتوانند در هر نیمسال حداقل برای ۱۴ واحد وحداکثر برای ۱۸ واحد درس ثبت نام نمایند . شهریهٔ هر واحد درس مبلغ یکهزار ریال است که در ابتدای هرنیمسال دریافت خواهد شد.

۷ ـ مواد امتحانی مسابقهٔ ورودی عبارتست از زبان فارسی ـ زبان انگلیسی ـ ریاضیات (حساب ، جبر و مثلثات) و هوش و اطلاعات عمومی .

۸ ـ تاریخ ،توزیع کارت شرکت در امتحانات مسابقهٔ ورودی و همچنین روز و ساعت و محل امتحان بعدا در جراید اعلان خواهد شد .

موسسه عالی حسابداری

اقتصاد

گزارش اقتصاد سازمان ملل حاکی است که در ۱۹۶۶

درآمد جهانگردی ایران سه برابر افزایش یافت

- **کانادا بالاترین درآمد توریسمی را دارد**
- **شوروی با ۲۱ درصد افزایش بالاترین رقم تولید سرانه را در جهان دارد**

گزارش اقتصادی سازمان ملل متحد مربوط به وضع اقتصادی دنیا در ۱۹۶۶ ـ که اخیرا در ۷۸۴ صفحه انتشار یافته است حاکی است که:

تولید سرانه شوروی همچنان از تولید سرانه ایالات متحده برتری خود را حفظ کرده است در سال های ۱۹۶۴ تا ۱۹۶۶ تولید سرانه شوروی با رشد ۲۱٪ در مقابل ۱۴٪ نسبت بامریکا برتری داشت.

- **مصنوعات غیر سلولزی وپشمی**

این نشریه حکایت دارد که تولید مصنوعات غیر سلولزی مثل نایلون درسالهای اخیر ۸۵٪ افزایش داشته است، اما مصنوعات پشمی فقط افزایشی در حدود نیم در صد داشته است.

- **تولید برق**

در زمینه تولید برق از انرژی هسته‌ای در سال ۱۹۶۶ انگلستان ۲۱۰۰۹ میلیون، امریکا ۵۵۲۱ میلیون ایتالیا ۳۸۶۳ میلیون، فرانسه ۱۳۹۵ میلیون و ژاپن ۵۸۴ میلیون کیلووات ساعت از رآکتورهای اتمی برق تولید کرده‌اند.

*** درآمد توریستی**

این نشریه همچنین گزارش داده است که در آمدهای توریستی در کشورهای، ایران، عراق، سوریه، پرتقال به سه برابر و در ونزوئلا، جامائیکا مالتا، تونس و ترکیه به دو برابر افزایش یافته است.

بزرگترین رقم توریسم درجهان متعلق به کانادا است، این کشور در سال ۱۹۶۶ از ۳۵٫۴۰۰٫۰۰۰ نفر توریست پذیرائی کرده است.

این رقم در سال ۱۹۶۳ برابر ۳۱٫۹۰۰٫۰۰۰ نفر بوده است.

گزارش سالانه بانك ملی ایران حاکی است:

رشد اقتصادی کشور بدون تورم صورت گرفته است

براساس گزارش سالانه بانك ملی ایران به هیات عامل در سال ۱۳۴۶ اقتصاد ایران سالم بودو از تحرك و گسترش درخشانی برخور دار و رشد اقتصادی کشور قریب به ۱۱ در صد رسید. رشد اقتصادی مزبور باثبات نسبی قیمتها توام بود و تزلزل زیان آوری در سیر قیمتها مشاهده نگردید. متوسط شاخص هزینه زندگی در سال گذشته نسبت بسال ۱۳۴۵ حدود ۸ دهم در صد، بالا رفت، شاخص بهای عمده فروشی بجز نفت سه دهم در صدو شاخص بهای کالاهای وارداتی و صادراتی به ترتیب ۱٫۲ در صدو ۲ دهم در صد بطور متوسط ترقی کرد. متوسط شاخص هزینه خوراك وپوشاك و کرایه خانه به ترتیب نیم در صد و ٤ دهم در صد و یك در صد افزایش یافتند.

در صد رشد اقتصادی کشور ها طی پنجسال اخیر یعنی از سال ۱۳۴۲ تا پایان سال ۱۳۴۶ به قریب ۴۸ در صد رسید.

با توجه به این که در صدرشد اقتصادی در برنامه سوم سالیانه ۶ در صد پیش بینی شده بود و در ظرف پنجسال مورد مقایسه می‌بایستی قاعدتا به ۳۰ در صد بالغ میگردید باید گفت که ۴۸ درصد افزایش مذکور طی پنجسال اخیر حتی درمقام مقایسه بارشد اقتصادی کشورهای صنعتی استثنائی بود. از طرف دیگر چنانچه سیر قیمتها راظرف پنجسال گذشته موردسنجش قرار دهیم ملاحظه میگردد که قیمتهای عمده فروشی بجز نفت خام در مدت پنجسال مزبور قریب ۷ در صدوشاخص هزینه زندگی ٦٫٤ در صد بالا رفته است.

بنابراین افزایش ٤٨ در صد رشد اقتصادی در مدت پنجسال مورد بحث که بطور متوسط سالانه در حدود ۹ در صد میباشد و بالا رفتن در آمد سرانه ازقریب ۱۲۷۵۰ ریال (۱۷۰ دلار) در سال ۱۳۴۲ به قریب ۱۶۵۰۰ ریال (۲۲۰ دلار) در سال ۱۳۴۶ و با در نظر گرفتن افزایش جمعیت سالانه کشور در حدود ۲٫٦ در صد و ظرف پنجسال مزبور ۱۳ در صد معلوم میشود که رشد اقتصادی بدون تورم و همراه با بالا رفتن در آمد سرانه که منظور اصلی توسعه اقتصادی است تحقق یافته است.

براساس گزارش اداره ثبت شرکت ها و مالکیت صنعتی

سرمایه‌گذاری درشرکتهای داخلی وخارجی به ۱۲۸۴ میلیون ریال رسید

سرمایه‌گذاری

براساس گزارش اداره ثبت شرکتها و مالکیت صنعتی در خرداد ماه امسال ٦٦ شرکت داخلی و خارجی در تهران بوجود آمد و جمع کل سرمایه گذاری شرکت های سابق و جدید اعم از نقدی و تعهدی به ۱۲۸٤ میلیون ریال رسیده است در خرداد ماه امسال براساس اطلاع اداره ثبت شرکتها و مالکیت صنعتی ٤۲ بازرگان بر تعداد تجار تهران افزوده شده‌است.

- **موضوع شرکتها**

از شرکتهای مذکور ۲۵ شرکت سهامی ۳۷ شرکت با مسئولیت محدود و ۵ شرکت تعاونی بودهو یك شرکت نیز از شهرستانها به تهران منتقل شده است.

- **از نظر موضوع فعالیت**

۲۸ شرکت برای امور بازرگانی ۱۱ شرکت برای امور ساختمانی، ۹ شرکت جهت امور صنعتی ۵۰ شرکت برای کشاورزی، ۱۲ شرکت جهت خدمات و یك شرکت برای استخراج معادن تاسیس شده است.

- **شرکتهای منحل شده**

در خردادماه امسال ۱۸ شرکت تجاری بعلت انجام کار یا تصمیم مجمع عمومی و یا انقضای مدت‌بر چیده شده است.

- **علائم بازرگانی**

در ماه گذشته ۲۱۲ علامت بازرگانی تقاضای ثبت شده که ۱۵۹ علامت آن از ایران و ۵۳ علامت دیگر از سایر کشورها بوده است. از این تقاضاها ۱۰۲ علامت مربوط به لوازم آرایش و مواد غذائی بوده که ثبت آن در ایران اجباری است و ۱۱۰ علامت دیگر مربوط بسایر کالاها بوده است.

- **اختراع جدید**

در این ماه ٤۵ اختراع جدید از ایران و سایر کشور ها تقاضای ثبت شده که پس از رسیدگی باختراعات مزبور وبا اختراعات ماه های قبل که در جریان رسیدگی بوده جمعا ٦۷ اختراع به ثبت رسیده است.

- **شرکتهای منحل شده**

در خردادماه امسال ۱۸ شرکت تجاری بعلت انجام کار یا تصمیم مجمع عمومی و یا انقضای مدت‌بر چیده شده است.

- **علائم بازرگانی**

در ماه گذشته ۲۱۲ علامت بازرگانی تقاضای ثبت شده که ۱۵۹ علامت آن از ایران و ۵۳ علامت دیگر از سایر کشورها بوده است. از این تقاضاها ۱۰۲ علامت مربوط به لوازم آرایش و مواد غذائی بوده که ثبت آن در ایران اجباری است و ۱۱۰ علامت دیگر مربوط بسایر کالاها بوده است.

- **اختراع جدید**

در این ماه ٤۵ اختراع جدید از ایران و سایر کشورها

سخنرانی

سخنرانی در بانك مرکزی

عصر دیروز در جلسه سخنرانی ماهانه بانك مرکزی آقای محمود کاشفی معاون وزارت دارائی و آقای داریوش مهاجر اسکوئی معاون وزارت تولیدات کشاورزی و مواد مصرفی به ترتیب درباره تامین منابع داخلی برای بودجه عادی و عمرانی برنامه چهارم و تامین منابع خارجی مالی در برنامه چهارم سخن گفتند.

براساس بررسی دفتر اقتصادی وزارت بازرگانی امریکا

سرمایه‌گذاری نفتی امریکا درسال ۱۹۶۸ گسترش میابد

نفت

دفتر اقتصاد وزارت بازرگانی آمریکا درباره سرمایه گذاری شرکت های آمریکائی در خارج بررسی‌هائی بعمل آورده است. براساس این مطالعات سرمایه‌گذاری صنعت نفت آمریکا در خارج طی سال جاری به ۱۱ درصد نسبت بسال ۱۹۶۷ افزایش خواهد یافت. این افزایش درسال ۱۹۶۷ نسبت بسال ۱۹۶۶ حدود ۱۸ درصد بود.

باوجودیکه نسبت افزایش سرمایه گذاری صنعت نفت امسال کمتر از سال گذشته است ولی بازاین نسبت خیلی بیش از سطح متوسط تمام سرمایه‌گذاری‌های امریکائی درخارج می‌باشد زیرا سرمایه‌گذاری صنعت نفت برحسب نقشه های طرح شده سه پنجم کل افزایش سرمایه‌گذاری امسال از سال گذشته را دارا خواهد بود.

از دسامبر گذشته ۵۰۰ شرکت بزرگ امریکائی که دارای شعبه هائی درخارج می‌باشند و متضمن برنامه‌ها و قراردادهائی هستند برای توسعه تاسیسات و خرید دستگاه های جدید قراردادهائی بامضاء رسانیده‌اند.

این سرمایه‌گذاری‌ها براصل خروج سرمایه از امریکا ویابکار انداختن سود انجام نمیگیرد بلکه از طریق وامهای خارجی واحتیاطی شعبه‌های عامل در خارج تامین میشوند.

شرکت‌های آمریکائی در چند سال اخیر وامهای بزرگی ازمنابع خارجی برای مدت طولانی بدست آورده‌اند ودر خلال سه ماهه امسال اسناد وام صادره از این شرکت‌ها دربازارهای خارجی افزایش زیادی یافته است.

باید دانست که کندی افزایش سرمایه‌گذاری خارجی نفت رافقط ناشی از قیود وضع شده از طرف آمریکا نیست بلکه عدم احتیاج بسرمایه‌گذاری های بزرك را باید درنظر گرفت.

دفتر اقتصاد وزارت بازرگانی آمریکا خاطرنشان میسازد نقشه‌هائیکه شرکت‌های نفتی در ژوئن سال ۱۹۶۷ قبل از بحران خاور میانه مطرح ساخته‌اند اختلاف کلی بابرنامه‌هائیکه در دستامبر گذشته وضع شده دارند زیرا مقدار تخمینی سرمایه‌گذاری در ژوئن گذشته برای آفریقا ٥٤٤ میلیون دلار بود که در دسامبر به ٦۱٦ میلیون دلار بالا رفت و نیز برای خاورمیانه در ژوئن گذشته ۱۷۷ میلیون دلار درنظر گرفته شده بود ولی در دسامبر گذشته به ۲۰٦ میلیون دلار افزایش یافت.

در زمینه حمل و نقل دریائی بین‌المللی پس از اینکه شرکت های نفت مخارج آنرا برای سال ۱۹۶۸ که بحران خاورمیانه دراوج شدت بود بمبلغ ۱٦۵ میلیون دلار تخمین زده بودند در دسامبر گذشته به ۱۲٦ میلیون کاهش داده شد. در بعضی از ممالك اروپائی مانند آلمان و فرانسه و ایتالیا تعدیلهائی در تخمین گذشته صورت گرفته و آنهارا کاهش داده‌اند درحالیکه در انگلستان و هلند تخمین‌های مذکور افزایش یافته است.

عربستان خواهان مشارکت باکمپانی نفت «آرامکو» است

ریاض ـ خبرگزاری فرانسه ـ روزنامه المدینه گزارش داد که دولت عربستان سعودی درنظر دارد شرکت جدیدی با کمپانی نفت «آرامکو» تشکیل بدهد.

المدینه نوشته است که ملك فیصل میخواهد کمپانی آرامکو را وادار کند که در قرارداد های امتیاز نفت تغییرات کلی بدهد.

المدینه و سایر روزنامه های عربستان سعودی متن اظهاراتی که ذکی یمانی وزیر نفت عربستان ـ سعودی را که روز سوم ژوئن تحت عنوان «اقتصاد نفت» ایراد کرده انتشار داده‌اند. در آن هنگام شیخ یمانی گفته بود که عربستان سعودی درنظر دارد بمیزان ۵۰ درصد در شرکت آرامکو سهیم شود و این مطلب را چندین بار باشرکت‌های نفتی که «آرامکو» را تشکیل میدهند درمیان گذاشته است.

اقتصاد جهان

وام دریافتی فرانسه درماه ژوئیه به ٤۵۳ میلیون دلار رسید

فرانسه در سومین هفته ماه ژوئیه مبلغ ۳۱۳ میلیون دلار دیگر از منابع مالی بین‌المللی وام دریافت کرد، بدین ترتیب رقم وام دریافتی فرانسه در ماه ژوئیه به ٤۵۳ میلیون دلار بالغ گشت.

بانك مرکزی فرانسه گزارش می دهد که در اولین هفته ژوئیه از ذخایر طلای فرانسه چیزی کاسته نشده است ولی بعلت بحران اخیر و اثرات منفی آن بروی اقتصاد فرانسه بانك مجبور شده است در هفته‌های دوم وسوم ماه ژوئیه مقداری از ذخائر خود را بفروش رساند، بانك مرکزی فرانسه در توجیه سیاست، کاهش ذخائر خود اظهار داشته است که مقامات فرانسوی برای پرداختهای فوری و بازپرداخت جاری احتیاج به هزار میلیون دلار داشته‌اند که طی یك موافقتنامه تا کنون از ٤۵۳ میلیون دلار آن، قیمت واردات این کشور در ماه استفاده شده است.

*** خسارت اعتصاب**

اعتصاب خلبانان شرکت هواپیمائی «بی. او. ا. سی» تا پایان روز هفتم شرکت خسارت وارد ساخته است. زیانهای ناشی از این اعتصاب در حدود روزی ۳۵۰ هزار لیره بر آورد شده است

این شرکت اعلام کرد که تا کنون بیست و هفت نفر از مسافران «بی. او. ا. سی.» بوسیله هواپیما های دیگر پرواز کرده‌اند.

با وجود تمام این خسارات هنوز خبری از شکستن اعتصاب نیست.

احداث سد در ترکیه باکمك شوروی

یك منبع رسمی دولت ترکیه اظهار داشت که این کشور با کمك و همکاری شوروی بروی رودخانه‌ای در مرز ترکیه و شوروی سدی احداث خواهد کرد.

قرار داد مربوطه بساختمان این سد روز پنجشنبه گذشته تنظیم وبامضای مقامات رسمی دو دلت زسیده است.

بازار شهرستانها

صادرات بازار همدان رونق دارد

بازار معاملات داخلی وصادراتی همدان در خردادماه امسال نسبتا جریان داشت و مقداری پوست و حبوبات بتهران حمل شده و مقداری مغز بادام و سقز به خارج صادر شد، بازار آهن بعلت ندادن پروانه ساختمانی مصرف نداشته و مظنه آن نسبت بماه قبل کیلوئی ۵۰ دینار تنزل کرد. بازار فرش بعلت کسادی بازار اروپا کسادبود نرخ کتیرا غیر از کیترای «مفتولی درجه سه که ۳۰ ریال ترقی داشته با ماه قبل فرقی نداشته. پوست بزی جلدی ۵ ریال ترقی داشت ولی پوست گاو خشك هر کیلو ۱۲ ریال تنزل کرد. قیمت پشم سفید و سیاه هر کیلو ۱۰ ریال کاهش یافت.

روده گوسفندی نیز کمی ترقی کرد.

قیمت چند قلم از اجناس تجاری در خرداد ماه بشرح زیر بود.

- **خشکبار**

کشمش آفتابی کیلوئی ۱۳ تا ۱۷ ریال، مویز ۱۳ تا ۱٦ ریال بادام درختی ۲۳۵٫۰ تا ۲٤ ریال مغز بادام ۱۰۰ تا ۱۰۵ ریال مغز گردو ۷۰ ریال.

- **آهن**

تیر آهن جور کیلوئی ۱٤ ریال آهن نبشی مختلف ۱۵٫۵۰ ریال، آهن تسمه مختلف ۱۵ ریال، آهن سپری ۱٦ ریال و آهن ورق سفید ۳٤ ریال.

*** کتیرا**

مفتولی سرت شده درجه یك کیلوئی ۹۰۰ ریال، درجه دو ۸۰۰ ریال درجه سه ۷۳۰ ریال، درجه چهار ٤۰۰ ریال، خرمنی نمره ۲٦ هر کیلو ۱۸۰ ریال، نمره ۲۷، ۱٤۰ ریال.

*** چای و ادویه**

چای سیلان هر کیلو ۳۷۰ تا ٤۰۰ ریال. قلع ۳۰۰ ریال، هل ۵۲۰ ریال، زردچوبه قلم ٤۳ ریال دارچین ۱۱٤ ریال، زنجبیل ٦۳ ریال

- **غلات**

گندم خرواری ۱٤۰۰ تا ۱٦۰۰ ریال، گندم کمباینی خرواری ۱۷۰۰ تا ۱۸۰۰ ریال برنج دمسیاه ۳۷ ریال، برنج رنگی ۳٤ ریال و برنج چمپا ۲۲ ریال.

اطلاعات سال ۴۷

باچهارکتاب خواندنی و با ارزش

ودو آلبوم نفیس در ۹۰۰ صفحه

مؤسسه عالی مطبوعات وروابط عمومی

آگهی مسابقه ورودی دوره لیسانس

هشتم شهریورماه ۱۳۴۷

موسسه عالی مطبوعات و روابط عمومی درسال تحصیلی ۴۸ـ۱۳۴۷ برای دوره لیسانس در رشته‌های:

۱ـ روابط عمومی
۲ـ مترجمی (انگلیسی، فرانسه، آلمانی، روسی، عربی، اردو)
۳ـ نویسندگی و خبرنگاری مطبوعات
٤ـ نویسندگی وخبرنگاری رادیو وتلویزیون
۵ـ تبلیغات وآگهی
٦ـ عکاسی و فیلمبرداری

از طریق مسابقه ورودی دانشجو می‌پذیرد.

بموجب اساسنامه و برنامه موسسه عالی مطبوعات وروابط عمومی مصوب شورای مرکزی دانشگاهها مدت تحصیل در این موسسه چهار سال است و بدانشجویانیکه طبق آئیننامه و مقررات تحصیلی، در امتحانات آن پذیرفته شوند دانشنامه لیسانس داده میشود.

مدارك ثبت‌نام

داوطلبانیکه حداقل دارای دیپلم کامل متوسطه باشند میتوانند مطابق نمونه چاپی درخواست ثبت نام را تنظیم کرده در شهرستانها حداکثر تا آخر مرداد ماه و در تهران تا آخر روز چهارم شهریورماه ۱۳۴۷ باپست سفارشی به نشانی صندوق پستی شماره ۳۳۵۲ موسسه عالی مطبوعات وروابط عمومی ارسال دارند.

مدارك زیر باید ضمیمه درخواست ثبت‌نام باشد.
۱ـ یك برك رونوشت شناسنامه
۲ـ سه قطعه عکس ۳×۲ باقید مشخصات

۳ـ رسید بانکی مبلغ پانصد ریال بابت حق ثبت‌نام که بحساب شماره ۹۸۰۰ موسسه در بانك ملی ایران شعبه سعدی پرداخت شده باشد.

داوطلبان میتوانند در تهران و شهرستانها حق ثبت‌نام را بوسیله یکی از شعب بانکملی ایران به حساب شماره ۹۸۰۰ موسسه عالی مطبوعات وروابط عمومی نزد شعبه سعدی بانکملی ایران بپردازند. حق ثبت نام بهیچوجه، حتی اگر داوطلب درمسابقه ورودی شرکت نکند مسترد نخواهد گردید.

به تقاضاهائیکه مدارك آن ناقص باشد یا بعد از آخر مرداد در شهرستانها و پس از چهارم شهریور ماه در تهران به دست تسلیم شده باشد بهیچوجه ترتیب اثر داده نخواهد شد.

امتحانات مسابقه ورودی

کارت شرکت در مسابقه ورودی روزهای پنجم و ششم و هفتم شهریور ماه ۱۳۴۷ در محل موسسه عالی مطبوعات و روابط عمومی ـ خیابان قدیم شمیران ـ سه راه ضرابخانه ـ توزیع خواهد شد و داوطلبان باید شخصا برای دریافت آن مراجعه نمایند.

امتحانات مسابقه ورودی موسسه عالی مطبوعات وروابط عمومی ساعت ۹ بامداد روز جمعه هشتم شهریور ماه انجام خواهد شد.

مواد امتحانات مسابقه ورودی در حدود دوره دوم متوسطه وشامل زبان وادبیات فارسی (ضریب ۳) زبان خارجی (ضریب ۲) و معلومات عمومی خواهد بود.

برای کسب اطلاع بیشتر داوطلبان میتوانند هر روز از ساعت ۹ تا ۱۲ صبح بوسیله تلفن‌های ۷٦۵۹۷۹ و ۷٦۵۹۰۱ با دبیرخانه موسسه عالی مطبوعات وروابط عمومی تماس بگیرند.

مؤسسه عالی مطبوعات وروابط عمومی

برك درخواست ثبت‌نام در مسابقه ورودی سال تحصیلی ۴۸ـ۱۳۴۷

اینجانب امضاء کننده بامشخصات زیر:

نام خانوادگی ..... نام ... شماره شناسنامه ...
صادره از .... متولد سال ... در ....
فارغ‌التحصیل دوره دوم متوسطه شعبه . درسال .. با معدل کل ....
از دبیرستان ... شهر .... داوطلب شرکت در مسابقه ورودی موسسه عالی مطبوعات وروابط عمومی میباشم.
زبان خارجه‌ای که امتحان خواهم داد ... است.

به پیوست درخواست، این مدارك را ارسال میدارم:

۱ـ یك برك رونوشت شناسنامه ۲ـ سه قطعه عکس ۳×۲ ـ ۳ـ رسید یا حواله بانکی مبلغ پانصد ریال بابت حق ثبت‌نام به حساب شماره ۹۸۰۰ بانك ملی سعدی

نشانی ..... خیابان . کوچه ..... شماره تلفن ..
تاریخ .....
امضاء

STRICK & ELLERMAN LINE

خط استریك لاین

بارگیری کالای صادراتی بمقصد انگلستان

در اواخر مرداد ۴۷

کشتی بهارستان قرار است در صورتیکه کالای صادراتی به میزان کافی برسد اواخر مرداد برای بارگیری به خرمشهر وارد شود.

انتخاب بندر تخلیه در انگلستان به اختیار کشتی خواهد بود از بازرگانان صادرکننده خواهشمند است برای تامین جادر کشتی با این شرکت مذاکره فرمایند.

شرکت گری مکنزی محدود
نمایندگی خط استریك لاین
تهران ـ تلفن ۳۰٤۲٦۰ ـ ۳۳۵۱۸۳ ـ ۳۳۳۵۰۷

آگهی پذیرش دانشجو

آموزشگاه عالی پرستاری رازی کرمان تعدادی دوشیزه دیپلمه در سال جاری برای دوره هفتم باشرایط زیر می‌پذیرد:

۱ـ اصل دیپلم یا گواهی قبولی (دیپلم طبیعی، ریاضی، ادبی)
۲ـ ٦ قطعه عکس ٤×٦
۳ـ ٤ برك رونوشت شناسنامه
٤ـ داشتن صحت مزاج
۵ـ سن بین ۱۸ تا ۳۰ سال
٦ـ رضایت‌نامه کتبی از والدین
۷ـ ۱۵۰ ریال وجه تمبر گواهینامه
۸ـ مجرد بودن
۹ـ سپردن تعهد خدمت در بدو ورود به آموزشگاه

داوطلبان میتوانند جهت ثبت‌نام و کسب اطلاعات بیشتر همه روزه باستثناء ایام تعطیل از ساعت ۸ تا ۱۲ صبح واز ساعت ۲ تا ٤ بعداز ظهر تا پایان روز ۱۰ شهریور بدفتر آموزشگاه مراجعه نمایند.

داوطلبان شهرستانها میتوانند درخواست خود را مستقیما به دفتر آموزشگاه ارسال دارند تا ترتیب ثبت‌نام آنها داده شود.

الف ۳۱۰۸ آ ـ ۱۸۱۵٦

آگهی مناقصه

اداره کل کاریردازی وزارت آموزش وپرورش تهیه چهار هزار دستگاه میز ونیمکت دانش آموز طبق نمونه موجود و برك شرایط بمناقصه واگذار مینماید.

پیشنهاد دهنده باید مبلغ یکصدو پنجاه هزار ریال اسناد خزانه بعنوان سپرده ضمیمه پیشنهاد خود نموده و تاساعت ۹ صبح روز دوشنبه هفدهم تیر ٤۷ بدفتر این اداره واقع در خیابان ژاله تسلیم ورسید دریافت دارند. برك شرایط جداگانه تهیه و در دفتر این اداره موجود است پیشنهاد دهنده باید برك شرایط را امضاء و ضمیمه پیشنهاد خود نماید به پیشنهادات فاقد سپرده و مشروط ومشروط ومبهم و پیشنهادهائیکه پس از موعد مقرردر آگهی برسد ترتیب اثر داده نخواهد شد و اداره کل کاریردازی در رد یاقبول یك یا کلیه پیشنهادات آزاد است. الف ۳۲٤۷

رئیس اداره کل کاریردازی ـ فامیلی

ورزش

بحثی پیرامون پیدایش و تکامل وزنه برداری

حذف حرکت «پرس» وسرنوشت تازه سکوهای قهرمانی!

اوایل اردیبهشت ماه در یك مصاحبه مطبوعاتی در ورشو ، آقای «اسکاراستیت» دبیر انگلیسی فدراسیون بین‌المللی وزنه برداری جهان اظهار داشت ، درحال حاضر بیش از بیست کشور از اعضاء فدراسیون بین‌المللی وزنه‌برداری جهانی موافقت خود را درباره‌تصمیم جدیدفدراسیون جهانی‌مبنی‌برحذف حرکت پرس‌از سه‌حرکت مسابقات وزنه‌برداری اعلام کرده‌اند .

وبطور حتم در جلسه‌ایکه باشرکت اعضاء فدراسیون وزنه‌برداری جهان ونمایندگان کشور های عضو در مکزیکو درجریان بازیهای المپیك تشکیل خواهد شد. این پیشنهادبه تصویب خواهد رسید .

علت اصلی این پیشنهاد کاملا روشن نیست ولی گفته میشود در یك کنفرانس‌پزشکی صدمات‌ناشی ازاین حرکت راروی مغز وسلسله اعصاب روشن خواهند کرد .

در هرحال اگر این رویداد در جهان وزنه‌برداری بوجود آید خیلی از عنوانهای فعلی زیرورو میگردد و سکوهای قهرمانی جهان سلاطین تازه‌ای خواهد یافت ، سرویس ورزشی اطلاعات در این باره با آقای «هنریك‌تمرز» که از قهرمانان ملی ایران و چهره های موفق مسابقات جهانی بوده است و درحال حاضر مربی تیم ملی وزنه برداری ایران می‌باشد گفتگوی کوتاهی انجام داده که نظریات ایشان عینادرج میگردد تاخوانندگان از تاریخ وزنه‌برداری ، تکامل آن‌و موقعیت حرکت پرس بیشتر آگاهی پیدا کنند .

***

زمزمه حذف حرکت «پرس»از سه حرکت مسابقات وزنه‌برداری جهانی سال ۱۹۶۵ در جریان بازی های قهرمانی تهران آغاز شد ،و اعضای کمیته پزشکی فدراسیون بین‌المللی وزنه‌برداری که تعداد آنها چهارنفر بود باتفاق مضربودن این حرکت رااعلام کردند ! اماتا چه‌اندازه دراین‌باره‌صلاحیت‌داشتند وما دراین گفتگو تاچه حد حق اظهار نظر داریم هنوز قابل تردید است .

اما آنچه که واقعیت دارد اینست که ورزش قهرمانی وزنه‌برداری در حال حاضر با همه‌اینکه جمعی می‌اندیشند کاری آسان است و در سایه بازوان توانا میتوان بر ان حکومت کرد، بصورت یك علم درآمده است ، علم فیزیك همراه باشناخت عضلات و مکانیزم بدن وازاین رو دانشمندان و پزشکان‌علم ورزش در سراسر جهان تحقیقات وسیعی رادراین‌راه‌شروع کرده‌اند.

حال بگذریم از اینکه ما این واقعیت رانمی‌شناسیم و حتی‌وسایل اولیه وابتدائی وزنه‌برداری رانداریم و تمرینات ملی نیز در یك‌شرایط ناشناخته جریان دارد ، وزنه‌برداری در کشور ما شناخته شده‌نیست وبا وجود اینکه طول سالیان گذشته مردن باارزشی درصحنه های‌ارزش یابی جهان‌داشته‌ایم‌ارثیه‌ای پیچیده ودرهم‌وبرهم ازاین ورزش بجا مانده بنظر من دراین باره‌اظهار نظر قاطع برعهده کشورهائیست که‌دانشمندان ومحققین آن بااین ورزش اشنا هستند و طول سالیان دراز باآن درگیر بوده‌اند ولی در هرحال‌برای اینکه دراین باره گفتگوئی کرده باشیم باید بدوران‌اولیه زندگی‌بشر وعهدهجر برگردیم‌و درخصوصیات زندگی گذشتگان بررسی کنیم ، بررسی اینکه روی چه خصوصیاتی این رشته از ورزش را که بدون چون‌و چرا سمبل قدرت بشریت برگزیده‌اند ؟در دوره یونان‌باستان این ورزش چگونه بوده و یا در المپیاد نوین بچه صورت درآمده‌و اکنون چگونه است ؟

مطمئنا بشراولیه روی‌خصوصیات زندگی عصر خود مستقیم یا غیر مستقیم به‌ورزش‌وزنه‌برداری احتیاج داشته‌و نسل ابتدائی برای زنده ماندن در مقابل طبیعت وعوامل‌آن مجبور بوده در موقعیت های مختلف چه‌زمان پنهان‌شدن درقاره هاو چه درشرایطی که حیوانات درنده را درمقابل خود میدیده ازوجود تخته سنگهای عظیم‌استفاده میکرده‌است وطبیعی است که‌اگرازدوران کودکی عضلات به‌کارهای سخت کشیده شوند خیلی زود رشد خواهند کرد وازاین‌رو گذشتگان با پیکر های هرکول مانند بنظر میرسیدند.

مدارکی که دال‌بر وجود وزنه برداری در یونان باستان است و همچنین اسنادی که بدست آمده نشان میدهد که این ورزش چهار هزار سال قبل در بازیهای «تیلی‌تیان» ایرلندیها بوده است .

اولین قهرمانی که در دنیا ظهور کرد «میلو» از کشور «کرتونا» و باور نکردنی است اگر بشنوید که او ۲۸ سال مرد برتر وزنه برداری جهان بود .

«میلو» برای تمرین خود ازیك کوساله چندماهه استفاده میکردو اورا هرروز چندین بار روی دست بلند میکرد ، و به‌این ترتیب قدرت سلسله مراتب را برای خودبوجود آورد تاآنجا که باگذشت زمان کارش به‌گاوهای تنومند کشید ،و این اساس وزنه‌برداری مدرن است که‌همه اهل فن به‌آن اذعان دارند.

هیچ وزنه‌برداری قادر نیست یك روزه چندین کیلو برکورد خود بیفزاید ،بلکه این‌افزایش باتمرین مرتب و اصول علمی و فنی میسر است .

درسال ۱۸۹۶ اولین دوره بازی های المپیك نوین در آتن برگزار شد ووزنه‌برداری و دوومیدانی در آن انجام‌شد ،درآن‌زمان دوحرکت وزنه‌برداری انجام میشد یکی با دمبل و دیگری باهالتر .

دوسال ۱۹۱۳ فرانسویها پایه های‌فدراسیون‌وزنه‌برداری‌بین‌المللی را استوار کردند، و اولین دوره مسابقات رسمی ۱۹۲۰در «انتروپ» انجام‌شد ، رسما ۵دسته در این مسابقات شرکت‌داشتند ۶۰-۶۷٫۵ ۷۵-۷۸٫۵ و۸۲٫۵و حرکات‌رسمی آن عبارت بود از پرس‌و یکضرب و دوضرب دودستی .

ولی آنچه غیرقابل تصور است اینکه اختلاف‌وزنه‌هائی که یکدست ودودست بلند میکردند چندان‌زیاد نبود، مثلااگر رکورددودست‌قهرمانی ۱۰۰ کیلو بود درحدود ۹۰ کیلو یکدست وزنه‌بلند میکرد .

در المپیك ۱۹۲۴پاریس‌مسابقات وزنه‌برداری درپنج حرکت انجام‌شد پرس، یکضرب‌و دوضرب دودستی، یکضرب و دوضرب یك دستی که‌از مجموع رکورد این پنج حرکت قهرمانان هروزن انتخاب میشدند.

در المپیك ۱۹۳۲ لوس‌آنجلس کمیته اساس‌حرکات مدرن‌امروزی بوجود آمدو تنها سه حرکت‌پرس- یکضرب ودو ضرب بادودست رواج پیدا کرد که بعدهابحرکات المپیك معروف گردید .

حرکات یکدستی به‌این علت از برنامه حذف گردید که رشدبدن را نامتناسب میکرد و فقط یکطرف بدن ورزشکارراوادر به‌رشدمینمود.

بنابراین مسلما از لحاظ سلامتی وتناسب اندام این‌روش نمی‌توانست اصولی باشد .

ولی مسئله‌ایکه مورد توجه بود اینکه‌فرانسه وایتالیا که‌قهرمانانشان در این فن مهارت و استادی خاص داشتند بااین‌برنامه موافقت‌داشتند؟

بنظر من دلیلش این بود که پهلوانان بزرگی چون «چارلز - ریگولت» که در دسته ۸۲٫۵ کیلو قهرمان المپیك پاریس شده بودبه جرگه حرفه‌ایها پیوسته بود وبعد ازآن وزنه‌برداری دگرگون شد، تاجائی که قدرت های افسانه‌ای و محیرالعقول در دسته سنگین وزن بوجود آمد ،۱۴۳٫۵ یکضرب ، ۱۸۳٫۵ دوضرب‌درحرکات دودستی و۱۲۲٫۵ یکضرب در حرکت یك دستی !

واین چیزیست که باید قبول کرد وزنه‌برداری را در آن زمان دگرگون کرده بود چه بخصوص ۱۲۲٫۵ یکضرب در حرکت یك دستی‌چیزیست که‌بایدقبول کرددر حال‌حاضر ازمرزقدرت غولهای‌وزنه‌برداری امروز خارج‌است .

فشرده تولدو تکامل وزنه‌برداری در دنیا به‌این صورت بود و سه حرکت پرس - یکضرب و دوضرب به‌این صورت بوجود آمد .

ولی چرا درحال حاضر به‌حذف حرکت پرس‌یکی‌از حرکات‌سه گانه المپیك اقدام کرده‌اند و ممکن است بااکثریت آرااین عمل‌صورت گیرد .

اصولا نمی‌توان این مسئله را فراموش کرد که هر ورزشی که حرکات گوناگون‌ویا اصولا جنبش عضلانی نداشته‌باشد ورزش نیست.

ورزش زیبایی اندام که دربازی های المپیك۱۹۴۸ لندن‌برای اولین بار دربرنامه های‌المپیك قرارگرفت دردوره های بعد بهمین‌دلیل ازبازی های المپیك حذف شد .

پرس چون‌یك حالت ثابت در حرکات وزنه‌برداری دارد طبیعتادر شمار ورزشهای بدون حالت میباشد طول چندسال اخیر نیز حالت‌اصلی این حرکت تغییر شکل داده وبه همین علت در حال حاضر حرکت دوضرب بعنوان سلطان حرکات شناخته میشود . بطور کلی درحال حاضر مرز یکنواخت بودن درپرس شکسته شده وچند نوع پرس‌نسبت به‌ساختمان بدنی‌ورزشکاران بوجود آمده که عموما ابتکاری و مخالف روش صحیح پرس می‌باشد .

در گذشته شگردبزرگان وزنه‌برداری حرکت پرس نظامی بود و اکنون پرس «شکمی»پرس «قوسی» پرس «مدرن» و ... به‌آن اضافه شده و به‌این ترتیب در مرز های خارج از قوانین وزنه‌برداری رکورد های گوناگون بدست میاید .

گذشته ازتمام مسائل‌ذکر شده، آنچه موجودیت قهرمانان را در حرکت پرس به‌خطر میاندازد فشار بیش‌از اندازه ایست که ستون فقرات بعلت «قوس‌های» فراوان‌و درنتیجه ناراحتی مغزی می‌باشد ،و درشرایطی که‌با این روش های گوناگون خروس وزن‌به۱۲۴ کیلو سبك وزن‌به ۱۴۵٫۵ کیلو -میان وزن به۱۶۰٫۵ کیلو وسنگین وزن به۲۰۲ کیلو رسیده‌مسلما زیانهای موجود فزونی یافته است .

وبهمین علت است که برخلاف گذشته که‌ما حرکات پرس را در صدر تمرینات خودقرارداده بودیم، امروز یکضرب و دوضرب را به قهرمانان توصیه میکنند .

ولی آنچه هست با تمام این خصوصیات پرس یك حرکت زیباو پهلوانی است و بخاطر سستی های داوران و خطای قهرمانان در سیستم صحیح حرکت‌نبایداین حالت‌دلپذیر را محکوم کنیم وسه حرکت‌دنیای وزنه‌برداری رابه‌دو حرکت محدود نمائیم بلکه باید مقررات استوارتری برای حالات پرس بوجود آید که‌دریك مرز محدود این‌حرکت عمل شود ، عقیده من بخاطرزیبائی وارائه قدرت این حرکت می‌باشد ولی این مهم باید در اجتماعات بزرك پزشکی در کشور هائی که تشریح، فیزیك‌و راکسیون حرکات ورزشی‌راروی بدن‌می‌شناسندصورت گیردو محققینی که در این باره صلاحیت دارند درباره آن وسلامت قهرمانان تصمیم بگیرند .

آنچه هست اگر در کنگره مکزیك این مسئله مورد تائیدقرار گیرد وبعد ازالمپیك در مسابقات جهانی ورشو اجرا شود ، مسلما قیافه‌های سلاطین وزنهاتغییر کلی خواهد کرد وآنها که پیکرتراشیده باقدهای بلند دارند ، گوی‌سبقت‌را از قهرمانان کوتاه خواهند ربود.

ودر دسته سنگین وزن نیز این امر که هرقدر سنگین باشندبیشتر قادر به بلند کردن وزنه خواهند بود ازمیان خواهد رفت و قهرمانان این دسته به‌حفظ تناسب اندام‌همت خواهند گماشت .

وبطور کلی‌تکنیك وسرعت‌جای قدرت و قلدری را خواهد گرفت و کشورهای پیشرفته دراین رشته کسانی خواهند بود که ورزش را برپایه های علمی میشناسند .

برای قهرمانان ما هم‌موضوع بی‌تاثیر نخواهد بود برای نصیری‌این مطلب چندان رضایت‌بخش نخواهد بود واگر این مسئله که دستهای کوتاه او مانع موفقیت فراوانش در یکضرب می‌باشد بعلت احتیاج از بین خواهد رفت‌واو ناچار است‌برای باقی ماندن درجمع بزرگان بیشتر دراین حرکت درخشان باشد .

ولی شانس جلایر بیشتر است، درودیان -برومند وپوردژم نیزچیزی ازدست نخواهند داد :

ضمن آنکه برومند در کلاس جدید سنگین وزن در هر دو حالت باامید بیشتر میتواند ظهور کند .

بحث کامل‌دراین‌مورد ازحوصله این مقاله خارج‌است ولی با آگاهی از مسائل بعدی بازهم میتوانیم‌در این باره صحبت کنیم .

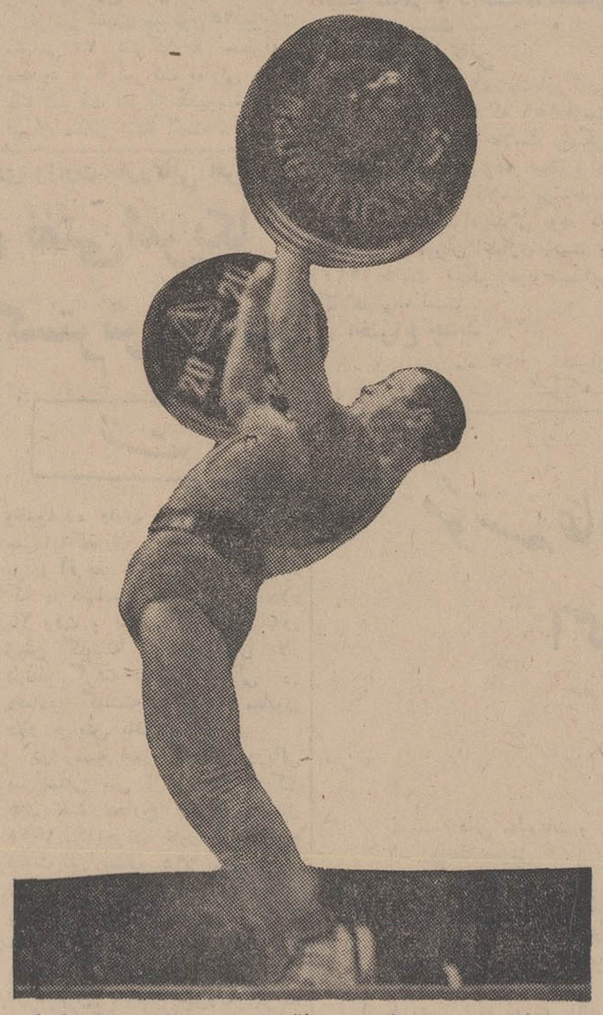

«اوجنی کاتسورا» وزنه‌بردار فقید روسی با ۱۴۵٫۵ کیلو رکورد درسبك زن بزگترین پرسوردنیا بود !

لندن

دودنیای متفاوت دریک جا وبایک قیمت - بوسیلهٔ پی.آی.ا

لندن را اینروزها شهر «موسیقی ومد» مینامند ولی با اینهمه کارنابی استریت، مرکز مد وزیبائی، با محل تاریخی فلیت استریت فقط چند دقیقه فاصله دارد، درحالیکه آنها دودنیای کاملاً مختلف میباشند. آری لندن اینچنین است و برای هر سلیقه‌ای چیز جالب توجهی دارد و این مطلب را تمام کسانی که بآنجا مسافرت نموده‌اند تصدیق مینمایند والبته لندن بهشتی برای خرید بشمار میرود و بهترین اجناس و پوشاک را با مناسبترین قیمت نسبت بهمه اروپا بمسافران عرضه میکند

پی آی ا

هواپیمائی بین المللی پاکستان

اطلاعات سال

باچهارکتاب خواندنی و با ارزش ودو آلبوم نفیس در ۹۰۰ صفحه

آگهی مناقصه نوبت سوم

شرکت سهامی‌قند شاه‌آباد آگهی شماره ۲۷۷ مورخه ۴۷٫۲٫۵ رابرای روز چهار شنبه ۴۷٫۴٫۲۶ با همان شرایط تجدید مینماید .

رئیس هیئت‌مدیره شرکت‌سهامی قند شاه‌آباد.مهندس‌صفری

آ-۱۹۸۱۶

شرکت سهامی کارخانه های تولیدی و صنعتی ثابت خراسان

ترازنامه‌منتهی به سی‌ام اسفند ۴۶

شرح	مبلغ ریال	شرح	مبلغ ریال
دارائی		**بدهی**	
نقد	۹۱۲۶۹۸۵٫۶۰	بدهی جاری	۳۲۷۹۳۱۳۸۱٫۶۰
اسناد دریافتی، بدهکاران ، پیش پرداختها	۸۶۶۳۵۰۴۱٫۱۵	بدهی ثابت	۲۵۳۱۵۸۸۹۶٫-
سرمایه های تعهدی و ۳۴ درصد سهام باز خرید شده	۹۳۴۲۴۰۰۰٫-	سرمایه	۴۰۰۰۰۰۰۰۰٫-
سفارشات ، اجناس بین راه	۵۰۷۷۳۹٫۷۵	ذخائر	۲۹۳۸۱۳۸۶۷٫۲۰
موجودیهای جنسی	۲۹۱۷۵۷۳۷۹٫۲۰	سودویژه	۲۲۲۲۲۸۹٫۹۵
سرمایه گذاری ، ودایع،سرقفلی	۷۱۴۹۹۰٫-		
دارائیهای ثابت	۷۹۴۹۶۰۲۹۹٫۰۵		
جمع	۱۲۷۷۱۲۶۴۳۴٫۷۵	جمع	۱۲۷۷۱۲۶۴۳۴٫۷۵

خلاصه سود و زیان منتهی به‌سی‌ام اسفند ۴۶

شرح	مبلغ ریال	شرح	مبلغ ریال
درامد		**هزینه**	
درامد ها	۷۰۹۸۸۷۸۰۹٫۱۵	حقوق و عوارضات دولتی قندوشکر	۱۶۸۲۸۳۸۳۲٫۵۰
		هزینه ها	۵۳۹۳۸۱۶۸۶٫۷۰
		سودویژه	۲۲۲۲۲۸۹٫۹۵
جمع	۷۰۹۸۸۷۸۰۹٫۱۵	جمع	۷۰۹۸۸۷۸۰۹٫۱۵

رئیس و منشیان مجمع عمومی صاحبان سهام — هیئت مدیره — بازرسان قانونی — مدیرعامل

رئیس‌حسابداری‌شرکت — حسابرس-سیدجعفرنوشین بازرس انجمن حسابداران قسم خورده

خبرهای روز

مدال طلا برای تقدیم بشاهنشاه

بطوریکه از ایتالیا اطلاع میرسد روز گذشته ازطرف «کمیته بین‌المللی وحدت و تعمیم فرهنگها» که یك سازمان فرهنگی وسیع جهانی‌است ومرکز آن در شهر رم پایتخت ایتالیا میباشد یك مدال مخصوص طلابرای تقدیم به پیشگاه شاهنشاه آریامهر تسلیم سفیر شاهنشاهی در ایتالیا شده است.

این مدال به‌نشان تجلیل خاص از رهبری عالیه شاهنشاه آریامهر در امر مبارزه جهانی بابیسوادی و همچنین نقش بین‌المللی شاهنشاه در زمینه امور معنوی و فرهنگی جهانی بشاهنشاه ایران اهدا شده ومهمترین تجلیلی است که تاکنون از طرف این سازمان بین‌المللی از یك شخصیت جهان بعمل آمده است.

«مارسل رو» تهران را ترك گفت

«ممل» «مارسل‌رو»

«مارسل‌رو» وابسته مطبوعاتی سفارت فرانسه امروز درپایان مدت ماموریت خود ،تهران راترك گفت .«مارسل‌رو» پنج سال قبل به سمت دبیر دومی بتهران آمد و در این مدت دوستان فراوانی در بین جامعه مطبوعات برای خویش کسب کرد . «مارسل‌رو» زبان فارسی را در مدت اقامت خود در تهران فرا گرفت و آنرا بالهجه خوب تکلم میکند .

وابسته سابق مطبوعاتی سفارت فرانسه قبل از ترك‌تهران درموسسه اطلاعات حضور یافت و ضمن معرفی جانشین خود آقای «ممل» باستاتور عباس‌مسعودی‌مدیر اطلاعات ،سردبیر و نویسندگان‌و خبرنگاران اطلاعات خداحافظی نمود .

ماموریت جدید «مارسل‌رو» در کابل است

جانشین مارسل‌رو آقای «ممل»با سمت دبیر اولی در سفارت فرانسه در تهران و مسئول امور مطبوعاتی از دیروز سرگرم کار شد .

وی نیز زبان فارسی را هنگام ماموریت پدرش در افغانستان ، با اکمك یك دیپلمات ایرانی فرا گرفته است .

دسته‌گل شهبانو برای شهردار تهران

امروز دفتر شهردار تهران اعلام داشت که روز گذشته دسته‌گل زیبائی از طرف علیاحضرت فرح ـ شهبانوی ایران برای تیمسارسرتیپ صفاری شهردار تهران به‌بیمارستان مهر که درآن بستری است‌فرستاده شد .

از طرف وزیر دربار شاهنشاهی نیز دسته‌گلی برای شهردار تهران ارسال شد‌و از ایشان احوالپرسی شده است .

توزیع اوراق انتخابات انجمن شهر

امروز اوراق انتخابات‌انجمنهای شهر که در وزارت کشور آماده شده بودبرای‌توزیع بین‌فرمانداری های سراسر کشوارسال گردید.

آقای ادیب محمدی معاون‌پارلمانی وزارت کشور گفت :همینکه‌وصول این اوراق از طرف کلیه‌فرمانداری ها در سراسر کشور اعلام شود دستور شروع انتخابات‌صادرخواهد شد .

مدیرکل جدید موسسه دخانیات

از طرف آقای دکتر مجیدی‌وزیر تولیدات کشاورزی و مواد مصرفی آقای‌مهندس‌دیلمقانی‌بسمت‌مدیر کل موسسه دخانیات منصوب شد .

آقای‌مهندس دیلمقانی‌چندین‌سال بسمت مدیر کل ومدیرعامل‌سازمان آب‌منطقه‌ای تهران انجام وظیفه می‌کرد .

اولین دکترزن پاکستانی

خانم صغرا شکفته‌اولین دوشیزه دانشجوی پاکستانی در دانشگاه تهران که موفق بگرفتن دکترای ادبیات فارسی نائل شده‌بود ،دیروز در انجمن ایران وپاکستان باحضور جمعی از اعضاء انجمن از رساله‌خود صحبت کرد و از طرف انجمن ضمن قدر شناسی باو جوایزی اعطاء شد.

دوکشتی تصادف کردند

نیمه شب گذشته بعلت طوفان شدید دریادوفروند کشتی ا مریکائی و یونانی هنگام حرکت در رده گیلو مری بندر شاهپور بشدت با هم بر خورد نمودند وخسارات‌سنگینی بهر دو کشتی وارد آمد .

گزارش خبرنگار ما ازبندر ـ شاهپور حاکیست : صبح امروز هیئتی مرکب از نماینده شرکت بیمه خرمشهر و مقامات بندری جهت تعیین میزان خسارت و علت تصادف عازم محل شدند .

شرایط معافیت

بقیه از صفحه اول

کلاسهای ششم باید تا آخر شهریورماه مراتب باطلاع حوزه وظیفه واداره بازرسی اداری‌برسد.

بعضی از ادارات آموزش وپرورش برای دانش‌آموزان‌مشمول‌دبیرستان های شبانه ویا کلاسهای اکابر و نظایر آن تقاضای صدور کارت معافیت تحصیلی از حوزه‌های‌نظام وظیفه مینمایند لازم به‌تذکر است که تقاضای آنها هیچگونه مجوز قانونی نداشته و نباید مورد توجه واقدام قرار گیرد .

در سال تحصیلی ۴۷ـ ۱۳۴۸ فقط مشمولینی میتوانند از کارت معافیت تحصیلی استفاده نمایند‌که دردوره دوم دبیرستان‌ویادردانشگاه ها و مدارس عالی‌به‌تحصیل‌اشتغال داشته‌باشند بنابراین‌ثبت‌نام‌مشمول وظیفه در دوره اول دبیرستان مطلقا ممنوع است و متخلف‌برابر‌مقررات تعقیب خواهدشد .

مشمولین متولد ۱۳۲۷ که قبلا‌ترك تحصیل داشته و درسال تحصیلی ۴۷ـ۴۸ بخواهند در دوره دوم دبیرستان بتحصیل مشغول‌شوند ثبت‌نام آنان بارعایت سایر مقررات بلامانع ومجاز به‌پیشنهاد وصدور کارت معافیت تحصیلی می‌باشد .

ـ پذیرفتن متولدین ۱۳۲۸ در کلاس سوم دبیرستان‌ها درسال تحصیلی ۴۷ـ۴۸ و بارعایت مقررات بلامانع‌است‌بدیهی‌است‌بایستی‌صورت اسامی این قبیل محصلین را در اسفندماه ۱۳۴۷ بحوزه وظیفه‌مربوط ارسال و از پیشنهاد صدور کارت معافت‌تحصیلی‌خودداری‌وفقط‌بارسال صورت اسامی بحوزه وظیفه و اداره بازرسی اداری اکتفا نمایند .

ثبت‌نام امتحانات متفرقه

از فردا آغاز میشود

ثبت نام از داوطلبان شرکت در امتحانات متفرقه شهریور ماه از صبح فردا آغاز میشود و تا روز ۱۵ مرداد ادامه خواهد داشت .

داوطلبان باید حداکثر تا آخرین روز مهلت ثبت نام ، مدارك خود را به نواحی ۱۱ گانه آموزش و پرورش و یا اداره امتحانات آموزش وپرورش استان مرکز تسلیم نمایند .

طبق اطلاع خبرنگار ما از داوطلبان سال ششم ابتدائی و داوطلبان دوره اول متوسطه (سالهای اول تاسوم) در نواحی ۱۱ گانه آموزش و پرورش ثبت نام میشود و ثبت نام سالهای چهارم‌وپنجم و ششم متوسطه بوسیله اداره امتحانات آموزش و پرورش استان مرکز انجام میگیرد .

مصرف مواد نفتی کشور ۱۵٫۵ درصد افزایش‌یافت

سخنگوی شرکت ملی‌نفت ایران اظهار داشت : جمع کل فروش‌مواد نفتی در کشور طی سه ماهه اول سال ۱۹۶۸ (از دهم دی تا دهم اسفند ۴۶) بالغ بر ۲ میلیون‌و۱۰۹ هزارو ۹۶۲ متر مکعب بوده است

در سه ماهه اول سال ۱۹۶۸ جمع فروش ۴ فرآورده اصلی نفتی (بنزین موتور ـ نفت سفید ـ نفت گاز ـ نفت کوره) به ۲ میلیون و ۴۱ هزارو ۷۷۹ متر مکعب رسید . میزان فروش این فرآورده‌ها درسه ماهه مشابه سال پیش یك میلیون‌و ۷۶۷ هزارو ۲۹۷ متر مکعب بوده است . مقایسه این دو رقم نشان میدهد که افزایش مصرف چهار فرآورده اصلی نفتی در این مدت پانزده‌ونیم درصد میباشد .

وزیر خارجی پاکستان گفت:
امریکا نمیتواند به پاکستان فشار واردکند

راولپندی ـ آسوشیتد پرس ـ ارشد حسین وزیر خارجه جدید پاکستان دیروز گفت که امریکا نمی‌تواند بمناسبت سیاست فعلی پاکستان این کشور را تحت فشار قرار دهد.

ارشد حسین که در پارلمان‌صحبت میکرد گفت پاکستان سیاست مستقلی دارد و نمونه آن لغو اجازه پایگاه ارتباطاتی امریکا درنزدیکی پشاور میباشد . تقلیل‌نقش پاکستان در پیمانهای سنتو و سیتو نیز نشانه‌ای از همین سیاست است.

در اردوی دختران پیشاهنگ
یک دختر کرولال

باشنیدن صدای انفجار خمپاره آتشبازی بحرف‌افتاد

الهه که کرولال بودبعد ازانفجار خمپاره های آتش بازی هم میشنیدو هم حرف میزد منتها این لحظات جالب برای او ۳ ساعت بیشتر ادامه نیافت .

صدای گوش‌خراش انفجار خمپاره های آتش بازی در منظریه روی دختر کرولالی اثر گذاشت بطوری که‌ه مدتی بعدازپایان‌مراسم آتش بازی این دختر هم صداهارا می‌شنید وهم به‌آرامی با کلمات نامفهوم حرف میزد .

نام این دختر الهه‌مقصودی‌است وتنها دختر کرولال شرکت کننده درارد‌وی دختران پیشاهنگ‌میباشد.

واقعه وقتی اتفاق افتاد که‌مراسم آتش‌بازی در منظریه ودر حضور علیحضرت شهبانو انجام شد .

الهه دراین‌لحظه کنار‌دوستان‌خود ایستاده بود و مراسم آتش بازی‌را تماشا میکرد .

نوبت انفجار خمپاره های‌آتش‌زا شد ، دریك لحظه دهها خمپاره با صدای مهیب، منفجر شد و آتش از دهانه آن ها بیرون جهید ، صدای خمپاره ها درمحوطه منظریه طنین‌افکند وروی حس سامعه الهه آنچنان اثر گذاشت که او شنوائی خودرا بازیافت و به حرف افتاد .

دراین، لحظه‌دخترانی‌که شاهد تغییر وضع الهه بودند از شدت خوشحالی اورا روی دست بلند کردند و به چادرش بردند ، الهه تا ۳ساعت بعد از این‌واقعه‌به‌آرامی حرف‌میزدوبسختی صداهارا‌تشخیص می‌داد ، صبح امروز برای معاینه ومعالجه الهه به تهران اعزام‌شدو تحت‌مراقبتهای پزشکی‌قرار گرفت.

الهه دانش آموز دبستان نیم‌روز است که‌از دوماهگی براثر‌مننژیت و ایجاد پرده‌ای چرکی در مجاری شنوائی او کر شده و اطبای‌تهران بخانواده او اطمینان داده بودند که دختر‌آنهاروزی‌براثر شوکی‌ناگهانی قدرت شنوائی خودرا خواهد یافت.

۴۴۲۲ نفردر کنکورمدرسه بازرگانی‌شرکت کردند

صبح امروز ۴۴۲۲ نفر دیپلمه ریاضی ، طبیعی ،ادبی و بازرگانی در کنکور مدرسه عالی بازرگانی شرکت‌نمودند .

ساعت هشت و نیم صبح امتحان آغازشد ومدت سه ساعت و ده دقیقه نیز بطول انجامید .

داوطلبین شرکت در کنکور مدرسه بازرگانی ازساعت هفت صبح وارد دانشگاه تهران شدند ووسیله مراجعین وراهنمایان به دانشکده های هنر های زیبا،ادبیات علوم ، پزشکی راهنمائی شدند. ساعت هشت ونیم صبح با اعلام از مرکز کنکور که دردانشکده‌دارو‌سازی قرار داشت امتحان آغاز گردید .

مدرسه عالی‌بازرگانی بداوطلبان اجازه داده‌بود که سئوالات را پس ازخاتمه امتحان همراه خود داشته باشند .

*** تا ۳۰۰ دانشجو**

آقای دکتر صوفی رئیس‌مدرسه عالی بازرگانی‌در جریان امتحانات ورودی اظهار داشت این مدرسه برای سال تحصیلی آینده فاربود ۳۰۰ دانشجو بپذیرد.چنانچه‌وزارت علوم و آموزش عالی مشکلات را رفع نماید تا ۳۰۰ دانشجو پذیرفته می‌شود . وی اضافه کرد نتیجه این کنکور حداکثر تا۲۵ تیرماه اعلام خواهد شد

*** کارت پلاستیك**

مدرسه عالی‌بازرگانی برای جلوگیری از اشتباه برای‌داوطلبان کارت‌پلاستیك عکس‌دار تهیه کرده بودو ازروی حروف الفباء شماره‌گذاری‌نموده بود و عکس داوطلبان را نیزدر آلبومی ضبط ودر اختیار مراقبین‌قرارداده بود

*** مراقبین**

امتحانات وروی مدرسه عالی بازرگانی را ۲۵۰ دانشجوی همین مدرسه مراقبت‌وراهنمائی نمودند درمسابقات ورودی این مدرسه دست داوطلبی شکسته بود و برگزار کنندگان کنکور اجازه دادند یکی‌از کارکنان این‌مدرسه که دارای تحصیلاتی درحدودچهار متوسطه است باین‌شخص کمك کند ومطالبی را که او دیکته‌می‌کند بنویسد .

*** کنکور پلی‌تکنیك**

ساعت هشت صبح فرداکنکور دانشکده پلی‌تکنیك‌تهران‌باشرکت ۴۸۳۰ داوطلب‌دیپلم ریاضی‌درمحل دانشگاه تهران برگزار می‌شود

امتحانات‌ورودی‌پلی‌تکنیك دوروز خواهد بود .

فردا ریاضیات وروز سه شنبه فیزیك ،شیمی و مکانیك انجام می گردد

*** دانشگاه پلیس**

امتحان ورزش‌از ۴۹۳۲ تن‌داوطلبان شرکت در کنکور دانشگاه پلیس از دیروز در محل این دانشگاه‌آغاز گردید .

کسانی حق شرکت در امتحانات کتبی دانشگاه پلیس را که روز شانزدهم تیر انجام میشود دارند که در امتحان ورزش پذیرفته شوند و طول قد آنها از ۱۶۶ سانتی متر کمتر نباشد و صحت و تناسب اندامشان به تائید پزشگان‌دانشگاه شهربانی رسیده باشد .

امتحان کنکور داوطلبان شرکت در امتحان مسابقه ورودی دانشگاه شهربانی شامل زبان فارسی ، یك زبان خارجه و معلومات عمومی‌است. دانشگاه‌شهربانی‌امسال ۲۰۰ دانشجو برای سال اول خود خواهد پذیرفت.

*** نامنویسی‌دانشگاه آریامهر**

دانشگاه آریامهر اعلام کرد که شاگردان اول حوزه امتحانی سال ششم ریاضی و طبیعی سراسر کشور و دانش آموزان ممتاز ریاضی حداکثر تا روز شنبه ۲۲ تیر فرصت دارند که بدون کنکور در این دانشگاه نام نویسی کنند .

حداقل معدل کتبی شاگردان اول رشته طبیعی ۱۸ وبرای‌رشته‌ریاضی ۱۷ میباشد .

متن سئوالات کنکور مدرسه عالی بازرگانی

سئوالات فارسی

وقت ۲۰ دقیقه

۱ـ عبارات زیرین چند غلط املائی دارد ،صحیح کلمات غلطرا به ترتیب‌دردفترپاکنویس بنویسید:

هیچ چیز در کشف شبجت و افزودن نور بسیرت چون مجاهدت وتثبت نیست . و من واسقم که‌اگر تفهس بسزارود از بعث‌ملك‌مسلم مانم . و به همه حال براعت‌ساحت و فرط مناسحت و سدق اشارت من معلوم خواهد شد . اما ازمبالقتی‌در تفتیش کار من چاره نیست ، که آتش ازذمیر چوب و دل سنك‌بی جد تمام و جحد بلیق بیرون نتوان آورد .

۲ـ معنی لغتهای زیر را بترتیب در دفتر پاکنویس بنویسید :

مقبل ـ بی همال ـ نفاست ـ تمتع، مضایق،مسرع ، پرنیان ، صباحت ،ضلالت ، حرمان .

۳ـ ترکیبات زیرین را در ورقه پاکنویس بنویسید و سپس زیر صفت و موصوف ، یك خط، و زیر مضاف و مضاف‌الیه دوخط‌بکشید:

آهوی دشت ، هوای صاف ، کتاب علی ،اطاق درس ، شاگرد زیرك ، راه آهن ـ دست‌روزگار، دوست مهربان .

۴ـ زمان ووجه هر یك ازفعلها را در بیت زیر بنویسید :

گر مخیر بکنندم‌به دو عالم که چه خواهی
دوست ما را وهمه نعمت فردوس شما را

۵ـ پنج نوع از انواع ماضی را نام ببرید و برای هر یك مثالی‌ذکر کنید .

۶ـ در بیت زیر کلمات(هرکه ـ نان ـ عمل ـخویش) هر یك از لحاظ دستوری (ترکیب) چه حالتی دارند ؟

هرکه نان از عمل خویش‌خورد
منت حاتم طائی نبرد

۷ـ د وتن از شاعران دوره سامانی را نام ببرید .

۸ـ رواج و کمال «سبك‌هندی» در شعر فارسی در کدام عهد بوده است؟

۹ـ منوچهری دامغانی ـ فرخی سیستانی ـ صائب تبریزی ـ ملك‌الشعراء بهار هر یك‌ازشاعران کدام دوره بوده‌اند ؟

۱۰ـ اسم چهار کتاب و چهار کس در زیر نوشته شده است نام هر کس را در مقابل نام کتابی‌که متعلق به او می دانید بنویسید :

(سیاست نامه ، گرشاسب‌نامه، سیر حکمت در اروپا ، اخلاق ناصری)

(محمد علی فروغی ، خواجه نصیرالدین طوسی ، اسدی‌طوسی خواجه نظام‌الملك)

سئوالات معلومات عمومی

وقت ۲۰ دقیقه

۱ـ فلسفی

نام دو تن فیلسوف زیررا ازروی مشخصاتی‌که ذکرشده است‌تعیین کنید :

الف‌ـ فیلسوف بزرك‌ایرانی‌سده چهارم هجری که بعلت وسعت معلومات ارسطوی دوم یا « معلم ثانی»لقب داشت .

ب‌ـ در زمان ملکه الیزابت می‌زیست . کتاب معروفی«روش نو»نام دارد . اساس عقیده وی درباره تحقیقات علمی چنین است: «دانشمند باید خودرا از فرض‌و تصور برکنار دارد وحقایق‌طبیعی را از راه مشاهده‌وآزمایش‌استنباط کند .»

۲ـ علمی

نام دو تن دانشمند زیررا تعیین کنید :

الف ـ ازبزرگترین‌علمای‌ریاضی ایران روی‌داد ؟

۶ـ جغرافیای عمومی

الف‌ـ بزرگترین بندر فرانسه درسواحل دریای مدیترانه چه نام دارد .

ب‌ـ شهرت استرالیابیشتربخاطر تولید چه کالائی است ؟

۷ـ جغرافیای ایران

الف ـ با استفاده از گاز نفت چاههای گچساران چه کارخانه‌ای درشیراز احداث شده است ؟

ب‌ـ بزرگترین مرکز کشت‌پنبه درایران کجاست ؟

۸ـ اقتصادی

الف‌ـ سازمان برنامه در آغاز چندمین برنامه توسعه اقتصادی ایران است ؟

ب‌ـ نشر اسکناس بعهده چه بانکی است ؟

۹ـ اجتماعی

الف ـیکی از سازمانهای بین‌المللی که به منظور همکاری‌در مسائل علمی و تربیتی و فرهنگی تشکیل گردیده ومقر آن‌درپاریس است چه نام دارد ؟

ب‌ـ کنفرانس مهمی که درسال جاری در تهران‌تشکیل گردیدچه‌نام داشت .

۱۰ـ هنری

شهرت دو تن هنرمندزیر بخاطر چیست :

الف‌ـ لئونارد دوونچی

ب‌ـ درویش خان

سئوالات ریاضی

وقت یکساعت و نیم

مساله اول ـ اصل و فرع پولی‌از قرار ۴٪ در مدت ۵ سال برابر ۲۴۰۰۰۰ (دویست‌و چهل هزاریال) میباشد مطلوبست اصل پول .

مساله دوم ـ زمینی است بشکل مربع بمساحت ۸۰۲۰۲٫۲۴ متر‌مربع مطلوبست محیط آن .

مساله سوم ـ زمینی به مساحت ۲۰۰۰ متر مربع را سه نفربشرکت خریداری کردند بقرار متر مربعی ۳۰۰۰ (سه هزار) ریال اولی یك دانك از ۶ دانك و دومی ۲ دانك از ۶ دانك وسومی ۳ دانك از ۶ دانك را خریداگر اولی ۵۰۰۰۰۰ (پانصدهزار) ریال و دومی ۱۰۰۰۰۰۰(یك میلیون) ریال و سومی ۲۰۰۰۰۰۰ (دو میلیون) ریال‌پول‌نقد بابت‌خرید زمین بفروشنده‌داده‌و قرارگذاشتند که هریك بقیه بدهی خود را ظرف مدت ۳ ماه با ربح ۱۲٪ بپردازندبدهی هریك از شرکاء را پس از ۳ ماه تعیین کنید .

$$(x^2-1)(y^2-1)(z^2-1)$$

مساله چهارم ـ کسرزیر راساده کنید .

$$\frac{(xy+1)^2-(x+y)^2}{(x-y)(y-z)(z-x)}$$

مساله پنجم ـحاصل عبارت زیر را بدست آورید .

$$\frac{x^2}{x-y}-\frac{y^2}{y-z}-\frac{z^2}{z-x}+\frac{(x-y)^3+(y-z)^3+(z-x)^3}{(x-y)(y-z)(z-x)}$$

مساله ششم ـ معادله زیر راحل کنید .

$$\frac{(x^2+5x+6)(x-1)}{x^3-4x+3}=2$$

مساله هفتم ـ معادله لگاریتمی زیررا بدون‌استفاده‌از جدول‌لگاریتم بدست آورید .

$$\log(x+1)-\log(x^2+3)=\log 2-\log 5$$

مساله هشتم ـ جمله سوم یك تصاعد هندسی ۳۲ و جمله ششم آن ۴ میباشد قدر نسبت و جملات آن تصاعد را تعیین کنید .

مساله نهم ـ معادله درجه دوم پارامتری :

$$mx^2+(2m-1)x+m+1=0$$

مفروض است‌اولا m راچنان پیدا کنید که معادله بالا دارای دو ریشه مضاعف باشد ثانیا بازاء $m=\frac{1}{13}$ ریشه معادله را بدست آورید .

مساله دهم ـ منحنی درجه دوم

$$y=x^2-2x+a$$

مفروضند اولا a را بطوری تعیین کنید که منحنی فوق بر خط و خط

$$y=-2x+2$$

مفروض مماس‌باشد ثانیابازاء $a=2$ منحنی و خط را در یك دستگاه محور های مختصات رسم کنید .

وضع گوشت تهران

بقیه از صفحه اول

حالیکه شرکت گوشت مدعی‌است که در تهران گوسفند کمیاب‌است در شهرهای اطراف تهران روزانه چند هزار گوسفند برای مصرف تهران کشتار شده و باین شهر حمل میگردد . دیروز در کرج‌هزار راس ، در قزوین دو هزار راس‌در کن‌پانصد راس ودر ورامین‌پانصد راس گوسفند برای‌مصرف گوشت تهران کشتاروباین شهر حمل‌شده است و در مقابل شرکت گوشت امروز بجای هشت هزار راس تنها چهار هزار راس گوسفند کشتار کرده است.

*** نرخ گوشت**

درسالهای پیش در زمستان نرخ تابستانی فعلی گوشت اعلام می‌شد وقصابی‌ها هم ضرر نمیکردند ولی در تابستان قیمت گوشت برابربا نصف قیمت زمستان تعیین میگردید وقصابی‌ها سود سرشاری میبردند، ولی حالا نرخ تابستانی و زمستانی یکسان است وشرکت گوشت‌مدعی است که هم در تابستان وهم در زمستان ضرر میدهد.

اگر در واقع مسئله کمبودگوشت در تهران‌بصورتی که گفته میشود جدی باشد باید توجه کرد که آوردن گوشت از سراسر جهان مشکل را حل نمیکند . مسئولان باید بجای گوسفند نر ، میش بیاورند و پرورش دهندگان را تشویق کنند تاگوشت فراوان و ارزان شود.

*** وضع قصابی‌ها**

طی یك هفته گذشته کمیابی گوشت موجب ناراحتی مردم شده است. در بسیاری‌از دکانهای‌قصابی تهران گوشت موجود نیست و خانواده‌های تهرانی با دست خالی‌از قصابی‌ها برمیگردند و در دکانهائی هم که گوشت هست‌ازنرخ‌شهرداری گرانتر فروخته میشود.

*** تائید نشد**

امروز همچنین آقای پیروز قائم‌مقام شهرداری قسمتی از مطالبی را که بصورت مصاحبه واز قول ایشان در شماره دیروزچاپ‌شده بوداصلاح کرد ومطالب مربوط‌به ضررشرکت گوشت را تائید ننمود.

درغرفه‌های خارجی کالاهای غیرمجاز فروخته میشود

طبق تصویب نامه دولت به‌کلیه کشور های شرکت کننده در نمایشگاه آسیائی ۱۹۶۹ اجازه داده شد در مقابل هر متر مربع زمین که جهت غرفه در اختیارمی گیرند ، پنجاه دلار کالای‌غیرمجاز بفروش برسانند . اما مجموع رقم فروش نباید از پنجاه‌هزاردلار‌تجاوز نند. بعبارت دیگر هر یك ازغرفه ها که هزار متر مربع وسعت‌دارند میتوانند از حداکثر امتیاز که سه میلیون و هفتصد و پنجاه هزار ریال است استفاده کنند .

این اولین بار است که اجازه داده میشود یك دولت خارجی در ایران اقدام بفروش کالای غیر ـ مجاز کند و این تصمیم نوعی تشویق برای شرکت کنندگان در نمایشگاه آسیائی بشمار میرود .

دکتر رئیسی ،رئیس سازمان ـ نمایشگاهها که این مطلب رااعلام داشت ،توضیح داد وسعت‌نمایشگاه آسیائی که در آغاز کار هفتصد هزار متر مربع در نظر گرفته‌شده بود به یك میلیون و دویست هزار متر مربع افزایش داده شده و مقادیری از اراضی و باغات مجاور نمایشگاه مطابق مقررات خریداری شده است .

آقای جان‌اندرسن رئیس فروش هواپیمائی‌پان‌آمریکن‌درشهر سان‌آنتونیو ایالت تگزاس شب شنبه به‌تهران وارد شد و در فرودگاه مهرآباد مورد استقبال آقای حبیب‌الله ثابت رئیس شرکت ثابت‌پاسال و محمد خسروشاهی رئیس اطاق بازرگانی تهران و آقای غفاری نماینده پان‌آمریکن قرار گرفتو آقای اندرسن گواهینامه‌هائی از طرف نمایشگاه بین‌المللی شش‌ماهه همیسفر درسان‌آنتونیو به‌آقایان خسروشاهی وثابت اهداءنمود. دیدار آقای اندرسن از تهران جزئی ازبرنامه پرواز۷۳ساعته اورا بدور دنیا تشکیل میدهد ودراین برنامه دیدار از لندن ـ فرانکفورت ـ استانبول ـ بیروت ـ تهران ـ بانکوك ـهنك‌کنك توکیو و هونولولو گنجانیده شده‌است .

آگهی استخدامی ازشرکت سهامی تلفن ایران

اسامی ده نفر رزرو قبولشدگان امتحان استخدامی مورخ ۱۷ر۱۲ر۴۶ شرکت سهامی تلفن ایران را بشرح زیر اعلام میدارد :

۱ـآقای پولاد خوش فطرت	دیپلم ریاضی
۲ـ آقای ناصر شیروانی	دیپلم ریاضی
۳ـ آقای ولی الله عباسی	دیپلم ریاضی
۴ـ آقای علاءالدین اقتصادی	دیپلم ریاضی
۵ـ آقای محمود تیموری	دیپلم ریاضی
۶ ـ آقای مسعود کیانیان	دیپلم ریاضی
۷ـ آقای سید عباس حسینی‌نژاد	دیپلم فنی
۸ـ آقای فرج الله فنائیان	دیپلم ریاضی
۹ـ آقای ابراهیم اردشیر	دیپلم ریاضی
۱۰ ـ آقای محمود حمیدی	دیپلم ریاضی

از ده نفر قبولشدگان مذکور خواهشمند است حداکثر تا پایان وقت اداری روز شنبه ۱۵ر۴۷ر۴۷ برای تشکیل پرونده استخدامی جود باداره کارگزینی شرکت واقع در خیابان شاه کوچه لاله مراجعه فرمایند . الف ۳۲۸۷

آ ـ ۲۶۹۰۶ ۱ـ۲ شرکت سهامی تلفن ایران

از فردا درسینما
بولوار

انتهای بلوار ـ مقابل‌پارك فرح ـ تلفن ۶۰۲۹۲

سوفیالورن
ماگزیمیلیان شل
فردریك مارچ
رابرت واگنر

به‌کارگردانی
ویتوریو دسیکا

یك متهم به قتل :

تأسف قاتل ابدی است

متهم به قتل در دادگاه ثابت کرد که مقتول اورا مجبور نمود به چاقو دست ببرد و در مجازات خود از دادگاه تخفیف گرفت

شعبانعلی بیگدلی ۳۰ ساله که روز دهم شهریور ماه سال گذشته در امامزاده حسن (بخش ۱۵ تهران) حمید لشگری را با ۳ ضربه چاقو کشت دیروز به ۱۵ سال حبس بااعمال شاقه محکوم گردید.

محاکمه شعبانعلی که دادستان تهران برای او تقاضای مجازات اعدام کرده بود از ۳ روز قبل در شعبه ۳ دادگاه جنائی مرکز به‌ریاست آقای دکتر وزیری آغاز شد و ظهر دیروز پایان یافت.

قضات دادگاه ضمن شور ۵ ساعته خودقبول کردند که مقتول با تحریکات خویش سبب برانگیخته شدن قاتل به ارتکاب قتل شد و بهمین سبب در مجازات قاتل موارد تخفیف رارعایت کردندواو را به ۱۵ سال حبس بااعمال شاقه محکوم نمودند.

شعبانعلی در دادگاه گفت :

چند روز قبل از وقوع حادثه، موقعیکه در نزدیکی میدان راه آهن تهران از یك فشاری آب میخوردم حمید جیب مرا زد و گریخت. علیه او به پاسگاه ژاندارمری کوی خزانه شکایت کردم مسئول پاسگاه به من گفت که هرجا حمید را دیدم به‌پاسگاه تلفن کنم تا ماموری جهت دستگیری وی اعزام گردد.

روزدهم شهریور ماه من برای صرف چای به قهوه‌خانه ای در امامزاده حسن رفتم هنوز روی نیمکت ننشسته بودم که چشمم به حمید افتاد. باو پیشنهاد کردم که با هم به پاسگاه برویم. نه تنها قبول نکرد، بلکه با پنجه‌بوکس بمن حمله‌ور گردید و سپس از قهوه‌خانه فرار کرد و وارد کوچه ای در مجاورت قهوه‌خانه شد او را دنبال کردم وقتی باو رسیدم باپنجه‌بوکس بمن حمله کرد، برای دفاع از خود چاقویم را از جیبم در- آوردم و ۲ ضربه باو زدم و فرارکردم. حمیدبدنبال من دوید ولنگه‌کفشش را بطرف من پرتاب کرد که برا سرم اصابت کرد و ناله ام رادرآورد. دردی که از برخورد این لنگه‌کفش باسرم احساس کردم بقدری ناراحتم نمودکه‌بطرف حمید دویدم و باچاقوی خود ضربه ای کاری باو زدم که نقش برزمین شد. خواستم فرارکنم کسبه محل مرا گرفتند و به مامورین تحویل دادند و در کلانتری محل فهمیدم که حمید براثر آخرین ضربه چاقوی من کشته شده است.

رئیس دادگاه سپس چاقوئی را که در پاکتی گذارده شده و به پرونده قطور این حادثه ضمیمه گردیده بود بیرون آورد و به متهم نشان داد واز او سئوال کرد که این چاقو را قبلا دیده‌ای ؟

متهم جواب داد : آری. این‌چاقو متعلق به من است با همان ۳ ضربه به حمید زدم و موقع فرار مردم آن را از دستم خارج کردند.

رئیس دادگاه از متهم سئوال کرد که حمید را از کجا میشناخت ؟ متهم جواب داد در قهوه‌خانه با هم آشنا شدیم و شغل هردونفرمان‌عملگی بود.

شعبانعلی که از شهریور ماه سال گذشته تاکنون در زندان بسرمیبرد در برابر اظهار رئیس دادگاه که‌گفت آخرین دفاعش را بیان کند اظهار داشت. **حمید به ضرب چاقوی من کشته شد، اما دل من نمی‌خواست او را بکشم، خود او مرا دروضعی قرار داد که ناچار شدم دست به چاقو ببرم‌البته گرمی هوا نیز در وقوع این‌زدو خورد بی تاثیر نبود و من از اینکه انسانی را بی جان کرده‌ام** متاسف هستم و این تاسف من **ابدی خواهد بود، عرض‌دیگری ندارم و به حکم قضات دادگاه تسلیم هستم.**

محاکمه شعبانعلی ظهر دیروز پایان یافت و ۵ ساعت بعد حکم قضات دادگاه برای وی قرائت گردید و شعبانعلی از این حکم تقاضای فرجام نمود.

رئیس دادگاه آلت جرم را به متهم به قتل ووکیل مدافعش نشان میدهد

یک خانواده هنگام خواب زیر آوار ماند

دیروز یك دختر ۱۷ ساله، قربانی سهل‌انگاری یك صاحب زمین شد.

این‌حادثه‌بعلت خراب شدن‌خانه‌ای در خیابان بابائیان (بخش ۱۱ تهران) روی داد و ضمن آن ۵ نفر مجروح شدند.

از سالها قبل در مجاورت خانه آقای مرادی واقع در جنب حمام شاهرخ زمینی وجود داشت که صاحبش‌همچنان آنرا بلااستفاده‌باقی گذارده بود صاحب زمین اخیرا تصمیم گرفت آنرا دیوارکشی کند.

وی‌دیروز برای اجرای تصمیم‌خود کارگری به نام علی حسن نوروزی‌را برسرزمین برد و به او دستور داد که اطراف زمین را بمنظور دیوارکشی گودبرداری کند.

علی حسن که اطلاع فنی ازاین‌امر نداشت زیر دیوار خانه آقای مرادی را بقدری خالی کرد که دیوار خانه‌و درنتیجه نیمی از ساختمان آن روی ساکنانش ویران گردید.

در این حادثه اکرم مرادی ۱۷ساله کشته‌شد و ۵ نفر دیگر از جمله‌علی حسن مجروح گردیدند.

این حادثه هنگامی اتفاق افتاد که ساکنان خانه پس از صرف ناهار در دالان آن خوابیده بودند.

مرگ تازه داماد

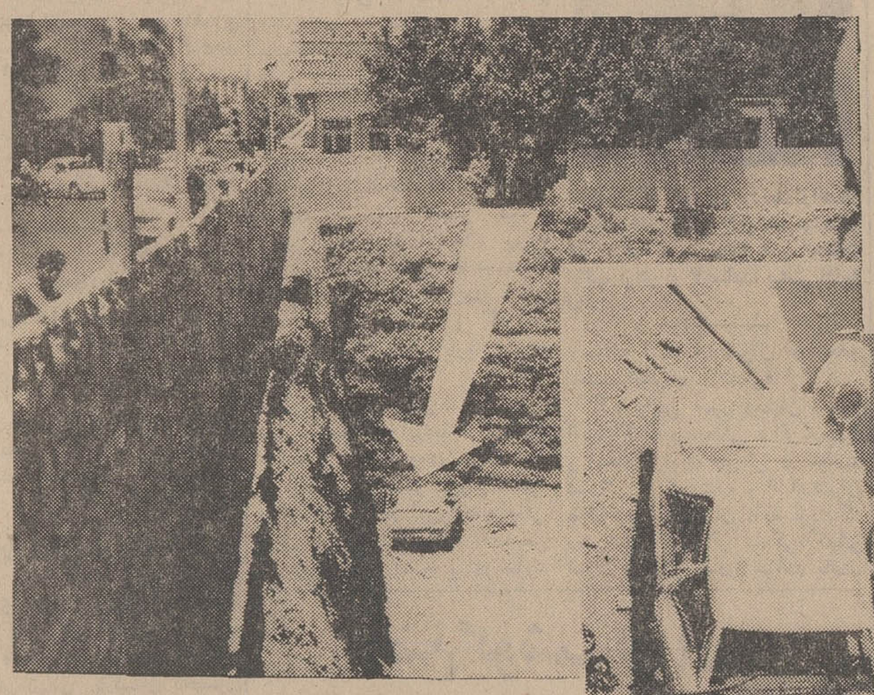

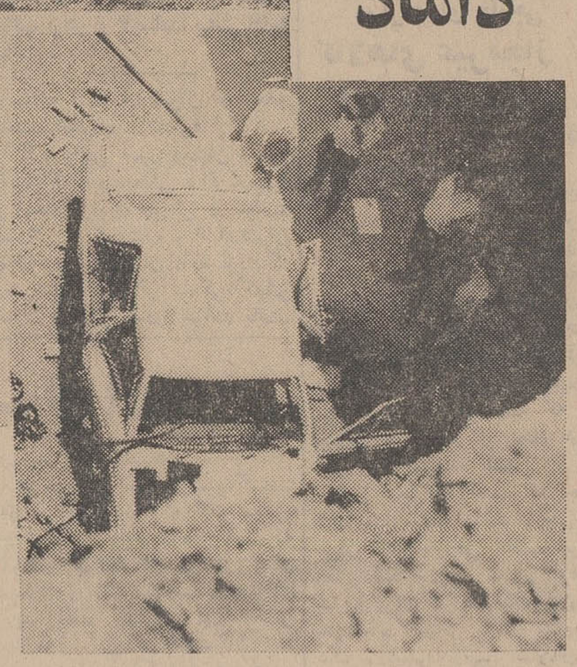

این حادثه ساعت یك بعدازظهر دیروز درخیابان ثریا(چهارراه‌ایرج) روی‌داد. اتومبیل شماره ۳۸۷۱ ط دانشجوی رشته معماری هنگام عبور داشجوی رشته معماری هنگام‌عبور از خیابان ثریا، درچهارراه ایرج باتاکسی شماره۶۲۷۹ط۳۵برانندگی علی اصغر نیکومنش تصادف کرده شدت تصادف بحدی بود که‌اتومبیل سواری ازمسیرخود منحرف شد و پس ازبرخورد به‌دیوار آجری گود- برداری یك ساختمان به‌داخل گودال که ۱۰متر عمق دارد افتاد و راننده آن کشته شد. ایرج این اتومبیل را ۱۱روز قبل، اندکی‌پیش‌ازازدواج خویش خریداری کرده بود راننده تاکسی میگفت علت‌تصادف این بود که‌راننده مقتول چراغ قرمزچهارراه رارعایت نکرد. قرار است‌در گودال یك سینما ساخته شود.

پرونده قتل بازرس مدارس تهران دربازپرسی

پرونده قتل مرحوم نیکفر بازرس مدارس تهران ازآگاهی به‌دادسرای تهران ارسال شد.

آقای هدایت بازپرس دادسرا که باین پرونده رسیدگی‌میکندامیدوار است که تاپایان تیرماه برای ناصر اتابکی متهم به‌قتل مرحوم‌نیکفرقرار مجرمیت صادر کند.

ناصر چندی پیش مرحوم نیکفر را بااتومبیل خود به‌مرغداری خویش‌در ورامین برد ووی‌را درآنجا به‌طرز فجیعی به‌قتل رسانید.

گمشده

معید کشفدوز ۱۵ساله از ۹روز قبل گم شده‌است. کسانی که‌ازاو اطلاعی دارندلطفا به خیابان‌فرح‌آباد دوشان تپه خیابان‌مینوخانه‌شماره۱۸ اطلاع‌دهند.

بزودی
پنج مرد آهنین، پنج مرد جهنمی، پنج مرد انتقامجو در بزرگترین فیلم وسترن سال
گای مدیسون
مونیکا راندال ۰ ویدال مولینا
درفیلم رنگی - پانورامیک

۵ غول از تگزاس

مژده به‌اهالی خوزستان ومناطق گرم جنوب
کولر کریر
مخصوص مناطق گرمسیر

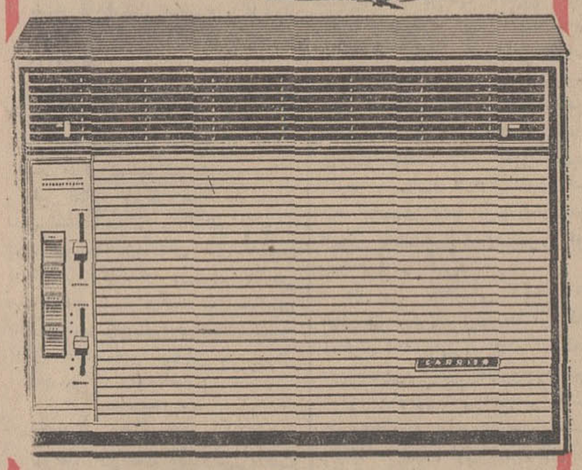
کولر «Desertmaster» تنها کولری است که پس ازسالها آزمایش و تحقیق مخصوص مناطق گرم ومرطوب جنوب ساخته شده، تا ۵۲ درجه سانتیگرادگارانتی میشود ودرگرمترین نقاط جنوب مرغوبیت خودرا ثابت نموده است
Carrier
نماینده انحصاری - شرکت شعله خاور
تخت جمشید. چهارراه بهار تلفن های ۴۵-۷۵۶۱۴۱

نمایندگان پخش در جنوب
اهواز - تجارتخانه قمشی - خیابان ۲۴ متری (نمایندگی دردزفول - اندیمشك - مسجدسلیمان - آغاجاری - بهبهان. دوگنبدان. خارك. بندرماهشهر).
آبادان - فروشگاه جنوب - خیابان شهرداری خرمشهر.
تجارتخانه کوکب‌زاده - بندرعباس - فروشگاه ارمغان - بوشهر تجارتخانه چینی.
آ-۱۹۶۹۲

در آتیه نزدیک
یك فیلم فارسی شیرین و هیجان انگیز و جالب بعلاقمندان هدیه میشود.
بیک ایمانوردی ۰ سهیلا منوچهر وثوق
و روشنیان درفیلم
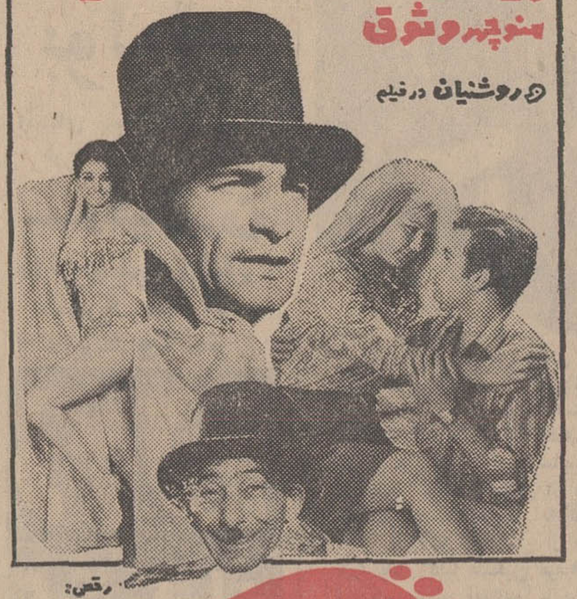
رقص: جمیله
پابرهنه‌ها
بدون شك تا مدتهادرباره قشنگی و خوبی این فیلم‌بی‌نظیر با دوستان خود بحث خواهید کرد.

بزودی
غروب بت پرستان
رنگی - سینماسکوپ - محصول استودیونگاه
باشرکت : فروزان - ظهوری - داریوش طلائی - نوذری - ثریا بهشتی - جهانگیرغفاری

یك معما
پا...من...نکن
منظور از این سه کلمه که‌یك ضرب المثل رایج فارسی میباشد، چیست ؟
پاسخ خود تان را به تلفن ۳۳۷۰۹۵ بدهیدو جایزه دریافت دارید.

عشق و عاشقی رادرهیچ‌فیلمی‌باین جذابیت‌وملاحت‌ندیده‌اید
برنامه آینده سینماهای
نیاگارا - رادیوسیتی - ب.ب
سیلوا کوشینا ۰ مارگارت لی
کارول براون ۰ فرانس آنگلاد درفیلم

تخت برای دو نفر

بزودی
سینماارانوس افتتاح خواهدشد
چهارراه مختاری‌شاهپور - تلفن ۲۷۹۷۱

از صبح چهارشنبه فقط در
سینماپارامونت
نمایش‌دهنده فیلمهای برگزیده جهان
شادترین فیلم سال - اثری خیلی‌خیلی بالاتر از «اشکها ولبخندها»
جولی اندروز
درفیلم دختر خیلی خیلی متجدد رنگی

برنده ۲ جایزه اسکار ۱۹۶۸
باشرکت: جان گاوین
جیمز فوکی ۰ کارول چانینگ
THOROUGHLY MODERN MILLIE
محصول کمپانی یونیورسال
گیشه سینما همه روزه برای رزرو بلیط آماده است
سئانسها ۱۱ صبح ۲٫۴۵-۶-۹٫۱۵ بعد از ظهر

مجالس ترحیم

بانهایت تاسف درگذشت شادروان آقای سیدمهدی صفوی فرزند مرحوم حجةالاسلام آقای شریعتمدار زنجانی اعلی‌الله مقامه را باطلاع عموم همشهریان محترم میرساند. مجلس تذکر آنمرحوم روز سه‌شنبه یازدهم تیرماه از ساعت ۵ تا ۷ بعدازظهر در مسجد حاج‌حسن واقع در خیابان شاهپور برگزار میگردد. حضور آقایان علمای اعلام و همشهریان محترم موجب شادی روح فقیدسعید خواهد بود.

الاحقر سلطان‌العلماء زنجانی
آ_۱۰۴۶۳

بانهایت تاسف وتاثر فوت مرحوم مغفور آقای سیدمهدی‌صفوی بزرك‌خاندان صفوی فرزند مرحوم حجةالاسلام آقای شریعتمدار زنجانی اعلی‌الله مقامه‌را که در زنجان برحمت ایزدی پیوسته‌اند باطلاع عموم اقوام و دوستان میرساند. مجلس ترحیم مردانه روز سه‌شنبه یازدهم تیرماه از ساعت ۵ تا ۷ بعدازظهر در مسجد حاج‌حسن واقع در خیابان شاهپور برگزار خواهد بود و مجلس زنانه در همانروز و همان ساعت درمنزل آقای سیدمحمد صفوی واقع در خیابان نصرت غربی کوچه محبوبی شماره ۱٫۵۶ منعقد خواهدبود.

الاحقر سیدجلال‌الدین بیوك زنجانی

خانواده‌های: صفوی، خطیبی، میرطاهری، بلوری، وزیری، وثیقی، صابر، ولائی، رهبری، فرقانی، میربهاء، غفاری، چاوشی، عابدینی‌نژاد کلانتری، یاورخانی، کتابی

آ_۱۰۴۶۳

بعموم افراد خانواده‌های عزادار بویژه بازماندگان آن مرحوم مصیبت وارده راتسلیت میدهیم

بانهایت تاسف وتاثر فوت مرحوم میرمحسن اوصیاء بزرك خاندان اوصیاء راباطلاع دوستان‌وآشنایان و همشهریان محترم میرساند. مجلس ترحیم فقید سعید درروز یازدهم تیرماه (سه‌شنبه) از ساعت ۵ تا ۷ بعدازظهر در مسجد سجاد واقع در خیابان شاه و همچنین مجلس ترحیم زنانه عصر همانروز در منزل آن مرحوم واقع در خیابان کاخ ـ خیابان ناهید شماره ۳۶ برگزار خواهد شد.

مهندس ابوالقاسم اوصیاء، محمود اوصیاء، دکتر جلال اوصیاء، احمد اوصیاء، علی‌اکبر موسویان، ابراهیم مهدوی، محمود رضویان، سرهنك عبداله اشراقی، تقی‌قریشی، دکتر پرویز اوصیاء، دکتر حسین خاکسار، مهندس منوچهر موسویان، یعقوب احدی

خانواده‌های: مرتضوی، ثقفی، معتمدی، طهماسبی مکانیك، ربائی، ناظری، نصیری

۱_۲ آ_۱۰۴۳۱

بعموم بازماندگان آنمرحوم مصیبت وارده راتسلیت میدهیم

در مسجد جامع سمنان

بانهایت تاسف درگذشت شادروان الحاج‌عبدالحسین ثرابی (اخوان) بزرك خاندان ترابی راباستحضار دوستان وخویشاوندان میرساند. مجلس ختم مردانه‌روز یکشنبه ۹تیرماه از ساعت ۴ تا ۷ بعدازظهر درمسجد جامع‌سمنان منعقد خواهد بود.

خاندان اخوان ترابی، رحیمیان، سلامت، الهی، توکلی، تفضلی، توسلی، اقوامی، رحیم‌پور، فروتن صدقی، عمیدی، میرترابی

آ_۱۹۸۹۲

مصیبت وارده را بعموم بازماندگان آنمرحوم تسلیت میدهیم

بانهایت تاسف فوت مرحومه بانو سکینه محسنی راباستحضار کلیه دوستان‌وآشنایان میرساند. مجلس ختم مردانه از ساعت ۹ تا ۱۱ صبح‌روز دوشنبه ۱۰ر۴۷ در مسجد حاج‌حسن واقع در خیابان شاهپور اول‌ارامنه وزنانه عصر همانروز در منزل شخصی آنمرحومه در خیابان فرهنك کوچه صباح شماره ۷۷ برگزار میشود.

فرخ‌لقامحسنی، نصرت‌محسنی، فرخنده‌محسنی، رحمن روشن، رحمت‌اله فرخ‌پی و خانواده‌های آشتیانی پورمنفرد، قربانی، سپاسی

آ_۱۰۴۶۹

بعموم بازماندگان آنمرحومه مصیبت وارده‌راتسلیت میدهیم

بانهایت تاسف وتاثر درگذشت شادروان بانو مهرانگیز طباطبائی همسر آقای رحیم رحیمی(شیرازی) راباطلاع خویشان و دوستان میرساند. ختم‌آن‌مرحومه روز دوشنبه ۱۰ر۴۷ از ساعت ۵ تا ۷ بعدازظهر در مسجدمجد برگزار میگردد. ختم زنانه در همان‌ساعت وهمانروز در منزل واقع در یوسف‌آباد بالاجنب کلانتری خیابان کاوه شماره ۱۲ منعقد می‌باشد.

رحیم رحیمی، صمد رحیمی، ناصر رحیمی، ابراهیم طباطبائی، حاج‌جلیل طباطبائی، محمدطباطبائی، محمداسمعیل چوبین، محمدکریم چوبك، محمدتقی چوبك، دکتر عبدالحسین چوبین، دکتر محسن‌چوبك یوسف چوبك، جعفر چوبین، خانواده قبازرد، اصغر رحیمی، محمدباقر چوبك، رضا چوبك، صمد چوبك رحیمی، محمدباقر چوبك، حاج‌هاشم رحیمی، منوچهر طاهری، منوچهر چوبك، حاج‌هاشم رحیمی، منوچهر طاهری، عطاءاله اطمینان، عباس اطمینان، خانواده پرویزی، هوشنك شعاعی نائینی، عباس بابائی، مجید رحیمی

آ_۱۰۳۶۳

مصیبت وارده را بعموم بازماندگان آنمرحومه‌تسلیت میدهیم

باکمال تاسف فوت‌شادروان بانو آغاسلطان‌حقیقی کرمانشاهی مادر آقایان علی، احمد، محمود، حسن وبانوان فاطمه ووجیهه سیفی را باطلاع دوستان و آشنایان میرسانند. مجلس ترحیم مردانه از ساعت ۵ تا ۷ بعدازظهر روزدوشنبه ۱۰ تیرماه‌درمسجدحاج‌حسن واقع در خیابان شاهپور (ارامنه) و ختم زنانه در همان روز وساعت در خیابان جمشیدآباد شمالی ـ خیابان‌نیو کاشی ۲۴ منزل علی‌سیفی برگزار میشود.

خانواده‌های: سیفی، شادمان، رئوف، واقعی، مقتنعی، یاقوتی، حجتی، یزدان‌بخش، برومندایرانی مکی، سعدوندی

آ_۱۰۳۵۷

بعموم بازماندگان آنمرحومه مصیبت وارده‌راتسلیت میدهیم

بدینوسیله فوت مرحومه مغفوره بانو عزیزه‌حاج حسینی راباطلاع کلیه اقوام ودوستان میرساند. لذااز ساعت ۵ تا۷بعدازظهر روز دوشنبه دهم‌تیرماه مجلس ختمی در مسجد مینائی خانی‌آباد منعقد است.

حیدری، برادر، فلاح، رمضانی، حسینی، رضائی‌بیك
آ_۱۰۴۱

بعموم بازماندگان آنمرحومه مصیبت وارده‌راتسلیت میدهیم

بانهایت تاسف وتالم فوت نابهنگام یگانه برادر عزیزم صادق‌فتح‌سمیعی رادر رشت باطلاع‌اقوام‌ودوستان و اشنایان محترم میرساند. مجلس ختم مردانه روز دوشنبه ۱۰ر۴۷ از ساعت ۴ونیم تا۶ونیم بعدازظهر در مسجد فخرالدوله واقع در دروازه شمیران و ختم زنانه در همان ساعت در منزل برادرزاده آن مرحوم تهمینه‌سمیعی واقع در خیابان روزولت مقابل پمپ‌بنزین کوچه دلفان شماره ۱۷ برگزار میشود امیداست با تشریف‌فرمائی خودروح آنمرحوم راشاد فرمایند.

اسمعیل فتح سمیعی

بانو مطهرالدوله سمیعی، بانو نصرت‌اعظم سمیعی، بانو بیره ابتهاج سمیعی، بانو همدم‌الملوك سمیعی، پری سمیعی، فروغ سمیعی، قدسی سمیعی، تهمینه‌سمیعی سودیه سمیعی

ربیع‌منشی‌زاده سمیعی، دکتر محمدرفیع سمیعی، دکتر داود ربیع سمیعی، مهندس جمشید سمیعی، حاج‌نقره‌چی، دکتر محمدپور، منصورپورسلطانی، اعتصاد، سرهنك شریفی، عباس دواچی، مهندس رفیع‌سمیعی
آ_۱۰۳۹۱

بعموم افراد خانواده‌های عزادار بویژه بازماندگان آنمرحوم‌مصیبت وارده را تسلیت میدهیم

وزارت بهداری باکمال تاسف درگذشت نابهنگام شادروان حسینعلی کاشانچی پدر آقای دکتر عباس کاشانچی رئیس بخش گوش‌وحلق‌وبینی بیمارستان فیروزآبادی رابه‌اطلاع میرساند. مجلس ختم فقیدسعید روز دوشنبه دهم تیرماه ۴۷ از ساعت ۹ تا ۱۱ صبح در مسجد مجد برگزار می‌باشد.

وزارت بهداری
۲_۲ آ_۱۰۳۰۷

باکمال تاسف درگذشت ناگهانی شادروان حسینعلی کاشانچی راباطلاع بستگان و دوستان محترم میرساند. مجلس ختم مردانه صبح دوشنبه دهم تیرماه از ساعت ۹ تا ۱۱ در مسجد مجد و ختم زنانه آنمرحوم از ساعت ۵ تا ۷ بعدازظهر همان روز در منزل دکترعباس کاشانچی (میدان ۲۵ شهریور خیابان سینا پلاك ۳۱) برگزار میشود.

حاج علینقی کاشانچی، دکتر عباس کاشانچی، علی کاشانچی، حسن کاشانچی، عزت‌محلوجی(کاشانچی) دکترنصرت کاشانچی، مهندس ابوالقاسم محلوجی، مهدی زرین‌قلم، مهندس‌احمدزرین‌قلم، حاج سید هدایت‌سکوت، محمدگمین‌چی، محمد عبائیان، حاج محمدجعفر معتمدی، ابوالقاسم طاهرپور، احمدمعتمدی دکتر عباس بابك، رضا کاشانی اخوان، محمدحریری اکبر کاشانی، حسین عبائیان، محسن عبائیان، مهندس ناصر معتمدی، مهندس منصور معتمدی، امیرمحسنی
۲_۲ آ_۱۰۳۰۹

بانهایت تاسف وتاثر درگذشت شادروان‌حسینعلی کاشانچی والد ماجدیارارجمند و عزیز دبیرستانی‌جناب آقای عباس کاشانچی راباطلاع عموم یاران میرساند. مجلس ترحیم آنمرحوم از ساعت ۹ تا ۱۱ صبح روز دوشنبه ۱۰تیرماه در مسجد مجد منعقد می‌باشد.

از طرف یاران دبیرستانی شرف ـ مهندس نجم‌آبادی
آ_۱۰۴۱۱

بانهایت تاسف درگذشت مرحوم حاج‌محمدحسین شیخ‌علیان‌ظفرقندی بزرك خاندان شیخ‌علیان‌ظفرقندی راباطلاع کلیه اقوام و بستگان و دوستان میرسانند. مجلس ترحیم آنمرحوم درروز دوشنبه ۱۰ر۴۷ از ساعت ۴ونیم الی ۶ونیم بعدازظهر در مسجد حاج ابوالفتح واقع در میدان شاه منعقد است و مجلس‌ختم زنانه در همانروز و همانساعت در منزل آنمرحوم واقع در خیابان شهرستانی کوچه بوعلی‌سینا پلاك ۶ منعقد می‌باشد.

خانواده‌های شیخ‌علیان ظفرقندی، علیان‌ظفرقندی صادقی، حسینی، عبدلی ظفرقندی، شخصیان، ظفرقندی صابری، سمیعی، جعفری، هدایتی، طباطبائی
آ_۱۰۴۱۹

بعموم‌بازماندگان آنمرحوم مصیبت وارد راتسلیت میدهیم

بانهایت تاسف فوت بانو شمسی یعقوبی انارکی مادر نصرت‌اله وقدرت‌اله یعقوبی راباطلاع اقوام و آشنایان میرساند. مجلس ترحیم مردانه آنمرحومه‌از ساعت ۵ تا ۷ بعدازظهر دوشنبه دهم تیرماه در مسجدارك و مجلس ختم زنانه در همانروز و همان ساعت درمنزل آنمرحومه واقع در عباس‌آباد ـ خیابان آپادانا خیابان هویدا شماره ۵۱ برگزار خواهد شد.

خانواده‌های: ثامنی، صدریه، بقائی، عموئی، طباطبائی، قربانی، غفاری، کریمیان، عمادی، صفوی ایازی، زنگی، عظیمی، زاهدی، صدیقی، فاطمی، حقیقی، صالحی، طاهری، رجب‌نژاد، بدر، ظهریه علوی، هاشمیه، عابدزاده، انارکی، مهاجر، مستقیمی کلباسی، برادران، امینی، کمالی، یزدان‌پناه، نیکخواه فیضی، آقازاده، مظاهری

آ_۱۰۴۳۵

بعموم بازماندگان آنمرحومه مصیبت وارده‌راتسلیت میدهیم

بانهایت تاسف مرك نابهنگام‌وتاسف آورزین‌العابدین کیمیائی و جهانگیر رجبی‌یزدی کارمندان‌باربری کاوه راباطلاع همکاران ودوستان میرساند. مجلس ختم‌روز دوشنبه ۱۰ر۴۷ از ساعت چهارونیم الی شش‌بعداز ظهر در مسجد توتونچیان واقع در خیابان غفاری‌منعقد است‌ازهمکاران محترم خواهشمنداست شرکت‌فرمایند.

هیئت مدیره صنف حمل ونقل
آ_۱۰۴۷۷

بعموم بازماندگان آن مرحومان مصیبت وارده را تسلیت میدهیم

یادبود

باطلاع اقوام و دوستان میرسانند:

بمناسبت سالروز درگذشت‌بانو رباب‌نجم‌آبادی‌صبیه مرحوم حجةالاسلام حاج‌شیخ‌مهدی نجم‌آبادی و همسر علی‌اکبر نجم‌آبادی مجلس یادبودی درروز دوشنبه دهم‌تیرماه از ساعت ۵ تا ۷ بعدازظهر در مقبره مرحوم حاج‌شیخ‌هادی واقع در خیابان شیخ‌هادی برقراراست.

آ_۱۰۲۷۹ علی‌اکبر نجم‌آبادی

باطلاع آقایان دوستان‌وآشنایان میرساند که مراسم چهلمین روز درگذشت دختر عزیزمان مرحومه بانو بدرالملوك‌پیرنیا بعدازظهر روز دوشنبه ۱۰ر۴۷ در مسجد فیروزآبادی واقع در شاهزاده عبدالعظیم برمزار آن‌مرحومه برگزار خواهد شد خواهشمند است باتشریف‌فرمائی خود موجب شادی روح‌آنمرحومه وتسلی قلوب بازماندگان را فراهم سازند.

آ_۱۰۴۰۵ محمدپیرنیاوبانو

تسلیت

عموزادگان گرام

بانهایت تاسف‌وتاثر درگذشت عموی گرامیان را تسلیت عرض وبقای عمربازماندگان آنمرحوم رااز خداوند مسئلت داریم.

آ_۱۹۹۳۸ عبدل‌ومحمودیاری

جناب آقای دکتر عباس کاشانچی

پزشکان گروه آبادانا و کلیه کارکنان‌بیمارستان درگذشت پدر بزرگوارتان را به‌جنابعالی و خاندان گرامی صمیمانه تسلیت گفته‌سلامت و توفیق آن‌همکار ارجمند را خواهانند.

آ_۱۹۹۲۴ بیمارستان آپادانا

جناب آقای یوسف کریمی

فوت ناگهانی برادر گرامیتان آقای محمدرضا گلچین را از صمیم قلب به‌شما و خانواده محترم و بازماندگان آنمرحوم تسلیت عرض نموده سلامت‌شمارا از خداوند بزرك مسئلت مینمایم.

آ_۱۰۴۴۱ گرج_قاسم کمالی

جناب آقای حاج‌سیدکاظم‌جزمه‌ای

بااندوه وتاثر فراوان درگذشت نابهنگام دوست عزیزمان شادروان سیدابوالقاسم جزمه‌ای رابه‌آنجناب وسایر بازماندگان تسلیت عرض مینمائیم.

منوچهر ـ جعفر و صادق حیدرپور
آ_۱۰۲۷۳

سرکار ستوان یکم خفافی

درگذشت مادر گرامی‌تان را از طرف خود و همکارانم بحضور جنابعالی و خانواده محترمتان‌تسلیت عرض نموده ودر اندوه‌شما سهیم میباشیم.

عجب‌شیر ـ سرهنك ستادارمکان
آ_۱۹۸۶۲

سرکار سرهنك وحید

باکمال تاثر مصیبت وارده را تسلیت عرض‌نموده بقاء عمر جنابعالی و فامیل محترم رااز ایزد متعال خواستاریم.

ف ـ شهابی ـ مهدی‌حریری
آ_۱۰۳۸۱

سرکار سروان علی‌بهرامی

از طرف خود و همکارانم مصیبت وارده‌راصمیمانه تسلیت میگویم

سپهبد حسن طوفانیان
آ_۱۰۳۷۷

درگذشت ناگهانی شوالیه گرامی درباروانیکان مرحوم عزیزژرژ سفیری رابه‌خاندان محترم ایشان، مخصوصا برادر عزیزم آقای ارژنك سفیری‌وبانوو مادر ارجمند ایشان تسلیت میگوئیم

مهندس هوشنك منتظمی وبانو
آ_۱۹۸۳۶

انجمن وسازمان جوانان زرتشتی اهواز

درگذشت رادمنش نیکوکار شادروان ارباب‌رستم جمشیدیان رابخانواده آن مرحوم بویژه سرکار بانو لعل‌جمشیدیان تسلیت وبقای عمر بازماندگان وآمرزش آن شادروان را از اهورامزدا مسئلت دارد.

آ_۱۹۸۳۴

سرکار خانم شکوه‌الملوك جهانسوزی
وجناب آقای دکتر محمدحسین‌جهانسوزی

مصیبت وارده را از صمیم قلب تسلیت گفته‌و بقای عمر شمارا از خداوند متعال مسئلت دارم.

آ_۱۹۸۹۶ قاسم ـ دقیق‌فکر

آقای احمد سیفی

مصیبت وارده را از طرف خود و کلیه همکاران تسلیت میگویم.

آ_۱۰۴۰۹ مترتیب‌میرغفوری

از طرف خود و کلیه همکارانم مصیبت وارده‌رابه خانواده محترم عباسیان بخصوص بهمکار عزیزسرکار سرهنك مهندس عباسیان تسلیت عرض مینمایم.

آ_۱۰۳۸۵ مترتیب مهندس‌مقدم

از طرف خود وکلیه همکارانم مصیبت وارده رابه خانواده محترم بهمرامی‌مقدم‌بخصوص به‌همکارعزیزمان سرکار سروان بهمرامی مقدم تسلیت عرض مینمایم.

آ_۱۰۳۸۵ مترتیب مهندس‌مقدم

سرکار خانم فرخنده شیرشکار

کارمندان آزمایشگاه بیمارستان مرکزی نیروی هوائی در نهایت تاسف مصیبت وارده را بشما وخانواده محترم تسلیت عرض مینمایند.

دکتر پهلوان، دکتر حسین‌دوست، زمانی، ایوب غضنفری، امیرحسینی، میرآفتاب، ستایش، خمسه‌ای
آ_۱۰۴۸۵

خانم و آقای‌سمیره وکامل فتحی

همکاران شما در بخش عربی وزارت اطلاعات مصیبت وارده را تسلیت عرض نموده و خودرا درغم‌و اندوه شما شریك میدانند. از خداوند متعال برایتان صبر وشکیبائی آرزومندند.

آ_۱۰۴۲۷

سرکار سرهنك دکتر محمدحسین جهانسوزی

پزشکان و کارمندان بیمارستان منطقه‌ای ۵۰۳ تهران درگذشت شادروان بانو معصومه جهانسوزی‌را بجنابعالی و خانواده محترمتان تسلیت عرض مینمایند.

سرهنك دکتر هنرفر
آ_۱۰۳۸۷

خاندان محترم شیوائی

کارکنان بهداری بانك ملی ایران مصیبت وارده رابه‌آن خانواده محترم تسلیت گفته وخودرادر غم شما شریك میدانند.

کارکنان بهداری بانکملی ایران
آ_۱۰۴۲۹

بانهایت تاسف درگذشت همکار گرامی مسعود خواجوی صالحان رابخانواده محترم‌آن‌مرحوم‌مخصوصا مادر داغدیده‌اش تسلیت میگوئیم

موسسه مطالعات‌وتحقیقات اجتماعی ـ گروه‌جامعه‌شناسی
آ_۱۰۳۹۷

آقای مهندس خاشابی

یاران دبیرستانی ایرانشهر درگذشت پدرمحترمتان راتسلیت می‌گویند و در غم شما شریك هستند.

از جانب یاران ـ یاسائی
آ_۱۰۴۷۵

تیمسار سپهبد نصیری

بانهایت تاسف مصیبت وارده را از طرف خودو همکارانم تسلیت عرض میکنم.

آ_۱۰۴۸۷ مترتشگراحیا

سپاسگزاری

از تشریف‌فرمائی بانوان وجناب آقایان‌نخست‌وزیر وجنابان آقایان وزراء و نمایندگان محترم مجلس‌سناو نمایندگان محترم مجلس شورای‌ملی و تیمساران و سروران معظم و دوستان گرامی وبستگان که‌درمراسم سوگواری درگذشت مرحومه بانو افسرالملوك‌نصیری تشریف‌فرما شده ویابوسیله‌تلگراف و مرقومه وجرائد ابراز مرحمت و همدردی فرموده‌اند از صمیم قلب سپاسگزار و چنانچه در شرفیابی وعرض‌تشکرحضوری بعلت تالمات روحی قصوری شود امید عفو دارد.

آ_۱۹۹۷۸ خانواده نصیری

جناب آقای شهیدی ریاست اداره سپاه دانش استان مرکز

باکمال تاثر وتاسف درگذشت ابوی محترم را تسلیت گفته وخودرا دراین سوك بزرك شریك‌و سهیم میدانیم

ناصر محسنی، عباس منطقی، احسان‌عظیمی‌سجادی محمد حسن ناصری، مهدی نواب‌پور، یدالله علیزاده تقی شاملو، ابوالقاسم رضازاده، خسرو فرهی، مهرداد توانگر
آ_۱۰۴۷۱

سرکار سرهنك دکتر مهدی خرمی

بانهایت تاسف مصیبت وارده را بجنابعالی‌تسلیت عرض میکنم. مترتشگراحیا
آ_۱۰۴۸۷

اعضاء هیئت رئیسه و هیئت مدیره اتحادیه‌صنف گرمابه‌دارطهران بانهایت تاثر درگذشت شادر غلامحسن‌حیدرزاده رابه‌آقایان‌حاج‌غلامحسین‌وغلامحسن نعیم‌آبادی از صمیم قلب تسلیت گفته و بدینوسیله مراتب تالم وهمدردی عموم افراد صنف گرمابه‌دارطهران راابراز میدارد.

رئیس اتحادیه صنف گرمابه‌دار طهران ـ مصطفوی
آ_۱۰۴۶۵

جناب آقای غلامحسین نعیم‌آبادی رئیس محترم هیئت مدیره شرکت تعاونی گرمابه‌داران‌طهران‌وحومه

بانهایت تاثر درگذشت شادروان‌غلامحسن‌حیدرزاده رابه‌جنابعالی و خانواده‌های محترم حیدرزاده‌ونعیم‌آبادی وایمنی از صمیم قلب تسلیت عرض مینماید.

مدیر عامل شرکت ـ شریف‌الاطباء
آ_۱۰۴۶۷

آگهی ثبت‌نام شاگردان اول سالهای ششم‌طبیعی و ریاضی‌و دانش‌آموزان ممتاز ریاضی‌در دانشگاه آریامهر

موعد اسم نویسی شاگردان اول حوزه‌های‌امتحانی سال ششم ریاضی و طبیعی‌سراسر کشور و دانش آموزان ممتاز ریاضی که طبق آگهی های‌دانشگاه صنعتی آریامهر میتوانند بدون کنکور در دانشگاه آریامهر ثبت نام نمایند حداکثرتا آخر وقت اداری روز شنبه ۲۲ر۴۷ خواهد بود از داوطلبان واجد شرایط خواهشمند است قبل‌از انقضای مدت فوق با ارائه مدارك زیر و یا با ارسال آن بوسیله پست سفارشی به آدرس‌دانشگاه آریامهر (تهران خیابان آیزنهاور) ثبت‌نام‌نمایند.

مدارك لازم:

۱ـ عین کارنامه سال ششم دبیرستان که‌ریز نمرات کتبی دانش آموزان در آن درج وبه تایید اداره آموزش و پرورش محل رسیده‌باشد.

۲ـ گواهی از اداره آموزش و پرورش مبنی براینکه دانش آموز در حوزه امتحانی مربوطه با حداقل معدل کتبی ۱۷ برای‌رشته ریاضی و ۱۸ برای رشته طبیعی شاگرد اول شده است.

۳ـ رسید بانکی بمبلغ بیست هزار ریال که‌به حساب شماره ۱۲۷۰ دانشگاه صنعتی آریامهر در بانك بازرگانی ایران شعبه ۲۴ اسفند بابت‌شهریه سال تحصیلی ۴۸ـ ۱۳۴۷ پرداخت یا حواله شده باشد.

۴ـ چهار برگ رونوشت شناسنامه.

۵ـ شش قطعه عکس ۴×۶ و سه قطعه عکس۳×۴

۱_۲ آ_۱۹۹۸۴ دانشگاه صنعتی آریامهر

بزودی

«کاترین اسپاك» زیباترین ودلرباترین‌سارق‌دنیاباتفاق چندتا از ناشی‌ترین دزدان روزگار دست به سرقتی‌میزنند که ازلحظه اول تاپایان فیلم تماشاگر را غرق شادی و خنده میکند.

در فیلم رنگی زیبا و دلربا

متن سئوالات نمونه کنکور و ۶ صفحه ضمیمه روزنامه پیشاهنگی مخصوص اردوی منظریه فردادر مجله جوانان

اطلاعات ۱۳۰۴

یکشنبه
۳۰ ژوئن ۱۹۶۸
سوم ربیع‌الثانی ۱۳۸۸
شماره ۱۲۶۲۳

دستورالعمل جدید وصول مالیات سرقفلی

وزارت دارائی امروز طی دستور العملی نحوه وصول مالیات سرقفلی را بتمام پیشکاریها و دارائیهای مستقل شهرستانها و ادارات وصول تهران ابلاغ کرد.

بموجب این دستور اگر دریافت کننده سرقفلی مالك محل باشد و تاریخ تملك ملك بعد از اجرای مقررات تعیین ارزش معاملاتی اراضی باشد و برای تخلیه محل بمستاجر وجهی پرداخت نشده باشد در این مورد طبق فرمول خاصی مقرر در ماده ۱۳۴ قانون مشمول مالیات خواهد بود نسبت باملاکی که تاریخ تملك زمین قبل از اجراء ارزش معاملاتی باشد ومالك درنتیجه انتقال حق واگذاری برای اولین بار مبلغی بعنوان سرقفلی دریافت کند مالیات متعلقه عبارت از دودرصد از کل سرقفلی دریافتی مالك خواهد بود. اما اگر مالك دریافت کننده سرقفلی، قبلا بابت تخلیه ملك بمستاجر وجهی پرداخته و درنتیجه واگذاری آن به مستاجر بعدی سرقفلی دریافت کرده باشد اعم از اینکه تاریخ تملك قبل یا بعد از اجرا ارزش معاملاتی باشد تفاوت رقم دریافتی بابت سرقفلی با مبلغی که برای تخلیه ملك پرداخت شده است درآمد مشمول مالیات او خواهد بود و باید مالیات آن براساس ماده ۱۳۴ محاسبه ووصول شود.

حق تمبر

در دستورالعمل اضافه شد:

درمواردیکه بمنظور جلب موافقت مالك برای واگذاری اجاره محل کسب از طرف مستاجر بشخص دیگر وجهی بمالك پرداخت شود دریافتی مالك از این بابت درآمد سرقفلی بوده و تمام آن درآمد مشمول مالیات محسوب و بنرخ مقرر در ماده ۱۳۴ مشمول مالیات خواهد بود.

علاوه برمالیات سرقفلی بمبالغ سرقفلی که مالك برای اولین بار دریافت میدارد یك درصد نیز بعنوان حق تمبر تعلق میگیرد که هرگاه انتقال حق واگذاری (سرقفلی) بموجب سند رسمی صورت گیرد بابت حق تمبر مذکور معادل یك درصد مبلغ مندرج درسند تمبر الصاق و ابطال خواهد شد و در غیر مورد اسناد رسمی حوزه ممیزی مربوط حق تمبر متعلقه را وصول خواهد کرد.

مستاجرینی که بابت انتقال حق کسب وپیشه خود و بعنوان سرقفلی وجهی دریافت میدارند بنحو مذکور دربند ۳ درآمد مشمول مالیات آنها محاسبه میشود.

یکی از دختران شرکت کننده در کنکور مدرسه عالی بازرگانی هنگامی که به محل برگزاری کنکور رسید متوجه شد که کارت ورود به جلسه امتحان را گم کرده است! عکس بالا هنگامی برداشته شده که چند تن از دوستان این داوطلب وی را که سخت بی قراری می کند، دلداری میدهند. این خانم سرانجام پس از آنکه مشخصات و مدارکش تطبیق داده شد بدون داشتن کارت به جلسه امتحان راه داده شد.

تلگرام تبریك شاهنشاه به پاپ

ازجانب شاهنشاه آریامهر بمناسبت سالروز تاجگذاری حضرت پاپ پل ششم تلگرام تبریکی باین شرح به واتیکان مخابره شد.

حضرت پاپ پل ششم – واتیکان

باکمال خوشوقتی بمناسبت سالروز تاجگذاری آن حضرت صمیمانه ترین تبریکات خویش همراه با بهترین آرزو های خود را برای سعادت و توفیق آنحضرت در انجام وظیفه خطیری که بعهده دارند ابراز می‌دارم.

محمد رضا پهلوی

بازگشت وزیر اصلاحات ارضی

آقای دکتر وثیق وزیر اصلاحات ارضی و تعاون روستائی که درراس هیئتی بدعوت دولتهای رومانی و بلغارستان به آن کشورها عزیمت نموده بود، صبح امروز بتهران مراجعت کرد.

دراین سفر که سه هفته بطول انجامید وزیر اصلاحات ارضی و تعاون روستائی از فعالیت‌های روستائی و کشاورزی و کارخانجات تراکتور سازی رومانی و بلغارستان دیدن نمود.

وزیر خارجه پاکستان بتهران می آید

ارشد حسین وزیر خارجه پاکستان درراه بازگشت از سفر ترکیه روز شانزدهم تیرماه وارد تهران خواهد شد وزیر خارجه پاکستان فردا برای انجام یك سفر شش روزه رهسپار ترکیه خواهد شد و در پایان این سفر درراه بازگشت بپاکستان مدتی درتهران توقف خواهد کرد.

این اولین سفر ارشد حسین بایران در مقام وزارت خارجه پاکستان است. وزیر خارجه پاکستان در طول اقامت خود درتهران مذاکراتی بامقامات دولت ایران بعمل خواهد آورد.

ارشد حسین وزیر ارجه پاکستان بموجب گزارش رادیو کراچی دیروز اظهار داشت که پاکستان برای امنیت و صلح خلیج فارس علاقه مفرطی دارد و پس از خروج بریتانیا از این منطقه هیچ نیروی خارجی نباید در این منطقه دخالت کند.

ملاقات سفیر ایران با رئیس مجلس لبنان

منوچهر ظلی سفیر شاهنشاهی در بیروت بموجب گزارش رادیو بیروت باآقای الاسعد رئیس مجلس لبنان ملاقات و گفتگو کرد.

ایران واسترالیا سفارت تاسیس میکنند

ایران واسترالیا تصمیم گرفته‌اند که در آینده نزدیکی به‌تاسیس سفارت درپایتخت های دوکشور مبادرت ورزند.

خبرگزاری یونایتدپرس از کانبرا پایتخت استرالیا گزارش داد که «پل‌هاسلوك» وزیرخارجه استرالیا تصمیم دولت استرالیارا مبنی برایجاد سفارت آن کشور درتهران دیروز اعلام کرد.

وی گفت افزایش در تعهدات استرالیا درسازمان‌های منطقه‌ای آسیائی مانند اکافه و پیمان کلمبو وهم‌چنین توسعه منافع دوجانبه ایران و استرالیا دوکشور را ترغیب کرده که باایجاد سفارت در کشورهای یکدیگر موافقت کنند سفیر استرالیا، درتهران بزودی تعیین میشود.

شاهنشاها ملت ایران مقدم مبارك اعلیحضرتین را به مرز وبوم خویش گرامی میدارد

تشریف فرمائی موکب مبارك آریامهر شاهنشاه رهبر بزرگوار وعالیقدر وعلیاحضرت شهبانوی نیك بخت گرامی را به وطن شادباش عرض نموده تندرستی وشادکامی وپیروز بختی همیشگی شاهنشاه عزیزتر ازجان حویش وعلیاحضرت شهبانو ووالاحضرت همایون ولایتعهد نورچشم ملت ایران وخاندان جلیل سلطنت پهلوی را ازپروردگار بی همتا آرمان داشته ودارد.

غلام جان‌نثار شاهنشاه آریامهر – سرپرست و مدیر استادیوم فرحناز پهلوی اردشیر موبد. آ–۱۰۴۰۳

آگهی جهت اطلاع مالکین محترم ویلاهای دریاکنار

مجمع عمومی انجمن محلی دریاکنار ساعت ٦ بعدازظهر روز پنجشنبه بیست و هفتم تیرماه ۱۳٤۷ در سالن رستوران دریاکنار تشکیل میشود. از کلیه مالکین محترم ویلاهای دریاکنار دعوت میشود در جلسه مجمع شرکت فرمایند.

دستور جلسه: ۱– انتخاب هیئت مدیره و بازرس انجمن

۲– اتخاذ تصمیم درمورد اداره امور عمومی وخدمات اجتماعی دریاکنار

شرکت سهامی آتیساز

۱–۲ آ–۱۹۵۵٦

اطلاعیه

کودکستان و دبستان سزاوار

از روز دوشنبه دهم تیر ماه برای کلاسهای اول و کودکستان ثبت نام مینماید.

خیابان صبا نرسیده به نخت‌جمشید جنب سینما گلدن سیتی آ–۱۹۸۱۸

اولیای محترم دانش‌آموزان

دبستان سزاوار

برای نام نویسی دانش‌آموزان کلاسهای دوم تا ششم از تاریخ دهم تا آخر تیرماه مراجعه فرمایند

سرویس سیار اتومبیل‌های پیکان قابل توجه دارندگان پیکان

سازمان تعمیرگاه‌های ایران ناسیونال برای رفاه صاحبان محترم اتومبیل پیکان سرویس سیاری دائر نموده است که درتمام مدت شبانه روز درخدمت دارندگان محترم پیکان و آماده هرگونه کمك میباشد. شماره تلفنهای ۹۵۳۱٤۵ و ۹۱۹۸۱ درتمام ساعات، منتظر دریافت نشانی شما و فرستادن سرویس سیار است.

قرعه کشی سالانه بانك صادرات ایران

برای تعیین هزاران برنده جوایز بزرگ و کوچك حسابهای

پس انداز باجایزه ممتاز ۲/۵۰۰/۰۰۰ ریال

درگردش باجایزه ممتاز ۱/۰۰۰/۰۰۰ ریال

اندوخته فردا باجایزه ممتاز ۲۰۰/۰۰۰ ریال

دوشنبه ۱۰ تیرماه ساعت ۵ بعدازظهر درباشگاه بانك صادرات ایران انجام خواهد یافت. شما هم میتوانید در مراسم قرعه کشی شرکت فرمائید

نشانی: خیابان جامی خیابان کسری

برنامه فردای سمینار بررسی نتایج اجرائی قانون حمایت خانواده سازمان زنان ایران

۱– سخنرانی آقای دکتر محمد شاهکار وکیل پایه یك دادگستری (موضوع: حمایت خانواده و طلاق)

۲– مباحثه و طرح سئوالات

۳– سخنرانی آقای دکتر زاهدی معاون و استاد دانشکده حقوق دانشگاه تهران (موضوع: علل اجتماعی طلاق)

٤– مباحثه و طرح سئوالات

محل تشکیل سمینار سالن اجتماعات سازمان شاهنشاهی خدمات اجتماعی (انتهای خیابان قوام‌السلطنه) ساعت شروع ۵ بعداز ظهر ورود برای عموم آزاد.

آ–۱۹۸٦۸

دختران و پسران ایران روز سه‌شنبه هرهفته فقط یك مجله می‌خوانند.
اطلاعات دختران و پسران

بیماریهای روماتیسمی – داخلی – دکتر ناصر برجیس صبح وعصر – خیابان سپه – چهارراه پهلوی تلفن ٦۱۱٤۰۷
آ–۱۹۲٤۰

روزنامه فردا
چهارشنبه‌ها منتشر میشود