سال سی‌وچهارم- شماره ۱۰۲۱۶ | سه‌شنبه سوم خردادماه ۱۳۳۹ | تکشماره ۳ ریال

اطلاعات

آمریکا و شوروی شدیداً بهم حمله کردند

۲۴ صفحه

چهار کشور کوچك عضو شورای امنیت پیشنهاد کردند کنفرانس سران باردیگر تشکیل شود

شوروی پیشنهاد تقبیح عملیات آمریکا را کرد و نماینده آمریکا گفت اگر جاسوسی بداست چرا خود شوروی جاسوسی میکند

جریان روز

اعظم حوائجی باروپا میرود

بحث شورای امنیت

سرمقاله وتفسیرجهان را درصفحه دوم مطالعه فرمائید

گرومیکو: حمله

لاج : حمله متقابل

گرومیکو: اگر عملیات تجاوزکارانه آمریکا ادامه یابد مقابله بمثل خواهد شد و دنیا دچار خطر جنك سوم جهانی میشود

لاج : آمریکا هرگز به قلمرو شوروی تجاوز نکرده و هواپیماهای مسلح آمریکا به شوروی نرفته‌اند. اگر دراثر جاسوسی ممکن است جنك جهانی درگیر شود پس باید گفت هزاران جاسوس شوروی درسراسر جهان مقدمات جنك سوم جهانی را فراهم میسازند

گرومیگو: آمریکا برای تجاوز بقلمرو شوروی از پایگاههای ترکیه و پاکستان که اعضاء سنتو هستند استفاده کرد، وقرار بود هواپیما پس از عملیات جاسوسی در نروژ فرود آید. پاکستان ونروژ به آمریکا اعتراض کردند

لاج : ما ازسالها پیش طرح آسمانهای بازراپیشنهاد کردیم تا نه فقط آسمان شوروی بلکه آسمان آمریکا وهرکشور دیگری برای بازرسی هوائی آزاد باشد وخطر تجاوز ناگهانی ازمیان برود

شرح درصفحه ٤

بموجب قانونی‌که درجلسه امروز مجلس شورایملی تصویب شد ازاین پس:

جرائم تخلفات رانندگی توسط افسران شهربانی دریافت می‌شود

لایحه الحاق پلیس راه آهن بشهربانی کل کشور تقدیم گردید

جلسه علنی مجلس شورایملی ساعت ده بامداد امروز بریاست آقای‌سردار فاخر حکمت تشکیل گردید .

نظام پزشکی

پس از انجام تشریفات داخلی مجلس بلا فاصله وارد دستور شدو بحث در لایحه نظام پزشکی که طرح آن از جلسه پیش آغاز شده بود ادامه یافت .

آقای دکتر رضائی در ماده یك در مورد بودجه سازمانهای نظام پزشکی گفت :

در لایحه از بودجه این سازمانها ذکری نشده است (احمد مهران ـ ازوظایف آنهاهم ذکری نشده است) که امید وارم آقای معاون وزارت بهداری توضیح بدهند .

ناطق سپس در مورد سن اشخاصی که بعضویت هیئت مدیره سازمان نظام پزشکی‌انتخاب‌میشوند توضیحاتی داد و پیشنهاد کرد که حد اقل سن در این مورد از چهل سال که در لایحه منظورشده به۳۵ سال تقلیل داده شود .

آقای مهندس سعید هدایت تذکراتی در موارد لایحه داد ومتذکر شدکه حالا که قرار است قدمی در این راه برداشته شود باید کامل باشد نه یك قدم ناقص .

بقیه در صفحه بیست‌ویکم

مدیرکل بانك ملی گزارش داد:

سال گذشته قیمتها ترقی کرد

- **هزینه زندگی ده درصد بالا رفت**
- **برای جلوگیری ازتورم جلو واردات بازگذارده شد**
- **اعطای اعتبارات محدود شد**
- علائم خطرارزی بظهور رسید وجلوافزایش‌قیمتها تاحدی گرفته شد
- **قیمت سوخت وروشنائی ۰/۲۰ ، خوراك ۰/۰۱۳ ، کرایه مسکن ۰/۰۷ وپوشاك ۰/۰۳ زیاد شد**

ساعت ۸ صبح امروز مجمع عادی (سالیانه) بانك ملی تشکیل شد. تیمسار سرلشکر ضرغام وزیر دارائی آقای دکتر مهران وزیر فرهنگ و آقای منصور وزیر بازرگانی بعنوان نمایندگان صاحب سهم (دولت)وهیئت عامل و اعضاء شورایعالی و هیئت نظار بانك در جلسه حضور داشتند

بقیه در صفحه بیست‌ویکم

دیشب طی تشریفات رسمی

شاهنشاه اتریش را ترك گفتند

شاهنشاه هنگام بازدید ازکارخانه لکوموتیوسازی «گراس پاوکر» در اتریش که از بسیاری از ممالك جهان منجمله ایران سفارش ساختن‌لکوموتیو و واگن دریافت میدارد .

رئیس هیئت مدیره کارخانه توضیحاتی درمورد لکوموتیو های دیزل معروض میدارد . آقای «برونو پیترمن» معاون صدر اعظم اتریش «باعینك»در عکس دیده می شود .

- دیشب شاهنشاه‌درنزدیکی شهر مونیخ میهمان‌پادشاه سابق بلژیك بودند
- پاسخ شاهنشاه به‌تلگرام وزیر دربار شاهنشاهی
- والاحضرت شهناز و آقای مهندس زاهدی برای یك مسافرت چند روزه به تهران خواهند آمد
- امروز شاهنشاه از مونیخ رهسپار ژنو خواهندشد

بقیه در صفحه بیست‌ویکم

خشم طبیعت

سیل درسواحل اقیانوس آرام

تلفات زلزله شیلی به ٤۰۰ مقتول و ۸۰۰ ناپدید رسید وهزاران نفر مجروح شده‌اند

دراثر سیل وطوفان درژاپن صدها نفر کشته وزخمی و ناپدیدشدند وخانه‌ها را آب گرفت

درهاوائی حداقل ۳۱ نفر کشته شدند وسیل بتعداد زیادی از بنادرآمریکاواز جمله‌لوس‌آنجلس وسانفرانسیسکو خسارات هنگفتی وارد آورد دراغلب‌بنادراقیانوس کبیر کشتی‌هاوقایق‌های‌مهار گسیخته تاب مقاومت دربرابر امواج خشمگین اقیانوس را نیاورده، در میان دریا سرگردان شده‌اند

شرح درصفحه ۳

امروز تایید شدکه درمسابقه اتومبیل رانی فرانسه :

اکبر لاری بازرگان ایرانی کشته شد

عده مقتولین به هفت نفر رسیده وحال ۲۰ نفر ازمجروحین وخیم است ـ اتومبیلی که این حادثه را ایجاد کرده سرعتی مساوی ۱٦۰ کیلومتر درساعت داشت

مرحوم اکبرلاری برای مطالعه بازار فرانسه وانعقاد قراردادهای تجارتی باتفاق همسر ودخترش بفرانسه رفته بود

امروز اطلاعات بیشتری از حادثه مسابقه اتومبیل رانی شهر اکس‌ـله‌ـبن فرانسه که منجر بمرك هفت نفر و مجروح شدن ٦۳ نفر گردیده بدست مارسید .

یکی از قربانیان این حادثه آقای اکبر لاری بازرگان صادر کننده ووارد کننده تهران می‌باشد و خانم وی نیز جزء مجروحین است که جراحت مختصری برداشته است .

چگونگی حادثه

همانطور که دیروز درصفحات‌چهارم و آخر روزنامه شرح داده شده بود پریروز در شهر اکس‌ـله‌ـبن‌فرانسه یك مسابقه اتومبیل رانی برپا شده بود که عده‌ای از مشهورترین‌اتومبیل‌ـ

بقیه در صفحه بیست‌ودوم

درشورایعالی انجمنهای تهران تقاضا شد:

بهداشت درسراسر ایران ملی شود

پزشکان بعلت کثرت بیمارمعاینهٔ سطحی میکنند

- **چه بسیار اتفاق میافتدکه مرض تشخیص‌داده نمیشود**
- حق ویزیت پزشکان هم زیاداست وهم‌کم!
- **ایرانیها تادم مرك نرسند پیش دکتر نمیروند**
- مرض در آغوش مردم است
- **برای هر ۱۵۰۰ نفریك تختخواب داریم**
- یك پزشك را باتاجر همدوره‌اش مقایسه کنید
- **ماپزشك وبیمارستان کم داریم**

روز گذشته پزشکی در شورای عالی انجمن های محلی تهران درخواست کرد که بهداشت در سراسر ایران ملی اعلام شود و بابکار بستن نوعی بیمه اجتماعی ، همه مردم بتوانند از طبیب و داروی مجانی استفاده کنند. این پزشك افزود که به علت کثرت بیماران

بقیه در صفحه بیست‌ویکم

روز ششم آبان

مسابقات کاپ طلای شاهنشاه آغاز میشود

سومین جلسه کمیته عالی مسابقات درحضور والاحضرت غلامرضا

ساعت پنج بعد از ظهر دیروز سومین جلسه کمیته عالی مسابقات فوتبال کاپ طلای شاهنشاه که به ابتکا رموسسه اطلاعات و فدراسیون فوتبال کشور ترتیب داده شده‌است باحضور والا حضرت شاهپور غلامرضا پهلوی در کاخ والاحضرت تشکیل گردید .

در این جلسه اعضای کمیته عالی مسابقات فوتبال ، تیمسار سپهبد علوی مقدم، تیمسار سپهبد عزیزی، آقای ذوالفقاری شهردار، تیمسار سر لشکر امیر صادقی ، تیمسار

بقیه در صفحه بیست‌ویکم

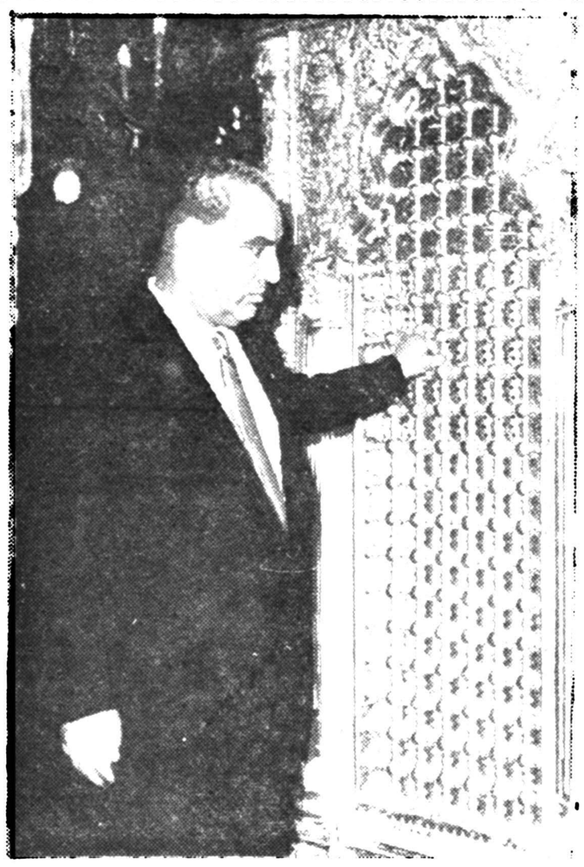

بهترین خاطره خبرنگار عکاس ما ازمسافرت اخیر هیئت دولت بخراسان

نخست‌وزیر هنگام زیارت حرم مطهرحضرت رضاعلیه‌السلام

کلاسهای انگلیسی فروزنده اربابی

افتتاح شد. ژاله آب سردار

۱ـ۱۰ آـ۸۲۰۰

مالکین وبازرگانان محترم

از قانون توافق‌مالیاتی و بخشودگی جرائم که مهلت آن‌قریبامنقضی میشود استفاده فرمایند دستگاههای وصول در تمام نقاط کشورآماده میباشند .

۱ـ۳ آـ۷۸۷۰

سازمان تعمیرات مسکن درصفحه ۲۳

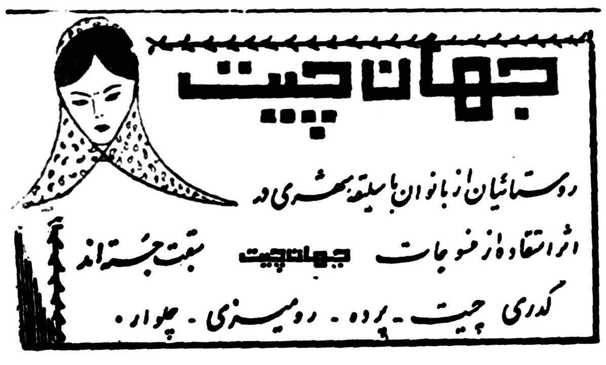

کپیه اسناد

در ۲ دقیقه فتوپرسیولیس لاله‌زارنو چهارراه کنت ۳۷٤

کانادادرای‌دردواندازه

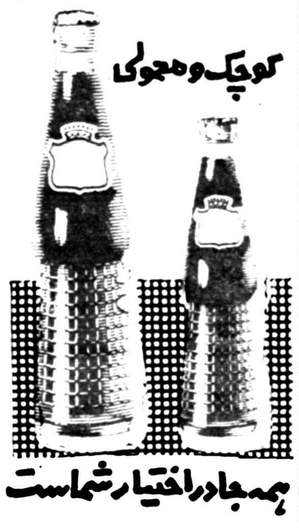

مکتوب

بقلم: ا. خواجه‌نوری

درصفحه ۱۰

چاپ شده‌است

کاپ مطلای لار

مسابقه رشت وبندرپهلوی

روز بیستم خرداد درحضور والاحضرت شاهپور غلامرضا پهلوی‌انجام میگیرد

امروز آقای سعیدی سرپرست نمایندگان اطلاعات درشمال اطلاع داد عموم طبقات بندر پهلوی اعم از ورزشکاران و محصلین و روسای ادارات بابیصبری انتظار تشریف فرمائی والاحضرت را دارند آقای فرماندار برای مرتب ساختن زمین مسابقه دستوراتی صادرنموده اندو قرار است استادیوم ورزشی‌بصورت زیبائی برای مسابقه بین تیمهای رشت و پهلوی آماده شود چون گنجایش استادیوم ورزشی بندرـ پهلوی بیش از یکهزار نفرتماشاچی راندارد باهمکاری شهرداری و فرهنك تعدادی صندلی تهیه شده است که تماشاچیان از هر حیث راحت باشند . از طرف نمایندگی

بقیه در صفحه بیست وسوم

شرکت سهامی پخش یخ مصنوعی کارخانجات تهران‌وحومه

بمنظور رفاه وآسایش اهالی محترم تهران ومصرف کنندگان یخ مصنوعی یادآوری مینماید که دراجراء مصوبات اداره محترم شهرداری تهران‌نرخ‌فروش‌یخ مصنوعی درسال جاری بشرح زیر:

۱ـ عمده فروشی این شرکت تحویل کارخانجات تابعه هرقالب ۲٤ کیلوئی ۱۹ ریال.

۲ـ خرده فروشی در دکاکین وشعبات فروش هرکیلو یك ریال وبیست و پنج دینار میباشد.

بدینوسیله ازاهالی محترم تهران وحومه مصرا تقاضا دارد که با کارمندان این شرکت که درتمام ساعات شبانه روز بمنظور رفاه عامه مصرف کنندگان یخ‌مصنوعی آماده خدمت گزاری هستند تشریك مساعی وهمکاری فرموده ودر صورت مشاهده اجحاف وتخلف مراتب راکتبی یاوسیله تلفن‌های ٤۱۷٤٦ و٤٥٦۹۰ بدفتر این‌شرکت اطلاع فرمایند تاسهمیه گران فروش قطع و متخلف بدوایر شهرداری تهران معرفی گردد.

شرکت سهامی پخش‌یخ مصنوعی کارخانجات تهران وحومه

نشانی‌ـ انتهای خیابان‌سزاوارـجنب ستادژاندارمری کل کشور ۱ـ۳ آـ۸۱۹٦

بکسورهای ایتالیائی برای مسابقه با بکسورهای ایران بتهران می‌آیند

سوابق قهرمانان ایتالیائی وپیروزیهای آنان

درصفحه ۱۳

قابل‌توجه صاحبان اتوبوس‌های بنز وماگیروس

شرح درصفحه اقتصادی آـ۸۰۸٦

گزارش آقای ابتهاج بمجمع عمومی بانك ایرانیان درصفحه ٦

جریان روز

اعظم حوائجی باروپا میرود

در شماره دیروز خواندید که دختر خردسالی که‌به‌بزرگ‌شدن قلب مبتلا گردیده و طبق تشخیص اطباء هرگاه عمل جراحی روی قلبش صورت نگیرد عمر خیلی کوتاهی خواهد داشت از طرف سازمان کمك کودك برای‌معالجه‌باروپا فرستاده میشود .

این تصمیم هیئت عامله سازمان کمك کودك صرفا بخاطرپدر ومادر طفل و همشاگرد نهای اعظم و اولیای مدرسه و بالاخره کسانی بود که‌برای معالجهٔ او کمك کرده بودند والا نظر قاطع‌سازمان‌کمك کودك این‌بود که‌مریض‌درتهران زیرعمل جراحی قرارگیرد .

جریان واقعه از اینقرار بود که در دو هفته گذشته اعظم حوائجی بتقاضای اطلاعات از طرف چند طبیب معروف با حسن قبول و توجه بیك کار خیر و نوع پرورانه معاینه شد و چون یکی دو نفراز آقایان نظر داده بودند که مریض باروپا فرستاده شود دقت و توجه سازمان کمك کودك روی معالجه طفل بیشتر شد و به یك هیئت مشاورین عالی از آقایان اطباء حاذق مراجعه گردید و این هیئت تقاضای ما را پذیرفتند و مشورت کردند ونظر آقای دکتر غلامرضا شیخ را دربارهٔ امکان معالجه در تهران تایید نمودند لکن این اظهار نظر ها نه‌والدین طفل ونه اولیای مدرسه ونه هم کلاسیهای اعظم را قانع ساخت وجدا تقاضا کردند که عمل جراحی قلب اعظم در خارج از کشور صورت گیرد .

در چنین وضعی محال بود هیئت عامله سازمان کمك کودك جز این تصمیمی بگیرد زیرا خواسته های این جماعت وکسانی که کمك کرده بودند این بود که اعظم را بخارجه بفرستندو استدلال آنها بیشتر ترس ووحشتی بود که از مرگ صدیقه دختری که سوزن به قلب اوفرو رفته‌بود داشتند ، در صورتیکه دربارهٔ عمل جراحی قلب صدیقه هیچ کوتاهی نشده بلکه منتهای مراقبت از طرف جراح عالی مقامی که او را عمل کرد شده بود و در بیمارستان مجهز و مکملی تحت عمل جراحی واقع گردید و عمل جراحی نقص نداشت و مرگ‌او بعلت جراحتی بود که در داخل قلب بواسطه طول مدت عارض شده بود وسوزن از یك ماه قبل جای خودرا در میان قلب دخترك باز کرده بود بطوریکه باوجود عمل مهمی که انجام گرفت و سه شبانه روز تحت‌معالجه ومداوا ومراقبت دائم‌بود بالاخره‌عوارض ناشی‌ازجرح دخترك معصوم راکشت .

این پیش آمد یکی از دلائل اصرار دختران همکلاس او که علاقمند باعظم هستند همچنین اولیای مدرسه ووالدین طفل بود ، دلیل دیگر کسانی است که اصولا دامنگیر مردم‌این مملکت شده که‌تاچیزی میشود راه اروپا راپیش میگیرند .

شاید از هیچ کشوری بقدر ایران مریض بخارجه نرود در صورتیکه بسیاری از امراض ساده در ایران قابل علاج می‌باشدودرواقع نوعی خود خواهی و جنون‌وشایدمیل بگردش‌وسیاحت‌سبب‌اصلی اینهمه مسافرت باروپا و آمریکا بعنوان معالجه گردیده است .

در حال حاضر ما دارای اطبای عالی مقام و دستگاه های مجهز پزشکی هستیم وروز بروز برعدهٔ پزشکان تحصیل کرده و دنیا دیدهٔ ما افزوده میشود ، ما اطبائی داریم که دارای اجازه طبابت وجراحی در کشور های خارج می‌باشند و بعشق خدمت بمیهن کار خود را در دیار بیگانه ترك‌میکنند وبرای معالجه‌هم میهنان خود بکشورمی‌آیند .

راست است که‌هنوز بیمارستان و تختخواب بحدکافی‌نداریم‌ودر بعضی بیمارستانها و سایل کافی وجود ندارد و هنوز بیمارستان سینا جابرای مراجعات بیماران ندارد اما در عوض سازمانهای مجهزی‌بوجود آمده، دستگاه های پزشکی برای تشخیص امراض مختلف از جدیدترین ابزار و ادوات طبی و اختراعات تازه در تهران و بعضی شهرستانها جمع شده که معالجات را فوق‌العاده تسهیل میکند ، بسیاری از اطباء عالی مقام خارجی که بایران سفر کرده‌اند نظیر بیمارستان نمازی رادرشیراز در کمترین کشوری سراغ میکنند.در این صورت آیا مقتضی است‌سالی چند میلیون تومان پول کشوربخارج برود و موجبات یاس و دلسردی‌و عدم پیشرفت اطبائی که بایك دنیا شور و احساسات نوع پرستانه خدمت مردم راوجبه‌همت‌خویش ساخته‌اند فراهم شود ؟

توسعه روزافزون این مسافرت ها که اغلب کسالت مختصری بهانه میشود وراه گشت و سیاحت خارج پیش میگیرند سبب میشود که افکار عمومی هم اعتمادش از دستگاه پزشکی کشور سلب گردد و نتیجه همین میشود که وقتی هیئت مشورتی از پزشکان عالی مقام و جراحان قلب تشکیل میگردد و نظر میدهند اعظم حوائجی در تهران معالجه میشود جمعی غیر مطلع و غیر آشنا باصول پزشکی اظهار نظر مرکنند که باید حتما اعظم در خارج از کشور تحت عمل جراحی قلب قرار گیرد .

ما امیدواریم این نقص اجتماعی و طرز فکر که از طبقات متمکن شروع شده رفته رفته بسایر طبقات رسیده تغییر کند و تا ضرورت کامل پیش‌نیایدمریض بخارجه اعزام نگردد .

اکنون سازمان کمك کودك در برابر چنین توقع و انتظاری قرار گرفته و در هر حال باید سعی کند هر چه زودتر دخترك بیمار بیکی از بیمارستانهای خوب اروپا اعزام شود و عمل جراحی روی قلب اوصورت‌گیردواز مرگ‌حتمی‌که منتهاتایکسال برای‌اوپیش‌بینی‌شده نجات پیدا کند . انشاءالله تعالی !

بحث شورای امنیت

شورای امنیت سازمان ملل متحد دیشب برای رسیدگی به شکایت شوروی درمورد ماجرای هواپیمای «یو- ۲» جلسه فوق‌العاده تشکیل داد .

همانطور که انتظار می رفت اندره گرومیکو وزیر امورخارجه شوروی بار دیگر به تفصیل در مورد پرواز های اکتشافی امریکا وخطری که از این راه متوجه صلح جهانی است سخن گفت واز شورا خواست تجاوز هواپیما های امریکائی را به قلمرو شوروی تقبیح کند .

باین ترتیب دومین پرده کمدی کنفرانس پاریس اکنون در سازمان ملل متحد آغاز شده است . شوروی همچنان معتقد است که برای بهبود مناسبات شرق و غرب ایالات متحده باید رسما از پرواز هواپیما های اکتشافی امریکا بر فراز خاك شوروی پوزش بخواهد و تضمین بدهد که‌در آینده به چنین پرواز هائی اقدام نخواهد کرد .

پرزیدنت ایزنهاور در پاریس اعلام کرد که پرواز هواپیما های اکتشافی بر فراز شوروی موقوف شده است . بنا براین دیگر علتی برای بر هم زدن کنفرانس سران و صحنه سازی های بعدی باقی نمانده بود مگر آنکه قبول کنیم که عوامل دیگری نخست وزیر شوروی را وادار کرده است که از گفتگو باسران سه دولت غربی شانه خالی کند .

دولت شوروی مدعی است که پرواز هواپیما های جاسوسی امریکا بر فراز خاك آن کشور ممکن است به جنك سوم جهانی منجر شود . اگر عملیات جاسوسی رابتوان مقدمه جنك بشمار آورد پس باید گفت هزاران نفر جاسوس شوروی که اکنون در کشور های جهان آزاد مشغول فعالیت هستند مقدمات جنك‌را فراهم می کنند . باید دانست در حال حاضر شانزده هزار جاسوس کمونیست تنها در برلن و آلمان غربی مشغول فعالیت هستند وهمه ساله در حدود دوهزار و پانصد نفراز آنها دستگیر می شوند . آیا این عده غیراز بدست آوردن اطلاعات نظامی کار دیگری انجام میدهند ؟

بهرحال اکنون که این مسئله در شورای امنیت بزرگترین مرجع صلاحیتدار بین‌المللی ، مطرح شده است شایسته است که هردو طرف باابراز حسن نیت اختلافات خودرا کنار گذاشته و باتصویب قطعنامه چهار دولت عضو شورا مذاکرات خودرا برای حل مسئله خلع سلاح آغاز کنند . تاباین ترتیب زمینه برای ملاقات آینده سران شرق‌و غرب فراهم شود ودنیا ازاین سرگردانی ونگرانی رهائی یابد . هنوز معلوم نیست شورا درباره این مسئله چگونه قضاوت خواهد کرد ممکن است موضوع به جلسه فوق‌العاده مجمع عمومی سازمان ملل متحد ارجاع شود . دراین صورت ایالات متحده از فرصت استفاده کرده وپیشنهاد های «آسمانهای‌باز» را مطرح خواهد کرد .

زندگانی پیامبر ص از بعثت تا هجرت

تالیف علی‌اکبر خدیورمحسنی ـ بحث درتاریخچه زندگانی رسول اکرم (ص) و مهمترین وقایع تاریخ سیاسی اسلام اززمان رسالت ببعد . بهاء باجلد زرکوب ۱۵۰ ریال

درکتابفروشیهای تهران وشهرستانها موجود است

ناشر: کتابفروشی فروغی خیابان فردوسی‌مقابل خیابان

ثبت تلفن ۳۰۴۲۸۰ آ-۸۱۵۲

۴۵۰ تومان یونان ۷۵۰ تومان پاریس
۱۵۰۰ تومان تمام اروپا

بوسیله اتوبوسهای

شرکت توریست بین‌الملل

گردش کنید. برای تهیه بلیط بشرکت ۱.اچ فولر تخت جمشید چهارراه روزولت تلفن ۶۶۲۴۷ یامؤسسه۱۰۸ سعدی شمالی اول خیابان مطبوعی رجوع فرمائید.

آ-۸۱۸۴

مطب دکتر رهبان

متخصص وجراح بیماریهای زنان ـ زایمان ونازائی بنشانی زیر نزدیك آدرس سابق انتقال یافت :خیابان رازی ـنزدیك شاهرضا ـخیابان ارفع تلفن مطب ومنزل ۴۶۹۹۳ پذیرائی بعدازظهرها

آ-۶۸۸۵ ۱-۳

کلاسهای تعلیماتی پرورش طیور

دوره دوم کلاس های تعلیماتی پرورش طیور شنبه هفتم خرداد شروع خواهد شد برای نام‌نویسی فقط همین هفته فرصت باقی است.

نام‌نویسی هر روز ازساعت ۴تا۷ بعد ازظهر مدیر فنی‌قریه شعبه‌پرورش طیورخیابان ایرانشهر شماره ۹۷ تلفن۶۴۱۸۵ آ-۶۶۴۹ ۱-۳

شرکت ملی نفت ایران برای‌خدمت در بهداری جنوب باشخاص مشروحه زیر احتیاج دارد .

۱ـپزشك مشاور با درجه M.R.C.P. و M.L. فارغ التحصیل ازیکی از دانشگاههای معتبر خارجه وداشتن حد اقل هشت سال تجربه دررشته مربوطه و تسلط کامل بزبا ن انگلیسی .

۲ـفیزیوتراپیست فارغ التحصیل ازیکی از دانشگاههای معتبر خارجه وداشتن حد اقل سه‌سال سابقه کار در رشته مربوطه و تسلط کامل بزبان انگلیسی .

۳ـپرستار دیپلمه باداشتن حد اقل دوسال تجربه

داوطلبان میتوانند همه روز از ساعت ۷صبح تا یك ونیم بعد از ظهر بادر دست داشتن مدارك تحصیلی و سوابق کار به اداره استخدام شرکت ملی نفت ایران‌واقع در خیابان پهلوی‌نزدیك بولوار کرج‌مراجعه نمایند .

اداره استخدام

آ-۸۱۲۴ ۱-۲

آگهی انتخابات صنفی

پیرو آگهی ۲۹ر۱ر۳۹ روزنامه اطلاعات باطلاع افراد صنف تولید کننده وفروشندگان گل تهران میرساندکه برای تجدید انتخابات صنفی درساعت ۹ صبح روز چهارشنبه ۴ر۳ر۳۹ (فردا) در محل شورای عالی اصناف واقع در میدان بهارستان حضور بهمرسانند .

آ-۷۲۲۹ محمد علی مستفید

بمناسبت نخستین سال درگذشت‌شادروان بانو **رقیه‌جعفری** مجلس تذکری ازساعت ۵تا ۷ بعداز ظهر روز چهارشنبه چهارم خرداد ۱۳۳۹ در امامزاده عبدالله (ع) آرامگاه بدربرپا میشود شرکت اقوام‌و دوستان و آشنایان‌دراین مجلس‌موجب امتنان بازماندگان وشادی روح آنمرحومه خواهد شد .

رضا جعفری ـ حبیب اسماعیلی ـسید رضا سجادی ـعلی صادقی ـمهندس ابراهیم باتمانقلیچ ـسرهنك مهندس علی کاظمی ـ محمد رضا دانائی ـ محمد مرادپور .

تشکر و اعتذار

بدینوسیله از عموم علماء اعلام وحجج اسلام ورجال ودانشمندان و سروران و خویشاوندان و اهالی‌قراء و قصبات شمیران بخصوص‌حضرت آیت‌الله بهبهانی و آیت‌الله خونساری و آیت‌الله کاشانی و آیت‌الله تنکابنی و آیت‌الله لواسانی و جنابان آقایان صدرالاشراف و سردار فاخر حکمت ، روساء مجلسین سنا و شورا و جناب آقای امیراسدالله علم‌و جناب آقای دکتر هدایتی وزیر محترم دادگستری‌و جناب آقای فاضل سرجوئی مدیریت کل ثبت و اهالی تجریش و جماران و حصار بوعلی‌ونیاوران که‌باشرکت‌در تشییع‌و ترحیم و تشکیل‌مجالس فاتحه **آیت‌الله حاج سید مهدی جمارانی** روح آن مرحوم را شاد وبازماندگان را تسلی داده اند صمیمانه تشکر می‌نماید و چنانچه در شرفیابی‌تاخیری رخ دهد پوزش می طلبد .

سردفتر دفتر یك شمیران ـ سید محمد باقر جمارانی

سپاسگزاری و پوزش

بدین وسیله از خویشاوندان و دوستان و همکاران عزیز که در مراسم تشییع و تدفین و مجلس ترحیم و شب هفت مرحومه‌**زهراغفاری** بذل محبت فرموده اسباب تسلی بازماندگان را فراهم آورده اندصمیمانه سپاسگزاری می‌نماید و چنانچه در شرفیابی و عرض تشکر حضوری بعلت تالم روحی تاخیری روی دهد امید عفو دارد .

دکتر احمد غفاری ـ مهدی‌غفاری ـ قدسی غفاری

تشکر و اعتذار

بدین وسیله از کلیه فامیل و سروران محترم که در مراسم‌تشییع جنازه و مجلس ختم همسر عزیزم**باتویی‌بی نیکنام** چه در تهران و چه در بندرپهلوی شرکت فرموده اند و یابوسیله تلگراف و نامه و روزنامه ابرازهمدردی و تسلیت فرموده‌اند سپاسگذارم چنانچه بر اثر تالم و تاثر شدید روحی در عرض تشکر حضوری تاخیر شود معذرت خواسته توفیق‌همگان را از ایزد متعال خواستارم .

آ-۷۱۸۹ نجفعلی سالیانی

دکتر محققی

متخصص در امراض پوست
صبحها باوقت خصوصی
بیمار میپذیرد
بعدازظهرها ٤ تا ۷
تلفن ۳۳۰۰۹
دروازه دولت مقابل پمپ بنزین

بازگشت

بانو نورالهدی منگنه که یکماه پیش برای مطالعات فرهنگی به هندوستان و پاکستان‌مسافرت‌نموده بود پس از بازدید موسسات‌فرهنگی آن سامان دیروز بتهران‌بازگشت.

دومین چاپ کتاب

مرد نامتناهی

برگزیده‌ترین کتاب دربارهٔ شخصیت امیرالمؤمنین علی‌ابن ابیطالب

تالیف ـ آقای حسن‌صدر ـ برندهٔ جایزه دویست هزار ریالی کارخانجات صنعتی تهران منتشر گردید

انتشارات امیرکبیر ـ شاه‌آباد ـ ناصرخسرو ۱-۲ آ-۸۱۳٤

آگهی دعوت

مجمع عمومی عادی شرکت سهامی اتونور بطورفوق‌العاده ساعت پنج بعدازظهر روز سه‌شنبه ۱۷ر۳ر۳۹ در محل شرکت واقع درتهران خیابان سعدی تشکیل میشودازکلیه صاحبان سهام دعوت میشودکه‌درساعت مقرر درمحل‌شرکت حضور بهمرسانند.

دستور جلسه عبارتست از:
۱ـ انتخاب هیئت مدیره جدید
۲ـ انتخاب بازرسان قانونی شرکت

آ-۸۱۰۰ شرکت سهامی اتونور

برای تربیت و تحصیل

اطفال خود پسر یادختر ازسن۵ به بالا درشبانه روزیهای مدرن تحت سرپرستی مربیان‌آزموده‌آمریکائی به آدرس پائین مراجعه فرمائید.

International Foster Home
Post Office Box 3102
RINCON ANNEX
SAN FRANCISCO 19, CALIF. U.S.A.

آ-۸۰٦۲

جناب آقای لاجوردی مدیر محترم شرکت بازرگانی آرین

از اهداء یکدستگاه رادیوی زیبا و معروف شارپ برای‌استفاده دانش آموزان کودکستان و دبستان و دبیرستان سراج اظهار تشکر می نماید .

انجمن همکاری خانه و مدرسه

اظهار تشکر

جناب آقای دکتر امامی رئیس بهداری بانك ملی ایران

چون در مدت چهار روزی که‌بعلت کسالت در بهداری بستری‌بودم از طرف آقایان پزشکان‌وهمچنین‌پزشکیاران وپرستاران نهایت مراقبت ومحبت نسبت باینجانب بعمل آمد وظیفه خود میدانم نهایت تشکرخودرا از فردفرد آنان بالاخص شخص جنابعالی و آقای دکتر رهبری ابرازداشته وتوفیق آنانرا در خدمت به بیماران آرزومندم .

آ-۷۱۲۷ رئیس انتظامات بانك رهنی ایران ـ مهدی سحر خیز

آگهی مجمع عمومی عادی سالیانه شرکت سهامی رز

چون جلسه مجمع عمومی عادی سالیانه شرکت سهامی رز ساعت۵ بعد از ظهر روز دوشنبه ۳۰خرداد ۳۹ در محل شرکت واقع درخیابان شاهرضا ـ نبش خاقانی تشکیل میشود از صاحبان سهام خواهشمند است در روز و ساعت مقرر حضور بهمرسانند دستور جلسه عبارت‌است‌از:

۱ـاستماع گزارش هیئت مدیره و بازرس شرکت و تصویب ترازنامه سال ۱۳۳۸

۲ـ چون مدت ماموریت هیئت مدیره منقضی شده است انتخاب هیئت مدیره

۳ـانتخاب یکنفر بازرس

آ-۷۱٤۱ هیئت مدیره شرکت‌سهامی‌رز

آگهی مناقصه

سازمان چای وزارت گمرکات و انحصارات دستمزد بسته بندی چهار میلیون بسته ۵۰ گرمی چای را در سال‌جاری به مناقصه میگذارد. سپرده شرکت در مناقصه ده‌هزار ریال میباشد پیشنهادات تا آخروقت اداری روز شنبه ۲۱ خرداد ماه ۳۹ قبول ودرساعت ۱۰ صبح روز بعد در محل سازمان چای واقع در کاخ وزارت گمرکات و انحصارات باز و قرائت میشود .

داوطلبان میتوانند برای اخذ مشخصات و شرایط مناقصه واطلاع از نحوه کار بسته بندی به دفتر سازمان چای و اداره انبار های سازمان مراجعه نمایند .

آ-۸۱۳۸ سازمان چای

باکمال تاسف درگذشت شادروان **سید صادق موحدشریعت پناهی** را باستحضار خویشاوندان‌ودوستان میرساندمجلس ترحیم مردانه روز چهارشنبه چهارم خرداد ۳۹ از ساعت ٤الی ٦ بعداز ظهر در مسجد حاج حسن خیابان شاهپور اول خیابان ارامنه و مجلس ختم زنانه‌همانروز و همانساعت در منزل شخصی آنمرحوم واقع در خیابان شاه نیم‌فلکه فرمانفرما شماره ۳۸۹ منعقد می باشد

خانواده های موحد شریعت پناهی ـ شریعت پناهی ـرستگار مستوفی ـدکتر صحت‌طباطبائی ـفراست ـمعینی ـطباطبائی فرید شریعتی ـ مطهری ـصیرفی ـ رئوفی ـ قریب ـقضوی

آ-۷۰۱۳ ۲-۲

خانواده های فرمند ـ قراگزلو ـ آق اولی ـ بحرینی ـ وثوق ـظفری ـکوثر ـملك اسماعیلی ـرخشانی ـفرمانفرمائی رزم‌آرا ـ دیوان بیگی ـشهردار ـ جهانگیری .

بانهایت تاسف درگذشت بانو **تاجماه قراگزلو** را به اطلاع دوستان و آشنایان میرساند . مجلس ترحیم آنمرحومه از ساعت ۵الی ۷ بعداز ظهر روز پنجشنبه پنجم خرداد در مسجد مجد و مجلس ترحیم زنانه همان روز عصر در منزل آن مرحومه واقع در اول خیابان گوته (نایب السلطنه سابق) منعقد خواهد بود .

آ-۷۱۸۱

بخانواده محترم قراگزلو بویژه بازماندگان آنمرحومه‌مصیبت وارده را تسلیت میدهیم .

بمناسبت یکمین سال درگذشت مرحوم **محمد حسن اسدی کرمانی** روز پنجشنبه پنجم خرداد ماه ۱۳۳۹ مراسم یادبودی در آرامگاه خانوادگی (امامزاده عبدالله) از ساعت ۵ تا ۷ بعداز ظهر منعقد خواهد بود . **احمد اسدی کرمانی**

باکمال تاسف فوت مرحومه **ربابه زرکش** را باطلاع اقوام و دوستان میرساند مجلس ختم آنمرحومه روز ۵شنبه ۵ خرداد از ساعت ۵الی ۷ بعداز ظهر در مسجد حاجی میرزا شفیع واقع در میدان محمدیه خیابان آرامگاه منعقد است

حاجی حسین زرکش ـعباس زرکش ـ رضا زرکش ـ احمد علیاشاه ـعبدالله شهریاری ـاسدالله شهریاری ـ جواد شهریاری ـ محسن شهریاری ـ عباس علیاشاه

آ-۷۲۵۱

بعموم بازماندگان آنمرحومه مصیبت وارده را تسلیت‌میدهیم

کودکستان ودبستان‌فرزاد

تاسیس **خانه کودك** رابرای **سه‌ماهه تابستان**

اعلام میدارد. دفتر کودکستان ودبستان ازروز شنبه ۷ خرداد همه روزه ازساعت ۳ الی ٦ بعدازظهر جهت نام‌نویسی سه ماهه تابستان وسال تحصیلی آینده آماده‌است.

نشانی ـ انتهای خیابان صبا ـ زیر بلوارکرج ـ تلفن ٤۳۸۵۰
وخیابان کاخ ـ چهارراه سزاوار ـ تلفن ٤۰۵۷۷
وسیله ایاب وذهاب آماده‌است

آ-۷۱۹۵ ۱-۳

آگهی مزایده کارتن چوب پنبه عایق

شرکت سهامی ماهیگیری خلیج فارس وابسته به سازمان برنامه تعداد ۱۸۷۱ کارتن چوب پنبه عایق کاری سرد خانه ساخت کشورپرتقال بوزن ٤۱۱٦۲ کیلو موجود در خرمشهر را از طریق مزایده بفروش میرساند .

داوطلبان میتوانند همه روزه درساعت اداری بدفتر شرکت واقع‌در خیابان شاهرضا ،میدان فردوسی کوچه شاهرود کاشی ۳۷ و یابه‌شعبه شرکت واقع در خرمشهر مراجعه بادریافت مشخصات و شرایط مزایده ونمونه چوب پنبه ها پیشنهادات‌خود را در پاکت سربسته و لاك و مهر شده تاآخر وقت اداری روز ۱۸ر۳ر۳۹ بدفتر شرکت در تهران تسلیم‌و رسید دریافت نمایند .

پیشنهاد های رسیده ساعت ۱۰صبح روز ۱۹ر۳ر۳۹ با حضور پیشنهاد دهندگان باز و قرائت خواهد شد شرکت در رد و قبول یك‌یا کلیه پیشنهاد ات واصله مختار است .

آ-۷۹۹٤ دکتر مرتضی رسا مدیرعامل‌شرکت ۱-۲

تجدید آگهی مناقصه شماره ۲۰۲۲

اداره حسابداری کل انتشارات و رادیو یك قلم مقوای کلاسه‌مورد نیاز خودرا از طریق مناقصه خریداری مینماید داوطلبان شرکت در مناقصه میتوانند برای‌دریافت‌شرایط ومشخصات مربوطه تا آخر وقت اداری روز دوشنبه شانزدهم خرداد ماه ۳۹ بدایره دفتر این اداره واقع در میدان ارك اداره کل انتشارات و رادیو مراجعه نمایند .

اداره حسابداری کل انتشارات و رادیو

بمناسبت شب چهلم فوت مرحوم **دکتر سید احمد اسدی** بعداز ظهر جمعه ششم خرداد مراسم یادبودی در محل‌آرامگاه ابدی آنمرحوم در قم برپا خواهد بودوسیله حرکت‌در ساعت نه صبح همانروز در خیابان شمیران کوچه زرین منزل شخصی آنمرحوم آماده می باشد .

آ-۷۲۵۵ ۱-۲

آگهی های تسلیت

فوت دانشمند شهیر استاد محترم سناتور معظم‌شادروان دکتر جمال افشار ضایعه اسفناکی است که هرگز از خاطر فرهنگیان کشور محو نخواهد شد .

بانهایت تاثراین سانحه رابه‌بانو افشاردبیر محترم‌دبیرستان بختیار تسلیت گفته صبرمعظم‌لهما راازدرگاه الهی‌خواستاریم

انجمن همکاری خانه و مدرسه دبیرستان بختیار

جناب آقای محمود ملك‌نیا

مصیبت وارده را به آنجناب و خانواده محترم تسلیت عرض میکنم . آ-۷۱۹۱ **کاظم ارگی**

مصیبت‌وارده را به خانم حشمت حریریان وفامیل محترمشان تسلیت گفته و بقای آن خانواده محترم را از خداوند متعال مسئلت دارم . ۷۱٦۷ **نیره اخوان حیدری**

جناب آقای دکتر غفاری

بانهایت تاثر مصیبت وارده درگذشت ناگهانی مادرعزیزتان را تسلیت عرض میکنم . **دکتر کریمی افشار**

جناب آقای هوشنك لطیف‌پور

تسلیت مرا در غم جانکاه خویش بپذیرید .

آ-۷۱۳۹ **پروین ـ نویدی**

بدری عزیز

در مصیبت وارده با تو همدردیم .**فرخ‌و منیژه امینی**

جناب آقای مهرنیا بازپرس محترم ناحیه ۸

مصائب وارده به آنجناب را از طرف خود و مامورین کلانتری تجریش تسلیت عرض می نماید . **سروان سجادی**

بقیه آگهیهای ترحیم وتسلیت درصفحه ۲۱

ارتش کوبا میخواهد به پایگاه دریائی امریکا دراین کشور حمله کند

نورفلك ـ ویرجینا ـ ۲۳مه ـ آسوشیتدپرس ـ روزنامه «لجراستار» مینویسد به مراکز فرماندهی ناوگان امریکا در اقیانوس اطلس اعلام خطر شده که نیرو های کوبائی در نزدیکی پایگاه دریائی امریکائی موسوم به «گوانتانامو» اجتماع کرده آماده حرکت بسوی این پایگاه هستند.

گزارشهائی که به دریاسالار «رابرت دنیستون» فرمانده ناوگان اتلانتیك رسیده حاکی است که نیرو های فیدل کاسترو در شهر «گوانتانامو» اجتماع کرده اند و میخواهند بپایگاه هوائی امریکا حمله کرده آنرا بگلوله به بندند.

از تعداد نیرو های فیدل کاسترو درنزدیکی پایگاه هنوز اطلاع صحیحی در دست نیست.

برای مقابله با خطر

روزنامه مزبور مینویسد منابعی که این خبر را از آنها اخذ کرده افزودند که نیرو های کوبا با آرامش وبا دسته های کوچك باین شهر وارد شدند تا از مقصود آنها کسی اطلاع پیدا نکند.

واشنگتن اعلام کرد که نیروی دریائی امریکا از این موضوع آگاه است وبرای مقابله با حمله احتمالی فیدل کاسترو تدارکاتی دیده است باید دانست که امریکا طبق قرار دادی که باکوبا دارد و هنوز سالها از اعتبار آن باقی است می‌تواند این پایگاه دریائی را دردست داشته باشد.

در اجاره امریکا

قرار دادمزبور درسال ۱۹۰۳ بین دو کشور امضاء شد. امریکا در ازاء پرداخت سالیانه ۲هزار دلار میتواند این بندر را در اجاره خود داشته باشد. برخی از مقامات در واشنگتن گزارش مربوط به تجمع نیرو های فیدل کاسترو را درشهر «گوانتا نامو» تکذیب کردند.

یك مقام وزارت خارجه امریکا گفت وزارت خارجه از این شایعه که امکان دارد فیدل کاسترو پایگاه بحری را مورد حمله قرار دهد اطلاع یافته است.

یك مقام دیگر وزارت خارجه امریکا اظهار داشت: ما در تائید گزارش رسیده از «نور فلك» اطلاعی بدست نیاورده ایم.

وحشتناك‌تر از بمب اتمی وهیدرژنی

نیویورك ـ خبرگزاری فرانسه ـ ۲۳ مه ـ مجله امریکائی «اخبار امریکا وگزارشهای جهان» درشماره اخیرخود مینویسد که اینك روسها وامریکائیها سرگرم ساختن «بمب نوترون» میباشند که بمراتب از بمب‌های دیگر وحشتناك‌تر است.

این بمب بطور کلی اشعه مرك برروی موجودات زنده میپراکند.

این مجله مینویسد که اسرار این سلاح امروز بطور دقیقی ازطرف منابع ارتشی حفظ میشود.

کندی حاضر بود معذرت بخواهد

واشنگتن ـ ۲۳ مه ـ آسوشیتد پرس ـ سناتور کندی هنگام بحث با سناتور های دیگر گفت اگر من بجای آیزنهاور بودم از خروشچف معذرت میخواستم زیرا انجام این تقاضا امری غیر ممکن نبود. با اینهمه اگر خروشچف تقاضای اظهار تاسف میکرد معقول تر و منطقی تر بنظر میرسید.

وی خطاب بیکی از سناتور ها گفت من از سیاستی که امریکا را تضعیف کرد هرگز دفاع نمیکنم.

بحران سیاسی در مراکش

رباط ـ خبرگزاری فرانسه ـ ۲۳ مه ـ درباره بحران اخیر دولت مراکش که منجر باستعفای کابینه گردید سلطان محمد پنجم امروز نطقی ایراد کرد و طی آن چنین گفت: برای ما امکان پذیر نیست که دولتی مرکب از تمام احزاب مراکش تشکیل دهیم. سلطان محمد پنجم اظهار داشت تحت رهبری ما دولت فعلی در به تحقق رساندن نقشه‌های سیاسی و اقتصادی و اجتماعی کشور کوشش خواهد کرد.

سلطان محمد پنجم اظهارداشت ما وارد هیچ بلوك و اتحادیه ای نخواهیم شد. ما حاضریم با تمام کشور ها بر مبنای برادری واحترام متقابل روابط دوستانه داشته باشیم. ما خواستار دوستی واتحاد باکشورهای غربی میباشیم و دوستی خودرا باکشور های افریقائی ادامه خواهیم داد.

سلطان محمد پنجم سپس نقشه خودرا در مورد ادامه سیاست آزادی تجارت ـ ادامه سیاست مدرنیزه کردن کشاورزی و صنعتی کردن کشور و آزادی مطبوعات تدوین قوانین اجتماعی و آزادی فردی توضیح داد.

سلطان محمد پنجم اظهارداشت: که ما این نقشه های خود را بارژیم مشروطه اجرا خواهیم کرد.

سلطان محمد پنجم اظهار داشت که سال ۱۹۶۲ سال پایان اجرای نقشه های ما خواهد بود و این مدت برای اجرای نقشه، احتیاج به محیط آرام داریم. مردم کشور برای نیل باین هدف باید گرد ما متحد شوند.

پروازهواپیماهای امریکا برفراز کشورهای عربی

لندن ـ ۲۳ مه ـ آسوشیتدپرس ـ رادیو مسکو دیشب گفت که هواپیماهای امریکا برفراز کشورهای عربی به جاسوسی میپردازند و چنین پروازهائی از دو ناحیه صورت میگیرد. اول از «ادنه» در ترکیه بسوی مرزهای ترکیه و سوریه تا «ناردین» حرکت کرده سپس برفراز عراق تافرودگاه «ظهران» در عربستان سعودی پرواز میکنند. ناحیه‌دوم از «ادنه» درترکیه شروع شده وشامل پرواز برفراز کشورهای سوریه ـ لبنان ـ ناحیه «العریش» در جمهوری عربی وسپس سودان و سرانجام فرودگاه «ظهران» میگردد.

رادیو مسکو گفت پایگاههای امریکا در عربستان سعودی ولیبی نیز برای پروازهای جاسوسی مورد استفاده قرار میگیرد.

دستگیری بزرگترین تبهکار جنك دراسرائیل

فرانکفورت ـ آلمان ـ ۲۳ مه ـ آسوشیتد پرس ـ «آدولف آیچمن» که روز شنبه خبر بازداشت وی در اسرائیل فاش شده یکی ازبزرگترین جنایتکاران جنك میباشد که با نازیها همکاری مستقیم داشته و با اسلوب مخصوصی یهودیان را قلع و قمع میکرده است.

مدتها است که دادگاه جنائی زمان جنك در آلمان بدنبال او میگردد. وی مسئول کشتار میلیونها یهودی است و در سازمان اس.اس آلمان مقام مهمی داشته است.

مقامات دادستانی دادگاه جنایتکاران جنك در مورد این شخص از اسرائیل اطلاع خواسته اند.

ایزنهاور باید کنفرانس سیتو را افتتاح کند

سه‌کشور عضو سیتو وازجمله پاکستان مایل نیستند این کنفرانس توسط نیکسون افتتاح گردد

واشنگتن ـ آسوشیتدپرس ـ ۲۳ مه ـ قرار است در روز ۳۱ مه کنفرانس پیمان سیتو در واشنگتن توسط نیکسون معاون رئیس جمهوری امریکا افتتاح شود.

اما گزارش رسیده است که سه تن از اعضای پیمان اعتراض کرده و اظهار داشته اند که رئیس کشوری که نقش میزبان را دارد باید کنفرانس را افتتاح کند.

این اولین کنفرانس سیتواست که درامریکا منعقد میشود. نخست قرار بود آیزنهاور کنفرانس را افتتاح کند اما ظاهرا پس ازبازگشت آیزنهاور از کنفرانس شکست خورده سران وضع تغییر کرد و گشایش کنفرانس به نیکسون محول شد.

کشور های فیلیپین ـ تایلند و پاکستان درپشت پرده فعالیت شدیدی میکنند تاشاید آیزنهاور در تصمیم خود تجدید نظر کند.

آنها معتقدند اگر آیزنهاور در کنفرانس سیتو باصطلاح «خود را نشان ندهد» مردم آسیا تصور میکنند که امریکا میخواهد از اهمیت سیتو بکاهد.

مونتگمری در چین کمونیست

توکیو ـ ۲۴ مه ـ آسوشیتد پرس ـ رادیو پکن گفت فیلد مارشال مونتگمری فرمانده معروف انگلیسی که گفته می شود مایل بمذاکره با رهبران کمونیست چینی است وارد کانتون در نزدیکی هونك کنك گردید. در ایستگاه راه آهن ژنرال ـ «لی ـ تا» رئیس موسسه ورزش ارتش چین از وی استقبال کرد از طرف فرماندار کانتون ضیافتی بافتخار مونتگمری ترتیب داده شد.

بوسه بر گونه‌های سوکارنو

هونولولو ـ ۲۳ مه ـ آسوشیتد پرس ـ سوکار نو رئیس جمهور اندونزی امروز از هونولولو عازم توکیو شد. مهماندار زیبای ۲۲ ساله هواپیما که همراه سوکارنو دیروز از سانفرانسیسکو به هونولولو آمده بود تمام بعد از ظهر دیروز را بارئیس جمهور اندونزی بودوبه تفرج در اطراف شهر ودیدن مناظر طبیعی پرداختند.

سوکارنو بمحض ورود پدر ومادر این دختر را خواست وباآنها مدتها بحث می کرد. هنگام عزیمت سوکارنو دختر میهماندار در فرودگاه حاضر شد وهردو گونه رئیس جمهور را بوسید.

چهار کوهنورد کشته شدند

تا نهم ـ اتریش ـ ۲۳ مه ـ چهار کوهنورد آلمانی که دونفر آنها پسر ودونفر دختر بودند در حالی که برفراز ارتفاعاتی درنزدیکی مرز اتریش و آلمان غربی رسیده بودند دچار بوران شده وکشته شدند

از فردا صبح برنامه
رکس ـ نیاگارا ـ رویال

تلفات طوفان و سیل در سواحل اقیانوس آرام

هونولولو ـ ۲۳مه ـ آسوشیتدپرس ـ زلزله شیلی موجب شد آب های اقیانوس اطلس بتلاطم درآمده سواحل جزایر هاوائی را مورد حمله قرار دهد.

طغیان اقیانوس در این بندر ۹نفر را کشت عده‌ای مجروح شدند و بسیاری از خانه ها فروریخت.

امواج متلاطم ووحشی بار انداز ها را شست وبرد وقایق های بدون سرنشین را از جا تکان داده برروی اقیانوس بحرکت درآورد.

شهر «هیلو» در جزیره بزرك هاوائی از همه بیشتر صدمه دید.

در این شهر آب دریا بیش از شصت پا از نقاط دیگر بالا آمده بود.

«هیلو» ۲۵ هزار نفر جمعیت دارد وطغیان آب این بار شدیدتر از طغیان سال ۱۹۴۶ بود.

مردم شهر را بنا به توصیه های قبلی تخلیه کردند از این روصدمات و تلفات کمتری وارد شد معذلك این شهر از همه قسمت های هاوائی بیشتر تلفات داد.

فشار اززیر اقیانوس

منشاء این امواج عاصی زلزله شیلی بوده است که از مناطق زیرین اقیانوس فشار خودرا باین جزایر وارد آورده است.

در «سان‌دیگو» نیز بارانداز ها و قایقها و کشتی های شناور بر روی آب دریا از نظر ها ناپدید شدند.

آب در این قسمت از ٤ تا شش پای بالا آمد و قایق های کوچك عبور و مرور را درهم شکست ونابود کرد.

درلوس آنجلس

درلوس آنجلس بدنبال طغیان شدید آب «مد» خفیفی «بالا رفتن آب دریا» روی داد ولی این مد خفیف بیش از همه زیان زد بدینمعنی که قایق ها را بدون سرنشین شناورساخت.

سیمها و مهار های کشتی ها را پاره کرده و قایقها را که بطور اجتماع در کنار یکدیگر قرارداشتند بیکدیگر کوبید ودرهم خردکرد.

در سان‌فرانسیسکو امواج فقط باندازه یك پا بالا آمدند.

در «هیلو» مردم درعمارات بلند جمع شده بودند تا از خطرمد شدید دریا در امان باشند اما آب دریابافروریختن وشستن عمارات آنها را زنده بگور کردوعده‌ای در عمارات محصور در میان آب محبوس ماندند.

آب دریا در حالیکه میغرید تاتر شهر را نابود کرد وبا ویران کردن ایستگاه تولید نیروی برق شهر رادر خاموشی فروبرد.

سوت خطر

مقامات دفاعی هاوائی اظهار داشتند اگر پیش‌بینی های دوئت وجود نداشت خسارات بیشتری متوجه مردم میشد.

سه ساعت قبل از طغیان دریا کامیونهای پلیس با سوتهای خطر بمردم اخطار کردند که شهر راتخلیه کنند.

بعلت در هم پاشیدگی اوضاع در «هیلو» در ساعت ۴٫۵ بعد از ظهر دیروز (بوقت تهران) مقررات فوق‌العاده اعلام شد.

فرماندار هاوائی دوبار از رادیو بمردم گفت اگر در کنار سواحل پست دریا قرار دارند هرچه زودتر مساکن خود را ترك کنند.

گزارش میرسد که تلفات این طغیان بی‌اندازه زیاد است منتهی مقامات مسئول تاکنون فقط اجسادی را که کشف کرده‌اند بحساب تلفات گذاشته‌اند و حال آنکه بسیاری از مردم در میان آب برای همیشه زنده بگورشده‌اند.

به جزایر «اوآهو» ـ «اواك» و «مائوئی» نیز خساراتی رسیده‌است.

در جزیره «اوآهو» آب دریا وارد هتل سلطنتی هاوائی شد و هتل «موآنا» را نیز شست وبرد.

وقتی اولین طغیان پایان یافت مردم پنداشتند که دیگرخطری متوجه نیست اما این طغیان سه‌باردیگربشدیدترین صورتی ظاهر شد.

زلزله مجدد

سانتیاگو ـ (شیلی) ـ خبرگزاری فرانسه ـ ۲۳ مه ـ دیروز مجددا زمین لرزه شدیدی در شیلی روی داد این زمین لرزه از آنچه تاکنون ثبت شده‌است شدید تر بود.

اهالی شهر های آسیب دیده از ترس زمین لرزه های بعدی در زیر آسمان استراحت میکنند هر لحظه زمین‌لرزه دیوارهای فروریخته را ویران تر میسازد.

آمار تلفات دائما در تزاید است و هرلحظه اجساد جدیدی از زیر خاك بیرون آورده میشوند.

اینك بالا آمدن سطح آب نیز ساکنین کناره دریا را تهدید میکند. زیرا آب دریا نزدیك به ده متر د رناحیه «اوسورنو» بالا آمده است. مرتبا از راه هوا به نقاط آسیب دیده کمك رسانده میشود.

خسارات زلزله های پی در پی شیلی به میلیونها دلار بالغ میشود. تعداد تلفات تاکنون به ۳۵۰ نفر رسیده است.

سقوط بهمن

سانتیاگو ـ ۲۳ مه ـ آسوشیتدپرس ـ در اثر سقوط بهمن از کوه آتشفشانی «اورسورنو» نه نفر هلاك شدند. وزارت کشور شیلی اعلام کرد که آتشفشان صدمه‌ای وارد نکرده‌است بلکه بازشدن دهانه آن برای آتشفشانی باعث شد برف هائی که در قله وجود داشتند به صورت یك گلوله عظیم دهات دامنه کوه را نابود سازد و نه نفر را به هلاکت برساند. ۱۶۰۰ نفر در اثر سقوط بهمن مجروح شده‌اند.

بقرار گزارش کلیه خبرگزاریها شیلی از طغیان آب دریا بیشتر از جزایر هاوائی خسارت دید. امواج و طغیانهای پیاپی بندر «آنکود» را ویران ساخت. تلفات طغیان دریا در شیلی به ۱۴۰ نفر میرسد.

گزارش های بعدی حاکی است که در طغیان آب در جزایر هاوائی ۲۶ نفر کشته شده اند و ۳۴۳ نفر گمشده‌اند.

سواحل غربی امریکا

سواحل غربی امریکا در کنار اقیانوس کبیر از لوس آنجلس تا مرز «اورگون» نیزصدمه بسیاری دیده است در کالیفرنیای شمالی درشهر «کرسنو» سه نفر مجروح شدند و سه دستگاه عمارت فرو ریخت.

در توکیو

توکیو ـ در «مد» آب دریا که در قسمت شرقی ژاپن بامداد روز سه‌شنبه روی داد ده نفر کشته شده و در حدود ۱۰ هزار خانه زیرآب رفته است. سطح آب بیش از سه متر بالا آمده است.

ویران کرد

لانك بیچ ـ کالیفرنیا ـ ۲۳ مه ـ امواج سرکش و مقاومت ناپذیر کشتی ها وقایق ها را ازلنگرگاهها جدا کرده تاسیسات بندری را ویران ساخت و همه را برروی آب شناور کرد. اسکله ها و کشتی‌ها یك بندر جدیدی بر روی دریا ساخته بودند.

در فرانسه

استراسبورك ـ فرانسه شرقی ـ ۲۳ مه ـ رویتر ـ امروززلزله‌خفیفی در ناحیه اکزاس جنوب غربی استراسبورك رخ داد. هنوزازتلفات گزارشی بدست نیامده است.

در زلاندجدید

ولینگتن ـ ۲۳ مه ـ رویتر ـ امواج خشمناك دریا که از زلزله شیلی منشاء گرفته بود سواحل شرقی زلاندجدید را شست وکشتی ها وقایق ها را درهم شکسته وآنها را بروی دریا سرگردان ساخت.

در بندر «لی» منتها الیه‌شمالی این ناحیه جهش آب دریا از نه پا به یك پا یعنی سی سانتیمتر تنزل کرد.

کنسرت نهاری هنرمندان
باشرکت درخشانترین ستاره‌های عالم هنر
پوران ـ ویگن ـ روانبخش
هنرمندان محبوب شما آهنگهای منتشر نشده را اجرا میکنند
بانضمام دوآتراکسیون حالب وبی‌نظیربوسیله گروه هنرمندان خارجی هتل پالاس ومیامی
سه‌شنبه ۳ خرداد ازساعت ۸٫۵ بعدازظهر
درسالن سینما نیاگارا
محل فروش بلیط: دفتر سینه‌کلوب تلفن ۳۱۶۹۴ ـ سینما نیاگارا ـ سینما امپایر ـ فرد ـ مسعودنیا ـ آپولن

ازصبح روز ۵ شنبه
سینما امپایر
ازصبح روز ۵ شنبه

آمریکا و شوروی شدیداً بیکدیگر حمله کردند

نیویورك سازمان ملل متحد ـ آسوشیتد پرس ـ رویتر ـ ۲۳ مه ـ جلسه دو شنبه شب شورای امنیت باتطق‌نماینده سیلان کمریاست جلسه رابرعهده دارد آغاز شد «کلائو ـ داکوری» ابراز امید واری کرد که بتوان تشنج جهانی را برطرف نمود ومجددا مذاکرات شرق و غرب آغاز شود .

سپس قطعنامه شوروی بشرح‌ذیل توسط گرومیکو خوانده شد :

«باعمل تجاوزکارانه نیروی هوائی امریکا بر ضد اتحاد شوروی صلح دنیا دچار تهدید شده است .

تجاوز بحاکمیت سایر دول به هیچ نحو بااصول و هدفهای منشور ملل متحد مطابقت ندارد . باتوجه باینکه اینگونه عملیات سبب تهدید صلح جهانی میشود ورود هوا پیما های امریکابه قلمرو سایر دول راشورای امنیت تقبیح کرده این عملیات را تجاوز کارانه تلقی میکند .

لذا از دولت امریکا میخواهند تا باینگونه عملیات پایان دهد وموکدا از تکرار آنها جلوگیری کند»

مسئله هواپیما

گرومیکو در نطق خود اعلام کرد که متفقین امریکا مانند ترکیه‌و نروژ وپاکستان باید برحذر باشند و به امریکا اجازه ندهند از پایگاه های آنها برای تجاوز استفاده کند .

گرومیکو جریان پرواز هوا پیما «یو ـ ـ۲»را به تفصیل باطلاع‌اعضاء شورای‌امنیت رساندوچگونگی سقوط آن را در ناحیه اسور دلفسك بیان کرد .

وی گفت : مسئولیت این عمل با امریکا و قسمتی از اعضاء بلوك‌تجاوز کار «ناتو» و سایر بلوکهای تجاوزکار میباشد .

پایگاههای ترکیه و پاکستان

امریکا برای تجاوز به قلمرو شورو ی‌از پایگاههای ترکیه وپاکستان که اعضاء سنتو هستند استفاده‌کرده و قرار بوده است این هواپیما پس از انجام ماموریت جاسوسی و خرابکارانه خود در نروژ فرودآید. حکومت شوروی بارها تاکید کرده است که مایل است باحکومت نروژ دوستی داشته باشد .

مسلما منافع یك کشور کوچك و ملت آن چیز دیگر و منافع گروه تجاوز کاری مانند ناتو چیز دیگری است .

هرکس عضو ناتو شد باید در اقدامات‌تجاوزکارانه امریکاسهیم باشد

پرواز خیانتکارانه

حقیقت آن است که امریکا به وشیله هواپیما های خود به پرواز های خیانت کارانه مکرری دست زده است باید یاد آوری شود که اگر این‌عملیات تجاوزکارانه ادامه یابد مقابله به مثل خواهد شد و دنیا دچار خطر جنگ سوم جهانی میشود. ما مایلیم باسایر دول روابط دوستانه داشته باشیم اما اینکار رانمیتوانیم در قبال مردمانی انجام دهیم که اختیار سیاست کشوری را دارند وبه عملیات تجاوزکارانه دست می‌زنند .

درنظر داشته باشید که رهبران گروه نظامی ناتو از متفقین خود به صورت سپری استفاده میکنند و فرزندان آن کشور ها را بصورت گوشت دم توپ مورد استفاده قرار میدهند .من اشاره میکنم که این‌روش امریکا سبب اعتراض متفقین اومانند پاکستان ونروژ باین کشور شده است .

اما اگر حکومتها ی‌این کشور ها فقط باعتراض قناعت کنند و جدا وقویا برای جلوگیری از آنها اقدام نکنند قلمرو خود را بخطر خواهند انداخت و آلت تجاوز واقع‌خواهند شد .

معذرت بخواهد

«اتحاد شوروی هنوز هم مایل است که‌امریکا بخاطرحادثه هواپیمای «یو‌ـ۲» خودکه روزاول ماه‌مه روی داد ازاین کشور معذرت بخواهد واز شورا ی‌امنیت میخواهد تادر این موردعملا تصمیم‌بگیرد» هانری‌کابوت‌ـ لاج دفاع از امریکا را برعهده دارد و ظاهرا با خونسردی این وظیفه خود را انجام میدهد .

مسئولیت کامل

باید دانست که شکایت شوروی از تجاو زهواپیما های امریکا مربوط به پرواز هائی که بدستور اشخاص ماجراجو صورت گیرد . نبوده از خود دولت امریکا یعنی یکی ازاعضاء اصلی وبنیاد گذار سازمان ملل‌متحد میباشد. بخصوص‌که حکومت امریکا رسما اعلام کرده است که دراین مورد مسئولیت کامل را بر عهده گرفته است .

حتی امریکا بجای تکذیب این‌عمل ناشایست رسما به اقدام تحریك‌آمیز دست زده و اعلام کرده است که بعد ها نیز باین پرواز ها ادامه‌می دهد .

امریکا و مقامات جاسوسی این کشور که برای «پنتاگون» کار میکنند امروز قویا طرح «آسمانهای باز»را پیشنهاد میکنندواصراردارند پذیرفته شود . این کار وقاحت آمیز است. در تاریخ سابقه ندارد که در حال برقراری روابط دوستانه دو دولت چنین عملی علنا روی دهد . البته مانمی گوئیم امریکا علیه شوروی به تجاوز دست زده است . مامیگوئیم از روشی که امریکا در قبال‌شوروی پیش گرفته است و نظری نسبت به کشور مادارد شکایت داریم .

باخونسردی و متانت

لاج درطول مذاکرات جلسه آرامش وخونسردی را کاملا حفظ کرد وبا متانت به اتهامات گرومیکو پاسخ‌گفت وی شوروی را متهم ساخت که با طرح مسئله هواپیمای جاسوسی‌امریکا در شورای امنیت به تشنجات بین‌ـ المللی دامن زده است .

گرومیکو در بیانات خود ایزنهاور را متهم ساخته بود که با اعزام هواپیما های جاسوسی جنگ سردرا تجدید کرده است لازم است از رئیس جمهوری امریکا دفاع کرد و گفت آیزنهاور خدمتگذار صمیمی صلح است .

لاج گفت خوشنود است که فرصت یافته تا به اتهامات شوروی درتمام موارد پاسخ گوید وامید وار است جریان این جلسه‌را رادیو ها وجراید شوروی بطور کامل به اطلاع مردم آن کشور برسانند .

تجاوز نکرد

لاج شوروی‌را متهم ساخت که سبب برهم خوردن کنفرانس‌سران در پاریس شده است و گفت‌امریکا برای امنیت ملل جهان فعالیت می کند .

لاج اعلام نمود که امریکا هرگز به تجاوز دست نزده و به قلمرو شوروی تجاوز نکرده استوهواپیما های مسلح نیروی هوائی امریکا به شوروی نرفته اند .

باوجود آنکه پرواز هواپیما های اکتشافی امریکا به خاطر حفظ امنیت این کشور انجام می گرفت و برای جلوگیری از وقوع حمله ناگهانی بود ، باتوجه به ناراحتی واعتراض شوروی بدستور آیزنهاور این پرواز ها قطع شده است .

آسمانهای باز

ماازسالها پیش «طرح‌آسمانهای باز» را پیشنهاد کردیم تا نه فقط آسمان شوروی‌بلکه آسمان امریکا وهر کشور دیگر برای بازرسی هوائی آزاد باشد وخطر تجاوز ناگهانی از میان برود .

این امر برای حفظ امنیت عموم ملل ضرورت دارد .

آیا عملیات جاسوسی شوروی «تجاوز کارانه» نیست اگر ما بخواهیم پرواز هواپیما های خودرا تجاوزکارانه بدانیم ، آیا کشتی های شوروی که مجاور امریکا از تاسیسات وناو های ما عکسبرداری می کنند متجاوز نیستند ؟

نماینده امریکا شوروی را متهم ساخت که به عملیات جاسوسی وسیعی دست زده است و شبکه معظم جاسوسی ایجاد کرده است

هزاران جاسوس شوروی

لاج‌اعلام کرد که شوروی امریکا رامتهم به تجاوز به آسمان‌شوروی ساخته است و گرومیکو نماینده آن کشور می گوید پرواز هواپیما های جاسوسی امریکا بر فراز شوروی ممکن است دنیارا گرفتار جنك سوم جهانی سازد .

لاج گفت اگر دراثر جاسوسی ممکن است جنك جهانی در گیر شود باید یادآوری نمائیم که‌هزاران جاسوس شوروی د رسراسر دنیا جنك سوم را فراهم می سازند .

تنها در زمان حکومت استالین ۳٦۰ جاسوس شوروی را در دنیای آزاد دستگیر کردند .

لاج گفت ما نقاب بسیاری از جاسوسان شوروی را در کشور خود برداشتیم منجمله امروز می توانیم در این جلسه از «ایگور الکساندرویچ» یك فرمانده روسی لئون» یکورویچ» یك سرهنك دوم روسی«لیبویکف ایوان‌الکساندرویچ» یك سرهنك روسی «کروچکین نیکالا ایوانویچ » ـ «موف واسیلی میخائیلویچ» ـ کارا لوف الکساندر پتکویچ» ـ «ماکسین گریگورویچ» «پترفویکتور ایوانویچ» «گلادکوف بوریس فدرویچ» یك سروان روسی «کیلی لیبوك وادین» ، «گوزنکوف» و«کابیچوف» که‌در موارد معروفتری دستگیر شدند نام ببریم .

اقمار مصنوعی

اگر پرواز در ارتفاعات بالای زمین جاسوسی باشد پس اقمار مصنوعی شوروی و امریکا بارها به قلمرو کلیه کشور ها تجاوز کرده اند . اگر جاسوسی در ارتفاع بیست کیلومتری زمین وبالاتر تجاوز است پس جاسوسی روی زمین از آن تجاوز آمیزتر است در این صورت آقای گرومیکو در باره ۳٦۰تجاوز گذشته شوروی که‌کشف شده چه می گوید ؟

ما فقط در برابر خطر به جاسوسی اقدام می کنیم ولی شوروی برای ایجاد خطر باینکار دست میزند.

حقوق بین الملل

در جلسه امروز نماینده شوروی راجع به حقوق بین الملل سخن گفت. بایدپرسید آیا وقتی‌جمهوری کره جنوبی در ۱۹۵۰ مورد تجاوز کمونیست ها قرار گرفت شوروی به حقوق بین الملل توجه کرد ؟ یا وقتی شوروی استقلال مجارستان رادر ۱۹۵٦ پایمال ساخت بدستور های سازمان و قواعد بین المللی ترتیب اثر داد ؟

کسی که خود منشور ملل و مقررات بین المللی و قرار دادهای بین‌المللی را رعایت نکرده نمیتواند دیگر ملل دنیا رابه بهانه این قوانین مانع از حفظ امنیت خود شود .

قطب مسئله همین جاست ما باید بیماری را رفع کنیم و آن بیماری خطر حمله ناگهانی است لذا از طرف امریکا می گویم که پیشنهاد سازنده‌ای باید دراین مورد تهیه و تقدیم شود باید عملا کاری کرد که تشنجات بین المللی پایان یابد .

سیاسیون ملل مختلف در سازمان ملل فکر می کنند قطعنامه شوروی شانس تصویب داشته باشد .

قطعنامه چهارکشور

سازمان ملل متحد ـخبرگزاری فرانسه ـ۲۳ مه ـ نمایندگان‌چهار دولت آرژانتین وسیلان واکواترو تونس پس از نطق های گرومیکو ولاج نمایندگان شوروی و امریکا پیشنهاد زیر را تقدیم شورای‌امنیت کردند .

شورای امنیت

با توجه به مسئولیت هائی که‌برای حفظ صلح و امنیت بین المللی‌بعهده ماست وباتوجه باینکه امید های مردم سراسر جهان‌بیاس مبدل گردیده‌بایداعتراف کرد که‌وضع‌فعلی سبب خواهد شد بحران جهانی تشدید گردد وصلح و امنیت بین‌ـ المللی در معرض مخاطره قرارگیرد اگر قبول شود که برای رفع‌بحران باید کوشش بعمل آید پیشنهاد میشود که دولتهای ذینفع مسائل بین المللی را از طریق مذاکره یا وسایل دیگر در آرامش و صلح کامل و درکادرسازمان ملل متحد مورد بحث قرار دهد .

بنابر این از تمام کشورها دعوت میشود که برای تخفیف تشنج‌اقدام کنند و دولتهای ذینفع از طریق خلع سلاح و قرار دادن آزمایشهای اتمی تحت کنترل بین المللی قدم بردارند . از دولتهای بزرك دعوت میشود که مذاکرات خود را درباره جلوگیری از حمله های احتمالی از سر گیرند . باتوجه بمسائل فوق‌از دولتهای فرانسه‌ـ امریکا ـشوروی‌و انگلستان دعوت میشود که از تمام امکانات خود برای تشکیل مجدد کنفرانسی که مسائل مورد اختلاف راحل کند استفاده نمایند .

درسازمان ملل

سازمان ملل متحد ـ خبرگزاری فرانسه ـ۲۳ مه ـ منابع وابسته به هیئت نمایندگی امریکا در سازمان ملل متحد اطلاع میدهند که نمایندگی امریکا در نظر ندارد طرح مربوط به «آسمان های باز» را درشورای امنیت مطرح نماید ، بلکه نمایندگی امریکا این‌پیشنهاد رادرسازمان ملل متحدمطرح‌خواهد ساخت .

امریکا میخواهد باناصر وبن‌گوریون دوست باشد

واشنگتن‌ـ۲۳مه‌ـ آسوشیتد پرس‌ـ سناتور فولبرایت اظهار داشت که رهبران دو کشور جمهوری عربی‌و اسرائیل در چنك تعصبات‌وکینه‌های قدیمی خود اسیرند .

فولبرایت رئیس کمیته روابط خارجی‌سنای امریکا سیاست‌امریکا رابر اساس ایجاد روابط دوستی با هر دو کشور معرفی کرد .

وی گفت من از ناصر وبن ـ گوریون دیدن کردم هر دومردان قادری هستند . ناصر حس میکند که صهیونیسم‌تمام‌دستگاههای‌دولتی وجراید امریکارا در دست دارد . ناصر نمیداند که در امریکا ممکن است وقایع بیشماری بدون تصویب دولت اتفاق افتد . فولبرایت تحریم کلئوپاترا را توسط دو اتحادیه کارگری نیویورك از این اتفاقات دانست و اضافه کرد من باو گفتم ما همیشه کوشیده ایم منصف باشیم و در سیاست خود جانب حق رارعایت کنیم اما قبول کنید که همیشه نمیتوان در راه راست گام نهاد .

نامزد لارنس الیویه بیمارشد

لندن ـ ۲۳مه ـ آسوشیتد پرس ـ «میس پلورایت» هنر پیشه ۲۹ ساله‌ای که قرار است با لارنس الیویه ازدواج کند بیمار شده است. تاتری که وی در آن بازی می کند اعلام کرد که یك دختر ۲۵ ساله دیگر نقش اورا بعهده می گیرد . خبرنگاران از مادر «پلورایت» پرسیدند آیا شوهرتان بلندن رفته است تااز مراوده دخترش با«لارنس اولیویه» جلوگیری کند ؟

مادرش پاسخ داد خیر ـ وی به لندن رفته است تا دراین قضیه از دخترش پشتیبانی بکند .

ایزنهاور به فیلیپین وفرمز میرود

واشنگتن ـخبرگزاری فرانسه‌ـ ۲۳مه ـ آیزنهاور در بازدید قریب‌ـ الوقوع خود از ژاپن و کره جنوبی‌به فیلیپین و فرمز نیز مسافرت خواهد کرد .

قبل از اینکه مسافرت آیزنهاور به‌شوروی منتفی گردد عده ای از مشاورین وی برای جلوگیری از هرگونه تحریك چنین عقیده‌داشتند که باید مسافرت آیزنهار به‌توکیو وکره جنوبی نیز محدود شود ولی پس ا زتصمیم خروشچف دایر به پس گرفتن دعوت خود ازآیزنهاور وشکست کنفرانس‌سران محافل واشنگتن تصمیم گرفتند که این مسافرت عملی شود .

طبق برنامه ای که قبلا طرح‌شده بود قرار بود روز ۱۹ ژوئن‌آیزنهاور به‌توکیو وارد شود و روز ۲۲ژوئن از سئول بازدید کند و سپس از طریق هونولولو به سانفرانسیسکو بازگردد . بطورکلی آیزنهاورمدت اقامت خود را در ژاپن تقلیل‌خواهد داد تا از کشور های فیلیپین وفرمز نیز بازدید کند .

مارلین دیتریش سکندری خورد

ویس‌بادن ـ آلمان ـ ۲۳مه ـ یونایتدپرس ـ مارلین‌دیتریش در حالیکه روی صحنه تاتر مشغول بازی بود ، سکندری خود و باسر میان تماشاگران افتاد .اما بلافاصله ازجا بلندشد .

مسئولین تاتر فورا چراغها را خاموش کردند و پرده افتاد . و موزیك آغاز شد .

اما تماشاچیان زیر باز وی مارلین‌دیتریش را گرفتند و دوباره او را بروی صحنه‌بردند ووی با اطمینان . گوئی حادثه‌ای رخ نداده است ـ با همان کلاه معروف خود رقص را ادامه داد .

مارلین دیتریش بعنوان ستاره مادر بزرك معروف است .

خلاصهٔ اخبار

واشنگتن‌ـ ایزنهاور رئیس‌جمهوری امریکا روز چهار شنبه طی یك‌نطق رادیو تلویزیونی در باره کنفرانس سران و علل شکست آن برای مردم امریکا صحبت خواهد کرد .

این نطق در حدود نیمساعت به طول خواهد انجامید ودر این نطق ایزنهاور سیاست خارجی امریکا و متفقین امریکا و جهان آزاد را مورد بحث قرار خواهد داد .

***

برلن ـ سخنگوی سفارت شوروی در برلن شرقی اعلام کرد که امشب یا فردا بیانیه ای پیرامون هواپیمای امریکا سی ـ ٤۷ که درآلمان شرقی فرود آمده است منتشر خواهد شد. سخنگوی سفارت از پاسخ دادن باین سئوال که آیا هواپیمای امریکائی توسط جنگنده های روسی در آلمان شرقی فرود آورده شده است خود داری کرد .

***

بن‌ـ دکتر کنراد آدنائر صدر اعظم آلمان غربی طی نطقی که درجلسه حزب دمکرات مسیحی آن کشورایراد کرد گفت رفتار نیکیتا خروشچف د رپاریس به اعتماد متقابل شرق وغرب لطمه فراوان وارد کرد .

***

آنکارا ـ در پایان گفتگو های پاندیت نهرونخست‌وزیر هند وسران دولت ترکیه اعلامیه مشترکی در آنکارا صادر گردید . در این‌اعلامیه سران دو کشور نسبت به بر هم خوردن کنفرانس عالی اظهار تاسف کرده اند . ولی گفته اند باآنکه از کنفرانس نتیجه ای بدست نیامده است نمیتوان شکست کنفرانس عالی را نتیجه نهائی کوششهائی که درراه صلح انجام گرفته دانست .

مقررات ثبت‌نام ومواد امتحانات‌ورودی

برای داوطلبان ورود بدوره دکتری زبان وادبیات فارسی

دانشکده ادبیات برای دوره دکتری زبان و ادبیات فارسی درسال تحصیلی ۳۹ ـ٤۰ دانشجو می پذیرد داوطلبان حائز شرایط می توانند از تاریخ سه شنبه پانزدهم شهریور ماه ۱۳۳۹ تا چهارشنبه بیست و پنج مهر ماه ۳۹برای ثبت نام و شرکت در امتحانات ورودی صبح ها از ساعت هشت تا دوازده باداره دفتر دانشکده ادبیات (خیابان شاهرضا ـ محوطه دانشگاه)مراجعه‌نمایند

مدارك ثبت نام

۱ـ عین یا رونوشت مصدق برك لیسانس در رشته ادبیات فارسی‌از دانشکده ادبیات تهران و دانشسرایعالی

۲ـ رونوشت شناسنامه دو برك

۳ـ عکس ٤×٦ دو قطعه

٤ـ برك حسابداری دائر بپرداخت حق مسابقه

٥ـ تنظیم و امضاء تقاضانامه

مواد امتحان مسابقه

۱ـمواد امتحانات کتبی (فارسی)

۱ـ تاریخ ادبیات

۲ـ دستور زبان فارسی (بحث در یکی از مباحث دستور‌ـ تجزیه و ترکیب چند عبارت منظوم و منثور)

۳ـ عروض فارسی (در حدود المعجم شمس قیس)

٤ـ قافیه فارسی (در حدود المعجم شمس قیس)

٥ـ بدیع (درحدود المعجم شمس قیس)

٦ـ معانی و بیان فارسی

عربی

۱ـترجمه و اعراب گذاری متن عربی

۲ ـصرف و نحو عربی . (چند سئوال راجع بمباحث وصرف ونحو

زبان خارجه

انشاء در حدود دوره لیسانس (زبان اول شعبه زبان)

۲ـ مواد امتحانات شفاهی

فارسی‌ـ قرائت متون نظم و نثر فارسی

الف‌ـ متون نظم

۱ـ شاهنامه (دفتر اول)

۲ـ عنصری (نیمه اول دیوان)

۳ـنظامی (خسرو شیرین)

٤ـ مثنوی (دفتر اول)

٥ـ سعدی (بوستان)

٦ـ حافظ (بیست غزل اول)

ب‌ـ متون نثر

۱ـتاریخ بیهقی (عشراول کتاب)

۲ـچهار مقاله (دو مقاله اول. دبیری‌و شاعری)

۳ـ کلیله ودمنه (باب البلاد والبراهم)

٤ـ جهانگشای جوینی (تاریخ خوارزمشاهیان)

٥ـ گلستان (مقدمه و دو باب‌اول)

٦ـمنتخب اخلاق ناصری باهتمام آقا ی‌همائی (نصف کتاب اول)

عربی

۱ـ منتخب کتاب اغانی چاپ وزارت فرهنك

۲ـ منتخب کتاب کلیله ودمنه ابن مقفع چاپ وزارت فرهنك

۳ـ منتخب ابن خلکان چاپ وزارت فرهنك‌ـ از هر کدام نیمه اول کتاب .

٤ـ زبان خارجه

الف ـمکالمه

ب‌ـقرائن از متون نظم و نثر ترجمه آن بفارسی

تاریخ امتحان بعدا آگهی خواهد شد .

شاگردان اول دوره لیسانس دانشکده ادبیات‌تهران که داوطلب ورود بدوره دکتری هستند پس‌از توفیق در امتحان زبان خارجه حق خواهند داشت در دوره دکتری مربوط نام نویسی و تحصیل نمایند .

رئیس اداره دفتر دانشکده ادبیات ـ دکتر حقوقی

۱ـ۳ آ‌ـ۸۱٤۲

آگهی دعوت مجمع عمومی عادی‌سالیانه

بدینوسیله باطلاع کلیه صاحبان سهام شرکت سهامی افست میرساند که مجمع عمومی عادی سالیانه شرکت در روز چهارشنبه ۲٥ خرداد ماه ۱۳۳۹ در ساعت ٦ بعداز ظهر در محل شرکت واقع در خیابان رفائیل (قوام‌السلطنه) تشکیل خواهد شد .

دستور جلسه

۱ـ استماع گزارش هیئت مدیره

۲ـ رسیدگی به ترازنامه مالی شرکت در سال ۱۳۳۸

۳ـ تصمیم راجع به تقسیم سود

٤ـ انتخاب هیئت مدیره و بازرس

آ‌ـ۷۲۰٥ شرکت سهامی افست

آگهی تاسیس دادگاه بخش

در سراسکند دادگاه بخش تشکیل و از تاریخ ۲۲ر۲ر۳۹ رسما افتتاح شده و دفتر دادگاه از تاریخ مذکور قبول دادخواست مینماید

آ۸۱٤۰ وزیر دادگستری

از فردا — از فردا

سینما دنیا ـ تراس سینما دیانا

یك اثرقهرمانی‌ـ مهیج، عشقی‌ـ پرحادثه‌که کلیه صحنه‌های جنگهای خونین آن درمحل وقوع حادثه ـ مراکش‌ـ تهیه گردیده‌است

فدائیان عشق

محصول مشترك ایتالیا فرانسه

پانورامیك

دوبله‌بفارسی

درایتالیا

باشرکت

آلبرتوفا رنز ـویویان رومانس

ایرن گالتر

شروع سئانسها :

تراس دیانا: ۳۰ر۷ـ۳۰ر۹ بعدازظهر

سینما دنیا: ۳۰ر۱۰ـ ۳۰ر۲ـ۳۰ر٤ـ۳۰ر٦ـ۳۰ر۸ بعدازظهر

آ‌ـ۸۲۰۲

خاطرات ایدن

ترجمه : غلامحسین صالحیار

-۱۰۴-

پول برای ناصر

دومین‌مطلبی که ما موردبحث قرار دادیم «باشگاه استفاده‌کنندگان از کانال» بود . دراین مورد نارضایتی‌بیشتری وجود داشت . فقط روز قبل بودکه دراین باره بین آقای‌دالس‌وآقای لوید مکاتباتی انجام گرفته ودر حقیقت پیامهای‌آنان بیکدیگر در راه تصادم کرده بود. شکایت اصلی آمریکائیها این بود که‌مابه جنبه کیفری پیشنهاد«باشگاه‌استفاده کنندگان از کانال »توجه داریم درحالیکه آمریکا باین‌پیشنهاد بیشتر از لحاظ همکاری بامصر مینگرد . ولی این موضوع آن‌چیزی نبود که آمریکائیها در باره خصوصیت و ماهیت باشگاه قبلا بما اظهار داشته بودند.

علت ناراحتی ما بیشتر جنبه خاص دیگری داشت. ما مشاهده میکردیم که «باشگاه استفاده کنندگان از کانال» بصورت روزافزونی تبدیل به سازمانی میگردد که بخاطر جمع آوری‌عوارض برای ناصر تشکیل شده‌است . از اینرو خطر این مسئله وجود داشت‌که بصورت دستگاه بیهوده‌ای درآید. در آن موقع شصت در صد از عوارض کانال به ناصر پرداخته میشد و این مبلغ به کشتیهای انگلیسی ، فرانسوی و دیگر کشورهائی تعلق داشت که رهبری مارا قبول داشتند.

آنچه که از اظهارات آقای دالس استنباط میشد، حاکی از آن بود که پس از شروع بکار «باشگاه استفاده کنندگان» نه دهم از این مبلغ را باید به مصر داده و در مقابل یك دهم از سه در صد عوارض کشتیهائی‌را که باپرچم آمریکا حرکت میکردند دریافت دارد .

ناصر بایستی از «باشگاه استفاده کنندگان از کانال» که تا این حد سهم اورا در عوارض کانال افزایش میداد همه گونه متشکر و ممنون میشد . ولی این امید که مصر پیشنهادهای ۱۸دولت‌یا پیشنهادهای مشابهی را بپذیرد بکلی منتفی میگردید .

آمریکا بما اطمینان داده بود که ناصر پس از رد پیشنهاد های ۱۸ دولت نباید انتظار داشته باشد که پیشنهادهائی بهمان خوبی مجددا بوی عرضه شود ، وبرهمین اساس نیز بحث درباره مسئله باشگاه آغاز شده بود . اما اکنون باشگاه میخواست حتی بیشتر از آنچه قبلا به ناصر پیشنهاد شده‌بود به او بدهد . هم ما و هم فرانسویها متوجه شدیم که نمیتوانیم پیشنهادهائی را با این خصوصیات تعقیب کنیم .

بخصوص فرانسویها مطلقا دچار توهمات نشده و به پشتیبانی آمریکا در مذاکرات اعتماد نداشتند .

سرانجام ، ضمن مذاکرات خود اوضاع خاورمیانه ،خطراتی که‌این منطقه را مورد تهدید قرار داده بود و اقداماتی را که ، قادر به‌انجام آن بودیم مورد بحث قرار دادیم .

صف آرائی ارتشهای‌اردن ،مصرو سوریه‌متوالیا بیکدیگر نزدیك ترمیگردید . گزارشهائی‌در باره احتمال تاسیس یك فرماندهی مشترك تحت رهبری مصریها در دست داشتیم که بزودی مفادآن بحقیقت‌پیوست. رادیو قاهره علیه اسرائیل بانك برداشته و هر روز آن کشور راتهدید بانهدام میکرد. بدیهی بنظر میرسید که اسرائیل بزودی ناچار به حملات متقابل دست زده و حداقل جلوی یورشهای‌فدائیان را میگیرد، والا اگر ساکت مینشست و در انتظار جریان حوادث میماند دشمنانش او را خفه میکردند . اگر اسرائیل‌علیه آن قسمت از حملات فدائیان که گفته میشود از طریق اردن بارهبری‌مصریها صورت میگیرددست باقدامی میزد ،وضع‌ما حقیقتا بصورت وحشتناکی درمی‌آمد .

ماطبق‌پیمانی که‌بااردن داشتیم تعهدکرده بودیم که‌از این کشور دفاع‌کنیم اردن ازنیروی هوائی مؤثر محروم‌بود و اسکادرانهای جنگنده ما محافظت این‌کشور رابعهده داشتند . همین‌اواخر هنگامی که‌یك هواپیمای اسرائیلی دربرابر اولین بارعملیات‌علیه‌اردن شرکت کرده‌بود ، کم‌مانده‌بود که‌حادثه وخیمی روی‌دهد . اردنیها ازماتقاضای‌کمك‌کردندو هواپیماهای ماآماده پرواز گردیدند اماتبادل یك‌سلسله‌اخطارهای عاقلانه‌وسریع‌ازوقوع‌مصیبت جلوگیری کرد .

معذالك‌خطرهمچنان وجودداشت . اگر حمله‌ای‌علیه اسرائیل صورت میگرفت ،دراین حمله اسرائیل ازهواپیماهای «سیسترس» فرانسوی استفاده میکرد . صدورتعدادی ازاین هواپیماها توسط کشورهای امریکا و فرانسه‌و خودماکه سه‌طرف‌امضاء کننده اعلامیه‌سه‌جانبه بودیم مورد موافقت قرارگرفته بود.

(درماه‌مه‌سال ۱۹۵۰ سه‌کشور تعهد کرده بودندکه ازهرگونه نقض خشونت‌آمیز خطوط متارکه جنك بین‌اسرائیل وهمسایگان این‌کشورجلوگیری کنند.) (ناتمام)

رستم پاکستان درگذشت

رادیو کراچی ـ صبح امروز «گاما» قهرمان معروف کشتی‌گیری جهان در اثر سکته‌قلبی‌در لاهور درگذشت .

نامبرده هشتاد سال داشت عصر امروز جسدوی بخاك سپرده شد . رستمزمان ما از شش ماه پیش مریض بود . وی تا موقعی که از کشتی کناره گیری کرد هیچکس نتوانسته بود در جهان وی را شکست دهد .

هواپیمای ژاپنی برفراز کشتی شوروی

دولت شوروی طی یادداشتی به دولت‌ژاپن اعتراض‌کرد

توکیو ـ یونایتد پرس ـ ۲۱ مه ـ امروز دولت شوروی یادداشتی به سفارت ژاپن در تعجب کرد .

در این یاد داشت نسبت به پرواز یك هواپیمای ژاپنی بر فراز یك کشتی شوروی‌وتهدید کشتی‌مذکور و ازطرف دیگر نسبت به تهدیدات کشتیهای ژاپنی نسبت به‌کشتی‌های شوروی اعتراض شده است .

این اعتراض در محافل رسمی ژاپن با تعجب تمام تلقی گردید .

سخنگوی نیروی دریائی ژاپن ضمن تکذیب‌اینکه‌ناوگان وهواپیما های ژاپنی کشتی های شوروی را تهدید کرده باشند ، اظهار داشت که یکی از کشتیهای ژاپنی ویکی از هواپیما های این دولت‌یك‌کشتی شوروی را مشاهده کرده‌اند ولی تماس بین آنها حاصل نشده است .

سخنگوی ناوگان ژاپن‌از اینکه مسکو تسلیم کرد .

جلسه فوق‌العاده کابینه انگلیس

لندن ـ رویتر ـ ۲۳ مه ـ هارولد مك میلان نخست وزیر انگلستان امشب مقارن با تشکیل جلسه شورای امنیت برای بحث در باره شکایت شوروی از امریکا جلسه فوق‌العاده کابینه خود را تشکیل داد تا اوضاعی را که پس ازشکست کنفرانس سران‌درجهان پیش‌آمده مورد بررسی قرار دهد .

سلوین لوید وزیر خارجه انگلیس که از مسافرت به نیویورك وشرکت در جلسه شورای امنیت صرفنظر کرده در این جلسه شرکت دارد .

تظاهرات خونین دانشجویان توکیو

براثر زدوخوردهائی‌که روی داد ۵۰ نفر دانشجو و نزدیك به‌چهل‌نفر از افراد پلیس زخمی شدند

توکیو ـ خبر گزاری فرانسه ـ ۲۳ مه ـ پلیس ژاپن امروز اعلام داشت که در اثر زدو خوردی که امروز بعد از ظهر در توکیو بین پلیس و دانشجویان دست چپ روی داد پنجاه دانشجو و ۳۱ نفر پلیس زخمی شدند .

در زد و خورد مجددی که بین دانشجویان و پلیس روی داد ۷پلیس زخمی شدند و ۱۶ نفر ازدانشجویان باز داشت گردیدند این دانشجویان وابسته به دستجات چپ میباشند که علیه قرار دا امنیت ژاپن وامریکا اعتراض میکنند .

بیش از یکصد نفر پلیس امشب مراکز فدراسیون دانشجویان دست چپ را مورد بازرسی قرار دادند پلیس در این بازرسی میخواست دلایلی که مبنی بردستور هجوم به اقامتگاه نخست وزیر از طرف سازمان دانشجویان باشد بدست بیاورد. در همین موقع دو مرکز دانشجوئی‌دیگر نیز از طرف پلیس مورد بازرسی قرار گرفت . در این بازرسی هیچ کس باز داشت نشد و برگه ای‌به دست پلیس نیامد .

جمعه گذشته به اقامتگاه نخست‌وزیر اعضای فدراسیون دانشجویان‌روز حمله کرده بودند .

میخواستندسوکارنو را بدزدند

جاکارتا ـ رویتر ـ ۲۳ مه ـ امروز هفت‌نفر از اتباع اندونزی در یك دادگاه مخصوص‌به‌اتهام قصدربودن پرزیدنت احمد سوکارنو رئیس جمهور وعده‌ای از رهبران‌اندونزی توقیف شدند آنها متهم‌بشرکت‌در توطئه‌ای هستند که قصد آن خیانت به‌کشور و دزدیدن سوکارنو، جواندانخست‌وزیروژنرال ناسوتیون فرمانده کل نیروی اندونزی بوده است.

این توطئه درماه مارس ومقارن بامسلسل‌بستن کاخ سوکارنو توسط یك هواپیمای ارتشی‌صورت گرفته است.

سازمان مخفی

طبق‌اظهارات مقامات دولتی این توطئه رایك سازمان مخفی بنام «منگونی» رهبری میکرده است.

دادستان بجرم توطئه مسلحانه علیه رژیم وقصدربودن رئیس‌جمهور برای این عده تقاضای اعدام کرده است.

مرکز توطئه در دانشکده سوار نظام ،جاکارتا پایتخت اندونزی بوده است.

براثر تقاضای وکیل مدافع این عده دادگاه مهلت داد تا مطالعات بیشتری درباره اتهامات به عمل‌آید اولیای این عده که همگی جوان هستند درطول جلسه کوتاه مدت دادگاه بشدت گریه میکردند.

مسکو بار دیگر به تیتو حمله میکند

تیرانا ـ خبرگزاری فرانسه ـ ۲۲مه ـ جراید آلبانی حملات شدیدی را علیه تیتو رئیس حکومت یوگسلاوی آغاز کرده وی رادنوکر امپریالیزم آمریکا» نامیده‌اند .

روزنامه «زری‌یوپولار» ارگان حزب کمونیست آلبانی مینویسد که مارشال تیتو از آیزنهاور دفاع میکند که کنفرانس سران راموا‌جه باشکست کرد . عوام فریبی های تجدید نظر طلبان یوگسلاوی کسی را فریب نخواهد داد. روزنامه‌های شوروی نیز بار دیگر حملات سخت خودرا علیه تیتو آغاز کرده‌اند .

کنفرانس دیپلماتهای آمریکا دراروپا

سیاست‌کلی آمریکادرقاره اروپا مورد بررسی قرارمیگیرد

پاریس ـ ۲۳مه ـ رویتر ـ سی‌نفر ازدیپلماتهای امریکا در کشور های اروپائی واز جمله لولین تامپسون سفیر امریکا در مسکو برای بررسی درباره دیپلماسی کلی امریکا درقاره اروپا جلسه ای در پاریس تشکیل دادند . باآنکه مذاکرات این جلسه محرمانه است مقامات رسمی امریکائی اظهار میدارند که بطور قطع‌اوضاعی که پس از شکست کنفرانس سران پیش آمده مورد بحث قرار خواهد گرفت .

مجلس‌فاتحه پرنس‌علیخان‌درمسجدپاریس

پاریس ـ رویتر ـ ۲۳ مه ـ مراسم فاتحه پرنس علیخان که هفته گذشته طی حادثه اتومبیل در پاریس کشته شده امروز در مسجد بزرك پاریس بر گذار گردید.

نمایندگان فرقه اسمعیلیه از سراسر جهان ، سفرای‌انگلیس و پاکستان و بسیاری از اعضای خانواده آقاخان ودوستان‌پرنس علیخان در این مراسم شرکت کردند .

شوروی یا غرب مشورت میکند

دولت شوروی قبل از مشاوره با متفقین غربی با آلمان شرقی قرار داد صلح‌نمیبندد

لندن ـ ۲۳ مه ـ یونایتد پرس ـ امشب رادیو مسکو گفت شوروی قصد ندارد بدون مشورت بیشتر با متفقین باختری قرارداد صلح‌جداگانه باآلمان شرقی امضاء کند .

رادیومسکو اعلام‌داشت که‌قرارداد صلح وسیله تخفیف تشنج است نه ازدیاد آن ووجود اختلاف نظردرداخل شوروی وفشار بعضی محافل را که نتیجه آن روش‌خروشچف در کنفرانس سران بود تکذیب کرد .

مفسر رادیو مسکو گفت : این سخنان بیهوده است .دراتحادشوروی نیروئی وجود ندارد که‌بتواند اراده خودرا بحکومت تحمیل نماید . در محافل آشنا بامورشوروی‌گفته‌میشود که‌تاکید رادیو مسکو دلیل‌وجودهمین فشارها می‌باشد .

دلایل چهارگانه

این محافل دلایلی برای این نظریه‌خوددارند .

۱ـدرجلسه اخیر کمیته مرکزی‌که درآستانه کنفرانس سران تشکیل شد بخروشچف توصیه شد که‌باید از حادثه هواپیما حداکثر استفاده را بنماید .

۲ـدرجلسه شورای کمیته مرکزی وجود مارشالهای شوروی واز طرف دیگر وجود مارشال مالینوفسکی که سایه‌وار بدنبال خروشچف بود ، و بدون اینکه خودرا وارد سیاست‌سازد درجلسات شرکت میکرد وجود فشار محافل نظامی رابخروشچف اثبات میکرد .

۳ـدرجلسات اخیر کادر سیاسی ارتش که‌در ۱۱ آوریل تشکیل گردید رسما مالینوفسکی وگولیکف (کمیسر‌سیاسی ارتش)نارضایتی و اضطراب افسران را از تقلیل‌نیروهای نظامی بکرملین گزارش دادند .

۴ ـشکست کنفرانس سران مولوتف سفیر شوروی درمغولستان خارجی رابرانگیخت که سکوت را شکنند .

مولوتف ازآخرین بقایای دسته حزبی است که بطور کلی ازدستگاه های موثر دولتی خارج‌نشده ودرمحافل مطلع پیش‌بینی‌میشود که‌باوجود کبرسن ممکن است مجددا بخدمت‌فرا خوانده شود .

ازطرف‌دیگر روش چین که‌درقبال امریکا بسیار خصمانه می‌باشد در وضع خروشچف در کنفرانس سران نقش موثری داشته‌است .

حملات شدید

لندن ـ۲۲مه رویتر ـ این‌روزهادر کشورهای کمونیستی حملات‌شدیدی بموقعیت ورویه امریکا در کنفرانس سران صورت میگیرد .نمایشها و سخنرانی‌های بیشماری نیزدر این خصوص برپامیشود .

گزارش‌میرسد که‌سه‌میلیون نفر درشانگهای برای اعتراض به‌خرابکاری امریکا در کنفرانس سران نمایشهای مفصلی دادند .

خبر گزاری چین خبرداد که‌در چین سی میلیون نفر درمیتینك های ضدامریکائی شرکت کردند .

۱۵۰ هزار نفر

هونك‌کونك ـ۲۲مه‌ـرویتر ـ صدو پنجاه هزار تن‌ازاهالی هانوئی امروز علیه امپریالیسم امریکا وخرابکاری آن‌درکنفرانس سران میتینگی‌برپا کردند و بعضی‌ازسران‌حزب‌کمونیست وحکومت‌ویتنام‌شمالی از جمله«ترونك چین»عضو کمیته‌مرکزی‌دراین میتینك امریکارا مورد حمله‌قرارداده‌ازسازمان ملل‌خواستند که‌اقدامات جاسوسی و جنك طلبانه امریکارا تحریم کنند.

یك خبر بسیار جالب وشنیدنی

اقتباس از روزنامه اطلاعات سه‌شنبه ۲۰ر۲ر۳۹ صفحه ۷ عنوان «فایده روغن ذرت»

غذائی که با روغن ذرت پخته شود بهترین دارو برای جلوگیری از ضعف قلب‌وامراض سینه وانعقاد خون می‌باشد در نتیجه آزمایش عده‌ای از دانشمندان جمهوری متحده عربی و وزارت بهداری‌امریکا معلوم شد که این‌مواد روغنی نسبت ماده (کریستنول) را که باعث انعقاد خون می‌گردد در بدن کم‌میکنا بنابراین

روغن مازولا

که صد در صد از ذرت تهیه شده مصرف‌نمائید

تبلیغاتی آ ـ آ

۱ـ۴ آـ۶۸۵۴

آـ۷۶۷۲

دودکش‌های عظیم‌کوره‌ها یکی پس ازدیگری فرومیریزد وتجدید بنای آنها بوسیله

شرکت‌سهامی‌ساختمانی‌سهندشت

یك اقدام دیگر عمرانی وآبادانی این‌شرکت است‌که بثمر میرسد.
بولدزرهای قوی این‌شرکت همیشه برای ایجاد مؤسسات تولیدی وصنعتی آماده میباشد.

شرکت سهامی ساختمانی سهندشت شاهرضا مقابل ویلا تلفن۶۴۳۳۲ـ۶۶۴۸۳.

آـ۷۹۸۴ آگهی‌مودت

موتورهای دیزل کروسلی

باطلاع مشتریان محترم وسایرین میرساندکه سری کامل لوازم‌یدکی موتورهای دیزل‌افقی کروسلی از۱۸ اسب‌قوه ببالا وهمچنین تعدادی دیزل بقدرتهای مختلف‌برای‌مصارف **آبیاری ، تولید برق ، آسیاب وسایر امور صنعتی** رسید.
خواهشمندیم تاتمام نشده‌احتیاجات‌خودتان‌راتامین‌فرمائید.

نمایندگی انحصاری درایران :

« شرکت سهامی صنعتی سرشت »

خیابان شاهرضا ـ فوقانی سینما پلازا تلفن ۶۶۴۴۹

از فردا

از فردا

رنگی ویستاویژن

تعقیب خطرناک

کاری گرانت

بمیزهیون

آواماری سنت ، آلفرد هیچکاک

اثر :

ALFRED HITCHCOCK'S

NORTH BY NORTHWEST

CARY GRANT EVA MARIE SAINT JAMES MASON

سینما جمشید

آـ۸۰۶۶

شروع سئانسها: ۲ـ۳۰ر۴ـ۷ـ ۳۰ر۹ بعدازظهر

اطلاعات اقتصادی

مخاطرات صادرات ما

چنانکه در شماره گذشته گفتیم صادرات مانه فقط روبافزایش نرفته بلکه دارد روبکاهش میرود و ماکه دائما صحبت از توسعه تجارت خارجی میکنیم معلوم نیست چه میخواهیم بفروشیم واز کجا ارز بیشتری بدست آوریم .

صادرات مابجز نفت در ظرف چندسال اخیر روبکاهش بوده و ممکن است در سال جاری نیز کمتر گردد . درست است که بعلت افزایش قوه‌خرید و توسعه برخی صنایع ماخود خریدار قسمتی از کالاهای صادراتی خویش شده‌ایم . ولی آن‌اندازه کوشش بخرج نداده‌ایم که حداقل بمیزان افزایش مصرف خوداین کالاها را بیشتر تولید کنیم علاوه بر کمی تولید عوامل دیگری از قبیل افزایش قیمت‌ها درایران براعتنائی به بسته بندی و استاندارد کردن کالاها و بی‌اطلاعی از تغییرات و تحولاتی که در کشورهای خارج از نظر تقاضای کالا و کیفیت آن حاصل میگردد موجب آن شده است که صادرات ماکاهش یابد .

مسائل صادرات ما منحصر به‌آنچه در فوق گفته شد نیست اکنون خطرات جدیدی صادرات مارا تهدید میکند .

در بسیاری از اقلام خشکبار صادراتی بین ما وترکیه رقابتی دراین اواخر بوجود آمده است که شاید محصول سبزه نمونه‌ای از آن باشد. البته دربازار بین‌المللی رقابت دراین کالا منحصر بایران و ترکیه نیست آمریکا واسترالیا ویونان رانیز باید در نظر گرفت . بهر جهت آنچه در حال حاضر موجب نگرانی میباشد اینستکه ترکیه‌تقاضانموده‌است که عضوبازار مشترك اروپا شود در اینصورت محصولات صادراتی ترکیه در شش کشور اروپائی عضو بازار مشترك باتسهیلاتی که نسبت بملل عضو قائل خواهند شد مزایائی کسب خواهد کردکه‌ما نمیتوانیم آنها را بدست آوریم و بدین ترتیب ترکیه که اکنون باسیاست تشویق صادرات از ماداراین مورد جلو افتاده از این پس با سهولت‌بیشتری کالاهای خودرا میتواند بکشورهای عضو بازار مشترك‌بفروشد.

حتی اگر ترکیه بعضویت بازار مزبور قبول نشد خطرات دیگری خشکبار مارا تهدید میکند و آن اینستکه عضویت‌فرانسه دربازار مشترك موجب آن میشود که فرانسه در کشورهای آفریقائی مستعمره خود تولید این کالا را توسعه دهد و آنها را در بازار مشترك بسهولت بفروشد . علاوه بر فرانسه کشورهائی مانند آلمان وایتالیا درسرمایه گذاری در آفریقا برای توسعه محصولات‌کشاورزی واز جمله خشکبار ذیعلاقه شده‌اند در این صورت سه‌کشور فوق نه فقط احتیاجات خویش را از آنجا تامین میکنند بلکه مازاد احتیاجات خودرا بکشورهای هم پیمان خود میفروشند و ماکه عضو هیچ اتحادیه بازرگانی نیستیم در مقابل دوبازار بزرك اروپائی یعنی شش کشور بازارا مشترك و هفت کشور بازار آزاد اروپا که‌بعید نیست بزودی هر دو دسته باهم متحد شوند تك وتنها قرارگرفته‌ایم.

موضوع تنها خشکبار و محصولات کشاورزی نیست بازارفرش ما با مخاطرات نوع دیگری مواجه شده و هر روز بعلت افزایش‌بهای مواد خام و دستمزد آن اندازه گران میشود که بتدریج خودرا از بازار خارج میسازد در مورد پشم و پنبه ودانه‌های روغنی که فعلا صادر میشود باید گفت که صنایع ما بزودی قسمت اعظم آنرا جذب خواهد کرد .در این صورت چیزی جز سنگهای معدنی و برخی اقلام جزئی دیگر در فهرست صادرات ماباقی نمیماند .

تصور میرود وقت آن رسیده باشد که صادر کنندگان ودولت بخود آیند وبادرنظر گرفتن اقتصاد بین‌المللی اقداماتی جهت تنظیم نقشه دراز مدتی برای صادرات بعمل آورند .

دکترمصطفی علم

تا پایان سال ۱۹۶۰

نفت صحرا سی‌میلیون تن خواهد بود

چاههای نفت صحرا خشك میشود

نشریه شرکت ملی نفت از قول منچستر گاردین مینویسد اخباری که د رمورد برآورد میزان نفت صحرا انتشار یافته مبالغه آمیزبوده است.

منبع نفت حسی مسعود که‌تصور میرفت هزار میلیون تن نفت قابل استخراج داشته باشد اکنون گفته میشود که بیش از ۷۰۰ میلیون‌تن نفت ندارد که فقط ۵۰۰ میلیون آن قابل استخراج است . این نفت درعمق ۱۱۰۰۰ فوتی‌درقشرهای اسفنجی قرار گرفته و نفت درخلل و فرج سنگهاست .

این چاهها در سنك های اسفنجی است که نفت را بشدت میمکد وبر اثرآن تاکنون دو چاه خشك شده و درنتیجه ناچار شده‌اند ازهم‌اکنون برای استخراج نفت گاز داخل چاه بدمند (اینکار ی‌است که دراواخر استخراج یك چاه مینمایند .)

در عراق بواسطه کم شدن فشار بعضی چاهها‌ناچار شده‌اند آب‌داخل چاه کنند ولی اینکار در صحراکه آب بسیار گرانبهاست مقدور نمی باشد و لذا یکی از شرکتهای‌نفت فرانسه پیش بینی کرده است که نفت صحرا تاپایان سال ۱۹۶۰بیش از سی میلیون تن درسال نخواهد بود.

وزیر بازرگانی انگلیس اعلام داشت :

بزودی دو گروه اقتصادی اروپا متفق میگردد

بین بازار مشترك و گروه هفتگانه یك اشتراك اقتصادی بوجود خواهد آمد

آقای رجینالد ماداینك وزیر بازرگانی انگلیس دیروز هنگام عزیمت به امریکا در فرودگاه لندن راجع به مسائلی که بازار مشترك اروپا(شش کشور)و جامعه‌اقتصادی آزاد اروپا (هفت کشور) با آن مواجه هستند اظهار داشت درظرف چند هفته آینده مسائل موجود بین دو جامعه اقتصادی حل خواهدشد. درباره جامعه‌اقتصادی(هفت‌کشوری) اروپا وزیر بازرگانی انگلیس گفت یك تغییر سیاست نامساعدی دراین جامعه روی داده‌است ولی انگلستان قصد خود را برای مذاکره اعلام کرده است ،و مفهوم مذاکره‌ایجاد تفاهم بین دو طرف میباشد.

وزیر بازرگانی انگلیس افزود اشکالات زیادی که درباره‌اتحادیه گمرکی‌وجودداشته کماکان‌باقیست و اتحادیه شش کشوری در منطقه تجارت آزادهفت کشور بااشکالات فراوانی روبرو است بهمین علت انگلستان ترجیح میدهد یك‌سیستم بازرگانی پیدا شود تا بدان‌وسیله دو گروه بتوانند یك اشتراك اقتصادی داشته باشند و هماهنگی کامل در سیاست این دو گروه بوجود آید . انتظار میرود درظرف هفته های آینده این اشتراك‌برقرار شود.

گزارش آقای ابتهاج بمجمع عمومی بانك‌ایرانیان

* سرمایه گذاری های‌خصوصی درسال‌گذشته افزایش قابل ملاحظه‌ای یافت .
* برخی‌از صاحبان صنایع لزوم سرمایه درگردش را فراموش میکنند .

ساعت چهار و نیم بعد از ظهر امروز اولین مجمع عمومی عادی سالیانه بانك ایرانیان برای استماع گزارش هیئت مدیره و تصویب ترازنامه بانك تشکیل گردید .

آقای ابوالحسن ابتهاج رئیس هیئت مدیره بانك گزارشی ازوضع اقتصادی کشور قرائت‌کرد که‌چون شامل نکات مهم و جالب میباشد ذیلا از نظر خوانندگان میگذرد.

هیئت مدیره بانك ایرانیان خوشوقت است اولین گزارش خود را که مربوط به ۵۰ روز آخرسال ۱۳۳۸ میباشد تقدیم سهامداران نماید .

با اینکه مدت عملیات این بانك در سال مورد گزارش کوتاه و دستگاه بانك بالطبع محدود بوده معذالك سعی گردیده تا آنجا که ممکن است راجع بمسائلی که‌مورد علاقه سهامداران بانك و عامه‌بطور کلی میباشد مطالبی مطرح و نظر هائی داده شود .

بقیه در صفحه هیجدهم

---

۷۷ میلیون ریال ببانك توسعه صنعتی داده شده

راهنمائی سرمایه‌گذاران خصوصی درصنایع خشکبار

آقای مهندس محمدلو رئیس اداره صنایع خشکبار و کنسرو سازمان برنامه اظهارداشت که بعلت افزایش حجم واردات مواد غذائی کنسرو شده و توسعه روز افزون مصرف داخلی کنسرو احتیاج پاره‌ای ز کشورهای همجوار به‌اینگونه فرآورده‌ها سازمان برنامه باتجهیزات کادر فنی وورزیده از کارشناسان ایرانی وخارجی آماده تهیه طرح ماشین آلات و تاسیسات کارخانجات خصوصی کنسروتوسعه کارخانجات درحال بهره‌برداری می‌باشد وسرمایه‌گذارانیکه بخواهند در این‌رشته ز صنایع غذائی سرمایه گذاری کنند میتوانند از کارشناسان و آزمایشگاهای این قسمت استفاده نمایند .

آخرین گزارش مربوط به‌وام های صنعتی نشان میدهد که‌تعداد تقاضای وام صنعتی که تسلیم‌وزارت صنایع و معادن شده تا پایان ماه فروردین ۱۰۷۸ تقاضا بمبلغ بیش از ده میلیارد و ۶۰۸ میلیون ریال بوده است.

از مقدار تقاضا های فوق ۲۸۶ توصیه وام بمبلغ بیش از پنج‌میلیارد و ۵۸۸ میلیون ریال ببانك ملی ارسال گردیده و بانك تا تاریخ مزبور ۳۴۵ قرارداد مربوط به۲۴۶ توصیه را بمبلغ در حدود ٤میلیارد و ۲۲۰ میلیون ریال منعقد نموده و از این مبلغ در حدود ۳میلیاردو ٤۹۵ میلیون ریال پرداخت گردیده

د رمقابل در حدود ٤٤۳ میلیون‌و ۷۸۳ هزار ریال از اقساط وام‌های پرداخت شده برگشته است‌که بالغ بر ۷۷ میلیون و ۲٤۷ هزار ریال آن بحساب بانك‌توسعه صنعتی و معدنی ایران و بقیه در حساب‌بانك ملی ریخته شده است.

قبل ازموافقت هیئت نظارت بربانکها

ازثبت بانکها خودداری میشود

امروز اطلاع حاصل شد که به ثبت شرکتها دستور داده شده‌است که‌از ثبت بانك های جدید التاسیس که‌هنوز هیئت نظارت بربانك ها با تشکیل‌آن ها موافقت نکرده‌است خود داری‌نماید.

باید دانست ثبت شرکتها اقدام به ثبت یك چنین بانك هائی‌ننموده ولی هیئت نظارت ازجهت اطمینان‌بیشتر اقدام باین کار کرده‌است .

در ضمن امروز یك مقام مطلع بخبرنگار ما گفت دیگر حتی برای شهرستانها هم اجازه تاسیس بانك جدید داده نخواهد شد زیرا که‌بانك های موجود برای مملکت کافی وحتی بنظر بعضی زیاد تشخیص داده شده است .

اگر لازم باشد که در شهرستانها بانکی تاسیس شود خوب است از شعب بانك‌های موجود باشد تاضمن توسعه شبکه بانکی کشور ازناراحتی های احتمالی آینده برای بانك ها جلوگیری بعمل آید و اتفاقا این مسئله‌ایست که بانك‌هابه آن توجه کرده و مرتباسعی میکنند‌درشهرستان ها شعبه ایجاد کنند .

آیا مجمع عمومی امروز بانك‌ملی آخرین مجمع آن است

اسکناسهای بعدی بنام بانك مرکزی چاپ میشود

خبرنگار ما اظهار میداردباتوجه باینکه قانون تشکیل بانك مرکزی در دست تصویب است لذا تصور میرود مجمع عمومی عادی امروز بانك ملی‌آخرین مجمع‌عمومی بانك مزبور بعنوان بانك ناشر اسکناس و بانك بازرگانی دولتی باشد.

پیش بینی میشود حداکثر تا شش ماه دیگربانك مرکزی‌تشکیل شود . بانك ملی نیز تنها بفعالیت بازرگانی خود ادامه خواهد داد.

البته بعید نیست که بانك ملی فعلی یك یا چند مجمع فوق العاده برا ی‌کار های ضروری انجام‌دهد ولی دیگر شاید مجمع عادی‌سالیانه بانك تشکیل نگردد.

در ضمن سیاست اعتباری بانك ملی تاتشکیل بانك مرکزی‌همچنان ادامه خواهد داشت . بهمین لحاظ چون احتیاجی‌باسکناس جدیدنیست و دیگر تصور نمیرود اسکناسی بنام بانك ملی انتشار یابد. و اولین اسکناسی که از این پس بجریان خواهد افتاد بنام بانك مرکزی خواهد بود و بعد از تشکیل بانك مرکزی بتدریج که اسکناس های فعلی غیر قابل استفاده شود ازطرف بانك مرکزی‌تعویض خواهدگردید.

برای دریافت وامهای جدید

موافقت بانك بین‌المللی لازم است

دولت فرانسه بافعالیت کمپانی سازنده سد لتیان موافقت نمود

امروز اطلاع حاصل شد که کمپانی برنده مناقصه سد لتیان موافقت دولت فرانسه را کسب وبه مقامات ایرانی تسلیم نمود درحال حاضر برای انعقاد قرارداد باید موافقت بانك بین‌المللی از طرف دولت وسازمان برنامه کسب شود زیرا طبق قراردادی که سازمان برنامه بابانك بین‌المللی در موقع دریافت وامهای اخیر منعقد نموده باید تاپرداخت کامل وام های‌فوق هرگونه وام خارجی جدیدی که دولت ایران دریافت میدارد قبلا موافقت بانك بین‌المللی را اخذکند براساس همین قرارداد موضوع وام کمپانی فرانسه برای ساختمان سد لتیان از طریق سازمان‌برنامه‌باطلاع بانك بین‌المللی رسانیده شدسازمان آب تهران ودولت منتظر دریافت موافقت بانك‌مزبور میباشندموضوع دیگر تصویب‌لایحه‌تقدیمی بمجلس درسد لتیان است امروز یك مقام مطلع درموردعدم تصویب لایحه فوق اظهار داشت‌اگر مجلس‌شورای ملی تاپایان دوره فعلی تواندلایحه مزبوررا تصویب کند دولت بناچار قرارداد لازم رامنعقد مینماید تنها درآن قید خواهد شدکه قراردادپس از تصویب مجلسین قابل اعتبار خواهد بود آنچه مسلم است عوامل فوق موجب تعویق کارنخواهد شد زیرا کارهای مقدماتی زیادی در مورد سد لتیان لازم است‌که از مدتهاقبل‌شروع‌شده‌وتاخاتمه‌مراحل قانونی وانعقاد قرارداد ادامه‌خواهد داشت.

آگهی اطاق بازرگانی تهران

چون فهرست اسامی بازرگانان وشرکت‌های بازرگانی در جریان چاپ ودرتمام کشور توزیع میشود اطاق‌بازرگانی تهران برای قبول آگهی درکتاب نامبرده آماده است علاقه‌مندان لطفا به‌قسمت نشریات اطاق‌بازرگانی تهران مراجعه نمایند. ۱ـ۳ آ ـ ۷٦٤۰

جلسه عمومی شرکت سهامی صنعتی شایسته‌فر

در تاریخ ۱ر۳ر۳۹ چهار بعد از ظهر تشکیل گردید رئیس هیئت مدیره حاجی علی شیر محبی و مدیر عامل و بازرس شرکت آقای حاجی محمد نوری میباشند و حق امضاء در کلیه اسناد امور شرکت با دو نفر میباشد .

آ ـ ٦۹۷۷ شرکت سهامی صنعتی شایسته فر

شرکت سهامی کتاب
آگهی تشکیل مجمع عمومی سالیانه

مجمع عمومی‌عادی سالیانه‌شرکت سهامی‌کتاب در ساعت ۹ صبح روز دوشنبه ۲۳ خرداد جاری در محل دبیرستان شماره ۲ دختران هدف (خیابان شاه) تشکیل میشود .

دستور جلسه

۱ـ اصغاء گزارش هیئت مدیره ۲ـ تصویب ترازنامه ۳ـ انتخاب هیئت مدیره جدید و بازرسان .

از صاحبان سهام تقاضا میشود که بر طبق ماده ۱۰ اساسنامه تا روز شنبه ۲۱ خرداد ماه برای دریافت کارت بمرکز شرکت (خیابان پهلوی چهار راه شاه شماره ۱٦۹) مراجعه فرمایند و در روز تشکیل مجمع عمومی شخصا حضور یافته یا نماینده قانونی خود را معرفی نمایند .

آ ـ ۷۹۹۰

باطلاع سهامداران شرکت سهامی عمرانی زیتون اهواز میرساند

مجمع همگانی سالیانه شرکت در تاریخ روز یکشنبه پانزدهم خرداد ماه ۱۳۳۹ ساعت شش بعد از ظهر در محل دفتر شرکت واقعه در خیابان پهلوی اهواز تشکیل خواهد شد خواهشمند است در وقت مقرر خود یاوکیل ثابت الوکاله حضور بهمرسانید دستور جلسه .

۱ـ استماع گزارشات هیئت‌مدیره‌وبازرسان شرکت ۲ـ تصویب‌ترازنامه سال مالی ۱۳۳۸ـ۳ انتخابات‌هیئت مدیره و بازرسان شرکت .

٤ـ مذاکره در باره مشی‌آتیه شرکت .

آ ـ ۸۰۲۲ شرکت سهامی عمرانی زیتون اهواز

آگهی تجدید مجمع عمومی

بدینوسیله باستحضار کلیه اعضای شرکت تعاونی مصرف کارکنان مرکزی راه‌آهن میرساند که‌چون به‌علت‌عدم‌حصول اکثریت جلسه‌مجمع عمومی عادی مورخه سی ویکم اردیبهشت ماه ۳۹ موضوع آگهی مورخه ۲۱ر۲ر۳۹ مندرجه در روز نامه اطلاعات رسمیت نیافت اینك طبق‌ماده ۱٤ اساسنامه مجددا مجمع عمومی شرکت در ساعت ۱۰ روز پنج شنبه دوازدهم خرداد ماه ۳۹ در سالن آموزش و پرورش راه آهن تشکیل میگردد از اعضاء محترم دعوت میشود که با در دست داشتن کارت عضویت در مجمع مزبور شرکت فرمایند .

جلسه مجمع عمومی با حضور عده حاضر رسمیت خواهد داشت .

دستور جلسه

۱ـ استماع گزارش هیئت‌مدیره وبازرسان .

۲ـ استماع گزارش مدیرعامل‌و تصویب ترازنامه سال ۳۸ .

۳ـ انتخاب ۵نفر بازرس .

نایب رئیس هیئت‌مدیره شرکت‌تعاونی مصرف کارکنان مرکزی راه‌آهن ـ نوائی

آگهی دعوت مجمع عمومی عادی و فوق‌العاده

بدینوسیله از عموم سهامداران شرکت سهامی مقاطعه کاران‌ایرانی دعوت میشود که در جلسه روز یکشنبه پانزدهم خرداد ماه ۱۳۳۹ ساعت چهار بعد از ظهر در محل شرکت واقع در خیابان رازی شماره ٤۵ حضور بهمرسانند .

دستور جلسه

۱ـ تصویب ترازنامه سالیانه شرکت .

۲ـ تجدید نظر در اعضاء هیئت مدیره و بازرسان شرکت .

۳ـ تعیین خط مشی آینده شرکت .

مدیر عامل

آ ـ ۷۱۰۹ شرکت سهامی مقاطعه کاران ایرانی

آ ـ ۷۰۳۷

آگهی دعوت مجمع عمومی

بدینوسیله از کلیه سهامداران شرکت سهامی سینماتئاترکس دعوت میشود که‌درجلسه مجمع‌همگانی عادی که درتاریخ ۱۵خرداد۳۹ ساعت ده صبح درمحل سینمارکس تشکیل میگردد شرکت نمایند.

دستور جلسه بقرار زیرمیباشد:

۱ـتصویب بیلان عملکرد سال ۳۸

۲ـانتخاب هیئت مدیره

۳ـانتخاب بازرس

آ ـ ۸۰۸۸ شرکت سهامی سینماتئاترکس

آگهی مناقصه ساختمان کارخانه قندهکمتان (همدان)

شرکت سهامی هکمتان ساختمان کارخانه قند واقع د رهمدان رابظرفیت یکهزار و پانصد (۱۵۰۰) تن بمناقصه می گذارد وبدین وسیله از شرکت های ساختمانی که دارای صلاحیت فنی و مالی بوده ودر موقع خود گواهی نامه های مربوطه را ارائه دهند دعوت می شود که ازتاریخ سه شنبه‌سوم خرداد ماه الی تاریخ‌آخر روز دوشنبه۹خرداد ماه‌جاری‌همه روزه از ساعت ۹ الی ۱۳ واز ساعت ۱۷ الی ۱۹ بدفتر شرکت واقع در خیابان تخت جمشید شماره ۳۰۳ تلفن ٤۹٦۱۰ مراجعه و با پرداخت ۷۵۰۰ ریال دفترچه مشخصات و شرایط مناقصه‌را دریافت وبا توجه بشرایط مندرجه در دفترچه مزبور پیشنهادات‌خود را طبق‌شرایط عمومی مناقصه در دو پاکت تهیه و تسلیم دارند ـ پیشنهادات رسیده در تاریخ سه شنبه ۲٤ خرداد ماه ۳۹ درساعت دوازده با حضور پیشنهاد دهندگان ویا نمایندگان آنها باز و خوانده خواهد شد. شرکت سهامی هکمتان

آ ـ ٦۸۸۷ ۱ـ۲

آگهی راه‌آهن دولتی ایران

راه آهن دولتی ایران در نظر دارد محل های مناسبی را که‌روزانه دیدگاه ده ها هزار نفر بیننده میباشد برای استفاده تبلیغاتی صاحبان صنایع ونمایندگیها و بنگاههای حمل و نقل هوائی و زمینی و سایر موسسات در اختیار آنان بگذارد تابتوانند جهت نصب رکلامهای خود مورد استفاده قرار دهند علاقمندان میتوانند برای کسب اطلاع بیشترو انعقاد قرار داد مستقیما باداره امور اجتماعی و انتشارات و تبلیغات واقع درطبقه دوم ساختمان هنرستان راه آهن مراجعه فرمایند .

آ ـ ۷۱۷٦ راه آهن دولتی ایران ۱ـ۵

آگهی دعوت مجمع عمومی سالیانه

از سهامداران شرکت سهامی کامتز بدینوسیله دعوت مینمایدکه با رعایت مواد اساسنامه در جلسه مجمع‌عمومی عادی سالیانه شرکت‌که در روزچهارشنبه ۲۵ر۳ر۳۹ ساعت پنج بعدازظهر درمحل شرکت‌واقع درخیابان امیرکبیر ساختمان صیرفی منعقد است حضور بهمرسانند .

دستور جلسه

۱ـ استماع گزارش بازرس وهیئت مدیره‌شرکت

۲ـ رسیدگی به ترازنامه وامور مالی شرکت در سال ۳۸ وتصویب آن

۳ـ انتخاب بازرس شرکت

٤ـ انتخاب هیئت مدیره شرکت

هیئت مدیره شرکت سهامی کامتز

آ ـ ۸۰۷٤

ایخچال ویترینی

مخصوص هتلها ـ رستورانها ـ اغذیه لبنیات وشیرینی

بطول ۶ و ۸ فوت با ولتاژ ۲۰۰ و ۲۵۰ ولت و ۴ فوق مدل مخصوص

• دکوراسیون زیبائی ـ استحکام وکمی مصرف برق بی‌نظیر است
• دارای محل موتور وکمپرسور جداگانه که حجم داخلی یخچال تماما مورد استفاده قرار میگیرد
• داخل آن باروشنائی غیرمستقیم بطرز زیبائی نمایان است

Westinghouse

ساخت کارخانجات وستینگهاوس آمریکا

شرکت سهامی ایران تکنو خیابان سعدی تلفن ۳۹۵۶۳ ـ ۳۹۵۶۴

کشتی دوکات
مرسك لاین

به‌اطلاع صادرکنندگان و واردکنندگان کالا به«سیلان» میرساند کشتی « دوکات » حدود ۳۰ر۵ر۱۹٦۰ وارد خرمشهر میشود و ضمن تخلیه کالای وارداتی بمقصد کلمبو بارگیری میکند . برای کسب اطلاع بیشتر به شرکت سهامی دلتا درخرمشهر یاشعبه تهران خیابان سعدی سرای صدقی‌نژاد تلفن ۳۵۵۳٦ مراجعه نمایند .

آ ـ ۸۱۱۸

کشتی مرکاتور

به‌اطلاع صادرکنندگان محترم میرساند کشتی‌مرکاتور اوایل ژوئن ۱۹٦۰ وارد خرمشهر میشود وبرای بنادر مدیترانه وایتالیا بارگیری میکند برای کسب اطلاعات به شرکت سهامی دلتا خرمشهر یاشعبه تهران خیابان سعدی سرای صدقی‌نژاد تلفن ۳۵۵۳٦ مراجعه نمایند .

آ ـ ۸۱۱٦

قابل‌توجه صاحبان اتوبوس‌های بنز و ماگیروس

شرکت توریست بین‌الملل بامسئولیت محدود برای خطوط‌اروپائی خوده دستگاه دیگراتوبوس بنز یا ماگیروس رااز طریق مناقصه با شرائط زیر باجاره میپذیرد.

اتوبوس‌هاباید ازهرلحاظ مرتب وبدون عیب ولوکس باتمام لوازم ودارای راننده وکمك راننده باصلاحیت اخلاقی ورانندگی خارج‌ازکشور باشند. داوطلبان میتوانند پیشنهادات خودرا حداکثر تاپنجم خرداد در پاکات سربسته بنشانی تهران سعدی شمالی .اول مطبوعی موسسه۱۰۸ ارسال فرمایند.

آ ـ ۸۰۸٦

بهلر

ماشین سمباده کف سای

ترمف

با ۸۰۰۰ دور در دقیقه و سرعت ۸۰ متر ثانیه

برای سنگ زدن وبرش فولاد ـ آهن ـ سنگ ساختمانی موزائیک وغیره

شرکت سهامی خشکه و فولاد ـ تهران

خیابان خیام ـ ساختمان بهلر تلفن ۳ ـ ۳۰٤۵۷۱

BÖHLER

انتقاد

از : ناصر نجمی

موی نقره‌ئی !

این موضوع رنگ‌آمیزی کردن‌موی خانم‌ها هم در حاشیه همه ماجراها واتفاقات ، مسئله بغرنج و مبهمی را بوجود آورده‌است و در ظرف یکی‌دو سه‌ماه اخیر منشاء حوادث‌ووقایعی‌شده که در گیرو دار آن چند انفجار در چند خانواده بوقوع پیوست! چندزن وشوهر پس از دست بگریبان شدن‌با هم تا آستان محضر برای (رهائی)جلو رفتند ! و چند بانوی مدیست بدون هیچ گونه خلاف و تقصیری موهای زیبا و افشانشان تا آخر بدم بیرحم متراضی‌و ماشین از میان رفت وسرشان مثل کف دست من و شما صاف و خالی از هرگونه عارضه‌شد ! وبالاخره چند سلمانی و آرایشگر غافل تاپای میز دادگاه پیش روی کردند بعضی از ایشان بتادیه خسارت و غیره‌هم محکوم گردیدند .

آخرین خبری که هفته گذشته‌در این باب رسید و در روزنامه هم‌درج شد این بود که بانوئی که شوق سوزانی به مد و رنگین کردن موی های سرداشت پس از آنکه به آرایشگری مراجعه نمود و موی‌سرش برنگ دلخواه «نقره‌ئی» درآمدناگهان ملاحظه کرد که مویها گریزپا شده پس از روزگاری دراز انس ورفاقت راه بی وفائی‌وجدائی در پیش‌گرفته‌اند وباکمال سنگدلی یکی پس ازدیگری جیم میشوند !

وبانوی نامبرده که نیك درك‌کرده بود این مصیبت بزرك که او را به کچلی تهدید میکند از برکت وجود رنك کذائی باو رسیده‌است بدون درنك بهمان‌آرایشگاه مراجعه کرد‌و بدون تامل تمام مویهای‌سررا بزیر تیغ بیدریغ انداخت و بعد‌از این مرحله هم پافراترنهاد .آرایشگر غافل و خدا نشناس راکه شقاوت عظیمی در حق او کرده بود !بدانگاه روانه ساخت تا داد مظلوم از ظالم باز گرفته شود !.... و .ن یك داستان کوچکی از حوادث مربوط برنگین کردن موی خانم ها بودو حوادث دیگری هم که چندی پیش اتفاق افتادو تفصیل آن‌درهمین‌روزنامه در چشد اهمیت موضوع را آشکارتر گردانید و اما چگونگی آن‌حکایت:

در دوسه هفته قبل خانمی که میل شدید و تسکین ناپذیری‌برنگین کردن موهای سر در وجودش‌موج میزد پس از مراجعه به آرایشگر آشنا ،ونقره‌ئی کردن مویخانه باز آمد و چون در آینه نیکو نگریست آنرا نامطلوب یافته بنظرش غیرزیبا جلوه نمود.او آنگاه برای دومین بار بآرایشگر وظیفه شناس مراجعه کرده این بار موهای بی روح راکه هیچگونه اعتراض بتغییرات پی در پی و تحولات خلق الساعه نمیکردند برنك خرماهای نخلستان کنار کارون در آورد ولی‌این دفعه هم‌باهمه‌زحمات‌ورنجهائی که‌تحمل کرده بود دوستانش با وخاطرنشان ساختند که مویهایش برخلاف انتظار خوش منظر و دلپذیر نشده استولی خانم مذکور این دفعه قبل از اینکه بآرایشگاه مراجعه نماید هدف تیر ملامت‌و اعتراض شوهر قرار گرفت وکارشان بدادگاه و مراجع‌ذیصلاحیت کشید !وبرای اینکه سخن بدرازا نکشد این را هم اضافه کنیم که‌مردی هم چندی پیش از اینکه زنش‌میخواهد هرچند صباح مویهای سر را همچون «بت عیار» برنگی در آورد پس از نزاع و جدال بکلانتری مراجعه‌نمود، وباری بهرجهت ،و پس از یك‌سلسله مناقشه ،خیر اندیشان قدم بمعرکه گذاشته وذات‌البین را اصلاح کردند والحمدلله کار بخیر گذشت ...باری غرض از این مقدمه که از قرار ، مفصل تراز ذی‌المقدمه شده این‌است که علاقه عجیب و میل سوزانی که بعضی از خانم های مدیست و متجدد مابه تغییر رنك مویپدا کرده‌اندکم‌کم دارد بحرانها و حوادث بغرنج و غیر قابل تحملی را بوجود می‌آورد که چه خوب‌است تادیر نشده ورشته‌بعضی خانواده‌ها را از هم نگسسته است برایش چاره جوئی بشودوباید افزود که اگر کار بالاتر گیردو این تمایل بیشتر رو بتوسعه و بسط برود دیری نخواهد پائید که در دور افتاده‌ترین نقاط هم بعضی از نسوان بفکر تقلید افتاده و با نبودن وسایل و تقلبی‌بودن بعضی از موادی که باید برای‌رنك کردن موها انتخاب شود این‌امکان وجود داردکه خدای نخواسته وزبانم لال جمعی از خانم ها گرفتار فرمول های اشتباهی و مواد تقلبی شده مو های زیبایشان با کمال بیرحمی بوسیله داروهای نامعلوم بتاراج وغارت برود و آنوقت ممکن است بجای‌درست شدن ابرو چشم‌ها هم کور شوند !

واین داستان را بدان آوردم تا بدانند که تقلید کورکورانه و بدون تامل و اندیشه و بدنبال مد روانه‌شدن خطراتی در پی دارد که حداقل‌زیانشان ازدست‌رفتن یکی‌ازمظاهرزیبائی‌وهمچنین بوجود آمدن بحرانهای دردناك واز هم گسیختن رشته‌های خانوادگی و مناسبات میان زنان و شوهران‌است.

گفتگوی مردم

برق‌کوچه حمام وزیر

آقای عباس طیائی مینویسدیك ماه‌است برق کوچه حمام وزیرواقع درخیابان شاه‌آباد بقدری ضعیف است که لامپهای مهتابی روشن نمیشود مقتضی است به‌متصدی ترانسفورماتور مربوط باین ناحیه دستور داده شود این نقص رامرتفع سازند .

قبول عرضحال اعسار

بانو صدیقه پور جهاز از اصفهان مینویسد سی هزار ریال مهریه‌ام را از مردی که چندین دختر را پس از بردن اموالشان مطلقه نموده مطالبه کردم در مقابل برك اجرائیه عرضحال اعسارداده در مرحله پژوهش همان شهودی راکه دادگاه اولیه رد نموده بود حاضر کرده اعسارش قبول شده در مقابل عرضحال اعسار او تکلیف من‌چیست .

بین تهران و کرج

چند نفر از کسانی که بعلت‌محل کار یا مسکن خود ناچاراند همه روز از تهران بکرج ویا بالعکس ایابو ذهاب‌نمایندتقاضامیکنندبرای‌دارندگان ماشینهای سواری ، کرایه‌ای که در اینجا کار می‌کنند تسهیلات فراهم گردد تا بتوانندازانبوه مسافر درتهران و کرج بکاهند .

پس‌از اطمینان کامل

آقای سهام‌الدین اکباتان مینویسد در ایستگاه گلوبندك دیدم زن پیری چادرش لای در اتوبوس مانده بود اتوبوس بحرکت درآمد مقتضی است بکمك رانندگان توصیه شودتااطمینان کامل از پیاده شدن مسافر پیدانکنند بوق حرکت را بصدا درنیاورند .

میدان بهارستان

آقای کاظم اکبر زادگان مینویسد چندی است چراغهای میدان بهارستان خاموش فواره ها بسته است برای استفاده اهالی شایسته است مانند گذشته باین تفرجگاه عمومی توجه شود .

خانه کارگری

آقای صفرعلی عابدینی مینویسد کارگری هستم که‌با روزی‌هشتادریال درآمد بایدنه‌سرعائله رانان بدهم و ماهیانه هزارریال بابت‌کرایه منزل بپردازم چنانچه ممکن‌باشد از چهار هزارخانه‌ای که‌در نازی‌آباد بکارگران داده میشود پس ازتحقیق درباره من برای سکونت عائله‌ام اختصاص دهند.

استفاده از مراتع

ازمشك‌آباد اراك تلگراف میکنند چندی است اغنام مازااز مراتعی‌که اختصاص باشخاص معین داردوسالها استفاده مینمودیم بیرون رانده‌اند واز مرتع خودمان که‌بنام فاش‌سبزمشهور است خارج کرده‌اند درصورتیکه‌بیش ازهفت هزار گوسفند ازخارج باین مراتع راه داده‌اند تقاضا میکنیم در ایتمورد رسیدگی شود .

رسیدگی بپرونده

سهامداران کارخانجات فارس از تسریع که‌در پرونده مطروحه علیه مدیران کارخانجات بعمل آمده وقرار صادر شده‌ابرازخوشنودی‌نموده‌تلگرافا اظهار امیدواری میکنندپرونده دیگری که درشعبه ۲۱دادسرای تهران در دست رسیدگی است بزودی خاتمه پذیرد .

لطفعلی راکشته‌اند

آقای حسین قره داغی می نویسد برای آنکه خون بیگناهی پایمال نشود مقتضی است دراطراف قتل لطفعلی نام‌که ده روز قبل در ناحیه کرج رخ‌داد تحقیقات عمیق بعمل‌آید.

اسفالت پیاده‌روها

آقای ابوالفضل ارباب‌زاده مینویسد باتذکری‌که قبلاداده شده بودتصور میکردم اسفالت پیاده‌روهای خیابان شاهرضا بزودی عملی خواهد شدولی دربرنامه اسفالت دیدم باآنکه‌پیاده‌روهای حومه شهر تهران هم منظور شده ازاسفالت پیاده‌روهای شاهرضا از جاده شمیران‌تامیدان شهنازاسمی برده نشده‌است .

نوشابه‌های غیرالکلی

آقای عشقی مینویسد کارخانه‌داران نوشابه‌های‌غیر الکلی راشیشه‌ای‌چهار ریال ونیم بدکاندار میدهند وآنهاهم بامشتری شش‌ریال حساب‌میکنند.

شهرداری قم

ازقم‌آقای عباس‌قمی‌زاده مینویسدچند خیابان کوتاه شهر تاکنون‌اسفالت نشده در زمستان گل وباتلاق و در تابستان‌گرد وغبار موجب‌آزار عابرین وسکنه اطراف‌میباشدودوثلث ازاهالی نیز قریب سه ماه است آب ندارند تقاضا میشود شهرداری نسبت بامور عمرانی شهر بیشتر توجه نماید.

ریشه‌کن کردند

آقای محمد هاشمی مینویسدهفت هزار اصله درخت از جنگل مصنوعی که در قریه مراغه حوزه ساوه‌داشتم ریشه کن نموده‌اند پرونده بوسیله دسته ژاندرمری نوبران تنظیم و در دادسرای ساوه موجود است تقاضای رسیدگی دارم .

از اینجا و آنجا

مرك امیرالشعرا

«پل فور» ۸۸ ساله‌که در پاریس بنام«شاهزاده شعرا» معروف بوداخیرا در خانه خود در«فانتلری» درگذشت‌وی از نوزده سالگی وارد عالم‌تاترشد . در آغاز قرن بیستم نیز دبیر اول‌مجله «لابلوم» گشت و درسال۱۹۳۷جایزه ادبی «لاسر» را برد .

چاقو درقلب دختر

یك پسر بچه‌شانزده ساله تکزاسی که‌از احساسات جنسی اطلاعی نداشت قبول‌کردکه دخترك سیزده ساله ای‌را کشته است .

«هووارد‌هولتین» از اینکه میشنید احساساتی هم بنام احساسات‌جنسی وجود دارد تعجب‌میکرد اماانگیزه‌ای نهانی و ناشناس اورا وا میداشت با دخترها وعده ملاقات بگذارد . وی چاقوئی‌را درقلب دختر سیزده‌ساله‌فرو برده است . زیرا اصرار داشته‌اورا باخود بجنگل ببرد و دختر نیز راضی نمیشده است .

قوانین تکزاس او را فقط جوانی مجرم وخطاکار میداند اما در روزسوم ماه اوت‌که‌وی‌وارد‌هفدهمین سال‌حیات میشود ممکن است مطابق‌قانون‌تکزاس او را بارتکاب جنایت متهم کرد .

موشك ضد موشك

امریکا دست بکار تکمیل‌موشکی است بنام زئوس‌که آنرا موشك ضد موشك نامیده‌اند .

«زئوس»قادر است موشکهای‌دشمن را در راه سرنگون سازد بدون‌اینکه ماموریت‌خودرا برای فروریختن‌گلوله اتمی برخاك دشمن فراموش‌کند .

با اینهمه‌ارتش ومردم امریکادرباره آزمایش موفقیت آمیز این موشك نگرانند .

ارتش‌امریکا تاکنون ۶۰۴ میلیون دلار در راه این موشك دفاعی صرف کرده‌وتا تکمیل آن‌که احتمالا درسال ۱۹۶۵ صورت میگیرد یك میلیارد دلار خرج آنست برخی ازمقامات‌ارتش امریکا که‌کار موشك وجریان‌آنرا پنهان میدارند تمام هزینه موشك را ۱۰ میلیارد دلار میدانند. این موشك دراول ۱۹۵۹آزمایش شد اماآتش گرفت با اینهمه آزمایشهای بعدی موفقیت آمیز بود .

گردونه فضائی شوروی

چهارمین قمر مصنوعی شوروی که در حدود پنج تن وزن داشت وهفته گذشته‌بفضا پرتاب شد با چشم‌مسلح قابل رویت بود این سفینه کیهانی بارها از فراز شهر های مادرید ،لندن نیویورك ، برلن بوئنوس آیرس‌پرواز کرد .

خبرگزاران خارجی میگویند دستگاههای داخلی این گردونه و آدمك مصنوعی‌آن بطور رضایت‌بخش کار میکردند اما اخیرا فاش شدکه قمر شوروی مدار خودرا ازدست داده و در داخل مدار دیگری با شعاع بیشترگردش میکند . این امر قطعا علتی دارد ولی شورویها در این باره سکوت کردند .

هنرمندی درزندان

درزندان «میسوری» کلاسی برای هنر دائر است و استاد آن یکی از زندانیان میباشد . زندانی مزبور «ساموئیل ریز» نام دارد که ۲۸ ساله است . وی مرتکب قتل شد و محکوم باعدام در اطاق گاز گردید .

مدت سه سال در زندان انتظار مرك را کشید و در آنجا اشعاری بنام «خاطره‌های اطاق گاز »که‌مملو ازیاس‌و بدبینی است ساخت . سه سال بعد محکومیت وی به زندان ابد تخفیف یافت و از آنموقع وقت خود را صرف نقاشی کرد .

«ریز» چندین شاگرد تربیت کرد و تابلوهای بسیار با ارزشی تهیه نمود . و چندی پیش یك نمایشگاه درشهر میسوری ترتیب دادند و چند تابلواز این زندانیان بقیمت‌سیصد لیره‌بفروش رسید و زندانیان با این پول وسائل لوازم کار نقاشی خریداری کردند .

در موقع برگزاری نمایشگاه «ریز» وهمکار صمیمیش «ویور» با آزادی کامل بین مردم رفت و آمد میکردندو نگهبانان آنها از دورمراقبشان بودند .

«ویور» محکوم به‌بیست سال زندان بااعمال شاقه میباشد .

منزل ستاره‌ای سوخت

ستاره زیبای هالیود«مرله ابرون» را میشناسید.اخیرا منزل اودرهالیوود آتش گرفت در نتیجه طبقات بالائی عمارت مسکونی وی خراب شد .

گزارش میرسدکه ستاره‌معروف باشوهرش در تکزاس بوده واز حریق منزل خود خبر نداشته است .

جرقه یك اتشدان باعث حریق بوده است .

نامگزاری نوزاد

بعضی از ملل عادت دارند که نام نوزاد خود را قبل از تولد تعیین کنند و ملل دیگری نوزاد را پس از تولد نامگزاری مینمایند .

ولی در ژاپن مادران عادت دارند که پس از پنج یا شش هفته از تولد نوزاد اسم او را معین کنند .

در این نامگزاری مراسم باشکوهی در نزدیکترین معبد برپا میشود ودر حالیکه بستگان نوزاد مراسم مذهبی بجا می‌آورند کاهن معبد سه اسم‌تعیین شده‌راروی پارچه‌ای‌ازحریر مینویسد و در پای قربانگاه رها میکند .

اولین اسمی که بزمین خورد برای نامگزاری نوزاد انتخاب میگردد . این اسم تا سن پانزده سالگی که سن بلوغ و رشد است روی او میماندودر آنموقع دومین اسمی که‌درموقع‌نامگزاری روی پارچه حریر نوشته شده‌بود روی اوگذاشته میشود .

اسم دوم هم تاموقع ازدواج براو اطلاق میگردد واز ازدواج تا مرك یا سومین اسم شهرت پیدا میکند.

جدول

کلمات متقاطع شماره ۱۵۲۳

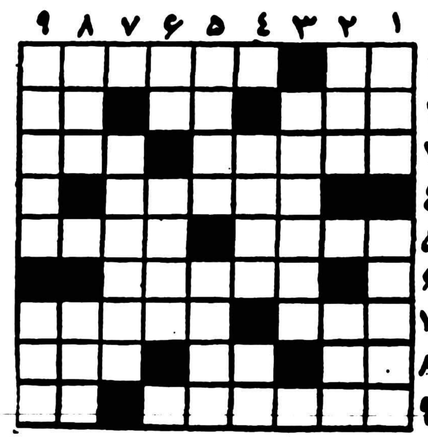

افقی : ۱ـ مرد سخنگو در میدان فصاحت‌میزند ـ هندوانه اش طعنه بر زهر مار میزند ! ۲ـ پیش ـقدم یکپا ـ ابوی۳ـ بحر ئت و تاخت و تاز در آوردن ـ قسمتی از ماشین بخار ٤ـ هشیار است و خفته نیست ٥ـدل مطرب نیز در چین و شکنش گیر کرده بود ـ باز گرفته ٦ـبوسیله آب زرشك و آب آلو می‌کنند ۷ـ از حیوانات شکمو ـ اگر کبریت همراه دارید شما رابخدا نزدیکش نروید ۸ـ حرف تعجب‌ـرمق‌ـاز او چشم یاری دارند ۹ـ با گیلاس میزنند ـ پوست کنده .

عمودی : ۱ـ سابقا واحد سرویس غذا خوری هم بود ـچرخ بی وفای کج‌مدار ۲ـ از آتش فشانهای معروف ـ کار بیهوده بخواهش دل ۳ـعلاقمند ٤ـازصبر اوداستانها گفته اند ـ گردن ٥ـهمتی چنین باید تابجائی توآن رسید ـ از اسباب طرب ٦ـ ضمیری است ـ سنگش باید خیلی صلابت داشته باشد ۷ـ از شعار های انقلاب کبیرفرانسه ۸ـ جوابش را به هوی داده اندـمانند ۹ـ عشقه ـوصف زیبائی دلبرانش را فقط از زبان شاعران بایدشنید

حل جدول شماره ۱۵۲۲

افقی : ۱ـ آب ـ متارکه ۲ـ سر سام ـ عار ۳ـ تنك ـ کژدم ٤ـ امنا ـ بم ٥ـ عملی ـ کنجد ٦ـ ار ـ کاتب ۷ـ دوار ـ یقه ۸ـ امی ـ سندان ۹ـ شکسپیر ـ چه .

عمودی : ۱ـ استدعا ـ اش ۲ـ برن ـ مردمك ۳ـ سگال ـ ویس ٤ـ ما ـ میکا ٥ـ تمکن ـ ارسی ٦ـ ژاکت ـ نر ۷ـ رعد ـ نبید ۸ـ کامبج ـ قاچ ۹ـ هر ـ مداهنه .

خانمهای باشخصیت ومحترم
هرگز بدون جوراب ازمنزل بیرون نمیآیند
آ ـ ۷۹۵٦

قابل توجه آقایان مالکین و کشاورزان

بنگاه شیمیائی وزارت کشاورزی علاوه بر انواع کود های‌شیمیائی مقدار کافی نیترات دا‌ونیوم ۳٤٪ ازت وارد و به قیمت ارزان بفروش میرساند . ۱ـ٤ آ ـ ۷۱٦٦

AQUARIUM & TROPICAL FISHES
قابل توجه مهندسین ساختمان و هتلهای درجه اول

مسلما تصدیق میفرمائید که هیچ دکوراسیونی زیباتر و هیچ سرگرمی بهتر از داشتن یك **اکواریوم** که منظره زیبای ته‌دریا را با ماهیهای قشنك و عجیب خود مجسم کند پیدا نخواهیدکرد ساختمانهائیکه نقشه آن توسط شما کشیده میشود چنانچه محلی درینا برای اینکار منظور شود صد چندان به لطف و زیبائی آن افزوده میگردد . از نمونه های ما دیدن کنید و سفارشات خود را بهر اندازه که لازم باشد بما بدهید و نتیجه آنراکه‌ازهرلحاظ بنفع شما است مشاهده فرمائید .

خیابان نادری ـ مقابل سفارت انگلیس پاساژ معتمد طبقه۲شماره۴۸
۱ـ۳ آ ـ ۷۷۸۰

قابل‌توجه بستنی سازان

یك دستگاه بستنی سازی خود کار ساخت آلمان ظرفیت‌هرساعت ۲۰الی ۳۰ لیتر باسردخانه یدکی بفروش میرسد .
طالبین برای کسب اطلاع بیشتری به تلفن های ۹۱۱٤۹٤ و۲۳٦۱۲ مراجعه فرمائید . ۱ـ۷ آ ـ ٦۸۱٦

آگهی مناقصه شماره ۱

نیروی دریائی شاهنشاهی ایران یك فروند کرجی موتوری وبادبانی رابرابر مشخصات موجود درسررشته‌داری نیروی دریائی از طریق مناقصه خریداری مینماید داوطلبین مرکز میتوانند با مراجعه بسررشته‌داری نیروی دریائی واقع‌درخیابان پهلوی دوراهی یوسف‌آباد وداوطلبین شهرستانهای خرمشهر ـ بوشهر ـ عباسی میتوانند بامراجعه بسررشته‌داری‌های مناطق‌دریائی مربوطه واخذبرگهای شرائط‌شرکت درمناقصه پیشنهادات خودرا تنظیم وطوری بمرکزارسال دارند که پیشنهادات ممهورتاآخر وقت‌اداری مورخه شنبه ۲۸ر۳ر۳۹ به دفتر سررشته‌داری نیروی دریائی واصل گردیده باشد.
۱ـ۲ آ ـ ۷۸۳٦ رئیس‌سررشته‌داری نیروی دریائی‌ـسرگردنایبی

باشگاه سوارکاران
چهارمین جمعه مسابقات اسب دوانی ٦ خرداد

در ٦۰ دوره یکدوره مخصوص چوگان‌بازان
جلالیه محل تماشای بهترین اسب‌های دونده، جلالیه‌محل تجمع شخصیت‌های برجسته، جلالیه محل شرط‌بندی مشروع روی اسبها
جمعه گذشته پی بربعضی ازاسبهای برنده درشرط بندی به ٤٤۰۰ ریال رسید
شروع ساعت ۱۵ ورودیه ۵۰ ریال ۲۰ ریال
آ ـ ۸۰۵۲

آسا — بزودی در خدمت شما است
آ ـ ۸۰۸۰

اهالی محترم بافت و بردسیر ـ همشهریهای عزیز

در این موقع که نیت مقدس شاهنشاه عدالت پرور بر انتخاباتی که از هر گونه شائبه مبری باشد قرار گرفته و ذات مبارك ملوکانه اراده فرموده‌اند از هر نقطه کشور نماینده‌ای به مجلس شورای ملی گسیل گردد‌که حقیقتانماینده‌مردم ومورد قبول‌اکثریت وطرف اعتماد قاطبه اهالی باشد ما نیز مانند نیکخواهان منطقه وسیع‌بافت وبرد‌سیر تصمیم گرفته‌ایم که برای موفقیت سر کار سر گرد بازنشسته جناب‌آقای یداله‌شفیعی (عکس‌مقابل) که‌درامتداد سالها خدمت ارتش وژاندارمری شاهپرستی ووطن خواهی ولیاقت خود را در انجام خدمات مقدسی که بر عهده داشته‌اند به ثبوت رسانده‌اند کمال کوشش را بکار ببریم . مطمئن باشید کاندیدائی که آراء طبیعی محل متعلق باو باشد در انتخابات دوره بیستم موفق خواهد شد . در خاتمه توفیق اهالی محترم‌بافت وبردسیررا در انتخاب‌نماینده ملی و محلی خودخواستاریم

دکتر محمد علی امینی ـ حسین ناصح ـ احمد منظوری ـ محمد رزاقی ـ علی مصراحی ـ محمد علی گلابی ـ یداله بهشتی ـ عباس‌عرب ـ محمد مصراحی ـ حسن جوانمردی ـ قامتعلی کمالیان ـ عباس قربانشاه ـ علی اصغر طاهری ـ علی مصراحی ـ اکبر اقاسی ـ رحمت اله شهابی ـ غلامرضا مالکی ـ مهندس محمود شفیعی و عده دیگر .
آ ـ ٦۹٦۵

برنامه امسال حجاج

۱ـ چندین هزار تومان‌مخارج ۲ـ زیارت خانه خدا۳ ـ مراجعت‌و دادن میهمانی مفصل ٤ـ تهیه کارت دعوت حسابی از بنگاه بنفشه آخر امیریه آ ـ ۷۰۵۹

تلمبه یکفاز چاه
تلمبه‌های یکفاز چاه مخصوص منازل و باغات
ساخت فوگل رسید
تهران اروپ آ ـ ٦۲۰٦ — میدان فردوسی ۲ـ۰ ۱

Bernina
فقط با ۵۰۰ تومان
میتوانید دارای یك دستگاه چرخ خیاطی و گلدوزی اتوماتیك برنینا بشوید
برنینا مدرن‌ترین چرخ خیاطی میباشدکه رکورد چرخهای خیاطی دنیا را شکست
نمایشگاه برنینا ـ خیابان‌شاه ـ برسیده‌بچهارراه‌شاه تلفن ٤۲٤۳٤
۱ـ۸ آ ـ ٤۲۱۰ تبلیغاتی آ.آ.

چرا کنفرانس عالی سران شکست خورد؟

مقاله زیرجامع‌ترین تفسیری است که درباره همه جنبه‌های کنفرانس عالی از علل شکست تاوضعی که درآینده پیش خواهد آمد بحث کرده است . ترجمه این مقاله جالب از هفته نامه «فرانس ابسرواتور» چاپ پاریس در سطور زیر خوانندگان میرسد .

مقالات وگزارشهای خارجی

کنفرانس سران قبل از اینکه کار خود را آغاز کند باشکست مواجه گردید.

این کنفرانس که اینقدر مایه امیدواری بود امروز جز دلیل‌یاس چیز دیگری نیست و همه از خود میپرسند چه خواهد شد ؟

چرا آقای خروشچف ماجرای هواپیما را بزرگ کرد ؟

بدون شك هر کسی جای خروشچف بود از این ماجرا بهره‌برداری میکرد . ولی خروشچف از استفاده از ماجرای هواپیمای (یو-۲) راضی نبود زیرا او نمیخواست کنفرانسی را که‌ماهها برای‌تشکیل آن سعی کرده بود با شکست‌مواجه کند . اما از نظر خروشچف‌موفقیت در این کنفرانس چگونه تعبیر میشد ؟

بنظر میرسد که شورویها در مورد بوجود آمدن یك توافق مهم‌و قطعی درباره برلن مشکوك بودند و در ماههای اخیر تمام کوشش‌آنها متکی بر این‌بود که لزوم پیشرفت و نتیجه‌گیری را در این‌موردبدول غربی بقبولانند .ولی وقتی مشاهده کردند که امید های آنها مواجه با شکست گردیده و کنفرانس فقط بانتشار اعلامیه حفظ وضع فعلی مبادرت خواهد کرد آنها هم‌تصمیم گرفتندکه‌در کنفرانس بازی کنند و بانتظار بمانند تا دول غربی باآنها راه بیایند.

آنها بخوبی میدانستند که‌تغییر وضع در برلن باید در موقع‌مناسب صورت گیرد زیرا احساسات مردم در این نقطه علیه روسها است.

آیا آیزنهاور به تعهدات «کمپ داوید» خیانت کرده است ؟

تقریبا کسی از مذاکرات آیزنهاور وخروشچف در «کامپ داوید»اطلاع نداردولی بنظرمیرسدکه‌خروشچف‌و مطبوعات شوروی همیشه از «روح کمپ داوید» استفاده میکنند .

ناظرین مطلع اظهارعقیده‌میکنند که در کمپ داوید مذاکرات ذیل بین این دو نفر به عمل آمده‌است.

۱- آیزنهاور به خروشچف‌قول داده است که از مسئله آلمان در مورد جنك ضد شوروی استفاده نخواهد کرد .

۲- آیزنهاور به خروشچف قول داده است که سعی خواهد کرد بین دو آلمان راه حلی برای اتحاد پیدا کند و خط مرزی «ادر -نیس» در حالیکه رسما مورد قبول نیست بطور غیر رسمی مورد تائید قرار گرفته است .

۳- آیزنهاور قول داده است که در مورد محدود کردن پایگاه های امریکا در خارجه پس از موافقت در باره خلع سلاح اقدام کند .

٤- در مقابل خروشچف به آیزنهاور اطمینان داده است که‌در باره مسئله برلن اصرار نخواهدکرد و بانتظار موافقت های بین المللی خواهد نشست .

اندکی پس از مذاکرات «کمپ داوید» ادنائر صدر اعظم آلمان اظهاراتی کرد که نشان میداد آیزنهاور وی رادر جریان‌مذاکرات گذاشته است .

شورویها با توجه به اطلاعیه‌های پی در پی مقامات غربی ملاحظه کردند که‌آنهااز موافقت‌های کمپ داوید منصرف شده‌اند .

تصمیمات جدیدی که آیزنهاور و هرتر با اطلاع دوگل ومك میلان در استانبول در جلسه کنفرانس ناتو گرفتند مخالف قول هائی‌بود که به خروشچف داده شده بود . این تصمیمات همان نقشه قدیمی امریکا در باره خلع سلاح بود که بارها از جانب شورویها رد شده و انگلیسها و فرانسویها از این پیشنهاد متعجب شدند و روسها از نظریات خود منصرف گردیدند .

لازم بود که به امریکا اعلام شود که زمان باز گشت به روح کمپ داوید فرا رسیده است .

ماجرای هواپیمای «یو ۲»بهانه‌ای مناسب بود .

در وهله اول روسها آیزنهاوررا از این ماجرا بی اطلاع نشان‌دادند و محافل نظامی را مسئول دانستند ولی چند روز بعد آیزنهاور اعلام داشت که ماموریت های جاسوسی غیر قابل اجتناب بوده و ادامه‌خواهد داشت .

بنابراین از جانب شورویهاشکی نماند که آیزنهاور نیز با محافل طرفدار جنك سرد هماهنك است آنها قول هائی را که داده‌اند زیر پا گذاشته‌اند و خروشچف نمیتواند آنها را برهبران جهان کمونیست بقبولاند .

ازاینجا بود که درمسکو تصمیم گرفته شد که در کار کنفرانس‌که قادر باخذ هیچگونه تصمیم نبود خرابکاری شود واضطراب دنیای سوسیالیست از ماجرای هواپیما نشان داده شود.

آیاخروشچف تحت‌تاثیر یك فشار داخلی ناچار باتخاذ این‌روش شد.

قبل‌از اینکه‌بدانیم چه‌کسانی‌مخالف سیاست خروشچف میباشند لازم است اشکالاتی که این سیاست‌در بردارد بنظر بیاوریم . این‌اشکالات درداخل شوروی عبارت است از عدم مرکزیت اقتصادی ، کندی‌اجرای برنامه‌های تقلیل نفرات ارتش ، اشکالات زیادی بین شوروی و دموکراسیهای توده‌ای وجود دارد. خروشچف باید باتمام این اشکالات مواجه شود واز به وجود آمدن مخالفت شدید جلوگیری نماید. البته دریك رژیم کمونیستی چنین مخالفت هائی محکوم‌میباشند ولی بالاخره وجود دارند.

البته خروشچف اینك قهرمان کمونیسم شده ومورد مدح قرار میگیرد ولی در لفافه‌این‌مدح و تمجید انتقاد همیشه موجوداست یك شکست درسیاست داخلی یا خارجی ممکن است پشتیبانی یك قسمت عمده ارتش را به طرف مخالفین جلب نماید.

خروشچف از نظر حزبی روی حزب کمونیست لهستان وقسمتی‌از احزاب کمونیست مجارستان و ایتالیا تکیه دارد. زیرا تیتوواحزاب کمونیست آلمان ، چکسلواکی، آلبانی، ورومانی وفرانسه درمسکوت کامل مراقب هستند تا حزب کمونیست چین بتواند قدرت‌رابطور کامل تحت نظم درآورد.

نقش چینی‌هادر ماجرا

درهمان لحظه که هواپیمای یو۲ مرزهای شوروی را نقض می‌کرد جرایدچین مینوشتند که نباید درباره نقش آیزنهاور دچار خوش‌بینی مفرط شد زیرا ممکن است آیزنهاور گاهی خندان گاهی عبوس باشد ولی درهرصورت‌لیدر یك‌کشور امپریالیست است.

چینی‌ها روسهارا درباره اینکه بطور کامل به‌جنبش های انقلابی افریقا وآسیا وامریکای لاتین‌کمك نمیکنند مورد ملامت قرارمیدهند وبنظر آنها روسیه بمنزله یك‌کشور (غنی) شده‌است که جهان راازدید مخصوص خودنگاه میکند نه منافع طبقه کارگر.

تناقض گوئیهای آیزنهاور چطور توجیه میشود ؟

سرویس‌های مخصوص که زیر نظر الن‌دالس اداره میشوند ازهرگونه کنترل مصون میباشند. در

لندن ـ مصاحبه خبرنگار اطلاعات باوزیر مشاور انگلیس

مسئله سرمایه‌گذاری درایران بمرحلهٔ مهم وجدی رسیده‌است

وضع اقتصادی ایران درحال حاضر بسیار شایان توجه است

طرح ایجاد کارخانه فولادسازی ، طرح عظیم هیدروالکتر یك برای آبیاری وایجاد کارخانجات سازنده کالافعالیتهای دامنه‌داری است دربرنامه‌های عمرانی ایران .

خبرنگاران اطلاعات در خارجه گزارش میدهند

این هفته آقای ارول وزیرمشاور در وزارت بازرگانی انگلیس بعد از سفر خودبایران‌و عراق‌یك‌کنفرانس مطبوعاتی در محل کار خودتشکیل داد که ضمن آن در حدود سی‌تن از خبرنگاران جرائد مهم لندن و سردبیران امور اقتصادی نشریات هفتگی در آن حضور داشتند.

محیط کنفرانس مطبوعاتی بسیار غیر رسمی و گرم بود. آقای ارول در بدو ورود خود توضیح داد که بسیار مسرور است از اینکه‌فرصت دست داد تا نمایندگان جرائد را ملاقات کندو سپس جریان‌مسافرت خود را باختصار بیان داشت .

آقای ارول ضمن بیانات خود گفت : من ایران را کشوری بسیار شایان توجه دیدم اکنون ما با این‌کشورتاریخی‌دوست‌متفق صمیمی هستیم و من‌از نزدیك مشاهده‌کردم که نسبت بما و بازرگانان انگلیسی حسن نیت فراوانی ابراز میشود . بهترین نمودار این حسن نیت مشارکت و تعاون دو کشور است‌در زمینه اقتصاد. اکنون چند بنگاه انگلیسی در کشور ایران مشغول ساختمان مراکزی برای ایجاد مصنوعات خود در محل میباشند.

در پاسخ یکی از جراید مالی لندن آقای ارول گفت : اکنون مسئله سرمایه گذاری در ایران بمرحله مهمی رسیده است. تاآنجا که من استنباط کردم ایران این قبیل فعالیت های اقتصادی را با آغوش باز میپذیرد. وزیر بازرگانی ایران آقای منصور حتی ضمن گفتگوی با من بمن اطمینان‌داد که درایران‌ازسرمایه گذاری‌بازرگانان انگلیسی حسن اقبال میشود.

آقای ارول نیز گفت : وضع اقتصادی ایران اکنون و درسال های آینده بسیار شایان توجه‌است و خواهد بود زیرا ایران اهمیت خاصی باین مسئله میدهد که عوائد حاصله از استخراج نفت خود را صرف اجرای پروژه های عمرانی نماید . البته این امر بمقاطعه‌کاران و سازندگان مصنوعات انگلیسی و مهندسین انگلیسی مجال مشارکت در این فعالیت های اقتصادی را میدهد.

در پاسخ سئوال یکی از جراید روزانه لندن آقای ارول گفت :البته در ایران کشور های دیگر غربی‌نیز مشغول فعالیت میباشند ـ کشور هائی مثل‌آلمان ـدانمارك وسایرین. لکن من بسیار مسرورم از اینکه انگلستان ، دوست و متفق ایران درپیمان مرکزی ، مقام اقتصادی و بازرگانی خود را حفظ کرده است و امیداست که این مشارکت روزافزون باشد . نظری بسیاهه صادرات و واردات میان دو کشور بهترین مؤیداین نظریه است .

آقای ارول در پاسخ خبرنگار اطلاعات که در چه موردیاموارد‌ی انگلستان میتواند بیشتر بفعالیتهای اقتصادی و بالا رفتن پایه زندگی افراد ایران کمك نماید گفت : برای توسعه فعالیت های بنگاه های انگلیسی امکانات زیادی موجود است مثل جاده سازی . غرضم از این فقره وسائل ساختمان وماشین آلات و امثال آن‌می باشد. همچنین وسائط تولید کشاورزی مثل‌منابع کوچك تهیه‌قوه برق .وسائط‌باربری بلدی و وسائط الکتریکی وبالاخره وسائط استخراج نفت و غیره ....

سئوال شد که نظر شما درباره توسعه برنامه های عمرانی کدام است .

آقای ارول در پاسخ گفت فعالیت های دامنه‌دار و متنوعی در زمینه برنامه های عمرانی در ایران‌جریان دارد. از آن جمله است طرح‌ایجاد کارخانه های فولاد سازی ، یك طرح‌عظیم هیدروالکتریك برای آبیاری و ایجاد کارخانه هائی از طرف بنگاه های انگلیسی برای ساختمان کالا های خود آنها . بطور کلی آنچه دیدم و شنیدم‌هم دال بر آن میکرد که آینده نوید‌بخشی برای کشور بزرك ایران وجود دارد.

در پایان‌جلسه کنفرانس‌مطبوعاتی از آقای ارول سئوال شد که آیا میل دارد پیامی بدینوسیله بفرستد یا خیر ؟

آقای ارول جواب داد :با کمال امتنان . پیام من این است که یك هفته‌ای راکه‌من در ایران‌گذرانیدم یك هفته بسیار مغتنم و مفیدی میشمرم . درعرض این مدت‌فرصتی دست داد تا از نزدیك بخش‌عظیمی از کار های عمرانی را که در شرف وقوع است هم در صفحات جنوبی کشور ایران و هم در حوزه‌پایتخت شهر تهران تماشا کنم.

مسرورم از اینکه انگلستان در این امر هم با صدور ماشین‌آلات و لوازمات و هم با تهیه مهندسین مشاور تشریك مساعی مینماید .آن دسته از بازرگانان‌انگلیسی درایران و کارکنان انگلیسی که من در صناعات نفت ایران از نزدیك‌دیدم بامکانات آینده کشور ایران‌اعتماد دارند.

اکنون که من بانگلستان بازگشته‌ام مشتاقم از اینکه میتوانم درباره فرصت ها هم‌میهنان خودرا آگاه سازم و من اطمینان دارم ،که دو کشور ما بعنوان دومتفق میتوانند درآینده بیکدیگر کمك نمایند.

در پایان میل دارم بدین‌وسیله از دولت شاهنشاهی ایران از برای میهمان نوازی سخاوتمندانه‌ای که نمودند و ازملت ایران بخاطرمحبتی که درباره من مبذول داشتند تشکر نمایم .

حالا پرواز ـ بعداً پرداخت برنامهٔ فروش بلیط اقساطی «بی . اُ . اِ . سی» آغاز شد .

مسافرت به لندن فقط با «بی . اُ . اِ . سی» با پیش پرداخت ۸۱۰۰ ریال

پرداخت بقیه بلیط دراقساط ۱۲ ماهه !

حالا وقتی است که بکشورهای خارجی مسافرت کنید. اکنون بلیطهای اقساطی بی. او. ا. سی در دسترس شما است همیشه وهمه وقت یك بلیط اقساطی بی. او. ا. سی و سپس پرواز باکاملترین و مجهزترین خطوط هواپیمائی جت دنیا . پذیرائی مهمانداران بی. او. ا. سی زبان زد خاص وعام است.

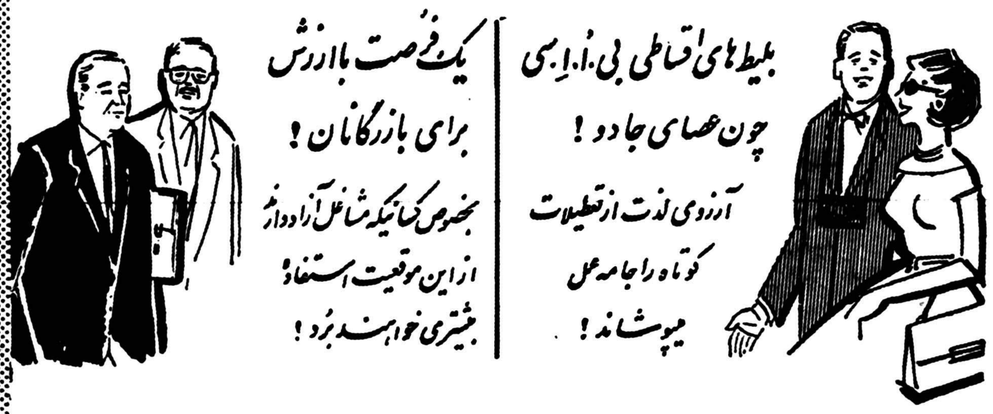

بلیط های اقساطی بی. اُ. اِ. سی
چون عصای جادو !
آرزوی لذت از تعطیلات
کوتاه را جامه عمل
میپوشاند !

یك فرصت باارزش
برای بازرگانان !
بخصوص کسانیکه مشاغل آزاد دارند
ازاین موقعیت استفاده
بیشتری خواهند برد !

برای کسب اطلاعات و تهیه جا در مورد بلیط های اقساطی بنمایندگی کل بی. او. ا. سی شرکت ایرتوك خیابان فردوسی شماره ۷۱ تلفن ٦٣٩٦٤ تا ٦٦ و یا سایر آژانسهای مسافری مجاز بی. او. ا. سی مراجعه فرمائید .

برای مثال :

بلیط دوسره به :
لندن
پیش پرداخت ۸۱۰۰ ریال
ماهیانه ۲۹۷۱ ریال در ۱۲ قسط
بلیطدوسره پروازعادی بی. او. ا. سی فقط ۴۰۵۰۰ ریال

بلیط دوسره به :
نیویورك
پیش پرداخت ۱۰۵۰۶ ریال
ماهیانه ۵۴۸۳ ریال در ۱۲ قسط
بلیط دوسره پرواز با سرویس عادی بی . او . ا . سی
فقط ۷۴۸۶۰ ریال

بلیط دوسره به :
توکیو
پیش پرداخت ۱۵۳۶۰ ریال
با اقساط ماهیانه ۵۵۹۲ ریال در ۱۲ قسط بلیط دوسره پرواز با سرویس عادی فقط ۷۹۳۶۰ ریال

پیشرو جهانی در پرواز هواپیماهای جت **B·O·A·C**

B R I T I S H O V E R S E A S A I R W A Y S C O R P O R A T I O N

آ-۷۹٦۲

درقله کامیون

آنچه در این تصویر می‌بینید موشکی نیست که آماده پروازباشد بلکه کامیون عظیمی است که‌بطور غیر طبیعی و نابهنگام در موقع‌عقب زدن در یك حفره فرور فته است‌و باصطلاح از پشت چپه شده و روبه آسمان کرده است این‌حفره‌قسمتی از پی یك عمارت بود که برای شفته‌ریزی آماده‌کرده‌بودند، راننده کامیون بدون‌آنکه آسیبی‌باوبرسد . در قله کامیون مانده بود وبهیچ وسیله امکان نداشت او را پائین آورند زیرا اگرمیخواستنداز‌ماشین بالا بروند خطر داشت زیرا ماشین درشن بود وبیم فرو رفتن بیشتر کامیون نیز وجود داشت ناچار جرثقیل آورده او را نجات دادند.

برخی بمجرد دیدن این عکس‌که در کپنهاك گرفته شد فکر کردند که این یك ماشین باری است که بار خودرا با این ترتیب خالی‌میکند

زنی که بفضا میرود

ممکن‌است اکنون وی درحال گزارش دادن ازقمر مصنوعی باشد
این زن «ماسویچ» نام دارد وخود متخصص علوم فضائی است

خبر نگار یکی از جراید لهستان درمسکو مینویسد اولین انسانیکه در ماه‌فرود خواهدآمد یکزن‌خواهد بود :یکزن زیبا .

وی مینویسد این‌زن ممکن است هم اکنون نیز در حال گزارش دادن از فضا باشد .

بنظراین‌خبرنگارخانم«آلاماسویچ» معاون قسمت فضائی فرهنگستان علوم شوروی همان زنی است که بفضا فرستاده شد زیرا او برای‌سیر این‌سفرطولانی‌فرصتهای‌خوبی‌داشته ظاهرا نام وی هم اکنون در بالای فهرست‌طویل داوطلبانیستکه‌تاکنون برای این امر خطیر نام نویسی کرده‌اند در حقیقت اگر هم وی‌در گردونه فضائی اخیر شوروی که‌هم اکنون در حال چرخش است نباشد در آینده اولین کسی خواهد بود که فضا را زیر پا خواهد گذشت زیرا نخستین کسی بوده است که خود را نامزد خطرناکترین مسافرت کرده است که درگذشته فکرآنهم بمغز بشر راه نیافته بود وی صاحب نخستین گذرنامه فضائی خواهد بود .خبر نگار لهستانی میگوید خانم «ماسویچ» بسیار زیبا و جذاب ومحبت انگیز ودر میان دانشجویان شوروی بسیار محبوبست بهر حال اخیراشایع شدکه‌وی بفضا فرستاده شده است زیرا روز پرتاب قمر چهارم یعنی یکشنبه گذشته تلفن او از ساعت ۷ صبح تا نیمه شب اصلا کار نمیکرد چون تمام مردم مسکو در آنروز تصور میکردند که‌وی‌سرنشین قمر مصنوعی‌شوروی شده است دوستانش مرتب باوتلفن کردند تا از قضیه آگاه شوند ولی تلفن او جواب نداد و آنها مطمئن شدند که‌وی بفضا رفته است زیرا نه تنها در رشته فضائی اطلاعات وسیعی دارد بلکه این خطر را هم بجان پذیرفته است .

ورزش وبیمار های قلبی

یك متخصص امریکائی امراض قلب بنام «لوئی بیشاب» می‌گوید ورزش برای مبتلایان به‌بیماری‌های قلبی داروی موثری است.

ورزش رابرای هرفرد باید بطور دقیق تجویز کرد وی برای‌امراض بسیار سخت قلبی ورزشهای عمومی راتجویز مینماید.

دکتر بیشاب‌در کالج‌راجع به‌مداوا بوسیله ورزش سخنرانی میکرد. و کلیه کسانی که به مطالعه ونقش ورزش درسلامت انسان وپیشگیری بیماریها علاقه دارند سخنان تازه‌او را شنیدند.

وی اظهار داشت که تاچندی‌قبل استراحت راتنها درمان سلامت بخش قلب میدانستند اما اکنون اوضاع‌فرق‌کرده است. البته باید ورزش رابادقت وتوجه به متد به‌بیماران قلبی تجویز کنیم همانطور که داروهارا تجویز میکنیم.

هیچ‌مرض قلبی وجود ندارد که ورزش برای آن مفید نباشد.

وی بعنوان شروع تجویز ورزش پیشنهاد کرد که‌به‌بیمارانیکه به‌حمله قلبی وتصلب شرائین گرفتارندباید اجازه داده شود اقلا قدری فعالیت کنند. حتی پس‌ازحمله قلبی نیزباید به‌آنها ورزش داد اگرپزشك وبیمار هردو بترسند شفادیرتر بدست‌می‌آید. اگر بیمار مدت مدیدی در بستر بماند وبه‌تنبلی وتن آسائی خوکند ممکن است‌ناراحتی‌های او مثل ضعف وتنك نفس اصلابه‌حمله قلبی مربوط نباشد بلکه علت آن باشد که بدن وی درحالت عمومی فعالیت قراردارد.

ورزش روزمره بیمار قلبی‌بطور کلی ارتباطی باتصلب شرائین وی ندارد .حتی وی میتواند گلف بازی کند منتهی ممکن است در وعله‌اول احساس درد نماید.

اگرفشار خون شمانیززیاد است بخصوص اگرعلل تحریك‌کننده‌ای درخون وجود دارد ورزش میتواند آنرا مرتفع نماید.

ورزش این‌نوع‌بیماریها، راتشدید نمی‌کند بلکه ورزش نکردن باعث شدیدشدن آنهاست.

زمانی فکرمیکردند برای نابود کردن امراض ورماتیسم قلب باید فعالیت‌رامحدود کرد ولی اکنون ثابت شده که ناتوانی ،ضعف بنیه دراین مورد تاثیر بسزا دارد. البته باید از ورزشهای سنگین پرهیز کرد امااانجام هرگونه ورزش‌دیگر مجاز است.

پس‌از جراحی قلب که‌ناراحتی‌های قلب برطرف شد بیماران احساس راحتی کرده خیال می‌کنند باید دامنه ورزش را محدود کنند وحال آنکه بیش‌از هر موقع دیگراکنون باید برفعالیت های ورزشی خودبیفزایند البته دکتر بیشاب سیستم کامل ورزش را تجویز نمی‌کند ومیگوید من‌ترجیح میدهم ورزشهائی را برای بیماران قلب تجویز کنم که عنصر بازی‌در آن برجنبه ورزش بچربد.

ازشهرداری میپرسند:

جادهٔ سوم چه شد ؟

وشهرداری جواب میدهد که ..

یك مقام شهرداری بخبرنگار ما گفت : هر روز از شهرداری‌سئوال میشود که پس احداث جاده سوم چه شد و ما به آنها جواب میدهیم که موضوع احداث جاده سوم از نظر شهرداری تمام شده‌است .

وی افزود که با اینحال مراجعات مردم برای تعیین تکلیف ساختمان جاده سوم بشهرداری‌همچنان ادامه دارد ولی بار دیگر میگوئیم که ساختمان جاده‌سوم از نظرشهرداری موضوع تمام شده‌ای، است وشهردار ضمن گزارش جامعی تعیین‌تکلیف این امر رابدولت واگذار کرده‌است مقام مزبور افزود که اختلاف‌موجود بین دولت و وزارت جنك مانع این کار است و این اختلاف بر سر تعیین تکلیف اراضی افسرانی‌است که در مسیر این جاده واقع‌میشود و شهرداری بلافاصله پس‌از خاتمه این اختلاف نسبت به آغازساختمان اقدام خواهد کرد .

روغن زیتون

بریو

• محصول ایتالیا

• بابیش ازیکصد سال سابقهٔ درخشان

OLIO BERIO

مسلماتابحال اسامی‌روغن‌زیتون‌های زیادی شنیده‌اید این‌بار شما با نام تازه‌ای آشنا خواهید شد .

روغن زیتون

بریو

روغن زیتون‌بریو : اگرچه درایران نوظهور و تازه است ولی در دنیا آنچنان شهرت و محبوبیتی از هر لحاظ داردکه بزرگترین کارخانجات داروسازی جهان برای مصارف پزشکی خود فقط از بریو استفاده می‌کنند .

هدف‌ما از این مقدمه تبلیغ برای : سالم‌بودن یا بی‌بو و مطبوع‌بودن وسایر خواصی‌که یك روغن زیتون خوب بایستی دارا باشد نیست . بلکه میخواهیم از شما دعوت کنیم که برای سالاد سفره امروزتان یك جعبه بریو بخرید : طعم آنرا بچشید اگر از هرلحاظ راضی شدید و قبول کردیدکه بریو واقعا : سالم ـ بهداشتی ـ بی‌بو و خوشمزه است آنوقت بسایردوستان وآشنایان خود نیز توصیه فرمائید :

که فقط بریو مصرف کنند

یك صندوق ۵۰ جعبه‌ای بریو بکسی داده خواهد شد که طعم بریو را نپسندیده باشد .

محل فروش : داروخانهٔ فردوسی وکلیهٔ داروخانه‌ها واغذیه فروشیهای معتبر.

★★★★★★★★★★★★★★★★★★★★★★★★★★★★

دو قانون دیگر از :

مصوبات کمیسیون مشترك دادگستری مجلسین

- قانون رسیدگی غیابی درامور خلافی
- قانون الحاق یك ماده بآئین دادرسی مدنی

ازجمله قوانینی که‌درکمیسیون مشترك‌دادگستری مجلسین بموجب‌قانون اختیارات آقای دکتر هدایتی وزیر دادگستری تصویب گردیده‌است. دوقانون رسیدگی غیابی درامور خلافی والحاق ماده ۲۲۵مکرر به آئین‌دادرسی‌مدنی‌است که‌ذیلا باستحضار خوانندگان عزیز میرسد .

قانون مربوط برسیدگی غیابی درامور اخلاقی

ماده واحده ـدرکلیه امور خلافی دادگاه میتواند بدون احضار متهم باستناد مدارك موجود درپرونده غیابا رای مقتضی صادرنمایدواین حکم قابل اعتراض خواهد بود .

درصورتیکه محکوم علیه‌پس‌ازابلاغ بحکم تسلیم شود حکم‌مزبور فورا اجراء خواهدشد واگر بحکم‌غیابی اعتراض نماید واعتراض اوغیروارده تشخیص شود معترض بتادیه پنجاه الی دویست ریال بعنوان هزینه دادرسی‌نیز محکوم خواهد شد .

وزارت دادگستری مامور اجراء این قانون است .

رئیس کمیسیون دادگستری مجلس‌سنا دکترسجادی

رئیس کمیسیون دادگستری مجلس شورایملی فخرطباطبائی

قانون الحاق ماده ۲۲۵مکرر بقانون آئین دادرسی مدنی

ماده ۲۲۵ـ مکرر ـدرکلیه‌دعاوی مدنی‌اعم ازدعاوی اصلی یاطاری و درخواستهای مربوط بامور حسبی باستثناء مواردی که‌قانون امور حسبی‌مراجعه بدادگاه رامقررداشته است مدعی علیه میتواند برای تادیه خساراتیکه ازبابت هزینه دادرسی وحق‌الوکاله ممکن است مدعی محکوم شود ازدادگاه تقاضای تامین نماید ودادگاه درصورتیکه تقاضای مزبوررا باتوجه‌به‌نوع ووضع دعوی وسایر جهات موجه بداند قرار تامین صادر مینماید .

وتاوقتی مدعی تامین ندهد دادرسی متوقف خواهدماند ودرصورتیکه‌مدت مقرردرقرارداد گاه‌برای دادن تامین منقضی شودومدعی تامین‌ندهد بدرخواست مدعی علیه قرارداد دادخواست مدعی صادر میشود .

دردعاوی که‌مستندآن چك‌یاسفته یابرات باشدو همچنین درمورد دعاوی مستند باسناد رسمی ودعاوی‌علیه متوقف مدعی‌علیه نمیتواند برای‌تامین‌خسارات احتمالی خود تقاضای تامین نماید .

تبصره ـچنانچه بردادگاه محرزشود که‌منظور ازاقامه دعوی تاخیر در انجام تعهد یاایذاء طرف‌یاغرض ورزی بوده دادگاه مکلف است درضمن‌صدور حکم‌یافرار مدعی رابتادیه سه‌برابر هزینه دادرسی بنفع طرف متقابل‌محکوم نماید .

وزارت دادگستری مامور اجرای این قانون است .

رئیس کمیسیون دادگستری مجلس سنا دکترسجادی

رئیس کمیسیون دادگستری مجلس‌شورایملی فخرطباطبائی

ازاول سال جدید مسیحی :

درآمد ملی ایران حساب میشود

درآمد سالیانه فردی درایران بیش از ۱۲۰ دلار است

امروز اطلاع حاصل شدکه تحقیقات از طرف بانکملی برای محاسبه درآمد ملی از اول سال جدید مسیحی (دی ماه) آغاز خواهد شد . این نخستین بار است که برای تعیین قطعی درآمد ملی و متوسط درآمد فردی در ایران اقدام بعمل می آید .

بانك ملی تا پایان سال مسیحی‌جاری طبق برنامه تنظیم شده بایستی برای تعیین شاخص جدید هزینه زندگی اقدام کند وپس‌از آن با استفاده از افرادی که در کار آمار گیری و تهیه شاخص هزینه زندگی متخصص‌شده‌اند شروع به تحقیق برای تعیین درآمد ملی کند .

شك نیست که اطلاعات مکتسبه از تحقیقات شاخص هزینه زندگی در محاسبه درآمد ملی موثر است ولی نمیتواند برای تعیین آن کافی باشد. بانك ملی برای تعیین درآمد ملی دو نفراز کارمندان خودرابامریکا فرستاده و سه نفر را هم بزودی به بیروت خواهد فرستاد تا در دانشگاه های مریکائی به تحصیل معلومات لازم‌برای تعیین شاخص هزینه زندگی بپردازند

درآمد ملی طبق محاسبه‌ای که‌قبلا از طرف سازمان ملل متحد شده است در ایران ۱۲۰دلار است ولی‌تحقیقات مقدماتی بعدی نشان داده‌است این رقم صحیح نبوده و بیشتر از آنست دانستن میزان درآمد ملی از آنجهت بیشتر لازم است که هنگام تنظیم برنامه های عمرانی و تولیدی باید معلوم باشد که قدرت خرید مردم و «مقاومت اقتصادی » آنها چقدر است.

مکتوب

دویست و بیست و سوم

خرداد ۱۳۳۹

دوست گرامی

واقعه بسیار کوچکی ، که استنتاج بسیار بزرگی از آن بدست می‌آید، هفته قبل در شیر وخورشید سرخ رخداد : ساعت یك بعداز ظهر ، موقعی که اعضا همه رفته بودند ، باغبان دوان دوان نزد دکتر خطیبی می‌آید ، و چك تضمین شده‌ای بمبلغ هزارتومان در کف مدیرعامل می‌گذارد . معلوم میشود شخص ناشناس ،بدون ذکر نام ، و بدون رسید ، این چك را برای اعانه لار بباغبان داده و رفته واز اوخواهش کرده‌است که‌هروقت دفتر باز شد آنرا بصندوق بسپارد .

بنده خودم صحت موضوع را از دکتر عباس نفیسی و دکتر خطیبی (که‌هردو باشوق قابل تمجیدی مجانا دراین موسسه مقدس خدمت میکنند) پرسیدم و بقدر شما تعجب کردم .دراین دورهٔ واویلای‌بدبینی ، که‌مردم بهیچ‌دستگاهی‌اعتمادندارند، شخص ناشناس بدون دریافت‌رسید، پول بیزبانی را (معادل چهار پنج‌ماه حقوق باغبان مستمند مفلوك) دم‌در برای اعانه به‌باغبان بدهد و غیب شود ! آیا این تعجب آور نیست ؟ از آن عجیب‌تراینکه باغبان مفلوك (مثل بعضی ثروتمندان) خودرا واجب‌الرعایه‌تر ندانسته و پول را بصندوق داده‌است ... لله‌آقا، وقتی شنید ، قلبا بوجدآمد و گفت ، فاجعه اسفناك زلزله لار چند مطلب بسیار مهم را آشکار ساخت که توجه به‌آن از نظر ناظرین اوضاع ایران وخودمان بسیار آموزنده است : مهمترینش اینست که‌همین مردمی که تمام تدابیررابرای‌تودرتو کردن مالیات بکار میبرند تایك ریال کمتر بدهند ،نه‌تنها به‌شیرو خورشید سرخ‌اعتماد می‌کنند و بدون مطالبه پول میدهند ، باغبان بی‌مسئولیت موسسه راهم معتمد میدانند ، و پولی معادل چند برابر حقوقش باو می‌سپارند ، تابه‌مقصد خیر برساند ،واو هم میرساند ـ چرا ؟ فقط برای اینکه‌شیروخورشید سرخ موسسه‌ایست که درنظرمردم فقط بقصد خدمت خلق بوجود آمده و بهمین منظور کار میکند . آیا دستگاههای قوه مجریه نیز بهمین منظور بوجود نیامده‌اند و آیا بهمین جهت نیست که‌خرجش را از مردم میگیرند ؟ ...

نتیجه فوق‌العاده مهمی که ازاین بحث‌ساده‌حاصل‌میشوداینستکه(بررغم مسئولینی که میگویند (**ایرانی‌فقط تابع زور است**) با همین ایرانی نیك نژاد میشود طوری رفتار کرد که اکثریت مردم از بذل‌هیچگونه کمك مادی و معنوی نسبت بدستگاه های قوه مجریه « **خودشان** » دریغ ننمایند ، و این خود راه ساده و منطقی و خدشه ناپذیری دارد که لابد شما خودتان بهتر از من میدانید ...ولی کوگوش شنوا ؟

•••

دیگر اینکه ـ چنانکه درجراید خواندید ، خروشچف بعجله‌بپاریس برید ، کنفرانس سران را بر هم‌زد و رفت . همه از یکدیگر میپرسند چرا ؟آیا مستمسك یك پروازطیاره جاسوسی امریکا بر فراز خاك شوروی‌برای‌برهم زدن‌یك کنفرانسی که چشم عالم ، برای صلح وسعادت جهان، به آن دوخته شده ،موجه و کافیست ؟ آیا اگر ، چنانکه خروشچ فخواسته بود، ایزنهاوراز اومعذرت‌میخواست آنوقت کنفرانس باشکست مواجه نمیشد ؟آیاشوروی علیرغم تمام‌تبلیغات‌صلح‌خواهانه‌اش جنك میخواهد ؟

بین تمام جوابهای ضد ونقیضی که آدم میشنود، آنچه بنظرموجه‌تر می آید اینست که ، اولا شوروی جنك گرم نمیخواهد ـ یا اقلا در حال حاضر نمیخواهد ـ ثانیا بهمان اندازه که ازجنك گرم گریزانست بجنك سرد ساعیست . جنك‌سردی که منظور اصلیش کنف کردن رژیم سرمایه‌داری(بخصوص‌امریکا) و محبوب ساختن شوروی باشد . باید انصاف داد که خروشچف از ابتدای زمامداریش با نهایت‌جدیت و از روی متد دقیق در این راه کوشیده ، و در این مقصود بهر وسیله‌ای که عقلش میرسیده دست زده است :سفر کرده ، خوشمشربی و عراق و غیره پول های هنگفت‌داده، خلاصه حداکثر کوشش ممکن را بخرج داده است تا حرفی که در ابتدا گفته بود به نتیجه برساند : چون گفته بود که شوروی برای غلبه بر غرب محتاج توسل بجنك نیست ،یعنی دل مردم جهان را (بخلاف استالین)با محبت و مساعدت بدست خواهد آورد.

خوب اگر این حساب درست باشد منصفانه باید گفت که خروشچف در حساب اخیرش‌اشتباه کرده زیرا ، درست است که با نشان دادن مظلومیت خود و تجاوز طیاره امریکا مج جاسوس را در حین عمل گرفته ،و درست است که مظلومیت محبوبیت می ـ آورد . ولی در اینجا ، خروشچف با برهم زدن‌کنفرانس صلح سران ، مظلومیت خود را اثبات‌نکرد بلکه‌تمام‌مردم‌دنیارامظلوم ساخته و (بحق یا ناحق) همه اورا ظالم می‌بینند، و تقصیری هم‌ندارند.

ملاحظه فرمائید صحنه بازی عبارت از اینست که سران بزرك دنیا ، پس از ماه ها بوق وکرنا ، میخواهند در کنفرانسی جمع‌شوند تا خلق جهان را از ایزنگرانی و فشار خرد کننده تجهیزات جنك برهانند .وآنوقت یکنفر برای خاطر تجاوز یك طیاره چی بی احتیاط امید و انتظار تمام مردم دنیا راپشت پا میزند که چرا آیزنهاور از من عذر نخواسته است .

بنظر من اگر خروشچف بابردباری و قیافه حق بجانب میخندید و میگفت «ای‌مردم دنیا شاهدباشید، با وجود تجاوز علنی که (بقول خود او) بحقوق ما شده، و با وجوداینکه علیرغم تمام ادعا های همکاری مسالمت آمیز باز غربیها دست از سر کچل من بر نمیدارند ، و «پاورز» های‌خودرابخاك مامیفرستند با وجود تمام اینها من برای ابراز حسن نیت خود باین کنفرانس شایقم ، و امیدوارم بالاخره منطق خدشه ناپذیر خلع سلاح برتعصب و خود پسندی غالب آید . . .»

ملاحظه بفرمائید یك چنین‌ژست جالب چقدر در مردم دنیا تاثیر میکرد .

منهم ، چنانکه آیزنهاور وامثال او گفته‌اند ، معتقدم که خروشچف سیاستمداری قوی‌است ولی‌متاسفانه سیاستمداران قوی هم گاهی ازحول آش در دیك میافتند ، و چون بزرگند اشتباهاتشان هم عواقبی بزرك دارد .

خدا کند ، چنانکه رسم بزرگان است ، زود باشتباهشان پی ببرند و درصدد جبران آن‌برآیند والاازاین کره خاکی‌ماجز گردی باقی‌نخواهد ماند .

فعلا تاهفته آینده خدا نگهدار

دوستدار شما

ا. جوادبزرگ

مجانی ـ مجانی

بعداز سه‌ماه کارآموزی درامور نقشه‌کشی وطراحی‌استخدام‌میشوید کاخ‌علم

آموزش فرهنگ

کلیه وسایل مجانی است

چهارراه دروازه دولت روبروی خیابان سعدی کاخ‌علم

آموزش فرهنگ

آ ـ ۷۸۸۲

تحول بزرگ وبی سابقه درنرخ تراکتور ولوازم کشاورزی

صد در صد بنفع خریداران

لوازم یدکی ۳۵٪ ارزانتر از رقیب

چنانچه زارع وتولیدکننده باشید

محصول شما درمقابل تحویل ماشین

بجای پول پذیرفته و باقساط هم

فروخته میشود

محصولات اتحادیه کارخانجات آلمان

★ تراکتور هارز ۴۰ اسب قوه

★ آخرین مدل تراکتور RS09 ۱۸ اسب قوه.

★ تریلی کمپرسوری ۲-۳-۴ و ۵ تنی

★ خیش های ۲ و ۳ پره با کلك

★ دیسك های ۲۴ و ۲۸ و ۳۲ پره متنوع

★ بذرپاش ـ سمپاش ـ کلویاتور

★ کمپرسورهای ۲ و ۴ چکشه برای معادن

نمایشگاه شرکت سهامی ماشین آلات ایران ـ خیابان شاهرضا ـ مقابل زایشگاه ـ شماره (۷۷۰) ـ تلفن ۳۹۶۳۰ ـ تلگرافی : ماشینکو ـ تهران

کانون آگهی زیبا

آ ـ ۷۹۷۲

نوشته: آقای حسام‌الدین صوفی
معاون اداره مشاغل آزاد وزارت دارائی

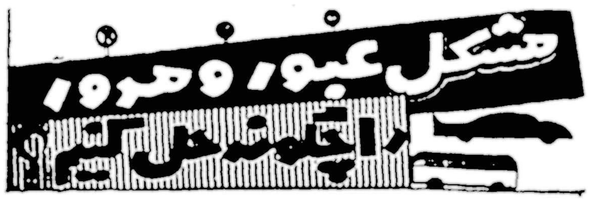

دوچرخه سواران درایجاد تصادف نقش عمده دارند

(صلاحیت اخلاقی ـ سواد ـ آشنائی بمقررات و مخصوصا داشتن ضامن معتبری برای رانندگان تاکسی و کرایه شرط‌است)

برای داشتن یك تفنك خفیف که فقط برای تفریح و شکار کنجشك بکار میرود باید از هفتخوان کلانتریها وستاد ارتش گذشت تاپروانه حمل‌آنرا بدست آورد. زیرا داشتن ضامن معتبر جهت حمل اسلحه شرط است برای اینکه شخص از اسلحه استفاده ننماید و در صورت خلاف ضامن مسئول خواهد بود ولی برای یك ماشین سواری کرایه و تاکسی که چنانچه بدست‌انسان نا اهلی بیافتد آلت قتاله ای بیش نیست و پس از تصادف و قتل و جرح چند نفر اغلب راننده آن طبق مندرجات روزنامه ها متواریست نه صلاحیت اخلاقی و خانوادگی لازم است و نه ضامن معتبر .

اگر راننده تاکسی و کرایه ضامن معتبر داشته باشدبهیچوجه مسئولیت لوث نمیشود زیرا رانندگان از واگذاری ماشین خود به کمکی ها احتراز میکنند .

راننده باید سواد داشته باشد که اقلا با خواندن روزنامه‌ها و مجلات در اوقات بیکاری از اظهار نظر مردم راجع به حرفه‌خود ودستورات اداره راهنمائی و رانندگی مطلع شود و نیز در موقع‌اخذ گواهی نامه رانندگی دفتر چه مقررات را شخصا خوانده باشدو هزاران فایده دیگر برسواد راننده مترتب است، برای جلوگیری از خلاف کاریهای راننده ایرانی هیچ وسیله ای جز تنبیه شدید و محرومیت ازرانندگی موثر نیست اداره رانندگی بایددفتر چه‌ای‌بنام (دفتر چه کار) با خرج خود رانندگان برای آنها تهیه نماید واعمال خوب و بد رانندگان کرایه و تاکسی و حتی شخصی را در آن منعکس نماید و مقرراتی وضع شود که هر راننده در ماه مثلاسه خلاف مرتکب شد مدتی از رانندگی محروم شود و گاهی بعلت تکرار جرم وسیله نقلیه راننده مورد بحث هم از کار ممنوع شودتا صاحب تاکسی ،کرایه برای‌جلوگیری از ضرر در انتخاب راننده دقت بیشتری نماید .

دیگر کندن و خراب کردن بی مقدمه و بدون اطلاع قبلی چهارراه ها و خیابانهاست که موجب سد معابر و اخلال نظم‌میشود مثلا راننده ای که شب از یك خیابان و چهارراه گذشته است صبح وقتی‌بهمان چهارراه رسید ملاحظه مینماید خیابان کنده شده وعده زیادی‌ماشین که بدون اطلاع ازاین طرف در حرکت بوده اند معطل شده اند نه میتوانند بر گردند و نه بگذرند در صورتیکه میتوان باگذاشتن یك پاسبان و یا نصب یك تابلو در چهار راه‌قبلی رانندگان را متوجه بسته بودن راه بنمایند البته وقتی هم آهنگی باشد دستگاههای دولتی دچار درد سر نمیشوند و نظم عبور و مرور هم بهم نمیخورد .

دوچرخه سواران عامل موثر اخلال نظم و بروز تصادفات‌و تلفات هستند در چهارراه خیابانها وقتی چراغ قرمز و تمام‌وسائل متوقفند دوچرخه سواران بدون اعتنا به چراغ و پاسبان با کمال خونسردی میگذرند و پاسبان حتی از تذکر خلاف هم خودداری میکند و اینجانب بار ها شاهد بوده ام (فقط در صورت حضور افسران راهنمائی که الحق وظیفه خود را خوب انجام میدهند دوچرخه ها جرات ندارند خلاف نظم رفتار نمایند)واگر راننده‌ای بخواهد خلاف آنها را تذکر دهد باکمال بیشرمی به فحاشی و هتاکی می‌پردازند و اگر شخص طاقت این دشنامهای بی جهت‌را نیاورد وبا دو چرخه سوار گلاویز شود نتیجه توقف کلیه وسائل نقلیه و افراد خیابان است .

اداره رانندگی وراهنمائی چنانچه بخواهد واقعا باکمك‌مردم نظم عبور و مرور تهران را تامین نماید میتواند از تمام مردم بینظر باشخصیت شهر مانند بازرگانان معتبر ـ ووکلای دادگستری ـ روزنامه نگاران و روسای ادارات وزارتخانه ها طی نامه فرمی که تهیه خواهد نمود تقاضا نماید که هر موقع خلاف نظم و مقرراتی‌از رانندگان چه اتوبوس چه‌کرایه و تاکسی و چه شخصی مشاهده نمودند قبول‌زحمت کرده چگونگی خلاف و شماره ماشین را وسیله تلفن یانامه باداره رانندگی اطلاع دهند این عمل بدون خرج ـ بوده و نتیجه عالی خواهد داشت انشاءالله نوشته اینجانب که‌علاقمند به بهبود رانندگی‌شهرهستم مورد توجه اولیاء رانندگی قرار گیرد.

سبب جدائی زن وشوهر ها ونفرت مردم از یکدیگر :

بوی بد دهان خانمها و آقایان

یك خارجی میگوید : دهان بسیاری از خانمهای ایرانی بد بوست !

هیچ چیزنفرت‌انگیز ترازبوی بد دهان نیست ولی چه‌بسیارند زنان و مردانی که‌دهانشان بومیدهد .بدون آنکه خودشان متوجه باشند .

بعضیها بمحض آنکه لب‌بسخن میگشایند بوی بد دهانشان در فضا متصاعد میشود وشامه‌دیگران‌را آزار میدهد .

بوی بددهان‌علاوه براینکه نفرتی دردیگران علیه شخص ایجادمیکند، باعث ازهم پاشیدن زندگی زن‌وشوهر هاهم میشود .

درمیان طلاقهائیکه بین‌زن وشوهر هاروی میدهد عده‌ای فقط بعلت«بوی بددهان» ازهمسران‌خود جدامیشوند و یانفرت ازبوی بدعامل‌مؤثری درجدائی آنها میگردد .

اگرهم بوی‌بد دهان منجربجدائی زن‌و شوهری نگردد ،دربرودت‌روابط آنها تاثیرزیادی خواهد داشت وموجب بسیاری از کشمکشها وبهانه جوئیها خواهد گردید . غالبا اتفاق‌میافتدکه زن وشوهری نمیتوانند بعلت خجالت اینموضوع‌را بیکدیگر گوشزد کنند درنتیجه بیخبری یکراز آن‌دو روابط آنهارابسردی میکشاند .

جوانی میگوید که‌سالهابوددختر زیبائی رادوست‌میداشتم ودردنیاآرزوئی جز ازدواج‌باو نداشتم اما همینکه بآرزوی خودنزدیك شدم ودر دوران نامزدی باآن دخترزیبا معاشرت کردم متوجه شدم که‌دهان نامزدم بدبواست و با وجود زیبائی صورت بوی‌بد دهان اوکه متاسفانه ادامه داشت‌عاقبت مراازاویزار کردو بدون آنکه‌چیزی دراین باره بگویم اورارها کردم ،و شاید هنوزهم دخترزیبا حیرت‌زده از خود میپرسد چه‌چیزی سبب شدکه آتش تند عشق من نسبت باو فرو نشست !

یك‌مرد خارجی گفته‌است که‌زنان ایرانی خیلی زیبا هستند بخصوص آنها چشمان زیباوپراز جاذبه‌ای دارند، اما متاسفانه باید بگویم که هنگام معاشرت وصحبت کردن متوجه‌شده‌ام که‌بسیاری ازخانمهای ایرانی دهانشان بوی بدی میدهد وهمین بوی‌تند همهٔ زیبائی آنهارا تحت‌الشعاع قرارمیدهد وحتی نفرتردرآدم‌علیه‌آنها برمیانگیزد مسلما زیبائی هیچزنی نمیتواند این عیب بزرك راناچیز جلوه دهد زیرا همان‌اندازه‌که‌عطرخوشبوئی باعث‌جذب انسان میشود هربوی بدی هردونفررا ازیکدیگر میراند .

آن خارجی افزوده است نکته‌ای که‌برای من جالب توجه‌بوداین بودکه خانمهای ایرانی غالبا از اشمئزازبوی بد دهانشان غافل هستندو باینجهت هنگام صحبت‌کردن بدون ملاحظه حرف میزنند .

البته باید توجه داشت که‌بوی‌بد اختصاص بزن‌ومرد ویاایرانی و غیر ایرانی ندارد ولی میتوان قبول‌کردکه ماایرانیها اهمیت زیادی باین‌موضوع نمیدهیم یعنی از بهداشت دهان و دستگاهها ضمهٔ خود غافل هستیم و که‌بفکرمیافتیم که ممکن‌است عامل نفرت‌انگیز و فرار دهنده‌ای دربدن خودما وجود داشته باشد .

اما چرانبایداین‌عامل نفرت‌انگیز وفرار دهنده راازخودمان دور کنیم و محبوب دیگران‌گردیم؟ اگرمیخواهیم محبوب دیگران باشیم، اگرمیخواهیم همسران خود را آزارندهیم ویااحیانا باعث ازهم‌پاشیدن پیوندزناشوئی خود نگردیم ، اگرمیخواهیم در زندگی اجتماعی موفقیت داشته‌باشیم ، باید حتما متوجه‌اهمیت «بوی‌بددهان»باشیم.

بوی بددهان معمولا نتیجهٔ عدم تغذیه‌خوب است، اگرما غذای‌خوب ومرتبی بخوریم ، دستگاه‌گوارشی‌ما متعفن نخواهد بود و این‌تعفن ازراه دهان ، درهوا متصاعد نخواهد شد! باین دلیل است‌که حتی باشستشوی ومسواك زدن مرتب دهان هم بوی‌بد دهان رفع‌نمیگردد،ازاینرو اگرچنانچه باشستن دهان و تمیز نگاهداشتن‌آن بوی بدرفع‌نشدبایدحتما بپزشك‌مراجعه کرد .

همچنین بایدتوجه داشت که‌بوی بددهان درصورتیکه مربوط بدستگاه گوارشی باشد ، دلیل ناسلامتی‌است. دلیل‌آن است‌که جائی ازبدن ماعیبی دارد . در هرحال باید بپزشك مراجعه کرد .

باید دائم مراقب بودو بوسیلهٔ دیگران ازبوی دهان خود آگاه‌گشت البته گاهی اضطرارا بوی بدی‌ازدهان برمیخیزد . مثلاهنگام صبح وپیش‌از صرف ناشتائی معمولا دهان‌اشخاص بوی بدی دارد . ازاینرو حتمابایدشب قبل‌ازخواب‌وپس‌ازصرف‌غذادهان‌ودندان هارامسواك زد.اگربدن تب‌داشته‌باشد هنگام تب‌نیز دهان بدبوخواهد بودو دراین موارد چاره آنست که‌شخص دهان خودرا ازدیگران دورنگاهدارد و مواظب خود باشد . حتی میگویند نوعروسان هم تاچندروز دهانشان بدبو میشود .

بتهون روی پرده سینما

کورت بوهم هنر پیشه جوانو با استمداد اتریشی در نقش لودویك فن بتهون موسیقی دان نام دارو جاودان جهان برروی پرده سینما می‌آبد .

کورت بوهم شباهت فوق‌العاده‌ای به بتهون دارد روی همین اصل والت‌دیسنی با سرمایه خود حاضر شده است فیلمی از زندگی بتهون با شرکت کورت بوهم تهیه نماید

کورت بوهم درنقش بتهون

امروز در جهان سینما

جنك بزرك

سیلوانا منگانو ستاره مشهور ایتالیائی که تاکنون در فیلمهای زیادی شرکت‌کرده و موفقیتی‌بزرك بدست آورده چند روز قبل باتفاق البرتو سوردی بپاریس وارد شد . سیلوانا منگانو برای نمایش فیلم اخیر خود که بنام « جنك بزرك » میباشد بپاریس آمده‌است

روش قدیمی همچنان ادامه میابد

درشهرهای ترکیه ـ زنان برای آزادی و بدست آوردن‌حقوق دوش بدوش‌مردان حرکت‌میکنند اما در روستاها هنوز رسومات قدیمی‌بحال خود باقی است .

دراین عکس یك‌زن‌پیر دهاتی از اهالی دها ت‌آناتولی کودکش رابه‌پشت خود حمل میکند درست همانطور که خودش در کودکی بوسیله مادرش حمل می‌شد .

زنان دهاتی ترك ، کودك خود را از جان بیشتر دوست دارند و از او در هر حال دفاع میکنند وسعی میکنند با دفاع از او اورا نسبت‌به خانواده علاقمند و متعصب بارآورند.

میخواهید باور کنید میخواهید نکنید

.... که انگلیسها از هفتصدسال قبل در جنگهای خوداز موادشیمیائی استفاده میکردند .

در یکی از جنگهای دریائی خود با فرانسویان در سال ۱۲۱۷ با استفاده از مسیر هوا گازاشك آور منفجر کردند و این گاز باعث شکست فرانسویان شد .

***

... که‌درسال ۱۹۰۸ آتش‌سوزی مهیبی در شهر «اوکستا» در نتیجه «آب» رخ داد

جریان بدین قرار بودکه‌مقداری آب بانبار آهك سرایت کرد و در اثر فعل و انفعال شیمیائی حرارت زیادی ایجاد گشت و منجر به‌آتش سوزی مهیبی شد ودر اثراین‌آتش سوزی خسارتی معادل یك میلیون دلار به بار آورد .

... که «آنی‌اوت »گلف‌باز معروف امریکائی درسال ۱۹۵۸توانست با یك توپ به دو هدف اصابت کند .

.... که طول موز در مشرق افریقا بعضی اوقات به دو یامیرسد .

***

.... که همه‌چوبی که در سراسر ایالات متحده امریکا مصرف‌میشود فقط ،ز سه ایالت بدست می‌آید این سه ایالت عبارتند از اریگن ـ واشنگتن و کالیفرنیا .

.... که در موزه ملی فنلاند یك ساعت چوبی وجود دارد که به شکل زنی با لباس‌های قرن نوزدهم ساخته شده است .

... که در دانشگاه می‌سی‌سیپی چهار نفر بنام «ویلیام کالون ولز» فارغ التحصیل شدند .نکته جالب توجه این بودکه بین‌فارغ التحصیل شدن هر یك از این چهار نفر سی سال تحصیلی فاصله بود .

***

.... که جمعیت منطقه خاور میانه بطور متوسط سالیانه چهار میلیون نفر یعنی معادل جمعیت شیکاگو افزایش میابد .

.... که برنادوت پادشاه سوئدهر موقع سوار اسب خود میشد شبح زنی را که لباس قرمز به تن داشت میدید .

پادشاه سوئد ابتدا از این‌شبح وحشت داشت ولی اندك اندك به آن عادت کرد زیرا میدانست که شبح مزبور خیالی بیش نیست .

***

.... که یکی از کمپانیهای‌امریکائی در «پورتلند» برای حمل و نقل‌نامه‌های خود بین اطاقهای اداره از قطار های کوچکی که اطفال باآن بازی میکنند استفاده مینماید .

... که یك ماشین حساب که دارای چرخی هم بود دریونان‌کشف شد و معلوم گردید که یونانیان‌در دو هزار سال قبل از ماشین حساب استفاده میکردند .

***

... که طول سواحل آلاسکاباهمه پیچ و خمهای آن ۳۵ در صدبیشتر ازتمام محیط کره زمین میباشد.

***

.... که جیری هاردی امریکائی دریکی از گردشهای خود درجنگل های کوبا تمساحی یافت که تکه نارنجکی به جمجمه او اصابت و جمجمه اورا خورد کرده‌بود. بااین وصف این تمساح مدت یکسال با مغز متلاشی شده زنده ماند .

***

... که برنجکاران سوئد درهمان موقعی که برنج را درو میکنندماهی هم از کشتزار های برنج شکار میکنند .

***

... که شهر نابل در ۲۷۰۰ سال قبل ساخته شد و اشخاصی که تبعه دولت دیگر بودند بر آن حکومت کردند نکته جالب اینکه هیچیك‌از افراد این شهر بحکومت‌آن‌نرسیده است .

***

... که تاج سلطنتی مجارستان‌در پنجاه جشن تاجگذاری موردامستفاده قرار گرفت . نکته جالب اینکه در بالای این تاج یك صلیب کج‌کار گذاشته شده و هیچکس فلسفه‌کج بودن این صلیب را نمیداند .

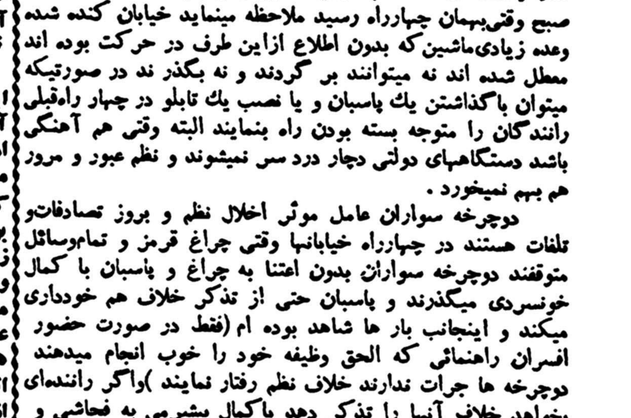

-۲۷-

در حقیقت مثل این بود که بنا به ضرب المثل معروف انسان بخواهد با آبکش آب بردارد ولی بهر حال چون ابزار و ادوات دیگری نداشتم ناچار بودم به همین وسیله قانع باشم و بهر زحمتی شده با استفاده از آن،نقشه خودرا عملی کنم .

دسته قاشق را از لای شکاف با تمام نیروئی که داشتم بداخل قطعه چوب ضمیمه ای که تخته ها را بیکدیگر متصل میکرد فشار دادم و احساس کردم که در حدود دو سه میلیمتر بداخل چوب فرو رفت . آنوقت قاشق را بطرف بالا کشیدم و خطی بروی چوب ایجاد کردم و بعد آنرا پائین آوردم و این خط را طولانی تر نمودم .

با تلاش زیاد اینکار را ادامه دادم و هربار که قاشق بالا و پائین میرفت قدری خرده چوب بزمین میریخت و نشان میداد که شکاف به تدریج عمیقتر و عمیقتر میشود .

بعبارت دیگر با همین وسیله ساده و عجیب که هرگز کسی تصور نمی کرد روزی بدرد چنین کاری بخورد داشتم آن چوب قطور را میبریدم .

چیزی که مرا نگران میکرد این بود که مبادا سرو صدای بریدن چوب بگوش ماموربن برسد و بهمین جهت هر چند دقیقه یکبار کار خودرا قطع کرده و بدقت گوش میدادم تا به بینم کسی وارد راهرو میشود یانه وضمنا از همین فرصت استفاده کرده و خستگی خودرا رفع مینمودم .

بعضی اوقات که دسته یا قاشق یا چاقوی ابتکاری من به قسمت های سخت چوب بر میخورد صدا های شدید تری بر میخاست ودر این موقع با صدای بلند سرفه میکردم تا صدای چوب را مستهلك کنم و کسی متوجه آن نشود .

هروقت هم کوچکترین صدائی می‌شنیدم کار را قطع میکردم و بسرعت میرفتم و روی تخت دراز میکشیدم .

بهترین موقع برای انجام اینکار هنگامی بودکه نگهبانان سوپ زندانیان را توزیع و ظرفها را نیز جمع آوری کرده و خود برای صرف غذا رفته بودند و چون غذای آنها برخلاف غذای ما فقط یك سوپ ساده نبود ولابد سفره رنگینی داشتند غیبت آنها متجاوز از یکساعت و حتی بعضی اوقات دوساعت طول میکشید و من در اینمدت به نسبت قدرت وسیله‌ای که در اختیار داشتم کار قابل توجهی انجام میدادم وتراشیدن چوب بطور محسوسی پیش میرفت .

برای آنکه هیچگونه اثری از این کار باقی نماند و توجه کسی جلب نشود هر چند ساعت یکبار جاروی بسیار کوچکی را که از جاروی اصلی سلول جدا کرده‌بودم بازحمت زیاد از زیر در بیرون میدادم و خاکه و خرده های چوب را که پشت در ریخته بود بداخل سلول می کشیدم وبادقت تمام جمع آوری میکردم .

روزها پشت سرهم میگذشت و من همچنان بکار خود مشغول بودم ودر تمام اینمدت نه عجله کردم و نه کار را متوقف نمودم و بامراعات احتیاط از هر فرصتی برای تکمیل آن استفاده میکردم .

در یکی از همین روزها یکی از سلولهای مجاور سلول‌من که شماره آن ۱۰۹ بود بوسیله یك زندانی تازه وارد اشغال شد .

کسی که این شخص را همراهی میکرد و در سلول را بروی او بست «فرانزل» بودو من این موضوع را از عادت مشمئز کننده‌ای که وی داشت و هر وقت وارد راهرو میشد دسته کلید را به در سلول ها میکشید فهمیدم. صدای نامطبوعی که در اثر اینکار برمی‌خاست همیشه اعصاب مرا ناراحت میکرد .

از سلول ۱۰۹ تا مدتی صدای پا بگوش میرسید و معلوم بود که همسایه من در حال قدم زدن است و بعد این صدا قطع‌شد .

باخود فکر کردم بهتر است فعلا کاررا تعطیل کنم تا روز بعد این مردرا در حیاط به‌بینم وقدری سراز کار او دربیاورم و بدانم‌که آیا قابل اعتماد هست یا خیر .

صبح روز بعد هنگامیکه درراهرو صف کشیده و منتظر فرمان نگهبان بودیم که بحیاط برویم او را دیدم .

وی مرد مسنی بود که اندامی لاغرو صورتی رنك پریده داشت، مو های سرش سفید و بلند بود و چشمهای گودرفته‌اش زیر ابروهای درهم وپرپشتی برق عادی چشمها راانداشت و فقط آثار اندوه عمیقی از آن پیدا بود .

حدس زدم که باید در حدود شصت سال و شاید بیشتر داشته باشد. وبعلت مجاور بودن سلولهای ماپهلوی من ایستاده‌بودو مانند همه ما لباسش داشت از تنش میریخت و کمربند و کراوات و بند کفش نداشت .

بطور خلاصه سرتاپای او آینه تمام نمائی بود از ضعف و خستگی جسمی و کسالت و ناراحتی‌روحی .

من چشمهای خودرا باو دوخته بودم تا توجهش را بخود جلب نمایم و در اولین فرصتی که بدست بیاید بتوانم با او صحبت کنم .

یکبار هنگامیکه داشت بابی‌اعتنائی اطراف رانگاه میکرد چشمش بمن افتاد ولی چون دید دارم او را بادقت نگاه میکنم بلافاصله روی خودرا برگرداند .

باصدای آهسته‌ای از او پرسیدم :

ـاهل کجاهستی ؟

نگاه کوتاه دیگری بمن کرد و جواب داد :

ـ بتو چه مربوط است ؟

اندکی بعد در دست شوئی او را که چون پشت سرهم بودیم با ماوارد آنجا شده بود با اشاره سر به «ناتان»نشان دادم و گفتم :

ـآن تازه‌وارد را که لباس خاکستری پوشیده و موهای بلند سفید دارد می‌بینی ؟

ـبله دیدم . چطور ؟

ـاو در سلول ۱۰۹ زندانی شده و همسایه من است . در راهروسعی کردم با او صحبت کنم ولی جواب سربالا بمن دادو معلوم بود که ابدا خوشش نمی‌آید با او حرف بزنم . بنظر من نمیشود بااو طرح‌دوستی ریخت . توچه فکر میکنی ؟

«ناتان» سر خودرا برگرداند و قدری او را برانداز کردو بعد گفت :

ـبهتر است فعلا او را تحت نظرداشته باشی ومراقب حرکاتش‌باشی تابه‌بینیم چه میشود . راستی خبر داری که عده‌ای از زندانیها رادیروز از اینجا منتقل کردند ؟

ـنه خبرنداشتم . بکجا؟

ـ به«کامپین» . بطوریکه‌من‌شمرده‌ام تنها از قسمت ما پنج نفر را آنجا برده‌اند چون امروز صبح در راهرو نبودند .

ازشنیدن کلمه «کامپین» ناگهان لرزش خفیفی بدنم را فرا گرفت ووحشت بروجودم مستولی شد زیرا شنیده بودم آنجا بازداشتگاهی‌است که از بعضی جهات حتی از بازداشتگاه «مونتلو» نیز مخوف‌تر است .

آگهی حراج

اموال مشروحه زیر که بابت قسمتی ازبدهی مودیان مستنکف مالیاتی توقیف شده طبق‌مشخصات مندرج دراین آگهی و بارعایت ماده ۳۰ و ۳۱ آئین‌نامه اجرائی از طریق مزایده بفروش میرسد روز های حراج از تاریخ شنبه ۱۱تیرماه ۱۳۳۹ شروع ومحل حراج درمحوطه کاخ وزارت‌دارائی (خیابان ناصر خسرو)تعیین می‌شود .

۱ـرادیو برقی — ۱عدد ۲۰۰۰ ریال
۲ـپارچه مشکی دولاعرض نخی — ٤توپ ۱٤۰۰۰ریال
۳ـقالیچه ترکمانی — ۱تخته ۱۲۳۵ ریال
٤ـگیره آبی‌رنگ — ۳عدد ۱۵۰۰ ریال
۵ـسیم جوشکاری — ٥٦جعبه ٤٤۸۰۰ ریال
٦ـدستکش لاستیکی مشکی — نود زوج ۷۵۰۰ ریال
۷ـ حدیده قلاویز انگلیسی — ۸ جعبه ۱٦۰۰۰ ریال
۸ـآچار بکس دورقم — ۵۰بسته ۳۷۵۰۰ریال
۹ـنخ نسوز — ۳٤کلاف ۳٤۰۰ ریال
۱۰ـسته چقچقه — ۲۱عدد ۱۰۵۰۰ ریال
۱۱ـروغن دان انگلیسی — ٤۳عدد ۱۷۲۰ ریال
۱۲ـ چکش آلمانی کوچك و بزرك — ۳۵۰ عدد هرکیلو ۵۰ ریال
۱۳ـپیچ ومهره ژاپونی — ۷۰۰ قوطی ۲۱۰۰۰ ریال
۱٤ـسنك موزائیك — ۲۸ عدد ۲۸۰۰ ریال
۱۵ـتیغه اره آهن بری — ۲۵ بسته ۱۲۵۰۰ ریال
۱٦ـقالی کرمانی زمینه و حاشیه سرمه ۵۰ر۳در٦۰ر۵ — یك تخته ٤۰۰۰۰ ریال
۱۷ـقالی همدانی زمینه لاکی حاشیه سرمه ۸۰ر۲در۷۵ر۳ — یك تخته ۱۰۰٤۰ ریال
۱۸ـمبل رویه مخمل زرد — ٤ پارچه ٦۰۰۰ ریال
۱۹ـ میز عسلی رویه شیشه — ۲عدد ۲۰۰۰ ریال
۲۰ـمیز عسلی که‌روی آن سینی برنجی نصبماست — ۲عدد ٤۰۰۰ ریال
۲۱ـ مبل رویه کرکرسبز — ٤پارچه ۲۰۰۰ ریال
۲۲ـمبل رویه مخمل گلدار — شش پارچه ۱۰۰۰ ریال
۲۳ـمبل رویه کرکرعنابی — ۵ پارچه ۳۰۰۰ ریال
۲٤ـقالی تبریزی ۵در۳زمینه لاکی حاشیه سرمه — یك تخته ۱۰۰۰۰ ریال
۲۵ـقالی مشك آبادی ۳در٤لاکی حاشیه سرمه — یك تخته ۹۰۰۰ ریال
۲٦ـ مبل کرم گلدار — ٦پارچه ۳۰۰۰ ریال
۲۷ـفرش کرمانی ۳در٤ زمینه زرشکی حاشیه سرمه — یك تخته ۱۵۸۷٦ ریال
۲۸ـ قالیچه کرمانی ۲متری زمینه لاکی حاشیه کرم — ۲تخته ۸۰۰۰ ریال
۲۹ـدستگاه صفحه پرکن و تقویت برقورادیو گرام کهنه — ۳عدد ۱۰۰۰۰ ریال
۳۰ـلباس زنانه مستعمل و کمربند. — ۱۱پارچه
۳۱ـ قالی محلی اراك زمینه لاکی حاشیه سرمه ۳در٤ — یك تخته
۳۲ـپتوی عنابی — ۲۱۱ تخته
۳۳ـقالی خراسانی تقریبا ۵در٦زمینه لاکی حاشیه سرمه — ۱تخته
۳٤ـ کناره قالی تویسرکانی ۵متری — ۲تخته
۳۵ـقالی اصفهان ۳در٤زمینه وحاشیه لاکی — ۱تخته
۳٦ـقالیچه دومتری بته‌بادامی پاره زمینه وحاشیه سرمه — ۲نخته
۳۷ـمیانه قالی زمینه سرمه حاشیه کرم نخ‌نما — یك تخته ۱۰۰۰ ریال
۳۸ـ قالیچه نیم متری کاشی — دوتخته ۱۰۰۰ ریال
۳۹ـقالی اراك تقریبا ۵در۲ — یك تخته ۱۵۰۰ ریال
٤۰ـ کناره قالی ۵ر۳در۱زمینه حاشیه لاکی. — یك تخته ۱۰۰۰ ریال
٤۱ـکناره قالی ۱در۵ر٤زمینه سرمه حاشیه کرم — یك تخته ۱۰۰۰ ریال
٤۲ـمیانه قالی ۲در۵ر٤زمینه سرمه حاشیه کرم — یك تخته ۱۰۰۰۰ ریال
٤۳ـکناره قالی ٤متری زمینه سرمه حاشیه کرم — یك تخته ۵۰۰ ریال
٤٤ـقالیچه عکس داریك متری — یك تخته ۷۰۰۰ریال
٤۵ـقالیچه همدانی ٦در٤زمینه لاکی حاشیه کرم — یك تخته ۱۰۰۰۰ ریال
٤٦ـ قالیچه یك متر ونیمی زمینه و حاشیه لاکی. — یك تخته ۲۰۰۰ ریال
٤۷ـ قالیچه ساروقی ۱در۲۵ر۱ زمینه لاکی حاشیه سرمه — یك تخته ۲۰۰۰ ریال
٤۸ـقالیچه ترکمانی زمینه وحاشیه لاکی ۱مترونیمی — یك تخته ۳۰۰۰ ریال
٤۹ـ قالیچه نقشه بیجاری زمینه سرمه‌حاشیه لاکی ۱در۲۵ر۱ — یك تخته ۳۰۰۰ ریال
۵۰ـ قالیچه یك متری زمینه سرمه حاشیه لاکی — یك تخته ۲۰۰۰ریال
۵۱ـ قالیچه خراسانی گل درهم زمینه لاکی حاشیه آبی ۱در۲۵ر۱ — یك تخته ۳۰۰۰ ریال
۵۲ـ قالیچه ترکمانی زمینه سفید حاشیه‌لاکی یك مترونیمی — یك تخته ۳۰۰۰ ریال
۵۳ـ قالیچه پشتی ۷۵سانتی زمینه سرمه حاشیه لاکی — یك تخته ۱۰۰۰ ریال
۵٤ـحلقه وانگشتر طلا — ۷ جلقه
۵۵ـصندلی چوبی — ۵عدد ۵۰۰ ریال
۵٦ـترمه پردهٔ — ۳ پارچه ۳۰۰۰ ریال
۵۷ـ گلیم ترکمانی — یك تخته ۱۰۰۰ ریال
۵۸ـماشین امپریال سواری مدل ۵۸اتوماتیك — یك دستگاه ۸۰۰۰۰۰ ریال
۵۹ـآمپول ویتامین (ب) کمپلکس — ۳۰ جعبه ۳۰۰۰۰ ریال
٦۰ـ چای طبی خانوادگی بسته کوچك و بزرك — ۳۲۲ بسته ۱۲۳۰۰ ریال
٦۱ـ قالی اطراف مشهد ۵در۳زمینه لاکی حاشیه سرمه — یك تخته ۲۵۰۰۰ ریال
٦۲ـ قالیچه کاشی دومتری زمینه کرم حاشیه لاکی — ۲ تخته ۱۰۰۰۰ ریال
٦۳ـقالیچه دیوار .کوب ۷۵ سانتی عکسی — ۲تخته ۲۰۰۰ ریال
٦٤ـ قالیچه دیوار کوب طاوسی یك متری زمینه کرم — ۱ تخته ۲۵۰۰ ریال
٦۵ـ قالیچه ۲متری بته جقه حنائی رنك حاشیه سرمه — ۱تخته ۱۰۰۰ ریال
٦٦ـکناره اراکی ٤در۱ زمینه سرمه حاشیه سفید — ۱تخته ۲۰۰۰ریال
٦۷ـ قالی تبریزی نقشه کرمانی زمینه لاکی ۳در٤ — ۱تخته ۲۰۰۰ ریال
٦۸ـ قالیچه ۲متری محلی زمینه لاکی حاشیه کرم — ۱تخته ۱۰۰۰ریال
٦۹ـ قالی همدانی ۳در۲زمینه لاکی حاشیه سرمه — ۱تخته ٦۰۰۰ ریال
۷۰ـقالیچه بختیاری یك متر ونیمی خشتی ٤خانه — ۱تخته ۱۵۰۰ریال
۷۱ـ کناره فرش ۲متری زمینه و حاشیه کرم همدانی — ۱تخته ۱۰۰۰ریال
۷۲ـ قالیچه همدانی تقریبا ۲در۱ زمینه لاکی حاشیه سفید — ۱تخته ۱۵۰۰ ریال
۷۳ـ قالیچه همدانی زمینه سرمه حاشیه سفید — ۱تخته ۱۵۰۰ ریال
۷٤ـکناره قالی ۱در۳ زمینه لاکی رنك حاشیه سفید — ۱تخته ۲۰۰۰ ریال
۷۵ـ قالیچه دومتری نظر ابلوچی زمینه وحاشیه لاکی — ۱تخته ۱۵۰۰ ریال
۷٦ـ قالیچه ۲متری بختیاری زمینه وحاشیه لاکی — ۱تخته ۲۰۰۰ ریال
۷۷ـ قالیچه همدانی زمینه لاکی و کرم حاشیه لاکی ۲متری — ۱تخته ۳۰۰۰ ریال
۷۸ـ قالیچه زمینه سرمه لاکی ۲در۵۰ر۱ — ۱تخته ۲۰۰۰ ریال
۷۹ـ قالی بیرجندی مستعمل ۳در۵۰ر۱زمینه لاکی حاشیه سرمه — ۱تخته ٦۰۰۰ ریال
۸۰ـ قالی همدانی ۳در۵ر۲زمینه سرمه حاشیه‌کرم — ۱تخته ٤۰۰۰ ریال
۸۱ـ قالی همدانی ۳در۵ر۲ زمینه لاکی‌حاشیه سرمه — ۱تخته ٦۰۰۰ ریال
۸۲ـقالیچه همدانی ۲متری زمینه سرمه حاشیه لاکی — ۱تخته ۲۰۰۰ ریال
۸۳ـماشین بنز شماره ۵۷۳ط۳۲ — یکدستگاه ۱۰۰۳۵۰ ریال

توضیح اموال مشروحه بالا مربوط به‌پرونده های ۱٤۸ـ۱۸۱ـ ٤٤٦ـ ٤۰٦ـ ۳۰۰ـ ۸۸ـ۳۳٤ـ ٤۱۵ـ ٤٦٦ـ ۱۳۲۰ـ۳٤٤ـ٦۳۸ـ ٤۹ـ۱۲۷ـ ۱۱۸۸ می‌باشد .

آـ۸۰٤٦ — ازطرف مدیر کل وصول تهران‌ودارائیهای حومه ـ حقیقت

دآریانا افغان هوائی شرکت

کابل ـ قندهار ـ بیروت ـ امرلستر ـ دهلی ـ کراچی
آنکارا ـ پراك ـ فرانکفورت
سرویس مناسب و راحت جهانگردی
نمایندگی عمومی : هرنس سنگ ساوهنی
خیابان سعدی : تلفن ۳۰۳٤۲۷

ARIANA AFGHAN AIRLINES

هواپیماهای آریانا با درهای وسیع و بزرگ برای حمل بار

آـ ۷۹۸۰

موتورپمپ دیزل مارگو
از
۲ اینچ تا ۴ اینچ
ثابت وسیار
برای مزارع ـ باغات ـ گرمابه‌ها
با سوخت خاکستر ۱۲ ریال در روز
نماینده انحصاری :
شرکت ایران مارگو محدود ـ تهران
خیابان سعدی ۴۸۱ تلفن ۳۸۱۳۳ ـ تلگرافی : ایرانمارگو

آـ ۸۰۰٤

قابل توجه بستنی‌سازان

یخچال مخصوص نگهداری انواع بستنی چهاردرب ساخت کارخانه معظم بالی (BALLY) امریکا واردشد.
نماینده انحصاری ـشرکت تهرانشهر محدود ـخیابان سعدی
تلفن: ۳۰۲۱۱۵ ـ ۳٤۳۵۳ ۱ـ۵ آـ۷۸۹۲

جنرال

روزگاری داشتن حمام سرخانه فقط برای اشراف میسر بوده ولی امروز هرکس با فرید یک آب گرم کن میتواند در هر فصل سال در خانه استحمام کند
آب گرم کن جنرال آب گرم مورد نیاز شما را باندازه مصرف و بطور اتوماتیک آماده میسازد

آب گرم کن جنرال

باندازه های ۳۰ و ٤۵ گالنی

General

عمده فروشی : شرکت سهامی جنرال مکانیک خیابان ویلا ، خیابان اراک شماره ۲٦

آـ۸۱۲

وقتی که صبح بیدار میشوید .....
دهان خودرا با
پپسودنت
بیدار کنید.

از این مزه بد دهانتان باخمیر پپسودنت رفع زحمت نمائید. مزه خنك وترو تازه پپسودنت به دهانتان احساس نظافت وتازگی خاصی میبخشد فقط خمیر پپسودنت است که حاوی ماده ایریوم میباشد و این ماده بطور عمیق وارد فاصله بین دندانهای شمامیشود و ذرات غذا راکه باعث فساد دندانت است ازمیان برمیدارد بنابراین هرصبح کار درست رابکنید ـ و روزرا باخمیر پپسودنت آغاز نمائید.

Pepsodent

پپسودنت
درعین اینکه دندان های شمارا تمیز میکند دهان شمارانیز ترو تازه مینماید !

X-PD 12/19-1955-IR

بکسورهای ایتالیائی

که برای مسابقه با بکسورهای ایران روز یکشنبه بتهران می‌آیند

سوابق قهرمانان ایتالیائی وپیروزیهای آنان

روز یکشنبه ۸ خرداد تیم بکس ایالت لومباردی ایتالیا برای انجام دو مسابقه با تیمهای مختلط تهران و شهرستانها وارد تهران خواهد شد. فدراسیون بکس ایران برای تیم ایتالیا برنامه جالبی تهیه کرده وقرار است تا ۱۶ خرداداز مهمانان پذیرائی کامل بعمل آید

ایالت قهرمان پرور

ایالت لومباردی که مرکز آن‌شهر میلان میباشد یکی از پایگاههای‌بکس ایتالیا میباشد. اکثرقهرمانان معروف وافراد تیم‌ملی‌بکس‌ایتالیا تربیت‌شده این استان است.

تیمی که بکشور ما میآید تیم مختلط استان لومباردی است وافراد تیم مهمان در بکس ایتالیا سوابق درخشانی دارند.

مسابقات بکس بین تیم لومباردی بابکسور های‌ما در روز های‌یازده و سیزدهم خرداد در استادیوم‌لوریا برگزار خواهد گردید.

سوابق قهرمانان تیم

امروز خبرنگار ما در باره سوابق تیم مختلط لومباردی اطلاعاتی به دست آورده است که عینا بنظر علاقمندان بکس میرسد.

وزن اول – آلفرد فرانچسکی، قهرمان دوم ۱۹۶۰ ایتالیا

وزن دوم – جیوانی ترنی، در مسابقات قهرمانی ۱۹۶۰ ایتالیا به پای فینال رسیده است ۲۱ سال دارد.

وزن سوم – لینوماستلارو، قهرمان اول ۱۹۶۰ ایتالیا است در تیم ملی بازی کرده است، ۲۲ سال دارد، عضو تیم‌ملی است

لینوماستلارو قهرمان ایتالیا در وزن سوم

وزن چهارم – ساندرو لوپوپولو، ۲۰ سال دارد در سال ۱۹۵۹ قهرمان سوم ایتالیا بوده است. ازبازیکنان ملی است.

وزن پنجم – سرافینو لوکریس ۱۸سال دارد هنوز درمسابقات مهم شرکت نکرده است.

وزن ششم – آرنالد دوبرسکی۲۱ سال دارد به اتفاق تیم باشگاهش در تماسهای خارجی شرکت کرده است.

وزن هفتم – کارملو بوسی ۲۱ سال دارد در سال ۱۹۵۸ قهرمان ایتالیا بوده است در تیم ملی عضویت دارد.

وزن هشتم – پیترو نومازونی، قهرمان دوم سال ۱۹۶۰ ایتالیا است ۲۲ سال دارد، عضو تیم ملی است

مربی – لوئیجی کراسیانی

داور – آدریانو زنادی داور بین‌المللی است.

رئیس هیئت الکساندر چیزلادی، رئیس فدراسیون‌بکس‌ایالت لومباردی ورئیس هیئت داوری تیم ملی‌ایتالیا

تخلف درامتحانات

اطلاع حاصل شد که عده نسبتا قابل توجهی در دانشکده ادبیات براثر تقلب محروم شده اند.

متخلفین باید طبق آئین نامه های مربوطه شدیدا مجازات شوند وفکر تقلب ازبین برود چه تقلب در کلاس مقدمه تقلب دراجتماع‌است‌ولی‌مامکرر دراین صفحه تذکر داده ایم باید علل تخلف را در نظر گرفت وموجبات آنرا ازبین برد بعضی از دانشجویان معتقدند که در دانشکده ها استادان مرتبا حاضر نمیشوند، کارهای خارج و مسافرت ها مانع از حضور آنها است. کلاسها نامرتب است، جزوه‌ها ریلی‌کپی های منظمی در کار نیست، کتابهای مفید در اختیار دانشجو وجود ندارد، وسیله نیست مسئولین دانشکده ها باید بادقت کامل نسبت بسرنوشت دانشجویان توجه نمایند. وبامراقبت و دلسوزی بکار آنها وسیدگی کنند و رفتار آنها چه مسئولین اداری و دفتری وچه روسای دانشکده هاو مراقبین جلسات امتحان نسبت بدانشجو یان باید براساس دوستی و صمیمیت استوار باشد.

بطور کلی اگر مسئولین امر نسبت باعمال شاگردان عزیز خود بنظر دلسوزی و پدری نگاه کنند نتایج بهتری عاید خواهد شد.

تعلیمات اساسی دربلوچستان

اداره کل تعلیمات اساسی‌وزارت فرهنگ اطلاع‌میدهد بمنظور بهبود وضع آب آشامیدنی اهالی دهات بلوچستان وسیستان بااقداماتی‌که وسیله تعلیمات اساسی وادارات فرهنگ وبهداری بعمل آمده مقرر گردیده است باحفر چاههای نیمه عمیق ونصب تلمبه‌های بهداشتی‌آب آشامیدنی اهالی دهات این استان تامین شود مطالعات فنی برای‌انجام این پروژه آغاز گردیده است.

فرهنگی - ورزشی

دکترهای ادبیات فارسی

هفته گذشته جلسه رسیدگی‌و بررسی برساله دکترای آقای‌حسین بحرالعلومی دردانشکده ادبیات تشکیل گردید ورساله ایشان که تحت عنوان «خلاق‌المعانی کمال‌الدین‌اسمعیل اصفهانی وتصحیح دیوان وی» وشرح حال ممدوحان دردوهزار صفحه تهیه شده بود با درجه‌خوب مورد تصویب قرارگرفت آقای دکتر بحرالعلومی از دبیران باسابقه مدارس پایتخت میباشند.

●●●

بعدازظهر چهارشنبه ۲۸اردیبهشت جلسه دفاع ازرساله دکترای خانم همای مجیدی آهی‌تحت عنوان‌تاثیر ادبیات اروپائی درادبیات فارسی باحضور آقایان دکتر صورتگر و دکتر خطیبی ودکتر صفا استادان دانشگاه تشکیل گردید.

دفاع ایشان مورد قبول قرار گرفت وخانم همای آهی دکتر در زبان وادبیات فارسی شناخته شدند

●●●

جلسه دفاع رساله دکترای زبان وادبیات فارسی آقای رحیم عفیفی‌در دانشکده ادبیات‌تشکیل گردیددر این جلسه که باحضور آقایان‌دکتر خانلری، دکتر کیا، دکتر صفا، استادان دانشگاه تشکیل ورساله زیر تصویب شد موضوع رساله آقای عفیفی متن پهلوی کتاب «اردوایرافنامه» می‌باشد.

قهرمانان‌شمشیربازی‌تهران‌انتخاب‌شدند

مسابقات قهرمانی شمشیربازی کشور روز۲۰ خرداد درتهران انجام میشود

مسابقه انتخابی شمشیر بازی قهرمانی تهران جهت شرکت در مسابقات قهرمانی کشور از روز پنجشنبه ۲۹ اردیبهشت ماه در محل سالن محمد رضا شاه پهلوی با حضور آقای مهندس نیر نوری رئیس فدراسیون و اعضاء هیئت مدیره فدراسیون و جمعی از علاقمندان انجام گردید و نتایج زیر بدست آمد

در قسمت «اپه» آقایان حسینقلی صمصام، عباس افضلی، عبدالرضا رادیی.

در قسمت فلوره عباس افضلی، صادق طیبی، مهرداد شایق، درقسمت سابر، عبدالرضا رادیی، صادق طیبی، صمصام به ترتیب مقام اول تاسوم هر رشته را بدست آوردند

مسابقات فلوره بانوان در روز جمعه ششم خرداد انجام خواهد شد ضمنا مسابقات قهرمانی کشوردرروز های ۱۹و ۲۰ خرداد ماه در تهران‌انجام خواهد شد.

از اسپهانی

ادامه فعالیت اصولی

بااینکه مسافرت تیم ملی کشتی ایران بپایان رسید مع‌الوصف هنوز درروزنامه های ترکیه ودرمحافل کشتی ایران نتایج مثبت آن مورد گفتگو است.

خبرنگار روزنامه ورزشی ترکیه اسپرت که‌بهمراه تیم ایران بشهرهای آدانا و دنیزلی رفته بود درباره تیم کشتی ایران چندمقاله جالب تهیه کرده و دریکی از مقالاتش از جمله نوشته است «کشتی‌گیران ایران دارای خواص مثبتی هستند که متاسفانه‌ماهنوز ازآن غافلیم. مهمانان‌ما بهیچوجه اجازه ندادند دیگران در تمرین آنها شرکت کنند. نگهداری راز درکشتی یکی‌از عوامل موفقیت‌است از طرف‌دیگر کشتی گیران‌ماچه‌برنده وچه‌بازنده‌میگفتندموقعیکه‌باایرانیها کشتی میگرفتیم تاخاتمه کشتی نمیتوانستیم تشخیص دهیم در مقابل حریف چه فنی رابکار ببریم، زیراآنها طوری کشتی‌میگرفتند که‌معلوم نمی‌گردید چه هدفی دارند.»

تقویت تیم ملی‌ایران باجوانان تازه نفس در کشورما نیز با خوشنودی تلقی شده‌است اکنون بخوبی احساس میشود که‌برخلاف سابق هرکشتی گیری استعداد داشته باشد ودر تمرینهاحاضرشود میتواند بپراهن ملی بپوشد.

درضیافت ناهار تیمسار دفتری که یکی ازبنیان گذاران کشتی جدید درایران می‌باشد و کشتی‌مارا از هیچ‌بمقام شامخی‌رسانده است بارئیس فدراسیون کشتی درباره‌مسافرت‌اخیر صحبت کردیم سرهنگ معروفخانی رئیس فدراسیون بطور مختصر گفت هدف مسافرت ما این بوده‌است‌که میخواستیم جوانان خودرا در مقابل رقبای پرزور آزمایش کنیم وبعددرباره بازیهای المپیک‌م روش قطعی رامعین نمائیم.

خوشبختانه ماازمسافرت نتیجه مطلوب رابدست آوردیم. فدراسیون کشتی بدون توجه به‌برد وباختها روش سابق‌خودرا ادامه خواهد داد ودر تعمیم کشتی‌درسراسرایران‌غفلت‌نخواهد ورزید.

بنظرما تجلیل از قهرمانان جوان یکی از وظایف هرورزش‌دوست می‌باشد. معلوم میشود فدراسیون‌کشتی حاضر نیست به‌خاطر چند پیروزی زودگذر از هدف اصلی منحرف گردد. شاید از این‌لحاظ است که‌ملت ورزش‌دوست‌ما نسبت به‌آینده کشتی ایران‌باامیدواری تام مینگرد.

ماهنامه فرهنگ تهران

اولین نشریه فرهنگ استان باهتمام اداره تبلیغات وانتشارات فرهنگ تهران در ۱۱۲ صفحه با کاغذ اعلا و جلد مرغوب منتشر شد در تهیه و تدوین‌مطالب‌این‌نشریه‌فرهنگی‌جمعی از نویسندگان ورزیده و دبیران باسابقه همکاری داشته اند.

مقالات تربیتی، وعلمی نشریه از هر جهت‌سودمنداست بخشی از این نشریه اختصاص به معرفی سازمان فرهنگ تهران ووظایف آن دارد.

انتشار اولین نشریه فرهنگ تهران را بمسئولین امر مخصوصا برئیس تبلیغات فرهنگ تهران‌تبریک گفته و مزیدتوفیق‌نویسندگان آن را خواستاریم

جشن ششمین سال مسابقات سرود وموسیقی

بعدازظهر دیروز برنامه جشن ششمین سال مسابقات سرودوموسیقی مدارس درتالار فرهنگ برگزار گردید.

دراین مراسم آقای دکتر رضازاده شفق استاد دانشگاه سخنرانی جالبی‌پیرامون هنرموسیقی‌ایراد نمود وسپس‌آقای غلامحسین‌ظهیرالدینی نیز گزارشی بسمع‌حضار رسانید. آنگاه برنامه موسیقی شامل سرود های گروههای مختلف بوسیله دانش‌آموزان اجرا گردید ودرپایان جوایز برندگان گروههای سه‌گانه (ممتاز، عالی، وخوب) توزیع گردید

تیم‌کشتی قیصریه ترکیه به‌تهران می‌آید

امروز اطلاع حاصل شد که بنابه‌تقاضای آقای رضی‌زاده رئیس باشگاه پولاداز سازمان تندرستی جوانان وفدراسیون کشتی کشور ازتیم کشتی قیصریه ترکیه دعوت بعمل آمده است‌تابرای انجام چندمسابقه به‌تهران بیایند.

دعوت این تیم‌درشرفیابی اخیر تیمسار سرلشکر دفتری رئیس سازمان تندرستی نیز بشرفعرض مبارك ملوکانه رسید شاهنشاه باانجام مسابقات تیمهای کشتی قیصریه ترکیه وپولادتهران موافقت‌فرموده‌اند. کشتی‌گیران قیصریه‌ترکیه درتهران باکشتی گیران باشگاه پولاد دو مسابقه ودرشهرستانها نیز باتیمهای باشگاه فوق دومسابقه انجام‌میدهند.

فوتبالیست‌های شعاع درخرمشهر

بنابدعوت باشگاه شعاع خرمشهر ازتیم فوتبال شعاع‌تهران هفته گذشته فوتبالیست‌های باشگاه شعاع بسرپرستی آقای سعید صدری به خرمشهر عزیمت نمودند.

مسابقهٔ این دوتیم درحضور جمع کثیری از علاقمندان انجام‌گردید ودرنتیجه سه‌برصفر بنفع‌تیم شعاع‌تهران خاتمه یافت.

مسابقه داخلی کشتی باشگاه تهران جوان

امروز ازباشگاه ورزشی تهران‌جوان اطلاع‌حاصل شد که سازمان کشتی باشگاه جهت تشویق کشتی‌گیران یك‌رشته مسابقه کشتی‌ترتیب داده است که ازروز بیستم خردادماه شروع خواهد شد.

جوایز این مسابقه درجشن ورزشی کشتی توزیع خواهدشد.

دنباله اخبار فرهنگی و ورزشی
درصفحه ۱۵

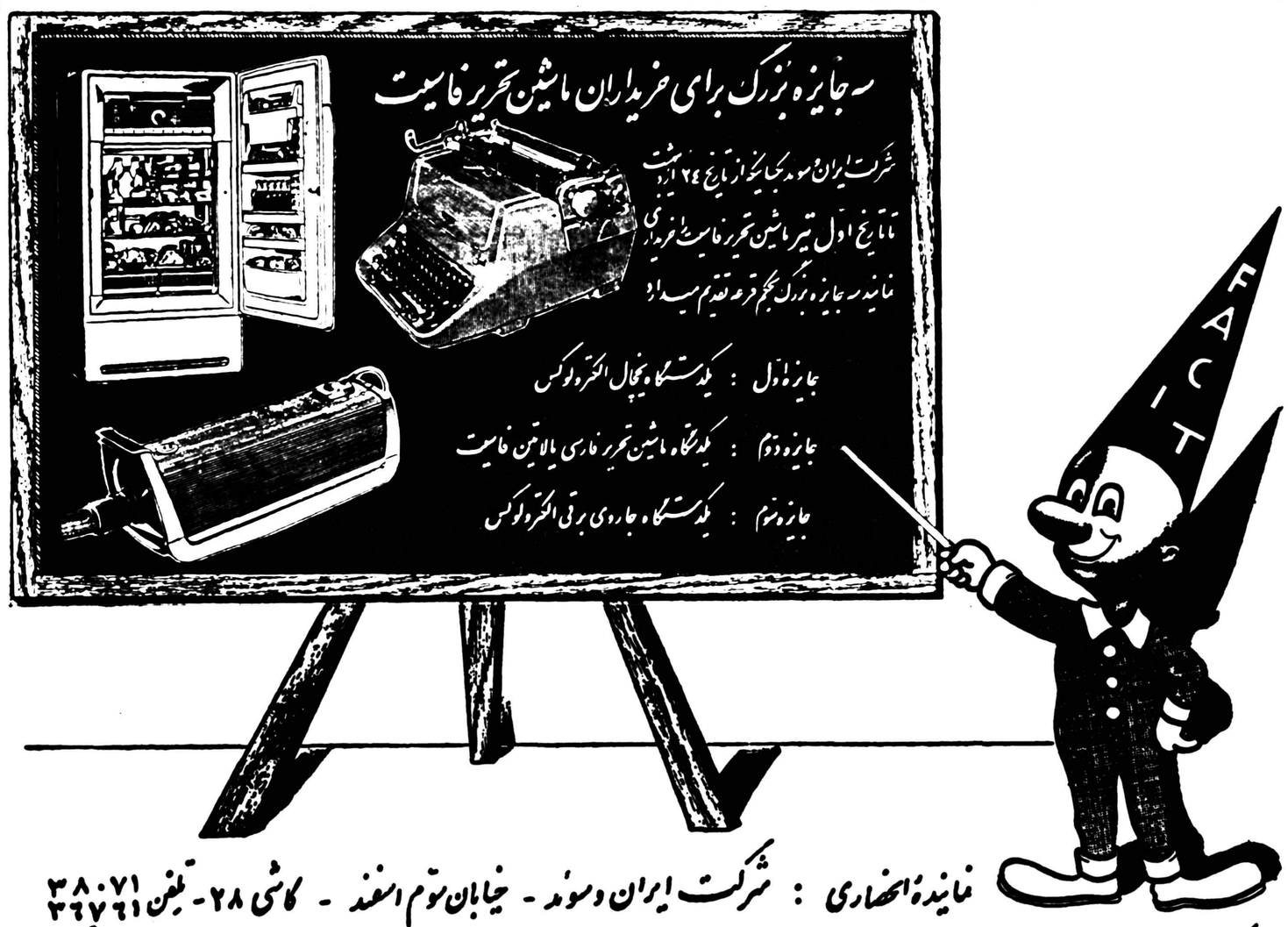

نماینده انحصاری : شرکت ایران وسوئد - خیابان سوم اسفند - کاشی ۲۸ - تلفن ۳۸۰۷۱ ۳۶۷۶۱

شرکت بهروز : خیابان نادری - نمایشگاه فنی عنصری : خیابان ایرانمهر - نمایشگاه فنی ناصر : دروازه دولت - شرکت مشتری : خیابان شاه - شیراز - نیک اختر

تبریز : کرمانتاچی اهواز : بلوریان - اصفهان : سپاهانی - مشهد : فروشگاه مهاجر

با هواپیماهای جت مسافربری TWA

بیش از هرخط هوائی دیگر دنیا

مسافر پرواز کرده است

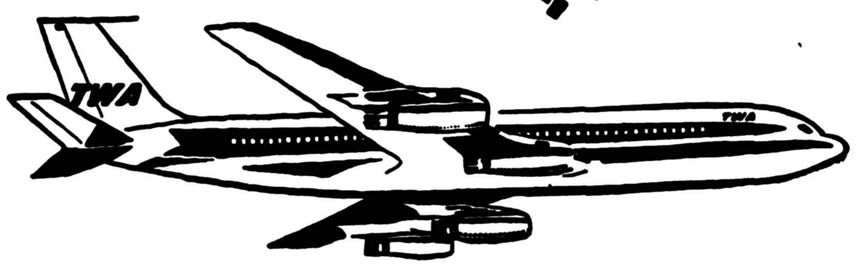

شما هم با مجهزترین خط هوائی پرواز کنید

درمسافرت بعدی خود به نیویورک حتما باهواپیمای جت مسافربری TWA پرواز کنید وبرای پرواز از نیویورک بسایر شهرهای امریکا درنظر داشته باشید که TWA بزرگترین سرویس خط هوائیست که از نیویورک به ۷۰ شهر آمریکا پرواز میکند.

باهواپیمای جت TWA پرواز کنید.

برای کسب اطلاعات بیشتر و گرفتن جا:

بشرکت سهامی ایران اکسپرس - خیابان تخت جمشید - شماره ۳۲۴ - تلفن ۴۶۰۹۶ مراجعه فرمائید

مهندسین هندی رادیو تلویزیون اِرس

برای تعمیر و سرویس هر نوع رادیو - تلویزیون - بادبزن - جارو برقی درخدمت شما میباشند

خیابان سوم اسفند - شماره ۸ - تلفن: ۳۹۱۲۹

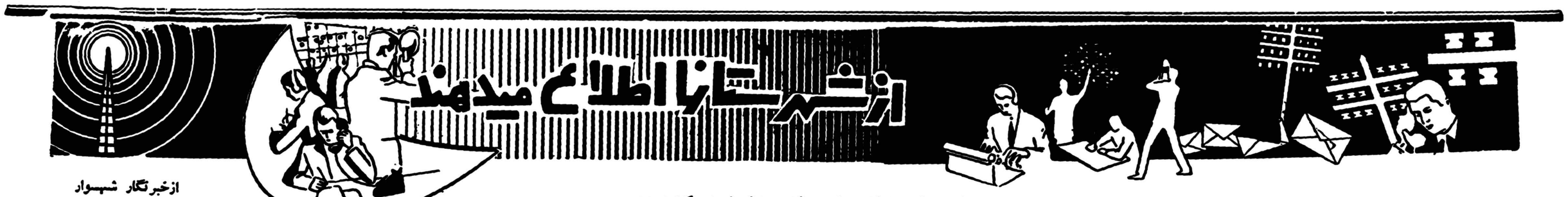

ثمرهٔ مسافرت هیئت دولت به‌نیشابور

زمینهای سروستان بین فرهنگیان نیشابور تقسیم میشود

یك‌دبیرستان‌حرفه‌ای ویك‌آزمایشگاه‌مجهز تاسیس‌خواهدشد

خبرنگار مادر نیشابور می‌نویسد در مسافرت هیئت‌دولت به نیشابور پیشرفتهای فرهنگی این شهرستان مورد توجه آقایان نخست وزیر ووزیرفرهنك قرار گرفت‌وبهمین جهت قرار شد که برای توسعه‌فرهنك نیشابور توجه بیشتری مبذول گردد. هنگام بازدید هیئت دولت از اداره فرهنك آقای وزیرفرهنك وعده‌داد که بزودی یکباب دبیرستان حرفه‌ای در نیشابور تاسیس شود.ودوره دوم دبیرستان کشاورزی این شهرستان نیز دائر گردد ضمنا آقای نخست‌وزیر دستور دادکه بااعتباری بمبلغ ۱۵۰ هزار ریال آزمایشگاه مجهزی دردبیرستان خیام ساخته شود خبرنگار مادرگزارش خود اضافه میکند در این بازدید آقای ایزدی رئیس اداره فرهنك نیشابور ازآقای نخست‌وزیر تقاضا نمود قسمتی اززمین‌های سروستان این شهرستان که‌جزءخالصجات میباشد بین فرهنگیانی که خانه‌ندارند تقسیم گردد واین تقاضا مورد قبول آقای نخست‌وزیر قرار گرفت باقبول این تقاضا اکنون از طرف اداره فرهنك نیشابور برای تقسیم بندی قسمتی‌از زمینهای سروستان اقدام شده است وبااین‌ترتیب امید میرود که‌بزودی عده‌ای از فرهنگیان این شهرستان صاحب زمین گردند.

نتیجه عدم توجه بمقررات راهنمائی و رانندگی

طی تصادفی چهارنفر بشدت مجروح گردیدند

مقارن ظهر روز گذشته کامیون دیزل شماره دیزل شماره ۲۴۳۰۲ برانندگی عباس هنگامیکه زیکی‌از خیابانهای فرعی شهری وارد خیابان اصلی سپهبد رزم‌آراء میشد براثر عدم‌توجه راننده بمقررات راهنمائی ورانندگی باتومبیل سواری کرایه ای‌شماره ۱۰۰۱۰ برانندگی‌سیدعلی بشدت‌تصادف کردوچهار نفر سرنشینان آن آقایان دکتر قطبی، غلامعلی زند، امرالله‌فاتحی‌واسدالله فاتحی رابسختی مجروح نمود مجروحین دربیمارستان فیروز آبادی بستری شدندو راننده کامیون دستگیر گردیدخسارات وارده باتومبیل سواری کرایه‌ای‌در حدود ۸۰هزار ریال است .

۵۵نفر مربیان ورزش گواهینامه گرفتند

ازگرگان خبرنگار ما اطلاع میدهد بمناسبت پایان دورهٔ کلاس کارآموزی مربیان ورزش دبستان های گرگان که‌درآن۵۵نفر ازآموزگاران این شهرستان شرکت کرده بودند مراسمی با حضور آقایان نعیمی‌اکبر رئیس فرهنك وکلیه فرهنگیان برگزار شد طی این مراسم آقای‌رئیس فرهنك گواهینامه شرکت کنندگان کلاس‌مزبور راتوزیع کرد

درعکس بالا مربیان ورزش دبستان های گرگان که‌بدریافت گواهینامه کلاس کارآموزی ورزش موفق‌شده‌اند دیده میشوند.

شورای زنان شیراز وزلزله‌زدگان لار

درآن روزها که خبر وقوع حادثه‌اسف‌انگیززلزله لار بشیراز رسیدباتجسم مهابت این‌زلزله ازطرف‌اعضای شورای زنان برای‌کمك بزلزله‌زدگان بلادیده‌لار فعالیت شدیدی شروع شد. اعضای شورای زنان شیراز برای کمك بهموطنان آسیب دیده ازجان ودل بپاخاستند و بجمع‌آوری اعانه ازنیکوکاران پرداختند . هریك ازاعضای شورابا صندوق مخصوصی که‌شعار «بگرسنگان‌لار کمك کنید» برروی آن‌نوشته‌شده‌بود از نیکوکاران این‌شهرستان مبالغ قابل توجهی جمع‌آوری نمودند ازآنروز هم‌که معدومین و مجروحین زلزله لاررابرای معالجه‌به‌بیمارستان نمازی شیرازمنتقل ساختند عده‌ای ازاعضای شورای زنان شیراز بپرستار ی‌این مجروحین زلزله زده همت گماشتندتاکنون بافعالیت اعضای این‌شورا مبالغ‌زیادی اعانه‌جمع‌آوری شده‌و بمصرف کمك‌به‌زلزله‌زدگان رسیده است واین فعالیت اعضای شورای‌زنان شیراز هنوز همادامه دارد .

طی چند روز بارندگی شدید

سیل مزارع سه‌قریه را فرا گرفت

خبرنگارما در تربت‌جام اطلاع میدهد براثربارندگی های شدیدی که‌طی چندروز گذشته درتربت جام‌وحومه رویداد ، سیلهای مهیبی درقراء «گوش‌لاغر»و صالح‌آباد وجنت‌آباد ازتوابع این‌شهرستان جاری شد و کلیه مزارع‌قراء مزبور راآب فراگرفت‌ودرنتیجه‌بکشاورزان خسارات زیادی وارد آورد . بااقداماتی که‌ازطرف آقای درخشان‌فرماندار‌این شهرستان انجام‌گرفته ،قراراست هیئتی جهت‌میزان‌خسارات وارده به‌کشاورزان قراءسیل‌زده عزیمت کندتا در این زمینه گزارشی برای اطلاع استانداری خراسان ودریافت کمك برای کشاورزان بی‌بضاعت تهیه گردد .

درصفحات غربی ومناطق مرکزی کشور

شیوع بیماری طاعون اسبی‌توسعه‌مییابد

طی یك روز درایذه شصت راس اسب سقط شده است

گزارشهائیکه ظرف ۴۸ساعت‌اخیر از خبرنگاران ما در صفحات غربی کشور رسیده حاکی استکه شیوع بیماریهای طاعون اسبی روز بروز در این منطقه وسعت مییابد و همه‌روزه چندین راس اسب و مادیان والاغ براثر ابتلای باین بیماری سقط می شوند . باینجهت دامداران این نواحی که سرمایه خودرا در معرض خطرمی بینند سخت نگران هستند خبرنگار مادر ایذه گزارش میدهدبیماری‌طاعون اسبی که‌در ایذه ومناطق اطرافش‌شیوع یافته است روزبروز توسعه مییابد وهمه روزه چندین راس اسب ومادیان های دامداران این مناطق براثرابتلای به بیماری طاعون اسبی سقط می شوند . چنانچه این بیماری باهمین شدت و سرعت توسعه یابد نسل‌اسب در این مناطق از بین میرود . شدت شیوع بیماری طاعون در ایذه وحومه باندازه‌ایست که ظرف یك روز ۶۰ راس اسب متعلق به افراد اصیل «زرالوند» تلف شدو در نتیجه‌خسارات زیادی بعشایر وارد آمد و اگرچنانچه این وضع ادامه یابد احتمال میرودکه نسل اسب در ایذه از بین برود .

دربروجرد گزارش خبرنگار مادر بروجرد حاکیست که بیماری طاعون اسبی که در بعضی نقاط لرستان‌شایع شده اینك تانزدیکی های بروجرد رسیده است و میتوان گفت که‌اسب های این شهرستان در چند قدمی خطر قرار گرفته‌اند هم اکنون در قراء «پل دختر» و«الوارگرسیری» چند راس اسب مبتلا به طاعون‌دیده شده و این امرموجب نگرانی‌وناراحتی شدید دامداران این منطقه گردیده است خبرنگار ما در گزارش خود اضافه میکندازطرف‌ادارهٔ کل‌کشاورزی مناطق مرکزی برای جلوگیری از شیوع بیماری طاعون اسبی دربروجرد وحومه اقدامات احتیاطی شدیدی انجام گرفته است .

آرزوئیکه تحقق یافت

لوله‌کشی آب گرمسار شروع شد

طبق گزارش خبرنگار مادر گرمسار دوروز قبل اولین کلنك لوله‌کشی آب شهرستان گرمسار طی مراسمی بوسیله آقای فرهادی فرماندار بزمین زده‌شد دراین مراسم رؤسای ادارات دولتی‌وجمعی ازمحترمین ومعتمدین شهر حضور داشتندوهنگام زدن اولین کلنك حضار نسبت‌بشاهنشاه شدت ابراز احساسات کردند.

باشروع کار لوله‌کشی آب گرمسار یکی‌دیگراز آرزوهای دیرینهٔ‌اهالی این شهرستان که‌استفاده از آب سالم‌وگوارا بود جامهٔ عمل‌پوشید وبهمین جهت اهالی ازاین اقدام سودمند مسئولین اموراظهار خوشنودی میکنند.

زیر آوار

چند روز قبل سه نفر کارگر از اهالی بیرجند که‌درساختمان‌فرسوده‌ای متعلق به‌آقای‌عاملی‌یکی‌از آموزگاران این شهرستان مشغول کاربودند براثر ریزش قسمتی از ساختمان زیرآوار ماندند وبسختی مجروح شدند. یکی از مجروحین بعداز ساعتی براثرشدت جراحات وارده جان‌سپرد ودونفردیگر برای معالجه به بیمارستان منتقل گردیدند .

معالجهٔ دامها

خبرنگار ما در اهواز طی‌گزارشی مینویسد ، در مدت یکهفته تعداد ۵۸۱۵۶ راس دام در مناطق تابعهٔ خوزستان برضد بیماریهای سری مایه کوبی شده و ۱۱۰۹۶ راس‌دام بیمار نیز توسط مامورین معالجه گردیده‌است . فعالیت مامورین برای مبارزه بابیماریهای دامی‌درخوزستان همچنان ادامه دارد .

عزیمت امیرالحاج

خبرنگار مادرکرمان‌اطلاع‌میدهد آقای اقبال استاندار کرمان که‌بامر شاهنشاه بسمت امیرالحاج تعیین گردیده است‌چندروز قبل‌برای‌انجام ماموریت خود کرمان را ترك‌گفت دراین سفر آقای فاتح مدیرروزنامه فاتح‌کرمان نیز در معیت آقای استاندار میباشد.

بخاطر حمایت از زندانیان

جلسه‌ای تشکیل شد وعده‌ای انتخاب شدند

طبق گزارش خبرنگارما در سبزوار چندروز قبل‌برای انتخاب هیئت‌مدیره جمعیت حمایت زندانیان سبزوار مراسمی‌باحضور آقایان شاکری فرماندار، حشمتی رئیس‌دادگستری ، رؤسای دوائر دولتی وجمعی‌از محترمین ومعتمدین شهردر محل دبیرستان اسرار تشکیل شدوبعداز ایرادسخنرانی هائی دربارهٔ حمایت اززندانیان اعضای هیئت مدیره این جمعیت انتخاب گردیدند عکس بالاگوشه‌ای از جلسه مزبور را نشان میدهد .

ازخبرنگار شهسوار

گیلان بهتر است

تاسه‌سال پیش منطقه شهسوارو نوشهر که‌به‌تصدیق‌عموم‌کارشناسان کشاورزی یکی‌از مستعدترین‌مناطق ایران است از لحاظ کشاورزی انجام امور زراعتی استقلال داشت ومستقیما زیرنظر وزارت کشاورزی وادارات مربوطه آن اداره میشد ولی سه‌سال پیش بعلت نامعلومی امور کشاورزی این منطقه رابه‌اداره کشاورزی استان گیلان محول کردند واین عمل نیز از نظرتشابه فرآورده‌های‌کشاورزی وکمی‌مسافت بین شهسوار ورشت مورد تائید اهالی این منطقه قرار گرفت‌واهالی از اینکه اداره کشاورزی استان گیلان از لحاظ پیشرفت امور کشاورزی ودامپروری کمکهای شایانی به کشاورزان ودامداران شهسوار ونوشهر انجام میداد فوق‌العاده راضی وخوشنود بودند این وضع تاچندی پیش ادامه داشت تااینکه اخیرا وزارت کشاورزی برخلاف میل ونظر کشاورزان و ودامداران شهسوار ونوشهر ، کشاورزی این منطقه راضمیمه‌اداره کشاورزی استان مازندران کردو این عمل بادرنظرگرفتن بعدمسافت بین شهسوار وساری که مرکز استان مازندران است کشاورزان ودامداران این منطقه را دچار ناراحتی وتگرانی نمود زیرا ادارهٔ کشاورزی استان مازندران باوسعتی که این استان دارد هرگز قادر نخواهد بود دربارهٔ ترویج وتوسعه کشاورزی ودامپروری نوشهر و شهسوار آنطوریکه باید وشاید اقدام کند از اینجهت کشاورزان‌و دامداران شهسوار ونوشهر از مسئولین امور تقاضا دارند که یا کشاورزی این منطقه از نظر امور مربوطه مستقل گردد ویا اگرباید حتی کشاورزی شهسوار ونوشهر ضمیمه استانی باشد. همان استان گیلان بهتر است چون شهسوارتا شهرستان رشت‌که مرکز این استان است چندان فاصله ندارد.

خداپرست

سارقین((مملکت))محاکمه میشوند

برای جنایتکاران تقاضای اعدام وحبس‌های طولانی‌شده‌است

بطوریکه خوانندگان عزیز مستحضرنداخیرا یکی ازجوانان شرور شهرستان بم بنام عباس علی‌خانی باتفاق عده‌ای از همدستان خود بقصد ربودن «مملکت» دخترآقای روشن یکی ازمحترمین‌این شهرستان وارد خانه وی شدند وپس‌از کشتن آقای روشن‌وربودن مملکت متواری گردیدند، ولی بعداز مدت کوتاهی بوسیله مامورین انتظامی بازداشت شدند. ضمنا اطلاع داده‌شدکه بعداز دستگیری این‌عده جمعی از اهالی‌بم‌در مقابل دادسرای این شهرستان اجتماع کردند واز مسئولین اموربرای عباس علی خانی تقاضای اعدام نمودند.

اینك خبرنگار مادر کرمان دراین‌باره گزارش میدهد بقرار اطلاع موثقی که‌ازبم رسیده‌است دو روز قبل ضمن محاکمه این جنایتکاران ازطرف آقای وزیری دادستان بندرعباس کیفرخواست اعدام وحبس‌ابدبرای عباس علی خانی ودوازده‌نفر ازهمدستان اوصادر شده ودراین کیفر خواست برای چندنفر نیز تقاضای حبس های طویل‌المدت گردیده است.

خبرنگار مادر گزارش خود اضافه میکند اهالی بم بابی‌صبری درانتظار مجازات عباس علی خانی وهمدستان اومیباشند.

سربازی‌که ۱۳ سال خدمت کرده است

زن معروفه‌ای را باضربات مشت ولگد بقتل رسانید

طبق گزارش خبرنگار ما دراهواز پریشب شخصی بنام قنبرعلی صادقی یکی‌از اهالی اهواز بکلانتری‌بخش ۲این‌شهرستان‌مراجعه کرد واظهار داشت که ساعتی قبل سرباز وظیفه‌ای بنام سامر ریحانی‌مستاجر ساختمانی که من درآن سکونت دارم زن معروفه‌ای بنام پری افشارراکه رفیقه اوبود باضربات مشت ولگد بقتل رسانیده است. مامورین کلانتری‌پس ازاطلاع‌براین‌امرباتفاق قنبرعلی بمحل واقعه عزیمت کردند وسرباز قاتل‌را که قصد فرار داشت درحوالی ساختمان مزبور دستگیر نمودندو تحویل کلانتری دادند ضمنا جنازه مقتوله شبانه به‌بیمارستان جندی‌شاپور اهواز انتقال یافت وصبح‌دیروز بعداز انجام تشریفات قانونی مدفون شد.

خبرنگار ما درگزارش خود اضافه میکندگفته میشود سرباز قاتل که سابقه زیادی درشرارت دارد بجای دوسال خدمت سربازی سیزده سال است که مشغول خدمت سربازی میباشد واین‌بار که مرتکب قتل نیز شده است معلوم نیست‌سرنوشت اوبکجا خواهد کشید.

مگس مردم را بستوه آورده است

خبرنگار مادر ساوه مینویسد اخیرا در ساوه مگس زیاد شده‌و ازدیاد این‌حشره مزاحم اهالی‌را بستوه آورده است در نتیجه مصرف امشی زیاد درحال حاضر امشی درساوه کمیاب شده است وبا این‌وضع فقط‌یك سمپاشی عمومی میتواند مردم را ازشر مگس آسوده کند.

اهالی از مسئولین امور بهداشتی تقاضا دارند بخاطر مبارزه بااین مگسهای موذی که ناقل میکرب بیماریهای گوناگونی میباشندشهرستان ساوه سمپاشی عمومی گردد.

زن‌وشوهری۱۷فرزند دارند

این زن وشوهر فرزندان خودرا درست نمی‌شناسند

بزرگترین فرزند آنها ۳۱سال وکوچکترین‌آنها ۶سال‌دارد

درشهرستان‌آستارا زن‌وشوهری زندگی میکنند که دارای ۱۷فرزند پسر ودختر میباشند وکلیه اعضای این خانواده زندگی خوش وخرمی دارند خبرنگارمادر آستارامختصری از وضع زندگی این خانواده را چنین گزارش میدهد چندروز قبل هنگام عبور از یکی از خیابان‌های شهربانی باآقای علی‌بالا ملك زاده یکی از اهالی آستارا که از بازرگانان این شهرستان میباشد برخورد کردم آقای ملك‌زاده که اطلاع‌داشت من نماینده موسسه اطلاعات دراین شهر هستم‌بمحض برخورد بامن گفت: فلانی، من چندی پیش دریکی ازنشریات اطلاعات خواندم که زن وشوهری درتهران صاحب ۱۵فرزندمیباشند واین امرمایهٔ تعجب عموم شده‌است ولی مثل اینکه کسی خبر ندارد که من عوض۱۵ فرزند دارای ۱۷ فرزند پسر ودختر هستم وچندتن ازفرزندانم نیز خودصاحب زن و فرزند ویاشوهر میباشند.

آقای ملك زاده افزود که ده‌نفر ازفرزندان من پسر و۷ نفر دیگر دخترند که بزرگترین آنها ۳۱ ساله وکوچکترینشان ۶ساله است وشاید تعجب می‌کنید اگر بگویم که من وهمسرم بعضی‌ازفرزندانمان رادرست نمی‌شناسیم !؟ وضع زندگی ماازهرلحاظ رضایت بخش است واز نظرمالی نیز هیچگونه ناراحتی ونگرانی نداریم زیراشعار وکلیه اعضای خانواده ماکار است وهرکس کار بکندهرگز تنگدست نخواهد شد.

پشه‌های غریب

چندروز است که درشهرستان فردوس پشه زیاد شده واین پشه‌های موذی مزاحمت اهالی را فراهم آورده‌اندبااینکه در فردوس حتی برای نمونه یك مرداب یا باطلاق وجود ندارد باوجود این معلوم‌نیست که‌این پشه‌های غریب ازکدام‌منطقه باین شهر آمده‌اند !

خلاصه‌اخبارخوزستان

ایذه ـ اداره ثبت ایذه طی مراسمی توسط فرماندار این شهرستان افتتاح شد

بندر معشور ـ برای تامین برق بندر معشور دو دستگاه موتور مولد برق ۷۵ کیلوواتی خریداری شده ودر بندر معشور نصب میشود .

بروجرد ـ تاکنون یکصد وده هکتار از زمینهای کشاورزی «کوهدشت» لرستان برضد آفت «سن» سمپاشی شده است .

آبادان ـ برای ازدیاد فشار آب در لوله های آب «بهمنشهر» آبادان ساختمان یك مخزن جدید بظرفیت ۱۵۰ هزار گالن شروع شد .

دزفول ـ انجمن شهر دزفول که دوره قانونی آن سپری شده بود منحل گردید

کشاورزان درتلگرافخانه متحصن‌شده‌اند

سه‌روزاست‌که عده‌ای از کشاورزان دهستان «مشك‌آباد» از توابع‌اراك بعنوان اعتراض‌نسبت به‌شخصی‌که مزارع‌آنان راغصب کرده‌است درتلگرافخانه همین دهستان متحصن شده‌اند ودراین باره تلگرافات متعددی بمقامات مرکزی وسازمان امنیت واطلاعات کشور مخابره نموده‌اند .

اینك اهالی «مشك‌آباد» درانتظار اقدامات‌مسئولین امور می‌باشند و تقاضادارند که هرچه زودتر باین موضوع رسیدگی شود .

اتصالات‌در شهرستانها

گرگان :آقای مهندس وکیلی رئیس‌اداره دخانیات
رودسر: آقای‌سروان نصیری رئیس شهربانی .
کرمان :آقای مهندس مشرف‌الملك رئیس دانشسرای کشاورزی
شمیران :آقای دکترسرکارات پور رئیس آزمایشگاه بهداری
کاشمر :آقای باقر حلائر رئیس اداره‌فرهنك
فومنات :آقای دکتر رحیمی پزشك درمانگاه

٤کپر سوخت

خبرنگار مادربندر عباس اطلاع میدهد دوشب قبل دریکی از محله‌های شهرستان بندرعباس چهار دستگاه کپر که‌محل‌سکونت‌چندین خانواده‌بودبعلت نامعلومی‌طعمه‌حریق شد. دراین حریق تلفات جانی وارد نیامد ولی یك راس الاغ ویك‌راس گاویکه دریکی از کپرها بازنجیر بسته شده بود درمیان آتش به‌کلی سوخت واز اثاثیه ساکنین کپرهانیز چیزی جز خاکستر بجای نماند.

خلاصهٔ اخبار اصفهان

همایونشهر : براثر مساعی آقای محمد تقی میمند بخشدار همایونشهر اخیرا یك باشگاه ورزشی در این شهر تاسیس شده و کار تکمیل ساختمان های کشتارگاه و استادیوم ورزشی همایونشهر نیز آغاز گردیده‌است.

بروجن : در قریه بلواجی از توابع بروجن بیماری آبله شیوع یافته واهالی تقاضا دارند برای معالجه بیماران و مایه کوبی آنا ن‌اقدام شود.

نجف آباد : بدستور آقای دکتر پزشکی رئیس‌بهداری نجف‌آبادسه‌نفر از پرستاران بیمارستان این شهرستان بعلت مسامحه در انجام وظیفه از کار برکنار شدند

شهرکرد: سی نفر از کارآموزان دهیاری به شهر کرد اعزام شدند تادر قراء تابعه مشغول کار شوند .

چند خبر خلاصه از شهرستانها

مرك کارگر

رشت ـ یوسف ، یکی از کارگران. هنگامیکه در سینما مولن‌روژ رشت مشغول کار بود دستش به سیم برق اصابت کردو جانسپرد ،جنازه یوسف پس از انجام تشریفات قانونی بخاك سپرده شد .

بازدید از محل حریق

کلاردشت ـ آقای‌اتابای میرشکارا علیحضرت‌همایونی بمنظور بازدید از محل حریق زده کلاردشت باینمنطقه واردشد و پس از بازدید محل به حریق زدگان وعده مساعدت داد.

مسابقه پینك‌پنك

رامسر ـ در مسابقه پینك پنك دانش آموزان دبستان خواجه نصیر آخوند محله رامسر آقایان لاریجانی ، خدایاری و جواهر دهی رتبه اول تا سوم را حائز شدند . قرار است این عده در مسابقات پینك‌پنك آموزشگاههای رامسر شرکت کنند .

تشکیل اردوی پیشاهنگی

ساوه ـ بوسیله پیشاهنگان آموزشگاههای ساوه اردوئی در نزدیکی امامزاده سید اسحق این شهرستان تشکیل گردید" که عده زیادی از رؤسای ادارات دولتی از آن بازدید کردند .

کامیونی آتش گرفت

آبیك ـ کامیون شماره ٦٢٥ برانندگی احمد که از آبیك به‌قزوین حرکت میکرد بعلت نامعلومی آتش گرفت و خوشبختانه عده‌ای سر رسیدند و آتش را خاموش کردند . .

پرداخت وام

فومنات ـ اخیرا از طرف اداره دخانیات فومنات بکشاورزان توتونکار این شهرستان وام پرداخت میگردد .

انتخاب شدند

نوشهر ـ آقایان اسلامی ، دکتر سعیدی ، سرگرد شراره، کیاه وشفیعیان طی جلسه‌ای بترتیب بسمتهای رئیس ، نایب رئیس ، منشی ، مدیر عامل و خزانه دار انجمن حمایت زندانیان نوشهر انتخاب شدند .

بخاطر خرید تلمبه چاه آب

بندر پهلوی‌ـ چون چاه آب پاسگاه ژاندارمری «کپورچال» از توابع بندر پهلوی فاقد تلمبه‌بودبهمین جهت‌عده‌ای از نیکو کاران محل مبالغی از بین خود جمع آوری کردند تا تلمبه‌ای برای چاه پاسگاه مزبور خریداری شود .

سرپرست شهرداری تعیین شد

نوشهر ـ آقای غلامحسین آرمند رئیس دفتر فرمانداری نوشهربا حفظ سمت به سرپرستی شهرداری‌بخش علمده از توابع این شهرستان منصوب گردید .

انتخاب اعضای انجمن حمایت زندانیان

فومنات ـ طی جلسه‌ایکه با حضور فرماندار و دادستان فومنات در سالن فرمانداری این شهرستان تشکیل شد اعضای انجمن حمایت‌زندانیان فومنات انتخاب گردیدند .

شهربانو مرد !

نوشهر ـ شهربانو یکی از زنان ساکن «سرداب‌رود» از توابع‌نوشهر هنگام خروج از منزلش سکته کردو جانسپرد . جنازه شهربانو پس‌از انجام تشریفات قانونی بخاك سپرده شد .

بقیه خبرهای فرهنگی و ورزشی

امتحانات زندان

دانش مرز ندارد ، بهمه جا میرود ،حتی‌ازمیله‌های قطور واز دیوارهای بلند زندان ها هم میگذرد .

زندانیان درس میخوانند ، آنها که براثرجرم از اجتماع رانده‌شده‌اندامروزکتاب‌میخوانند و خودرا برای امتحان حاضر میکنند .

زندانیانی که‌درس خوانده‌اند این‌روزها باشروع امتحانات فقط‌یك وجه‌اشتراك با جوانان و محصلین مدارس دارند و آن شرکت درجلسه امتحان است. اینکه گفته‌اند مدرسه‌ای‌که بناشود زندان‌خراب میشودراست است .

زندانیها همه فهمیده‌اند که زیاد متصر نیستندو بقول‌مشهور علمای‌حقوق جزاجانی بالفطره در جهان وجود ندارد .

جنایت تااندازه زیادی‌زائیده تعلیم وتربیت است ،

تعلیم و تربیت در زندان فلسفه بسیار پسندیده ای‌است که‌در چندسال اخیرمخصوصا در کشورهای شمال اروپا بآن‌توجه زیاد میشود . ونتایج‌خوبی هم‌از آن گرفته‌شده است .

دیروز از فرهنك تهران‌اطلاع داده بودند که‌درزندان هم تحت نظر بخش‌های فرهنگی حوزه امتحانی تشکیل خواهد شداین خبر موجب خوشحالی است‌اگر واقعا مربیان دلسوزی بزندانیها راه یابند ، و زندانیها راتحت تعلیم در آورند نتایج خوبی‌عاید خواهد شد اما بشرط آنکه بجای حرف عمل‌شود . وعملا نتایج حاصله بچشم بخورد .

مرتضی شهیدی

کاپ صدری

امروز آقای مصطفی سلیمی رئیس فدراسیون بسکتبال کشور بخبرنگار ما اظهار داشت از آنجائیکه مرحوم صدری یکی از خادمین واقعی ورزش کشوربوده است. فدراسیون بسکتبال کشور در نظر دارد یکدوره مسابقه بسکتبال بنام کاپ صدری ترتیب‌بدهد

در این مسابقه کلیه باشگاههای اختصاصی ـ عمومی و دستجات‌آزاد میتوانند شرکت نمایند نام نویسی مسابقات روز های دوشنبه نهم، سه شنبه دهم، چهار شنبه یازدهم، پنجشنبه دوازدهم خرداد ماه دردفتر فدراسیون بعمل خواهد آمد .

تیمهای‌شرکت کننده‌میتوانند‌دوازده نفر بسکتبالیست ویکنفر سرپرست معرفی نمایند قرعه کشی مسابقات درروز شنبه‌چهاردهم‌خرداده‌ماه‌ساعت شش بعداز ظهر در دفترفدراسیون انجام میشود .

کلاسهای درس
درپارك جنوب شهر

امروز عده‌ای از فرهنگیان و معتمدین محلات جنوب شهر در مراسم افتتاح کلاس های مبارزه با بی سوادی که بوسیله شورای‌زنان ومامورین شهرداری دراین پارك آماده گردیده است شرکت نمودند خانم دکتر نصرو مدیران‌آموزشگاه ها کلاس هارا افتتاح کردند واز آموزگاران فرهنك که آماده‌شده‌اند دراین کلاس ها تدریس نمایند قدردانی بعمل آوردند . کلاس‌های مبارزه با بی سوادی پارك جنوب‌شهر روزانه در دو نوبت دایر خواهد بود که‌در آن به ترتیب بانوان و آقایان حضور خواهند یافت .

پارك جنوب شهر در خیابان غار اکنون به صورت آبرومندی درآمده ومردم در آن به گردش واستراحت می پردازند .

مسابقات انتخابی کشتی شروع‌میشود
از ورزیده‌ترین قهرمانان ایران برای شرکت دراین مسابقات دعوت شده است ـ قهرمانان منتخب در اردوی المپیك شرکت میکنند

امروز اطلاع حاصل شد که از ورزیده ترین قهرمانان کشتی کشور که صاحب عنوان قهرمانی جهان یا کشور میباشند دعوت شده است‌تا در مسابقات کشتی فدراسیون کشتی شرکت نمایند .

دبیر فدراسیون‌کشتی کشورامروز اطلاع داد که مسابقات انتخابی قهرمانان ارزنده کشتی کشور برای شرکت در اردوی المپیك رم ازبعد از ظهر روز پنج شنبه ۱۹خردادماه در سالن محمد رضا شاه پهلوی آغاز خواهد شد .

از ساعت دوازده تا یك بعد از ظهر وزن کشی انجام میشود وبهیچ وجه ارفاقی بکشتی گیران در اضافی وزن‌نخواهد شد. قهرمانان شهرستان بوسیله تلگراف بتهران دعوت‌شده‌اند تادر این مسابقه شرکت نمایند .

بقرار اطلاع بیش از هشتاد نفر از کشتی گیران سراسر ایران که دارای عنوان قهرمانی هستند دراین مسابقه شرکت مینمایند .

اردوی قهرمانی

پس از خاتمه مسابقات انتخابی کشتی بلا فاصله اردوی قهرمانی مسابقات المپیك رم تشکیل خواهد شد ، بقرار اطلاع دو تیم در این اردو شرکت خواهند نمود . مدت اردوی قهرمانان تیم ملی کشتی ایران دوماه تعیین شده است در این‌مدت کشتی گیران از هر نظر تحت توجه استادان کشتی خواهند بود .

نقل مجلس زندانیان

زمانی میگفتند نقل مجلس زندانیان‌غل‌وزنجیر است اما حالا کم‌کم نقل مجلس زندانیها کتاب و قلم شده ،آنها درس میخوانند و همانطور که ملاحظه کردید خود را برای امتحانات‌نهائی آماده میسازند .

در طی سال گذشته عده ای از زندانیها تحت تعلیم و تربیت قرار گرفتند و بطوریکه در شماره دیروز خبردادیم اکنون از زندانیهای واجدشرایط‌امتحان بعمل خواهد آمد و بواجدین شرایط گواهی نامه ششم ابتدائی اعطا خواهد شد .

عکس بالا دو نفر زندانی را نشان میدهد که‌درس میخوانند و خود را آماده امتحانات‌مینمایند.

کتاب

چکمه های سیاه

نام کتابی است نوشته خانم ناهید سرفراز که نویسنده در آن اصل تعصبات مذهبی (ضد یهودی) وبرتری نژادی را مورد تخطئه قرار داده و مناظر هولناکی از جنگ جهانسوز دوم را مجسم نموده است .

این کتاب در یکصد دو صفحه طبع و از طرف بنگاه مطبوعاتی امیر کبیر بمعرض فروش گذاشته شده است .

سالنامه دانشگاه تبریز

اخیرا دانشگاه تبریز موفق شده که‌سالنامه جامعی‌از کار ها وپیشرفت های آن دانشگاه در سال تحصیلی ۱۳۳۷ ـ ۱۳۳۸ منتشر سازد ، و شعب پیوسته و وابسته آن موسسه بزرگ علمی را معرفی نماید .

دانشگاه تبریز قدیم ترین‌دانشگاه های شهرستانها است این دانشگاه درآبانماه ۱۳۲۶ بامر شاهنشاه‌تاسیس شده و اکنون سیزده سال است که حیات درخشان علمی خود را ادامه میدهد و هر روز توسعه میبابد ،ما موفقیت استادان و اولیای آن دانشگاه را در خدمت بآذربایجان وبالا بردن سطح تعلیمات عالیه در آن استان خواستاریم .

بهترین راه جلب اعتماد مردم

نام کتابی است که از عنوان سخنرانی آقای عبدالله شیر خانی معاون شهرداری تهران در تالارفرهنك گرفته شده وسپس آقای شیر خانی متن‌آن‌سخنرانی رابا تقریظ هائی که ارباب جراید و دوستان نوشته اند در یك جا گرد آورده و بصورت‌کتابی بهمین نام منتشر ساخته است .

سرالسعادة

رساله ای است سودمند دربیان معنی صلوات (نماز) و آثار و احکام آن تالیف فاضل معاصر آقای احمد الحسینی الروحانی ، بزبان عربی‌که آنرا برادر زاده وی آقای‌ابوالقاسم دانش آشتیانی بفارسی ترجمه کرده ومشکلات آنرا در حاشیه شرح داده و «رمز نیکبختی» نام نهاده و در یك مجله با متن عربی در شهر قم منتشر ساخته است .

تحویل عکس در یکدقیقه

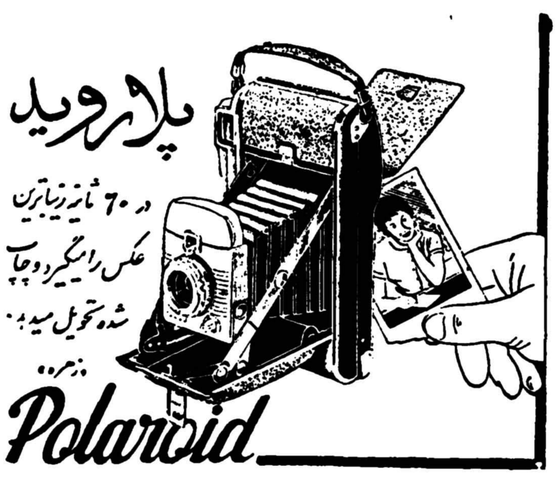

مراکز فروش: مانسکو خیابان شاه نبش یغما تلفن. ۴۷۱۲۵ فتو سینمائی جنب سینماهما

آ ـ ۸۰۹۲ «آگهی زهره»

STANDARD

رادیو ترانزیستور

نماینده انحصاری ـ شرکت تجارتی ریشهر ـ باب همایون‌سرای همایون شرکت تهرانشهر ـ خیابان سعدی تلفن۳۴۴۵۳ـ۳۰۲۱۱۵

آ ـ ۸۰۰۶ آگهی‌مصور

درمان

روماتیسم

مطب دکتر مهندس

خیابان یوسف آباد ایستگاه ایران

آ ـ ۸۰۹۰

نام پارچه

چادری

ازکلمه

TEIJIN

ACETATE

1410 FAILLE!

آمده‌است

پارچه‌های عالی ماکه دارای رنك روشن است‌جنس بسیار مرغوبی‌است که تمام شرائط یك پارچه‌چادری خوب رادارا میباشد.

- سبك
- ابریشمی
- ضد بید وضد کیك
- دافع چرك وکثافت

اگر از قیمت‌ها مطلع باشید خریدی بهتر ازاین نمیشود

Teikoku Rayon Co., Ltd. که خلاصه آن‌کلمه "TEIJIN" است ـ اولین مبتکر ساختن فیبر مصنوعی از چهل سال قبل میباشد. امروز نیز هنوز دراین موضوع سرآمد همگان است.

کوشش مداوم عده‌ای از افراد خبره وباکفایت درخلال سالهای متمادی همراه باتوسعه تکنیك این هنر درخارج باعث شده‌که "TEIJIN" عالیترین‌فیبر های شیمیائی باسامی زیر تهیه نماید.

"TEIJIN Tetoron" (فیبر پولیستر)
"TEIJIN Teviron" (فیبر کلورایدپولی‌ونیل)
"TEIJIN Rayon"
"TEIJIN Acetate"

برای دریافت کاتالوك مصور به آدرس زیر مکاتبه فرمائید

TEIJIN TEIKOKU RAYON CO., LTD.

EDOBORI-MINAMIDORI, NISHI-KU, OSAKA, JAPAN

CABLE ADDRESS: TEIJIN OSAKA

آزمایش شده

بادوام

مطمئن

SUMITOMO

لوله‌های ساده وپیچی

لوله‌های ساده، پیچی وروپوش‌دار
لوله‌های دیك بخار
لوله‌های مخصوص مواد شیمیائی
لوله‌های گاز وآب
لوله‌های مخصوص مصارف صنعتی
صنایع فلزی سومیتومو بامسئولیت محدود

SUMITOMO METAL INDUSTRIES, LTD.

OSAKA, JAPAN.

آدرس تلگرافی: "SUMITOMOMETAL OS AKA"

آ ـ ۷۹۴۶

حوادث و وقایع

هر کلفتی مورد اطمینان نیست...

یك میلیون ریال جواهر مسروقه کشف شد

ربابه بیش از دوسال درخانه‌های مختلف کلفتی میکرد واز هرخانه مقدار زیادی جواهر وطلا بسرقت برده بود

ربابه برادری

امروز خبرنگار ما کسب اطلاع کرد که مامورین شعبه هشت آگاهی در حدود یك میلیون ریال جواهر وطلا را که توسط زنی از خانه های مختلف تهران بسرقت رفته بودکشف کردند و سارق را که ربابه برادری نام دارد دستگیر نموده اند .

ربابه بعنوان کلفتی بخانه ها میرفت و همین که محل جواهرات واشیاء گرانقیمت را یاد میگرفت با ربودن آنها فرار میکرد و چندی بعد در خانه دیگری دست بهمین عمل میزد .

درباره عملیات این زن شکایات متعددی باداره آگاهی رسیده بود که‌درمیان شاکیان خانم آقای‌جهانگیر معاون وزارت گمرکات نیز دیده میشد .

خانه راپیدا کردند

این شکایت در شعبه هشت اداره آگاهی مورد رسیدگی قرار گرفت وبا لاخره مامورین پس از تحقیقات فراوان خانه‌ربابه را که در هرمنزل خود را بنام دیگری معرفی میکرد ، در خیابان سلسبیل پیدا کردند و ضمن بازرسی نزدیك بیك میلیون ریال جواهر و طلا و ملبوس را که از خانه های مختلف بسرقت رفته بود کشف نمودند .

دو سال سابقه سرقت

ربابه ضمن باز جوئی اعتراف‌کرد که دو سال است بعنوان کلفتی‌بخانه های مردم میرفته و پس از سرقت اموال آنها فرار میکرده است .

ربابه پس از صدور قرار قانونی تحویل جواهرات واموال مسروقه بزندان زنان فرستاده شد و ترتیب بصاحبان آنها داده شده است .

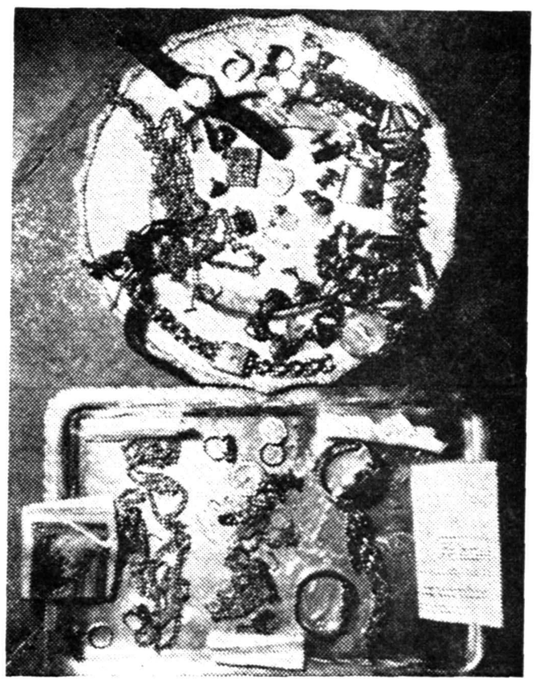

جواهراتی که توسط ربابه سرقت شده‌بود

«سازمان کمك کودك» یك پسربچه‌فراری را نزد خانواده‌اش برگرداند

اصغر پسربچه فراری

امروز پسر بچه دوازده ساله‌ای که یازده روز قبل از اردبیل بتهران فرار کرده بود توسط سازمان کمك کودك بشهرداری معرفی گردید و ترتیب مسافرت وی باردبیل داده شد .

این پسر بچه فراری که اصغر نام دارد میگفت : پدرم در اردبیل خرده فروش است و باوجود اینکه علاقه‌بدرس‌داشتم‌چون‌مخارج‌تحصیلم فراهم نمیشد لذا سه سال قبل در کارخانه قالی بافی مشغول کار شدم یازده روز قبل با برادرم دعوا کردم و بحالت قهر با اتوبوسی بتهران آمدم وچند روزی در قهوه‌خانه ها بسر میبردم و باوجود اینکه از عملم پشیمان شده و میخواستم نزد پدر و مادرم بر گردم پول نداشتم تا خود را باردبیل برسانم .

تا اینکه یکی از اعضای سازمان کمك کودك در خیابان متوجه‌وضع من شد و سازمان کمك کودك‌ترتیب حرکت من را پیش پدر و مادرم فراهم کرد حالا خوشحال هستم‌که نزد آنها میروم و قول میدهم که دیگر فرار نکنم

صبح امروز اصغر با وسیله ای که برای او فراهم شده بود عازم اردبیل گردید .

گمشده ها

پسربچه‌ای گمشده

پسربچه یازده ساله ای بنام عباس قربانیان فرزند ابوالفضل که چشم راست او لکه دارد از روز جمعه گذشته گمشده است .

برادر عباس ضمن اعلام این خبر بسرویس حوادث درخواست نموده اگر کسی از او اطلاعی دارد به کارخانه برق فردوس واقع در جاده شمیران ایستگاه محمودیه خبر بدهد .

گمشده دوم

پسر بچه دیگری بنام کریم ابوالحسنی فرزند رضا نیز مفقود شده است بستگان او تقاضا دارند چنانچه کسی از کریم خبری‌دارد به سبزی فروشی رضا ابوالحسنی واقع در خیابان خواجه نظام‌الملك ده متری ارامنه رو بروی توقفگاه اطلاع دهد .

ایران در آستانه مسابقات اتومبیل رانی

آیادراولین مسابقه اتومبیل‌رانی ایران موشکهای خزنده مسراشمیت گوی سبقت راخواهند ربود؟

استقبال جوانان- کارمندان وکارگران وخانواده‌ها وصاحبان مؤسسات ازاتومبیلهای‌کوچك وسریع‌السیرمسراشمیت

موشکهای خزنده یا سوسماران اهلی هنگام گردش در خیابانهای تهران

بدنبال انتشار خبر مربوط به موشك های خزنده در خیابان های تهران که در شماره روز پنجشنبه گذشته به چاپ رسید عصر همان روزاز طرف نمایندگی اتومبیل های مسراشمیت ساخت معظم ترین کارخانجات هواپیما سازیو اتومبیل سازی آلمان غربی دمونستراسیونی ازاولین‌پارتی اتومبیلهای مسراشمیت که اخیرا به ایران وارد شده‌است در خیابان های تهران داده شد.

اتومبیل های کوچك‌مسراشمیت که بنام موشك های خزنده معرفی گردیده هنگام عبور از مسیرخیابان های سعدی - فردوسی - نادری - اسلامبول و سایر خیابان ها همه‌جا با استقبال مردم تهران روبروگردید

مشاهده این اتومبیل های‌کوچك وبی نظیر که برای اولین باردر خیابان های تهران به گردش درآمده بود ومانند سوسمار بکف خیابان ها میخزید نظر همگان را به خود جلب نموده بود .

بهمین منظور ظرف چند روز اخیر عده زیادی از طبقات مختلف مردم به خصوص جوانان برای‌خرید واستفاده ازاین اتومبیل‌های کوچك وارزان قیمت که مخصوص یك خانواده دو سه نفری و انجام کار های شخصی و فوری است به نمایشگاه و نمایندگی فروش آن واقع‌در پاساژ سعدی (خیابان‌سعدی) دفتر فنی و بازرگانی آقای مهندس علی اصغر باغستانی مراجعه کرده‌اند واز هم اکنون بین عده‌ای ازجوانان وگروهی از علاقمندان بمسابقات اتومبیل رانی بحث در اطراف یك مسابقه اتومبیل رانی در ایران با استفاده از اتومبیل های مسراشمیت می باشد به دنبال این فکر وعرضه اتومبیل های مسراشمیت به‌بازار برای اولین بار ایران در آستانه یك مسابقه اتومبیل رانی قرارخواهد گرفت .

اتومبیل های کوچك مسراشمیت در عین حال که یك اتومبیل کوچك خانوادگی و کم خرج وبالاخره ارزان قیمت می باشد دارای ۱۳۰ کیلومتر سرعت در ساعت است‌که دو نوع آن کروکی ودونوع دیگر دارای سقف یك پارچه شیشه‌ای شبیه کابین هواپیما های جت مسراشمیت بازو بسته می شود .

طرز راندن اتومبیلهای مسراشمیت بسیار ساده می باشد و چون سوسماری اهلی ، در زیر پای شما بروی اسفالت خیابان ها می خزد و بطور قطع چنانچه فکر ترتیب یك مسابقه اتومبیل رانی در ایران‌جامه عمل پوشد اتومبیل های سریع - السیر مسراشمیت یا سوسماران اهلی در این مسابقه گوی سبقت را خواهند ربود .

با اینکه اتومبیل های مسراشمیت یکی‌از محصولات‌جدید کارخانجات معظم اتومبیل سازی آلمان غربی است که بعد از جنك یعنی از سال ۱۹۵٤ شش سال قبل به بازارعرضه گردیده معذالك در سراسر جهان از سوئد و نروژ (قطب شمال) تا آرژانتین (امریکای جنوبی) مورد استقبال قرار گرفته وطی این‌مدت کوتاه بعدازفولکس واگن واتومبیل های‌مرسدس بنزساخت کارخانجات اتومبیل سازی کشور آلمان غربی، اتومبیل های کوچك مسراشمیت از نظر صدور و عرضه آن به بازار های دنیا در درجه سوم قراردارد.

زیرا این اتومبیل های کوچك بادر نظر گرفتن بنیه مالی طبقه متوسط مردم جهان بمنظور رفاه حال جوانان ، خانواده های کوچك، کارمندان و کارگران و مغازه‌داران بسیار ارزان وکم خرج ودر عین حال زیبا و قابل اطمینان ساخته شده است .

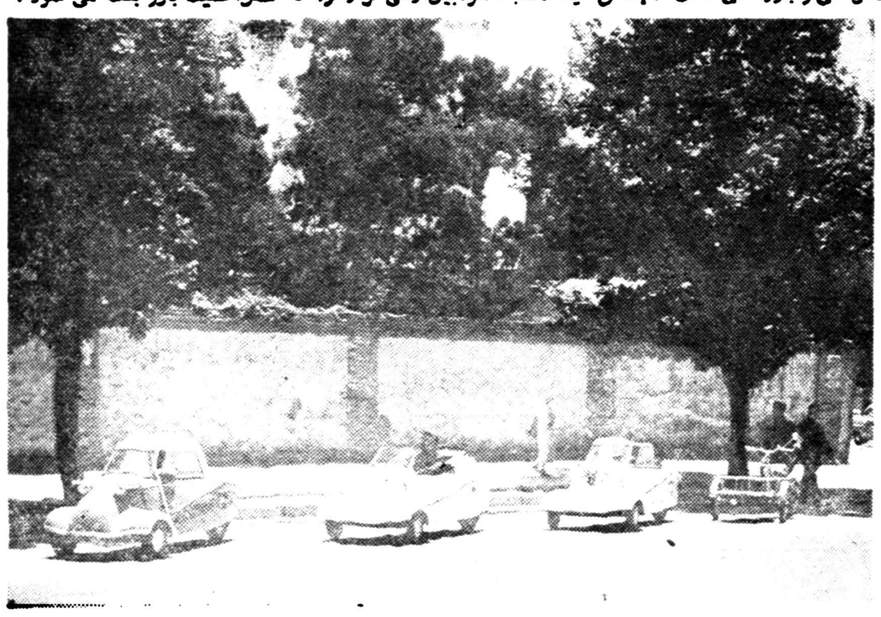

دراین عکس چند مدل مختلف ازاتومبیلهای کوچك مسراشمیت دیده میشود

آگهی مناقصه شماره ٦ر۱۳۳۹

بنگاه برق تهران یکدستگاه بی‌سیم ثابت دوطرفی (گیرنده وفرستنده) باپنج دستگاه کنترل ازدوروچهار دستگاه بی‌سیم متحرك دوطرفی(گیرنده وفرستنده)وشش دستگاه بی‌سیم دوطرفی (گیرنده وفرستنده) ثابت۲۵ واتی طبق فهرست وشرائط موجود درمعاملات خارجی بنگاه میدان ژاله ساختمان بنگاه برق‌سی‌اندانف گمرك مهرآباد درتهران خریداری‌مینماید

داوطلبان شرکت در مناقصه میتوانند بامراجعه بدائره کارپردازی واخذ فهرست مشخصات وشرائط مربوطه آن پیشنهاد خودرا برابر شرائط مقرره تاساعت پنج(٥) بعدازظهر روز شنبه ۲۸ خردادماه ۱۳۳۹ بصندوق هیئت نظارت بنگاه بیندازند.

بنگاه برق‌تهران

۱ـ ۲ آ ـ ۸۰٤٤

قابل توجه جناب آقای دکترجواد آشتیانی مدیرعامل‌محترم سازمان شاهنشاهی خدمات اجتماعی

بمقتضای من‌لم‌یشکرالمخلوق لم یشکرالخالق خاطر محترم‌رامتوجه مینماید که مریضه (بانوجوادیان) که‌از خاندان علم وفضیلت وانتساب بهچندین فامیل بزرك این شهرستان من‌جمله آیت‌اله آقای آقاسیدصادق روحانی دامت برکاته‌دارند مدتها ابتلای بامراض گوناگون از قبیل‌قند. اوره. آلبومین وفشارخون وغیره‌داشتند درتهران وقم‌معالجات زیادنمودند وموثر واقع‌نگردیده وآقایان اطباءتقریبا مایوس ازحیات مشارالیها شدند اخیرا خوشبختانه تقدیر اورا به‌بیمارستان نکوئی قم بستری کرد درنتیجه زحمات فوق‌العاده وسرپرستی کامل جناب آقای دکتر قراگزلو رئیس بیمارستان که ازاطباء حاذق وکم‌نظیر این‌کشور میباشند از بذل هیچگونه مساعدت دریغ نفرمودند وآقای دکتراکبری که طبیب‌رسمی مشارالیها هستند بامراقبت ودلسوزی شبانه روزی خود در معالجه اهتمام نموده وهم چنین سایر آقایان اطباء آقای دکتر طباطبائی، آقای دکتر امامی، وآقایان پزشکیاران وکارمندان نسبت بوظایف مربوطه خود از هیچگونه محبتی مضایقه نفرمودند تااینکه بحمداله معالجات موثر و بهبودی حاصل شده این‌است وظیفه وجدانی خودمیدانم که وجود این چنین اشخاص رابه‌حضور محترم تبریك عرض نمایم موفقیت وسعادت هریك رااز قدر متعال خواستار باشم وضمنا تقاضای تقدیر وتشویق همگی آنهارا ازآن مقام محترم مینمایم. باتقدیم احترامات فائقه

ازطرف عموم بستگان مریضه بانوجوادیان سید علی‌محمد سیدی

آ ـ ۷۰۹۱

آگهی ثبت نام درکنسرواتوار آزاد

کنسرواتوار آزادبرای رشته سازهای بادی (کلارینت وترومپت - فلوت- هوبوا- کر) و ویلن سل هنرجو می‌پذیرد داوطلبان برای ثبت‌نام می‌توانند همه‌روزه تاآخر خردادماه ۳۹ازساعت ٥ر٥الی۸ بعداز ظهربدفتر کنسرواتوار آزاد واقع‌در خیابان ارفع جنب‌دبیرستان رضاشاه کبیر مراجعه نمایند و هنرجویانیکه برای رشته های فوق پذیرفته شوند از تسهیلات لازم برخوردار خواهند شد.

۱ـ ٥ آ ـ ٦٥٦۹

قرص ساریدون روش ساخت سوئیس

۱ـ ۸ آ ـ ٤٥۹۱

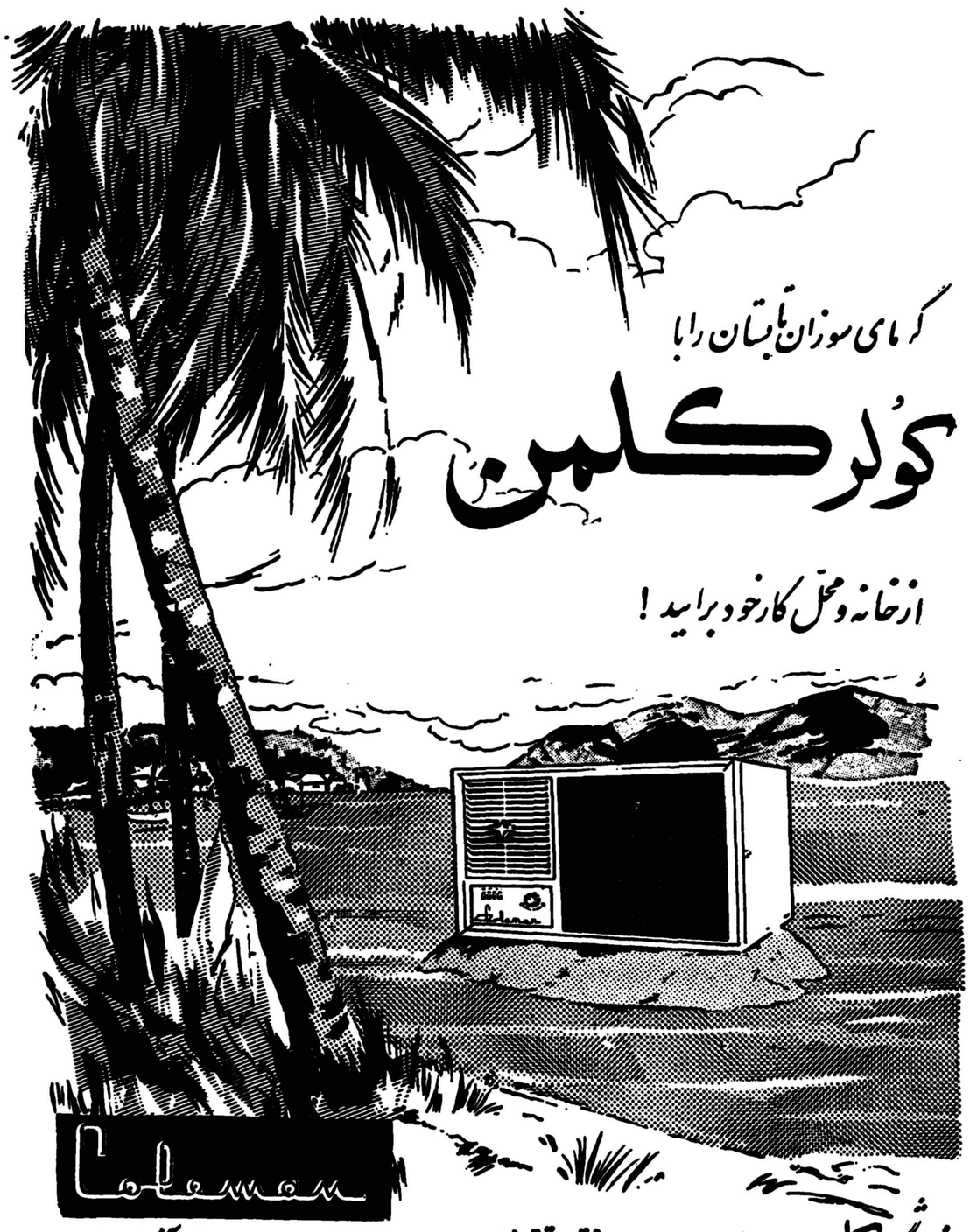

گرمای سوزان تابستان را با

کولر کلمن

از خانه ومحل کارخود براید !

کانون آگهی زیبا

فروشگاه کلمن : خیابان سعدی - ساختمان تقی نیا

آ ـ ۸۰٥٦

در انجمن های محلی شهر

شکایت ساکنین کوچه حاجی‌میرزا عمو مطرح شد

جلسه انجمن محلی اصلاحات اجتماعی بخش ۵ و ۱۵ تهران بریاست آقای دکتر ابراهیم قائمی تشکیل شددر این جلسه از اقدامات آقایان سپهبد جهانبانی ـ فریدونی ـ حاجی حسین آقا فخارپور ـ مهندس شب‌افروز ـ حاجی‌علی کاشانی ـ حاجی جواد قائمی تهرانی ـ حاجی شکروی ـ حاجی آقا رضا شاهی ـ حاجی آقارضا حاجی طرخانی ـ دکتر بیات ـ حاجی‌آقا رضاجعفری ـ رضوی ـ حاجی مهدیان ـ سادات موسوی ـ حاجی جنانی ـ حجت‌الاسلام برقعی تقدیر شد در این جلسه قرارشد از طرف‌انجمن پنجاه هزارریال کمك جمع‌آوری و بلار ارسال‌شود در این انجمن‌از توجه و مراقبت پروفسور شمس‌در بیمارستان فارابی قدردانی واز آقای‌دکتر حسین معرفت پزشك‌بیمارستان لقمان‌الدوله سپاسگزاری بعمل آمد رئیس انجمن‌گفت تشکیل انجمن همکاری بیمارستان و مردم‌کمك موثری نسبت ببهبود وضع بیمارستان مینماید واین امرموجب رفع‌بسیاری ازمشکلات موجود گردیده‌است.

ساکنین کوچه حاجی میرزا عمو بانجمن نوشته بودند که دراین کوچه جوی احداث شودنامه بوسیله منشی انجمن قرائت و شرحی بشهرداری نوشته‌شد دراین جلسه شکایت خانمی از شوهر خودمطرح شد و انجمن در باره اختلاف آنان‌حکمیت کردوموضوع مختومه گردید.

کوی مهناز پاسگاه میخواهد

. جلسه انجمن محلی کوی‌مهناز بریاست آقای حیدری وبا حضور آقایان عظیمی ـ صوفی آبادی ـ موسوی ـ زارعی ـ جلیلی ـ ملکی ـ عباسی ـ خانوردی ـ علیزاده ـ حسین ملکی ـ پناهی ـ اخلاقی وعده‌ای‌از معتمدین محلی‌در منزل آقای جلیلی تشکیل شد آقای حیدری گفت با اینکه مامورین پاسگاه نعمت‌آباد کمال کوشش رادربرقراری امنیت مینمایند ولی بعلت کمی تعداد مامورین پاس‌گاه وبیگاه دستبردهائی بمنازل‌میشود که‌موجب ناراحتی مردم گردیده است وی درخاتمه از ژاندارمری کل تقاضا نمودکه نسبت باین موضوع توجه نماید.

درمانگاه در دوشان تپه

جلسه انجمن محلی دوشان‌تپه با حضور هیئت مدیره در منزل آقای محمد شالچی‌خزانه‌دار بریاست آقای محسن مقوم غفاری تشکیل گردید.

آقای کاظم فیاض گزارش ماموریت خودرا درمورد ملاقات‌بامقامات مسئول اداره بهداشت استان تهران بمنظور اجراء برنامه‌های بهداشتی تسلیم‌و قرارشد محلی برای‌نمایش فیلمهای بهداشتی تعیین گردد.

آقای محسن مقوم غفاری پیشنهاد نمود که‌خیابان غربی تیپ‌فنی نیروی هوائی بنام‌تیمسار سرلشکر خاتم نامگذاری و پیشنهاد آن‌بوزارت کشورتسلیم گردید که‌مورد تصویب‌واقع شد.

قرارشد نامه‌ای بمنظور آغازکار جدولسازی خیابان فرح‌آباد ـ سیمتری غربی تیپ فنی نیروی هوائی ـ بعنوان بر زن ۱۴ تهیه و تسلیم گردد.

آقای عباس منفرد نژادپیشنهاد نمود که‌باتوجه بجمعیت روزافزون دوشان تپه‌وبعد مسافت ناحیه مذکور تامراکز بهداشتی و درمانی نامه‌ای بمنظور تاسیس‌درمانگاه بمقامات وزارت بهداری تسلیم گردد که مورد توجه‌و تصویب قرارگرفت.

مردم شمالغرب میخواهند تکلیف خودرا بابرق خاموش روشن سازند

انجمن محلی شمالغرب تهران بریاست آقای امامی با حضور آقایان علامه ـ غفاری ـ سرهنگ ملك مرزبان ـ طبیب زاده ـ حقیرزاده ـ حاج نورمحمدیان ـ نیك اختر ـ مدیرنیا ـ حاج آزادان ـ افراز ـ حاج خضرائی ـ مهندس مصحقی ـ هاشمی ـ همتی ـ واعظی ـ خان محمدی ـ درمنزل آقای مهندس مصحقی تشکیل ابتداء صورت جلسه قبل توسط آقای غفاری قرائت و تصویب گردید ـ بعد تمام اعضاء انجمن بالاتفاق از ضعف وخاموشی برق فروزان صحبت‌کردند و مقرر شد حضورا هم در تعقیب نامه‌های تقدیمی بامقامات مسئول وارد مذاکره وتکلیف مردم را بااین شرکت برق همیشه خاموش تعیین نمایند.

وبرای اسفالت خیابانهای طوس ـ ۲۹ اسفند ـ کارون ـ آذربایجان ـ نواب ـ بامقامات‌شهرداری ملاقات‌نموده و مردم را از این بلاتکلیفی نجات دهند و نسبت به تعریض یاعدم‌تعریض خیابان‌نواب وجمع‌آوری‌زباله‌های چهارراه گل کار که مامورین برزن ۱۱ ریخته‌اند اقدام لازم معمول گردد.

اولین شورای همکاری یوسف‌آباد تشکیل شد

اولین شورای همکاری انجمن محلی شهرداری منطقه یك‌یوسف‌آباد تشکیل گردید. بنا بدعوت آقای مهندس تیزهوش شهرداری منطقه یك یوسف‌آباد باحضور نمایندگان شش انجمن محلی وعده‌از معتمدین‌محل درمحل شهرداری یوسف‌آباد اجتماع درابتداء آقای مهندس تیزهوش گفت جلسه‌شورای‌همکاری باشهرداری یوسف‌آباد رابنام‌نامی اعلیحضرت همایون شاهنشاهی افتتاح مینمایم‌وی از آقای ذوالفقاری شهردار تهران که‌نسبت بخواستهای اهالی اوامری صادر فرموده‌اند که‌نسبت به‌بهبودآب وتزئین میادین حدود منطقه وساختمان جدید شهرداری و اعزام یك دستگاه کامیون بطور مستمر جهت جمع آوری زباله و اعزام یکدستگاه تانکر ویکدستگاه بولدوزرونسبت به تسطیح خیابانهای خاکی و همچنین نسبت باعتبارسه میلیون تومان بابت‌اسفالت و جدول سازی اظهار امتنان وسپاسگزاری نموده وازآقای دکتر رضازاده شفق‌و تیمسار دریادارسائی وآقای پورمعزی وقویمی وسایر آقایان که‌با شهرداری یوسف آباد همکاری های‌نزدیك مینمایند سپاسگزاری کرد و درپایان تقاضانمود برای‌انعقاد جلسات آقایان عنایت فرمایند یك نفر رئیس و نایب رئیس انتخاب تابتوانیم به‌جلسات خودبانظم وترتیب خاصی ادامه دهیم .سپس اخذرای بعمل‌آمد و تیمسار دریادار رسائی و آقای دکتر میر بابائی‌باتفاق آراءرئیس ونایب رئیس انتخاب‌شدند و ریاست جلسه ضمن بیانات خود اشاره بمنویات شاهانه نمود واظهارداشت شاهنشاه خردمند ما همه‌موقع اوامر موکدی برای تامین‌رفاه‌عمومی صادرو خوشبختانه درراس شهرداری تهران آقای ذوالفقاری قرارگرفته که نسبت به اجرای منویات شاهانه کوشا هستندو امیداست همانطوریکه تاکنون به‌مشکلات و معضلات فائق‌آمده‌اند وما اهالی‌یوسف آباد ازشخص آقای شهردار و آقای شیرخانی واعتمادی وسرهنك مهندس حریری نهایت تشکر را داریم که نسبت بخواسته محلی‌دستوراتی صادر نموده‌اند و بعدا آقایان دکتر میریابائی وآقای پرفسور جمشیداعلم و آقای عبداله معقول و آقای سرابندی‌و آقای جبل‌عاملی وآقای دفتری ودکتر زنگنه وآقای پورمعزی وآقای وزیری وفصیحی وشیرازی وآقای نجم‌آبادی و آقای تاجیك و آقای‌پورفلاح بیاناتی ایراد نمودند تیمسار دریادار رسائی اظهار داشت چنانچه آقایان موافق باشند جلسات شورا همه هفته در شهرداری تشکیل خواهد شد.

انتقال قلعه در دستور کار شورای برزن ۲۰ قرارگرفت

جلسه‌شورای همکاری برزن بیست بریاست آقای شادزی وبا حضور آقایان حاجی راه‌پیما ـ بنی‌احمد ـ جهانی ـ احمدیان ـ احمدی ـ زهرآمینی ـ بختیاری ـ خلیقی ـ دکتر پارسا ـ بهاردوست ـ دادبین ـ اخلاقی تشکیل گردید آقای بهاردوست گفت برای پیشرفت کارشورا بهتر است که کارهای‌موجود بین‌افراد تقسیم‌شود و هرکمیسیونی یك مشکل محلی‌را حل‌نماید آقای‌دکتر پارسا اظهارداشت که باتفاق آقایان حاجی‌راه‌پیما ـ بنی‌احمد ـ دادبین ـ بختیاری ـ اخلاقی ـ احمدیان ـ بملاقات تیمسار شاه خلیلی رئیس پلیس تهران رفتیم‌وی افزودکه بااظهاررضایت از طرز کار مامورین تقاضای افزایش تعداد مامورین پاس رانمودیم وقرار شددرمورد آن‌قسمت‌از بخش‌بیست که‌امور انتظامی آن‌با کلانتری ۲۳ میباشد ازطرف اداره پلیس اقدامی صورت‌گیرد زیرامردم بعلت بعد مسافت کلانتری ۲۳ناراحت میباشند . آقای احمدیان تقاضا کرد که تا موضوع انتقال قلعه‌دردستور کارشورا قرار گیرد.

دستبند

خوانندگان پیشنهاد میکنند:

وگلوبند طلا را

بدو جوان هدیه کنید

آقای اکبر آزاد در باره نحوه مصرف گلوبند و دستبند طلاهدائی دوخانم ناشناس مینویسد :

این هدیه را به اولین و دومین جوانیکه روی خرابه های لارعروسی برپا میکنند اهداء کنید .

بانو پری جلالی پیشنهاد میکند:

دستبند و گلوبند به دو نفر از کودکان یتیم که مشغول تحصیل هستند و بین همکلاسان خود رتبه اول را دارا میباشند اختصاص داده شود .

آقای اصغر یزداندوست مینویسد:

دستبند و گلوبند طلا را از طریق حراج بفروشید ودر آمد آنرا صرف تاسیس دبستان نمائید .

آقایان احمد تقی پور کار مند راه‌آهن جنوب و کاظم اکبر زادگان نیز پیشنهاد میکنند :

دستبند و گلوبند طلا از طریق حراج بفروش برسد و مبلغ حاصله از فروش برای کمك بکودکان یتیم لار اختصاص داده شود .

آقای حسین محمدی مطلق‌کارمند بازنشسته پیشنهاد میکند

گلوبند ودستبند بدو نوعروس لاری بعنوان جهیزیه اهدا شود .

بانو منیژه پورکاج مینویسد

درصورتیکه موافقت شوداین‌دستبند وگلوبند طلاباولین دختریتیم لاریکه ازدواج‌نماید اهدا گردد وبازهم در صورتیکه این امرخیر انجام گرفت لطفااطلاع‌دهید تامنهم مبلغ یکهزار ریال برای شیرینی روز جشن‌ازدواج تقدیم کنم .

ادامه دارد

کمك‌بزلزله‌زدگان

وسیله روزنامه اطلاعات و سازمان کمك کودك برای تاسیس پرورشگاه ...

کمکهای متفرقه

علاوه بر کمك های نقدی و جنسی سازمان های اداری ودبستان ها و دبیرستان ها از طریق روزنامه اطلاعات به آسیب دیدگان لار عده‌ای از نیکو کاران مستقیما به اداره آمده و کمکهای نقدی نمودند که‌اسامی آنان نیز ذیلا درج می گردد .

فهیمه کهینم	۱۰۰۰ریال
محمد خیابانی	۵۰۰۰ریال
سعید وفا	۳۰۰ ریال
حسین حجازی	۱۰۰ ریال
فروغ	۵۰۰ ریال
مونس رحمیان	۵۰۰ ریال
شهرام	۱۰۰ ریال
هوتن گلسرخی	۵۰۰ ریال
معصومه شفقی	۱۰۰۰ریال
خانم ناشناس	۱۰۰ ریال
آقای صابر ابراهیمی	۳۰۰۰ریال
دوشیزگان سیلیو ماوایکا احمدیه	۱۰۰۰ریال
دارا کیومرثی	۵۰۰ریال
فرخ رضا الهی	۱۰۰ریال
خدیجه عطا پیشه	۲۰۰ ریال
زرین تاج خدابخش	۳۴۰ ریال

زهرا پور حمامی و فروغ و فتانه پرتوی ۲۰۰ ریال حسین سپهر ، هنگامه پولاددژ ـ شیلا بهبهانی و داریوش غفاری جمعا ۱۰۰۰ ریال هر یك ۲۵۰ ریال

دبستان نوید دختران

تعدادی از دانش آموزان این دبستان نیز برای کمك به آسیب دیدگان مبلغ ۱۳۰۰ ریال باداره روزنامه ارسال داشته اند اسامی آنان از اینقرار است :

نسرین رفعت جاه	۵۰۰ ریال
سوسن تبسمی	۲۰۰ ریال
نازی خوش نویس	۱۰۰ ریال

فرشته شیرمحمد ، فایزه شیرمحمدی ، فهیمه شیر محمدی و فرید شیر محمدی جمعا ۵۰۰ ریال

باشگاه ورزشی تبریز

باشگاه ورزشی شاهین تبریز به منظور تقویت نیروی جسمانی جوانان این شهر اقدام به برگزاری یك رشته مسابقات کشتی آزاد نمود و مبلغ ۱۰۰۰ ریال از عواید فروش بلیط آنرا از طریق روزنامه اطلاعات بزلزله زدگان لار تخصیص داد .

لطفا یادداشت فرمائید

فردا

در انجمن ایران وامریکا

سخنرانی پیرامون «پیشرفت بهداشت عمومی در ایران» توسط دکتر عطاءالله طبیب زاده از ساعت ۶ بعدا از ظهر

درانجمن ادبی آذرآبادگان

سخنرانی ، بحث وگفتگو پیرامون شعر و ادبیات فارسی و قرائت‌اشعار وسیله سرایندگان شعر

ازساعت ۷ بعداز ظهر در محل انجمن

امشب

برنامه تلویزیون ایران

ساعت ۶٫۰۰ ـ برنامه وزارت کشور
ساعت ۶٫۱۵ ـ مسابقه هوش‌خردسالان
ساعت ۷٫۰۰ ـ تدریس زبان انگلیسی
ساعت ۷٫۳۰ ـ برنامه شرکت نفت
ساعت ۸٫۰۰ ـ برنامه هنرهای زیبا
ساعت ۸٫۳۰ ـ اخبار
ساعت ۸٫۴۵ ـ برنامه تاریخ
ساعت ۹٫۰۰ ـ موسیقی
ساعت ۹٫۳۰ ـ فیلم سینمائی
ساعت ۱۱٫۰۰ ـ پایان برنامه

اصناف و پیشه‌وران

درصنف معدن‌دار

جلسه اتحادیه معدن‌داران گچ مسگرآباد باحضور دویست نفراز سینه‌کاران معدن‌وبریاست آقای گورنك تشکیل شد رد این جلسه‌آقای حاجی مسیح‌رضائی وحاجی غلامعلی بهروان وسایر اعضای مدیره‌صنف شرکت‌داشتند معدن‌داران گچ مسگرآباد اعلام کردند که از این‌تاریخ کلیه سینه‌کاران معدن بعضویت اتحادیه صنف‌فخار درمی‌آیند و کلیه اقدامات خودرا تحت‌نظر رئیس صنف‌مزبور انجام خواهندداد قرارشدهر یك‌از اعضاء باتحویل تقاضا وعکس کارت عضویت اتحادیه صنف فخار را دریافت دارند.

درصنف خیاط

تکلیف انتخابات اتحادیه صنف خیاط‌هنوز معلوم نیست عده‌ای از خیاط‌های تهران برای روشن‌شدن تکلیف این‌امر بشهرداری رفتند و نمایندگان آنان ضمن تماس‌با شهردار تقاضا کردندکه هرچه زودتر دستورات لازم نسبت بتامین نظریات افراد وابسته بصنف خیاط صادر گردد

درصنف فروشندگان لوازم اتومبیل

جلسه اتحادیه صنف فروشندگان لوازم اتومبیل باحضور کلیه‌اعضا تشکیل شد و انتخابات بعمل آمد ودر نتیجه پانزده نفر بعضویت هیئت مدیره صنف انتخاب گردیدند

۷۲ تن از بازرسان شرکت واحد برکنار شدند

خبرنگار ما امروز کسب اطلاع کرد که در تعقیب تغییراتی که بنا بدستور مدیر عامل شرکت واحد در سازمان اداری این شرکت بوجود آمد ، عده‌ای از بازرسان شرکت که‌زائد تشخیص داده میشدند از کار برکنار شدند گفته می شود تعداد بر کنار شدگان به ۷۲ نفر می رسد .

قرار است پس از یك بررسی دیگر به خدمت عده‌ای دیگر از کارکنان شرکت خاتمه داده شود .

گفته می شود منظور از برکنار نمودن این گونه کارمندان تقلیل دادن در هزینه شرکت واحد می باشد .

احداث میدانهای جدید

تا ۱۵ روز دیگر شروع میشود

بدستور شهردار تهران تا پانزده روز دیگر باید احداث میدان های جدید در نقاط مختلف شهر شروع گردد .

امروز آقای ذوالفقاری شهردار تهران معاون کل شهرداری را مامور اقدام درباره تعیین تکلیف میدانهای جدیدی که قرار است در گوشه و کنار شهر ساخته شود نمود .

شهردار گفت تا پانزده روز بایدکلیه ترتیب عملیات مربوط به تخریب محلات مختلف که به خیابان و میدان مبدل خواهدشدداده‌شودو تخریب‌آنها شروع گردد قسمتی از این اماکن مدتها است که طبق نقشه در معرض تخریب واقع است و تاکنون مامورین در کار خود موفق نگردیده‌اند ادارات حقوقی و فنی و امور شهر شهرداری مامور اقدام در مورد تخریب میدان موزه ـ ابن سینا ـ بقیه سرتخت . بربریها و سایر محلات شهر که باید خراب شود گردیدند .

پیشگاه مبارك شاهنشاه محبوب ایران

تصویب قانون بیمه‌های اجتماعی‌وواگذاری اراضی خالصه بکارگران یکی دیگر از کمك های ذیقیمت پدر تاجدار مااعلیحضرت‌همایونی میباشد کارگران کارخانه قندکرج‌بدین‌وسیله حق شناسی و شاه پرستی خودرا بشرف‌عرض‌همایونی رسانیده ودوام و بقای عمرشاهنشاه وخاندان جلیل سلطنت را از خداوند متعال خواستارند .

آ ـ ۷۰۷۷ قندکرج ـ سرتیپ زاده نماینده کارگران کارخانه

ماشین آلات کشاورزی — تریلی — موتور دیزل — کارخانه برنج کوبی — کارخانه روغن کشی — تراکتور

کارخانه برنج کوبی

کامل تمام اتوماتیك مدرن ۲۰ تنی (۲۰۰۰۰ کیلو درشبانه‌روز)

چلتوك میگیرد برنج در کیسه میریزد . ساخت با تجربه‌ترین کارخانجات آلمان موجود در صندوقهای بسته درانبار تهران

طالبین برای مشخصات کامل و نقشه‌ها

بشرکت‌سهامی ماشین‌آلات‌ایران

خیابان شاهرضا شماره ۷۷۰ مقابل‌زایشگاه

تلگرافی ماشینکو تهران تلفن ـ ۳۹۶۳۰

مراجعه فرمائید

آ ـ ۷۹۷۰

عکاسی اطلاعات

در تمام‌ساعات روزوشب آماده عکس برداری از مجالس شماست باتلفن ۳۰۰۱۱ تا۱۴ تعیین وقت فرمائید . ضمنا هرگونه سفارش اعم‌از عکس های خبری ـ کپیه ـ آکراند یسمان وعکسبرداری رنگی قبول میشود

خیابان‌خیام ـ عکاسی‌اطلاعات

گزارش آقای ابتهاج بمجمع عمومی بانك ایرانیان

بقیه از صفحه ششم

وضع اقتصادی ایران

صنایع

در سال ۱۳۳۸ اعطای وامهای صنعتی و تولیدی از محل تفاوت ارزیابی پشتوانه اسکناس طبق قانون مصوب اردیبهشت ۱۳۳۶ ادامه داشت و جمع وام های توصیه شده به بانك ملی ایران که در پایان سال ۱۳۳۷ مبلغ ۳٫۵۳۳ میلیون ریال بود در آخر ۱۳۳۸ به ۵٫۵۸۹ میلیون ریال بالغ گردید . ازاین مبلغ ۴٫۱۲۵ میلیون ریال به‌تصویب رسیده و قرار داد آنها بسته شده و تا آخر اسفند ۱۳۳۸ مبلغ ۳٫۷۸۰ میلیون ریال آن پرداخت گردیده است و به نظر میرسد که در حدود نصف این مبلغ پرداختی مربوط به سال ۱۳۳۸ باشد .

طبق آماریکه از طرف وزارت صنایع و معادن منتشر شده سرمایه گذاری خصوصی درطی مدت سی ماه تا آخر ۱۳۳۸ بالغ بر ۱۷٫۷۵۳ میلیون ریال بوده .

این رقم با سنجش با مبلغ وام پرداختی بانك ملی ایران بنظر زیاد میرسد .

میزان سرمایه گذاری کنسرسیوم نفت را میتوان در سال ۱۹۵۹ به ۶٫۲۲۰ میلیون ریال و شرکت ملی نفت را به ۲٫۴۴۳ میلیون ریال در همان سال تخمین زد ضمنا سازمان برنامه در سال ۱۳۳۸ تقریبا ۱۱٫۸۰۰ میلیون ریال مخارج عمرانی داشته است .

امید است اداره کنندگان صنایع خصوصی در استفاده از این وامها و اعتبارات‌یکه از منابع دیگر تحصیل کرده‌اند به نحوی اقدام کنند که نه تنها بتوانند قروض خود را به موقع بپردازند بلکه منافعی هم به صاحبان سهام بدهند .

گذشته از دقت در انتخاب ماشین آلات و کارخانه موضوع بسیار مهم در پیشرفت صنایع طرز صحیح اداره کردن آن است تا صنایع جدیدالتاسیس علاوه بر آمادگی برای رقابت در مقابل یکدیگر با امال بتوانند مصنوعات و تولیدات خود را قابل رقابت با مصنوعات خارجی کنند .

رسیدن باین مقصود برای کشوری مانند ایران که در غالب موارد خود تولید کننده مواد اولیه بوده ودارای نیروی انسانی میباشد که همه گونه استعداد درفراگرفتن روشها و اسلوب تازه دارد ومیزان دستمزد افراد آن بمراتب پائین تراز کشور های صنعتی میباشد کار مشکلی نیست بشرط اینکه شرائط حتمی اداره امور صنعتی امروز دنیا از طرف صاحبان صنایع ما رعایت گردد وخودرا از لحاظ اصول فنی حسابداری صنعتی وداشتن برنامه کار وبازاریابی مجهز کنند.

نکته مهمی که در صنعتی کردن کشور باید مورد نظر قرار گیرد احتیاج صاحبان صنایع به سرمایه درجریان بمنظور بهره‌برداری است که پس‌از تاسیس کارخانه برای تهیه مواد اولیه ومزد کارگر و گردش کار کارخانه لازم میباشد. از ۱۶۴٫۰۰۰٫۰۰۰ (یکصدوشصت‌و خواهد کرد و وجوهی که برای این منظور لازم است مبالغ کوچکی نیست که بتوان پس‌از تاسیس در بازار یاوسیله بانك های خصوصی بسهولت تحصیل نمود.

بطور کلی میتوان گفت که‌بسته به‌نوع صنعت از سی‌تاچهل درصد سرمایه‌ای که‌بعنوان «سرمایه ثابت» درتاسیس وایجاد کارخانه به کار برده میشود باید بعنوان سرمایه بهره‌برداری یا «سرمایه درگردش» جهت مواد اولیه ودستمزد و هزینه های جاری تامین گردد.

حزم واحتیاط ایجاب میکند که قبل‌از شروع به‌تاسیس کارخانه وباتوسعه آن همانطور که سرمایه برای تاسیسات از قبیل ساختمان وماشین آلات پیش‌بینی میشود در همان موقع نیز حوائج‌بهره‌برداری یعنی وجوهی که برای گرداندن دستگاه درفاصله خرید مواد اولیه وتبدیل آنها بمصنوعات وفروش‌آن لازم میباشد تامین گردد.

همانطوریکه گفته‌شد چنانچه باین مسائل‌توجه‌نشود رفع‌مشکلاتی که‌بعدا روی خواهد داد آسان نخواهد بود. باتاسیس بانك‌توسعه صنعتی ومعدنی ایران امید میرود قسمتی ازاین مشکلات به خصوص درمورد صنایعی که‌باکمك آن‌بانك بوجود خواهد آمد یاتوسعه‌خواهد یافت برطرف گرددولی برای‌صنایع دیگر حتماباید فکری بشود.

کشاورزی

چهارمیلیون) هکتار مساحت کل کشور طبق آمار موجود در حدود شش میلیون هکتار زیرکشت بوده وکارهای کشاورزی برای تغذیه بیست‌میلیون جمعیت فعلی کشور دراین مقدار زمین مزروعی انجام شده است.

بعداز جنك جهانی دوم از نظر پیشرفت هائی که در بهداشت و مبارزه باامراض وتاسیس‌بیمارستان هاوکمك‌های خیریه بعمل آمده تلفات بخصوص دراطفال تقلیل‌یافته است وجمعیت ایران درسالهای آینده افزایش یافته احتیاج مردم‌به مواد غذائی بیشتر خواهد بود.

موازی باازدیاد نفوس اقدامات عمرانی وتاسیس کارخانجات وراه سازی وغیره باعث گردیده که تعداد زیادی روستائی از کار کشاورزی دست کشیده وبه کارخانجات وشهرهاروی‌آور شوند باتوجه باین حقیقت که جمعیت ایران روبافزایش بوده ودر عین حال عده‌ای از روستائیان‌به شهرها مهاجرت نموده ودرآمدها نیز افزایش میابند میزان تقاضا برای مواد غذائی روزبروز درافزایش‌است واگر مانتوانیم مسئله افزایش مواد غذائی راحل کنیم یاسطح قیمت محصولات کشاورزی ترقی نموده‌و درنتیجه فشار بیشتری به طبقات کم درآمد وارد میشود ویااینکه برای رفع کمبودموادغذائی ناچاریم اقدام بواردنمودن محصولات غذائی ازسایر کشورها بنمائیم.

برای رفع کمبود مواد غذائی دوطریق زیر موجود است:

۱ـ ازدیاد سطح کشت.

۲ـ استفاده ازطریق جدید کشت وبرداشت.

طبق عقیده متخصصین کشاورزی درایران لااقل ۵۰ میلیون هکتار از مساحت کشور قابل کشت است (یعنی ۴۴ میلیون هکتار علاوه‌بر زمین زیر کشت فعلی) اگربخواهیم برای ازدیاد محصولات کشاورزی‌از طریق اول استفاده کنیم وبرای تبدیل زمین‌بائربااراضی دائر بطور متوسط هرهکتار ۱۰٫۰۰۰ ریال هزینه درنظر بگیریم سرمایه‌ایکه برای آماده‌کردن ۴۴ میلیون‌هکتار زمین لازم خواهیم داشت با لغ بر۴۴۰هزار میلیون ریال خواهدبود باتوجه باین مبلغ خطیر اجرای‌چنین برنامه حتی به‌میزان یکدهم در آینده نزدیك از توانائی کشور ما خارج بنظر میرسد بخصوص که مشکل این امر فقط سرمایه مالی آن نیست بلکه تهیه نیروی‌انسانی لازم برای اجرای چنین برنامه‌ای‌نیز امکان پذیر بنظر نمیرسد.

عیب اساسی کشاورزی ایران کمی بازکرده است .بااجرای‌اصول صحیح کشاورزی یعنی ماشینی کردن، مصرف کودهای شیمیائی، انتخاب بذر خوب وطرزاصلاح کشت بسهولت میتوان محصول رابمیزان معتنابهی بالابرد. آزمایش هائی که‌تاکنون درمصرف کود شیمیائی بعمل آمده به تنهائی محصول را بیش‌از دوبرابر افزایش داده است وچنانچه اینکار تعاه بادیگر اصلاحات نام برده بشود مبالغه آمیز نخواهد بودهرگاه گفته شود که باسطح فعلی زیر کشت درایران (بخصوص که در نتیجه رعایت اصول علمی صحیح آیش زمین را میتوان تقلیل داد) محصول کنونی را میتوان‌بچندبرابر افزایش داد .

بااین جهات منطقی تر بنظرمیرسد که بجای آنکه عجالتا دنبال افزایش سطح‌زیرکشت برویم بازده محصول کشاورزی را باایجاد تحولاتی در وضع کنونی کشاورزی و پیروی از روشهای نوین دراراضی زیر کشت بالا ببریم .

بازرگانی خارجی

درسال ۱۳۳۸ واردات افزایش قابل ملاحظه‌ای نمود در حالیکه صادرات کاهش یافت و نظر باینکه دیون خارجی دولت روبه فزونی نهاد وهم‌اکنون آثار ۴٫۷۴۳ میلیون‌ریال (۶۲میلیون دلار) کسری درتعادل پرداخت ها مشاهده میشود دولت مصمم گردید ازراه افزایش سود بازرگانی ازواردات سال ۱۳۳۹ بکاهد .

ناتمام

خمیر دندان کلگیت باگاردول

دندانهای شمارا تمیز و زیبا

ونفس شمارا معطر میکند

وبجلوگیری از فساد دندان کمك مینماید

خمیر دندان کلگیت دارای گاردول است و گاردول ماده مخصوصی است که بجلوگیری از فساد دندان کمك میکند .

کلگیت بوی‌بد دهان اغلب افرادرا درتمام‌روز از بین‌میبرد ـ دندانهای شمارا تمیز میکند وزیبائی آنها را آشکار میدارد .

اطفال نیز از کف کردن و طعم خوشمزه آن‌خوششان می‌آید.

گاردول روی دندان شما فشرهای نامرئی مخصوص ایجاد میکند که بجلوگیری از فساد دندان کمك مینماید.

کلگیت نفس شمارا خوشبو میکند و در عین حال دندان شمارا تمیز مینماید

خمیر دندان کلگیت پرفروش ترین خمیر دندان دنیاست

CDC_58_1_PH

قدرت بی نظیر

باطری وارتا

درخدمت اتومبیل شما

آ ـ ۸۰۷۶

کلاس نقشه‌کشی مخصوص محصلین

مکتب بقراط روز سوم خرداد یك کلاس جهت داوطلبان متفرقه وروز هشتم یك کلاس‌مخصوص‌دانش‌آموزان تشکیل میدهد قبلا نام نویسی نموده باحق‌التدریس معمولی علاوه‌بربرنامه رشته‌های مختلف نقشه‌کشی ـ معماری وبرآورد ساختمان برنامه نقشه‌برداری راهم بطریق علمی و عملی مجانا آموخته باکسب معلوماتی که معرف حقیقی شما است استخدام شوید .

مکتب بقراط

۱ـ شاه‌آباد ـ کوچه ظهیرالاسلام کاشی ۹۲ دبیرستان بقراط

۲ـ شاهرضا ـ مقابل خیابان بهار

موتور ژنراتور انگلیسی

برای کارگاهها ـ منازل ـ باغات وغیره

نماینده انحصاری : فروشگاه مسعود ـ خیابان سعدی

مگس و پشه

رادفع میکنیم سازمان مجهز با مهندس متخصص تلفن ۳۰۴۰۶۹ ۱ـ۳ آ ـ ۶۵۴۵

قرص مخمر آبجو یستامین

رااز داروئی بهنام خیابان ناصرخسرو تلفن ۵۲۵۳۶ ابتیاع‌فرمائید

آ ـ ۷۹۸۶

اگر برق ندارید

مولد برق آمریکائی ۱۲۰۰ شمع ۲۲۰۰ شمع ۳۳۰۰ شمع سبك قابل حمل و نقل مخصوص ییلاقات رسید

تهران‌اروپ میدان‌فردوسی

۱ـ۱۰ آ ـ ۷۲۴۲

رادیو پای

۵ موج محصول انگلستان که از هرحیث برای اتومبیل در دنیا بی‌نظیر میباشد رسید.

نمایندگی پخش:

جنرال رادیو پشت شهرداری

تلفن: ۳۲۵۱۴

۲ـ۴ آ ـ ۷۵۸۶

ماشین‌نویسی فارسی و لاتین

با ماشینهای تحریر نو و مجهز در کاخ دانش فن ماشین نویسی را با متد ده انگشتی فرا گیرید و بلافاصله در ادارات‌وشرکتها استخدام شوید.

کاخ دانش

نادری‌نرسیده به چهارراه‌اسلامبول

آ ـ ۷۸۳۰

پرسول زیباترین عینک برای شماست

عامل فروش بلیط قطار اروپا

برای تهیه بلیط قطار اکسپرس از ارضروم به استانبول و اروپا و بلیط اتوبوس تهران ـ مونیخ به شرکت توریست‌ایران‌خیابان فردوسی نمره ۶۸ تلفن ۳۳۲۷۷ مراجعه فرمائید .

آگهی مودت

آ ـ ۸۱۱۰

تیمچه حاجب‌الدوله احمد میرمعز و جوادنیلی

بی . اُ . اِ . سی

به

سوئیس

برای کار یا تفریح

برای کسب اطلاعات وتهیه جا :

از تهران بنمایندگی کل بی . او . ا . سی شرکت‌ایرتوك خیابان فردوسی شماره ۷۱ تلفن ۶۳۹۶۴ تا ۶۶ و در آبادان شرکت فولر تلفن ۷۱۴۸۲ ویا سایر آژانسهای مسافری مجاز بی . او . ا . سی مراجعه فرمائید

B·O·A·C

پیشرو جهانی در پرواز هواپیماهای جت

BRITISH OVERSEAS AIRWAYS CORPORATION

نیازمندیها و آگهی‌های کوچک

استخدام میشود

به‌عده‌ای دبیر لیسانسیه دررشته ریاضیات و فیزیك ـشیمی نیازمندیم. اوقات مراجعه از ٦ـ ۸ بعداز ظهر نشانی شاه آباد کوچه ظهیرالاسلام دبیرستان شبانه بقراطشماره ۹۲
آ ـ ۷۱٤٥

شرکت سهامی زیمنس‌ایران
به یك نفر متخصص رادیو برای نصب و تعمیر دستگاههای تقویت وپخش صدا Elekroakus tik احتیاج‌دارد داوطلبان درساعات اداری به‌نشانی خیابان سعدی ساختمان ایران ماشین طبقه سوم مراجعه‌نمایند
آ ـ ۸۱۰ ۷ ـ ۱ ـ ۲

استخدام خیاط درجه یك
خیاطخانه الکانس
به چند نفرخیاط‌درجه ۱احتیاج‌دارد بدفتر خیاطخانه‌واقع‌درخیابان فردوسی ساختمان ارفرانس طبقه چهارم‌مراجعه فرمائید .
آ ـ ۸۹٦ ۷ ـ ۱ ـ ۳

آگهی استخدام
بنگاه مستقل آبیاری‌ده نفرمهندس راه و ساختمان برای خدمت درمناطق غربی‌کشور ازطریق مسابقه وباحقوق مکفی استخدام مینماید . داوطلبین حداکثر تا آخر وقت اداری روز ۲۹ر۳ر۷ با در دست داشتن مدارك خود باداره کار گزینی بنگاه (واقع در خیابان شاهرضا اول خیابان فروردین) مراجعه فرمایند .
بنگاه مستقل آبیاری
مهندس عبدالحسین ابراهیمی
۱ـ۲ آ ـ ۷۳۹۸

موسسه کاریابی البرز بچند نفر ماشین‌نویس کار آزموده زن و مرد نیازمند است امیریه خیابان فرهنگ تلفن ۲۰٦۰٤
۱ـ۲ آ ـ ٦۸۲۱

به چند نفر مرد باسواد برای‌فروش کارت لوور دوبیر نیازمندیم خیابان امیر کبیر داروخانه فرح

WANTED FEMALE TYPIST AND CORRESPONDENT WITH GOOD KNOwLEDGE OF ENGLISH.
TEL. 20388.

آگهی استخدام
وزارت راه برای ادارات تابعه خود در مرکز و شهرستانها احتیاج بعده ای مهندس راه و ساختمان ونقشه کش و نقشه بردار دارد مهندسین واجد شرایط طبق قانون استخدام مهندسین و کمك‌مهندسین مصوب ۲۳ر۱۰ر۱۳۳۸ بطور رسمی و نقشه کش ونقشه برداران بطور پیمانی پس از انجام مسابقه استخدام خواهند شد . داوطلبین میتوانند بادر دست داشتن مدارك مربوطه برای آزمایش و همچنین کسب اطلاعات بیشتر همه روزه از ساعت ۸ الی ۱۰ صبح در وقت اداری‌باداره کارگزینی وزارت راه واقع در خیابان لاله زار کوچه جامعه باربد (تئاتر فردوسی) مراجعه نمایند .
۱ـ٤ آ ـ ۸۰٤۰

آگهی استخدام
شرکت آب و دانه بچند نفر راننده پایه ۲ همگانی و چند نفر راننده موتور سوار سه چرخه با شرایط زیر نیاز مند است .
۱ ـ کلیه رانندگان میبایستی حد اقل دارای معلومات ٦کلاسه ابتدائی باشند .
۲ ـکلیه رانندگان‌باید بفروشندگی اجناس بمغازه های تهران آشنائی داشته باشند .
۳ـ کلیه رانندگان باید ضامن معتبری معرفی نمایند داوطلبین می توانند همه روزه بدفتر شرکت آب ودانه خیابان امیر آباد ، خیابان فرصت ، کوچه پیرنیا شماره ۲۰ مراجعه نمایند .
۱ـ۲ آ ـ ۸۰۲٤

استخدام ماشین‌نویس‌فارسی
سازمان بیمه‌های‌اجتماعی کارگران برای تکمیل کادر اداری خود احتیاج به چهار نفر ماشین نویس فارسی درجه یك دارد .
داوطلبان بایستی معرفینامه لازم را قبلا از اداره کل مشاغل وکاریابی وزارت کار دریافت و برای کسب اطلاع از شرایط استخدامی همه روزه در ساعات اداری باداره کارگزینی سازمان واقع در خیابان سی متری روبروی ستاد ژاندارمری مراجعه‌نمایندمدت‌قبول درخواستها حد اکثر تا پانزدهم خرداد ماه ۳۹ خواهد بود .
مدیر عامل **دکتر رضا سرداری**
۱ـ۲ آ ـ ۸۰۳۰

بچند نفردوچرخه سوار موتوری برای تمام روزاحتیاج‌است تلفن۵۳۱۸٦
۱ـ۲ آ ـ ۷۱۰۷

مستغلات

مستاجرین محترم‌مستغلات
صدها منزل و آپارتمان خالی‌موجود داریم و از شما کمیسیون دریافت نمی‌کنیم لاله‌زار نزدیك مهران سازمان تهیه مسکن تلفن ۳۹۹۵۳ و ۳۹۲۹۳ مراجعه فرمایند .
۱ـ۳۰ آ ـ ۳۸٦۷

برای خریدو فروش اراضی
عباس آباد بخیابان روزولت‌ایستگاه شریف بازرگانی محمدی و اخوان تلفن۸۲۱۳۵۱ مراجعه فرمائید .
۱ـ۳۰ آ ـ ۳۸۷۹

پول شرطی
هرمبلغ بخواهید موجوداست بدفتر معاملات پول شاهرضا مقابل کافه شهرداری تلفن ٤۲٥۱۲رجوع‌فرمائید.
۱ـ۱۰ آ ـ ٥۸٥۹

اگر پو لداريد
برای بهره برداری از پول راکد خود باوثیقه گرفتن ملك برای انجام ومشاوره رجوع فرمائید لاله‌زارنزدیك توبخانه ۳۹۷۸٤ به : **بنگاه کوشان**
۱ـ٤ آ ـ ۷۰۲٤

اگرقصدخرید یافروش‌دارید
خانه ـزمین ـباغ‌ـدهات در هرکجا باشد رجوع فرمائید لاله‌زار۳۹۷۸٤به **بنگاه کوشان**
آ ـ ٥۳۳۲ ۱ـ۸

تفکیك اراضی
نقشه برداری وپیاده کردن‌نقشه باارزانترین قیمت زیرنظر مهندسین مجرب شرکت .
ساختمانی بتون‌ریز
چهارراه دروازه دولت روبروی خیابان سعدی تلفن ٦۹٤۹٥
آ ـ ۸۱۰٤

مدرن‌ترین طرح
ارزان ترین مقاطعه و نظارت‌ـ دقیقترین محاسبات را می‌توانیداز
شرکت ساختمانی آرمیا
بخواهید . لاله‌زارنو جنب ساختمان خاچیك کوچه دکتر آقاجانیان تلفن ۳۰۳۰۷۸

خانه یا آپارتمانی که‌حداقل
دارای‌پنج‌اطاق‌بوده‌وکاملامجهزباشد در حوالی خیابان کاخ‌شاه ـپاستور ویا سی‌متری جهت‌رهن تصرف درمقابل ششصد هزارریال مورد نیاز است .
صبح‌ها بتلفن ۲۳٦۸۹وبعداز ظهرها بتلفن ۳۰٤۲٤۱ مراجعه فرمائید .
۱ـ۲ آ ـ ۸۰۸٤

نارمك‌ـتهران‌نو ـتهران‌پارس
نیروی هوائی ـ وحیدیه برای خرید و فروش نقد واقساط زمین و هرگونه معاوضه بازرگانی امینی اول سیمتری نارمك تلفن ۹۱۰۰۹۰ مراجعه فرمائید .
۱ـ۱۰ آ ـ ۸۰٥٤

نقشه‌های ساختمانی
ومقاطعه‌باارزانترین قیمت در شرکت
ساختمانی بتون‌ریز
دروازه دولت‌تلفن٦۹٤۹٥

واگذار میشود

یکباب مغازه لباسشوئی باموقعیت مناسب
واگذار میشود طالبین از ساعت ٤تا٦ بموسسه خوشه خیابان ژاله‌ایستگاه بهنام کوچه‌خیر شماره۸مراجعه نمایند
۱ـ۳ آ ـ ٦۹۸۷

یکدستگاه آپارتمان مجهز
دارای چهار اطاق آبدارخانه سرسرا برق تلفن واقع در شاهرضا نبش چهارراه دروازه دولت مقابل خیابان سعدی که مناسب برای بنگاههای ملی‌وتجارتی سالن‌دورزندگی مطب دارالوکاله و غیره میباشد یکجا ویا بطور جداگانه واگذار میشود. بتلفن٦۹٦٦۹ مراجعه شود

الکترو ناهید
خیابان خیام مقابل پاچنار بابرق و کلیه وسائل واگذار میشود .

دونفر کارمند یکه‌بامورحسابداری ودونفر کارگریکه رانندگی بدانند مورد احتیاج است بشرکت اتووانت خیابان سعدی مراجعه شود .
۱ـ۲ آ ـ ۷۰٤٥

چندنفرکه بامورقنادی واردباشند مورد نیاز است تلفن ٥۳۱۸٦
۱ـ۲ آ ـ ۷۱۰۷

فروش اتومبیل

باسه هزار تومان پیش قسط یکدستگاه‌اتومبیل تاکسی‌نویا کار کرده فروشگاه اتومبیل وتراکتور مهندس کرمانچی ـ خیابان تهران‌نو تلفن ۳۷۰۰٤ ـ ۳۰۳۸۸۷

تراکتورکهنه با نو عوض میکنیم
همه نوع دیسك ـ گاو آهن ـ کولتیواتر ـ نهرکن ـشن‌کش مرزبند سیب زمینی ـ زمین صاف کن ـ مرز بند خربوزه کاری با شرایط سهل فروخته میشود .
تراکتور با زمین عوض میشود
کامیون کمپرسی و غیر کمپرسی فروشگاه اتومبیل و تراکتور مهندس کرمانچی خیابان تهران نو تلفن ۳۷۰۰٤ ـ ۳۰۳۸۸۷ .
۱ـ۱٥ آ ـ ٦٤۸٦

جمس ٥٤ باری
۳تن نیم بفروش میرسد بتلفن‌ـ ۳۷۳٤۰ مراجعه شود .
آ ـ ۷۰۸٥

مزایده فروش اتومبیل
یکدستگاه اتومبیل شورلت مدل٥٥ که باکمال دقت نگاهداری شده در ساعت ٥ بعداز ظهر روز شنبه ۲۹ر۲ر۷ از طریق مزایده حضوری بفروش میرسد . طالبین میتوانند همه روزه در بانك رهنی ایران‌واقع در خیابان شاه (اسلامبول) حضور بهمرسانیده و اتومبیل نامبرده را بازدید نمایند .
حق حراج بعهده خریدار است
بانك رهنی ایران
آ ـ ۸۰٤۲

اجاره داده میشود

آپارتمان کامل برای اجاره
یك آپارتمان کامل مشتمل برپنج اطاق و سرسرا با برق و تمام‌لوازم در خیابان تخت جمشید باجاره واگذار میشود طالبین‌به تلفن٦۲٥۰۹ مراجعه فرمایند .
۱ـ۳ آ ـ ٦۷٦٥

۱۲ دستگاه آپارتمان مدرن درخیابان شمیران
بادستگاه شوفاژحمام‌وان ـسرویس کامل برای شرکتها و بنگاه های ملی یا خانواده های محترم یکجا و یا جداگانه اجاره داده میشود بتلفن هـای ۳٥٥٥٦ ـ ۲۸۹۱٦ مراجعه فرمائید .
۱ـ۳ آ ـ ٦۸۰٥

آپارتمان
٦ دستگاه آپارتمان ٥ اطاقه با برق وتلفن واقع در بر خیابان‌پهلوی یکجا یاجداگانه اجاره داده میشود طالبین به تلفن ۸۲٦۲۸ رجوع‌فرمایند
آ ـ ۸۱۰۲

منزل اجاره
یکباب خانه بمساحت ۳۲۰ متر مربع دارای ۸ اطاق ۳ زیر زمین وسایر لوازمات بابرق با تلفن وآب لوله کشی واقع در خیابان پهلوی داخل کوچه دهقان کاشی شماره ۱٥ از ساعت ٤ بعداز ظهر با تلفن ٤٤٦۲۳ مکاتبه نمائید .
۱ـ۲ آ ـ ۷۰۸۷

خانه اجاره بر تخت‌جمشید شرقی شماره ٤۰٤
بین خیابان بهار و شمیران بیش از ٤۰۰ متر حیاط وسیع دوطبقه ۸اطاق بابرق وآب وتلفن هر طبقه حمام باسرویس کامل ـ جنب همان منزل به نفت فروشی مراجعه‌شود
۱ـ۳ آ ـ ۷۰٥٥

یك ویلای مشجرجدیدالبناء
باآب‌برق تلفن بمساحت‌یکهزار متر مربع باکلیه لوازم مدرن‌واقع درقلهك خیابان دولت غرب خیابان احتشامیه برای اجاره سالیانه مهیااست بتلفن ۲٥۳۰٦ مراجعه شود .

یك آپارتمان مدرن درطبقه دوم باشش اطاق وبهارخواب وسیع جنوبی وتراس پشت‌بام دارای سرویس‌مجهز وآب وبرق ورودی مجزا واقع در تجریش خیابان خلیلی شماره ۱۷٥اجاره داده میشود طالبین می‌توانند پس‌از ملاحظه محل‌به‌طبقه اول ساختمان یا تلفن های ۸٤۳۹٦و ۳٤۷۳۰ مراجعه نمایند .
۱ـ٥ آ ـ ۷۰۸۳

لامیدال
تخته مصنوعی رویه‌پلاستیك‌الوان رااز شرکت سهامی آباد خیابان رفائیل روبروی باشگاه افسران شماره ٦۸ بقیمت تجارتی خریداری فرمائید برای عمده‌فروشی از واسطه استقبال میشود تلفن ٤٤۱۱۰

احتیاجات زندگی

رستوران ژاله مخصوص خانواده ها است دارای چلوکباب مطبوع وسایر اغذیه متنوع ولذیذ ایرانی و فرنگی اول لاله‌زار نو جنب سینما متروپل تلفن ۳۳۳۳۱

کارخانه کامل اتیکت‌بافی ساخت آلمان وارد شد
شرکت اسپین‌تکس خیابان سعدی تلفن ۳۲۰۱٦

بفروش میرسد

کارخانه کالباس‌سازی
تازه تاسیس مجهز به دستگاههای آخرین سیستم با موتور برق سه‌فاز و برق روشنائی بمساحت ٦۰۰ متر ٤٥۰ متر زیر بنا که جهت کارهای تولیدی دیگر نیز مناسب است کلا یا جزا بعلت مسافرت بفروش‌میرسد رجوع فرمائید ببازرگانی محمدی‌تلفن ۸۱۱۱۱
۱ـ۲ آ ـ ۷۸۳۲

یکعدد دیك بخار روسی‌نو
چهارصد کیلو بخار باوسائل بفروش میرسد طالبین بتلفنهای ٦٥۷٤۳ و ٦۷۳۸۱ مراجعه فرمایند .
۱ـ۳ آ ـ ٦۷۲۷

یك‌باب خیاطخانه مشتمل برسه اطاق باتمام لوازم وپیرینهای‌لوکس وماشین خیاطی‌و گلدوزی و ماشین طراحی بفروش میرسد طالبین روزهای شنبه ـ۲شنبه ـچهارشنبه به خیاطخانه S & S واقع درمیدان‌فردوسی روبروی آرایشگاه‌آلبا مراجعه‌فرمایند
۱ـ۳ آ ـ ٦٥٥۳

خانه فروشی
درخیابان بهار سیصد متر بابنای سه‌طبقه مستقلاتی لوکس هرطبقه‌دارای چهاراطاق و لوازمات رجوع فرمائید لاله‌زار ۳۹۷۸٤ به :**بنگاه کوشان**
۱ـ۲ آ ـ ۷٦۰۰

فروش آپارتمان‌کوچك‌وکامل
دارای ۳ اطاق ویك زیر زمین و سایر لوازم بقیمت معمار (تقریبا ۳٥ هزار تومان) بنشانی خیابان ژاله کوچه بهنام شماره ۲۰ رجوع شود
۱ـ۳ آ ـ ۷۳۲۰

زمین فروشی نزدیك بلوار
متصل بهم‌دوقطعه سیصد متری‌در کوچه هشت متری منشعب از بلوار بفاصله یکصدو پنجاه متری بلوار رجوع فرمائید لاله‌زار ۳۹۷۸٤ به.
بنگاه کوشان
۱ـ۲ آ ـ ۷٥۹۸

تلفن ٤بعلت‌مسافرت بقیمت‌خیلی مناسب واگذا رمیشود بتلفن٤۸۱۷۸ مراجعه شود .
آ ـ ۷۱۲٥

سه‌قطعه زمین تفکیك شده هر قطعه ۱٥۰متری ازاراضی مجیدیه با سند مالکیت بدون واسطه بفروش میرسد ازساعت ٥ر٤تا ۸بعداز ظهربه تلفن ٤۸٤۳٦ مراجعه شود .
آ ـ ۷۱۱۹ ۱ـ۲

خانه فروشی
چهل متری نواب شمالی ٥اطاق برق باوسایل ۸۰ هزار تومان تلفن ٦٤۹٦۳ مراجعه فرمائید .
آ ـ ۸۱۲۳

خانه فروشی
یك خانه واقع در خیابان سعدی روبروی ایران‌تور داخل کوچه‌فاریاب شماره ۳۰ ـ ۱٤۰ متر دارای٥ اطاق بالوستر ـ زیر زمین ـ حمام‌ـ روشوئی ـ مطبخ برق شهرداری و آب لوله کشی بدون واسطه بقیمت ۸۰ هزار تومان بفروش میرسد به تلفن ۸۱۹۱٤ مراجعه فرمائید .
۱ـ۲ آ ـ ٦۷۹۱

یکباب مغازه وسیع درلاله‌زار که فعلا محل‌یك‌خیاطخانه بزرك میباشد بالوازم واثاثیه بفروش میرسد،طالبین **به‌لاله‌زارگراندهتل‌دوزندگی عصر درخشان ویا ازساعت ۳ الی ۱۰ بعدازظهر به‌تلفن ۹۱٤٦٥ مراجعه فرمایند**
۱ـ۳ آ ـ ۸۰۳٤

آموزش‌های مختلف

دفتر فنی مساش
مخصوص متره کارهای راه سازی وساختمانی و طرح و نقشه و نظارت ساختمانهای بزرگ و کوچك وسیله مهندسین مجرب اروپا دیده
نشانی ـ انتهای خیابان بهار کوچه عمرانی کاشی ٤ تلفن ٦٤۹٤۹
آ ـ ٥۳۷٥ ۱ـ۱۰

کلاس تعلیم آرایش مو
در سالن‌آرایش وزیبائی آفرودیت زیر نظر متخصص دیپلمه اروپا از ۱٥ خرداد کلاسی بمدت سه ماه‌دایر است علاقمندان از این فرصت بی‌ـ نظیر استفاده نمایند .
آدرس رو بروی باغ مجلس اول خیابان مدرس کاشی ۲٤٦
نام نویسی همه روزه از ۹ تا ۱۲ ظهر
۱ـ٥ آ ـ ٦۹۲۹

گم شد :

گواهینامه‌ریز نمرات‌اینجانب
فریدون محمدی فارغ‌التحصیل دانشکده هنرهای زیبا سال ۳۷ مفقود شده از یابنده خواهشمند است به آدرس زیر مراجعه و مژدگانی‌دریافت دارد خیابان گرگان کوچه رفیعی‌پلاك ۱۷ .
آ ـ ۷۰٦٥

یك‌قطعه چك بانك اعتبارات
بازار بشماره ۸۷۰۹۳۳ بمبلغ سی هزار ریال امضاءاینجانب محمدقرشی که‌درتاریخ۲۸ر۲ر۳۹ صدوریافته‌در روز پنجشنبه ۲۹ر۲ر۳۹ مفقود گردیده‌چون ببانك متعهد دستور عدم پرداخت‌چك فوق داده شده لذا برای اطلاع‌عموم اعلام میگردد که چك نامبرده ازدرجه اعتبار ساقط است
محمد قرشی

پیش‌نویس آگهی فقدان سند مالکیت
آقای حاج ابوالقاسم‌علوی طباطبائی با تسلیم یك برك استشهاد که‌شهود حضورا ادای شهادت نموده اند مدعی است که سند مالکیت ششدانك عمارت شماره ۱۳ فرعی از ۳۰٦۱ اصلی‌بخش یك بروجرد که در صفحه ۲۲٦ دفتر ۳۰ ذیل ۳٦۹٦۱ بنام اصغر رفیعی صادر و طبق سند رسمی ۱٤۸٤٤ر۲٤ر۱۲ر۳٤ دفتر رسمی یك بروجرد که بنامبرده منتقل گردیده مفقود شده است لذا مراتب بدینوسیله آگهی‌می شود که هرکسی نسبت بملك مزبور ادعا یا حقی دارد و یا معامله‌انجام‌داده از تاریخ‌نشر اولین آگهی تا سی‌روز اعتراض خود را کتبا باداره ثبت بروجرد تسلیم دارد و الادر صورت نرسیدن اعتراض و انقضاء مدت‌قانونی بصدور المثنی مبادرت خواهد شداین آگهی سه نوبت هر نوبت ده روزیك مرتبه منتشر خواهد شد .
آگهی نوبت دوم ۲۱ر۲ر۳۹
آگهی نوبت سوم ۳۱ر۲ر۳۹
از طرف رئیس اداره ثبت بروجرد
گودرزی

جویای کار

جوانی با معلومات دیپلم‌کامل
وآشنائی کافی بزبان انگلیسی‌و آشنائی جزئی بکار ماشینهای تحریر وحساب و یازده سال سابقه خدمت‌در یك شرکت معتبر برای بعداز ظهر ها جویای کار است تلفن شماره ٦۹۳٤۱
آ ـ ٦۸٤۷ ۱ـ ۲

جوانی دیپلمه از چهار بعدازظهر ببعد برای انجام هرنوع کارآماده است بشماره ۱۳۱۱ راهنمای اطلاعات مراجعه فرمائید .
آ ـ ۷۰۰٥

تلفنچی جوان و فعال
که در قسمت تعمیرات و نصب دستگاههای تلفنی خودکار کورس‌بار نیز تخصص دارد برای تصدی امور تلفنی دستگاههای مزبور در تهران‌و شهرستانها آماده‌است‌به تلفن۳۰٥۲۳۸ طباطبائی یا صندوق پستی۱۸۳٦ حسین شایان مکاتبه فرمائید .
آ ـ ۸۰۹۸

جوانی دیپلمه آشنا به‌ماشین
تویسی خوش خط با سپردن ضامن برای تمام روزیانصف روز جویای‌کار در یکی از بنگاهها و موسسات ملی است در ضمن به کار مزد کم قانع است براهنمای شماره ۱۳۱۲.مراجعه شود .
آ ـ ۷۰۱۹

جوانی باداشتن سابقه
دفتر داری و معاملات تجارتی با ضمانت معتبر حاضر بکار تمام روز در موسسه‌است لطفا صبحها ۸و نیم تا ۱۱تلفن ۲۹٦۹۸ مکالمه فرمایند .
آ ـ ۷۰۷۹ ۱ـ ۲

راهنمای پزشکی اطلاعات

دکترهای متخصص درمجاری ادرار و تناسلی
دکتر محمدرضا مسدد
رزیدنت‌سابق بیمارستانهای‌امریکا درمان قطعی بیماریهای مقاربتی دروازه دولت روبروی ساختمان فیات تلفن‌ـ ۳۰۲٥٤۸ ـپذیرائی‌عصرها ازساعت٥ الی ۸بعداز ظهر

دکتر معانی
امراض مقاربتی ـ مجاری ادرار ـ معالجه سوزاك تازه و کهنه ـ ورم پروستات و سستی وناتوانی ـ ضیق مجرا امراض زنانه ـ خیابان فردوسی مقابل بانك ملی مرکز .

درمان قطعی سوزاك تازه و کهنه وضعف قوای‌تناسلی
دکتر جناب زاده دارای گواهی نامه ازدانشکده طب فرانسه‌صبح و عصر خیابان منوچهری‌مقابل کوچه دبیرستان ژاندارك.

دکترا ـ پولوسا
متخصص بیماریهای مقاربتی‌مجاری ادرار تناسلی خیابان‌فردوسی شمالی کوچه صادق تلفن ٤٦٥۸۹ پذیرائی صبح و عصر

پلی کلنیك
دکترمجاهدی دکترصدیقی
رزیدنت سابق بیمارستانهای امریکا بیماریهای داخلی‌ـ اطفال . مقاربتی ترك تریاك وسایر مواد مخدره‌ترك الکل
مجهز بدستگاههای رادیو سکپی‌و الروسل ترایر (بخور بنی سیلین وغیره) دیاترمی
پذیرائی بعداز ظهرهاوایام تعطیل وشبها تاصبح
خیابان شاه روبروی مسجدسجاد شماره تلفن ٤۹٥۲٦

دکتر رحمانی
متخصص امراض اعصاب و مغز از دانشگاه لندن خیابان پهلوی بالاتر از چهارراه امیر اکرم تلفن ٤٥۱۱٤ پذیرائی صبح و عصر

دکترهای متخصص در بیماریهای جهاز هاضمه
دکتر رفیعی
از دانشگاه پاریس معده . کبدوروده‌ـ پذیرائی ۸تا٤ بعدازظهر خیابان جامی اول کوچه پاریس تلفن ٦۳۰٦۰

دکتر عباس نیك‌نژاد
متخصص از دانشگاه پاریس در بیماریهای معده ـ روده ـ کبد‌ـ لوزالمعده ودرمان بواسیر بدون‌عمل فیستول ـ فیسور بامتد موتر دروازه شمیران خ ـ گرامی

دکترملك افضلی
صبح وعصر پذیرائی مینماید قلهك ـتلفن ۸۱۱۰۱

دکتر وارطان
بیماری های داخلی ـ گوارش لثانی : منوچهری روبروی کوچه ارباب جمشید
اوقات پذیرائی ٤ ـ۸
تلفن مطب ۳۷۸۷۸
منزل ۳۲٤۹٤

دکتر یوسف رحمتی
وکیل پایه یك دادگستری
خیابان سعدی پائین پاساژسعدی
۵ تا ۸ بعدازظهر تلفن ۲۲۹۷۱

تقویم اطلاعات

سه‌شنبه سوم‌خرداد ماه سال۱۳۳۹
سه شنبه بیست‌و هفتم‌ذیقعده‌سال ۱۳۷۹
سه‌شنبه بیست وچهارم‌مه سال۱۹٦۰
اذان صبح: ساعت ۳و٥ دقیقه
طلوع آفتاب : ساعت ٤و٥۲ دقیقه
غروب آفتاب : ساعت۱۹و۲ دقیقه

کشیك امشب پزشکان

آقایان دکتر خلیل رسولی خیابان امیر باد خیابان نصرت جنب‌کلانتری ۱۹ تلفن ٤٥۳۲٥ ـ دکتر کاظم نجم‌ـ آبادی خیابان شاهرضا چهار راه بیمارستان پهلوی تلفن ٤۷۳۲۳ ـ دکتر عباس نیك نژاد خیابان گرگان خیابان گرامی ـ دکتر احمد مافی خیابان شمیران ایستگاه سید خندان

صاحب‌امتیاز و مدیرمسئول: عباس مسعودی
جای اداره خیابان خیام چاپخانه اطلاعات

امشب بکدام سینما میروید؟

سینماهای درجه یك

سینما آسیا (تلفن ٤۲۹۰۹)
واتوسی (پانوراميك ـ رنگی ـ دوبله بفارسی) باشرکت : تاینا‌الگ‌ـ جرج مونتگمری • شروع : ۳۰ر۱۰ صبح ـ ۳ ـ ٥ ـ ۷ ـ ۹ بعد از ظهر

سینما امپایر (تلفن : ٦۷۲٥۲)
شهوت زندگی (سینماسکوپ‌ـ رنگی) با شرکت : کرك داگلاس ـ آنتونی کوئین شروع : ۱۰½ صبح ـ۳ـ٥ـ۷ـ۹ بعد از ظهر

سینما پلازا (تلفن : ٤٤۲٥٥)
بزن بریم هالیوود (ویستاویژن‌ـ رنگی‌ـدوبله بفارسی) باشرکت : جری لوئیس ـدین‌مارتین ـ شروع : ۱۰ر٥ صبح ـ۳ـ٥ـ۷ـ۹ بعد از ظهر

سینما نخت‌جمشید(تلفن :٤۳٥۰۰)
داود وتبسابه (سینما سکوپ ـ رنگی) با شرکت : گریگوری پك ـ سوزان هیوارد شروع : ۳۰ر۲ ـ ۳۰ر٤ـ۳۰ر٦ـ۳۰ر۸ بعد از ظهر

سینما درایویی (تلفن ٦۱۱٥٤۳)
لج‌ولجبازی (ویستاویژن ـ دوبله بفارسی) باشرکت کلارك گیبل ـ دوریس‌دی .
شروع: ۷ ـ ۹ر٥ بعد از ظهر .

سینما رادیوسیتی(تلفن:٤۳۳۲۰)
جوانان شرور (سینما اسکوپ)با شرکت : راس تامبلین ـ مامی وان‌ـ دورن ـ شروع : ۳۰ر۱۰ صبح ـ ۳ ـ ٥ ـ ۷ ـ ۹ بعد از ظهر

سینما رکس (تلفن ۳٤۱٦۹)
غرور و تمرد (رنگی ـ دوبله به فارسی) باشرکت: آلن‌لاد ـ اولیویودو هاویلند . شروع ۱۰½ صبح ـ۲½ـ٤½ـ٦½ـ۸½ بعد از ظهر

سینما حافظ (تلفن :۳٤۰۷٤)
بزن بریم هالیوود (ویستاویژن‌ـ رنگی‌ـدوبله بفارسی) باشرکت : جری لوئیس ـ دین مارتین ـ شروع : ٥ر۱۰ صبح ۳¼ـ٤¼ـ٦¼ـ۸¼ بعد از ظهر

سینما مولن روژ (تلفن : ۳۰۳۰۳۰)
لج‌ولجباری (ویستاویژن ـ دوبله بفارسی) با شرکت : کلارك گیبل ـ دوریس‌دی .
شروع : ٥ر۱۰ صبح ـ۳ـ٥ـ۷ـ۹

سینما نیاگارا (تلفن ٦٥۳۰۷)
غرور و تمرد (رنگی‌دوبله بفارسی) با شرکت : آلن‌لاد ـ اولیویودو هاویلند . شروع : ½۱۰ صبح‌ـ½۲ـ¾٤ـ½٦ـ½۸ بعد از ظهر

سینما ایران (تلفن ۳٦۲٥٤)
فردا روشن است باشرکت.دلکش ویگن ـویدا قهرمانی شروع: ۳۰ر۱۰ صبح ـ۳۰ر۲ـ۳۰ر٤ـ۳۰ر٦ـ۳۰ر۸

سینما اسکار (تلفن :٤٥۷۹۷)
افسانه‌های زمستانی (سینماسکوپ رنگی ـدوبله بفارسی) با شرکت : آلبرتوسوردی‌ـ ویتوریودسیکا .
شروع: ٥ر۱۰ صبح‌ـ ٥ر۲ ـ٥ر٤ـ ٥ر٦ ـ٥ر۸ بعد از ظهر

سینما آریا (تلفن ۳۷۹٥٦)
گذرگاه خطرناك(تکنی‌راما‌ـ رنگی ـ دوبله بفارسی) با شرکت : جیمز استوارت‌ـ ادی مورفی ـ
شروع: ٥ر۱۰صبح ٥ر۱۲ـ٥ر۲ـ٥ر٤ ٥ر٦ـ٥ر۸ بعدازظهر

سینما المپیا (تلفن ٦٥۷۹۸)
دختر بلا (دوبله بفارسی) باشرکت ژاکلین ساسارد ـ گابریل فرزتی ـ شروع : ۳۰ر۳ـ٦ـ۳۰ر۸ بعداز ظهر

سینما ابفل (تلفن ٤۰۱۱٦)
فردا روشن است با شرکت دلکش ـ ویدا قهرمانی ـ ویگن ـ شروع: ۱۱ صبح ـ۳ـ٥ـ۷ـ۹ بعد از ظهر

سینما برلیان (تلفن : ۳۳٥۴٥)
لج‌ولجبازی (ویستاویژن ـ دوبله بفارسی) با شرکت : کلارك گیبل ـ دوریس‌دی .
شروع : ۱۰ صبح ـ ۲ـ٤ـ ٦ـ ۸ بعداز ظهر

سینما پارك (تلفن ۳۹٦۳۷)
حنای عروس (دوبله بفارسی) با شرکت : نعیمه عاکف • شروع ۳۰ر۲ ـ ۳۰ر٤ ـ ۳۰ر٦ ـ ۳۰ر۸ بعد از ظهر

سینما تهران (تلفن ۳۸۱٦٥)
با شرفها (دوبله بفارسی) باشرکت. ادی کنستانتین • شروع ½۱۰صبح‌ـ ½۲ـ¾٤ـ½٦ـ½۸ بعد از ظهر

سینما چارلی (تلفن ٦۸٤٦۱)
شیادان پاریس (دوبله بفارسی) باشرکت ماگالی نوئل‌ـ ریموند بلکرین شروع: ٥ر۱۰ صبح‌ـ۳ـ٥ـ۷ـ۹ بعد از ظهر

سینما دیانا (تلفن : ٤۲۰۱۰)
فردا روشن‌است با شرکت : دلکش ـویدا قهرمانی . شروع : ۳۰ر۱۰ـصبح‌ـ۳۰ر۲ـ ۳۰ر٤ ـ۳۰ر٦ ۳۰ر۸ بعداز ظهر .

سینما دنیا (تلفن :۳۳۸۱۲)
همه کاره هیچ کاره (دوبله به فارسی) با شرکت • رونالد شاینر شرو ع: ½۱۰ صبح‌ـ½۲ـ½٤ـ½٦ـ ۸½ بعد از ظهر

سینما رویال (تلفن ٦۸۲۰٦)
غرور وتمرد(رنگی ـدوبله‌بفارسی) باشرکت : آلن لاد‌ـ اولیویودو هاویلند .شروع : ½۱۰ صبح ـ ۳ـ٥ـ ۷ـ۹ بعد از ظهر

سینما سعدی (تلفن :۳٦٤٦۸)
واتوسی (پانوراميك ـ رنگی ـ دوبله بفارسی) باشرکت : تاینا‌الگ‌ـ جرج مونتگمری • شروع : ۳۰ر۱۰ صبح ۳۰ر۲ ـ ۳۰ر٤ ـ ۳۰ر٦ ـ ۳۰ر۸ بعد از ظهر

سینما سپیلا (تلفن ۳٦٤۲٤)
بزن بریم هالیوود (ویستاویژن‌ـ رنگی‌ـدوبله بفارسی) باشرکت : جری لوئیس ـدین‌مارتین ـ شروع : ٥ر۱۰ صبح ٥ر۲ ـ ٥ر٤ ـ ٥ر٦ ـ٥ر۸ بعد از ظهر

سینماکریستال (تلفن ۳۷٦۷٥)
کوچولو (رنگی ـ دوبله بفارسی) باشرکت: رومی اشنایدر‌ـهورست بوخهولتس شروع: ٥ر۱۰صبح ٥ر۲ ٥ر٤ـ٥ر٦ـ٥ر۸ بعداز ظهر

سینما کارون (تلفن ٤۰۰٦٥)
همسایه شیطان (دوبله بفارسی) با شرکت : نرگس . شروع ۳۰ر۲ـ ۳۰ر٤ ـ ۳۰ر٦ ـ ۳۰ر۸ بعداز ظهر

سینما متروپل (تلفن ۳۹٤۱۰)
با شرفها (دوبله بفارسی) باشرکت: ادی کنستانتین • شروع ½۱۰ صبح‌ـ ۲½ـ٤½ـ٦½ـ۸½ بعد از ظهر

سینما همای (تلفن ٤۲۱٦۹)
مثل تو ندیدم (دوبله بفارسی) با شرکت : شمی‌کاپور ـ آمیتا .
شروع : ٥ر۱۰ صبح‌ـ٥ر۲ـ٥ر٤ ـ ٥ر٦ـ۸¾ بعد از ظهر

سینماهای درجه دو

سینما پردیس
ارلاندو (سینماسکوپ‌ـرنگی) با شرکت :روسانا شیافینو ـلورلادولوکا شروع : ٥ر۱۰ صبح ـ٥ر۲ـ٥ر٤ ٥ر٦ ـ ۸ر٥ بعد از ظهر

سینما تاج (تلفن ۳۳۰٦٤)
دزیره (سینما سکوپ ـرنگی) با شرکت :مارلون براندو ـجین‌سیمونز شروع: ٥ر۱۰ صبح ـ٥ر۲ـ٥ر٤ـ ٥ر٦ ـ۸¾ بعد از ظهر

سینما سیلوانا (تلفن:۳۳۷۷۷)
دسیکا و خانم‌دکتر(دوبله بفارسی) باشرکت : توتو ـ آبه‌لین ـویتوریو‌ـ دسیکا ـ شروع : ۳۰ر۲ ـ ۳۰ر٤ ـ ۳

اختراعات جدید

ماشین ترجمه ساخته شد

سرعت کار این ماشین نود بار بیش از انسان است

نیروی هوائی امریکا در کار ترجمه کتب روسی بامشکلات زیادی روبرو است هرساله صدها کتاب روسی در شوروی بچاپ میرسد و حال آنکه نیروی هوائی به اندازه کافی مترجم برای آنها ندارد. ولی اکنون میتوان بوسیله یك ماشین ترجمه الکترونیکی این مشکل راحل کرد.

یکنفر بدون هیچگونه اطلاع از لغات مشکل روسی میتواند این زبان را بااین ماشین باسرعت هر ۳۰ ثانیه یك صفحه البته فقط بطوریکه مفهوم متن بدست بیاید بانگلیسی ترجمه کند.

یك مترجم بطور متوسط سه ربع ساعت برای ترجمه صفحه وقت لازم دارد یعنی ۹۰ برابر بیشتر ازماشین مزبور باید وقت صرف کند.

این موضوع مترجمین راترسانده است اما شما از تصمیم خوددربازه یادگرفتن زبانهای خارجی منصرف نشوید زیرا گذشته از قیمت زیاد این ماشین نمیتواند مانند یکنفر مترجم ترجمه ادبی و دقیق بکند. این ماشین درمورد ترجمه اصطلاح ها وتفاوت فاحشی که اصطلاح در دوزبان انگلیسی وروسی دارد وهمچنین درساختن جمله ودستور زبان بسیار سهل انگار است و فقط یك تصویر کلی از مضمون هرنشریه بدست میدهد.

مقامات امریکائی تخمین میزنند که روسیه هرسال یك میلیارد کلمه در کتابها چاپ میکند و یك سوم آنها دررشته علمی است. امریکا هر سال ۸۰ میلیون آنهارا که بهای هرکلمه ۲ سنت برایش خرج برمیدارد ترجمه میکند واما این مقدار ترجمه راکافی نمیداند.

ماشین ترجمه که فعلا مورد آزمایش قرار گرفته درپایگاه هوائی «گرمی فیس» واقع درنزدیکی نیویورك مورد استفاده قرار گرفته است.

اینطور تخمین زده میشود که هرگاه ماشین ترجمه کاملا متشکل گردد و قادر شود جمله های مشکل ز بخوبی ترجمه کند مبلغ ۵ میلیون دلار صرف توسعه آن خواهدشد. مقامات نیروی هوائی معتقدند که این مبلغ درازاء حقوق گزاف مترجمین بسیار ناچیز است.

یك اشکالی که دراین ماشین ترجمه وجود دارد اینستکه در آن نوار ماشین شده روسی باید بکار برد. یك ماشین نویس ورزیده که متون روسی راماشین میکند فقط میتواند هردقیقه ۴۰ کلمه ماشین کند و برای اینکه بتوانند براین مشکل فائق شوند یکی از شرکت های واقع در بوستون ماشینی تهیه میکند که درداخل ماشین تحریر خود کارجا دهندوباین وسیله برسرعت کار آن بیفزاید. دردرون ماشین تحریر اتوماتیك صفحه عکس برداری قرارداد که ۵۵۰۰۰۰ لغت روسی و انگلیسی را در صفحه به اندازه یك کارت پستال معمولی ذخیره میکند.

ماشین کلمات روسی را که بر روی نوار درداخل آن قرار گرفته میخواند و آنهارا بعلامات الکتریکی تبدیل میکند و سپس دنده های ماشین آنهارا بلغات انگلیسی معادل کلمات روسی ترجمه میکند. بدین ترتیب مترجم انگلیسی تبدیل بیك ماشین تحریر مترجم شده است این ماشین میتواند هرنوع متن راترجمه کند مگر متونی که خیلی ادبی و شاعرانه است.

آگهی خرید در قوطی دینگلی

شرکت سهامی مواد غذائی وشیمیائی ایران تعداد یك میلیون در قوطی دینگلی ساردین مورد احتیاج خودرا ازطریق مناقصه می‌انداف خرمشهر خریداری مینماید داوطلبان شرکت درمناقصه میتوانند همه‌روزه درساعات اداری برای دریافت برك شرایط ومشخصات مناقصه به‌دفتر شرکت واقع درخیابان آمل- کوچه دقت مراجعه نمایند. پیشنهادات تا آخر وقت اداری روز یکشنبه نهم مردادماه سال جاری پذیرفته شده‌ودر ساعت ده صبح روزبعد باز وخوانده خواهدشد.

مدیر عامل شرکت سهامی مواد غذائی وشیمیائی ایران
مهندس اسمعیل سمیعی

آ-۸۰۳۸ ۱-۲

تلمبه زیرآبی یکفاز

ساخت کارخانه معظم فوگل اطریش برای عمق تا چهل‌وپنج متر باکابل وکلید وسوپاپ برگشت
قیمت ۲۳۷۰۰ ریال
تهران اروپ - میدان فردوسی

۱-۱۰ آ-۷۱۸۰

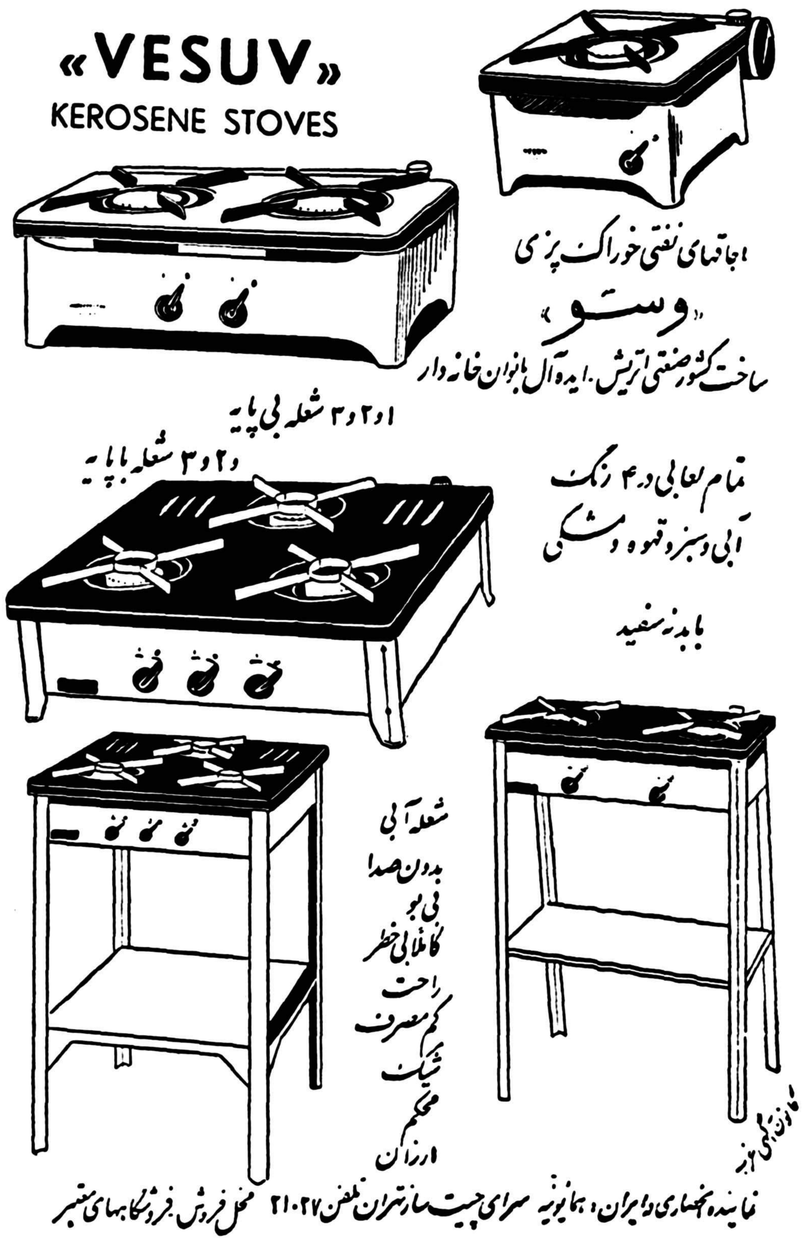

یک اطلاعیه مهم از:

آی . سی . آی

بمشتریان خود در ایران

کارخانجات آی. سی. آی انگلستان مدت سی سال است که به پیشرفت امور صنعتی وکشاورزی ایران خدمت میکند ونام آی. سی. آی مظهر کیفیت واعتماد شده است. کارخانجات آی. سی. آی بدینوسیله اعلام میکند که از فروردین ۱۳۳۹ محصولات آن کارخانه بشرح زیر در دسترس عموم قرار گرفته است.

۱- کربنات سدیم - کاستیک سودا - بی کربنات سودا ومواد شیمیائی سنگین دیگر - رنگهای صنعتی برای مصرف چرمسازی - ریندگی وپلاستیک - مس آماده - برنج - آلومینیوم - مواد منفجره از قبیل دینامیت و متعلقات آن برای امور ساختمانی وراهسازی وسد - وسائل شکار

نماینده انحصاری:
شرکت اندوچ بامسئولیت محدود
خیابان خیام - پاساژ امیرسلیمانی - تهران
تلفن ۵۱۷۱۰-۵۲۵۸۳
۵۲۶۳۶

۲- رنگهای روغنی

نماینده انحصاری:
شرکت تجارتی ک. یانوسگی
خیابان سوم اسفند - تهران
تلفن: ۳۷۹۴۰-۳۸۰۱۶

۳- مواد خام پلاستیکی مانند:
آلکاتین، کرویک - پرسپکس

نماینده انحصاری:
پال انیبال و پسر،
خیابان سعدی - پاساژ صدقی نژاد - تهران
تلفن: ۴۲۳۶۹-۳۴۶۰۲

درصورت تقاضا برای «تری لین» فیبرهای پلی استر - فرآورده های دفع آفات و دارو جات مختلف، پارچه های چرم مصنوعی بآدرس زیر مراجعه فرمائید:

تهران - صندوق پستی ۴۵۱
آر. آی. اس. سندرسن - تلفن ۶۵۹۰۰

ضمناً در اطلاعیه بعدی نمایندگی محصولات اخیرالذکر باطلاع علاقمندان خواهد رسید

ICI
امپریال کیمیکال ایندستریس لیمیتد
لندن - انگلستان

آ-۷۹۶۸

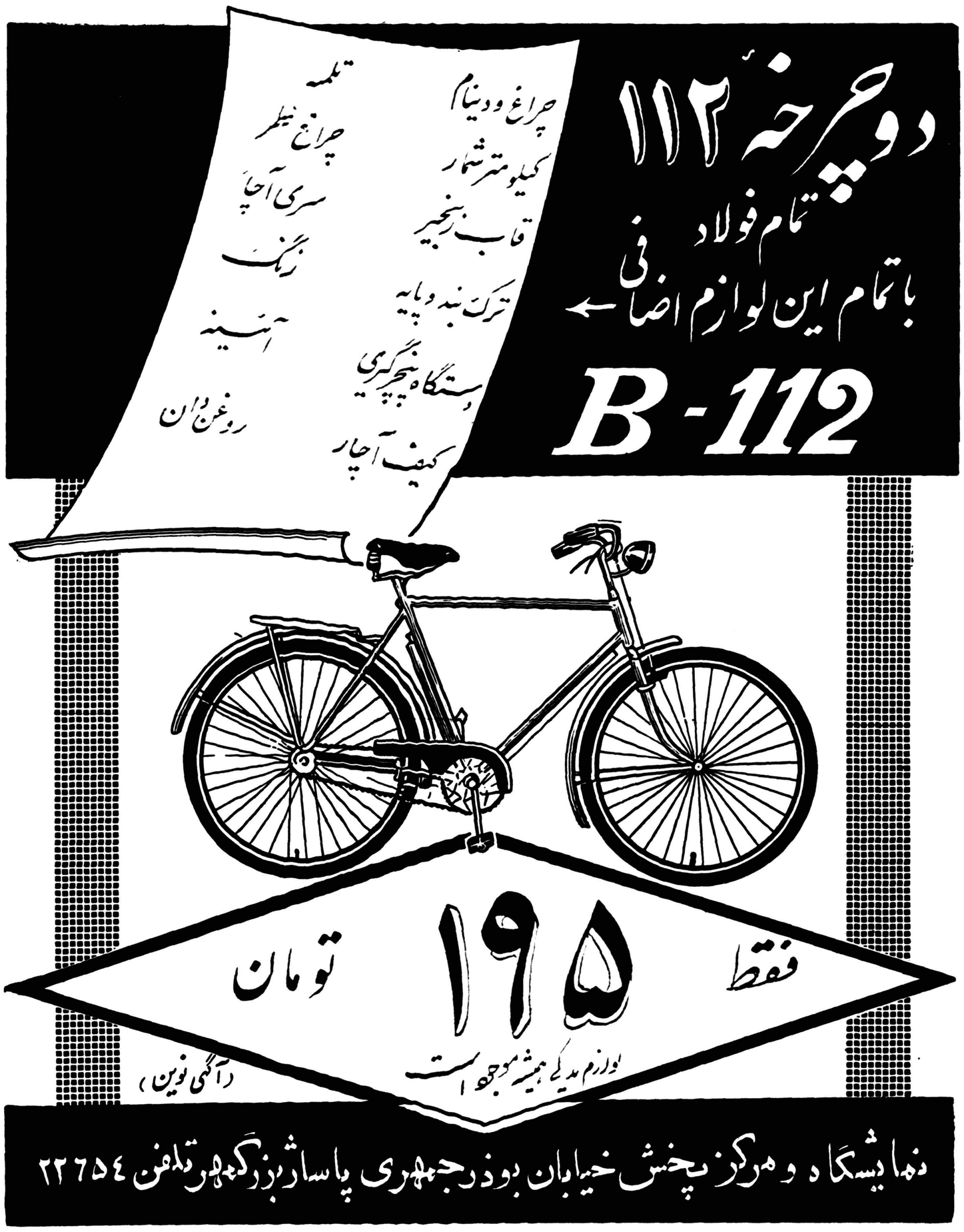

شاهنشاه اتریش را ترك گفتند

بقیه از صفحه اول

همانطور که‌درشماره دیروزباگاهی خوانندگان رسید قرار است امروز اعلیحضرت همایونی رهسپارژنوگردند

شاهنشاه دیشب شهر وین را بسوی آلمان غربی ترك گفتند .

اعلیحضرت همایونی پیش از بازگشت بوطن چند روزی‌در ژنو توقف خواهند فرمود .

اعلیحضرت پیش از اینکه اتریش را ترك گویند از رئیس جمهوری اتریش برای مسافرت بایران‌دعوت کردند .

دیشب شاهنشاه میهمان لئوپولد پادشاه سابق بلژیك بودند .

بازگشت شاهانه

در جواب تلگرافی که از طرف آقای علاء وزیر دربار شاهنشاهی راجع به روزوساعت‌ورودواعلیحضرت همایون شاهنشاهی به وین مخابره شده بود به وزارت دربار اطلاع‌داده شده است که اعلیحضرت‌همایونی تصمیم دارند دوسه روزی درسویس استراحت فرمایند و ضمنا بدندان پزشك مراجعه نمایند و درصورتیکه اطباء اقامت بیشتری را ضرورندانند ذات شاهانه روز شنبه هفتم یا یکشنبه هشتم خرداد بتهران‌عزیمت خواهندفرمود .

از وزارت دربار شاهنشاهی‌اطلاع میدهند که با وصول این تلگراف روزوساعت ورود اعلیحضرت‌همایون شاهنشاهی هنوز مشخص نمیباشدو انتظار تلگراف بعد را خواهندداشت

در آکادمی نظامی

خبرنگار اعزامی ما از وین گزارش میدهد که شاهنشاه ایران دیروز آخرین ساعات توقف خودرا در اتریش ببازدید از تاسیسات آکادمی نظامی « وینر نوشتات » اختصاص دادند .

باوجودهوای‌نامساعدشاهنشاه که اونیفورم‌فرماندهی‌کل قوای ایران‌را بتن‌داشتندباتفاق‌سفیرایران‌دراتریش وژنرال لوبه فرمانده نیروی هوائی اتریش و آجودان مخصوص خود با هلیکوپتربسوی‌وینرنوشتات عزیمت فرمودند .

فردیناندگراف وزیردفاع اتریش از شاهنشاه در زمین ورزش‌آکادمی نظامی استقبال کردند آنگاه‌بازدید از قسمت های آکادمی آغاز شدو وزیر دفاع اتریش سلاحها و مواد جنگی را که در اتریش متداول است به شاهنشاه عرضه داشتند .

درین بازدید یك نوع تفنك ساخت اتریش و همچنین نارنجکهای پلاستیکی که برای تمرین ساخته میشود مورد توجه شاهنشاه قرار گرفت .

شاهنشاه پس از بازدید دانشکده افسری و امضای کتاب طلائی ، از راه هوا عازم «استیریا» شدند و از جنگلهای این منطقه بازدید کردند و در ساعت ۱۷ بوقت گرینویچ وارد فرودگاه گردیدندتا از آنجا بوسیله‌هواپیمای مخصوص بطرف‌مونیخ و ژنوعزیمت فرمایند شاهنشاه در ساعت ۸ و پنجاه وسه دقیقه بسوی‌مونیخ‌حرکت فرمودند هنگام عزیمت شاهنشاه آدلف شارف رئیس جمهوری ، ژولیوس راب صدراعظم و گروهی از شخصیتهای برجسته اتریش در فرودگاه حاضر بودند . مراسمی که هنگام عزیمت مهمان عالیقدر اتریش بعمل آمد نظیر تشریفاتی بود که هنگام ورود شاهنشاه بوین بعمل آمد . یك گروهان از ارتش فدرال اتریش مراسم احترام بجا آورد و ۲۱ تیر توپ شلیك شد . شاهنشاه پیش از حرکت‌از وین‌بطور خصوصی با عده‌ئی از شخصیت های ایرانی و ملتزمین رکاب مذاکره فرمودند .

هواپیمای سلطنتی تا مرز اتریش وسیله یکدسته از هواپیما های اتریشی اسکورت شد .

دعوت لئوپولد

خبرنگار ما در گزارش خود یاد آور میشود که قبلا اعلام شده بود شاهنشاه بامداد روز سه شنبه شهروین را بسوی ژنو ترك خواهند گفت لیکن درملاقاتی که‌اعلیحضرت لئوپولد پادشاه سابق بلژیك در اینسبروك‌از اعلیحضرت‌بعمل‌آوردند شاهنشاه را به کاخ خود واقع در مرز اتریش وباویر دعوت فرمودند و بهمین جهت اعلیحضرت تصمیم گرفتند شب سه شنبه از وین‌به مونیخ عزیمت‌نمایند تاازاعلیحضرت لئوپولد و همسرش دیدن کرده و سه ش رهسپار ژنو گردند .

دعوت شاهنشاه

شاهنشاه در پایان بازدید از کشور جمهوری اتریش ،از حضرت « ادولف شارف » رئیس جمهوری آنکشور دعوت بعمل آوردند که ازایران دیدن نمایند .

حضرت رئیس جمهوری اطریش دعوت شاهنشاه را قبول کرده اند تاریخ این مسافرت بعدا اعلام خواهد شد .

شاهنشاه در مونیخ

مونیخ ـ خبرگزاری فرانسه ـ شاهنشاه ایران‌دیشب بوسیله‌هواپیما وارد مونیخ شدند واز آنجا به ناحیه «هینتریس» واقع در مرز اتریش و باویر که لئوپولد پادشاه سابق بلژیك و همسرش پرنسس لیلیان دورتی در آنجا بسرمی‌برند عزیمت فرمودند . دیشب شاهنشاه مهمان پادشاه سابق بلژیك بودند .

در فرودگاه مونیخ بوسیله وزیر کشاورزی باویر و گروهی از شخصیت های بوجسته محلی مورد استقبال قرار گرفتند .

شاهزاده خانم دورتی همسر لئوپلد باتفاق پرنسس‌ماریاپیاوکنتس لیمبورك دختر کنت دوپاری نیز برای استقبال شاهنشاه بفرودگاه آمده بودند . و شاهنشاه بااتومبیل مخصوص پرنسس دورتی که مخصوصا برای دعوت معظم‌له به فرودگاه آمده بود رهسپارهینتریس شدند ودر آنجالئوپولدپادشاه سابق انتظار شاهنشاه را داشت . پادشاه سابق بلژیك در شکارگاه این ناحیه دارای یك کاخ خصوصی می‌باشد .

مسافرت والاحضرت شهناز

خبرگزاری های خارجی درگزارش های خود از وین اطلاع میدهند که قرار است اعلیحضرت همایونی در ژنو از دختر خود نیز دیدن‌نمایند.

قبلا اظهار شده بود که آقای مهندس اردشیر زاهدی سفیر شاهنشاهی در آمریکا در معیت والاحضرت شاهدخت شهنازپهلوی از واشنگتن بژنو آمده و هنگام توقف شاهانه در ژنوشرفیاب‌خواهند شد .

لیکن طبق‌گزارشهای‌خبرگزاری ها سفیر ایران در واشنگتن‌اکنون برای شرکت در جشن استقلال آرژانتین درریو دو ژانیروبسرمیبرد و بدین ترتیب گمان نمیرود که چنین ملاقاتی در ژنو بعمل آید . خبرنگار ما اضافه می‌نماید که احتمال زیادی‌هست‌والاحضرت‌شهناز و آقای مهندس اردشیر زاهدی برای یك مسافرت چند روزه بتهران بیایند .

بهداشت درسراسر ایران ملی‌شود

بقیه از صفحه اول

پزشکان معاینات سطحی می کنند وگاهی مرضی را تشخیص نمی دهند. وی‌گفت حق ویزیت پزشکان درایران زیاد نیست وعلاوه کرد که بیمارستان های ما تختخواب باندازهٔ کافی ندارند .

دیروز جلسه شورای عالی‌انجمن های محلی تهران در محل کانون لیسانسیه ها تشکیل شد آقای سید محسن ویژه ریاست جلسه را بعهده داشت آقای ویژه گفت قرار بود آقای وزیر بهداری در جلسه‌شورا شرکت نماید ولی چون در مسافرت می باشند این‌امر مقدور نگردیده وسپس شورا از آقای دکترپریور پزشك عضو شورا درخواست کرد تا نظریات خودرا در باره بهداشت ونحوه تامین آن در شهر تهران بیان نماید .

آقای دکتر پریور گفت گاه و بیگاه شنیده می شود که مردم می گویند پزشکان به علت افزایش تعداد بیماران معاینه سطحی می کنند وچه بسا که دراین قبیل‌موارد نوع مرض بیمار نیز تشخیص نمی گردد این امر حائز کمال اهمیت است واحتمال دارد در همین شورا هم افرادی از این وضع ناراحت باشند (تایید حضار) ولی آنچه که مسلم است باید اقرار کنیم که در کشور ما در مقابل بیمار و بیماری رعایت نکات و مقررات بهداشتی نمی شود . وقتی طفل بیمار می شود والدین وی بجای این که اورا از دیگران مجزا سازند حتی موجباتی برای ابتلای دیگران به بیماری فراهم می آورند چه می شود کرد این مسائل سبب شده است که خواه ناخواه ما در مورد بهداشت و بهداری سالها از ملت های دیگر عقب بمانیم .

یك خاطره

آقایان مهمترین عامل برای تامین بهداشت پیش گیری ازشیوع مرض‌است درلندن‌هفتاد سال است مبتلا به دیفتری دیده نشده این موضوع بسیار قابل توجه است یك روز در انگلستان باتفاق پزشکی‌از بخش های مختلف بیمارستانی دیدن کردم در تمام سالن ها وضعی‌برقرار بود که هم پزشك و هم بیمار وهم بستگان وی را مطمئن می کرد که حداکثر کوشش برای درمان بیمار به عمل می آید وقتی بازدید ماتمام شد یك دست لباس قرمز به تن ما کردند و راهنمائی نمودند که از بخش‌خطرناکی بازدیدکنیم ماباتفاق پزشکان مسئول باهمین لباس و وضع خاص وارد سالن شدیم که‌از نظر آنان فوق‌العاده خطرناك بود آقایان در این بخش بیمارتیفوئیدی داشتند برای من این منظره فوق‌العاده جالب بود من و شما و آقایان همه میدانیم که اطفال تیفوئیدی در کشور ما در آغوش مادر درمان می شوند . این‌است علت این‌همه مشکلات بهداشتی ما .

تادم مرك

در ایران برخی از مردم‌عادت کرده اند که تا دم مرك نرسند پیش دکتر نمی روند در تهران‌فقط برای هر ۱۵۰۰ نفر یك تخت در بیمارستان موجود است وقتی بیمار را بدر مریضخانه می آورند درست است که می گویند جا نداریم آخر در کجا بخوابانند هیچ پزشکی‌نمی خواهد همنوع بیمار وی سرگردان بشود اشکال بزرك ما این است که بیمارستان ها به نسبت تعداد نفرات کشور تجهیزات ندارد راه علاج افزایش تعداد بیمارستان وکادر پزشکی است .

مردم وبهداشت

چندوقتی‌است که‌میگویند بهداشت وبهداری رابدست مردم بدهید این موضوع قابل تعمق است واگذاری درست بهداشت‌بدست‌مردم‌درست‌نیست همکاری مردم بامتصدیان بهداشتی بسیار حساس است بعقیده من وزارت بهداری باید روشن وزارت فرهنك رادر پیش گیرد یك‌روز وزیر فرهنك اعلام کرد که‌هرکسی درتهران مدرسه دایر کندوزارتفرهنك‌باآنمدرسه‌معلم‌خواهد فرستاد واین کاررا‌هم کردند حالا ملاحظه میفرمائید که‌وضع و تعداد دبستانها نسبت بسابق بهتر شده‌است این‌نتیجه میتواندراهنمای سایروزارت خانه‌هانیزباشدمریض‌مبتلابسرخك و تیفوئیدبایدبرروی‌تختخواب‌تحت‌مراقبت های‌بهداشتی درمان شودتاهم‌خود بیمار بامعالجه‌صحیح مداوا شود وهم ازشیوع بیماری‌درآن محیط جلوگیری گردد.

ویزیت‌اطبا

زیادی‌مبلغ‌ویزیت اطبا مورد گله‌تمام مردم است آقایان درتمام دنیابهداشت مجانی است ومعالجه خصوصی‌گران است حق‌ویزیت اطبای ایران نازل‌تراز حق‌ویزیت پزشکان آزاد خارجی است دولت‌ها این کاررا‌کرده‌اند که‌هروقت فردی بیمارشد بیمارستان پناهگاه او باشد دردرمانگاه و بیمارستان‌بروی‌همه بازاست وسیله دارند مریض را می‌پذیرند ودرمان‌میکنند‌تامین‌بهداشت مردم فوق‌العاده اهمیت دارد موادغذائی راتادرخانه مردم میفرستند طفل وقتی متولد شد غذاهای‌دیتامین‌داربا‌ومیدهند اسم نوزاد را می‌نویسند و غذای‌مورد نیاز اواز طرف دولت وموسسه مسئول تامین میگردد .

بهداشت و معالجه

بهداری را بایدبدو قسمت تقسیم نمود بهداشت و معالجه مریض‌وامابهداشت آن چیزی است که خود مردم باید رعایت کنند و آن تزریق واکسن ها و مایه کوبی و غیره می باشد ودولت هم باید وسایل لازم را در اختیار مردم قرار دهد تشویق این امر و اجرای سریع آن با مردم است

دکتر پولدار

در ایران وضع پزشکان را با دیگران مقایسه نمیکنند فقط میگویند فلان دکتر پولدار شده است کاخ و اتومبیل دارد درست است که پرداخت حق ویزیت گران برای مردم ناراحت کننده است ولی چرا این دکتر را با تاجر همدوره وی مقایسه نمیکنند که ثروت او از حد و حساب خارج شده است اگر دکتر بجای اشتغال بحرفه پزشکی بدنبال تجارت میرفت باز هم جای این گفتگو ها باقی بود .

باید ملی شود

برای رفع مشکل باید بهداشت ملی شود معالجه امراض را بایدملی نمود ووسیله نیز در دسترس عموم باید قرار گیرد دولت‌بایدبادریافت حق بیمه عمومی و یا یك نوع حق دیگری تمام بیماریها را از ابتدا تا انتها درمان نماید در برخی ازممالك مردم با پرداخت هشت تومان درماه از معالجه رایگان استفاده میکنند این روشن اگر در کشور ما اجرا شود تمام کار ها درست میشود .

بیمه خصوصی

بعضی از پزشکان تهران بیمه خصوصی درست کرده اند این آقایان از بیماران خود ویزیت نمیگیرند قرار داد بسته اند که در هرماه مبلغی بدکتر بپردازند این پول مرتبا پرداخت میشود گواینکه ممکن است طرف قرار داد اصلا سالی یکبار هم بدکترمراجعه‌ننماید در مقابل وقتی او بیمار شد بدون پول پزشك بدرمان اقدام میکندبا همین ترتیب دولت هم میتواند تمام بیماران را معالجه وزندگی آنان‌را کنترل نماید .

سرشماری کنند

دولت باید میزان احتیاجات مردم را تعیین کند اگر بودجه داشت که خود نسبت بتوسعه مراکز بهداشتی ودرمانی اقدام میکند و در غیر اینصورت مانند سایر نقاط دنیا کسر بودجه را خود مردم پرداخته واز نتایج مفید این اقدام استفاده خواهند کرد پس از خاتمه بیانات آقای دکتر پریور آقایان تقوی‌ـ ویژه،سجادی ـ سلیمی‌پور‌ـسرهنك پگاهی ـسرتیپ باستی ـ سرهنك اسعد رزم آرا صحبت کردند که مطالب آقایان در شماره های‌آینده چاپ خواهد شد .

متن لایحهٔ

اخذجرائم‌رانندگی‌بوسیله‌افسران‌راهنمائی

این‌لایحه درجلسه امروز مجلس شورایملی تصویب شد

ماده یك ـ در شهر هائی که از طرف اداره کل شهربانی با موافقت وزارت کشور معین و آگهی شود بافسران شهربانی کل که باین منظور تعیین شده باشند اجازه داده میشود که متخلفین‌از آئین‌نامه راهنمائی‌ورانندگی را در محل ودر حین مشاهده تخلف متوقف‌کرده فوراازآنان جریمه‌نقدی‌که برحسب مورد ۵۰یا ۱۰۰ یا ۲۰۰ریال خواهد بود با تسلیم قبض رسید تمبردار دریافت نمایند در صورتی که متخلف بعلت همراه نداشتن وجه قادر بتادیه جریمه نباشد ویابعلت دیگری دریافت جریمه در حین تخلف و در محل مشاهده آن مقدور نباشد افسر مامور اخطاریه بمتخلف تسلیم یا بوسیله نقلیه الصاق می نمایند .

در این صورت متخلف باید ظرف ۵ روز از روز اخطار جریمه مقرر را به یکی از صندوقهای راهنمائی و رانندگی شهربانی ارسال و رسید دریافت دارد .

شخصی که به نظر افسر شهربانی معترض باشد برای رسیدگی ظرف ۲۴ساعت از طرف دادگاه بدادگاه خلاف احضار میشود و در صورت عدم حضور یاوارد نبودن اعتراض‌و ثبوت تخلف دادگاه او را بتادیه جریمه ازپانصد ریال تا دو هزار ریال محکوم خواهد کرد .

تبصره ۱ـ متخلفی که در موعد مقرر جریمه را تادیه ننماید معترض محسوب وبا او طبق قسمت اخیر ماده ۱رفتار خواهد شد .

تبصره ۲ـ کلیه‌رانندگان‌مکلفند در حین رانندگی پروانه رانندگی‌با عکس خود را که به آن ملصق باشد همراه داشته باشند و در غیر اینصورت ماموزین شهربانی‌مجازند متخلف را بدادگاه اعزام نمایند.

تبصره۳ـ رانندگانیکه ظرف‌یك سال سه دفعه باتهام جرائم خلافی مربوط بامور رانندگی در دادگاه محکوم شده باشند و جرائم مزبور مطابق‌آئین نامه‌امورخلافی‌رانندگان درگواهی نامه رانندگی آنها ثبت شده باشد مدت ششماه از حق رانندگی محروم خواهند بود و در صورتیکه تخلف راننده سه باردیگر بشرح فوق در یکسال تکرار شود متخلف مدت‌یکسال ازحق‌رانندگی محروم خواهدشدوچنانچه‌رانندگانی که گواهینامه آنها از طرف‌افسران شهربانی بعلت سرعت یا سبقت‌غیر مجاز یاتجاوز بچپ ضبط شده‌باشد ویاپس از صدور حکم محرومیت‌از رانندگی مبادرت برانندگی نمایند در حکم اشخاصی خواهند بود که بدون پروانه رانندگی نموده اند .

تبصره۴ـ رسیدی که از طرف افسران شهربانی در موقع ضبط گواهینامه داده میشود تا مدت ۵ روز از تاریخ تسلیم درحکم‌گواهی‌ـ نامه رانندگی محسوب میشود .

ماده ۲ـ آئین‌نامه اجرای این قانون راوزارت دادگستری وکشور تهیه و پس از تصویب هیئت‌وزیران قابل اجرا خواهد بود .

ماده ۳ـ این قانون در هر شهر ده روز بعد از نشر آگهی مذکوردر قسمت اول ماده ۱ در یك روزنامه کثیر الانتشار بموقع اجرا گذاشته خواهد شد .

ماده ٤ـ عواید حاصله از جرائم مربوط به تخلفات امور راهنمائی‌و رانندگی و همچنین عوائد حاصله‌از جرائمی که افسران پلیس طبق‌این قانون وصول مینمایند بحساب مخصوصی در وزارت دارائی تمرکز داده میشود و در اختیار شهربانی هرمحل خواهدبود که‌وجوه وصولی مزبور طبق مقررات مالی بمصرف امور فنی و راهنمائی مربوط بحسن انتظام امور رانندگی از قبیل‌نصب چراغهای راهنما و خط کشی‌خیابان هاوهمچنین تکمیل کادر استخدامی در حدود قوانین استخدامی درهمان محل برسد .

ماده ۵ـ وزارتخانه های کشور ودادگستری و دارائی مامور اجرای این قانون میباشند .

لایحه جدول انتخابات درمجلس‌سنا

کمیسیون کشور مجلس سنا ساعت ۹صبح امروز به ریاست‌آقای جم و با حضور آقای اتابکی وزیر کشور تشکیل گردید .

دراین کمیسیون لایحه جدول‌جدید انتخابات‌مجلس شورای ملی‌مطرح ومورد شور و رسیدگی قرار گرفت و دنباله بحث به جلسه آینده موکول گردید .

مجلس‌شورای‌ملی

بقیه از صفحه اول

آقای عمیدی نوری مخبرکمیسیون توضیحاتی داد و گفت : این لایحه منحصرا ارتباط به امور صنفی‌خود اطباء دارد،مثل‌کانون‌وکلای دادگستری وآئین نامه های مربوط را هم خود آقایان اطباء تهیه خواهند کرد که البته بتصویب کمیسیونهای مجلس و هیئت وزیران خواهد رسید .

باتصویب این لایحه ارتباط بین طبیب و مریض بر یك پایه واساس عادلانه قرار خواهد گرفت وبهر صورت نظام پزشکی در این مملکت لازم است .

آقای فخر طباطبائی توضیح داد که نظر شورای پزشکی در مورد تخلفات پزشکان برای دادگاه ها الزام آور نیست و این نظر مشورتی خواهد بود .

آقای سراج حجازی نواقص لایحه را متذکر شد ودر مواد تذکراتی‌داد. آقای صدر زاده عقیده داشت که چون کار پزشکان بسیار حساس‌است باید از نظر تنظیم روابط آنها با مراجعین مقرراتی وضع شود مثلا اگر مریضی به یك پزشك مراجعه کرد و آن پزشك از معالجه امتناع نمود باید مقرراتی در این مورد باشد و به تخلف پزشك رسیدگی نماید و لایحه نظام پزشکی هم برای همین منظور تهیه گردیده است.

سپس پیشنهادات رسیده در ماده اول مطرح گردید .

تقدیم یك لایحه ...

آقای مهندس مشایخی معاون وزارت راه لایحه ای در موردالحاق پلیس راه آهن به شهربانی کل کشورتقدیم داشت ولایحه مربوط به مقررات باز نشستگی پلیس راه آهن را که بموجب آن مقررات بازنشستگی پلیس راه آهن تابع مقررات شهربانی کل کشور می شد مسترد داشت .

سپس رسیدگی به لایحه نظام پزشکی ادامه یافت . چند پیشنهاد در مواد داده شد که به تصویب نرسید . در ماده هفتم آقای مهران پیشنهاد کرد که حداکثر سن‌برای انتخاب به عضویت هیئت مدیره نظام پزشکی ۳۵ سال باشد . این پیشنهاد تصویب گردید .در ماده ۱۱ آقای عمیدی نوری پیشنهادکرد که: «درمورد تعقیب کیفری‌صاحبان مشاغل پزشکی باتهام بزه ناشیه از حرفه آنان دادسرا نظر مشورتی شورای انتظامی نظام پزشکی را خواهد خواست» این پیشنهادمورد تصویب قرار گرفت .

ماده ۱۳ لایحه در مورد اینکه ارزش دیپلم پزشکان‌د رنظام‌پزشکی نیز تایید گردد پس‌از مذاکراتی از لایحه حذف گردید . در کلیات آخر لایحه آقای ارباب تذکراتی داد سپس به تمام لایحه رای‌گرفتند تصویب گردید و به مجلس سنا ارجاع شد .

لایحه دیگر

سپس لایحه مربوط به اعطای اختیار بافسران راهنمائی برای دریافت جرائم خلافی رانندگی که در مجلس سنا نیز تصویب گردیده است مطرح شد .

آقای دکتر مشیر فاطمی ضمن تقدیر از زحمات تیمسار سپهبد علوی مقدم رئیس شهربانی کل کشور واز مامورین جوان‌راهنمائی ورانندگی اظهار امیدواری کرد که لایحه مذکور بدون حب و بغض اجرا گردد .

آقای دولت آبادی نیزموافق لایحه تذکراتی داد و ضمنا متذکر شد که وضع راهنمائی و رانندگی ما ب نیست امابا این همه با مقایسه وضع امروز با پنجسال ودهسال‌پیش وضع بمراتب بهتر است . ناطق سپس از ادب وحسن اخلاق‌افسران شهربانی اظهار تشکر کرد .

آقای غلامحسین ابتهاج ضمن تذکراتی گفت : هرج‌و مرج در رانندگی نودونه در صد مربوط به عدم اطلاع رانندگان است ونوونه در صد رانندگان ازاین کاراطلاع ندارند . ناطق سپس متذکر شد که لازم است مثل همه دنیا تاکسی ها محل معینی داشته باشند وبیهوده در مواقع بیکاری در خیابان ها نگردند و همچنین باید تاکسی‌متر در تاکسی ها نصب شود .

پس‌از تذکرات مفصل دیگری‌به تمام لایحه رای گرفتند وتصویب گردید وبمجلس سنا ارسال شد

در آخر جلسه لایحه استخدام صد نفر کارمند برای وزارت‌خارجه قرائت وطرح آن به جلسه آینده موکول گردید .

ختم جلسه

یك ساعت بعداز ظهر جلسه ختم وجلسه آینده به روز پنجشنبه موکول گردید .

سال گذشته

بقیه از صفحه اول

ابتدا آقای سروری رئیس دیوان عالی کشور که مدت عضویتش در شورایعالی بانك بپایان رسیده برای مدت‌سه‌سال دیگربعضویت شورایعالی انتخاب شدوسپس آقای‌وثیقی‌رئیس هیئت نظار گزارش هیئت راقرائت کرد وسپس آقای کاشانی مدیر کل بانك ملی گزارشهائی را از وضع بانك درسال ۳۸ باطلاع اعضاءمجمع رسانید .

جمع کل سود ویژه بانك ملی در سال ۳۸ بالغ بر ۸٤۱ر۰۹۱ر۵۸۸ ریال بوده است . سود ویژه بانك در سال ۳۷ بالغ بر ۷۸۳ر٤٦۸ر۵۳۷ ریال بوده و بنا براین سود خالص بانك در سال ۳۸ پنجاه میلیون‌ریال بیش از سال ۳۷ بود .است .

در گزارش هیئت عامل بانك ملی بمجمع عمومی گفته شده است که در سال ۱۳۳۸ فعالیت های اقتصادی جهان از نو آغاز شد وعلائم‌رکودی که در سال ۱۳۳۷ ظاهر بود کاملا مرتفع گردید .

سرعت توسعه اقتصادی جهان در نیمه دوم سال شدت یافت و بمیزان صادرات و مصرف عمومی افزوده شد وسرمایه گذاری در صنایع به مقدار محسوسی زیاد گردید . درباره ایران گفته‌شده‌است توسعه‌اقتصادی کشور که در سالهای ۳٦ و۳۷سریع بود ودر سال ۳۸ سریعتر شد تولیدات صنعتی و کشاورزی‌افزایش یافت و میزان بازرگانی ودرآمد ملی ترقی نمود . سرمایه گذاری توسط دولت و مردم با استفاده از درآمد نفت وام های تولیدی و قرضه های خارجی بنحوی توسعه یافت که علائم خطر نسبت به ثبات قیمت ها و موازنه ارزی کشور ظاهر شد. برای جلوگیری از تورم سیاست آزادی واردات ادامه داده شد ودر سیاست پول‌واعتباری رویه‌محدودیت اتخاذ گشت .

افزایش سریع سرمایه گذاری عمومی و خصوصی کشورتوام‌باسیر صعودی قیمتها در بازار جهانی موجب ترقی قیمتها گشت .

شاخص بهای عمده فروشی در بازار تهران که در سال ۳٦ دودر صد ودر سال ۳۷یك در صد تنزل کرده بود در سال ۳۸ چهار در صد افزایش یافت . بهای مواد خوراکی و کالاهای صادراتی در طی‌سال‌تنزل و چهار درصد افزایش یافت .

افزایش‌شاخص کل‌نتیجه‌ترقی‌بهای کالاهای داخلی بخصوص مواد غذائی و وارداتی بود .

در نتیجه‌شاخص‌سوخت‌وروشنائی ۲۰ در صد خوراك ۱۳ در صد کرایه مسکن ۷درصد و پوشاك ۳ درصد افزایش یافت . افزایش‌کل در حدود ۱۰ در صد بیش از حد متوسط پنج سال‌گذشته بوده‌است .

بانك ملی برای جلوگیری از ترقی قیمتها از خرداد ۱۳۳۸ به‌بعد سیاست محدودیت پولی واعتباری‌در پیش گرفت و بدین وسیله موفق شد تا حدی از سرعت افزایش قیمت ها بکاهد .

درباره موازنه ارزی کشور هیئت عامل‌بانك ملی‌میگویددرسال‌گذشته ازمحلهای‌مختلف۷ر٦۳۷میلیون‌ریال ارز عاید کشور شده و معادل این مقدار هم به مصرف رسید .

میزان ارز حاصله در سال ۳۷ بالغ بر ۵ر۵۹۵ میلیون دلار بوده که معادل آن نیز به مصرف رسیده است .

در پایان جلسه وزراء دارائی و فرهنك و بازرگانی ترازنامه بانك‌را باقدردانی‌از هیئت‌عامل و کارمندان بانك تصویب کردند و جلسه‌ساعت ده و نیم ختم شد .

مسابقات کاپ طلای شاهنشاه

بقیه از صفحه اول

سرتیپ پیروز ، آقای مسعودی و آقای سرهنگ مکری حضور داشتند

ابتدا پیرامون شرایط تیمهای شرکت کننده و تعداد آنها مذاکره بعمل آمد و آقای سرهنگ مکری رئیس فدراسیون فوتبال و دبیر کمیته مسابقات باطلاع والا حضرت رسانیدند که مسابقات فوتبال کاپ طلای شاهنشاه مورد استقبال«فی‌فا» فدراسیون جهانی فوتبال قرارگرفته وهم اکنون اخبار مربوط بمسابقه بین‌المللی فوتبال کاپ‌طلای شاهنشاه در راس اخبار روز نامه های ورزشی جهان بچشم میخورد و تاکنون تیم های ملی ترکیه ، پاکستان و اسرائیل آمادگی خود را برای شرکت دراین مسابقات اعلام کرده‌اند و ما منتظر وصول جوابهای قبولی از سایرکشور های آسیائی هستیم . در اینموقع پیشنهاد آقای سرهنگ مکری درباره دعوت چند تیم فوتبال اروپائی‌مطرح شد و کمیته عالی با شرکت تیمهای اروپائی در مسابقه فوتبال کاپ‌طلای شاهنشاه موافقت کرد . سپس در مورد تاریخ برگزاری‌مسابقات مشورت بعمل آمد وچون استادیوم امجدیه از هم اکنون برای برگزاری جشن چهارم آبان اشغال شده است و سازمان تندرستی و تربیت بدنی جوانان مشغول گسترش استادیوم‌می باشد والا حضرت موافقت نمودند که تیمهای شرکت کننده در مسابقه فوتبال کاپ طلای شاهنشاه ازتاریخ اول تا سوم آبان ماه وارد تهران‌شده وروز چهارم آبان افتخار حضوردر مراسم جشن‌تولد اعلیحضرت همایونی حاصل کنند و مسابقه از روز جمعه ٦آبان ماه در استادیوم امجدیه‌آغاز گردد .

معرفی روسای کمیته ها

د راین هنگام روسای کمیته های فرعی مسابقات کاپ طلای شاهنشاه بترتیب زیر بحضور والا حضرت معرفی شدند

تیمسار سرلشکر میرافضلی رئیس کمیته پزشکی ـ تیمسار سرتیپ بیگلری رئیس کمیته انتظامات ـ تیمسار سرتیپ امین زاده رئیس کمیته فنی ـ سرکار سرهنك وشمگیر رئیس کمیته‌تشریفات‌ـ سرکارسرهنگ وحدتی و آقای استوار نمایندگان فدراسیون فوتبال و موسسه اطلاعات در کمیته عالی آقای اعتمادی خبرـ نگار اطلاعات رئیس کمیته تبلیغات

آنگاه پیرامون آمادگی زمین‌فوتبال مذاکره بعمل آمد و والا حضرت شاهپور غلامرضا گفتند : سابقا فدراسیون فوتبال از نظر زمین فنی بود ولی اکنون از این نقطه نظر در مضیقه است . آقای سرهنگ مکری در پاسخ باستحضار رسانیدند که تیمسار سرلشکر دفتری رئیس سازمان تربیت بدنی و تندرستی جوانان طرحی برای احداث چند زمین فوتبال در دست دارند که امید واریم هرچه زودتر اقدامات اساسی مربوط باحداث آنها شروع گردد . جلسه در ساعت ٦ بعداز ظهر خاتمه یافت .

سئوالات امتحانی بشهرستانها فرستاده شد

امتحانات دانش آموزان شعب متوسطه (ریاضی ـ ادبی ـ طبیعی ـ فنی) از روز ۷ خرداد در سراسر کشور زیر نظر فرهنك استانها و شهرستانهای مربوطه انجام خواهد شد .

ضمنا امتحانات کلاسهای ششم شعب چهارگانه متفرقه از روز ۱٤ خرداد و امتحانات سوم متفرقه از روز ۲۳ خرداد در سراسر کشور انجام خواهدشد

کلیه سئوالات امتحانی که در تهران طرح و تهیه شده است در پاکت های لاك و مهر شده برای ادارات فرهنك ارسال گردید .

کارخانه پنبه پاك‌کنی آتش گرفت

ساعت یك ونیم صبح امروز کارخانه پنبه پاك کنی انصاری‌درمیدان‌شوش دراثرسرایت‌آتش ازموتور کارخانه‌طعمه حریق‌شد .

جریان این آتش سوزی به کلانتری شش و اداره اتش نشانی اطلاع داده شد و مامورین چند دقیقه بعد در محل واقعه حاضر شده شروع بخاموش کردن آتش نمودند و از سرایت آن به اطراف جلوگیری‌کردند.

خسارت وارده دراین آتش‌سوزی هنوز معلوم نشده است .

آگهی های تسلیت

بانهایت تاسف مصیبت وارده را به خانواده محترم معزی بخصوص سرکار علیه خانم شهناز معزی تسلیت‌عرض می نمایم . آـ۷۲۱۹ **داریوش قاضی‌زاده**

مصیبت وارده را به خانواده محترم قراگزلو بخصوص به بانو بدرالملوك قراگزلو تسلیت عرض نموده و بقای‌همگان را خواهانیم . **الحاج محمد حسین لؤلوئی ـمحمد ابراهیم بازرگان ـ محمد مهدی بازرگان ـمحمد جعفر غفاری ـصغری بازرگان ـ عصمت انصاری ـمحمد حسن بازرگان ـ حسین بازرگان ـ فرح بازرگان .** آـ۷۲۳۵

جناب آقای ملك‌نیا ریاست محترم بانکملی شعبه بازار

باکمال تاسف و تاثر فوت والده محترمه را خدمت جنابعالی‌و خانواده محترم تسلیت عرض می نمائیم .

آـ۷۱٤۹ **کارمندان دایره اطلاعات شعبه بازار**

سرکار علیه خانم همایون

کانون پزشکی خرمشهر بانهایت تاثر و تاسف‌مصیبت وارده را بسرکار و خانواده محترم تسلیت میگوید .

آـ۸۲۱٤ **کانون پزشکی خرمشهر**

جناب آقای مهرنیا بازپرس محترم ناحیه ۸

بایکدنیا تاسف و تاثر مصائب وارده را به آنجناب تسلیت میگویم . آـ۸۱۳۰ **رضا متواضع**

مصیبت وارده را بخانواده محترم ملك نیا بخصوص جناب آقای محمود ملك نیا تسلیت عرض نموده بقاء وسلامتی آن خانواده را از ایزد متعال خواستارم .

آـ۷۲۳۹ **غلامحسین زرین نام**

آقای نورالدین چیلان و خواهر

با قلبی آکنده از تاسف و تاثر فقدان جانگداز مادر عزیزتان را صمیمانه تسلیت عرض نموده سعادت و سلامت آن خاندان گرام را از خداوند مسئلت داریم .

آـ۷۲٤۹ **محمود سعادت ـ منوچهر حقیقی**

دوست عزیز و همکلاس نازنین فرشته گیلانشاه

با قلبی آزرده درگذشت پدر بزرگوارت را تسلیت گفته‌خود را در این مصیبت شریك میدانیم .

شیرین بهکیش ـ فرزانه اژدری ـمهناز دانشگر ـگیتادرودی

خانواده های اسدی ـزعیم ـنراقی ـامین‌پور باطلاع‌میرسانند افسران و درجه داران‌مرکز آموزش ۵۰۱ ارتش مصیبت‌وارده را بحضور تیمسار سرلشکر معزی از صمیم قلب تسلیت عرض نموده بقاء عمر بازماندگان را از درگاه ایزد متعال خواستارند .ازطرف‌فرمانده مرکزآموزش۵۰۱ ارتش‌سرلشکر احمد پیروز نیا سرهنك ستاد اسدالله ایلخانی

دولت عربستان سعودی عوارض حجاج را لغو کرد

*** کرایه قرنطینه وبندر و فرودگاه ومسکن تعیین‌شد**
*** بزائرینی که یکبار تلقیح شده‌اند اجازه خروج داده نمیشود**

دولت عربستان سعودی عوارضی را که همه ساله هنگام حج ازحجاج دریافت میکرد لغو نمود این خبر را مطوف ایرانیان از مکه بما گزارش داد .

وی در گزارش خود اضافه کرده زائرین بیت‌الله الحرام میبایستی مخارج خودرابصاحبان‌اماکن‌عمومی بریال سعودی بپردازند .

کرایه مسکن

کرایه قرنطینه و بندر دریائی و فرودگاه و مسکن حجاج در شهر حجاج برای کسانیکه ا زراه دریا بجده مسافرت میکنند ۶۳ ریال و برای کسانیکه از راه هوا مسافرت میکنند ۹۳ ریال سعودی تعیین‌شده است .

مزد مطوفین

مزد مطوفین عبارت خواهد بود از ۷۴ ریال سعودی

کرایه حمل و نقل‌برای‌اشخاصی که از ده سال ببالا دارند بطور کامل واز اطفال پنج تا ده ساله نصف مبلغ دریافت میگردد و از پنج سال بپائین از پرداخت کرایه معاف اند ، هیچیك از حجاج حق حمل کالای بازرگانی را با خود ندارند .

دوبار تلقیح

سخنگوی وزارت بهداری گفت زائرین بیت‌الله‌الحرام‌میبایستی‌دوبار برضد بیماریهای مختلف‌تلقیح‌شوند فاصله نوبت اول تلقیح با نوبت دوم نباید کمتر از ۵ روز باشد .

سخنگوی مزبور افزود وزارت بهداری بزائرینی که‌فقط یکبارتلقیح شده باشند اجازه خروج از کشور را نخواهد داد .

ده هزار نفر

تاکنون نزدیك به ده هزار نفر از زائرین خانه خدا بر ضد بیماری های وبا ـ آبله دز دو نوبت تلقیح شده اند .

از ترس شوهر تریاك خورد

دیشب زن ۱۷ساله‌ای‌بنام صغری بقصد انتحار تریاك خورد ودربخش مسمومین بستری شد .

صغری دربازجوئی بمامورین‌پلیس گفت : من برای خرید ازخانه بیرون رفتم وساعتی بعد که‌مراجعت کردم مهری مستاجر من‌تهدیدم کرد که اگر مبلغی پول باو نپردازم‌بشوهرم خواهد گفت که‌درغیاب اوازخانه‌خارج میشوم چون قادر بپرداخت این‌مبلغ نبودم وازطرفی شوهرم مردبدبینی‌است ازترس اومقداری تریاك خوردم .

پای افسر راهنمائی شکست

دیشب تاکسی شماره ۸۹۰۰ به رانندگی تقی معماریان در سه راه سلسبیل باستوان‌دونجبرافسرراهنمائی که سوار موتور سیکلت بود تصادف کرد. در این تصادف پای افسرمزبور شکست مامورین مجروح را به بیمارستان شهربانی منتقل کردند راننده نیز با پرونده تحویل دادسرا گردید .

در مورد کارخانه‌های اصفهان

دولت تصمیم میگیرد

هیئت مخصوص برای دادن گزارش واتخاذ تصمیمات فوری بطور موقت بتهران آمده است

امروز خبرنگار ما کسب اطلاع کرد هیئت مامور مطالعه وضع کارخانه های نساجی اصفهان که بعداز مراجعت آقایان وزیران در اصفهان مقیم‌شده و بنمایندگی دولت بمشکلات آنها رسیدگی میکرد برای مدت کوتاه و بطور موقت به تهران آمده است تا گزارش مقدماتی از مطالعات و اقدامات خود تسلیم دولت نماید .

خبرنگار ما می افزایدکه علت مراجعت هیئت به تهران لزوم اتخاذ بعضی تصمیمات فوری و مقدماتی از طرف دولت بوده است بعداز آنکه گزارش هیئت در جلسه دولت مطرح شده و تصمیمات مقتضی‌گرفته شدهیئت برای ادامه کار خود به اصفهان مراجعت خواهد نمود .

کار هیئت در اصفهان این است که در مورد جلوگیری از تعطیل‌بعضی از کارخانه ها و پرداخت اعتبارات‌تازه بکارخانه ها و موضوع کارگران زائد واز کار افتاده ترتیباتی بدهد و اقداماتی را که از طرف دولت باید انجام گیرد پیشنهاد نماید .

عصر امروز حاکم شارجه وارد تهران میشود

امروز خبرنگار مادر رامسر تلفنی گزارش داد ساعت هشت و پنج دقیقه صبح امروز حضرت شیخ صقرابن‌السلطان القاسمی حاکم شارجه و همراهان با اتومبیل رامسر را بصوب تهران ترك کردند .

گزارش خبرنگار ما حاکی است که حاکم شارجه و همراهان ناهار را در هتل گچسر صرف کرده و پس‌از استراحت بسوی تهران حرکت نمود . حاکم شارجه عصر امروز وارد تهران خواهد شد .

رئیس هیئت مدیره بانك معروف کردی لیونه در تهران

آقای موروزره رئیس هیئت مدیره بانك کردی لیونه فرانسه برای شرکت در دومین مجمع عمومی بانك اعتبارات ایران صبح امروز با هواپیمای از فرانس وارد تهران شد .

آقای موروزره ، عضو آکادمی علوم اخلاقی و سیاسی فرانسه و یکی از شخصیت های برجسته امور اقتصادی و مالی اروپا بشمار میرود . مشارالیه یك هفته در تهران خواهد ماند ودر این مدت راجع بوضع‌اقتصادی و مالی ایران مطالعاتی خواهد نمود .

انتصابات

دروزارت کشاورزی

* آقای دکتر داریوش صبور بکفالت اداره کل اطلاعات وروابط عمومی وزارت کشاورزی منصوب‌شد

در اداره کل اوقاف

* آقای تقی بدخشان به ریاست اداره اوقاف استان خوزستان وآقای محمد خاکی به ریاست اداره اوقاف نهاوند

در شرکت شیلات

* آقای امیرحسام‌الدین‌نجم‌آبادی بعضویت هیئت‌مدیره‌شیلات‌منصوب شد .

درجه‌بندی مهمانخانه‌ها و رستورانها

طرح جدید عوارض مهمانخانه‌ها وکافه‌ها بوزارت کشور فرستاده شد

امروز شهرداری تهران طرح جدید عوارض مختلف مهمانخانه‌ها وهتل ها را برای بررسی وتصویب بوزارت کشور ارسال داشت .

طرح جدید عوارض‌در کمیسیونی که دروزارت کشور تشکیل خواهد شد مورد مطالعه و بررسی قرارمی‌گیرد وتصمیم مقتضی در باره آن اتخاذ میشود .

بطوریکه قبلا اطلاع دادیم طرح مزبور بر اساس آئین نامه جدید شهرداری تهران در مورد نحوه وصول عوارض از مهمانخانه ها ـ هتل ها ورستورانها تنظیم شده‌است بموجب این آئین نامه کلیه هتل‌ها ورستورانها طبقه بندی شده و به نسبت مساحت سالن وبار از آنها عوارض دریافت خواهد شد .

مراسم تودیع در ستاد نیروی زمینی

ساعت ده صبح امروز بمناسبت تودیع سرهنك دوم کاتوی رئیس قسمت آموزش رکن سوم‌مستشاری مراسمی در دفتر تیمسار نوذری رئیس ستاد نیروی زمینی برگزار گردید وتیمسارسپهبدآریانافرمانده نیروی زمینی ضمن قدردانی از افسر مذکور هدایائی بعنوان‌یادبود بوی اهدا نمود .

عزوج

* آقای اسکندر فیروز نماینده مجلس شورای ملی باروپا .

* آقای دکتر عبدالحسین چوبین به فرانسه

*آقای میر فریدون ظهیردبیر اول سفارت شاهنشاهی درایتالیابرم

* آقای دکتر سعید گودرزنیا به بیروت

* آقای مهندس حسن امیری به امریکا

اکبر لاری بازرگان ایرانی کشته‌شد

بقیه از صفحه اول

رانان دنیا شرکت داشتند و جمع کثیری نیز از فرانسه و سایر نقاط دنیا برای دیدن این مسابقه‌گرد آمده و در مسیر اتومبیلها صف کشیده و مشغول تماشا و تشویق رانندگان بودند .

همانطور که اتومبیلها باسرعت سرسام آوری از جاده عبور میکردند ناگهان یك اتومبیل کورسی که تا آنموقع مقام سوم را بدست آورده‌بود براثر سرعت شدید دور خود چرخی زده‌درکنارجاده بنرده‌ای که‌تماشاچیان رااز جاده جدا میساخت اصابت‌کرده بمیان جمعیت رفت ودر نتیجه همان دم چهار نفر کشیش که مشغول تشویق راننده یکی از اتومبیلها بودند بقتل رسیدند و عده زیادی نیزمجروح شدند .

اتومبیل پس از برخوردباتماشاچیان براه خود ادامه داد و دویست متر دورتربا مانعی برخورد وواژگون‌شدو راننده آن که یك انگلیسی بنام «کریس‌ترلفال» بود هلاك‌شد .

۷نفر قربانی

از شصت و دو نفر که مجروح‌شده بودند جراحات ۲۲نفر شدید بود که بلافاصله توسط آمبولانسهای پلیس و شهرداری به بیمارستان منتقل گردیدند و تحت درمان قرار گرفتند ولی ساعتی بعد آقای اکبر لاری ویك نفر فرانسوی که جزء مجروحین‌بودند درگذشتند وباین ترتیب مقتولین‌حادثه با راننده به هفت نفررسید .

خبری که رسیده حاکیست حال ۲۰نفر دیگر از مجروحین نیز رضایت بخش نیست .

۱۶۰کیلو متر درساعت

پس از وقوع این حادثه مطبوعات فرانسه درباره این مسابقه و حوادث آن مقالات مفصلی منتشر کرده و نسبت بجریان‌اینگونه مسابقات‌اعتراض نمودند .

بعلاوه یك کمیسیون فرانسوی مشغول رسیدگی بحادثه شده است و ضمن اولین تحقیقات معلوم شده‌است راننده اتومبیلی که موجب این حادثه شده است د رموقع وقوع حادثه ۱۶۰ کیلو متر در ساعت سرعت داشته است .

هنگامیکه اتومبیل «کریس‌ترلفال» واژگون شد یك اتومبیل دیگر که راننده آمریکائی آن قصد احتراز از تصادف را داشت واژگون گردید و این آمریکائی نیز مصدوم شد .

دیپلمات نبود

دیروز خبرگزاری فرانسه اطلاع داده بود که در حادثه اتومبیل رانی اکس‌ـله‌ـبن‌ـ یك دیپلمات ایرانی‌نیز مقتول شده است ولی امروزخبرگزاری مزبور خبر خود را باین شرح‌تصحیح نمود :

زنو ـ خبرگزاری فرانسه ۳۳مه ـ خبرگزاری فرانسه اطلاع میدهد اکبر لاری که در حادثه اتومبیل رانی اکس ـله‌ـبن کشته‌شده مامورسیاسی نبوده بلکه بازرگان بوده است .

اکبر لاری اززنومی‌آمد و همسرش آنجا بستری بود ولی در این سفروی نیز همراه شوهرش بود .

در این حادثه خانم لاری نیزمجروح شده‌است .

تماس تلفنی‌با پاریس

با انتشار این خبر دیشب آقای مهدی لاری نایب رئیس‌اطاق بازرگانی پاریس تماس تلفنی گرفت و از تجارتخانه خود درباره آقای اکبرلاری سئوال کرد .

دراین تماس تلفنی فوت آقای‌اکبر لاری تاییدشد .

انعقاد قرار داد و مطالعه

بقراریکه خبر نگار ما تحقیق‌کرده است : آقای اکبر لاری مدیر شرکت سهامی ایران و غرب ۳۴ روز قبل بمنظور مطالعه در بازار فرانسه وانعقاد چند قرار داد تجارتی با بازرگانان آن کشور باتفاق همسر خود بانو پوران و دختر ۲۱ ساله‌اش مینا عازم پاریس شده بود مرحوم اکبرلاری ۵۲ سال داشت ودر چندین شرکت‌سهامی وشرکت‌بیمه سهامدار بود .

مرحوم اکبر لاری یك پسر ویك دختر دارد که اسفندیار لاری پسر وی در امریکا مشغول تحصیل می باشد و مینا نیز در فرانسه تحصیل میکرده ودر سفراخیر همراه پدرش بود .

***

فوت تاثر آور مرحوم اکبر لاری که‌ازبازرگانان‌محترم بود موجب کمال تاسف ماست مصیبت وارده را به خانواده محترم لاری تسلیت میگوئیم

حوادث و وقایع

شهین در حوض افتاد

شهین شریفی ۵ ساله برای شستن دستهایش کنار حوض رفت ولی غفلتا درآب افتاد. ساکنین‌خانه‌وقتی متوجه شدند که جنازه اش روی آب آمده بود .

دودختر بادارو ی یك‌زن کولی هلاك‌شدند

مادر گرد سفیدرنك را بسر دختران خود مالید ولی ساعتی بعد بچه‌ها بحال اغماء افتادند
خواهراین دودختر نیز مسموم شده ودر بیمارستان‌بسر میبرد ومامورین آگاهی درصدد دستگیری زن‌کولی‌میباشند

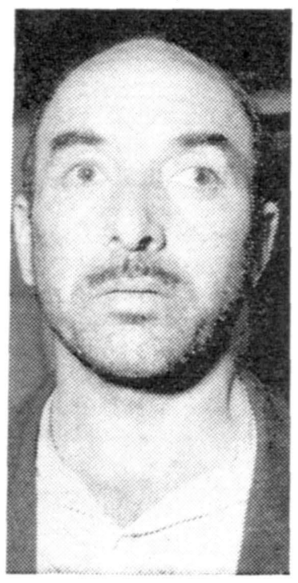

علی زواره‌ای
پدردودختری که‌فوت‌شده‌اند

دیشب دودختر بچه خرد سال که‌کولی دوره گردی‌برای ازبین بردن «رشك» موی سرآنها داروئی داده بود درنتیجه مسمومیت حاصله ازمصرف این‌دارو بفاصله یکساعت در بیمارستان فوت شدند وخواهر خردسال این‌بچه‌ها نیز دربیمارستان بستری می‌باشد .

خبرنگارما پس‌از تحقیقات لازم پیرامون واقعه‌گزارش‌داده‌است،صبح دیروز یك زن کولی دوره گرد که معمولا برای‌گرفتن فال و فروش دارو های خانگی‌مراجعه میکنند از کوچه سر تخت واقع درپشت صحن «حرم»در شهرری عبور میکرد .باشنیدن صدای وی زنی ازخانه‌ای خارج شد وکولی‌را صداکرده پرسید برای از بین بردن «رشك » موی سرداروئی داردیانه .

کولی مزبور پاسخ‌مثبت دادوازمیان کوله‌بارخود بسته‌ای بیرون کشید واز داخل این بسته مقداری گرد سفیدرنك باین زن داد و گفت که‌این‌دوارابه‌موی سری که آلوده به رشك می‌باشدبمالد ومطمئن باشد «رشك »بکلی از بین خواهند رفت .

حال بچه‌ها بهم خورد

این زن که‌مادر سه‌دختر خردسال باسامی افسر ـمهناز واقدس می‌باشد پس‌از پرداخت مبلغی به‌کولی گرد سفید رنك رابخانه بردو بلافاصله دختران خردسال راکه سرآنها آلوده به «رشك »بود پیش خودخواند و همانطور که‌کولی دستور داده‌بود گردها رابموی سرآنها مالیدچند ساعت بعد مهناز دختر کوچکتر که بیش‌از سه‌سال نداشت احساس ناراحتی عجیبی کرده‌نزد مادرش‌آمد وگفت که‌حالش خوب نیست .مادر که‌گمان میکرد این‌حالت از تاثیر مثبت داروی کولی می‌باشد مهنازرا دلداری داد ومجددا بانجام کارهای منزل پرداخت ولی چند دقیقه‌ای نگذشته بود که افسر واقدس نیز بحال خواهر کوچکتر خوددچار شدند وحالت تهوع پیدا کردند .

دوخواهر دربیمارستان مردند

مادربچه‌ها که‌ازدیدن حال دختران خود بشدت نگران شده‌بود با سرعت هرسه کودك راکه بحال اغماء افتاده بودند به بیمارستان فیروزآبادی رساند و پزشکان بیمارستان پس‌از معاینه اظهار داشتند که‌هرسه دختر بچه دچار مسمومیت شدیدی شده‌اند.

معالجات مقدماتی شروع شدولی حال مهناز بدترشد و ساعتی بعد فوت شد ویکساعت بعد افسر هفت ساله نیز درگذشت ولی اقدس جان سالم بدربرد وخطر ازوی رفع شد .

اطلاع به بازپرس و پزشك قانونی

دیشب جریان فوت این‌دودختر بچه‌خردسال به آقای پزشکی بازپرس کشیك دادسرا اطلاع داده‌شد وجنازه دودختر بچه باداره پزشکی قانونی منتقل گردید .

صبح امروز درداره پزشکی‌قانونی وازجنازه افسرومهناز زواره‌ای‌فرزندان علی معاینه بعمل آمدوجواز دفن صادر شد .

ضمنا بتقاضای بازپرس دستور داده شدازموهای‌آلوده بداروئی که کولی داده‌بود آزمایش بعمل آمد تا نوع سم معلوم شود .

درجستجوی کولی دوره گرد

مادر بچه‌ها باشاهده مرك دوطفل خردسال خود بفاصله یکساعت از دیشب تاکنون بیهوش شده و قادر بتکلم نیست وچون تنهااو زن کولی دوره گرد رادیده وازوی گرد سفید رنك راگرفته بازپرس منتظر است تا وی قادر بصحبت کردن‌شده. اطلاعاتی درباره مشخصات کولی بدست آورد.

ضمنا بمامورین‌انتظامی شهرری دستور داده‌شد که ضمن تحقیقات محلی سعی کنند مشخصات کولی مزبور راکه اینك اثری ازوی نیست پیدا کرده واورا دستگیر نمایند .

در۲۴ ساعت گذشته:

۹ نفردراثر حوادث مختلف مجروح‌شدند

در ۲۴ ساعت گذشته سه نفر باسامی سید عباس اعزاز فرزند سید عزیزالله ، قریب ترکی فرزند محراب ، اسدالله دیرکان فرزند عبدالله در نتیجه تصادف با اتومبیل و چهار نفر باسامی ستار فرزند احمد ، محمدحسین نصیری فرزند عزیزالله ، حسین رستگار فرزند اسمعیل و حسین فرزند محمود بعلت چاقو خوردگی و نزاع و حسن احدیه فرزند بهاءالدین وحسن طیبان فرزند غلامحسین براثر سقوط از بلندی مجروح شده‌اند .

دونفر هروئین فروش محکوم‌شدند

این دونفر ازاعضای یك باند ۱۲۴ نفری بودندکه توسط مامورین اداره دوم کشف شده است

امروز دومین جلسه شعبه اول‌دادگاه عالی جنائی برای رسیدگی به پرونده دو نفر از متهمین خرید و فروش هروئین بنام عمادالدین و صدرالدین بهبهانی تشکیل گردید بموجب کیفر-خواست صادره از دادسرای تهران عمادالدین و صدرالدین بهبهانی‌مدتها بود که در تهران به خرید و فروش و حتی ساختن هروئین مشغول بودند و بمرور زمان این دو نفر با چند نفر دیگر از قاچاقچیان مواد مخدره آشنا شده و تشکیل باندی را داده‌بودند .

باند ۱۲۴ نفری

مامورین انتظامی مدتها در تعقیب این باند خطرناك بودند تا اینکه چند ماه قبل مامورین اداره دوم این باند را کشف و ۱۲۴ نفر اعضای آن را باتهام خرید و فروش و ساختن مواد مخدره دستگیر کرده تحویل دادسرا دادند .

رسیدگی باین‌پرونده‌بشعبه ۶بازپرسی ارجاع شد و پس‌از تحقیق وبازجوئی از این ۱۲۴ نفر پرونده آنها تفکیك گردید و برای صدرالدین وعمادالدین کیفرخواست جنائی صادر و تحویل دادگاه جنائی شدند .

دیروز جلسه مقدماتی دادگاه تشکیل گردید و پس‌از قرائت کیفر خواست سئوالاتی‌از متهمین بعمل آمد و جلسه بعنوان تنفس‌ختم گردیدو بقیه‌دادرسی بامروز موکول گردید .

در جلسه امروز دادگاه وکلاء مدافع متهمین مفصلا در رددعانامه دادستان صحبت کردند و یکی ازوکلاء اظهارداشت : در مدتی که موکلین من در زندان بودند دراثر نداشتن سر پرست وناراحتی روحی همسرانشان ، دو طفل خرد سال آنها در گذشته اند و سپس گواهی فوت اطفال خرد سال را به رئیس دادگاه داد و گفت بنده ازدادگاه محترم تقاضا دارم با توجه بسابقه خانواده متهمین رای برائت آنها راصادر فرمایند‌دادگاه پس‌ازاستماع آخرین دفاع متهمین واردشور شد

رای دادگاه

یکساعت بعداز ظهر امروز دادگاه رای خودرا باین شرح صادر کرد : عمادالدین بهبهانی به ۶ ماه حبس تادیبی و پرداخت ۲۸۷ هزار و۵۰۰ ریال جریمه نقدی صدرالدین بهبهانی به سه ماه زندان و پرداخت ۲۷۹ هزارو پانصد ریال جریمه نقدی

باتهام دائرکردن مرکز فساد:

یك پرستارزن بزندان افتاد

مردهائی که در منزل «سهیلا» بودند خودرا تاجر قماش معرفی میکردند نامه‌ای بدانشگاه نوشته شد تاپرستار متهم ازخدمت معلق شود

امروز بازپرس یکی ازنواحی دادسرا قراربازداشت زنی بنام سهیلا فرزند محمدراصادر کرد وویرابزندان فرستاد .

سهیلا که پرستار بیمارستان پانصد تختخوابی تهران است متهم می‌باشد که درمیدان نواب شمالی در طبقه سوم عمارت مجللی مرکز فساد دائر کرده‌است .

تجار قماش !

بکلانتری یازده گزارشاتی ازرفت وآمدهای مشکوك درخانه سهیلاداده شده‌بود تااینکه مامورین‌باکسب‌اجازه ازمقامات قضائی واردباین خانه‌شدندو باعده‌ای زن‌ومرد روبرو گردیدند.

مردها دربازجوئی خود را تاجر قماش معرفی کرده‌گفتند برای فروش پارچه وجمع کردن اقساط آن‌باین خانه‌آمده‌اند ولی سهیلا و چند زن دیگر به‌عمل خوداعتراف کردند و بکلانتری جلب شدند .

ازسهیلا درناحیه دادسرا بازپرسی بعمل آمد وسپس قرار بازداشت وی صادرگردید .

دادیار ناحیه پس‌از تنظیم کیفر خواست نامه‌ای‌بدانشگاه‌تهران‌فرستاد و طی آن پس‌از شرح‌اتهام سهیلا و اقدامات قانونی که‌علیه وی صورت گرفته درخواست کرد تا اعلام رای دادگاه نامبرده رااز‌خدمت معلق‌نمایند

جوان گمشده

جوان ۱۹ ساله‌ای بنام‌تقی عسکری (عکس‌بالا) ازروز شنبه گذشته از منزل خارج شده وتاکنون مراجعت نکرده است . بستگان این‌جوان‌توسط سرویس حوادث ازمردم درخواست دارند چنانچه کسی از گمشده آنها اطلاعی دارد باتلفن ۸۲۴۹۷ به‌خانم اختر‌خاوری‌خبردهد .

کسانیکه بکافه‌های دربند میرفتند دستگیر شدند

خبرنگار ما در شمیران گزارش میدهد بعد از ظهر دیروز مامورین کلانتری دربند چند نفر زن ومرد را که قصد رفتن بکافه های دربند را داشتند دستگیر کردند دربین دستگیر شدگان زن شوهرداری که به وسیله مردی بنام محمداغفال شد مبود دیده می شد . شوهر این زن در کلانتری دربند می گفت محمد همسایه منزل ما بود و یکسال قبل که من با همسرم ازدواج کردم به قران قسم خورد که بناموس‌من خیانت نکند ولی دیروز که‌همسرم قصد رفتن به حمام راداشت او را اغفال کرده وبا راننده ای بدربند برد محمد متهم این پرونده دارای زن و شش فرزند است .

دختر دانش آموز

ضمنا در بین این چند نفر دستگیر شدگان مردی که‌بهمدستی دختر عموی خود دوشیزه‌ای بنام شهین دانش آموز سال سوم یکی از دبیرستان های تهران را اغفال کرده بود وجود داشت این مرد باتفاق دختر عموی خود شهین را مست کرده بودند که مامورین‌سر رسیدند وآنانرا دستگیر کردند وبا تشکیل پرونده بناحیه ۸دادسرا اعزام داشتند .

هواشناسی

پیش‌بینی وضع هوای ایران تاظهر فردا طبق گزارش اداره‌پیش‌بینی کل هواشناسی بدینقراراست :

هوای تهران صاف که‌دربعضی ساعات همراه بامقداری ابر پیش‌بینی میشود .

هوای سواحل دریای مازندران قسمتی ابری گاهی تمام ابری توام با بارندگیهای محلی خفیف هوای نواحی آذربایجان و بقیه شهرستانهای شمالی ایران کمی ابری که‌در ارتفاعات آن نواحی قسمتی ابری خواهدشد وهوای بقیه نقاط صاف همراه بالکه‌های ابرپیش بینی میشود .

حداکثر درجه حرارت هوای شهرتهران درروز گذشته ۳۱ وحداقل آن ۱۶درجه سانتیگراد بالای صفر بوده‌است .

گرمترین نقاطی که‌ایستگاه هواشناسی دارند در ۲۴ ساعت گذشته آبادان باحداکثر ۴۱ درجه وخنك ترین نقاط شهر کرمانشاه باحداقل ۵درجه سانتیگراد بالای صفر بوده‌است .

بموجب آمار اداره پزشکی قانونی دراردیبهشت ماه :

۱۲۷نفر دراثر حوادث در گذشته‌اند

۳۲ طفل خردسال درحوض خفه شده و۲۸ نفردرنتیجه تصادف اتومبیل‌فوت‌گردیده‌اند

در ماه گذشته در تهران و حومه ۱۲۷ نفر براثر حوادث گوناگون در گذشته اند .

بموجب آمار منتشره از طرف اداره پزشکی قانونی در اردیبهشت ماه گذشته ۳۲ طفل خرد سال براثر غفلت والدین خود قربانی حوض شده براثر خفگی در آب‌درگذشته‌اند

تصادف اتومبیل

در این آمار تلفات ناشی ازتصادف اتومبیل در تهران و حومه ۲۸ نفر ودر گذشتگان براثر سقوط از بلندی ۲۱ نفر ذکر شده است در ماه‌گذشته ۴نفر براثر ضربه چاقو و۴ نفربعلت خودکشی وماندن‌زیر آواردرگذشته‌اند بموجب آمار اداره پزشکی قانونی در اردیبهشت ماه ۵ نفر براثر اصابت گلوله و۹ نفر بعلت مسمومیت وسه نفر براثر برق گرفتگی فوت کرده‌اند .

همچنین ۲ نفر در نتیجه شوك حاصله پس از تزریق آمپول و۸نفر بعلت ضربه و یك نفر پس از ماندن زیر جرثقیل و۴ نفر بعلت سوختگی وسیع بدن و۶ نفر بطور مشکوك درگذشته اند . آمار اداره پزشکی قانونی حاکی است که ماه گذشته ۴۲نفر جهت تعیین‌سن و ۱۱۲ نفر برای تایید استعداد جسمانی و۱۱۲ نفر کارمند بیمار و ۱۱۰ نفر بیمار زندانی و ۷۴۲ نفر مجروح و مضروب دراداره مذکور مورد معاینه قرار گرفته اند .

در دراپوین سینما (تهران پارس)
باتومبیل خود می‌توانید باکمال آسایش وراحت درکنار خانواده خود برجسته‌ترین آثارسینمائی جهان را مشاهده کنید.
لج ولجبازی دوبله بفارسی ویستاویژن باشرکت: دوریس دی ـ کلارك گیبل مامی‌وان دورن
برنامه امشب درایوین سینما (تهران پارس)
شروع: ۱۵ر۷ـ۳۰ر۹ بعدازظهر
آـ۸۱۹۴

راهنمایان سیاحان خارجی گواهینامه گرفتند

● معاون سیاسی نخست‌وزیر گفت: اکنون اداره کل انتشارات ورادیو باتربیت‌یك کادر مجهز ازراهنمایان وتاسیس پانزده دفتر اطلاعاتی درخارج وظیفه راهنمائی روزنامه نگاران خارجی را انجام خواهد داد

● رئیس دانشگاه تهران اظهارداشت: دانشگاه کمکهای فنی وعلمی خودرا برای تربیت کادر بسازمانهای مملکتی عرضه میدارد

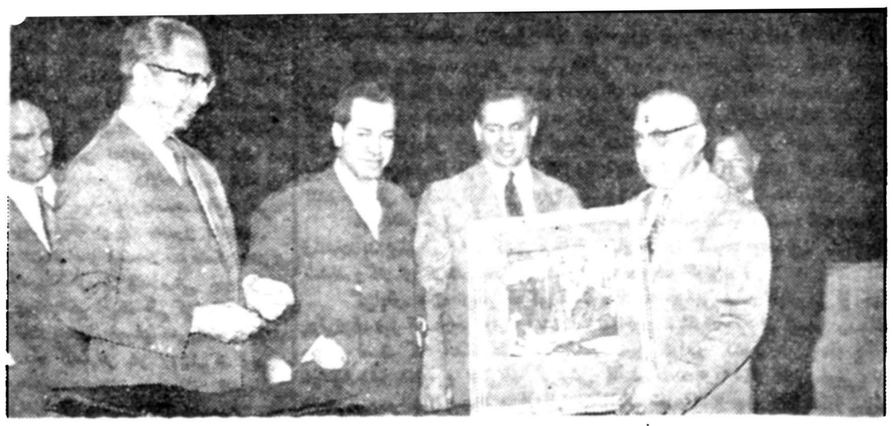

در مراسمی که دیشب بمناسبت پایان دوره کلاس تربیت راهنمایان سیاحان و روزنامه نگاران خارجی در باشگاه دانشگاه برگزارگردید از طرف اداره کل انتشارات و رادیو مجموعه‌ای از نشریات آن اداره باساتید کلاس هدیه شد .

در این عکس آقای غلامحسین ابتهاج نماینده مجلس شورایملی و استاد کلاس در حالیکه قاب عکس زیبائی را مزین به تمثال شاهنشاه از آقای معینیان دریافت داشته ودر دست چپ او ، آقای مرعشی رئیس‌انتشارات دانشگاه ، آقای معینیان معاون سیاسی نخست وزیر و سرپرست انتشارات و رادیو و آقای دکتر فرهاد رئیس دانشگاه تهران دیده میشوند .

دوره‌سه‌ماهه کلاس تربیت‌راهنمایان سیاحان و روزنامه نگاران خارجی که از طرف اداره کل انتشارات و رادیو تشکیل شده بود پایان یافت . فارغ التحصیلان این کلاس دیشب‌طی مراسمی‌گواهینامه های خودرا از آقای دکتر فرهاد رئیس دانشگاه‌تهران دریافت‌داشتند در مراسم دیشب آقای معینیان ، معاون سیاسی نخست وزیر و سرپرست اداره کل انتشارات ورادیو، عده‌ئی از مدیران جراید و روسای دانشگاه و انتشارات و رادیوشرکت داشتند .

درآغاز آقای مرعشی سخنگو و رئیس انتشارات دبیر خانه دانشگاه اظهار داشت که بنا به درخواست اداره کل انتشارات‌و رادیو دانشگاه جمعی از برجسته ترین استادان خودرا مامور کرد که در کلاس تربیت راهنما تدریس نمایند .

دراین وقت آقای معینیان پس از تشکر از همکاری های صمیمانه دانشگاه تهران با انتشارات ورادیو گفت :

تاکنون سازمانی که با روزنامه نگاران خارجی که‌بایران می آمدند تماس بگیرد و آنانرا در جریان حقایق اوضاع کشور بگذارد وجود نداشت بنابامر شاهنشاه و دستور دولت‌اینوظیفه‌بعهده‌اداره کل‌انتشارات ورادیو محول گردید .

سابق براین روزنامه نگارانی که به‌ایران می آمدند نمیدانستند که باکدام دستگاه تماس بگیرند و همین‌امر سبب میشد که گزارشهای سرا پا ناقص و دور از حقیقتی در روزنامه های دنیا در باره کشور ما انعکاس می یافت .

البته ما نمی گوئیم که درزندگی ماهیچ عیبو نقصی نیست ولی متاسفانه گزارش های دور از واقع منتشر می‌شد وتلاشی که در کشور مابرای پیشرفت و ترقی جریان دارد درست منعکس نمی گردید علت‌این بود که افرادی وجود نداشتند که روزنامه نگاران خارجی را هدایت کنند اکنون اداره کل انتشارات و رادیو با تربیت یك کادر مجهز از راهنمایان و تاسیس ۱۵ دفتراطلاعات در پایتخت های خارج این وظیفه را انجام خواهد داد .

معاون نخست وزیر و سرپرست اداره کل انتشارات و رادیو در پایان باردیگر از همکاریهای دانشگاه تهران و آقایان استادان که تدریس دورس کلاس را بعهده داشتند تشکر کرد واز آقای دکتر فرهاد رئیس دانشگاه تهران‌خواست که گواهی نامه‌های فارغ‌التحصیلان کلاس را اعطاء نماید .

دراین هنگام آقای دکتر فرهاد رئیس دانشگاه تهران امکانات دانشگاه رادر زمینه همکاری با کلیه سازمان های مملکتی یادآور شده و افزود :

من از آقای معینیان معاون نخست وزیر و سر پرست اداره کل انتشارات و رادیو کمال تشکر را دارم که از دانشگاه‌تهران برای تربیت راهنمایان سیاحان و روزنامه‌نگاران خارجی کمك‌خواستند وبار دیگر تکرار می کنم که هر موقع احساس کردند دانشگاه‌تهران میتواند باز هم خدمتی انجام دهد مارا مطلع کنند ومطمئن باشند که باتمام‌قوا و مقدورات‌خوددراختیارشان خواهیم بود .

دراین هنگام آقای دکتر فرهاد در پشت میزی که گواهینامه ها روی آن گذارده شده بود قرار گرفتند و گواهینامه ها را بین فارغ التحصیلان کلاس توزیع نمودند .

آب یوسف آباد و عباس آباد

درحدود ۱۸ تا ۲۴ ماه آینده تامین خواهد شد

بعداز عباس‌آباد نوبت قبول انشعاب منطقه نارمك میباشد

آگهی تقاضای انشعاب برای یوسف آبادازاواخر هفته قبل منتشر شدواز اوایل هفته‌جاری سازمان آب تهران برك‌اخطار درکلیه مستغلات واقع در منطقه معمور یوسف آباد بوسیله کارمندان خودتوزیع نمود .

چهارهزار مستغل

درسازمان آب تهران تعداد مستغلات دراین ناحیه را نزدیك به چهارهزار میدانند ودراینصورت‌قریب ۲هزار مستغل باید تقاضای انشعاب کنندتا سازمان آب تهران طبق مقررات خود بتواند اقدام به نصب شبکه‌بنماید در سازمان آب‌تهران پیش‌بینی میشود که‌دریوسف‌آبادا‌کثر مستغلات تقاضای انشعاب خواهندکرد زیرا یکی‌از مشکلات لاینحل یوسف آباد تاکنون موضوع تامین آب‌بود. اخیرا وزارت کشور وسازمان برنامه اقداماتی برای‌تامین‌آب‌اینمنطقه‌ازطریق حفرچاههای‌عمیق کردندولی‌هنوز آب یوسف‌آباد تامین نیست ،دریوسف آباد علاوه برهزینه انشعاب که‌نسبت بسال گذشته افزایش‌یافت ازمساحت مستغل مترمربعی ۷۵ ریال وام‌گرفته خواهد شد که‌بعداز بهره برداری بتدریج بصاحبان مستغل مستردخواهد گردید .

عباس آباد ونارمك

امروز یك مقام سازمان‌آب تهران اظهارداشت بزودی آگهی‌قبول‌انشعاب منطقه عباس آبادهم منتشرخواهدشد وبعداز عباس آباد نوبت نارمك‌میباشد به‌یوسف آباد وعباس آباد ۱۸ تا ۲۴ماه آینده آب داده میشود وآب یوسف آباد ازمنبع شماره یك که درقسمت جنوبی این‌منطقه قراردارد تامین خواهدشد .

حق لیسانس استادان پس گرفته میشود

استادان میگویند بشاگردان ماحق لیسانس میدهند ولی بما نمیدهند

خبرنگارما امروز اطلاع دادهنگامیکه تصمیم گرفته شد به لیسانسیه های کارمند دولت دویست تومان بعنوان حق‌لیسانس بصورت کوپن داده شود . ازطرف کارگزینی دانشگاه نیزاقداماتی بعمل آمد و جهت عموم اساتید کوپن‌منظوروبآنان پرداخت شد .

پس‌از بیست روز حسابداری دانشگاه ووزارت دارائی اطلاع‌دادندکه کارگزینی دانشگاه اشتباه کرده‌و حق‌نداشته باستادان کوپن بدهد.

بقراراطلاع از حقوق اردیبهشت‌ماه عموم استادان دوهزار ریال کوپن پرداختی فروردین کسرخواهدشد.

اجازه نداریم

یك مقام مالی دردانشگاه بخبرنگار ماظهارداشت طبق‌مواد ۳۲ و۳۳ قانون بودجه اصولا استادان دانشگاه ازکوپن‌ها نمیتوانند استفاده کنند.

قانون تصریح دارد که حق لیسانس فقط به‌کارمندان اداری و دبیران لیسانسیه باید پرداخته شود و ذکری ازاستادان نشده‌است ودراین مورد مجلس شورای‌ملی‌باید تصمیم‌بگیرد.

نظراستادان

خبرنگارما امروزباسه‌نفر ازاستادان دانشکده‌های حقوق ،پزشکی وادبیات تماس گرفت ونظر آنان رادراین باره جویا شد .

یکی‌از استادان اظهارداشت ،استادانی که‌هیچگونه کار خارجی ندارند از نظرمالی واقعادرزحمت هستند .معلوم نیست لیسانسیه‌ها که‌شاگردان ما هستند چراباید از حق لیسانس‌استفاده کنند وما که‌بدانشجویان درجه‌دکتری میدهیم باید استفاده نکنیم .

در شهرستانها

استقرار پادگان نظامی

قوچان ـ خبر نگار اطلاعات گزارش میدهد روز گذشته برای تشکیل یك پادگان در قوچان افراد هنگ ۳۱ پیاده رزمی مرکب‌از دوگردان توپخانه ومهندسی لشکر ۱۱ خراسان به فرماندهی سرهنگ ستاد خلعتبری در سه ستون وارد قوچان شدند ودر محلی که قبلا برای استقرار آنان در نظر گرفته شده بود مستقر گردیدند هنگام ورود افراد پادگان عده زیادی از اهالی در دو طرف خیابانهای مسیر آنان صف کشیده بودند و بادر دست داشتن تمثال های متعدد شاهنشاه با فریاد های زنده باد شاهنشاه و پاینده بادارتش ایران مقدم افراد پادگان رااستقبال میکردند پیشاپیش افراد پادگان‌پرچم هنگ ۳۱ پیاده رزمی در اهتزاز بود وافراد هنگ پس از عبور از برابر مجسمه شاهنشاه در حالیکه آقایان فرماندار ، روسای دوایر دولتی و محترمین شهر در پای مجسمه ایستاده بودند بمحل پادگان رفتند.

یك مقتول ویك مجروح

کرمانشاه ـ طبق گزارش خبر نگار اطلاعات یك ساعت بعد از نیمه شب گذشته اتومبیل فولکس واگن شماره ۳۳۹۶۶ برانندگی سید غلامحسین شیرازی و بسر نشینی یکنفر بنام اسمعیل قهوه ای کارمند دارائی هنگامیکه درخیابان فردوسی‌کرمانشاه بسرعت حرکت میکرددو کنارساختمان استانداری کرمانشاه از خیابان منحرف گردید و بادرختی بشدت تصادف کرد و سپس به پیاده رورفت دراین حادثه اسمعیل جانسپرد وسید غلامحسین مجروح‌شد با دفن جنازه مقتول سید غلامحسین تحت معالجه و قضیه تحت تعقیب قرار گرفت.

ازپنجره سقوط کرد

بابل ـ گزارش خبر نگار اطلاعات حاکی است که عصر دیروز فاطمه فرزند چهار ساله آقای حسین چمن پیشه یکی از اهالی بابل هنگامیکه در طبقه‌دوم ساختمان منزل مشغول بازی بود بکنار پنجره اطاق آمد ودرآنجا نتوانست تعادل خود را حفظ کند . در نتیجه از پنجره‌طبقه دوم ساختمان بپائین سقوط‌کرد وجان سپرده جنازه وی پس از انجام تشریفات قانونی مدفون گردید .

مسابقه‌رشت‌وبندرپهلوی

بقیه از صفحه اول

موسسه اطلاعات لوحه مینیاتوری مزین به تمثال شاهنشاه در دست تهیه است که بحضور والاحضرت تقدیم گردد .

قبول دعوت

روز گذشته در جلسه کمیته عالی مسابقات کاپ طلای شاهنشاه که در حضور والاحضرت شاهپور غلامرضا پهلوی تشکیل گردید ، آقای سرهنك مکری تقاضا نمودکه والاحضرت در مسابقات فوتبال‌بندرپهلوی شرکت فرمایند. و

روز جمعه ۲۰ خرداد والاحضرت‌درمسابقات‌حضورخواهند یافت .

آقای ایازی ازسنندج اطلاع داده است که قبل از تصمیم‌موسسه اطلاعات و فدراسیون فوتبال کشور عموم کارمندان ادارات دولتی اعم‌از لشگری و کشوری یك روز حقوق خودرا به جمعیت‌شیروخورشیدسرخ حواله و از طرف سایر طبقات نیز مبلغ سیصد و پنجاه هزار ریال جمع آوری و حواله گردیده . با اینحال مردم سنندج از خرید بلیط مسابقات فوتبال کاپ مطلای لار استقبال نموده اند و در حدودپانزده هزار ریال تاکنون بلیط بفروش رفته است . در باره بر گزاری مسابقات با آقای فزونی فرماندارو آقای پژوهش مدیر فنی وسرکار سرهنك مشرف نوری رئیس هیئت فوتبال تماس گرفته شد . درجلسه روز ۲۶ اردیبهشت ماه‌تصمیم گرفته شد مسابقه روز دهم خرداد ماه در استادیوم ورزشی امین انجام شود. در آن روز آقای دکتر مهران‌وزیر فرهنك نیز بسنندج مسافرت می‌نمایند و مسابقات در حضور وزیر فرهنك انجام خواهد شد .

درزنجان

آقای امیر اصلانی اززنجان اطلاع داده است که تاکنون چندین جلسه جهت برگزاری مسابقات کاپ مطلای لار با حضور آقایان فرماندار سرهنك الوندپور متصدی ورزش سپاه ۲عطائی رئیس هیئت فوتبال زنجان تشکیل گردیده است وقرار شده که روز جمعه ششم خرداد ماه مسابقه بین تیم های سپاه ۲و تیم کلنی زنجان انجام گردد .

آقای فرماندار برای تشویق‌دیگران یکصد عدد بلیط خریداری نمود فروش بلیطدرکلیه سازمانهای‌کشوری ولشکری ادامه دارد از طرف تیمسار سرلشکر ضرغام‌فرمانده سپاه ۲ و سرهنك رضانیا رئیس ستاد دستورات لازم جهت فروش بلیط بعمل آمده است .

اولین بلیط توسط آقای ذوالفقاری وکیل مجلس شورای ملی خریداری گردید .

آقای حسین کوشان مدیر سینما ستاره‌آبی زنجان نیز یکصد بلیط پنجاه ریالی خریداری نمود .

فعالیت در تبریز

امروز ازتبریز اطلاع حاصل شدکه باشگاه ورزشی شاهین یکدوره‌مسابقه کشتی تشویقی در تبریز انجام داده است و مبلغ ده هزار ریال درآمد مسابقات را به حساب سازمان کمك کودك موسسه اطلاعات منظور نموده است .

مااز‌مسئولین باشگاه ورزشی‌شاهین تبریز که در این کمك اجتماعی باما همکاری نموده‌اند تشکرمینمائیم.

درکرمان

خبرنگار ما از کرمان می‌نویسد با وجود اینکه ازطرف مقامات فرمانداری واستانداری برای انجام این مسابقات هیچگونه همکاری نمیشود معهذا طبقات مردم ازخریدبلیط استقبال می‌نمایند و قرار است مسابقه روز جمعه ششم خردادماه انجام شود .

در تبریز

امروز آقای دیلمقانی از تبریز اطلاع داد که فروش بلیط کلی و جزئی در تبریز ادامه دارد امروز تیمسار سرتیپ بهاروند فرمانده لشگر پنجهزار ریال بلیط برای خود و افسران لشگر و کارخانجات کبریت سازی ممتاز مبلغ پنجهزار ریال آقای محمد صدقیانی مدیر کارخانه پشمینه سه هزار ریال ، شرکت ساختمانی مولوی سه هزار و پانصد ریال از بلیط مسابقات خریداری نموده اند .

میدان فوتبال لشگر برای مسابقه روز جمعه آماده گردیده است .

از کرمانشاه

آقای باقر شاکری نماینده‌اطلاعات درکرمانشاه اطلاع میدهد که بلیط برای فروش مسابقات فوتبال کاپ مطلای لار رسید بدستور آقای‌دکتر سینا فرماندار تعداد ۱۵ دسته بلیط ۵۰ ریالی و ۱۴ دسته بلیط۲۰ریالی بین ادارات دولتی و موسسات ملی توزیع گردید . ضمنا روز جمعه ششم خرداد ماه مسابقه‌فوتبال‌باانجام مسابقات وزنه برداری و دو میدانی وعملیات اکروبات وورزش باستانی انجا م‌خواهد شد .

استقبال در اهواز

امروز خبرنگار ما از اهوازاطلاع داد که آقای فولادوند استاندار خوزستان علاوه بر کمکهای معنوی یك برك بلیط بمبلغ دو هزار ریال خریداری و از اقدامات موسسه اطلاعات تشکر نمود. آقای‌زردی‌نژاد یکی از مالکین با خرید یك برك بلیط پنجهزار ریال داد ، کمپانی چرخ دوختنی سینگر شعبه اهواز پنجهزار ریال ،حاج محمد حسن کمیلی رئیس اطاق بازرگانی‌ازطرف اطاق سی هزار ریال بلیط خریداری نمودند .

چرا کنفرانس عالی سران‌شکست خورد

بقیه از صفحه هشتم

خارجی دوحزب زیاد مورد توجه نخواهد بود. امروز انتخابات‌امریکا صحنه یك جنك سرد شده است‌و رئیس جمهور هرکس باشد محصور این محیط جنك سرد خواهدبود.

محافل غربی اعلام میدارند که قطع کنفرانس‌پاریس نتایج‌نامطلوب زیادی به‌بار نخواهد آورد بلکه این امر فقط حل مسائل راشش یاهشت ماه به‌تاخیر انداخته است هرکس میداند که این شش ماه انتظار دوره مهمی درروابط بین‌المللی است.

روسها وامریکائیها دراین‌مدت سعی خواهند کرد روابط خودرا با دوستانشان برای همیشه محکم سازند. بنظر میرسد که بزودی جلسه پیمان آتلانتیك وپیمای‌ورشو باحضور سران دول‌تشکیل شود و هرکدام وضع رامورد دقت‌قراردهند

شوروی به کشورهای دوست امریکا که‌پایگاه به‌آمریکا داده‌اند اعتراض سخت خواهد کردوامریکا آنهارا تشجیع خواهد کرد که به شوروی جواب محکم بدهند. اگر شوروی درباره مسئله آلمان متوسل به عقدقرارداد صلح جداگانه بشود امکان توسل بزور بین شرق وغرب زیاد خواهد شد.

درسازمان ملل‌چه خواهدشد ؟

درشورای امنیت این ماه‌ریاست جلسه بانماینده سیلان است وماه آینده بانماینده چین ملی .مسلم است که‌روسها تاماه آینده صبر نخواهند کرد.

ترکیب اعضای سازمان ورای آنها چگونه خواهد بود؟

سیلان تقریبا کشور بیطرفی است ورای بیطرف خواهدداد تونس که‌از تجاوز فرانسه بخاك خود ناراحت است ازروسها پشتیبانی خواهد کرد. آرژانتین واکوادر با توجه به‌مسافرت اخیر! آیزنهاوربه این کشور هااز آمریکا پشتیبانی خواهند کرد.

لهستان ازروسیه پشتیبانی میکند انگلستان وایتالیاوچین‌ملی وفرانسه نظریات آمریکا رامورد پشتیبانی قرار خواهند داد. روسها ازشورای امنیت مثل جلسه کنفرانس‌پاریس استفاده خواهند کرد وسیاست امریکارا باین‌دلیل که‌صلح دنیا را تهدید میکند محکوم خواهندساخت

فرانس ابسرواتوار

ازصبح چهارشنبه ازصبح‌چهارشنبه

دردوسینمای درجه اول‌پایتخت

چارلی-متروپل

فیلم دیگری ازسینمای فرانسه که موفقیتی عظیم وجهانی بدست آورده‌است

زن و عشق

رنگی - دوبله بفارسی

باشرکت سه هنرپیشه بزرك ومشهور جهان

ژان گابن هنرپیشه سال‌فرانسه

فرانسواز آرنول ستاره مشهورفرانسه

ماریافلیکس ستاره آشوبگر

فرانسواز آرنول در مصاحبه تلویزیونیکه در تهران انجام داد گفت: بهترین‌اثرسینمائی من فیلم «زن وعشق» است که باژان گابن بازی کرده‌ام

آ-۸۱۴۴

دراین عکس آقای بروس اسمیت پیرامون تصمیم شرکت هواپیمائی بی او ا سی نسبت باقساطی شدن بلیط مسافرت هوائی اطلاعاتی در اختیار نمایندگان مطبوعات قرار دادند .

شرکت هواپیمائی بی . اوا. سی برای اولین بار درایران دست‌بیك اقدام بی‌سابقه و ابتکاری تحت عنوان «حالا پرواز -بعدا پرداخت» زده و با اقساطی نمودن بلیط های هواپیمائی خود برای مسافرت بویژه‌برای گروه دانشجویانی که بنیه مالی‌آنان اجازه نمیداد هزینه نسبتا زیادی را برای‌مسافرت بخارج‌از کشور جهت تکمیل معلومات متحمل شوندو یا بیمارانی که بایستی برای یك عمل جراحی مهم و نجات از مرك حتمی در اسرع وقت بیکی از بیمارستان های بزرك اروپا مراجعه نمایند ولی ضعف بنیه مالی چون کوهی در سرراه آنان قرار داشت اکنون با استفاده از بلیطهای اقساطی می‌توانند به آسانی در این راه گام‌بردارند وبا خرید بلیط دوسره هواپیمائی بی.او .ا.سی باقساط‌یکساله‌بامختصری پیش پرداخت مسافرت خود را شروع نمایند .

باین ترتیب از این پس امور مسافرت هوائی‌برای اینگونه افراد فوق‌العاده آسان می گردد

درضیافتی که‌عصرروزگذشته بهمین‌منظور درهتل‌نادری‌نوترتیب داده شده‌بود آقای بروس اسمیت رئیس کل فروش و آقایان یاورو -صناعی و کاظم طباطبائی مدیران شرکت ایرتوك و نماینده رسمی بی.او.ا. سی‌در تهران اطلاعاتی در این زمینه در اختیار نمایندگان مطبوعات‌وخبرنگاران قرار داده شد که فوق‌العاده مورد توجه قرار گرفت .

سازمان تعمیرات مسکن

برای رفع اشکال تعمیرات مختلف مسکن سازمانی بنام سازمان تعمیر مسکن تشکیل شده است که در تمام ساعات روز بکمك شما میشتابد فقط کافیست یکبار بما مراجعه و برای همیشه ازسر و کله‌زدن بابنا ولوله کش و نجار و غیره‌و اتلاف وقت راحت شوید .

نشانی خیابان شاه ـ اردیبهشت ـ کاشی ۱۰۷ تلفن ۶۳۲۸۲

آ-۷۱۴۷ ۱-۲

آگهی تجدید تشکیل مجمع عمومی فوق‌العاده نوبت سوم

پیروآگهی شماره ۴۲ مورخه ۳۱ر۱ر۳۹ بدینوسیله باطلاع کلیه صاحبان سهام شرکت تعاونی مسکن کارمندان وزارت کشاورزی میرساند که چون بعلت عدم حصول اکثریت مجمع عمومی فوق‌العاده مورخ‌اول خرداد ماه ۱۳۳۹ رسمیت نیافت لذا طبق ماده ۲۳ اساسنامه مجددا برای نوبت سوم مجمع عمومی فوق‌العاده شرکت در ساعت ۴½ بعداز ظهر روز دوشنبه شانزدهم خرداد ماه ۱۳۳۹ درسالن ترویج کشاورزی واقع در خیابان ایرانشهر تشکیل میشود .

دستور جلسه (تجدید نظر و اصلاح ماده ۱۵ اساسنامه میباشد)

هیئت مدیره شرکت تعاونی مسکن کارمندان‌وزارت‌کشاورزی

آ-۷۱۹۹ ۱-۲

آگهی رسمی

بمنظور حفظ حقوق کارفرمایان خیاط سندیکائی بنام سندیکای کارفرمایان خیاط ،استان تهران در تاریخ ۲ر۳ر۳۹ بموجب ماده ۲۵ قانون کار وشرح اساسنامه در تهران خیابان منوچهری پاساژزرین تشکیل گردیده و آقای عزیزاله سنندجی مقدم شایسته بسمت دبیر سندیکا و آقایان علی محمد میرزا محمد علی نراقی ـاصغر سعادت‌ـ قاسم‌خالقی ـغلامرضا اربعی‌یزدی‌ـ ابوالقاسم‌ابراهیم‌اعتمادبسمت هیئت مدیره‌وآقایان‌سیدمحسن‌میراحمدی شریفی ـعباس دانشمند کاشانی ـ جعفر خدائی تابش ـ بازرس‌سندیکا انتخاب شده اند نامه های غیرمالی بامضای دبیر سندیکا و اسناد مالی بامضاء رئیس کمیسیون‌مالی‌ورئیس هیئت مدیره یانایب رئیس و مهر سندیکا خواهد بود .

مدیر کل‌وزارت کار-مهندس‌مجد

آ-۷۲۴۳

تبریکات

حسن انتصاب

انتصاب آقای حسام‌الدین نجم‌آبادی که از کارمندان تحصیل کرده‌و صدیق دولت می باشند به عضویت هیئت مدیره شرکت شیلات را به جناب آقای وزیر محترم دارائی تبریك عرض نموده و ارتقاءمعظم‌له برای کلیه جوانان تحصیل کرده کشور مایه امیدواری بوده و ترقیات عالیتری رابرای‌مشارالیه آرزومندیم .

حسن خالق‌پور ـ عباس زرگر آ-۷۱۸۷

تیمسار سرلشگر ضرغام وزیر محبوب و لایق دارائی

انتصاب آقای حسام‌الدین نجم آبادی را که از کارمندان عالیرتبه و باسابقه و صالح دولت هستند بعضویت هیئت مدیره شرکت شیلات‌به آنجناب تبریك می‌گوئیم .

دکتر احمداسفندیاری ـ مهندس گودرزی ـ دکتر بیژن‌هاشمی‌ـ وحید تهرانی ـ دکتر کریم مقدم ـ هوشنك شادلو ـ دکتر اکبری ـ ناصر ادیبی آ-۸۱۳۲

جناب آقای ضرغام وزیر محترم دارائی

انتصاب آقای امیر حسام‌الدین نجم آبادی را که از جوانان تحصیلکرده بوده و لیاقت خودرا در پستهای حساسی که تاکنون‌داشته‌اند به ثبوت رسانیده بعضویت هیئت مدیره شرکت شیلات بجنابعالی تبریك عرض میکنیم .

علی اکبر میثاقی ـ کیانی ـ حسین قوام ـ تقی پروین ـ غمامی ـ کریم شهلا زاده ـ ابوالحسن جعفری ـ محمد خدائی ـ خواجه نوری ـ صدیق رضوانی ـ غلامحسینی ـ شمس عالمی ـ محمد باقر جوادی

آ-۷۲۰۱

تیمسار سرلشگر ضرغام وزیر محترم دارائی

انتصاب آقای امیر حسام‌الدین نجم آبادی را که از کارمندان عالیرتبه و مطلع دولت هستند به عضویت هیئت‌مدیره شیلات‌به آن‌جناب تبریك می گوئیم .

مسیح وزیری‌ـ معمارنیاـ مهدی حصیمی ـ غلامعلی‌کبیری ـمحمد صدرائی ـ مهدی ایلیادی‌ـ عدالمنعم کمال آ-۷۱۹۷

تیمسار سرلشگر ضرغام وزیر معظم دارائی

انتصاب جوان لایق و تحصیلکرده آقای امیر حسام‌الدین‌نجم‌آبادی را بعضویت هیئت مدیره شیلات بحضور عالی تبریك می گوئیم .

احمد حسین جوادی ـ دکتر حسین صدرائی ـ مهندس‌شالچیان ـ غلامرضا خرم‌آبادی‌ـ مهدی هوشنك گلپایگانی‌ـ حسین بهبهانی

تیمسار سرلشگر ضرغام‌وزیرمحترم دارائی

انتصاب آقای‌امیرحسام‌الدین‌نجم‌آبادی‌را که‌ازجوانان لایق‌و شایسته وزارت دارائی می باشند بعضویت هیئت مدیره شرکت ملی شیلات به آنجناب تبریك عرض می نمائیم .

آ-۷۲۰۹ صمصامی ـ اسلامی ـ نیوی‌ـ سالك‌ـ بقائی

آگهی تشکیل مجمع عمومی عادی

بدینوسیله آگهی میشود که درساعت یازده صبح روز پنجشنبه۵ خرداد ۱۳۳۹ در محل شرکت سهامی لینج واقعه در تهران خیابان شیخ هادی کوچه مریم مجمع عمومی عادی صاحبان سهام شرکت‌منعقد خواهد شد .

دستور جلسه

رسیدگی و تصویب صورت محاسبات عملکرد سال ۱۳۳۷

انتخاب هیئت مدیره جدید

شور و تصمیم در اطراف خط مشی آتی شرکت

آگهی تشکیل مجمع عمومی فوق العاده

بدینوسیله آگهی میشود که درساعت ده صبح روز پنجشنبه ۵ خرداد ۱۳۳۹ د رمحل شرکت سهامی لینج واقعه در تهران خیابان شیخ هادی کوچه مریم مجمع عمومی فوق العاده صاحبان سهام شرکت برای تغییرات در مواد ٤ و٤٧ اساسنامه شرکت منعقد خواهد شد .

اطلاعات

شاهنشاه عصرامروز واردژنوخواهندشد

آخرین تماس تلفنی که بعد از ظهر امروز با ژنو گرفته شده حاکیست که تاساعت یك بعدازظهربه‌سفیر شاهنشاهی در سوئیس ساعت‌ورودا‌علیحضرت همایونی بژنواطلاع‌داده نشده‌بود .

قرار است اعلیحضرت همایونی عصر امروز مونیخ‌رابقصدژنوترك‌گویند.

امروز یك هیئت نظامی بخراسان میرود

همانطور که قبلا اطلاع داده بودیم ساعت پنج بعد از ظهر امروز یك هیئت نظامی بریاست تیمسار سپهبد دکتر بهرام آریانا فرمانده نیروی زمینی برای بازدید از تاسیسات نظامی سپاه شش خاور تهران‌را ترك خواهند گفت .

اعضای این هیئت عبارتند از تیمسار سرلشکر معزی رئیس‌بازرسی ویژه نیروی زمینی ،تیمسار سرتیپ ملك زاده رئیس رکن چهارم نیروی زمینی و آقایان سرهنك نجم آبادی -سرهنك‌شبستری وسرهنك کاظمی بازدید این هیئت دو هفته بطول خواهد انجامید .

تادیشب

۷۴۴۳ نفر اززائرین بجده رفته‌اند

طبق آماری که امروز دفتر مشترك در اختیار خبرنگار ماگذاشت تاشب گذشته ۷۴۴۳ نفر از زائرین خانه خدا بوسیله هواپیما های دفتر مشترك به جده عزیمت کرده اند .

امروز متجاوز از ۱۰ پرواز از تهران - آبادان - اصفهان -شیراز به جده انجام خواهد گرفت .

یونسکو ۱۰ بورس برای مطالعه دراختیار فرهنك گذاشت

بقرار اطلاع سازمان فرهنگی و علمی و تربیتی ملل متحد یونسکو بمنظور بسط روابط فرهنگی بین دول و بالابردن سطح‌اطلاعات علمی و تربیتی‌ملل عالم همه ساله بورسهائی برای استفاده‌دانشجویان ودانشمندان و فرهنگیان در اختیار دول عضوخودقرار میدهد و دولت ایران نیز از این بورسها استفاده مینماید اخیرا نیز تعدادی بورس برای دول عضو سازمان یونسکو معین گردیده که هریك از دول عضو می‌توانند برای استفاده‌از این بورسها چند نفر را معین نمایند . تعدادی بورس نیز منحصرا به دولت ایران واگذار شده که عبارتند از یك بورس ششماهه در زمینه تحقیقات دانشگاهی در هلند که انتخاب کاندید آن بعهده سازمان تعلیماتی واگذار شده ، سه بورس در زمینه تعلیمات فنی و راهنمائی‌های حرفه‌ای - دو بورس راجع به تهیه و نشر کتب قرائتی - یك بورس در زمینه تحقیقات تربیتی ، دوبورس در زمینه تعلیمات فنی در دانمارك و یك بورس‌نیز درباره شناختن ارزشهای‌متقابل فرهنك شرق .

طرز استفاده از این بورسهادرکمیسیونی که‌در اداره کل روابط فرهنگی وزارت فرهنك تشکیل میشود تعیین میگردد .

اولین کوره هوفمان درایران خراب شد

روز گذشته متخصص تخریب کوره ها دودکش مرتفع کوره حاجی تقی‌طالب‌لی‌راساقط کرداین کوره اولین کوره‌هوفمان بود که در ایران ساخته شده بود و پس از نیم قرن کار و فعالیت سرانجام با ضربات کلنك مشهدی اصغر اشرفی‌ازپای درآمد .

اولین مسافرت شیخ‌الازهر بایران خواهد بود

آقای قمی دبیر کل هیئت تقریب بین مذاهب اسلامی از قاهره بتهران وارد شده است .

در تماسی که خبرنگار ما با ایشان گرفت، پیرامون خبری که چندی پیش خبرگزاری های خارجی درباره مسافرت شیخ الازهر به ایران مخابره کردند و در روزنامه اطلاعات منتشر شدسئوال‌کرد .

آقای قمی تایید نمود که چنین دعوتی بعمل آمده است و افزود که تاکنون ازچندین‌کشوراسلامی ازایشان‌دعوت شده‌است‌وشیخ الازهردر نظردارد در موقعی که مسافرت خودرا شروع میکند ، ایران را بر سایر کشور ها مقدم قرار دهد .

ایشان معتقد است که فرهنك و علوم اسلامی تا حدود بسیار زیادی مرهون خدمات علمائی است که از این سرزمین برخاسته‌اند .و این خودیکی از دلائل احترام خاصی است که شیخ الازهر برای ایران‌قائل‌است .

خبرنگار ما درباره همکاری دانشگاه الازهر و هیئت تقریب و موضوع تدریس‌فقه شیعه در الازهر اطلاعاتی خواست .

آقای قمی اظهار نمود : بین این دو مرکز علمی همکاری نزدیك وجود دارد و علت اینست که هر دو هدف واحدی را تعقیب میکنیم .

الازهر در حال حاضر از این اصل پیروی مینماید که در علم تعصب نباید راه داشته باشد و حقیقت را از هر افقی که بدرخشد باید دنبال کرد. دارالتقریب هم از چهارده سال پیش زمینه را برای اجرای این فکر مهیا داشته ومیدارد و حضرت شیخ‌الازهر هم خود از اعضای موسس دارالتقریب بوده است و آنچه را که از ۱۴ سال قبل دعوت بدان میکرده فعلا که‌درراس الازهرقرار دارد عملی میسازد .

فروش‌خانه‌های نقدواقساط

بدینوسیله باستحضار عموم میرساندکه خانه‌های این شرکت درنقاط زیر:

۱- آخرین سری خانه‌های کوی شماره (۱) واقع‌در جاده شمیران شرق بی‌سیم

۲- سری اول خانه‌های کوی شماره (۲) واقع در کیلومتر (۶) جاده کرج

۳- سری اول خانه‌های کوی شماره (۳) واقع در فرمانیه جنوب باغ سفارت ایطالیا.

تا ۱۵خرداد ۳۹ برای‌تحویل حاضر بودموعلاقمندانی که مایل بخرید خانه‌های این شرکت میباشند تقاضا دارد قبلا ازخانه‌ها بازدید ودر صورت تمایل بدفتر شرکت مراجعه فرمایند.

نشانی دفتر مرکزی- شاهرضا چهارراه پهلوی

تلفن ۴۵۹۶۲- ۶۹۹۲۷- ۸۱۸۰۷

آ-۷۹۰۲ شرکت ساختمانی کاخ

پاسخ شاهنشاه بتلگراف نخست‌وزیر

دیشب از طرف شاهنشاه در پاسخ تلگراف آقای دکتر اقبال‌نخست‌وزیر تلگرافی‌باین شرح بتهران مخابره گردید :

از وین .جناب دکتر اقبال نخست‌وزیر - تهران

تلگراف شما پس از مراجعت از خراسان موجب مسرت گردید .

شاه

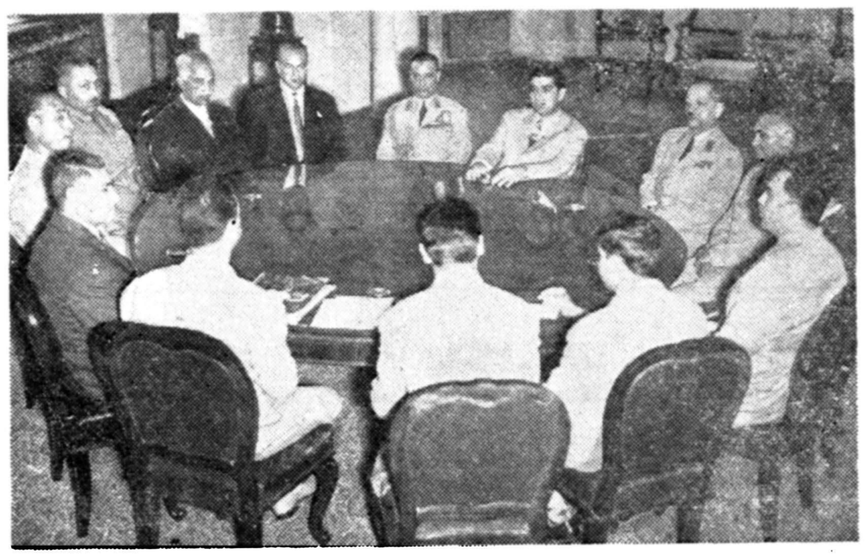

اعضاء کمیته عالی ورؤسای کمیته‌های مسابقات کاپ طلای شاهنشاه درسومین جلسه درحضور والاحضرت شاهپور غلامرضا پهلوی

شرح درصفحه اول

کوهستان سفید شد

در شمال برف بارید

هوای تهران سرد خواهد شد

در این فصل گرما وآستانه تابستان ، در کوههای طوالش برف نسبتا سنگینی آمد ، هوا بشدت سرد شد ، مردم برخی نواحی شمال ازجمله هشتپر و صومعه‌سرالباسهای زمستانی بتن کردند ، و درهمانوقت که مردم تهران ونواحی دیگر پای پنکه ها و بادبزنها خودشانرا خنك میکنند ، آنها کنار منقل آتش‌می‌کوشند گرم شوند وازسرمامحفوظ بمانند !

گزارش خبرنگار ما درصومعه‌سرا حاکی استکه بر اثر بارندگی در صومعه سرا وریزش برف در کوهستانهای اطراف هوای این شهرستان بحد غیر قابل انتظاری سرد شده و تقریبا زمستان دوباره به صومعه سرا باز گشته است‌شدت سرما بحدی استکه مردم هم اکنون که دو ماه از فصل بهار میگذرد لباسهای زمستانی بتن کرده اندو شبها از آتش منقل استفاده میکنند

خبرنگار ما در هشتپر طوالش نیز گزارش میدهد طی انقلاب هوا و بارندگی در هشتپر طوالش در کوهستانهای اطراف این شهرستان برف نسبتا سنگینی بارید و ارتفاع برف درکوهستانهای اطراف هشتپر به بیست سانتیمتر رسید هم‌اکنون هوای هشتپر طوالش بر اثرریزش این برف سرد شده و کشاورزان اظهار خشنودی مینمایند .

هوای تهران

امروز آقای مهندس نوائی‌رئیس اداره هواشناسی مهر آبادبخبرنگار ما گفت : در اثر گردش هوای گرم جنوب غربی در طبقات هوای نواحی غربی و شمالی و تا اندازه‌ای مرکزی هوای این نواحی در دوروز گذشته یکی دو درجه گرم ترشده است ،ولی در اثر هجوم هوای‌سرد شمالی به این مناطق از امروزدرجه حرارت هوای نواحی شمالی غربی‌و مرکزی وتهران مجددا یکی‌دودرجه پائین خواهد آمد و در اثربرخورد دو دسته فوق الذکر به یکدیگر هوای این مناطق ابری وگاهی‌همراه با رعد و برق و رگبار خواهدبود.

دیروز اطاق بازرگانی درخصوص یکی ازاعضای خود گفتگو داشت

چندروز قبل آقای محمد رضا خرازی نماینده مجلس شورای ملی وعضو اطاق بازرگانی بخارج ازکشور مسافرت کرد.

خبرنگارما اطلاع‌حاصل نمود که‌اخیرا درامور بازرگانی وکارهای تجاری آقای محمد رضا خرازی مشکلاتی پیش‌آمده بود که‌نامبرده قبل از مسافرت حل و فصل و تصفیه امور تجارتی خودرابعهده آقای حاج آقا بزرك ابوحسین واگذار نموده که‌پس‌از رسیدگی و تصفیه کارهای ایشان بتهران مراجعت نمایند .

روز گذشته نیز در اطاق بازرگانی تهران درمورد تصفیه اموربازرگانی آقای خرازی ووکالتی که ایشان به‌آقای ابوحسین داده است مذاکراتی شدو مشغول رسیدگی بامور تجاری ایشان هستند .

آقای محمد رضا خرازی نماینده تهران‌درا ثرخدمات اجتماعی وملی‌خود پیوسته مورد توجه طبقات مردم بوده‌اند وامیدواریم به‌کارهای بازرگانی ایشان هرچه زودتر‌سروصورت‌داده شود .

پزشکان لنگرود اعلام‌کردند :

این پیرمرد هم‌دوقلب‌دارد

پیرمرد ۶۰ ساله امروز وارد تهران میشود

پیرمرد درتهران تحت‌نظر پزشکان قلب قرار میگیرد

یك پیر مرد اهل لنگرود ازقلبش نالید ونزد پزشك رفت ، پزشك‌پس ازمعاینه او اعلام داشت که دوقلب دارد و ناراحتی او نیز باین علت میباشد .

این سومین کسی است که‌گفته میشود دوقلب دارد . اولین انسانیکه دو قلبی بودن او محرز شد یك دختر۱۷ساله ایتالیائی بنام‌کارملا است که هنوز تحت نظر پزشکان فرانسوی است . دومین مردیکه‌دو قلب دارد گفته میشود یك‌سرهنك ارتش بنام فرمنش‌است که‌هم‌اکنون در رضائیه بسر میبرد .

خبرنگارما در لنگرود صبح‌امروز تلفنی اطلاع داد روز گذشته پیر مرد شصت ساله ای از اهالی‌بندر چمخاله بنام مرتضی رحیمی بعلت ناراحتی قلبی و کم خونی برای معاینه و معالجه به بهداری لنگرود آمد و از طرف‌آقای دکتر ابوالهدی رئیس بهداری لنگرود معاینه شدو دربیمارستان بستری گردید .ضمن معاینات رادیو اسکوپی از پیر مرد مزبور بنظررسید که مشارالیه‌دارای دوقلب میباشدوآقای دکترابوالهدی اینموضوع راباسایر پزشکان شهر در میان گذاشت . پزشکان شهر لنگرود برای معاینه کامل مرتضی رحیمی بمنظور تشخیص قطعی این موضوع که وی دارای دو قلب است یانه او را با دستگاه‌الکترو - کاردیوگرافی معاینه کردند و پس از این معاینه عصر دیروز اعلام داشتند که مرتضی رحیمی‌پیرمرد شصت ساله از اهالی بندر چمخاله لنگرود دارای دو قلب است‌وناراحتی قلبی وی هم بخاطر دو قلبی بودن‌او میباشد .

ورود بتهران

خبرنگار ما در لنگرود بدستور سازمان‌شهرستانها وسایل حرکت پیر مرد را بتهران فراهم کرد و امروز اطلاع داد که وی بعد ازظهر امروز بتهران وارد خواهد شد .

پیر مرد در تهران از طرف‌اطلاعات تحت نظر و معاینه پزشکان قلب قرار داده میشود .

زنگ تفریح درکلوپ خانوادگی

ویکن-عطاءالله‌خرم-حمیدقنبری

درکنار استخر تهران پارس

امشب وهمه شب میتوانید بااستفاده ازجوائز مخصوص (میز خوشبخت) و مناظر زیبای طبیعی، فواره‌های رنگین، هوای لطیف وعالیترین غذاها درمحیط خانوادگی استخر تهران پارس ساعتهائی را درکنار افراد خانواده خود بخوشی‌وخرمی‌بگذرانید باند ارکستراسپانیولی‌ماریوباآهنگهای غربی وویگز باترانه‌های‌دلنشین‌وقنبری باطرح‌مسابقات‌جالب وعطاءالله‌خرم‌باارکستر جاز خود خاطر شمارا شاد وخرم مینمایند.

آ-۸۱۵۰

آخرین خبر تا ۴ بعدازظهر

چندین دهکده و شهر زیر آب رفت

تلفات سیل وزلزله درسواحل غربی اقیانوس آرام بصدها مقتول وهزاران مجروح وناپدید رسید ودربعضی ازشهرها اجساد انسان وحیوانات باسیل بهرسو روان است

لندن ۲۴مه - رویتر - سیل هائی که در سواحل اقیانوس آرام جاری شده ناشی از زلزله های شدیدی است که در شیلی روی داده است.این‌سیلها موجب تلفات و ضایعات فراوانی در ژاپن ، هاوائی ، استرالیا و زلند جدیدشد از هاوائی گزارش میرسد که تعداد کشته شدگان بیش از ۵۰ نفر خواهد بود زیرا تعدادی از ناپدید شدگان را باید جزء مقتولین حساب کرد امواج به بندر سیدنی در استرالیا نیز هجوم کرده و موجب خساراتی شده‌است .

در بنادر غربی آمریکا سیل موجب ضایعات هنگفت شده است . در زلندجدید بیش از ۳۰۰ کشتی و قایق مهار خودرا گسیخته‌ودر دریا سرگردان شدند وکار در دربندر معروف «لیتل‌تون» متوقف گردید .

گزارش های دیگر حاکی است که به جزایر میان اقیانوس از جمله پولی‌نزی نیز خساراتی وارد آمده است اخبار دیگری که از شیلی رسیده حاکی است که تعداد تلفات زلزله و سیل دراین کشور هر لحظه بیشتر میشود رقم مقتولین طبق‌یك گزارش تائید نشده‌به ۹۰۰و مجروحین به۱۵۰ هزار نفررسیده و صدها هزار نفر بیخانمان شده‌اند وحمل غذا ودارو ولوازم اولیه‌برای مجروحین و افرادبی‌خانمان بوسیله هواپیما و کشتی ادامه دارد. بعضی‌از شهرهای شیلی بزیرآب فرورفته ،اجساد انسان‌و حیوانات با سیل روان است.

آخرین گزارشهای رسیده از توکیو حاکی است که در نتیجه طوفان دریا در شمال شرقی ژاپن دست کم ۲۲۳نفر کشته و عده زیادی ناپدید هستند و ۴۵۰۰ خانه نیز خراب شده است از سرنوشت ناپدید شدگان اطلاعی در دست نیست .

در نتیجه تلاطم امواج دریا بسیاری از دهکده ها زیر آب فرو رفته وبه شش بندر مهم آسیب فراوان وارد آمده است . تمام شهر میکایو نیز زیر آب رفته است .

طغیان دریا در سواحل ژاپن از ساعت ۴ بعداز نیمه شب گذشته آغاز شد و بسیاری از ساکنین نقاط ساحلی را در خواب غافلگیر کرد . اکنون‌پانصد هزار نفر خانه های خودرا در مناطق ساحلی ترك گفته‌اند . آب دریا ۲۳ هزار خانه را فرا گرفته است .

آیزنهاور به ژاپن میرود

توکیو -۲۴ مه - خبر گزاری فرانسه - یك منبع مطلع اظهار داشت که دوگلاس مك ارتور سفیر کبیر امریکا در ژاپن درخواست حزب سوسیالیست را برای لغو برنامه مسافرت پرزیدنت ایزنهاور به ژاپن رد کرده است . سفیر کبیر امریکا به رهبر حزب سوسیالیست که‌بملاقات وی رفته بود گفته است هیچگونه دلیلی وجود ندارد که پرزیدنت ایزنهاور از سفر خود به ژاپن منصرف شود .

شرکت چین وهند درخلع سلاح

پرتسموت - ۲۳مه -آسوشیتدپرس - گیت اسکل رهبر حزب کارگر انگلستان اظهار داشت که چین کمونیست و هند را باید در مذاکرات خلع سلاح شرکت داد . وی گفت چگونه میتوان انتظار داشت این دولتها بدون شرکت در مذاکرات خلع سلاح اگر توافقی صورت پذیرد مفاد آنرا اجرا کنند ؟

اطاق خواب مارگارت را خراب‌کردند

لندن - ۲۳ مه - آسوشیتد پرس - اطاق خواب کوچك مارگارت و جونز را در کاخ کنزینگتون محل اقامت عروس و داماد دربار انگلیس ، خراب کرده اطاق مجاور را به آن ملحق نمودند . علت خراب کردن اطاق خواب مارگارت اینستکه این اطاق وسعت کافی برای تختخواب اعدائی‌ملکه مادر به آنها نداشت . این تختخواب بزرك و دو نفره به بهترین وجه‌آراسته شده است. بنظر میرسد وقتی آنها از ماه عسل‌باز گردند ، ازوسعت‌اطاق‌خوابو طرز قرار گرفتن تختخواب دو نفره راضی باشند .

معرفی دانشجویان ورزش بوالاحضرت شاهپور غلامرضا

ساعت یازده و ربع صبح امروز بیست نفردانشجویان اعزامی ورزش که بزودی از طرف سازمان تندرستی جوانان و تربیت بدنی ایران بکشور های خارجی اعزام خواهند شد در کاخ اختصاصی والاحضرت شاهپور غلامرضا پهلوی ریاست عالیه کمیته ملی المپیك ایران حضور یافتند .

دراین مراسم تیمسار سرلشکر دفتری رئیس سازمان تندرستی جوانان و تربیت بدنی ایران طی گزارشی اظهار داشت بدنبال اجرای منویات‌شاهنشاه در راه گسترش امر ورزش و تربیت جوانان برومند سازمان تندرستی جوانان تصمیم گرفت تا مدت پنج سال هر سال بیست دانشجو برای تحصیل در امر ورزش بخارج اعزام نماید ساعت ده و نیم صبح امروزهمین عده دانشجو بمعیت تیمسار دفتری در کاخ نخست وزیری حضور یافته و دانشجویان به آقای دکتر اقبال معرفی شدند .

تهیه بلیت هواپیما برای اعزام اعظم حوائجی باروپا

تاکنون ۲۶۲۰۰ ریال ازطرف نوعدوستان کمك شده‌است

امروز خانمی مبلغ یکهزار ریال برای کمك باعزام اعظم حوائجی به اروپا دختری که قلبش بزرك شده به صندوق سازمان‌کمك کودك تسلیم نمود و از ذکر نام خودداری کرد .

جمع وجوهی که تا بحال برای این طفل رسیده ۲۶۲۰۰ ریال می باشد .

همانطور که دیروز اطلاع داده شد تصمیم موسسه‌اطلاعات وسازمان‌کمك کودك براینست که‌اعظم‌حوائجی هرچه زودتر برای معالجه به اروپا اعزام گردد .

همین امروز اقدام برای خرید بلیط هواپیمائی جهت اعزام اعظم حوائجی شد و ممکن است تا چند روز دیگر مقدمات سفر وی فراهم گردد .

سازمان کمك کودك از افراد نوع پرور برای انجام این منظور کمك‌می طلبد .

قرائت آراء انتخابات کانون وکلا پایان یافت

اعضای هیئت مدیره انتخاب شدند

یکساعت بعداز ظهر امروز قرائت آراء اعضای هیئت مدیره‌کانون وکلای دادگستری خاتمه یافت .

آراء ماخوذه این انتخابات ۳۹۸ رای بود و در مجموع آراء آقایان زیر به ترتیب حائز اکثریت بودند :

سید هاشم وکیل ۳۴۶ رای -محمود سرشار ۳۴۴رای- علی اکبر طه ۳۰۱ رای - عباس نراقی ۲۵۱رای -ابراهیم امامی خوئی ۲۳۲ رای محمد حسن صابر زاده ۲۳۱ رای - علی شهیدزاده ۲۲۵رای -مهدی ملکی ۲۲۵ رای اسدالله صوفی ۲۲۴ رای -کاظم پگاه ۲۱۸رای - محمد محامی ۲۱۶ رای - محمد نونهال تهرانی ۲۰۸ رای - عبدالله نوائی ۲۰۱ رای -دکترشریعت زاده ۱۸۸ رای -حسین شهیدی ۱۸۳ رای - عبدالحمید علیم مروستی۱۷۴ رای - فرج‌الله‌اکبر ۱۷۳ رای‌ابوالقاسم تفضلی ۱۷۰ رای ضمنا عده‌ای از آقایان بشرح زیر آرائی داشتند

ارسلان خلعتبری ۱۶۴ رای - یحیی طباطبائی ۱۶۰رای-باقرباقری ۱۵۷رای پرنیان ۱۵۱ رای -امامی اهری ۱۴۹ رای - فیض مهدوی ۱۴۰ رای -سمیعی اکبر۱۳۷رای- اسماعیل‌زاهد۱۱۳ رای

صبح فردا اعضاء هیئت نظارت برای تهیه گزارش نهائی کار انتخابات تشکیل جلسه خواهد داد و ۱۲ نفر اعضای اصلی و شش نفر اعضای علی‌البدل هیئت مدیره کانون را با توجه به نتیجه انتخابات رسما اعلام خواهد کرد . اعضاء اصلی در اولین جلسه خود نسبت بانتخاب رئیس و نواب رئیس ومنشی‌هیئت مدیره اقدام خواهند کرد .

اخطار بواردکنندگان وتولیدکنندگان وفروشندگان مواد غذائی - داروئی- آرایشی

چون عده‌ای از واردکنندگان و تولیدکنندگان وفروشندگان مواد غذائی - داروئی - آرایشی منوجه قانون ثبت علائم تجارتی مصوب اول تیرماه ۳۱۰و مقررات اجباری شدن ثبت‌علامت تجارتی (تصویبنامه هیئت وزیران مورخه سوم‌اردیبهشت ۱۳۲۸) نیستند برای یادآوری متذکر می‌شود که آزمایشگاهها و کارخانه های‌داخلی یاخارجی مقیم ایران - شعبات یانمایندگان تجارتخانه ها و تولیدکنندگان ووارد کنندگان بطور عموم موظفند قبل از آنکه جنسی از انبار آنها خارج شود برروی ظروف یالفاف اجناس‌خود بطور واضح برچسبی نصب نمایندکه‌در نکات زیر در آن تصریح شود :

الف - اسم تجارتی و نشانی سازنده جنس‌با قید کشور مبداء

ب-شماره ثبت علامت در ایران .

ج-شماره و تاریخ اجازه وزارت بهداری برای ساختن یا بمعرض فروش گذاشتن جنس در ایران .

اجناسی که مشمول‌ثبت علامت اجباری‌است عبارت از :

الف - دارو های اختصاصی (اسپسیالیته) که مورد استعمال طبی یا بیطاری آن‌بانسخه پزشك یا بدون آن مصرف میشود .

ب- مواد غذائی که‌در لفاف و یا ظروف‌باسم‌مشخصی باشند مانند کنسرو و موادغذائی آرد های مخصوص -چای های مختلف -کاکائو -شوکلات -آب نبات -پنیر -شیر- مربا -ترشی -کره روغنهای مختلف وغیره

ج-مشروبات‌الکلی یاغیرالکلی-آبهای معدنی‌یا گاز دار -شربت -آبجو -آبهای میوه یا الکلی که برای ساختن مشروبات دیگر بکارمیرود و در تحت اسم و ظروف مشخصی بمعرض فروش گذاشته میشود .

د-لوازم آرایشی و وجاهت‌که‌برای استعمال‌مستقیم بر روی بدن انسان بکار می‌رود . مانند صابون -خمیر -پودر -محلول -عطریات -ادوکلن -پماد .

بنابراین به‌کلیه واردکنندگان و تولید کنندگان مواد غذائی - داروئی -آرایشی یادآوری می‌شود که متوجه انجام تکالیف قانونی خودباشند زیرا تخلف ازانجام این تکلیف موجب ضبط کالا است وبعلاوه متخلف‌طبق بندب ازماده ۲۴۹قانون مجازات عمومی اصلاح‌شده ۲۲تیرماه ۱۳۱۰ که مقرر می‌دارد .

(اشخاص زیر به‌حبس تادیبی ازهشت روز تاشش‌ماه و به‌جزای نقدی ازده الی سیصدتومان و یابیکی ازاین دومجازات محکوم خواهند شد.

۱- کسانیکه علامت تجارتی اجباری در روی محصولاتی که‌اجبارا باید دارای‌آن علامت‌باشد استعمال نکنند .

۲-کسانیکه عالما محصولی‌را بمعرض‌فروش گذاشته و یابفروشند که دارای علاماتی نباشند که‌برای آن محصول اجباری است)تعقیب‌قانونی خواهند شد .

درخاتمه متذکر می‌شود که اداره ثبت‌علائم تجارتی تسهیلات لازم را درانجام ثبت علامات‌اینگونه متقاضیان فراهم خواهد آورد .

از طرف وزیردادگستری-فاضل

واهمه

چهارشنبه‌ها خواندنی‌است

آ-۸۱۲۳

محصولات غذائی شهرت

خالص‌ترین مواد غذائی درایران

روغن نباتی قو طعم کره دارد

مژده

چلوکبابی نایب

شمیران خیابان‌سعدآباد

افتتاح شد