اطلاعات

سال سی و چهارم ـ شماره ۱۰۰۹۴ | سه‌شنبه سی‌ام آذرماه ۱۳۳۸ | تکشماره ـ دوریال ونیم

صحنه های سرور انگیز کاخهای مرمر و گلستان

۲۰ صفحه

ملکه فرح دربرابر خوانچه عقد و آئینه سپید بختی

- عروس ایران پیش از اینکه رهسپار کاخ سلطنتی‌شود از زیر قرآن رد شد
- در تمام مراسم دیروز و دیشب شاهنشاه و ملکه فرح ازصمیم قلب لبخند میزدند .
- از بعد از ظهر دیروز تاکنون یك میلیون کلمه تلگراف بشاهنشاه مخابره گردیده
- پیر مردی نیم دانك ملك خود را تلگرافی‌به شاهنشاه وعلیا حضرت ملکه هدیه کرد .

در تالار آئینه مراسم عقد انجام شد

در ردیف جلو علیا حضرت ملکه پهلوی در کنار شاهنشاه و علیا حضرت ملکه فرح‌دیده‌میشوند در ردیف بعد والاحضرت شاهپور غلامرضاپهلوی، خانم فریده دیبا مادر ملکه فرح ، خانم آقای نخست وزیر ،خانم عفت اسفندیاری ، وخانم بدری دادستان ملاحظه میشوند

جریان عقدو عروسی

دیروز بعد از ظهر و دیشب آئین عقد و جشن فرخنده عروسی شاهنشاه در نهایت شکوه و جلال برگزار شد.

علیاحضرت ملکه فرح بعد از ظهر دیروز هنگامی که از پلکان کاخ مرمر برای رفتن باطاق عقد بالا می رفتند از صمیم قلب لبخند میزدند. در تمام مراسم دیروز و دیشب ، شادی و نشاط و مسرت برسیمای شاهنشاه و ملکه ایران نقش بسته بود.

در شام و شب نشینی دیشب کاخ گلستان ، زیبائی و برازندگی و درخشش لباس های‌رنگارنك بی‌نظیر بود .

آئین عقد دقیقا در ساعت چهار و ده دقیقه بعد از ظهر انجام گرفت.

ازدروس بکاخ مرمر

از ظهر دیروز چندتن از بستگان نزدیك دوشیزه فرح در محل‌اقامت ایشان در دروس گرد آمده‌بودند. نزدیك ساعت سه بعداز ظهر والاحضرت شاهدخت شهناز به دروس رسیدند، تیمسار سرلشکر نصیری فرمانده گارد سلطنتی در صندلی مقابل اتوموبیل والاحضرت نشسته بود.

بقیه در صفحه هفدهم

انعکاس در خارج

ازدواج ملوکانه دیروز و امروز کلیه وقایع بزرگ جهان را تحت الشعاع قرار داده است از دوساعت قبل ازانجام مراسم تاصبح امروز صدی هشتاد اخباریکه وسیله‌خبر گزاری‌های بزرگ پخش‌شده ویادر جرایدجهان انتشار یافته‌است مربوط به‌ازدواج ملوکانه میباشد .

رادیوها و تلویزیونهای اروپائی

بقیه در صفحه بیستم

شادی مردم

از روز گذشته شهر تهران غرق در سرور و شادمانی شده بود تمام محلات و کوچه ها و خیابانهای شهر به صورت زیبائی در آمده سردرمنازل دکاکین و مغازه ها با پرچم های سه رنك تزئین و چراغانی شده بود.

بر فراز ساختمان های بزرك خیابان ها نوار های سه رنك با لامپ های

بقیه در صفحه هفدهم

جریان روز

جشن عروسی | آتلانتیك شمالی

سرمقاله وتفسیرجهان را درصفحه دوم مطالعه فرمائید

با اجرای لایحه جدید استخدام کشوری :

تعطیلات هفتگی بدوروز افزایش مییابد

- برای تامین رفاه کارمندان ، سازمان خدمات کشوری طرحهای جالبی در دست تهیه دارد .
- اصول لایحه جدید مورد تائید و توصیه سازمان ملل متحد است .
- برای استفاده از حداکثر نیروی کارمند ، دولت‌حمایت کامل از وی میکند

درچند شماره اخیر پیرامون لایحه جدید استخدام کشوری که‌متن‌کامل آن درروزنامه اطلاعات منتشر شد، مطالبی نوشتیم واکثر نکات لایحه‌را برای‌خوانندگان محترم خود روشن کردیم .

اینك نکات دیگری راکه کاملا تازگی دارد.برای‌اولین بار منتشر می‌کنیم :

لایحه مدرن . . .

همانطوریکه درشماره‌های گذشته نوشتیم ، لایحه جدید استخدامی براصل لیاقت وشایستگی که‌مبنای قوانین استخدامی پیشرفته ترین ممالك دنیاومورد تائید و توصیه سازمان‌ملل متحداست بنیان گذاری شده‌است .

نبودن سازمان مرکزی که‌مسئول مطالعه اصول استخدامی وتهیه مقرراتی برای‌عدالت وتساوی بین کارمندان‌دولت باشد. موجب تشتت و عدم علاقه کارمندان بکار خواهدبود وتازمانیکه کارمند ازحمایت کامل برخوردار باشد ،انتظار استفاده ازحداکثر نیروی کار او میسر نخواهد بود .

باین‌جهت دولت سیاست استخدامی خودرا برحمایت مادی ومعنوی‌کارقرار داده است وسازمان خدمات کشوری مسئول طرح برنامه هائی است که‌برای حمایت وتامین رفاه کارمندان دولت اجرا خواهدشد .

سازمان خدمات کشوری موظف‌است کلیه قوانین و آئین‌نامه های‌استخدامی مربوط به‌طبقه‌بندی مشاغل ،برقراری براساس هزینه زندگی ـ تعیین‌شرایط احراز مشاغل ـ واحد نمودن قوانین استخدامی واجرای اصل‌لیاقت درخدمات دولتی را تعیین وپیشنهاد نماید .

سازمان خدمات

سازمان خدمات کشوری که‌بموجب تصویب نامه بوجود آمده ودرقانون استخدام نیز پیش‌بینی شده ، ازهم اکنون مشغول تهیه طرحهای‌مفیدی‌در زمینه تامین رفاه و آسایش کارمندان دولت می‌باشد .

طرحهائیکه دردست تهیه‌است بیشتر برمبنای کمك بکارمندان ، ازنظرمادی وبهداشتی ونظایر آنست .

از جمله طرحهائیکه ممکن است پس از تصویب قانون ،جهت اتخاذتصمیم بدولت‌پیشنهاد گردد ،اینستکه تعطیلات هفتگی ازیکروز بدوروز افزایش‌یابد.

دوروز تعطیل

درحال حاضر کارمندان درهفته۳۵ ساعت کار درشش روزانجام میدهند ولی درنظر است که‌این‌مقدار کاردر ۵روز وروزانه هفت ساعت انجام شود

بقیه در صفحه هفدهم

روحانیون نجف برویه عراق اعتراض کردند

فرماندار نظامی نجف‌ازمهاجرت‌علمای‌شیعه بقم‌جلوگیری‌نمود

بر اثر سختگیری عراقیها ۷۵در صدتجارت بین ایران و کویت متوقف‌شده است عراق وشوروی یك قرار داد مهم‌امضاء کردند وکارشناسان روسی در کنار اروند رود مستقر شدند

رادیو بغداد از عصر دیروز در برنامه های فارسی و عربی وکردی خودشروع بحمله به کشور و ملت ایران نمود !درحالیکه‌رادیو بغداد به‌پیروی از حملات رادیو های کمونیستی ایرا ن‌را بباد دشنام و تهدید میگرفت ، ژنرال قاسم که مانند تمام دیکتاتور ها نام خود را برشهر ها و موسسات مینهد هنگام افتتاح «قاسم شهر» لاف دوستی و علائق تاریخی را با ملت ایران زد.

اعتراض مقامات کویتی

طبق اظهار عده ای از بازرگانان ایرانی مقیم کویت که صبح روز ۲۷ آذرماه وسیله هواپیما و موتور لنج به آبادان وارد شده اند چون چندی است که بر اثر سختگیری و فشار های زیاده از حد ماموران عراقی در اروندرود نسبت به موتور لنج وبلمهای بادی متعلق ببازرگانان بنادر جنوب خصوصا آبادان که دائما طبق قرار داد های منعقده باتجار کویتی برای حمل تره بار میوه و سبزیجات و گاو و

بقیه در صفحه هفدهم

مهلت پرداخت بقیه بهای سهام بانك

توسعه صنعتی و معدنی ایران فردا خاتمه‌پیدا میکند

- سه میلیارد و صد و هشتاد میلیون ریال سرمایه بانك توسعه صنعتی و معدنی است
- از ۱۹۰۰ نفر سهامداران ایرانی بانك فقط عده معدودی هنوز بتعهد خود عمل نکرده‌اند
- بانك سهام سهامدارانی‌راکه‌بتعهدخودعمل‌نکنند بدیگران خواهد فروخت

امروز یك عضو عالیرتبه بانك توسعه صنعتی و معدنی ایران به خبر نگار مااظهار داشت فردا مهلت پرداخت بقیه بهای سهام بانك توسعه صنعتی و معدنی ایران توسط سهامداران ایرانی پایان می یابد. آخروقت اداری فردا حساب مخصوص بانك توسعه صنعتی و

بقیه در صفحه هفدهم

نظر صادر کنندگان پنبه در مورد تصمیم دولت

برای ژاپن چهارهزارتن پنبه خریداری شد

امروز یکی‌از تجار طرف معامله باژاپن نامه مفصلی بمانوشته که طی آن‌اظهار شده‌است که تصویب نامه اخیرا مربوط به‌پنبه‌بنفع‌ایران نیست‌وما قسمتی ازمطالب آن‌را عینانقل‌میکنیم

مامیخواهیم دراین بحث منافع و زیانهای تصویب نامه‌اخیر دولت که واردات ژاپن رادرمقابل صادرات پنبه به ژاپن محدود کرده‌است ازنظر منافع عمومی مورد بحث وتجزیه و تحلیل قراردهیم .

منافع این تصویبنامه طبق‌نظروزارت بازرگانی اینستکه دراثر جلوگیری ازصدور پنبه نرخ پنبه تنزل خواهد نمود و به‌منافع کارخانجات داخلی خواهد افزود .

یکی‌از هدفهای تصویبنامه از نقطه نظر وزارت بازرگانی اینستکه که قیمت پنبه تنزل میکند

بقیه‌دو صفحه ششم

بقرار اطلاع خبرنگار ما از آبادان

لشکر خوزستان بحال آماده باش درآمد

واحد های تقویتی لشکر های تبریز و کرمانشاه در کنار اروند رود مستقر شدند

افسر عراقی که‌بعنوان جاسوس دستگیرشده‌خود را دیوانه نشان میدهد

از صبح دیروز برای مقابله با هرگونه تجاوز نسبت بخاك ایران واحد های تقویتی لشکر های تبریز و کرمانشاه در میان استقبال مردم در کنار اروندرود مستقر شدند . بقرار اطلاع تلگرافی خبرنگار ما از آبادان از امروز لشکرخوزستان بحال آماده‌باش درآمده است و بافراد دستور داده شد بهرگونه تجاوز مامورین عراقی شدیداپاسخ داده شود.

اهالی‌خوزستان که‌بشدت ازاظهارات واهی ژنرال قاسم و عمال اوعصبانی هستند دسته دسته آمادگیی خود را برای دفاع ازخاك میهن اعلام میدارند.

همانطور که در شماره گذشته اطلاع داده شد از دیروز گردانهای توپخانه و ضد هوائی اعزامی‌مرکز در نوار مرزی ایران و عراق‌مستقر گردیدند اینك بقرار اطلاع واحد های تازه‌ای از کرمانشاه و تبریز نیز به آنان ملحق شدند .

گردان ضد هوائی

امروز خبر نگار ما از خرمشهر گزارش داد . ساعت هفت و سی وپنجدقیقه بعد از ظهر روزگذشته یك گردان ضد هوائی از لشکر تبریز بفرماندهی آقای سرهنك‌دوم نوزاد باقطار بخرمشهر وارد شد تا در ساحل «اروندرود» مستقر شود

افراد گردان ضد هوائی درمیان شور و هلهله اهالی وارد شهر گردیدند . تا در سرتاسر ساحل اروند رود و خسرو آباد و شطیط مستقر گردند پس از ورود گردان ضد هوائی‌بخرمشهر، گردان‌بیست‌و هشتم توپخانه کرمانشاه نیز به فرماندهی آقای سرهنك هوشیار بخرمشهر وارد شد و مورد استقبال پر شور اهالی قرار گرفت .

مردم با جعبه های نقل و شیرینی درایستگاه راه‌آهن باستقبال‌سربازان رفتند و بیش از ده هزار نفر از اهالی خرمشهرو آبادان‌از سربازان استقبال کردند. افراد این گردان نیز در سرتاسر سواحل اروندرود تا دهانه خلیج فارس مستقر گردیدند خبرنگار ما در پایان اضافه کرد که شب گذشته تیمسار سرلشکر

بقیه‌درصفحه‌هفدهم

دیروز یك مسابقه بزرك دوصحرانوردی

در پنجهزار متر بین نفرات واحد های تابعه دانشگاه نظامی انجام شد

تیمسار سر لشگر ضرغامی جایزهٔ نفر اول «دانشجو پارسا» را اهداء میکنند

دیروز یك مسابقه عظیم و باشکوه دوی صحرا نوردی بین ۲۶۲ نفر افسران ، دانشجویان ، درجه‌داران و سربازان واحد های تابعه‌دانشگاه نظامی در پنجهزار متر از میدان ۲۴ اسفند انجام شد. مسیر مسابقه خیابان امیرآباد ، بلوار ، جاده پهلوی شمیران ، بیمارستان شماره ۱ و جاده عباس آباد بود .

مسابقه در میدان ۲۴ اسفند شروع‌و در محل دانشگاه نظامی «عباس آباد» خاتمه یافت .

این مسابقه سومین مسابقه‌بزرك ورزشی بود که با همکاری‌سازمان ورزشی کوکا کولا انجام میشد .

جوایز مسابقه که بنفرات اول تا دهم داده شد از طرف کارخانه کوکا کولا در اختیار باشگاه ورزشی دانشگاه نظامی گذاشته شده‌بود.

تیمسار سرلشگرضرغامی فرمانده دانشگاه نظامی پس از پایان‌مسابقه طی مراسم‌باشکوهی جوایزبرندگان را اهدا کردند .

جریان مشروح این مسابقه مهم‌را با عکسهای جالب فردا مفصلا در اطلاعات ملاحظه خواهید فرمود .

بورس های جدید دولت آمریکابرای دانشجویان ایران

لیسانسیه های دانشکده حقوق ،وکلای دادگستری ، قضات و اساتید دانشکده حقوق از بورس های آمریکا میتوانند استفاده کنند

خبرنگار ما امروز اطلاع داد که دولت آمریکا بورس های تحصیلی جدیدی در اختیار دانشجویان و فارغ‌التحصیلان ایرانی قرار داده است .

بورس های مزبور توسط موسسه فرهنگی کشور های متحده‌آمریکا (فولبرایت) برای مردم ایران در رشته های مختلف داده شده .

خبرنگار ما امروز باداره اطلاعات سفارت آمریکا مراجعه کرده و اطلاعاتی باین شرح کسب کرد: بورس های دولت آمریکا بانظارت

بقیه در صفحه نوزدهم

در باره قرعه کشی جوائز سازمان چای وزارت گمرکات و انحصارات

دیروز باطلاع خوانندگان گرامی رسید که از هفتاد و هشت هزار و سیصد (۷۸۳۰۰) نسخه روزنامه چاپ شده اطلاعات که از طرف سازمان چای وزارت گمرکات و انحصارات شماره گذاری شده بود سی و شش هزار و هشتصد (۳۶۸۰۰) نسخه برای ۲۵۱ نمایندگی روزنامه بنقاط مختلف کشور ارسال گردید که در مراکز استانها و شهرستانها و بخشها و نقاط جزء در ظرف دیشب و امروز توزیع شده است بقیه آن که چهل‌ویك هزاروپانصد (۴۱۵۰۰) نسخه بود در تهران و حومه بوسیله روزنامه فروشان پخش‌شد که‌از این مقدار ۱۳۱۲ شماره بامداد امروز باداره برگشت داده شده است برای اینکه در این قرعه کشی حق کسی تضییع نشود و شانس اصابت هفتاد و هشت هزار خریدار روزنامه اطلاعات حفظ شود امروز مقدار بر گشت روزنامه را که ۱۳۱۲ نسخه بود در اختیار سازمان چای وزارت گمرکات و انحصارات گذاشتیم که موقع قرعه کشی رعایت این موضوع را بنمایند

جوش شیرین نرم بسته بندی کارخانه کیلوئی هفت‌ریال

خریداران محترم‌تهران وولایات میتوانندتاده‌روز مستقیمابتجارتخانه معتمدی سرای حافظ خیابان بوذرجمهری مراجعه نمایند تلفن ۲۴۷۹۷ تلگرافی معتمدی آ ـ ۲۷۱۵۱ ۱ـ۳

مکتب تشیع

شماره دوم نشریه سه ماهه مکتب تشیع با مطالبی جالب و بدیع که حقایق مذهبی را تجزیه و تحلیل مینماید او لدیماه منتشر میشود.

اول دیماه ـ مکتب تشیع

۱ـ۲ آ ـ ۲۶۸۲۳

دشمن در کمین است

صفحه شانزدهم را ملاحظه فرمائید

آگهی افتتاح بانك تهران

باطلاع عموم میرساند که‌شعبه اهواز این‌بانك در تاریخ اول دیماه ۱۳۳۸ افتتاح وبرای مراجعه مشتریان آماده است.

۱ـ۳ آ ـ ۳۴۸۱۶ بانك تهران

شب های کریسمس وژانویه

را در سالن مجلل وکاملا تزئین شده

رستوران فرودگاه مهر آباد بگذرانید

منوی مخصوص

خواهشمنداست میزراقبلارزرو فرمائیدتلفن۴۳۰۱۴

۱ـ۳ آ ـ ۳۴۴۶۸

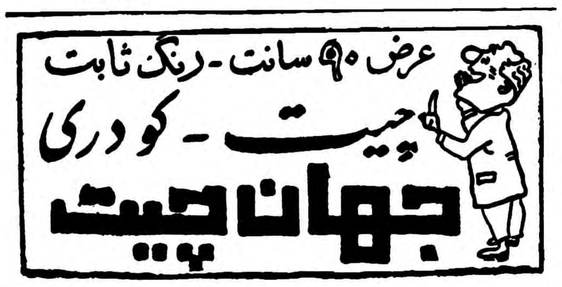
عرض ۹۰ سانت - رنگ ثابت
چیت - کودری
جهان چیت

جریان روز

جشن عروسی

دیروز زیبائی و جمال کاخ‌سلطنتی مرمر که غرق در گل های رنگا رنگ شده بود با جلال و شکوه خارج از کاخ توام شده و به جشن عروسی شاهنشاه زیبو فری خاص‌داده‌بود.

مردم در این جشن و سرور شرکت کرده ودر این پیش آمد خوشوقت ومسرور دیده می شدند .خیابان ها ومغازه ها با پرچم های ملی تزئین شده‌ودر گلوشه‌و کنار شهر تزئینات وآئین بندی وجلسات کوچك سرور به چشم می خورد که همه نشانه احساسات شعف انگیز وانبساط خاطر مردم بودواگر بگوئیم ملت ایران این جشن را متعلق به خود میدانست ودر تمام کشور نظیر این بساط البته کوچك تر وکمتر گسترده شده بود. راه مبالغه نه پیموده‌ایم .

بدین سبب می توان به جرئت گفت که دیروز و دیشب مردم ایران شاد بودند و جشن عروسی پادشاه خودرا باشعف ومسرت استقبال نمودند واین خود نشانه علاقه کامل ملت ایران‌به تحکیم مبانی سلطنت دوهزاروپانصد ساله شاهنشاهی خود می باشد .

دیروز قبل از آنکه عروس ایران از خانه دائی خود دد دروس بسوی کاخ سلطنت حرکت کند . جمعیت کثیری از مردو زن‌وبچه ، خطوط سیر و حرکت موکب علیاحضرت ملکه را که توام با تشریفات خاص سلطنتی بود فرا گرفته ، وانتظاردیدن عروس را داشتند . موکب عروس‌مقارن ساعت سه‌و نیم بعداز ظهر به آرامی ازاین خیابان ها گذشت وباکف زدن وابراز بشاشت مردم روبرو گردید ، سپس جمعیت از خیابان های شمالی شهر به خیابان های مرکزی انتقال یافت . از آن پس مردم در اطراف خیابان های مجاور کاخ سلطنت و خط سیر شاه‌و ملکه از کاخ‌اختصاصی به کاخ گلستان جمع شدند وتاساعت های دراز شب ، کاخ اختصاصی وکاخ مرمر وخیابانهای مجاور پراز جمعیت بود تا عبور شاه وملکه راتماشا کنند . وابراز مسرت و شعف نمایند .

انتظامات همه جا حکمفرما بود، حتی داخل کاخ‌هاودر تالار هائیکه جمعیت مدعوین درآن موج می زد . درکاخ گلستان بیش از هزار نفر ازنمایندگان طبقات مختلف مردم شرکت داشتند. همه با لباس های تمام رسمی دراین مراسم حضور یافته بودند ، سفراء و نمایندگان سیاسی خارجی لباس رسمی ملی خود را که هریك بطرزی ملیله دوزی و برنگی خاص بود دربر نموده واین تنوع به جشن عروسی جلوه خاصی بخشیده بود . هجوم یکدسته صدو چند نفری خبرنگار و عکاس وفیلمبردار خارجی که‌از گوشه وکنار جهان برای انعکاس اخبار و عکس های عروسی به تهران آمده بودند خود بر مزایای این جشن ومراسم میافزود.

این خبرنگاران از همان دینشب‌که مراسم جشن پایان پذیرفت خودرا ببوا پیما ها رسانیدند تا زودتر عکس ها ومطالب عروسی را بروزنامه ها و مجلات خود برسانند .

دیروز پس‌از ایراد خطبه عقد وانجام مراسم مذهبی ، نمایندگان طبقات دولت وملت ونمایندگان سیاسی‌خارجی که به عنوان نماینده سلاطین‌ورو‌سای جمهور کشور های خود در مراسم عروسی کاخ مرمر شرکت داشتند هر یك تبریکات خودرا به حضور شاه وملکه معروض داشتند ودر پایان اعلیحضرت همایونی از همه آنهاتشکر نمودند و پیام محبت آمیزی متقابلا خطاب بنمایندگان سیاسی وملل‌جهان صادرفرمودندومخصوصا دربیانات خود باحساسات‌عمومی‌ملت‌ایران‌اشاره‌فرموده وازوصول تلگرافها‌ونامه های‌شادباش وتبریکاتی که‌از جانب مردم‌ولمایندگان طبقات از تهران وشهرستان ها می رسد قدر دانی و تشکر نمودند .

درمیان این همه جلال وشکوه و لباس های فاخر و برق ملیله دوزی و یراق هاونشان ها ، دیروز عصر هیچ چیز بیشتر از اشعاری که روی نان سنگك سه متری در تالار آئینه کنار بساط عقد قرار داده شده بودمبین احساسات پاك وبی آلایش مردم‌نبود، نمایندگان صنف نانوا با تهیه نان، کنارخوانچه عقدملکه فرح آرزو های خودرا بااین دوبیت شعر منعکس‌نمود بودند .

به فلك میرود از چهره دیبای‌تونور
قل هوالله احد چشم بداز روی‌تودور

هیئت عامله شرکت نانوا ، ازمهر زخدا می طلبد بهرشه اولاد ذکور
اینها نشانه محبت‌و علاقه‌ایست‌که‌مردم بشاه خود می ورزند ودر شادمانی و سرور دربار سلطنتی خودرا سهیم وشریك میدانند و آرزو دارند ایران عزیز در لوای افکار مترقی پادشاه عدالت پرور خود روز بروز مدارج‌کمال وترقی را به پیماید وبااین وصلت فرخنده مبانی سلطنت ایران استحکام یافته و چشم ملت بدیدار ولیعهد ایران روشن گردد .

آتلانتیك شمالی

سه روز مذاکرات سران چهار دولت غربی بی آنکه قادربه‌معجزه‌ای باشد موفقیت آمیز بوده است . توافق هائی که بدست آمده‌محدود ومعین است و همه چیز بستگی به آن دارد که در مذاکره‌ها خروشچف کار چگونه بگذرد . اگر چنان که پیش بینی کرده اند باشد ، جای نگرانی نیست . اگر هم وقایع پیش بینی نشده ای روی دهد باز مصیبتی روی نخواهد کرد و دول غربی بین خود امتیازاتی خواهندداد وکار را از پیش خواهند برد . اتحادیه غربی از این پس بی‌آنکه مظهر یك ایدئال باشد ، بعنوان سازمانی مورد احتیاج به موجودیت خود ادامه خواهد داد .

تا وقتی امریکا دژ خود راستحکم نکرده است ، واروپای متحدنیروئی از آن خود نساخته است و فرانسه به هدفهای خود در الجزایر واروپا وصحرا (شامل بمب اتمی) نرسیده است ، خطرجدی اتحادیه غرب‌را تهدید نمی‌کند ، سابقا «ناتو» یك اتحادیه جاویدان خیر برضد شر تلقی میشد . اما امروز که ژنرال دوگل ،بیش از همه کس ، منظره را تغییر داده است ، هنوز سازمان اتلانتیك شمالی را میتوان بعنوان یك مرجع هماهنك کننده بکاربرد. انتظار انهدام این اتحادیه راکشیدن بیهوده است . حتی گردنکشی‌های فرانسه و تظاهرات گاهگاهی‌تمایلات انزواطلبی در آمریکا و پیشنهاد های فریبنده شوروی در آینده قابل پیش بینی قادر نخواهد بود ناتو را درهم شکند . برای انهدام این اتحادیه در رتبه اول خروج نیروهای امریکا از اروپا لازم است وبااینکه امکان این واقعه برای نخستین‌بار مطرح شده است در دهسال آینده بعید بنظر میرسد .

برعکس ، اکنون دریچه‌های‌تازه‌ای بی روی سازمان اتلانتیك گشوده شده است . درست است که از نظر نظامی کار اتحادیه بی ثبات‌و حتی خطر ناك است کشور های عضو آن کمتر از ۶۰ لشکر در تمام اروپا و کمتر از ۲۱ لشکردد اروپای مرکزی دارند و فاقد فرماندهی واحد هوائی و دریائی هستند و بر سر اشغال سمتهای فرماندهی بایکدیگر رقابت‌می‌کنند وبسیاری اشکالات دیگر... ولی خطر جنك هم در کنار گوش ناتو لانه نکرده است . اساسا آنچه باعث ضعف نظامی سازمان شده همین دور شدن احتمال جنك بوده است . هیچ دلیلی در دست نیست که مقامات‌فرماندهی ناتو آرزوی‌دهسال پیش را کنند و روح استالین را برای تقویت اتحادیه به کمك‌طلبند ناتو بدون ۳۰ لشکر مجهز در اروپای مرکزی و یك دفاع‌هوائی واحد ومتمرکز هم می‌تواند وجود داشته باشد و مفید باشد .

چه از نظر سیاسی و چه‌اقتصادی هنوز کار های درخشانی از ناتو بر می‌آید . در واقع اگر ۱۵ کشور عضو این اتحادیه بتوانند لا اقل ظاهر اتحاد و توافق را حفظ‌کنند لشکر های معدود و ۵هزارهواپیمای متفرق آنها برای نشان دادن یك منظره‌عزم راسخ دفاع به شوروی کافی خواهد بود و در این مرحله که دنیاهست به بیش از آن احتیاج نخواهد داشت .

مسافرت های پیاپی آیزنهاور به اروپا و ملاقاتهائی که سران دول غربی با هم انجام داده اندو بیش از ۲۷ آوریل انجام خواهند دادقسمت زیادی از این ظاهر توافق را حفظ کرده است و خواهد کرد . از این گذشته یك پایه محکم برای اتحاد غرب در برابر شوروی و در مذاکرات آینده سران‌وجوددارد ـ تصمیم قطعی آلمان و فرانسه باینکه در برلین عقب نشینی اصولی نکنند والزام امریکا و انگلستان باین که در میان متحدین خود اختلافی بوجود نیاورند .

همه مانور های احتمالی‌خروشچف در برابر این صخره سنگی که‌وحدت نظر آلمان و فرانسه ـ درست دریك مورد معین ـ است بجائی نخواهد رسید . او باید در این بن بستی که قرار دارد یکی از دو انتخاب را بکند ، یا تخفیف تشنج جهانی ودر سبجه خلع سلاح و یا تحکیم موقعیت شوروی در اروپای‌شرقی او هنوز سه چهار ماه برای گرفتن تصمیم خود فرصت دارد . ولی دلائلی هست که نشان میدهد او ، اگر مجبور باشد ، انتخاب اول‌را ترجیح‌خواهد داد .

بمناسبت هفتمین روز درگذشت مرحومه مغفوره **بانو رقیه جبلی** مجلس یادبودی ازساعت ۲تا٤ بعداز ظهر روز چهارشنبه اول دیماه (فردا) دراین بابویه برقرارمیباشد بستگان وآشنایان باحضورخودروح‌آنمرحومه‌راشادفرمایند.

آ ـ ۳٤۸٤۸ **یحیی جبلی**

بمناسبت درگذشت شادروان **رضا اعرابی** که از محترمین قم وبه ثبات قدم موصوف بودند مجلس تذکری ازساعت ۲تا٤ بعداز ظهر روز چهارشنبه اول دیماه در مسجد مجد منعقد است . **احمد طباطبائی**

باطلاع بستگان ودوستان میرساند که مجلس‌ترحیم شادروان **رضا اعرابی** ازساعت ۲تا٤ روزچهارشنبه اول دی «فردا» درمسجد مجد برقرار خواهد بود .

سرهنك خسین اعرابی ـ حسن اعرابی ـ منصور اعرابی ـ سرهنك خلیل‌اعرابی ـ لطف‌اله شریفیان ـ حسن‌شریفیان ـ علی شریفیان ـ حسین شریفیان ـ سرهنك عبدالعلی‌زندیه محمد اعرابی ـ عباس اعرابی

بخانواده محترم اعرابی وعموم بازماندگان آنمرحوم مصیبت وارده را تسلیت میدهیم .

بدین وسیله فوت مرحوم **محمد تقی لاری** برادر جناب آقای محمد مهدی لاری نایب رئیس اطاق بازرگانی که از بازرگانان خیر ومعروف ایران بودند باطلاع عموم‌بازرگانان محترم تهران میرساند .

مجلس ختم آنمرحوم روز جمعه سوم دی ماه جاری ساعت ۱۰تا۱۲ ظهر درمسجد مجد منعقد میباشد .

رئیس اطاق بازرگانی تهران ـ سناتور علی وکیلی

خانواده های لاری ـ علوی ـ لاری زاده ـ فاتح ـ گرجی ـ حکیم زاده ـ مهندس شاپور ـ بهبهانی

بانهایت تاثر وتالم فوت مرحوم آقای **محمد تقی لاری** برادر بزرك آقایان محمد مهدی لاری ـ اکبر لاری ـ محمد لاری ـ کاظم لاری راباطلاع عموم بستگان ودوستان‌میرساند مجلس ختم روز جمعه سوم دیماه ازساعت ده قبل ازظهر الی ساعت ۱۲ درمسجد مجد منعقد است.

آ ـ ۲۷۲۰۱ ۱ ـ ۲

خانواده های **تاجبخش ـ دولو ـ اسفندیاری ـ سلامت ـ باختر ـ کی‌نژاد ـ مدبر نوری ـ نفیسی ـ قریب ـ روزبه‌تهرانی ـ آهی ـ موتمنی ـ خشایار ـ ملك زاده آملی ـ سجادی ـ شریف ـ جم نژاد ـ قره گزلو ـ نورافشار ـ مقدم ـ خواجه نوری**

باکمال تاسف وتاثرفوت شادروان بانو **فرح‌اعظم‌تاجبخش** همسر آقای محمود سلامت راباطلاع دوستان و آشنایان میرساند مجلس ترحیم زنانه آنمرحومه روز چهار شنبه او لدیماه ۳۸ از صبح تاعصر درمنزل آقای دکتر آصف تاج بخش واقع درخیابان ری خیابان آصف وختم مردانه روز جمعه سوم دیماه ۳۸ ازساعت ۲ونیم الی چهارونیم بعداز ظهر درمسجد مجد منعقد خواهد بود .

دکتر آصف تاج بخش ـ بانو فرزانه (فرح الدوله) ـ فتح اله نوری اسفندیاری ـ سرتیپ عباسقلی اسفندیاری ـ دکتر سرتیپ حسینعلی اسفندیاری ـ سرهنك غلامحسین اسفندیاری ـ علی تاجبخش ـ پریچهره تاجبخش ـ حسن کی نژاد ـ محمود سلامت ـ حسن باختر ـ سرتیپ مهدی قریب ـ کاظم مدبر نوری اسفندیاری ـ دکتر آهی ـ دکتر موتمنی ـ دکتر خشایار ـ کاظم سجادی ـ علی روزبه تهرانی ـ امیر روزبه تهرانی ـ عبدالحسین خواجه نوری ـ عزیز اله مقدم ـ حبیب‌اله شریف ـ سرگرد حسن اسماعیلی ـ حسین جراح زاده ـ سرهنك نصراله شاه حسینی ـ قدرت اله جم نژاد ـ نصرت اله ملك زاده ـ حسنعلی قراگزلو

بعموم‌بازماندگان‌آنمرحومه مصیبت‌وارده راتسلیت‌میدهیم.

درگذشت مرحوم حاج **سید حبیب اله برهانی رستمکلائی** رابعموم‌بازماندگان بخصوص‌اخوان‌گرام‌آقایان‌حاج‌سیدمحمد وحاج سید مصطفی رستمکلائی تسلیت عرض نموده و ضمنا مجلس ختم آن مرحوم راروز جمعه سوم دیماه در مسجد جامع بندرگز باطلاع عموم میرساند .

آ ـ ۳٤۷۸۰ **بندر گز ـ سید احمد نبوی**

لغو منع عبور در بغداد

بغداد ۲۱ دسامبر ـ خبرگزاری فرانسه ـرادیو بغداد گفت که‌مقررات منع عبور ومرور درشب‌های نوتل‌لغو خواهد شد .

رادیو بغداد درضمن قرائت اعلامیه فرماندار نظامی بغداد گفت : همچنین مقررات منع عبور ومرور برای شبهای پنجم وششم وهفتم ژانویه لغوخواهد شدزیرا روز ارتش است .

بخش عفونی بیمارستان

لقمان‌الدوله همه روزه بطور رایگان از بیماران عفونی پذیرائی میکند .

راههای پیشرفت اقتصادی

شامل جدیدترین تحقیقات اقتصادی عصر حاضر

تصنیف بوکانان والیس استادان دانشگاه کالیفرنیا

ترجمه: حسین فرهودی

معلم جغرافیای اقتصادی دردانشگاه

باهمکاری مؤسسه انتشارات فرانکلین منتشر کرده است

سفیداب حمام ـ مرمر

«روشور مرمر»

خاك سفیداب مرمر از بهترین سفیداب ها انتخاب شده و می توان با اطمینان روی بدن مالید و چربی آن مطمئن و سالم می باشد .

در روشور مرمر اسانس مطبوعی وجود دارد که پس از استحمام بدن را معطر میدارد .

محل فروش ناصر خسرو پاساژ مینوئی شماره ٦٦ و کلیه داروخانه ها و حمام های معتبر از شهرستانها با صندوق پستی شماره ٥٤٣ و در تهران با تلفن ۳۰۳۰۰۷ تماس بگیرید .

۱ـ۱۰ آ ـ ۳٤۸۰٤

MAR MAR مرمر

دکتر مهدی نوحدانی

متخصص وجراح بیماریهای زنان وزایمان

معاون سابق بیمارستانهای هونولولو امریکا

شاهرضا چهارراه پهلوی جنب خیابان برزگمهر کوچه طاهر

پذیرائی عصرها ۴ـ۷ بعدازظهر تلفن ۶۹۳۲۲

کلاسهای انگلیسی جم

برای دوره زمستانی از اول تا ٦ دیماه همه روزه از ساعت ٥ تا ۸ بعد ازظهر ثبت نام میکند

کلاسهای مبتدی، متوسطه ،عالی و مخصوص بانوان

از شاگردان جدید غیر مبتدی امتحان قوه کتبی بعمل می آید

ساعات کلاسها : هفته سه ساعت بین ٥ تا ۸ بعد از ظهربانتخاب‌شاگردان‌است

حق ثبت نام : برای تمام دوره (۳۰جلسه) ٦۰۰ ریال

نشانی : خیابان رازی بالا کاشی ۱۲٤ تلفن ٤٦۹۱۰

آ ـ ۳٤۷۲٤

منقل نفتی برای کرسی

بزودی منقلی که کرسی را بانفت گرم میکند پس از سه سال آزمایش تکمیل شده وارد بازار میشود این منقل دارای مزایای‌بسیار است از جمله سهولت استعمال برای همه طبقات ـ استحکام و دوام ـ زیبائی و اطمینان از هر جهت نظافت و بهداشت زیرا هوای سوخته شعله آبی از زیر توشه لك‌های کرسی و در صورت تمایل از اطاق خارج میشود بعلاوه شبانه روز یك ریال و نیم نفت مصرف مینماید .

هرگاه مردمان خیر و بنگاه های حافظ منافع کشور از قبیل جنگلبانی و غیره‌و صاحبان صنایع بخواهند در این عمل خیر و مفید شرکت نمایند ودرساختمان آن شرکت کنند برای تنظیم قرار داد به تلفن شماره ۸۲۱٤۰۷ مراجعه نمایند تا با مشاهده نمونه و اطمینان از امتیازات ترتیب کار داده شود .

آ ـ ۲۷۰۲٥ ۱ ـ ۳

اداره کل آمار عمومی در حال حاضر بهیچوجه احتیاج واعتبار برای استخدام جدید اعم از کارمند فنی و اداری ندارد لذا به تقاضاها و مراجعاتیکه در این باب برسد بهیچوجه ترتیب اثر داده نخواهد شد .

رئیس کل آمار عمومی ـ خواجه‌نصیری

باکمال تاثرو تاسف‌درگذشت نابهنگام **بانواشرف‌السادات انوری نژاد** راباطلاع اقوام وآشنایان میرساند مجلس ختم آنمرحومه روز چهارشنبه اول دیماه ازساعت ۳الی ٥ بعد ازظهر درمسجدنوریانی واقع درخیابان شمیران مقابل‌باغ صبا ومجلس ختم‌زنانه نیز درعصرهمانروز درمنزل‌شخصی واقع درخیابان شمیران سه راه آموزشگاه شهربانی‌خیابان بیستون کوچه حائری شماره ٦۷ منعقد میباشد .

سرهنك انوری پور ـ سید محمد انوری نژاد ـ سرهنك ابوالقاسم ماهرویان ـ منوچهر احمدی ـ حاج علینقی‌نصیری ـ حاج رحیم مسیحی ـ حاج سید فضل اله سادات ـ غفارامیر حکمت ـ محمد رضا رکنی ـ حسین جهانبخش ـ محمدداراب نیا ـ ناصر هراتی

بانهایت تاثرفوت مرحوم آقای **میرزا حبیب‌اله بهارمند** راباطلاع بستگان ودوستان میرساند مجلس ترحیم‌ازساعت ۳تا٥ بعداز ظهرروز چهارشنبه (فردا) درمسجد توتونچیان واقع درخیابان غفاری منعقد است .

ابراهیم شیردل ـ احمد حیدری ـ حسن ناطقی ـ یوسف نصرالهی ـ اکبر معصومی ـ محرم وصال

بعموم‌بازماندگان‌آنمرحوم مصیبت‌وارده راتسلیت‌میدهیم.

بانهایت تاسف فوت ناگهانی **بانو فاطمه صوفیانی** راباطلاع دوستان وآشنایان میرساند مجلس ترحیم آن مرحومه (فردا) ازساعت ۲ بعداز ظهر الی ٥ درمسجد انبار واقع درخیابان ری منعقد است .

مجلس ختم زنانه همانروز وهمان ساعت درمنزل آن مرحومه منعقد است .

رضا صوفیانی بروجردی ـ عباس صوفیانی ـ هوشنك صوفیانی

آ ـ ۲۷۳۲۹

بانهایت تاسف وتاثر فوت ناگهانی **بانو فاطمه صوفیانی** راباطلاع دوستان وآشنایان میرساند مجلس ترحیم آن مرحومه روز پنجشنبه ۲ر۱۰ر۳۸ ازساعت ۲ بعداز ظهر الی ٥ درمسجد توفیق واقع درخیابان ری صدرالاشراف منعقد است .

حسین تهرانی ـ اصغر تهرانی ـ اکبر تهرانی

بعموم‌بازماندگان‌آنمرحومه مصیبت‌وارده راتسلیت‌میدهیم.

باکمال تاسف درگذشت ناگهانی دوشیزه **نـاکام شیرین سیفی** راباطلاع دوستان وآشنایان میرساند .

مجلس ترحیم روز پنجشنبه دوم دیماه ازساعت ۱۰ الی ۱۲ درمسجد ارك برگزار خواهد شد.

علی سیفی ـ احمد سیفی ـ محمود سیفی ـ حسن‌سیفی ـ جعفر ضرابی ـ سید احمد شادمان ـ مهدی مقتنعی ـ جلیل مقتنعی ـ نعمت اله واقعی ـ جواد برومند ایرانی .

بعموم‌بازماندگان‌آنمرحومه مصیبت‌وارده راتسلیت‌میدهیم.

باکمال تاسف وتاثر فوت مرحوم مغفور **محمودندیمی** نایب رئیس **اتحادیه صنف خرازی‌ها** ازمردان‌خدمتگزار جامعه بوده باطلاع‌آقایان دوستان وهمکاران محترم‌میرسانم مجلس ترحیم آنمرحوم‌ازساعت ۹تا۱۱صبح چهارشنبه اول دیماه جاری درمسجد ارك دایر میباشد .

اتحادیه صنف خرازی فروش طهران ـ محمد رضاخرازی

***

خانواده های ندیمی ـ سرشار ـ صادقی ـ وکیلی ـ قدسی ـ صالحی ـ کردبچه ـ کهنکی ـ بهمن‌پور ـ منصوری ـ بازرگانی ـ هرندی ـ رجائی ـ عادل ـ ایرانخواه ـ ضرابیان

بانهایت تاسف‌وتاثر درگذشت شادروان **محمودندیمی** راباطلاع خویشان ودوستان میرسانند مجلس ترحیم آن مرحوم ازساعت ۹تا۱۱ روز چهارشنبه اول دیماه (فردا) در مسجد ارك و مجلس ترحیم زنانه همانروز در منزل شخصی آنمرحوم واقع درخیابان قوام السلطنه بالا منعقد میباشد .

هوشنك ندیمی ـ بهروز ندیمی ـ احمد ندیمی ـ صادق ندیمی ـ عباس ندیمی ـ محمد سرشار ـ مصطفی ندیمی

آ ـ ۲۷۳۲٥

درگذشت آقای ندیمی که ازبازرگانان خیر وخدمتگزار بوده موجب کمال تاسف است بعموم بازماندگان آنمرحوم وخانواده های محترمی که دراین ضایعه عزادارند مصیبت وارده را تسلیت میدهیم .

بدینوسیله درگذشت مرحومه **بانو محترم اکبری مادر** اینجانبان محمودرزوان ـ عباس اکبری راباطلاع دوستان وآشنایان وفامیل میرساند مجلس ترحیم آن مرحومه روز چهارشنبه ۱ر۱۰ر۳۸ ازساعت ۳ الی ٤ونیم بعداز ظهر در مسجد بینائی واقع درخیابان مولوی کوچه وزیر نظام و مجلس ترحیم زنانه درهمان روز درمنزل شخصی واقع درخیابان مولوی کوچه شهاب الدوله کاشی شماره ٦۰ منعقد است .

خانواده های **رزوان ـ اکبری ـ فرویده ـ کیهانی ـ اخوان سعادتی ـ حاج عباسی ـ کریمی ـ اورمزی ـ کاشانی ـ دهقانی ـ وردی ـ محی الدین ـ ذوالقدر ـ بارزپور ـ احمدی ـ مومن نژاد ـ حائری زاده نبوی ـ قرائیان ـ محسنی ـ آذرمی**

آ ـ ۱۷۲۱۹

بعموم‌بازماندگان‌آنمرحومه مصیبت‌وارده راتسلیت‌میدهیم.

نظر باینکه پنجشنبه دوم دیماه مصادف باشد بسال وفات مادر عزیزم **مرحومه صغری خلعت بری** متعلقه‌مرحوم محمد ولیخان خلعت بری سپهسالار اعظم میباشد. مجلس تذکری ازساعت ۳تا٥ بعداز ظهر همانروز در منـزل آن مرحومه واقع درتجریش خیابان مقصودبیك برقرار است.

تاج الملوك اکبر

آ ـ ۲۷۱۹۹ ۱ ـ ۲

خانواده های **عاصمی ـ کیا ـ قاضی جورابچی ـ اتفاق ـ مهرابی ـ شرافت یزدی ـ جواهری ساعتچی ـ جوانشیر ارومیه ـ زمردیان ـ قیاسی ـ فخار ـ مالکی**

باکمال تاسف وتاثر فوت شادروان آقای **حاج محمود عاصمی** بزرك خاندان عاصمی راباطلاع اقوام، دوستان و آشنایان میرساند مجلس ترحیم مردانه روز چهارشنبه اول دیماه ازساعت ۲ونیم تا٤ ونیم بعداز ظهر درمسجد ارك برپا خواهد بود .

بانهایت تاثروتالم درگذشت ناگهانی **محمد زمانی** افسر شهربانی راباطلاع عموم دوستان وآشنایان میرساند مجلس ترحیم آنمرحوم درروز چهارشنبه اول دیماه ۳۸ از ساعت ۱۰ الی ۱۲ درمسجد سراج الملك خیابان برق و مجلس زنانه عصر همانروز درمنزل شخصی واقع‌درکوچه سراج الملك کوچه آذری طوسی منعقد است .

سرهنك شرایلی ـ محمود کبیری ـ غلامعلی زارع ـ مرتضی زارع ـ محمود زمانی ـ سرهنك ابراهیم زمانی ـ منصور خلیلیان ـ عباس افشار

بعموم‌بازماندگان‌آنمرحوم مصیبت‌وارده راتسلیت‌میدهیم.

بقیه آگهیهای ترحیم وتسلیت درصفحه ۱۷

آدنائر برنده اصلی کنفرانس سران غرب بود

★ غرب در برلین تسلیم نخواهد شد
★ امریکا وفرانسه نتوانستند روابط خود را التیام‌دهند
★ دو آلمان در کنفرانس آینده شرکتی نخواهندداشت

پاریس ـ ۲۱ دسامبر ـ آسوشیتدپرس ـ بافامه هائی که سفیران سه کشور بزرگ غرب در مسکو به خروشچف تسلیم کردند در واقع غرب‌شروع یك سلسله کنفرانسهای سران بزرگ را برای حل مسائل جهانی اعلام میکند.

ضمنا متن این‌نامه ها نشان میدهد که سران غرب به تسلیم هیچ‌چیز در برلن رضایت نخواهند داد .اما مایلند راجع به مسائلی که واقعا دربرلن ایجاد شده مذاکره کنند.

آنها مذاکره برسر مسائل‌جهانی را طبق مفاد این نامه ها خاص‌چهار دولت بزرگ میدانند و برای چین و هند و دو قسمت آلمان حقی در این مورد قائل نشده اند .

از طرفی طبق طرحی که وزیران خارجه پنج کشور غربی‌یعنی‌امریکا، انگلیس ، ایتالیا ، فرانسه و کانادا تهیه کرده اند مذاکرات خلع‌سلاح در ژنو و در ۱۵ مارس آینده آغاز خواهد شد .

این جریانات بدنبال سفر حسن نیت‌آیزنهاور به یازده کشورجهان صورت میگیرد که با موفقیت توام شد و حال هم از پاریس به اسپانیا واز آنجا به مراکش رفته تابرنامه خود را تکمیل کند .

التیام روابط

اما سفر آیزنهاور به‌همه جنبه‌های پیروزمندانه خود در یك موردچندان نتیجه نداشته است و آن هم التیام روابط فرانسه و امریکا پس از اختلافات اخیر آنها است .

منابع امریکائی میگویند موفقیتهائی بدست آمده است و گرچه منابع فرانسوی نیز این موضوع راتائید میکنند دوگل از نظریات امریکائی ها که میخواهند راه حل نهائی و کاملی در مورد الجزایر پیداشود رضایت ندارد .

یکی از مقامات فرانسوی ضمن توضیح پیرامون موضوع الجزایرو نظریات امریکائیها در باره آن گفت:«ما بعمل احتیاج داریم ولی جز حرف تحویل ما نداده آنده . بخصوص دوگل از روش سست امریکا در سازمان ملل متحد در پشتیبانی از فرانسه گله منداست.

یك سخنگوی امریکائی میگوید آیزنهاور آشکارا به دوگل گفته است امریکا قبول دارد که فرانسه در الجزایر با مسائلی دست‌بگریبان است ولی فرانسه نیز باید بمشکلات امریکا اذعان کند که امریکامی‌خواهدباکشور های‌جدیدالاستقلال روابط دوستانه داشته باشد .

آیزنهاور پیرامون مخالفت دوگل باوحدت قوای کشور های عضوناتو نیز با وی مذاکراتی کردوبه رئیس جمهوری فرانسه خاطرنشان‌ساخت که کماکان اجرای این امر را از لحاظ دفاعی در برابر دنیای کمونیست حیاتی میداند .

اما دوگل مدعی است که دفاع باید با خود مختاری هر کشوری انجام گیرد .

روش واحد

ولی سران کشور های غرب‌علی‌رغم این اختلافات داخلی خود در مقابل خروشچف روش واحدی‌اختیار کردند ونامه های ارسالی که‌توسط سفیران‌غرب‌بگرومیکو وزیر خارجه شوروی تسلیم میشود تا به اطلاع خروشچف برسد دلیل این امراست

پایان انزوا

مادرید پیروزمندانه از آیزنهاور استقبال کرد

نقاشان اسپانیولی از جریان استقبال بی نظیر صد ها هزار مردم تصاویری می کشیدند

مادرید ـ ۲۱ دسامبر ـ آسوشیتدپرس ـ و یونایتدپرس پرزیدنت آیزنهاور روز دوشنبه از پاریس واردمادرید شد تا بنا بدعوت ژنرال فرانسیسکو فرانکو مدت ۱۸ ساعت در این شهر توقف نماید.

مشارالیه اولین رئیس کشورغربی است که از پیشوای اسپانیا دیدن میکند. هواپیمای پرزیدنت ایزنهاور در ساعت ٤و ۲۱ دقیقه در فرودگاه مادرید بزمین نشست فرانکو ازاو استقبال کرد فرانکو سفر ایزنهاور بمادرید رانشانه توجه غرب وپشتیبانی همیشگی اسپانیا از متفقین غربی در مقابل شوروی میداند.

صدها هزار تن

شهر مادرید از ایزنهاور بگرمی تما م استقبال کرد. جوانان به‌آواز و رقص درآمدند وعلی رغم باران و سرما خیابانها مملو از صد ها هزار جمعیت بود.

آیزنهاور اولین رئیس جمهور امریکائی است که قدم بخاك اسپانیا میگذارد و استقبال پیروزمندانه‌ای که مادرید از ایزنهاور بعمل آورد در تاریخ معاصر اسپانیا سابقه ندارد. ایزنهاور سریا در لیموزین مشکی رنك در کنار فرانکو ایستاده بود و دستهای خود را باطراف باز کرده بود و به احساسات جمعیت پاسخ میداد.

پایگاههای امریکا

روزگاری که اسپانیا از طرف سازمان ملل متحد خطری برای صلح جهان بشمار میرفت سپری شده امروزه امریکا تعدادی ازپایگاه های نظامی خود را در اسپانیامستقر کرده است و هواپیمای ایزنهاوردر یکی از همین فرودگاه ها بزمین نشست.

آیزنهاور باتفاق فرانکو ازپایگاه عظیم هوائی دیدن کرد و سپس رهسپار شهر شدند. در میان راه جمعیت زیادی صف کشیده بودند و در یکی از گوشه های راه دوتن از نقاشان بزرك اسپانیا ایستاده بودند و از جریان استقبال مردم و خود ایزنهاور تصویر تهیه میکردند.

جبهه اقتصادی واحد اروپا

هدف خود را کمك به کشور های کم رشد قرارمیدهد

پاریس ـ ۲۱ دسامبر ـ خبرگزاری فرانسه ـ یکی از مهمترین مسائلی که مورد مذاکره سران غرب قرار گرفت و اعلامیه جداگانه‌ای ضمیمه اعلامیه نهائی در مورد آن منتشر شد مسائل اقتصادی بود.

در حقیقت کنفرانس چهار جانبه غرب مرحله جدیدی د رمناسبات اقتصادی کشور های غربی گشود. تصمیماتی که چهار رهبر غربی اتخاذ نمودند نتیجه مذاکراتی بود که دوگلاس دیلون معاون وزارت امور خارجه امریکا در لندن، بروکسل، بن و پاریس بعمل آورد.

گروه جدید اقتصادی

در ۱۳ ژانویه آینده نمایندگان کشور های زیر به پاریس دعوت شده‌اند:

انگلستان، فرانسه، بلژیك، آلمان غربی، پرتقال، سوئد، هلند، امریکا و کانادا و دبیر کل جامعه اقتصادی اروپا. منظور از تشکیل این گروه جدید اقتصادی مطالعه طرق مختلف جهت همکاری نزدیکتر اقتصادی جهان غرب است.

سازمان مزبور ضمنا مشترکا مسائل مربوط به کمك به کشور های توسعه نیافته را مورد مطالعه قرار میدهد.

روسای شرکت کننده در کنفرانس غرب باین نتیجه رسیدند که تمام کشور های صنعتی جهان آزاد اینك در حالتی هستند که می توانند و باید تمام انرژی خود را صرف هدف های جدید و مهم در زمینه های زیر بکنند:

۱ـ کمك به توسعه کشور های کم رشد.

۲ـ کمك به توسعه و ثبات اقتصاد جهانی وبهبود کلی سطح زندگی.

۳ـ اجرای سیاست بازرگانی که هدف آن استفاده کامل از منابع موجود باشد.

جلسه مشترك دوگروه

بنظر آنها این اصول همکاری مشترك باید بر مسائل بازرگانی که از تقسیم اروپا به دو گروه بازار مشترك و منطقه بازرگانی آزاد ایجاد شده نیز مسلط شود. ایندو گروه باید درون منطقه «کات» (موافقتنامه عمومی تعرفه وبازرگانی) یا در «جامعه اقتصادی اروپا» متحد شوند.

روابط اقتصادی ایندو گروه باید بر اساس روح همکاری و مسالمت تعیین گردد.

در آینده نزدیك جلسه‌ای باشرکت آن عده از اعضاء و وابستگان «جامعه همکاری اقتصادی اروپا» که در یکی از دو گروه اقتصادی اروپا عضویت دارند تشکیل خواهد شد.

سردبیر انگلیسی روزنامه بحرین محکوم شد

قضات انگلیسی بحرین نامبرده را به یکسال زندان محکوم کردند

بحرین ـ ۲۱ دسامبر ـ رویتر ـ سردبیر تنها روزنامه بحرین بنام «گالف تایمز» که آرتور ادوارد ـ لاورنس نام دارد در دادگاه انگلیس منامه به یکسال حبس محکوم شد.

ضمنا باید هزار روپیه جریمه به پردازد وی متهم بود که با یك هفت تیر برای ایجاد وحشت عمومی شلیك کرده سبب زخمی شدن یکتن گشته است.

ضمنا هفت تیر وی قاچاق بوده است.

وی در مورد هر سه اتهام محکوم شد.

دادستان انگلیسی دادگاه بحرین گفت: لاورنس از باز پرس خواست تا کسانی را که روز وقوع حادثه در منزل او بوده‌اند برای شهادت احضار کند.

موضوع طبق ادعای لاورنس این بود که زنی بنام رباب برکه در اطراف همسر لاورنس شایعاتی ایجاد کرده بود و آن روز آمده بود قامعذرت بخواهد ولی شوهر زن مانع شد و بسوی لاورنس پیش آمد ولاورنس هفت تیر خودرا در آورد و شلیك کرد که سبب زخمی شدن شوهر آن زن شد.

باید دانست کلانتر پلیس بحرین که لاورنس را دستگیر کرده نیز مانند خود لاورنس و دادستان و رئیس دادگاه انگلیسی بود.

هدیه آیزنهاور به دوگل

پاریس ـ ۲۱ دسامبر ـ رویتر ـ پرزیدنت ایزنهاور یك جلد کتاب متضمن نامه های بنجامین فرانکلین اولین سفیر امریکا در پاریس را به ژنرال دوگل «سرباز پرافتخار و سیاستمدار بزرك» هدیه کرد.

جملات اهداء که پشت کتاب نوشته شده بشرح آتی میباشد: «این کتاب، جلد اول از مجموعه نامه‌های آمریکائی که محبوب مردم فرانسه بود وخودش هم مردم فرانسه را بخوبی درك کرده بود از طرف رفیق سابق زمان جنك به رئیس جمهوری فرانسه پرزیدنت دوگل سرباز پرافتخار و سیاستمدار بزرك هدیه میشود. رئیس جمهوری آمریکا دوایت د. ایزنهاور، ۱۸ دسامبر ۱۹۵۹»

با نامزد مرده‌اش ازدواج کرد

پاریس ـ ۲۱ دسامبر ـ خبرگزاری فرانسه ـ دوشیزه «ایرن ژودار» که نامزد وی در حادثه شکستن سد مالپاسه در فروژس (فرانسه) درگذشت میتواند با نامزد مرده‌اش ازدواج کند.

ضمن بحثی که در مورد خسارت وارده بمردم فروژس در پارلمان فرانسه بعمل آمد نمایندگان مجلس ملی فرانسه تصویب کردند که ازدواج دوشیزه ایرن ژودار که قبل از شکستن سد مالپاسه نامزد بوده است ونامزدش در حادثه فروژس درگذشته قانونی خواهد بود.

بدین ترتیب چنانچه دوشیزه مزبور حامله باشد کودك وی نامشروع نخواهد بود.

سقوط هواپیمای چهارموتوره

رم ـ ۲۱ دسامبر ـ اسوشیتدپرس ـ امروز یك هواپیمای مسافربری چهار موتوره درفرودگاه چیامپینوی رم سقوط کرد.

این هوا پیما خوشبختانه حامل مسافر نبود. از سرنوشت سرنشینان آن هنوز اطلاعی نرسیده است.

اختلافات فرانسه و آمریکا کاهش یافت

پاریس ـ ۲۰ دسامبر ـ رویتر ـ مشاجرات واختلافاتی که بین امریکا و فرانسه بر سر چگونگی اداره اتحادیه آتلانتیك شمالی ومسئله الجزایر وجود داشت درجریان کنفرانس سران غرب به‌نسبت زیاد تقلیل یافته‌است

پرزیدنت آیزنهاور و دوگل در یك ملاقات خصوصی توانستند از حرارت موضوعات بکاهند اشکال از هنگامی پیش آمد که فرانسویها از اظهارات ژنرال تواینینك شکایت کردند. ژنرال که رئیس ستاد مشترك نیرو های امریکا است فرانسویها را متهم کرده بود که در امر دفاع کوتاهی میکنند.

همچنین مقامات فرانسوی از رای ممتنع نماینده امریکا در مورد الجزایر ناراضی بودند.

۲٤ ساعت پیش سخنگویان امریکائی اظهار میداشتند که پرزیدنت ایزنهاور عقب نشینی و معامله نخواهد کرد و بر سر عقاید خود خواهد ایستاد ولی امروز جیمز هاگرتی «سخنگوی کاخ سفید در پاسخ خبرنگاران گفت: «من چیزی از بحران بین دو کشور نمیدانم.»

دو رئیس جمهور درباره پیشنهاد دوگل راجع به تشکیل هیئت مدیره سه جانبه در ناتو نیز گفتگو کردند ولی به توافق خاصی نرسیدند. ولی در مورد وحدت دفاع هوائی غرب دوگل در عقاید خود تاحدی تعدیل کرده است.

کنفرانس دوم سران

یك روز پیش از ملاقات با خروشچف تشکیل میشود

پاریس ـ ۲۱ دسامبر ـ رویتر ـ منابع صلاحیت‌دار امروز گفتند که پرزیدنت ایزنهاور و ژنرال دوگل و هارولد مکمیلان بتاریخ ۲٦ آوریل آینده و در آستانه تشکیل کنفرانس سران شرق و غرب با یکدیگر ملاقات خواهند کرد.

و آخرین مذاکرات مشورتی و تبادل نظر را بعمل خواهند آورد.

آنها سپس با نیکیتا خروشچف در کنفرانس سران شرق و غرب ملاقات خواهند نمود.

انتظار میرود که وزیران خارجه چهار کشور بزرك غربی نیز قبل از کنفرانس سران شرق و غرب که قرار است روز ۲۷ آوریل تشکیل شود ملاقات کنند و زمینه مذاکرات کنفرانس را فراهم سازند.

منابع مزبور گفتند که قسمت اعظم کار های مقدماتی را یك عده از مقامات عالیرتبه انگلیسی و آمریکائی و فرانسوی و آلمان غربی انجام خواهند داد.

در شهر های پاریس و لندن و واشنگتن و بن مذاکرات مشورتی و تبادل نظر هائی از طریق دیپلماتیك انجام خواهد گرفت.

کاریل چسمان در دهلیز مرگ

برای هشتمین بار موعد اجرای حکم اعدام چسمان تعیین شد

لوس آنجلس ـ ۲۱ دسامبر ـ خبر گزاری فرانسه ـ هربرت والگر قاضی ایالت لوس آنجلس تاریخ اجرای حکم اعدام کاریل چسمان را ۱۹ فوریه آینده تعیین و از قبول تقاضای تاخیر او خود داری کرد.

در صورت اجرای حکم روز ۱۹ فوریه کاریل چسمان در زندان سن کونتین در اطاق گاز چشم از جهان فرو بست. این هشتمین بار در یازده سال و نیم است که تاریخ اجرای حکم اعدام کاریل چسمان تعیین میگردد.

محکوم بمرك اینك در سن ۳۸ سالگی است و اخیرا اظهار داشته بود که دیگر خسته شده است و مبارزه ارزش ندارد.

کاریل چسمان تاکنون دو کتاب پر فروش نوشته است و با مطالعات زیاد در ردیف یکی از بهترین حقوقدانان در آمده است. عواید کتابهای او صرف مبارزه قضائی بی نظیری شد که ۱۱ سال مرك او را به تاخیر انداخت و ۱۱ سال عمر او را در «دهلیز مرك» گذراند.

وی را «راهزن چراغ قرمز» می‌نامیدند و اتهامش تجاوز به دختر انی است که با عشاق خود به جاهای خلوت پناه می‌بردند.

بانك خوار بار درهند تاسیس میشود

نیویورك ـ ۲۱ دسامبر ـ آسوشیتد پرس ـ نیویورك تایمز مینویسد حکومت هند پیشنهاد امریکا را در خصوص تشکیل یك بانك بزرك خوار بار مورد توجه قرار داده است. این بانك به کمك امریکا در هند تاسیس خواهد شد و هدف آن تامین مقادیر کافی خوار بار و گندم در هفت سال آینده است. این خو ار بار در مراکزی نگهداری و در مواقع ضروری توزیع خواهد شد. قسمت مهمی از گندم و خوار بار را خود امریکا تعهد خواهد کرد.

از فردا صبح

سینما رادیو سیتی ـ سینما سعدی

بزرگترین اثر نویسنده معروف امریکا «تنسی ویلیامز» برنده جایزه پولیتزر را که بصورت یك شاهکار بزرك سینمائی درآمده بمعرض نمایش میگذارند

گربه روی شیروانی داغ

"CAT ON A HOT TIN ROOF"

وایداسکرین ـ رنگی ـ دوبله بفارسی در ایتالیا

باشرکت: الیزابت تایلور

پال نیومن ـ برل آیوز

محصول ۱۹۵۹ کمپانی متروگلدین‌مایر

یك محبت پرشور

یك عشق سوزان

یك فیلم شورانگیز

که تماشاچی را نیز از شدت هیجان داغ میکند

شروع سانسها

رادیو سیتی ۱۰ر٤۰ ـ ۲ر۵ ـ ٤ر۵ ـ ٦ ـ سه ربع ـ ۹ بعد از ظهر

سعدی ۱۰ر۵ صبح ـ ۲ ـ ٤ ـ ٦ ربع ـ ۸ر۵ بعد از ظهر

این فیلم نخستین فیلم امریکائی است که روی مسائل جنسی تهیه شده وبعنوان یك اثر برجسته عالم سینما شناخته شده است

بکارگردانی:

ریچاردبروکس

کارگردان فیلم برادران کارامازوف

متن اعلامیه نهائی سران غرب

پاریس ـ ۲۱ دسامبر ـ خبرگزاری فرانسه ـ امروز کنفرانس سران غرب باشرکت دکتر آدنائور (آلمان) آیزنهاور (امریکا) ژنرال دوگل (فرانسه) مکمیلان (انگلستان) پایان پذیرفت متن اعلامیه نهائی کنفرانس سران غرب را زاینقرار است :

رئیس جمهور آمریکا ورئیس جمهور فرانسه نخست وزیر بریتانیا وصدراعظم آلمان غربی در نوزدهم وبیستم و بیست و یکم دسامبر ۱۹۵۹ کنفرانسی تشکیل دادند و در باره موضوعاتی که مورد توجه مشترك بود تبادل نظر بعمل آوردند .

شامل مسئله برلن

در طول این برخورد ها نظریات دول عضو اتحادیه اتلانتیك که از ۱۵ تا ۱۷ دسامبر در شورای اتحادیه اتلانتیك بیان شده بود مورد توجه قرار گرفت . مناسبات شرق و غرب خلع سلاح و مسئله آلمان که برلن شامل آنست جزء این موضوعات بود.

در مورد مسئله برلن روسای دول شرکت‌کننده در کنفرانس غرب اصولی راکه در اعلامیه چهار دولت در چهاردهم دسامبر ۱۹۵۸ و همچنین اعلامیه شانزدهم دسامبر ۱۹۵۸ شورای اتلانتیك در مورد برلن ذکر شده تاکید نمودند .

روسای حکومت های شرکت کننده در کنفرانس پاریس ورامبویه موافقت کردند که کنفرانس چهار جانبه‌ای باشرکت خروشچف نخست وزیر شوروی تشکیل شود . هدف این کنفرانس بررسی مسائلی است که منافع متقابل در آن میباشد. پرزیدنت آیزنهاور ژنرال دوگل و هارولد مکمیلان نامه هائی برای خروشچف ارسال داشتند در این نامه‌ها پیشنهاد شده‌است که کنفرانس شرق و غرب در پاریس و۲۷ آوریل تشکیل شود .

روسای حکومت ها در مورد چگونگی تدارك این کنفرانس توافق کرده و دستورهای لازم را در این مورد داده‌اند. شورای اتلانتیك در جریان این اقدامات قرار خواهد گرفت . روسای حکومت‌ها اظهار امیدواری نمودند که این کنفرانس به استواری صلح وعدالت در جهان کمك کند .

اعلامیه های قبلی

در اعلامیه نهائی کنفرانس غرب ضمن اشاره به مسئله آلمان خاطر نشان شده‌است روش دول غرب نسبت به مسئله برلن همان است که در اعلامیه ۱۴ دسامبر ۱۹۵۸ چهاروزیر امور خارجه دول غربی و۱۶ دسامبر ۱۹۵۸ شوروی اتحادیه آتلانتیك گفته شده چهار وزیر امور رخارجه آمریکا ـ بریتانیا ـ فرانسه ـ وآلمان غربی طی اعلامیه‌ای که در چهاردهم دسامبر منتشر ساختند تایید نمودند که از حقوق خود در برلن غربی دفاع کرده و به هرنوع عمل یك‌جانبه ازطرف شوروی پاسخ خواهند داد .همچنین در اعلامیه ۱۶ دسامبر شورای اتلانتیك اعضای اتحادیه اتلانتیك الحاق خود را به اعلامیه چهاردهم دسامبر چهار وزیر امور خارجه غرب اعلام داشته‌اند .

در اعلامیه شورای اتلانتیك همچنین خاطرنشان شده‌است که مسئله برلن نمیتواند حل شود مگر در چهار چوبه توافقی باشوروی در مورد مسئله آلمان بطور کلی و سپس اضافه شده‌است که شوروی مسئول هرگونه عملی است که به حقوق غرب در برلن خدشه وارد آورد ویا آزادی رفت و آمد را در برلن مواجه باخطر سازد.

از جالبترین حوادث جهان

پلیس منچستر دیشب جامی یافت که محتوی بلور های سمی بود . یك متخصص پلیس اظهار داشت این مقدار سم برای کشتن کلیه اهالی منچستر کافی بوده است. باید دانست که منچستر ششصد و هشتاد و دو هزار جمعیت دارد .

وجود این سم که «سیانید سریم» نام دارد توسط تلفن به مرکز پلیس اطلاع داده شد . مردی پشت تلفن گفت اگر در ایستگاه ویکتوریای منچستر تجسس شود بسته جالبی خواهند یافت .

پلیس معتقد است که شخصی این سم را از یك داروخانه سرقت کرده است و بعدا که آن را شناخته درایستگاه رها کرده و با تلفن به پلیس خبر داده است .

***

مادام میمی دانینك ٥٤ ساله دیروز در مراسم عروسی پسرش حضور یافت . ۱۲ ساعت پیش از آن او مرده بود ـ لااقل همه ظواهر این طور حکم می کرد .

مادام دانینك را در حالی یافتند که روی اسفالت خیابان افتاده بود و نفس نمیکشید . آمبولانس رسید و به او در همانجا تنفس مصنوعی دادند تا ریه هایش را بکاراندازند در راه بیمارستان نیز این جریان ادامه یافت و در بیمارستان چند آمپول باو تزریق کردند . او نجات یافته بود . اولین سخنش پس از بحال آمدن این بود: «من نمی توانم در حالی که پسرم عروسی می کنددر بستر بمانم.»

***

یك دختر بچه پنجساله کوچك اندام فاصله از «میامی» تا نیویورك را تنها و بدون راهنمائی دیگران طی کرد و از نزد مادر خود به پیش پدرش در نیویورك آمد. این بچه هفته قبل باپدرش تلفنی صحبت کرده و اظهار دلتنگی نموده بود ولی پدرش قبول نداشت که در این فصل سرما او را به نیویورك بیاورد. و سفر او را به تابستان انداخت .

ولی کودك پنجساله طاقت نداشت با یك بلیط اتوبوس سفر را آغاز کرد و در نقاط مختلف بین راه اتوبوسها را بطور صحیح عوض کرد تا اینکه به نیویورك رسید .

۴۳ ساعت بعد که به نیویورك رسید و فقط بلیط اتوبوس و یك قطعه اسکناس یك‌دلاری همراه داشت که آنرا هم یکی از مسافرین باو داده بود . در وسط راه طولانی دخترك غذا نداشت ولی زنان همسفر از روی ترحم و شفقت باو غذا میدادند و مواظبش بودند .

هنگامی که «اولین سلین» با پدرش روبرو شد غرق شادی گردید و میان بازوهای او آرمید . پدرش خوشحال ولی حیرت زده او را میبوسید واز چگونگی سفرو علت و ترتیب آن استفسار می‌نمود.

پدرش «جانك سلین» کارگر یك لباسشوئی در اصلاچی است . مادرش «مارسل سلین» رقاصه ای که عجالتا در میامی کار می کند .

دخترك نزد مادرش در میامی بود ولی هفته قبل تلفنی با پدرش که در نیویورك مشغول کار است صحبت کرد و پدرش خیال می کرد که او را متقاعد نموده که تاتابستان منتظر بماند .

ولی امروز با وضعی روبرو شد که هرگز باور نمیکرد.

هنگامی که دختر وارد نیویورك شد محل کار پدرش را بلد نبود و هویت او را بدرستی نمی دانست .به پلیس مراجعه کرد و اظهار نمود که می خواهد نزد پدرش که برای کار کردن به نیویورك آمده برود . پلیس از نام و سایر مشخصات پدرش جویا شد

دخترك پنجساله فقط این را می دانست که پدرش «دینك» است که البته کافی نبود و لذا پلیس پس از ده ساعت ورق‌زدن دفترچه تلفن نیویورك و میامی توانست هویت کامل پدر دخترك و محل کارش را پیدا کند .

دختر بچه زرنگ و هوشیار پس از یك سفر طولانی که با ۴۳ ساعت اتوبوس سواری طی شد دست خالی توانست شکم خودش را سیر کند و به آرزوی خود برسد .

پدرش خیلی خوشحال است و می گوید عید کریسمس را اولین با من در نیویورك خواهد گذراند ولی درباره ایام بعد از عید فعلا تصمیم نمی توانم بگیرم .

آیزنهاور خوشبین بدنیا آمده است

پاریس ـ ۲۱ دسامبر ـ رویتر ـ آیزنهاور امروز اعلام کرد وی معتقداست مسائلی‌که دنیارا گرفتار خود ساخته قابل حل است.

آیزنهاور گفت «من از زمره آنهائی هستم که خوشبین بدنیا می آیند.»

این موضوع را وی خطاب به اعضاء سفارت امریکا بیان کرد .

وی در کنار درخت عید میلاد سفارت امریکا سخن می گفت و پانصدتن از کارکنان سفارت و خانواده آنها و سایر امریکائیان مقیم پاریس برای شنیدن بیانات وی گرد آمده بودند.

آینده نبیره ها

آیزنهاور گفت وی نه فقط به آینده ای می‌اندیشد که نوه‌های وی در آن پسر خواهند برد بلکه به آینده ای توجه دارد که نبیره های وی باید در آن پسر ببرند .

وی امریکا ئیها را از دست زدن بکاری که مسائل جهانی را پیچیده‌تر سازد بر حذر داشت و گفت باید در روابط با دیگران ملایم بود .

وی گفت : « از انتقاد نرنجید و یك کوکاکولا نوشیده بگوئید :آه چه مشروب گوارائی است !»

باید دانست که یکی از همبازیان گلف آیزنهاور در این جلسه حضور داشت و این شخص مدیر شرکت کوکاکولاست .

آیزنهاور یادآور شد که از بزرگترین مشاغل یك رهبر سیاسی امریکا آن است که مردم امریکا را با مسائل کنونی جهان آشنا سازد . اگر من بتوانم این وظیفه را انجام دهم وضع ما بهتر خواهد شد . اگر همه تفاهم عمیق‌پیدا کنند . برای میلیونها امریکائی آسان است که با میلیاردها مردم جهان در ایجاد یك دنیای سعادتمند از طرق مسالمت‌آمیز همکاری کنند .»

پایان حکومت نظامی در پاکستان

کراچی ـ ۲۱ دسامبر ـ محمد ایوب خان در یك خطابه در پاکستان غربی امروز گفت پس از تشکیل پارلمان که طبق قانون اساسی جدید عملی خواهد شد مقررات نظامی که یکسال ونیم است در پاکستان مجری است برداشته میشود.

گفته میشود که ایوب‌خان قانون اساسی جدید را پیش از پایان سال ۱۹۶۰ به مرحله اجراء در خواهد آورد و یك انتخابات عمومی یا آراء عمومی مستقیم بعمل می‌آید.

★ بقیه خبرهای خارجی ★

دستور مذاکرات آیزنهاور درمراکش

کازابلانکا ـ ۲ دسامبر رویتر ـ انتظار میرود که مسئله الجزائر موضوع پایگاههای آمریکا در خاك مراکش اساس مذاکرات آینده پرزیدنت آیزنهاور و سلطان محمد پنجم پادشاه مراکش را تشکیل بدهد.

آخرین مرحله مسافرت ۲۰ هزار میلی آیزنهاور توقف ۷ ساعته او در مراکش بمنظور مذاکره با پادشاه آن کشور خواهد بود .

انتظار میرود که سلطان محمد پنجم تخلیه پایگاه های نظامی آمریکا در مراکش را مطرح مذاکره قرار بدهد .

آمریکا حاکمیت مراکش را براین پایگاهها شناخته و اصل تخلیه را پذیرفته است ولی تاکنون حتی یك نفر از قوای خود را از پایگاههاخارج ننموده است .

هواپیمای جت بوئینك ۷۰۷ ایزنهاور از مادرید پرواز می کند و در یکی از این فرودگاهها بزمین می‌نشیند .

خروشچف پیشنهاد غرب را میپذیرد

پاریس ـ ۲۱ دسامبر ـ رویتر ـ منابع ذیصلاحیت میگویند دول بزرك غربی دلایلی دارند که خروشچف تاریخ پیشنهادی ۲۷ آوریل و محل پیشنهادی پاریس رابرای تشکیل کنفرانس آینده سران خواهد پذیرفت.

چون دوگل قرار شده‌است درفاصله ۱۹ و ۲۲ آوریل آینده به امریکا برود تعیین تاریخ مقدمتری برای کنفرانس سران عملی نبوده‌است .

بسفرای غرب در مسکو دستورداده شده ضمن تسلیم دعوتنامه های کنفرانس سران شفاها به روسها بگویند که دول غرب مایلند مسائل آلمان ، منجمله برلین ، مسئله خلع سلاح و روابط شرق و غرب مورد بحث واقع شود .

سفراء به گرومیکو وزیر خارجه روسیه خواهند گفت که محدود ساختن دستور کنفرانس سران به این مطالب الزامی نیست و هر یك از شرکت کنندگان میتوانند مطالب دیگری را نیز طرح کنند . هدف این تذکر آن خواهد بود که نشان دهند دستور رسمی برای کنفرانس سران از طرف غرب تعیین نشده است.

آگهی مناقصه

سازمان نقشه‌برداری‌واقع دردوراهی مهرآباد حفر یك‌حلقه چاه‌عمیق ونصب لوله ۱۰ اینچی وبعمق ۱۲۰ متر درداخل محوطه سازمان بارعایت شرائط‌زیر بمناقصه میگذارد .

۱ـ داوطلبان شرکت در مناقصه میتوانند بامراجعه بسازمان شرائط ومشخصات را مجانا دریافت دارندو پیشنهادهای خودرا تاآخروقت اداری روز ۱۹ دیماه ۳۸ به‌دفتر سازمان تسلیم نمایند .

۲ـ پیشنهاد های واصله ساعت ۱۱ صبح روز بیست دیماه خوانده میشود حضور پیشنهاد دهندگان در جلسه مناقصه آزاد است .

۳ـ پرداخت هرگونه مالیات و عوارض بعهده برنده مناقصه‌است

٤ـ سازمان دررد یاقبول یك یا کلیه پیشنهادات واصله مختاراست

سرپرست سازمان نقشه‌برداری‌ـ

۱ـ۲ آ ۳٤۷۱۰ مهندس بسیطی

وقتی یك انگلیسی خونسرد و متعصب کلانتر شهری شود،
یاغیان و غارتگران با او چه معامله‌ای خواهند کرد؟
یکی از شیرین ترین و دلچسب ترین و کمدی ترین
فیلمهای وسترنی که تاکنون ساخته شده

سینماسکوپ رنگی دوبله بفارسی

کلانتر وزیبارو

اثر کارگردان معروف سینما رائول والش سازنده فیلم فراموش نشدنی «صخره مرگ»

باشتراك : داغترین موجود آمریکا جین مانسفیلد وسرد ترین موجود انگلستان کنت مور

کلانتر وزیبارو ، فیلمی که تماشای آنرا بتمام دوستانتان توصیه خواهید کرد

امشب درسینماهای ایفل و حافظ

اطلاعات اقتصادی

واردات و تولید

گفتیم که حل مسئله واردات دو راه دارد یکی آنکه چون مقدار ارز حاصله از صادرات کفاف واردات کشور را یا قوه خرید فعلی نمی دهد می توان از ذخائر ارزی کشور استفاده نمود و علاوه بر این وامهائی نیز از بانکها و موسسات خارجی گرفت ولی این عمل اگر ادامه یابد نتایج بسیار نامطلوبی در ارزش پول ووضع مالی و اعتباری ما در برابر بانکهای خارجی و توسعه تورم خواهد داشت علاوه‌براین اگر ما آنچه ارز که تصور می کنیم در سالهای آینده بدست‌خواهیم آورد از هم اکنون خرج کنیم در این صورت چگونه می توانیم بان برنامه عمرانی سوم داشته باشیم .

ذخائر ارزی ما در حال حاضر ممکن است در حدود یك صد میلیون دولار باشد و احتمال دارد که نصف این مبلغ تا آخر سال جاری صرف واردات اضافی گردد . پنجاه میلیون دولاری که باقی میماند احتیاطا باید برای احتیاجات آتی پنتوانه نگاهداشت . هراین صورت اصولا چیزی از ذخائر برای واردات اضافی سال ۱۳۳۹ باقی نمی ماند .

راه دوم که جهت حل مسئله واردات پیشنهاد گردید برابر کردن تولید با قوه خرید بود . بدین معنی که چون در حال حاضر تولیدات ما کفاف مصرف را نمی دهد و ارزهائی که از صادرات‌بدست‌می‌آوریم نیز کافی برای پر کردن فاصله مصرف نیست باید در وهله اول تر افزایش تولید کوشید تا هم آنچه در داخل کشور مصرف می‌کنیم بیشتر فراهم گردد و هم صادرات بیشتری داشته باشیم ولی افزایش تولید با آنکه باید هدف اصلی باشد عملی نیست که بتوان بسهولت وسرعت انجام داد و در صورتیکه نهایت کوشش جهت این امر بعمل آیدو سرمایه گزاری در کار های تولیدی افزایش یابد افزایش تولید هرسال بیش از ده در صد نخواهد بود و مسئله کمبود کنونی را حل نخواهد کرد .

در این صورت باید طرف دیگر معامله یعنی قوه خرید و پول در جریان را در نظر گرفت و کاری کرد که حجم اعتبارات و پول آن اندازه کاهش یابد تا با تولید برابرشود . کم کردن اعتباراتی که صرف توسعه صنایع و کشاورزی می شود بزیان تولید است ودراین دوره کاهش آن صلاح نیست .

کم کردن اعتبارات باید اولا متوجه آن دسته از مردمی باشد که کوچکترین کار تولیدی انجام نمی دهند و برای کار های صرافی و سفته بازی و امثال آن وام می گیرند . دوم آنکه دولت باید از وام های مداوم برای کارهائیکه جنبه تولیدی ندارد خودداری کند و از مخارج خود بکاهد سوم آنکه مالیات های مستقیم افزایش یابد تا مقدار قابل ملاحظه ای از قدرت خرید اضافی طبقات پر درآمد جذب شود تا زمانی که در کشور قوه خرید زیاد و تولیدات کم است نمی توان انتظار داشت که تورم حاصل نشود لذا علاوه بر اقدامات فوق باید عملیات دیگری‌برای کاهش‌مصرف‌انجام داد و آن‌ازطریق‌سیاست های گمرکی انجام پذیر است .

نبض اقتصادی کشور در حقیقت در دست دو دستگاه است یکی وزارت دارائی که باید در افزایش مالیاتها و کم کردن هزینه های دولت‌نهایت کوشش را بنماید .دوم بانك مرکزی که در شرف تاسیس است.تو باید جریان پول و اعتبارات را بطریقی کنترل کند که کار های تولیدی افزایش یابد و اعتباراتی که صرف هزینه های بیهوده و تجملی مردم و دولت می شود تزدیك بصفر گردد . در اینصورت متوجه می شویم که مسئله واردات صرف سهمیه بندی و حفظ تعادل پرداخت های خارجی حل نمی شود بلکه با مسائل پول و مالی و مالیاتی و تولیدی و بالاخره کلیه امور اقتصادی کشور سروکار دارد .

دکتر مصطفی علم

مطالعات زمین‌شناسی نفتی درآذربایجان پایان یافت

بقرار اطلاع مطالعات زمین شناسی شرکت ملی نفت در آذربایجان‌خاتمه یافته است . در پاره نتیجه این مطالعات و اینکه آیا وجود نفت در آذربایجان قطعی شده یانه هنوز اطلاعی در دست نیست .

این مطالعات در سایر بخش های نفتی کشور که در آنها مطالعه نشده ولی وجود نفت احتمال میرود انجام میشود .

یك ماه دیگر وام سد دز گرفته میشود

امروزاز سازمان برنامه کسب اطلاع شد که کار دریافت وام از بانك بین المللی ترمیم و توسعه برای ساختن سد دزتا یك ماه دیگر پایان خواهد یافت و قرار داد مربوط بآن امضاء خواهد شد .

میزان وام دریافتی در حدود ۲۵ میلیون دلار میباشد که صرف هزینه های ارزی طرح خواهد شد .

قابل توجه دارندگان

موتورهای دیزل معروف کروسلی

مقداری ازکلیه لوازم یدکی دیزلهای افقی رسید تاتمام نشده خواستاران به :

نماینده انحصاری درایران «شرکت سهامی صنعتی سرشت» خیابان شاهرضا طبقه فوقانی سینما پلازا تلفن ٦٦٤٤٩ مراجعه فرمائید.

آ-۳۰٤۰۸ ۱-۱۵

هرسه ماه یکبار

گزارش پول و اعتبارات کشور تسلیم وزیر دارائی میشود

دولت دراموراقتصادی پولی باشورای پول واعتبارات مشورت خواهدکرد

شورای پول واعتبارات میتواند هرگونه اطلاعی راکه لازم داشته باشد ازبانکها بخواهد وبرکار آنهانظارت نماید

اساسنامه پولی وبانکی کشور که برای تصویب تسلیم مجلس گردید در۸۸صفحه و۱۸۸ ماده تهیه‌شده است وبدیهی است که‌چاپ تمام آن امکان پذیر نیست لذا فصول اساسنامه ونکات مهم برجسته هر یك از فصول بتدریج باطلاع خوانندگان خواهد رسید.

فصل اول اساسنامه اختصاص به شورای پول واعتبار دارد ویکی از قسمتهای مهم اساسنامه است.

همانطوریکه دیروز اطلاع دادیم شورای پول بارئیس بانك مرکزی (ناشراسکناس) درادواره عمومی بانك همکاری خواهد کرد وبرکلیه بانکها نظارت‌داشته وآنهارارا هنمائی خواهد نمود وهرگونه اطلاعی راکه ازبانکها بخواهد کسب مینماید.

شورا درامور اقتصادی وپولی‌نظر مشورتی بدولت خواهد داد ودرامور مالی وپولی باشورای عالی اقتصاد هم‌آهنگی خواهد نمود.

اعضاء شورای راه۱۵ نفر تشکیل میدهند. این‌عده‌بایددردیوان کشور مراسم تحلیف رابجای آوردند شورای پول میتواند هرکس راکه لازم بداند برای شرکت درشورای دعوت نماید.

تشکیل شورا باحضور سه‌چهارم اعضاء واتخاذ تصمیم بادوثلث آراء خواهدبود.

شورا دارای اختیارات اجرائی برای وظائف خویش است وهرسه ماه یکبار گزارشی از وضع پول‌واعتبار بوزیر دارائی خواهد داد.

دبیر کل شورا به پیشنهاد رئیس شورا وتصویب وزیر دارائی تعیین میشود وسمت مخبری شورای‌اداره دبیرخانه آنرا دارد ودارای سمت نمایندگی درمحاکم ومراجع‌قانونی برای دفاع ازشورا میباشد ومیتواند امور معینی رابدیگری تفویض‌کند

دبیرخانه‌دستگاههای‌ذیل‌راداراخواهد بوداداره‌بررسیها،اداره‌نظارت بربانکها شورای پول واعتبار جزء لاینفك سازمان بانك‌مرکزی است وهزینه آنرا بانك مرکزی میدهد.

بانك‌ملی اعتبارصرافها راقطع کرد

اعتباراتی که بصرافها داده میشد ببازرگانان‌داده خواهدشد

اقدام بانك ملی ممکن است ابتداء بازار را بامضیقه پولی مواجه‌کند ولی بعدا موجب تنزل نرخ بهره خواهد شد

امروز بانك ملی اعتبارات کلیه صرافهای کشوررا قطع کرد.

مقامات بانك ملی اظهار میدارند صرافها از بانك ملی بابهره کم اعتبار میگیرند وسپس آنرابابهره بسیار زیاد دربازاردر اختیاراشخاص میگذارند ودر حقیقت جزو عوامل بسیار موثر بالارفتن نرخ‌بهره‌هستند بدون آنکه کوچکترین عمل‌تولیدی انجام دهند.

بانك ملی عقیده دارد که اگر کسی دربازار هست که‌واجدگرفتن اعتبار میباشد باید به‌بانك ملی مراجعه کند واز محل همین‌اعتبارات بابهره کم اعتبار بگیرد واگرواجد شرایط نیست اگر اعتبار نگیرد بصلاح کشور است.

بااین اقدام ممکن است ابتدامضیقه مختصری دربازار پیدا شود ولی این مضیقه موقتی خواهد بود. ولی بعدا ممکن است که نرخ‌بهره پائین آید یعنی گیرندگان اعتبار به‌بانك ملی مراجعه واز اعتباری‌که قبلا بصرافها داده میشد استفاده کنند.

خبرنگار مااطلاع میدهد که تصمیم بانك‌ملی درمورد صرافها جنبه دائمی دارد وبانك تصمیم‌دارد که‌دیگر باین دسته اعتبارندهد.

طرح عمران دهات موقوفه تهیه شد

برای ارتباط دهات بامراکز فروش جاده‌های فرعی ساخته میشود

دراراضی دهات موقوفه کلیه اصول نوین‌کشاورزی بمرحله اجراگذاشته میشود

کمیسیونی برای عمران دهات موقوفه درادواره اوقاف تشکیل شد که‌درآن نمایندگان وزارت کشاورزی وبنگاه مستقل آبیاری واداره‌عمران وزارت کشوروزارت فرهنگ‌شرکت داشتند در جلسه کمیسیون فوق طرح عمران دهات موقوفه، تنظیم وتسلیم نمایندگان شد. هدف طرح مزبور آبادکردن اراضی مزروعی موقوفه چه‌از لحاظ تامین آب‌مورد احتیاج زراعت وچه‌از نظر مکانیزه کردن کشاورزی است وروشهای نوین کشاورزی‌راکه وزارت کشاورزی بوسیله مامورین ترویج خود به زارعین تعلیم میدهد دراین دهات نیز بمورد اجراء گذارده خواهدشد بذر مرغوب وبهتری برای ازدیاد محصول درمزارع‌نمونه رقبات‌موقوفه کشت خواهد شد نکته مهمی که د رطرح عمران موقوفه ذکر شده احداث جاده‌های فرعی وکوچك‌است که‌این دهات رابامراکز فروش‌وبازار متصل میکند تا باتوسعه شبکه‌راهها تسهیلاتی درامر حمل ونقل کالا های تولیدی از مرکز تولید به‌مرکز فروش بوجود آید ومتقابلا تامین احتیاجات زارعین ازشهر آسان‌تر فراهم گردد.

مسئله احداث راه‌عامل مهمی در بالارفتن سطح‌زندگی وپائین آمدن هزینه زندگی زارعین خواهد بود درطرح عمران تمام عواملی که‌در بهبود زراعت وزندگی زارعین‌موثر است‌مورد توجه قرار گرفته وقرار است درباره این طرح در جلسه آینده کمیسیون تصمیم نهائی‌اخذ شود.

بخشنامه‌بانك‌ملی صادرشد

به تجار صادرکننده شهرهای دورازبندر باارائه اسناد موسسات حمل‌ونقل زمینی اعتبار داده میشود

دیروز بانك ملی ایران طی‌بخشنامه بشعب خود دستور داد بصادرکنندگانی که کالا های خودرا برای حمل به بندر جهت صادرات تحویل موسسات حمل‌و نقل زمینی میدهند در مقابل دریافت اسناد موسسات مزبور اعتبار صادراتی داده شود .

این دستور شامل صادر کنندگانی که محل آنها نسبت به بندر صادراتی فاصله زیاد دارد و مدتی وقت میخواهد تا کالاهای آنها تحویل بنادر شود میباشد .

بطوریکه خبرنگار ما اطلاع میدهد این اقدام بانك ملی کمك فوق‌العاده‌ای به آن دسته از بازرگانان‌که باسرمایه کم در شهر حاجه تجارت مشغولند خواهد کرد و تشویق قابل توجهی محسوب میشود .

یکی از بازرگانان شهرستانی مقیم تهران در مورد تصمیم بانك ملی به خبرنگار ما گفت که هرقدر در امر تجارت تجار شهرستانها تسهیلاتی فراهم شود بنفع اقتصاد مملکت بوده و از تمرکز کارهای بازرگانی درتهران جلوگیری خواهد کرد .

استقبال کشاورزان کشور از خرید ماشین آلات کشاورزی

فروش وسائل و ماشین آلات کشاورزی به کشاورزان یکی از اقداماتی است که سازمان برنامه جهت مکانیزه کردن کشاورزی و بهبود وضع زراعت کشور انجام میدهد سازمان برنامه راسا وسائل وماشین آلات کشاورزی را خریداری کرده و سپس به بهای مناسب در اختیار کشاورزان قرار میدهد . بهای ماشین آلات فروخته شده در مدت چهارسال از کشاورزان دریافت میشود و بعلاوه با تشکیل کلاسهای رانندگی و مکانیکی وسائل آشنا شدن کشاورزان به اصول و فنون کشاورزی مکانیزه فراهم شده است . طی چند ماه‌اخیر فروش این ماشین آلات افزایش یافته است . و کشاورزان استقبال زیادی از ماشین آلات کشاورزی می‌نمایند درسه ماهه دوم سال جاری تعداد ۳۸۸ دستگاه تراکتور ٤۰۰ دستگاه گاو آهن ۲۷٤ دستگاه دیسك و تعداد ۱۹۰ دستگاه کمباین خود روویدك کش و ۸٤ دستگاه سایر ادوات کشاورزی به زارعین فروخته شده‌است همچنین تربیت راننده و مکانیسین‌درشهرستان های مرکز - گرگان - شیراز - اهواز ادامه داشته و جهت تکمیل ساختمان تعمیر گاههای ماشین آلات کشاورزی در تهران - گرگان - شیراز - اهواز اقدامات لازم صورت میگیرد . برای ترویج ماشین آلات کشاورزی اعتباری به مبلغ۶۹۵میلیون ریال از طرف سازمان برنامه اختصاص داده شده و تاپایان سه‌ماهه دوم سال ۱۳۳۸ مبلغ بیشتر از ٥۱۵ میلیون و ۸۲۸ هزار ریال بابت کار های اجرائی پرداخت گردیده است .

شهرداری یابانك رهنی

سازمان آب تهران تامین آب چهارصد دستگاه را بعهده‌گرفت

از جمله مسائلی که‌در راه‌شروع ساختمانهای بانك‌رهنی بوجودآمده مسئله شهر سازی است .

هنوز معلوم نیست که کار های شهر سازی را در نقاطی که بانك خانه خواهد ساخت بایدشهرداری بکند یا بانك رهنی انجام دهد این موضوع بین شهرداری و بانك رهنی باید حل شود .این کار ها عبارتند از اسفالت خیابان . لوله کشی - کابل کشی برق و تلفن وتامین آب وبرق .ولی‌این مسئله موجب تاخیر در نقشه های لازم نشده و در نقشه های مربوط تمام این تاسیسات پیش بینی گردیده است .

اخیرا موافقت شده است تامین آب چهار صد دستگاه که چندین سال پیش وسیله بانك رهنی ساخته شده است بعهده سازمان آب‌تهران باشند لذا بانك رهنی تاسیسات و شبکه آنرا در چهارصد دستگاه در اختیار سازمان آب تهران گذاشته است .

بانك رهنی تاکنون دوسوم از کل بهای خانه های چهار صد دستگاه از کسانیکه از این خانه ها دریافت نموده‌اند دریافت کرده است .

تلفن ۳۱۹۳٤
آ-۳٤۷۵۰

بهره برداری ازلوله نفت تهران- قزوین

بابهره‌برداری ازلوله‌های‌نفت تهران-رشت وتهران-شاهرود حمل نفت باراه‌آهن تقلیل خواهد یافت

بزودی لوله نفت تهران قزوین آماده بهره برداری خواهد شد .

ابتدای این لوله از ۱۲ کیلومتری تهران یعنی از انبار نفت ری میباشد که انبار مزبور خود مستقیما بمرکز تصفیه نفت در آبادان متصل است .

ادامه لوله نفت تا شهر رشت با روشن شدن مسیر جاده قزوین بستگی پیدا کرده است زیرا لوله نفت از نزدیکی جاده خواهد گذشت واز طرف دیگر مسیر جاده نیز بواسطه بعضی عوامل از جمله در منطقه سد سفید رود تغییراتی پیدا کرده است.

همچنین لوله کشی نفت تهران شاهرود که آنهم از مرکز انبار نفت شهری آغاز میگردد تا اوائل سال آینده شروع میشود و در مهر ماه سال بعد خاتمه خواهد یافت و بعدا امکان خواهد داشت که لوله نفت تا مشهد ادامه پیدا کند .

قطر این لوله ۲٤ اینچ خواهد بود درضمن برای آنکه نفت باسرعت و مقدار بیشتری برسد هفت تلمبه خانه در طول لوله نفت جنوب نصب میشود تا میزان حمل نفت‌را بشهرری که‌اکنون یك میلیون و پانصد هزار تن است به دو میلیون و دویست هزار تن برساند .

این لوله کشی ها سبب خواهد شد که از تانکر های نفتکش راه آهن کمتر استفاده شود .

نظرصادرکنندگان پنبه درمورد تصمیم دولت

تنزل نمودن قیمت پنبه مستقیما به **منافع** ملیونها کشاورز صدمه زده و **آنها** رااز کشت پنبه دلسرد خواهد **نمود** در اثر همین دلسردی زارعین **کشت** پنبه است که در چهار سال گذشته محصول پنبه بالا نرفته است در مقابل کشور سوریه و ترکیه محصول خودرا در همین مدت‌دوبرابر کرده‌اند .

در صورتیکه ژاپن پنبه را گران تر بخرد سایر کشورهائیکه با ایران قرار دادتهاتری دارند پنبه ایران را به نرخ گران تری خریداری و در نتیجه منافع بیشتری بصورت ارزوارد کشور میشود و در نتیجه عایدی‌بیشتری بکشاورزان خواهد رسید چنانچه لهستانیها که قبل از صدور تصویبنامه ۳۸ر۷ر۱٤ پنبه را کیلوئی ٥۸ سنت خریداری نموده بودند بعد ازتصویبنامه ۳۸ر۷ر۱٤ تا ٦۷ سنت هم خریدار نمودند و هم چنین مشتریان فرانسوی وانگلیسی که قبلا حاضر نبودند پنبه را کیلوئی ۳۷ ریال بخرند اخیرا ٤٤ریال خریداری نمودند .

در اثر عدم صدور پنبه به ژاپن (چون دولت آنرا برای اجناس مورد احتیاج عموم نمیفروشد) اجناس‌مصرفی مردم ترقی مینماید و هم اکنون آثار ترقی بشرح زیر هویدا گردیده است .

نرخ‌اجناس مصرف عمومی‌قبل ازتصویبنامه ۳۸ر۷ر۱٤		نرخ قبل از تصویبنامه ۳۸ر۹ر۲٤
شیشه جام متری	۹۰ریال	۱٥۰ ریال
کاغذ تحریر کیلوئی	۲٤ ریال	۲۸ریال
فنرکرك بقچه	۱۹٥۰ ریال	۲۲۰۰ »
چرخ خیاطی دستگاهی	۲۱۰۰۰ ریال	۲٤۰۰ریال

البته بدیهی است که بعد ازتصویب نامه ۳۸ر۹ر۲٤ چون دیگر ورودکالا های فوق از ژاپن غیر ممکن خواهد شد ترقی بیشتری در قیمتهای کالا های فوق وسایر کالاها پیش بینی میشود سابقا در اثر ورود اجناس از ژاپن و رقابت شدید صادر کنندگان ژاپونی سایر کشورها مجبور بودند اگر بخواهند بازار ایران را دردست داشته باشند بقیمت رقابت کنند اجناس خود را بایران عرضه نمایند مثلا نرخ کاغذ که مورد احتیاج متجاوز از دومیلیون محصل وفرهنگیان کشور است بر اساس قیمت سایر کشورها ۱۱۰ لیره بود بمحض اینکه ژاپن وارد بازار گردید سایر کشور ها یعنی سوئد و آلمان و بلژیك‌بملت رقابت با صادر کنندگان ژاپونی بتدریج نرخ‌را پائین آوردند تا به ۸۲لیره رسید . پنبه مصنوعی که مورد احتیاج تمام کارخانجات نساجی کشور است ابتدا هر کیلو ٦٤ سنت بود در اثر رقابت ژاپن به ٥۳ سنت رسید در دوسال گذشته انواع‌لاستیك اتومبیل دو مرتبه در تمام دنیا ترقی کرد ولی روی اساس رقابت ژاپن کارخانجات سازنده لاستیك نرخ را در ایران نه تنها ترقی ندادند بلکه یك مرتبه هم تنزل دادند .

شیشه جام ژاپونی ٤۰٪ از تمام‌دنیا ارزان تراست بهمین علت هم تمام مشتریان شیشه ژاپنی را استعمال مینمایند در اثر این‌تصویب نامه قیمت آن ۱۰۰٪ در بازار ترقی نموده .

بنابر این با صدور این تصویب نامه نه تنها به کشاورزان لطمه‌شدیدی وارد خواهد شد بلکه ایران مجبور خواهد شد در این موقع که احتیاج بیشتر به صرفه جوئی ارز داریم درسال ملیونها دلاربابت گران‌خریدن جنس به سایر کشورها بیشتر بپردازد.

اسفالت خیابانهای جلفا

سازمان برنامه قرارداد اسفالت خیابانهای جلفا رابابپیمانکار مبادله کرد بموجب این قرارداد در حدود چهارمیلیون ریال صرف اسفالت خیابانهای جلفا شده وپس‌از شش ماه اسفالت خیابانهای شهر پایان خواهد یافت

هندی زادمرتاض

آینده شمارا ازکف دست(پیشگوئی) نموده وکتبا ارسال میدارد وبا شهرستانها مکاتبه میشود.

خیابان نادری -مقابل دیوارسفارت جنب هکاسی ایران

آ-۲۷۱۹٥ ٤-۱

بکمپانی کشتیرانی بلژ

BELGIAN MIDDLE EAST LINE

COMPAGNIE MARITIME BELGE

(LLOYD ROYAL) S.A.

کشتی کاپیتان هویزرز m/s CAPITAINE HEUSERS

که تخلیه خود را در کلیه بنادر خلیج فارس باتمام رسانده در حدود اول دیماه بخرمشهر وارد شده و در ضمن تخلیه کالای صادراتی برای بنادر :

لیورپول - لهاور - لندن - هامبورك - رتردام وآنتورپ

وبنادر دیگر اروپائی اگر بار باندازه کافی باشد بارگیری خواهد نمود .

این کشتی در نیمه دوم دیماه از خرمشهر حرکت و در حدود ۲۲ روز به لیورپول خواهد رسید

کشتی موکتو m/s "MOKOTO" V°Y. 1

این کشتی ساخت ۱۹٥۹ که اولین سفر خود راطی میکند اواخر دیماه بخرمشهر وارد و در ضمن تخلیه برای بنادر فوق‌الذکر بار گیری خواهد نمود .

برای کسب اطلاعات بیشتر وتامین جا بنمایندگی کل در ایران

شرکت سهامی لوانت اکسپرس ترانسپورت (ایران)

خیابان سعدی کاشی ٤٤۷

تلفنهای ۲۷۲۷۰ - ۳٤٦٦۹ - ۳۳۹۹٤ - ۳٦۱٥۷ - ۳۹۰٥۸

ویا بشعبات این شرکت در خرمشهر و تبریز مراجعه فرمائید.

انتقاد

از: حسین شمس ایلی

سرگذشت تلخ «شیرین»

همه گفتند که این دختر چهارده ساله انتحار کرده است ولی من‌حرف آنهارا باور نمی کنم شیرین انتحار نکرده بلکه اوراکشته‌بودندومن‌عاملین قتل‌اورا هم میشناسم... «شیرین» وقتی مرد بیش ازچهارده سال نداشت تازه دوره ابتدائی رابپایان رسانیده ودراولین کلاس دوره متوسطه‌مشغول تحصیل بود .

دختری باین سن وسال سرا پا شور واحساس ودرك است، از یك حرف تند قلب لطیفش آزرده‌میشود وتصمیم هولناکی میگیردکه انتحار ساده ترین آنهاست .

وقتی مامورین بسر جنازه دخترك رسیدند روح ازبدنش مفارقت‌کرده بود، شیرین یکدنیا آمال وآرزورا باخود بگور برد ولی بیائید علت‌انتحار ویابقول من «قتل» اورابررسی کنیم، ازآن نتیجه بگیریم ونگذاریم‌که از این پس باین وضع دلخراش رشته حیات دختری پاره شود .

دراولین تحقیقاتی که مامورین‌بعمل آوردند معلوم شدکه پدر شیرین‌مادر اورا طلاق داده وهمسر دیگری اختیار نموده وشیرین وبرادر خردسالش را بدست همسر جدید خود سپرده است همسایه هامیگفتند که شیرین‌ازاینکه ازمهر ومحبت مادری بهره مند نیست همیشه رنج میبرد واین عذاب موقعی شدت مییافت که زن پدر بوی‌سخنان درشت میگفت وناسزا های‌تلخ نثار میکرد .

تراژدی از شبی شروع شد که دخترك مادر خودرا برروی صفحه تلویزیون دید واحیانا مطلبی درباره وی گفته بود دراینجا زنی که برجای مادرش نشسته درعوض آنکه باجملات مهرآمیز زنك کدورت وناراحتی رااز دل نازك دختر بزداید باجملات‌نیشدار خود نمك برزخم اوپاشیده و گفته «تو هم باید مانندمادرت رقاص‌بشوی!»

اگر شیرین به آخرین حد رشد جسمانی وعقلانی خود رسیده بود دست‌باین‌عمل‌نمیزد وازخودضعف‌نشان نمیدادولی‌یك‌دخترچهارده ساله که‌همیشه درآرزوی بودن مادرش در کانون خانوادگی میسوخت در مقابل این حرف دست بچنان عملی زدکه شما نام آنرا انتحار میگذارید یعنی به بالای پشت بام طبقه دوم رفت واز آنجا خودرا بحیاط همسایه پرتاب کرد تابنظر خود تلافی‌کرده باشد.

من اکنون که این سطوررا مینویسم اقتراحی‌راکه اخیرادرروزنامه اطلاعات مفتوح شده بنظر می‌آورم‌دراین‌اقتراح سئوال شده که چراجوانان ازدواج نمیکنند ؟

آن جوانی‌که چشم بسته ازدواج میکند وچند صباحی بعد رشته‌ازدواج رابه بهانه های مختلف قطع میکندو فرزندان خردسال خودرا ازمهرومحبت مادری محروم میسازد ودرنتیجه‌موجب ایجاد بحرانهای روحی در افکار فرزندانش میشود آیا مسئول‌حرکات واعمال آنها نیست ؟

بنظر شما اگرمادر شیرین درمنزل بود واین دختر خردسال از مهر و محبت اوبهره مند میگردیدآیااحتمال میرفت که یکروز بعداز ظهر خودرا ازطبقه دوم عمارتی بزیر اندازد ؟

اگر پدر شیرین متوجه این نکته روانشناسی‌بود دختری‌بسن شیرین یکدوره بحرانی بلوغ راطی میکند و احتیاج‌به مراقبت وپرستاری دقیق دارد، وعدم وجود مادررا درمنزل با ازدیاد مهر وعلاقه خود وجلوگیری ازسختگیریهای طبیعی زن پدر جبران مینمود، آیا شیرین باین‌آسانی دست ازجان خود می‌شست؟ وازطرف دیگر اگرمادر شیرین دراین فکر بود که بخاطر داشتن دوفرزند خرد سال‌اگر درجهنم سوزانی نیز بسر میبرد میبایست تحمل نماید وفورا باگفتن «مهرم حلال جانم آزاد» خودرا آزاد نمینمود آیا شیرین درجهنمی باقی میماند که ناچار دست بچنین اقدامی زند ؟

من درباره عامل سوم این تراژدی حرفی ندارم... چون دراینجا مسئله بانسانیت وبشر دوستی مربوط می شود. یك انسان برای یك برد که مادر خودرا ازدست داده باشداحساس دلسوزی میکند ومن نمی توانم درك کنم‌که یك بشر چگونه درباره یك دختر چهارده ساله که سایه محبت مادری ازسر اودور است رفتارظالمانه داشته باشد علی الخصوص که خود وی نیز برجای مادراین دختر تکیه زده است .

همه گفتند که این دختر چهارده ساله انتحار کرده است ولی من‌حرف های آنهارا باور نمیکنم.شیرین انتحار نکرده بود بلکه اورا کشته بودند و قاتلین اوراهم من میشناسم .

گفتگوی مردم

رانندگان درستکار

جمعی از رانندگان یادآور میشوند که‌ازنظر تشویق‌ومعرفی‌رانندگان‌درستکار شایسته است اداره کل راهنمائی و رانندگی پس‌از رسیدگی بسوابق رانندگان تابلوی کوچکی که معرف درستکاری راننده باشد روی شیشه تاکسی او نصب کنند .

فقط برای علیق اسب

آقای سید رضا علامیان ساکن بیجار (کروس) شکایت دارد که مدتی با کمال صداقت خدمات پلیسی خودرا انجام میدادم اخیرا بدون هیچ تقصیری اخراجم کردند و همینکه علت را جویا شدم گفتند چون تو علیق اسبت را مطالبه کرده‌ای معاف شده‌ای تقاضا دارم این گناه کوچك را به بخشندو مرا بکارم‌برگردانند

همسرم را راندند

آقای رحمت‌اله ملکزاده‌مامور اجراء دادگستری شهرستان ساوه میگوید همسرم دچار بیماری های زنانه است و بخانم قابله بهداری مراجعه کرده خانم قابله نسخه‌ای داده و گفته است که نسخه باید بامضای پزشك بهداری برسد آقای پزشك بهداری بزن بیمار من تغیر کرده نسخه‌اش را از هم دریده و خودش را از اتاق رانده‌است . آیا بایك زن بیمار اینطور رفتار سزاوار میباشد .

قباله‌ام را گم کرده‌ام

بانو رقیه فرشباف محمدی پورساکن بخش سه سرخاب تبریز کوچه کدخداباشی خانه پلاك شماره‌سیصد وبیست میگوید قباله‌ام را برای ثبت باداره ثبت تبریز بردم قباله درآنجا گمشدبدردسر افتاده‌ام از اداره ثبت بخواهید یا قباله مرا پیدا کند یا دستور بدهد المثنی صادر کنند .

برای رفع سر گردانی‌مردم

آقای بینام بی‌یار پیشنهاد میکند که برای رفع سرگردانی مراجعه‌کنندگان شایسته است تمام وزارتخانه‌ها و ادارات دولتی و ملی (حتی دبستانها ودبیرستانها و دانشکده‌ها) میز واتاق های مربوط را شماره گذارند و اسم واسم خانوادگی وشماره میز هرکارمند مربوط بآن اتاق را باخط خوانا جلوی در اتاق بنویسند و ضمنا نام ونام خانوادگی وسمت و رتبه هرکارمندی بالای سرش نوشته و نصب گردد.

آرایشگاه ممقانی

آقای محمد علی ممقانی میگویدهشت سال است در خیابان خیام روبروی کلانتری پانزده آرایشگاه ممقانی را دایر کرده‌ام‌اکنون‌مالك میخواهد مرا اخراج کند از دادگاه بخش تقاضا دارم در شعبه ۲۳ به پرونده من‌دقیقا رسیدگی کنند .

دست راستم را انداختند

آقای عبدالمحمد شهرت میرزائی از اهالی چای محال (تبریز) میگوید چند ماه پیش یکی دو نفر از اشرار قریه باقمه دست راستم را انداختند موضوع به شعبه سوم دادگاه‌تبریز رجوع شد ولی‌کاری انجام نیافت‌اکنون برای دادخواهی و معالجه به تهران آمده‌ام وتقاضای‌تعقیب‌ضارب رادارم.

برای رفع خستگی

آقای جبار میر فتاحی آموزگار نواحی گرمسار میگوید یگانه وسیله رفع خستگی معلمین در این نواحی استفاده از موسیقی رادیوی شماره‌دوی تهران ورادیوی نیروی هوائی می باشد ولی چون هر دو قسمت روی موج متوسط پخش میگردد غالبا سکنه گرمسار و سایر شهرستانهااز آن محرومند تقاضا داریم بجای‌موج متوسط روی موج کوتاه پخش کنند که ماهم استفاده کنیم .

مسجد وحمام خراب میشود

عده زیادی از اهالی اردکان می نویسند که مطابق نقشه احداث‌خیابان وفلکه جدید مسجد قدیم البناء و حمام و آب انباری که هرسه از لوازم زندگی مردم است از بین‌میرود تقاضا آنکه مهندس‌و بازرس بصیری‌بفرستند که در نقشه تجدید نظر کنند .

عشریه میخواهیم

اقای مشکوتی کارمند پیمانی‌وزارت دارائی میگوید چهارده سال سابقه خدمت دارم ا ما چهار سا ل‌است از عشریه اضافی معمولی‌که به‌کارمندان پیمانی میدهند محروم مانده‌ام‌استدعا آنکه عشریه قانونی را بپردازند .

بعداز ۲۳ سال

بیستو سه سال قبل روز یازدهم دسامبر ادواردهشتم پادشاه انگلستان تصمیم گرفت بخاطرعشق ازسلطنت چشم بپوشد .

پادشاه مستعفی‌باعنوان دوك‌ویندسور ازانگلستان خارج شده زندگی جدیدی را آغاز نمود .

چندی قبل بعد از ۲۳ سال دوك و همسرش که بخاطر او سلطنت را ترك گفت‌باقطار بلندن واردشدند.

دوك ویند سور اظهار داشت قصددارد تعطیلات کریسمس‌رادرلندن بگذراند وتوقف اوکوتاه خواهد بود

تلفن های جدید

دانشمندان ژاپنی دستگاهی ساخته اند که به تلفن نصب می گردد که وقتی شماره تلفونی را می گیرید تازمانی که طرف گوشی را برنداشته آهنك مطبوعی برای شما می نوازد. دراین دستگاه ده‌نوع آهنك مختلف بمیل‌ودلخواه صاحب تلفون ضبط می گردد ودقایق انتظار را در مواقع‌تلفون کردن مطبوع می سازد .

از اینجا و آنجا

مصرف مشروبات الکلی

خطر ورشکستگی اکثر تولید کنندگان مشروبات‌الکلی‌را درفرانسه مورد تهدید قرارداده‌است .

تا سال ۱۹۵۶ منحنی مصرف مشروبات الکلی در فرانسه بطور سرسام‌آوری بالامیرفت ولی‌ازآنسال دولت‌فرانسه میلیونها فرانك خرج کرد تا جوانان فرانسوی رابه‌مضرات و خطراتی که‌از ناحیه الکل متوجه سلامتی آنهامیشود آشنا سازدپس‌از سه‌سال مبارزه اینك کوشش دولت فرانسه به‌نتیجه رسیده است و هر روز ازتعدادمصرف کنندگان‌مشروبات الکلی در فرانسه کاسته میشود .

جوانان فرانسوی بیش‌از سایر مردم ازاقدامات دولت استقبال‌کرده و میخوارگی رابکنار گذاشته‌اند .

روزنامه فرانسوار که ازپرتیراژ ترین جراید فرانسه است اخیرا آماری منتشر ساخته که‌بموجب آن جوانان فرانسوی . فرانسه را از الکل نجات داده‌اند .

ولی درمقابل زیانی‌که‌از این بابت متوجه تولیدکنندگان مشروبات‌الکلی شده است سخت دولت فرانسه‌را مشغول ساخته‌است .

داروی ضد خودکشی

کمپانی داروئی ژاپنی فوکیساوا با همکاری یکی‌از شرکت‌های سویسی داروی جدیدی بنام توورانیل تهیه کرده‌است .این داروا ثر قابل توجهی درجلوگیری ازاحداث خودکشی دارد.

سخنگوی شرکت مزبور اظهارداشت که‌این دارو تاثیر زیادی در رفع ناراحتی اشخاص که‌منجر به‌خودکشی میگردد دارد .

داروی مزبور درپنجاه بیمارستان ژاپنی بموقع آزمایش گذاشته شده ودرنتیجه‌هشتاددرصداثر مثبت‌داشت.

بابانوئل مجروح شد

چندروز قبل دریکی از مغازه‌های کانزاس سی‌تی واقع‌در آمریکااتفاق جالب توجهی رخ‌داد که‌صفحات اول جراید آمریکا رااشغال کرد .جریان از اینقراربود که یك طفل‌چهارساله بابانوئل رابشدت مجروح ساخت بطوریکه بابانوئل‌اینك دربیمارستان بستری است .

روزنامه های آمریکا مینویسند وقتی کودك مزبور واردمغازه ای‌که بابانوئل کودکان را دورخود جمع کرده بودشدمستقیما بطرف بابانوئل رفته وبدقت به‌احوال پرسی‌اوگوش میداد. بابانوئل‌باریش‌بلند وسپیدش بطرف کودك‌جدیدالورود خم شدمو حال‌اورا پرسید ناگهان کودك مشت محکمی بدهان بابانوئل زده وا. شیاء اطراف خودرا بطرف اوپرتاب کرد . قدرت این کودك چهارساله بحدی‌بود که پس‌از دوروز هنوز بابانوئل در بیمارستان بستری است .

هزینه کشف آمریکا

اخیرا یکی‌از جراید مهم پاریس مخارج کشف‌آمریکا راپس‌ازمحاسبات زیادی که‌از روی مدارك تاریخی‌بعمل آورده حساب‌کرده‌است .

روزنامه مزبورپس‌از یك سلسله محاسبات دقیق مینویسد کشف‌امریکا ۴۰ هزار فرانك‌فرانسه تمام‌شده از اینقرار که‌مخارج کشتی ۱۷هزار فرانك مخارج ستاد فرماندهی کشف آمریکا ۲هزار فرانك حقوق‌کسانیکه باکریستف کلمب همراه بودند ۶ هزارفرانك وبقیه مخارج متفرقه‌بوده است . بدین‌ترتیب آمریکا که‌برای اروپائیهای آنروز میلیاردها دلار استفاده داشته‌است فقط با۴۰ هزار فرانك کشف گردید .

جفت‌گیری درباغ وحش

دوروز قبل برای اولین بار دردنیا دوپلنك درباغ وحش توکیو بدنیا آمدند که‌مادر آنها شیرماده وپدرآنها پلنك نراست . دوپلنك یکی‌ماده و دیگری نراست .و تاکنون در دنیا نظیر چنین جفت‌گیری که‌نتیجه‌مثبت بدهد دیده نشده است .

کپیه از مدارك

تجارتی- تحصیلی - رانندگی - گمرکی- شناسنامه- معافی وغیره با دودقیقه انتظارفتوپرسپولیس- لالهزارنو چهارراه کنت ۳۷۴

اسپسیا
روفئین
SPECIA
RHOFEINE
همیشه یك لوله دردسترس داشته باشید

BLAUPUNKT

تلویزیون
بلاپونکت
شهره در اقطار عالم
تلویزیون مبلی بلاپونکت مدل تیرول
رادیوگرام و تلویزیون مدل آرگوتا
تلویزیون بلاپونکت مدل سریلا
شرکت سهامی نونام خیابان شاه - چهارراه بهرامی شماره ۱۰۰ تلفن ۶۵۶۷۲ ۴۲۲۰۵

جدول کلمات متقاطع شماره ۱۴۰۱

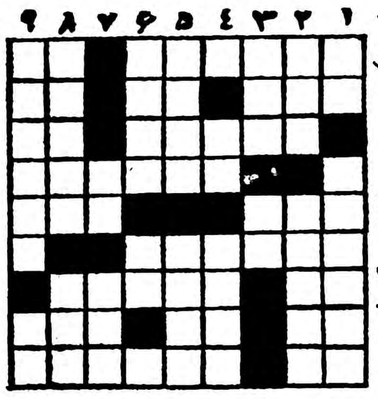

افقی : ۱- اگروسیله جنك نیست از اسباب در ویشی است - از غذا ها ۲ - به‌آن غذاهم از این‌میزنند یازده ! - اندکی ازآن را هم مفیدتر از یك ده ششدانك دانسته‌اند ۳ از کوههای معروف ایران -محصول چانه‌وراج۴- مجلسی که‌همه بااشتیاق به‌آن می‌شتابند ۵- اگر هم خوردنی باشد خوردنش پول زیاد میخواهد - ازعلی میخواهند ۶- جاسوس معروف وزبردست آلمانی در جنك گذشته ۷- مخالف - باید سبك آمد که‌خدای نخواسته نشکند ۸-لنگه- چون‌سبك مغز است‌باخاك می‌نشیند- از القاب ۹- چون همت نباشد غم‌است - یکی از معروفترین خوانندگان قرن اخیر که چندی پیش جانشین اوهم عمرش را بشما داد .

عمودی :۱-مایه اصلی آهنك - خواهران معروفی که در ادبیات جهان مقام بلندی دارند ۲- از تنها خیزد - روغنش را در کودکی حتما بخورد شما هم داده‌اند ۳- میز قاری - بنیان‌وپایه ۴-درختوارونه -اگرچندبار بجهدعاقبت کف‌دست‌است ۵- دسته‌هاون - بلندمرتبه ۶ -پشیمان شده‌است ولی چه سود ؟- از ما بهتران دارند ۷-دهان کودك تازه حرف -چلوی‌خورش‌آلود ۸- اسم قدیم و جدید یك رودخانه بزرك - پارسال کمیسیون همیشگی آنرا منحل کردند ۹- آشفته حال پریشان خیال - ازاعداد .

حل جدول شماره ۱۴۰۰

افقی :۱- کچل-شباهت۲- فایق -وی ۳- شهرزاد - پل ۴- کب -سامری ۵- هما -راس ۶- شالده -یش ۷ -ور - ماهتاب ۸ - لی- پیوك ۹- نیشتر -پشه .

عمودی :۱- کفشك -شوپن ۲- چاه بهار ۳- لیر - مل- لش ۴-قز -آدمیت ۵-اس -ها ۶-بودار -هپ ۷- ای -ما -تیپ ۸-پرسیاوش ۹- تالی -شبکه .

صاحبان ساختمان

توجه فرمائید اگر موزائیکهای منزل شما پس از نقاشی کثیف‌شده ویادر موقع فرش کردن‌بالاوپائین‌شده‌نگران‌نباشیدزیرامتخصص‌منحصر بفردما باماشینهای‌مخصوص بالاپائین را برطرف نموده تمیز و شفاف می‌نماید به‌تلفنهای زیر اطلاع‌دهید ۶۹۷۹۳ یا۳۴۹۸۴

آ-۲۷۰۴۷ ۱-۲

انواع بتونیه ساخت کارخانه لاینر انگلستان رسید

شرکت سهامی راه موتور خیابان سعدی تلفن ۳۹۲۳۵

آ-۳۲۸۵۰ ۱-۴

برای لاستیک بریجستون
جاده غیرقابل عبور وجود ندارد
بریجستون
فاکوپا

برای اطلاع پزشکان محترم

Transpulmine Homburg

ترانسپولمین «شربت- آمپول- پماد»

محصول لابراتوار داروسازی همبورك آلمان وارد ودرکلیه داروخانه‌های کشور موجوداست

بیس ازیك قرن ونیم سابقه

1959-1809

کیسه‌های آب‌گرم مارك اوانس - مالت اوانس-روغن ماهی اوانس ومخمر آبجو اوانس موجوداست.

پیروگار

فنوباربی‌تون - فنازون - امیدو پیرین‌و .....

گی گز
Guigoz
شیرخشك و غذا

مقالات و گزارشهای خارجی

دستور کار ضاربین قاسم ازسوریه میرسید

دانشجویانی که به قاسم تیراندازی کرده بودند زیرشکنجه اعتراف کردند رهبر آنها یك افسر عراقی مقیم سوریه بوده است

خبرنگار فیگارو از پایتخت عراق گزارش میدهد :

بغداد آرامش ظاهرفریبی دارد . خیابان های شهر همچنان شلوغ و پررفت و آمد است.

فروشندگان سیب زمینی و نان فروش های دوره گرد بکار خود ادامه میدهند.

پس از رفع مقررات حکومت‌نظامی شب زنده‌داری و خوش گذرانی دست کم بین خارجی ها از نو آغاز شده است.

ولی وضع عراق هنوز مبهم‌است و هر لحظه انتظار میرود صحنه‌های تازه‌ای در آن کشور پدید آید.

روز ۷ اکتبر سوء قصـــدی بجان عبدالکریم قاسم نخست وزیر آن کشور صورت گرفت . راننده‌نخست وزیر عراق در محل کشته شد ولی خود قاسم پس از خوردن سه تیر از مسلسله نجات یافت .آجودان نخست وزیر عراق د راین حادثه سیزده تیر خورد ولی هیچیك از آنها کشنده نبود .یکی از سوءقصد کنندگان در اثنای زدوخورد کشته شد و دیگر حمله کنندگان فرار کردند کمیسیونی که پس از این سوء قصد برای تحقیق تشکیل شد هنوز نتیجه تحقیقات خود را اعلام نکرده است ولی سرهنگ مهداوی رئیس دیوان‌خلق و یکی ازهمکاران نزدیك قاسم اظهار داشته است که این سوء قصد از طرف طرفداران حزب بعث ترتیب داده شده بود. یکی از کارمندان عالی رتبه عراق گزارش کاملی درین باره دراختیار من گذاشت که کم‌و بیش همه در بغداد ازآن اطلاع دارند.

زیرشکنجه

پس از سوء قصد بجان نخست وزیر عراق صدها نفر (و حتی بعقیده بعضی ها)هزاران نفربازداشت شدند . از این عده ۱۶ تا ۲۰نفر که متهمند مستقیما یا بطور غیر مستقیم در جریان سوء قصددست داشته هنوز در زندان بسر میبرند. این عده عموما از جوانان عراق که بیشتر آنها دانشجو هستند تشکیل میشوند . چهار نفر از این عده که بطور حتم زیر شکنجه قرار گرفته بودند در هنگامی که قاسم هنوزدر بیمارستان بسر میبرد بیای‌تخت‌خواب وی کشانیده شدند . هم ه‌این‌عده به گناه خود اعتراف کرده و اظهار داشتند تنها هنگامی دست از تیراندازی برداشتند که یقین کردند قاسم کشته شده است ولی حدس آنها بخطا رفت و در اقدام خود موفق نشدند.

جوانان مزبور ضمنا اعتراف کردند که به‌آنها ماموریت داده شده بود فردای آنروز دوباره قاسم رامورد سوء قصد قرار دهند این جوانان همچنین اقرار کرده‌اند که دستور های خود را از طرف یك افسر عراقی که به سوریه پناهنده شده است دریافت میدارند.

پس از شنیدن این شایعات برای دیدن افسر مزبور راه دمشق رادر پیش گرفتم. چون پایتخت ایالت سوریه شهر کوچکی است برای پیدا کردن این افسر زیاد دچار زحمت نشدیم.

هنگامی که من بدیدن وی رفتم باسی و چهل نفر از افسران دیگر عراقی که همه آنها به سوریه‌پناهنده شده‌اند ناهار میخورد.

این عده‌در منزل شیخ احمدالجلیل یکی از سران معروف قبیله «شمار» ازطرف جمهوری‌متحده‌عرب پذیرائی میشوند .

همه چیز

هنگامیکه شیخ احمد فهمید که من قصد ملاقات با یکی از مهمانان وی را دارم با احترام مرا نزد افسر عراقی هدایت کرد . پس از آنکه افسران مذکور از صرف ناهار فارغ شدند افسری که من‌قصد ملاقاتش را داشتم در یکی از اطاقهای‌خلوت مرا نزد خود پذیرفت البته من نمی توانستم بدون مقدمه از وی‌بپرسم که آیا حقیقتا بر علیه قاسم توطئه کرده و قصد کشتن وی را داشته است باین جهت ابتداء مسائل سیاسی را پیش کشیده وشایعاتی‌را که دربغداد شنیده بودم بوی گفتم. افسر عراقی پس از آنکه اظهارات من بپایان رسید گفت واقعاداستان شگفت انگیزی است من هرگز د راین خصوص چیزی نشنیده‌بودم. سپس باز مدتی درباره بغداد باهم صحبت کردیم و در اثنای گفت و شنید موضوع شرکت او را در توطئه پیش کشیدم و گفتم یکی از چهار نفر جوانی که متهم به‌سوء قصد علیه قاسم هستند اعتراف کرده است که دستور های خود را ازطرف شما دریافت میکرد.

افسر عراقی درحالیکه لبخندی بر لب داشت چشمان خود را متوجه من ساخت و گفت :« در عراق امروز همه چیز ممکن است » و لحظه‌ای بعد اطاق را ترك گفت.

کالیفرنیا ـ خبرنگار اطلاعات

در کالیفرنیا یك تیم کشتی کامل ایرانی تشکیل شد

کاپیتان این تیم شش سال است کشتی میگیرد ، یك‌مدال طلا ، دو میان سایر جوائزش بدست آورده است

خبرنگاران اطلاعات در خارج

گزارش حمید بنه

بطوریکه خبر نگار ما ازکالیفرنیا گزارش میدهد اخیرا یك تیم کشتی کامل ایرانی مرکب از دانشجویان ایرانی که مشغول تحصیل در مدارس ایالت کالیفرنیا میباشند برهبری آقای اکبر نور منش. دانشجوی کالج «سنهوزه» رسما تشکیل‌گردیده است . اعضای این تیم که خودمرا برای مسابقه باایالت «یوتا» آماده میکنند عبارتند از آقایان الهی ـ هوشنگ خجسته ،اکبر نور منش حسن مظیم‌زاده ، میلیس امیرهاس، ناصر شکیب و مبنی . تیم کشتی مزبور تا کنون موفقیتهای زیادی کسب کرده ودرچند مسابقه برنده شده است. روزنامه های ایالت کالیفرنیا دوباره تشکیل این تیم کشتی که برای اولین بار از خارجیان مقیم ایالت کالیفرنیاتشکیل شده مطالب بیشماری نوشته اند از جمله یکی از روزنامه ها می نویسد :

دانشگاه (یو ـ اس ـ یو) می تواند ازداشتن چیزی بخود ببالد که شاید هیچ کالج دیگری نتواند مدعی آن باشد ـ «یك تیم کشتی کامل ایرانی»ـ این تیم اخیرا برای مسابقات ایالت «یوتا» در امریکا تشکیل شده است .

اکبر نور منش (ملقب به سیا) که یك دانشجو ی‌ایرانی است این هفته برای مصاحبه ای بمناسبت تشکیل تیم کشتی ایرانی انتخاب شد. او برخلاف غالب کسانی که باآنها مصاحبه انجام گرفت پاسخ های سر راست و صریحی داد و ازما نخواست اظهاراتش را نقل نکنیم وازپاسخ پرسشها سرباز‌نزد

اکبر نور منش کاپیتان تیم کشتی ایرانی (یو‌اس‌ـ یو) است که ممکن است بیش از آنچه رقبای اوفکر میکنند نیرومند باشد .

(سیاه) شش سال است کشتی میگیرد ویکمدال طلا (در میان‌سایر جوائزش) در مسابقات کالیفرنیا بدست آورده است .

او درمسابقات بین چند ایالت امریکا دوم شد ودر وزن ۶۵کیلو در مسابقات «فار ـ وست» بدوجه سوم نائل گردیده است . اکنون تمامی دانشجویان ورزش دوست ایالت کالیفرنیا منتظر انجام‌مسابقه

اکبر نورمنش
کاپیتان تیم کشتی ایران در کالیفرنیا

این تیم و پیروزی های درخشان این دسته از دانشجویان ایران که توانسته اند تا کنون چندین نوبت پرچم ایران را باعتزاز در آورند میباشند .

از والترلیپمن

ابتکار جسورانه آیزنهاور در آسیا

تغییر روش امریکا به هند وشناسائی بیطرفی آن کشور مدیون آیزنهاور است ، همچنانکه توسعه اقتصادی آینده آن

سفر آیزنهاور به آسیا انجام گرفته است و بخوبی می توان گفت که اقدام جسورانه او بسیار مفید بوده است . اکنون آشکار است‌که این سفر نه تنها یك تظاهر حسن نیت بلکه واقعی بوده‌است که‌در اوضاع کنونی نقطه عطفی بشمار میرود .

او روابط ما را باآسیا به وضع تازه‌ای در آورده و چشم اندازجدیدی گشوده است .

منظور آیزنهاور از این سفرآشکارا آن بود که تفاهمی با هند حاصل کند . روابط تازه آمریکا و هند بهیچ وجه یك اتحاد نظامی نیست . این یك همکاری اخلاقی است مبتنی‌بر شناسائی این واقعیت که‌هندبرای ما وحفظ‌صلح جهان اهمیت فوق‌العاده دارد .

جادوی آیزنهاور

در مورد استقبال عظیمی که از او در هند شد باید بنظر آورد که این امر نشانه تغییری در روش هندی‌ها وطرز تلقی آمریکا بود .

شك نیست که ژنرال آیزنهاور در برابر مردم جاذبه ای جادوئی‌دارد، ولی اگر ما استقبال از او را در هند بمنزله یك پیروزی تبلیغاتی توصیف کنیم دچار اشتباه شده‌ایم . جادوی آیزنهاور مانند بیشتر جادوها، هنگامی به بهترین نحو اثر میکند که وضع برایش مساعد باشد .

در هند وضع تازه‌ای دیده میشود، نخست بسبب تجاوز چینی ها و دوم بعلت اینکه هند در آستانه‌یك اقدام قهرمانی برای شکستن پشت بینوائی و عقب افتادگی بیمانند خود میباشد .

آمریکا در هر دو زمینه دوست‌بسیار با ارزشی است . این حالت آمریکا را یك تحول دیگر تقویت کرده‌است بدین معنی که رئیس جمهور از هنگامی که بهروع به توافق باشوروی کرده این الزام را از میان برده‌است که هند با دوستی آمریکا در امور جهانی جهت بگیرد و دست از بیطرفی برفارد. از آنجا که هندیها می‌توانند دوستان نزدیك ما باشند و در عین حال مخالفین شوروی بشمار نروند از آنچه که برای آنها بن بست ترسناکی بشمار می‌رفت آزادشده‌اند.

طریق واشنگتن

اما تغییر روش هند بانظریات جدید آیزنهاور در مورد رفتارهندیها همزمان شدهاست،فهمیدن ، احترام گذاشتن و در واقع پذیرفتن‌بیطرفی هند تغییری است که در سیاست آمریکا حاصل شده و شخص رئیس جمهور مسئولیت آنرا بر عهده دارد. حکومت هند آنرا میداند ومردم هند آنرا بحکو مت القاء کرده‌اند . هندیها مردم حساسی هستند وخاطرات طولانی دارند . آنها تحقیر وتوهینی راکه وزیر خارجه وقت آمریکاده سال پیش به نهرو در سفرش‌بامریکا روا داشت‌فراموش نکرده‌اند .همچنین ازیاد نبرده‌اندکه وزیر خارجه پدری سیاست بیطرفی آنها را غیر اخلاقی نامید .

ونیز از درك این حقیقت عاجز نبوده‌اند که پرزیدنت آیزنهاوربسرعت جلوی این اظهار را گرفت‌و اواست که مسئول تفاهم و همدردی جدید ما نسبت به مساعی جمهوری جوان هند است ، جمهوری که میخواهد بجای پیوستن به اتحادیه‌ها ازروش جرج واشنگتن پیروی کند .

سفر آیزنهاور به هند کارهای بیشتری در این زمینه انجام خواهد داد و ملت ما را آماده شرکت در مجاهداتی خواهد کرد که غرب‌باید برای یك تحول بزرگ اقتصادی در آسیا بدان دست بزند . این کار سازنده نباید صرفا یك اقدام‌مسئولیت آمریکا بماند .

امری واقعی

قدم بعدی آنست که از آنچه مورد احتیاج است ارزیابی مطمئنی بعمل آوریم و اینکه چگونه وجوه را باید فراهم کرد و چه برنامه ای را درنظر داشت . در اینجا قدم درست بعدلو

NEW YORK Herald Tribune

برداشته شده است . یك کمیسیون بین‌المللی تحت نظر بانك جهانی تشکیل میشود که برنامه‌ای برای منطقه حساس آسیای جنوبی ، که از هندو پاکستان تشکیل میشود بریزد .

«سراولیورفرانکز» سفیر سابق انگلیس در واشنگتن ویکی از مجریان برجسته طرح مارشال عضو این کمیسیون خواهد بود . دوست آدنائر ،«هرمان آبس» بانکدارآلمانی و دوست آیزنهاور ، «جوزف دوج» نیز با او خواهند بود . صحبت ازاین است که «ژان موند» معمار بازار مشترك اروپا هم ممکن است عضو این کمیسیون شود . اگر چنین‌شود ابتکار ، هوش واستعداد خارق‌العاده لو بر کمیسیون افزوده خواهد شدو.

بنابر این بخوبی می‌توان فکر کرد که بعد از آنکه هلهله‌های توده های آسیائی خاموش گردد، امریکوافقی واساسی باقی خواهد ماند که برآینده آسیا اثر خواهد گذاشت . اگرچنین شود، رئیس جمهور ممکن است‌سهم قاطعی در اجرای آن برعهده‌داشته باشدو شایسته قدردانی نوع‌بشر گردد .

نیویورك هرالد تریبون

امشب

سینما پلازا

که همواره برجسته ترین آثار سینمائی جهان رابمعرض نمایش میگذارد ، یك اثر برجسته دیگر را بدوستداران فیلمهای واقعی وارزنده تقدیم میکند

سرگذشت گلن میلر

سرگذشت واقعی «گلن‌میلر» موسیقیدان معروف‌که ببهترین وجهی تهیه‌گردیده و در ردیف شاهکارهای واقعی عالم سینما محسوب‌گردیده‌است.

Their Love made such Wonderful Music!

رنگی

Hear these memorable Glenn Miller Hits...

MOONLIGHT SERENADE • PENNSYLVANIA 6-5000 • LITTLE BROWN JUG
IN THE MOOD • STRING OF PEARLS • TUXEDO JUNCTION • CHATTANOOGA CHOO-CHOO

UNIVERSAL-INTERNATIONAL Presents The GLENN MILLER STORY

TECHNICOLOR

with CHARLES DRAKE, GEORGE TOBIAS, HENRY MORGAN

باشرکت‌دو هنرمندبرجسته‌آمریکا

جیمز استوارت ـ جون آلیسون

و سلطان جاز «لوئی آرمسترانك»

آ ـ ۳۴۷۳۶

آگهی ابلاغ کیفرخواست

آقای سید صادق دریابیگی فرزند مرحوم سید تقی دارنده شناسنامه شماره ۴۰۸۹ گیلان کارمند وزارت کشاورزی در اداره کل کشاورزی استان هشتم

پیرو آگهی مندرجه در روزنامه شماره ۱۰۰۶۱ر۲۲ر۸ر۳۸ اطلاعات نظر باینکه براثر عدم اجرای حکم انتقال در تاریخ ۱۱ر۹ر۳۸ علیه شما کیفر خواست صادر گردید و ششانی فعلی شما بعدست نیامد که کیفر خواست مستقیما ابلاغ شود بنا براین باطلاع میرساند که‌در ظرف مدت یك هفته از تاریخ نشراین آگهی برای رویت و تسلیم پاسخ کیفرخواست بادارە کل کارگزینی‌وزارت کشاورزی مراجعه نمائید در غیر این‌صورت پس از انقضاء مدت مقرر دادگاه اداری غیابا به پرونده شما رسیدگی و رای مقتضی صادر خواهد نمود .

از طرف وزیر کشاورزی
آ ـ ۳۴۷۷۶

آگهی حراج

تصفیه شرکت چای سازمان برنامه مقداری اثاثیه و لوازم اداری مستعمل خودرا در ساعت ده صبح روز دوشنبه ۲۷ر۱۰ر۳۸ از طریق حراج عمومی بمعرض فروش میگذارد .

داوطلبان میتوانند برای بازدید اثاث به محل تصفیه در خیابان قوام‌السلطنه کوچه ایرج مراجعه نمایند بهای اثاث و لوازم نقدا از خریداران دریافت و مالیات وعوارض متعلقه نیز بعهده خریدار میباشد .

تصفیه شرکت چای
۲ ـ ۳ آ ـ ۳۴۶۵۲

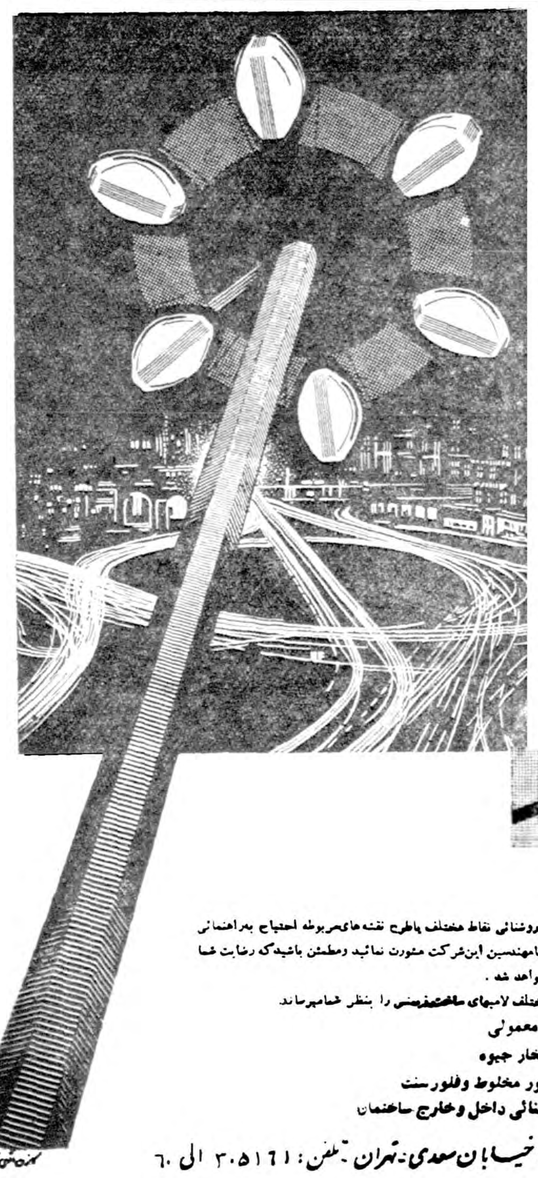

SIEMENS
چراغهای مدور زیمنس

چراغهای بزرگ مدورزیمنس برای میدانهای پرجمعیت بسیار مناسب است .

دو صورتیکه ارتفاع پایه این چراغها ۱۰ الی ۱۲ متر انتخابشود با ۶ چراغ آئینه‌دار بیضی‌شکل روشنائی یکنواختی ایجاد خواهد نمود .

درخیابانهائی که عبورو مرور درآنها زیاداست میتوان‌ازاین چراغها روی هر یك پایه یك چراغ نصب نمود انحراف‌نور لامپهای‌فتار قوی بخار جیوه آن بااستفاده ازطریقه اپتیك وبکاربردن بلورهای نور پخش کن‌ومنشورهای بلوری صورت میگیرد واین چراغها از نظر راندمان‌نورو ساختمان‌محکم غیرقابل نفوذ بودن فوق‌العاده مناسب‌و مطمئن میباشد .

شرکت سهامی زیمنس‌شاکرت ورکه

چنانچه براهنمائی نقاط مختلف باطرح نقشه‌های‌مربوطه احتیاج براهنمائی داشته باشید بامهندسین این‌شرکت مشورت نمائید ومطمئن باشیدکه رضایت شما کاملاً جلب خواهد شد .

ضمناً انواع مختلف لامپهای ساختمان‌زیمنس را بنظر شما میرساند

لامپهای معمولی
لامپهای بخار جیوه
لامپهای نور مخلوط وفلورسنت
برای روشنائی داخل وخارج ساختمان

زیمنس ایران : خیابان سعدی ـ تهران ـ تلفن : ۳۰۵۱۶۱ الی ۶۰

آ ـ ۳۴۶۹۰

فرهنگ خانواده

پدر شوهر

دانشمندان روانشناس اخیرا پس‌از یك سلسله آزمایش‌اعلام کردند که‌زنانی که‌پدرشوهر آنان درمنزلشان‌زندگی‌میکند‌سعادتمند تراز زنانی هستند که‌پدر شوهر ندارند .وضع معیشت زنان نوع‌اول هم خیلی بهتراز وضع معیشت نوع زنان دوم است زیرا وجود پدرشوهردرخانه برای بچه ها بسیار لازم وضروری ومهم می‌باشد . آمار ومطالعات ثابت کرده‌است که‌بچه‌ها محبت پدر بزرگ رابیش ازمحبت پدر احساس مینمایند زیرا پدر همیشه سرگرم کارخود می‌باشد و تحمل وصبر وشفقتی راکه در قلب پدر بزرگ است ندارد. گذشته ازاین پدر بزرگ پیر کار ومشغله وگرفتاری فوق‌العاده‌ای ندارد وبهمین جهت بچه‌ها ازمصاحبت او بیش‌از مصاحبت‌پدرشان لذت میبرند .

اگر کودك وبچه‌بخواهد باکسی بازی کند ترجیح میدهد که همبازی او پدر بزرگش باشد واین‌امر چندعلت دارد .یکی‌اینکه بخوبی میداند که‌پدر بزرگ بیش‌از دیگران قصه وافسانه واشعار تاریخی میداند وعلاوه برآن پدر بزرگ باعلاقه وعشق وافری به‌افسانه گوئی میپردازد زیرا پیرمردان بیش‌از دیگران عاشق‌اطفال هستند . و سعادتمندترین لحظات عمراو لحظه‌ایست که هدیه‌ای‌به‌نواده خود میدهد وسپس انفعالات واحساسات نواده خودراتماشا کند . ضمنا سعادت وخوشحالی بچه‌ها هنگام بازگشت ازمدرسه ومجالست با پدر بزرگ خود تعریف کردن وقایع مدرسه برای او قابل توصیف نیست .

وجود پدرشوهردرخانه‌مزیت‌دیگری هم دارد .وی بطور طبیعی صبحهای زود ازخواب بیدار میشود ودراینصورت‌میتواند بچه‌هارا‌طوری ازخواب بیدار کند تابه‌مدرسه‌خود برسند .شاید آنهارا‌تامدرسه همراهی نماید .پدر بزرگ ها حتی موقعی هم که‌دیگر قادربحرکت نیستند ،مایل می‌باشند که‌درمیان بچه‌ها بنشینند وبعضی ازتجربه‌های دوران کودکی و جوانی خودرابرای آنان تعریف کنند .

هنگامیکه پدر بزرگ مریض میشود ، بچه‌ها احساس مینمایند که موقع آن‌رسیده‌است که‌زحمات پدر بزرگ خودرا جبران کنند و بهمین جهت کوشش مینمایند که‌سکوت وآرامش رادرخانه برقرار سازند و هر یك از آنان کوشش میکنند که‌دررضایت او سبقت نمایند .

رالف والونه مجددا بسینما بازمیگردد

رالف‌والونه و لاسلوبندك

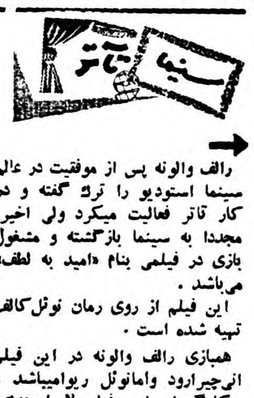

رالف والونه پس از موفقیت در عالم سینما استودیو را ترك گفته و در کار تاتر فعالیت میکرد ولی اخیرا مجددا به سینما بازگشته و مشغول بازی در فیلمی بنام «امید به لطف» می‌باشد .

این فیلم از روی رمان نوئل‌کالف تهیه شده است .

همبازی رالف والونه در این فیلم انی‌جیرارود وامانوئل ریوامیباشد .

کارگردان این فیلم لاسلوبندك می‌باشد که تاکنون فیلمهای زیادی در آمریکا و اروپا تهیه کرده است .

این فیلم در پاریس و در قسمت مرزهای اسپانیا تهیه می‌شود و انتظار میرود که‌موفقیت دیگری‌برای هنرپیشه وکارگردان خود کسب نماید .

اخیرا چارلز والتر کارگردان‌مشهور سینمای امریکا فیلمی با شرکت شرلی ماك لین تهیه کرده است . شرلی ماك لین که ازکمدین های مشهور امریکاست دراین فیلم‌نقش یك دختر دهاتی را بازی میکند که بامید زندگی بهتر وبخصوص پیدا کردن شوهری به نیویورك سفر میکند .

این فیلم ازروی رمان ونیوزولف رمان نویس مشهور امریکائی تهیه شده ودخترلاده‌اتی پس‌ازیك‌سری‌حوادثی که باآن روبرو میشود بالاخره‌گرفتار عشق مردی میشود ولی نمیداند راه عشق بازی‌وتسخیرقلب یك‌مردشهری چگونه است .

شرلی ماك لین از ستارگان‌مشهور سینما است که درفستیوال برلن بزرگترین جایزه بازیکن زن رادربود. وی دراین فیلم بنحو مطلوبی نقش خودرا ایفا کرده است .

رصد خانه پاریس ناگهان اعلام نمود :

حرکت زمین یکهز ارم ثانیه کند شده است

چنانچه کند شدن حرکت زمین ادامه یابد ساکنین نیمی ازسطح کره زمین گداخته میشوند وساکنین نیمه دیگر ازسرما پودر خواهند شد

چند روز قبل رصدخانه پاریس خبری منتشر ساخت که موجب‌حیرت دانشمندان جهان گردید .

دکتر اندره دان ژون یکی از متخصصین رصدخانه پاریس با ساعت اتمی کشف کرد که‌سرعت حرکت زمین در پنج ما ماخیریك هزارم ثانیه در ٤ ساعت کم شده و این کاهش سابقه نداشته است.

ساعت اتمی که باحرکت‌الکترونها زمان را نشان میدهد در هرساعت چند میلیون ضربه میزند و در هر صد سال فقط یك ثانیه ممکن‌است اشتباه کند .

زمین روی مدار خود با سرعت سی کیلو متر در ثانیه حرکت‌می‌کند و مانند کلیه‌اجرام‌سماوی‌حرکت تموجی دارد . یعنی حرکاتش‌بطور عادی تند و کند میشود منتهی‌این تند و کند شدن بسیار نا چیز است . لذا رقم یك هزارم ثانیه‌در قبال آن تموج عادی بسیار مهم به نظر میرسد .

حال فرض کنیم بهمین ترتیب حرکت وضعی زمین به تدریج کند شود دراین صورت چه اتفاقی‌روی میدهد ؟

زمین حرکت وضعی عادی خودرا از دست میدهد و فقط هر یکبار که بدور خورشید میگردد (یعنی در هر ۳٦۵ روز راندی) یکبارنیز دور خود خواهد گشت ـ درست مانند کره ماه که هر یکبار که بدور زمین میگردد یکبار هم دور خود گشته است .

بهمین دلیل همانطور که‌پیوسته یك نیمرخ ماه رو به زمین است و نیم رخ دیگر آن رو بزمین نیز پیوسته یك‌نیمرخش بسوی‌خورشید نیم رخ دیگرش دچار شب‌جاویدان خواهد بود .

دراین صورت وقتی یکسوی‌زمین پیوسته رو به خورشید بود بتدریج گرم میشود و موجوداتی که آن سمت زندگی میکنند از گرما خواهند گداخت و خواهند مرد.

اما در طرف دیگر بتدریج سرد میشود وازدرجات عادی یخ بندان هم میگذرد و کلیه موجودات‌زنده منجمد میشوند و بعدا نیز بصورت پودر برفی متلاشی خواهند شد .

یك مسئله دیگر هم وجود دارد آن اینکه ممکن است کند شدن حرکت وضعی با کند شدن حرکت زمین بدور خورشیدهمراه باشد .

همانطور که اقمار مصنوعی زمین بتدریج حرکتشان کند میشود و وقتی سرعتشان از ۷ کیلو متر در ثانیه کمتر شد به زمین سقوط میکنند .

زمین وقتی سرعتش کم شد به جائی میرسد که جاذبه خورشید آن را بسوی خود میکشد و پیش از رسیدن بخورشید در اثرحرارت آن کره عظیم به بخار تبدیل‌خواهد شد والبته پیش‌از آن همه‌موجودات در اثر سقوط زمین به فضا پرتاب شده از گرما گداخته‌اند و بخار شده‌اند .

اما نترسید هیچ یك از این‌حوادث را اگر هم واقع شوند ما و نسلهای بسیار دورتر از ما نخواهیم دیدزیرا بسی پیش از آن بعلل دیگر آثار زندگی در کره خاکی منقرض میشود .

برای آنکه بدانید چقدر طول می کشد تا چنان حوادثی روی دهد به عدد زیر توجه کنید .

در هر پنج هزار ماه یك ثانیه زمین کند خواهد شد . بنابراین برای آنکه ۲٤ ساعت این حرکت تاخیر پیدا کند باید سالهائی‌برابر حاصل این رقم ۳٤×٦۰×٦۰× ۵۰۰۰ بگذرد .

عکس صفحه — چهره بچهره

این عکس چهره دو هنر مندی را نشان میدهد که بفاصله یك ماه درگذشتند .

سیلویالویز از زمره ستارگانی بود که زیبائی و هنرش همگان را به تحسین وامیداشت وی در طول عمر خود در چندین فیلم مختلف بازی کرد ولی قبل از آنکه بیستو پنجمین سال ولادتش را جشن بگیرد بعرض سرطان خون درگذشت . یك ماه پس از مرگ سیلویالوپزهانری‌ویدال که از هنرپیشگان طراز اول سینمای فرانسه بود به‌راز بازی دربیش از ۴۰ فیلم بسکته ناگهانی بدرود حیات گفت .

این دو هنرمند قبل از آنکه چشم از جهان فرو بندند دو فیلمی بازی کردند که هرگز خود موفق بدیدن آن نشدند .

د راین عکس سیلویا لوپز و هانری ویدال در فیلمی که‌پس ازمرگشان روی پرده سینماهای جهان آمده است دیده میشوند .

فیلم جدید شرلی ماك لین

شرلی ماك لین برای پیدا کردن شوهر به تبلیغات متوسل میشود

نوشته : جعفر ترکیان
لیسانسیه حقوق

عدم اتکاء بنفس

موجب فرار جوانان از ازدواج است

بنظر اینجانب علت عدم اقدام جوانان را باین امر اجتماعی باید در خود آنها جستجو کرد چه جوانان ما اغلب فاقد حس اعتماد به نفس می باشند وخود اینجانب نیز قبل از این که باین امراجتماعی تن دهم از اقدام بهر کاری به خیال این که آن‌کار را نمی‌توانم‌انجام دهم خود داری، واز زیر بار مسئولیت شانه خالی می کردم درصورتی که این فکر غلط من بود که مرا از اقدام بکار بتصور و ترس از این که مبادا اشتباهاتی بکنم منع میداشت و علت آن چیزی جز عدم اتکاء به نفس نبودو لی پس‌از ازدواج از آنجائی که مسئولیت زندگی مستقلی را عهده دار بودم هیچ مشکلی در جلویم وجود نداشت ودریچه های امید وآرزو یکی بعداز دیگری برویم باز بود ومشکلاتی که قبلا از حل آنها عاجز بودم دیگر برایم وجود نداشت درست یادم هست که پدرم بمن می گفت « تا شما تشکیل عائله ندهید بکار کردن درزندگی مستقل علاقمند نخواهید بود»وحالا می‌فهمم که‌این پند پدرانه ایشان کاملا صحیح بوده است .

مسئله دیگری که حائز اهمیت است سنخیت در امر ازدواج است که متاسفانه هر کشور ما فقر مالی باعث شده که اغلب‌جوانان به عوض انتخاب دختری اصیل و نجیب از طبقه هم کفه خودشان وبالاتین تر دنبال ثروت ومال ومنال می روند وبمشکلات دیگر زندگی اجتماعی از لحاظ تناسب سن ، شغل ، معلومات ، نجابت ، طرزفکر و عوامل دیگر نمی اندیشند واین فکر غلط و تخیلات رویائی که‌بر پایه سست ثروت زن گذارده شده سبب می شود که تمایلات و توقعات زن اقناع نشده واختلافات ناشی از عوامل یاد شده بو جودآید وکار بمشاجره و طلاق بکشد پس نتیجه می شود که اساس زندگی مشترك که هر کدام از زن و شوهر با همکاری و تشریك مساعی هم ومحدود نمودن آزادی دوران تجرد آنرا شروع می کنند باید برپایه معنویات وحسن تفاهم واعتماد متقابله طرفین استوار باشد نه‌مادیات وبرای این که نتیجه مطلوب از ازدواج حاصل گردد باید مفهوم این شعر را به خاطر داشت :

کند همجنس با همجنس پرواز
کبوتر با کبوتر باز با باز

تااختلاف سطح زندگی باعث ازهم گسیختگی خانواده واز همه مهمتر بدبختی اولاد نگردد .

پس اگر جوانان باهم تیپ خودو یایك طبقه پائین تراز خود ازدواج کنند واصالت ونجابت را بر هر چیز مقدم دارند نه تنها مطلوب خودرا بدست خواهند آورد بلکه حس اعتماد به نفس وقدرت فعاله آنان برای پیشرفت خانواده و بهبود زندگی مادی شان تقویت خواهد شد .

دیروز امروز

باشکوهترین ترن جهان

ایزنهاور رئیس جمهور امریکا پس از بازدید از کشور های آسیائی و افریقائی با کشتی وارد بندر تولون (فرانسه) شد و سپس برای ملاقات بازنرال دوگل عازم پاریس گردید .

برای مسافرت از تولون تا پاریس ژنرال دوگل قطار مخصوص خود را در اختیار ایزنهاور گذاشته است.

این عکس دفتر کار رئیس جمهور را در ترن نشان میدهد . بطوریکه‌ملاحظه میشود در ساختمان آن نهایت ذوق بکار رفته و خاتم‌کاری برروی‌در های اطاق معرف زیبائی‌است . اطاق کار دارای تلفنی است که دائما با تمام نقاط در تماس میباشد .

ترن پرزیدنت دوگل یکی‌از باشکوه ترین ترنهای جهان است .

خانم سفیدپوش

اثر ویلکی کالینز نویسنده معروف انگلیسی

-۲۹-

ضمن حرفزدن اینطرف وآنطرف‌رانگاه میکرد گوئی میترسید کسی مراقبش باشد.

گفتم :

امیدوارم سفرخوبی باشد من‌امروز به‌لیمریج‌میروم باید با آقای فرلی مذاکره‌کنم .دوخواهر فعلادربورکشایر مهمان هستند .

چشمهایش برق زد. عضلات چهره‌اش بیش‌از پیش منقبض شد. دستم رافشرد وبدون اینکه کلمه‌ای برزبان بیاورد درمیان جمعیت ازنظرم ناپدید شد .اودا دوبفعه بیشتر ندیده بودم باوجود این احساس تاسف کردم .

ووقتی بطرف ترن میرفتم بانگرانی بسیار بآینده این‌جوان اندیشیدم

٤

برای‌شام به لیمریج هوس رسیدم خانه‌خالی‌وآرام بود. از آقای فرلی تقاضای ملاقات کردم‌پیغام داد که‌ورود‌ناگهانی من موجب طپش قلبشدیدی دراو شده است وروزبعد مرا خواهد پذیرفت .

روزبعد ،ساعت ده صبح موفق به‌ملاقاتش شدم .مثل همیشه مشغول تنظیم کلکسیون سکه‌های قدیمی خود بود .

وقتی مرادیدگفت :

-دوست عزیز ،حال‌شما چطور است ؟لطف کردید که‌در این گوشه کنهائی بدیدن من‌آمدید !

-من‌برای مذاکره درباره موضوع‌مهمی مربوط به‌برادر زاده تان‌باینجا آمده‌ام وخواهش می‌کنم باکمال دقت‌به‌حرف من‌گوش‌بدهید .

چشمهارابست و گفت :

-اینقدر سروصدا نکنید .خواهش میکنم مراخسته نکنید !من ضعیف وبیمار هستم .

-تصمیم داشتم باوجود ناله‌های اوحرفم رابزنم

-مقصود من ازاین ملاقات اینست که‌شمارامتوجه وضع‌مادموازل فرلی بکنم .خواهش می‌کنم اجازه بدهید یکبار دیگر موضوع رابرای شماشرح بدهم .

آقای فرلی باناامیدی آهی‌کشید و گفت :

-شمارحم ندارید ، آقای گیلمور !بهرحال ،ادامه بدهید !

درتمام مدتی که‌من حرف میزدم چشمهارابسته بودوقتی حرفم‌تمام شد چشمهارابازکرد .

افزودم :

-آقای فرلی ،بمن جواب روشنی بدهید تکرار می‌کنم که سرپرسیوال هیچ حقی ندارد که‌بیش‌از منافع ثروت زنش چیزی بخواهد واصل این ثروت اگر«یورا» بدون فرزند بمیرد باید به‌خانواده برگردد .اگر شمامقاومت کنید سرپرسیوال تسلیم خواهد شد ودرغیر اینصورت همه‌خواهند گفت که بامادموازل فرلی بخاطر ثروتش ازدواج میکند .

-گیلمور عزیز ،شما از سرپرسیوال نفرت دارید برای‌اینکه از طبقه اشراف است وعنوان بارونه دارد !

-اشتباه میکنید .هروکیلی بجای‌من‌بودجزاین رفتاری نمیکرد.هرکس‌دیگر بجای من‌بود بشما میگفت که گذاشتن تمام ثروت یکزن دراختیار شوهر خطاست‌و بهیچوجه حاضر نمیشد بیست هزار لیره را باشرط مرگ زن به شوهر او بدهد .

- گیلمور عزیز ، مطمئن باشید اگر کسی جز شما نیمی ازآنچه‌گفتید می گفت بلافاصله به «لوی» دستور میدادم اورا از خانه بیرون کند .

- آقای فرلی .. به خاطر محبت «لورا»و باحترام خاطره پدرش .. نه ... بیهوده خودم را خسته می کنم ولی قبل از این که از این اطاق بیرون بروم باید مسئولیت این قرار داد ملتصح را شخصا قبول کنید !

- آقای گیلمور ، به بینید چطور وقت عزیز تان را تلف می کنید ! مقاصدمن قوت بحث با شمارا ندارم . شما مرا آزار میدهید ، «لورا» را اذیت می کنید ، «گلایه» را اذیت می کنید ، تمام این‌ها باحتمال واقعه‌ای که ممکن است صد سال دیگر اتفاق بیفتد ، نه ، نه .... کافی است!

- پس بنظری که در نامه نوشتید باقی هستید ؟

- بله ، بله . خوشوقتم که «عاقبت فهمیدید ! بنشینید ، دوست عزیز.

بطرف در رفتم و گفتم :

- ولی بیاد داشته باشید هر اتفاقی بیفتد قبلا شمارا خبر کرده‌ام !

آقای فرلی مستخدم خودرا خواست وباو دستور داد ازمن پذیرائی کنند ولی من نماندم ودو ساعت بعداز ظهر باترن بطرف لندن بر گشتم . سه‌شنبه بعد طرح قرار داد را به صورت تازه برای وکیل سر «پرسیوال» فرستادم . دراین قرار داد آن کسانی که مورد علاقه مادموازل «فرلی» بودند ودخترجوان می خواست ثروتش را برای آنها بگذارد از ارث محروم شده بودند . اگر من این کار را نمی کردم وکیل دیگری می کرد .

ولی که من دراین ماجرا بازی کردم اکنون به‌پایان رسیده است. قلم رابدست دیگران میدهم و با کمال اندوه می گویم که‌اگر دختری داشتم هرگز نمی گذاشتم بانظیر قراردادی که مجبور شدم برای «لورا فرلی» تنظیم کنم ازدواج کند .

قسمتی‌از دفترچه خاطرات ماریان‌هلکومب

لیمریج هوس ۸ نوامبر ۱۸٤۹

آقای گیلمور امروز صبح مارا ترك کرد . گفتگویش با «لورا» باعث تعجب واندوه او شده است . می ترسم علت واقعی آشفتگی «لورا» را حدس زده باشد . این نگرانی طوری فکرم را مشغول کرده بود که‌بعداز عزیمت آقای «گیلمور» باطاق «لورا» رفتم .

حتی من از ریشه های عمیقی که این عشق محکوم دردل او دوانده‌بود. درست خبر نداشتم . باید حدس می زدم که ظرافت طبع و شرافت ذاتی «هار ترایت» بیچاره که موجب تحسین و تمجید من شده بود همان صفاتی بود که قلب حساس خواهرم را تسخیر کرده بود . ابتدا تصور می کردم که گذشت زمان این عشق رااز دل او بیرون خواهد کرد ولی اکنون‌اطمینان دارم که عشق «هار ترایت» روزی از دلش بیرون خواهد رفت که جان از تنش بیرون رود .

این اشتباه هم موجب شده است که دیگر باآن اطمینان گذشته نمی توانم با مسائل مختلف روبرو شوم . از صداقت «سر پرسیوال» حتی باوجود دلائل قوی . مطمئن نیستم . از روبرو شدن با «لورا» می ترسم امروز صبح حتی وقتی دستم روی دستگیره دراطاقش بود دودل بودم که بااو حرف بزنم. در اطاق از اینطرف به آنطرف میرفت . آشکار بود که سراپایش در آتش برصبری میسوزد .

قبل از آنکه دهان باز کنم بطرف من‌دویدوفریاد زد :

- ماریان ،چقدر دلم میخواست شما را ببینم ! بیائیدبهلوی من بنشینید. دیگر طاقت تحمل ندارم باید این‌ماجرا تمام شود .

چهره‌اش برافروخته بود وبالحن مصممی حرف میزد ولی دستهایش آلبوم نقاشی رانوازش میکرد .

آلبوم راکه یادگار «هارترایت» بود آهسته از جلوی او برداشتم و جائی گذاشتم که نبیند .بعد گفتم :

- بمن بگوئید چه میخواهید بکنید ، عزیزم .آقای «گیلمور» با شما صحبت کرد ؟

سرتکان داد وگفت :

-از این موضوع حرفی نزد . با من با کمال مهربانی رفتار کرد و شرمنده‌ام که در حضوراوگریه‌کردم، ماریان .بیچاره سخت منقلب شده بود ! ولی منهم بدبختم :نتوانستم براعصاب خود غلبه کنم !بله ،بخاطر نجات همه مابابد قدرت و شجاعت پایان دادن باین ماجرا را داشته باشیم !..

-مقصودت شجاعت بازیافتن آزادی است ؟

دست دور گردن من‌انداخت .سر را روی شانه‌ام گذاشت و چشم بتصویر پدرش دوخت .

- نه ،ماریان . من هرگز نمی‌توانم قول خودرا پس بگیرم !.. در هرحال پایان راه من بدبختی است .

تنها کاری که می‌توانم بکنم اینست که این بدبختی را بهمین جامحدود کنم و با نقض تعهدم و فراموش کردن کلمات پدرم در بستر مرگ چیزی به‌آن نیفزایم .

- پس چه میخواهید بکنید ؟

- میخواهم واقعیت را به «سرپرسیوال» بگویم تااگر مایل باشد مرا آزاد کند زیرا نمی‌توانم از او بخواهم که‌قولم را پس بدهد .

بامابیکی ازمدرن‌ترین کارخانجات تهیه موادغذائی بیائید

عیناً اخرین دستگاههای بیسکویت‌سازی که‌درمتمدن‌ترین کشورهای اروپائی نصب‌شده درایران‌هم‌دوماه‌است که بکار افتاده

چرا ویتانا یك نام‌مورد اطمینان‌است‌ومیتوان‌از آن بعنوان‌بهترین‌موادغذائی برای کودکان‌وبزرگسالان‌استفاده‌نمود؟

خبرنگارماضمن بازدید ازکوی‌کارخانه‌ها دراطراف‌تهران‌امروزهم‌شماراهمراه‌خودبه یك‌کارخانهٔ مدرن وازهرجهت جالب وتماشائی‌میبرد تااز نزدیك طرزکار آنرا مشاهده فرمائید وازوجودیك‌کارخانه تازه مطلع شوید

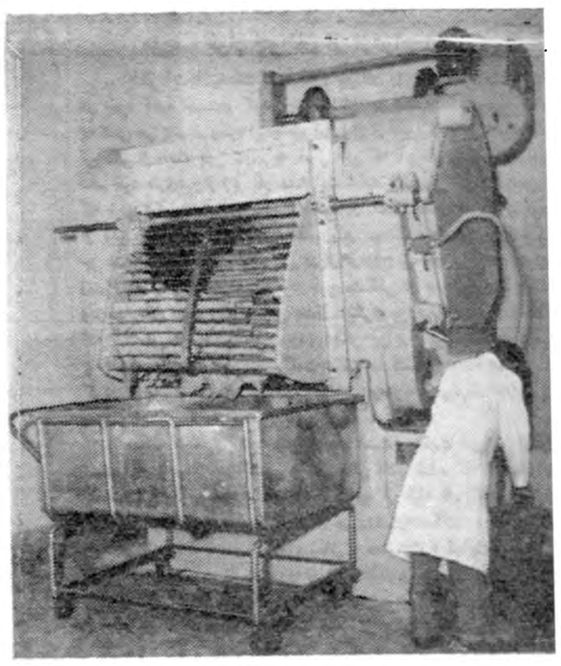

ماشین «خمیرگیری» درهر ۲۰ دقیقه یك‌خروارخمیربیسکویت تهیه وبافشار یك تکمه آنرا بدنااخل ظرف دیگری‌میریزد

کوی کارخانه ها

وضع سرمایه ها در مملکت‌ما که سالها سرگردان بود ودر خرید و فروش زمین وامثال آنها بکار میرفت نه تنها کمکی بکار های تولیدی نمی نمود بلکه باری هم بدوش اجتماع ومردم اضافه می کرد ولی اخیرا که‌اوضاع عمومی ثبات ودوامی را نشان میدهـــد کارخانه ها نامید چون اجتماع کارخانـه‌های مختلف چه‌از نظر تعداد و چه‌از نظر وسعت در جاده فرعی بین تهران ـ کرج بیش‌از همه جا بچشم می خورد .

خبرنگاران‌مابین کارخانه‌های‌متعددی که‌در این جاده وجوددارد یکـــی را که هم از نظر مدت ساختمان و هم از نظر طرز کار و محصولات این کارخانه کاملا درایران می سابقه بوده واولین دستگاهی است که‌ازاین نوع درایران به‌تازگی‌نصب شده و طرز کار آن که بـــطور اتوماتیك وبدون دخالت دست کارگر اداره میشود خیلی جالب است .

یك مسابقه جالب

حدود پنج شش سال پیش که برای اولین بار بحث درباره‌ر روش های مختلف غذائی بدهان مـــردم افتاد و هر کس و هر دستگاه تهیه کننده مواد غذائی سعی میکرد از فرمولهای تازه درآمد غذائی‌بنفع مواد تهیه‌شده‌در دستگاه خودبنحوی استفاده کند و باین ترتیب بازاری بدست آورد .

ولی تنها چیزی کـه‌مردم دنبال آن میگشتند یك نمونه خوراکی ماکول از مجموع این مواد غذائی بود کـه‌به آسانی کسی آنرا نمی توانست تهیه ودر دسترس عموم بگذارد ضمنا بچیز دیگری کـــه همگان توجه نمودند این بود که در خوراکی آنها حداکثر نظافت رعایت شده ودست کارگر در آن دخالتی نداشته باشد تا از گزند میکروبهای مختلف که بواسطـــه دخالت‌دست های‌آلوده واردخوارکی ها میشود مصون باشند .

بیشتر مردم بفرزندان و جگر گوشگان‌خودتوجه‌زیادتری‌دارند و چشم امیدشان به آنهاست وهرگاه فرزندان شما سالم و تندرست‌باشند واز رشدو نشاط کافی برخوردار شوند شما هم خوشحال و بانشاط خواهید بود

از این نظر هرگاه یك ترکیب غذائی سالم و مقوی که ضمنـــا خوشمزه‌و محبوب خردسالان هم باشد توسط کسی یا موسسه‌ای درست میشد بهترین خدمت بود به نسل جوان جامعه .

ضرورت‌آنروز یعنی‌پنج شش سال پیش ایجاب میکرد که چنین چیزی تهیه‌ودر اختیار مردم گذاشته‌شود ولی چه کسی میتوانست از میان آنهمه سازنده مواد غذائی‌سرافراز تراز همه سر در بیاورد و کالایش مورد پسند واستقبال‌عامه‌قرار گیرد معلوم نبود

نخستین صدا

اولین صدائی که درآمد ونام یك ماده‌غذائی نوظهور را مژده میداد «ویتانا» بود ، اما در روز های اول مردم از یکدیگر می پرسیدند آیا این اسم هم مانند سایر اسامی که می بینیم و می شنویم دهن پرکن است یا واقعا در داخل وماهیت‌آن هم خبری هست .

اما بمصداق‌مثل کاسبها که جنس مرغوب خودش جای خودش را باز میکندچند هفته بیشتر از درآمدن اسم بیسکویت ویتانا نگذشته‌بود که جای خود را بین مردم بازکرد وهر کودك وقتی گرسنه میشد نام بیسکویت ویتانا را بزبان می‌آورد بزرگتر ها نیز آنرا خوراکـــی مطبوعی یافتند واز آن استقبال کردند .

تاریخ شروع بکار اولین دستگاه بیسکویت‌ویتانا تیر ماه۱۳۳۳ یعنی تقریبا پنجسال پیش بود

از روز اولی که دستگاه سازنده بیسکویت ویتانا شروع‌بکار کرد چون جنس مرغوب و قابل خوراك بود نشان میداد که آینده خوبی‌در پی دارد وباید در صدد و فکـــر توسعه دستگاه آن بود .کم‌کم‌هر روز تقاضا ها زیاد و زیادتر میشد وسازندگان بیسکویت ویتانا هر چه ساعات کار خودرا زیاد مـــی کردند ودر کارها سرعت و دقت بکار می بردند دیده میشد که‌آن دستگاه محدود که در تهران‌مشغول کار است نمیتواند احتیاجات و تقاضا های مردم را جواب دهد و باید بفکر توسعه بیشتر آن‌بود .

ضمنا از همان ابتدا سعی میشد که حتی المقدور دست کارگر در ساختن‌آن هیچگونه‌دخالتی نداشته باشد وبیسکویت ها در کمال‌سلامت و صحت بدست خریداران‌فراوان آن برسد

شاید یکی از خواصی که باعث استقبال مردم از این متاع‌خوشمزه میشد همین خاصیت آن بود .

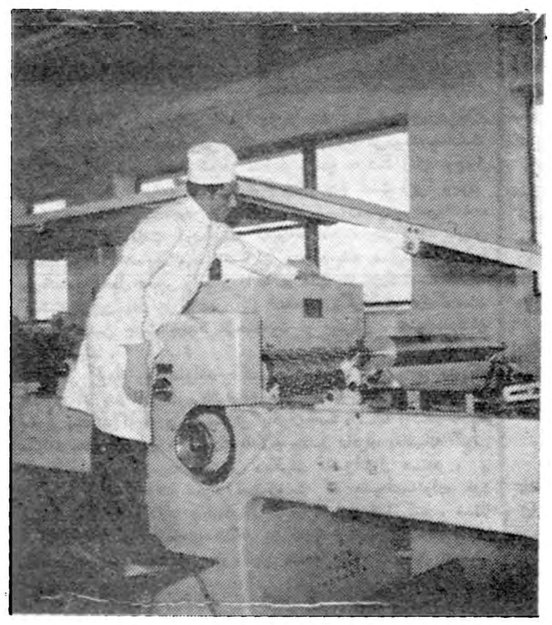

خمیرازداخل ظرف به اولین قسمت ماشین «دستگاه قالب گیری» بیسکویت وارد میشود وفقط یك کارگر بالباس سفید ودستکش تمیز متوجه نظم این‌کار است.

ورود

درجاده پائین بین تهران ـ کرج از پیچ مهرآباد که دو سه‌کیلومتر رد شدیم بین قابلو ها ودیوار ها و ساختمانهای مختلف بسمت چپ نگاه کردیم که پشت آن در سطح کارخانه چمن سبز و تقنگی‌سطح زمین را موشائیده بود .

وسط این محوطه که‌بیش‌ازدوازده هزار مترمربع سطح آفست سالن وسیع و عظیم کارخانه با پنجره های بزرگ سراسر شیشه که نورو هوای کافی داخل آنرا تضمین میکند بچشم میخورد .

بالای‌درب ورودی سالن کارخانه کلمه «ویتانا» بدو زبان فارسی و لاتین بزرگ ودرخشان در زمینه آسمان به چشم میخورد .

شباهت به ترن

در اولین لحظه‌ای که قدم بداخل سالن گذاشتم واولین نگاهی که به ماشین ویتانا انداختم «ترن»بیادم آمد، ولی از دود و بخار و روغنزو چربیرو سیاهی که معمولا به زیرو اطراف ترن پاشیده‌شده استخبری نبود ،یك‌سطح موزائیك تمیزصیقلی و دیوار های‌شفاف‌و پنجره ها وشیشه های تمیز و پنج شش نفر کارگـر و متخصص سالن بیسکویت‌سازی ویتانا را تشکیل میداد ،

طول ماشین سازنده ویتانا فعلا که‌نیمی از دستگاه های آن هنوز نصب شده ٥٤ متر است وعرض آن بر دو متر بالغ میشود

حالاتصدیق میفرمائید که بنده حق داشتم بادیدن و اولین نـگاه به این دستگاه «ترن» رابخاطـــر بیاورم تعداد کم کارگـــران و متخصصین هم باعث تعجب من نشد چون قبلا برایم توضیح داده بودند که‌همه کار ماشین‌سازنده‌بیسکویت ویتانا بطور اتوماتیك انجام میشود فقط چند نفر باید مراقب نظم کار آن باشند .

حالامیرویم به ابتدای ماشین واز آنجا که خمیر تهیه میشود شمارا همراه خود می بریم تا آنجا کـه بیسکویت بسته بندی شده وحاضر بدست بنده و شما میرسد .

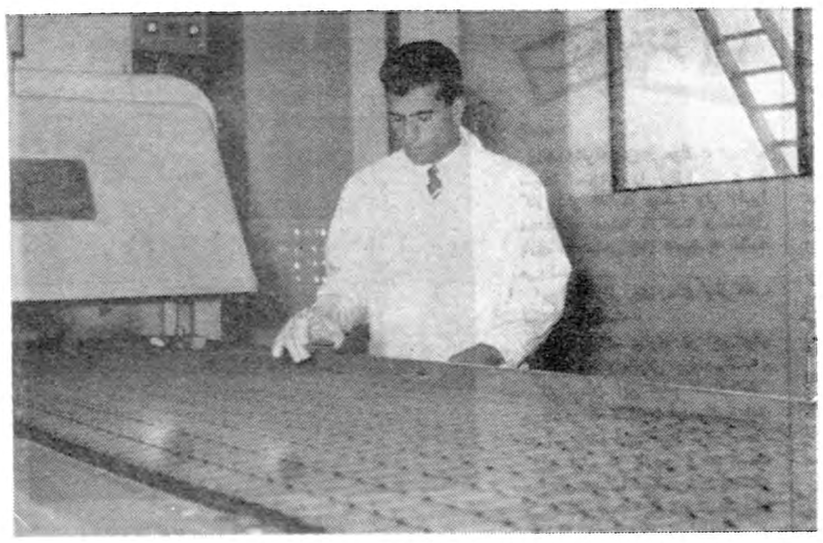

بیسکویت‌ها یکبارهم پس‌ازخروج ازدستگاه «فر» کنترل میشوند تاهرگاه سوخته یانپخته داخل آن بود از گردونه خارج شود

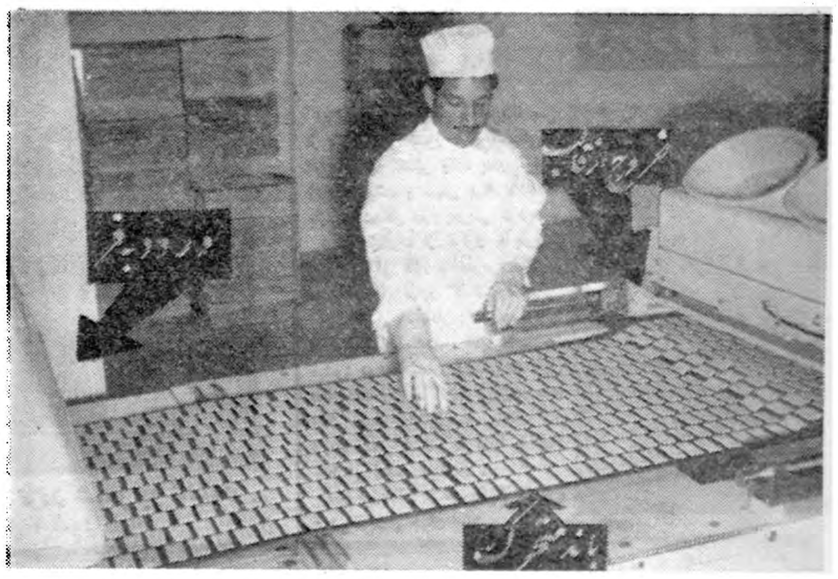

یك تصویرکامل وگویا ازقسمت قالب‌گیری وورود بیسکویت‌ها به دهانهٔ‌دستگاه«فر»

خمیر گیر

قطعا وقتی کلمه خمیر گیر رادر عنوان این مطلب ملاحظه کردید دو سه تا کارگر با موهای‌ژولیده و آستین بالا زده مثل خمیر گیر های نانوائی سنگکی بنظرتان‌آمد که کنار تغاری ایستاده‌اند وبانفس نفس زدنهای پرصدا دستهارا داخل خمیر ها می برند و آنرا بالاپائین میکنند و باصطلاح «ورز» میدهند

رغبت دارندگان سرمایه هـــای کوچك و بزرك به تاسیس و وارد کردن کارخانه ها زیاد شده .

اگر بجاده های اطراف شهر تهران سری بزنیم مشاهده میکنیم که نه تنها دارندگان سرمایه ها باین کار میل و رغبت نشان میدهند بلکه بساختن کارخانه و کارهای تولیدی که نفع مستقیم آن عاید اجتماع ما میشود هجوم آورده‌اند و هر روز کارخانه پشت کارخانه در جاده های اطراف شهر تهران تاسیس می شود .

این کار واین علاقه دارندگان سرمایه ها برای اجتماع ما در آینده نوید فراوانی را در بردارد ولی بین محل های مختلفی که کارخانه ساخته‌اند میتوان جاده پائین بین تهران ـ کرج را کوی تولیدی تازه‌تر و جالب تر اسـت انتخاب کرده و برای شما از آنجا بازدید بعمل آورده‌اند .

اینجا کارخانه بیسکویت سازی ویتانااست اسم‌ویتانا خیلی‌بنظرتان آشنا می آید یعنی هر روز از دهان کودکان و بزرگتر هااقلا چندین بار بگوشتان میخورد واگر آدم با سلیقه وپابند باصول‌بهداشتی باشید حتما بطور مرتب برای‌مصرف خود ومخصوصا فرزندان عزیزخود از بیسکویت ویتانا استفاده مـی کنید ولی هرگاه کسی دانسته و فهمیده متاع یا خوراکی را مصرف نماید قطعا از آن لذت بیشتری خواهد برد . بهمین مناسبت ما شمارا همراه خود بکارخانه‌عظیم و جالب بیسکویت سازی ویتانا می بریم .

نمای سردرکارخانه ویتانا وتابلوی آنکه دورزمینهٔ آسمان میدرخشد

یك منظره جالب ودیدنی ازبنای زیبا وباشکوه ازکارخانه بیسکویت سازی ویتاناکه درکوی کارخانه‌ها بین تهران وکرج برپا ایستاده است.

٥٤ متر طول ماشین ویتانا به ۱۰۰ متر خواهد رسید

بامطالعاتی که درجریان است پس از نصب اخرین قسمتهای ماشین بیسکویت سازی ویتانا محصولات خوراکی جدیدی ببازار خواهد امد

وقتی راهنمای ما گفت اول‌سراغ خمیر گیر برویم بنده هم جز این نمیتوانستم تصوری بکنم ولی‌راهنما مرا کنار یك ماشین‌بزرك‌هدایت کرد که طرز کار آن خیلی جالب ودیدنی بود .

یك ماشین‌بزرك بطور خود کار آب تصفیه شده‌را با روغن وشیرو سایر مواد غذائی مفید که فرمول آن مخصوص خودکارخانه است بطور خودکار و بدون آنکه کسی دست بزند با هم مخلوط و خمیر میکند .

ظرفیت ماشین خمیر گیری درهر بیست دقیقه ساختن سیصد کیلویعنی یك خروار خمیر است « خدابدهد برکت »

خمیر گیر وقتی کار خودراتمام کردو خمیر بیسکویت آماده‌شد مامور آن با فشار دادن یك تکمه به آن امر میکند و خمیر هابطور خودکار داخل ظرف دیگری می شود ، وباز بافشار یك تکمه‌دستگاه بحال عادی برگشته کار خودرا از سر میگیرد .

قالب گیری

وقتی که خمیر رساخته و پرداخته شد ازدستگاه دوموارد اولین‌قسمت ماشین بزرك گردیده از یك راه باریك کم‌کم به میان گردونه‌قالب هدایت می شود

در اینجا هم یك کارگر سفید پوش با کلاه سفید ودستکش‌سفید لاستیکی تمیز متوجه است که‌هر گاه لاز مباشد اشاره‌ای به یکی‌از تکمه های ماشین بکند ونظم‌را در آن برقرار نماید

نوار متحرك

د رزیر دستگاه قالب گیری‌یعنی ابتدای ماشین بزرك یك نوار فلزی متحرك وجود دارد که از ابتـــدا تا انتهای ماشین یعی بطول ٥٤ متر در حرکت است ومرتبا اززیر خالی برمیگردد و وقتی به رو آمد پراز بیسکویت شده بطرف انتهای ماشین پیش میرود ، بیسکویت های خام از داخل‌قالب بطور منظم ودقیقی روی این نوار قرار گرفته واز زیر قالب بطرف «فر» پیش میروند

بازهم در اینجایکنفر بالباس‌سفید ودستکش لاستیکی ایستاده ومرتب روی نوار را نگاه میکند تا هرگاه یك بیسکویت خام‌خوب قالب‌نخورده یاشکسته وله شده بود آنرا از گردونه خارج کند .

دهانه «فر»

دستگاه فر کارخانه طرزی ساخته شده و حرارت آن طوری تنظیم گردیده است که حتی یك لحظه هم بیسکویت در آن توقف نمی‌کند وباسرعت معینی در آن بحرکت خود ادامه میدهد ،

طول دستگاه فر ٢٤ متر است و دو نفر مرتبا متوجه عقربه ها ولامپ های خارجی آن هستند و حرارتش را تنظیم می نمایند .

ازوقتی که بیسکویت وارددستگاه فرشد دیگر از چشم مخفی مـــی شود و نمیتوان آنرا مشاهده کرد ولی همانطور با تأنی و آرام آرام تحت شرایط مخصوص و حرارت مخصـــوصی براه خـــود ادامه میدهد تا از آنطرف دهانه فر یعنی پس‌از طی ٢٤ متر راه در منطقه حرارتی خوب پخته شده و خارج شود .

در آنطرف فرنیز باز یکنفرسفید پوش با دستکش تمیز لاستیکـــی ایستاده و بیسکویت هائی را که از دهانه فر خارج میشود بادقت ملاحظه میکند تا هرگاه یکی‌از آنها سوخته یا خراب بود فورا آنرا از گردونه خارج و بظرف مخصوصی بیندازد تا اینجا نظم و دقت در کار ساختن یك بیسکویت کوچك آنقدر جالب بود که مرا محو تماشا و کاملا مجذوب کرده بود ولی کار بعدی که خیلی‌جالب تر وتماشائی بنظر میرسید با اجازه شما دوسه قدم برداشته وبه چند متر آنطرفتر این‌ماشین عظیم و طویل میرویم .

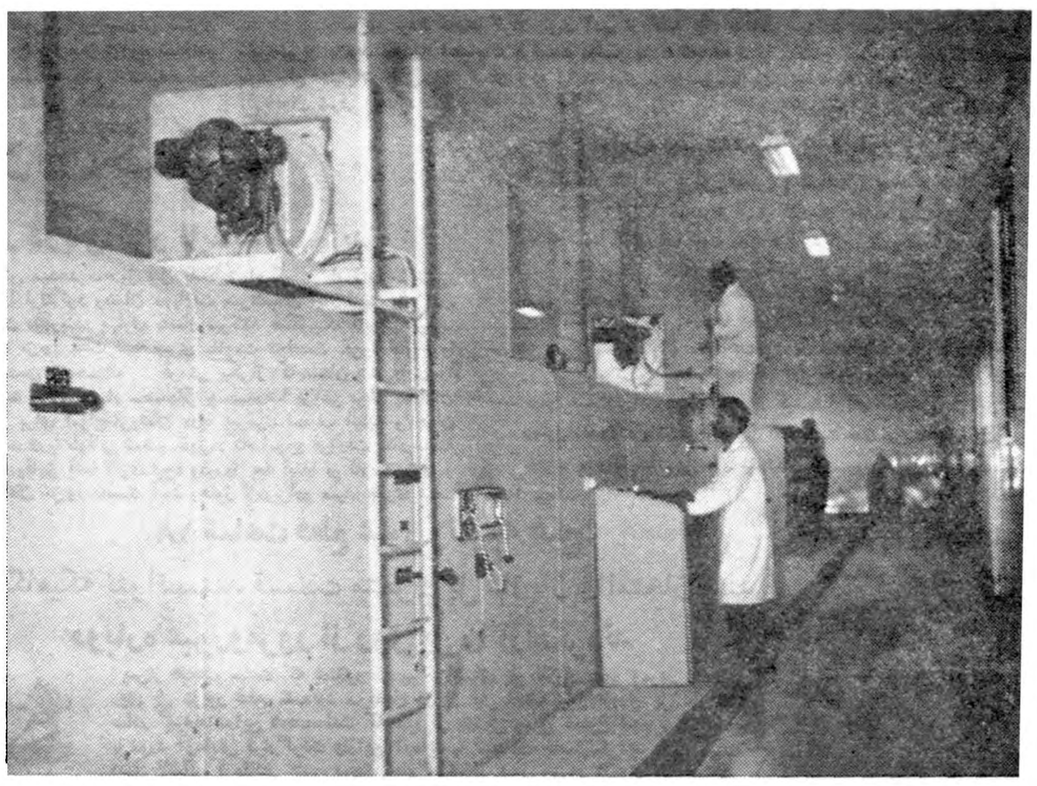

دستگاه «فر» که طول آن بالغ بر ٢٤ متراست ودونفرهمیشه‌متوجه نظم‌کار آن هستند تابیسکویت‌ها خوب وباندازه پخته شده وبدست شما برسد.

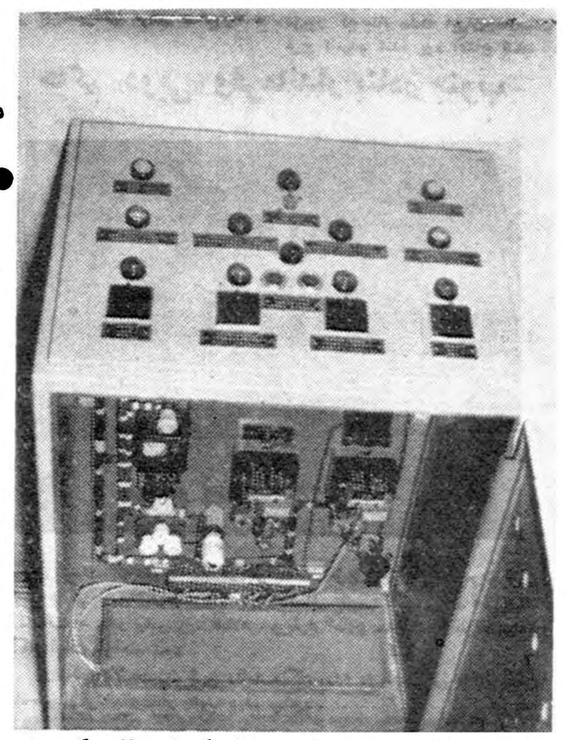

دستگاه تنظیم جریان برق وسرما وگرمای ماشین‌که بـه لامپها وعقربه‌های مختلف مجهز وهمیشه یکنفر مراقب‌طرز کار آنست تانظم کار ماشینها برهم نخورد.

سرد کن

بیسکویت های پخته و آماده که از دهانه فر خارج شد دیگربموقع خوردنش رسیده ولی مواظب باشید که هرگاه بکارخانه رفتید فـور، هوس خوردن این بیسکویت هارا نکنید چون خیلی داغ‌است وممکن است دهانتانرا بسوزاند .

از دهانه فر تا جائی‌که بیسکویت خنك و قابل خوردن میشود هنوز چند متر راه است که نوارمتحرك بیسکویت هارا میبرد .

از اینجا به بعد دیگر کاردستگاه های سرد کننده شروع میشود و بالای نوار متحرك چنددستگاه قرار دارد که‌از گرمای بیسکویت هاکم کم میکاهد تا وقتی که به یك پلهٔ کوتاه میرسد کاملا خنك شده باشد .

بر سر این پله بیسکویت ها که بطور منظم روی نوار متحـــرك خوابیده‌اند دسته شده و پشت‌سر هم قرار میگیرند ولی هنوز اگـر هوس خوردن بیسکویت خیلی تازه داشته‌باشید زود است چون یـــك محافظ بر سر آن ایستاده و نمی گذارد به آن دست بزنید زیـــرا ممکن است با اینکار نظم‌دستگاه بر هم بخورد .

آخرین مرحله

پس‌از سرد و منظم شدن نوبت بسته بندی‌است که‌هر بسته‌ای‌برای دربرگرفتن مقداری بیسکویت‌حاضر است پس از بسته‌بندی دیگر مـی توانید یکی‌از بسته هارا بردارید و با کمال میل و اشتها تناول‌فرمائید ،

نظافت

بااینکه کارخانه ویتانا تمـــام اتوماتیك وبدون‌دخالت دست کارگر اداره میشود ولی برای همان عده معدود کارگرانی که وجود دارند بهترین وسائل استراحت ونظافت در خود کارخانه وجود دارد ،

در یك قسمت از حیاط کارخانه ماشین رختشوئی و اطاق اطوکشی واقع شده ،دیوار و کف این اطاق ها کاشی سفید است و یك روزدر میان روپوش سفید کارگران در خود کارخانه شسته و اطو میشود در قسمت دیگر محل استراحت و ناهار خوری بسیار تمیزی بـرای کارگران ساخته شده است ضمنا برای ساعات بیکاری کارگـــران زمین ورزش و توروالیبال درسطح کارخانه تهیه شده که همانجـــا سرگرم باشند وبا ورزش نشاط کافی بدست آورند

ساعتی یك کیلومتر

دستگاه بیسکویت سازی ویتانا در هر دقیقه سه هزارو پانصـــد بیسکویت می سازد و بدنیست‌بدانید که‌با توجه به طول هر بیسکویت که پنج سانتیمتر است کارخانه ویتانا در هر ساعت بیش‌از یك کیلومتر بیسکویت تحویل میدهد .

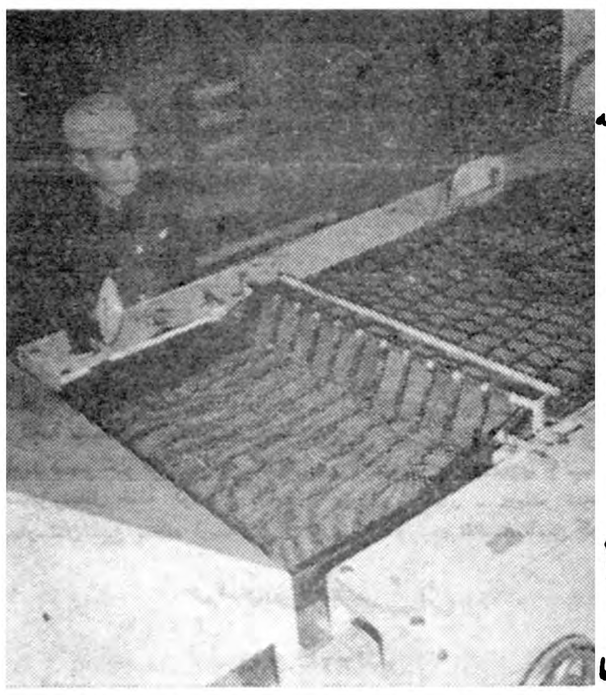

بیسکویت‌ها پس‌ازگذشتن از زیردستگاههای خنك‌کننده ازاین پله پائین افتاده وپس از دسته بندی شدن دوباره اززیر چند دستگاه سردکن میگذرند.

باین ترتیب این کارخانه میتواند فعلا در ظرف دوروز و یك شـــب باندازه مسافت بین تهران وکرج بیسکویت تحویل دهد

اما همه این محاسبات فعلاصدق میکند و تایکی دو ماه دیگر کـه دستگاه های‌جدید بیسکویت ویتانا که بطهران رسیده است وصل‌شود طول همین ماشین که فعلا ٥٤متر است به صد متر خواهد رسید و بزودی غیراز بیسکویت چندین‌نوع محصول جدید نیز به بازار خواهد آورد .

تمام‌ماشین آلات‌جدید بیسکویت سازی ویتانا که‌بیش‌از دو ماه از نصب‌آن‌نمیگذرداز آخرین‌سیستم ماشین های انگلستان و آلمان‌غربی خریداری‌و توسط متخصصین‌خارجی در ایران نصب شده است .

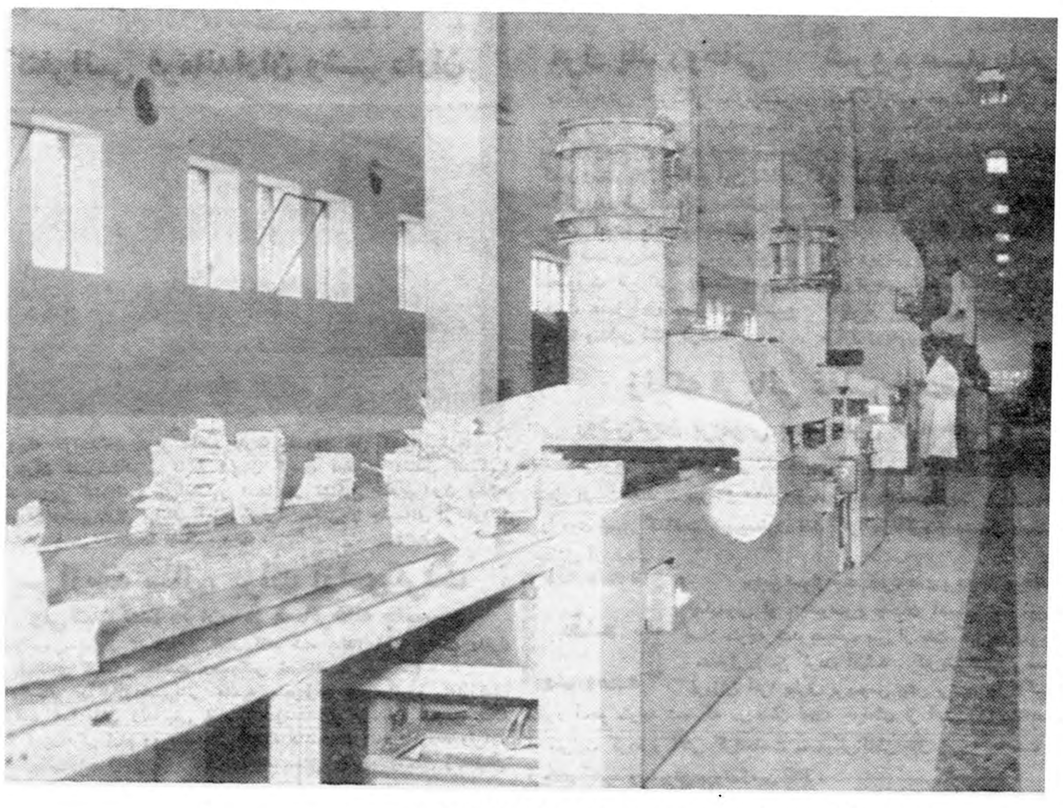

نمای قسمت انتهائی ماشین بیسکویت سازی ودستگاه‌های‌خنك‌کنندهٔ آن.
بیسکویت از زیر این دستگاهها‌که رد شد آماده برای بسته بندی وتحویل ببازار است.

بیمن جشن ازدواج شاهانه
کارگران اخراجی یککار پذیرفته شدند

چندی قبل عده‌ای از کارگران یکی‌از کارخانجات ریسندگی و بافندگی اصفهان بعللی دست باعتصاب زدند و بادامه این اعتصاب عده نفر از آنان به رفسنجان تبعید گردیدند و عده‌ای هم از کارخانه اخراج شدند اینک‌خبرنگار ماز اصفهان طی گزارشی اطلاع میدهد روز گذشته بیمن‌جشن‌عروسی شاهنشاه‌بنابدستور تیمسارفرزانگان استاندار اصفهان دادگاه جنائی استان دهم کارگران تبعیدی را احضار کرد و مورد عفو قرارداد ضمنا کلیه کارگران اخراجی از کارخانه ریسندگی و بافندگی مزبور بمناسبت جشن عروسی شاهانه برسر کار خود پذیرفته شدند .

مراسم پیشاهنگی

خبرنگار ماز برازجان گزارش میدهد چندروز قبل بمناسبت پایان روز پیشاهنگی مراسمی باحضور آقایان علوی معاون فرمانداری و کفیل شهرداری و کازرونیان رئیس فرهنگ واعضای شورای پیشاهنگی این شهرستان برگزار گردید در این مراسم پیشاهنگان ابتدامقداری میوه وشیرینی بین‌بیماران بستری وزندانیان برازجان توزیع نمودندو سپس بمساجد رفته به تنظیف‌صحن مساجد مشغول شدند.

«مهام» برنامه خودرا درتبریزشروع کرد
میدان شهرداری دارای چمن وفواره‌میشود

دوروز قبل آقای مهام استاندار جدید آذربایجان شرقی بمحض ورود به تبریز از وضع شهر بازدید نمود وبا مشاهده وضع میدان مقابل شهرداری شهرستان تبریز دستور داد میدان مزبور خراب شود تابجای آن میدان زیبائی مزین بچمن و فواره ایجاد گردد .

یکروز پس‌از صدور این دستور ، آقای استاندار از ساعت پنج صبح شخصا بکار کارگرانیکه مشغول تخریب میدان مزبور بودند نظارت کردو پس‌از آنهم از کلیه نقاط مختلف شهر تبریز بازدید نمود تا احتیاجات هرقسمت ازشهر را مرتفع نماید و پس‌از رفع احتیاجات اهالی مرکز استان برفع نیازمندیهای مردم شهرستانهای آذربایجان شرقی بپردازد .

نامه‌رسان میخواهند

خبرنگار ماز رودسر گزارش میدهد اداره پست‌وتلگراف رودسر دارای یك دفترئیس ودونفر کارمند ویك‌نامه‌رسان بود که طبق قانون جدید بازنشستگی نامه‌رسان ویك کارمند بازنشسته شدند وهم‌اکنون کارهای پستی این شهرستان‌بوسیله رئیس ویك کارمند اداره میشود. اهالی رودسر برای تسریع درکار های این شهرستان ازمقامات مربوطه تقاضا دارند درانجام نامه‌رسان و کارمند موردنیاز اداره پست اقدام لازم بعمل آید.

صیادان گمشده

دوصیاد جوان در دریای خزر ناپدید شده‌اند

خبرنگارماز بندر پهلوی گزارش میدهد سه‌روز قبل یك‌قایق‌ماهیگیری باسه نفرسرنشین جهت صیدماهی ساحل بندر پهلوی را ترك‌کرد وبمیان دریارفت سرنشینان این قایق یك پدرو دوفرزند برومندش بودند که‌از صیادان ماهربندر پهلوی بشمار میرفتند هنگامیکه قایق بدریارفت. هوا کم‌کم سردشد و پدرپیر دوجوان مزبور بعلت ضعف‌پیری مقاومت نتوانست .فرزندانش اورا بساحل آوردند وبایکی دیگر از دوستانشان بنام‌حمداله قربانی یکی‌از کارمندان شهرداری راه دریارا درپیش گرفتند این‌بار دوفرزند پیر مرد بنام محمدباقر ومحمدرضا فروغی بجای پدرشان دوست نیرومندی بهمراه داشتند ولی برای امواج‌خروشان دریا پیرمرد ضعیف البنیه و جوان نیرومند تفاوتی نداشت زیرا ساعتی بعد دریا طوفانی شد و قایق‌درکام امواج فرورفت .قادوشبانه روز بعدازاین جریان از جوانان مزبور وقایق آنها اثری نبود ودوروز بعد ابتدا دوکلاه صیادی . سپس جنازه حمداله‌قربانی یکی از جوانان مزبور بدست آمد وهنوز ازدوبرادر صیاد خبری نیست.

۴۰ کیلومترفاصله وچهارروزتاخیر
انتظار دارند برای تسریع درحمل پست اقدام شود

از تهران تاکرج بیش‌از چهل کیلومتر فاصله نیست ولی باوجود این فاصله نسبتا کوتاه هم‌اکنون مدت چهار شبانه روزاست که وصول محمولات پستی شهرستان کرج بتاخیر افتاده و هنگامیکه برای کشف علت این تاخیر به‌پستخانه مبارکه کرج مراجعه میشود اظهار میدارند چون پایان مدت قرارداد بیمانکار پست این شهرستان نزدیك شده‌است باین جهت درکار حمل پست بی‌نظمی حاصل گردیده و معلوم نیست دراین میان تقصیر از کیست ؟ آنچه مسلم است این است‌که وصول محمولات پستی‌کرج‌بتاخیر افتاده‌است حالا این تاخیر بعلت عدم‌توجه مقامات مربوطه است یا تعلل بیمانکار پست موجب این تاخیر شده‌است ؟ خدا میداند .

وزیربهداری هنگام افتتاح بیمارستان «فرح» گفت:

خوشوقتم‌که بجای آه وناله، عبارات امیدبخش میشنوم
ساوه باسرتاسر نقاط‌کشور ارتباط تلفنی وتلگرافی‌دارد
بیمارستان ۲۵ تختخوابی جدیدالتاسیس ازبودجه سازمان برنامه ایجادشده

قبلا باستحضار خوانندگان عزیز رسید که بیمارستان جدید التاسیس ساوه باورود آقای دکتر راجی وزیر بهداری باین شهرستان طی مراسمی افتتاح گردید و بنام ملکه فرح‌پهلوی بیمارستان فرح نامیده شد اینك خبرنگار ما از ساوه مشروح این جریان را چنین گزارش میدهد آقای نماینده مجلس اظهار داشت سابقا شهرستان ساوه باسایر نقاط کشور ارتباطی نداشت و اینك بر اثر توجه دولت با تمام نقاط کشور ارتباط‌یافته ومردم این شهرستان ا زاین لحاظ نیز اظهار خشنودی مینمایند . آنگاه آقای دکتر راجی ضمن سخنرانی خود اظهار داشت خوشوقتم که بجای شنیدن شکوه و ناله که شیوه مردم شهرستانهای کشورماست‌درشهرستان ساوه می‌بینیم که مردم از وضع‌خود اظهار رضایت میکنند آقای دکتر راجی سپس افزود وظیفه‌ای که‌شاهنشاه بعهده ما محول فرموده‌اند بیش از دو وظیفه نیست که یکی تامین‌بهداشت ودیگری درمان بیماریها میباشد در مورد تامین بهداشت مردم باید گفت که تاکنون اقدامات ثمر بخشی در سراسر کشور انجام‌شده است بطوری که هم‌اکنون میزان بیماریهای آمیزشی در ساوه از سی در صد به سه در صد تقلیل یافته است وامید میرود در آینده بهداشت مردم کاملا تامین شود.در باره درمان بیماریها‌نیز باید گفت که روز بروز موسسات بهداشتی در سرتاسر کشور در حال توسعه میباشد . آقای دکتر راجی در پایان افزود احساساتی که مردم ساوه نسبت بکارهای انجام شده در کشور از خود نشان‌میدهندموجب کمال خوشوقتی است‌و امیدوارم بتوانم مراتب‌احساسات مردم ساوه را بعرض شاهنشاه‌برسانم آنگاه باقطع نوار سه رنك‌بیمارستان مزبور که بنام ملکه ایران‌بیمارستان فرح نامیده شده بود افتتاح شد.

خلاصه اخبار اصفهان

نائین :ازطرف سازمان برنامه وشهرداری نائین ساختمان یك‌گرمابه مجهز دراین شهرستان آغاز شده‌است .

یزد : باقدامات فرمانداری یزدبزودی مصرف ذغال اهالی‌این‌شهرستان تامین خواهد شد .

فلاورجان :اسمعیل محمدی یکی‌از کشاورزان قریه «قهدریجان» از توابع فلاورجان که‌دوسال قبل‌عباس محمدی عموی‌خودرا بعلت‌نامعلومی بقتل‌رسانیده بود باقدامات آقایان اصغرمحمودزاده رئیس دادگاه واستوار گیوان فرمانده ژاندارمری فلاورجان دستگیرشد .

نائین :بهای برق‌درشهرستان نائین ازکیلواتی ۷ریال ونیم به‌کیلواتی ۶ریال تقلیل یافت .

اردستان دراردستان ذغال‌گران وکمیاب است وبهمین جهت اهالی ازمقامات مربوطه تقاضادارند برای‌تامین زغال‌مصرفی‌مردم‌اقدام شود .

وسیله ندارند

دربیمارستان سیاهکل وسائل ختنهٔ کودکان موجود نیست وختنه اطفال بوسیله شخص مسلولی بنام اسحق صورت میگیرد اخیرا نیز ۱۵نفرازکودکان این منطقه که بوسیله شخص مزبور ختنه‌شده‌اند بیمار گردیده وهم‌اکنون به‌بهبودی مراجعه میکنند.اهالی‌سیاهکل انتظار دارند ضمن جلوگیری ازاین اقدام اسحق‌وسائل ختنهٔ کودکان برای بیمارستان این منطقه ارسال‌شود.

خلاصه اخبار خوزستان

خرمشهر ـ شرکت پیمانکاری که مسئول تامین آب و برق و یخ‌مصرفی خرمشهر بود بعلت عدم توانائی درانجام تعهدات خود طبق تقاضای اهالی منحل شد .

شادگان ـ از طرف سازمان برنامه عملیات ساختمانی کارخانه برق و مخزن آب آشامیدنی شادگان آغاز گردید .

دزفول ـ آقای اصغر کاشانی یکی از بازرگانان دزفول که معادل یك میلیون ریال بدهکار بود شبانه از دست طلبکار ها بنقطه نامعلومی متواری شد و ماموربن در جستجوی او میباشند .

بندر شاهپور ـ دربندر شاهپورگوشت بطور غیر منتظره‌ای کمیاب شده‌است و مردم تقاضای تامین گوشت مصرفی شهر را دارند .

هفته‌ای دوبار یا هیچ؟
مراسلات پستی محلات باتاخیر وصول میشود

گفتند هفته‌ای دوبار ومامردم محلات‌هم ناچارقبول کردیم ...قبول‌کردیم که‌هفته‌ای دوبار امانتهای پستی محلات‌مبادله شود ولی مدتی‌بعدقانون «هفته‌ای‌دوبار» برهم‌خورد ودرحال حاضر نامه‌های پستی مامردم محلات‌هفته‌ای یکبارهم بدستمان نمیرسد ومعلوم نیست که‌چرا برای‌بهبود امور پستی این شهر اقدام نمیشود آیامامحلاتی ما میتوانیم ببهبودوضع پستی‌شهر خودامیدوار باشیم؟تااولیای امورچه جواب دهند ؟

رسیدگی بوضع مشمولین

طبق گزارش خبرنگار ما از بابل چند روز قبل اولین‌جلسه کمیسیون رسیدگی به پرونده های مشمولین بابل دیر نظر آقای سرگرد فرح‌بخش رئیس حوزه نظام وظیفه این شهرستان تشکیل شد در این جلسه آقایان علی‌دماوندی نماینده فرمانداری بهنیا نماینده‌دادسرا حاجی ایمانی وامین زاده ، معتمدین محل حضور داشتند و به چند پرونده رسیدگی گردید این جلسه همه هفته روز های چهارشنبه تشکیل میشود اهالی بابل ازاین اقدام مفید اظهار خشنودی میکنند .

مبارزه باآبله

خبرنگار ما از مشهد گزارش‌میدهد چون‌اخیرا گفته‌میشدکه‌در شهرستان سبزوار بیماری آبله شیوع یافته وعده‌ای باین بیماری مبتلا شده‌اند باینجهت از طرف اداره بهداری خراسان بمنظور جلوگیری از شیوع بیشتر آبله در سبزوار اقدام‌گردید و یکنفر پزشکیار و تعداد زیادی واکسن لازم برای مایه کوبی اهالی سبزوار به آن شهرستان فرستاده شد .

چند خبر خلاصه از شهرستانها

نودیع وانتقال

قزوین ـبمناسبت انتقال آقای سرهنك شاملوئی رئیس شهربانی قزوین مراسم تودیعی درسالن شهرداری این شهرستان تشکیل گردید که در آن عده‌ای از مقامات دولتی و معتمدین‌شهر حضور داشتند .

سقوط از کامیون

مرو دشت ـ جوانی بنام«عباس» که بوسیله کامیون مسافرت میکرده در نزدیکی تخت جمشید براثر سرعت زیاد کامیون بزمین پرتاب شد و بشدت مجروح گردید ماموربن مرو دشت وی را به بیمارستان منتقل کردند ولی چون جراحات او شدید بود بیکی از بیمارستانهای شیراز منتقل شد .

مراسم تودیع

سولده ـچند روز قبل بمناسبت انتقال آقای حسن تنکابنی رئیس ثبت اسناد و املاك سولده مراسم تودیعی باحضور آقای وندادی رئیس دادگاهو کفیل بخشداری این شهر برگزار گردید .

دسته ژاندارمری را بگروهان تبدیل‌کنید

رودسر ـبا اینکه چند سال است رودسر از بخش بشهرستان تبدیل شده ولی هنوز دسته ژاندارمری این شهرستان به گروهان تبدیل‌نشده اهالی تقاضا دارند برای حفظ امنیت این منطقه این موضوع مورد توجه قرار گیرد .

توزیع گواهینامه

مشهد ـ بمناسبت پایان دوره آموزشگاه فنی و اختصاصی پست‌وتلگراف مراسم جشنی در اداره مزبور برپا شد و پس از سخنرانی آقای بهروش رئیس اداره پست و تلگراف استان گواهینامه‌های فارغ التحصیلان کلاس مزبور توزیع گردید .

فوت ناگهانی

بابلسر ـ «گرجی» یکی از دستفروش های بابلسر هنگام عبور از بازار بابلسر ناگهان بزمین افتاد و درگذشت . فوت گرجی بعلت بیماری زیوی تشخیص داده شد .

مشهد ـ بمنظور آشنائی نظام دبستانهای مشهد با اصول تربیت بدنی وترتیب مسابقات ورزشی از طرف سازمان تربیت بدنی این شهرستان یك کلاس آموزشی بمدت چهار هفته در سالن دبستان خیام مشهد تشکیل شده است .

تهیه لباس اسکی

نهاوند ـ طبق تصمیم انجمن‌تربیت بدنی نهاوند دو دست لباس اسکی از بودجه تربیت بدنی این شهرستان خریداری خواهد شد تا مورد استفاده علاقمندان اسکی قرار گیرد .

مضیقه برق

طبق گزارش خبرنگار ما ازساوه وعلاوه برآن شرکت برق حاضربه مدتی است‌که وضع برق ساوه استرداد حق انشعاب مشترکین‌نیست نامرتب شده واهالی این‌شهرستان اهالی ساوه از مقامات مسئول‌تقاضا بعلت عدم نیروی برق از برنامه‌های دارند هرچه زودتر نسبت به‌تامین رادیو وشنیدن اخبار محروم‌میباشند برق این شهرستان اقدام گردد.

تجدید ارتباط دیرین
ارتباط تلگرافی مشهد وشهرهای مرزی برقرارشد

درحدود ده‌سال‌قبل‌ارتباط تلگرافی شهر های مرزی جنت‌آباد ،صالح‌آباد وتایباد ازتوابع مشهد بر اثرجریان سیل وپاره‌شدن سیمهای تلگراف قطع‌شد وچون تاکنون برای ترمیم خطوط تلگرافی این‌شهر های مرزی اقدام‌نشده بود در بازدیدی که‌چندروزقبل آقای بهروش رئیس‌پست‌وتلگراف وتلفن استان‌ازخطوط تلگرافی‌تربت جام وتایباد بعمل آورد برای ترمیم خطوط تلگرافی شهرهای مزبور دستورات لازم داده‌شد وهم‌اکنون ارتباط تلگرافی بین‌شهرهای مرزی صالح‌آباد ، تایباد ومشهد برقرارگردیده است .

کلاس زنبورداران

خبرنگار ما از هشتبر گزارش میدهد بمنظور آشنائی زنبورداران هشتبر طوالش‌باطرزنوین زنبورداران کلاسی از طرف آقای تفرشی مروج کشاورزی هشتبر در دفتر اداره ترویج این منطقه تشکیل گردید. در این کلاس که شصت نفر از زنبورداران طوالش شرکت‌داشتند طرز افزایش سطح تولید عسل به آنان تعلیم گردید و ضمنا با تدریس علمی و عملی سطح اطلاعات زنبور-داران افزایش یافت پس ازپایان این کلاس زنبورداران تصمیم‌گرفتند کندوهای قدیمی را بکندوهای‌جدید تبدیل نمایند .

حاکم «دوبی» وفرماندار بنادر جنوب

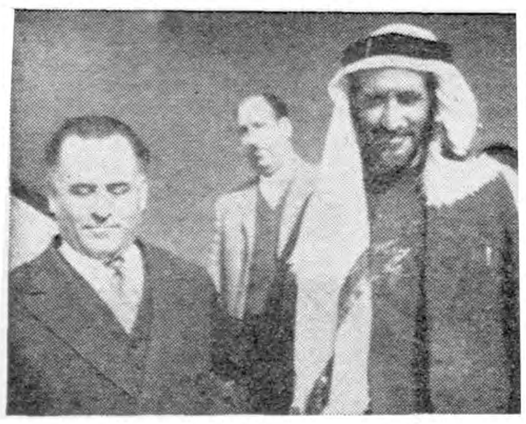

در شماره گذشته باستحضار خوانندگان عزیز رسید که حضرت شیخ راشد حاکم‌دوبی باتفاق حضرت شیخ احمد آل ثانی جانشین حاکم قطر برای استراحت به بندر عباس وارد شدند . و بقرار اطلاع مدتی نسبتا طولانی‌دراین منطقه اقامت خواهند نمود .

در عکس بالا حضرت شیخ راشد هنگام ورود به بندرعباس باتفاق آقای شاه‌حسینی فرماندار بنادر جنوب دیده میشود .

آب مورد احتیاج فرودگاه اصفهان
باحفر یك حلقه چاه عمیق تامین میشود

اصفهان

بمنظور تامین‌آب آشامیدنی مورد نیاز فرودگاه اصفهان اخیرا سازمان برنامه جهت حفریك حلقه‌چاه عمیق آب‌قراردادی بایکی‌از شرکتهای مقاطعه کاری تنظیم نموده‌است این چاه درخیابان «میر» واقع در نزدیکی «زاینده‌رود» حفرمیگردد وبرای انتقال آب آن فاصله نین فرودگاه ومحل‌چاه لوله‌کشی میشود .درحال حاضر آب‌مورد احتیاج فرودگاه ازچا- هبای اطراف فرودگاه‌که آلودگی‌دارد‌تامین میشود ولی بابهره‌برداری ازاین‌چاه مسافرین ازآب پاك‌وگوارا استفاده خواهند کرد ضمنا بموازات حفرچاه مزبور عملیات کابل‌کشی برق فرودگاه نیز آغاز خواهد شد .

۱۸ ساعت قطع عبور ونتیجه هیچ!
هنگامیکه نتوانستند قسمت متحرك پل غازیان راامتحان‌کنند
دوباره عبورومرور از روی پل را آزادکردند

پس‌از هیجده ساعت که بمنظور ترمیم خرابیهای پل غازیان عبور ومرور از روی پل مزبور قطع شده‌بود سرانجام دوروز قبل اجازه عبور ازروی پل غازیان صادر گردید دراین هیجده‌ساعت که عبور ازروی پل مزبور ممنوع شده بودمتحرك پل‌مورد آزمایش قرارگرفت وازاین آزمایشها نتیجه‌ای حاصل‌نگردید طبق اظهار آقای لاشائی فرماندار بندر پهلوی جلوگیری از عبور ومرور ازروی پل غازیان بخاطر تعمیر اساسی پل بوده و بااین تعطیل هجده ساعته ترتیبی داده‌شده‌است‌که ازاین پس دیگر تعطیل عبور ومرور ازروی پل غازیان شبها باشد تااین تعطیل موجب عقب‌افتادگی کارهای مردم بندر پهلوی و غازیان نگردد .خبرنگارما دربایان اضافه میکند که پس‌از اعلام هجده ساعت قطع عبور ومرور ازروی پل متحرك غازیان‌چون دراین‌مدت مهندسین توانستند قسمت تحرك پل را امتحان نمایند باین‌جهت مجددا عبور ومرور ازروی پل را آزاد کردند و فعلادوباره پل تحت تعمیر قرار گرفته است .

هفته‌ای دوبار یا هیچ؟
مراسلات پستی محلات باتاخیر وصول میشود

گفتند هفته‌ای دوبار ومامردم محلات‌هم ناچارقبول کردیم ...قبول‌کردیم که‌هفته‌ای دوبار امانتهای پستی محلات‌مبادله شود ولی مدتی‌بعدقانون «هفته‌ای‌دوبار» برهم‌خورد ودرحال حاضر نامه‌های پستی مامردم محلات‌هفته‌ای یکبارهم بدستمان نمیرسد ومعلوم نیست که‌چرا برای‌بهبود امور پستی این شهر اقدام نمیشود آیامامحلاتی ما میتوانیم ببهبودوضع پستی‌شهر خودامیدوار باشیم؟تااولیای امورچه جواب دهند ؟

مرك یك روحانی

بنابگزارش خبرنگار ماازبهشهر چندروز قبل آقای سیدحبیب‌اله یکی‌ازروحانیون مورد توجه بهشهر که‌در رستم‌کلا ازتوابع این منطقه ساکن بود طی کسالت ممتدی‌بدرود حیات گفت. مشارالیه همانطور که گفته شد بین‌اهالی بهشهر وتوابع محبوبیت فراوانی داشت وبهمین جهت عده‌زیادی درمراسم تشییع جنازه وی‌شرکت کردند.

شروع صید ماهی

بنابگزارش خبرنگار ماز بندر پهلوی طی ملاقاتیکه باآقای‌مهندس فروتن پور رئیس شیلات شمال‌بعمل آمد مشارالیه اظهار داشت که‌صید ماهیهای حلال درسرتاسر سواحل بحرخزر آغاز گردیده است ولی بعلت ریزش برف وطوفان اخیرصید قابل توجهی نشده است امیدمیرود که‌پس‌از این وضع صید دربنادر مزبور روبه‌بهبودی رود.

کنفرانس فرمانداران وشهرداران

بطوریکه خوانندگان عزیز اطلاع دارند چندروز قبل کنفرانس‌فرمانداران وشهرداران شهرستانهای تابعهٔ استان کرمان درمرکز استان تشکیل گردید دراین کنفرانس که‌باحضور استاندار تشکیل شدپیرامون وظائف فرمانداران وشهرداران بیاناتی ایراد گردید .عکس‌بالا جلسه‌ای ازکنفرانس فرمانداران وشهرداران را نشان میدهد .

پس‌ازسه سال، برات آزادی‌گرفت
ولی شب بعد، «برات» در مسافرخانه جانسپرد

بالاخره ..پس‌از ۳سال، اززندان آزاد شد ..اماروزیکه زندان راترك میکرد قیافه‌ای غم‌انگیز داشت وهیچکس نمیدانست چرا ..؟

او۳سال درزندان شهربانی مشهد بسربرده بودو آنروز که‌اززندان خارج‌میشد همه‌رفقای زندانیش ازاینکه دوستشان اززندان آزادشده‌است و بعداز این‌زندگی آرام وبی‌دغدغه‌ای خواهد داشت خوشحال بودند ولی‌او، «برات شیبانی‌نژاد» اینطورنبود ..نمیخندید ..مثل سابق‌بادوستان زندانیش سربسر نمیگذاشت ...حالش غیرطبیعی بود ...

آنروز مختصر الثانیه‌ای راکه‌درزندان داشت بیك مسافرخانه‌محقردر مشهد منتقل‌کردوشب رادیکی از اطاقهای مسافرخانه خوابید ولی صبح «برات شیبانی» رادرمیان اطاق‌محقرمسافرخانه مرده یافتند ..هم‌اکنون از طرف مقامات قانونی برای کشف علت‌فوت«برات» فعالیت میشود .

زنیکه قربانی غفلت خودشد
روشن‌کردن پریموس بعمر بانوی خانه خاتمه داد

میگویند یکساعت بظهر مانده بود و اوتازه میخواست برای شوهرش ناهار درست کند .. بهرحال «فاطی» زیاد عجله داشت بسرعت چراغ‌پریموس را روی زمین گذاشت ، بیچ‌مخزن نفت آنرا باز کرد و مشغول ریختن‌نفت بداخل آن شد . ..

نقده

دراین احوال چند قطره نفت بروی دامن «فاطی» چکیدولی او باینموضوع چندان اهمیتی نداد و یا اصلا متوجه نشد بدبخت پس از نفت گیری‌پریموس مشغول روشن کردن آن‌شد . کبریتی‌کشید و شعله فروزان آنرا بطرف پریموس پیش برد .. ولی‌ناگهان بخود آمدو متوجه شد که در همان لحظه جرقه‌ای از آتش کبریت بدامن او سرایت کرده و آتش گرفته‌است .. دیگر فاطی حال خودرا ندانست ... فریادی کشید و بیهوش بروی زمین افتاد .

چند لحظه بعد «فاطمه کمالیان» که‌چند قسمت از بدن او در آتش‌سوخته بود به بیمارستان «نقده» منتقل شدولی معالجات مؤثر واقع نگردید و براثر شدت جراحات در بیمارستان جان سپرد .

محبت مادر نادان..!

دیك آش برسر اجاق بشدت میجوشید و بخار غلیظ آن سرتاسر فضای محدود آشپزخانه را فرا گرفته بود . مادری نادان هم درمیان این بخار غلیظ و داغ دوپای کودك چهارساله خود را گرفته و اورا که براثر سرماخوردگی به گریه سختی مبتلا شده بود وارونه بربالای دیك آش نگاهداشته بود تا باینوسیله کودك بیچاره عرق‌کند و پس‌از خوردن یکی دو کاسه آش نیز سرماخوردگیش مرتفع‌شود . کودك چهار ساله از شدت گرمای بخار دیك آش صورتش میسوخت و فریادش بهوا میرفت ولی مادر نادان بفریادهای استغاثه‌آمیز کودك چندان توجهی نداشت . این صحنه در خانه علی اکبر یکی از کشاورزان پهلویدژ ایجاد شده بود واین همسر علی اکبر بود که اسمعیل کودك چهارساله خود را برای رفع سرماخوردگی وی وارونه برروی دیك آش نگاهداشته بود .

ناگهان پای اسمعیل از میان انگشتان مادرش لغزید و کودك چهارساله بمیان دیك آش سرنگون شد . ساعتی‌بعد کودك مزبور که سرو صورت وقسمت بالای بدنش درمیان دیك آش سوخته بود در بهداری پهلویدژ جراحی میشد و مادرش نیز در محوطه بهداری برسر وسینه خود میکوفت ..

اقدامات شهردار

خبرنگار ما از بندر پهلوی می نویسد آقای محمد مهدی یمینی (عکس) که اخیرا از طرف انجمن شهر بندر پهلوی بسمت شهردار این شهرستان انتخاب گردیده‌است طی مدت کوتاه ماموریت خود دست بیك سلسله اقدامات‌اصلاحی زده از جمله توانسته است زغال مصرفی اهالی را با نرخ عادلانه تامین کند .

نیازمندیها و آگهی‌های کوچک

استخدام میشود

به یك خانم ماشین‌نویس که‌دارای معلومات مکفی انگلیسی باشد برای تمام روزنیازمندیم کسانیکه تند نویسی وتیپ فارسی بدانند مقدمند . واجدین شرایط درخواست خودرا با ذکر کلیه سوابق ومشخصات بآدرس شرکت سهامی بازرگانی علاالدین نر ایران خیابان نادری مقابل سمارت انگلیس تلفن ۴۳۰۰۷ ارسال دارند.
۱ـ۵ آ ـ۲۴۴۶۴

دفتر اسناد رسمی ۱۱۶
بدونفر منشی کار آزموده نیازمند است داوطلبین بتلفن ۲۱۴۴۸ مراجعه شود .
۱ـ۵ آ ـ۲۶۹۲۷

بیك نفربانو ویادوشیزه
که از آریانگری زمانه اطلاع کافی داشته باشد نیازمندیم ـ انتهای ایران شهر بیست‌متری‌مدیریی سالن آرایشگاه لوسیك
آ ـ۲۷۰۲۳ ۱ـ۲

آگهی استخدام
شرکت‌آب و دانه به سی نفربانو یا دوشیزه جهت کار های بسته‌بندی نیازمند است داوطلبان به خیابان امیر آباد خیابان فرصت دست چپ اولین کوچه بن بست شماره۲۰ ویا به تلفن‌های ۴۴۸۷۷و ۶۶۱۱۸مراجعه نمایند .
آ ـ۳۴۶۰۲ ۱ـ۵

استخدام میشود
نجار فرنگی ساز
بسازمان فاکویا ـ نادری کوچه گومرشاد کاشی ۲۶ مراجعه شود.
آ ـ۳۴۶۳۲ ۱ـ۳

کارخانه‌های ریالکو
احتیاج‌بچند نفر کارگر بشرح زیر دارد .
۱ـتراشکار درجه یك
۲ـ سوهانکار درجه یك
داوطلبان بایستی دارای تحصیلاتی در حدود شش ابتدائی بوده و خدمت نظام وظیفه را انجام داده‌باشند .
آدرس کارخانه ریالکو ـ کیلومتر ۷ جاده قدیم کرج نزدیك‌بیمارستان کارگران
آ ـ۳۴۵۶۰ ۱ـ۲

پرستار برای بچه هساله لازم‌است
آشنائی بزبان فرانسه باحقوق‌مکفی استخدام میشود تلفن ۶۸۴۷۵ ـ ۴۶۳۳
آ ـ۲۶۸۸۷ ۱ـ۲

اداره بهداری‌آموزشگاههای کل کشور
برای‌بهداری آموزشگاههای شهرستان خمین احتیاج بپزشك دارد. داوطلبان واجد شرایط میتوانند تاآخروقت اداری‌روز۳شنبه ۳۰ر۹ر۳۸ درخواست خودرابدفتر این‌اداره تسلیم نمایند. از طرفرئیس بهداری‌آموزشگاه های کل کشور .
دکتر سیاوش‌آگاه
آ ـ۳۴۱۶۶ ۱ـ۳

تعداد چند نفر دوچرخه
سوار برای پخش و چند نفر جوان باسواد برای فروش کارت لوروردبیر نیازمندیم . آزمایشگاه لورین ـ شیراز ایستگاه ناصری.

چندنفر دوشیزه استخدام میشود
داروخانه حقیقی خیابان مولوی‌مقابل خانی آباد .
آ ـ۲۶۸۳۷ ۲ـ۲

جهت مدیریت شرکتی پیکنفر
که آشنائی کامل بشرکت های ساختمانی و مقاطعه کاران داشته و بزبان انگلیسی و مکاتبات تجارتی مسلط باشد احتیاج هست درخواست ها باشرح سوابق کار و میزان حقوق بصندوق پستی شماره ۲۰۳ ارسال شود .
آ ـ۲۷۳۰۹ ۱ـ۲

آگهی انتخاب دبیر
دانشکده ادبیات اصفهان درسال جاری برای تدریس هریك از رشته های زیر .
۱ـ منطق و متدولژی
۲ـ تاریخ ادبیات ایران (قبل از اسلام)
۳ـ زبان و ادبیات انگلیسی
۴ـ اخلاق و روانشناسی
بطور جداگانه احتیاج بیك نفر دبیر داردکه از طریق مسابقه انتخاب می نماید . داوطلبان میتوانند از تاریخ انتشار آگهی تابیست روز با دردست داشتن اصل مدرك تحصیلی در اصفهان بدفتر دانشکده ادبیات ودر تهران بادراه کل تعلیمات عالیه برای ثبت نام مراجعه نمایند .
رئیس دانشکده ادبیات اصفهان ـ دکتر فاروقی
آ ـ۳۴۷۹۰ ۱ـ۲

WANTED

Female latin and Far: typist, with good knowledge of English and accounting. Apply daily to:
Indonesian Legation
Av. Pahlavi,
Dorahe Yousef Abad.
From 9a.m. - up to 2 p.m.

مستغلات

برای اجاره وخرید هرنوع خانه‌و آپارتمان مدرن مستغلاتی در هر نقطه شهر وشمیران بخانه سیاح تلفن ۴۱۷۴۷ مراجعه فرمائید
۱۰ـ۲۰ ۱ ـ ۲۴۶۶۳

برای اجاره ویلاهای
مدرن‌یك طبقه ودوطبقه باتباع خارجی دوشهر وشمیرانات بتلفن ۴۹۷۱۳ـ ۴۶۵۹۱ رجوع فرمایند .
۱ـ۱۰ آ ـ۲۶۰۹۳

اجاره میشود
چند دستگاه حیاط دربست درشمال بالوله‌کشی برای اجاره بخارجیان فردوسی شماره ۱۹۲ تلفن ۳۰۲۵۹۷
آ ـ۲۶۹۸۳ ۱ـ۳
(معاوضه با ماشین)
۱۴۰ هزار مترزمین برخیابان‌بیست متری نزدیك تهران پارس با سند مالکیت مناسب برای احداث‌کارخانجات وغیره تلفن ۲۸۴۵۷
۱ـ۵ آ ـ۲۶۷۲۹

خانه سه طبقه نو ساز پنج اطاقه
باپرق و آب لوله کشی و تلفن بر خیابان سامان جنوب جاده کرج متقطوع یکصدو پنجاه هزار تومان بفروش میرسد طالبین به تلفن ۶۶۹۶۳ مراجعه فرمایند .
۱ـ۳ آ ـ۲۶۰۵۲

اجاره داده میشود

صدها منزل دربست وآپارتمان خالی جهت اجاره موجود داریم لاله‌زار سازمان تهیه مسکن ۹۴۰ تلفن۳۹۹۵۳و ۳۹۲۹۳
آ ـ۲۱۰۹۷ ۱ـ۵

یکدستگاه آپارتمان
مستقل شامل ۳ اطاق بزرگ و یك کوچه نوساز با حمام و آشپزخانه و سرسرا و آب لوله کشی و استفاده از تلفن در اطراف خیابان شیخ‌هادی شاه بقیمت ۶۰۰ تومان در ماه اجاره داده میشود باتلفن ۴۴۲۴۲ مذاکره شود .
۲۷۱۶۹

یك طبقه ساختمان بمساحت‌ششصدمتر
مربع و تراس آن با آب لوله کشی وبرق سه فاز و تلفن و کنیه‌لوکس برای بانکها و شرکتهای بزرگ یا دوایر دولتی اول خیابان فردوسی باجاره واگذار میشود بتلفن ۳۲۴۴۰ باساژ ۲۶ مراجعه فرمایند .
آ ـ۳۴۷۶۲ ۱ـ۵

آگهی استخدام

دانشکده ادبیات برای درس‌زبان انگلیسی باستخدام یك‌نفر دانشیار احتیاج دارد داوطلبان واجد شرایط (درجه علمی دکتری یامعادل آن) میتوانند ازتاریخ نشرانین آگهی تا یکماه صبح‌هاازساعت ۸تا۱۲تقاضای خودرا که بایدمنضم بمبین‌مدرك تحصیلی و رونوشت مصدق‌آنها و چهارقطعه عکس ودو برگ رونوشت مصدق شناسنامه باشد درمقابل‌رسید بدفتر دانشکده ادبیات واقع در ساختمان شماره (۱) خیابان شاهرضا ـمحوطه دانشکده .تسلیم کنند .
ازداوطلبان مطابق‌آئین‌نامه جدید امتحان مسابقه بعمل خواهدآمد .
داوطلبان میتوانند هنگام تسلیم تقاضا یك‌نسخه ازاین آئین‌نامه رااز دفتر دانشکده دریافت دارند .
رئیس دانشکده ادبیات
آ ـ۳۴۶۵۴

استخدام نقشه‌کش

شرکت ساختمانی اورمیا واقع در لاله‌زار نوتجب ساختمان خاچیك‌به چهارفر نقشه‌کش ورزیده که‌فارغ ـ التحصیل از آموزش فرهنگ باشند نیازمند است داوطلبان مستقیما بدائره اطلاعات آموزشگاه مراجعه و معرفی نامه برای‌شرکت دریافت دارند .
آ ـ۳۴۶۸۲

استخدام میشود
باشبان مجرب که سابقه کار معتد داشته باشد ، ساعت ۱۲ روز چهار شنبه مورخ۱ر۱۰ر۱۳۳۸ در شرکت کی.بی.سی (خیابان‌فردوسی شمالی) شماره ۵۸۳ مراجعه نمایند .
آ ـ۳۴۷۵۸

به‌یك بانوی ماشین نویس
فارسی و لاتین که بزبان انگلیسی آشنائی‌کامل داشته باشند نیازمندیم. واجدین شرایط بادرس دروازه شمیران خیابان سپاه شماره۱۴۷اداره مجله ملل خاورمیانه مراجعه فرمایند.
آ ـ۲۷۱۴۱

استخدام فوری باحقوق مکفی
۱ـ دوشیزه یا بانوی ماشین‌نویس لاتین مسلط بزبان فرانسه ـانگلیسی (متقاضیانی که بزبان آلمانی نیز آشنا باشند حق تقدم خواهند داشت)
۲ـ دوشیزه یا بانوی ماشین نویس فارسی آشنا به دفترداری (حد اقل تحصیلات دیپلم کامل متوسطه) اوقات کار صبح ۸ـ۱۲عصر ۱۶ـ۱۹ به‌تلفن ۴۵۳۲۰ مراجعه فرمایند .
۲۷۱۱۹

بفروش میرسد

یکدستگاه ساختمان نوساز که شامل چندین دستگاه آپارتمان و مغازه میباشد واقع دربرخیابان پهلوی بالای‌بلوار بعلت مسافرت بفروش میرسد طالبین میتوانند همه روزه از ساعت ۹ صبح الی یك بعداز ظهربه تلفن ۶۶۸۸۲ مراجعه فرمایند .
۱ـ۵ آ ـ۲۶۵۹۳

بفروش میرسد
چند منزل نوساز باکلیه لوازم قیمت از۷۰ الی ۲۰۰هزار تومان دراختیار بازرگانی محمدی خیابان شمیران ایستگاه‌خندان تلفن۸۱۱۱۱ میباشد

چندقطعه زمین مرغوب ساختمانی نزدیك خیابان شمیران برخیابانهای ۲۰متری و۱۰ متری که‌جدیداتفکیك وتقسیم شده‌است باقیمت مناسب برای فروش آماده است ببازرگانی محمدی تلفن ۸۱۱۱۱ مراجعه فرمائید .
۱ـ۳ آ ـ۲۶۸۷۹

تبریك

آقای منوچهر هینو
قدم نورسیده را از صمیم قلب‌بشما وبانو تبریك گفته سلامتی وسعادت شما را از درگاه باریتعالی خواهانم
مهدی بربری

فروش اتومبیل

یکدستگاه جیپ مدل (۵۵)بفروش میرسد طالبین به خیابان پهلوی گاراژ لچین مراجعه فرمایند . تلفن۴۴۹۰۶
۱ـ۳ آ ـ۲۶۹۳۳

واگذار میشود

یکباب اطاق در طبقه اول
نبش چهارراه مخبرالدوله واگذار میشود طالبین برای دیدن محل و مذاکره رجوع فرمایند چهارراه مخبر الدوله دفتر اطلاعات املاك‌تلفن ۳۲۷۸۴
آ ـ۲۷۱۱۵

یکباب مغازه سه دهنه
بمساحت ۳۶ متر بایك اطاق دفتر در ضلع شمال غربی مغازه مذکور با آب لوله کشی برق و تلفن واقع در ضلع شمالی خیابان شاهرضا چهارراه کالج صبحها ۷ الی ۹تلفن ۹۱۰۱۳۱ عصر ٤ الی ۷ به۴۴۹۳۷۰ مراجعه فرمائید .
آ ـ۲۷۰۳۱ ۱ـ۳

جویای کار

مترجم انگلیسی
باسابقه ممتد جویای کار است خواستاران بتلفن ۴۴۶۵۰ مراجعه فرمایند
۱ـ۳ آ ـ۲۶۹۵۱

دکتر دوطب
باتسلط کامل بزبان انگلیسی‌عصر ها آماده کار در نمایندگی های دارویی یا بیمارستانهاست عصرهابتلفن ۳۵۸۶۸ مراجعه فرمائید .
آ ـ۲۷۱۹۳

آموزشگاههای فنی

تعلیم صحیح رانندگی‌هنرکده فنی بزرگترین آموزشگاه رانندگی ومکانیکی در خاورمیانه
رانندگی را باآخرین متد علمی‌بشما می‌آموزد و تا گرفتن گواهی‌نامه‌رسمی بشما تعلیم میدهد .
هنرکده فنی رودبروی چاپخانه‌مجلس
تلفن ۳۸۰۴۶

نقشه‌برداری مجانی
سازمان کلاسهای نقشه کشی و نقشه برداری

مکتب بقراط
یك کلاس در تاریخ پنجم و یك کلاس دوازدهم دیماه تشکیل میدهد در این کلاسهانام نویسی نموده با پرداخت حق‌التدریس نقشه کشی علاوه بربرنامه‌های مربوطه نقشه برداری را نیز مجانا بطریق علمی و عملی در مدت سه‌ماه و نیم بیاموزید .
نشانی : خیابان شاه‌رضا ـ مقابل خیابان بهار مکتب بقراط
آ ـ۲۷۲۱۱ ۱ـ۲

نقشه‌برداری
دوره جدید کلاس نقشه‌برداری تشکیل ونامنویسی میشود
باشرکت دراین کلاس آتیه خودرا ازنظر مادی تامین نمائید .

کاخ دانش
نادری ـ نرسیده بچهارراه‌اسلامبول
آ ـ۳۴۶۷۴

ماهب نتیجه بهره‌برداری مشتریان محترم سرمایه‌گذار
چای ۱۱۰ دهه خیابان خیام چاپخانه‌ها و قطعات

آگهی های کوچك

تبدیل ده آبدار بباغ میوه

دستوران ژاله مخصوص خانواده ها است دارای چلو کباب مطبوع و سایر اغذیه متنوع ولذیذ ایرانی و فرنگی اول لاله زار نو زیر سینما مترویل تلفن ۴۳۴۳۱ آ ـ۳۴۱۹۰

احتیاجات زندگی

دستوران ژاله مخصوص خانواده ها است دارای چلو کباب مطبوع و وبی‌آب بموزاردیم بطریق علمی‌با مزد نصفه راهنمای ۱۰۵۸ اطلاعات
آ ـ۲۶۶۷۱ ۱ـ۱۰

آگهی حراج

قسمت کاربردازی سازمان برنامه ۳۴۰ قلم آثاثیه اسقاط از قبیل میز صندلی و مبل اشکاف ماشین دوخت بخاری نفتی و سایر لوازم واثاثیه‌دیگر که در انبار شماره یك واقع درخیابان تهران نو مقابل بیمارستان بوعلی کارخانه کودرون موجود است از طریق حراج عمومی در ساعت ۹صبح روز شنبه ۱۱ دی‌ماه ۱۳۳۸ بفروش میرساند داوطلبان میتوانند قبل از تاریخ بالا اشیاء مورد حراج رادرانبار فوق‌الذکر بازدید نمایند هزینه حراج وماليات و عوارض متفرقه بعهده خریدار است وجه کالا نقدا دریافت میشود .

قسمت کاربردازی
۱ـ۲ آ ـ۳۴۶۱۴

آگهی مناقصه

جمعیت شیرو خورشید سرخ ایران ساختن یکدستگاه عمارت اداری و بهداشتی شیرو خورشید سرخ‌خرمشهر راکه در یك طبقه و بوسعت ۱۴۰۰ متر مربع است با شرایط زیر بمناقصه میگذارد .
۱ـ داوطلبان شرکت در این‌مناقصه باید سابقه کارساختمانی در خرمشهر و یا آبادان داشته تااطلاع کامل به وضع زمین این مناطق داشته باشند
۲ـ واجدین شرایط بند ۱۰ میتوانند بامپرداخت مبلغ یکهزاردیال بدبیرخانه جمعیت مرکزی واقع در ارك و یابه جمعیت شیروخورشید سرخ خرمشهر نقشه‌ها مشخصات عمومی و سری قیمت ها را حداکثر تا تاریخ‌دوشنبه ۱۳ دیماه جاری دریافت نمایند .
۳ـ پیشنهاد دهندگان باید مبلغ دویست و پنجاه هزار ریال تضمین بانکی ضمیمه پیشنهاد خود بنمایند تا در صورتی که‌از تنظیم قرارداد امتناع نمایند تضمین مذکور بنفع جمعیت ضبط شود .
۴ـ شرکت کنندگان در مناقصه باید پیشنهاد خودرا که برپایه تخفیف برروی واحد قیمت هاست حداکثر تا تاریخ ۱۸ دیماه ۱۳۳۸ بجمعیت مرکزی ویا شیروخورشید سرخ خرمشهر تسلیم داشته و رسید دریافت نمایند .
و ضمنا مدرکی که دال بر سابقه کار ساختمانی آنان در خرمشهر ویا آبادان باشد باضافه کلیه مدارك دریافتی رامهر وامضاء کرده وضمیمه پیشنهاد خود تسلیم نمایند .
۵ـ پیشنهادات واصله در تاریخ شش بعداز ظهر شنبه ۲۵ دیماه در اداره ساختمان جمعیت مرکزی واقع در ارك باز و خوانده خواهد شد حضور پیشنهاد دهندگان در جلسه آزاد است به پیشنهادات مشروطه ویا فاقد سپرده ترتیب‌اثر داده نخواهد شد .
۶ـ مقداری مصالح پای کار موجود است که باقیمت نوز به برنده مناقصه واگذار میشود
۷ـ جمعیت مرکزی در رد و قبول پیشنهادات مختار است .
جمعیت شیرو خورشیدسرخ‌ایران
آ ـ۳۴۶۵۰ ۱ـ۳

تقویم اطلاعات

سه‌شنبه سی‌ام‌آذر ۱۳۳۸
سه‌شنبه بیست‌ویکم جمادی‌الثانی ۱۳۷۹
سه‌شنبه بیست ودوم‌دسامبر۱۹۵۹
اذان صبح: ساعت ۵و۳۳ دقیقه
طلوع آفتاب: ساعت۷ و۱۰دقیقه
غروب آفتاب: ساعت ۱۶و۵۰ دقیقه

کلاس عکاسی

دوره پنجم کلاس عکاسی روزسی‌ام آذر زیر نظر آقای دکتر شفائیه (هادی) تشکیل میشود قبلانامنویسی کنید .

کاخ دانش
نادری‌سرسیدمیچهارراه اسلامبول
آ ـ۳۴۶۶۴

نقشه‌کشی
دوره جدید کلاس‌نقشه کشی و دکوراسیون تشکیل ونامنویسی‌میشود پس‌از اتمام دوره و اخذگواهی‌نامه میتوانید در شرکتها با معرفی ما استخدام شوید .

کاخ دانش
نادری ـ نرسیده بچهارراه‌اسلامبول
آ ـ۳۴۶۷۲

اجاق وآبگرمکن فوری گازسوز
آخرین مدل‌اجاق آبگرم کن فوری گاز سوز اتوماتیك
باندازه‌های مختلف وارد شد
شرکت تهرانشهر محدود-خیابان سعدی تلفن ۳۴۳۵۳ ـ ۳۰۲۱۱۵

گم شده

یك قباله مالکیت
بشماره ۳۵۴ر۱۰۵ و یك‌شناسنامه به و۱۰ کیلو آبنبات در حوالی میدان خیام جنب کوچه صولت النظام مغازه خواربار فروشی عباس نیکوپایان مفرد گم شده از یابنده تقاضا میشودبهمان نشانی آورده مژدگانی دریافت دارد .
عباس نیکوپایان

مژدگانی
یك برك چك بمبلغ سی‌وهفتهزارریال بشماره ۳۴۳۹۳ـ۱ر۱۰ر۳۸ از حساب جاری شماره ۷۷۵۶عهده بانك‌بازرگانی بازار دروجه اینجانب بهرام خدیوی که آورنده‌آن حذف گردیده و دربشت چك نامبرده امضا نکردهام بانضمام اوراق دیگر در بین راه کرج و طهران مفقود شده‌است چنانچه کسی ببانك ارائه کند یانقل و انتقالاتی کند از درجه اعتبار ساقط وارزش قانونی ندارد و از جوینده متمنی است به تلفن ۴۰۸۳۷ مراجعه و مژدگانی دریافت دارد .

کیف اینجانب محمدحسن طاهری یزدی محتوی شناسنامه وچند برك اوراق دیگرویك وکالتنامه دراتوبوس بین گلوبندك تاامیریه گمشده از یابنده خواهشمنداست اوراق آنرا به راهنمای شماره ۱روزنامه‌اطلاعات ارائه داده ومژدگانی دریافت دارد.

یك برك چك شماره ۹۱۶۶۲۳ ـ ۳۹ر۱ر۷ بانکملی ایران شعبه حافظ شماره حساب ۳۷۱۳ بحواله کردحامل ببمبلغ ۴۰۰۰۰ ریال مفقود نمودهام‌از اعتبار ساقط است .
اسداله اسدی
آ ـ۲۶۸۷۷ لغ ۲

یك دفترچه خاتمه خدمت
نظام وظیفه ویك برك معرفی برای رانندگی که در یك جلد چرمی متعلق باینجانب رضا سرای سترد مفقودشده متمنی است هرکس آنرا پیدا کرده است باین آدرس آنرا بیدا کرده رضا احمدی و شماره تلفن۲۱۴۰۴ اطلاع داده و مژدگانی دریافت دارد .

آگهی فقدان پروانه موقت مامائی (درزایمان طبیعی)
بانو بهیه احسانی پور فرزند آقای عزیزاله دارای شناسنامه ۴۳۵ صادره از حوزه سه تهران اظهار مینماید که پروانه موقت مامائی(درزایمان‌طبیعی) که ردیف ۷۶۸ طی شماره۱۴۱۰۰ر ۴۱۳۲۱ـ ۱۶ر۷ر۳۵ در دفتر ثبت‌پروانه ها ی‌مامائی به ثبت رسیده است در شهر تهران مفقود گردیده و تقاضای المثنای آنرا از این‌اداره نموده است چون پروانه مورد بحث پس از صدور المثنی دیگر اعتباری ندارد‌ودصورتی که نزد کسی دیده شود آن شخص قابل تعقیب میباشد لذا این آگهی در سه نوبت ظرف ششماه هردو ماه یکمرتبه در تهران منتشر میشود تا هرکس آنرا پیدا کرده‌است باداره کل تعلیمات عالیه تسلیم نماید ضمنا تقاضا دارد چنانچه کسی از وجود پروانه مزبور اطلاعی دارد یا میداند که دعوی بانو بهیه احسانی پور خلاف واقع است مراتب را باین اداره‌اطلاع دهد .
رئیس اداره تعلیمات عالیه‌ـ دکتر نوائی
آ ـ۲۷۱۸۳

راهنمای پزشکی اطلاعات

دکترهای متخصص‌دردستجاری ادوار وتناسلی

دکتر محمد رضا مسدد
رزیدنت سابق بیمارستانهای آمریکا درمان قطعی بیماریهای مقاربتی دروازه دولت روبروی فیات تلفن۳۰۲۵۴۸

دکتر معانی
امراض مقاربتی ـ مجاری ادرار امراض زنانه ومستی خیابان‌فردوسی مقابل بانك ملی ایران

دکتر دانشگر
امراض مقاربتی‌وجلدی سوزاك تازمو کهنه ورم‌پرستات ضیق‌مجرا مستی و بواسیر امراض زنانه‌و نازائی‌ـ خیابان سپه مقابل‌بیمارستانه تلفن ۳۰۲۴۱۶

دکتر ا ـ پولوسا
متخصص بیماریهای مقاربتی مجاری ادرار تناسلی خیابان فردوسی‌شمالی کوچه صادق تلفن ۴۶۵۸۹ پذیرائی صبح و عصر

دکترعباس نیك‌نژاد
متخصص ازدانشگاه پاریس
دربیماریهای معده ـ روده ـ کبد ـ لوزالمعده ودرمان بواسیر بدون عمل فیستول ـفیسور بامتد موثر .
دروازه شمیران خ ـ کرامی

ازمایشگاه دکتر زمردنژ
افتتاح وآزمایشهای پزشکی را با روش سیکتر وفوتومتری وگروپ خون روی کارتهای مخصوص انجام میدهد .
نشانی ـخیابان شاهرضا ـبین چهار راه کالج وویلا ـجنب کوچه سرشاد کاشی ۲۵۴ تلفون ۴۳۹۰۴

دکتر رحمانی
متخصص امراض اعصاب و روح از دانشگاه لندن خیابان پهلوی بالاتر از چهارراه امیر اکرم تلفن ۴۵۱۱۴ پذیرائی صبح و عصر

پلی‌کلینیك
دکترصدیقی ـ دکترمجاهدی
رزیدنت سابق بیمارستانهای‌امریکا بیماریهای داخلی ـ اطفال ـ مقاربتی ترك تریاك و سایر مواد مخدره ترك الکل
مجهز به دستگاههای رادیوسکپی و اشعه (بخود بیمار۵میلیمتر غیره) دیاترمی
پذیرائی بمعداز ظهرها و ایام تعطیل و شبها تا صبح
خیابان شاه روبروی مسجد سجاد شماره تلفن ۴۹۵۲۶

دکتر فرهنك ـ دندانپزشك
بیمه فرهنگیان وکارمندان دولت از آمریکا مراجعت نموده ۳ الی ۷ر۵بعد از ظهر ـ میدان ۲۴ اسفند

کشیك امشب پزشکان

آقایان دکتر غلامحسین علی آسا انتهای خیابان خیام خیابان نظام الملك حشمتیه ایستگاه اکبریان ـ کوچه دری ـ دکتر علینقی رستگار:خیابان شاه‌آباد ـ کوچه ظهیر الاسلام ـ دکتر عطاءاله نیری : خیابان‌شاهپور چهار راه مختاری ـ مقابل سینما کشور تلفن ۲۲۸۷۶۰

آگهی مناقصه

سازمان چای وزارت کشرکات و انحصارات اجرت بسته بندی۱۱۷۰۰۰۰ بسته چای شکسته ممتاز رابشرح زیر .
۱ـچاکت ۱۰۰ گرمی ۹۷۵۰۰۰بسته
۲ـ پاکت ۲۰۰گرمی۱۵۰۰۰۰بسته
۳ـ پاکت۵۰۰ گرمی۴۵۰۰۰ بسته
طبق نمونه های موجود در سازمان چای به مناقصه میگذارد . سپرده شرکت در مناقصه معادل صدی پنج نرخ پیشنهادی است . پیشنهادات تا آخر وقت اداری‌روز ۲۲ر۱۰ر۳۸ قبول ودر ساعت ۱۰ صبح روز بعد در محل سازمان چای واقع در کاخ وزارت گمرکات و انحصارات باز و قرائت میشود .
داوطلبان میتوانند برای ملاحظه‌نمونه واطلاع از شرایط مناقصه به دفتر سازمان چای مراجعه نمایند .
سازمان چای
آ ـ۳۴۴۵۲ ۲ـ۲

یك فقره چك بشماره۶۳۴۰۵۷
بمبلغ ده هزار ریال دروجه حاصل بسر رسید ۱۵ر۱۰ر۳۸ حساب جاری بشماره ۲۷۱۸۹ بانك صادرات ومعادن شعبه دروازه شمیران مفقود گردیده است از درجه اعتبار ساقط است .
آ ـ۲۷۰۹۰

از درجه اعتبار ساقط است
کیفی محتوی ۷ قطعه چك تضمین شده دهمزلر ریالی و یك قطعه چك بمبلغ بیست هزار ریال۲۸ر۱۰ر۳۸ـ ۴۳۶۱۹ بانك بازرگانی بازار ازحساب احمد امیدمظم مفقود شده جوینده دهمزار ریال مژدگانی دریافت خواهد داشت .
بازار مروی ـاحمدامید
آ ـ۲۷۱۹۱

تلفنهای اطلاعات

تلفنخانه	۳۰۰۱۹ ـ ۳۰۰۱۱
سازمان حوادث	۳۰۳۵۶۹
سازمان شهرستانها	۳۰۵۰۰۶۷
شعبه آگهیها	۳۰۵۱۰۸ ـ ۳۰۳۶۳۳
اطلاعات بانوان	۳۰۳۳۱۴
اطلاعات هنگی	۳۰۴۸۷۸
اطلاعات جوانان	۳۰۴۵۹۱
کانون طوطی	۳۰۴۵۹۲ـ۳
شرکت سهامی چاپ	۳۰۳۹۶۵

امشب بکدام سینما میروید

سینماهای درجه یك

سینما آسیا
نان و عشق و آندالوزی (رنگی ـ وایداسکرین ـدوبله بفارسی) با شرکت : ویتوریودسیکا کارمن‌سویلا شروع: ۵ر۱۰ ـ ۲ـ۴ـ۶ـ۸ بعد از ظهر تلفن ۴۲۹۰۹

سینما ایران
تهمتشق‌باشرکت:ویکن‌ـفرانك‌سیمهرنیا شروع :۵ر۱۰ر۲ ـ۴ر۵ـ۶ر۵ و۸ر۵ بعد از ظهر ـتلفن :۳۶۳۵۴

سینما ایفل
کلانتر و زیبارو(سینماسکوپ‌رنگی ـ دوبله بفارسی) با شرکت :جیمزاستوارت ـجون‌آلیسون شروع: ۵ر۱۰ صبح ـ ۲ر۵ ـ ۴ر۵ ـ ۶ر۵ ـ ۸ر۵ بعداز ظهر ـتلفن ۳۶۳۰۴

سینما پاروك
جدال در شهر نقره (رنگی ـدوبله بفارسی) باشرکت :ادی مورفی ـ شروع:۵ر۱۰ صبح ـ ۲ر۵ ـ ۴ر۵ ـ ۶ر۵ و۸ر۵ بعد از ظهر ـ تلفن :۳۹۶۳۷

سینما قهران
آتا جنی شده باشرکت: تفکری شمین ـ شروع: ۵ر۱۰ صبح ـ ۵ر۲ ـ ۵ر۴ ـ ۵ر۶ ـ ۵ر۸ بعداز ظهر تلفن ۳۸۱۶۵

سینمای تخت‌جمشید
نوای امید (رنگی)با شرکت:دنی‌کی‌ـ فارلی گرینجر . شروع : ۵ر۱۰ صبح ـ ۳ـ۵ـ۷ـ۹ بعد از ظهر تلفن ۴۳۵۵۵

سینما چارلی
همه بازیچه عشقند (دوبله بفارسی) باشرکت : مارچلوماستروپانی ـ ژاکلین ساسارد .شروع:۵ر۱۰صبح ـ ۲ر۵ـ۴ر۵ـ۶ر۵ـ۸ر۵ بعد از ظهر ـ تلفن ۶۸۴۶۹

سینما حافظ
گلانتر و زیبارو(سینماسکوپ‌رنگی دوبله‌بفارسی) باشرکت‌جین‌مانسفیلد کنت‌مور شروع: ۵ر۱۰صبح ـ ۲ر۵ـ ۴ر۵ـ ۶ر۵ ـ ۸ر۵ بعد از ظهر ـتلفن: ۳۷۶۷۵

سینما دیانا
تهمشق‌باشرکت:ویکن‌ـفرانك‌سیمهرنیا شروع :۵ر۱۰صبح ـ ۲ر۵ـ۴ر۵ـ۶ر۵ و۸ر۵ بعداز ظهر ـتلفن :۲۷۶۷۰

سینما کارون
شبهای کاکادو (رنگی ـ دوبله بفارسی) باشرکت:ماریکا دوك‌شروع ۲ر۵ـ۴ر۵ـ۶ر۵ـ۸ر۵ بعد از ظهر تلفن ۴۰۰۶۵

سینما مترویل
ناموس وشهامت (دوبله‌بفارسی)با شرکت :هدی سلطان ـفریدشوقی‌ه شروع:۵ر۱۰ صبح ـ ۲ر۵ـ۴ر۵ ـ ۶ر۵ و۸ر۵ بعدازظهر .تلفن۳۷۴۱۰

سینما مولن‌روژ
بینوایان (قسمت‌دوم)ـتکنی‌راما ـ رنگی ـ دوبله بفارسی با شرکت زان‌گابن ـدانیل‌دلورم .شروع:۵ر۱۰ صبح ـ۳ـ۵ـ۷ـ۹ بعداز ظهر ـتلفن ۲۸۷۶۵

سینما نیاگارا
چند نفر بیك نفر (رنگی‌ـدوبله بفارسی) باشرکت : جری لوئیس ـ دین مارتین ـ شروع :۵ر۱۰ صبح ـ ۲ر۵ـ۴ر۵ـ۶ر۵ـ۸ر۵ بعد از ظهر ـ (جمعه هاازساعت۹صبح) ـتلفن :۶۵۳۰۷

سینما همای
تهمشق‌باشرکت:ویکن‌ـفرانك‌سیمهرنیا شروع : ۵ر۱۰صبح ـ۲ر۵ـ۴ر۵ـ۶ر۵ـ۸ و سه ربع بعد از ظهر ـ تلفن ۶۵۷۹۸

سینماهای درجه دو

سینما المپیا
سیر سیاه(رنگی‌ـدوبله بفارسی) با شرکت: تونی کرتیس ـ جنفت لی‌ـ شروع ۲ر۵ ـ۴ر۵ ـ۶ر۵ـ۸ر۵ بعد از ظهر ـتلفن : ۶۵۲۹۸

سینمانپردیس
پلکان آسمان‌باشرکت ؛ جف‌چندلر ـدروتی‌مالون ـشروع: ۵ر۱۰ صبح ـ ۲ر۵ ـ۴ر۵ـ۶ر۵ـ۸ر۵ بعدازظهر

سینما تاج
شین (رنگی) باشرکتشه آلن لاد ـ جك پالانس شروع ۵ر۱۰ صبح ـ ۲ر۵ ـ۴ر۵ ـ۶ر۵ ـ۸ و سه ربع بعداز ظهر ـ تلفن ۴۲۰۶۴

سینما سیلوانا
خشم خدایان (دوبله بفارسی)با شرکت: دلیپ کمار ـ پنمی شروع ۵ر۲ ـ۴ر۵ـ۶ر۵ ـ۸ر۵ بعداز ظهر تلفن ۲۳۷۷۷

سینما فری
دلباختگان(دوبله بفارسی) باشرکت: لینومانفردی ـ آنتونلاولادی .شروع: ۶ـ۸ر۵ بعد از ظهر ـتلفن۲۴۸۹۳

سینمافردوسی
وایکینگها(رنگی‌ـدوبله‌بفارسی) باشرکت: کرك‌کالاس ـ تونی کرتیس ـ شروع :۵ر۱۰ صبح ـ ۱۲ـ ۲ـ۴ـ۶ـ۸ بعد از ظهر ـ تلفن :۳۵۷۸۴

سینما مشعل
زراك‌خان (سینماسکوپ ـ رنگی) با شرکت :ویکتورماتیوز ـ آنیتااکبرك شروع:۲ـ۴ـ۶ـ۸ بعداز ظهر ـتلفن ۳۳۸۲۶

سینمامراد
شانس و عشق و تصادف با شرکت: دلکش ـ وحدت . شروع ۲ـ۴ـ۶ـ۸ بعداز ظهر تلفن: ۳۷۳۸۹

تآترها

تاتر پارس آناهیتا
اتللو باشرکت آذرمهر مهین اسکوئی ـمصطفی اسکوئی .شروع: ۸بعدازظهر تلفن۳۳۴۳۳ـ۳۸۸۱۱

تاتر تهران (سالن‌اول)
سرانجام باشرکت:موربن ـمصدق‌ـ بهمنیار .شروع :۸ر۵ بعد ازظهر

تئاترتهران (سالن‌دوم)
افسانه با شرکت : فرید ـ سیما شروع ۸ر۵ بعدازظهر .

جامعه باربد
بادبزن خانم ویندرمیر با شرکت: تروپ‌جعفری .شروع :۸ر۵بعدازظهر (جمعه‌ها دوسانس): تلفن:۳۲۲۶۵

دکتر ابوالقاسم بختیار

بایدبکسانیکه دراندیشه آبادانی هستند کمك کرد

درباره تحدید مالکیت نظر شما چیست

از چهار گوشهٔ رشت

این‌روزها گفتگوهای بسیار در روزنامه اطلاعات درباره کشاورزی شنیده میشود وخوانده میشود. در گفتارهای ماایرانیها یك کلمات زیده است که کسی به‌آنها اهمیت نمیدهد وسرسری خوانده شده واز دیده واندیشه میگذرد: مانندمهرس حالت مجنون زسایه پرور شهری زمن بمهرس کهاز سربکوی‌دوست دویدم جای دیگر:

دردمن بادیگری همره مکن

اونمك بردست ومن برزخم‌ریش

آنهائیکه طالب واژگون ساختن رشته‌زندگی چندتن مالك هستند اشتباه میکنند وگفتار آنان ازروی هوی وهوس است.

کسیکه پیش نهادی درباره‌تقسیم املاك میان کشاورزان می‌کند یا کسیکه همین جور خودبخود نظر میدهد بدون سنجش است. من‌یك پرده از کارهائیکه برای بهبود کشاورزی بکار بردهام وکوشش‌هائی دراین راه درسه‌سال گذشته‌بعمل آوردهام جلو شما میگذارم وازشما وخوانندگان درخواست میکنم که بااین پیش‌آمدهای انجام شده چه روشی رابابد پیش گرفت تاآنکه یاتحدید مالکیت یا تقسیم‌املاك صورت عمل بخود گیرد.

۱ـ تقریبا زمینهای پهناور بدون داشتن آب کوچکترین بری‌نخواهد داد.

۲ـ پیداکردن آب درایران تنها یك راه دارد وآنهم دردهات دور- دست احداث قنات کردن است یا آبادکردن قنوات کهنه.

۳ـ پیش‌بردن هریك از این دوامر مستلزم داشتن‌سرمایه کافروگزاف است.

۴ـ پس‌از خرج‌کردن یك مبلغ گزاف مالك یاکشاورز بایدبرداشتی داشته باشد کمبتواند به‌جای آن پولیکه بکار برده است بگذارد و زندگی خودرا نیز تامین نماید.

صدسال‌های پیش یك رشته‌قناتی راکه کسی‌میخواست ازنو احداث کند یاآنکه لاروبی کند مقنی‌روزی سه‌ریال یاچهار ریال مزد میگرفت امروز مقنی روزی ده‌تومان‌ودس‌مقنی روزی بیست‌تومان میخواهد.

مثلا بفده سال گذشته تنهایکصد هزارتومان برای بهبود یك رشته قنات پرداخته‌ام بازهم درانجام سال به‌موانع زیادی برخوردهایم. مالکین همسایه بهیچوجه نمیگذارند که دنباله چاههای خودرا بالا به‌برم نتیجه این است که یکصد هزار تومان رفته وکار ناتمام مانده است اقلا پنجاه مرتبه بمزاندارمری محل مراجعه شده ونشستند وپیمان‌بسته‌اند یك پول هیاز طرفین گرفته‌اند و رفته‌اند یك هفته نمیگذرد که‌دوباره راه پیشرفت رامی‌بندند. اگر به دادگستری محل مراجعه شودبایدیك عمردوید وبدون بهره تکلیف چیست؟

۶ـ برای‌مکانیزه کردن کشاورزی درسه‌سال گذشته دویست هزار تومان پول تراکتور، جوب‌کن و تریلی اتومبیل باری واتومبیل کوچك برای رفت‌وآمد بین ده شهروسر- کشی به وضع کار دادهام دروسط کار تراکتور میشکند باید کاررا بکلی خواباند وماشین راازده‌بارکرد و آورد به‌شهر پیش یکی ازکمپانی های فروشنده برای تعمیر دردوسال نزدیك به‌پنجاه هزارتومان برای تعمیر پرداخته‌ام ومتجاوز از پنجاه هزارتومان بواسطه فرسودگی از ارزش ماشین کاسته شده

هنگام دروکه کامبین‌میشکند آن فصلی است که‌گندم خشك شده‌و برای چیدن حاضر است آنوقت عمله روزی هشت‌تومان وده‌تومان‌باید گرفت تاگندم رابایاجورادرو کند این پول ازکجا می‌آید جوهر خرواری خودتومان گندم خرواری یکصدو پنجاه تومان یکصد خروار جویس از خوردکردن وپاك کردن نه هزار تومان آنهم اگر شهرآورده‌شود.

یکصد خروار گندم پانزده هزار تومان به‌کجا خواهدرسید پول تعمیرات راکه میتواند بدهد. یاپول کارکرد رابدهد یاپول‌زندگی مالك رابدهد کدام کشاورز چنین سرمایه دارد که‌بتواند در برابر این مخارجات کمرراست کند و کدام مالك میتواند از جیب خود خرج کند تاابد.

درآمد کم‌خرج زیاد تمام مالکین تاکمر زیر قرض وبده‌کاری‌هستند خود این جانب بیك تعهدات بسیار سخت هم‌اکنون یکصد هزارتومان به‌بانك کشاورزی وشاید پنجاه هزارتومان به‌بانك رهنی بده‌کارم وپنجاه هزارتومان بافرع کمرشکن به‌مردم بیرونی بده‌کارم.

باید راه‌کاررا پیداکرد بایدتعمیر گاه‌های سیار برای این ماشین‌آلات دردهات درست شود باید بکسانیکه درکار واندیشه آبادانی هستند کمك کرد. نشستند وگفتند وبرخاستند دردمارا دوا نمیکند باید در دنبال کاررفت ودیدنواقص چیست زمین مال مالك یادردست کشاورز هر دوباید راه‌نمائی شوند ونواقص‌کار آنرا پیداکرد ودرصدد برآمدکه تصفیه نمود.

تاآخر آذر کلیه عملیات وصول‌مالیات پرونده‌های مالیاتی انجام میشود

متصدیان پرونده‌هائی‌که بلااقدام مانده است تحت تعقیب قرارمیگیرند ازطرف پیشکار دارائی تهران بازرسانی بکلیه ادارات وصول اعزام شدند چنانچه‌پرونده‌های بلااقدام مانده باشد متصدیان آن تحت تعقیب قرار خواهند گرفت

خبرنگارما ازوزارت دارائی گزارش میدهد برای تسریع دراقدام پرونده‌های مالیاتی پیشکارداراثی تهران بکلیه روسای ادارات وصول دستور داد کلیه روسای بخشهای مالیاتی مکلفند بموقع بهریك از پرونده‌های مالیاتی ابوابجمعی خود رسیدگی نمایند وکلیه عملیاتی که درباره پرونده‌های مالیاتی بایستی انجام شود منتها تاآخر همانسال اقدام گردد.

اقدام پرونده ها

پیشکار دارائی تهران درنامه‌خود بروسای ادارات وصول تذکر داده است که غفلت کارمندان درانجام وظیفه موجب‌شده‌است علاوه برآنکه بموقع ودرسال مالیاتی پرونده ها مورد اقدام‌قرار نمیگیرد حتی دراقدام نسبت به‌بعضی پرونده‌ها کوتاهی‌و بی‌اعتنائی میشودکه درشرف مشمول مروزمان قرار میگیرند وباید در آخرین ساعت باعجله بسیار آنهارا مورد اقدام قرارداد که‌ناچار مقداری از پیش‌آگهی هادر مجله رسمی درج میگردد که‌هم موجب تحمل‌خرج زیاد وتحمیل بربودجه کشور است وهم در بین مودیان اشخاصی معروف مشاهده میشوند.

تاآخر آذر

مطابق این دستور کلیه روسای بخشهای وامضای وصول پرونده‌های مالیاتی موظفند که‌تاآخر آذرهرسال نسبت بکلیه پرونده‌های موجود کلیه عملیات مربوط بوصول مانند صدور پیش آگهی دعوت‌کمیسیون واجرای قولد صادره را انجام دهند بطوریکه در آخر آذرمطالبه مالیات وعملیات مربوط بوصول پرونده‌های مربوط بسالهای گذشته مسکوت نمانده باشد چنانچه مالیات پرونده‌ای بدون دلیل مطالبه نشده باشد دلیل برسوء نیت‌کارمند اقدام کننده و رئیس قسمت مربوطه خواهد بود و فورا متصدیان مربوطه منتظرخدمت خواهند شد.

پیشکار دارائی تهران باداره‌نظارت و بازرسی دستور داد که‌بااعزام بازرس بادارات وصول نظارت‌دقیق در مورد پرونده‌های مالیاتی بعمل آورند وچنانچه‌پرونده‌ای بلااقدام‌مانده باشد طبق‌گزارش بازرسان اعزامی متصدی آن تحت تعقیب قرارخواهد گرفت.

خبرهائی ازشهر

تهیه مقدمات اسفالت

چون فصل زمستان فرا رسیده و عملیات اسفالت غیر مقدور است از طرف شهرداری یك عده ۲۵۰ نفری عمله و رفتگر مامور شن ریزی و تهیه مقدمات اسفالت شده‌اند.

شن ریزی

خیابانهای امامزاده حسن، قلعه مرغی، سلیمانیه و شوش توسط دسته مخصوص شهرداری شن‌ریزی و تسطیح شده‌است.

درختکاری

درجاده کرج محل کسری درخت‌ها گود برداری شده و نهال هائی غرس گردید دراطراف خیابانهای نصرت و فرصت نیز درختکاری شد.

فروش ماهی

انواع‌ماهیها در کامیونهائی که ازطرف شرکت شیلات درنقاط پررفت‌و آمد شهر گذاشته شده‌است برای فروش آماده است.

محل فروش ماهی فعلا دروازه‌غار، میدان تجریش، میدان سپه، مسجد شاه، سبزه‌میدان، میدان شهناز، مخبرالدوله، سلسبیل، میدان خراسان و میدان گمرك میباشد.

نظافت نهرها

نهرهای خیابانهای شهناز ژاله و سعدی لاروبی و نظافت شده.

برچسب

دراکثر مغازه‌های شهر طبق دستور شهردار تهران روی اجناس برچسب‌ها گذارده شده.

لجن برداری

ازاین پس عمل لجن برداری و لاروبی کردن نهرهای خیابانهای شهر شبانه انجام میشود تا نظافت شهر حفظ شدهمو مزاحمتی برای اهالی پایتخت فراهم نشود.

سدمعبر

درپیاده روهای سبزه‌میدان که محل رفتو آمدعده کثیری از اهالی تهران است وجود دست‌فروشان دوره‌گرد رفتو آمد عابرین را مشکل ساخته است.

نمونه برداری از مواد غذائی

دیروز بازرسان بهداشت اداره کل بهداری شهرداری از ۴۴ محل کسب پیشه‌وران بازدید ودر یك مورد از مواد غذائی مشکوك نمونه برداری نمودند.

خروج یك‌واگن‌از خط قطاررادرناحیه‌اراك متوقف کرد

مامورین راه آهن فورا خط را آزاد و واگن رابر روی خط قرار دادند ـ بابکار افتادن علائم الکتریکی در راه آهن سوانح از بین میرود

امروز خبرنگار ما اطلاع داد که یك قطار باری راه آهن بر اثر خروج یکی از مخازن آن‌درایستگاه قم از خط خارج شده است محور دیزل های قطار مزبور هنگامیکه وارد ایستگاه قم‌میگردید بعلت نامعلومی منحرف گردید و بر اثر تغییر جهت آنی قطار کمربندمخزن پاره وواگن از خط خارج شد.

آقای مهندس فتحی مدیر کل‌فنی راه اهن بخبرنگار ما گفت که در این حادثه خسارت جانی و مالی براه آهن وارد نشده و خط سرتاسری نیز بهیچوجه مسدود نگردیده است. بدستور مدیر کل راه آهن مامورین ناحیه تهران باتفاق مامورین سوانح و واگنهای مجهز نجات راه آهن به محل‌حادثه رفتند مخزن منحرف در ظرف‌مدت کوتاهی برروی خط قرار گرفت وخط راه آهن برای عبور و مرور آماده گردید یك مقام راه آهن افزود که این قبیل تصادفات معمولا در کلیه راه آهن های دنیا روی میدهد واصولا اجتناب ناپذیر بوده وبسیار جزئی است ولی با نصب علائم الکتریکی وسوزنهای برقی‌در راه آهن سوانح از بین خواهدرفت.

بیاد هایدن

درتالار فرهنك برنامه مخصوصی اجرا شد

بیاد بود یکصد و پنجاهمین سال درگذشت آهنگساز بزرك اتریشی «ژوزف هایدن» ارکستر سنفونیك تهران برنامه مخصوصی ازآثار از آثار هایدن ـ موتسارت ـ‌پرسل در تالار فرهنك اجرا کرد.

در این مراسم آقای علاء وزیر دربار شاهنشاهی و آقای «دکتر اوژن بورش» وزیر مختار اتریش وجمعی از شخصیتهای خارجی‌شرکت داشتند.

در خلال اجرای برنامه چندین بار حضار نسبت به اعضای ارکستر سنفونیك تهران ابراز احساسات کردند.

«ژوزف هایدن» در ۳۱ مارس ۱۷۳۳ در اتریش بدنیا آمدپدرش ارابه ساز فقیری بود و مادرش در قصر ثروتمندان آشپزی میکرد.

وی از شش سالگی در کلیسا شروع به آواز خواندن نمود. هایدن درسال ۱۹۴۹ شروع بساختن آهنگ نمود و اولین موسیقیدانی بود که فرم سنفونی را ایجاد کرد و ۱۰۴ سنفونی ساخت.

آگهی جهت اطلاع
بانو ماهوش رحمانی

پیرو آگهی های شماره ۹۸۱۷ ـ۲۷ر۱۰ر۳۷و۹۸۱۸ ـ۲۸ر۱۰ر۳۷و ۹۸۱۹ـ۲۹ر۱۰ر۳۷ روز نامه‌اطلاعات و روزنامه رسمی کشور شاهنشاهی موضوع دادخواست پژوهشی آقای رجبعلی اعظمی از دادنامه ۲۰۰ـ ۱۳ر۵ر۳۶دادگاه‌بخش‌شاهی بطرفیت‌شما بخواسته ابطال اجرائیه مقومه‌پنجاه هزار ریال‌بشرح‌پرونده ۵ـ۲۱۰ـ۳۷ که‌جلسه دادرسی بمنظور رسیدگی برای روز ۱۰ر۱۱ر۳۸ساعت ۱۱صبح تعیین شده لازم‌است درروز وساعت مقرر جهت‌رسیدگی در شعبه ۲دادگاه شهرستان حاضر شوید ودرصورت عدم حضور اقدام قانونی بعمل‌خواهد آمد.

مدیر دفتر دادگاههای شهرستان ساوی. تجلی

۲۴۶۲۶ـ

دو قاشق مرتاخوری اُومالتین را با کمی شکر در یك فنجان شیر یا آب گرم مخلوط کرده و میل نمائید

فروش در کلیه خواروبارفروشیها و داروخانه‌های معتبر تهران و شهرستانها

آ ـ ۳۴۶۸۰

آ ـ ۳۴۵۵۰

آ ـ ۳۴۶۷۰

فرهنگی - ورزشی

داستان سفر هندوستان

«۵»

اسمعیل اکبری

اعضای تیم ملی‌فوتبال ایران‌که در اولین مسابقه بافوتبالیست های اسرائیل رو برو شدند عبارت بودند از محمد بیاتی گلر، حاجی مختار، رنجبر، هجری، شیرزادگان، حیدری، مرب ، نوریان ،جمالی، برمکی، عارف وآقایان سلطانی ، نوآموز، دبیر سیاقی نیز وزرو بودند دهداری هم بعلت بیماری نتوانست در تیم ملی قرار بگیرد.

بازی شروع شد

پس از ورود هر دو تیم بزمین بین آقای عارف کاپیتان تیم ملی ایران و آقای «سموئل» کاپیتان‌تیم ملی اسرائیل هدایائی رد و بدل شد» بیش از سی هزار نفر تماشاچی در استادیوم برای تماشای این مسابقه مهیج اجتماع نموده بودند بالاخره مسابقه با سوت داور هندوستانی با حرارت خاصی آغاز شد در دودقیقه اول مسابقه تیم اسرائیل چندین حمله شدید بر روی دروازه ایران نمود ولی دفاع تیم ایران آقایان عرب ،عارف، نوریان، رنجبر و جمالی بخوبی استقامت بخرج دادند و کلیه حملات تیم اسرائیل را دفع نمودند، تیم اسرائیل که چنین حرارتی از قهرمانان جوان تیم ایران دیده بود بی اندازه کلافه شده بود . بهمین ترتیب نیمه اول مسابقه خاتمه یافت و هیچ یك ازطرفین موفق بزدن گل نشدند .

دهداری وارد شد .

هاف تیم دوم که شروع شد دهداری با حال مریضی نتوانست ازبازی کردن خود داری کند . سرهنگ مکری اورا وارد زمین‌کرد و شیرزادگان از زمین خارج شد. سوت نیمه دوم که زده شدتیم ایران بسرعت عجیبی بازی را شروع کرد و هنوز بیش از چهار دقیقه از بازی نگذشته بود که یك توپ از گوش راست بوسیله حاجی مختار روی پای دهداری افتاده شد دهداری نیز بدون‌تاخیر توپ را به برمکی گوش چپ‌ایران داد، برمکی هم باشوت بسیار محکم وزیبائی توپ را وارد دروازه اسرائیل نمود اولین پیروزی تیم ایران چنان اثری بر روی تماشاچیان گذاشت که تاچند دقیقه استادیوم از ابراز احساسات تماشاچیان بخود میلرزید .

عکاسان خطا کار

قبل از شروع مسابقه فوتبال عکاسان و مخبرین روز نامه‌های هندوستان برای گرفتن عکس جالب در پشت دروازه ایران اجتماع نمودند زیرا برای آنها باخت تیم ایران امری مسلم و قطعی بود ، ولی بمداز اینکه فوتبالیست‌های‌ما اولین پیروزی را کسب کردند ، عکاسان و خبر نگاران بناچار تعویض جا کردند ودر پشت دروازه اسرائیل بانتظارتوپهای بعدی‌نشستند اتفاقا پنج دقیقه بعد عارف ازسنتر توپی به دهداری داد دهداری از چند نفر توپ راگلزداند و به‌هجری داد، هجری هم بدون اندك تامل توپ را بدروازه اسرائیل وارد نمود .

فعالیت فوتبالیست های اسرائیل که شکست خودرا حتمی دیده بودند ازاین لحظه بشدت اضافه شد ولی نه تنها نتوانستند جبران شکست خود را بنمایند بلکه در لحظات آخر مسابقه حاج مختار توپی را بدهداری پاس داد و دهداری آخرین پیروزی رابرای تیم ایران کسب کرد، واقعا لحظه بسیار جالبی ایجاد شده بود فوتبالیست های ایرانی دروازه اسرائیل را بتوپ بسته بودند و مرتبا ازچپ واز راست شوتهای محکمی بدروازه اسرائیل میشد بالاخره این مسابقه سه بر هیچ بنفع تیم ایران خاتمه یافت وبه محضی که مسابقه تمام شد مردم بیاتی گلر تیم ایران راکه دو چندین حمله خطرناك تیم اسرائیل بسیار عالی دفاع کرده بود روی دست بلند کردند. استادیوم ورزشی «اوناکولام» تا چندین دقیقه وضع عادی نداشت ، مردم بهیچ وجه نمیتوانستند قبول کنند که‌ایران اسرائیل را شکست داده است آری مادر اولین مسابقه خود بنحو شایسته ای پیروزی کسب کرده بودیم .

ناتمام

مسابقات بسکتبال جوانان

ازفدراسیون بسکتبال کشوراطلاع میدهند که‌دنباله مسابقات بسکتبال جوانان ازروز شنبه ششم دیماهمه هفته روزهای دوشنبه وچهار شنبه انجام خواهد شد .

از: اسپهانی

شاه وملکه ورزشکار

بمناسبت ازدواج شاهنشاه مابا دوشیزه فرح دیبا شادی و خوشوقتی ملت‌ایران بحداعلا رسید. هرکس در هریله اجتماعی نسبت به‌این وصلت فرخنده ابراز علاقه میکند. بنظر ما جامعه ورزشکاران حق دارند که‌در این‌سرور و شادمانی خودرا پیشرو بدانند وبخود ببالند. زیراهم شاهنشاه و هم‌ملکه باورزش ریشه های ناگسستنی دارند وعلاوه برسوابق درخشان ورزشی اکنون نیزاز میدانهای ورزش کنار نمیباشند.

شاهنشاه ما از دوران جوانی همیشه یکی از ورزشکاران‌طراز اول‌بودندو مقام شامخ معظم‌الیه در تاریخ ورزش ثبت است . شاهنشاه رهبر عالیقدر ورزشکاران ایران هستند و علاقه و توجه خاص شخص اول مهین‌ما بوده است که ورزش ایران در میدانهای بین‌المللی جای خودراباز کرده است. فهم عالی‌ورزشی ودستورات حکیمانه شاهنشاه الهام‌بخش ورزشکاران و ورزش‌دوستان می‌باشد. باوجود گرفتاریهای روز افزون اکنون نیز شاهنشاه در رشته های تنیس، اسکی ،سوارکاری ، والیبال مهارت خاصی دارند.

ملکه ایران هنوز هم از ورزشکاران فعال محسوب میشوند دردوران تحصیلی از لحاظ امرورزش نیز نسبت بسایرین برتری داشتندو بارها بمقام قهرمانی رسیدند وحتی بهاس این پیروزی هاچندین بار از دست شاهنشاه جوائز ورزشی دریافت کردند.

جامعه ورزشکاران باقلب پاك وملواز احساسات بی‌شائبه از خداوند متعال برای خاندان سلطنتی خوشبختی ابدی‌میطلبند.

آغاز هفته تبلیغات فرهنگ

بطوریکه خبرنگار ما اطلاع‌میدهد . نظر باینکه طرح بزرگ انتشاراتی کشور ازروز ۲۹ آذرماه جاری بمدت‌چهار هفته با پیام اعلیحضرت همایون شاهنشاه آغاز شدو اولین هفته‌آن مربوط بفرهنگ میباشد. لذا نمایشگاه‌عکس که نمودار فعالیتهای شش ساله اخیر فرهنگ کشور میباشد در تالار موزه ایران‌باستان ترتیب داده شد که مشاهده آن برای عموم آزاد است. ضمنا از روز چهارشنبه اول آذرماه جاری بمدت پنج‌روز تماشای موزه ایران‌باستان از ساعت ۹ صبح تا ۱۲واز ۳تا۶ بعداز ظهربرای عموم مجانی‌و آزاد میباشد.

معاون مدیرکل یونسکو درتهران

آقای آدیشه شیا معاون مدیر کل یونسکو بتهران آمدند تانسبت بطرح اجرای قرارداد تاسیس و ایجاد پلی‌تکنیك تهران با مقامات وزارت فرهنك مذاکره نمایند .

ایـن‌مذاکـرات درتعقیب مسافرت معاون فنی وحرفه ای وزارت‌فرهنك بامریکا که تابستان گذشته صورت گرفت میباشد .

صندوق مخصوص سازمان ملـل متحد مبلغ یکمیلیون وهشتصد هزار دولار برای اجرای این طرح بوزارت فرهنك اهداء نموده است .

پایان کنفرانس سرپرستان تعلیمات خانه‌داری‌استانها

برای مذاکره دراطراف کلاسهای کارآموزی خانه‌داری کنفرانسی مرکب از سرپرستان تعلیمات‌خانه‌داری استانهای کشور بمدت ۱۰ روزاز ۲۰آذرماه در اداره امورخانه‌داری وزارت فرهنك تشکیل شد.

دراین کنفرانس تصمیم گرفته شد که‌از این پس کلاسهای کارآموزی خانه‌داری در ایام‌تابستان در مراکز استانها تشکیل شود و متخصصین امورخانه‌داری برای راهنمائی مربیان بحوزه هائی که کلاس کارآموزی تشکیل شده است مسافرت نمایند.

ضمنا برای تاسیس کلاس جهت راهنمائی مادران و طرح مشکلاتی که‌در کار مربیان خانه‌داری موجود است وفراهم کردن تسهیلات لازم مذاکره شد.

بهمین مناسبت روز گذشته وزیر فرهنك با معاونین فنی وتعلیماتی وچندتن از مدیران کل و روسای ادارات وزارت فرهنك در اداره‌مامور خانه‌داری حضور یافتند و با شرکت مربیان‌و سرپرستان تعلیمات‌خانه‌داری استانها مذاکراتی برای رفع نقائص کارصورت گرفت و تصمیمات لازم اتخاذ گردید.

سردر میرچخماق

سردرمیرچخماق یزد از بنا های تاریخی دوره قاجاریه واز آثار برجسته قرون اخیر میباشد که اخیرا اداره کل باستان شناسی برای تعمین آن اقداماتی کرده است اما شهرداری یزد بقصد اتصال خیابانهائی که در دو جهت‌سردر قرار دارد اصرار در خرابی این بنای تاریخی نموده و اداره کل باستان شناسی نیز مانع از این کار شده

چند روز قبل آقای صمیمی رئیس اداره کل باستان شناسی برای مذاکره در اطراف این موضوع به یزد عزیمت نمود طرحی که باستان شناسی برای جلو گیری از تخریب این بنای تاریخی داده آنستکه دو خیابان کم عرض از طرفین سردر عبور کند تا بایـن وسیلـه سر در امیـر چخماق یـزد خراب نشود

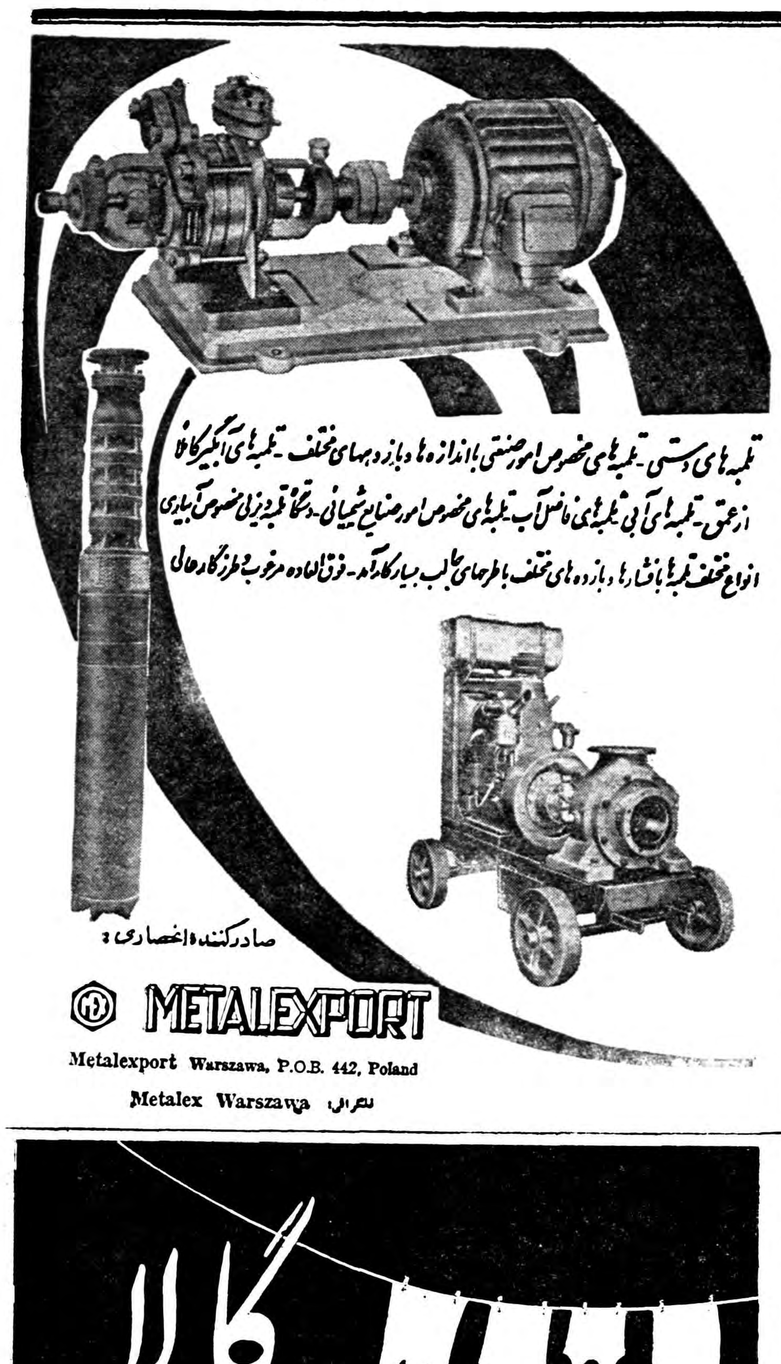

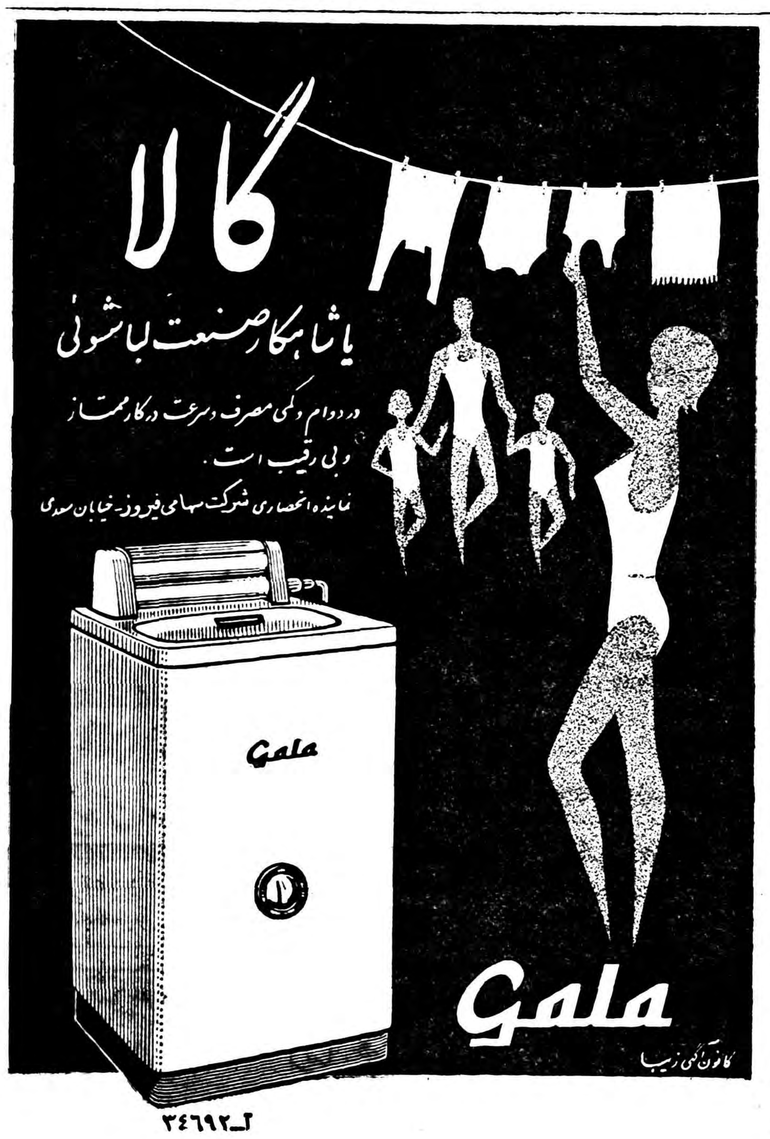

امشب

سینما گنج جدید

دنی کی قهرمان کمدی‌جهان درشاهکار محصولات ساموئل گلدین فیلم‌تمام رنگی

هانز کریستین آندرسن ((نوای امید))

باشتراك: فارلی گرینجر هنرمند محبوب آمریکا زیزی ژانمر بزرگترین بالرین آروپا

شروع سانسها: ۳ـ۵ـ۷ـ۹ بعدازظهر

مکتوب

دویست و هفتم

دی‌ماه ۱۳۳۸

دوست گرامی ـ چندیست در رادیو برنامه جدیدی ساز کرده‌اند بنام «مرزدانش» که اکثر گفتگو های آن عام‌المنفعه است. مثلا یك روز مفاد گفتگو برسر آفت‌های حسن روابط ایرانیان بود بایکدیگر و بنظرم مفید می‌آید که خلاصه‌ای از آنرا برایتان نقل کنم: گوینده میگفت روابط ماایرانیان بایکدیگر بتدریج که درمدارج اجتماعی بالا میرویم، بدتر میشود: دهقانان بیسواد غالبا روابطشان بایکدیگر خوب است، ازدیدن همدیگر قلبا وواقعا خوشنود میشوند، از بعضی همکاریها ومساعدتهای نوعدوستانه مضایقه نمیکنند. شوفرهای بیابان هم همینطورند ولی دهاتیان شهر نشین ورانندهای داخل شهرها نصف آن همکاری ومهربانی همقطاران بیابانی راندارند. خلاصه میگفت این حس خوش‌بینی وهمکاری همینطور رفته رفته کم میشود تابجائیکه وقتی مثلا بمدیر کلها و بالاتر میرسیم می‌بینیم همه ازهم بیمناك ودائما رنجیده خاطر و تیشه برای خود هستند. خوب تردیدی نیست که اگراین حالت روحیه یعنی بدگمانی و بدبینی وعدم میل همکاری عمومیت پیدا کندمانع مهمی برای پیشرفت جامعه خواهد شد. پس نهایت ضرورت رادارد که اول بگردیم به‌بینیم چه‌عواملی موجب پیدایش این آفت‌های حسن‌روابط شده‌است و بعدراه علاجی برای آن بجوئیم. ـ گوینده، عوامل ایجاداین بدگمانی و بدبینی را دوقسمت کرده، یکی عوامل مربوط به‌محیط اجتماعی (که‌مسکوت گذاشت) ودیگرعوامل مربوط‌بعلل روحی‌واخلاقی افراد، که باختصار توضیح دادو گفت: مهمترین آن عوامل‌اول بیم‌است‌و دوم توقع. میگفت پرواضح‌است که‌اگر شما از رفیق یارئیستان بیم و هراسی دردل داشته باشید میل آمیزش وهمکاری‌وصمیمیت بااورا پیدا نمیکنید. چون، بخلاف عقیده آنهائی که‌میگویند «ایرانی فقط تابع ترس وزور است» بعقیده من آنچه مسلم‌بنظر می‌آید اینست که زور وترس کاملابرضد محبت است وهمانطور که محبت کشش‌دارد وآدم‌رابسوی محبوب میکشاند و بخوشخدمتی وا میدارد بیم و هراس انسان را میگریزاند و به‌خرابکاری‌تحریك میکند ....

گوینده راجع بعامل دوم‌میگفت کمتر کسی است دربین ماکه‌روزی چندین‌بار، یاخودش در معرض توقعات بیجا واقع‌نشود، یاازدیگران انتظارات بیجا نداشته باشد. مثلا خود بنده بیجهت متوقعم‌فلان دوست‌متنفذازانتقادمن‌خوشش‌بیاید، و حال آنکه اگر منصفانه‌بسنجم و بخاطر آورم که ضعف روحیه دوست من طوریست که تعریف و تمجید شنیدن از نان شب‌برایش واجب‌تر وایراد (ولوخیرخواهانه باشد) ازخنجر دردناکتر است، آنوقت توقعات بیجایم کم میشود وازاو نمیرنجم که چرا تاب تنقید ندارد ومرابه‌تن نمیگیرد ...

تااینجا آنچه گوینده گفت، بقول خودش برای ایرانیان‌تازگی نداشت. فقط حسنش این بود که‌موضوع را ازسایر مطالب‌جدا کرده ومشخص نموده بود. ولی آنچه بعد اضافه نمود واقعاتازگی داشت. چون میگفت این توقعات بیجای رنجش‌آور، که موجب‌دوری جستن و تك‌روی‌وهمکاری‌نداشتن ومیل‌خرابکاری عده زیادی از هموطنان ماشده یکی از علل‌مهمش چیزیست که کمتر کسی میتواند حدس بزند: آیا هیچ میتوانستید حدس بزنید که‌اگر شما ازشخص خودتان ناراضی باشید، مثلارفتاری بخلاف سلیقه ومیل خودتان کرده باشید، ممکن است فورا توقعات بیجا وبیموردی نسبت به‌بعضی از اشخاص که باشما سر وکار دارند پیدا کنید؟ تصور بفرمائید زنی را که‌در حین آشپزی غذای خود و شوهرش را سوزانده باشد. این زن بعلت اینکه خودرا خطاکار میداند و از خودش ناراضی است فورا احتیاج نوازش و محبت زیادتری از شوهرش پیدا میکند، و چون در چنین مواردی غالبا بجای نوازش، ملامت‌هم‌میشنود، به‌بینید چقدر مجروح و رنجیده خاطر میگردد (چه بسا نطفه جدائی ها که‌از همین توقعات کوچك انجام نشده ایجاد میشود)....

خلاصه گوینده از این بحث دو نتیجه بسیار آموزنده بدست آورد: یکی اینکه با تمرین روزانه ما می توانیم ازتوقعات بیجای خودبکاهیم و نتیجه رنجش و بدبینی و گنده دماغی خود را تسکین دهیم.

دیگر اینکه هروقت در مقابل‌توقع بیجائی واقع شدیم (و آن روزی چندین بار است) بفهمیم که‌آنها هم بعلت نارضایتی از خود و ازاینکه رفتارشان مطابق توقعی که خودشان از خودشان دارند نیست، این همه پرمدعائی و پرتوقعی را نسبت بدیگران‌پیدا کرده‌اند. بنابراین بجای رنجش وخشم باید با اغماض و رافت به آنها بنگریم چون بحکم احتیاج درونی مجبورند و بنابر این معذور.

•••

دیگر اینکه ـ در طی این هفت روز گذشته بعضی از جرائد صبح، بدفاع از دولت برخاسته و بنده را بباد انتقاد گرفته‌بودند، که ای قلندر گوشه نشین، کنار گود ماندن وایراد گرفتن کار آسانی است. اگر مردی‌خودت بمیدان بیا ـ (این حرف واقعا صحیح است چون از خواجه خواجگی بر می آید نه عکس آن) ـ دیگری بزبان حال نوشته بود تو خودت زمانی وعده کردی «عدالت اتوماتیك» بسازی ولی حتی جرئت‌قبول‌وشروع کار را هم نکردی، با اینحال چطور از کار پهلوانانی که‌در وسط گود کشتی میگیرند خرده میگیری؟ ـ حقیقتا این‌حرفهم‌بسیاردرست است وبنده باید از این تذکرات خیر خواهانه همقلمانم متشکر باشم، ولواینکه بالحن بسیار نامهربانی نوشته شده باشد. چون در آن زمان بنده تافهمیدم لیاقت این را ندارم که خودرا باسیاست روزتطبیق کنم، باوجود وعده علنی که‌جاهلانه داده‌بودم، از رفتن بعدلیه شانه خالی کردم وخدارا شکر که‌از آن به بعد وزرای لایقی یکی بعد از دیگری بعدلیه رفتند و روزبروز عدالت را بشیوه دیگری اتوماتیك فرمودند!

در اینجا با اعتراف به بی‌لیاقتی خود، فقط یك سئوال از همقلمان عزیز دارم، وآن اینست که آیا بنده‌ای که میدانم لیاقت قبول کار وهمرنك شدن باسیاست را ندارم گناهکارترم، یادوستانی که‌قبول کارهائی‌را میکنند که در آن‌ناشیند؟ مگر نشنیده‌اید که حکماء گفته‌اند «در مشاغل عمومی‌به کسی که‌کاری را که بلد نیست بعهده میگیردرحم نکنید» و من طالب رحم شما هستم ورای طاعت (آزادگان) زما مطلب که‌شیخ‌مذهب‌ما (بندگی) گنه‌دانست فعلاتا هفته آتیه خدا نگهدار

دوستدار شما

[signature]

پارکر ۵۱ شاهکاری است

که باروش درخشان ومعروف پارکر ساخته میشود

کارگرانی که در موسسه باعظمت پارکر کار میکنند مانند استادان صنعتگر قدیم با حد اعلای دقت وظرافت قلم خودنویس پارکر ۵۱ را که زیباترین خودنویس جهانست وهمه آرزوی آنرا دارند میسازند

خودنویس پارکر ۵۱ بوسیله دقیقترین وکاملترین ماشینهای جدید، با بهترین وبادوام‌ترین مصالح ودقت فنی زیاد تهیه میگردد

درسراسر دنیا پارکر ۵۱ باستحکام وزیبائی معروف است

برای خودتان وهدیه بدوستان پارکر ۵۱ را انتخاب کنید

Parker "51"

پارکر ۵۱ یکی از محصولات شرکت پارکر است

دشمن در کمین است

دریکی ازپرماجراترین صحنه‌های تاریخ ایران دوجوان بخونخواهی پدرشان‌که قربانی دسیسه وسعایت‌شده است وارد میدان میشوند و ....

چیره دست‌ترین نویسنده‌داستانهای قهرمانی وتاریخی

ازاین ماجرای بزرك داستانی تهیه کرده‌است که باآغاز سال جدید

اطلاعات جوانان

تقدیم جوانان میشود ـ پنجشنبه اولین قسمت‌داستان مهیج «دشمن درکمین است» همراه اولین شماره سال جدید اطلاعات جوانان بدست شما میرسد

۵ ریال

Optalidon
اپطالیدن ساندوز محصول سویس

اپطالیدون ساندوز را فقط درکاغذهای زرورقی که دارای علامت مخصوص ساندوز است خریداری فرمائید

همشهریان گرامی خامنه‌ای‌های مقیم پایتخت

ازاینکه برای پیشرفت امور عمرانی زادگاه خود«شهر خامنه» از هرگونه فداکاری مادی ومعنوی دریغ نفرموده واز حجةالاسلام جناب آقای حاج‌میرزا صادق شریعتی باقبول پیشنهادات معظم‌له(پرداخت‌هزینه ساختمان‌بیمارستان وقبول عضویت جمعیت شیروخورشید سرخ خامنه وسایر امورات اجتماعی) حسن استقبال فرموده وموجبات رفاه وسربلندی اهالی خامنه رافراهم فرموده‌اید قاطبهٔ اهالی خامنه مراتب سپاسگزاری وقدردانی خودشانرا تقدیم وتوفیق همشهریان عزیز خودرا ازخدای‌بزرك خواستارند.

بامضای عده‌زیادی ازاهالی

آ ـ ۳۴۶۲۸

آگهی مناقصه

سازمان چای وزارت گمرکات و انحصارات خرید ده‌هزار عددصندوق چوبی سی‌کیلوئی از طریق مناقصه خریداری مینماید. سپرده شرکت در مناقصه معادل صدی پنج نرخ‌پیشنهادی است.

پیشنهادات تا آخر وقت اداری روز ۱۵ر۱۰ر۳۸ قبول ودرساعت ۱۰صبح روز بعد در محل سازمان چای واقع در کاخ وزارت گمرکات وانحصارات باز و قرائت میشود. داوطلبان بایستی برای اطلاع از شرایط مناقصه به‌دفتر سازمان چای مراجعه نمایند.

سازمان چای

آ ـ ۳۴۷۷۴

دراینموقع که بخواست پروردگار بزرك جهت ادامه تحصیل کشور عزیزم را بقصد اروپا ترك وعازم آلمان غربی هستم باردیگر ازفرصت استفاده کرده از خویشاوندان و دوستان ارجمند تودیع وخداحافظی مینمایم.

[signature]

شرکت سیرمات

خیابان تخت جمشید شماره ۲۹۳ روبروی سفارت آمریکا تلفن ۶۹۰۳۶

لوازم راهسازی و ساختمانی

نماینده و توزیع کننده لوازم راهسازی وساختمانی از قبیل

کمپرسور دستگاه جوشکاری متحرک	C . L . M	بیل مکانیکی	Pinguely Ville-Gozet
غلطک پاچه بزی	Albaret	کونگاسور	Neyret-Beylier
لوازم اسفالت راه	Ermont	لوازم ساختمانی ومعدن	Boilot Petolat, Laho, Hico

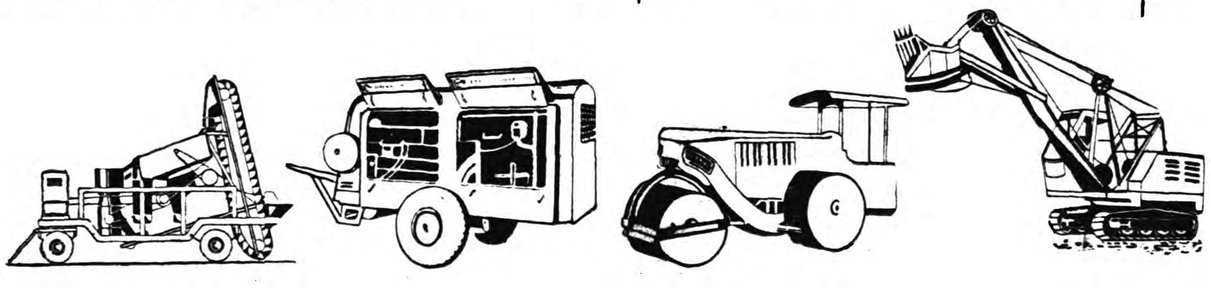

۳۴۵۰۸ ـ ۲

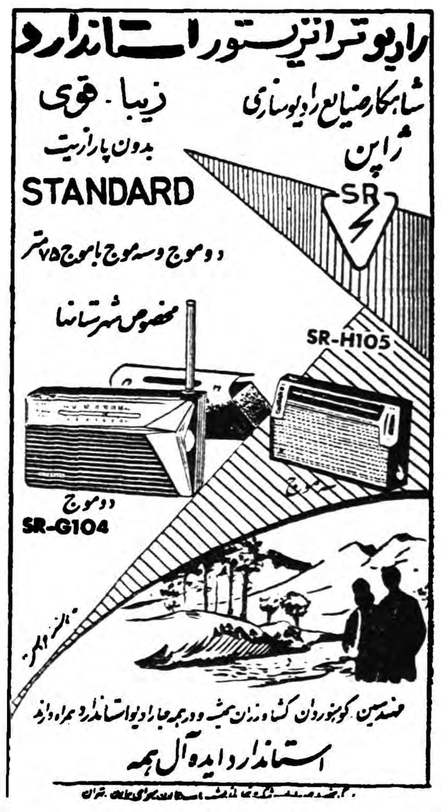
رادیو ترانزیستور استاندارد
شاهکار صنایع رادیوسازی ژاپن
زیبا ـ قوی
بدون پارازیت
STANDARD
SR
دو موج وسه موج باموج ۷۵ متر
مخصوص شهرستانها
SR-H105
دو موج
SR-G104
مهندسین کوهنوردان کشاورزان همیشه ودرهمه جا رادیو استاندارد همراه دارند
استاندارد ایده آل همه

صحنه های سرور انگیز کاخهای

بقیه از صفحه اول

آرایش دوشیزه فرح در ساعت دو و نیم بعداز ظهر پایان یافت وهنگامی که والاحضرت شهناز رسیدند ، دوشیزه فرح از طبقه دوم محل اقامت خود پائین آمده و دست والاحضرت شهناز راصمیمانه فشردند . درهمین وقت آقای دکتر اقبال و بانو - آقای وزیر دربار شاهنشاهی وبانو و آقای قره گوزلو رئیس تشریفات دربار شاهنشاهی هم رسیده بودند و موکب عروس ایران برای حرکت بکاخ سلطنتی آماده میگردید.

لباس عروس چشم را از زیبائی و درخشش خود خیره میکرد. عروس نیمتاجی از الماس بسر داشت و گردن بندی از برلیان نیز سینه او را زینت میداد.

وقتی عروس ایران از بنای دوطبقه محل اقامت خود در دروس قدم بیرون نهاد ، ساعت سه و هفت دقیقه بعد از ظهر بود و در همین وقت برای عروس ایران اسپند دود کردند. بعدبانو فریده دیبا ، مادر دوشیزه فرح دختر دلبند خود را از زیر قرآن ردکرد ، اتوموبیل سیاه رولز رویس سلطنتی که برای بردن عروس آمده بود در جلوی عمارت داخل محوطه باغ ایستاده بود و دنباله لباس عروس بروی فرشی که تا کنار اتوموبیل گسترده شده بود کشیده میشد.

در این وقت صحنه بسیار جالبی روی داد که همه حضار را تحت تاثیر قرار داد. آقای رضا قطبی برادر خوانده دوشیزه فرح قفسی را که بیش از بیست قناری در آن بود بمقابل عروس ایران آوردندو عروس ایران درحالیکه از صمیم قلب لبخند میزد درقفس راگشود وقناریها را یکی پس از دیگری آزادساخت.

این صحنه چند دقیقه طول کشید و چندتن از عکاسان خارجی وداخلی که هیاهو و ازدحام کاخ مرمر را ترك گفته وبه دروس آمده بودند ازآن عکس گرفتند.

تالار آئینه کاخ مرمرنیز برای انجام مراسم عقد آماده شده و خوانچه عقد در آنجا ترتیب داده شده بود .

در ساعت سه ونیم بعد از ظهر آقای دکترامامی (آیت‌الله امام‌جمعه‌تهران) وآقای آیت‌الله‌زاده اصفهانی برای انجام مراسم‌مذهبی عقدباطاق‌عقدرفتند وآقای میراسکندری سردفتر هم‌قبلا با منشی خود در اطاق عقد حاضرشده بودند .

اعضاء خاندان سلطنت تدریجا از ساعت سه بعد از ظهر بکاخ مرمر و باطاق عقد میرفتند اعضاءدولت،روسای هیئت های سیاسی مقیم تهران و شخصیت های برجسته سیاسی و نظامی کشور در تالار بزرك کاخ مرمر گردآمده بودند .

ده دقیقه بساعت چهار شاهنشاه از کاخ اختصاصی بکاخ مرمر آمدند، والاحضرت شاهپورها-آقای‌نخست‌وزیر واعضاء دولت در برابر کاخ مرمر از شاهنشاه استقبال کردند .

شاهنشاه لبخند زنان در حالیکه والاحضرت شاهپور ها و اعضاءدولت در دنبالشان بودند باطاق عقد رفتند.

خنده عروس

سه دقیقه بعد موکب عروس به کاخ مرمر رسید ، هنگامی که عروس ایران از پلکان کاخ مرمربالامیرفتند پسرخردسالی پیشاپیش عروس‌حرکت کرده برسر راه او از سبدی که در دست داشت گلهای میخك سفید میریخت ،در پی عروس شش دختر خرد سال زیبا که همه لباس سفید بتن داشتند دنباله لباس بلندعروس را می‌کشیدند ، عروس ایران وقتی باتانی وملایمت از کاخ مرمر بالا میرفتند وقتی نگاهشان به سنگربندی عکاسان و فیلمبرداران و خبرنگاران در مقابل پلکان خورد بی‌اختیاربخنده افتادند .

سنگربندی فیلمبرداران

حرکت وتلاش فیلمبرداران و عکاسان خارجی وداخلی‌درتمام‌مراسم دیروز خود صحنه‌بسیار جالبی تشکیل داده بود .

برای مراسم‌عقدعکاسان‌وفیلمبرداران وخبرنگاران در کنار تالار بالای کاخ درست مقابل پلکان ورودی کاخ‌سنگر گرفته بودند بطوریکه از بالا براین پلکان واطاقهای مقابل دوربین‌هایشان کاملا تسلط داشت .

عکاسان داخلی و خارجی در این قسمت از سرو کول هم بالامیرفتند و سربازان گارد برای اینکه عکاسان و خبرنگاران نظم کاخ‌را برهم‌نریزند دور آنها نخ کشیده بودند و در کنار نخ قرص و محکم ایستاده بودند که فیلمبرداران وعکاسان از حد خود تجاوز ننمایند .

بعد از انجام آئین عقد ، بعکاسان فیلمبرداران و روزنامه نگاران اجازه داده شد که هر یك برای مدت‌یکی دودقیقه‌داخل اطاق‌عقدرفته‌وسپس جای خودرا بدسته دیگری دهند .

روزنامه نگاران وفیلمبرداران بدین ترتیب در دسته های ده نفری داخل اطاق‌عقدشده‌و ازآنجا خارج‌میشدنداما چند روزنامه نگار خارجی بهمین‌ترتیب توانستند چند بار داخل اطاق شده و خارج شوند زیرا میخواستند بهروسیله‌شده‌مدت‌بیشتری دراطاق بمانند .

آئین‌عقد

آئین عقد همانطور که‌درشماره دیروز تحلیل آن بنظرخوانندگان رسید درست درساعت چهارده دقیقه انجام گرفت .

عروس ایران پس‌ازاینکه بکاخ‌مرمر

بقیه درصفحه سیزدهم

چند نکته جالب از جشن دیشب

دیروز ودیشب بمناسبت جشن ازدواج شاهنشاه مصرف برق‌تهران بدوبرابر رسید .

بطوریکه از اداره برق کسب اطلاع شده دیروز ودیشب مصرف برق ۴۳ هزار و ۸۰۰ کیلووات (که دو برابر مصرف روزهای عادی است) بوده‌است .

***

از بعد از ظهر دیروز تا صبح امروز یك میلیون کلمه تلگراف تبریك به شاهنشاه مخابره شده و تلگرافات تبریك هنوزادامه‌دارد.

***

ازمیان هدایای گوناگونی که به پیشگاه ملوکانه تقدیم‌میشود هدیه این پیرمرد ۶۹ساله که حاجی لطف‌الله نبی‌عقیل کردکوئی‌نام دارد نیز نشانه‌ای از علاقه‌مردم بشاهنشاه خودمیباشد .

حاجی لطف‌الله دیروز بعد از ظهر طی تلگرافی به پیشگاه ملوکانه نیم دانك از یکدانك ده خودرا واقع در اراضی مسدن‌رستاق گرگان بمناسبت ازدواج شاهنشاه و علیا حضرت ملکه تقدیم کرده است .

موکب عروس

موکب عروس در ساعت سه‌وپانزده دقیقه از دروس رهسپار تهران‌شدند، والاحضرت شاهدخت شهناز در اتوموبیل رولز رویس سلطنتی در کنار عروس ایران نشسته بودند و لبخند زنان ازلباس و زیبائی‌وآرایش عروس تعریف میکردند ، تیمسار نصیری هم در جلوی اتومبیل‌نشسته بود. در اتوموبیل بعدی ، بانوفریده دیبا دختر خود را دنبال میکرد .

در اتوموبیل سوم آقای نخست‌وزیر و بانو - در اتومبیل چهارم آقای وزیر دربار و بانو ودراتوموبیل آخر رئیس تشریفات دربار شاهنشاهی موکب عروس را دنبال میکردند.

در بین راه عده زیادی از مردم در دو طرف جاده برای دیدن روی عروس ایران گرد آمده بودند وبا فریاد های شادی موکب عروس را استقبال مینمودند.

در کاخ مرمر

در همین وقت کاخ مرمر هم برای آئین عقد آماده شده و جنب‌وجوش مسرت انگیزی در تمامی کاخ‌بچشم میخورد .

از ساعت سه بعد از ظهرتدریجا میهمانان‌بابانوان خوددرتالار بزرك کاخ مرمر آمدند .

تعطیلات هفتگی

بقیه از صفحه اول

تاکارمند بتواند درهفته‌دوروز (پنجشنبه وجمعه) باستراحت پرداخته وبامور خانوادگی خودرسیدگی کند .

بااجرای این طرح‌اولاارباب رجوع موسسات دولتی بهتر میتوانند از سرویسها وخدمات‌عمومی‌بهره‌مندگردند وفعالیت‌های اقتصادی واجتماعی درطول روز درساعات بیشتری انجام‌گیرد .

درضمن بااعطای دوروز استراحت کارمندان میتوانند با فراغ خاطر باستراحت بپردازند وازنظر تجدید نیرو که‌بایکهفته کاربه‌تحلیل رفته است ،آمادگی بیشتری بدست‌آورند.

امکان استفاده کامل از تعطیلات هفتگی که‌ممکن‌است بااجرای طرح جدید ،برنامه‌هائی به‌توصیه سازمان خدمات کشوری از طرف‌وزارت‌خانه‌ها اجرا گردد.

برنامه تشکیل شرکت‌های تعاونی‌و مصرف برای کارمندان ،برنامه‌های بهداشتی وبیمه‌های اجتماعی برای‌کلیه کارمندان واعضای خانواده آنان ، طرحهای تهیه مسکن در سراسر کشور وپروژه‌های دیگری مورد نظر سازمان خدمات کشوری‌است .

امروز در مجلس شورایملی گفته شد :

مردم از رفتار عراق بشدت منزجر هستند

مجلس ازدواج فرخنده شاهنشاه را تبریك گفت

لایحه اصلاحات‌ارضی بکمیسیون خاص‌ارجاع گردید ولایحه مهندسین‌تصویب‌شد

ساعت دونیم بامداد امروزجلسه علنی مجلس شورایملی بریاست آقای دکتر عمید «نایب رئیس» تشکیل شد .

ولیعهد ایران ...

بعد از انجام امور مقدماتی نطقهای قبل از دستور آغاز گردید وآقای مهندس سلطانی در باره ازدواج شاهنشاه و جریانات عراق صحبت کرد (متن نطق در شماره آینده چاپ میشود)

احساسات شدید مردم

سپس آقای‌پرفسور جمشید اعلم اظهار داشت : آقایانی که دیروز شاهد و ناظر احساسات مردم‌بودند توجه فرمودند که چقدر مردم پایتخت از وصلت فرخنده شاهنشاه بی شائبه و بی ریا اظهار خوشحالی وخوشوقتی کردند (صحیح است) مردم یکبار دیگر نشان دادند که چه رادیو ها بگویند و چه نگویند درشاهدوستی و میهن پرستی آنها خللی وارد نمیشود (صحیح است)

مردم شاه را دوست دارند ، این عمل بار ها ثابت شده و دیروز یکبار دیگر بثبوت رسید .

مردم از خوشحالی شاه خود خوشحالند واز غمگینی ایشان‌غمگین شاهنشاه ما محمد رضا شاه‌پهلوی ۱۸ سال است‌برای خوشبختی و رفاه وترقی سطح زندگی این ملت زجر میکشند وخدمت میکنند (صحیح است) . ما این جشن فرخنده را با امید اینکه بزودی‌ملت ایران‌ومملکت دارای‌ولیعهدی خواهد شد به ملت ایران تبریك میگوئیم (صحیح است)

کفایت و درایت شاهنشاه است که مردم را برمشی سیاسی ایشان مومن ساخته است ، اینکه آقای مهندس سلطانی فرمودند خوزستانی ها شدیدا رنجیده اند باید بگویم که تمام ملت ایران رنجیده است (صحیح است)مازندران و گیلان‌و آذربایجان و فارس فرقی با هم ندارد و ما همه ایرانی هستیم (صحیح است.)

چو عضوی بدرد آورد روز گار
دگر عضو ها را نماند قرار

ما همه ایرانی هستیم و از این اعمال وحشیانه عراقیها .... البته این کار ،کار عراقیها نیست ،چون عراقی دوست و برادر ایران است (صحیح است) آنهائی که این‌اعمال را مرتکب میشوند یك مشت مردم خودپسند وزورگو و هیتلری‌هستند (شمس‌قنات آبادی- بفارسی بگوئید یك مشت آدمکش) که میخواهند بااین اعمال و حرکات موقعیت متزلزل خود را تقویت کنند .ما بااین‌ها بنزاکت رفتار میکنیم چون رویه ما همیشه اینطور بوده است وباین ترتیب نشان دادیم که حتی باضعیفتر از خود هم بانزاکت و ادب رفتار میکنیم تاقوی ها بدانند که ماهمیشه این روش را داریم (صحیح است) وباما بانزاکت رفتار کنند .

اگر موضوع ادب ونزاکت نبود جلوی همین خوزستانی راول می کردند پابرهنه به عراق میرفت (صحیح است) بهر صورت سیاستی که پیش گرفته شده سیاستی‌بسیار مدبرانه است .

بنده عرایض دیگری داشتم در مورد شرایط کتاب نوشتن که انسان چگونه میتواند کتاب‌بنویسد وچه شرایطی لازم است اماامروز بجهاتی از گفتن آن صرفنظر می کنم وامیدوارم طوری پیش بیاید که من مجبور نشوم پشت این تریبون دراین باره صحبت بکنم

بقیه در صفحه بیست

فوتبالیست های تیم ملی بتهران‌واردشدند

ساعت یازده و چهل وپنج دقیقه صبح امروز فوتبالیستهای تیم ملی ایران که برای انجام وشرکت در مسابقات آسیائی در تاریخ هفتم آذرماه به «ارفاکولام» هندوستان رفته بودند با هواپیما وارد تهران‌شدند.

آقایان سرهنك مکری رئیس فدراسیون فوتبال کشور ،سرهنك وحدتی خزانه دار فدراسیون واسمعیل اکبری خبرنگار اعزامی‌اطلاعات نیز بهمراه تیم بتهران وارد شدند .

از ساعت ده صبح امروز جمع کثیری از ورزشکاران ،شخصیتهای ورزشی و روسای باشگاههای ورزشی در فرودگاه مهرآباد برای‌استقبال از این قهرمانان اجتماع نمودند .

لشکر خوزستان بحال آماده باش

بقیه از صفحه اول

روحانی فرمانده لشکر خوزستان برای بازدید از وضع گردانهای اعزامی بخرمشهر وارد گردید.

کشتی های جنگی ؟

آبادان - ساعت دوازده روز شنبه ۲۷ آذرماه در حالیکه ناو های‌نیروی دریائی شاهنشاهی در اروند رود لنگر انداخته ده ناوچه مرزبانی‌در خسرو آباد با پرچم های سه رنك ایران مشغول رفت و آمد بودند . دوکشتی بزرك امریکائی که روی آنها چند هلیکوپتر پرواز میکردند وتوسط یك ناوچه عراقی اسکورت میشد وارد آبهای اروند رودگردید در اینموقع چهارناوچه مرزبانی خسرو آباد به پیش رفتند . ناوچه عراقی بطرف ساحل عراق رفت و ناوچه های مرزبانی ایران کشتی‌های مذکور را بطرف اسکله های‌شماره ۳ و۷راهنمائی کردند .

در این وقت عده کثیری از مرز- نشینان عراقی از نخلستان بیرون آمده و به تماشای ناو های مذکور پرداختند از طرف دیگر مردم‌آبادان وخرمشهر بگمان اینکه این کشتی ها جنگی است برای تماشای آنها بطرف اسکله های ۳ و۷ که در روبروی پالایشگاه آبادان قرار دارد اجتماع کرده بودند .

شایعه ورود ناو های امریکائی سروصدائی در آبادان بر پا نمود خبرنگار ما بلافاصله بکنسولگری امریکا در خرمشهر رفته با آقای کنگانی رئیس دفتر مخصوص‌آقای «بوی» کنسول امریکا ملاقات‌نمود سروان سالویا فرمانده کشتی آمریکائی «طز» در این‌موردبخبرنگار ما گفت : ما برای اندازه گیری خلیج ها و دریا ها باکثر کشورها مسافرت مینمائیم و از سال ۱۹۵۴ اغلب خلیج ها را بازدید واندازه - گیری نموده ایم بنابتقاضای دولت ایران برای اندازه گیری طول‌عرض وعمق خلیج فارس به خلیج آمده‌ایم کشتی های مذکور سه روز درآبادان توقف کرده و امروز آبهای ایران را ترك گفتند .

آماده باش

بقرار اطلاع خبرنگار ما ازآبادان تیمسار روحانی فرمانده لشکر خوزستان پس از بازدید وضع‌افراد گردانهای اعزامی در خرمشهر و همچنین بازدید وضع مرز ایران و عراق‌دراروند رود ، باهواز بازگشت بقرار اطلاع این‌رفت و آمدفرمانده لشکر خوزستان بین خرمشهر و اهواز همچنان ادامه دارد ومرتبا وضع مرزی ایران و عراق از طرف وی بازدید میشود از روز گذشته نیز لشکر خوزستان بحال آماده‌باش درآمده وسربازان و افسران بطور شبانه روز در سرباز خانه ها بسر میبرند .

معاینه جاسوس

همانطوریکه قبلا خبر داده بودیم دو شب قبل یکی ازجاسوسان‌عراق در منطقه «پل نو» دستگیر گردید وی خود را فرزند سید مجتبی یکی از عشایر خوزستان معرفی مینماید. در بازجوئی بدنی از نامبرده یك اسلحه کولت امریکائی و مقداری فشنك بدست می‌آید .

سید خلیل فعلا خودرابدیوانگی زده وخود را ایرانی میداند .قرار است‌این‌شخص که‌باحتمال‌زیادیکی‌از افسران رکن ۲ ارتش عراق میباشد توسط پزشکان امراض روحی‌مورد معاینه قرار گیرد وسپس برای بازجوئی بلشکر خوزستان تحویل شود .

سه روز است که ایاب و ذهاب بین عراق و ایران بکلی ممنوع گردیده است .

ررحانیون نجف

بقیه از صفحه اول

گوسفند و تخم مرغ روغن حیوانی و مرغ و غیره مجبورند که در اروندرود آمد و رفت نمایند واخیرا وقفه ای در کار آن ایجاد شده و تقریبا ۷۵ در صد از فعالیت آنان متوقف شده است . روی این اصل چندی است که نرخ تره بارسبزی ومیوه جات و تخم مرغ خصوصا گوشت گاو ،گوسفند و روغن حیوانی و برنج در کویت بچندبرابر قیمت اصلی ترقی کرده‌است‌ودیروز جمعی از بازرگانان ایرانی مقیم کویت که متعهد شده اند که‌مرتبا مواد غذائی و خوار بار برای مصرفی سیصد وپنجاه هزار نفر اهالی کویت (بکویت) برساند در محوطه گمرك کویت مجتمع شده و سخت باعمال مامورین عراقی اعتراض نموده اند

مهاجرت علما وطلاب

یکی ازعراقیانیکه دو هفته قبل ازنجف‌بآبادان واردشده بخبرنگار ما گفت در نجف یك حس بدبینی وتنفر وانزجاری از طرف علماء و روحانیون نسبت به عبد- الکریم قاسم شده وحضرت آیت‌اله خوئی نامه ای بعبدالکریم قاسم نوشته رویه اورا شدیدا مورد انتقاد قرار داده است حضرت آیت اله حکیم نیز که مقلدین‌زیادی داشته وپس از آیت‌اله بروجردی مرجع تقلید کلیه شیعیان است‌از اینکه قاسم نگرانی ایجاد نموده وباعث ناراحتی آنها شده است تلفنا ازنجف باعبد الکریم قاسم مذاکره نموده ووی رامورد سرزنش وباز خواست قرار داده است .

حضرت‌آیت‌اله حکیم تاکید فرمودند که عموم طلاب روحانیون وعلماء که همگی ایرانی هستند از روش اخیر عراق بایران ناراحت هستند.

یك خبر خصوصی از نجف حاکی است درصورتیکه قاسم از رویه‌ای که نسبت بایران در پیش گرفته دست برندارد ممکن است ازطرف علماء نجف دستور جهاد داده شود

هفته گذشته قرار بود کلیه‌علماء وروحانیون و طلاب همگی بایران آمده وبه قم‌رفته‌نزدآیت‌اله‌بروجردی اقامت گزینند ولی فرماندارنظامی نجف از حرکت آنهاجلوگیری‌بعمل آورد .

اظهارات قاسم

بغداد -۲۱دسامبر - رویتر - سرلشگرعبدالکریم قاسم امروز گفت وی برای احقاق حقوق عراق قوای‌مسلح بکار نخواهد برد و از طرق‌مسالمت آمیز استفاده‌خواهد کرد .

سرلشگر مذکور گفت دخالت سازمان ملل متحد بهترین طریق رفع اختلافات و حل مسائل جهانی است .

وی هنگام نصب‌اولین‌سنك‌بنای«قاسم شهر» این مطالب را بیان کرد وابسته نظامی ایران در این‌مراسم در صف مقدم مدعوین قرار داشت.

سرلشگر عبدالکریم قاسم گفت وی از علائق تاریخی و همسایگی ایران و عراق افتخار میکند ومطلقا مایل نیست در هیچ یك از مناطق قلمرو عراق جنك روی دهد .

وی چند بار تاکید کرد که عراق به تعهدات خود و توافقهای‌بین‌المللی احترام میگذارد ولی «ما حاضر نیستیم حتی یك ذره از حقوق خود را فدا کنیم ما به هیچکس تجاور نخواهیم کرد ولی از حقوق خود بهر قیمت دفاع‌میکنیم» .

«ما برای باز گرفتن فلسطین جاویدان وتشکیل‌جمهوری مقدس فلسطین هم نفرات‌داریم و هم پول و هم اسلحه ولی اهالی فلسطین‌باید مانند مردم قبرس از داخل کشور قیام کنند .

سرلشگر قاسم گفت‌جمهوری عراق یك دولت بیطرف است و بکسی تجاوز نمیکند ولی در عین حال نیرومند و منیع است و هر کسی را که بحقوقش تجاوز بکند در هم میشکند .

سرلشگر قاسم بااشاره‌بروابط‌عراق وایران گفت من دست باستعمال زور نخواهم زد مگر اینکه تمام راههای دیگر را پیموده باشیم و نتیجه نگرفته باشیم .

قاسم شهر ، مخصوص افسران ارتش خواهد بود و هزار خانه خواهد داشت .

درگذشت محمود ندیمی

آقای محمود ندیمی نایب رئیس صنف خرازی روز گذشته دارفانی را وداع گفت . جنازه آنمرحوم به مسجد ارك منتقل و در ساعت ۹ صبح با دوش از مسجد ارك‌حرکت داده شد وتا میدان شوش ازطرف عده زیادی از آقایان اصناف‌خرازی و بازرگانان تشییع گردیدو برای دفن بقم حمل شد.

مرحوم ندیمی از بازرگانان‌خوشنام و نیکوکار و مورد احترام وعلاقه قاطبه بازرگانان بود و بهمین جهت بازرگانان خرازی مدتها نیابت ریاست صنف خود را بعهده وی گذاشته بودند .

مرك وی برای قاطبه بازرگانان مخصوصا افراد صنف خرازی ضایعهٔ تاسف آوری محسوب میشود.

مابا اظهار تاسف و ابراز همدردی نسبت بخانواده ندیمی درگذشت وی را تسلیت گفته و امیدواریم خداوند وی را غرق رحمت فرماید.

مهلت پرداخت

بقیه از صفحه اول

معدنی ایران که در بانك ملی‌برای دریافت بهای تعهدی سهام ایرانی گشایش یافته بسته خواهد شد و بلا فاصله بانك ملی آخرین گزارش مربوط بتعداد سهامداران مراجعه کرده ببانك ملی و مبلغ پرداختی بابت بقیه بهای سهام را ببانك توسعه صنعتی و معدنی تسلیم خواهد داشت .

تعداد سهامداران ایرانی بانك توسعه صنعتی و معدنی قریب۱۹۰۰ نفر میباشد و جمع مبلغی که سهامداران هنگام خرید سهام تعهد کرده اند پنجاه درصد بهای سهام یعنی ۱۲۰ میلیون ریال است .

گزارش های بانك ملی که تاکنون تسلیم بانك توسعه صنعتی ومعدنی شده نشان میدهد که از تعداد سهامداران مزبور تنها عده معدودی هنوز بتعهد خود عمل نکرده‌اند.

از نظر مقررات بانك اگر یك سهامدارهم کلیه‌بهای سهام خودرا نپردازد بانك عملا برای ادامه کار خود دچار اشکال خواهد شد. لذا همانطور که‌قبلا نیز اعلام گردید بعداز پایان مهلت مقرر اگر دربین سهامداران ایرانی کسانی باشندکه تاآنموقع به‌تعهد خود عمل نکنند بانك برخلاف میل خود ناچارخواهد بود که سهام چند نفر سهامدار مزبور راباشخاص دیگری بفروشد وآنچه راکه سهامدار مزبور برای خرید سهام پرداخته است بنفع بانك برداشت نماید .

این اجازه رااساسنامه بانك و قانون تجارت ببانك داده است .

عضو عالیرتبه بانك‌سپس افزود بعد ازآنکه تکلیف‌سهام بانك‌وسهامداران قطعی شد وکلیه سهام ایرانی تامین گردید بانك توسعه صنعتی و معدنی ایران باسه میلیارد وصدو هشتاد میلیون سرمایه ای که در اختیار دارد عملا شروع بکار خواهدکرد. برای تامین سرمایه مزبور دویست وچهل میلیون ریال باید سهامداران ایرانی بپردازند .یکصد و شصت میلیون ریال سهامداران خارجی بانك پرداخته اند ششصد میلیون ریال دولت از محل تفاوت ارزیابی پشتوانه اسکناس در اختیار بانك گذاشته ویك میلیارد و چهار صد میلیون ریال اسناد وصولی وامهای صنعتی پرداختی توسط بانك اعتبارات صنعتی سازمان برنامه‌و بانك ملی ببانك توسعه صنعتی و معدنی منتقل شده . دولت امریکا ازطریق صندوق وام های عمرانی امریکا سیصد و نود میلیون ریال قرض ببانك داده و بانك بین‌المللی ترمیم و توسعه نیز سیصد ونود میلیون ریال وام ببانك پرداخته است .

باتوجه بهدفهائی که بانك دارد وسرمایه عظیمی که در اختیار گرفته است بانك امید وار است سهامدارانی که سهام بانك را در دست‌دارند تغییر نکنند وبا انجام تعهد خودسهام چنین بانك معتبری را دردست داشته باشند .

هیئت مدیره مطبوعات متحد درگذشت مرحومه مغفوره **بانو سلطنت سرتیپی** والده آقایان امان اله سرتیپی - سرتیپ عزیز اله پیشداد- سرهنك عبداله سرتیپی ومادر بزرك خانم آقای بیوك صابر مدیر روزنامه سیاسی و عضو هیئت مدیره مطبوعات متحد راباطلاع دوستان میرساند مجلس ختم‌درروز پنجشنبه ۲ر۱۰ر۳۸ ازساعت ۱۲ ونیم الی ٤ونیم درمسجد مجد منعقد خواهد بود .

عباس خلیلی مدیر روزنامه اقدام- مدرسی چهاردهی مدیر مجله سایه ها- دکتر شریعت مدیر مجله تهران اکونومیست - محمد تقی شکوهیده مدیر روزنامه ستاره اسلام- دکتر شاهیده مدیر مجله جوانمردان- احمد مقبل مدیر روزنامه انتقام- محمد جمالی آشتیانی مدیر روزنامه خدنك- حسین معتمدی مدیر مجله سپاهان- فتح الهغفاری مدیر روزنامه اتحادیه - هوشمند مدیر روزنامه هوشمند .

درگذشت شادروان حاج شیخ ابونصر گیلانی‌دیوشلی بزرك خاندان دیوشلی وپیشوای روحانی مسلمانان هندرا درکلکته باطلاع خویشان ودوستان ارجمند میرساندمجلس ترحیم فقید سعید روز پنجشنبه دوم دیماه ازساعت ۵تا۷ بعداز ظهر درمسجد مجد ومجلس ختم زنانه درهمانروزاز ساعت ۳تا۵ بعداز ظهر درخیابان بهارستان کوی مسجد سپهسالار کوچه خشایار منزل ملکه میرفخرائی (گیلانی) دختر آنمرحوم برگزار میگردد .

ملکه میر فخرائی (گیلانی) - محمود دیوشلی - دکتر علی دیوشلی- عباس دیوشلی- محمود خوارزمی .

آ- ۲۷۲۹۳ ۱-۲

مااین ضایعه اسفنا کرابه مسلمین هند وکلکته ودوستان وبستگان آنمرحوم بخصوص به برادر زاده ایشان آقای عباس دیوشلی تسلیت میدهیم

بانهایت تاسف درگذشت مرحومه‌بانوی فاضله‌متدینه **فرح اعظم تاج بخش** طاب ثراها صبیه جناب آقای دکتر آصف تاجبخش متعلقه آقای محمود سلامت راباطلاع‌عموم میرساند مجلس ترحیم آن مرحومه روز جمعه سوم دیماه ازساعت۲ونیم الی٤ونیم بعدازظهردرمسجدمجد منعقد از عموم آقایان حجج اسلام ومومنین دعوت میشودبرای‌شادی روح آنمرحومه شرکت فرمایند .

آ-۲۷۲۵۵ **الاحقر هدایت اله التقوی الشیرازی**

مجلس ترحیم جناب آقای **رضاخواجه نوری (معزالسلطنه)** ازساعت ۵تا۷ بعداز ظهر امروز درمسجد مجد برگزار خواهد شد .

بانهایت تاسف درگذشت مرحومه **طوبی نورانی خامنه** مجلس ترحیم ازساعت ۳ الی ۵ بعداز ظهرروز جمعه سوم دیماه درمسجد صاحب الزمان انتهای شاهپور منعقداست.

سید هاشم نورانی- نیازی- فیضی زاده - احترامی - صادقی- تقی زاده

بعموم‌بازماندگان‌آنمرحومه مصیبت‌وارده راتسلیت‌میدهیم.

آگهی های تسلیت

جناب آقای نصراله فتوحی

حادثه مولمه ای که خانواده وفامیل شمارا عزادار ساخته است موجب تاسف وتالم شدید شده ضمن عرض تسلیت بقای عمر شما وافراد آن فامیل محترم رااز خداوند متعال آرزو میکنم .

احمدکمال

جناب آقای نصراله فتوحی

حادثه مولمه‌ای که خانواده وفامیل آنجناب را عزادارساخته است موجب تاسف وتالم شدید ماشده ضمن عرض تسلیت بقای عمر جنابعالی وافراد آن فامیل محترم رااز خداوندمتعال آرزو میکنیم .

مرتضی گرجی- طوبی اربابان- پوران ایلخانی-شکیله امین پور- عباس فنائی- محمد هزار خوانی- اصغرهاشمی- احمد مسقطی- تراب افتخاری

جناب آقای نصراله فتوحی

حادثه مولمه‌ای که خانواده و فامیل شمارا عزادارساخته است موجب تاسف وتالم شدید ماشده ضمن عرض تسلیت بقای عمر جنابعالی وافراد آن فامیل محترم رااز خداوندمتعال آرزو میکنیم .

اصغر توفیقی- قاسم امیری- مهندس محمد میرفخرائی- اسمعیل صابر- حمید ذوالقدر- ابراهیم سروش- مهندس ابوالحسن بزرگزاد- عباسقلی ایزدی یار- اصغر یزدی - محمد ایزدی-اسداله اشرف- محمدرسائی- عباس‌شهیدی- رجب شهری - حیدر پهلوان - وداد - مهندس صابر - حبیب‌اله نصیری- غلامرضا دانائی- قاسم شیخ‌اسلامی

بدینوسیله مصیبت وارده رابخانواده اعرابی خصوصا دوست وهمکار ارجمندمان آقای محمد اعرابی تسلیت عرض مینمائیم .

حسین برادران مظفری- فریدون سلیمانی- علی محمد موحدی- جبار مقدم

جناب آقای رضا آراسته

فوت هوشنك عزیز قلب این فامیل رادردناك نمود لذا باکمال تاثر وتاسف مصیبت وارده رابشما خصوصا بفامیل محترم میخچی وآراسته تسلیت گفته وسلامتی کلیه آن فامیل محترم رااز درگاه احدیت خواستاریم .

احمد زارع نژاد- حسین زارع نژاد- اصغر زارع‌نژاد- رضا زارع نژاد- اکبر زارع نژاد

بدینوسیله مصیبت وارده رابه‌خانواده اعرابی‌خصوصا دوست وهمکار ارجمندمان آقای محمد اعرابی تسلیت عرض مینمائیم .

حسین برادران مظفری- فریدون سلیمانی- علی‌محمد موحدی- جبار مقدم

بقیه آگهیهای تسلیت درشماره فردا

تاکنون بیش از ۷۰ هزار نفر از مردم هنر دوست تهران فیلم شیرین کمدی انتقادی همه بازیچه عشقند را دیده‌اند و نظر به استقبال شایانی که از این فیلم بعمل‌آمده نمایش آن فقط تا چند شب دیگر در سینما مدرن چارلی ادامه خواهد داشت همه بازیچه عشقند دوبله بفارسی در ایتالیا ،باشرکت: مارچلو ماسترویانی -ژاکلین ساسارد «کاویان فیلم»

صحنه های سرور انگیز کاخهای مرمر وگلستان

بقیه از صفحه ۱۷

قدم نهاد وسیله رئیس تشریفات‌دربار شاهنشاهی بدفترخاتم راهنمائی‌شدند. درمراسم استقبال از عروس ایران والاحضرتها ـهیئت دولت وردسای‌دربار شاهنشاهی شرکت داشتند .

ملکه فرح از خانه خود عازم کاخ مرمر میشود . دنباله لباس ایشان را اعضای خانواده دیبا گرفته‌اند

اعلیحضرت قبلا درلحاق عقد انتظار عروس ایران رامیکشیدند ، عروس ایران ازدفترخاتم باطاق عقدهدایت شدندودربرابرخوانچه عقد قرارگرفتند خوانچه عقد درنهایت زیبائی وسادگی آراسته شده‌بود و بخصوص جانماز زیبائی که‌ساخت کشمیر بودشمعدان های نقره‌مسه‌شاخه‌ای که‌در طرفین خوانچه عقد نصب شده‌بود ، چندشاخه ثبات نیز درکنار شمعدانها قرارداده شده‌بود .

درست‌درمقابل عروس‌آئینه‌مرسوم‌قرار داده شده‌بود درکنار خوانچه عقد نان سنگك بزرگی بچشم‌میخورد .

درهمین‌اثناء آیت‌الله‌امام جمعه‌تهران سوگرم ثنای‌ائمه‌اطهار و خواندن خطبه عقد بودند، عروس ایران در حالیکه سرخودرادربرابر خوانچه‌عقد بزیر انداخته بودند لبخندی برلب داشتند .

اولین تبریك

پس‌ازپایان آئین عقد وانجام‌تشریفات امضای دفتر از طرف‌شاهنشاه وملکه ایران ،اولین کسی که‌بایشان تبریك گفتند علیاحضرت ملکه‌پهلوی‌بودند. علیاحضرت ملکه پهلوی روی عروس خودرا بااشتیاق بوسیدند .

گواهان عقد عبارت بودند از آقایان دکترآقبال ،نخست‌وزیر وصدرالاشراف ازطرف شاهنشاه ، آقایان علاء وزیر دربار شاهنشاهی وسردار فاخرحکمت ازطرف علیاحضرت ملکه فرح‌دراطاق عقد ،والاحضرت شاهپور ها واعضاء خاندان سلطنت وچند تن‌ازخویشان نزدیك دوشیزه فرح دربهشت سر شاهنشاه وعروس ایران ایستاده بودند هنگام این‌مراسم اعضاء دولت روسای نمایندگی‌های سیاسی ودیگرمدعوین درتالاردیگر بودند .

پس‌از علیاحضرت ملکه پهلوی دیگر اعضاء خاندان سلطنت بشاهنشاه و ملکه ایران تبریك گفتند .

سپس همانطور که‌گفته‌شد به فیلم‌برداران وعکاسان اجازه ورود باطاق عقد دادمشد ، شاهنشاه و ملکه ایران در کنارهم دربالای اطاق دیده میشدند ، دردست چپ شاهنشاه علیاحضرت ملکه فرح قرارداشتند ، دردست راست شاهنشاه علیاحضرت ملکه پهلوی ـدرکنار علیاحضرت ملکه پهلوی والاحضرتین شهناز و اشرف پهلوی ـدردست چپ فرح والاحضرتین شمس‌وفاطمه‌دیده‌میشدند. دیگر اعضاء خاندان سلطنت در پشت سراعلیحضرتین ایستاده‌بودند.

هنگامی که بعکاسان وفیلمبرداران اجازه ورود باطاق عقد داده شد سه تن از شعرا (آقایان صادق سرمد ـ رهی معیری و شیبانی) قصائدی را که بمناسبت جشن فرخنده‌ازدواج اعلیحضرت همایونی سروده بودند قرائت کردند و اعلیحضرت همایونی نسبت بایشان ابراز تفقد فرمودند.

درتالار آئینه

پس از پایان مراسم عقد ، نزدیك ساعت چهارو نیم بعد از ظهرشاهنشاه و علیاحضرت ملکه فرح بتالار دیگری که میهمانان در آنجا صف کشیده بودند قدم نهادند ،بمحض تشریف فرمائی اعلیحضرتین همه میهمانان کف زده وازدواج فرخنده شاهنشاه‌مراتبریك گفتند واعلیحضرتین نسبت بکلیه مدعوین ابراز تفقد کردند.

تبریك دولت

در این تالار اولین کسی که بشاهنشاه تبریك گفت و دست شاهنشاه را بوسید ،آقای دکتر اقبال نخست وزیر بود ، شاهنشاه وصلت شاهانه را که موجب شکوه و عظمت سلطنت و مایه خوشحالی و شادمانی افراد شاهدوست ملت و یکی از عوامل قوی قوام و دوام سلسله شاهنشاهی است بفال نیك میگیرد و چاکر وظیفه دارد ازطرف خود و هیئت وزیران و عموم خدمتگزاران دولت این وصلت‌ارزنده و ازدواج فرخنده را بپیشگاه مبارك و خاندان جلیل سلطنت تبریك و تهنیت عرض کند و از خداوند بزرگی که همه این‌امور بحکمت بالغه و مشیت کامله او تحقق‌میابد مسئلت نماید که آن شاهنشاه‌معظم و مفخم راکه همواره در فکر و ذکر مردم هستند و تهیه وسائل آسایش و آرامش آنان را وجهه همت والانهمت ساخته‌اند همیشه خرم و شاد وازبند هرغم و دردی آزاد بدارد و به آرزوهائی که در دل دارند کامروا و کامیاب سازد. زیرا در قوم بزرك ایرانی از هزاران سال پیش تاکنون این راز سنت است که خرمی مملکت و شادی ملت در گرو خاطر خرم و دل شاد پادشاه است.

تبریك وزیر دربار

دراینوقت آقای حسین علاء وزیر دربار نخست بزبان فارسی و سپس بزبان فرانسه بحضور شاهنشاه و علیا حضرت ملکه فرح شادباش گفتند .

آقای وزیر درباشاهنشاهی طی تبریك خود گفتند : چاکر افتخار دارد از طرف خدمتگذاران دربار شاهنشاهی و قاطبه مردم این کشور در این روز فرخنده با قلبی پراز شوق ، بهترین تبریکات خودرا معروض داشته و از خداوند متعال همه خواهانند که باعلیحضرت همایونی و علیا حضرت ملکه طول عمر ، فیروزی و همه جور مسرت و خوشبختی اعطاء فرماید .

زنده باد اعلیحضرت همایونی ـ زنده باد ملکه

تبریك نمایندگان سیاسی خارجی

پس از تبریك دربار شاهنشاهی روسای هیئتهای سیاسی خارجی مقیم پایتخت از برابر شاهنشاه و علیا حضرت ملکه فرح رد شده و جشن ازدواج را تبریك گفتند .

شاهنشاه و علیا حضرت ملکه فرح نسبت بهر یك از سفراء و وزرای مختار خارجی ابراز تفقد فرموده و به آنان یك سکه طلا و یك جعبه کوچك شیرینی مرحمت میفرمودند.

آنگاه امرای ارتش شاهنشاهی به اتفاق بانوان خود بحضور شاهنشاه و ملکه بار یافتند .

در سر میز شام کاخ گلستان

پشت سر اعلیحضرت همایونی و علیا حضرت ملکه تیمسار سپهبد علوی مقدم رئیس کل شهربانی ،آقای ابوالفتح آتابای میر شکار مخصوص ، آقای قلی ناصری دیده میشوند

سپس آقایان علم ـ انتظام ـ سپهبد علوی مقدم رئیس شهربانی کل کشور ـ سپهبد عزیزی فرمانده ژاندارمری کل کشور ـ آقای بهبهانیان ـشهردارپایتخت ـتیمسار سرلشگر نصیری بحضورشاهنشاه و ملکه رسیدند و ضمن عرض تبریك ازدست مبارك‌ملوکانه سکه های طلا و جعبه شیرینی دریافت داشتند .

در تالار هدایا

درساعت پنج بعد از ظهرشاهنشاه و علیا حضرت ملکه بتالار هدایا تشریف‌فرما شدند . اعضاءخاندان سلطنت نیز همراه بودند ، درهمین وقت عده‌ای از میهمانان به بانو فریده دیبا وبستگان نزدیك عروس تبریك میگفتند .

شاهنشاه و ملکه فرح پس ازچند دقیقه توقف در تالار هدایا وبازدید هدایای رسیده کاخ مرمر راترك گفتند و بکاخ اختصاصی بازگشتند.

ترتیب باز گشت مانند ورود بود. پسر خرد سالی در پیشا پیش اعلیحضرتین به روی زمین گل می‌پاشید . و شش دوشیزه خرد سال دنباله لباس عروس رابدست داشتند .

اعضا خاندان سلطنت و هیئت وزیران در دنبال اعلیحضرتین‌دیده میشدند .

نزدیك ساعت پنج و ربع‌بعد از ظهر این مراسم به آخر رسید و علیا حضرت ملکه فرح درحالیکه در کنار شاهنشاه به آینده خود لبخند میزدند . بکاخ اختصاصی قدم نهادند .

در کاخ گلستان

دیشب کاخ گلستان یکپارچه نور بود . محوطه برابر کاخ گلستان ـ میدان مقابل آن و تمامی کاخ گلستان که چراغانی شده و از نور میدرخشید

در محوطه کاخ گلستان آتش بازی باشکوهی نیز انجام گرفت . درساعت شش ونیم بعداز ظهر فیلم برداران ـ عکاسان و خبرنگاران داخلی و خارجی در مقابل پلکان ورودی کاخ گلستان سنگر گرفتند . واز ساعت هفت تدریجا مدعوین وارد کاخ گلستان شده واز طرف ماموران تشریفات به‌تالار تخت طاووس هدایت می گردیدند .

صدو چهل تن میهمانان بشمار عبارت بودند از سفرای خارجی ـ روسای‌دو مجلس ـ واعضای دولت بابانوان خود.

شاهنشاه و علیا حضرت ملکه فرح در ساعت هفت و چهل و پنج دقیقه دیشب به کاخ گلستان قدم‌نهادند. در مدخل کاخ والاحضرتها ـ هیئت وزیران ـ وزیر دربار شاهنشاهی و رئیس کل تشریفات از اعلیحضرتین استقبال کردند . در پیشاپیش موکب عروس ودامادهمچنان پسر خردسالی بمزمین‌کل‌می پاشیدودنباله لباس‌عروس راشش دختر‌خردسال دردست داشتند، هنگامی که اعلیحضرتین از پلکان بالاآمدند چند تن از عکاسان و فیلم برداران خارجی با صدای بلند از اعلیحضرت تقاضا کردند که چند لحظه برای فیلمبرداری توقف‌فرمایند وشاهنشاه وعلیا حضرت ملکه فرح نیز این تقاضا را پذیرفتند و مکث کوتاهی فرمودند . سپس شاهنشاه و علیا حضرت ملکه فرح بتالار آئینه سر در که اعضاء خاندان سلطنت‌در آنجا گرد آمده بودند قدم نهادند

دراین وقت میهمانان از تالارتخت طاووس به تالار سردر وارد شده وپس از تقدیم عرض ادب از برابر اعلیحضرتین گذشته و بمحل شام که ایوان رفیع کاخ منیع‌شاهنشاهی مارا بوجود دلارای ملکه‌ای گرانمایه که در خور و سزاوار شهریاری بزرك و فرمانروائی سترك است رونق بخشید و تخت و تاج فروزنده کیان را بگوهری ارزنده ودرخشنده که‌روشنگردورونزدیك است‌پرشکوه ساخت ودرزمستان که فصل‌دمسردی جهان و موسم تهی دستی بوستان است باغ دلگشای سلطنت رابگلبنی بارنك و بوی که سر سبزی وشادابی بهاران دلاویز را بیاد می‌آورد آرایش داد.

مردم این آب و خاك که نژاد اصیل قوم بزرك آریا هستند و بسر بلندی و سرافرازی نیاکان عالیقدر و عالی‌شان خویش مینازند و میبالند وبه‌آداب و سنن و رسوم و عادات ایران باستان پای‌بند و علاقمندند چندین هزار سال‌است که با فرو شکوه و عظمت و جلال دستگاه شاهنشاهی خو گرفته‌اند و شاه را مظهر عالی قدرت‌وشوکت و شجاعت وسخاوت و رافت ومعدلت و نگهبان دلسوز جان و مال وعرض و ناموس ملت و حامی علاقمند استقلال و حریت و عظمت‌مملکت وعادلترین‌قاضی و مهربانترین پدر و غمخوارترین دوست میشناسند . از آن رو درسخت و سست‌زندگانی و نشیب و فراز روزگار بسوی‌او میشتابند و در پناه او قرار میگیرند خود را در غم و شادی او واو را در غم و شادی خود شریك و سهیم میدانند بنا بر این امروز که می بینند در کاخ شاهنشاه بزم عیش و سرور گسترده‌اند و شاهنشاه‌بزرك و خاندان جلیل سلطنت بدل شاد و مسرورند همه از زن و مرد و پیر و جوان خوشحال و شادانند و دست افشان و پای کوبان درلذت و نشاط بسر میبرند.

دولت بندگان اعلیحضرت شاه نیز خود را در این شادی و سرور ملی سهیم و شریك میداند وچاکر موقع را مغتنم میشمارد و این‌جشن فرخنده عروسی شاهانه را ازطرف خود و هیئت وزیران و عموم خدمتگزاران دستگاه دولت‌بپیشگاه مبارك اعلیحضرت همایون شاهنشاه و علیاحضرت ملکه ایران و خاندان جلیل سلطنت تبریك و تهنیت‌عرض میکند . یقین دارد که علیاحضرت دراین مقام شامخ مظهر مهر و عاطفه ورافت ومحبت و توءدوستی ومردم‌داری و مسکین نوازی و مستمند‌پروری همسر عظیم‌الشان مردم‌دوست و نوع پرور و بیچاره نواز خود خواهند بود و اکنون که ازبالاترین عنایت و بزرگترین مرحمت خداوند متمتع و برخوردارند و سایه‌های سعادت و اقبال طالع همایون رابر سر دارند خواهند کوشید که‌بپاس این مواهب بی نظیر همیشه در جلب رضایت خداو خدمت بمبندگان خدا وظیفه بزرك و هنر عالی‌ملکه ایران را بجای آورند واز خود در تاریخ ملت بزرك خود نامی نیك برجای گذارند.

تشویق بجا

در خلال‌جشن‌دیشب کاخ گلستان در تالار سردر کاخ که معمولا اعلیحضرت همایونی استراحت میفرمایند واقعه جالب توجهی‌روی داد و آن این بود که بدون هیچ سابقه و اطلاع قبلی اعلیحضرت همایونی آقای پهلبد رئیس هنر های زیبای کشور را احضارفرموده و ایشان را مورد مرحمت و لطف مخصوص قرار دادمو به یك قطعه نشان دوم همایون مفتخر فرمودند. این‌عنایت شاهنشاه در شب‌جشن عروسی بدون‌هیچ اطلاع قبلی‌وسابقه معمول اداری و پیشنهاد اعطای نشان موجب تعجب‌و تحسین‌اطرافیان گردید .

شام دیشب

شام دیشب کاخ گلستان عبارت بود از خاویار ـ سالاد و تەچین‌برە با خورش فسنجان .

از خبرنگاران‌و فیلمبرداران‌داخلی وخارجی هم در تالار پائین کاخ گلستان پذیرائی مفصل‌بعمل آمد.

هجوم عکاسان‌و فیلمبرداران‌برای فیلمبرداری از شاهنشاه و ملکه ایران و نور خیره کننده پروژکتور های فیلمبرداری در تمام مراسم شام و شب نشینی دیشب به چشم میخورد .

شب نشینی

لباسهای رنگارنك و خیره‌کننده بانوان در تالار بزرك کاخ گلستان (تالار تخت طاووس) جلال وجلوه خاصی باین تالار تاریخی بخشیده بود .

شاهنشاه و ملکه ایران پس از صرف شام بجایگاه مخصوص (تالار سردر) قدم نهادند و درآنجا قهوه صرف کرده و مدتی بااعضاء خاندان سلطنت بگفتگو پرداختند . شاهنشاه و علیا حضرت ملکه‌فرح درساعت یازدهویانزده دقیقه به‌تالار تخت طاووس قدم نهادند ،در این تالار نزدیك هزار و پانصد تن میهمانان گرد آمده بودند ،وقتی رئیس تشریفات در بار شاهنشاهی برای شام به تالار سفره خانه‌رفتند و شب نشینی پر شکوه و خیره ـ کننده کاخ گلستان تا ساعت یك پس از نیمه شب ادامه داشت .

تلگرافهای شادباش

بمناسبت انجام مراسم ازدواج شاهنشاه تلگراف های شادباشی ازطرف کلیه ممالك بزرگ بدربار شاهنشاهی مخابره گردیده است از جمله تلگراف شادباش ژنرال‌دوگل رئیس‌جمهور امریکا ـ ملکه الیزابت ـ امپراطور ژاپن ـ روسای جمهورآلمان وهندوستان و پاکستان میباشد.

تلگراف ملکه انگلستان

الیزابت دوم ملکه انگلستان و همسرش دوك‌ادیمبورك بمناسبت عقد ازدواج فرخنده شاهنشاه با دوشیزه فرح دیبا تلگراف شاد باشی بحضور اعلیحضرت همایونی مخابره کرده‌اند.

علیاحضرت ملکه انگلستان در پیام خودچنین میگوید :

من وهمسرم‌دوك‌اف ادیمبورك‌بمناسبت عقد ازدواج شاهنشاه صمیمانه به‌آن اعلیحضرت تبریك گفته سعادت و کامیابی شاهنشاه را خواستاریم .

ضمنا حضرت فیلد مارشال ایوب خان رئیس جمهوری پاکستان به مناسبت عروسی شاهنشاه پیام تبریکی باعلیحضرت همایونی‌فرستاده اند ودر آن سلامت اعلیحضرتین وافتخارات بیشتری را برای ایران خواستار شده اند .

ماه عسل

امروز گفته شد که‌اعلیحضرتین درنظر دارند روز جمعه ویا شنبه برای گذراندن ماه عسل وچندروز تعطیل عازم سواحل شمال گردند. اعلیحضرتین در نظر دارند این مدت راکه بیش‌از یکهفته نخواهد بود در بابلسر اقامت فرمایند.

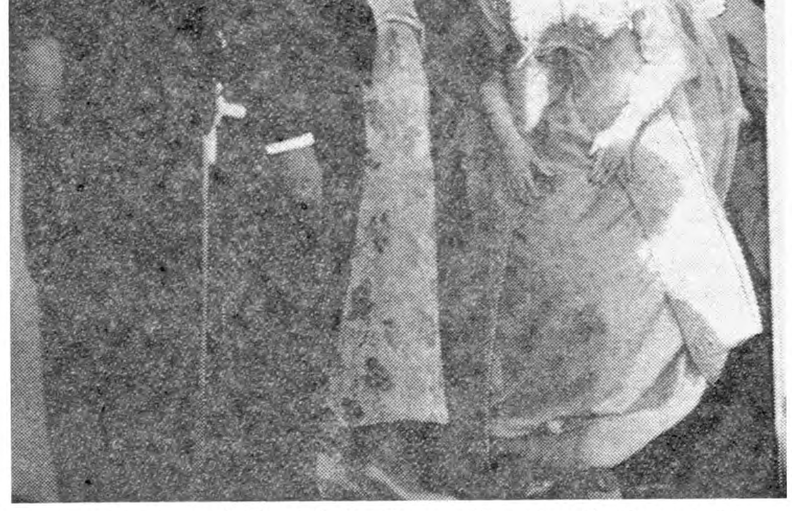

علیا حضرت ملکه فرح پهلوی هنگام عزیمت از منزل از زیر کلام‌اله مجید که در دست بانو فریده دیبا مادر معظم‌لها میباشد عبور میفرمایند ، آقای مهندس محمد علی قطبی‌در سمت چپ وهمسرایشان در عقب سر قرار دارد

هنگام عزیمت بکاخ مرمر علیا حضرت ملکه فرح پنجاه قناری را از قفس‌آزادفرمودند

به میهمانان که باکف زدن وهلهله شادی خود مقدمشان رااستقبال کرده بودند ابراز تفقد کرده و به تبریکاتشان با گرمی پاسخ‌گفتند.

شاهنشاه و علیا حضرت ملکه فرح در ساعت یازده و نیم از تالارتخت طاووس بیرون آمده و پس ازاینکه بار دیگر مدتی در برابر عدسی دوربین عکاسان و فیلمبرداران ایستادند کاخ گلستان را ترك گفتند .

دراینوقت میهمانان شب نشینی برای شام به تالار سفره خانه‌رفتند و شب نشینی پر شکوه و خیره ـ کننده کاخ گلستان تا ساعت یك پس از نیمه شب ادامه داشت .

انعکاس در خارج

بقیه از صفحه اول

وامریکائی که بیش ازپنجاه عکس برداروممهندس ضبط‌صوت وارتباط‌به تهران گسیل داشته بودند بطور مستقیم یاغیر مستقیم جریان راه ازرادیو ها وتلویزیونهای مربوطه پخش نمودند .

تلویزیون ایران نیز از ساعت سه وسی دقیقه تاساعت پنج وسی دقیقه مراسم عقدرا مشروحا پخش نمود وبرای این کار دو دستگاه فیلمبرداری یکی در سرسرای کاخ مرمر ودیگری در تالار آئینه قرار داده بود .

رادیوی پاریس که سر دبیر سرویس اخبار خارجه خود سامی سیمون باتفاق سه‌تن از بهترین خبرنگاران خود را بتهران گسیل داشته‌بود ودائما توسط تلفن با کاخ مرمر وکاخ گلستان در تماس بود جالب ترین برنامه رادیوئی مربوط به ازدواج رادیو جهان اجرا نمود . ضمنا عصر امروز تلویزیون پاریس مراسم عقد و ازدواج راکه ساعت یك بعداز نیمه شب چهار حلقه فیلم مربوط بآن توسط هواپیمای اد فرانس به پاریس فرستاده شده است از ساعت هفت بعداز ظهربوقت پاریس پخش خواهد نمود .

شرکت بزرگ تلویزیون امریکا کلمبیا که نمایندگان آن برای‌فیلم برداری از ازدواج ملوکانه از دو هفته قبل درتهران بسر میبردند ازمراسم ازدواج فیلمبرداری رنگی نمودند تادر سرویسهای رنگی خود که اکنون بطور آزمایشی درچندین شهر بزرگ امریکا برنامه های بسیار جالب را اجرا مینماید این فیلم رابمعرض نمایش گزارند. این اولین‌بار درتاریخ میباشد که‌ازدواج یك‌پادشاه درتلویزیون رنگی امریکا بمعرض نمایش گذاشته میشود

درحدود دویست نفر خبرنگاران و عکاسان وفیلم برداران خارجی دیروز ودیشب بااجازه دربار شاهنشاهی‌از مراسم کاخ‌مرمر ومراسم کاخ گلستان‌عکسبرداری‌وفیلم‌برداری کردند

وسیله تسهیل کار این‌عده بطور کامل فراهم شده بود وکلیه تلگراف های ایشان بلافاصله مخابره شده و تاساعات آخرشب توسط خبرگزاری های مهم جهان انتشار یافت وبتهران نیز رسید .

درکاخ‌گلستان هنگام شام‌رسمی که‌در طبقه بالا داده‌شد ، در طبقه پائین کاخ از کلیه نمایندگان‌مطبوعات خارجی توسط آقای شجاع‌الدین شفا برای‌شام پذیرائی شد .

درسرمیز شام آقای شفا طی نطق خداحافظی ازاینکه این‌عده مهمانان مطبوعاتی ازسرتاسر جهان درین چند روزه بتهران آمده‌ویاپتخت ایرانرا مرکز ثقل توجه جهانیان کرده‌اند اظهار خوشوقتی کردند .

ازطرف آقای شجاع‌الدین شفابرای هرکدام ازخبرنگاران و عکاسان‌خارجی یك ظرف فلزی نفیس قلمزده با نقشهای باستانی ایران ویك آلبوم حاوی ۲۴ عکس از تخت جمشید و بازارگاد و یك جزوه‌یزبانهای فرانسه وانگلیسی شامل اطلاعات مفصل‌مربوط بدین یادبود فرستاده شده

حوادث وقایع

دزدها راه گم کرده بودند!

دادگاه این دو نفر گمشده را هر یك بیکسال زندان‌محکوم کرد

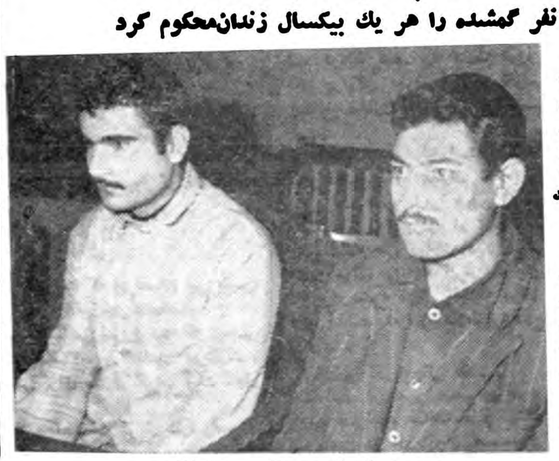

«راه گم کرده ها» در دادگاه

امروز شعبه چهارم دادگاه عالی جنائی بریاست آقای مهدوی برای رسیدگی بپرونده دو نفر بنام‌هاشم کاهی فرزند سیدعباس و رمضان میر خلیل‌فرزند رضا که‌چند سال قبل باتهام سرقت شبانه بااسلحه تحت تعقیب دادسرای کرج قرار گرفته‌بودند تشکیل شد.

سرقت مسلحانه

بموجب کیفر خواست دادستان‌کرج چندی قبل سیدهاشم ورمضان‌باتفاق چندنفر دیگر بایك اتومبیل‌جیپ‌بطرف قرهه‌زرند ازتوابع کرج حرکت کرده ودسته جمعی برای سرقت اموال‌منزل آقای رضا قدیمی داخل‌منزل شدموبا تهدید چاقو تمام اموال ادرا که‌بالغ‌بر هشتاد هزارریال بود بسرقت بردند. فرهای آنروز بنا بشکایت آقای‌قدیمی سیدهاشم ورمضان دربیابانهای زرند دستگیر و باپرونده تحویل‌دادسرای کرج شدند وچون این‌دو نفر باچاقو بسرقت رفته‌بودند لذابااتهام سرقت مسلحانه دردادگاه‌جنائی مرکزمحاکمه شدند.

راه گم کرده‌بودند!

سیدهاشم ورمضان‌دردادگاه‌میگفتند: مابرای سرقت نمی‌رفتیم بلکه قبافه رامم‌گم کردیم دناچار میخواستیم هرمنزلی قسب رابصبح برسانیم‌که‌چند نفردیگر از رفقای ما مرتکب این کارشدند ودرعوض ماکه بیگناه بودیم دستگیر شدیم ومجرمین اصلی متواری شدند. دادگاه پس‌ازشنیدن آخرین دفاع‌هرکدام رابیکسال‌حبس محکوم کرد.

مستاجر پای زن صاحبخانه را شکست

وپس از اینکه خانه را تخلیه کرد در دادگاه جنائی بزندان محکوم شد

امروز مردی بنام احمد جعفر قلی فرزند شیدالله که‌پای زن صاحبخانه خودرا شکسته بود درشعبه‌چهارم‌دادگاه عالی جنائی بزندان‌محکوم شد.

احمد چند ماه قبل اطاقی در بخش ۱۵اجاره‌کرده‌وباتفاق‌زن‌وبچه خود در آن‌زندگی میکردولی‌همیشه‌برسرکرایه خانه وزیاد مصرف کردن آب وجارو کردن حیاط باصاحبخانه اختلاف‌داشت تااینکه شبی احمد دیروقت بمنزل آمد و چون‌بااعتراض زن صاحبخانه مواجه گردید بشدت ناراحت شد و نزاعی بین او وزن صاحبخانه درگرفت ودرنتیجه ضربتی بپای زن صاحبخانه زد که منجر بشکستن پای وی گردید وبنا بشکایت صاحبخانه احمد ابتدا مجبور بتخلیه اطاق شد و سپس‌در بشکستن استخوان پابه‌شش‌ماه‌زندان محکوم کرد.

امروز دادگاه بپرونده احمد رسیدگی کردواوراباتهام ایراد ضرب منتهی

یك‌آمریکائی به‌شش ماه زندان‌محکوم‌شد

امروز شعبه دوم دادگاه عالی جنائی برای رسیدگی بپرونده یکنفر امریکائی بنام «دونالدبرك» که‌چند ماه‌قبل باتهام قتل غیر عمدتحت تعقیب دادسرای تهران‌قرار گرفته بود تشکیل گردید. سرگرد «دونالد»اهل فلوریدای امریکا که‌در ایران اقامت داردچندماه قبل هنگامیکه با اتومبیل سواری خوداز جاده یوسف‌آباد عبور میکرد با عابری تصادف کردوموجب مرگ‌وی شده‌بود.

امروز دادگاه بپرونده این امریکائی رسیدگی کرد و از لحاظ گذشت‌شاکی خصوصی وعلل‌مخففه اورا بشش‌ماه زندان محکوم کرد.

دو ۱۴ ساعت گذشته

۲۱ نفردراثر حوادث‌مختلف‌مجروح‌شدند

در ۲۴ ساعت گذشته هفت‌نفر باسامی محمدعلی برادران فرزند محمود، قاسم‌خیاط فرزند مرتضی ،احسان فرزندآباذر ،جوادفتح جلالی فرزند فتح‌اله ،علی‌اصغر فرزند علی‌محمد ،عبداله فرهلی‌فرزند علی‌ورستم مجهول‌الهویه دراثر حوادث رانندگی وسه‌نفر باسامی سکینه فضلی فرزند رجبعلی بصفروجدانی فرزند حسین و عیسی داوری فرزند آباذر دراثرسقوط ازبلندی وپنجنفر باسامی نادره احسانی فرزند تقی ، ستاره جعفرپور فرزند علی اکبر، غمزه کردبچه فرزند اسمعیل ،مدینه فرزند ابراهیم ومنصوره فرزند محمد دراثر سوختگی وشش نفر باسامی ناصر حسینی، زهراحسینی ،محمد کاغذی ،علی فخرائی ، ناصر عراقی وعطاءاله وجانی دراثر حوادث دیگر مجروح شدماند.

بورسهای جدید

بقیه ازصفحه اول

اعضای کمیسیون‌فولبرایت وهمکاری قسمت فرهنگی سفارت آمریکا مرکب از آقایان دکتر اکرمن رئیس و محمد دری معاون قسمت فرهنگی سفارت کبرای آمریکا اعطا خواهد شد.

بورس های آمریکا برای سال های ۱۹۶۰ ـ ۱۹۶۱ میباشد.

شرایط

فارغ‌التحصیلان رشته حقوق از میان وکلای دادگستری ، قضات واساتید حقوق‌میتوانند از قسمتی از این بورس استفاده کنند.

شرایط عمارتست از :

تابعیت ایران و سکنی داشتن دراین کشورآقنائی بزبان‌انگلیسی بطور کامل . داشتن گواهینامه فارغ‌التحصیلی دررشته‌حقوق. داشتن سابقه کار و تجربیات کافی در امور قضائی و تدریس حقوق یا

مدیر کل دفتر وزارت‌کشور

امروز آقای سرهنگ علامه‌نوری رئیس دفتر وزیر کشور که از صاحب منصبان برجسته وزارت کشور میباشد بسمت مدیر کل دفتر وزارتی منصوب و مشغول کار شد.

داشتن مقامی‌در دستگاههای‌قضائی ایران و دارا بودن سلامت جسمی و روحی.

در شهرستانها

تعداد دیگری از این بورس ها اختصاص بدانشجویان دوره های فوق لیسانس دانشگاههای تبریز ، مشهد و شهراز دارد.

سن دانشجویان فوق لیسانس برای استفاده از بورس ها نباید از ۳۵ سال تجاوز کند. کسانیکه سابقه تدریس در دانشگاه داشته باشند در هر صورت بدیگران ارجحیت دارندعموم استفاده‌کنندگان از بورسها نباید قبلا در خارج تحصیل کرده باشند.

بچه گمشده

۱۲ روز است که یك پسر بچه ۶ ساله‌بنام‌علیرضا خونساری(عکس بالا) گمشده و پدر و مادر وی‌توسط سرویس حوادث روزنامه اطلاعات‌از اهالی محترم تهران برای پیداکردن فرزند خود استمداد میکنند.

کسانیکه از علیرضا خبری‌دارند لطفا بسرویس حوادث یا به نشانی بازار صحافها ساعت فروشی‌رضوی‌وشید خونساری اطلاع دهند و مژدگانی دریافت کنند.

پسرم بیا...

یك مادر که ۲۰ روز است در انتظار دیدار فرزندش میباشد در بیمارستان نکوئی قم بستریست و در بستر بیماری میگوید: پسرم بیا....

۱۵روز پیش هادی رضویان ۱۹ ساله بقصد دیدار مادرش که در بیمارستان نکوئی قم تحت عمل جراحی قرار گرفته از شهر ساری حرکت کرده و تاکنون ازاوخبری بدست نیامده و مادر بیمارش در انتظار دیداروی دقیقه شماری‌میکند. خوانندگان محترم چنانکه ازاین جوان خبری‌دارند بخواهرش‌معصومه رضویان که در اندرزگاه شیر و خورشید سرخ قم بکار میکنداطلاع دهند و مادر منتظر او را از خطر مرگ نجات‌دهند.

شادی مردم

بقیه از صفحه اول

رنگارنگ آویزان شده بودوهر یك از افراد بقدر وسع وتوانائی خود این جشن بزرگ رابا شکوه تمام برگزار نمودند.

در خیابان های بزرگ

دیشب کلیه خیابان های تهران چراغانی شده بود مقابل کافه ها و سینما ها ازدحام مردم کاملا محسوس بود پرچم ادارات دولتی افراشته‌بود ومردم وموسسات دولتی در تزئین بیشتر معابر باهم رقابت میکردند.

در جاده شمیران

سرتاسر این جاده از جانب مردم وساکنین وکسبه وکارخانجات برق این حدود به شکل زیبائی تزئین شده بودواین جنبش و کوشش مردم تا رستم آباد واختیاریه امتداد داشت درطرفین کلیه خیابانهای دستم آباد واختیاریه پرچم های سه رنك آویزان شده بود.

در انجمن های محلی

شب گذشته انجمن های محلی رستم آباد خیابان های بهار وعباس آباد شمیران جلسه داشت دراین جلسات روسای انجمن های محلی جشن ازدواج شاهنشاه را تبریك‌گفتند وبه تقاضای ساکنین عباس آباد یکی از خیابان های این محل بنام «فرح» نامگذاری شد ولوحه مخصوصی نیز در آن نصب گردید.

در دروازه غار

در میدان غار مردم در اطراف دو ساز زن محلی گرد آمده بودند هر یك از این دو نوازنده محلی باآهنگی مردم را سرگرم کرده بودند.

در شوداهای همکاری برزنها

دیشب جلسه هیئت مدیره شورای عالی انجمن های محلی تهران تشکیل گردید و جشن ازدواج شاهنشاه از طرف اهالی تهران تبریك گفته شد همچنین در تمام شورا های همکاری برزنهای تهران مراسم سرور وشادی برقرار بود «مردم محلات دسته‌دسته دراین مجالس شرکت می کردند. شورای همکاری برزن بیست و برزن ده و برزن یازده ، برزن ۱۷ ،برزن یك ودو و کلیه برزنها به بهترین وجهی مراسم روز گذشته را برگزار کردندو مردم تهران از جان ودل در جشن ازدواج شاهنشاه خود شرکت کرده بودند.

در خانه‌های با تلویزیون

در مقابل مغازه های تلویزیون فروشی و حتی رو بروی پنجره‌اطاق هائی که تلویزیون در آنها روشن بود ازدحامی بپا شده بود و مردم و تماشاچیان برای مشاهده‌مراسم جشن از هر امکانی استفاده‌میکردند جالب اینکه کسانی که تلویزیون در خانه داشتند دیروز بعد از ظهر ازعده زیادی‌ازدستگان وهمسایگان خود که برای دیدن مراسم عقد بخانه آنها آمده بودند پذیرائی کردند.

آتش بازی در میادین

بمناسبت جشن فرخنده ازدواج شاهنشاه دیشب در اغلب میادین شهر آتش بازی بود و عده کثیری از اهالی برای تماشا جمع شده و بافریاد های شادمانی جشن ازدواج را تبریك میگفتند.

دادرسی عکاسی

بن ـ ۲۱دسامبر ـ بخبرگزاری فرانسه دادرسی‌پیرکلمان یکنفرعکاس‌سینمائی فرانسه که‌بعلت فیلم برداری برای ملیون الجزایر درسوم اکتبر ۱۹۵۸ زندانی شده‌بود دردادگاه نظامی آغاز گردید.

پیرکلمان بادوربینی‌که‌تهیه کرده‌بود قصد داشت برای‌ملیون الجزایر فیلمی تهیه کند ولی قبل‌ازاینکه بتواند فیلم‌برداری خودرا باتمام رسانده در مرز الجزایر و تونس توسط‌فراسویان بازداشت گردید.

سپاسگزارم

از روزیکه بنابامر واراده شاهنشاه عالیقدر ورهبر خردمند ملت‌ایران افتخار معاونت‌جناب آقای دکتر اقبال نخست وزیر محبوب و کاردان وپرهیزکار نصیبم شده است گروه کثیری از سروران معظم ودوستان گرامی و بستگان عزیز وسیله تلگراف و تلفن و تبریك در روزنامه وبا حضور و دیدارخودرا ابراز داشته‌اند که‌بنده‌چاپار مخصوص لطف و مرحمت قرار داده‌اند که‌متاسفانه هنوزتوفیق نیافتم به‌آن طرزیکه لازم است باین احساسات پاك‌پاسخ گویم.

این ابراز احساسات صمیمانه هموطنان گرامی بخصوص همکاران ارجمند مطبوعاتی و هم مسلکان گرام حزبی بخوبی نشان میدهد که هرکس افتخار خدمتگزاری بشاهنشاه معظم مفخم را داشته و درمتکب (صراحت و صداقت) دکتراقبال درس شاهدوستی و وطنخواهی‌بیاموزد ودرزندگی سیاسی و اجتماعی سعی کندبمردم جامعه خویش خدمت نماید مورد تجلیل خاص افکار عمومی قرار خواهد گرفت.

بدینوسیله از عموم کسانی که هریك بنحوی ابراز لطف کرده‌اند از صمیم قلب‌تشکر کرده از خدای بزرك خواستارم که در انجام وظیفه سنگینی کهاز طرف شهریار جوانبخت ایران و نخست وزیر خدمتگزار کشور بعهده اینجانب محول شده است بتوانم بنحو احسن ابراز لیاقت نموده‌با انجام خدمات ارزنده‌ای بمردم ایران‌نسل جوان‌و تحصیلکرده مملکت راکه امروز مورد توجه مخصوص شاهنشاه هستند روسفید و سربلند سازم.

دکتر مصطفی الموتی

آ ـ ۳۴۶۴۰

انجمن همکاری بابرزن ۱۰

طبق دعوت قبلی برزن روساء و نمایندگان انجمن های محلی بخش۱۰ و ۲۳ در محل برزن حضور بهمرسانیده و پس‌از بیانات آقای بقائی رئیس برزن نسبت به انتخاب هیئت رئیسه شورا اخذ رای‌مخفی بعمل آمد درنتیجه‌آقایان نامبرده بسمت های زیر :

رئیس ـ تیمسار سرتیپ مجلسی

نواب رئیس ـ آقایان اعتماد ـ غلامرضا زندی کرمانی

منشیان ـ آقایان مظاهری ـ محمدنبی

خزانه دار ـ آقای آذری

دبیر ـ آقای قزوینی‌پور

سخنگو ـ آقای ثقةالاسلامی

بازرسان ـ آقایان ـ محمد تقی جهاندیده ـ جعفری ـ نشاطی ـ احمدی‌ـ اسکندری تعیین شدند.

اعضاء انجمن ـ آقایان ـ سلطانی ـ معتمدی ـ شکرالهی ـ سرگرد شکوهی ـ سروان علمداری ـ رضائی

آ ـ ۲۷۰۸۹

آگهی بورس تحصیلی

دولت انگلستان تحت‌عنوان برنامه کمکهای فنی سازمان پیمان مرکزی یك بورس تحصیلی در رشته امور اداری از دانشگاه منچستر در اختیار دولت شاهنشاهی گذارده است فارغ التحصیلان و دانشجویان دوره فوق لیسانس موسسه علوم اداری و بازرگانی و یاليسانسیه هائیکه گواهینامه دوره های اختصاصی دریاغ تحافته و یا مشغول تحصیل در آن قسمت میباشند در صورتیکه کارمند دولت شاهنشاهی ایران بوده وتسلط کامل بزبان انگلیسی داشته باشند میتوانند برای ثبت نام تا آخر وقت روز ۵شنبه نهم دیماه بموسسه علوم اداری و بازرگانی دانشکده حقوق مراجعه نمایند ساعت ٤بعد از ظهر روز یکشنبه ۱۲ دیماه از داوطلبان آزمایش زبان انگلیسی بعمل خواهد آمد.

موسسه علوم اداری و بازرگانی دانشکده حقوق

آ ـ ۳٤٦۷۸ ۱ ـ ۳

گالری تهران

اورزار نو

GALLERIE DE TÉHÉRAN

LALEZARNOW

خانم وآقای‌عزیز

برای خرید احتیاجات پوشاکی خود حتما به

گالری تهران تشریف بیاورید

زیرا گالری تهران بهترین پالتوئی مردانه و زنانه و همچنین شیك ترین بارانیهای مردانه و زنانه رابقیمت های مناسب در دسترس شما قرار داده است

گالری تهران بزرگترین مرکز تامین کننده احتیاجات ضروری خانواده‌هاست

گالری تهران‌اول لاله‌زار نوتلفن ۳٦۹٦۰

آ ـ ۳٤۸۰۰

تبریکات

بمناسبت وصلت فرخنده

پیشگاه مبارك بندگان اعلیحضرت همایون شاهنشاهی

اتحادیه صنف اتوشوئی و تعمیرگاه و توقفگاه‌های تهران و حومه مفتخر است بهترین تبریکات وادعیه خالصانه کلیه اعضاء و افرادوابسته به صنف را بمناسبت وصلت فرخنده و باسعادت آن شاهنشاه‌جوانبخت وعظیم الشان با ملکه محبوب فرح پهلوی را از صمیم قلب به پیشگاه مبارك تقدیم داشته بقاء عمر و دوام سلطنت آن شهریار تاجدار وخاندان جلیل را از درگاه حضرت باریتعالی مسئلت دارد.

از طرف هیئت مدیره صنف ـ جان نثار محمد علی مینوئی

پیشگاه بندگان اعلیحضرت همایون شاهنشاه محبوب

هیئت مدیره‌انجمن‌محلی علیای‌خیابان بهارافتخاردارد صمیمانه‌ترین تبریکات وشادباش های قاطبه سکنه محلی را بمناسبت وصلت فرخنده اثر شاهنشاه محبوب خود با علیا حضرت ملکه فرح پهلوی به پیشگاه شاهانه معروض و بقاء دودمان سلطنت پهلوی را از خداوند متعال مسئلت دارند.

رئیس انجمن محلی علیای خیابان بهار ـ جان نثارسرهنك‌پاکاهی

بمناسبت عقد ازدواج میمنت اثراعلیحضرت همایون شاهنشاه با دوشیزه فرح‌دیبا شرکت تعاونی کارمندان وزارت بهداری از تاریخ‌سه شنبه ۳۰ر۹ر۳۸تاآخر روز شنبه چهارم دیماه صدی‌پنج ازقیمت اجناس خودرا بکلیه مشتریان تخفیف خواهد داد. کلیه بانوان و آقایان‌میتوانند صبح‌از ساعت ۸وعصراز ساعت چهارتاهفت ازاین فرصت استفاده‌نمایند.

آدرس ـ خیابان کوشك کوچه شرقی اداره‌کل بهداشت

مدیر عامل شرکت تعاونی وزارت بهداری ـ محمد یزدانی

پیشگاه مبارك اعلیحضرت همایون شاهنشاهی

افتخار دارد وصلت فرخنده و میمنت اثر اعلیحضرت را با علیاحضرت ملکه فرح پهلوی تبریك عرض نماید. بقای عمر و سلامت ذات‌اقدس همایونی را از خدای متعال مسئلت دارد.

آ ـ ۲۷۲۳۷ انجمن دامغانیهای مقیم مرکز

فتادته الملئکة و هو قائم یصلی فی المحراب انالله یبشرك یحیی مصدقا بکلماته من‌الله وسیدا وحصورا و نبیا من الصالحین.

پیشگاه مبارك اعلیحضرت همایون شاهنشاه خلدالله ملکه به مدلول‌آیه کریمه ازدواج باسعادت آن شاهنشاه ضمن‌اهداء یك جلد کلام الله‌مجید تبریك عرض میمنت و مبارکی را از حق تعالی مسئلت دارم.

آ ـ ۲۷۲۵۷ حاج شیخ الاسلام ربانی

امروز که‌تمام ملت ایران غرق شادی وسرورند وازهر طرف تبریك وشادباش طنین‌انداز است وروشنست که‌این وصلت فرخنده و خجسته شاهنشاه محبوب اعلیحضرت همایون محمد رضاشاه پهلوی با ملکه فرح‌پهلوی آینده توام‌با موفقیتها و خوشبختیهای ملت ایران خواهد بود اینجانب نیزاز صمیم قلب‌از طرف‌خود وساکنین قیطریه تبریك عرض میکنم. آ ـ ۲۷۲۱۵ امیر حیاتی

پیشگاه اعلیحضرت همایون شاهنشاهی ایران

جان‌نثاران لکوموتیورانان ناحیه راه آهن تهران افتخاردارند ازدواج میمنت‌اثر اعلیحضرت همایون شاهنشاهی را با ملکه فرح پهلوی که موفقیتو خوشبختی‌های درخشانی رابرای ملت ایران دربرخواهد داشت به‌پیشگاه‌پدرتاجدار صمیمانه تبریك‌عرض نموده وبرآوردن آرزو های آن‌شاهنشاه معظمرا که سعادت‌ورفاه ملت‌ایران است‌از خداوند متعال خواستاریم. آ ـ ۲۷۳۱۳

پیشگاه مبارك اعلیحضرت همایونی

باکمال افتخار وتوقیر معروض میدارد جشن فرخنده وصلت شاهانه را ازطرف‌خودو اهالی‌بخش ۲۳وغرب تهران (شاه‌آبادنو) تبریك عرض مینماید. رئیس‌انجمن محلی‌شاه‌آباد نو ـ احمدمقدم

اطلاعیه

ساعات ملاقات با آقای خطاطان کفیل وزارت گمرکات وانحصارات علاوه بر سرویس اداری روزهای یکشنبه و سه‌شنبه هر هفته از ساعت ۳ونیم تا ۵ونیم بعد از ظهر وروزهای جمعه از نه صبح تا ظهر تعیین گردیده است از مراجعین محترم خواهشمند است فقط در این ساعات بمقر کار ایشان حوزه وزارتی مراجعه فرمایند. آ ـ ۳٤۵۹۲

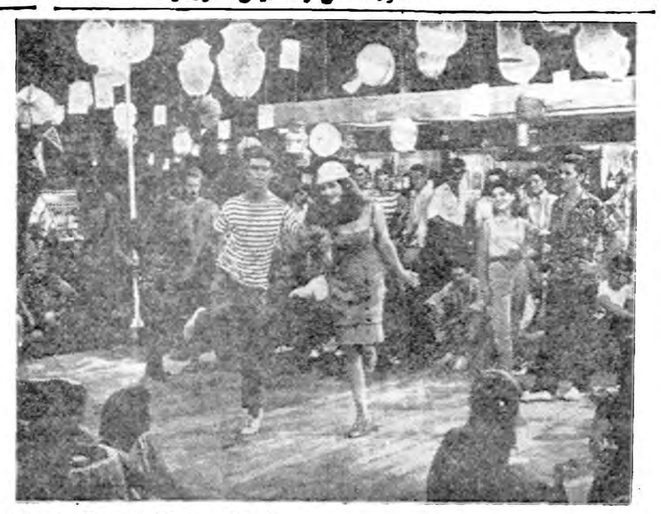

از صبح ۵شنبه

سینما آسیا

لورل هاردی ـ فرناندل ـ بودآبوت لوگاستلو ـ باب‌هوپ ـ دداسکلتون ـ چاپلین کی ـ دین مارتین جری لوئیس ـ و اکنون سینما آسیا مفتخر است جدید ترین و هنرمند ترین کمدین جهان سینما را برای اولین مرتبه در ایران معرفی کند

داری کول

در فیلم کمدی ـ رنگی ـ دوبله بفارسی درایتالیا

سه چرخه سوار

و بئاتریس آلتاریبا گربه وحشی جدید فرانسه گرگوراسلان

صحنه های مسابقه فوتبال این فیلم که بمدت ۱۰ دقیقه بیسترین وجهی تهیه شده است تماشاچی را بدون تردید از شدت خنده بی تاب خواهد کرد

آ ـ ۳٤۸٦٤

اطلاعات

علیا حضرت ملکه پهلوی
عروس خود را پاگشا می کنند

از طرف علیاحضرت ملکه پهلوی فردا شب ضیافتی در کاخ معظم لها برقرار میشود این ضیافت طبق رسوم ملی ایران بمناسبت جشن پاگشا کنان علیاحضرت ملکه فرح عروس دربار سلطنت منعقد میگردد ، جمع‌بسیاری ازرجال و محترمین وشخصیت های برجسته کشور از طرف علیاحضرت ملکه پهلوی دعوت شده‌اند ، مدعوین در ساعت ۸ بعد از ظهر در کاخ‌علیا حضرت‌حضور خواهند یافت واعلیحضرت همایونی و علیاحضرت ملکه فرح کمی بعد درضیافت مزبور شرکت میجویند .

شرفیابی های امروز

امروزآقایان مهران نایب التولیه‌آستان قدس رضوی ، صدرالاشراف رئیس مجلس سنا و مهندس پارسا در کاخ‌مرمر بحضور اعلیحضرت همایون شاهنشاهی شرفیاب شدند.

نخست وزیر شش روز میهمان‌پاکستان خواهد بود

کراچی ـ ۲۱ دسامبر ـ خبرگزاری فرانسه ـ امروز در کراچی‌اعلام شدکه دکتر منوچهر اقبال نخست‌وزیر ایران روز پنجشنبه دوم دیماه (۲۴ دسامبر) وارد کراچی خواهدشد.

سفردکتر اقبال بطور رسمی خواهد بود و شش روز در پاکستان توقف میکند .

دکتراقبال از لاهور وراولپندی نیز دیدن‌میکند وژنرال ایوب‌خان شامی یافتخار ایشان ترتیب میدهند.

دکتر اقبال دیپلم افتخاری علوم دانشگاه پنجاب را بدست خواهد آورد. نخست‌وزیر ایران ضمنایک کنفرانس مطبوعاتی تشکیل داد مو مهس بیاناتی در رادیوایراد میکند . دکتر منوچهر اقبال همچنین آثار تاریخی که‌در۸۰ کیلومتری راولپندی قراردارد دیدن میکند.

باز گشت وزیر راه

صبح امروز تیمسار سرلشگر انصاری وزیر راه‌باتفاق آقایان‌مهندس صوفی‌و مهندس معرفت‌از سفر ترکیه بازگشت دراین سفر وزیر راه باوزیر راه‌ترکیه درباره راه‌ترانزیتی ایران ـترکیه و راه آهن ایران‌ـ ترکیه گفتگو کرد.

آقایان مهندس صوفی رئیس اداره خطوط‌بنیه راه‌آهن و مهندس معرفت رئیس اداره ساختمان راه آهن‌که‌درباره ساختمان راه آهن‌ایران‌ـ ترکیه مطالعات کافی دارند باروسای خط راه آهن ترکیه تبادل نظر نموده‌اند.

شهردارتهران از دو ناحیه بازدیدکرد

امروز شهردار تهران ازناحیه برزن ۵تا۱۵ تهران بازدید کرد. درتماسی که‌خبرنگار ما باشهردار تهران گرفت نامبرده د رمورد بازدید خوداظهار داشت هردوناحیه بسیار کثیف‌بود که دستوراتی برای بهبود وضع نظافت هردومحل داده‌شد وچون طبیب واعضای درمانگاه این منطقه درسرکار خودحاضر نبودند برئیس بهداری شهرداری دستور داده‌شد که طبیب‌درمانگاه منتظرخدمت وازکار برکنار شود.

نفت گران نخواهد شد

شرکت‌ملی نفت‌امروز طی یك اطلاعیه رسمی اعلام کرد :

چون‌در پاره‌ای از جراید شایعاتی مبنی‌بر احتمال افزایش قیمت نفت منتشر گردیده که ادامه آن موجب ناراحتی عمومی خواهد شد. شرکت ملی‌نفت بدین‌وسیله اعلام میدارد‌که این شایعات کاملا بی‌اساس و بی‌پوجه تصمیمی‌درخصوص افزایش قیمت مواد نفتی گرفته‌نشده‌است.

ضمنا ترتیبی داده‌شده که مواد نفتی‌در کلیه نقاط کشور باندازه کافی‌در دسترس عموم‌قرار گیرد.

پارك هتل
امشب و هر شب خوانندگان‌معروف
جهان لوس پاراگوایوس
آ ـ ۳۴۲۱۰

دفتر شرکت سهامی ارشك
بخیابان تخت جمشید (بین چهارراه بهجت آباد ـ ویلا) شماره ۱۳۰
تلفن ۶۷۹۱۶ انتقال یافته است .
آ ـ ۲۷۲۵۳ مدیر عامل ـ مصطفی دولت آبادی

پیش بینی وضع هوا

هوای تهران ۷ درجه گرمتر شده است

پیش‌بینی هوای‌ایران ناظر‌فرداطبق‌گزارش اداره پیش‌بینی‌کل هواشناسی بدینقرار است :

هوای تهران قسمتی ابری که بتدریج برمقدار ابر ها افزوده شده و همراه با بارندگی پیش بینی می‌شود .

هوای سواحل دریای مازندران قسمتی ابری که بتدریج برمقدار ابرها افزوده شده وتوام با بارندگی خواهد بود .

هوای نواحی غربی وشمال غربی ابری همراه بابارندگی که احتمالا توام باریزش برف خواهد شد .

هوای نواحی خوزستان ابری و گاهی همراه بابارندگی وهوای بقیه نقاط صاف تاکمی ابری‌پیش‌بینی میشود .

حداکثر درجه حرارت هوای شهرتهران دیروز گذشته ۱۴ درجه سانتیگراد (۷ درجه گرمتر از روز قبل) و حداقل آن سه درجه سانتیگراد بالای صفربوده‌است .

مشمولین آماده بخدمت
امروزدرخیابانهای شهرمشمولین‌رابخدمت دعوت‌میکردند

امروز برای اولین بار در تاریخ نظام وظیفه‌چند کامیون حامل مشمولین آماده به خدمت قبل از رفتن به سربازخانه بانظم و ترتیب خاصی درخیابان های شهر بگردش پرداختند ویکدسته یکصد و پنجاه نفری از مشمولین تظاهرات وطن پرستانه‌ای انجام‌دادند.

در حوزه تهران

از ساعت دو و نیم صبح امروزتیمسار سر لشکر امیر صادقی فرمانده‌ژاندارمری کل ـ تیمسار دریادار رسائی رئیس اداره نظام وظیفه عمومی وآقای سرهنگ جلالی رئیس حوزه تهران وعده‌ای‌دیگر از افسران نظام وظیفه ودژبانی ارتش در حوزه تهران حضور یافتند واز نزدیك با مشمولین آماده به خدمت آشنا شدند و تیمسار امیر صادقی در باره اهمیت خدمت مقدس سربازی صحبت کرد .

گردش در شهر

مقارن ساعت یازده و نیم کامیون های حامل مشمولین آماده به خدمت که با پرچمهای ایران تزئین شده بود و چند جیپ ارتشی در پیشاپیش آن حرکت می کرد از حوزه تهران (عشرت‌آباد) بحرکت در آمد یکی از مشمولین که‌در طول راه مرتبا از طرف مشمولین شعار هائی داده‌و سایرین وکسبه نیز مشمولین را مورد تشویق قرار میدادند .

هزار و پانصد مشمول

طبق اطلاع واصله بااعزام یکصد و پنجاه نفر از مشمولین آماده به خدمت تعداد مشمولین که امروز بپادگان مهر آباد تحویل شدند یکهزار و پانصد نفر بالغ گردیده است امسال برای اولین بار بدون دوش نظربکیری تامین احتیاجات عملی می گردد .

کودکان فرانسوی فردا بتهران‌می‌آیند

امروز کسب اطلاع شد که سه‌کودك یتیم فرانسوی که‌بدعوت والاحضرت شاهدخت اشرف پهلوی نایب رئیس سازمان شاهنشاهی خدمات اجتماعی و بتقاضای «سعید هروآبادی» برای گذرانیدن تعطیلات میلادمسیح فردا بتهران وارد میشوند. این سه‌کودك مدت دوتاچهار هفته‌در ایران‌اقامت خواهند داشت.

نماینده آمریکا در گروه دائمی معاونین سنتو

آنکارا ـ ۲۲دسامبر ـ خبرگزاری فرانسه ـ سپهبد ژ.روزاژونیور از نیروی هوائی آمریکا امروز وارد آنکارا شد .

وی از اول ژانویه آینده از طرف آمریکا در گروه دائمی معاونین نظامی سازمان پیمان مرکزی شرکت خواهد کرد .

گروه دائمی معاونین نظامی سنتو از اول ژانویه آینده تحت‌ریاست‌ژنرال نادر باتمانقلیچ(نماینده‌ایران) شروع بکار خواهد کرد.

توزیع تمثال شاهنشاه وملکه

بمناسبت وصلت فرخنده شاهنشاه صبح دیروز آقای اردشیر موید معاون دبیرخانه انجمن زرتشتیان و مدیر مجله پندار ها در وزارت‌دربار شاهنشاهی حضور یافته با عرض شادباشی و تقدیم تاج گل زیبائی تمثال مبارك شاهنشاه و علیا حضرت ملکه که با نیایش شاهنشاهی تزئین گردیده بود توزیع نمودند .

شب زنده داری
کریسمس و ژانویه
در
کلبه
میز را قبلا سفارش دهید تلفن ۸۳۴۲۳ـ۸۳۴۲۲
مهمانخانه در بند
۱ـ۲ آ ـ ۳۴۶۴۲

فردا «واهمه»
را بخوانید
آ ـ ۲۷۲۴۳

هواپیما
بهترین ،مطمئن ترین ،سریع‌ترین و ارزانترین وسیله مسافرت‌هواپیما میباشد یا ۱۳۰۰ ریال کرایه بمشهد و ۱۰۰۰ ریال به تبریز با پذیرائی گرم در هواپیما .
شرکت‌سهامی‌آسمان تلفن ۳۳۳۳۳
۱ـ۲ آ ـ ۳۴۶۰۴

بازنشستگی سعادتمندانه

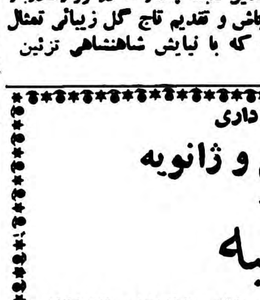

آقای دارای پاکزاد که پس‌ازسی سال خدمت در ارتش قریبابافتخار بازنشستگی نائل خواهد شد . از اینکه با سیصد هزار ریال جائزه‌ای که از سری ۴۶۷ برده میتواند آرامش‌وسعادتی‌در دوران‌بازنشستگی خود فراهم سازد بسیار راضی‌است.
« بنگاه بخت‌آزمائی ملی »
آ ـ ۳۴۰۵۴

الخطوط الجوية العربية السعودية
هواپیماهای
شرکت هواپیمائی عربستان سعودی همه هفته روز های جمعه ساعت ۸ صبح از آبادان به مدینه منوره پرواز می نماید .
از کلیه علاقمندان بزیارت حرم مطهر خاتم‌النبیین در ایام ماه مبارك رجب دعوت میشود که برای اطلاعات کافی و تهیه جا در هواپیما به
آژانس مسافری مهاجری و شرکاء
اول‌خیابان‌ویلا یا به تلفن‌های ۶۶۱۰۲ و ۴۰۴۶۸ مراجعه‌فرمائید
آ ـ ۳۴۷۶۰

آخرین خبرتا ۴ بعد از ظهر

آیزنهاور وارد مراکش شد

مادرید ـ خبرگزاری فرانسه ـ ۲۳ دسامبر ـ پرزیدنت آیزنهاور رئیس جمهوری‌آمریکا که دیشب وارد مادرید شده بود بامداد امروز با ژنرال‌فرانکو ملاقات کرد ومدت دوساعت باوی پیرامون مسائل سیاسی جهان به‌گفتگو پرداخت .در این مذاکرات که در اقامتگاه ژنرال فرانکو صورت گرفت بطور کلی مسئله لزوم ادامه استقرار پایگاه های آمریکا در اسپانیا و شرکت بیشتر اسپانیا در مسائل مربوط باروپا مورد بررسی قرارگرفت ووزیران امور خارجه دو کشور نیز در آن شرکت‌داشتند ..

رئیس جمهوری آم یکا مقارن ظهر امروز بوقت تهران از مادرید رهسپار مراکش شد وهواپیمای او در حوالی ساعت ۱۴ـ۴۰ در پایگاه هوائی نواسور واقع در مراکش بزمین نشست .

پادشاه ومردم مراکش استقبال پرشوری از رئیس جمهور کردند .امشب آیزنهاور عازم آمریکا خواهد شد .

تظاهرات قند هار

کابل ـ ۲۲دسامبر ـ رویتر ـ رسما اعلام شد که در تصادم بین پلیس وتظاهر کنندگان در شهر قندهار سه تن کشته و ۸تن‌زخمی‌شده‌اند .

وزارت کشور اعلام کرد که اغتشاشات هنگامی شروع شد که «بعضی عناصر فریبکار ومحرك» که نمی‌خواستند مالیاتهای پس افتاده‌را بپردازند ، صبح امروز دست به تظاهرات زدند و پلیس برای متفرق کردن آنان ناچار به‌استعمال اسلحه گردید .

محرکین واقعه اکنون دستگیر شده‌اند و تحقیقات جریان دارد وضع‌در قندهاربحال عادی بازگشته است .

آکادمی کرد درسلیمانیه تاسیس‌میشود

بغداد ـ خبرگزاری فرانسه ـ ۲۲دسامبر ـ ژنرال محی‌الدین‌عبدالحمید وزیر فرهنك عراق اکنون مشغول مطالعه طرح تاسیس یك آکادمی زبان کردی است که مرکز آن در سلیمانیه واقع درقلب کردستان عراق خواهد بود .اکنون مدیران‌کل فرهنك عراق در سلیمانیه درباره زبان کردی و ادبیات آن به‌تحقیق پرداخته‌اند .

بنابا‌ظهار دکتر جمال شفیق استاد زبان کردی در دانشکده ادبیات بغداد این فرهنگستان همان نقشی راکه آکادمی زبان عربی بعهده دارد ایفاء خواهد کرد ونمودار رشته های محکمی خواهد بود که بین ملت های کرد و عرب در جمهوری‌عراق وجود دارد .

کابینه نظامی الجزایر تشکیل میشود

قاهره ـ خبرگزاری فرانسه ـ روزنامه الجمهوریه در شماره امروز خود نوشته‌است بزودی ملیون الجزایر یك دولت نظامی بریاست‌کریم بلقاسم وزیردفاع و معاون نخست‌وزیر حکومت موقت الجزایر تشکیل خواهند داد.

این‌دولت که‌بیش‌از پنج وزیر نخواهد داشت درخود خاك الجزایر مستقر خواهد شد.

اعتراض دسته جمعی به‌پرداخت‌وام

واشنگتن ـ رویتر ـ ۶۶تن ازاعضای مجلس نمایندگان امریکا به‌دوگلاس دیلون ویوجن بلاك ،رئیس بانك جهانی تلگرافی های اعتراض معابره کرده‌اند. اعتراض این عده به پرداخت ۶ر۵ میلیون دلار وامیه جمهوری متحده‌عربی برای توسعه کانال سوئز است.

دو سانحه

هانیل ـ ۲۲ دسامبر ـ یونایتدپرس ـ درنخستین ساعات طوفان‌سختی که باسرعت بیش از ۲۰۰ کیلو متر میوزد ۱۶۰ تن درفیلیپین مرده یا مفقود شده اند .

امروز اتوبوسی درنزدیکی مظفرآباد واقع درپاکستان غربی به دره عمیقی پرتاب شد ودرنتیجه ۱۷ تن ازسرنشینان آن کشته و۲۳ نفر دیگر زخمی گردیدند

مجلس شورای ملی

بقیه از صفحه هفدهم

زنجیر شتر خوردن ...

بعد آقای استخر بعنوان سومین ناطق پیش از دستور پشت تریبون رفت و گفت: بنده بیانات امروز خودرا بایك شعر شروع میکنم : زنجیر شتر خوردن و سوسمار عرب را بجائی رسیده است کار که اروند شط را کند آریو تفو برتوای چرخ گردون تفو.. (سراج حجازی سفرب نیست قاسم است)

بهر صورت من نخواستم عین شعر فردوسی را بخوانم : که تاج کیانی کند آریو ،زیرا همین آریوی اروند رود هم برای او زیاداست ناطق آنگاه طی بیانات دیگری از رفتار عراق بشدت ابراز انزجار کرد وتاریخچه ای‌از گذشته عراق بیان داشت که درشماره فردادرج میشود .

افتخار آذربایجانی ها ...

بعد آقای نورالدین امامی پیرامون ازدواج فرخنده شاهنشاه و اینکه ملکه اصلا از آذربایجان هستند و انزجار مردم آذربایجان از حرفهای قاسم بیاناتی ایراد کرد که درشماره فردا چاپ میشود .

لایحه اصلاح ارضی

دراین وقت مجلس واردد‌ستورشد و عده‌ای از آقایان نمایندگان تقاضا کردند که‌رسیدگی به‌لایحه‌اصلاحات ارضی از جهت تسریع در تصویب آن به کمیسیون خاصی مرکب از پانزده نفر از اعضای کمیسیونهای کشور ، دارائی ، کشاورزی ، دادگستری وفرهنك که از هر کمیسیون پنج نفر درآن عضویت داشته‌باشند ارجاع گردد و آقای‌دکتر شاهکار یکی ازپیشنهاد دهندگان در مورد لزوم تشکیل این‌کمیسیون و تسریع در کار رسیدگی به‌لایحه توضیحاتی داد .

پس از بیانات آقای سعید مهدوی آقای صدرزاده عقیده داشت که باید تمام اعضای این پنج‌کمیسیون در کمیسیون خاص عضویت داشته باشند .عده‌ای از آقایان‌نمایندگان نیز عقیده داشتند که از هر یك از کمیسیونهای پنجگانه ، پنج‌نفر در کمیسیون خاص عضویت داشته باشند .

اعلام تنفس

نیم ساعت به ظهر آقای نایب رئیس اعلام تنفس کرد تادرمورد این پیشنهاد در جلسه خصوصی مذاکره و تباطل نظر شود .

ساعت ۱۲ مجددا جلسه رسمیت یافت وآقای دولت آبادی پشت تریبون رفت و گفت :پیشنهادی از طرف آقایان محترم شد بمنظور تسریع در لایحه اصلاحات ارضی، تمام‌آقایان توجه دارند که‌این لایحه یکی ازمهمترین لوایحی است که دولت تقدیم کرده است (صحیح است) وامید است که مشکلات را رفع کند وایجاد زحمتی هم ننماید. مجلس با طرح این پیشنهاد با تامین تمام این نکات ونظریات حسن نیت خود رانشان داد .

سپس مذاکرات مفصل دیگری که در مورد ارجاع لایحه به کمیسیون خاص صورت گرفت چون مذاکرات ادامه یافت آقای فرود اظهارعقیده کردکه بهتراست اخذتصمیم بجلسه آینده پس از مشورت کافی موکول گردد .

آقای نایب رئیس گفت: بنظر میرسد که اغلب آقایان موافق هستند که در مورد این لایحه مطابق ماده ۳۵ آئینnامه که به رئیس حق میدهد برای ارجاع لوایح مهم به کمیسیون خاص تصمیم بگیرد عملی گردد .

نمایندگان گفتند صحیح است)

بنا براین لایحه بکمیسیون خاص مرکب ازه نفر از هر یك از کمیسیونهای دادگستری ، دارائی، کشاورزی و فرهنگ ارجاع‌میشود.

لایحه مهندسین

بعد رسیدگی بسایر مواد لایحه مهندسین که طرح آن از جلسه گذشته آغاز گردیده بود ادامه یافت و آقایان خلعتبری، عمیدی نوری ومهندس فروهر تذکرات مفصلی درماده سوم دادند وسپس باین ماده وای گرفتند تصویب گردید .

سپس ماده پنج لایحه پس از مذاکرات دیگری بایك اصلاح‌عبارتی تصویب شد دوماده ششم آقای‌دکتر بینا راجع به لایحه بیانات مفصلی ایراد کرد که در شماره فردا درج میشود .

سپس به مواد دیگر لایحه وای گرفتند تصویب گردید .آنگاه تمام لایحه بتصویب رسید وبه مجلس سنا ارجاع شد. آقای مهندس شریف امامی از تصویب لایحه تشکر کرد .

ختم جلسه

ساعت یك وده دقیقه جلسه ختم گردید .